سال سی و چهارم ـ شماره ۱۰۰۰۹ — یکشنبه بیست‌ویکم شهریورماه ۱۳۳۸ — تکشماره دوریال‌ونیم

# اطلاعات

۲۰ صفحه

دیروز موشك چند طبقه شوروی باموفقیت پرتاب شدو قرار است درنیمه امشب بوقت مسکو درکره‌ماه فرودآید

# موشك شوروی در راه ماه

اگر موشك درماه‌فرود آید اطلاعاتی در باره شرائط جوی آن‌بزمین مخابره میکند .

جریان روز

پکف | همکاری و رقابت

سرمقاله وتفسیرجهان را درصفحه‌دوم مطالعه فرمائید

## قبولشدگان دانشکده کشاورزی

قبول‌شدگان بایدقیچی‌باغبانی وچاقوی پیوندزنی و روپوش سفید باخود بدانشکده ببرند ـ دانشکده کشاورزی بده‌نفر اول قبولشدگان که استطاعت مالی نداشته‌باشند ماهانه هزارریال و به‌بیست‌وپنج‌نفر بعدی هشتصدریال کمك مالی میدهد

درصفحه‌هفدهم چاپ‌شده‌است

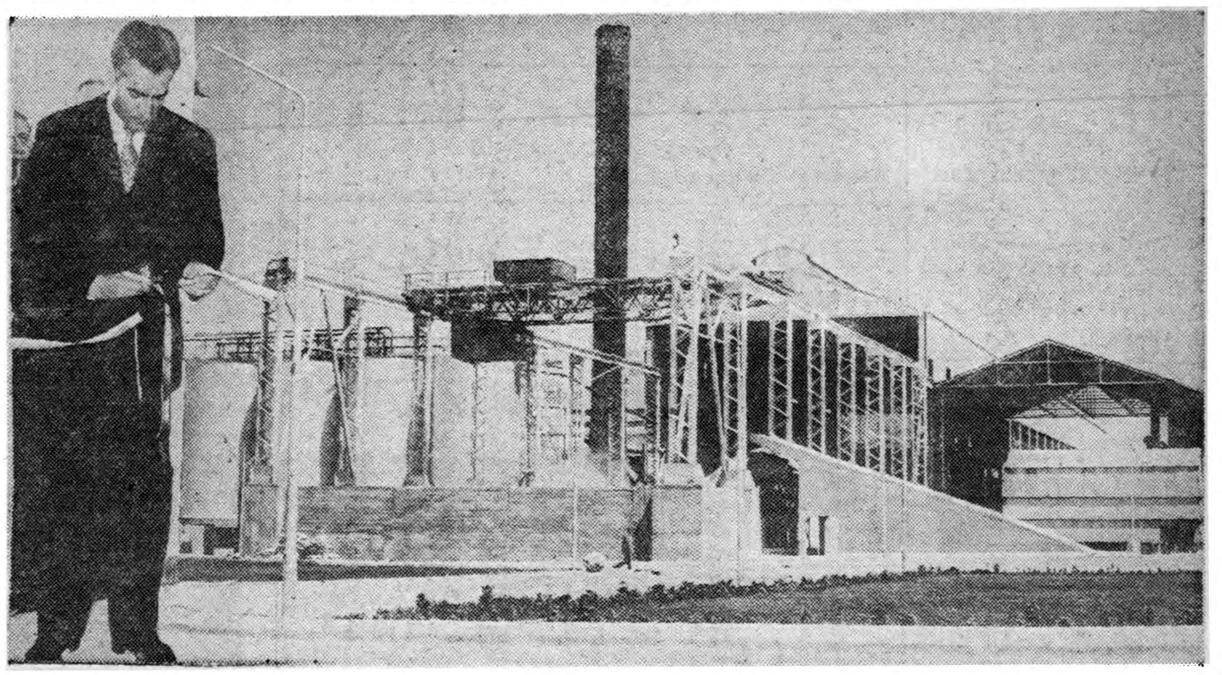

* موشك یکروز قبل از مسافرت خروشچف به آمریکا بهدف میرسد .
* قدرت این موشك معادل یك دستگاه عظیم تولید برق است .
* هنوزامکان‌فرودآمدن موشك درماه قطعی نشده است.

اگر موشك شوروی موفق شود درنیمه امشب نخستین ساخته‌دست بشری در ماه فرود خواهد آمد .

دانشمندان آمریکائی نیز مانند همکاران روس خود در راه‌مسافرت های فضائی موفقیت های بزرگی بدست آورده‌اند و تردیدی نیست که اگر دو ملت بزرك جهان که دارای امکانات و منابع‌پایان ناپذیر و سرشار هستند ، نیرو های خود را روی هم بگذارند ، بشریت و شاید نسل کنونی شاهد مسافرت عادی به سایر سیارات بشود .

تفصیل در صفحه سوم

### این موشك یك‌تن‌ونیم وزن دارد و بعلت‌گاز سدیم‌که از دنباله آن بیرون میزند هنگام حرکت از زمین باچشم دیده‌میشد

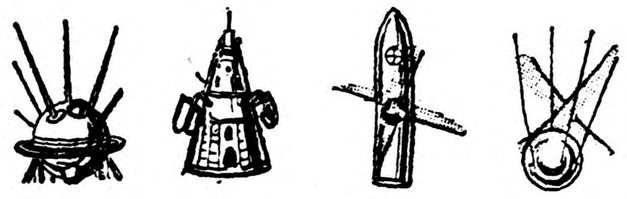

شورویها تاکنون‌پنج بار اقمار مصنوعی بدور زمین یا بطرف ماه فرستاده‌اند که آخرین آن دیروزانجام گرفت . مشخصات چهار موشك اولی در اینجا ازنظر خوانندگان میگذرد .

| تاریخ‌پرتاب | ٤ اکتبر ٥٧ | ٣ نوامبر ٥٧ | ١٥مه ٥٨ | ٣ ژانویه ٥٩ |
|---|---|---|---|---|
| وزن | ٨٣ کیلو ٦٠٠ | ٥٠٨ کیلو ٣٠٠ | ١٣٢٧ کیلو | ١٤٧٣ کیلو |
| سرعت | ٨کیلو متردر ثانیه | ٨کیلومتر درثانیه | ٨کیلومتردرثانیه | ١١کیلومتردرثانیه |
| مدت | در ٤ژانویه ٥٨ پس از ١٣٤٨ بار گردش بدور زمین سقوط کرد | در ١٤ آوریل پس از ٢٣٦٨ بار گردش بدور زمین سقوط کرد | هنوز بدور زمین میگردد | بدور خورشید گردش میکند |

بدنبال خبر حرکت پگوف بسوی ایران

# دیشب حملات مسکو بکلی قطع شد

## مذاکرات سفیر شوروی درتهران برچه‌اساسی خواهدبود

### رادیوی مخفی بنام صدای‌ملی نیز برنامه فارسی خودرا پخش نکرد

### ممکن است سفیرایران درشوروی قبل‌از پگوف وارد تهران شود

آقای «پگوف» سفیر شوروی در تهران که روز گذشته بوسیله راه آهن از مسکو حرکت کرده است فردا شب به جلفا (مرز ایران وشوروی) میرسد و بلافاصله با راه‌آهن تهران ـتبریز که هفته ای یکبار به مرز میرود عازم تهران خواهد شد و ساعت یك و چهل دقیقه بعد از ظهرروزچهارشنبه وارد تهران میگردد .

از یکسال پیش که‌عرض راه‌آهن تبریز ـ جلفا بین‌المللی اعلام گردید، بموجب‌قراردادترانزیت‌عده زیادی‌از مسافرین اروپا از راه شوروی عازم کشور های اروپائی گردیدند ولی

بقیه درصفحه هفدهم

## شش سال زندان مجازات پاشیدن اسید

امروز شعبه سوم دادگاه عالی‌جنائی بریاست آقای توفیقی برای رسیدگی باتهام جوانی بنام منصور ایزد یار که سیزده ماه قبل باتهام پاشیدن اسید بصورت خانمی در شمیران تحت تعقیب دادسرای تهران قرار گرفته بود تشکیل جلسه داد .

طبق کیفرخواست دادستان.منصور دوسال قبل راننده اتومبیل آقای زنجانی بود وبنا بعللی آقای زنجانی او را از کار رانندگی اتومبیل‌خود برکنار کرده بود ولی منصور هرروز بعناوینی بمنزل آقای زنجانی آمده‌و

بقیه درصفحه هفدهم

بامداد امروز :

## شاهنشاه کارخانه سیمان‌دورودراگشودند

### ظرفیت کارخانه سیمان دورود ششصدتن در روز است ومصرف مناطق جنوبی کشور وسیمان مورد نیاز ساختمان سد دز را تامین خواهدکرد

ساعت هشت و پنج دقیقه بعداز ظهر دیروز شاهنشاه با قطارسلطنتی برای گشایش کارخانه سیمان دورود واجرای یکی از برنامه های آبادانی کشور رهسپار دورود شدند از فاصله کاخ سلطنتی تا ایستگاه راه آهن مردم پایتخت گرد آمده بودند و بشدت نسبت بشخص اول مملکت ابرازاحساسات می کردند.

در ساعت هفت‌و پنجاه‌وپنجدقیقه شاهنشاه وارد ایستگاه راه آهن تهران شدند . آقایان نخست‌وزیر وزیر دربار شاهنشاهی ـ اعضای کابینه و وروسای سازمان های انتظامی قبلا در ایستگاه راه‌آهن حضور داشتند .

شاهنشاه پس‌از توقف کوتاهی با قطار سلطنتی به دورود عزیمت فرمودند .

آقای نخست وزیر و چند تن از آقایان وزیران دراین سفر همراه شاهنشاه بودند .

قطار حامل شاهنشاه ساعت‌هشت وپانزده دقیقه بامداد امروز وارد کارخانه سیمان دورود شد وساعت

بقیه‌درصفحه نوزدهم

## قاچاقچی طلا چگونه بدام افتاد؟

### شمش‌های طلا بامهارت درجدار چمدان مخفی شده بود

روز گذشته باطلاع خوانندگان رساندیم که از چمدان یکنفرمسافر مقداری شمش طلا کشف‌شدامروز خبرنگار ما اطلاع میدهد که بازپرسی از این شخص هنوز هم ادامه دارد .

مقدار طلا در حدود ۳۲ کیلو و ۵۰ گرم است که از قرارکیلوئی ۸۰ هزار ریال قیمت آن بیش از دو میلیون و نیم ریال میباشد . جریمه آن دو برابر قیمت است‌که قریب ۵ میلیون و دویست هزار ریال میشود و پنجاه در صد از جریمه به کاشف و مخبروماموربن دیگر داده خواهد شد .

جریان امر

جریان قاچاق طلا های مزبور باین شرح است که آقای سرهنك دکترمیرفخرائی‌ازمدتی‌قبل اطلاعاتی در این زمینه بدست‌آورده ودائما مواظب حرکات قاچاقچی مزبور بوده

بقیه درصفحه هفدهم

## مصاحبه خبرنگارما

باآقای شاپور میهن

استاندار گیلان

درصفحه دوازدهم چاپ شده

تظاهرات پرشور مردم شهرستانها

## همه جاتقاضای تشکیل جمعیت دفاع ملی میکنند

### اولین‌جلسه سخنرانی ـ تلگراف رئیس‌جمعیت‌دفاع‌ملی‌مشهد

دبیر خانه جمعیت دفاع ملی‌اطلاع میدهد :

۱ـ عصر دیروز کمیته اجرائیه جمعیت دفاع ملی بریاست آقای دکتر عیسی صدیق در دبیرستان

بقیه‌درصفحه نوزدهم

یاقوت؟

۱ـ۲ آ ـ ۲۰۶۰٤

## بکارمندان نفت خانه میدهند

### معادل ده درصد از قیمت خانه پیش قسط ومابقی باقساط بیست‌ساله دریافت خواهد شد

این گزارش راخبرنگارماازشرکت های عامل نفت ایران کسب کرده است :

شرکتهای عامل نفت‌ایران‌پروژه‌ای تهیه‌نموده‌اند که‌بموجب آن‌بکارکنان فرصت داده‌میشود که‌دارای خانه شخصی گردند .معمولاشرکت درطی مدتی که‌کارمند خدمت میکند باو براساس اجاره‌ماوی ومسکن‌میدهد ولی چنانچه کارمند دراین‌پروژه شرکت‌جوید خانه‌ای برای‌خانواده اش بدست‌خواهد آورد که‌متعلق بخودش خواهدشد و پس‌ازبازنشستگی نیزمیتواند همچنان درآن‌سکونت کند .

بمنظور آزمایش مزایای این طرح شرکت سهامی اکتشاف و تولید نفت ایران یك‌طرح آزمایشی دراهواز بمورد اجرا گذارده است‌باینمنظور شرکت ملی نفت‌ایران درحدود ۲۸ هکتار زمین که‌برای ساختمان‌تقریبا پانصد باب خانه تکافو میکند داده وشرکت‌سهامی اکتشاف و تولیدنفت ایران قطعه زمینی بآن‌اضافه کرده‌که برای‌ساختمان ۳۰دستگاه منزل‌درمحل دیگری کفایت خواهدکرد . کارکنان میتوانند ازاین اراضی زمینهائی‌بمساحت بین ۳۰۰الی ٤٥٠مترمربع انتخاب کنند که‌درحدود ربع آن‌زیربنامیرود وبقیه بمصرف حیاط وباغچه‌میرسد. صاحب زمین میتواند بادرنظر گرفتن وسع‌خود واحتیاجات خانواده‌اش‌خانه سه‌اطاقی‌یا چهار اطاقی که‌دارای‌کلیه وسایل ضروری منجمله حمام دوش‌و چاه فاضل آب‌می‌باشد انتخاب نماید. کلیه کارکنان ایرانی درنقاطی که‌چنین طرحی بمورد اجرا گذارده میشودحق خواهند داشت که‌درآن شرکت‌جویند مشروط براینکه دارای حداقل‌پنجسال سابقه خدمت درشرکت بوده وبتوانند معادل ده‌درصد قیمت‌خانه انتخابی‌را نقدا ونود درصد بقیه‌راحداکثرطی‌مدت بیست سال باقساط کارسازی نمایند چنانچه زمان بازنشستگی کارمند زودتر ازاین فرارسد پرداخت اقساط طوری‌ترتیب داده‌میشود که‌کارمنددر روزبازنشستگی مالك خانه‌خود باشد تصورمیرود اقساطی که‌بابت قیمت‌خانه پرداخت میگردد معادل‌یاکمترازمیزان اجاره‌بهائی باشد که‌بطور متوسط برای خانه‌های مشابه‌درهمان‌شهرتادیه میشود .

بقیه درصفحه هفدهم

اطلاعات جوانان

صبح پنجشنبه‌منتشرمیشود

تکشماره ۵ ریال

صندوق پس انداز مسکن بانك رهنی ایران

بدارندگان حساب پس‌انداز طبق مقررات مربوط

یک میلیون ریال

درفروردین ۱۳۳۹ بقید قرعه جایزه میدهد

اطلاعیه بانك توسعه صنعتی ومعدنی‌ایران

بچند بانوی ماشین نویس فارسی‌و انگلیسی دیپلمه درجه یك‌احتیاج دارد ازداوطلبان تقاضا میشود درروزهای دوشنبه ۲۲ سه‌شنبه ۲۳ چهارشنبه ۲٤و پنجشنبه ۲۵شهریور ازساعت ۸٫۵ تا۱۲ ظهردر مرکز بانك واقع دربلوار کرج ساختمان ۲۰٤ روبروی ( جلالیه) طبقه دوم مراجعه فرمایند.

آ ـ ۲۰۷٦۰

مناقصه خرید ششصد تن‌کارخانه یخ مصنوعی

به پیروی از منویات اعلیحضرت همایون شاهنشاهی به‌منظور تامین رفاه و بهداشت اهالی محترم طهران وحومه‌ازلحاظ مصرف‌یخ‌ـشرکت سهامی پخش یخ مصنوعی کارخانجات طهران و حومه خریدار چند واحد کارخانه‌یخ‌سازی بقدرت تولید روزانه (٦۰۰) تن میباشد از نمایندگان کارخانجات سازنده دعوت میشود که برای دریافت مشخصات واطلاعات‌لازمه بدفتر شرکت واقع در انتهای خیابان سزاوار مراجعه فرمائید تلفنهای ٤٥۹۰ـ ٤۱۷٤

۱ـ۲ آ ـ ۱۵۸٦۵ هیئت مدیره شرکت سهامی پخش یخ مصنوعی کارخانجات

چاک جهان

| | | | | | |
|---|---|---|---|---|---|
| ۱ | دارجیلینگ | ۵ | ۲۵۲ | ۸ | ۱۵۱ |
| ۳ | کره‌نشان | ۶ | دوکره‌نشان | ۹ | فانوس‌نشان |
| ۴ | ترازونشان | ۷ | دوترازونشان | ۱۱ | کلیدنشان |

در این شماره

صنایع ایران ازنظرروزنامه «لوموند» صفحه٦
امان ازتماشاچیهای استودیوی رادیو صفحه۷
اخبارانجمن‌های محلی‌تهران صفحه ۷
آنچه کبد شمادوست‌دارد وآنچه‌دوست‌ندارد صفحه ۹
لنین عاشق این زن بود صفحه ۹
نرخ‌روغن دربازارترقی‌میکند صفحه۱۰
نکاتی ازمسابقات بین‌المللی دانشگاهها درایتالیا صفحه ۱۱
قاتل تروتسکی‌سال آینده آزاد میشود صفحه۱۳
آب‌وچربی دوعامل بزرك و مهم چاقی صفحه۱۳
دادگاه‌سیار کرج: بلای‌جان خانم‌های راننده صفحه۱٤
تحصیلات عالیه‌خودرادرکجا بگذرانم ؟ صفحه۱۵
هیئتی که‌حکومت قلابی پیشه‌وری بتهران فرستاد صفحه۱٦

فقط چند روز دیگر! ..... ۲۵۰۰۰۰۰ ریال جایزه!

بانك بازرگانی ایران درمهرماه امسال دومیلیون وپانصد هزارریال بدارندگان «حساب سیار» جایزه میدهد

جریان روز

## پکف

چند روز قبل ما در یکی از سر- مقالات روزنامه نوشتیم که برخلاف تصور بعضی ها که خیال می کنند مسئله اختلاف ایران و شوروی و حملات تبلیغاتی رادیو ها ومطبوعات کشوراخیرادر ضمن مسافرت‌خروشچف بامریکا مورد مذاکره قرار خواهد گرفت وممکن است باتخاذ راه حلی منتهی گردد بهترین راه حل آنست که شوروی ها راسا در صدد مذاکره و گفتگو باایران برآیند زیرا قطعا گفتگو در باره اختلاف دو کشور اگر در جاهای دیگر ویا باکسان دیگر انجام گیرد نه تنها سوء تفاهم رارفع نمی کند بلکه موجب ایجاد کدورت تازه‌ای می گردد . مادرآن سر مقاله نوشتیم که اگر اولیای دولت شوروی در صدد رفع اختلافات خود با ایران هستند باید قبل از مسافرت خروشچف بواشنگتن اقدام نمایند زیرا ما هیچ سر نوشتی را که در خارج از مرز های ایران تعیین شده باشد نمی پذیریم

خوشبختانه همانطور که ما عقیده داشتیم اکنون پکف سفیر شوروی عازم تهران گردیده است .

سفیر شوروی قریب شش ماه قبل ایران را ترك گفته بود . هنوز اطلاع صحیحی در باره مذاکرات آینده‌پکف بااولیای دولت ایران در دست نیست ومعلوم نیست که اختلاف ایران و شوروی چگونه حل می شود و توافق طرفین بر چه اساسی خواهد بود ولی باتوجه باینکه در چند روز اخیر لحن گفتار های رادیو مسکو به نحو محسوسی تغییر کرده وحملات تبدیل به گفتار هائی د راطراف لزوم قطع جنك سرد ورفع کدورت گردیده است می توان حدس زد که آمدن پکف پس‌از غیبت شش ماهه ممکن است مقدمه شروع مذاکراتی بین دولتین ایران و شوروی باشد ما عقیده خودرا در باره روابط دو کشور بار ها گفته ایم در کشور ما کسی نیست که با توجه به تمام شرایط جغرافیائی و سیاسی معتقد به لزوم دوستی بین دولت ایران و شوروی نباشد . اگر شوروی ها غیر ازاین تصور نمایند بدون شك دچار سوء ظن هستند منتهی متاسفانه دراثر وقایع گذشته مفهوم دوستی باروابط دیپلماسی برای شوروییها مخلوط شده است در صورتی که ما معتقدیم روابط دیپلماسی باید بر اساس دوستی واحترام متقابل استوار باشد.

وقتی مسئله بودن یا نبودن برای فردی یا ملتی در میان باشد موضوع ضعف و قدرت از بین می رود درچنین حالی چه ضعیف و چه قوی بدفاع از خود بر می خیزد .

بنظر ماابن محاسبه غلط است اگر شوروی ها تصور نمایند که چون ما از آنها ضعیفتریم بنابراین د ربرابر حملات آنها تسلیم میشویم.

ما همیشه علاقه مند به دوستی با ملت شوروی هستیم اما این دوستی رادر شرایط مساوی طالبیم .

اساس جنك دوم جهانی مبارزه با زور و قلدری بود اساس ایراد بر فاشیسم این بود که حق فکر کردن و حق انتخاب کردن وحق آزادی عقیده را از آدم می گرفت. کسانی که منشور ملل را نوشتند وآنهائی که‌آنرا امضاء کردندهدفشان این بود که این افکار کهنه را از میان بردارند وارزش ملتها وآزادی فکر و عقیده آنهارا تایید نمایند .

هر ملتی باید خود راه خودرا انتخاب کند . هرحکومتی راکه‌میل دارد به پذیرد و ناهواریها و مشکلات داخلی خودرا بدست خود حل نماید .

ملت ایران در مقابله باتبلیغات رادیو های شوروی از حق طبیعی خود استفاده کرد ودیدیم که‌هرقدر که تبلیغات شوروی ها شدید تر شد عکس العمل مردم هم شدید ترگردید واین عکس العمل ملت ایران خود بهترین دلیل بود که حرف زور و نا حسابی را نمی توان تحمیل کرد.

امیدواریم مراجعت سفیر شوروی بایران دلیل این باشد که شوروی ها باحساسات ملت ایران وتمایلات ملی آن پی برده باشند وبدانند که افکار عمومی درایران تحت تاثیر هیچ نغمه‌ای که از طرف دیگران ساز شده باشد نمیرود .

ما امیدواریم که مراجعت سفیر شوروی بایران مقدمه‌ای برای شروع مذاکرات بین ایران و شوروی و ایجاد حسن تفاهم کامل بین طرفین باشد .

بهر حال دولت شوروی می تواند اطمینان داشته باشدمادام که‌دیپلماسی وی نسبت بایران متکی باحترام‌متقابل ورعایت شئون ملی ما باشد ملت ایران همیشه طالب دوستی با ملت شوروی خواهد بود و هیچگاه این رشته ازطرف ما گسیخته‌نخواهدشد.

## همکاری و رقابت

بقول روس ها در خیابان های مسکو ، « خروشچف تنها سفر نمی کند » گفتگوی موشکی که علمای شوروی رو به ماه‌پرتاب کرده‌اند در همه دوران مسافرت خروشچف در آمریکا همراه او خواهد بود و این حجت رهبر شوروی در بیان نظریه ای است که بنام او شهرت‌یافته است -همزیستی رقابت آمیز .

خروشچف که نماینده شوروی جدید است - به اجتناب ناپذیر بودن تصادم‌مسلحانه‌بین سوسیالیسم و سرمایه داری عقیده ندارد و رقابت را جانشین تصادم کرده است. در واقع مقتضیات جنك جدید راه دیگری برای یك سیاست توسعه طلب نمی گذارد .

در گذشته اسلحه پاسخ بسیاری از مشکلات و برهان قاطع‌وآخرین بود . زیرا اسلحه طرف غالب و مغلوب را مشخص میکرد و غالب بدانچه که از جنك میخواست می رسید. درآنزمان-تاسال ۱۹۴۶ - اشخاص و دولت هائی که خودرا باندازه‌ئی قوی احساس میکردند و از پیچ و خمهای مذاکرات دیپلماتیك و مبارزات سیاسی و تبلیغاتی بجان می آمدند بیك راه حل نهائی ، یعنی جنك دلخوش بودند ، جنك نه تنها دنباله‌سیاست بلکه جزء تفکیك ناپذیر آن بود. جنك اجتناب ناپذیر بود .

ولی هیروشیما و ناگازاکی در عین آنکه دریچه نامحدودی بروی دانشمندان گشود ، سیاستمداران‌و فرماندهان ارتشی را با محدودیت بیسابقه ای روبرو ساخت که هر سال نمودار تر میشود .

سلاح اتمی جنك را از میان نبرد بلکه سیاست رابصورت نوعی‌جنك در آورد که به آن جنك سرد می گویند ودر عین حال تمام پیشرفتی را که از ۱۹۱۴ در جهت « جنك کلی » حاصل شده بود خنثی کرد.امروز باآنکه بااطمینان‌خاطر نمی توان از عدم امکان جنك‌سخن گفت عاقلانه تر آنست که برای اشکال ممکن تر آن‌یعنی جنك محدود و جنك سیاسی و اقتصادی آماده شد .

نزدیك تر شدن دنیا و از میان رفتن فواصل بسبب پیشرفت امر ارتباطات ، برای مانور های سیاسی امکانات زیادی فراهم کرده است. امروز برای نخستین بار بیش از یك میلیارد مردم آسیا و آفریقا مستقیما وارد عرصه بین المللی شده‌اند و مبارزه بر سر آنها بقدری برای سیاست های مختلف سودمند وحیاتی است که جای یك زور آزمائی مستقیم قطعی را در میان آنها میگیرد .

آن دولت و آن سیستم‌سیاسی و اقتصادی که‌بتواند پشتیبانی این جماعات عظیم انسانی را با منابع پایان ناپذیرشان جلب کند ، از جنك باحریف خود بی نیاز میشود.

هیچگاه در گذشته یك‌دولت نمی توانست روی وزنه تمام دنیا حساب کند ، ولی امروز چنین کاری ممکن است . امروزمیتوان در پی جلب توجه صد ها میلیون نفری رفت که سابقا به حساب نمی آمدند و اگر توجهشان جلب شود تعادل دنیا را پاك بر هم خواهد زد .

آنچه خروشچف از همزیستی رقابت آمیز در نظر دارد همین است ، او دنیائی میخواهد که در آن سیستم های مختلف در کنارهم بسر برند و باوسائلی غیر از سلاح اتمی - و فقط سلاح‌اتمی -یکدیگر را از میان نبرند . هدف اوهدف همه جهانگشایان است، درمقیاسی بزرگتر ، او تنها وسائل خودرا تغییر داده است زیرا جنك کلی غالب و مغلوب نمی گذارد و او میل دارد غالب باشد .

موشك گیهانی که رو به ماه در حرکت است و احتمال دارد نخستین مصنوع بشری باشد که بر ماه فرود می آید گواه‌خروشچف است . او آمریکائی ها رابهمین رقابت هائی دعوت میکند - رقابت در زمینه تسخیر فضا ، رقابت در بالا بردن سطح زندگی وپیشرفت ملل عقب مانده . دعوت او بی جواب نخواهد ماند . آمریکائیها خود بچنین رقابت هائی مایل اند. آنها زودتر از همه باصل اجتناب پذیری تصادم مسلحانه اعتقاد داشته‌اند . منتها مسئله در این است که در سیاست بین المللی آیا فقط رقابت باید حاکم باشد؟ در اینجا خروشچف با نظریه تازه ای روبرو میشود که رقوس و در رتبه اول بالا بردن سطح زندگی مردم عقب افتاده . این بحثی است که ادامه دارد .

آنرا از زبان نیکسون در مسکو شنیده است - اصل همکاری . همکاری در هر جاکه ممکن است


# دبستان ملی بیژن مه‌داد

**فقط تا ۲۷ شهریورماه نام‌نویسی میکند**

**امیریه بین مهدیه و منیریه کوچه سهیلی دبستان‌بیژن مه‌داد**

آ-۱۵۸۳۳

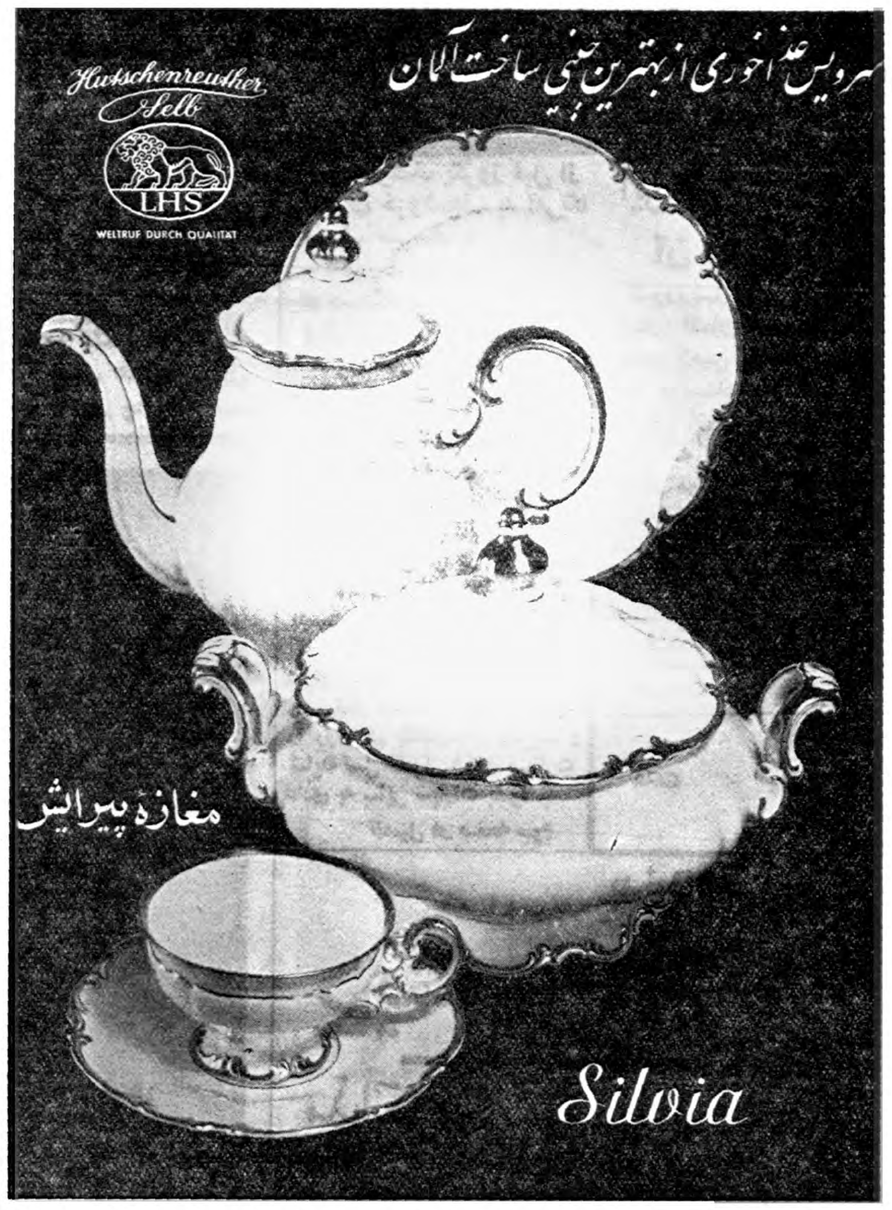


## ختنه نوزاد واطفال

بدون درد وخونریزی دکتردانش‌راد
خیابان خورشید - مقابل کارخانه‌برق
آ-۱۳۹۶۵ ۱-۲۰

## دکتر پرتواعظم متخصص قلب

ازاروپا مراجعت کرد و بیماران محترم را می‌پذیرد
شاهرضا-مقابل لاله‌زار نو
آ-۲۰۴۴۲ ۱-۲

## دکتر د . سولومون

از مسافرت مراجعت و کمافی السابق از بیماران پذیرائی میکند
ساعت پذیرائی از ۸ـه بعد از ظهر
نشانی - خیابان نادری پاساژ شیروانی
آ-۱۵۵۷۵ ۱-۲

## دبستان رشدی

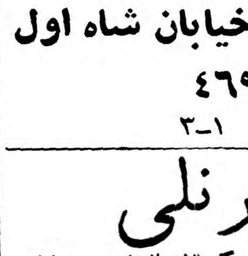


### پسران

دفتر دبستان ازساعت ۸ الی ۱۱ صبح ثبت‌نام مینماید وسیله ایاب‌ذهاب دانش‌آموزان فراهم شده
**نشانی- مقابل سینمای‌رادیوسیتی - خیابان‌ابوالعلاعمری**
**دبستان رشدی**
آ- ۶۰۷۰۲ ۱-۶

## بریج - بریج - بریج

**کانون معرفت اول لاله‌زار**
۱ - ۱۰ آ- ۲۰۶۲۸

## دبیرستان ساسان

**از روز بیستم شهریور تاروز اول‌مهرماه ازدانش آموزان جدید ثبت نام‌بعمل‌می‌آورد نام‌نویسی صبح وعصر خیابان شاه اول رازی شمالی - تلفن ۴۶۹۱۰**
آ-۲۰۴۵۸ ۱-۳

## مادام کرنلی

انستیتوی بالت

کلاسهای ورزشی جهت خردسالان و بزرگسالان افتتاح شدخیابان باغ سپهسالار شماره ۱۳۵ مراجعه فرمائید.
۱-ه آ-۱۵۸۱۷

## تصحیح آگهی

امضای آقای حسن مهر علی زاده در آگهی ۱۵۶۷۷ حاجی محمد علی زاده چاپ شده بود که بدینوسیله تصحیح میشود.

## دکتر مهرعلی خلعتبری

امراض مجاری ادرار ومقاربتی
شاه‌آباد اول باغ سپهسالار
پذیرائی عصرها تلفن ۳۲۱۹۱

## دکترحسن‌مکی

دندانپزشك از مسافرت اروپا مراجعت نمود .
خیابان سیمتری چهار راه‌حشمت - الدوله تلفن ۴۳۰۹۱ ساعت پذیرائی ٤ الی ۸ بعد از ظهر .
۱-٤ آ-۱۵۳۱۷

## خرم‌آباد - قربانیان

فروشنده چکمه وگالش جات -چك بخاری‌علاء الدین -انگلیسی .
۱-۳۰ آ-۱۹٤٤٤

## آقای دکترحسن عادل

**ازاروپا مراجعت وبعدازظهرها با تعیین وقت قبلی پذیرائی مینمایند**
**خیابان آمل تلفن ۳٤۷۰۵**
۱-۳ علی بهرامی

## کودکستان- دبستان عصردانش

صبحها فارسی بعد از ظهر ها انگلیسی توسط آموزگاران انگلیسی زبان پیانو-بالت -وسیله ایاب و ذهاب مهیا
دفتر مدرسه همه روزه صبحها از ساعت ۹ تا ۱۲ برای ثبت نام باز است.
**مدیر و صاحب امتیاز مریم‌مظهری (بینا)**
آدرس -خیابان قوام السلطنه کوچه سیمی تلفن ٤٤٤۷۶
آ-۱۵۱٤۱ ۱-۱۰

## کودکستان- دبستان وپانسیون

### شبانه روزی

**کودکان انجمن فرهنگی پروین**

همه روزه صبح و عصر نام نویسی مینماید. انگلیسی - پیانو - آکوردئون- نقاشی -کار های هنری تدریس میگردد. بالت توسط آقای استادجانبازیان تعلیم داده میشود . خیابان شاه تلفن ٤۲٤۵۱
۱-ه آ-۱۹۷٤۶

## دبستانهای برسابه

دخترانه و پسرانه

**اولین کودکستان ایرانی**

نام نویسی هرروز از صبح تاظهر زبان انگلیسی جزو برنامه می‌باشد ایاب وذهاب باماشین آماده‌است .
نشانی - ویلاخیابان اراك تلفن۶۶۹۸۱جنب‌وزارت‌فرهنك‌تلفن۳۶۸۸۰
آ-۱۵۳۳۱ ۱-۲

## انستیتو گوته

### انجمن فرهنگی ایران وآلمان

**نام‌نویسی کلاسهای زبان آلمانی از تاریخ ۱۵ شهریور ۳۸ ازساعت ۵ الی ۸ بعدازظهر هرروز دردفتر انستیتو واقع درخیابان شاهرضا چهارراه پهلوی شروع می‌شود و تاآخر شهریورماه ادامه دارد.**
**گواهینامه زبان انستیتو برای دانشگاههای آلمان‌قابل قبول میباشد.**
۱-۶ آ-۱٤۸۷۹

## کلاسهای زبان آلمانی

### مهندس شهابی

از پنجشنبه اول مهردایر میشود . ثبت‌نام از شنبه ۲۰شهریورهمه روزه ازساعت پنج‌تاهفت بعداز ظهردردبیرستان البرز .

## انگلیسی متد وارسته انگلیسی

انستیتوی زبانهای بیگانه نام‌نویسی کلاسهای انگلیسی‌ترم پائیز را ازاین تاریخ آغاز میکند -دروازه دولت- خیابان خاقانی شماره ٦٦ ازساعت ۵الی۷ بعداز ظهر.
۱-۳ آ-۱۵۷۹۹

## دبیرستان تمدن

**تاسیس ۱۲۹۷**

دارای دوره کامل متوسطه (طبیعی و ریاضی )همه‌روزه صبح‌وعصر درخیابان پهلوی کوچه بیدی کاشی شماره ۱۵ ونیزدر خیابان نادری کوچه شیروانی از دانش آموزان ثبت‌نام میکند .
۱-۳ آ-۱۵۶۹۷

**قابل توجه ادارات فرهنك‌ومدیران وآموزگاران دبستانها**

## کتبی‌که باید بطور انحصار درتمام دبستانهای کشور تدریس شود

چون بنا بتصویب هیئت وزیران چاپ ونشر کتب درسی پنجم وششم ابتدائی منحصرا بشرکت سهامی پخش کتاب واگذار گردیده وازطرف شرکت نیزکتب مزبور با بهترین چاپ ونفیس ترین کاغذ ونازلترین قیمت ممکنه تهیه ودرروز **اول مهرماه درسراسرکشور منتشر میگردد.**

اینك برای اطلاع عامه صورت کتب مورد بحث را بشرح زیر اعلام و متذکر میشود که درروی جلد کتب مصوبه وزارت فرهنك علامت شرکت سهامی پخش کتاب وبهای آن درج گردیده است تا خریداران محترم بیش ازبهای معینه‌خریداری نفرمایند .

**۱- کتاب فارسی ودستور زبان سال پنجم دبستان (دختران)**
**۲- کتاب فارسی ودستور زبان سال پنجم دبستان (پسران)**
**۳- کتاب فارسی ودستور زبان سال ششم دبستان (دختران)**
**٤- کتاب فارسی و دستور زبان سال ششم دبستان (پسران)**
**۵- کتاب علم الاشیاء سال پنجم پسران ودختران**
**٦- کتاب علم الاشیاء سال ششم پسران ودختران**
**۷- کتاب تعلیمات دینی سال پنجم پسران ودختران**
**۸- کتاب تعلیمات دینی سال ششم پسران ودختران**
**۹- کتاب جغرافیا سال پنجم (ازانتشارات فرانکلین)**
**۱۰- کتاب جغرافیا سال ششم (ازانتشارات فرانکلین)**
**۱۱- کتاب تاریخ‌ایران سال‌پنجم(ازانتشارات فرانکلین)**
**۱۲- کتاب تاریخ ایران سال ششم دبستان پسران و دختران**
**۱۳- کتاب حساب وهندسه سال پنجم دبستان پسران ودختران**
**۱٤- کتاب حساب وهندسه سال ششم دبستان پسران ودختران**
**۱۵- کتاب تعلیمات مدنی سال ششم دبستان پسران ودختران**
**۱۶- کتاب اخلاق سال ششم دبستان پسران ودختران**
**۱۷- کتاب مدل نقاشی وکاردستی سال پنجم وششم دبستان پسران ودختران**
۱-۳ آ-۲۰۵۸۲

**موهای زیادی صورت- غده‌های سر**

زگیل- خال- میخچه - گوشت زیادی - واریس - بواسیر- خنثه بدون نوتریزی . دکتر هوشنك سیاح - سلسبیل شمالی نزدیك انتهای شاه . پذیرائی صبح ها از ۱۰ تا ۱۲ و بعد از ظهر ها از ۵ تا۸
آ-۱۵٤٤۵ ۱-۵


بانهایت تاسف وتاثر درگذشت بانو **هاجر صمیمی** مادر آقایان حبیب اله صمیمی- فتحعلی صمیمی- مهندس لطفعلی صمیمی راباطلاع دوستان وآشنایان میرساندمجلس ترحیم مردانه روز سه شنبه ۲۳ شهریور ازساعت ٤ الی ٦ بعداز ظهر درمسجد قائم واقع درچهارراه سیدعلی وختم زنانه روز دوشنبه ۲۲ شهریور درمنزل شخصی آنمرحومه واقع درخیابان شهناز کوی شروین شماره ۳٤ ازساعت ٤ الی ٦ بعداز ظهر برقرار است .

**جواد فروتن- نصراله خرسند صفائی - علی شفیعی- ناصر شفیعی- سرهنك منصور شفیعی- دکتر علی اکبر ابوالقاسمی- علی اکبر رسته پور- عباس مجبی- عباس کوکبی- مهدی صمیمی- عباس افشار**
آ-۱۵۸۸۷

فوت مرحومه بانو هاجر صمیمی رابعموم بازماندگان آنمرحومه بویژه خانواده های صمیمی تسلیت میدهیم .

بانهایت تاسف درگذشت مرحوم **خسرو فتاحی** را به اطلاع دوستان واقوام میرساند مجلس ترحیم مردانه روز دوشنبه ۲۲ شهریور ماه ازساعت ۳الی ٦ بعداز ظهر در مسجد قائم چهارراه سید علی ومجلس ختم زنانه همانروز وساعت درمنزل‌شخصی باغ‌صباخیابان سلیم منعقدمیباشد.

**حاج حسین فتاحی- حاج اسداله فتاحی**
آ-۱۵۹۲۹

بعموم‌بازماندگان‌آنمرحوم مصیبت‌وارده راتسلیت‌میدهیم.

از ذوات محترم وسروران گرامی که درمصیبت وارده باینجانبان حضورا و تلگرافا وبادرج آگهیهای تسلیت درروزنامه اظهار همدردی وبذل عنایت و تفقد فرموده‌اند کمال تشکر و امتنان رادارد.

**فرنگیس بدیع- پری سجادی - منیژه بدیع- فریده بدیع -ایرج بدیع -شمس‌الدین سجادی .**
آ-۱۵۹۱۷

بمناسبت فوت جوان ناکام **آقای سید جواد علوی** فرزند جناب عمدةالاطیاب والمقدسین آقای حاج سید حسین علوی کاشانی مجلس ترحیم روز دوشنبه ۲۲ شهریور ماه دهم ربیع‌الاول درمسجد ارك ساعت ۹تا۱۱ صبح منعقداست انشا اله برادران ایمانی با حضور در مجلس کسب ثواب مینمایند .

**سید ابوالقاسم کاشانی**

بانهایت تاسف فوت نابهنگام جوان ناکام **سید جواد علوی** راباطلاع دوستان وآشنایان میرساند مجلس ترحیم روز ۲شنبه ۲۲شهریور ازساعت ۹صبح الی ۱۱ در مسجد ارك ومجلس ترحیم زنانه عصر همانروز درمنزل شخصی واقعه درمیدان شاهپور خیابان مهدیخان کوچه سعادت منعقد است .

**حاج سید حسین علوی- حاج سید مصطفی علوی - سید جلال علوی- سید جعفر علوی- سید رضا علوی - حاج محمد جعفر معتمدی- حاج سید هاشم هاشمی- حاج محمد راجی- عباس ایرانی- سرهنك حمید دولت آبادی - سید مرتضی فرسار- محمد حسین محمدیان- سید علی سیدی- سید محمد سیدی - سید احمد سیدی- علینقی فرسار- جواد فرسار- وهاب میرعبدالباقی- سید محمد علی کاشانچی- جواد صالح آبادی- دکتر صالح آبادی - محمد فیلسوفی- سید احمد هاشمی- محمد هاشمی- جواد هاشمی- احمد راجی- محمد علی هاشمی .**

بخانواده های محترمی که دراین حادثه عزادارند بویژه بازماندگان آنمرحوم مصیبت وارده راتسلیت میدهیم .

باکمال تاسف درگذشت ابوی راباطلاع فامیل و آشنایان میرسانیم مجلس ختم آنمرحوم روز دو شنبه ۲۲و۲۶و۲۸ ازساعت ۳ الی ٦ بعداز ظهر درمسجد مقداد واقع درخیابان ده متری گرگان منعقد است .

**کارمند فنی ارتش- علی اکبر زنگ- محمود زند**

بعموم‌بازماندگان آنمرحوم تسلیت میدهیم .

**بقیه آگهی‌های ترحیم و تسلیت درصفحه ۱۷**

# دومین موشك کیهانی شوروی رو بماه میرود

**چنانکه درآخرین خبر شماره دیشب ، روزنامه اطلاع دادیم یك موشك روسی از دیروز باسرعت بیش‌از چهل هزارکیلومتر درساعت بسوی ماه حرکت میکند ظاهرا باید این موشك درست یکروز پیش‌از عزیمت نیکیتاخروشچف نخست‌وزیر شوروی به‌آمریکا بمقصد خود برسد . این موشك عظیم چند مرحله که صبح دیروز بسوی‌ماه پرتاب شده بود طبق اعلامیه خبرگزاری تاس‌که دیروز بعدازظهر منتشر شد باموفقیت درمسیر تعیین‌شده خود حرکت‌مینماید**

اعلامیه رسمی مربوطه که توسط رادیو مسکو نیز پخش شد حاکی است که هدف این موشك فرود آمدن در کره ماه میباشد.

طبق همان اعلامیه این موشك‌باید پنج دقیقه پس ازنیمه شب دوشنبه به ساعت مسکو به ماه برسد .

بار اول که‌روسها در ژانویه‌گذشته موشکی بسوی ماه فرستادند گفتند از حوالی ماه باید بگذرد ولی بعدا این موشك که از جاذبه زمین‌گریخته بود از ماه گذشت و به‌مدارخورشید جذب شد .

امریکا نیز در مارس گذشته‌پس از چهار آزمایش بدون نتیجه موشکی را در همان مسیر فرستاد که آن‌نیز به مدار خورشید رفت و دومین سیاره مصنوعی منظومه شمسی شد .

**حامل ماه مصنوعی**

مرحله آخر موشك اعزامی‌به ماه ظاهرا یك موشك هدایت شونده‌به وزن یك تن و نیم میباشد که ۴۰۰ کیلوی آن محفظه گاز سدیم‌جهت مشخص ساختن مسیر موشك‌مذکور میباشد و قسمت دیگری از وزن آن را وسایل علمی تشکیل میدهد . در نقطه بالای این مرحله یك‌قسمت کروی شکل قرار دارد که طی‌راه از آن جدا شده و بصورت ماه مصنوعی در مداری دور زمین‌می‌گردد بنا به اظهارات رادیو مسکو دیشب این موشك مرحله آخربعلت دنباله گازی خود ا زززمین در بسیاری نقاط بخصوص در اروپا با چشم غیر مسلح قابل رویت‌بوده است .

**علائم رادیوئی** این موشك از دیروز عصر توسط گیرنده های زمین ضبط میشد . روی آخرین مرحله موشك نشان اتحاد جماهیر شوروی سوسیالیستی وتاریخ سپتامبر ۱۹۵۹ نقش شده است روسها میگویند هدفشان از اعزام موشك‌اندازه‌گیری تشعشعات اتمی و کیهانی در مسیر میان زمین و ماه میباشد و بقول آنها پرتاب موفقیت آمیز دومین موشك کیهانی روسها قدم مهمی بسوی تسخیر فضا و نشانه همکاری بین المللی در تسلط برفضای کیهانی میباشد .

**مقارن سفر ها**

قابل توجه است که مقارن سفر میکویان معاون خروشچف بامریکا نخستین موشك کیهانی‌روسهاپرتاب شد و مقارن سفر کوزلف معاون دیگر او نخستین جت عظیم تو ـ ۱۱۴ روسها پرواز نمود و حال‌مقارن سفر خروشچف دومین‌موشك کیهانی به ماه اعزام شده است .

خبرگزاری تاس گفت قدرت مجموعه موشکهائی که موشك کیهانی را از زمین پرتاب کردند معادل یك ایستگاه عظیم تولیدبرق و بسبب کشف سوخت تازه ای توسط دانشمندان شوروی میباشد خبرگزاری تاس متذکر شد که امریکائیها هنوز چنین‌سوختی‌ندارند ولی مسلما آنها علاقه خودرا به پرتاب موشکی به کره ماه ازدست نداده اند .

**مختصات فضائی ....**

موشك کیهانی دوم روس ها در وقت رابرای پرتاب موشك کیهانی دوم انتخاب کرده‌اند زیرا از یك طرف مقارن سفر خروشچف‌پیروزی علمی خودرا نمایش میدهند و از طرف دیگر میان ماه و زمین مسیر ارتباطی سیصد و نود و پنجهزار کیلومتر میباشد که کمترین فاصله منحنی ممکن این دو جرم فلکی بشمار میرود .

درهر ماه فقط پنج روز ماه و زمین در چنین فاصله ای از هم قرار میگیرند .

در واشنگتن جمیز هاگرتی‌سخنگوی مطبوعاتی گفت گزارش پرتاب موشك کیهانی دوم روس هاجهت اطلاع آیزنهاور بهوی تقدیم شده است .

هاگرتی گفت : آمریکا وشوروی هر دو قدرت پرتاب چنین موشك هائی را دارند و برای ما این‌اقدام امتدادی بر عکس موشك کیهانی اول آنها رها شده است و قرار است هنگام‌رسیدن ماه‌به‌نزدیکترین فاصله مداری خود با زمین با آن تقارب حاصل نماید .

رادیو مسکو خبر داد که از رصد خانه گرینویچ انگلیس با تلفن پرتاب موشك کیهانی دوم را تبریك گفته آنرا «موفقیت منحصر بفرد علمی در جهان » نامیده‌اند .

فعلا کلیه رصد خانه های معروف دنیا و همه مراکز رادیوتلسکوپی علائم رادیوئی موشك کیهانی دوم روسها را میگیرند و مسیر آن‌را تعقیب مینمایند . رادیو مسکو همکاری رصد خانه های جهان را نشانه پیشرفت عظیمی در امرصلح نامید .

اکنون موشك به ارتفاعاتی در فضا رسیده که دیگر تعیین موافق آن با مختصات زمین ممکن نیست و بوسیله مجموعه های ستارگان تعیین میشود یعنی این موشك دارای مختصات فضائی است .

**بهترین وقت**

از نظر تبلیغاتی روس ها بهترین وقت را برای پرتاب موشك کیهانی دوم انتخاب کرده‌اند زیرا از یك طرف مقارن سفر خروشچف‌پیروزی علمی خودرا نمایش میدهند و از طرف دیگر میان ماه و زمین مسیر ارتباطی سیصد و نود و پنجهزار کیلومتر میباشد که کمترین فاصله منحنی ممکن این دو جرم فلکی بشمار میرود .

درهر ماه فقط پنج روز ماه و زمین در چنین فاصله ای از هم قرار میگیرند .

در واشنگتن جمیز هاگرتی‌سخنگوی مطبوعاتی گفت گزارش پرتاب موشك کیهانی دوم روس هاجهت اطلاع آیزنهاور بهوی تقدیم شده است .

هاگرتی گفت : آمریکا وشوروی هر دو قدرت پرتاب چنین موشك هائی را دارند و برای ما این‌اقدام روسها غیر منتظره نبوده است .

مقامات آمریکائی میگویند قرار است آمریکا نیز همین روز هایك موشك به اطراف ماه پرتاب‌نماید.

**هدایت از زمین**

باوسائلی که در قمر مصنوعی این موشك نصب شده میتوان‌جاذبه قطبین زمین و قطبین ماه را اندازه گیری اشعه کیهانی و تشعشعات رادیو آکتیو اطراف زمین و ماه و مقدار گاز فضائی میان سیارات قرار داده‌اند . مرحله آخر موشك را از زمین میتوان هدایت نمود . دراین موشك هیچ موجود زنده‌ای را قرار نداده‌اند . معلوم میشود اخبار مربوط به پرتاب انسان به فضا مقارن سفر خروشچف به آمریکا از طرف روسها صحت نداشته‌است.

بقیه درصفحه هفدهم

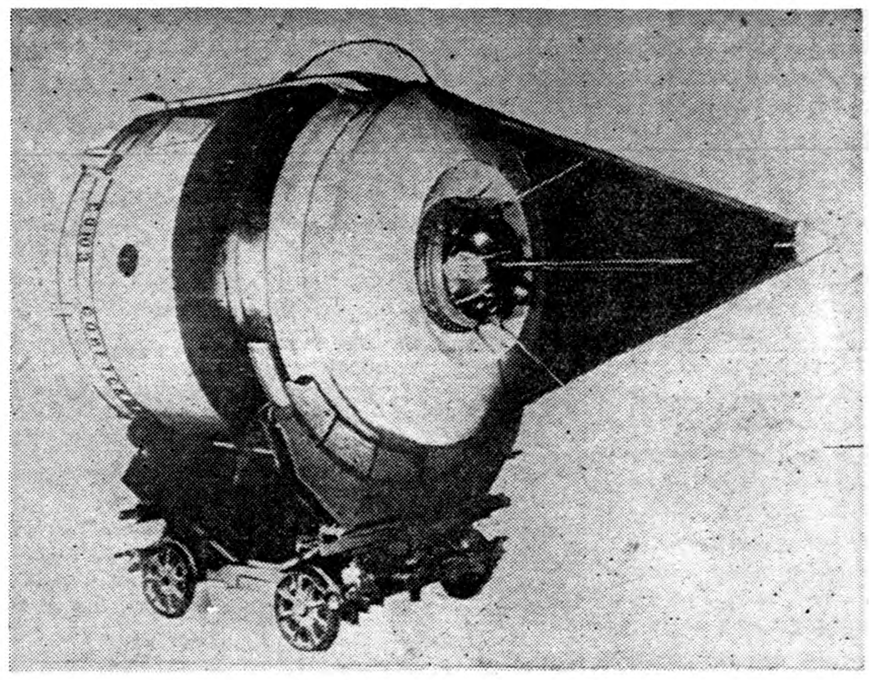

**آخرین مرحله موشك کیهانی شوروی که اکنون بصورت یکی‌از اقمار خورشید درآمده وبدورآن میگردد. خبرگزاریها گزارش میدهند که ساختمان آخرین مرحله موشك جدید شوروی که بسوی ماه پرتاب شده نظیر همین موشك است چنانکه در عکس دیده میشودقمر مصنوعی باآنتن‌های آن درنوك موشك قرار داردو قسمت های عقب‌موشك جایگاه گازسدیم میباشد که‌هنگام حرکت ازآن متصاعد میگرددتا بتوان ازموشك عکسبرداری کرد.**

# انسان‌در عمق‌فضا رخنه‌کرد

**مسکو ـ خبرگزاری فرانسه ـ «یوگنی فدروف» عضو آکادمی‌علوم شوروی خاطرنشان ساخت که برنامه علمی دانشمندان شوروی پس از پرتاب موشك کیهانی اول تغییر پیدا کرد و اینك هدف اصلی آن کاملا باششماه قبل متفاوت است**

وی گفت در دوم ژانویه هنگام پرتاب موشك کیهانی شماره یك‌ما توجه بیشتر به تشعشعات کیهانی ونوع آن داشتیم ولی اینك هدف ما بیشتر شناسائی قوه جاذبه بین ماه و زمین میباشد زیرا برای مسافرت های فضائی مسئله چگونگی جاذبه بین ماه و زمین اهمیت بیشتری از سایر مسائل دارد .

آکادمیسین شوروی سپس افزود . انسان موفق گردید در عمق‌فضا رخنه کند . و اینك لازم است که یك همکاری بین المللی در این‌زمینه صورت گیرد . وی سپس گفت : شوروی و امریکا در این همکاری سهم بیشتری دارند . وی اظهارا امیدواری کرد که ملاقات‌بین‌خروشچف وآیزنهاور به این همکاری کمك بیشتری کند .

# خروشچف باکشاورزی آمریکا آشنا میشود

واشنگتن ـ خبرگزاری فرانسه ـ وزارت کشاورزی امریکا یك برنامه مهم ترتیب داده است تا خروشچف را با پیشرفت های کشاورزی امریکا و همچنین مزارع آن کشور آشنا سازد .

طرز تولید ذرت ـ تهیه شیر و گوشت و غیره و مبارزه با آفات و علف های هرز به نخست وزیر شوروی نشان داده میشود .باید خاطرنشان شود که خروشچف به پیشرفت امور کشاورزی شوروی علاقه زیادی نشان میدهد و تولید غلات خصوصا ذرت نقش اساسی دربرنامه های کشاورزی شوروی دارد .

## مشخصات موشك کیهانی۲

**تاریخ‌پرتاب :** بعدازظهر شنبه ۲۰شهریور ۱۳۳۸
**مقصد :** کره‌ماه
**سرعت‌اولیه** :۲ر۱۱کیلومتردر ثانیه (بیش‌از ۴۰هزار کیلو متردرساعت )
**شتاب مرحله آخر** :۳کیلو متردرثانیه
**تاریخ‌رسیدن بمقصد** :۳۵دقیقه پس‌ازنیمه شب ۲۱شهریور ۱۳۳۸
**قدرت :** ۳۰۰هزار کیلووات یا ۲۴۰هزاراسب بخار
**سوخت :** ترکیب جدیدی که‌تاکنون مورداستفاده قرارنگرفته
**هدف پرتاب :** اندازه گیری جاذبه‌قطبین زمین وماه اندازه گیری اشعه کیهانی و تشعشعات‌رادیو آکتیو ومقدار گاز فضائی بین‌سیارات
**وزن مرحله آخر** :۱۵۱۱کیلوگرم
**وزن‌دستگاههای داخلی موشك** :۲۰۰ر۳۹۰کیلوگرم
**طول‌امواج :** ۰۰۳ر۲۰و۹۹۷ر۱۹مگاسیکل

# پس‌ازشوروی نوبت آمریکا

کیپ کاناورال ـ آسو شیتدپرس ـ امریکائی ها خودرا آماده میسازند که در اوایل‌اکتبر در مساعدترین مواقع موشکی‌را بسوی ماه‌بفرستند

این موشك بایگ در اطراف ماه بگردد واز قسمت تاریك ماه که هرگز از زمین دیده‌نمیشود (زیرا حرکت‌وضعی ندارد) عکس‌برداری نماید . این موشك چهار مرحله خواهد داشت ومرحله اول آن را یك موشك‌قاره‌پیمای اطلس‌تشکیل میدهد.قمر مصنوعی که‌توسط این موشك در مدار ماه قرار خواهد گرفت کروی بوده دارای چهار صفحه جهت گرفتن برق از نور خورشید می باشد (مانند آخرین قمر مصنوعی کاشف که اخیرابه مدار دور زمین پرتاب شد ) ووزن آن دویست کیلو گرم خواهد بود.

## ادعای مالکیت

لندن ـ یونایتد پرس ـ یك حقوقدان امریکائی هفته گذشته اعلام کرده بود که اگر روسهابتوانند ماه‌را با موشك هدف قرار دهند در آنصورت مدعی مالکیت قلمرو آن خواهند شد .

«کینت فینچ» از اهالی ویسکانسین‌درآخرین جلسه دهمین‌کنگره سالیانه‌ستاره شناسان بین‌المللی اظهار داشتکه‌اگر روسهادرجریان پرتاب‌موشك بسوی‌خورشید بتاریخ‌ژانویه گذشته‌موفق شده بودند وموشك خورشیدی آنها با ماه بر خورد میکرد چنین تصمیم داشتند که مالکیت آنرا مورد ادعا قرار دهند .

کینت فینچ اضافه نمود که برای‌تعیین مالك‌کرات وطرز تحصیل مالکیت‌آنها قوانین ما مقرراتی نداردو تطبیق مقررات معمولی هم کار آسانی نیست .

## همسفر فضائی خروشچف

مسکو ـ خبرگزاری فرانسه ـ برای مردم مسکو پرتاب موشك کیهانی شوروی علامت نزدیکی دنیای غرب‌و کشورهای کمونیستی تلقی گردید وعده‌ای برآنند که «از این پس خروشچف تنها به آمریکا سفر نخواهد کرد» .

این بار برعکس دفعات سابق رادیو مسکو قبل از همه از عکس‌العمل‌جهان در برابر پرتاب‌موشك‌کیهانی شوروی سخن گفت .

مردم معمولی در کوچه وبازار مسکو بیکدیگر تبریك گفته‌وهمه ازموفقیت دانشمندان شوروی در این زمینه دم میزدند .

# سوابق پرتاب موشك بماه

دانشمندان آمریکائی و شوروی تاکنون چندین بار ماه مصنوعی بفضا پرتاب کرده اند . در هفدهم اوت ۱۹۵۸ نیروی هوائی آمریکا یك موشك «ثورایبل» بسوی ماه پرتاب کرد که پس از ۷۷ ثانیه در فاصله ۵۰ هزار پائی منفجر شد . سپس در تاریخ ۱۱ اکتبر همان سال‌یك موشك دیگر پرتاب نمود که انتظار میرفت بدور ماه بچرخد و سپس بزمین باز گردد ولی این موشك تا ارتفاع ۷۱ر۳۰۰ میل بالا رفت ولی بدون رسیدن بماه بزمین بازگشت . آمریکا در هشتم نوامبر همان سال برای‌بار سوم اقدام به پرتاب موشك نمود ولی این بار موشك «ثورایبل» فقط یك هزار میل ارتفاع گرفت و پرتاب آن با عدم موفقیت روبرو گردید .

مجددا در پنجم دسامبر ۱۹۵۸ نیروی زمینی امریکا یك‌موشك جونو بسوی ماه فرستاد که گفته میشد باید از ماه بگذرد یا احتمالا با آن برخورد نماید ولی پرتاب آن هم با عدم موفقیت مواجه گردید و فقط ۶۶ر۶۵۴ میل ارتفاع گرفت و بزمین‌افتاد.

د رروز دوم ژانویه ۱۹۵۹ روسها خبر دادند که قمر مصنوعی پانصد کیلوئی بسوی خورشید فرستاده اند و انتظار میرفت که از نزدیکی ماه طبیعی بگذرد وبدور خورشید گردش نماید . این قمر روسی پس از طی ۳۷۴هزار میل در فضا گم شد وبدور خورشید بحرکت در آمد .

در روز دوم مارس ۱۹۵۹ نیروی زمینی آمریکا یك موشك جونو بفضا پرتاب‌کرد که‌حامل یك‌قمر ۱۳ پوندی‌بود که قرار بود از ماه بگذرد و در مدار خورشید حرکت نماید . قمر مزبور از فاصله چهار صد هزار میلی امواج رادیوئی واضح پخش میکرد ولی پس از چهار روز ناپدید گردید و تبدیل بیکی ازسیارات خورشید شد .

ارسال قمر ماه مصنوعی بسوی ماه طبیعی از طرف شوروی موجب پیشی گرفتن آنها بر محافل علمی آمریکا گردید چون آمریکا نقشه ارسال یك ماه ۳۷۵ پوندی را در ماه اکتبرمی ـ کشید ولی شوروی زودتر اقدام کرد .


**داروخانه شبانه‌روزی جامی**

**خیابان جامی ـ چهارراه‌شیخ‌هادی تلفن ۴۲۱۱۴**

آ ـ ۱۵۸۳۱ ۱ـ۱۰

**محصولات عکاسی هاف**

**بافیلم هاف عکس بگیرید تا زیبائی عکس های شما چندین برابر شود**

**نماینده انحصاری فروشگاه فتو متروپل ـ لاله‌زار ازشهرستانها نماینده معتبر می‌پذیریم**

آ ـ ۱۰۷۳۰

**قابل توجه مدیران محترم شرکتهای ساختمانی ومقاطعه کاران**

**تعداد محدودی کمپرسی ـ وانت ـ وباری استودبیکر**

**وارد ودر تهران موجود است. برای کسب اطلاعات بیشتر وانجام معامله به:**

**شرکت تضامنی ع ـ اصغر شالچیلار وشرکاء**

**خیابان شمیران جنب‌کوچه زرین تلفن ۳۲۴۴۱ مراجعه فرمائید** آ ـ ۲۰۷۲۸

برنامه آینده

# سینماهای : رویال ـ رکس ـ آسیـــــــا

**برای اولین مرتبه ـ یك‌فیلم عظیم دیگر ـ عشقی وقهرمانی ـ از افسانه‌های یونان‌قدیم**

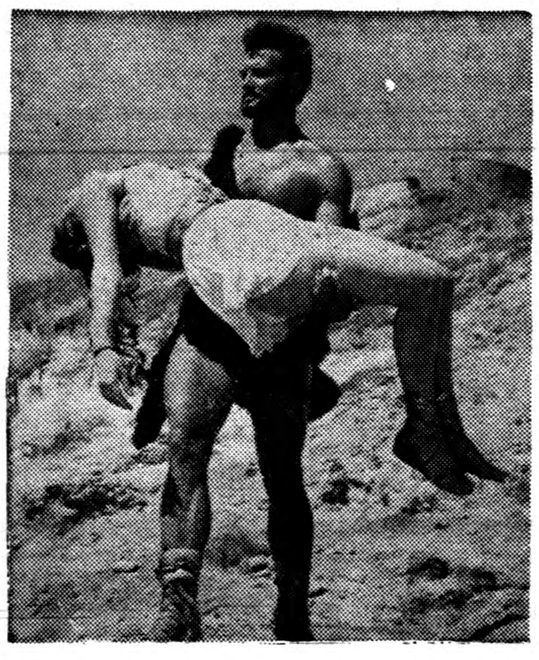

# رنجهای هرکول

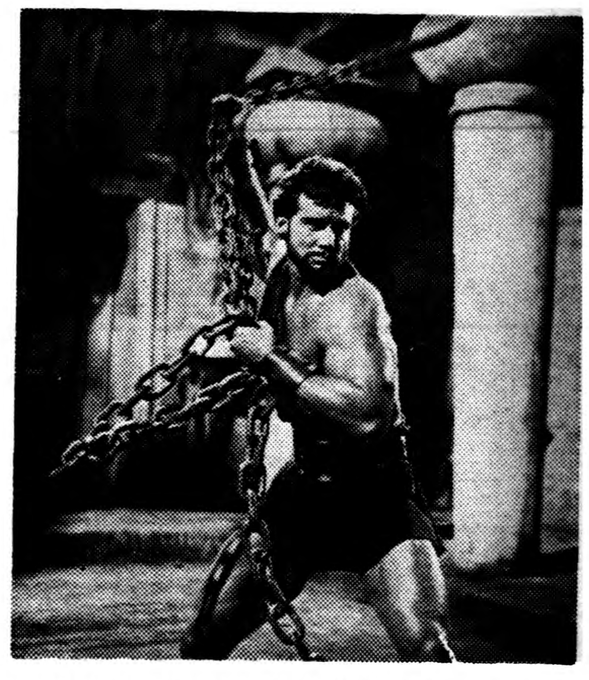

سینماسکوپ ـ رنگی ـ دوبله‌بفارسی در ایتالیا

با شرکت :

استیو ریوز ـ سیلوا کوشینا

جانا ماریا کاناله

# چین کمونیست یك دولت متجاوز نیرومند است

**نمایندگان کنگره‌هند پیشنهادکردند نیروهای چین‌کمونیست‌بمباران شوند ـ دولت‌چین‌کمونیست یك‌رزمناوهندی راکه برای دیدار دوستانه بآبهای آن‌کشور رفته بود متجاوز اعلام‌کرد !**

دهلی نو ـ آسوشیتد پرس ـ خبرگزاری فرانسه ـ پارلمان هند دیروز جلسه پرهیجانی داشت و نمایندگان با عصبانیت از ملایمت حکومت هند در برابر چینیها انتقاد می نمودند و نهرو بازحمت می کوشید جواب آنهارا بدهد . وی چین رایك دولت متجاوز نیرومند قلمداد کرد وبا بمباران قوای چینی مخالفت نمود .

نمایندگان کمونیست نیز دولت هند را به بدرفتاری با چین در قضیه‌اختلافات مرزی متهم میساختند گروهی از نمایندگان که نتوانسته بودند اجازه صحبت بگیرند با اعتراض جلسه را ترك گفتند .

عده‌ای از نمایندگان حزب کنگره از نهرو به علت سیاست ملایمت ومدارا در برابر چین انتقاد نمودند. «رام سوباهاسینگه» نماینده حزب کنگره پیشنهاد کرد در صورتی که قوای چین خاك هند را ترك نکند آنهارا بمباران نمایند .

نهرو نیز از تند روی نمایندگان متقابلا انتقاد نمود . نهرو از سیاست مذاکره و مسالمت دفاع کردو سیاست زور را خلاف واقع بینی شمرد .

**نمیخواهند بگیرند**

دراین جلسه که آخرین جلسه فصلی مجلس عوام پارلمان هند بود نهرو گفت : نباید حوادث کوچك را بزرك جلوه داد . وی گفت . مسلما چینی ها نمی خواهند نواحی هیمالیا را از ما بگیرند .

وقتی نهرو گفت : «ما دراین مورد به قوه قهریه متوسل نمی شویم» فریاد های اعتراض از گوشه وکنار مجلس بلند شد .

سپس به سیاست دولت هندرای گرفتند وبااکثریت به تصویب رسید و مخالفین کوشش زیادی در بدست آوردن اکثریت ننمودند

رهبر حزب سوسیالیست هند «کریپالانی» فریاد می زد: «حتی‌در حوادث کوچکی که‌در مرز روی میدهند نباید سهل انگاری نمود. این اراضی متعلق به مردمند و نباید از یك وجب آنها نیزصرفنظر شود .»

**واگذاری زمین**

نهرو ضمن نطق خود ضمن رد پیشنهاد های نمایندگان مخالف در مورد بمباران قوای متجاوز چینی گفت : باستثنای ناحیه «لونکپو» در سایر نواحی جنوب خط ماك ـ ماهون واحد های چینی وجود ندارند

نهرو سپس ضمن تاکید این موضوع که دولت وی به قوه‌قهریه متوسل نخواهد شد گفت: چنانچه ادعای چینی ها ثابت شود دولت وی حاضر است قطعه زمینی را که‌اینك مورد اختلاف است به چینی ها واگذار کند .

**روش عینی**

نهرو سپس گفت : هرگونه حمله ای به «بوتان» و «سیکیم» حمله باستقلال و تمامیت ارضی هند تلقی خواهد شد .

نخست وزیر هند سپس بروش شوروی در قبال اختلاف چین وهند اشاره کرده و گفت : روسیه‌شوروی یك «روش عینی وبدون هیجان را دراین مورد تعقیب نمود.»

نهرو سپس ضمن دادن اطمینان به پارلمان هند که ارتش هند آماده مواجهه بااوضاع می باشد گفت : «آن چیزی که ما امروز در برابر آن قرار گرفته‌ایم یك ملت بزرك تجاوز کار میباشد.»

نهرو سپس گفت : امروز همه سعی دارند به جنك سرد پایان دهند و جای تاسف است وقتی مشاهده کنیم کسانی که اولین قدم را علیه جنك سرد برداشته‌اند مجددا به جنك سرد متوسل شوند آنهم در زمانی که طرف آنها جنك سرد را رها کرده است .

**مهمان متجاوز !**

دهلی نو ـ چین کمونیست طی

# اوناسیس و ماریاکالاس مثل بچه‌ها عاشق شده‌اند

میلان ـ یونایتدپرس «جوانی‌منقینی» شوهر خونسرد «ماریاکالاس‌ستاره اپرا دیروز اظهار داشت‌که وی‌بخوبی میدانسته است که ماریا واوناسیس مثل بچه‌ها عاشق شده‌اند .

منقینی که ده سال پیش با خواننده معروف اپرا ازدواج کرده است گفت که بین ماریاکالاس واوناسیس‌ملیونر یونانی و صاحب کشتی های متعدد تجارتی رابطه عشقی پرحرارتی وجود دارد شوهر شصت‌ودوساله ماریاکالاس ۳۶ ساله راضی نشد که همسر خود را طلاق بدهد .

وی اعلام نمود که اوناسیس را یك آدم نجیب وشریف نمیدانم او مانند هیتلر دیوانه است .

ماریاکالاس باتفاق اوناسیس بر روی عرشه کشتی کریستینا دریای‌ادریاتیك را زیر پا میگذارند این کشتی بنام همسر اوناسیس میباشد .

«منقینی» اظهار نموده که رابطه همسرش‌بااوناسیس موجب کسیختگی روابط زناشوئی اوناسیس با همسر خودش نخواهد گشت .

وی چندی پیش با اوناسیس و همسرش وعده‌ای دیگر از دوستانشان روی دریا گردش کرده بودودر همین سفر بود که کار عشق اوناسیس‌نسبت بماریاکالاس بالا گرفت و موجب جریانات فوق‌گردید .

# ۱۵۰۰میلیون روبل کمك شوروی به‌هند

مسکو ـ خبرگزاری فرانسه ـ پس از مذاکراتی که توسط هیئت اقتصادی هند در مسکو با مقامات شوروی بعمل آمد دولت شوروی اعتباری بمبلغ یك میلیارد و ۵۰۰ میلیون روبل در اختیار هندقرارداد .

این وام که برابر ۳۷۵ میلیون دلار امریکا میباشد جهت اجرای برنامه پنجساله هند تخصیص خواهد یافت و به توسعه مناسبات بازرگانی هند و شوروی کمك خواهد کرد .

همچنین بموجب قرارداد مزبور دولت شوروی جهت اجرای برنامه پنجساله سوم هند به آن دولت کمك های فنی خواهد کرد .

# چین مرز هندرا بر سمیت نمیشناسد

**درکنگره ملی‌خلق چین‌گفته شد قرارداد انگلیس وتبت درباره تعیین خطوط‌مرزی کاغذ پاره است**

**هونك كونك ـ رویتر ـ دیروزدر کنگره ملی خلق چین گفته شدکه هند باید هرچه زودتر به عملیات تحریك آمیزی که آرامش مرز های چین را بر هم میزند پایان دهد .دراین جلسه قرارداد انگلستان وتبت کاغذ پاره اعلام شد.**

رادیو پکن خبر داد که کلیه۲۸ تن سخنرانان جلسه دیروز کنگره ملی خلق چین تجاوز چین را به مرز هند تکذیب کردند و گفتند چین حتی یکوجب از خاك هند را نگرفته است نمایندگان خط ماك ماهون را مرز غیر قانونی نامیدند و از هند خواستند که پنج اصل همزیستی مسالمت آمیز را رعایت کرده دست از ادامه عملیات خلاف دوستی بردارد و مسئله مرز های دو کشور رابا روح دوستانه معمول روابط میان آنها حل کند.

**موافقت نامه**

یکی از سخنرانان « چوکنك » گفت هند از باصطلاح « موافقت نامه های بین المللی »نام میبرد اما این موافقتنامه ها کجا بوده‌اند که ما نمیدانیم فقطانگلیسها در پیمان صلح تحمیلی با تبت در ۱۸۴۲ یك خط مرزی را بزورمقرر داشته‌اند که ما برسمیت نمیشناسیم. حال چطور هند میخواهد این زور- گوئی را موافقت نامه بین المللی نام دهد !

یبیب شینك سخنران دیگر گفت خط ما كماهون را حتی نمیتوان مبنای مذاکره پیرامون مرز دو کشور قرار داد. این خط بر اساس قرارداد تحمیلی « سیملا » بوجود آمده است که نماینده چین درامضاء آن شرکتی نداشته لذا برای چین قابل احترام نیست و هر وقت چین صلاح بداند آن را تغییر خواهد داد.

**جزء لاینجزی**

از طرف دیگر انگلیسها کنفرانس صلح سیملا را سه جانبه عنوان نموده بودند که یکی از طرفهای آن تبت بود حال آنکه تبت جزء لاینجزای چین میباشد و حق‌نداشته است با خارجیان مذاکره کرده و معاهده منعقد نماید.

از طرفی فقط متخصصین‌انگلیسی نقشه مرز را کشیده بودند وخودشان هم آن را پیشنهاد کردند وبتصویب رسانیدند آنهم بدون اطلاع نماینده اعزامی چین.

لذا کنگره ملی خلق چین آن قرارداد را بیمصرف و کاغذ پاره اعلام میکند و خط مرزی ماك ماهون از نظر دولت چین وجود ندارد.


**تشکر و تقاضا از جنابان آقایان کوثری مدیریت کل فرهنك استان و قریب ریاست ناحیه‌یك فرهنگی**

ازاینکه خدمات افراد صدیق وفعال مورد نظر بوده‌و همواره آنها رابطریق مقتضی مورد تقدیر وتشویق قرار میدهند موردکمال تشکر و امتنانست از آنجمله خدمات **بانو مولود فرخی مدیره دبستان خیام** است که‌اخیرا بسمت مدیریت دبستان مهشید ارتقاء و تغییر پست داده میباشد چون‌این امربا خواسته ساکنین این محل که مدت‌زیادی از اصالت و نجابت وفعالیت وپشتکار این‌بانوی محترم برخوردار بوده‌اند مغایر است‌از روز تغییر پست ایشان نامه های متعدد نوشته و افراد زیادی بانجمن محلی مراجعه وتقاضای بازگشت ایشان رانموده‌اند لذا انتظار داریم ایشانو همچنین اولیای محترم فرهنك باین خواسته حق شناسانه ساکنین محل جواب مثبت دادمو نسبت بابقای مشارالیها در محل قبلی خود (دبستان خیام)اقدام موجبات تشکر و امتنان در حدود دوهزار نفر دانش‌آموز یعنی مادران آینده اجتماع و اولیای آنها را فراهم فرمایند.

رئیس انجمن محلی خیابانهای شاهرخ‌ـ‌قصرالدشت ـ دارالسلام

آ‌ـ۱۵۹۰۷ غلامرضا زندی کرمانی


# خلاصه اخبار

**واشنگتن** ـ دیروز یك کادیلاك‌درحالی که‌روی‌آن‌نوشته‌شده‌بودقصاب‌بودباپست بعنوان اعتراض بسفر خروشچف بامریکا درشهر واشنگتن بگردش پرداخت . در عقب ماشین یك‌مرد سرطاس که‌شبیه‌خروشچف‌بودنشسته بود .

***

**توکیو** ـ یکی‌ازسخنگویان دولت‌ژاپن اظهار داشت که‌اخیرا کشتی‌های شوروی بآب‌های ژاپن تجاوز کردمو دست بعملیات مشکوك زده‌اند .

***

**تیکوسیا** ـ یك‌دسته‌مسلح چندنفری که‌بنفع‌سازمان مخفی قبرسی های یونانی فعالیت میکنند دیروز بصومعه دور افتاده‌ای حمله ورشدند وچهارنفر ازکشیشان آن رامضروب نمودند .

***

**کلکته** ـ درنتیجه باران سیل‌آسائی که‌مدت ۶۰ساعت ادامه داشت ۵۰هزار نفرازمردم شهر کلکته خانه‌های خود راترك کردند وسه نفر کشته‌شدند.

***

**بن** ـ منابع رسمی آلمان غربی‌دیشب گفتند که‌آلمان فدرال از جمهوری متحده عربی خواسته است مانظر خودرا درباره مناسبات سیاسی آن دولت باآلمان شرقی اعلام کند . این منابع گفتند ادامه برقراری یاقطع مناسبات سیاسی دوکشور بستگی بهمین توضیح جمهوری متحده‌عرب دارد .

***

**دورن** ـ وزیر صنایع افغانستان که اکنون درآلمان غربی بسرمیبرد گفت که‌کمك‌های‌اقتصادی شوروی بافغانستان هرگز باعث نفوذ سیاسی آن‌دولت درکشورمانخواهد شد .

***

**دهلی‌نو** ـ منابع موثق خاطر نشان ساختند که‌دالائی لاما شخصا جهت حضور درمجمع عمومی سازمان ملل متحد به‌نیویورك نخواهد رفت بلکه برادرش رابجای خود بسازمان‌خواهد فرستاد .

***

**عمان** ـ دادگاه امنیت دولتی محاکمه ۷۷نفر ازافسرانی‌راکه‌متهم بتوطئه‌علیه دولت اردن هستند ادامه میدهد .دونفر ازشهود از جمله سمیرالرفاعی نخست وزیر اسبق حاضر نشدند درداگاه شهادت بدهند .

**تصحیح**

پارتی جدید کود شیمیائی رسید خیابان سعدی ساختمان نمازی

آ‌ـ۲۰۱۲۲ شرکت خاوران

# اتحادیه‌جمهوری‌عربی،اردن‌وعربستان

**اعراب ترسی از کمونیسم ندارند بلکه وضع تحت‌الحمایه‌های انگلیس را درجنوب عربستان خطرناك میدانند**

لیسبون ـ خبر گزاری فرانسه ـ عبدالخالق حسونه دبیرکل جامعه عرب‌که قصدعزیمت به نیویورك را دارد دیروز یك کنفرانس مطبوعاتی درلیسبون پایتخت پرتقال تشکیل داد .

وی ضمن اظهار رضایت از کار شورای جامعه عرب که اخیرا در کازابلانکای مراکش تشکیل گردید گفت: من باامید زیاد منتظر نطقی هستم که قرار است روز شانزدهم سپتامبر ژنرال دوگل درمورد الجزایر ایراد نماید .

وی سپس گفت: من‌به ژنرال‌دوگل اطمینان دارم وی تنها فرانسوی‌خواهد بود که پس از «مدت زمانی» میتواند باکشورهای عربی وارد مذاکره شود.

**حق استقلال**

حسونه سپس گفت دردنیای‌امروز مشکل است‌که ملتی را از حق استقلال محروم ساخت.

حسونه درپاسخ بسئوال یکی از مخبرین جراید درمورد نفوذکمونیستها دردنیای عرب گفت: تنهاهدف جامعه عرب آزاد ساختن تمام نواحی است که ازخلیج فارس تامراکش گسترده شده بدون آنکه خودرابه مسئله به اصطلاح نفوذ کمونیستها مشغول‌دارد. برای من یك مسئله وخیم تراست و آن تحت الحمایه های بریتانیا درشبه جزیره عربستان میباشد .

حسونه سپس گفت: رهبران سه کشور جمهوری متحد عربی، اردن و عربستان سعودی درمکه جهت‌انعقاد پیمان دورهم جمع خواهند شد واین پیمان علیه عراق نخواهد بود و ما سعی میکنیم که عراق جای خودرا در جامعه عرب بدست آورد .

# سالی ۲۰۰،۰۰۰ سرباز ارتش جمهوری عرب

**قاهره ـ آسوشیتدپرس ـ روزنامه الجمهوریه مینویسد که از این پس مشمولین نظام وظیفه د رجمهوری متحده عرب سالی دو بار بجای یکبار بزیر پرچم احضار میشوند**

روزنامه الجمهوریه اضافه میکند که بزودی ارتشبد عبدالحکیم‌عامر فرمانده کل قوای‌مسلح طی فرمان مقرر میدارد که سن جلب بنظام وظیفه از ۲۱ سال به ۲۰ سال تقلیل داده میشود .

عبدالحکیم عامر معاون رئیس جمهوری ووزیر جنك و فرمانده‌کل قوای مسلح جمهوری متحده عرب میباشد . فرمان مزبور مقرر میدارد که هر جوان مصری وسوری بسن ۱۶ سال برسد باید خودش رابمقامات نظامی معرفی نماید و برك آماده بخدمت بگیرد ولی چهارسال بعدبزیر پرچم احضار شود و بخدمت نظامی بپردازد .

روزنامه مزبور مینویسد که نتیجه فرمان جدید این خواهد بود که متولدین سالهای ۱۹۳۹ ـ۱۹۴۰ درسال آینده باید خودشان رامعرفی کنند .

مقامات غیر رسمی اظهار میدارند که مشمولین هرسال جمهوری متحده عرب بالغ بر یکصد هزار نفر میگردیدند . ولی پس از اجرای این فرمان در سال ۱۹۶۰ جمهوری متحده عرب تعداد دویست هزار نفر سرباز در اختیار خواهد داشت .

**خبرالاهرام**

# زدوخوردهای خونین درعراق

**قاهره** ـ خبرگزاری فرانسه ـ عراقی از جمله « رمادیه »و«ناصریه» صورت گرفته است در شهر «ناصریه » یکی از فعالین حزب کمونیست بنام « محسن عمر » فرمانده لشگر اول ارتش عراق را تهدید بمرك کرده است وبدینجهت از طرف مقامات دولتی بغدادبه‌پلیس شهر « رمادیه »دستور داده شد که با قدرت هرچه‌تمامتر ازبروز حوادث خونین جلوگیری بعمل آورد .

روزنامه مزبور مینویسد کمونیست های عراقی قصد دارند تظاهرات وسیعی به نفع الجزایریها وعمانیها براه‌بیاندازند تا بدینوسیله‌اغتشاشات خونینی نظیر کشتار کرکوك برپا کنند.

# روابط محکم یوگسلاوی و یونان

**بلگراد ـ یونایتد پرس ـ دیروز نمایندگان یونان و یوگسلاوی‌اعلام نمودند که دو کشور در همه زمینه ها بخاطر منافع مشترك همکاری خود را ادامه خواهند داد و روابط خود را محکمتر خواهندساخت.**

دو کشور اهمیت روابط وهمکاری اقتصادی خود را تاکید نموده‌اند و معتقدند که باید بازرگانی میان خود را توسعه دهند . در اعلامیه صادره‌امکان کمك صنایع یوگسلاوی به اجرای برنامه پنجساله توسعه یونان مورد بحث واقع شده است. طرفین موافقت نموده‌اند که کمیته مشترکی برای رسیدگی به مسائل اقتصادی فیمابین خود بوجودآرند.

# سوفیالورن از خشم تب کرد

**کاپری** ـ خبرگزاری فرانسه ـ سوفیالورن ستاره سینمای ایتالیاکه مدتی است در کاپری بسرمیبرد به مخبرین جراید گفت در ایتالیا زوج های زیادی هستند که وضع آنهامثل من و همسرم کارلوپونتی میباشد .

این‌عده هیچگونه نگرانی ندارند و بدین جهت دلیلی ندارد که من از وضع خود نگران باشم .

باید خاطر نشان گردد که مقامات قضائی ایتالیا ازدواج کارلوپونتی و سوفیالورن را قانونی نمیدانند .واینك هر لحظه می‌توانند این زن شوهر را دستگیر کنند .

سوفیالورن که فعلا مشغول بازی در فیلمی می‌باشد اضافه کرد من کار خود را ترك نکرده واز مقامات قضائی ایتالیا ترسی ندارم .

نقش مقابل سوفیالورن در این فیلم بعهده کلارك‌گیبل میباشد .

وقتی به سوفیالورن اطلاع دادند که مقامات قضائی‌ایتالیادر صددبرآمده‌اند که وی وشوهرش را تعقیب کنند بشدت عصبانی شد و بقول کلارك‌گیبل از شدت خشم تب‌کرد .

# آرامش در جبهه لائوس

**ظاهرا بین نمایندگان شورشیان و فرماندهان ارتش مذاکراتی جریان دارد**

**ویتنان** ـ خبرگزاری فرانسه‌ـسیسوك شماپساك وزیر اطلاعات دولت‌لائوس طی‌یك کنفرانس مطبوعاتی که در ویتنان تشکیل داد خاطرنشان‌ساخت درتمام جبهه بین نیروهای شورشیان وقوای دولتی نبردی صورت نگرفته است .

وی گفت فقط زدوخورد مختصری دردژ محاصره شده «موئونك پوآ» بین نیروهای دولتی وچند نفر از شورشیان صورت گرفت و تلفات سنگینی بشورشیان کمونیست وارد آمد .

وزیر اطلاعات دولت لائوس اضافه کرد تنها ایالت «فونك سالی» اینك مورد تهدید کمونیستها است زیرا قوای خودرادراطراف‌این ایالت تمرکز داده اند .

**مذاکرات صلح**

اینك تنهاسئوالی‌که دربین ناظرین امور لائوس مطرح است اینست که آیا مذاکرات صلح‌بین دولت‌لائوس وهیات لائو شورشیان کمونیست» جریان دارد یانه ؟

وزیراطلاعات دولت لائوس حاضر نشد بسئوال خود پاسخ صریحی بدهد .

وی همچنین این موضوع راکه در ایالت سام نوآ بین فرستادگان شورشیان وژنرال «آم‌خا» فرمانده عملیات این ناحیه مذاکراتی صورت گرفته تکذیب نکرد.

ناظرین امور سیاسی برآنند که شورشیان بوسائل گوناگون درصدد هستند قاقبل‌ازتهیه گزارش‌فرستادگان سازمان ملل متحد بادولت لائوس مذاکره کرده وآرامش مجدد رادر لائوس برقرار سازند .

**توقف دائمی**

عده‌ای ازناظرین امور سیاسی‌معتقدند که درحال حاضر دولت لائوس‌منتظر ورود کمیسیون فرعی تحقیق‌سازمان ملل متحد هستند تاکمیسیون مزبور گزارشی دراطراف مداخله ویتنام شمالی درامور لائوس تهیه کند و سپس دولت لائوس تقاضای توقف دائمی چنین کمیته ای رادر لائوس بنمایدتابدینوسیله شورشیان بعملیات خود خاتمه دهند ومجددا دست به شورش وبلوا نزنند.

# مژده بمالکین وکشاورزان

دیسك دوردیفه ۲۸ و ۳۲ و۴۰ پره ساخت کارخانه انترناسیونال (انترناش) که مدتی نایاب بود رسید

طالبین بشرکت سهامی جهان موتور خیابان امیرکبیر (برق‌سابق) و یا تلفن های ۵۱۴۶۹ و۵۰۷۴۰ مراجعه‌فرمایند

آ‌ـ ۲۰۶۰۰


**از صبح چهارشنبه ۲۴ شهریور**

# سینما رادیوسیتی

**بزرگترین فیلم سال را بمعرض نمایش میگذارد**

# برادران کارامازف

**(رنگی ـ دوبله بفارسی در ایتالیا)**

**یول براینر ـ ماریاشل**

**باشتراك : ویلیام شانتر ـ کلر بلوم**

اثر نویسنده شهیر روسی ـ «فدوداستایوسکی»

**این فیلم مهیج در روسیه فیلمبرداری شده ودارای صحنه‌های پرآنتریك و رقصهای جالب قفقازی می‌باشد**

آ‌ـ۲۰۷۲۰

**نماینده انحصاری درایران : شرکت نوظهور**

**شاه‌رضا ـ چهارراه کالج تلفن ۴۲۰۳۲**

آ‌ـ ۲۰۵۷۴

**از روز چهارشنبه بیست‌وچهارم شهریور**

# بلبل طلائی (دوبله بفارسی) باشرکت : نوتان ـ بالراج ساهانی در سینماهمای

## انتقاد

از: ناصر نجمی

## حق شکار

شکار یکی از انواع خوب ورزش است ،ورزش توام با حرکت و جنبش باتقویت روح واراده آدمی ،و این ورزش از قدیم‌الایام مورد توجه پدران مابوده بطوریکه در بیشتر کتیبه ها و نقوش باستانی نمونه‌های این دلبستگی وعلاقه‌زیاد بچشم میخورد .

بدون تردید یك علت توجه و اقبال مردم باین ورزش صرفنظر از خواصی که داشته تشویق اولیای امور بوده و خوشبختانه با همه مشکلات و دشواریها و هزینه هائی که این ورزش دارد معذالك هنوز طرفداران زیادی در کشور ما دارد .

ولی اخیرا مقررات و حقوق سنگینی که برای آن وضع کرده‌اند باید گفت ضمن ناراحتی هائی که‌در میان جمع شکارچیان بوجود آورده‌عده‌ئی را هم وادار بترك این ورزش کرده است .

آنچه قابل انکار نیست وباید لزوم آنرا متذکر شد ،مقررات و قانون مخصوص شکار است ،یکی برای حفظ نسل حیوانات سرزمین ما و یکی هم ایجاد تسهیلاتی برای امور شکار وتشویق‌وراهنمائی شکارچیان، وکانونی هم که مدتی پیش تشکیل شده بهمین منظور بوده‌است .

اصولا در همه جای دنیا برای حفظ نژاد حیوانات که علاوه بر زیبائی و تنوع یکی از جمله منابع سرشار درآمد ملی برای آن کشورها‌محسوب میگردد مقرراتی وضع شده و عموم مردم وبخصوص شکارچیان راموظف برعایت آن کرده‌اند .ولی بدبختانه در کشور مابعلت هرج‌ومرج وآشفتگی عجیبی که در کار صید حیوانات حکومت میکرد و مخصوصا استفاده ناروا از وسایل تندروی موتوری برای شکار که اصلابرخلاف منظور اصلی شکار که همان حرکت وورزش‌میباشد نسل حیوانات ایران را در معرض تهدید قرار داده‌بود،تا اینکه‌مقرراتی وضع شد که البته از هر جهت‌ضروری بنظر میرسید .ولی متاسفانه عوارض یا حقوق غلاظ وشداد که بتازگی برای تحصیل پروانه صید وضع‌شده اوضاع رادگرگون وافق این‌ورزش مفیدرا تیره جلوه داده‌است .

در سال گذشته برای هر نوع شکار جز شکار های ممتاز سیصد ریال حق تعیین شده بود وبرای انواع دیگر ششصد ریال الی آخر ،این قرار نسبتا خوبی بود برای اینکه هر شکارچی تکلیف‌خودرا میدانست وروزهای تعطیل‌بجای انواع‌سرگرمی ها وتفریحات غیر سالم که غالبا با اعتیادات زیان بخشی توام بود با جمعی به کوه و دشت میرفت ودر هوای آزاد تیری میافکند تا از قضا برهدفی بنشیند یا ننشیند !

کاری بقسمت اخیر قضیه نداریم چون غرض‌اصلی اشتغال باین‌ورزش سودمند بود وشکارچی سیصدریال را هم میپرداخت حالا باید بجای‌آن نهصد ریال یکجابپردازدوهر حیوانی را میخواهد صید کند !واین کار بنظر نگارنده چندان پخته و مطابق باواقع بینی نیست ،زیرا گذشته از یك عده معین که هرگونه‌وسایل مادی در اختیار دارند و می‌توانند این حقوق سنگین را بپردازندبیشتر کسانیکه در دهات و شهرها تفنك بدست میگیرندوآنرا بهانه حرکت وورزش قرار میدهند با احتساب هزینه‌هائی که این کار دارد غالبا میزان درآمدشان درماه از دوهزار ریال هم تجاوز نمیکند وآنوقت چطور می‌توانند این پول را برای یك‌نوع‌سرگرمی بپردازند .وناگزیر باید ترك این ورزش را گفته ایام تعطیل را به تفریحات ناسالم‌مشغول شوند ویا اینکه اگر خیلی‌حرارت وعشق سوزانی باین‌کار داشته‌باشند بطور قاچاق بشکار بپردازند و نتیجه این میشود که درآمد کانون‌شکار تقلیل پیدا کند .وشاهد این مدعا هم کاهشی است که برخلاف سال گذشته در پرداخت حقوق جدید شکار و تحصیل پروانه بوجودآمده که خود برای اولیای امور کانون شکار از هر جهت قابل تامل می‌باشد .

**دیگر اینکه چه خوب بود که این پولهای نسبتا قابل توجه صرف بوجود آمدن سازمانها وتشکیلاتی میشد که بوسیله‌مامورین ومسئولین جدی وموظف جلوی اعمال بی‌رویه بعضی شکارچیان که بانور افکن و وسایل موتوری شب هنگام بجان حیوانات میافتند وبعد محصول‌قصابی شبانه خودرا درروز بفروش میرسانند گرفته میشد و ضمنا برای حفظ نسل حیوانات ایران نیز ترتیبات خاصی داده‌میشد وبموازات این اقدام باشگاهی هم برای‌شکارچیان تاسیس میگردید که‌ضمن‌سرگرمی ،راهنمائی وتوصیه های لازم‌رابشکارچیان‌میکردند وباین طریق هم‌به‌حفظ نسل حیوانات زیبای ایران کمك میشد و هم از تندروی‌و افراط بعضی شکارچیان جلوگیری بعمل می‌آمد .**

## ما و خوانندگان

### ترویج کشاورزی

آقای اسمعیل متین برنا مینویسد حال که جوانان دهات خانه‌و مزرعه وکار های کشاورزی آبا واجدادی خودرا رها نموده وبشهر ها جهت اشتغال به کارهای اداری و بیهوده وخسته کننده هجوم می آوردند،در صورتی که دولت و سرمایه داران وملاکین بزرك علاقه‌ای به ترویج وتوسعه‌امور کشاورزی‌مدرن‌داشته‌باشند و قسمتی از سرمایه خودرا برای‌بهره برداری شایسته‌تر درکارهای تولیدی که هم به سود خود آنها وهم بنفع اقتصادیات ملت و کشور است بکار اندازند.بطور حتم‌جوانان‌شهری‌بسیاری هستند که شیفته کار های دامپروری وکشاورزی‌بوده‌ومایلند مطابق‌اصول‌صحیح وروش جدید و میکانیزه مدرن در مزرعه ها ودشتها و خلاصه درآغوش طبیعت باجدیت و رضایت و قناعت بیشتری مشغول کار و فعالیت‌شوند بسیار بجا خواهدبودکه اداره‌توسعه ماشین آلات وزارت کشاورزی بدون هیچگونه قیدو شرطی برایگان کلاس های رانندگی بولدینر و تراکتوررانی تحت نظر متخصصین داخلی وخارجی افتتاح نموده و جوانانی که مشتاق فرا گرفتن اصول مربوط بامور رانندگی و کشاورزی هستند بتوانند خودرا برای خدمت باجتماع و کشور از راه فرا گرفتن و کار کردن در مزارع آماده نمایند .

### اتوبوس خیابان هاشمی

جمعی از ساکنین خیابان هاشمی وسپه غربی‌از شرکت واحداتوبوسرانی و شهرداری تقاضا می نمایند حال که قسمت اعظم از خیابان هاشمی‌اسفالت گردیده برای رفاه سکنه این‌خیابان وخیابانهای فرعی آن که اغلب از کار کنان راه آهن ـ شرکت نفت ـ بلور سازی ـ قصابخانه ـ جوادیه وگمرك‌هستند مقررگردد چنددستگاه از اتوبوسهای خط ۳۳ که بین راه آهن ومیدان ۲۴ اسفند ایاب وذهاب می نمایند از اواسط خیابان نواب‌به خیابان هاشمی که‌از هر حیث قابل عبور مرور می باشد منحرف ومسافرین این قسمت راکه شاید دو برابر مسافرین خیابان نواب از هاشمی بشمال می باشد بمقاصد خود برسانند

### ثبت نام دانشجویان تبریز

دانشجویان دانشگاه تبریز طی تلگرافی اعلام میدارند دانشگاه تبریز مبلغ ۳۴۳۰ ریال برای ثبت نام در سال جاری مقرر نموده است وبا توجه بااینکه به فرمان اعلیحضرت همایون شاهنشاه تحصیلات عالیه‌مجانی اعلام شده ودوسال است که در دانشگاه تهران اجرا می شود پرداخت این مبلغ برای ما دانشجویان مقدور نیست باتوجه به شرایطی که در دانشگاه تهران برای‌تحصیل‌دانشجویان از نظر مسکن کتاب ورزش مجانی کمك هزینه تحصیلی و رستوران ارزان قیمت موجود است واز طرف دانشگاه تبریز هیچیك از این‌امکانات در اختیار دانشجویان قرار داده‌نشده واضح است که پرداخت این مبلغ از قدرت مالی دانشجویان خارج بوده وعادلانه نمی باشد لذا استدعا میشود دستور فرمائید تا شرایط ثبت نام دانشگاه تهران در دانشگاه تبریز عینا بموقع اجرا گذاشته شود.

### اتوبوسهای جنوب‌شهر

آقای سید مرتضی شکوه زاده مینویسدباآنکه شرکت واحدبمنظور بهبودوضع اتوبوسرانی صددرصد برقیمت بلیطها افزود وبجای بنزین گازوئیل مصرف مینماید که‌دود آن‌بحال مردم‌مضر است‌مع‌الوصف بیشتر اتوبوسهای جنوب شهر ازماشینهای فرسوده‌و کهنه انتخاب شده که‌نه چراغ‌دارد ونه درو‌پیکر مخصوصا اتومبیلهائی که‌در خط ۳۳وجوادیه وشوش بکارمشغولند کثیف‌وپراز زباله میباشند خوبست شرکت واحد همانطورکه نسبت بماشینهای شمال شهر رسیدگی میکند نسبت بوضع اتومبیلهای جنوب‌شهر نیز توجه‌نماید واز حالا بفکر تهیه‌سایبان وپناهگاه زمستانی مسافرین این‌خط باشد .

لاستیک دوچرخه (پرنس ماستر)
نماینده انحصاری: تهران سعدی شرکت اطمع ۲۷۴
۱ـ۱۰ آ ـ ۱۹۶۸۲


### مسافرت بقصد ازدواج

آقای چارلز کلك ۶۵ ساله ازاهالی انگلیس قصد دارد به بغدادمسافرت نماید .

وی اظهار داشته است قصد دارم‌به سرزمین شبهای عرب بروم ودرآنجا زنی برای خود دست وپا کنم و علت اتخاذ این تصمیم اینست که چون قیافه زشتی دارم زنهای انگلیسی‌بمن توجهی ندارند و منهم برای اینکه نشان بدهم میتوانم زن بگیرم تصمیم بمسافرت‌به بغداد گرفته ام .

## از اینجا و آنجا

### زبان خارجه

طبق‌آماری که تهیه‌شده‌است اکنون در۱۶۵دانشکده امریکائی زبان‌روسی تدریس میشود و تعداد دانشجویانی که بتعلیم‌این زبان مشغولند به۸۰۰۰ نفر بالغ میگردد ودرمقابل تعداددانش آموزان روسی که بفراگرفتن زبان انگلیسی اشتغال دارند به‌ده‌میلیون نفرمیرسد .اخیرا دانشمندان‌امریکائی توجه کرده‌اند که‌برای تعلیم زبان روسی تسهیلات بیشتری فراهم‌شود تاتعداد دانش آموزانی که این زبان رامیاموزند افزون گردد .

### مد زمستانی

خیاطخانه های بزرك پاریس درهفته گذشته طرح مدهای زمستان آینده راوضع کردند .

بلندی پیراهن وبادامن تا چهار سانتیمتر پائین ترازوزانو خواهدبود. ژاکت زمستانی بمقدار پنج سانتیمتر از سال گذشته بلند تر شد. ضمنا کلاههای پوستی متروك گردید و دکمه های درشت وبزرك در پالتو همچنان مد خواهد بود .

### آمار تلفن

درگزارشی که اخیرا انتشار یافته خاطرنشان گردیده است که مردم ایالات متحده آمریکا بیش از سایر ملل جهان از تلفن استفاده‌میکنند .

دراین گزارش خاطرنشان گردیده که درسراسر ایالات متحده آمریکا تعداد ششصد میلیون دستگاه تلفن یعنی بیش از نصف کلیه دستگاه های تلفن جهان مشغول کار است .

### شانس عجیب

یك عروس و داماد از اهالی «پیترماریسبرك» در جنوب آفریقا شانس بسیار بزرگی آوردند . عروس دریك بخت‌آزمائی مبلغ دوهزارلیره برنده شد و تصمیم گرفت که این خبررا پس‌از زفاف بشوهرش اطلاع دهد.

پس‌از مراسم زفاف عروس آهسته درگوش داماد جریان امر را گفت . داماد لبخندی زدو پاسخ داد که من هم درهمان بخت‌آزمائی مبلغ سی‌هزار لیره برنده شدم طبق نوشته مطبوعات لندن ، این اولین مرتبه است که عروس و دامادی درایام ازدواج چنین بردی کرده‌اند .


قبل‌ازخرید هرگونه مبل‌وصندلی تختخواب سری بفروشگاههای
**کارخانه‌های صنعتی آزمایش بزنید**

۱ـ نمایشگاه وفروشگاه درتهران‌نو محل‌کارخانه تلفن ۹۱۷۵۱ـ۹۱۶۸۱
۲ـ نمایشگاه وفروشگاه نادری پاساژ ایفل تلفن ۶۶۴۲۶
۳ـ نمایشگاه وفروشگاه میدان‌ژاله جنب کلانتری‌تلفن ۳۴۲۸۶
(سازمان تبلیغاتی وگا) آ ـ ۲۰۵۷۶



فقط ۱۰ روز
فروش آخر فصل
سینه‌بند وکرستهای مشهور
میدن فورم واکس کویزیت
تا ۴۰ درصد تخفیف
مغازه زینیا ۳۵۹ خیابان استامبول

آدامس طوطی نشان
بهترین آدامس آمریکائی



شاهین بار
تلفن ۲۹۴۵۱
وانت ـ کامیون ـ آهن‌کش



بزودی درهمین هفته
یك ارمغان نوظهور
درخدمت شماست

بستنی پاستوریزه وهموژنیزه درسه نوع مختلف
(شکلاتی، قهوهٔ، وانیلی)
محصولات شرکت سهامی کارخانجات بستنی سازی کیم
«کانون آگهی مودت» آ ـ ۲۰۵۹۶


## جدول

کلمات متقاطع
شماره ۱۳۱۶

افقی: ۱ـ برای‌سازندگی ونوازندگی‌میسازند ـ معروف است که ایرانیها در زدن‌آن استادند ۲ـ ابوالبشر او را هم برقص در می آورد ـ چهره افروز ۳ـ رودبزرگ و پر آب ـ بازداشتن سابقا در آسترکت و پالتوی اعیان می نشست ۴ـ فقط در اول‌آن خنده‌برلب کارمند دولت می بینند ـ بابت خال او سمرقند و بخارا را حواله کرده بودند ۵ـ پهلوانان به بازو می بندند ۶ـ اگر خربزه‌است پس چرا برسر می گذارند ـ حب آنرا برای زدن به چاك محبت می خورند ۷ـ مادر تازی ـ در حمام باغش یکی از بزرگان ایران را کشتند. پیشوای مذهبی ۸ـ از چیز هائی که فقط زنان دارند ـ خویشاوندی ۹ـ چه خوش که بی خون دل آید ـ مال عطار از همه پر تخمه تر است .

عمودی: ۱ـ اولین شبی که می آید ـ دشمنی آن با پنیر صحبت قدیم است ۲ـ عمله اش مطربانند ـ نابود شده ۳ـ لوبیا سبز هم دارد ـ هم پای سماور می‌نشینند هم میان پنجره ـ شراب ۴ـ امسال تابستان اصلا نبود ـ دل‌انگیزترین رویای کچل ۵ـ علاج کرم معده ۶ـ گویا از عربستان آمده است ـ حکم و دستور ۷ـ شما دیگش را بازبگذارید فراشان خودشان جمع می شوند ـ گوشه ـ شامه نواز ۸ـ در شهر ما دو تا که سهل است صدتاست ـ زراعت بامید حق ۹ـ حرف ماقبل اول ! ـ در چاه دنبالش نگردید در مجلس طرب است .

### حل جدول شماره ۱۳۱۵

افقی: ۱ـ پز ـ قزلباش ۲ـ جبان ـ تك ۳ـ شاکال ـ کرو ۴ـ هول ـ وحش ۵ـ لنك ـ صبا ۶ـ دمی ـ اوت ۷ـ متن ـ سوفار ۸ـ ور ـ حاجی ۹ـ مناظره ـ ما.

عمودی: ۱ـ پوشه ـ عموم ۲ـ اول ـ ترن ۳ـ جك لندن ۴ـ قبا ـ کم ـ حظ ۵ـ زالو ـ یسار ۶ـ لن ـ حس ـ وجه ۷ـ کشبافی ۸ـ اتو ـ اوا ۹ـ شکوه ـ ترسا.


**کپیه ازاسناد**
ما دو دقیقه انتظار یکعمر راحتی فکر
لالهزار نو ـ فتو پرسپولیس ۳۷۴

**خرم‌آباد ـ قربانیان**
فروشنده چکمه وگالش جات ـ چك بخاری‌علاء الدین ـ انگلیسی .
۱ـ۳۰ آ ـ ۱۹۴۴۴



اُرنج بوم
گواراترین آبجو هلندی بنوشید

مراکز پخش:
تهران : شاهرضا . پیچ شمیران . فروشگاه صبوحی تلفن ۳۴۸۳۴
آبادان : خیابان شاهپور مغازه خوزستانی
خرمشهر : مغازه آرکادی
شیراز : خیابان زندمغازه ساقیان
کرمانشاه : مغازه افرامیان
آ ـ ۲۰۴۶۸



کودکستان . دبستان . دبیرستان
بهمن
درسال تحصیلی ۳۸ ـ ۳۹ دبستان دخترانه‌از دبستان ودبیرستان پسرانه تفکیک شده
وبه‌روزه برای ثبت نام آماده است . دروس فوق برنامه از قبیل انگلیسی
فن خطابه وکارهای هنری بدانش آموزان آموخته میشود
نشانی: قلهك انتهای کوچه نوبهار تلفن ۸۱۶۲۶



Leyland
اهواز ۴۸ ساعت آبادان ـ ۵۲ ساعت

باسابقه ممتد و حسن شهرتیکه بنگاه باربری رهبر قدیمیترین مؤسسه حمل ونقل دارد باستحضار بازرگانان محترم میرساند که علاوه برخط سابق تهران شیراز ـ بوشهر سرویسهای سریع السیر ومنظمی باکامیونهای آخرین سیستم لیلاند برای خط تهران ـ اهواز ـ آبادان دائر نموده است باقید شرط ۴۸ ساعت باهواز و ۵۲ ساعت بآبادان وبالعکس محمولات وکالاهای شما را تحویل میدهد

برای تحویل بار وکسب هرگونه اطلاعی به:
خیابان قزوین ـ چهارراه عباسی شماره ۷۷۹ تا ۷۸۳ تلفن ۵۰۴۶۵
خیابان ری ـ سه راه امین حضور شماره ۱۱۲۳ ـ ۱۱۲۵ تلفن ۵۱۳۹۱
مراجعه فرمائید
ha
آ ـ ۲۰۷۲۶



این‌روزها در تهران غوغائی است
همه میپرسند
عروس کدومه؟ عروس کدومه؟
عروس کدومه؟
تهمینه یا قنبری؟
بزودی سینماهای بزرك پایتخت باین سئوال پاسخ میدهند آ ـ ۲۰۷۲۲

# مقالات وگزارشهای خارجی

## زمامداران ایران صنایع کشوررا، ایرانی، میکنند

**ایران اکنون قندوشکر مصرفی خودرا تامین میکند ومحصولات نساجی برای احتیاجات ششماه کشور کافی است**

**نخستین‌قسمت ازسلسله مقالات روزنامه متنفذفرانسوی «لوموند» درباره ایران درشماره گذشته بچاپ رسید . اینك قسمت دوم مقاله مذکور بنظر خوانندگان‌میرسد.**

باید گفت که صنایع خصوصی ایران هنوز در مرحله ابتدائی است. اعلیحضرت فقید رضا شاه کبیر پدر شاهنشاه کنونی ایران بلافاصله پس‌از آنکه زمام امور کشور را در دست گرفت به صنعتی کردن کشور همت گماشت . ولی جنك دوم جهانی باین‌آزمایش خاتمه‌داد وسالهای پس‌از جنك برای توسعه اقتصادی مساعد نبود زیرا دولت مرکزی می بایستی نهضت های کمونیستی را در کردستان و آذربایجان یکی پس‌از دیگری از بین ببرد و قبائل شورشی جنوب را سرکوب کرده و وسائل تخلیه نیرو های خارجی از کشور را فراهم سازد .

حتی پس‌از استقرار وحدت ملی کشور ایران یك دوره عدم ثبات سیاسی راطی می کرد . ترقی حزب توده قتل های سیاسی ، سوءقصد علیه شاهنشاه ، نهضت ملی کردن صنایع نفت مانع از احیاء فعالیت های اقتصادی گردید رژیم مصدق کشور را در آستانه ورشکستگی قرار داد زیرا درآن هنگام بازار فروش نفت از بین رفته و خزانه خالی شده بود در چنین شرایطی چگونه ممکن بود دنباله برنامه های شاهنشاه فقید را در مورد صنعتی کردن کشور عملی ساخت ؟

### تصمیم مهم

دراین هنگام بودکه تصمیم‌مهمی برای تقویت موسسات خصوصی گرفته شد ولی برای این کار دو عامل اساسی یعنی سرمایه و کارشناس کافی وجود نداشت . ایرانی ها در اثر عدم ثبات سیاسی طولانی در کشور از یکطرف و عادت برای بکار انداختن سرمایه خود در امور کشاورزی وهمچنین نداشتن تجربه علاقه‌ای به موسسات صنعتی نشان نمیدادند .

ولی فقدان این عوامل اهمیت چندانی نداشت . ایران برای به دست آوردن سرمایه کافی و کارشناس تصمیم گرفت به‌کشور های سرمایه داری متوسل شود در سال ۱۹۵۵ قانونی در باره جلب سرمایه های خارجی به تصویب رسید بموجب این قانون موسسات خارجی می توانندسرمایه های‌خود را به صورت اسعار از کشور خارج کرده وعواید سالانه خودرا که در محل بدست آورده‌اند نیز تبدیل به ارز کنند .

موسسات خارجی طبق این‌قانون حقوق گمرکی‌نسبتاکمتری‌بواردات خود می‌پردازند نرخ منافع که امروز در ایران رایج است ۲۰ تا ٤۰ در صد است واین امر به تنهائی کافی است که سیل سرمایه های خارجی‌مخصوصا سرمایه‌های خارجی مخصوصا سرمایه های انگلیسی وآمریکائی ،ژاپنی و فرانسوی را به سوی ایران سرازیر کند .

**اکنون فرانسه مقام بزرگی را در بازار ایران دارا می باشد .**

فرانسه با بکار انداختن ۷۰ میلیارد سرمایه دراین کشور دومین کشور خارجی است که در ایران دارای منافع مهم می باشد درمدت چهار سال اخیر صادرات فرانسه به ایران پنج برابرشده و از ۲۰۰ میلیون به یك میلیارد فرانك رسیده است . صاحبان صنایع فرانسوی امیدوارند بتوانند این رقم را پس از گشایش نمایشگاه فنی فرانسه در تهران بمیزان قابل توجهی بالا ببرند نمایشگاه مزبور در پائیز سال جاری افتتاح خواهد شد .

### ایرانی کردن اقتصاد

زمامداران ایران بطور کلی با افزایش نقش موسسات خارجی در کشور موافق هستند ولی در عین حال کوشش می‌کنند راه را برای «ایرانی کردن صنایع» باز کنند

اکنون کوشش زیادی درتشکیل کادر های مخصوص بعمل می آید بیش از دو میلیون از جوانان‌ایرانی در مدارس و دانشگاه های کشور مشغول تحصیل هستند در صورتی که چهار سال پیش مجموع‌دانش جویان ایرانی از هشتصد هزار نفر تجاوز نمی کرد . سیزده هزار جوان ایرانی که اکنون تحصیلات خودرا در کشور های اروپا ادامه میدهند جزء این عده بشمارنیامده است.

در عین حال یك شورای اقتصادی مامور شده است با تمام وسائل ممکنه سرمایه‌داران‌ایرانی رابرای بکار انداختن سرمایه های خود را در صنایع و کشاورزی‌و ایجاد موسسات جدید ومدرنیزه کردن موسسات کنونی تشویق کند .

این شورا برای انجام ماموریت خود یکصد میلیون دولار جهت اعطای وام به موسسات خصوصی در اختیار دارد سیاست جدید دولت ایران در مورد تشویق بکار انداختن سرمایه های خارجی وملی نتایج شگفت انگیزی به بار آورده است. باین ترتیب که فقط در جریان سال ۱۹۵۸ چهار صد موسسه‌جدید ایجاد شده و ششصد میلیون دولار برای اینکار سرمایه گذاری شده است .

بعلاوه ایران که ده سال پیش تقریبا نصف مواد مورد نیاز اولیه خودرا ازخارج وارد می کرد امروزه از لحاظ مصرف قند و شکر و سیمان نیازمندی های خودرا تامین می کند . محصول سیمان ایران در عرض چهار سال پنج برابر شده است و تاشش ماه محصول نساجی ایران تکافوی مصرف کشور را خواهد کرد . (ناتمام)

از: اسوشیتدپرس

## دانشگاه الازهر مدرن میشود

**شیوخ آینده‌که ازاین دانشگاه خارج میشوند بایستی اجبارا زبانهای اروپائی بدانند**

شیوخ آینده که از دانشگاه مذهبی « الازهر »فارغ التحصیل خواهند شد کلمه « الله» رابزبانهای انگلیسی ، فرانسه و آلمانی در سراسر جهان توسعه خواهند داد.

قدیمی ترین دانشگاه و مرکز تعلیمات اسلامی جهان تصمیم گرفت که فرا گرفتن زبانهای خارجی برای دانشجویان علوم الهی اجباری باشد و دانشجویان می توانند بین زبانهای انگلیسی ، فرانسه و روسی یکی را انتخاب کنند. در تابستان امسال دانشگاه یکهزار ساله الازهر شهری در جنب خود بنا کرد که میتواند پنجهزار دانشجوی خارجی را در خود جای دهد . هزینه ساختمان این شهر یك میلیون و نیم دلار بود . طرح ساختمان این شهر با استیل عربی دانشگاه که ۳۷۵ستون در بنای آن بکار رفته بکلی تفاوت دارد.

دانشجویان دانشگاه مذهبی«الازهر» را ملیتهای مختلفی تشکیل میدهند که در بین آنها ۸۵۹ نفر سودانی، ۳۰۷ نفر از بنگال و نیجریا ۲٦۰ نفر از لیبی ، ۱۷۸ نفر از غنا ، ۱۱۷ نفر از اندونزی ، ۱٤۲ نفر از فلسطین ۱۳۰ نفر از اردن ، ۵۹ نفر از الجزایر ٤۱ نفر ازمالایا ۳۲ نفر از فیلیپین و ۲۱ نفر ازهند در میان آنان دیده میشوند.

حتی یك هیئت از تاشکند روسیه در این دانشگاه وجود دارد و بقیه دانشجویان از نقاط دور دستی نظیر سیام ،افغانستان ، چین ،ترکستان، زنگبار و چك اسلواکی و یوغسلاوی آمده‌اند.

در سال ۹۷۹ یعنی نزدیك‌هزار سال پیش هنگامی که این دانشگاه بفرمان « معزلدین فاطمی » فرمانروای وقت مصر بنا شد ۱۰ هزار دانشجو داشت. بنای دانشگاه در وسط شهر قاهره قرار گرفته و ساختمان آن د وسال و سه ماه طول کشیده است.

درحالیکه بنای این مدرسه بخاطر تدریس علوم الهی صورت گرفته بود پنج سال پس از تاسیس آن یك کرسی جهت تدریس علم نجوم توسط نعمان الکراوانی‌بوجود آمد .

### تغییرات جدید

درقرن هیجدهم محمد علی فرمانروای مصر تغییرات جدیدی در دانشگاه‌دادو دانشجویان‌برجسته آن دانشگاه را برای ادامه تحصیل در رشته های حقوق ، شیمی ، سیاست ،علوم ،طب و مهندسی روانه اروپا نمود.

رسائل علمی‌الازهر درسال ۱۸٦٤ در نمایشگاه‌بین‌المللی پاریس‌بمعرض نمایش گذارده شد.

در سال ۱۸۷۲ مدرسه حقوق در این دانشگاه تاسیس شد و در سال ۱۹۱۱ مدرسه های تاریخ ، جغرافی، علوم طبیعی و شیمی به آن اضافه گردید . در سال ۱۱۳۰ تمام‌رشته های علوم مدرن که در مصررایج بود شعبه‌ای نیز در دانشگاه الازهر داشتند.

الازهر از نخستین دانشگاههای جهان است که دانشجویان کشور ناتو آن را پذیرفته است.

تا سالهای اخیر دانشجویان‌الازهر روی زمین‌برتشکچه هائی‌می‌نشستند و علماء و اساتید درس خود رااز روی چهار پایه هائی برای آنان میگذتند اما در حال حاضر این دانشگاه دارای کلاسها وآزمایشگاه های مدرن میباشد در سال ۱۸۹۲ حقوق اساتید دانشگاه الازهر پنج دلار بود و استخدام جدید فقط درصورت فوت یکی از استادان شاغل انجام میگرفت.

اولین مقرری برای دانشگاه‌الازهر در زمان « حاکم بامرالله » فرمانروای مصر در سال ۱۰۰۷ برقرار شد. این‌مقرری شامل ٤۸ دینار بودجه برای خرید ۱۳ هزار یارد حصیر ، ۷ دینار برای خرید شمع، ۵ دینار هزینه جارو و تمیز کردن مسجد ، یك دینار برای خرید روغن چراغ و ۲۸ دینار برای خرید نفت معد.

از: والترلیپمن- مفسرمعروف امریکائی

## آسیا و آقای خروشچف

تجاوزات مرزی درهندوستان و لائوس وضع پیچیده‌ای ایجاد کرده است زیرا این تجاوزات خارج از سلطه نظامات بین‌المللی موجودانجام میگیرند .روابط غرب باروسیه شوروی دائما بامنازعه همراه‌میباشد و غیر دوستانه‌است .اما این‌روابط ذیل نظاماتی که وجود دارد جریان می‌یابد .طرفین سفرائی دارند . سازمان ملل متحد میتواند به‌کارشان رسیدگی نماید و کنفرانسهائی‌از وزیران خارجه و متخصصین خود تشکیل‌میدهندودرمواقع‌بحرانی،امکان تشکیل کنفرانس سران دول وجود دارد .

اما انقلاب چین برخلاف انقلاب روسیه خارج از قلمرو نظام بین‌المللی موجود وقوع یافته است لذا تابع قواعد و تعهدات ناشی از آن نظام نیست . بعلل عملی آن‌کشور منفرد مانده وارتباط چندانی بادنیای‌خارج ندارد، نتیجه آنکه جز از طریق حکومت روسیه شوروی نمیتوان باحکومت چین سرخ مذاکره نمود وهمین‌موضوع مسئله‌را بغرنج‌ساخته است .

### روابط غامض

علت این پیچیدگی آن است که درواقع روابط‌روسیه و چین‌کمونیست نیز غامض میباشد ومانمیدانیم و شاید خود روسها و چینیها نیز ندانند که تاچه درجه بایکدیگر وابسته‌اندو تاکجا از یکدیگرمستقل. مسلم است که چین سرخ مستعمره یاتحت‌الحمایه روسیه نیست واز اقمار آن کشور نیز بشمار نمیرود. ضمنا این نکته نیز قطعی است‌که تحت، هرشرایطی ایندو درجنك و صلح متحد میباشند .

ناگفته‌نماند که روابط این دو کشور نه‌فقط عامل خیرنیست بلکه خطری برای صلح آسیا و جهان بشمار میرود .نباید فراموش کرد که‌انقلاب چین باهمه‌هدفهای تجاوز- کارانه خود که هنوز هم درراه آنها گام میزند درمجامع‌بین‌المللی سخن‌گوئی دارد که نامش نماینده شوروی است .ولی این هم آشکار است‌طریق‌روسیه‌شوروی‌نه‌میتواند درمسئله شناسائی چین کمونیست مانند .دول غرب رفتار کند وخودرا باآنها هم آهنك نشان دهد و نه‌میتواند کاری کند که چین‌وارد جامعه بین‌المللی شده مطیع‌نظامات این جامعه گردد .

میتوان پیش بینی نمود که پس از مذاکرات خروشچف درواشنگتن همزیستی مسالمت آمیز در اروپا به‌چه‌نحوادامه خواهد یافت .اما نمیتوان راجع به‌چگونگی برقراری اصل همزیستی مسالمت آمیز در قلمرو نفوذ انقلاب چین‌پیش‌بینی نمود .

### مفهوم همزیستی

درارویا اکنون مفهوم همزیستی مسالمت‌آمیز قبول وضع موجود می‌باشد -یعنی دوبرلین ودوآلمان ودواروپا وجود خواهند داشت و طرفین سعی خواهند نمود روابط اقتصادی وفرهنگی این‌دوقسمت را توسعه دهند .در نتیجه حل‌مسائل تجدیدوحدت آلمان ووضع نظامی آلمان متحد ومسائل مربوط به‌تجدید نیروهای مسلح ناتو و پیمان ورشو به‌آینده موکول خواهد شد .در اروپا وضع‌چنین خواهدبود زیرا امروز نیز عملا چنین است وادامه آن مخالف منافع حیاتی هیچ‌یك ازدول بزرك نیست .اما درآسیای جنوبی امکان چنین توافقی حتی بصورت مبهم بنظر نمیرسد .شعله های انقلاب چین باخشونت همه نواحی اطراف چین‌را میسوزاندو روسیه حتی اگر بخواهد نمیتواند مانع توسعه این شعله ها شود . گرچه خود روسهاهم اصولابااین وضع مخالف نیستند زیرا آنها نیز همسایه چین میباشند و بااوهم مسلك هستند و قاعدتا نباید کمتر از چینیها به‌موفقیت انقلاب کمونیستی چین علاقه‌داشته باشند . آنها نمیتوانند باتوسعه انقلاب چین مخالفت نمایند فقط‌شاید بتوانند مخفیانه اورا از تنه‌روی بازدارندولی هرگاه داخل جنگی شود ناگزیرند ازاو دفاع کنند .

**برای مجازات**

این روزهادر امریکا این زمزمه شنیده میشود که‌خوب است برای مجازات کمونیستها درقبال تجاوزاتی که درآسیا مرتکب شده‌اند دعوت از خروشچف را امریکا پس‌بگیرد و بااومذاکره ننماید. این کار مسلما غیر عاقلانه میباشد .زیرااگر در قضیه برلین براثر این‌ملاقات و مذکرات رکودی حاصل شود (ومابابد بگوشیم که به‌چنین‌نتیجه‌ای برسیم ودرومسها نیز ممکن است باندازه‌مانسبت به‌این موضوع‌علاقمند باشند )ماخواهیم توانست بهتر به مسئله ادامه انقلاب چین توجه نیویورك‌هرالدتریبون نمائیم .

## بیانیه انتخاباتی حزب محافظه‌کار

لندن - عصر دیروز بیانیه انتخاباتی حزب محافظه‌کار انگلستان انتشار یافت . دراین بیانیه خاطرنشان شده که ابتکار دولت‌محافظه‌کار کنونی انگلستان سبب شده‌است که جنك سرد و بحران جهانی به‌نسبت محسوسی کاهش یابد . تنها کسی که توانست این تحول بزرك را درجهان پدید آورد هارولدمك‌میلن بودکه با مساعدت خود بشوروی جنبش سیاسی بزرگی را درزمینه از بین بردن جنك‌سرد بین دوبلوك شرق و غرب آغاز کرد .

دربیانیه حزب محافظه کاراین‌نکات مورد بررسی قرارگرفته است :

**مناسبات باشوروی**

ما باسیستم‌حکومت کمونیستی از اینجهت که بطور کلی‌مغایربا اصول زندگی و آزادی و عقاید دینی ما است مخالف هستیم . ولی ویرانی بزرگی که از وقوع یك‌جنك‌تازه بوجود می‌آید سبب شده است که هردو بلوك شرق وغرب توجه‌بیشتری بحفظ صلح ابراز دارندو برای‌پایدار بودن نسل بشر دو طرف باید راه زندگی کردن را بیاموزند .

**آزمایشهای اتمی** - دراین موردما سه نظر داریم که هرکدام دارای اهمیت خاصی است :

۱- پایان‌دادن بهرگونه آزمایشهای اتمی .

۲-ایجاد یك سیستم‌کنترل‌جهانی که تاثیر مهمی در خلع سلاح‌عمومی اعم از سلاحهای اتمی و غیر اتمی خواهد داشت .

۳- از بین بردن آزمایشهای اتمی فضائی .

**خلع سلاح** - درباره این‌مسئله نظر حزب محافظه کار اینستکه کلیه سلاحهای اتمی از بین برود و سلاحهای دیگرباندازه‌ای کاسته شود که فقط مناسب با جلوگیری از یك جنك تهاجمی احتمالی باشد و برای تامین این منظور متقدیم باید ازیك سیستم‌بازرسی وکنترل جهانی استفاده شود .ولی‌در عین حال مابا‌آن‌برنامه خلع‌سلاحی که تعادل نیروهای شرق و غرب رابهم بزند سبب ضعف پیمان اتحادیه اتلانتیك‌دربرابر روسیه شوروی شود مخالفیم .

**سازمان ملل متحد**

باتوجه باینکه مادام که‌سازمان‌ملل متحد مجهز بیك نیروی نظامی نشود بخوبی‌قادر بجلوگیری از تجاوزات نخواهدبود .دولت‌انگلستان ضمن پشتیبانی کامل‌ازاقدامات سازمان ملل

## آگهی وزارت دارائی

بمنظورکمك به‌پیشرفت وتوسعه فرهنك وبهداشت کشور برطبق تبصره ۲۹قانون بودجه‌سال ۳۳۸ کل‌کشورمقرراست که‌ازاول فروردین ماه ۳۸همه‌ماهه ازجمع‌حقوق ومزایای ماهیانه‌کلیه حقوق‌بگیران دولتی وغیر دولتی معادل سه‌درصد (۳٪)نسبت‌بمازاد چهارهزارریال درماه اخذ شود. بنابراین وزارت‌دارائی ازکلیه بانکها .شرکتها .موسسات غیر دولتی وکارفرمایان خواهشمنداست که‌در اجرای تبصره مذکورفوق همانطورکه‌مالیات حقوق‌کارمندان خودرادرآخر هرماه کسروبادارات دارائی تحویل مینمایند نسبت یکسرسه‌درصد ازمازاد چهارهزارریال حقوق‌ومزایای ماهیانه آنان نیزاقدام ودرشهرستانها بادارات دارائی و درتهران به‌پیشکاری دارائی تهران تحویل وقبض رسید دریافت دارند .

وزیر دارائی

آ_۲۰۷۰۸ ۱_۳

## آگهی نوبت دوم

اداره دارائی شهرستان آبادان بموجب دستور شماره ۱۸۱۲ - ۸-۳ر۳۸وزارت دارائی‌بهره‌برداری‌صیدماهی‌رودخانه‌های‌آبادان‌وخرمشهر و توابع بانضمام ده در صد ماهی های وارده از خلیج فارس (باستثنای ده در صد ماهی ومیگو وارده بوسیله شرکت خلیج و شرکت میگو ) را برای مدت یکسال از تاریخ عقد قرار داد با شرایط زیر باجاره واگذار می نماید .

ماده یك- مدت اجاره یکسال تمام خورشیدی از تاریخ‌عقد قرارداد

ماده دوم - داوطلبان می توانند قبلا بدایره غیر مستقیم اداره دارائی آبادان و در شهرستانها بادارات دارائی محل و در مرکز باداره کل نفت و امتیازات و شیلات مراجعه و آئین‌نامه مربوط هرا مطالعه و اطلاعات بیشتری کسب نمایند .

ماده سوم- حداقل اجاره یکساله یك میلیون و چهارصدوبیست‌و هفتهزار ویانصد و بیست ریال تمام است که مستاجر (برنده مزایده ) بایستی معادل یك سوم مبلغ پیشنهادی را موقع عقد قرارداد نقدابصندوق دارائی پرداخت و دو سوم بقیه مورد اجاره را باقساط ۱۲گانه مساوی بدارائی آبادان پرداخت و قبض رسمی دریافت دارد .

ماده ٤- مستاجر باید برای پرداخت دو سوم بقیه اجاره وثیقه بانکی یا ملکی ششدانگ با تنظیم سند باداره دارائی آبادان بسپارد .

ماده ۵- عشور میگو و ماهی وارده از خلیج وسیله شرکت خلیج‌و شرکت میگو از مورد اجاره مستثنی و نبایستی در پیشنهادات قید شود .

ماده ٦- پیشنهاددهندگان بایستی مبلغ ۱٤۲۷۵۲ ریال بعنوان سپرده بصندوق دارائی آبادان و یا صندوق ادارات دارائی محل پیشنهاد پرداخت و قبض سپرده را ضمیمه پیشنهاد خود نموده و در پاکت لاك و مهر شده که روی آن جمله (مربوط بمزایده اجاره شیلات آبادان و خرمشهر می باشد ) قید شده باشد تا آخر وقت اداری روز شنبه ۱۰ر۷ر۳۸ بدفتر دارائی آبادان و در مرکز باداره کل نفت و شیلات و امتیازات و در شهرستانها بادارات دارائی تسلیم و رسید دریافت دارند .

ماده ۷- به پیشنهاداتی که فاقد قبض سپرده و یا بعد از موعد مقرر در این آگهی برسد و یا مشروط و یا مبهم باشد مطلقا ترتیب اثر داده نخواهد شد .

ماده ۸- هزینه تنظیم قرارداد و چاپ و درج در روزنامه و همچنین پرداخت مالیات و عوارض متعلقه با مستاجر می باشد .

ماده۹ - چنانچه برنده مزایده از قبول اجاره عقد قرارداد خودداری نماید سپرده او بسود دولت برداشت خواهدشد .

ماده ۱۰- پیشنهادات واصله در ساعت ۱۰ صبح روز یکشنبه ۱ر۷ر۳۸ در اداره دارائی آبادان باز و قرائت خواهد شد .

ماده یازدهم - حضور پیشنهاددهندگان در جلسه مزایده آزاد و اداره دارائی آبادان در رد یا قبول یك یا کلیه پیشنهادات مختارخواهد بود .

رئیس اداره دارائی شهرستان آبادان-فهیمی

۱_۳ آ_۲۰۷٦٤

## جناب آقای اتابکی وزیرمحترم کشور

## حفظه‌الله تعالی

یکی‌از مظاهر برجسته ومنشاء نقشه‌اصلاحی وتامینی کشوررفع ظلم‌ازمظلوم است که‌بحمدالله وبه‌رهبری شاهنشاه عظیم‌الشان ورعیت نواز بسرعت پیشرفت کرده.اذداعاگو وظیفه میداند ازطرف چهارصد وپنجاه نفرساکنین قریه (کورعباسلو) اردبیل نسبت‌به‌تعویض کدخدا ونصب‌شخص صالح‌تری بدینوسیله مراتب‌تشکررا معروض سلامتی وجود باسعادت ذات‌اقدس همایونی وبقای سلطنت پهلوی وهمچنین موفقیت جنابعالی وخدمتگذاران صدیق واجرای منویات مظهراستقلال ازحضرت رب‌الجلیل مسئلت داردوصلی‌الله‌علی .....شیخ الاسلام ربانی

## آگهی قبول داوطلب

وزارت صنایع ومعادن برای تحصیل و کارآموزی در رشته های برق -لوله کشی - درودگری - بنائی - بتن آرمه دوره پنجم آموزشگاه حرفه‌ای کرج تعداد ۳۰نفر داوطلب برای‌هر رشته باشرایط‌زیرمیپذیرد.

۱- سن بین ۱۸تا ۳۰سال

۲- مدرك تحصیلی : گواهی‌نامه ششم ابتدائی

۳- دوره آموزشگاه شش ماهه بوده و داوطلبانی که بخواهندبطور شبانه روز بسر برند بایستی قبلا مبلغ ۱۰۰۰۰ ریال بابت هزینه فوق بحساب شماره ۱٤۱۷ مرکز تعلیمات حرفه ای و شهر های صنعتی‌بانك ملی شعبه فردوسی بسپارند و قبض رسید را هنگام نام نویسی تسلیم دفتر نمایند .

٤- افرادی که مایل باستفاده از مزایای شبانه روزی نمی باشند بایستی قبلا مبلغ سه هزار ریال بابت حق ورودی بحساب شماره۱٤۱۷ منظور دارند .

۵- داوطلبان برای اخذ اطلاعات و نام نویسی تا ۲۵شهریور بدفتر مرکز تعلیمات حرفه ای وزارت صنایع و معادن مراجعه نمایند .

۱_۳ آ_۲۰۵۲۸ وزیر صنایع‌ومعادن

## آگهی دعوت مجمع عمومی عادی شرکت سهامی‌آبیاری‌نائین

مجمع عمومی عادی شرکت سهامی آبیاری نائین‌درتاریخ‌سی‌ویکم شهریورماه ۱۳۳۸ درساعت ۱۰ صبح درمحل شرکت واقع‌در تهران بنگاه مستقل آبیاری تشکیل می‌شود بدین‌وسیله به‌کلیه صاحبان سهام یانمایندگان تام‌الاختیار صاحبان سهام آگهی میشود که‌درساعت وروز مقرره در جلسه حضور بهمرسانند .

**دستور جلسه**

۱-استماع گزارش هیئت مدیره و بازرسان‌درخصوص عملیات سال ۱۳۳۷.

۲-تصویب‌ترازنامه سال ۱۳۳۷.

۳-تجدید نظر درانتخاب هیئت‌مدیره و بازرسان‌شرکت .

٤-تصویب‌بودجه وخط‌مشی شرکت درسال ۱۳۳۸.

شرکت سهامی آبیاری نائین-مدیرعامل

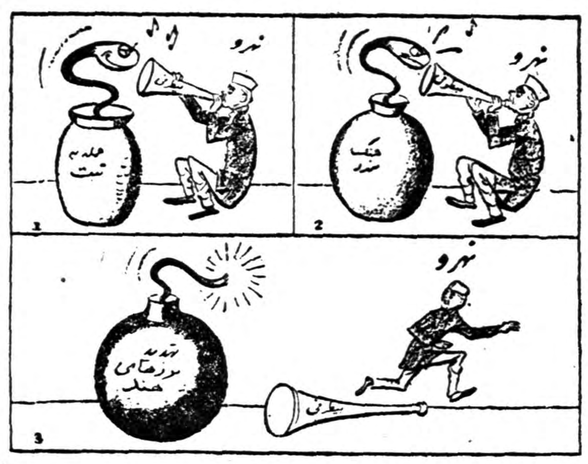

از: نیویورك تایمز

یك سوم نقد بقیه باقساط ۸ ماهه

آ_۲۰۳٤٦

اپتالیدن ساندوز را فقط درکاغذهای زرورقی که دارای علامت مخصوص ساندوز است خریداری فرمائید

## از چهار گوشه اجتماع

### هرروز، همینجا، برای همه!

**نتیجه مباحثی‌که ازطرف تنظیم‌کنندگان برنامه مطرح میشود وبوسیله‌گویندگان اجرا میگردد بسته به رای ونظر تماشاچیان است...**

# در استودیوی رادیو تماشاچیان بجان هم می‌افتند!

از یکهفته پیش، بجای برنامه «ساعت پنج و سه دقیقه» برنامه جدیدی بنام «هرروز، در همینجا، برای همه» از رادیو ایران شنیده میشود.
خبرنگار ما، هنگامیکه یکی از برنامه های «هرروز همینجا» دردست‌اجرا بود باستودیوی بزرك رادیو ایران سر کشید و این رپورتاژ راهمراه آورد:

من، از وسط سالن که انبوهی پسر و دختر و یکی دو تا آقا و خانم جا افتاده صندلیهای آنرا اشغال کرده بودند، صحنه «هر روز، همینجا» راتماشا میکردم. تاجی احمدی، مانی و نازك‌بین، اجرا کنندگان و تهیه کننده‌برنامه «هر روز، همینجا» روبروی ما پشت میزی نشسته بودند. چراغ قرمزی بالای سالن روشن بود و نشان میداد که کار شروع شده است. گویندگان پشت چهار دستگاه میکروفون قرار گرفته بودند.

مانی گفت: بله آقای «نازك بین» عقیده دارند که اگر این زن و شوهر...

ناگهان پایه صندلی یکی از تماشاچیان بکف سالن سائیده شد وصدائی برخاست که براثر آن همه خندیدند و گوینده هم غش غش خندید!

فقط «اپراتور» یا متصدی ضبط برنامه اخمهایش توی هم رفت و بایك حرکت دستگاه ضبط صوت را از کار انداخت زیرا در این قبیل موارد برنامه باید قطع شود و از سرنو اجرا گردد.

**شهین و مهین پشمی**

گوینده رسید به اسامی کسانی که تقاضای پخش آهنگ کرده بودندو خواند: شهین و مهین پشمی....

دوباره تماشاچیان زدند زیر خنده و خانم گوینده هم از کوره در رفت، رو کرد به تماشاچیان که بابا، شهین و مهین پشمی کجاش خنده داره؟!

باز «اوپراتور» دستهایش را از روی عصبانیت تکان داد و نوار را قطع کرد.

منظره‌ای ازاستودیوی رادیو هنگام اجرای برنامهٔ وعدهٔ ملاقات مادر...

**لنگه کفش در سالن رادیو!**

بالاخره صفحه ای که شهین و مهین پشمی خواسته بودند پخش شد، آهنگها از اتاق مجاور سالن که بوسیلهٔ دو جدار شیشه‌ای از سالن اجرای برنامه جدا میشود پخش میگردد و در این فرصت تماشاچیان نفس میکشند و چون سرو صدا آزاد است سالن مثل حمام زنانه غلغله میشود. همینکه آهنك به‌نیمه رسید ناگهان سرو صدائی از عقب سالن بر خاست و تماشاچیان متوجه صدا شدند. خانمی با عصبانیت خطاب به یك پسر جوان میگفت: چه فضولیها، تو چه میفهمی آهنك چی چیه؟! و آقا پسر جواب میداد: مثل اینکه تو میفهمی.... اصلا بتو چه، تو چکاره‌ای که از این خواننده بد صدا طرفداری میکنی؟ معلوم شد جوان مزبور به‌آهنگی که پخش میشد علاقه نداشته و از خواننده آن، انتقاد کرده و خانم که طرفدار خواننده آهنك بود، باأو بمقابله برخاست. کاربگو ومگو بالا کشید و یکی این گفت یکی آن تا بالاخره آقای سمیعی رئیس قسمت ضبط برنامه سراسیمه وارد اتاق شد و جلوی خانم را که بالنگه کفش بجانب جوان منقد حمله ور شده بودگرفت. خانم را آوردند جلو نشاندند، و آقا پسر را بردند آن عقب که بینشان ده ردیف صندلی فاصله باشد!

**تماشاچیان رای میدهند**

برنامه «هرروز، همینجا» در سالن بزرك استودیوی رادیو ایران با حضور یکصد تماشاچی اجرا میشود.

تماشاچیان برنامه بعد از آنکه نامه نوشتند و تقاضا کردند بر حسب قرعه تعیین میشوند تا در هنگام اجرای برنامه حضور پیدا کنند. این تماشاچیان که غالبا دوشیزگان و بانوان هستند، با شور و هیجان مخصوصی‌در هنگام اجرای برنامه ها نسبت به مسائل مختلف اظهار نظر میکنند و به‌موضوعی که درباره آن بحث شده است رای میدهند. تماشاچیان در این برنامه صاحب رای هستند. و اجراکننده نتیجه قطعی را درباره بحثی که مطرح شده است بنظر خوانندگان واگذار میکنند. هرچه تماشاچیان رای دادند آن به منزله حکم قطعی است.

**برنامه متنوع ...**

برنامه «هر روز، همینجا» را آقای هوشنك مستوفی تنظیم‌میکند.

مستوفی میگفت: برنامه «آنچه شما خواسته‌اید» هم دو سال قبل بوسیله من ایجاد شد هدف من از این برنامه‌آن بود که مطالب و مسائل مختلف و مورد احتیاج مردم را در خلال برنامه جاذب و جالبی به آنها گوشزد کنیم.

این برنامه هواخواهان زیادی پیدا کرد. ولی پس از یکسال و نیم که از اجرای این برنامه گذشت رفته رفته برای مردم یکنواخت شد و باین جهت برنامه دیگری تحت عنوان «وعده ما در ساعت پنج و سه دقیقه» بوجود آمد.

این برنامه هم به‌نوبه خود دوستداران فراوان بدست آورد. ولی بعد از یکسال و نیم که از عمر این برنامه سپری شد بفکر ایجاد برنامه جالب و جدیدی افتادیم و بالاخره بانظر آقای معینیان مدیر کل اداره انتشارات و رادیو شالوده برنامه جدید ریخته شد.

در این برنامه مطالب زیادی از زندگی‌روزانه مردم که درخانواده ها و در اجتماع مورد بحث است مطرح میشود.

آهنگهای‌برنامه صد در صد بنام و بتقاضای شنوگان انتخاب می شود.

بطور یقین تاثیر این برنامه در طبقات مختلف مردم زیاد است و تعداد نامه‌هائیکه‌همه روز بدست‌ما میرسد این توجه وتاثیر راثابت میکند.

مطالب برنامه پس از آنکه تهیه شد از طرف شورای نویسندگان رادیو مطالعه میشود و سپس بمرحله اجرا در می‌آید.

آقای مستوفی میگفت: رویهمرفته باید توجه داشت که سه برنامه سه سال اخیر که هر یك باموفقیت فراوان روبرو شده است هر کدام بمنزله یك فصل جداگانه کتاب هستند و برنامه ها تکرار نمیشود.

## انجمن محل...

★ **وضع توزیع آب نامنظم است.**
★ **شورای محلی پلاك ۶۹۷۴ ازشهرداری گله دارد.**
★ **خیابان دانش را اسفالت‌کنید!**
★ **مراجعه ساکنین خیابان شاه صفی باطلاعات**

### پلاك ۶۹۷۴

جلسه رسمی شورای محلی پلاك‌شماره ۶۹۷۴ کوی وحیدیه در منزل آقای هدایتی باحضور آقایان: حاج سادات، نوری، جاویدان، مزلقانی، اربابی، کلانتری، فریدونفر، جاویدان، موسوی،جمشیدی، عرب، زین العابدین، علی اکبرزاده، فرجی، مبره، فکرتی، رضوی، جبلی، وارطان، کشیشان تشکیل شد ابتدا صورت جلسه قبل قرائت ومورد تصویب قرار گرفت سپس آقای مزلقانی درباره بی‌نظمی آب صحبت‌کرد و گفت نمیدانم علت‌چیست که بیك محل دوبارآب میدهند وبه محل دیگر هفتاد روزمیگذردوآب نمیدهند وی سپس علاوه کرد که به‌قسمت غربی‌خیابان ارباب مدتی است آب داده نشده و اهالی در زحمت میباشند. آقایان نوری و جاویدیان نیز درباره نرسیدن آب صحبت کردند و گفتند: درپاره‌ای از منازل روزانه مبالغی پول آب‌داده میشود وبازهم درزحمت هستند. آقای صفائی درباره تقویت شورای محلی صحبت کرد و تذکراتی درمورد تجدید انتخابات و طرز انتخاب اعضاء داد. آقای هدایتی دبیرشورا گفت شورای محلی تا حدود امکان درباره عمران و آبادی محل کوشش کرده است وی افزود: از در بار شاهنشاهی، ازنخست وزیری و از وزارت کشور و سایر مراجع‌دستوراتی برای آبادانی محل صادرشده است، دبیر شورا ازعدم توجه شهرداری نسبت باجرای دستورات وزارت کشور که درباره وحیدیه صادر شده اظهار تاسف کرد دراین موقع گفته شد که شهرداری باوجود دستورات مؤکد نسبت بکشتن سك های ولگرد که مزاحمت عابرین را فراهم میکنند بهداشت ساکنین رابمخاطره انداخته‌اند اقدامی بعمل نیاورده است‌و سپس درباره بهداشت و فرهنك و پارك وسایر مسائل وحیدیه مذاکره شد. شورای وحیدیه از مطبوعات تقاضا کرد که برای‌مشاهده کوی وحیدیه که‌مدت چهارده‌سال است تاسیس شده بدان محل‌میایند وی‌از کمبود مدارس واسفالت سخن گفت و قرار شد عده‌ای از اعضای شورا درجلسات همکاری بابرزن نیزشرکت نمایند.

### شرق باغ صبا

جلسه انجمن محلی شرق باغ صبا باحضور آقایان مشکوة جواد قدیمی، سلیمی‌پور، سرهنك سعیدی، سرهنك شایسته، سرهنك‌نعیمی‌راد، مصباح ثقفی، حریری، دکتر نیك‌نژاد یوسفیان، زندیه، هاشمی، درمنزل آقای دکتر بلاری تشکیل گردید. آقای سرگرد آریائی‌رئیس کلانتری ۲۵ دراین‌جلسه حضور داشت.

بدوا صورت‌جلسه قبل قرائت و تصویب گردید سپس آقای سلیمی پور رئیس انجمن پیرامون نامه هائی‌که در اجرای تصمیم انجمن تهیه شده بود و همچنین اقداماتی که در ظرف هفته گذشته انجام شده مطالبی بیان داشت رئیس انجمن گفت که‌با نخست‌وزیر ملاقات نموده و نتیجه این ملاقات برای محل امیدبخش است آنگاه انجمن از حضور استاد مشکوة درجلسه انجمن اظهار خوشوقتی کرد وسپس آقای‌مشکوة بیاناتی درباره انجمن ها ایراد نمود.

یکی از اعضاء گفت: اسفالت‌خیابان فرعی دانش که بطول هشتاد متراست اسفالت نشده و چون اسباب زحمت ساکنین محل‌است‌لذابه پیشنهاد آقایان مشکوة وسرهنك نعیمی رادقرار شد شرح لازم ازطرف انجمن به شهردار تهران نوشته شود.

دراین جلسه موضوع نرده‌کشی اطراف منبع شماره ۶ و حذف پیشرفتگی خیابان دانش مطرح شدو قرار شد ازطرف انجمن به‌سازمان آب وشهرداری شرحی نگاشته شود. آقای دکترنیك نژاد راجع‌باسفالت وامور فرهنگی در کلیات توضیحاتی داد و قرار شد در اطراف‌موضوعات نامبرده بررسی و مجددا درجلسات انجمن مطرح گردد.

**مدیر کل بانك درفستیوال وین**

بقرار اطلاع آقای ابراهیم کاشانی مدیر کل‌بانك ملی ایران و عضو هیئت مدیره انجمن فیلارمونیك تهران قبل از مسافرت به‌آمریکا بنمایندگی از طرف انجمن در فستیوال «موزارت»دروین که از مجامع بزرك‌موسیقی است شرکت‌نمود.

## نامه‌ها و تلگرافات

### تبریك

**بمناسبت ده هزارمین شماره اطلاعات**

علاوه برهمکاران وهمقلمان گرامی که بمناسبت انتشار ده‌هزارمین شماره «اطلاعات» مارا در صفحات جراید و مجلات مشمول عنایات‌خود قرارداده‌اند جمعی از رجال و فضلا و ارباب کرامت نیز بوسیله‌نامه و تلگراف نسبت به اطلاعات ابراز مهر فرموده‌اند. قسمتی‌از هریك‌ازین نامه‌هاو تلگرافات تا آنجائیکه امکان دارد بتدریج دراین صفحه باستحضار خوانندگان عزیز میرسد:

*******

**نامه آقای راشد**

جناب آقای‌مسعودی مدیر محترم روزنامه اطلاعات

باین وسیله دوام توفیقی را که درمدت ۳۳ سال رفیق جنابعالی گشته‌تا شماره‌های روزنامه اطلاعات ازده هزار گذشت تهنیت میگویم واز خداوند متعال مزید توفیق جنابعالی رادر خدمات‌مطبوعاتی که موجب هدایت مردم بخیر و صلاح باشد خواهانم.

در خوب فکر کردن و آن فکررا خوب بمرحله عمل درآوردن و پشت‌کار داشتن ودر برابر دشواریها مقاومت کردن وکار را متدرجا و بکمال بردن شما نمونه‌ای هستید که‌هرکس مرد عمل است میتواند از آن سر مشق بگیرد. چه بسا کارها که دوره کمال نسیبش همان دوره آغاز آنست و پس‌از آن بتدریج رو بنقصان میرود درحالیکه کار صحیح باید همواره رو بکمال رود و کار شما این چنین بوده‌است. خداوند متعال بهمگی توفیق کار خوب آنچنانکه موجب رضای اوست مرحمت فرماید.

تهران - شهریور ۱۳۳۸.
حسینعلی راشد

**از آقای ابتهاج**

قربانت شوم

بمناسبت سی‌و چهارمین‌سال تاسیس «اطلاعات» اجازه میخواهم بجنابعالی تبریك عرض کنم و توفیق حضرتعالی را در ادامه خدمت به مملکت بخواهم.

پشتکار وابتکار حضرتعالی درایجاد واداره موسسه عظیم اطلاعات که مایه سربلندی ایران‌است سرمشق گرانبهائی است برای جوانان ایرانی تا بهمت کار و فعالیت خود اتکای بنفس داشته باشند و خویشتن را از دستگاههای دولتی بی‌نیاز نمایند.

ارادتمند - ابوالحسن‌ابتهاج

**از استاندار اصفهان**

جناب آقای سناتور مسعودی مدیر محترم موسسه اطلاعات

در جشن باشکوهی که به مناسبت آغاز سی‌و چهارمین سال خدمات شایسته آن دوست گرام به مطبوعات و فرهنك کشور برپا بودشخصا شرکت نمودم احساسات بی‌شائبه‌ای که عموم نسبت‌به این موسسه‌آبرومند و عظیم فرهنگی ابراز مینمودند‌بهترین شاخص‌ودلیل علاقمندی‌همگان بود مزید توفیق عالی و همکاران محترم رادر ادامه خدمت به شاهنشاه و میهن عزیز از خداوند متعال خواستارم.

۱۸ر۶ر۳۸ سرتیپ‌فرزانگان

نمایندگی: تهران صندوق پستی ۴۴۷ تلفن ۲۲۴۱۹
آ-۲۰۵۰۸ آگهی‌پارت ۱-۳

نماینده انحصاری شرکت سهامی بازرگانی آرین تهران خیابان بوذرجمهری سرای حافظ تلفن ۵۰۰۹۱ تا ۵۰۰۹۴
آ-۲۰۷۵۰

## گل سرخ

اثر: موریس دوکبرا

-۲۱-

من‌شمارامعطل کردم عذر میخواهم مادموازل

-نه، بهیچوجه! پابلو همیشه مدتی قبل‌ازشروع‌نمایش‌مراخبرمیکند.

از دوری آندره سخت غمگین بود ولی پابلو اورا دنبال خود میکشید.

ناتاشااز برای اینکه آتش خصومت وکینه پابلورادامن نزندسرپیچی نکرد.

به‌افسر جوان تبسمی کردوبراه افتاد وجرئت نکرد سربرگرداند.

آندره لحظه‌ای بیحرکت. برجاماند وبخود گفت:

« مردوحشی خشنی است!»

ناتاشا دراطاق باعجله مشغول پوشیدن لباس رقص بود.

-نمایش بکلی یادت رفته‌بود. وقتی بارفیقت صحبت میکنی‌همه‌چیزرا ازیاد میبری!

-این مردرفیق من‌نیست وهیچوقت رابطه‌ای جزدوستی میان ما نبوده‌است.

-تبسمهای قشنگی باو میکردی! من آنقدر احمق‌نیستم که‌بعدازکاغذی که باو نوشتی باور کنم، هیچ رابطه‌ای بین شما نبوده است.

-هرچه میخواهی تصور کن.

-مراقب باش! نتیجه این رفتار توعاید اوخواهد شد.

-میدانم که‌تو آدم بیغیرتی هستی!

-بیغیرت یاباغیرت انتقام راخواهم گرفت.

-خواهش میکنم بگو ببینم چطورمیتوانی به‌این مردگزندی برسانی؟

ناتاشا درحال پوشیدن لباس درانتظار جواب‌پابلو بیحرکت‌ماند. سخت منقلب بودولی نمیخواست پابلواز آشفتگی او مطلع شود.

-این دیگر مربوط بخود منست.

فکر کرد:

-درهرحال من‌خیلی چیزهاباو مدیونم؟

پابلو باتمسخر پرسید:

- مثلا چه‌چیزی؟

-زندگی

فقط زندگی .. همین؟..

-پابلو باصدای بلند خندید.

سپس روی‌ناتاشا خم‌شد وفریادزد:

-پس بدان که‌او امشب مرك خودرامدیون توخواهد بود!

-چه گفتی؟

-خوب شنیدی‌چه گفتم.

-مواظب باش، پابلو! اگرسعی کنی ازاو انتقام بگیری ...

پابلو حرف‌اورابرید:

-هنوز ازاو دفاع میکنی. حالا دیگر مطمئن شدم که‌حدسم صحیح است ولی نگران نباش. من شخصا ازاوانتقام نمیگیرم. خواهی‌دید...

ناتاشا بااضطراب شدیدی چشم بدهن‌او دوخته‌بود.

دراینموقع دستی بدراطاق خورد، پابلو رفت ودررابازکرد.

-ما آماده هستیم، آقای‌مورسی.

ناتاشا وپابلو درآستانه درظاهر شدند، آقای مورسی‌آنهارا بطرف باغ‌راهنمائی کردو گفت:

-ماازشرکت شمادراین مجلس مهمانی فوق‌العاده خوشحالیم.

بعدازچندلحظه‌سکوت مطلق باآهنك «گل سرخ شروع برقص کردند.

### فصل نهم

آقای کابری، یکی ازمهمانان گفت:

-واقعا این‌نمایش فوق‌العاده است.

آقای‌مورسی گفت:

-بله بنظر منهم خیلی‌عالی بود. خوشوقتم که‌مورد پسند شماقرار گرفته است. ..بیائید، آقای پابلو ... بیائید ...

آقای‌مورسی پابلو رادعوت میکرد که به‌جمع مهمانان که‌جلوی بوفه مشغول نوشیدن شامپانی بودند ملحق شود.

- نمایش شماواقعا عالی بود، آقای پابلو .. باید بشماتبریك‌بگوئیم شما یك‌هنر مندهستید.

-رقص گل سرخ شمامرا بیاد اسپانیا انداخته بود.

-من‌مهارت ودقت شمارا‌تحسین میکنم. کار هرکسی نیست.

پابلو درمقابل تحسین وتمجید مهمانان سرخم میکرد.

آقای مورسی گفت:

-وقتی شماقسمت دوم نمایش رااجرا میکردید زن من‌خیلی ترسیده بود...

-ترس.. خانم مورسی ترسیده بود؟ ازچه‌میترسید؟

-میترسید مبادا دربرتاب کاردهامرتکب اشتباهی بشوید ...

پابلو تبسم برلب آورد ...

-خانم مورسی میترسید که‌مبادا من‌بدن همبازیم راسوراخ کنم؟.. محال است! .. اگر روزی چنین اتفاقی بیفتد همه باید مطمئن باشند که عمدی بوده‌است.

زن‌جوانی که‌نزدیك آنها ایستاده بود فریاد زد:

-وای! نگوئید! واقعا وحشتناك است:

پابلو بطرف آن‌خانم برگشت و گفت:

-بله، باید مطمئن باشید که‌اشتباهی‌درکارمن نیست.

لحظه‌ای‌سکوت برقرار شد.

آقای مورسی گفت:

-عجیب است که‌زنهابانداره مردها ازنمایش شما خوششان‌نمی‌آید.

«جمیل‌بیك» دوست صمیمی آقای‌مورسی که‌مرد خوش‌اندام وخوشگلی بود باتبسم گفت:

-برای اینست که زنها در این نمایش اشاره‌ای به‌سرنوشت خود میبینند.

-شاید علت این‌باشد

درواقع آقای‌مورسی برای اینکه زنش‌باگنجاندن این‌نمایش دربرنامه مهمانی موافقت کند مدتی طولانی باأو بحث‌کرده‌بود.

دراطراف‌بوفه‌هنوز درباره نمایش پابلو صحبت بود.

- پس‌شما معتقدید که‌درکارشما ممکن نیست اشتباه وخطائی پیش بیاید... باید هم همینطور باشد برای‌اینکه مثل یك پیس تاتر سوفلوری درکار نیست که‌اگر کاردی‌بدپرتاب‌شود آنرا درهوا بگیرد.

پابلو به صحبت‌آنها گوش میداد وخیلی کم حرف میزد.

فکر کرد:

« این‌مردهاهمه ازهر زنی که‌دوست دارند وبریشان می‌خندند دل‌پر دردی دارند ...»

درواقع‌زنها ازاین‌نمایش‌وحشت‌کرده‌بودند شایدبرای این‌بودکه‌تاناشارامظهر ناتوانی خود میدیدند؟ زنها وقتی قوی وآزاد هستند ازیکدیگر نفرت دارند ولی وقتی یکی ازهمجنسان خودرا دربند میبینند نسبت بمردی که ضعف وزبونی آنهارا آشکار کرده است احساس کینه ونفرت میکنند.

# نیازمندیها و آگهی‌های کوچک

## استخدام میشود

**آشپز زن استخدام میشود**
یك نفر آشپز زن که دارای ضامن معتبر باشد استخدام میشود شاه‌آباد ـ پاساژ علمی ـ دفتر سازمان عمرانی وساختمانی کرج .
آ_۲۰۵۳٤ ۱ـ ۲

**عطرسازی نوتاژ**
به چند نفر کارگر زن دختر بچه برای بسته بندی عطریات نیازمند است نشانی ـ انتهای خیابان شاه چهارراه اسکندری کوچه جهانگیری منزل عزیز بوکانی از ساعت ۸ الی ۹ صبح هامراجعه فرمایند .
آ_۱۵۵۸۹ ۱ـ۵

**استخدام ماشین نویس‌وراننده**
یکنفر ماشین نویس مرد درجه‌یك فارسی کاملا آشنا بامور دفتری که تا اندازه‌ای انگلیسی بداند و یك جوان باسواد و فعال دارای گواهینامه رانندگی موتور سه چرخه‌ای که‌ضامن معتبر داشته باشد استخدام میشود. واجدین شرایط به شرکت شعله خاور تخت جمشید چهارراه بهارتلفن ٦۹۲٤۷ مراجعه فرمایند .
آ_۱۰۵۱٤ ۱ـ ۲

**چندنفر دیپلمه مردوزن**
که بخوبی از عهده تدریس در کلاس های دبستان برآیند استخدام می شوند طالبین صبحها بتلفن ٤۸۰۲۰ مراجعه نمایند .
آ_۱۵۷۰۷ ۱ـ ۲

**بیکنفر که زبان انگلیسی بحدکافی بداند و تا اندازه‌ای معلومات‌مکانیکی داشته باشد نیازمندیم باصندوق پستی۱۱۳۲ مکاتبه فرمائید .**
آ_۲۰۵۳٦ ۱ـ۲

### استخدام منشی
**یکنفر منشی و ماشین نویس انگلیسی که از عهده ماشین نویسی فارسی نیز بر آید مورد نیاز است. کسانی مورد قبول میباشند که واجد شرایط فوق باشند. کلیه تقاضاها باید به انگلیسی بوده وبامشخصات کامل ومیزان حقوق وهمچنین یك قطعه عکس داوطلبین با مشخص نمودن آدرس خود باراهنمای اطلاعات بشماره ۸٤۳ مکاتبه فرمایند.**
آ_۱۵٦٦۹ ۱ـ۵

**استخدام عکاس**
سازمان‌آموزش سمعی و بصری دانشگاه یکنفر عکاس مجرب را که بخوبی از عهده تهیه عکسهای خبری ورنگی برآید از طریق مسابقه‌انتخاب واستخدام مینماید .
داوطلبان باید بادردست داشتن مدارك زیر :
۱ـ دوبرك رونوشت مصدق شناسنامه
۲ـ دوبرك رونوشت آخرین مدارك تحصیلی
۳ـ دوبرك رونوشت معافی ویایان خدمت نظام وظیفه
٤ـ یك برك گواهی نداشتن سوء پیشینه
۵ـ چهار قطعه عکس ٦×٤
از این تاریخ تاروز ۲۸ر٦ر۳۸ همه روزه بغیر از روزهای تعطیل ازساعت ۹ صبح تا ۱۲ ظهر برای ثبت نام باداره اطلاعات و تبلیغات دانشگاه واقع در خیابان شاهرضا نرسیده بمیدان فردوسی ـاداره کل دبیرخانه دانشگاه مراجعه نمایند .
آ_۲۰۵۳۲ ۱ـ ۲

**دانشکده پزشکی گندی شاپور اهواز**
برای رشته های بیولوژی حیوانی . بیولوژی گیاهی . شیمی .فیزیك ـ کالبد شناسی . بافت شناسی‌وریان شناسی. فیزیولوژی میکرب شناسی‌و سرم شناسی . آسیب شناسی . انگل شناسی . بطور جداگانه احتیاج بیك نفر دمستیار دارد .
داوطلبان میتوانند از تاریخ نشر این آگهی لغایت یکماه‌با دردست‌داشتن مدارك لازم جهت ثبت نام در اهواز . بدفتر دانشکده پزشکی و در تهران باداره کل تعلیمات عالیه و روابط فرهنگی مراجعه نمایند .
داوطلبان حق‌داشتن مطب وآزمایشگاه خصوصی را نخواهند داشت .
ازطرف رئیس دانشگاه گندی‌شاپور- دکتر عمید
آ_۲۰٤٦۰ ۱ـ۳

**یك دوشیزه که به خوبی از عهده ماشین نویسی بر آید مورد نیاز است.** واجدین‌شرایط به شرکت سهامی بارش خیابان سعدی جنب ایرانتور کاشی ۵۵۹ بین ساعت ۵ تا ۷ بعد از ظهر هر روز مراجعه نمایند .
آ_۱۵۲٤۹ ۱ـ۳

**یك بانو یا دوشیزه**
برای انجام کار های مطب استخدام میشود دکترفلك آسا سه راه‌سیروس
آ_۱۵۸۳۹ ۱ـ ۳

**بیمارستان‌ورجاوند**
به دوتن ماما برای کشیك شب نیازمند است .
آ_۱۵۷۵۳ ۱ـ۵

**استخدام**
یك نفر کمك‌حسابدار که به‌دفترداری دوبل آشنائی کامل داشته باشد مورد نیاز است . به شرکت جنرال مکانیك ـ ویلا ـ خیابان اراك شماره ۳٦ مراجعه شود .
آ_۲۰۷٤٦ ۱ـ۲

**الکتریکی ادیسون** واقع درخیابان شمیران جنب کلانتری ۲۵ جهت کارهای‌ساختمانی به چندنفر لوله‌کش و سیم‌کش کارآزموده نیازمند است طالبین به آدرس بالا یا تلفن ۳٦٤۷۳ مراجعه فرمایند
آ_۱۵۷۳۹

**یکنفر اطاقدار** زن برای تصدی اطاقداری دونفر آبدارمجرب که دارای سابقه کار در هتل های درجه اول باشند با حقوق مکفی استخدام میشود خیابان ثریا نرسیده به روزولت هتل کارلتون تلفن ٤۹۹۰۰
آ_۱۵۷٤۹ ۱ـ۲

**به‌چند نفر فروشنده فعال** باتضمین مورد احتیاج است مراجعین میتوانند همه روزه از ساعت ۷ صبح الی ۱۰و از ۳ بعدازظهر الی ۷ بعداز ظهر به نشانی قلهك‌ایستگاه‌شهرداری کوچه حمام مقابل دبستان جنت کاشی ۸٤ و ۸٦ مراجعه نمایند .
آ_۱۵۸۱۹

**آگهی استخدام**
شرکت سهامی تولیدی قندشیروان و قوچان برای اشتغال در کارخانه قند خود در حوزه خراسان احتیاج به یك نفر مهندس شیمیست فارغ‌التحصیل دانشکده فنی یا هنرسرای عالی و یك نفر مهندس برق وماشین فارغ التحصیل‌دانشکده فنی‌وهمچنین یکنفر مهندس کشاورزی دارد .
داوطلبان میتوانند برای مذاکره حضوری همه روزه در ساعات‌اداری بدفتر شرکت در تهران واقع در خیابان ابو ریحان کاشی شماره٤۰ و یا تلفن شماره ٤۰۳۲۳ مراجعه فرمایند .
داوطلبان بایستی بزبانهای آلمانی یا انگلیسی آشنائی داشته باشند .

**موسسه کار یابی ملی ایران**
برای تصدی‌شعبات در شرف‌تاسیس سه نفر و برای تحصیلداری ومامور تحقیق بدو نفر کارمند با شرایط زیر نیازمند است .
۱ـ سن بین ۲۵ الی ٤۰ سال
۲ـ داشتن حد اقل گواهینامه‌سوم متوسطه .
۳ـ دارابودن برك عدم سوءپیشینه
٤ـ داشتن تسلط کامل به امور اداری.
۵ـ سپردن تضمین نقدی ببانك.
نشانی ـ خیابان اکباتان مقابل کارگزینی شرکت تلفن شماره۱۰٤
آ_۲۰۷۳۸

**معلم انگلیسی استخدام میشود**
برای تدریس در دبستان از ساعت یك تا سه ونیم بعد از ظهر مورد احتیاج است خیابان شاه انجمن فرهنگی پروین
آ_۲۰۵۷۰

**راننده درجه یك**
و مستخدم‌مردوزن با ضامن‌استخدام میشود خیابان شاه انجمن فرهنگی پروین.

**یکنفر کارگر**
تاریکخانه استخدام میشودبشماره ۸٦٤ راهنمای اطلاعات مراجعه شود.

**آگهی استخدام دبیر**
برای‌تکمیل کادر آموزشی‌هنرستانها و آموزشگاههای حرفه‌ای تهران به مهندسین و لیسانسیه های زیراحتیاج است .

| | |
|---|---|
| ۱ـ ریاضیات | ۳نفر |
| ۲ـ فیزیك | ۲ « |
| ۳ـ شیمی | ۲ « |
| ٤ـ زبان انگلیسی | ۳ « |
| ۵ـ زبان آلمانی | ۲ « |
| ٦ـادبیات فارسی | ۲ « |
| ۷ـ مهندس ساختمان | ۱ « |

داوطلبان میتوانند تا آخر روز شنبه ۲۷ ر ٦ ر ۳۸ به کارگزینی اداره آموزشی فنی و حرفه‌ای وزارت فرهنك واقع در خیابان شمالی پارك‌شهر طبقه سوم ساختمان فرهنك مراجعه نمایند .
رئیس اداره آموزش فنی وحرفه‌ای ـ مهندس شیخ
آ_۲۰٤۷۲ ۱ـ۳

## مستغلات

**یکباب خانه نوساز مستغلاتی**
دویست وده متر میصد و پنجاه‌متر بنای سه طبقه هشت اطاق باوسایل مدرن آخر خیابان بهارصد وپنجاه هزار تومان پنجاه تومان پول دصد تومان ملك معاوضه میشود .
آژانس رایت شاه‌رضا روبروی‌سینما رویال تلفن ۳۱۸۵۳_۳۲۹۷۱
آ_۱۵٦۲۵ ۱ـ ۳

### خانه رهن تصرف
در بهترین محل باغ صبا بمساحت ششصد وپنجاه متر بابنای تازه‌ساز دو طبقه شش اطاق وسه زیر زمین‌و سایر لوازم بمبلغ یکصد وپنجاه هزار تومان به‌رهن تصرف‌برای‌سکونت داده میشود رجوع فرمائید لاله‌زار نزدیك میدان سپه ۳۹۷۸٤ به : بنگاه کوشان
آ_۱۹۹۳۸ ۱ـ۳

### برای معاملات پولی
رجوع فرمائید لاله‌زار نزدیك میدان سپه ۳۹۷۸٤ به : **بنگاه کوشان**
آ_۲۰۲۹٤ ۱ـ۱۰

**برای اجاره باغات ومنازل‌خود در شهر وشمیرانات باتباع خارجی بمغازه کاروان خیابان تخت‌جمشید شماره ۲۱۲ مراجعه فرمائید . تلفن ٤۹۸۸۸**
آ_۱۵۵۸۵ ۱ـ۸

**مستاجرین محترم مستغلات**
در حدود ۱۰۰۰ منزل و آپارتمان خالی موجود داریمو از شماکمیسیون دریافت نمی‌کنیم بما مراجعه‌فرمائید. لاله‌زار نزدیك‌کوچه مهران‌سازمان تهیه مسکن ۹٤۰ تلفن ۳۹۲۹۳ و ۳۹۹۵۳

### بازرگانی ممتاز
خرید و فروش فوری و مطمئن‌خانه و زمین و ده معامله پول با وثیقه دروازه دولت مقابل خیابان سعدی طبقه دوم تلفن ٦۹٤۹۵ .

**متخصص برق**
با ۱۵ سال سابقه کار درکارخانهای مختلف و مطلع از موتور دیزل‌نصف و یا تمام روز جویای کاراست به شماره ۸٦۱ دفتر راهنمای روزنامه اطلاعات مراجعه شود .
آ_۱۵٦۸۵ ۱ـ۳

**دو نفر پرستار زن**
که تصدیق شش ابتدائی داشته باشند برای زایشگاه خصوصی مورد نیاز است به تلفن های ٤۲۰۸٦ ـ ٤۷۱٤۱ مراجعه شود .
آ_۲۰۷۵٤

**دکتر داروساز**
با حقوق کافی برای جنوب‌استخدام میشود بشرکت توتال تلفن ۵۰۵۹٦ مراجعه فرمائید .
آ_۱۵۸۲۹

**به آموزگاران ذیل نیازمندیم**
۱ـ آموزگار نقاشی و کار دستی
۲ـ آموزگار انگلیسی
۳ـ آموزگار خیاطی
٤ـ آموزگار موسیقی
۵ـ بدو نفر بانو که حد اقل گواهینامه سوم متوسطه داشته‌باشند احتیاج داریم .
تمنا دارم‌مدارك‌تحصیلی وشناسنامه خودرا همراه بیاورند.روزها ازساعت ۱۰ صبح الی یکساعت بعد از ظهر مراجعه فرمایند. امیریه بین مهدیه کوچه سهیلی دبستان‌ملی‌بیژن‌مهداد
آ_۱۵۸۳۵

**به سه نفر راننده**
ماهر و مودب وبا سواد نیازمندیم فقط تا روز سه شنبه ۲۳ شهریور میتوانند بعد از ظهر ها از ساعت ۳ الی ۵ به دبستان ملی بیژن مهداد امیریه کوچه‌سهیلی مراجعه‌فرمایند
آ_۱۵۸۳۵

**آگهی استخدام**
کارخانجات ریالکواحتیاج بتعدادی کارگر با مشخصات زیر دارد :
کارگر تراشکار
راننده
کارگر جوش کاربیت
کارگر رنك کار
کارگران حتما باید با سواد بوده و خدمت وظیفه را انجام داده یامعافی داشته باشند هر روز از ساعت ۸ تا ۱۲ صبح بکارخانه ریالکو واقع در کیلو متر هشت جاده قدیم کرج مراجعه نمایند .
آ_۲۰۵۸۰ ۱ـ۲

**یکنفر تحصیلدار**
که ضامن داشته باشد استخدام میشود بشماره ۸٦۵راهنمای‌روزنامه اطلاعات مراجعه شود.

## بفروش میرسد

**بفروش میرسد**
اثاثیه اطاق پذیرائی و نهار خوری ویك بخاری‌بفروش میرسد. بشماره ۸٦٤۹۲ تلفن فرمائید.
آ_۱۵۵۷۹ ۱ـ٤

**یك قطعه زمین بمساحت ٤٦۸ متر** واقع در کوی مکانیر (جنب پارك) بفروش میرسد .به شماره تلفن ٤۰٤٦۵ مراجعه فرمائید .
آ_۱۵۸۲۷

**یکقطعه قالی ٤ × ٦ خراسانی** قاضی خانی بفروش میرسد به تلفن ٤۹۸۷۷ مراجعه شود
آ_۱۵۷٦۵

**پیانو فروشی**
یك دستگاه پیانو رویال مارك Petrof آلمانی‌شاسی بلند نو بفروش میرسد طالبین تلفن ٦۵۲٤٤
آ_۱۵۷۵۵ ۱ـ۳

**برای فروش**
یکنفر امریکائی مایل است چند دستگاه برقی را بفروش رساند آدرس ـ جاده شمیران خیابان یخچال چهارراه دوم دست راست کوچه مرشد منزل شماره ٤۸ تلفن ۸٦۱۱۸

**یکدستگاه پیانو رویال ''Royal''** مارك Fraz-Lehr ساخت آلمان بفروش میرسد به تلفن های ـ ٤٦۱۳۰و ۲۱٤۹۷ـمراجعه شود .
آ_۱۵۷۲۵ ۱ـ۳

## اجاره داده میشود

**حیاطی وسیع**
دارای چهار اطاق دو زیر زمین ۲ کریدور تماما بزرك سایر لوازم با برق وآب لوله کاراژ در میدان بهارستان کوچه نظامیه کوی‌بهزاد بدون واسطه اجاره داده میشود خواستاران به محل مذکور کاشی ۲۹ مراجعه فرمایند .

**سالن و نهار خوری**
با تلفن ـ برق ـ لوله کشی کاراژ حمام در تهران پارس بخارجی مبله و غیر مبله اجاره داده میشود به تلفن ۹۱۱۳۹۸ مراجعه شود .

**شش باب مغازه نوساز**
متصل بهم که برای کمپانیها و بنگاه‌ های‌تعاونی‌شایستگی دارداول خیابان خانقاه قرب اداره مال‌الاجاره ها برای اجاره دادن حاضر است‌به بازرگانی غزنوی‌تلفن ۳۸۳۰۹ رجوع فرمایند .

**اجاره**
یکباب خانه مدرن‌بمساحت ۵۰۰متر مربع ودرب ورود اتومبیل واقع در خیابان فرعی جاده تهران نو به تلفن ۹۱۵٦۱ ـ امیری مراجعه فرمایند .
آ_۱۵۷۵۱

## واگذار میشود

**سرقفلی دوباب مغازه**
شاهرضا کاخ بابرق تلفن نقد و معاوضه‌با املاك‌واگذار میشودشاهرضا روبروی سینما رویال تلفن ۳۱۸۵۳ـ ۳۲۹۷۱
آ_۱۵٦۲۳ ۱ـ ۲

یك‌باب خانه مدرن دارای شش‌اطاق وزیرزمین و حیاط خلوت و آب‌لوله کشی ـ برق شهرداری ـ تلفن ـ حمام ـ و حیاط و حوض و سایر مزایا درخیابان امیرآباد ، رهن تصرفی واگذار میشود طالبین به تلفن ۳۷۵۹۱ ـ فرعی ۵٦ مراجعه شود .
آ_۱۵۷۲۷

**یك مغازه در لاله‌زار نو**
بالای چهار راه کنت شماره ۱٦۵ واگذار میشود طالبین به آدرس فوق بعد از ظهر هاازساعت ٤ تا ۷مراجعه فرمایند .
آ_۱۵۸۰۷ ۱ـ۲

## آموزشگاههای فنی

میدانید اسلوب صحیح رانندگی و میکانیکی را در کجا می‌آموزند فقط درهنرستان فنی پرستو گمرك‌شاهپور تلفن ۲۳۹۱٦

## هتل های درجه یك تهران

**هتل پانسیون شهریار**
خیابان سوم اسفند کوچه اپرا مجهز بتمام وسایل راحتی تلفن ۳۳۹۵۰

## فروش اتومبیل

**یك‌دستگاه فولکس واگن**
استیشن مدل ۵۵ باباربند بدون واسطه بفروش میرسد طالبین به خیابان پهلوی گاراژ لچمن مراجعه کنند .
آ_۱۵٦۸۱ ۱ـ۳

**اپل ٤ درب**
٤ سلند مدل ٦۰ نمره گمرکی۲٤ هزار تومان مقطوع معاوضه هم می نماید به تلفن ۹۱۱۳۹۸ مراجعه شود.
آ_۱۵۷۹۵

**مزایده‌فروش اتومبیل**
بنگاه اصلاح امور اجتماعی وعمران دهات تعداد ۵۰ دستگاه از اتومبیل های مستعمل نوع شورلت کریال ـ اتومبیل سینماسیار ـجیپ استیشن‌ـ جیپ ½ تن مدل ۵۲ـ۵۳ـ۵٤ موجود در گاراژ بنگاه واقع درداول کوچه جمشید خیابان شاهرضا بالاتر از میدان ۲٤ اسفند از طریق حراج حضوری بفروش میرساند. داوطلبین میتوانند همه روزه باستثناء روزهای تعطیل از تاریخ نشر این آگهی لغایت ۲ مهرماه سال جاری برای مشاهده‌وسائط بگاراژ بنگاه مراجعه نمایند. روزهای شنبه ۳ویکشنبه٤ ودوشنبه ۵ مهرماه ۱۳۳۸ تشریفات رسمی حراج حضوری درگاراژبنگاه انجام خواهدشد .
برندگان مزایده بایدظرف یك هفته وسیله نقلیه خریداری را از گاراژ بنگاه خارج نمایند در غیر اینصورت هیچگونه حقی نسبت بوجه‌پرداختی نخواهند داشت .
۲٪حراج بعهده خریداران خواهد بود .
ضمنا کلیه حقوق و عوارض‌گمرکی وسائط فوق‌الذکر قبلا وسیله بنگاه پرداخت گردیده‌است .
آ_۲۰۵۱۸ ۱ـ۲
مدیر عامل بنگاه عمران

## آموزشگاههای علمی

**انجمن فرهنگی پروین**
**کلاسهای مکالمه انگلیسی**
تحت نظر معلمین انگلیسی زبان خیابان شاه چهارراه یوسف آباد

**انجمن فرهنگی پروین**
**جهت کلاسهای انگلیسی**
سه ماهه پائیز همه‌روزه ثبت‌نام مینماید خیابان شاه تلفن ٤۲٤۵۱

**ثبت نام تا ۲٤ شهریور**
در کلاسهای فصلی انگلیسی‌انجمن ایران و پاکستان که بامتد وکتب انجمن ایران وامریکا واستادان امریکائی اداره خواهد شد.
آدرس بالای چهارراه امیراکرم کوچه ماه کاشی ۳۲ تلفن٤۰۳۲٦
۱٤۵۷۳ ۹ـ۱٤

## احتیاجات زندگی

### فرش نقد واقساط
شرکت فرش رضا خیابان شاه جنب مسجد سجاد تلفن ٤۰۹۸٤

## جویای کار

مرد ۵٦ ساله ـدیپلمه ـ آشنا بزبان انگلیسی ـ ماشین نویسی فارسی و لاتین بعد ازظهرها برای کار آماده است نیازمندان از ساعت ۱۲تا۱٦ به تلفن ۳۸۵۳۰ اطلاع دهند .
آ_۱۵۳۲۷ ۱ـ۳

**دوشیزه‌ای** بادر دست داشتن‌مدارك تحصیلی پنجم متوسطه برای نصف روز جویای کار است نشانی دفتر راهنمای اطلاعات شماره ۸٦۳مراجعه فرمایند .
آ_۱۵۷۲۱

**جوانی با معلومات سوم متوسطه** ودارای گواهینامه۲شخصی رانندگی با ۸ سال سابقه کار در تمام روز یا نصف روز جویای همه گونه کار است بشماه ۸٤٦ راهنمای اطلاعات مراجعه شود .
آ_۱۵۸۰۵

**جوانی دارای سیکل اول متوسطه** برای تمام روز درهریك از شرکتهاو تجارتخانه ها یااینکه کارهای دیگر برای انجام وظیفه حاضر است . در تمام روز به تلفن ۵٦۰٤۷ مراجعه نمایند .
آ_۱۵۷۱۷

**یکنفر راننده شخصی**
نیازمند بکار است به تلفن ٤۲۲۸۳ مراجعه فرمائید .
آ_۱۵۸۱۱

## آگهی های کوچک

**دختر گل فروش**
بهترین گلهارا بشماتقدیم‌مینماید. پهلوی مقابل کافه شهرداری
آ_۱۹۷٤۸ ۱ـ۱۰

**دفتر مشاوره قضائی**
برای تنظیم اساسنامه‌شرکتهای تجارتی و ثبت علائم بدفتر مشاوره مراجعه فرمائید. سفارش‌شهرستانها نیز انجام میشود ـ نشانی خیابان شاهرضا کوچه شاهرود تلفن٤۷۷۰٦ تلگرافی ۹۱۱ پذیرائی از ساعت ٤ تا ۸ بعدازظهر
آ_۱۵٦۰۱ ۱ـ۲٦

۱٤۳۷٤ ۱ـ ۱۵٦

### شرکت ساختمانی بتون‌ریز
زیرنظر مهندسین مجرب نقشه های‌مدرن ساختمانی‌وآهنگری‌رابا نازلترین قیمت دراختیارمشتریان محترم میگذارد .
شاهرضا مقابل خیابان سعدی تلفن ٦۹٤۹۵
آ_۱۹۳۱۲ ۱ـ۱۵

**فرش**
باشرایط نقد واقساط
شرکت جهان فرش
خیابان شاه‌رضا جنب سینما چوزا تلفن ٤۱۱٤٤

### سمعك
### سمعك ـ سمعك
سمعك روی دسته‌عینك برای‌بانوان و آقایان سمعك روی کل سر و سمعك جیبی
سمعك به هر اندازه هر مدل لوازم سمعك را همیشه و همه وقت فقط میتوانید از شرکت عینك‌سازی تهران خیابان‌نادری خریداری‌فرمائید (مترو)

**تشکر و قدردانی**
مادر اینجانب غلامرضا تقی پور بعلت بیماری قلبی ازتبریزنزدجناب آقای دکتر امیر خسروفتوحی آورده با تجویزلانتازول در موسسه‌لانتازول ترابی امین واقع در چهار راه‌سید علی اول منوچهری پس از یکدوره کامل از بخور لانتازول بکلی خوب شده ما از کارکنان موسسه محترم امین بدین وسیله قدردانی مینمائیم
تقی پور

**تلفن ۲ یا ۵ خریداریم** سبزه‌میدان سرای خازنی طبقه ۳ تلفن ۲۳۰۳۰
آ_۱۵۷۰۵ ۱ـ۳

## گم شده

(عکس بالا) محمد رضا صادقی۱۳ ساله سر پل امامزاده معصوم ازروز اربعین گم شده هر کس اطلاعی ازوی دارد بنشانی جوادیه کلانتری ۲۲ خبر داده و مژدگانی دریافت دارد.

صاحب امتیاز و مدیر مسئول: عباس مسعودی
جای اداره خیابان خیام چاپخانه اطلاعات

## راهنمای پزشکی اطلاعات

**دکترهای متخصص دربیماری اعصاب**
**دکتر رحمانی**
از دانشگاه لندن خیابان پهلوی بالاتر از چهارراه امیر اکرم تلفون ٤۵۱۱٤ پذیرائی صبح و عصر

**دکترهای متخصص درامراض پوست**
**دکتر محققی**
دانشیار دانشکده پزشکی پذیرائی از ٤ تا۸ بعدازظهر نشانی دروازه دولت روبروی پمپ‌بنزین تلفن ۳۳۰۰۹

**دکتر حسن محقق‌یزدی**
متخصص بیماریهای پوست‌وآمیزشی ازامریکارئیس بخش‌دانشکده پزشکی نشانی‌ خیابان پهلوی‌ چهارراه امیر اکرم پذیرائی عصر ها تلفن ٤۹۱٤۷

**دکترهای متخصص‌درمجاری ادرار و تناسلی**
**دکتر محمدرضا مسدد**
رزیدنت سابق بیمارستانهای امریکا درمان قطعی بیماریهای مقاربتی دروازه دولت روبروی فیات

**دکتر ا ـ پولوسا**
متخصص بیماریهای مقاربتی مجاری ادرار ، تناسلی خیابان فردوسی شمالی کوچه صادق تلفن ٤٦۵۸۹

**پزشکان متخصص‌درجراحی پلاستیك**
**دکتر بحری**
دانشیار دانشکده پزشکی
متخصص جراحی زیبائی و پلاستیك خیابان سعدی روبروی پمپ بنزین تلفن ۳۰۲٤۸۹

**دکترهای متخصص‌درامراض زنان**
**دکتر مسعود امینی**
معالج بیماریهای ـ داخلی ـ زنان و کودکان با بیست و دوسال سابقه طبابت ـ معالجه قطعی بیماری های روماتیسم ـ سیاتیك ـ چاقی مفرط درد اعصاب ـ فلج و سستی اعصاب بوسیله الکترو فیزیو ترابی باوسائل مدرن آلمانی اشعه ماوراء بنفش و مادون قرمز وماساژ های طبی ـ شاهرضا چهار راه کاخ تلفن ٤٤۷۱٤ تلفن ٤٤۷۱٤

**پلی‌کلنیك**
**دکترمجاهدی ـدکترصدیقی**
رزیدنت سابق بیمارستان های‌امریکا بیماریهای داخلی ـ اطفال ـ مقاربتی ترك تریاك و سایر مواد مخدره ـ ترك الکل
مجهز بدستگاههای رادیوسکپی ـ الترسل ترابی (بخورونی سیلین و غیره ) دیاترمی
پذیرائی بعداز ظهر ها و ایام تعطیل و شبها تا صبح
خیابان شاه روبروی‌مسجد سجاد شماره تلفن ٤۹۵۲٦

**دکترهای متخصص در بیماریهای قلب**
**دکتر مرتضی شریفی**
متخصص بیماریهای قلب از دانشگاه پاریس با بیست سال سابقه طبابت وجدیدترین دستگاه های آزمایش و تشخیص بیماری های قلب نشانی ـ خیابان استخر حسن آباد ـ اول کوی خواجو پذیرائی عصرها ـ صبح باتعیین وقت قبلی تلفن ٤۹۷٤۸

**دکترهای متخصص در بیماریهای جهاز هاضمه**
**دکتر رفیعی**
از دانشگاه پاریس ـمعده ـکبد روده ـپذیرائی ٤تا ۸ بعد از ظهر خیابان جام اول کوچه پارس

**دکتر عباس نیك نژاد**
از دانشگاه‌پاریس ـمعده ـروده ـ کبد ـلوزالمعده ـپذیرائی ٤ـ۸عصر ـ دروازه شمیران خیابان گرامی

اخرین متد درمان سوزاك حاد ومزمن وضعف قوای تناسلی دکتر جناب‌زاده دارای گواهینامه ازدانشکده طب‌فرانسه خیابان منوچهری مقابل دبیرستان ژاندارك تلفن: ۳٤۰۵۳

## تقویم اطلاعات

یکشنبه ـبیست‌ویکم شهریور۱۳۳۸
« نهم ربیع‌الاول ۱۳۷۹
« سیزدهم سپتامبر ۱۹۵۹
اذان صبح :ساعت ٤و۱۱دقیقه
طلوع آفتاب :ساعت۵و٤٤ دقیقه
غروب آفتاب :ساعت ۱۸و٦دقیقه

## کشیك امشب پزشکان

آقایان دکتر حسین به‌نژاد :خیابان تخت جمشید بین‌بهار و شمیران تلفن ۳۳۱۹۳ ـ دکتر شاهپور سیاهپوش : خیابان امیریه ایستگاه البرز جنب مسجد فخریه .

### کشیك دائم پزشکان
آقایان: دکتر محمود علم آموز: میدان ۲٤ اسفند کوی بهرام‌تلفن ٦۸۲۸۵ ـدکتر خلیل رسولی:خیابان امیر آباد خیابان نصرت جنب کلانتری ۱۹ تلفن ٤۵۳۲۵ـ دکتر کاظم نجم آبادی :شاهرضا غربی چهار راه بیمارستان پهلوی تلفن ٤۷۳۳۲ ـ دکتر محمد حسن‌رازانی: دوراهی یوسف آباد ـ دکترغلامحسین مهرعلی: چهار راه سلسبیل تلفن ٦٦٦٦۰ ـدکتر کرامت‌الله فرهودی: خیابان شاهرضا پل چوبی تلفن ۳۸۵۱۰ ـ دکتر حسین حمیدزاده: قلهك خیابان دولت چهار راه رستم آباد ـ دکتر هوشنك بیضائی قلهك خیابان ایستگاه قنات تلفن ۸۱۹۱۰ ـ دکتر حسن فامیلی : خیابان شاه بیست متری اول‌تلفن ٤۸۳۲۸ـ دکتر علی اکبر شفانژاد: تهران نو فرح آباد تلفن ۹۱٦۲۰ـ دکترابراهیم شیلی: انتهای خیابان بهار جنب داروخانه خوشنویسان دکترمهرداد رواقی: خیابان شاهرضا خیابان نظام آباد ـ دکتر محسن صادقی: جوادیه کوچه مسجد ـ دکتر عبدالحسین نراقی: خیابان ایرج بین خیابان شمیران و بهار ـ دکتر علینقی وستگار تهران‌:خیابان شاه آباد کوچه ظهیر الاسلام.
طبیب مخصوص شیر و خورشید سرخ شمیران از ساعت ۹ شب تا ساعت ٦صبح .

## کشیك امشب بیمارستانها

بیمارستانهای مسمومین بیمارستان های‌شفا یحیائیان خیابان ژاله‌تلفن ۳۷٦۳۱ لقمان الدوله ادهم‌خیابان مخصوص‌بشت باغشاه تلفن ۲۳۲۳۳ مجروحین بیمارستانهای رازی در خیابان شاهپور وامدادی شیر و خورشید خیابان مولوی باغ‌فردوس زایمان وعوارض زنانه بیمارستانهای زنان پیچ شمیران وزیری خیابان شیخ هادی و زایشگاه حمایت‌مادر و نوزادان باغ فردوس ودرمانگاه جنوب بنگاه حمایت مادران‌خیابان سینا در مورد احتیاج فوری به پزشك مقابل وزارت بهداری به وسیله آمبولانس به پزشك کشیك هدایت میشوند تلفن ۳۰۰۷۱

## کشیك امشب داروخانه‌ها

داروخانه جامی خیابان جامی چهارراه شیخ‌هادی
داروخانه امریکائی ؛ چهارراه پهلوی
داروخانه میر انتهای شهباز
داروخانه سیما خیابان نواب چهارراه شکوفه
داروخانه شریعت : خیابان سیمتری
داروخانه شبانه روزی حشمت: خیابان شهباز روبروی در مانگاه دریفوس
داروخانه شبانه روزی امریکائی مقابل درمانگاه دریفوس
داروخانه شبانه روزی فرزاد خیابان قلهك نزدیك داودیه مقابل ثبت‌قلهك
داروخانه و آزمایشگاه دکتر امینی (بیمه کارمندان دولت وفرهنگیان) تلفن ۹۱۹۸۸ ـنارمك ایستگاه دفتر
داروخانه زیبا خیابان وِیلا چهار راه پهلوی تلفن ٤۵۲۹۰
داروخانه کاخ خیابان کاخ جنب کوچه مشتاق
داروخانه سعادت کشور خیابان اسکندری چهارراه اسکندری

## تلفنهای مورد نیاز

تلفنهای مورد نیاز

| | |
|---|---|
| تلفن شهربانی | ۳۰۰۸٤تا۳۰۰۸۹ |
| آتش نشانی ٤٤٤٤۳ | ٤٤٤٤٤ |
| اداره راهنمائی | ۳۰۳٦۱٤ |
| نگهبانی پلیس تهران | ۳۰۲۱۵۰ |
| راهنمائی تصادفات | ۳۰۲۸۲۵ |
| فرودگاه مهرآباد | ٤۱۱۷۳ |
| شرکت تلفن | ۳۰۵۵۱۱ |
| سازمان آب تهران | ۵۱۰۰۰ |
| نگهبانی‌برق | ٤۳۱۷۸ |

## تلفنهای اطلاعات

| | |
|---|---|
| تلفنخانه | ۳۰۰۱۱ تا ۳۰۰۱۹ شعب |
| آگهی ها ۳۰۲٦۳۳ | ۳۰۵۱۰۸ |
| سازمان شهرستانها | ۳۰۵۰۱۷ |
| سرویس حوادث | ۳۰۳۵٦۹ |
| کانون طوطی | ۳۰٤۵۹۲ |
| اطلاعات هفتگی | ۳۰٤۸۷۸ |
| اطلاعات بانوان | ۳۰۲۳۱۲ |

# کرسی آزاد

عده زیادی از علاقمندان به‌ستون «کرسی آزادی» از ماخواسته‌اند که‌مقالات مربوط به‌بحث «نسل جوان وسرنوشت آن» همه روزه درج شود .از آنجاکه احترام به‌نظریات صحیح‌خوانندگان یکی از وظائف اساسی مارا شامل است ،بدین‌جهت ازاین پس‌همه روزه مقالات‌مربوط به‌ستون کرسی آزاد دراین صفحه درج خواهد شد .

نوشته : دکترمنوچهر آگاه

**بزرگترین خطری‌که نسل جوان مارا تهدید میکند :**

## حس حقارت دربرابر تمدن ، رسوم وسنن بیگانه است

پایه زندگانی مادی ومعنوی هر کشوری فرهنك آن است ، با فرهنك صحیح همه نوع ترقی ممکن است ولی بدون فرهنك ازاستعداد مادی ومعنوی کشور استفاده کافی نخواهد شدو پیشرفت مملکت‌محدود خواهد ماند .

## عدم همکاری

مطلبی که بارها گفته شده ومعهذا تکرار آن مفید بنظر میرسدآن است که ما روحا «فردی» بار آورده شده‌ایم : تك‌تك خوب وفعالیم ولی مشترکا همکاری نداریم ویکدیگر را باشك وتردید وسوء ظن نگاه میکنیم . این قسمت را باید یکی از پایه های اصول تعلیم و تربیتی قرار داد : باید بما تلقین وفهمانده شودکه نفع دیگران لزوما ضرر ما نیست ، وگاهی ممکن است فردا ضرر کنیم ولی نفع مشترك بیشتری عایدمان شود و بعلاوه در این عصر ودوره خیلی از امور را فقط‌مشترکا و متحدا میتوانیم انجام دهیم وعدم همکاری موجب ضرر فردی وجمعی همه ماست .

میستم تربیتی مادر منزل ومدرسه باید کم‌کم تعدیل شود . بما تلقین میشد واز ما انتظار میرفت که‌اوامر پدر ومادررا صددرصد گوش کنیم وبهترین تعریف از ما این بود که «مطیع وحرف شنو» هستیم . البته احترام پدرومادر لازم وپسندیده‌است ولی **اطفال مابابد طوری تربیت شوند که‌شخصیت مستقل داشته باشند** ، حس ابتکارشان تشویق‌شود

## زندگی اجتماعی

**نقش مدرسه در پرورش شخصیت اهمیت حیاتی دارد** .مدرسه باید روح کنجکاوی علمی و ابتکار و شخصیت مستقل را تقویت و رشددهد. باید قسمت های تشریحی ودروس فرعی براستنباط و قضاوت باشد . (مثلا در درس تاریخ نباید از ما بپرسند «جنگهای نادر را درهندوستان شرح دهید» بلکه آیا حمله نادر بهندوستان لازم بود؟ چه فایده وضرری داشت ؟ باید از ما سئوال شود که در باره مسائل مختلفه چه فکرمی کنیم واگر مادر آن موقعیت های بخصوص بودیم چه میکردیم ؟بااین روش محصل باید در مرحله اول مطالعات لازم را داشته باشد واهمیت هر نکته تاریخی را درك کند و سپس باندازه ذوق و سلیقه خود درباره آن قضاوت نماید )در زندگی بایددرباره هرامری که پیش می آید مطالعه نمود ، قضاوت کرد ، تصمیم گرفت و عمل نمود و چه بهتر که در مدرسه نیز این طرز فکر تقویت شود ومحصل برای زندگی‌اجتماعی آماده شود .

قسمتی دیگر از اخلاق ورفتار ما که بیش‌از دو قسمت فوق‌الذکردر تحت شرایط‌مکان وزمان فعلی‌بوده واهمیت آنی‌دارد زاده تغییر ناگهانی اوضاع اجتماعی ایران است . در نتیجه پیشرفت وسائل حمل ونقل و ارتباطات در ایران ، وبین ایران ودنیای مترقی خارج ،تحولاتی که در کشور های دیگر در طی قرون صورت گرفته است در جلو نظر ما ناگهان پدیدار شده **وشور واشتیاق در اکتساب آن شکاف عظیمی در اجتماع ایران ایجاد کرده است** .

چهل سال پیش از رادیو و تلویزیون در ایران خبری نبود ،هواپیما واتوموبیل برای ما مورد استفاده ای نداشت ، بندرت کسی با کتب و نشریات خارجی تماس‌داشتو حتی‌بازارمجلات‌ومطبوعات ایرانی نیز محدود بود ، یك ایرانی متوسط شاید هیچوقت از زادگاه خود خارج نشده واز دنیای خارج بی اطلاع بود ، سواد خواندن ونوشتن که نداشت طبعا از دنیای علوم و تحقیقات و عقاید مترقی نیز بی بهره بود .

ایران امروز یك دنیا با آن زمان تفاوت کرده است کارخانه و راه آهن وهواپیما برای ما تازگی ندارد ،تلویزیون مد روز است ، ازبچه ها گذشته شوفر هایمان هم انگلیسی بلغور میکنند ، بزاز های‌بازارمان اگر پاریس و لندن ورم را ندیده باشند اقلا از فیض زیارت مکه و عتبات وقم ومشهد بی‌نصیب نبوده‌اند .

آخرین اخبارجهان‌درکوره دهات‌ایران منعکس‌میشود ،جوانان‌مادرباره مسافرت بکره مریخ جرو بحث میکنند ، وجدیدترین مدهای‌پاریس‌و رم دوسه هفته بعد در تهران جلوه گری میکنند .

**نحوه استفاده ازتمدن غرب**

باید دانست که سیر تاریخ این نوع تحولات را ایجاد می نماید و **آنچه اهمیت دارد جلوگیری از تحولات نیست بلکه استفاده صحیح از آنهاست . کوشش مابابد در این باشد که بین آداب‌و رسوم ممالك متمدن آنهارا که لازم ومناسب مقتضیات ایران است کسب کنیم واز تقلید کورکورانه سایر جوانب که احتمالا مضر هم هست بپرهیزیم .**

عدم توجه بدین نکته موجب اختلاف فاحشی در بین طبقات ملت شده است . گروهی از بانوان در لباس و توالت از لحاظ «تجدد»دست پاریسیها را از پشت می بندند در حالیکه گروهی دیگر راضی نیستند که نا محرمی یك موی از سرشان را ببیند .

بیش‌ازهمه این‌شکاف‌اجتماعی‌بطور عمودی بین نسلهای مختلف موجود است. پدران مادل آزرده‌اند که‌مارا بهزار زحمت بزرك کرده‌اند با مخارج سنگین مدرسه فرستاده‌اند ولی حال فکر وکارمان مطابق میلشان نیست وآنچه راکه ایشان محترم میشمارند بعضی از ماخرافات میخوانیم. از طرف دیگرجوانان ناراحتند که والدین اخلاق و رفتارشان را درك نمیکنند وانتظارات «ارتجاعی» از آنها دارند . لازم است‌سیستم تعلیماتی مابطرفین بیاموزد که‌همیشه این‌اختلاف‌بین‌دومثل‌موجودبوده است وحال‌بواسطه سرعت‌تغییروتحول این‌اختلاف فاحش‌تراست باید هر دو جانب کوشش بیشتر کنند تا مطلب را از نقطه نظر دیگری نیز دریابند والدین به تغییر اوضاع و شرایط متوجه باشند و فرزندان نیز بمعتقدات ورسوم والدین بااحترام ومسالمت رفتار کنند .

## ایمان واتکاء بنفس

بطور کلی باید در همهٔ ما حس صبر و تحمل و بردباری افکار و سلیقه های‌غیراز خودمان تقویت شود. باید بطبقات قدیمی لزوم تحولات اجتماعی را فهماند و**به نسل جوان حس ایمان و اتکاء بنفس بیشتری تزریق نمود** . در حال حاضر جوانان ما فرد فرد خودرا نسبت بهمسایه بهتر وبرتر میدانند ولی نوعا در برابر آداب و رسوم بیگانه حالت حقارت وکرنش‌بخود میگیرند .**مابابد اصول لازم را اقتباس کنیم ولی تقلید بی‌مطالعه ننمائیم** . بزبان و آداب خارجی آشنا شویم برای اینکه آن وسیله برای پیشرفت و ترقی است ولی گمان نکنیم که بصرف پوشیدن لباس کیسه‌ای وصحبت کردن‌بزبان انگلیسی وآشنا بودن با اسم چند ستاره سینما میتوان خودرا متمدن نامید .

در این مرحله حیاتی از تاریخ اجتماعی ایران **توسعه فرهنك بیش از هر عامل دیگر میتواند باصلاح نسل جوان کمك نماید** و دولت و رادیو و تلویزیون و مطبوعات در این تحول مسئولیتی عمده ونقشی اساسی دارند .اینها واسطه‌ای هستند بین ما وآنچه که تمدن غربی رانده میشود . اینها هستند که‌باید از تجارب دیگران توچین کنند و

## «آیا برامس را دوست دارید ...»

**چهارمین کتاب «فرانسواز ساگان» چگونه‌کتابی است؟**

**در چند شماره قبل برای اولین بار در ایران کتاب جدید فرانسوآز ساگان را بخوانندگان ارجمند خود معرفی کردیم . اینك ترجمه مقاله‌ای که‌در یکی از مجلات مهم پاریس در باره کتاب وی نوشته شده بنظر شما میرسد :**

جهان ادب

چهارمین کتاب فرانسوازساگان بنام «آیابرامس‌را دوست دارید..» منتشر شد و باز مطبوعات جهان همان سرو صدائی را که‌درباره‌سه کتاب سابق او براه انداخته بودند در مورد این کتاب‌نیز برپا کردند نکته جالبی که درباره «فرانسوا ساگان »قابل ذکراست اینست‌که هروقت کتاب تازه‌ای از او منتشر میشود بحثی که‌درباره آن آثار میشود تنها جنبه انتقاد ادبی‌ندارد بلکه دارای‌دوجنبه جداگانه است: یکی‌درباره ارزش اثر ازنظر ادبی و دیگری در باره وضع اجتماعی وموقعیت خاص نویسنده

فرانسوازساگان

آن و چه بسا تحلیل های روحی و مطالب دیگری‌نیز درباره این‌خانم ۲۴ ساله به این بحث ها اضافه‌می شود .

«آیا برامس را دوست دارید..» شاید بیشتر از سه کتاب سابق می تواند حدود ارزش ادبی کاراو را نشان دهد :

کتاب دارای سه قهرمان است: مردی چهل ساله بنام «روژه»،زنی سی وته ساله بنام «پل» و جوانی بیست وپنجساله بنام «سیمون». پل که خود دکور ساز است با روژه که مدیر یك بنگاه حمل و نقل است زندگی میکند .سالها است

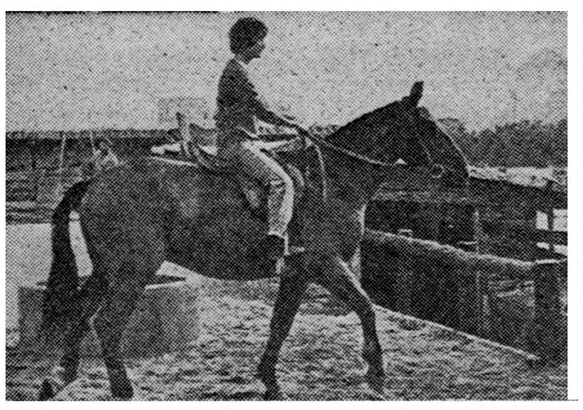

یکی ازتفریحات فرانسوازساگان اسب سواری‌است

که‌این زندگی ادامه دارد و او به روژه علاقمند است اما بی اعتنائی و ولنگاریهای روژه مایه رنج او است روزی با جوان بیست وپنج ساله‌ای بنام سیمون که وکیل تازه‌کاری است آشنا می شود. سیمون اورابه‌کنسرتی دعوت‌می کند وازاو می‌پرسد: «آیابرامس را دوست دارید ؟ » و با همین جمله ماجرای آنها آغاز میگردد پل لحظه‌ای میخواهد بخود بقبولاند که‌جوانی سیمون خواهد توانست تسلی بخش او باشد واو را از بی‌اعتنائی‌ها وقدر نشناسی‌های روژه‌نجات دهد . اما این بحران زود گذراست و او دوباره پیش روژه بر می گردد ، یعنی زندگی کتاب فرانسواز ساگان استقبال خواهند کرد یا نه ؟

نظر منتقدان اروپائی‌درباره کتاب اخیر ساگان اینست که اینکه‌اثر هم اثر برجسته و کاملی شمرده نمی شود باوجوداین نشانه‌پیشرفت محسوسی در کار او است . دیگر از جملات پند واندرز واری که‌در آثارسابقش بوددراین کتاب‌اثری نیست و سبك او فشرده تر وبهتر شده است . این نکته را هم نباید از نظر دور داشت که‌این نویسنده هنوزبه بیست وپنجسالگی نرسیده است و ظن قوی میرود که بهترین کتاب‌اودر میان‌کتابهای آینده‌اش باشد .

**بدینوسیله ازخوانندگان ستون کرسی‌آزاددعوت میشود تانظر خودرا درباره جامع‌ترین مقاله‌ایکه در مورد بحث «نسل‌جوان وسرنوشت آن» درج میشود کتبا باطلاع‌ما برسانند . زیرا درنظر داریم به انتخاب خوانندگان خود به‌نویسنده بهترین مقاله جایزه‌داده واز ایشان دعوت‌کنیم تا درشورای نویسندگان‌روزنامه اطلاعات توضیح بیشتری درمورد نظریات‌خود بدهند.**

بما انتقال دهند ،انتخاب کنند که در چه رشته هائی ما باید از تمدن غرب پیروی کنیم ودر چه رشته هائی تقلید کورکورانه زیان آور است. امید است که وزارت فرهنك و رادیو و تلویزیون و مطبوعات همواره این مسئولیت عظیم تاریخی را که بردوش دارند بیاد داشته باشند وبا حسن انتخاب وراهنمائی صحیح نسلهای آینده‌را سپاسگزار خودبدارند.

**مقاله آینده بقلم آقای احمد رحیمی خواهدبود**

## آنچه‌کبد شما دوست دارد ↓

پزشك خود باشید

۱ـ گوشت کبابی

۲ـ سبزیجات بطور کلی میوه‌ها های پخته .

۳ـ روغن زیتون خام دم کرده «بلدو»

۴ـ گرم بودن ناحیه کبدی بیش از سایر نقاط

۵ـ به پشت خوابیدن

۶ـ خونسرد هوای آزاد حرکات نرمش ورزش پیاده روی

۷ـ خواب استراحت بعد از غذا

۸ـ گردش وتفریح سرور و نشاط خندان بودن و خوش روئی

## آنچه‌کبد شما دوست ندارد ↓

۱ـ چربی ـ ادویه شکلات میوه های ترش

۲ـ مشروبات الکلی خواه مشهی باشد یا بعنوان دیگر شراب سفید

۳ـ چای غلیظ

۴ـ ایستادن ممتد آب‌و هوای‌خیلی‌سرد ویا خیلی‌گرم استعمال انتی‌بیوتیك ها

۵ـ نشستن ممتد کارکردن بعد از غذا بیداری

۶ـ عصبانیت و جنك و نزاع خشم حسادت غم و غصه

# لنین عاشق این زن بود

دیروز امروز

یکی از وقایع جالب و عجیب کشف شده و از پشت پرده بیرون میافتد .

این واقعه عبارت از رابطه عشقی بین پولانگری و لنین موسس حکومت کمونیستی در روسیه شوروی است .

جریان این عشق بزرك از ژنو آغاز میگردد .

پولاانیك در نیس (فرانسه )اقامت داشته و مشغول نوشتن خاطرات عشقی خود میباشد .

جریان عشق در ژنو در ژوئن سال ۱۹۱۴ یعنی کمی پس از شروع جنك بین الملل اول اتفاق افتاده و در آن زمان پولا در شهر ژنو در کافه‌ای کار میکرد .

بین مشتریان این کافه یکی با شدت بر علیه جنك تبلیغ کرده واز فکر مبارزه طبقاتی پشتیبانی میکرد و پولا در حالیکه شال قرمز رنگی بردوش افکنده در حال خواندن آواز محلی بود از کنار میز ها میگذشت ولی ناگهان صدای پولا قطع شد و حالت بهت و حیرت ویرا فرا گرفت .

بولانگری‌که لنین عاشق اوبود

همه مشتریان متوجه این حالت پولا شدند و دیدند که دو چشم به وی خیره شده است و حرکات او را زیر نظر گرفته‌اند .

دراین موقع مشتری ناشناس که دارای سری بزرك و اندامی باریك و قدی کوتاه و چشمانی ریز بود از جابرخاست و در حالیکه ازکنار پولا میگذشت آهسته زیر لب‌گفت نایل شوم اسم من لنین است . پس از گفتن این جمله از در خارج شد .

## پولا من ترا دوست دارم

در تابستان همان سال مجددا ملاقاتی بین این دو نفر صورت گرفت . لیکن بطوری باین دختر اطمینان پیدا کرده بود که او را از تمام نظریات خود مطلع میکرد و نقشه های خودرا برای وی تشریح میکرد .

پولا در مقابل این مرد اراده اش سلب شده و به تمام دوستان خود میگفت که عاشق این پسرك بوده و او را دوست دارد .

ولی لنین تا موقعیکه از ژنو خارج میشد راجع به عشق خودبا پولا سخن نگفت .

و فقط روزی که اطمینان حاصل کرد که از ژنو خارج میشود در ایستگاه راه آهن به پولا چنین گفت :

« پولا ! من ترا دوست دارم با وجود اینکه حق دوست داشتن کسی را ندارم . وضع زندگی‌من ایجاب نمیکند که کسی را دوست داشته باشم من‌در مقابل زیبائی تو جز بدبختی و نکبت برای تو هدیه ای نمی توانم تقدیم کنم و اطمینان دارم که‌درصورت ازدواج بدبختی و تبعید در انتظار توخواهد بود و از طرف دیگر آنقدر ایمان و اطمینان به‌فکرو عقیده خوددارم که برای خاطر تو حاضر به صرفنظر کردن از عقاید و راه سیاسی خود نیستم .

من اطمینان دارم که ،باعمل و فکر خود در سرنوشت روسیه تاثیر خواهم کردو من میدانم که میلیونها نفر مردم روسیه می توانند تمایلات خود را در وجود من منعکس کنند و آنرا بچشم به‌بینند و سپس لنین از کنگره ها و مذاکرات و نطق های خود باپولا صحبت کرد .

اگر لنین در مقابل عشق پولا از عقاید خود صرفنظر میکرد و حاضر میشد دور از عقاید سیاسی با پولا در محیط آرام زندگی کند امکان اینکه وضع جهان صورت دیگری داشته باشد بسیار زیاد بود .

پولا اینك قصد دارد پس‌از اتمام نوشتن خاطرات خود در فیلمی شرکت کند .

## محبت مادر

عکس صفحه

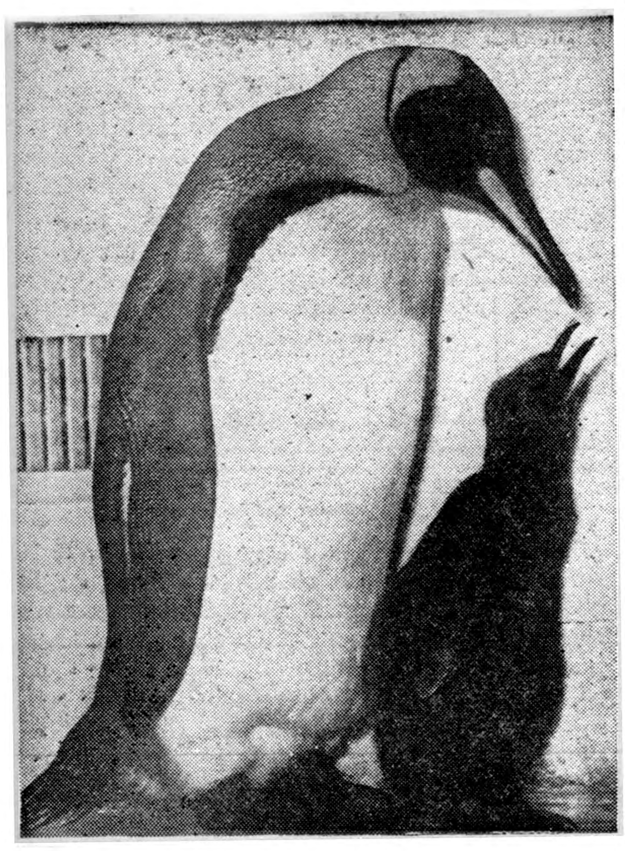

دریاغ وحش «بارل » در سویس اخیرا پنگوئن جالبی را بمعرض‌تماشا گذارده اند و بخصوص طرز غذادادن او به بچه‌اش جلب توجه زیاد تماشاگران را کرده‌است . برای نخستین بار میباشد که‌این مرغ معروف قطبی را از نواحی سردسیر قطب به یکی از باغ وحشهای اروپا منتقل میکنند .

## سینماو شما

## جنك بزرك

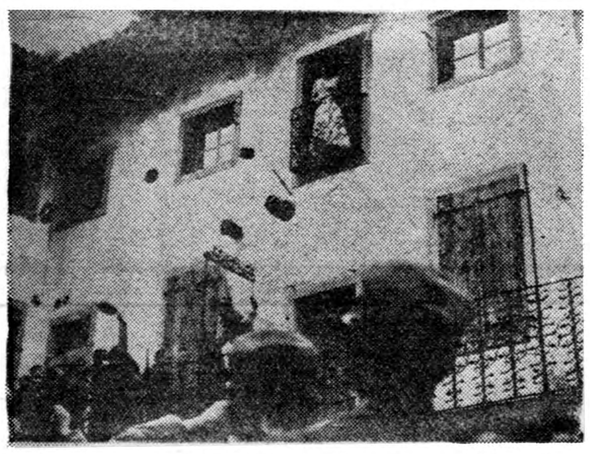

بطوریکه اطلاع دارید دوفیلم «جنك بزرك» و«ژنرال» موفق بدریافت جایزه اول فستیوال ونیز شدند. دراین عکس صحنه‌ای از فیلم «جنك بزرك» نشان داده شده‌است.

# اطلاعات اقتصادی

## روغن در ترقی است

**★ خرید فروشگاهها وشرکتهای تعاونی بهای روغن را بالا برده‌است.**
**★ حمل برنج ازآمل بتهران شروع شده‌است.**
**★ زمینه غلات نیز دربازار تقلیل یافته است.**

معاملات خواربار درهفته گذشت نسبتا رونق داشت .
قیمت روغن بازهم‌نسبت‌بهفته‌گذشته ترقی کرده علت ترقی روغن از شش‌ماه قبل تاکنون خریدفروشگاه های تعاونی و بانك ملی ایران در ولایات میباشد وهنوز هم مامورین شرکت تعاونی بانك ملی در کرمانشاه روغن خریداری میکنند ازاین رو ازدوهفته قبل تابحال روغن‌ازولایات کمتر بتهران حمل میشود وزمینه آن دربازار کم است .برنج محصول سال جاری از چند روز گذشته‌از آمل بتهران حمل میگرددمعاملات مرغ و تخم مرغ نیز که‌از هفته گذشته زمینه‌اش دربازار کم بود مجددا رونق یافت.زمینه غلات نیز دربازار کم است .
بهای عمده فروشی امروز دربازار تهران ازاینقرار بود :
روغن- روغن کرمانشاهی کیلوئی ۱۸۰ریال شیرازی ۱۷۲ ریال‌همدانی ۱۵۵ریال آذربایجانی ۱۴۰ ریال.
برنج -برنج طارمی آمل کیلوئی ۱۷تا۲۰ریال برنج کهنه آمل ۱۷تا۱۹ریال برنج رشتی ۱۷ر۵۰ تا۲۱ریال دمسیاه ۲۳ر۵۰تا۲۷ر۵۰ ریال .
مرغ- مرغ اردبیلی ۱۱۰ ریال . رشتی ۸۵ریال نیمچه ۶۰ریال‌جوجه ۴۰ریال جوجه ریز ۲۵ریال بوقلمون نرجفتی ۸۰۰ریال ماده ۴۰۰ریال. غاز۱۰۰ تا۱۲۰ریال‌اردك ۴۰ ریال تخم‌مرغ اردبیلی هزاری ۲۶۰۰ریال رشتی ۲۵۰۰ریال همدانی ۲۵۰۰ ریال اصفهانی ۲۳۰۰ریال .
حبوبات- ماش کیلوئی ۱۰ر۵۰تا ۱۱ر۵۰ریال عدس ۱۳ر۵۰ریال‌عدس درشت ۱۶تا۲۱ریال لوبیا سفید درشت ۱۸ر۵۰تا۲۰ریال ریز۱۷ر۵۰ تا۱۸ر۵۰ریال لوبیای چیتی ۱۹ریال قرمز ۲۲ریال چشم‌بلبلی ۱۹ر۲۵ ریال نخود ۱۸تا۲۳ریال لپه ۲۴ تا ۳۲ر۵۰ریال لپه باقلا۱۰ریال باقلا مازندران ۵ریال .
غلات- گندم گرگان خرواری۱۴۵۰ تا۱۵۰۰ ریال تبریز ۱۷۵۰ ریال گندم بیجار ۱۹۰۰ریال جو دور- شهری ۱۳۵۰ریال گرگان ۱۱۰۰ ریال جو سفید ۱۳۵۰ریال .

## اخبار کشاورزی

**علت خشکیدن‌درخت‌پسته**

بعلت خشکیدن درختان‌پسته‌در استان هشتم (زرنه ورفسنجان) هیئتی از کارشناسان وزارت کشاورزی بنقاط مزبور عزیمت‌نموده بودند پس از مطالعات وبررسیهای لازم بطهران مراجعت وعلت‌اصلی خشکیدن درختان پسته راکاشت عمیق آنها ودادن خاك‌پای درختان تشخیص داده ونتایج مطالعات خود را بمقامات مزبور تسلیم نموده‌اند.

**تهیه کود**

درماه گذشته در کارخانجات شیمائی کرج مقدار ۱۹۰۰۷ کیلو گوگرد -پودر استخوان خوراکی سم کود مخلوط تهیه شده -وقریب ۹۰۰۰ کیلو سموم فاسد نیزاصلاح شده است وعلاوه بر آن مقدار ۱۸۸۱۸۰ کیلو کود وسموم از کرج حمل شهرستانها شده است.

**مبارزه باکرم خاردار پنبه**

چون در سال گذشته آفت کرم خار دار پنبه در استان دهم شایع گردید وبمحصول خسارت وارد آورده بود در سال جاری برای جلوگیری از کرم خار داراقداماتی برای مبارزه با این آفت در جریان است ویکنفر از مهندسین متخصص دفع آفات بمنظور بررسی باستان دهم عزیمت نمود

**آگهی دعوت مجمع عمومی فوق‌العاده**

## شرکت سهامی آبیاری نائین

مجمع عمومی فوق‌العاده شرکت سهامی آبیاری نائین در تاریخ سی‌ویکم شهریورماه ۱۳۳۸درساعت ۸ صبح درمحل شرکت واقع‌در بنگاه آبیاری تهران تشکیل میشود بدین‌وسیله به‌کلیه صاحبان‌سهام و یانمایندگان تام‌الا ختیار صاحبان سهام آگهی میشود که‌درساعت وروز مقرره در جلسه حضور بهمرسانند .

**دستور جلسه**

تغییربعضی ازمواد اساسنامه .

شرکت سهامی آبیاری نائین -مدیر عامل

آ-۱۴۴۸۷ ۲-۲

## آگهی دعوت بستانکاران

آقای احمد فرهودیان فرزند کربلائی رمضان شغل تجارت ساکن فعلی تهران میدان توپخانه مهمانخانه پاساژ بشرح‌پرونده کلاسه۲-۷۲ر۳۸ دادخواست دائر باعلام توقف ورشکستگی بشعبه اول دادگاه شهرستان بابل تقدیم داشته که دادگاه حکم توقف مشارالیه را از تاریخ ۲۲ر۳ر۳۸ صادر و اعلام نموده -لذا مراتب بدینوسیله با درج در روزنامه رسمی کشور شاهنشاهی و روزنامه اطلاعات سه نوبت متوالی آگهی و متذکر می شود هرکس بهر عنوان ادعای طلبی از ورشکسته نامبرده دارند از تاریخ نشر آخرین آگهی بمدت چهل روز (۴۰)اصل و یا رونوشت مصدق مدرك طلب خود را بمدیر تصفیه در قبال دریافت رسید تسلیم نمایند تا نسبت بادعای آنان رسیدگی بعمل آمده و اقدام قانونی معمول گردد بدیهی است پس از انقضای مدت مذکور هرگونه ادعائی نسبت بورشکسته‌مزبوربنمایند پذیرفته نخواهد شد .

آ-۲۰۴۵۰ مدیر تصفیه -سید محمود معراجی

یك بازرگان صادرکننده خشکبار میگوید:

# بازرگانان را از «درد سر» پرداخت مالیات معاف کنید

## همه بازرگانان حاضر بپرداخت مالیات حقیقی وواقعی خودهستند

**استقبال بازار بخصوص بازرگانان صادرکننده خشکباراز معافیت مالیاتی بیشتر بخاطر آسوده شدن از دردسرتعیین وپرداخت‌مالیات است نه خود مالیات-معافیت صادرکنندگان خشکبار ازمالیات دردرجه اول آنهارا ازپرداخت مالیاتهای سنگین وغیرواقعی راحت خواهد کرد.**

یکی‌از پیشنهاد های کمیسیون مخصوص رسیدگی بموضوع خشکبار این بود که تجار صادر- کننده و کارخانه‌داران در این رشته برای مدت ۱۵سال ازمالیات معاف باشند .این موضوع مجددا موضوع مالیات‌رادربین‌بازرگانان‌مطرح ساخته است .یکی از صادرکنندگان خشکبار اظهارداشت .اهمیت و تاثیر این موضوع‌درکار ماابنست که حداقل از مشکلات فراوانی که مامورین مالیاتی برای ماایجاد میکنند راحت خواهیم بود این‌راحتی موجب فعالیت ودلگرمی‌زیادی‌خواهد شد مسئله مالیات فقط مربوط‌به‌پولی که باید دادنیست بیشتر بخاطر تعیین رقم این پول است که‌متاسفانه مقیاس معین ندارد پیش آگهی های مالیاتی حتی برای خود دستگاه وصول هم هیچ‌وقت مورد اطمینان نبوده است و بارهاخودشان آنرا پیش آگهی های سرسام‌آور وغیرواقعی گفته‌اند معهذا ماهمیشه گرفتار آن هستیم طبیعی است که عده‌ای هم برای فرار از آن‌دست بروش‌های ناپسند میزنند ولی مامورین باید بدانند که عمل این عده فقط‌عکس‌العمل رفتار خودشان میباشد .همین تاجر معتقداست که استقبال بازار ازاین معافیت‌بیشتر بخاطرهمین دردسراست‌نه معافیت‌از خود مالیات چون اصل مالیات چندان زیاد نیست و هربازرگانی باطیب خاطرحاضر است مالیات حقیقی وواقعی خودرا بپردازد در حقیقت تقاضای معافیت ازمالیات برای راحت شدن ازدردسرپرداخت مالیات‌است .

# حد نصاب مبادلات مرزی افزایش یافت

## محدودیت معاملات پایاپای مرزی لغو گردید

**هرمرزنشین درسال میتواند معادل پانصد هزارریال کالا باپرداخت عوارض مربوطه صادر یاواردکند**

دولت طی تصویبنامه‌ای بوزارت گمرکات و انحصارات ووزارت بازرگانی اختیارداد که برای‌مبادلات مرزی تسهیلات قابل ملاحظه‌ای در نظر گرفته شود .
این تسهیلات بخاطر رفاه حال‌اهالی مرزنشین و تامین مایحتاج مرز- نشینان میباشد . طبق مواد این تصویبنامه حدنصاب مبادله مرزی برای صدور وورود کالاهای مجاز توسط هرپیله‌ور ومرزنشین از دویست هزارریال به‌پانصد هزارریال در یکسال باپرداخت کلیه حقوق و عوارض و حق انحصار وسود بازرگانی متعلقه افزایش داده میشود بااین تصمیم ماده ۲۸مقررات‌سهمیه سال ۱۳۳۸ لغو میگردد .از طرف دیگرمحدودیت‌پایاپای که‌یك‌مزیت درسال بود ملغی گردید واستفاده کنندگان ازمعاملات پایاپای مرزی میتوانند بدفعات عدیده ازمعاملات پایاپای استفاده نمایند مشروط براینکه تعهد قبلی خودرا انجام داده باشند .

# ۱۲ر۵ملیون ریال افزایش سرمایه

**شرکتی برای تهیه و تولید صنایع نفت سوز تشکیل یافت- نمایندگی یك‌شرکت فرانسوی درایران‌تاسیس‌شد**

شرکت سهامی تولیدی صنایع نفت و گاز عالی نسب برای تهیه و تولید صنایع نفت سوز و گاز سوز و صادرات وواردات کالاهای مجاز صنعتی و تجارتی تشکیل شد سرمایه این شرکت پنج میلیون ریال بمدت نامحدود است مدیریت شرکت بعهده آقایان میرسید مصطفی عالی نسب و حمید میرزاده می‌باشد .
نمایندگی‌شرکت‌سهامی‌رنوا کسپرت بمنظور فعالیت در کار تجارت و صادرات وواردات ودلالی وترانزیت وحمل‌ونقل تاسیس شد مرکز این شرکت در فرانسه وسرمایه آن ده میلیون فرانك فرانسه است مدیریت شرکت باآقای‌ژیل‌دان اك‌می‌باشد سرمایه شرکت سهامی شبدیز ازمبلغ دوازده میلیون و پانصد هزارریال به‌بیست وپنج‌میلیون ریال افزایش یافت .

**مزایده و مناقصه**

*وزارت صنایع ومعادن‌بهره‌برداری از معدن نمکزار دارخومین اهوازتا ۳۰ر۶ر۳۸
*وزارت صنایع ومعادن بهره‌برداری از معدن نمك چل قاضی لرستان تا ۳۱ر۶ر۳۸

**تهیه نقشه هوائی**

کار هیئت فنی اعزامی‌بمنطقه طوالش برای عکس برداری هوائی‌جنگل های حوزه‌دره ناو -لمور شفا رود بمساحت تقریبی صد هزار هکتار خاتمه پذیرفت عکسها برای تکمیل وگویا کردن نقشه منطقه فوق که در نظراست کارخانه چوب بری در آن نصب گردد آماده‌شده است نقشه‌ها با اشل یك پنجاه هزارم تا یکماه دیگرتکمیل شده ومورد استفاده شرکت صنایع چوب گیلان قرار خواهد گرفت

## کمك بافزایش صادرات سنگهای معدنی

دیروز کمیسیونی باحضور معاونین وزارت صنایع ومعادن و راه و بازرگانی و رئیس اطاق بازرگانی و صاحبان معادن دردفتر کاردبیر کل شورای‌عالی اقتصاد برای رسیدگی بوضع‌صاحبان معادن تشکیل‌شد.
دراین جلسه مقرر شد که عوارض شهرداریها از مواد معدنی لغو شود. دولت‌ازدریافت صدی هفت حق خود برای مدتی‌صرفنظر کند، کرایه حمل سنگهای معدنی باراه‌آهن تقلیل یابد و ترتیبی‌داده شود که ازوامهای دولتی بمعادن نیز سهمی داده شود .
این کمیسیون بعلت رکود بازار سنك‌های معدنی ایران دراروپا تشکیل شده بود .

**۳۹۶ کارخانه وواحد صنعتی جدید**

درمدت ۱۲ ماهه اخیراجازه تاسیس ۳۹۶ کارخانه وواحد صنعتی درمرکزوشهرستانهای مختلفه کشور صادر گردیده است این کارخانه‌ها وواحد های صنعتی تواما ماشین آلات خود را وارد کرده و مشغول بکار انداختن آنها شده‌اند در حقیقت وزارت صنایع ومعادن در ۱۲ ماهه گذشته موفق شده‌است روزی یك کارخانه باسرمایه خصوصی در کشور براه بیاندازد وبرای عده زیادی کارخانه تهیه نماید

**سه هزار حساب پس‌انداز مسکن**

بانك رهنی طبق شرایط جدید تاکنون ۵۰۰ حساب پس انداز مسکن باز کرده است حد اقلی که بانك برای افتتاح حساب پیش بینی کرده دو هزار ریال است ولی مشتریان بانك بعضی تا صد هزارریال پرداخت کرده‌اند .
در گذشته نیز بانك رهنی با شرایط قبلی ۲۵۰۰ حساب پس انداز مسکن باز کرده بود که از بازکنندگان حساب حد اقل ۵۰۰ تومان دریافت شده است.
باین ترتیب فعلا ۳۰۰۰ نفر دارای حساب پس انداز مسکن میباشند.

## مؤسسه تعاونی‌دانشگاه شروع بکارکرد

از روز گذشته هیئت مدیره موسسه تعاونی و اعتباری دانشگاه‌شروع بکار کرد امروز آقای وکیلی اظهار داشت ظرف دو روز اخیر عده ای از فرهنك‌دوستان بوسیله تلفن و یا ملاقات اظهار تمایل به مشارکت‌در این امر خیر نموده اند . هم اکنون ما مشغول چاپ اساسنامه بتعداد چندین هزار جلد هستیم که آنرا برای کلیه علاقمندان بفرستیم تا از هدف و نیت موسسه اطلاع پیدا کنند . برنامه دیگر ما اینست که تمام اعضای موسس با آشنایان و دوستانی که بفرهنك دوستی آنها واقفند ملاقات کنند و منافع مادی و معنوی موسسه را برایشان روشن سازند و کمك آنها را جلب نمایند از طرف دیگر بزودی‌یك سری کنفرانسهای بزرك در اطراف نیات موسسه داده خواهد شد بموازات این اقدامات فعالیت اصلی موسسه که بجریان گذاشتن سرمایه آن است شروع خواهد گردید .

## تره‌بار

**گوجه فرنگی -لوبیای آمریکائی فلفل سبز تنزل کرد**

امروز زمینه تره بار در میدان زیاد بود و در میان اقلام مختلف تره بار انگور و خربزه ایوانکی زیاد به تهران حمل میشود. امروز قیمت گوجه فرنگی - لوبیای آمریکائی‌فلفل‌سبزریزنسبت بروز گذشته‌تنزل‌نمود.قیمت‌تره‌باردر‌میدان عمده فروشی بشرح زیر میباشد:
خیار دماوند دانه‌ای ۱ تا ۱ر۲۵ ریال متفرقه ۴۰ تا ۷۰ دینار کدو ۱تا ۱ر۵۰ ریال بادنجان ورامینی ۲۰ تا ۵۰ دینار بغدادی ۱ تا۱ر۲۵ ریال قلمی ۵۰ دینار تا ۱ ریال گوجه فرنگی کیلوئی ۲ تا ۴ ریال سیب قرمز ۱۲ تا ۲۰ ریال لوبیای کرج۱۲تا۱۵ریال‌آمریکائی ۱۵ تا ۱۸ ریال هویج ۲ تا۴ر۵۰ ریال فلفل سبز ریز ۷ تا ۱۰ریال دلمه‌ای ۱۰ ریال سیب زمینی پشندی ٤ تا ٦ر۵۰ ریال اسلامبولی ۸ تا ۱۰ ریال آمریکائی ٤ تا ٦ ریال نخود سبز ۲۰ تا ۲۵ ریال بامیه ۱۵ ریال انار ٦ تا ۸ ریال باقلا سبز ۸ ریال کاهو ۵ تا ۸ ریال نغال اخته ۱۵ تا ۱۷ ریال هندوانه ۲ تا ٤ر۵۰ ریال چغندر فرنگی ٤ ریال انگور صاحبی۲۰ ریال سفید ٦ تا۱۰ ریال عسکری ۳ ریال انجیر ٦ تا ۱۲ ریال لیمو ترش ۱۰ تا ۱۲ ریال شلیل قرمز ٦ تا ۱۷ ریال طالبی ۸ تا ۱۰ریال گلابی ۲۰ تا ۲۷ ریال اصفهانی ۱۵ تا ۲۰ ریال خربزه ایوانکی ٤ ریال مشهدی٦ تا ۷ریال‌خربزه زرد ٤ تا ۵ ریال کلم ۸ ریال‌کلم قرمز ۱۲ ریال به ۸ ریال

## ۳۰میلیون ریال

**برای ساختمان پنج شعبه**

بانك رهنی در نظر دارد که در سال جاری برای شعب خود که هنوز برای آنها زمین بمنظور ساختمان تهیه نشده اقدام بخرید زمین نماید . این شعب عبارتند از شعبه شرق تهران در چهارصد دستگاه و در شهرستانها اصفهان و شیراز و تبریز و قزوین.
بانك برای تامین اعتبار لازم‌برای خرید زمین از صاحبان سهام‌خود یعنی بانك ملی و وزارت دارائی تقاضا کرده است که برای ایجاد ساختمان علاوه بر مبلغی که قبلا برای اینکار اختصاص یافته ده میلیون ریال دیگر نیز بر آن اضافه شود .
و بطور کلی جمع کل اعتبارات پنج شعبه مزبوربه ۳۰ میلیون‌ریال بالغ شود . بانك‌رهنی از این‌وجوه بتدریج استفاده خواهد کرد.

## آگهی مناقصه خرید چهاردستگاه پمپ شربت وآب

شرکت سهامی کارخانجات قند ایران چهـار دستگاه پمپ شربت و آب مورد نیاز کارخانه قند مرو دشت را از طریق مناقصه خریداری‌می نماید .
شرائط ومشخصات مربوطه در اداره معاملات داخلی شرکت واقع در خیابان شاهرضا نزدیك میدان فردوسی موجود بوده و کلیه پیشنهادات واصله تا آخر وقت اداری روز ۳۰ر۶ر۳۸پذیرفته میشود ودر ساعت‌ده صبح روز بعدباز ورسیدگی‌خواهد شد .شرکت در مناقصه‌بمنزله قبولی کلیه شرائط مناقصه است .

آ-۲۰۰۶۲ ۱-۲

## آگهی مناقصه باربری

شرکت سهامی نفت ایران‌حمل لوازم و مواد حفاری خودرا از انبارهای ناحیه البرزواقع در ۱۲کیلومتری شهرستان قم‌بمحل حفرچاههای نفت‌واقعه در سراجه ونواحی اطراف آن که در شعاع۷۵ کیلومتری ناحیه مزبور می‌باشد بمناقصه میگذارد . علاقمندان و بنگاههای باربری ذیصلاحیت میتوانند درتهران بامراجعه باداره حمل‌و نقل شرکت واقع درجاده مازندران مقابل پمپ‌بنزین ودرناحیه البرز قم‌بقسمت حمل‌و نقل مراجعه وپس‌از دریافت برك مشخصات پیشنهادات خودرا تاآخروقت اداری روز پنجشنبه ۲۵ شهریورماه بدفتر شرکت تسلیم‌و رسید دریافت دارند پیشنهادات رسیده روزشنبه ۲۷شهریور بازو رسیدگی خواهدشد حضور پیشنهاد دهندگان در جلسه آزادو شرکت درردویا قبول یك‌یا کلیه پیشنهادات مختار است.

شرکت سهامی نفت‌ایران آ-۱۹۷۵٤ ۱-۳

## تصویب اساسنامه بانك‌ایران وژاپن

**اعضای هیئت مدیره ومدیر کل ومدیران عامل بانك‌ایران وژاپن تعیین شدند.**

عصر روزپنجشنبه گذشته‌نخستین جلسه مجمع عمومی سهامداران بانك ایران - ژاپن تشکیل‌گردید. دراین جلسه صاحبان سهام اساسنامه بانك را تصویب کردند و سپس یازده نفر اعضای هیات مدیره بانك باین شرح‌برای مدت سه سال انتخاب گردیدند آقایان دکتر مصطفی مصباح زاده- حاج سید محمود لاجوردی- حاج محمد نمازی - ابوالقاسم لاجوردی - دکتر قاسم طاهباز - علی توکلیان -محمد مهدی طالبی- عباس طاهباز- مدیران ایرانی و آقایان ایساموتادا - ایشیروتا- کئوچی- تاروشونو-اعضای ژاپنی هیئت مدیره‌وآقایان علی‌کاشانچی و یوشیوشیگتا بازرسان بانك برای مدت یکسال.
پس از پایان انتخابات مجمع عمومی موافقت کرد برای تشکیلات هیئت عامله بانك هیئت مدیره یکنفر را بسمت مدیر کل و دو نفر را بسمت مدیران عامل بانك انتخاب کنند.
پس از ختم جلسه مجمع عمومی جلسه هیئت مدیره بانك تشکیل گردید و باتفاق‌آراء آقای دکتر- مصطفی مصباح‌زاده‌بسمت ریاست هیئت مدیره و آقای ایساموتادابه سمت نایب رئیس هیئت مدیره و آقای ابوالقاسم لاجوردی بسمت منشی انتخاب شد.
سپس هیئت عامله بانك از طرف هیئت مدیره باین شرح انتخاب شدند . آقای ایساموتادا بسمت مدیر کل و آقایان حسین صدر- الحفاظی ، ایشیروتاکئوچی بسمت مدیران عامل و آقای حسن ملك نیا بسمت معاون مدیر کل

## سه وزیر درمجمع عمومی بانك ساختمانی

ساعت یازده صبح دیروز مجمع عمومی بانك ساختمانی باحضور وزیر کشاورزی و وزیر گمرکات وانحصارات و وزیر کار و اعضای هیئت مدیره وبازرسان بانك ساختمانی درمحل بانك ساختمانی تشکیل شد . دراین جلسه آقای مهندس الهی مدیر عامل بانك گزارش عملیات یکساله بانك را باطلاع نمایندگان صاحبان سهام رسانید، آنگاه بیلان بانك موردبررسی قرار گرفت در پایان جلسه آقای مهندس الهی مجددا بسمت مدیر عامل بانك انتخاب شدو همچنین آقای مهندس امیرپرویز برای مدت یکسال بسمت بازرس هیئت مدیره تعیین گردید .

**پیشنهاد بموقع عمل گذاشتن اختراع شماره ۲۴۲۵ راجع به : «اصلاح طریقه تقطیر کاتالیکی هیدرو کاربون های نفت خام »**

صاحب اختراع نامبرده بهره برداری اختراع خودرا در ایران پیشنهاد می‌نماید -برای اطلاع بیشتر بهنشانی ذیل مراجعه فرمائید.
BP Trading Limited, Finsbury Circus, Britannic House, London E.C.2., England.

آ- ۱۵۵۷۳

**پیشنهاد بموقع عمل گذاشتن‌اختراع‌شماره ۲۳۹۰ راجع به: «اصلاحات مربوط به تفریق نمودن گوگرد از نفت »**

صاحب اختراع نامبرده بهره برداری اختراع خودرا در ایران پیشنهاد می‌نماید -برای اطلاع بیشتر بهنشانی ذیل مراجعه فرمائید.
BP Trading Limited, Finsbury Circus, Britannic House, London E.C.2., England.

آ- ۱۵۵۷۳

**پیشنهادبموقع عمل گذاشتن اختراع شماره ۲۴۲٤ راجع به : «دیسولفوریزاسیون کاتالیکی مایع نفت خام »**

صاحب اختراع نامبرده بهره برداری اختراع خودرا در ایران پیشنهاد می‌نماید -برای اطلاع بیشتر بهنشانی ذیل مراجعه فرمائید.
BP Trading Limited, Finsbury Circus, Britannic House, London E.C.2., England.

آ- ۱۵۵۷۳

**پیشنهاد بموقع عمل گذاشتن اختراع شماره ۲۴۲۳ راجع به : «اصلاح طرز تهیه پاراکسیلن »**

صاحب اختراع نامبرده بهره برداری اختراع خودرا در ایران پیشنهاد می‌نماید -برای اطلاع بیشتر بهنشانی ذیل مراجعه فرمائید.
BP Trading Limited, Finsbury Circus, Britannic House, London E.C.2., England.

آ- ۱۵۵۷۳

**پیشنهاد بموقع عمل گذاشتن اختراع شماره ۲۴۲۲ راجع به : «طریقه اصلاح دیدروژناسیون وهیدروفانینك نفت ها »**

صاحب اختراع نامبرده بهره برداری اختراع خودرا در ایران پیشنهاد می‌نماید -برای اطلاع بیشتر بهنشانی ذیل مراجعه فرمائید.
BP Trading Limited, Finsbury Circus, Britannic House, London E.C.2., England.

آ- ۱۵۵۷۳

**پیشنهاد بموقع عمل گذاشتن اختراع شماره ۲۴۲۱ راجع به : «دسولفوریزاسیون کاتالیکی نفت چراغ و بنزین سفید »**

صاحب اختراع نامبرده بهره برداری اختراع خودرا در ایران پیشنهاد می‌نماید -برای اطلاع بیشتر بهنشانی ذیل مراجعه فرمائید.
BP Trading Limited, Finsbury Circus, Britannic House, London E.C.2., England.

آ- ۱۵۵۷۳

**پیشنهاد بموقع عمل گذاشتن اختراع شماره ۲۴۳۰ راجع به : «تقطیر کاتالیکی هیدروکربون های نفت خام »**

صاحب اختراع نامبرده بهره برداری اختراع خودرا در ایران پیشنهاد می‌نماید -برای اطلاع بیشتر بهنشانی ذیل مراجعه فرمائید.
BP Trading Limited, Finsbury Circus, Britannic House, London E.C.2., England.

آ- ۱۵۵۷۳

**پیشنهاد بموقع عمل گذاشتن اختراع شماره ۲۴۱۹ راجع به : «طرز تقطیر کاتالیکی هیدرو کربون های نفت خام »**

صاحب اختراع نامبرده بهره برداری اختراع خودرا در ایران پیشنهاد می‌نماید -برای اطلاع بیشتر بهنشانی ذیل مراجعه فرمائید.
BP Trading Limited, Finsbury Circus, Britannic House, London E.C.2., England.

آ- ۱۵۵۷۳

**پیشنهاد بموقع عمل گذاشتن اختراع شماره ۲۳۹۲ راجع به : «اصلاحات مربوط به تصفیه روغن های معدنی »**

صاحب اختراع نامبرده بهره برداری اختراع خودرا در ایران پیشنهاد می‌نماید -برای اطلاع بیشتر بهنشانی ذیل مراجعه فرمائید.
BP Trading Limited, Finsbury Circus, Britannic House, London E.C.2., England.

آ- ۱۵۵۷۳

**پیشنهاد بموقع عمل گذاشتن اختراع شماره ۲۳۹۱ راجع به : «اصلاحات مربوط بهسوخت نفتی برای ماشین های توربین »**

صاحب اختراع نامبرده بهره برداری اختراع خودرا در ایران پیشنهاد می‌نماید -برای اطلاع بیشتر بهنشانی ذیل مراجعه فرمائید.
BP Trading Limited, Finsbury Circus, Britannic House, London E.C.2., England.

آ- ۱۵۵۷۳


بهلر

خیابان خیام- شمال پارك شهر
تلفن ۳۰٤۵۷۱- ۳۰٤۵۷۲- ۳۰٤۵۷۳
شرکت سهامی خشکه و فولاد تهران
آ-۲۰۷۳٤

# حوادث و وقایع

## «سمسارسیار» در دادگاه محکوم شد

دیروز شعبه ۳۳ دادگاه جنحه به پرونده اتهامی شخصی که خود را حسین جعفری فرزند علی معرفی میکرد مورد رسیدگی قرارداد. دادگاه این شخص را به هشت‌ماه زندان محکوم کرد.

متهم که طبق سوابق موجوددارای چندین اسم ومشخصات هـویـت مختلف بود چندی قبل در حالیکه مشغول حمل مقداری اثاثیه منزل بود دستگیر وپس از بازجوئی‌اولیه روانه ناحیه یك دادسرا شده‌بود.

حسین جعفری در تحقیقات اولیه مدعی بود کار روزانه‌وی‌دستفروشی وسمساری سیاراست واسباب و اثاثیه‌ای راکه همراه داشت متعلق بخود میدانست ولی موقعی که از کلانتری بدادسرا آمد وپس از جمع‌آوری سوابقـی از عملیـات گذشته وی معلوم شد نامبرده از سارقین سابقه‌داری است که هربار دستگیر شده اسم جدیدی برای خود انتخاب کرده وبااین حال‌دارای سابقه محکومیت قطعی‌است.دادگاه بریاست آقای صفی‌نیا باتوجه بـه سوابق این سارق را به هشت‌ماه زندان محکوم ساخت.

## دوگمشده

دیروز پسربچه ۱۲ساله‌ای بنام اوردش آلوسی بکلانتری شش آمده گفت که‌امروز بـاپـدرم ازاهواز بتهران آمدم ودرخیابان مولوی اورا گم کرده‌ام .این پسربچه فعلا درکلانتری شش بسرمیبرد .

*یك دختر ۱۰ساله بنام مرضیه رهبر ۱۰ساله که‌شاگرد دبستان مینا میباشد ازروز چهاردهم از منزلی که درآن سکونت‌داشته‌بیرون آمده وگمشده است .

## آمار حوادث درهفته سوم شهریور

# ۱۹۵ نفر مسموم و مجروح در یکهفته

در هفته گذشته ۱۹۵ نفر دراثر حوادث مختلف در شهر تهران مجروح ومسموم شده‌اند.

از این عده ٤٥ نفر دراثرحوادث رانندگی ۱۵ نفر در نتیجه چاقو‌کشی ۲٦ نفر بعلت نزاع ۱۱نفر دراثر سوختگی و۱۷ نفر دراثر سقوط از بلندی وماندن زیرآوار مجروح شده‌اند.

درهمین مدت ٦۹ نفر در نتیجه خوردن غذای‌فاسد، افراط درنوشیدن مشروب و خوردن نفت و بنزیـن مسموم شده وهشت نفر نیز خود را بقصد انتحار باسموم شیمیائـی مسموم کـرده‌انـد . چهار نفـر نیز در اثـر هار گزیدگی مجروح ومسموم شده‌اند، ایـن عـده در بیمارستان لقمان‌الدوله بستری شده وبیمارستان مزبور در هفته گذشته ۳ هزار بیمـار معاینه و معالجـه کرده‌است.

# کلانتری جدیدی بکلانتریهای تهران اضافه شد

### رئیس شهربانی درپیام خود متذکرشد: امیدوارم افسران وپاسبانان این‌کلانتری همواره ازشعار مقدس «پلیس فدائی شاه وخدمتگذار افراد شریف ملت‌است»پیروی نموده ورضایت خاطر اهالی را فراهم کنند.

یك منظره ازمراسم افتتاح کلانتری جدید

عصر دیروز کلانتری ۲٦ درنازی آباد طی مراسمی افتتاح شد .

در این مراسم عده‌ای از معاریف وافسران عالیرتبه ارتش وشهربانی اهالی محل حضور داشتند .

ابتدا یکی از اهالی محل بمدعوین خیر مقدم گفت وآنگاه تیمسار سرتیپ درخشان معاون شهربانی کل پیام تیمسار سپهبد علوی مقدم رئیس شهربانی کل را باین‌شرح قرائت کرد

**نطق رئیس کل شهربانی**

هنگامیکه اعلیحضرت همایون شاهنشاهی به کوی نازی آباد تشریف فرما شدند ووضع زندگی اهالی این کوی را مورد بازدید قرار دادند اوامر ملوکانه دائربه تاسیس کلانتری وحفظ امنیت‌و آرامش این محل شرفصدوریافت وامروز شهربانی بسی مفتخر است که به تاسیس کلانتری توفیق‌حاصل کرده وامیدوارم افسران وپاسبانان این کلانتری همواره‌ازشعارمقدس ((پلیس فدائی شاه وخدمتگذار افراد شریف ملت است)) پیروی کرده ورضایت خاطر اهالی. محترم این کوی را ازهر جهت‌بدست آورند .

اینك بنام شاهنشاه عظیم‌الشان کلانتری (۲٦) را افتتاح وانتظار دارم همه افسران وپاسبانان‌ایـن کلانتری در انجام وظایف مقدس خودکوشا باشند .

وبرای شهربانی کل جای بسی خوشوقتی وسرافرازی است که‌در اجرای منویات مقدس شهریار عالیقدر خود با افتتاح کلانتری کوی نازی آباد قدم دیگری برداشت تابدین ترتیب در تامین امنیت وآسایش ساکنین این کوی عامل مؤثری باشد .وامیدواریم‌ساکنین محترم نازی آباد در این زمینه کمال همکاری ومعاضدت را با مامورین پلیس بفرمایند .

سپس رئیس انجمن محلی‌نازی آباد از آقای سروان طاهری‌رئیس این کلانتری جدید تشکر کرده و یك گلدان نقره بنامبرده داد.

پس از اظهارات رئیس انجمن‌محل تیمسار سرتیپ شاه خلیلی رئیس پلیس تهران بیاناتی در باره وظایف پلیس وهمکاری مردم با پلیس‌ایراد نمود وآنگاه سرود شاهنشاهی نواخته شد وبا افراشتن پرچم کلانتری جدید رسما افتتاح گردید.

این مراسم پس از پذیرائی از حضار ساعت شش ونیم بعد از ظهر خاتمه یافت

در۲٤ ساعت‌گذشته

## ۸ نفر دراثر حوادث رانندگی و۳ نفر درنتیجه نزاع مجروح شده‌اند

دیروز ۸ نفر باسامی داود باقرعلی، غلامحسین شیرزادی، محمد آقائی، فضه خریدی، احمد آخوندی، محمد رسولی، لیلی بدیشو، علی اصغر عبدی دراثر حوادث رانندگی‌و۳ نفر باسامی نصرالله اودلمن، حسن علیمراد، غلامعلی فرخی دراثر نزاع وچاقوکشی درشهر تهران مجروح شده‌اند.

## معایناتی که‌درپزشکی قانونی‌انجام شد

از عصر دیروز تاصبح امروز این معاینات دراداره پزشکی قانونی صورت گرفت :

عصر دیروز مامورین کلانتری ۲۲ جنازه طفل نوزادی را که پس‌از مرك درکنار خیابان گذاشته بودند کشف کردند. جریان از طریق کلانتری برای معاینه نوزاد به پزشکی قانونی ودادسرا اعلام‌گردید.

**سقوط درچاه**

*عصر دیروز پسربچه۷ساله‌ای‌بنام مجید فرزند محمد اسماعیل درچاه منزل مسکونی خود واقع در حوالی بخش ۲۳افتاد که پس‌ازاعلام‌ساکنین منزل به‌کلانتری وخروج طفل از چاه نامبرده برای معالجه ومعاینه به‌بیمارستان سینا اعزام شد .

**درحوض و ضربه‌مغزی**

*دیروز دوجنازه باسامی محمدکاظم و حسین فرزند علی ٤ساله که‌اولی درحوالی بخش ۷ براثر خونریزی مغزی ودومی بعلت خفگی درآب درگذشته‌بودند برای معاینه‌وصدور جواز دفن باداره پزشکی قانونی منتقل شد .

**مرك حمزه علی**

*عصر دیروز جنازه کارگری‌بنام حمزه علی . باقرزاده درحوالی بیمارستان لقمان‌الدوله درگذشته بود برای معاینه و تعیین علت‌مرك باداره پزشکی قانونی منتقل گردید.

# ورزش

## مسابقات بین‌المللی دانشگاهها

از: جواد ـ کلهر

روز پنج شنبه گذشته هیئت چهل و نه نفری ورزشی دانشگاه تهران که جهت شرکت در مسابقات جهانی‌دانشگاه ها بایتالیاعزیمت نموده‌بودنددر میان‌استقبال‌ورزشکاران ورزش دوستان بتهران مراجعت کردند .

آقای جواد کلهر خبرنگار ورزشی روزنامه اطلاعات نیز که بدعوت دانشگاه تهران بهمراه این اکیپ ورزشی‌بایتالیا عزیمت نموده بود بازگشت ویادداشتهائـی که بوسیله مشارالیه از تاسیسات ورزشی تورینو «محل مسابقات جهانی دانشجویان» و رم «محل مسابقات المپیك ۱۹٦۰ تهیه شده از این شماره بنظر خوانندگان عزیز خواهد رسید .

وقتیکه شخصی از وطن خود دور میشود و بخارج میرود ، در چند مورد است که احساسات او به هیجان می آید ، در آن موارد دیگر شخص خودش را درك نمی کند و کنترل کلیه اعضای بدن خود را نیز ازدست میدهد .

این چند مورد در باره ما ایرانیهائی که بخارج میرویم در درجه اول مسائل میهنی است در اولین روزیکه؛ به‌تورینو محل مسابقات جهانی دانشجویان رسیدیم ، در ایستگاه «پورتانوا» مراسم بسیار جالبی برای برافراشتن پرچم ایران بر گزار شد معمولا قهرمانان کشور ها از نقاط مختلف با قطار باین ایستگاه وارد میشدند و هر آینه قهرمانانی‌هم با هواپیما به تورینو می آمدند ، مراسم برافراشتن پرچم کشورشان در همین ایستگاه «پورتانوا» انجام میپذیرفت .

**موقعیت پورتانوا**

ایستگاه «پورتانوا» درست وسط شهر تورینو در جنوب میدان بزرگی بهمین نام قرار داشت‌و علاوه‌براینکه چندین خیابان باین میدان منتهی‌می شد ، خیابان بزرك و زیبای «روما» در مقابل ایستگاه پورتانوا واقع‌بود.

واز نظر موقعیت خاص این‌ایستگاه مراسم بر افراشتن پرچمهای کشور های شرکت کننده در این محل‌انجام میشد .

قبل از هر چیز جلوی این ایستگاه چهل چوب پرچم بچشم میخورد ،و روبروی این ایستگاه تابلوی بسیار بزرگی نصب شده بود که علاوه براینکه آرم مخصوص مسابقات جهانی دانشجویان ۱۹۵۹ تورینو را داشت بترتیب کشور هائی که‌وارد میشدند نامشان در آن تابلو نوشته میشد .

**برافراشتن پرچم ایران**

روزیکه ما به تورینو وارد شدیم فقط پرچم کشور های فنلاند ، پاکستان ، اسپانی در اهتزاز بود ، تیم دانشگاه تهران چهارمین تیم کشوری بود که به تورینو وارد شد همان روز عصر بعد از اینکه محل اقامت تعیین شدس برای مـراسم برافراشتن پرچم دعوت شدیم قبلا دسته موزیك‌شهرداری در میدان «پورتانوا»حاضر شده بود ودردست در ساعت پنج بعد از ظهر بوقت‌ایتالیا کلیه ماشینهاو تراموا‌ها که از این میدان میگذشت توقف کردند وسه پیش آهنك در حالیکه پرچم سه‌رنك ایران عزیز را در دست داشتند در پای چهارمین چوب پرچم قرارگرفتند ودر حالیکه سرود شاهنشاهی بوسیله دسته موزیك نواخته میشد پرچم ما باهتزاز در آمد .

**استادیوم کومونال**

در خیابان «سپاستیول» بزرگترین استادیوم ورزشی شهر تورینو بنام «کومونال» قرار داشت ، بد نیست این مورد را در همین جامتذکر شویم که تا هنگامیکه استادیوم بزرك صد هزار نفری رم بنام «فلامنیو»جهت انجام مسابقات المپیك ۱۹٦۰ ساخته نشده بود ، استادیوم« کومونال » بزرگترین و مجهز ترین استادیومهای ایتالیا بشمار مـی رفـت و البته از این پس بعد از ساختمان استادیوم فوق استادیوم « کومونال» مقام دوم را خـواهد داشت استادیوم ورزشی «کومونال » از هرجهت تکمیل بود ، گنجایش ۸۰ هزار نفر تماشاچی را داشت ، بیست دو ، زمین فوتبال ، دواستخر شنا ، یك زمین فوتبال چمن اضافی درغرب استادیوم بطرز شایسته‌ای ساخته شده بود ، درشرق و غرب استادیوم هرطرف چهار ردیف نورافکن بسیار قوی برای بازیهائی که درشب انجام میشد قرار داشت ، محل‌بازی رگبی، بیس‌بال ، زمین هوکی نیز در این استادیوم دیده میشد .

استادیوم کومونال بطرز زیبائی بنا شده بود ، قبل از هرچیز مرتب بودن و تمیز بودن این استادیوم بچشم میخورد ، خاك قرمز مخصوص پیست دو ، چمن زیبای زمین فوتبال بزیبائی این استادیوم میافزود ، قسمتی از تریبونهای این استادیوم دارای سقف بودو درزیر این‌تریبونها اطاقهای متعدد کوچك و بزرك‌ساخته شده بود ، ازاین اطاقها برای لباس کندن ورزشکاران ، وپاره‌ای ورزشها مانند پینك پنك و غرفه‌های مختلف کوهنوردی ، اسکی ، فوتبال ، والیبال ، بسکتبال ، شنا، و غیره استفاده شده بود .

نکته جالب دیگر که‌دراین استادیوم مشاهده میشد وجود درهای زیادی بود که برای تسریع ورود و خروج تماشاچیان ساخته شده بود ، در بزرگترین مسابقات و حتی در هنگامی که دراین استادیوم ، ۹۰ هزار تماشاچی جمع میشد ( یعنی ده‌هزار نفر بیش از گنجایش ) بعداز خاتمه مسابقات در کمتراز بیست دقیقه این جمعیت می‌توانست براحتی استادیوم را ترك کند .

بطوریکه مهماندار ما اظهار میداشت استادیوم «کومونول » و همچنین تاسیسات ورزشی شهر تورینو از طرف شهرداری و بابودجه مخصوصی ساخته شده است و برنامه ساختمان استادیوم ورزشی و سالنهای کوچك ورزشی ، مرتبا ادامه دارد .

(ناتمام)

## جشن درباشگاه تهران‌جوان

از باشگاه تهران جوان اطلاع می دهند که روز جمعه آینده مجلس جشنی از طرف سازمان پرورش‌اندام باشگاه در محل باشگاه برقرار خواهد شد که در آن جمعی از هنرمندان شرکت خواهند داشت .

**مسابقه کشتی دوستانه**

روز پنجشنبه آینده مسابقه کشتی دوستانه‌ای‌درمحل‌باشگاه‌تهران‌جوان مابین تیمهای تهران جوان و نیرو در هشت وزن انجام خواهد شد .

**باشگاه سپه قهرمان اخلاق تربیت میکند**

باشگاه ورزشی سپه جدیدا دست بابتکار جدیدی زده است و همه ماهه ده جائزه جهت قهرمانان اخلاق باشگاه خود تخصیص داده است . اولین مراسم توزیع جوائز قهرمانان اخلاق باشگـاه ساعت ۸ بعد از ظهر روز دوشنبه درمحل باشگاه انجام می شود .چون‌تاکنون ۲۰ قهرمان جهت اخذ جائزه‌انتخاب شده اند قرار است جوائز بقید قرعه بین ده نفر از آنها توزیـع شود .

**کمیته تشکیلاتی مسابقات جهانی**

صبح روز قبل کمیته تشکیلاتی مسابقات کشتی جهانی ۱۹۵۹ تهران در محل استادیوم ثریا با حضور کلیه اعضاء تشکیل و تا ساعت ۱۲ ادامه داشت .

در این جلسه در مورد بعضی از موارد پیش بینی شده‌در مسابقات جهانی صحبت شد و بعد ازخاتمه جلسه کلیه اعضاء جهت بازدید از اردوی قهرمانان باقدسیه‌رفتند.

## آگهی دوخت روپوش کارگری

شرکت ملی نفت ایران دوخت چهار هزار دست روپوش کارگری رابدینوسیله بمناقصه میگذارد علاقمندانیکه مایل بدوخت این روپوشها بوده و واجد شرائط باشند میتوانند مشخصات و نمونه روپوشها را در اداره کل خرید واقع در خیابان شاه چهار راه دانشگاه ملاحظه و پیشنهاد خودرا تا آخر وقت اداری روز شنبه ۲۰ شهریور ماه ۱۳۳۸ در پاکت‌لاك ومهر شده بدفتر اداره کل‌خرید تسلیم‌ورسید دریافت‌دارند.

۱ـ۲ آ ـ۲۰۰۲٦


(صاحبان بیش از یکمیلیون متر زمین در حومه تهران)

میتوانند برای بررسی درامور شهرسازی باین سازمان مراجعه ومذاکره فرمایند

خیابان سپه ـ باستیون ـ سازمان تدارکات

۱ـ۳ آ ـ۲۰۳۸۲

تلویزیون مدیاتور

با برق ضعیف بهتراز هر تلویزیونی کار میکند تنظیم برق از ۹۰ تا ۲۵۰ ولت تلویزیون مدیاتور دارای قفل و کلید بوده و بلندگوی کلیه مدلهای تلویزیون مدیاتور های فیدلیتی است هر دو ایستگاه را روشن و بدون لرزش میگیرد



## شرکت ریموند انترنشنال که دارای شعباتی درنیویورك ولندن میباشد

### افتتاح شعبه خودرا درتهران ـ خیابان تخت جمشید‌کاشی شماره ٤۷۷ تلفن شماره ٦۹۲۷۵ باطلاع عموم میرساند

این شعبه که یکی از شعبات متعدد شرکت ریموند انترنشنال در کشور های خارجی است معرف عملیات دامنه‌دار مهندسی وساختمانی آن بوده تقاضا مینماید برای هرگونه اطلاعات بیشتری به آقای‌سی . تی دیویس مدیر کل شرکت نامبرده در ایران مراجعه فرمائید .

۱ـ۲ آ ـ۱۵٤۸۷


### آگهی دعوت مجمع عمومی فوق‌العاده و عادی بطور فوق‌العاده

بنابه‌پیشنهاد اکثریت سهامداران شرکت سهامی آبیاری بهبهان بموجب مادهٔ ۲۲و ۲۳و ۲٤اساسنامه ـ مجمع عمومی فوق‌العاده شرکت سهامی آبیاری بهبهان درساعت ۹ صبح روز سوم مهر ۳۸و پس ازپایان فی‌المجلس مجمع عادی بطور فوق‌العاده در مرکز شرکت(واقع درتهران ـ عمارت بنگاه مستقل آبیاری )تشکیل میگردد .لذا از صاحبان سهام خواهشمند است شخصا و یانماینده تام‌الاختیار خودرا بادردست‌داشتن مدارك سهام در موعد مقرر برای شرکت درجلسه حاضر و یاکتبا معرفی فرمایند .

**دستور جلسه**

۱ـ تغییر بعضی از مواد اساسنامه،

۲ـ تجدید نظر درانتخاب هشت مدیره و بازرسان.

۱ـ۲ مدیر عامل شرکت‌سهامی‌آبیاری بهبهان ـ مهندس مقدم

## آگهی مناقصه خریدکاغذ

چاپخانه دولتی ایران دو فقره کاغذ بشرح‌زیر :

الف ـ کاغذ ٤برگی ۷۰گرمی سوئدی دویست‌بند .

ب ـ کاغذ ٤برگی الوان ۵۰ تا ۵۵ گرمی دویست بند

از طریق مناقصه و تحویل بانبار چاپخانه خریدار است .

۱ـ داوطلبان شرکت‌در مناقصه باید برای هریك از اقلام فوق‌مبلغ پنجهزار ریال بعنوان سپرده باداره حسابداری تسلیم و رسید دریافت دارند .

۲ـ پیشنهادات باید در پاکت لاك و مهر شده که رسید سپرده ضمیمه آن است حداکثر تا آخر وقت اداری روز شنبه ۲۷ر٦ر۱۳۳۸ بدفتر چاپخانه‌تسلیم‌و رسید دریافت شود .

۳ـ پیشنهادات واصله در ساعت ده صبح روز یکشنبه ۲۸شهریور ۱۳۳۸ با حضور شرکت کنندگان باز و قرائت خواهد شد .

٤ـ به پیشنهاداتی که بعد از موعد مقرر برسد یا مشروط یا فاقد سپرده و مبهم باشد بهیچوجه ترتیب اثر داده نخواهد شد .

۵ـ حضور پیشنهاددهندگان در جلسه مناقصه آزاد و اداره در ردیا قبول یك یا کلیه پیشنهادات مختار است .

٦ـ در صورت خودداری برنده مناقصه از انجام معامله سپرده او بسود صندوق دولت ضبط خواهد شد .

۷ـ پرداخت مالیات و هرنوع عوارض دیگر بعهده برنده مناقصه است .

آ ـ۲۰۸۸۸

مرکز پخش الکتریکی شهریاری پاساژ فتوت پشت شهرداری

آ ـ۲۰۵٦۰


نظر باینکه باز یافتن سلامتی خودرا مرهون زحمات جناب آقای دکتر تقی‌میلانی دکتر جراح عالیقدر بیمارستان بانکملی میدانم وظیفه دانستم جناب ایشان را به هم میهنان گرامی معرفی و از درگاه الهی خواستارم که در کمك به همنوعان خود بایشان توفیق‌بیشتری عنایت فرماید

زوران‌داویدیان

## آگهی مناقصه

اداره کل حسابداری نخست‌وزیری بنمایندگی از طرف سازمان تدارکات کل کشور خرید پنج دستگاه آرشیو فلزی بسیار محکم که هریك دارای چهار کشو و با یك کلید باز و بسته شود طبق اندازه‌های زیر از طریق مناقصه جهت دبیرخانه شورایعالی اقتصاد خریداری می نماید .

| | |
|---|---|
| ۱ـ عرض هریك از کشوها | ٤۲سانتیمتر |
| ۲ـ طول هریك از کشوها | ۵۵ سانتیمتر |
| ۳ـ عمق هریك از کشو ها | ۳۱ سانتیمتر |

الف ـ شرکت کنندگان می بایستی تا آخر وقت اداری روز چهارشنبه ۳۱ شهریور ماه ۳۸ پیشنهادات خودرا در پاکت های لاك و مهر شده بانضمام قبض سپرده بمبلغ ۵۰۰۰ ریال که بحساب شماره ۱۲۸۱ سپرده نخست‌وزیری در بانك ملی ایران شعبه فردوسی بودیعه گذارده باشند تسلیم نمایند .

ب ـ پیشنهادات ساعت ده صبح روز پنجشنبه اول مهر ماه ۳۸باز و قرائت خواهد شد .

ج ـ حضور پیشنهاددهندگان در جلسه مناقصه آزاد بوده و اداره حسابداری نخست‌وزیری در رد یا قبول یك یا کلیه پیشنهادات واصله مختار است .

هـ ـ پیشنهادات بدون قبض سپرده قرائت نخواهد شد .

ز ـ مالیات و عوارض متعلقه بعهده برنده مناقصه خواهد بود .

ح ـ پیشنهاددهندگان باید رسما متعهد گردند که مشمول ممنوعیت مذکور در قانون منع‌مداخله کارمندان دولت در معاملات دولتی و کشوری مصوب ۲۲ دی ماه ۳۷ نباشند .

رئیس اداره کل حسابداری نخست‌وزیری ـ زرافشان

۱ـ۲ آ ـ۲۰۵۳۰

آ ـ۲۰۸۹۸

آقای مهندس سیروس نونژاد که درتابستان امسال برای‌دیدار فامیل ازآمریکا بایران آمده‌بود بـرای ادامه تحصیلات بامریکا مراجعت نمود .

وی درسال ۱۳۳۵ از دانشگـاه کالیفرنیا دررشته مهندسی شیمی ونفت‌فارغ التحصیل شده سپس دو سال برای‌کارهای عملی‌و کارآموزی در رشته مهندسی شیمی نفت در کمپانی بکتل که‌یکی‌از کمپانیهای معروف دنیابرای طرح وساختمان تصفیه خانه‌وتاسیسات نفتی‌است بعنوان مهندس‌به‌نقشه‌کشی وطرح ریزی کارخانه‌های نفت‌برای آمریکا واروپا وخاورمیانه اشتغال‌داشته است پس‌از ختم دوره کارآموزی مهندسی برای گرفتن دکترادررشته حقوق بین‌الملل و حقوق‌نفت وارد دانشکـده حقوق قضائی دانشگاه کالیفرنیا گردید .

در سالهای ۳۲و۳۳سه‌بار بریاست انجمن محصلین خـارجی در دانشگاه سن‌هوزه درکالیفرنیا انتخاب ودرسال۱۳۳۳ بریاست هیئت قضات دادگاه محصلین این‌دانشگاه انتخاب گردید وی‌اولین دانشجوی خارجی درامریکابود که باین‌سمت(که‌معمولا منحصربمحصلین آمریکائی است)انتخاب‌شده است‌درسالهای ۳۳ تا۳۵ سه‌بارمتوالی‌بریاست انجمن دانشجویان ایرانی کالیفرنیا انتخاب گردیده ودرسال۱۳۳۳ بریاست کنفرانس عمومی محصلین ایرانی درسرتاسر امریکا انتخاب‌گردیده است. درسال ۱۳۳۸ عضوهیئت سردبیری روزنامه دانشجو درامریکا بوده است .

وی‌امیدوار است بعداز گرفتن دکترا دررشته حقوق‌بین‌الملل و حقوق‌نفت برای‌خدمت بمیهن باز گردد

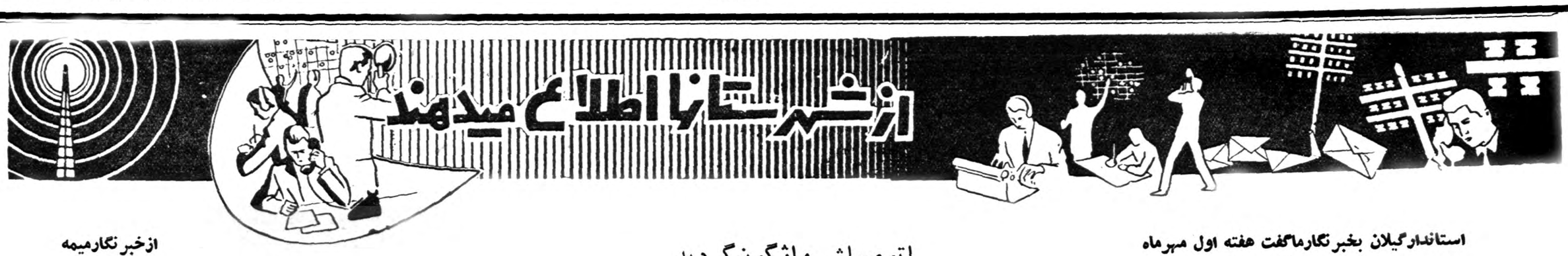


استاندار گیلان بخبرنگار ما گفت هفته اول مهرماه

# هیئت دولت بگیلان میرود

## مازاد محصول برنجکاران را دولت نقدا خریداری میکند

### برای تامین آب فومنات از سد سفیدرود تا آن محل تونلی ایجاد میگردد

چند روز قبل آ قای میهن استاندار گیلان بمنظور عرض گزارش حضوری حوزه ماموریت خود بتهران وارد گردید و ضمن گزارش حوزه ماموریت خود برای پیشرفت وضع عمومی استان گیلان اقداماتی بعمل آورد . آقای میهن طی مصاحبه‌ای بخبرنگار ما اظهار داشت که در اجرای منویات ملوکانه هیئت دولت برنامه مسافرت خود را باستانهای کشور دنبال نموده و برای بازدید و سر کشی و آشنائی نزدیك با وضع گیلان و رفع نیازمندی های عمومی اوایل مهر ماه به این استان مسافرت خواهد نمود . آقای میهن افزود برنامه مسافرت هیئت دولت به گیلان در دست تهیه میباشد

**حمایت برنجکاران**

استاندار گیلان راجع بوضع عمومی مردم این استان اظهار داشت اقدام دولت در مورد خرید مازاد برنج گیلان ومازندران در سال جاری موجب تقویت و تشویق برنجکاران شده است در سال جاری دولت به پیروی از منویات شاهانه برای پشتیبانی و حمایت از این طبقه محصول برنج آنان را مانند یك خریدار عادل بقیمت مناسب خریداری میکند و در پای قپان بهای آنرا پرداخت مینماید . باین ترتیب تثبیت بهای برنج که سالهاست مورد تقاضای کشاورزان وخورده مالکین گیلان است عملی میگردد .ضمنا با اجرای این تصمیم ترتیبی داده شده استکه بازرگانان و کسانی که در معاملات برنج وارد بوده‌اند همچنان بتوانند با نفع عادله به دادو ستد برنج مشغول باشند .

**افزایش سطح کشت**

در باره ساختمان سد سفید رود آقای میهن اظهار داشت عملیات ساختمانی سد سفید رود با فعالیت زیاد دنبال میشود و امید است تا دو سال دیگر ساختمان سد پایان یابد ایجاد این سد نه فقط موجب افزایش چندین هزار هکتار سطح برنجکاری گیلان میشود وبرق ارزان قیمت در اختیار مردم قرار میگیرد بلکه هم اکنون بخش منجیل و رودبار با ایجاد تاسیسات مربوطه در آنجا و همچنین ایجاد ساختمانهای زیبا در آن دو محل بصورت یکی از آباد ترین نقاط کشور در آمده است

استاندار گیلان در بیانات خود راجع به سد سفید رود ادامه داد و گفت خوشبختانه با ایجاد این سد یکی دیگر از مشکلات مردم گیلان که کمبود آب در حوزه فومنات میباشد مرتفع میشود و با مطالعاتی که بعمل آمده باایجاد تونلی آب مورد احتیاج کشاورزان فومنات تامین میگردد .

**ایجاد پلاژ وسیع**

آقای میهن راجع بانجام کار های دیگر عمرانی در شهرستانهای استان گیلان اظهار داشت نکته قابل توجه اینستکه استقبال مردم از آب دریا در تابستان سالهای اخیر ایجاب مینمود که در سواحل بندر پهلوی تاسیسات پلاژ بسبك کشور های مترقی ایجاد شود . باین منظور نقشه ساختمان پلاژ بسبك کشورهای مترقی در ساحل بندر پهلوی که شامل خیابانهای وسیع و مشجر اصلی و کابینهای، کافه ها و هتلهای زیبا میباشد تهیه گردید و بنظر آقای نخست وزیر رسید که مورد موافقت قرار گرفت ضمنا با مذاکراتی که با تیمسار اخوی وزیر کشاورزی به عمل آمد موافقت شد که مقدار کافی از زمینهای خالصه سواحل بندر پهلوی باین منظور در اختیار شهرداری محل گذاشته شود .

در خصوص راههای استان گیلان آقای میهن افزود که ساختمان جاده قزوین ـ رشت بوسیله چند شرکت مقاطعه کار در نقاط مختلف طول راه با سرعت و فعالیت ادامه دارد واز اسفالت جاده رشت ـ رامسر نیز بیش از پنج یا شش کیلو متر باقی نمانده است که تا بیست روز دیگر پایان خواهد یافت.

## بافرمانده سابق لشکر فارس تودیع شد

گزارش خبرنگارما از شیراز حاکی‌است ،بمناسبت انتقال تیمسار سرلشگر ماژین فرمانده لشکر ۱۰ فارس که‌اخیرا بریاست اداره چهارم ستاد بزرك ارتشتاران منصوب شده‌است ،مجلس تودیعی از طرف فرمانده سپاه شیراز باحضور عدهٔ زیادی از شخصیتهای لشکری و کشوری درباشگاه افسران برگزار شد .

دراین مراسم تیمسار فرمانده سپاه و آقای دادستان شیراز طی بیانات مشروحی خدمات گذشته تیمسار سرلشکر ماژین را ستودند و آنگاه هدایائی که‌از طرف افسران سپاه و روسای ادارات تهیه‌شده بود بمشارالیه اهدا گردید در عکس بالا تیمسار فرمانده سپاه جنوب هنگام اهداء تمثال مبارك شاهنشاه به‌تیمسار سرلشکر ماژین دیده میشود .

## جشن‌های ده هزارمین شماره اطلاعات درشهرستانها

بطوریکه قبلاباستحضار خوانندگان ارجمند رسید روز پنجشنبه ۱۸ شهریور ماه بمناسبت انتشار ده‌هزارمین شماره روزنامه اطلاعات مجالس جشنی درمراکز استانها باحضور آقایان استانداران ، فرماندهان سپاه و لشکر ، رجال و محترمین شهرهاوروسای ادارات وطبقات مختلف برپاشد ومراسمی انجام گرفت که از شماره بعد مشروح جریان هریك از جشنها در همین صفحه بتدریج منعکس خواهد شد د راینجا لازم میدانیم از عموم ذوات محترمی که با شرکت و حضور در این مراسم علاقمندی‌خویش را نسبت باین موسسه ملی و تشویق ازاین دستگاه خدمتگزار بفرهنگ ومطبوعات کشور ابراز داشته‌اند صمیمانه سپاسگزاری کنیم . امیدواریم باپشتیبانی علاقمندان به پیشرفت امور مطبوعاتی و فرهنگی و حسن توجه خوانندگان گرامی شهرستانها درآینده موفق شویم در راهی که برای خدمت بکشورخویش درپیش گرفته‌ایم گامهای بلندتری برداریم ورصای خاطر خوانندگان خویش را بیش از پیش فراهم سازیم .

سازمان شهرستانها

## اتومبیلش واژگون گردید
## وپنجاه تومان هم دستی‌داد !

چند روز قبل اتوبوسی در محل «پیچ‌آب» واقع در نزدیکی نهاوند براثر خرابی جاده واژگون شد. ازمدتها پیش تا کنون پیچو خمها و خرابی راه نهاوند در محل «پیچ آب» وسائل نقلیه را به واژگون شدن تهدید می کند و جان‌مسافرین ورانندگان را به خطر می اندازد . تاکنون هم برای ترمیم این قسمت‌از جاده نهاوند اقدامی نشده است .

دوروز قبل هم مجددا اتومبیلی متعلق به آقای دریانی بازرگان هنگام عبور از محل پیچ‌آب براثر خرابی جاده واژگون شد ونماینده آقای‌دریانی پس‌از قرار دادن اتومبیل بر روی جاده مبلغ پانصد ریال برای خریداری و نصب علامات راهنمائی و رانندگی در پیچ وخمهای پیچ‌آب اختصاص داد تا لااقل با نصب این علائم از تعداد تصادفات در این محل کاسته شود .

## تامین آب وبرق

خبرنگار ما از کاشمر گزارش‌می دهد چون اخیرا موتور آب‌لوله‌کشی و همچنین الکترو موتور کاشمر براثر فرسودگی غیر قابل استفاده شده بود از طرف آقای فدائی شهردار این منطه برای خرید یك دستگاه موتور آب و یکدستگاه الکتروموتور اقدام شد وبزودی با نصب این‌دو موتور آب و برق کاشمر بخوبی تامین خواهد شد .

## گرانفروشی نانوایان

طبق گزارش خبرنگار ما از بندرشاه اخیرا نرخ نان در بندر شاه تا حدی افزایش یافته ودر حال حاضر هر کیلو نان ۸ ریال بفروش میرسد.

شایسته است که شهرداری‌بندر شاه برای جلوگیری از گرانفروشی نانوایان این منطقه اقدام موثری بعمل آورد .

## حاکم جزیرهٔ «خصب» درجزیرهٔ قشم
### بیماری خودرا معالجه‌کرد وبمحل خود بازگشت

طبق گزارش خبرنگارما‌ازبندرعباس‌اخیرا حضرت سید ابراهیم‌بن‌سعود حاکم جزیره خصب در خلیج‌فارس باتفاق برادرش جهت معالجه بیماری روماتیسم خود بجزیره قشم وارد گردید ودردرمانگاه سازمان شاهنشاهی وخدمات اجتماعی جزیره زیر نظر آقای دکترهانی رئیس درمانگاه مزبور تحت معالجه قرار گرفت حاکم جزیره خصب در تمام مدت معالجه در جزیره قشم مهمان درمانگاه سازمان شاهنشاهی بودو پس از معالجه خود چند روز قبل باتفاق برادرش بجزیره خصب بازگشت در عکس بالا حضرت سید ابراهیم بن‌سعود وبرادرش همراه با آقای دکترهانی رئیس درمانگاه سازمان شاهنشاهی جزیره قشم دیده میشوند .

رئیس فرهنك بختیاری گفت:

## اعتبارتکمیل ساختمان دبیرستان عشایری تامین‌شده‌است
### یکصدنفر آموزگار برای تدریس درمدارس اطراف شهرکرد استخدام‌گردیده‌اند
## فرهنك بختیاری تبدیل به فرهنك‌کل میشود

چند روز قبل آقای عباسعلی رفیعیان رئیس فرهنك شهر کرد وبختیاری که برای شرکت در کنگره فرهنگیان کشور بمرکز عزیمت کرده بود بشهر کرد بازگشت .

آقای رفیعیان پس از ورود ،طی مصاحبهٔ کوتاهی در مورد اقدامات فرهنگی خود در مرکز اظهار داشت ،بمنظور تامین نیازمندیهای فرهنك شهر کرد و بختیاری اقدامات مؤثری در مرکز انجام شده که امید است بزودی از آنها نتیجهٔ مثبت گرفته شود . از جمله این اقدامات تامین یکمیلیون ریال اعتبار جهت اتمام ساختمان دبیرستان عشایری ،استخدام یکصد نفر آموزگار جهت تدریس در مدارس اطراف شهر ،دو نفر دبیر طبیعی وریاضی برای دبیرستانها وتهیه یکدستگاه اتومبیل جیپ برای سرکشی بمدارس میباشد .

البته مقامات وزارت فرهنك برای تامین این نیازمندیها وعده کاملا مساعد داده‌اند .

ضمنا برای پرداخت مزایای کارمندان فرهنك از نظر بدی آب وهوا وتبدیل عنوان فرهنك‌اینمنطقه بفرهنك کل نیز اقدامات لازم صورت گرفته است .

## یك برسه!؟

خبرنگار ما از شاهی مینویسد چند روز قبل اتومبیل‌شماره ۸۶۴برانندگی علی‌الله محب هنگامیکه با سرعت از یکی از خیابانهای شاهی‌حرکت‌می کرد ناگهان دوچرخه‌سواری بجلوی اتومبیل آمد و راننده اتومبیل برای جلو گیری از تصادف‌با دوچرخه‌سوار اتومبیل را بطرف پیاده رو هدایت کرد در نتیجه اتومبیل با سه نفر عابر بنام افراسیاب و تقی و زنی بنام ثریا تصادف نمود و آنفرامجروح ساخت مجروحین برای معالجه به بیمارستان اعزام شدند و قضیه‌تحت تعقیب قرار گرفت .

از خبرنگارمیمه

## شهر نمونه

سال گذشته بود که اداره بهداشت استان اصفهان «نمونه کردن» میمه را از لحاظ بهداشتی بر سر زبانها انداخت و تصمیم گرفت اینمنطقه را که بر سر راه اصفهان ـ تهران قرار گرفته از لحاظ تامین بهداشت بصورت یك منطقه نمونه در آورد .

در اجرای این تصمیم ، هیئت‌های بهداشتی از اصفهان به میمه آمدند و پروژه های متعددی برای نمونه کردن میمه از لحاظ بهداشت تنظیم نمودند شهردار را گفتند چندین حلقه‌چاه عمیق حفر کنند تا تلمبه برای تامین آب شامیدنی مردم‌بر سر آنها نصب گردد گرمابه داران را فرمان دادند تا گرمابه های خزینه‌ای را تبدیل بدوش کنند . و صاحبخانه ها را مامور کردند که مستراح منازل خود را بمستراحهای سیمانی تغییر دهند .

مقامات بهداشتی معتقد بودند که چون میمه بر سر راه تهران‌ـاصفهان قرار گرفته و در حقیقت دروازه‌اصفهان محسوب میشود وهر روز مسافرین خارجی برای بازدید آثار تاریخی اصفهان از میمه عبور میکنند باید از نظر بهداشتی و از لحاظ ظاهری وضع‌آبرومندی داشته باشد مردم میمه هم با اجرای این نظریه مقامات بهداشتی موافقت داشته و از آن استقبال کردند ولی دیری نگذشت که بعلتی نا معلوم انجام کار های بهداشتی در میمه تعطیل شد ومامور ثابت بهداشت که در این محل‌انجام وظیفه مینمود میمه را ترك کرد و کار هائیکه برای نمونه کردن‌این منطقه شروع شده بود نیمه تمام ماند .

چندی پیش یکنفر مامور بهداشت پس از تقاضا های مکرر مردم به میمه آمد و ضمن رسیدگی بکار های نیمه تمام اظهار داشت برای پایان دادن باین کار ها ماموری باین منطقه اعزام خواهد شد با شنیدن این وعده‌ایکه مردم عقیده دارند هیچگاه وفا نخواهد شد فعلا اهالی میمه دل خوش داشته‌اند تا سر انجام شهر نمونه چه شود ؟

فصیحی

## حاکم دوبی درکارخانجات چای

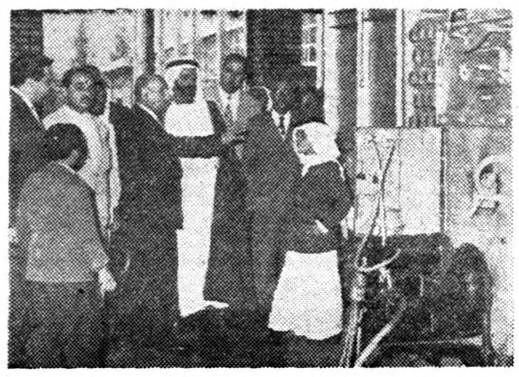

گزارش خبرنگاران ما از شهرستانهای شمالی کشور حاکی است که حضرت شیخ راشد حاکم‌دوبی در مبافرت به شهرستانهای شمال از کارخانجات چای سازی نیز بازدید نمود. در عکس بالا حاکم دوبی و فرزند وچندنفر از همراهانش هنگام بازدید یکی از کارخانجات چای در رامسر دیده میشوند .

## بودجه کافی نیست
## وساختمان گرمابه ناتمام مانده

قبلااطلاع‌داده شد که شهرداری مشهد برای ساختمان یکدستگاه گرمابه مدرن ومجهز در بهترین نقطه شهر اقدام نموده‌است اینك‌خبرنگارما ازمشهد مینویسد باآنکه امید میرفت عملیات ساختمانی این گرمابه طی مدت کوتاهی خاتمه یابد معهذا تاکنون این ساختمان پایان نیافته وهم‌اکنون‌بصورتی‌نیمه تمام باقی مانده‌است‌گفته میشود علت‌عدم تکمیل ساختمان گرمابه مزبور کسر اعتبار لازم می‌باشد و باتامین اعتباربرای تکمیل این ساختمان اقدام خواهدشد اهالی انتظار دارند هرچه زودتر برای تامین بودجه کافی و تکمیل ساختمان گرمابه شهرداری اقدام لازم بعمل آید .

## کشف جنازه

از آبادان خبرنگار ما گزارش میدهد روز پنجشنبه عباسعلی شاهپوری کارگر ۵۲ ساله شرکت ملی نفت آبادان پس از باز گشت از کار مفقودالاثر شد و مامورین انتظامی با اطلاع کسان وی جهت پیدا کردن کارگر مزبور بجستجوپرداختند سرانجام صبح دیروز جنازه عباسعلی در آب حفار بهمنشیر کشف‌گردید و چنین گفته میشد که عباسعلی را مقتول نموده وسپس به رودخانه بهمنشیر انداخته‌اند قرار است‌جنازه وی کالبد شکافی شود .

## نتیجه سرعت

طبق گزارش خبرنگار ما از رامسر چند روز قبل اتومبیل سواری‌شماره ۱۴۰۸ برانندگی دکتر لطفعلی‌امیری و بسر نشینی دو نفر دیگر که از تهران بطرف رامسر حرکت میکرد براثر سرعت زیاد در ۱۹ کیلو متری رامسر واژگون گردید در این حادثه راننده و یکی از سر نشینان اتومبیل بسختی مجروح شدند و در بیمارستان تحت درمان قرار گرفتند بقرارا‌طلاع حال آقای دکتر امیری،راننده اتومبیل رضایتبخش نمیباشد

## خلاصه اخبار خوزستان

بروجرد ـ آقای غلامرضا فولادوند استاندار خوزستان از وضع عمومی بروجرد بازدید کرد ونسبت بانجام تقاضاهای اهالی وعده مساعدت داد .

اهواز ـ بدستور آقای‌دبیران شهردار جدید اهواز ۳ مغازه نانوائی بعلت گرانفروشی تعطیل گردید ودونفر قصاب گرانفروش نیز بپرداخت جریمه محکوم شدند .

آبادان ـ فرمانده گارد گمرك آبادان طی مصاحبه‌ای اظهارداشت برای مبارزه باقاچاقچیان چندین فروند ناوچه سریع‌السیر خریداری‌خواهدشد.

هندیجان ـ در هندیجان بیماری حصبه شیوع یافته واهالی تقاضا دارند که برای مبارزه با این بیماری اقدامات لازم انجام شود .

## منابع عظیم نفت در «سه‌دهستان»
### وجوداین منابع ازطرف مهندسین شرکت‌اکتشاف‌نفت تاییدشد
## بزودی‌عملیات حفاری چاههای نفت دراین‌منطقه شروع‌میگردد

بطوریکه خبرنگارما از بروجن گزارش میدهد فعالیت برای اکتشاف نفت‌از طرف شرکت آجیپ‌میناریادرمنطقه‌سه‌دهستان بروجن که‌از چندی قبل شروع شده‌بود پایان یافت و طبق‌اطلاع ازاین فعالیتها نتیجه مطلوب‌حاصل گردید ـ باین‌معنی که‌وجود منابع عظیم‌نفت در منطقه سه دهستان بروجن از طرف مقامات شرکت آجیپ‌مینراریا تائید شد خبرنگارما اضافه میکند هم‌اکنون بمنظور انتقال وسائل حفاری چاههای نفت بمنطقه سه‌دهستان جاده بروجن ـ سه‌دهستان ترمیم و تسطیح گردید وروزانه ده‌دستگاه کامیون حامل وسائل حفاری چاههای نفت از طریق بروجن به‌سه‌دهستان حرکت میکند .انتقال وسائل حفاری چاههای نفت بمنطقه سه‌دهستان مدت یکهفته است که بامسرعت ادامه دارد و پیش بینی میشود که‌بااین فعالیتی دراین مورد انجام میگیرد درآینده نزدیکی بانصب وسائل حفاری چاههای نفت درمحل مزبور عملیات حفاری چاه نفت‌در سه‌دهستان شروع شود .

## مسابقه فوتبال دوستانه

طبق گزارش خبرنگار ما از لاهیجان چند روز قبل مسابقه فوتبال دوستانه‌ای بین تیم شاهین بازار رشت وتیم لاهیجان در زمین ورزش لاهیجان انجام شد این مسابقه که بداوری آقای انصاری برگزار گردید یك بر یك بنفع طرفین پایان یافت وهر دو تیم مساوی شدند .

در عکس بالا نفرات هر دو تیم دیده میشوند .

## سرعت وسبقت حادثه‌ای ببارآورد

طبق‌گزارش خبرنگار ما از گرگان دو روزقبل اتوبوس شماره ۴۴۲ برانندگی‌حمزه استیشن شماره ۹۱۶ برانندگی محمود حامل مسافر که ازکردکوی بطرف گرگان حرکت میکردند براثر سرعت‌زیاد وسبقت ازیکدیگر در نزدیکی گرگان بشدت با یکدیگر تصادف کردندو هر دواتومبیل واژگون‌شدند دراین حادثه مسافرین هردو وسیله‌نقلیه مجروح گردیدند و برای‌معالجه به بیمارستان منتقل شدند ضمنا باتومبیلها خسارات فراوانی وارد گردید و انندگان آن دستگیر شده‌اند .

### انتصابات شهرستانها

کردکوی ـ آقای طیبی رئیس جنگلداری .

ملایر ـ آقای شمسائی رئیس ادارهٔ دخانیات ـ آقای دکتر زهرائی‌رئیس بهداری ـ آقای دکتر حیدرزاده رئیس بیمارستان فخریه ـ آقای حقوقی رئیس دارائی ـ آقای گردیدیز رئیس بانك صادرات ومعادن .

بابل ـ آقای‌دکتر محمدقطبی پزشك حوزهٔ نظام‌وظیفه .

## درآستانه مرك

خبرنگار ما از تبریز اطلاع می دهد اتوبوس شماره ۱۵۰۲ خط ۸ مارالان برانندگی محمود عباس‌پور در مقابل خیابان خاقانی تبریز با عابری بنام غلامحسین کندی ۲۸ ساله تصادف نمود واورا بسختی مجروح نمود. مجروح به بیمارستان بوعلی منتقل گردید ولی امیدی به بهبودی او نمی رود راننده نیز دستگیر شد .

## توديع باشهردار

خبرنگارما ازساوه گزارش‌میدهد: چندروزقبل‌بمناسبت‌انتقال آقای‌سلیمانی شهردار ساوه مجلس تودیعی درسالن فرمانداری برگزار شد .

دراین مراسم آقایان شبانکاره فرماندار، و فائی رئیس کشاورزی و عده‌دیگری ازمحترمین طی بیانات مشروحی خدمات گذشته آقای سلیمانی را مورد تقدیر قراردادند و آقای فرماندار یکجلد کلام‌اله مجید به‌آقای سلیمانی اهدا کرد. در عکس بالا آقای فرماندار هنگام اهداء کلام‌اله مجید به‌آقای سلیمانی دیده میشود .

## زن شجاع

نسیمی ملایم دامن چادری را که در صحرا افراشته شده بود بالا میزد . ودر سکوت آن شب سیاه فقط‌صدای برخورد دامن چادر بازمین بود که همراه با صدای‌گاه‌وبیگاه یکی از گوسفندانی که در کنار چادر «مهرافروز» علف نشخوار میکردند بگوش میرسید . صدای یکنواخت جیرجیر سوسکها در سکوت ملال آور صحرای سه دهستان بروجن همچون لالائی خواب آوری بودکه درگوش مهر افروز صدا میکرد و نوازش نسیم شامگاهی چشمان منتظر اورا بخواب می‌کشانید .

صبح آنروز شوهر مهرافروز برای خرید مایحتاج‌زندگی بیابانی خانواده خود بشهر رفته بود و همسرش را بامادر پیرو فرزند ۱۲ساله‌اش تنها گذاشته بود مهرافروز ومادرو فرزندش دربیابان سه دهستان درزیر چادر خوابیده بودند که ناگهان صدای پای اسب بگوش رسید ومهرافروزباین گمان که شوهرش از شهر بازگشته باستقبال رفت ولی هنگامیکه باسه‌نفر سارق مسلح مواجه گردید دیرك‌چادر را بدست گرفت و بمقابله باسارقین‌مسلح پرداخت .

گرچه این شیرزن طی‌زدو خورد باسه نفر سارق‌مسلح براثر اصابت گلوله مجروح گردید ولی موفق شد بامقاومت ودفاع دلیرانه‌ای سارقین را متواری سازد. هم‌اکنون که شوهر مهرافروز از سفر بازگشته است همسر خودرا برای معالجه به بیمارستان بروجن آورده و فعلا مهرافروز در بیمارستان تحت معالجه میباشد .

آخرین اکتشافات بهداشتی

# آب و چربی

## عوامل بزرك ومهم كه موجب چاقی میشود

### نتیجه آخرین اکتشافات علمی دربارهٔ رفع علل چاقی

عده ای از مردم مخصوصا زنان زائما چاق میشوند ودسته‌دیگرهرگز چاق نمیشوند . عده ای معتقدندکه اگر غذاهای دارای کالری کم‌مصرف نمایند از چاقی جلوگیری خواهد شد در صورتیکه عده ای با وجود اجرای این دستور باز هم چاق میشوند .

بنا بر این عقایدی که در مورد چاقی یا صرف یك نوع غذای معین تجویز میشود آنقدر ها صحیح نیست . باید گفت که چاقی‌مسئله‌ای است که علم جدید در صدد یافتن علت آن بوده و در این راه‌موفقیت‌هائی نیز بدست آورده است . این وزن زیاد از کجا می‌آید . علت عمده آن راه و جلوگیری از آن چیست ؟

یك متخصص بزرك پرده ازروی این راز برداشته و بسئوالات و اشکالات شما در مورد چاقی‌پاسخ میگوید .

## چاقی چیست ؟

قبلا باید بگوئیم که چاقی علل مختلفی دارد یکی از آن علل‌خوردن غذای زیاد است اشخاصی که بااین علت چاق میشوند چه زن و چه مرد بسادگی هر چه تمامتر میتوانند لاغر شوند و مواظبت در طرزغذا خوردن علاج قطعی و جلوگیری از چاقی آنها میباشد .

ولی معمولا چاقی فقط بواسطه خوردن‌غذای زیاد نیست‌بلکه علت عمیق و موثر دیگری دارد که‌باید آنرا در قسمتهای مختلف بدن جستجو کرد وعلت عمده آن نقص اعضای داخلی و عدم هماهنگی بین دستگاههای بدن میباشد که دو ماده‌بزرك یعنی آب‌وچربی را زیاد کرده و شخص را چاق می‌نماید .

وجود مقدار زیاد چربی و آب‌در بدن سبب میشود که دستگاههای بدن از تغییر شکل دادن آن عاجز مانده و چربی بدون تغییر شکل‌در بدن باقی بماند و یکی از علل‌عمده چاقی همین وجود چربی در بدن است .

باید در نظر داشت که وقتی‌ازچاقی بحث میکنیم مقصود ما بیان حالت است نه مرض و وقتی از علت‌چاقی صحبت میشود در حقیقت علت‌مرض نیز توضیح‌داده میشود .

برای رفع چاقی نباید دارو تجویز کرد بلکه اجرای رژیم غذائی و دستورات بهداشتی مختلف نتیجه موثر داشته و میتوان از چاقی جلوگیری کرد .

### نقش آب درچاقی

مسلم است که‌مایعات‌نقش‌موثری در چاقی دارند ولی بهتر است برای درك علت آن عمل مایعات را در اعضای بدن مورد بررسی قراردهیم. بطوریکه میدانیم ۶۵ الی ۷۰ درصد وزن بدن ما را آب تشکیل میدهد و این آب برای فعالیت یاخته های مختلف بدن اهمیت حیاتی دارد .

آب برای بدن لازم است وهیچکس نمیتواند منکر آن گردد ولی این امر دلیل آن نیست که اضافه بر احتیاج بدن آب مصرف کنیم .

آبیکه در بدن وجود دارد در تمام بدن بگردش پرداخته و در مرحله آخر به کلیه ها میرود و عمل‌صافی در آنجا انجام میگیرد و در اینجا لازمست که از نقش عمده کلیه بحث شود زیرا اگر بهر عنوان کلیه ها نتوانند نقش خودرا انجام دهند واضح است که‌چه عوارضی ایجاد میشود . بطور متوسط‌کلیه‌ها باید در روز برای زنان یك لیتر برای مردان یك ونیم لیتر آب دفع نمایند و اگر کمتر از این مقدار دفع شود باید در صدد رفع علت برآمد .

### چرا خانمها بیشتر چاق میشوند

چاقی خانمها را باید در ساختمان زهدان و طرز خاص قرار گرفتن غده ها جستجو کرد . آزمایشهای مختلف که در این قسمت توسط دانشمندان انجام گرفته تائیدمی‌نماید که‌کم حرکت کردن زنان و ساختمان مخصوص جسمانی سبب چاقی آنها میباشد .

### آیا چربی هم خطرناك است؟

البته‌چربی‌درچاق شدن‌تاثیر دارد ولی تاثیر آن باندازه آب نیست درطبقه بندی علل چاقی همیشه‌چربی را در مرحله دوم قرار میدهند ولی معالجه چاقی که بواسطه چربی ایجاد میشود مشکل و دقت زیاد لازم دارد زیرا چربی مقداری‌برای بدن لازم است و باید آنرا تحت قواعد مخصوصی تجویز نمود که باندازه مصرف دستگاههای بدن بوده وزیاد نباشد تا اختلالی در کار دستگاهها ایجاد نشود .

معمولا کبد اشخاص چاق خوب کار نمیکند زیرا صفرا عامل بر طرف کننده چربی است و چون کبددرست کار نمیکند صفرا ترشح نشده و چربی بخوبی هضم نمیشود . در این اشخاص لازم است که قبلا کبد را معالجه کرد . برای معالجه این‌نوع اشخاص متعادل کردن مقدارچربی با قدرت هضم کبدامری‌لازم‌وواجب است.

### آیا بدون رژیم ممکن‌است لاغر شد ؟

هرگز ممکن نیست که بدون‌رژیم شخصی لاغر شود فکر لاغر شدن بدون رژیم احمقانه است. اگر کسی اعلام نماید که «داروی» چاقی را کشف کرده حقه باز است . باوجود آبهای معدنی و حمام های طبی رژیم غذائی برای معالجه چاقی‌امری لازم و اجتناب نا پذیر است . ولی باید متوجه شد که بدون دستور طبیب پرهیز و رژیم‌صحیح نیست. باید غذا خورد ولی توجه در نوع غذا لازم است تا نتیجه مطلوب‌بدست آید .

### نقش نمك درچاقی

رژیم غذائی که بانخوردن نمك‌توام باشد نتیجه خوبی دارد ولی اینکار لازمست که تحت نظر پزشك‌انجام گیرد .

در مورد رژیم غذائی باید متوجه باشیم که بانوان رژیم های غذائی مختلفی دارند که ابدامورد تائید نیست زیرا اغلب این رژیمهای غذائی بجای نتیجه مطلوب سبب‌از دست رفتن صحت و سلامت‌میباشد رژیم غذائی که برپایه کم وزیاد کردن مقدار غذا های دارای کالری وحرارت مبتنی باشد نتیجه مطلوب دارد ولی در اینجا نقش پزشك‌بسیار موثر است که برحسب استعداد مریض مقدار کم یا زیاد کردن‌آنرا پس از آزمایش های لازم تعیین نماید .

### آیا تحمل گرسنگی وتشنگی لازمست ؟

هرگز لازم نیست که هنگام رژیم غذائی از گرسنگی رنج ببریم‌بلکه فقط مقدار کالری را از ۲۵۰۰ به ۶۰۰ تا۱۰۰۰برسانیم در رفع چاقی فوق‌العاده موثر است .

عده ای هنگام رژیم غذائی بیشتر از حد معمول غذا میخورند و جای تعجب است که میگویند (من فقط باندازه ایکه سلامتم را از دست ندهم غذا میخورم) این کاردله‌گی است نه رفع گرسنگی در مورد تشنگی نیز همین رویه معمول‌است وباید همیشه رعایت تعادل را در خوردن وآشامیدن نمود و فقط باندازه ایکه واقعا برای بدن لازم بوده و مغایر با دستورات پزشك‌و رژیم غذائی نباشد غذا صرف کرد ودر اینصورت میتوان اطمینان‌داشت که نتیجه مطلوب بدست خواهدآمد.

## آگهی توزیع نقشه شهر

سازمان نقشه برداری چاپ نهائی و رنگی نقشه شهرهای اردکان فارس ـ دامنه (اصفهان) شادکان ـ قاین ـ میانه . خرم آباد لرستان‌را به مقیاس یك‌دوهزارو پانصدم به طرز جالبی تهیه نموده است طالبین میتوانند با مراجعه به شعبه فروش سازمان‌نقشه برداری واقع در خیابان سزاوار بین خیابان ابوریحان و بیست متری نقشه مورد نظر را پانازلترین قیمت خریداری و یا کتبا به آدرس مهر آباد سازمان نقشه برداری مکاتبه نمایند . سر پرست سازمان نقشه برداری ـ مهندس بسیطی

آ ـ ۲۰۱۸۸ ـ ۱ ـ ۲

# حواشی اخبار ومقالات متنوع جرائد مهم جهان

# قاتل تروتسکی سال آینده آزاد میشود

**شاید هنوز عده‌کثیری نمیدانندکه «ژاك مورنار» قاتل تروتسکی اصلا اسپانیولی وجزء کمونیستهای سرسخت بوده وباگذرنامه تقلبی‌کانادائی وارد مکزیك شده‌است**

## این شخص قریب بیست سال مهرسکوت برلبان خودزده ودرزندان بایك دختر مکزیکی ازدواج کرده‌است

مورفار قاتل تروتسکی

در بیستم ماه اوت سال ۱۹۴۰ میلادی پیشوای انقلابی روسیه بنام لئون تروتسکی که بطور تبعید در مکزیکو بسر میبرد بقتل رسید . قاتل در همان روز دستگیر شد و تاکنون در زندان بسر برده و سال دیگر آزاد میشود. تا امروز کسی درست از هویت این شخص‌وملیت او ودلیل اقدام او اطلاع کافی بدست نیاورده است. آنچه که‌مردم میدانند اینست که قاتل خود را بلژیکی معرفی مینماید و نام او ژاك مورفار است و با گذرنامهٔ کانادائی که قبلا متعلق بیك‌سرباز کشته شده‌درجنگهای داخلی‌اسپانیا بود وارد مکزیك شد ه‌است.

قاتل مزبور بوسیلهٔ زنی بنام‌سیلویا آژلف که از همکاران و دوستان صمیمی تروتسکی‌بوده‌بخانه‌تروتسکی راه یافته است.

مورفار میگوید تروتسکی را در اثر عصبانیت و ضمن مباحثه در خصوص اصول حزبی و انقلابی کشته است ولی‌طپانچه کالیبر چهل وینچ و چاقو و سایر شواهدی که نزد او کشف شده نشان میدهدکه این ادعا دروغ است و نامبرده از مدتها قبل مقدمات قتل تروتسکی را تهیه‌میدیده است. مقامات‌انتظامی معتقدند که نامبرده مامورمخصوص ضمنا خود او بقاضی زندان اظهار داشته است که من اکنون آدم‌نوو جدیدی شده‌ام ومیخواهم مانند یك فرد شرافتمند وارد زندگی تازه بشوم و دیگر آن فرد آشوبگر قدیمی نیستم از آنجا که ژاك مورفار باگذرنامهٔ تقلبی واردمکزیك شده ناچار بایدپس از پایان مجازات از کشور مکزیك اخراج شود ولی هنوز موطن اصلی و صحیح او بر مقامات مکزیکی مجهول است و نمیدانند باید اورا بکجا روانه کنند درسال ۱۹۵۸ زندان ژاك مورفار عوض شد واو را از زندان معروف « قصر سیاه » بزندان نو و جدید التاسیس « ایکستالایا » منتقل نمودند . در این مکان‌زندان بسیار خوب با وسائل آسایش‌کامل بنا شده است .دراین زندان‌مورفار به آسودگی زندگی میکند ورفتار بسیار عاقلانه‌و مورد پسندی دارد در هنگام بیکاری در کارگاه‌زندان بتعمیر رادیو مشغول میشود.

یکی از نویسندگان زن‌موسوم به « کاریون ویلهلم» هر ماه یکدفعه بسراغ ژاك مورفار بزندان میرودولی این زن تاکنون از مذاکرات خود با قاتل تروتسکی مطلبی ننوشته و انتشار نداده است ولی اطلاع داده که مورفار در سال ۱۹۴۴ بطور مخفیانه با یك‌دختر مکزیکی‌ازدواج خواهد رفت.

ژوزوف استالین بوده و ابتدا طوری رفتار کرده که اعتماد تروتسکی را بخودجلب کرده‌وسپس ناجوانمردانه او را بخاك و خون غلطانیده‌است.

یك فرضیه قابل قبول دربارهٔژاك مورفار اینست که نامبرده یکنفر کمونیست سر سخت اسپانیائی‌است ونام اصلی‌او«رامون مرکادودل‌ریو» میباشد و بوسیله مادرش موسوم به «اوستاریس‌ماریا کاریلاددل‌ریو» که اوهم از معتقدین مرام‌کمونیستی بوده وارد حزب کمونیست شده است. یکی‌ازمامورین جنایت‌شناس مشهور مکزیکی موسوم به دکتر آلفونسو کوئیرز میگوید اثر انگشتان ژاك مورفا با اثر انگشتان «مرکادور » که در نزد پلیس‌اسپانیا موجود است مطابقت دارد.

ژاك مورفار درشانزدهم آوریل ۱۹۴۳ به بیست سال زندان‌محکوم شدوابتدای‌این‌زندانی‌شدن ازتاریخ انجام قتل یعنی سال ۱۹۴۰ محسوب میشود. بنابر این در ماه اوت۱۹۶۰ بیست سال زندانی بودن نامبرده تمام میشود.

عده‌ای میگویند قاتل تروتسکی میترسد بعد از آزاد شدن بدست معتقدین و وفاداران تروتسکی یا عاملین پلیس سرخ بقتل برسد .

# برای نخستین بار باموشك ازارتفاع ۱۱۰۰کیلومتری از کرهٔزمین‌عکس گرفته شد

بطلمیوس اولین کسی بود که نقشه خیالی کروی بودن زمین را کشید و خیال کرد زمین کروی است اما نقشه وی خیلی عجیب و غریب بود واز قطبین زمین در آن اثری نبود .

این نقشه تاپانصد سال‌قبل مبنای همه نقشه های جغرافیای زمین بود . پس‌از کشف رسمی امریکا بوسیله کریستف کلمب به‌نقشه بطلمیوس قاره امریکا راافزودند وبعد ها استرالیا و جزایرمکشوف دنیا و قطب های زمین نیز بدان اضافه شد .

ضمنا بکمك قواعد نجومی کپلر وکپرنیك توانستند طول و عرض جغرافیائی را بکشند ودر اواخر قرن نوزدهم تقریبا نقشه کامل‌دنیا را آنچنان که‌امروز در دست‌داریم کشیدند (جز در مورد قطب جنوب که‌در نیمه اول قرن بیستم و در سال ژئو فیزیکی ۵۸ـ۱۹۵۷حدود آن تقریبا تکمیل شد )

اما این نقشه ها همه از روی مختصات‌نقاط زمین‌و طبق‌فرضیات علمی کشیده شده است و شکل دقیق وقطعی آنها وخشکی های زمین هنوز معلوم نیست .

عکسبرداری هوائی که از ۱۹۳۰ به‌بعد معمول شد امکان طرح‌نقشه های دقیقتر قطعات مختلف زمین و دریارا فراهم آورد چنانکه‌امریکائی ها از سراسر خاك ایالات متحده امریکا با عکسبرداری هوائی یك نقشه واقعی تهیه کردند .

اما چون هواپیما ها نمیتوانندبیش از بیست کیلومتر بالا بروند واز این فاصله هم شعاع دیدشان بیش از چند صد کیلومتر نیست عکس برداری از اوقیانوسها و قاره ها یکجا و بطور سرتاسری بوسیله آنها ممکن نیست . این مشکل را اخیرا برتاب موفقیت آمیز موشك حل کرده است. این زن که امروز موسوم به «روکلیا مندوزامورفار » است چهل و هشت سال دارد و شغل او ماشین نویسی است و هر یکشنبه با شوهر خود ملاقات می نماید. ناگفته نماند که در زندان جدید مکزیکو محل مخصوصی‌هم برای ملاقات زن و شوهر ساخته شده است. نامبرده در این ملاقاتها همیشه زنبیلی پر از خوراکی و غذای گرم همراه می‌آورد.

قاتل تروتسکی که چشمانی‌فولادی رنك دارد نوزده سال است مهر سکوت بر لبان خود زده و معلوم نیست یکسال دیگر که از زندان آزاد شد چه خواهد کرد و بکجا خواهد رفت.

بطلمیوس اولین کسی بود که نقشه خیالی کروی بودن زمین را کشید و خیال کرد زمین کروی است اما نقشه وی خیلی عجیب و غریب بود واز قطبین زمین در آن اثری نبود .

این نقشه تاپانصد سال‌قبل مبنای همه نقشه های جغرافیای زمین بود . پس‌از کشف رسمی امریکا بوسیله کریستف کلمب به‌نقشه بطلمیوس قاره امریکا راافزودند وبعد ها استرالیا و جزایرمکشوف دنیا و قطب های زمین نیز بدان اضافه شد .

ضمنا بکمك قواعد نجومی کپلر وکپرنیك توانستند طول و عرض جغرافیائی را بکشند ودر اواخر قرن نوزدهم تقریبا نقشه کامل‌دنیا را آنچنان که‌امروز در دست‌داریم کشیدند (جز در مورد قطب جنوب که‌در نیمه اول قرن بیستم و در سال ژئو فیزیکی ۵۸ـ۱۹۵۷حدود آن تقریبا تکمیل شد )

اما این نقشه ها همه از روی مختصات‌نقاط زمین‌و طبق‌فرضیات علمی کشیده شده است و شکل دقیق وقطعی آنها وخشکی های زمین هنوز معلوم نیست .

عکسبرداری هوائی که از ۱۹۳۰ به‌بعد معمول شد امکان طرح‌نقشه های دقیقتر قطعات مختلف زمین و دریارا فراهم آورد چنانکه‌امریکائی ها از سراسر خاك ایالات متحده امریکا با عکسبرداری هوائی یك نقشه واقعی تهیه کردند .

اما چون هواپیما ها نمیتوانندبیش از بیست کیلومتر بالا بروند واز این فاصله هم شعاع دیدشان بیش از چند صد کیلومتر نیست عکس برداری از اوقیانوسها و قاره ها یکجا و بطور سرتاسری بوسیله آنها ممکن نیست . این مشکل را اخیرا برتاب موفقیت آمیز موشك حل کرده است. این زن که امروز موسوم به «روکلیا مندوزامورفار » است چهل و هشت سال دارد و شغل او ماشین نویسی است و هر یکشنبه با شوهر خود ملاقات می نماید. ناگفته نماند که در زندان جدید مکزیکو محل مخصوصی‌هم برای ملاقات زن و شوهر ساخته شده است. نامبرده در این ملاقاتها همیشه زنبیلی پر از خوراکی و غذای گرم همراه می‌آورد.

قاتل تروتسکی که چشمانی‌فولادی رنك دارد نوزده سال است مهر سکوت بر لبان خود زده و معلوم نیست یکسال دیگر که از زندان آزاد شد چه خواهد کرد و بکجا خواهد رفت.

ترجمه ازروزنامه لانکویردیلی‌نیوز ، چاپ آمریکا

# بازدیدآقای خدابنده‌لو ازمراکز علمی وصنعتی امریکا

روز چهارشنبه این هفته آقای فریدون خدابنده‌لو میهمان شهرما بود. همانطورکه میتوانید حدس بزنید مردی بااین اسم موزون‌باید از سرزمین دوردستی آمده باشد واتفاقا این حدس صحیح است فریدون خدابنده‌لوکه رئیس امور اداری سدکرج درایران میباشد بامریکا آمده تامسائل مربوط‌به اداره نیروی برق را مورد مطالعه قرار دهد .

وی پائیز امسال بدانشگاه «نورث وسترون» شیکاگو خواهد رفت تادرجه دانشگاهی خودرا دررشته اداره مشاغل‌احراز کند .خدابنده‌لو درحال حاضر مشغول اجرای یك مسافرت چهارماهه و بازدیدمراکز تاسیسات برق‌ـخلیج غربی میباشد. علاوه‌براین او تاسیسات گاز و الکتریك «پاسیفیك» را درسانفرانسیسکو، بدفورد، واشنگتن و مراکز برق آبی‌را در «اسپوکانه» وادارات مرکز برق‌آیداهورا مورد بازدید قرارداده‌است .

وی بعنوان یك وکیل واقتصاددان باطرز اداره تاسیسات برق امریکا آشنا میشود بنای یکی از سه‌سد عظیم تاسیسات کرج‌درسال۱۹۶۱ بوسیله کمپانی موریسون‌ـهودسون به‌پایان خواهد رسید .علاوه برمرکز انتقال برق تاسیسات سدکرج‌ذخیره آب تهران پایتخت ایران را که درکناره شرقی رود کرج در فاصله ۴۰میلی این تاسیسات برپاشده تامین خواهدکرد .

این سد ۶۰۰پاارتفاع خواهدداشت و سه ژنراتور برق آن قادر به‌تولید ۹۰۰هزار کیلووات الکتریسته‌خواهد بود. مبلغ کل هزینه این پروژه بالغ‌بر۵۰میلیون دلار تخمین زده شده‌است .


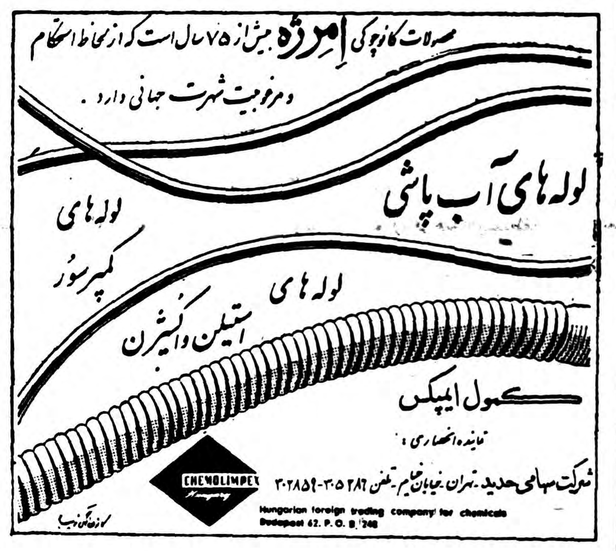


آ ـ ۲۰۵۵۸

موتور ژنراتور

ساخت انگلستان

۱۱۰ اسب ۸۳ کیلوولت آمپر

۸۸ » ۶۶ »

۵ » ۳ »

باتابلو ورگولاتور اتوماتیك وکلیه‌لوازم مربوطه موجوداست

خیابان سپه گذر تقی‌خان

عسکرنیا

تلفن ۳۰۳۷۰۶

آ ـ ۲۰۵۱۲ آگهی پارت

نماینده انحصاری :

شرکت سهامی الکتریکال : پاساژ سعدی خیابان سعدی ـ تلفن

ترانزالکترو

شرکت بازرگانی مجارستان برای لوازم الکتریکی

باکشورتور نو بتمام نقاط مازندران و گیلان مسافرت‌کنید

تلفن ۳۰۵۴۶۰

آ ـ ۲۰۴۵۴


## وزارت‌کشور اداره‌کل‌امور شهرداریها ـ شهرداری‌خرمشهر

# تجدید آگهی مناقصه

شهرداری خرمشهر ساختمان مستراح و کارهای بتونی و جدول‌بندی و خاکریزی محوطه استخر واقع در باغ ملی نیروی دریائی را طبق مشخصات موجوده در دایره فنی شهرداری که بقرار تقریبی ۴۳۰۰۰۰ ریال است با شرایط زیر از طریق مناقصه بمقاطعه واگذار مینماید .

۱ پیشنهاد دهندگان بایستی دارای سوابق و اطلاعات فنی بوده و یا یك نفر نماینده که دارای مدارك و معلومات فنی باشد بشهرداری معرفی نمایند .

۲ـ پیشنهاد دهندگان بایستی قبلا بدایره فنی شهرداری مراجعه دفترچه مشخصات و شرایط فنی و فهرست واحد بهاء و نمونه قرارداد را با پرداخت مبلغ دویست ریال دریافت و نمونه قرار دادی را که برای اینکار تنظیم خواهد شد ملاحظه و امضاء نمایند .

۳ـ پیشنهاد دهندگان بایستی مبلغ بیست وپنجهزار ریال بعنوان سپرده بصندوق شهرداری و یا بحساب ۱۵۲۹ بانك ملی شعبه خرمشهر تودیع نموده و قبض سپرده یا رسید بانکی را ضمیمه پیشنهاد خود بنمایند ضمنا ضمانت نامه بانکی که مدت آن کمتر از دو ماه نباشد پذیرفته میشود.

۴ـ پیشنهاد دهندگان بایستی پیشنهادهای خودرا در دو پاکت لاك مهر شده الف و ب بشرح زیر تنظیم و در مقابل اخذ رسید بدفتر شهرداری تسلیم نمایند در پاکت الف بایستی برك صلاحیت فنی‌قبض سپرده یا ضمانت نامه بانکی دفتر چه مشخصات شرایط همگانی‌نمونه قرارداد فهرست واحد بهاء که ذیل یکایك آنها گواهی و امضاءشده باشد ضمیمه گردد . در پاکت ب برك تعهد و میزان صدی چند اضافه یا تخفیف از فهرست واحد بهاء بطور وضوح و روشن با حروف و رقم نوشته ذیل آنرا امضاء نمایند .

۵ـ پیشنهاد دهندگان بایستی پیشنهادات خودرا تا آخر وقت اداری روز شنبه ۱۰ر۷ر۳۸ بدفتر شهرداری تسلیم و رسید دریافت دارند .

۶ـ پیشنهادات واصله در ساعت ٤ بعد از ظهر همان روز با حضور کمیسیون مربوطه باز و قرائت و حضور پیشنهاد دهندگان در جلسه مناقصه آزاد میباشد .

۷ـ پیشنهاداتیکه پاکت الف آن طبق شرایط فوق تکمیل نباشد پاکت ب آن باز نخواهد شد .

۸ـ به پیشنهادات مشروط و مخدوش و مبهم و فاقد سپرده و همچنین پیشنهاداتیکه دیر تر از موعد مقرر برسد ترتیب اثر داده نخواهدشد.

۹ـ مدت انجام کار از تاریخ مبادله قرار داد لغایت دو ماه تمام خواهد بود .

۱۰ـ شهرداری از لحاظ کمك به پیمانکار و تسریع در کار مبلغی معادل ۱۰٪ کل کار در مقابل اخذ ضمانت نامه بانکی بمدت دو ماه به عنوان پیش پرداخت بمقاطعه‌کار پرداخت و بطور مساوی از هر صورت وضعیت کسر مینماید.

۱۱ـ حد اکثر مدت برای بررسی پیشنهادها و تشخیص حائز حد اقل یکماه‌ازتاریخ قرائت‌پاکات‌است‌و برنده مناقصه ملزم است بمحض‌اخطار شهرداری ضمانت نامه بانکی معادل ۵٪ کل کار پس از تخفیف به شهرداری بسپارد وبرای عقد قرار داد حاضر شود پس از تسلیم تضمین نامه حسن انجام کار وعقد قرار داد سپرده‌شرکت در مناقصه مسترد خواهد شد . چنانچه برنده مناقصه از عقد قرار داد خود داری نماید سپرده او بنفع شهرداری ضبط و معامله با نفر دوم انجام ودر صورتیکه نفر دوم از انجام معامله امتناع نماید سپرده او نیز بنفع شهرداری ضبط خواهد شد.

۱۲ـ شهرداری میتواند طبق پیمان مبلغ کل را تا میزان ۲۵٪ کسر یا اضافه نماید .

۱۳ـ پرداخت هر گونه مالیات و عوارض و حق‌البرج آگهی بعهده برنده مناقصه خواهد بود.

۱۴ـ شهرداری در رد وقبول یك یا کلیه پیشنهادات واصله مختار است.

شهردار خرمشهر . علی موقر

آ ـ ۲۰۵۹۰

رپرتاژ امروز ما

# دادگاه سیار کرج

## بلای‌جان خانمهای راننده بدون گواهی نامه شده است

* نودوهشت درصد ازبانوانی‌که درجاده کرج رانندگی می‌کنند فاقد گواهینامه هستند.
* درسه ماهه اخیر سی هزار تومان جریمه سرعت ازرانندگان‌گرفته شده‌است.
* ژاندارمها بابی‌سیم رانندگان متخلف را به‌پست‌های بعدی‌معرفی میکنند.

شاید هنوز تصادفات هول‌انگیز جاده کرج ازخاطر هامحو نشده باشد تا هشت‌ماه قبل هرروزبگوش میخورد که‌درجاده کرج تصادفی صورت گرفته و چند نفر بقتل رسیده‌اند. جاده کرج کاملابصورت یك قتلگاه درآمده بودکه‌وزارت دادگستری متوجه وخامت این شاهراه گردید ودرصدد جلوگیری ازکشتار هول‌انگیز برآمد بالاخره چند جلسه باحضور نمایندگان وزارت راه ژاندارمری دربازرسی کل‌کشور تشکیل شد و وزیر دادگستری دستور تشکیل دودادگاه سیار دادهنوز هیچکس نمیتوانست تصور کند که‌باتشکیل این‌دادگاه ازکشت‌وکشتار جاده کرج‌جلوگیری میشود ولی اکنون که‌هشت ماه از تاسیس دادگاه سیار گذشته‌آمار بخوبی‌نشان میدهد که‌دادگاه‌سیار در جلوگیری ازتصادفات جاده کرج تاچه‌اندازه موثر بوده‌است بطور کلی درسال ۳۶ درجاده کرج (حوزه قضائی کرج) ۳۵۰تصادف رخ دادکه صدویازده نفرمجروح وناقص العضو گردیدند وبیست‌و شش نفر جان شیرین خودرا از دست دادند درسال سی وهفت تعداد تلفات بطرز سرسام آوری بالارفت بطوریکه تااول دیماه گذشته ظرف نه‌ماه بیست‌و هفت نفردراثر تصادف اتومبیل و موتوسیکلت بهلاکت رسیدند و نه‌ماهه اول سال ۱۱۷ نفر مجروح داشت این تعداد مجروحین و مقتولین نتیجهٔ ۳۸۰ تصادف بود .

### تاسیس دادگاه

دراول دیماه گذشته‌بود که‌یکی‌دو دادگاه سیار بریاست آقایان‌فدائی و صدقی درجاده کرج‌تشکیل گردید وقرار شد که‌این‌دودادگاه متخلفین ازامور راهنمائی و رانندگی رادر محل محاکمه کرده وجریمه‌نقدی ازآنهاوصول‌نمایدوزارت‌دادگستری برای انجام مقصود خود مذاکراتی باژاندارمری بعمل آورد وژاندارمری نیز چند دستگاه اتومبیل جیپ و تعدادی ژاندارم دراختیار دادگاه سیار قرار داد دادگاه سیار مشغول کار شد وبطوریکه گفته شدبطور محسوسی ازمیزان‌تصادفات کاسته گردید .

اینك رپورتاژی خبرنگارما هنگام بازدید ازاین دادگاه تهیه کرده‌است

### ماراهم گرفتند

روز جمعه گذشته برای تهیه رپورتاژی ازوضع عبورومرور در جاده کرج‌باتفاق‌عکاس بطرف‌کرج راه افتادیم برای آنکه زودتربمقصد برسیم قدری برسرعت اتومبیل افزودیم وخیالمان راحت بود که کسی جلوگیری نمیکند اتومبیل ما همچنان باسرعت حرکت‌میکرد که‌ازدورسروکله‌مامورین ژاندارمری نمایان شدو قدری آنطرفتر جوان شیك‌پوشی قلم‌و کاغذبدست‌ایستاده ومشغول محاکمه رانندگان بود فورا متوجه شدیم که‌دراین محل سرعت اتومبیلها کنترل میشود طبعااز سرعت اتومبیل ماهم کاسته شد وباسرعت معمولی مشغول‌حرکت شدیم که‌ناگهان ژاندارمها فرمان ایست دادند وناچار اتومبیل را متوقف کردیم وقتی علت راپرسیدیم آقای فدائی رئیس دادگاه گفت‌شما باسرعت زیاد اتومبیل‌میراندید و نزدیك ماکه‌رسیدیدآهسته کردید غافل ازآنکه درچند پاسگاه قبل مامورین ژاندارم سرعت اتومبیل شمارا مشاهده کرده وبوسیله‌بی‌سیم شماره اتومبیل شمارا بماداده‌اند در حالیکه ازاین نظم وترتیب‌فوق‌العاده درشگفت بودیم خطاب‌برئیس‌دادگاه گفتم آقا مابرای تهیه رپورتاژ از وضع‌عبور ومرور باینجا آمده‌ایم آقای فدائی خنده‌ای کرده وگفت مانعی ندارد بفرمائید رپرتاژتان را تهیه کنید ولی بشرط‌آنکه‌ابتدا جریمه‌تان را بپردازید هرچه‌اصرار کردیم که‌از ما جریمه نگیرید فایده‌ای نکردوسرانجام‌رئیس‌دادگاه مارا بپرداخت جریمه جهت سرعت محکوم نمود وقتی جریمه نقدااخذ شد آقای فدائی خنده‌ای کرده‌گفت حال‌که جریمه‌خودرا پرداختید‌مهمان من‌هستید وهررپرتاژی که‌میخواهید تهیه‌کنید . درحالیکه از صراحت رئیس دادگاه درتعجب بودیم‌همراه وی براه افتادیم وهنوزچندلحظه‌ای نگذشته‌بود که‌ناگهان یك‌اتومبیل فولکس‌واگن که‌خانمی پشت رل آن‌قرارداشت ازدور نمایان شد . فدائی خطاب بژاندارمها گفت فولکس واگن را متوقف کنید ژاندارمها متوقف کردند خانم زیبائی ازپشت رل‌پیاده شدونزد رئیس دادگاه‌رفت وقتی رئیس‌دادگاه گواهینامه وی رامطالبه کرد خانم راننده گفت «متاسفانه‌آنرا درمنزل جاگذاشته‌ام» رئیس دادگاه گفت ممکن است همراه ماموری بروید آنرابیاورید خانم راننده خنده‌ای کرده گفت «وای‌من‌تفریح خود را کنار بگذارم‌بروم‌برای‌شما گواهینامه بیاورم اصلا چنین کاری نمیکنم» رئیس‌دادگاه گفت «خانم دادگاه تشکیل است مواظب اظهارات خود باشید خانم راننده وقتی دیدرهائی‌از چنگ‌قانون بآسانی ممکن نیست بالتماس افتاد وگفت «آقای‌رئیس دادگاه اگر رانندگی رابخواهیدمن گواهینامه ندارم خواهش میکنم‌مرا ببخشید » رئیس‌دادگاه که‌ازابتدا متوجه این‌موضوع شده‌بود گفت «خانم‌محترم‌اقدامات مابرای‌جلوگیری از هرگونه‌تصادفی است وگذشت دراین باره جایز نیست »بالاخره‌در حالیکه خانم راننده دستمال خودرا درآورده بود وگریه‌میکرد همراه ماموری بدستور رئیس دادگاه بشهربانی کرج اعزام شدوچون رسیدگی باتهام رانندگان بدون گواهینامه درصلاحیت دادگاه‌جنحه است خانم تابیست‌وچهار ساعت در شهربانی تحت نظربود وفردای‌آن روز بازپرس ازوی مشغول تحقیقات شد .

دادگاه تشکیل است وخانمی‌که ازمقررات راهنمائی ورانندگی تخلف کرده محاکمه میشود.

### جایش را عوض کرد

هنوز چند لحظه از بازداشت‌راننده فولکس واگن نگذشته بود که یك اتومبیل اپل از دور پیدا شدراننده این اتومبیل هم خانم بودژاندارمها باتومبیل فرمان ایست دادند ولی راننده توقف نکرد فورا بوسیله بی سیم بپاسگاه بعدی اطلاع داده شد که جلوی اتومبیل خانم را بگیرند اما وقتی جلو اتومبیل‌گرفته شد در پشت رل شوهر خانم‌قرار داشت بالاخره معلوم شد که خانم متوجه موضوع شده و در فاصله بین دو پاسگاه جای خود را عوض کرده است چون مامورین ابتدا خانم را پشت رل دیده بودند وی را نزد رئیس دادگاه آوردند خانم جیغ و فریاد راه انداخته بود که بابا من رانندگی نمیکردم وشوهرم پشت رل بود کم‌کم مامورین‌داشتند گفته های خانم را باور می کردند ولی رئیس دادگاه خانم را مدتی نگاهداشت وسپس‌بوی گفت«خوب خانم محترم شما قول میدهید که دیگر بدون گواهینامه رانندگی نکنید »خانم ناگهان برق‌خوشحالی در چشمانش درخشید و گفت «بله قول میدهم » رئیس دادگاه بالحنی که بوی بخشش میداد ادامه داد آخر خانم این جاده شلوغ است و اگر شما میخواهید رانندگی یاد بگیرید در جاده های خلوت اینکار را بکنید در همین مسافت کمی که شما پشت رل قرار داشتید‌ممکن بود تصادف هولناکی صورت گیرد خانم راننده که کاملا اغفال شده بود گفت « آقای رئیس دادگاه باور کنید که من از کنار جاده و فوق العاده آهسته حرکت میکردم» بمجردیکه خانم اینحرف را گفت فدائی قلم و کاغذ خود را در آورد و گفت من فقط منتظر اقرارصریح شما بودم و مشغول سئوال کردن اسم و مشخصات خانم شد خانم راننده که دیگر نمیتوانست انکار کند مات و مبهوت رئیس دادگاه را مینگریست و سر انجام‌بشهربانی فرستاده شد و تحت تعقیب قرار گرفت.

مامور ژاندارم بوسیله بی‌سیم شماره یکی ازاتومبیلهائی راکه فرار کرده بپاسگاه بعدی میدهد.

### ۹۸ درصد خانمها !

وقتی خانم راننده بشهربانی اعزام شد رئیس دادگاه گفت بطور کلی نودو هشت درصد خانمها د راین جاده فاقد گواهینامه هستند و ما بدون استثنا جلوی خانمهای‌راننده را میگیریم‌ودر صورتیکه‌گواهینامه رانندگی ارائه دادند به آنها اجازه حرکت میدهیم . ایشان‌افزود جای تاسف اینجا است که اینگونه خانمها اصلا حاضر نیستند ازقانون متابعت کنند درصورتیکه وقتی آقایان تحت تعقیب قرار میگیرند اکثرا بدون چون و چرا و باکمال ادب جریمه لازم را میپردازند.

### کارت حرکت

هم اکنون باتوبوسها و اتومبیل های سنگین در جاده کرج هنگام حرکت مامورین کارتی میدهند که ساعت حرکت روی آن قید شده است و راننده باید هنگام ورود بمقصد کارت را بمامورین ارائه دهدبموجب کارت مزبوردرصورتیکه راننده زودتر از موعد مقرربمقصد رسیده باشددر دادگاه سیارمحاکمه شده و بپرداخت جریمه محکوم خواهد شد رئیس دادگاه سیار گفت‌در سابق بیشتر تصادفات بوسیله کامیونها و اتوبوسهاصورت میگرفت ولی با تدبیری که اتخاذ شده است خوشبختانه تصادفی صورت نگرفته و رانندگان نیز که در سابق برای سبقت از یکدیگر بر سرعت خود میافزودند اکنون با سرعت عادی در جاده کرج حرکت مینمایند.

### رانندگان بی گواهینامه

از هنگامیکه دادگاه سیار در جاده کرج تشکیل گردیده یعنی ظرف مدت هشت ماه اخیر پنجهزار راننده بی گواهینامه تحت تعقیب قرار گرفته‌اند که از این تعداد سیصد نفر آنها بانو بوده‌اند که اگر نسبت خانمهای راننده را با آقایان در نظر بگیریم این نتیجه بدست می آید که تعداد خانمهای بی گواهینامه فوق العاده زیاد می باشد اما روز جمعه راننده‌اتوبوسی که از تبریز با چهل نفر مسافرعازم تهران بود بعلت سرعت زیاد تحت تعقیب مامورین قرار گرفت وقتی گواهینامه وی مطالبه شد معلوم‌شد راننده مزبور فاقد گواهینامه است وتازه رانندگی آموخته و مبادرت برانندگی اتوبوس نموده است مامورین مسافرین اتوبوس را پیاده کرده و با اتومبیلهای دیگر بمقصد فرستادند و راننده بی گواهینامه نیز بازداشت شد. جرائمی که برانندگان بی گواهینامه تعلق می گیرد دو ماه زندان و هزار تومان جریمه نقدی است .

### درآمد شهرداری زیاد شده

از هنگامیکه دادگاه سیار در جاده کرج تاسیس گردیده درآمد شهرداری نیز رو بافزایش گذاشته زیرا در سابق اتومبیلها از چنك مامورین عوارض شهرداری فرارمی کردند و دیگر وسیله‌ای برای‌تعقیب آنها نبود ولی با فرستنده هائی‌که اکنون موجود است فرار از چنگال مامورین مشکل شده و در آمد شهرداری نیز سه برابر شده‌است.

### سی هزار تومان جریمه

در سه ماهه اخیر در حدود سی هزار تومان از رانندگانی که سرعت آنها بیش از شصت کیلومتر بوده بوسیله دادگاه سیار اخذ شده است واگرجرایم رانندگان بی‌گواهینامه را هم‌بحساب آوریم وصولی‌متخلفین راهنمائی و رانندگی در جاده کرج مبلغ فوق العاده زیادی خواهدشد. بهر حال اگر تصمیم گرفتید که‌با اتومبیل از جاده کرج عبور نمائید مواظب باشید که سرعت نروید و سبقت هم نگیرید زیرا دادگاه‌سیار در گوشه و کنار جاده ماموزانی دارد که دائما مراقب هستند و بوسیله فرستنده سرعت و سبقت شما را بپاسگاه های بعدی اطلاع خواهند داد.

### در جاده قم

اخیرا بدستور وزیر دادگستری برای جلوگیری از تصادفات دادگاه سیاری نیز در جاده قم تشکیل گردیده است امارئیس دادگاه‌سیار جاده قم میگفت اتومبیل و نفرات ژاندارم برای ما کافی نیست و باید فکری در این باره بشود.


## هر نوع اتومبیلی دارید سرویس میکنیم

به ما مراجعه فرمائید نظرشما تامین میشود نشانی: خیابان امیرآباد مقابل‌درب جلالیه بهنام سرویس تلفن ۶۷۷۱۶

۱ـ۴ آـ۱۵۲۷۷


## آگهی مناقصه

بانك سپه ساختمانی ییلاقی کارمندان خودرا در اوشان بمناقصه میگذارد شرکت کنندگان باید گواهی صلاحیت فنی‌و مالی ازسندیکای شرکتهای ساختمانی یا از سازمانهای دولتی بطوریکه مورد قبول بانك باشد گرفته ببانك ارائه و با پرداخت مبلغ یکهزار و پانصد ریال وجه نقد نقشه و اسناد مناقصه را از دائره ساختمانی بانك دریافت دارند به پیشنهادات مشروط و غیر صریح ترتیب اثر داده نخواهد شد پیشنهاد ـ دهندگان باید پیشنهادات خودرا درپاکت (الف و ب) لاك ومهرشده که روی آن صریحا جمله (مربوط بمناقصه ساختمان ییلاقی کارمندان در اوشان) قید شده باشد تا ساعت ۱۲ روز شنبه سوم مهرماه جاری بدفتر بانك سپه مرکز تسلیم نموده و رسید دریافت دارند .

پاکت الف ـ محتوی اسناد مناقصه و نقشه هاکه بامضاءپیمانکار رسیده باشد بابرك سپرده نقدی که بمبلغ یکصد و چهل هزار ریال (ـر ۱۴۰۰۰۰ ریال) بحساب جاری شماره ۲۶۹۱ کار پردازی بانك ریخته شده باشد و یا اینکه ضمانتنامه بانك‌سپه بهمین مبلغ به‌پیشنهاد خود ضمیمه نمایند .

پاکت ب ـ محتوی برك پیشنهاد شامل تخفیف پیمانکار میباشدبا اسناد و مدارك لازم دائر بصلاحیت شرکت کننده .

پیشنهادات واصله در ساعت ۱۰صبح روز یکشنبه چهارم مهر ماه‌جاری‌ـ قرائت خواهد گردید حضور پیشنهاد دهندگان در جلسه مناقصه‌آزاد بوده و بانك در رد یا قبول یك یا کلیه پیشنهادات مختار است .

۱ـ۲ آـ۲۰۱۱۲ بانك سپه

کوئینك تنها مرکبی است که حاوی ماده سلواکس SOLV-X بوده هنگام نوشتن قلم را تمیز میکند


## جناب آقای دکتراقبال نخست‌وزیر محبوب
## جناب‌آقای دکترهدایتی وزیرمحترم دادگستری
## تیمسار سرلشگر بختیار رئیس‌محترم سازمان‌امنیت

شرحی ملاحاجی آقای د. ماوندی (که خود را معروف بافتخارالاسلام‌خطیبی کرده) در روزنامه شماره ۱۰۰۰۴ـ۱۵ر۶ر۳۸روزنامه اطلاعات نوشته که آقای نقیب زاده مشایخ‌رود مشگیجه را بجیلارد برده آب دوازده‌قریه را قطع وجیلاردیها را بتوسط عدهٔ دیگر تحریك آقایان فرماندار ورئیس شهربانی دماوند را مضروب وقصد قتل نامبرده را آنهم در دادگستری داشتند هر چند سوابق اجتماعی وسیاسی آقای خطیبی برهر فردی‌معلوم است واحتیاج بتذکر ندارد ومطالبی را که در روزنامه اطلاعات نوشته‌اند حاکی از غرض ورزی ومبین شخصیت ودرجه معلومات ایشان است از جهت روشن شدن‌ذهن آنجناب معروضمیدارد ودعوای‌آب مشگیجه درسی وچهار سال قبل در دادگستری ادامه داشته وطبق احکام دیوان عالی کشور . آب مشگیجه متعلق حق جیلاردیها شناخته شده وسندمالکیت آب هم مدتها است صادر شده ومالکین‌شلمبه منجمله همین آقای خطیبی طبق احکام قطعی در کلیه مراحل محکوم به بی‌حقی شده ودو سال تمام است که حکم اجراء شده است اخیرا نامبرده وعده‌ای از مالکین‌شلمبه بفکر اخلال وآشوب در محل افتاده وتصور میکنند که باین قبیل هوچی بازیها میتوانند ذهن مقامات عالیه کشور را مشوب واحکام قطعی را از اثر بیاندازند برای اثبات یاوه‌گوئی این شخص کافی است از نامبرده سئوال شود دوازده قریه‌ایکه از آب مشگیجه استفاده میکنند نام‌ببرد حصارین چه ارتباط بشلمبه دارد در خاتمه بعرض مبارك میرساند آقای خطیبی را بمناسبت افتراء ونسبتهای ناروائیکه بجناب آقایان‌مشایخ و نوربخش وسید حاجی محسن زاده وسید حاجی دهبان وسایر اهالی‌جیلارد داده قریبا تحت تعقیب قانونی قرار خواهیم داد

باتقدیم احترامات فائقه

از طرف اهالی جیلارد ـ سید حاجی سلطانی ـ سیدحاجی محسن‌زاده ـ سید باقر میربخش ـ سید آقا میربابائی ـ سید ابوالقاسم هدائی

## آگهی انجمن محلی غرب رودکی

در تعقیب تصمیمات مجمع عمومی ۵ر۶ر۳۸ و طبق‌تصمیم جلسه مورخ ۱۵ر۶ر۳۸ هیئت مدیره اعضاء انجمن محلی غرب رودکی (سلسبیل سابق) سمت هریك از آقایان بشرح زیر اعلام می گردد ۱ـ آقای‌دکتر کریم کیائی رئیس ۲ـ آقای موسی لامع‌زاده نایب رئیس ۳ـ آقای غضنفر نورائی معاون ـ ۴ـ آقای ابراهیم هزار خانی دبیر ـ۵ـ آقای عباسعلی صرافی دبیر ۶ـ آقای محمد شهامت تحویلدار ۷ـ آقای سرگرد حسینقلی بهرامی عضو ۸ـ آقای حاج‌رضا افرازعضو ۹ـ آقای اسمعیل مظفری عضو ۱۰ـ آقای محمدرضا سلیمانجاه عضو ۱۱ـ آقای وجیه‌الله موسوی عضو ۱۲ـ آقای احمد جانفشان عضو ۱۳ـ آقای‌حاجی علی دهقان عضو ۱۴ـ آقای جواد تفویضی عضو ۱۵ـ آقای قدرت الله رستمی عضو ۱۶ـ آقای محمد حسن مختاری عضو ۱۷ـ آقای شعبان علی آقائی عضو

(انجمن محلی غرب رودکی)

آـ۱۵۸۲۵


قابل توجه صاحبان وسائل موتوری

گوم اوت

محصول تصفیه‌خانه پنسیلوانیا «آمریکا»

ماده شیمیائی مخصوص تمیزکردن کاربوراتورو پمپ دیزل بدون پیاده کردن از روی موتور

نماینده انحصاری در ایران: شرکت سهامی هرمس ، خیابان فردوسی ـ ساختمان ایمنی ـ تلفن ۳۳۵۰۷

فروشگاه ، جاده کرج ۶۵۹۸۷

در تهران و شهرستانها نمایندگی میپذیریم

## آگهی دانشگاه مشهد

شرکت های درجه اولی که مایل هستند در مناقصه ساختمان پلی کلنیك بیمارستان پانصد تختخوابی و کوی دانشگاه مشهد شرکت نمایند لازم است کلیه مدارك خود را که برای تشخیص صلاحیت از لحاظ اساسنامه شرکت و میزان سرمایه و کارهائیکه تا بحال انجام داده اند وسائلیکه در اختیار دارند تا آخر وقت اداری روز سی و یکم شهریور ۳۸ باداره کل تعلیمات عالیه وزارت فرهنگ ارسال فرمایند .

رئیس دانشگاه مشهد ـ دکتر سامیراد

۱ـ۲ آـ۲۰۵۹۲

تردید موجب بروز خطر است !

تردید درباره قصد رانندگان دیگر درتقاطع راهها اولین عامل بروز تصادم است

نصب علائم راهنمائی برقی در تقاطع راهها موجب میشود که هرگونه تردید فوراً برطرف شود و از قصد رانندگان دیگر دقیقا اطلاع حاصل گردد

مهندسان ATE با بصیرت کامل که نسبت بکار خود دارند مورد اعتماد و مراجعه صدها مقامات مسئول انگلستان میباشند و در اسرع وقت وبهترین وجهی دشواریهای مربوط بعبور و مرور وسائط نقلیه را در جاده‌ها و تقاطع راهها برطرف میکنند .

Automatic Telephone & Electric Co. Ltd.
England

ELECTRO-MATIC
EVA VEHICLE ACTUATED SIGNALS

ATE

نماینده منطقه خاورمیانه
صندوق پستی ۱۰۳۶ ـ بیروت ـ لبنان

آـ۲۰۵۱۶

دنلوپیلو
• تشك
• بالش
• پشتی

خواب راحت . فکر آسوده
روی تشك دنلوپیلو

DUNLOPILLO

شرکت سهامی ایران وغرب . تهران
خیابان شاهرضا تلفن ۴۴۱۱۸ - ۴۴۱۸۷

آـ۲۰۷۵۸

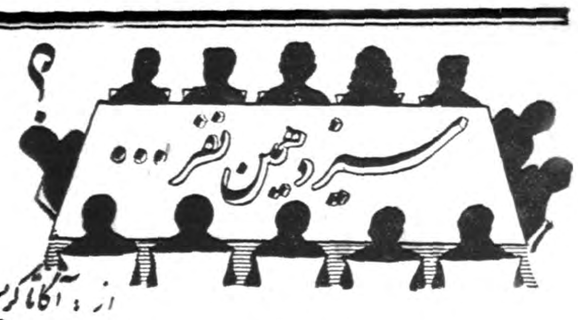


-۳-

-حالا منظورتان از این حرفها که بمن میزنید چیست ؟
-منظوری نداشتم فقط میخواستم شما را بروحیه او آشنا کنم .
خانم ویدبرن دراین موقع میان حرف آنها دویده و گفت :
جن‌هنرپیشه است‌ویکزن هنرمند وهنرپیشه‌معمولاحساس ازکاردرمی‌آید واینهم که مارتین میگویداز حساسیت اوست .
در این موقع جن و شارلت آدامز از اطاق مجاور آمدند جن ماتیك ملایمی بلبهای خود مالیده بود همگی سر میز شام نشستیم موقع صرف شام جن مرتب با پوآرو صحبت میکرد و میخندید و من بقیافه کسانیکه دور میز نشسته بودند خیره شده بودم قبل از همه متوجه شارلت شدم که درست رو بروی من نشسته بود موها و چشمان سیاه ،صورت رنك پریده ودهان کوچك او زیبائی خاصی داشت بعد نگاهم بصورت آقا و خانم وید برن‌افتاد این دو نفر تناسبی با هم نداشتند آقای ویدبرن مردی قوی هیکل و تنومند و خانم او زنی ظریف و لاغر بود ظاهرا تنها وجه‌تشابه آنها علاقه بهنر و دوستی با جن ویلکنسن بود .
آخرین کسیکه سر میز نشسته بود جوانی بود که با (شارلت آدامز) وارد سالن هتل شده بود وی در نیمه اول غذا خیلی مودب و خشك و رسمی با من صحبت میکرد ولی در نیمه دوم غذا یکمرتبه لحن صحبتش عوض شد و طوری حرف میزد که مثل این بود که دوستی بیست ساله‌ای با من داردو دائما مرا تو خطاب میکرد .
-خوب شارلت وقت رفتن است با عمه جن خداحافظی کن برویم .
ودست او را گرفته و بطرف در کشید .
پس از آنکه آنها خداحافظی کرده و رفتند جن که عصبانی شده بود گفت من نفهمیدم این جوانك ندیده و نشناخته چطور مرا عمه خطاب کرد .
مارتین خنده‌ای کرد و گفت :
-عزیزم اورا ببخشید جوان بی ادبی بنظر میرسید .
خانم و آقای (ویدبرن) از جا برخاستند و خانم (وید برن) گفت خوب جن ما جای دیگر دعوت داریم که باید برویم .
پس از رفتن آنها جن گیلاس شامپانی را به پوآرو تعارف کرده و گفت :
پس بملاقات شوهرم خواهید رفت آقای پوآروابنطور نیست .
-بله خانم او را ملاقات خواهم کرد .
- واگر با تقاضای طلاق موافقت نکرد که حتما هم نمیکند شما باید نقشه ماهرانه دیگری بکشید و نبوغ خود را بکار اندازید .
-فعلا خانم بروم به بینم شوهر شما چه میگوید تا بعد .

## فصل سوم

چند روز بعد هنگامیکه مشغول صرف صبحانه بودیم پوآرو نامه‌ای را که تازه باز کرده‌بود روی میز انداخت و گفت :
- کاغذ رابخوان و بگوبه‌بینم عقیده ات چیست .
نامه از لردادگار بود که‌با کلمات خشك و رسمی ساعت ۱۱ روز بعد را برای ملاقات باپوآرو تعیین کرده بود .
من از اظهار تعجب ب‌نتوانستم خودداری کنم وگفتم:« عجب مگر شما درمورد تقاضای جن اقدام کرده و از لردادگار تقاضای ملاقات کرده بودید ؟
- پس چه ؟ وقتی من بکسی قول میدهم ناچارم که بدون تردید نسبت به‌آن وفادار باشم دوست عزیز قول پوآرو محترم و مقدس است .
من بعنوان شوخی خنده‌ای کرده و گفتم معلوم میشود این زنذیبای موطلائی فوق‌العاده ترا تحت تاثیر قرار داده است .
- نه اشتباه میکنی پوآرو کسی نیست که تحت تاثیر زنان خوشگل قرار گیرد بلکه وظیفه بمن حکم میکند اقدامی راکه بایستی شروع کنم .
- فکر میکنید که در انجام این امر موفق بشوید .
- چرا موفق نشوم من‌در شروع بهرکاری هیچوقت یاس و نومیدی بخود راه نمیدهم
- خوب پس باین ترتیب فردا ساعت ۱۱باهم بملاقات لردادگار خواهیم رفت ؟
- چرا با هم توکه نمیشود بامن بیائی .
- برای چه من درتمام موارد باتو همکاری کرده‌ام .
- بله در موارد جنایت ما بایکدیگر همفکری کرده‌ایم ولی حالا که صحبت از جنایتی نیست بلکه فقط موضوع خصوصی خانوادگی در میان است .
- بهر حال من با شما باید بیایم .
پوآرو میخواست جوابی بدهد که کسی بادست بدر اطاق کوبید و اجازه ورود خواست مارتین بریان بود که صبح اول وقت سراغ ما آمده بود قیافه او در روشنائی روز مسن تر بنظر میرسید و چین‌هائی که زیر چشم و صورتش دیده میشد حکایت از این میکرد که معتاد به‌مواد مخدره است.
پریان پس از ورود باطاق گفت :
- سلام آقای پوآرو خیلی خوشوقتم که شماو سروان‌هاستینیك رااموروز صبح کنار یکدیگر مشغول بکار میبینم .
پوآرو جواب داد :
- نه کاری نداشتیم و این روزها اصولا من ماموریتی قبول نکرده‌ام.
- چه حرفها آقای پوآرو حتما الان شما چند ماموریت محرمانه از طرف اداره پلیس یا اسکاتلندیارد دارید .
- نه دوست عزیز مطمئن باشید که اینروز ها کاملا آزادم .
- خوب پس در اینصورت من میتوانم از شما خواهشی کرده و کمی مزاحم شوم .
- گرفتاری برایتان پیش آمده است که ازمن کمك میخواهید ؟
مارتین بریان در حالیکه پوآرو بچهـــرهٔ او خیره شده بود رو ی‌مبل کمی جابجا شده و گفت :
- گرفتاری ... بله یك چیزی شبیه آن.
- خوب بفرمائید به‌بینم موضوع چیست .
مارتین بریان در حالیکه‌فکر میکردچه جور مطلب رابیان کند اظهار داشت :
متاسفانه من نمیتوانم قضیه راآنطوری که میل دارم برای شما حکایت کنم این واقعه از آمریکا شروع شده .
پوآرو پرسید : آمریکا ؟
-بله در امریکا یکروز هنگامی که با راه آهن مسافرت می کردم تصادفا توجهم بیك مرد بدترکیب عینکی که دندان طلائی داشت جلب شد .
- دندان طلائی ؟
- بله اصل مطلب همین دندان طلائی است .
خوب بفرمائید به‌بینم بعد چطور شد .
-همانطوری‌که گفتم نگاه من به‌آن مرد افتادواز او بی اختیار بدم آمد در آن هنگام باترن به‌نیویورك مسافرت میکردم و عجیب اینجاست که شش ماه بعد که به‌لوس آنجلس رفتم دوباره این مردعینکی راسر راه خود دیدم. لابد شما خواهید گفت اینکه تعجبی ندارد و برخورد با او یك تصادف عادی بوده است ولی باید بگویم که چهار پنج هفته بعد از این ملاقات که من بانگلستان برگشتم ناگهان باز اورا بدنبال خود یافتم و اینبار ریش گذاشته بود .
- ماجرای جالبی است .
-بله و در همین موقع‌بود که من بفکرافتادم اومرا تعقیب می کند و برای اینکه شناخته نشود ریش گذاشته است ولی از دندان طلائی من توانستم او رابشناسم . ..
پوآرو سخنان بریان راقطع کرده و گفت :

از خبرنگار اطلاعات درسوئد

# تحصیلات عالیه خودرا درکجا بگذرانم

**استطاعت مالی طبقات مختلف اجتماع سوئد درسرنوشت‌تحصیلی فرزندان آنهابی‌تاثیراست**
**درسوئد نیز به‌محصلین برای‌ادامه تحصیلات عالیه‌وام‌میدهند**
**درهمه دانشکده‌ها تلاش محصل واستاد متوجه اینست‌که چیزتازه‌ای برآنچه هست بیفزاید**

« گزارش زیر که وسیله خبرنگار اداره اطلاعات در سوئد فرستاده شده است‌نموداری از چگونگی تحصیلات عالیه در اینکشور مترقی است . مطالعهٔ این گزارش ممکن است‌برای کسانی که باصلاح دانشگاه توجه دارندمفیدواقع شود . بعلاوه برای اولیائی‌که میخواهند فرزندان یا نزدیکان خود را جهت ادامه تحصیلات بکشور های خارجی بفرستند اطلاعات زیر بیفایده نیست . »

خبرنگاران اطلاعات در خارجه
گزارش صیدنه

مطابق آخرین آمار رسمی عده کل دانشجویان در دانشگاه های سوئد به ۳۱۰۰۰ نفر میرسدکه دوازده هزار نفر آنها در دانشگاه استکهلم مشغول تحصیل هستند. بموجب همین آمار ترکیب‌طبقاتی دانشجویان بشرح زیر اعلام شده است :

از خانواده های فرهنگی بیست در صد - افسری دو در صد-بازرگانان عمده هفت در صد - بازرگانان و اصناف دوازده -کارمندان‌عالیرتبه پانزده - بقیه کارمندان ده - کشاورزان ده - آموزگاران پنج- واز خانواده های کارگری شانزده در صد درمراحل عالیه تحصیل می کنند .

بعبارت‌دیگر جزدرمورد محصلینی که از محیط های فرهنگی برخاسته و بحکم مقتضیات و علائق‌خانوادگی بیشتر باتمام تحصیلات عالیه تشویق میشوند ، شماره محصلین وابسته بطبقات تقریبا متناسب با جمعیت آنها است . نکته ای که اهمیت دارد اینست که استطاعت مالی طبقات مختلف اجتماع سوئد در سرنوشت تحصیلی فرزندان آنها بی تاثیر است .

زیرا بموجب قانون تعلیمات‌اجباری هرفرد این کشور ملزم است که نه ساله اول تحصیلی راطی کند و پس از طی این مدت ، ادامه‌تحصیل در کلاس های بالاتر اختیاری است وچون تحصیل در تمام مراحل‌مجانی است رویهمرفته مانعی‌برای‌فرزندان طبقات مختلف در راه ادامه‌تحصیل وجود ندارد .

**وام دانشجوئی**

ولی در موقع ورود به دانشگاه محصل معمولا بسنیني میرسد که میل باستقلال پیدا میکند و یاوضع مالی خانواده او ممکن است مانع ادامهٔ تحصیل وی در دانشگاه بشود . در چنین مواردی دخالت دولت‌موضوع‌عدم‌تساوی‌فرصت»راحل میکند و بایرداخت وام مکفی در دانشگاه را بروی هر فردی که علاقمند بادامهٔ تحصیل است باز میگذارد . این وام بعد ها که دانشجو تحصیلات خودرا قطع یا تمام کند و بکار مشغول شود تدریجا و باقساط از محل حقوق وی مستهلك میگردد .

**انتخاب رشته تحصیلی**

ملاك انتخاب رشته تحصیلی دو چیز است . یکی از آنها احتیاج و تقاضای جامعه نسبت به آن رشته است . دیگری تست ها ی تشخیص استعداد است که‌بوسیله انستیتوی پسیکوتکنیك با استعمال تست های روانشناسی رشته متناسب با استعداد دانشجو بو ی‌اعلام می شود گذشته از اینها در دانشکده هائی که تعداد داوطلبان بیش از حد احتیاج است نتیجه کار دبیرستان و مسابقات ورودی در بر گزیدن داوطلبان دخالت دارد . بهرحال پایه معلومات دبیرستانی شاگرد و نحوه اثبات داوطلب طوری است که بین استادو دانشجو واقعا رابطه افاده و استفاده حکومت میکند .

**ادامه تحقیقات**

سوئد نیز مانند هر کشورصنعتی و مترقی دیگر ، دانشگاه را به‌منظور رفع احتیاجات جامعه بصورت یك کانون بارور علمی‌در آورده است. در همه جا ، درهمه دانشکده ها تلاش محصل و استاد متوجه این است که چیز تازه ای بر آنچه هست بیفزایند .

آنچه را که دانشجو میخواهد و امتحان میدهد فقط مقدمه ای بر هدف اصلی او است . هدف اساسی هر شاگرد و استاد تحقیق و تتبع است . هیچیك از درجات تحصیلی دانشگاه بدون ارائه یك رساله تحصیلی که حاوی تحقیقات دانشجو در باره مسئله جدیدی است بوی اعطاء نمیشود . و برای رفع موانعی که در راه تحقیقات و تفحصات دانشجو از لحاظ پول و وسائل ممکن است پیش آید ، اداره ای بنام اداره تحقیقات‌دانشگاه باین امور رسیدگی میکند . فقط یکی از وظایف این اداره آنستکه پروژه های دانشجویان را مورد مطالعه قرار دهد مخارج اجرای تحقیقات را تخمین بزند و وجه مورد احتیاج را بدانشجو بپردازد . این وجه بلاعوض است و جزء وام دانشجوئی منظور نمیشود .

قبول هزینه تحقیقات علمی منحصر بدانشگاه نیست ، موسسات دولتی و غیر دولتی فنی و صنعتی و اجتماعی و آموزش وپرورش وغیره نیز همیشه آماده برای پرداخت هزینه تحقیق مسائل مورد علاقه‌خود بدانشجویان و محققین هستند . هزینه تحقیق و زندگی دانشجویان دوره های عالیتی که طرح مورد مطالعه و طرز کار آنها مورد رضایت استاد باشد تماما ازطرف دانشگاه پرداخت میشود .

دنباله این بحث بعد دنبال میشود


## آگهی شرکت ایجاد باغات

شرکت سهامی ایجاد باغات کوی شاه واقع در اهواز در نظر دارد دو نفر مهندس یکی متخصص در امور میاه برای اداره کردن امور آبیاری اراضی شرکت به منظور احداث باغ و در ختکاری و دیگری متخصص کشاورزی جهت عمل آوردن و تهیه اقسام نهال و غرس اشجار استخدام نماید . آقایان مهندسینی که مایل باشند در این شرکت استخدام شوند میتوانند با همراه داشتن مدارك علمی شخصا بدفتر شرکت مراجعه یا پیشنهادکتبی دائربمعرفی‌خود با تعیین‌آدرس شرایط استخدام و میزان‌حقوق ماهیانه بدفتر شرکت ارسال فرمایند تا ترتیب کار داده شود.

باتقدیم احترام
مدیر عامل حسین صالحیان
آ-۲۰۵۸۴

## تشکر ازیك پزشك عالیقدر

طفل دوساله اینجانب بنام آذر سعیدی پس از چندین ماه کسالت و مراجعه به پزشکان معروف بصورت اسکلت نیمه جانی در آمده بود تا آنکه بنا به توصیه یکی از آشنایان بجناب آقای دکتر نصراله نظام ریاست محترم بخش کودکان نمونه در بیمارستان فیروز آبادی مراجعه مشارالیه با مهارت خاصی طفل اینجانب را درمان و از خطر مرگ‌حتمی نجات داده بدین وسیله از زحمات معظم‌له تشکر و این پزشك عالیقدر را بجامعه معرفی مینمایم .

تقی طالبیان روزنامه فروش شهری
آ-۱۵۷۵۷

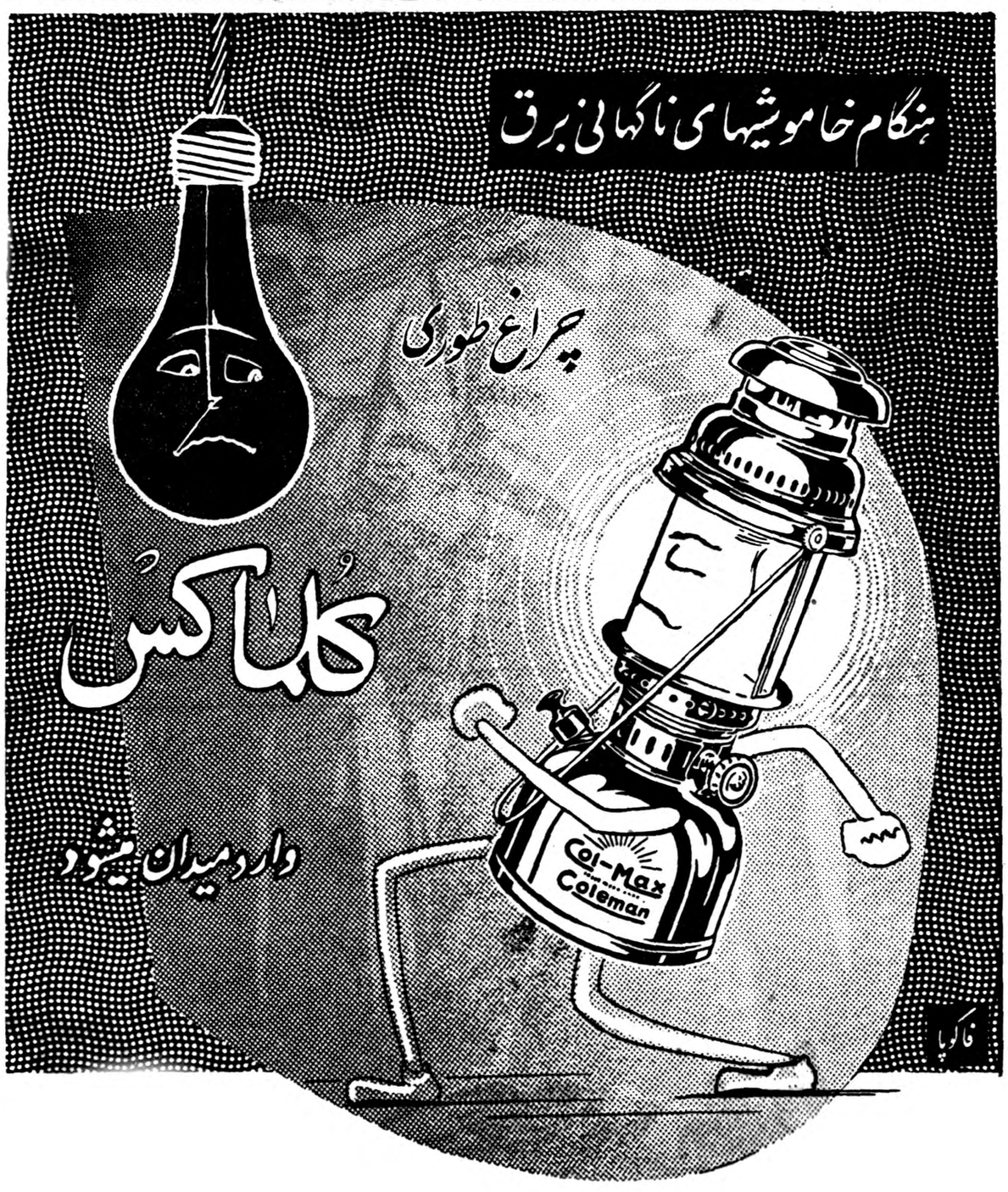


کلماکس خورشید شب
آ-۲۰۵۰۲

# امشب بکدام سینما میروید

## سینماهای درجه یك

### سینما آسیا
آتشپاره رم (دوبله فارسی) با شرکت البرتوسوردی -میلوانا پامپانی‌نی -شروع :۱۰ر۳۰ صبح -۳ و ۵ -۷ و ۹ بعداز ظهر -تلفن ۴۲۹۰۹

### سینما ایران (سالن)
قمار وعشق (رنگی - دوبله بفارسی) باشرکت :تونی کرتیس - کلین‌میلر- شروع :۱۰ر۳۰ صبح -۲ر۳۰ -۴ر۳۰- ۶ر۳۰ و ۸ر۳۰ بعد از ظهر - تلفن ۳۶۳۵۴

### سینما ایران (تراس)
در جستجوی داماد (فیلم فارسی) با شرکت تفکری -تابش -نادره‌شروع ۷ و ۹ بعدازظهر

### سینما ایفل
سرکش (دوبله بفارسی) باشرکت: تیرون پاور -سوزان هیوارد -شروع: ۱۰ر۳۰ صبح -۲ر۳۰ -۴ر۳۰ -۶ر۳۰ و ۸ر۳۰ بعداز ظهر -تلفن۴۰۱۱۶

### سینما آریا (تراس)
شجاع‌ولگرد (دوبله بفارسی) با شرکت :کاترین گریسون -اورمت- شروع: ۷-۹ بعد از ظهر .

### سینما اسکار
افسانه شمال (فیلم فارسی) باشرکت مهین دیهیم -ویدا قهرمانی -شروع ۱۰ر۳۰صبح -۲ر۳۰ -۴ر۳۰ -۶ر۳۰ و ۸ر۳۰ بعداز ظهر -تلفن ۴۵۷۹۷

### سینما برلیان
افسانه گمشدگان (دوبله‌بفارسی‌رنگی) باشرکت :جون واین- سوفیالرن - روسانو براتزی -شروع: ۱۰ر۳۰صبح ۲ر۳۰- ۴ر۳۰- ۶ر۳۰- و ۸ر۳۰ بعد از ظهر -تلفن ۳۳۵۳۵

### سینما پلازا
سرپوریان موخرمائی (رنگی) با شرکت : روندافلمینك - شروع : ۱۰ر۳۰ صبح -۳-۵-۷ و ۹ بعد از ظهر -تلفن ۴۴۲۵۵

### سینما پارك
در جستجوی داماد (فیلم فارسی)با شرکت تفکری -تابش - نادره‌شروع ۱۰ر۳۰صبح -۲ر۳۰-۴ر۳۰- ۶ر۳۰ و ۸ر۳۰ بعداز ظهر - تلفن ۳۹۶۳۷

### تهران (تراس-سالن)
افسانه شمال (فیلم فارسی)باشرکت مهین دیهیم -ویدا قهرمانی -شروع در سالن ۱۰ر۳۰ صبح -۳-۵بعداز ظهر درتراس ۷-۹ بعداز ظهر -تلفن ۳۸۱۶۵

### سینما تخت جمشید
سه سکه در چشمه - با شرکت : کلیفتن‌وب - شروع : ۱۰ صبح - ۳-۵-هفت وربع ونه ونیم بعد ازظهر- تلفن ۴۳۵۵۰

### سینما دیانا (تراس)
دختر جزیره (رنگی-دوبله بفارسی) باشرکت :جون‌کالینز - کنت‌مور - شروع ۷و۹ بعد از ظهر .

### سینما دیانا (سالن)
در جستجوی داماد (فیلم فارسی)با شرکت :تفکری - تابش - نادره - شروع :۱۰ر۳۰ صبح - ۲ر۳۰-۴ر۳۰- ۶ر۳۰ و ۸ر۳۰ بعد از ظهر - تلفن ۴۲۰۱۰

### سینما رویال
برای شما هم اتفاق میافتد - با شرکت :جودی‌هالیدی - جك‌لمون - شروع :۱۰ر۳۰ صبح -۳-۵-۷و ۹ بعد از ظهر -تلفن ۶۸۲۰۶.

### سینما رکس
یتیم(دوبله بفارسی) باشرکت الك گینس -رابرت فیوتن -دیانادورس- شروع ۱۰صبح ۲ر۳۰-۴ر۳۰-۶ر۳۰و ۸ر۳۰بعداز ظهر -تلفن ۳۴۱۶۹

### سینما رادیوسیتی
هفت تپه‌رم (تکنی راما) باشرکت ماریو لانزا -ماریزا آلازیو -رناتو راشل -شروع ۱۰ر۳۰ صبح-۳-۵-۷و ۹بعداز ظهر تلفن ۴۳۳۲۰

### سینما سعدی
آتشپاره‌رم (دوبله بفارسی)باشرکت البرتوسوردی -سیلوانا پامپانی‌نی - شروع ۱۰ر۳۰ -۱۲ر۳۰ صبح -۲ر۳۰ -۴ر۳۰-۶ر۳۰ و ۸ر۳۰ بعداز ظهر -تلفن ۳۶۴۶۸

### سینما سیهلا (تراس - سالن)
دختر جزیره (رنگی-دوبله بفارسی) باشرکت :جون‌کالینز - کنت‌مور - شروع در سالن :۱۰ صبح - ۲ر۳۰- ۴ر۳۰-۶ر۳۰ و۸ر۳۰ بعد از ظهر - در تراس :۷و۹ بعد از ظهر - تلفن ۳۶۴۲۴

### سینما کریستال (تراس)
از دست‌رفته-باشرکت :جنیفرجونز- مونت‌گمری -کلیفت -جینوچروی - شروع :۷-۹ بعد از ظهر .

### سینما کریستال (سالن)
یامپائو (رنگی -دوبله بفارسی) با شرکت :نینون سویلا- شروع : ۱۰ر۳۰ صبح -۲ر۳۰ -۴ر۳۰ -۶ر۳۰و ۸ر۳۰ بعد از ظهر -تلفن ۳۷۶۷۵

### سینما کارون
هفتمین سفر سند باد (دوبله‌بفارسی) رنگی -سینما سکوپ شروع:۳ر۳۰- ۵ر۳۰ -۷ر۳۰ و۹ر۳۰ بعد از ظهر تلفن ۴۰۰۶۵

### سینما متروپل
افسانه شمال (فیلم فارسی) باشرکت مهین دیهیم -ویدا قهرمانی -شروع ۱۰ر۳۰ صبح-۱۲ر۳۰ -۲ر۳۰-۴ر۳۰- ۶ر۳۰ و۸ر۳۰ بعداز ظهر - تلفن ۳۹۴۱۰

### سینما مولن روژ
ماجرای مونت کارلو (تکنی‌راما - رنگی -دوبله بفارسی ) باشرکت ویتوریو دسیکا -مارلین دیتریش - شروع : ۱۰ر۳۰ صبح -۳-۵-۷و۹ بعد از ظهر -تلفن ۳۸۷۶۵

### سینما نیاگارا (تراس)
کلافه (ویستاویژن -رنگی- دوبله بفارسی) باشرکت :جری لوئیس - دین‌مارتین - زازاگابور - شروع ۷و۹ بعد از ظهر .

### سینما نیاگارا (سالن)
یتیم (دوبله بفارسی) با شرکت : الك‌گینس -روبرت‌نیوتن - شروع : ۱۰ر۳۰ صبح - ۲ر۳۰- ۴ر۳۰- ۶ر۳۰ و۸ر۳۰ بعد از ظهر - تلفن ۶۵۳۰۷

### سینما هما
در جستجوی داماد (فیلم فارسی)با شرکت تفکری -تابش -شروع ۱۰ صبح - ۲ر۳۰-۴ر۳۰-۶ر۳۰و ۸ر۳۰ بعداز ظهر تلفن ۴۲۱۶۹

## سینماهای درجه دو

### سینما پردیس
آخرین پل(دوبله بفارسی)باشرکت ماریا شل شروع: ۱۰ر۳۰ صبح - ۲ر۳۰-۴ر۳۰-۶ر۳۰و ۸ر۳۰بعدازظهر

### سینما تاج
شجاعان (رنگی - سینماسکوپ - دوبله بفارسی)باشرکت: گریگوری‌پك جون‌کالینز - شروع :۱۰ر۳۰ صبح- ۳-۵-۷و ۹ بعداز ظهر .

### سینما سیلوانا
دختر نمکزار(رنگی-دوبله بفارسی) باشرکت: مارچلوماسترویانی -شروع: ۳ر۳۰- ۵ر۳۰ در تراس ۷ر۳۰ و۹ر۳۰ بعداز ظهر- تلفن ۳۳۷۷۷

### سینما فری
زیمبو (رنگی) باشرکت :آزاد - شروع :۴-۶ر۳۰ و ۹ بعد از ظهر- تلفن ۲۷۸۹۳

### سینما فردوسی
هفتمین سفر سند باد (دوبله‌بفارسی) شروع:۹-۱۱ صبح -۲-۴-۶ و ۸بعداز ظهر -تلفن ۳۵۷۸۴

### سینما مشعل
شاهزاده دلیر (رنگی - فیلم هندی) شروع :۱۰ر۳۰ صبح -۲ر۳۰-۴ر۳۰- ۶ر۳۰و ۸ر۳۰ بعد از ظهر - تلفن ۳۳۸۲۶

### سینما رویال
### سینما مراد
گمشده (فیلم فارسی) باشرکت : مهوش -آفت -شروع ۱۰ر۳۰ صبح -۲ر۳۰- ۴ر۳۰- ۶ر۳۰ و۸ر۳۰ بعد از ظهر .

## آترها

### تئاتر سپهران (باستانی)
مسافری از آن دنیا -با شرکت : تفکری -مورین -احمد زاده -شروع: ۸ر۳۰ بعد از ظهر -تلفن ۳۷۳۵۱

آخرین تغییرات برنامه سینماها - تاترها را در صفحه ماقبل آخر ملاحظه فرمائید

بررسی تاریخ روابط ایران وشوروی

# هیئتی که حکومت قلابی پیشه‌وری بتهران فرستاد

## منظور شوروی‌ها از تشکیل ارتش فرقه دموکرات آذربایجان چه بود ؟

**در مقالات سابق دورنمای روشنی‌از فعالیتهای سیاسی و نظامی دولت شوروی را برای تحصیل امتیازنفت درشمال ایران باستناد مدارك رسمی نقل کردیم در ماههای‌فوریه ومارس ۱۹۴۶ ،برای مردم جهان بهیچوجه مقدور نبود بتوانندمیزان‌فشارسیاسی وخشونت رفتار و وحشیگری‌حکومت استالین را نسبت بایران و ملت ایران تصور کنند حتی رجال‌سیاسی دولتهای عضو در سازمان ملل متحد بی خبر از جریان وقایعی بودندکه در ایران بسرعت و پشت سر هم اتفاق میفتاد و بهمین سبب بود که سرآنتونی ایدن وزیر خارجه کابینه زمان جنك انگلیس در نطق معروف خود که روز پنجشنبه اول آذر۱۳۳۴ مطابق ۲۲نوامبر ۱۹۴۵ در مجلس مبعوثان انگلیس ایراد کرد گفت: «من میل دارم صریحا» بگویم که اگر اولیای امور شوروی اجازه‌دهند که مخبرین جراید خارجی‌به آزادی یعنی همانطور که مخبرین‌روسی در کشور ما عمل مینمایند اخباررا از کشور شوروی و ممالکی که امروز در دست قشون سرخ است خارج سازند در روابط بین دوکشور اثر فوق‌العاده خوبی بوجود خواهد آورد ... » حسن نیت زیاده از حد دولتین امریکا و انگلیس نسبت بدولت شوروی موجب شده بودکه واقعا اطمینان داشته باشند دولت شوروی بتعهد خود در باره تخلیه نیرو های سرخ از خاك ایران در تاریخ دوم مارس ۱۹۴۶ یازدهم اسفند ۱۳۲۴ عمل خواهد کرد و در مقالات سابق گفتیم که درست دو روز پیش از انقضای تاریخ مزبور ودرنهم اسفند ۲۴ مطابق ۲۸ فوریه ۱۹۴۶ مولوتف تذکاریه‌ی شدید ـ اللحنی بمرحوم احمدقوام‌نخست‌وزیر ایران که درمسکو توقف‌داشت تسلیم کرد نخست وزیر ایران یاد داشت مزبور را طبعا نپذیرفت و در عوض روز یازدهم اسفند که خبری از تخلیه خاك‌ایران نرسید یك یادداشت اعتراض‌رسمی تسلیم وزارت‌امور خارجه شوروی کرد مضافا باینکه در شب همان روز در ضیافت رسمی کاخ کرملین مدلول اعتراض رسمی دولت ایران‌را بشخص استالین نیز شفاها اظهار داشت .**

**دولت شوروی فشار سیاسی ونظامی بایران را برای سه منظور که‌ضمن تذکاریه ی مورخه ۲۵ فوریه۱۹۴۶ از دولت ایران خواسته ،خواستار شده بود و بعحد اکثر خود رسانیده بود این تذکاریه را ما عینا در مقالات سابق در بحث از مناسبات سیاسی ایران وشوروی نقل کردیم در اینمورد از لحاظ اقتصادی این قسمت ازتذکاریه‌ی مزبور محل توجه است که موضوع دست یافتن شوروی بمنابع نفت شمال جزء عمده و اساس تقاضاهای دولت شوروی بود و این موضوع یکی از سه منظوری بود که ازدولت ایران بافشار و تهدید بتوقف قشون سرخ در خاك ایران خواسته شده بود دو منظور دیگر عبارت بود از اینکه دولت ایران حکومت خود مختار آذربایجان یعنی حکومت‌قلابی پیشه‌وری دست نشانده مسکو را برسمیت بشناسد ودیگر اینکه آزادی عمل حزب کمونیستی توده را تضمین کرده و از کارگردانهای آن حزب وزیرانی در کابینه وارد کند این سه مقصود راوقتی‌بشکافید این نتیجه حاصل میشود که با تحصیل نفت چه بصورت امتیاز و چه بصورت تاسیس شرکت مختلط، دولت شوروی در خاك ایران یك پایگاه سیاسی و اقتصادی بدست آورده است این پایگاه را حکومت قلابی پیشه وری باصطلاح خودمختار با ارتشی که خود تشکیل میدهدو افسران روسی و قفقازی در راس آنها قرار میگیرد حفظ کرده و توسعه خواهند داد و با رخنه ونفوذ کارگردانهای حزب کمونیستی‌توده یعنی مزدوران و نوکران مسکو در کادر سیاسی دولت ایران بتدریج ولی بسرعت ، ایران به پشت پرده آهنین منتقل شده و باستقلال و قومیت و وحدت ملی ملت ایران خاتمه داده خواهد شد .**

**در اینمورد ما ناگزیر قدری باید جلوتر برویم و متذکر شویم که وقتی هیئتی از تبریز در مرداد ماه ۱۳۲۵ (ژوئیه ۱۹۴۶) بتهران آمد وپیشنهاد هائی در باره تشکیل‌ارتش باصطلاح آذربایجان داد وزارت‌جنك وستاد ارتش پیشنهاد های مزبور را قابل قبول ندانستند و کار مذاکرات بمشاجره و مباحثه شدید کشید . در آنجا پیشنهاد شد که درجات افسران چنان ارتشی با تصویب هیئت دولت داده شود پناهیان وزیر باصطلاح جنك حکومت‌قلابی‌پیشه‌وری میدانست که چنین تصویب نامه‌ای بهیچوجه دارای ارزش در مورد افسران نخواهد بود پس قرار شد شرفیاب حضور شاهنشاه شوند و تقاضای تصویب کنند ، شرفیاب شدند و تقاضا کردند اعلیحضرت همایون شاهنشاه فرمودند .**

**«بهیچوجه من با دادن‌چنین‌اجازه‌ای که بر خلاف مقررات ارتش میباشد نمیتوانم موافقت نمایم.»**

**وبلافاصله اعلیحضرت همایونی‌وزیر جنك و رئیس ستاد ارتش (مرحوم سپهبد رزم‌آرا) را احضار کردند و فرمودند :«بما چنین پیشنهادی داده شده ولی باید بدانید که این پیشنهاد ها خیانت مسلم بکشور و میهن است و من بهیچوجه آنهارا نمی‌پذیرم و با تمام قوا رد خواهم کرد چه بمیهن و ارتش علاقمندم و بهیچ قیمتی حاضر نیستم اقدامی که بضرر کشور و ارتش باشد مرتکب بشوم ..»**

**این نمونه ای از هوشیاری وبیداری شخص شخیص شاهنشاه جوان و جوانبخت ایران در آن ایام تیره و تار بود که ستون پنجم شوروی در ایران با تمام امکانات موجود که در اختیار داشت و با حد اعلای استفاده از اعمال نفوذ سیاسی‌شوروی وفشار مقامات شوروی فعالیت‌میکرد که یك هسته قوای نظامی برای تقویت و نگهبانی از پایگاهی که‌با دست انداختن بمنابع نفت شمال ایجاد میکند بوجود آورد و درك واقعیت امور و مطامع و مقاصد توسعه طلبانه شوروی در ایران در آن ایام برای هرکسی آسان‌نمی‌نمود .همان مقاومت و پایمردی شاهنشاه معظم بود که مذاکرات هیئت اعزامی تبریز بتهران که در جوادیه از آنها پذیرائی میشدبجائی نرسید ولکن موقع فرارسید که ملت ایران متجاسرین را سرکوبی کند و روزی که فرمان مطاع شاهنشاه بارتش صادر گردید متجاسرین هم سرکوبی شدند ..**

نمایندهٔ انحصاری درایران شرکت سهامی شبدیز خیابان سعدی کاشی ۳۴۸ تلفنهای ۳۶۸۰۵ ۳۶۲۷۱

۲ـ۲۰۷۴۴

# دیشب حملات مسکو بکلی قطع شد

بقیه از صفحه اول

از زمانیکه حملات تبلیغاتی شوروی علیه **ایران** آغاز شد اکثر مسافرین این خط برای اعتراض برویه شوروی با از **مسافرت باروپا ازراه ترانزیت** خودداری کردند و در مدت شش ماه اخیر فقط ماموربن روسی گاهگاهی با **استفاده از این راه بین تهران و مسکو رفتو آمد میکردند بهمین** سبب **اغلب واگن مسافری قطار** تبریز **بجلفا خالی حرکت میکرد،** تا **جائیکه در این اواخر فقطواگن های باری به جلفا رفت و آمد می** کرد .**باین جهت برای آوردن سفیر** شوروی **بتهران یك واگن مسافری بجلفا فرستاده شد.**

**مفس سیاسی اطلاعات پیش‌بینی میکند که باورود پکوف بتهران و مذاکره بامقامات مربوطه جنك‌تبلیغاتی** سرد میان دو کشور قطع خواهد شد واین اقدام دولت شوروی واعزام سفیر کبیر خود بایران بخصوص قبل از اینکه خروشچف به‌آمریکا عزیمت نماید دلیل برآنست که اولیای دولت شوروی در صدد آن هستند از راه مذاکره مستقیم به این تبلیغات خاتمه دهند .

احتمال میرود در مذاکراتی که سفیر شوروی با مقامات دولت ایران مینماید مسئله جلب اطمینان بیشتری را از ناحیه کشور ایران مطرح سازد زیرا تاکنون دولت شوروی عنوان میکرد که ایران ممکن است در آینده پایگاه حمله بکشور شوروی قرار گیرد و حال آنکه منظور دولت ایران چنین نبوده بلکه هر عمل دولت و هراقدامی که برای دخول به پیمان های دفاعی شده صرفا بمنظور تحکیم و تقویت قوای دفاعی مملکت بوده نه حمله و تجاوز .

## سفیر ایران

همانطوریکه دیروز اطلاع دادیم قرار است آقای مسعود انصاری سفیر ایران در مسکو نیز برای دادن گزارش و احتمالا برای‌شرکت در مذاکرات با سفیر شوروی‌بتهران بیاید .

امروز گفته شد که ممکن است آقای انصاری زودتر از سفیرشوروی وارد تهران شود و مقامات وزارت خارجه ظرف امروز و فردا منتظر ورود ایشان هستند .

## قطع حملات

بدنبال تغییر لحن‌رادیو مسکونسبت‌به ایران رادیوی مزبور دیشب مطلبی علیه ایران پخش نکرد و طی‌مقاله‌ای که بقلم مفسر رادیو مسکو «الکساندروف» بود از عقدقرارداد مودت ایران و اطریش اظهار خوشوقتی نموده واین موفقیت‌رابملت ایران تبریك گفت .

بدین ترتیب میتوان گفت که از دیشب رادیو مسکو حملات تبلیغاتی خود را علیه ایران بکلی قطع کرده است .ضمنا رادیوی مخفی که بنام «صدای ملی» از چندی پیش مطالبی علیه ایران پخش میکرددیروزبرنامه فارسی خود را پخش نکرد و فقط در بخش دوم برنامه خود بزبان آذربایجانی مطالبی پخش کرد .

خبرگزاری های خارجی امروز پیرامون بازگشت «پکوف» و قطع حملات تبلیغاتی رادیو مسکومطالبی مخابره کرده اند که ذیلا بنظر خوانندگان میرسد .

## آغاز مذاکرات

تهران ـ آسوشیتدپرس ـ یك‌منبع مطلع در وزارت خارجه اطلاع داد که نیکلای پکوف سفیر کبیرشوروی در ایران که پس از عدم موفقیت مذاکرات ایران و شوروی برای بستن یك قرار داد عدم تجاوزبمسکو رفت و دیگر بازنگشت ممکن‌است روز ۱۶ سپتامبر جاری وارد تهران گردد .

منبع مزبور اضافه کرد که آقای مسعود انصاری سفیر کبیر ایران در شوروی نیز ممکن است بزودی بتهران بیایند .

بارسیدن این دوسفیر کبیرمذاکرات ایران و شوروی در باب قطع‌تبلیغات سوء علیه‌یکدیگر که‌چهارماه ادامه داشته مذاکرات شروع‌میشود .

در این چند روز اخیرحملات‌تبلیغاتی رادیو مسکو علیه ایران تخفیف یافته است .

## پایان جنك سرد

تهران ـ یونایتدپرس ـ منابع‌مطلع اظهارمیدارند نیکلای پکوف سفیر کبیر شوروی در ایران که از ماه مارس گذشته بعنوان اعتراض‌نسبت بقراردادنظامی دوجانبه ایران و آمریکا تهران را ترك گفته است روز چهارشنبه به تهران بازمیگردد.

منابع مزبور اضافه مینمایند که بازگشت پکوف موجب خواهد شد که تیرگی روابط دو کشوربرطرف شود .

یك منبع رسمی در سفارت‌شوروی گفت پکوف که در ماه مارس گذشته بحال اعتراض نسبت‌بقرارداد نظامی ایران و آمریکا بمسکو بازگشته است روز چهارشنبه‌بایران خواهد آمد .

در محافل ایران شایع است که بازگشت پکوف موجب پایان یافتن جنك سرد و بهبودی روابط ایران وشوروی میگردد .

شوروی نسبت بقرار داد دو جانبه آمریکا و ایران اعتراض کرد ، در حالیکه محافل ایرانی آنرا یك قرارداد صرفا دفاعی و اقتصادی معرفی نمودند که‌فاقدهدفهای‌تجاوز‌کارانه میباشد .

نظیر همین قرار داد را آمریکا با پاکستان و ترکیه بسته است .

## کاهش تبلیغات ضد ایرانی

تهران ـ خبرگزاری فرانسه ـ چند روز پیش از ملاقات آیزنهاور و خروشچف رادیو مسکو بطور قابل توجهی از تبلیغات ضد ایرانی خود کاسته است .

از دو روز پیش رادیو مسکوحملات خود را علیه رژیم ایران ترك کرده وبیامهائی در باره سازش بین‌شرق و غرب فرستاده توجهی را که در ایران نسبت بمذاکرات آینده خروشچف و آیزنهاور میشود تاکید میکند .

محافل سیاسی ایران فعلا از نتیجه‌گیری‌قطعی‌از تغییر لحن‌رادیو مسکو خودداری میکنند . این‌محافل ترجیح میدهند قبل از هرگونه قضاوتی در این باره منتظر نتیجه مذاکرات آینده رهبران دوکشور امریکا و شوروی باشند .

معذالك روزنامه های ایران‌اهمیت فراوانی به کاهش حملات رادیو مسکو علیه ایران قائل‌هستند. یعنی روزنامه های یومیه معتقدند جنك سرد ایران و شوروی که شش ماه قبل آغاز شد در شرف پایان‌است .

دولت ایران همواره اعلام داشته که مایل است روابط ایران و شوروی بصورت عادی در آید ولی مادام که روسیه شوروی به جنك سردی که علیه ایران آغاز کرده است پایان ندهد با آن دولت‌وارد مذاکره نخواهد شد .

# قاچاقچی طلا

بقیه از صفحه اول

است تا اینکه صبح دیروز مطلع میشود که این شخص قصدمسافرت به کابل را دارد وی بلافاصله به فرودگاه مهرآباد میرود چند دقیقه قبل از حرکت هواپیما به‌آنجا میرسد . شخص حامل طلا تمام تشریفات گمرکی خودرا تمام کرده و مشغول سوار شدن به هواپیما بوده وقتی سرهنك میر فخرائی به‌پای هواپیما میرسد و دستورتوقیف او و چمدانش را میدهد . قاچاقچی وقتی سرهنك میر فخرائی رامی بیند فورا اقرار میکند . بعدچمدان را بازرسی میکنند . شخص‌مزبور طلا ها را در دجدار چمدان مخفی کرده بود . مقصد اصلی این شخص مسلما کابل نبود چون در کابل از طلاها نمیتوانست استفاده موثری بکند و احتمال داده میشود که مقصد کابل برای اغفال‌ماموربن بوده‌و وی مسلما از آنجا به کراچی میرفته است .

در حال حاضر ماموربن مشغول بازپرسی میباشند و بطوریکه‌اطلاع حاصل شده شخص مزبور دربازار و بانکها اعتباراتی دارد .

# شش سال زندان

بقیه از صفحه اول

منصور ایزدیار هنگام ایراد آخرین دفاع در دادگاه

موجبات مزاحمت خانواده وی را فراهم میکرد تا اینکه روزی بمنزل آقای زنجانی آمده و مبلغ بیست هز ار ریال از صندوق منزل پول برداشت و از منزل بیرون رفت و در موقع بیرون آمدن از منزل نیز خانم محبوبه زنجانی همسر آقای زنجانی را تهدید کرده بود که در صورتی که این موضوع را بشوهر خود بگوید او را خواهد کشت ولی بانو محبوبه بمحض‌اینکه آقای زنجانی بمنزل آمد جریان‌را بوی اطلاع داد و آقای زنجانی‌بکمك پلیس منصور را دستگیر وبدادسرا تحویل داد و منصور مدت شش ماه در زندان بود و پس از اینکه از زندان خلاص گردید دست از مزاحمت این خانواده بر نداشته وعلنا بخانم زنجانی گفته بود که‌یا شوهرت را با چاقو خواهم‌زدویااسید بروی تو خواهم پاشید .

## شیشه اسید

در ادعانامه دادستان ذکر شده در بیست و هشتم مرداد ماه‌سال گذشته ساعت ده شب هنگامیکه خانم‌زنجانی باتفاق مستخدم خود بنا معلی‌اکبر عازم منز لبود در جلو منزل واقع درکوچه فردوس تجریش با منصور که با موتوسیکلت خودمدتهادرهمان محل بانتظار خانم‌زنجانی ایستاده بود مصادف شد و منصور بمحض رسیدن خانم‌زنجانی شیشه ای پر از اسید را از جیب بیرون آورده‌و بصورت و گردن وسینه خانم محبوبه زنجانی و مستخدم وی‌پاشید وبا موتوسیکلت متواری گردید بلافاصله بصدای‌استمدادخانم‌زنجانی اهالی کوچه فردوس از خانه های خود بیرون آمده و بکمك پلیس‌خانم زنجانی و مستخدم وی را که‌بسختی مجروح شده بودند به بیمارستان میثاقیه منتقل کردند و چند روزبعد منصور ایزدیار توسط مامورین دستگیر و تحویل دادسرا گردید وقرار مجرمیت وی صادر و پرونده پس از کیفرخواست بشعبه سوم دادگاه جنائی احاله گردید .

## رای دادگاه

دیروز اولین جلسه دادگاه‌تشکیل شد و کیفر خواست توسط دادیار دادگاه قرائت گردید و متهم با خونسردی بسئوالات دادگاه جواب داد و اتهامات وارده را تکذیب کرد.

درجلسه امروز دادگاه عده ای از بستگان متهم و شاکیان خصوصی نیز حضور داشتند و وکیل مدافع متهم صحبت کرد دادگاه پس از استماع مدافعات و آخرین دفاع متهم برای صدور رای‌وارد شورشد. پس از چندساعت شور دادگاه رای خودرا صادر کرد . بموجب رای دادگاه منصور ایزدیاربجرم‌پاشیدن اسید به شش سال حبس مجرد محکوم شد .

## علت تخفیف مجازات

خبرنگار ما ازآقای توفیقی رئیس دادگاه درباره اینکه چرا قانون مجازات اسیدپاشی درباره محکوم‌اجرا نشده‌سئو ال کرد، آقای موفق گفت قانون جدید که‌میگوید :

ماده واحده ـ هرکس عمدا باپاشیدن اسید یاهرنوع ترکیبات‌شیمیائی‌دیگر موجب قتل کسی بشود مجازات‌اعدام واگرموجب‌مرض‌دائمی‌و یافقدان یکی‌از حواس مجنی علیه گردد بحبس موبد بااعمال شاقه واگر موجب قطع یا نقصان ویاازکار افتادن عضوی از اعضاء بشود بحبس مجرد ازدوسال تا پنجسال محکوم‌خواهدشد .مجازات شروع بپاشیدن اسیدباشخاص‌حبس مجرد ازدوسال تا پنجسال است .

شامل متهم نمیشد زیراجرم وی قبل‌ازوضع این‌قانون واقع شده واز اینرو دادگاه باستناد قانون قدیم‌متهم رابا‌توجه باینکه جوان بوده وپشیمان بنظر میرسید بایکدرجه تخفیف به شش‌سال زندان محکوم کرده و در صورتیکه مشمول تخفیف نمیشد بده سال زندان محکوم میگردید .

# سرنوشت موشك شوروی معلوم نیست

## بهترین علامت فرود آمدن موشك درماه قطع ناگهانی علامات رادیوئی آن خواهد بود

مسکو ـ رویتر ـ دکتر مارتینف یکی از دانشمندان شوروی طی مقاله‌ای‌درروزنامه «کومسو ملسکایا پراودا» مینویسد : «دیدن موشك شوروی در لحظه ای که در ماه‌فرود می‌آید امکان پذیر نیست . ستاره شناسان همچنین موفق بدیدن گردو اکی نیز که ا زماه پس از سقوط موشك در آن بلند میشود نخواهند شد . سرعت موشك هنگام فرود آمدن برابر سه‌کیلومتر در ساعت خواهد بود .مارتینف‌میافزایدبهترین دلیل فرودآمدن موشك در کره‌ماه، قطع ناگهانی علائم رادیوئی آن خواهد بود . درساعت ۹٫۵ امروز موشك در افق شوروی قرار خواهد گرفت و تا آخرین مرحله مسافرت بماه ستاره‌شناسان قادر برویت آن خواهند شد محاسباتی که بعمل آمده نشان میدهد که موشك خیلی نزدیك به مسیری که برای آن در نظر گرفته شده بود در حال‌پرواز است . موشك مرتب اطلاعات علمی بزمین میفرستد . خبرگزاری تاس اعلام داشت هنوز اظهار این مطلب که آیا موشك در ماه فرود خواهد آمد یا تبدیل بیکی از اقمار آن میشود و یاستاره جدیدی میگردد دشوار است .در موشك یك‌دستگاه مخصوص کار گذاشته شده است که انحرافات کوچك آنرا ازمسیری که برایش در نظر گرفته شده‌است تصحیح میکند . آخرین گزارشهای رسیده تاساعت ۱۲ ظهرامروزحاکی است که موشك شوروی ۲۵۸هزار کیلومتر از زمین دور شده وبرای رسیدن بماه باید ۱۱۲هزار کیلومتر دیگر به پیماید .

# دومین موشك کیهانی

بقیه ازصفحه سوم

در آمریکا عموم بر این عقیده‌اند که روسها با پرتاب موشك کیهانی دوم خود میخواهند مقارن سفر خروشچف به آمریکا حیثیت خود را بالا ببرند . اینکه روس ها اعلام نموده‌اند موشك جدید آنها به ماه میرود نشان میدهد که کاملا به امکان هدایت مرحله آخر آن از زمین اطمینان دارند .

ظاهرا در مرحله آخر این موشك موشکهای کوچکی که در جهت عکس مسیر آن آتش خواهند شد گذاشته‌اند تا هنگام سقوط به ماه سرعت موشك را تخفیف‌دهد و موشك به آرامی روی ماه فرود بیاید .

رادیو مسکو آخرین بار اطلاع داده است که موشك کیهانی دوم گاز سدیم خودرا پخش نموده و بصورت ستاره دنباله داری مجاور چند صورت فلکی دیده میشود . در رصد خانه «کیسلودسك» عکس موشك و دنباله گازی آن برداشته‌اند دانشمندان معتقدند که هنوز نمی توان گفت موشك به ماه میرسد یا مانند موشك کیهانی اول جزء سیارات خورشید میشود .

رویتر ـ خبرگزاری فرانسه ـ آسوشیتدپرس

# دنباله خبرهای خارجی

## خروشچف همسایه مك‌آرتور

واشنگتن ـ خبرگزاری فرانسه ـ گرمای شدیدی که‌از شش هفته پیش در واشنگتن حکمفرما بود اکنون جای خودرا بهوای معتدل وملایمی داده است باین‌ترتیب نخست وزیر شوروی که‌روز سه شنبه وارد پایتخت‌امریکا میشود ازگرما درزحمت نخواهدبود.

خروشچف روز سه شنبه آینده از واشنگتن‌بوسیله قطار مخصوص رئیس جمهوری عازم نیویورك خواهد شد ودر مدت توقف خود دراین شهر در هتل والدرف درآپارتمان مخصوص پرزیدنت ایزنهاور اقامت خواهد کرد وباین ترتیب برای دوروز باژنرال مك‌آرتورسردار معروف امریکائی که دریکی از آپارتمانهای این هتل مسکن داردهمسایه نزدیك خواهد شد.

هربرت هوور رئیس جمهوری اسبق امریکا نیزدراین هتل اقامت دارد .

# اسامی قبول شدگان دانشکده کشاورزی

آخروقت امروز اسامی قبول‌شدگان دانشکده کشاورزی که طبق مقررات دانشگاه پذیرفته شده‌اند‌اعلام شد اسامی‌قبول شدگان برحسب‌نمراتی که‌آورده‌اند بدینقراراست :

محمد ابراهیمیان ـ هوشنك جوان مقدم ـ افراسیاب شکرلو ـ سیدحسین میر مجلسی ـ عتاس بزاز اخوی زادگان ـ علی دودهعسگری ـ نصرت‌اله دبیروزیری ـ حسن رئیل‌زاده ـ اسدالله حجه‌فروش ـ بقوس سرکیسیان کفشدوز حبیب‌اله میرزائی بادیزی ـ بیژن‌شیبانی رحیم کلیمی نصرت آبادی ـ عباس گلشنی ـ عزت‌اله پورتقه ـ اسدله ارباب ـ محمد ابراهیم حسن‌زاده ـ رضا منجمی ـ مرتضی افلاطونی ـ حبیب‌اله امانت ـ ابراهیم مرادیان ـ عبداله فضلعلی زاده ـ علیرضا لعلی ـ احمد میر منصور ـ منوچهر امانی ـ تینا رشیدی ـ علی بوشهری ـ اردشیر بهادری قزلجه ـ محمد جواد معین ـ حمید مسیحا ـ فیروزامیدی ـ عیسی جوادی ـ کیارش امیدوار ـ یوسف اصفرنیا ـ محمد رضارجائی ـ فیروز تقیزاده ـ مرتضی یونسی ـ رحیم‌افسری قاسم‌گرجی‌زاده ـ ناصرصابری ـ محمدرشید زاده ـ کوشیارمریخ ـ فریدون ـ افراشی ـ محمود حسینخانی ـ اردشیر مبین ـ جهانگیر بریمانی ـ میر صادق فرهنگی جهانگیر داهی طالقانی ـ امین‌اله ایمانی محمد حصار ـ قدرت صرافی ـ یزدان‌بخش نجفیان ـ ایرج نوجوان بشرویه ـ سید ابوالفضل احمد پناه ـ غلامحسین قربان دادرس ـ بتول یلفانی ـ فضل‌اله رحمتی ـ حسین شادپی ـ عبدالحسین یزدی نژاد ـ جعفر کلاهی فر ابوالحسن استاد زاده ـ قادر احمد زاده ـ فخرالدین علی جهان نما ـ ابراهیم یحیوی ـ منوچهر ندائی ـ پرویز کاظمی اشتیانی ـ سیروس میرابی ـ ارسطو کسروی ـ ایرج دانش امراجردی ـ طاهره تمدنی ـ گلچین محمدی حسن کیاده ـ کمال خدام ـ ابوالفضل مهدوی ستوبادی ـ احمد کاظمی ـ منوچهر شیخ‌بهائی ـ منصور بهروزی ـ حسین نگهبان ـ بهمن قره‌چه اهرنجانی ـ داود سیروس پور ـ محمد فرید عباس علی نیا ـ احمد شریفیان ـ فضل‌اله صفر زاده ـ علی برادران همتی ـ زین العابدین براتی ـ هوشنك مشائی شکوهی ـ روبن سرکیس‌زاد سرکیسیان ـ عطاءاله سبزواری ـ مجید فاتحی ـ محمد پور احمدی یزدان‌لنگرودی ـ علیرضاخوانساری ـ لطیف ارشادی حق کللو ـ داریوش مترجمی ـ علی اکبر ادریسی ـ خسرو پزشکی ـ فریدون نوری ـ سعید اسمعیلی ـ عباس اباذری ـ ایرج نبوی تبریزی ـ جمشید شیر مرادی قلعه شاهی ـ افراشکوهیان ـ کریم کمالی ـ ابوتراب وکیلی اردبیلی ـ اردشیر قادری ـ ابراهیم مهینی ـ عبدالحمید حبیبیان ـ احمد قلی زاده فیروز کوهی ـ علی پدرنام ـ قهرمان قدرتنما ـ محمد حنیف نژاد ـ داراب سلاجقه ـ عبدالحسین ساوه ـ یوسف افشاری ـ داریوش دانش ـ منوچهر اورنگی ـ نادر بدری ـ فرهنك فخان زاده ـ عباس جابلقیان ـ محمدعلی‌شهیدی ـ محمد علی کاوه ـ حمید خرازی امین ـ مسعود کنگری ـ هایدوك مرادخانیان ـ مهرداد توکلی ـ میر محمود سید منصوری ـ محمد پیشداد ـ علی بنائی ـ محمد علی کشاورز ارشدی ـ پرویز بلوری ـ منصور مهر انور ـ ایرج کوچکی ـ غلامعلی‌منصوری ـ محمدسراجزاده ـ حسن معصومشاهی ـ محمد علی اخوان ـ احمد صرافی ـ منوچهر رهنمون ـ ایرج منصوری ـ جواد شعار ـ رضا روفچائی ـ سیدعلی میلانی حسینی ـ شموئیل شرکا ـ درویشعلی جعفری ـ فریبرز جهان بخش ـ ولی برد بار ـ پرویز اسدی ـ محمود زبیری ـ منوچهر کاظمی مود ـ حشمت‌اله بیضائی ـ ماهرخ بینائی ـ فریدون چوبك ، اسمعیل بابازاده ـ سرابی ، کرامت نورانی ، پرویز طهماسبی ، حسین هاشمی طرقی ، مختوم شهنازی ، ناصر نصیری‌پور محمد ابطحی ، ابوالقاسم احمدی تهرانی ، محمد حبشی ، محمد علی نادر نژاد ، داریوش پورنیك فرجام مجتبی رستگار مطلق ، غلامعلی مظفریان ، محمد هدای ، یوسف سلیمانی ، کریم خبیری ، حبیب‌اله میرزائیان ، احمدشریفی‌مقدم کاخکی بهروز صادقی حریری ، عبدالرضا نقیسی ، قاسم حسن بیگدشتی ، بهادر حسینی خولنجانی ، حسین میرکمالی ، محمد حسن میان، ابراهیم خراشادی‌زاده ، منصور محمدی ، حسین فاطمی ، عزیزاله‌نعیم، منوچهر زاهدی ، منوچهر قورچی بیگی ، حسن حجت ، شاهرخ نور کیهان ابراهیم کهریزی ، حمید وفائی ، مجتبی تائبی ، محمد رضاشهریاری عزت غلامین ، علی فرمهین‌فراهانی غلامحسین شیرزادی ، حسین‌فیوضات رضا وطنی ، ناصر نیك پی ، سید محمد باقر طباطبائی ، حسین سبزواری .

## شرایط ثبت نام

رئیس دانشکده کشاورزی به خبرنگار ما اظهار داشت :

قبول شدگان می توانند تا آخر شهریور ماه خودرابدفتر دانشکده کشاورزی دانشگاه‌تهران‌در کرج معرفی نمایند . آقایان داوطلبان باید مراتب زیر را در نظر بگیرند

اوقات اسم نویسی از ساعت۸ و نیم صبح تا ۱۲و از ۲ونیم تا شش بعداز ظهر خواهد بود .

کسانی که تا آخر شهریور ماه ثبت نام ننمایند اسمشان‌از لیست قبولشدگان حذف خواهد شد.

قبولشدگان قبل از ثبت نام مبلغ یکهزار ریال بعنوان ودیعه‌وپانصد ریال بابت‌حق السهم شرکت‌تعاونی مصرف دانشجویان باید بصندوق دانشکده بپردازند .

قبولشدگان باید چهار برگ رونوشت شناسنامه و هشت قطعه عکس ٤×٦ وگواهی نامه ششم متوسطه (طبیعی یا ریاضی) به‌دفتر دانشکده تسلیم نمایند .

در صورت‌مشمول بودن‌کارت‌معافی تحصیلی همراه داشته باشند

قبول شدگان در موقع ورود به دانشکده باید وسایل‌زیر راهمراه خود بیاورند

لباس کار یکدست ـ قیچی‌باغبانی یکعدد ـ چاقوی پیوند زنی یکعدد روپوش سفید جهت آزمایشگاه‌دو عدد .

چون در سال جاری دانشکده اسامی کلیه داوطلبانی را که طبق مقررات دانشگاه‌قبول‌شده‌اند اعلان کرده‌است دیگر بهیچوجه اعلان مجددی بعنوان رزرو و ذخیره انتشار نخواهد داد

دانشکده در سال تحصیلی ۱۳۳۹-۱۳۳۸ به‌ده نفراول قبول شدگان که‌استطاعت مالی نداشته باشند ماهیانه مبلغ یکهزار ریالو به بیست وپنجنفر بعدی ماهیانه‌مبلغ هشتصد ریال کمك هزینه‌تحصیلی پرداخت خواهد کرد .

دانشجویانی که سن آنها از ۲۳ سال بیشتر باشد حق استفاده از خوابگاه دانشکده نخواهد داشت تا حاضر شدن خوابگاه جدید دانشکده تعهدی برای‌محل خواب دانشجویان نخواهد داشت .

# بکارمندان نفت‌خانه

بقیه از صفحه اول

یکی دیگرازشرایط ومقررات‌طرح جدید آنست که‌کارمند خودرا بیمه عمر کند تادرصورت فوت وی اقساط باقیمانده‌ازمحل بیمه عمر تصفیه‌گردد ومالکیت خانه بدون معطلی وخرج اضافی بوراث منتقل شود .

درتاریخ بیست‌ودوم شهریور ماه جاری آقای اشرفی فرماندار اهواز بیست‌وهشت باب ازمنازلی راکه طبق طرح فوق‌الذکر دراهواز ساخته‌شده است به‌مالکین آینده آنهاتحویل خواهدداد .

---

بمناسبت تصادف باهفتمین شب درگذشت شادروان بانو **معصومه محرابی (سحاب)** همسر آقای حاج حسن سحاب مجلس تذکری ازساعت ۳تاه ونیم بعداز ظهر روزدو شنبه ۲۲ شهریور ماه درمنزل آن مرحومه واقع درخیابان شکوفه کوچه میرزائی بن‌بست گردان منعقد است ازعموم خویشان وآشنایان دعوت میشود باشرکت درمراسم مزبور موجبات شادی روح آنمرحومه رافراهم فرمایند .

**مهندس عباس سحاب ـ منوچهر سحاب ـ موسی محرابی**

---

بمناسبت شب سال شادروان مرحوم **سید حبیب اله دهناد طباطبائی** مجلس یادبودی روز سه شنبه ۲۳ شهریور ماه ۱۳۳۸ ازساعت ٤نیم الی ٦ ونیم بعداز ظهر درامامزاده عبداله مقبره مرحوم قمی منعقد خواهد بود ازاقوام ودوستان وآشنایان آنمرحوم انتظار دارد باتشریف فرمائی خودروح آنمرحوم راشاد فرمایند .

**خانواده دهناد طباطبائی**

آ ـ ۱۵۹۱۳ ۱ ـ ۲

---

ازآقایان روحانیون وجامعه اهل منبر وتجار وکسبه شاهپور وبازارچه قوام الدوله واقوام ودوستان محترمیکه درمصیبت وارده فوت جوان ناکام دوشیزه **زینت السادات هاشمی** همشیره زاده اینجانب چه درتشییع جنازه ومجالس ختم شرکت فرمودند تشکر وامتنان نموده سلامتی وسعادت همگی رااز خداوند خواستارم وباطلاع سروران گرامی میرساندکه شب هفت روز دوشنبه ۲۲ شهریور ماه جاری ازساعت ٤ الی ٦ بعداز ظهر درامامزاده عبداله برقراراست.

آ ـ ۱۵۹۵۵ **اسماعیل ظفر نژاد**

---

خانواده های **تهمتنی ـ زامیادی** درگذشت شاد روان **گشتاسب تهمتنی** رادرکرمان باطلاع عموم‌دوستان وآشنایان میرساند. مجلس پرسه درتاریخ ۲۲ر٦ر۳۸ درمنزل رستم زامیادی خیابان امیر آباد نصرت غربی کوچه امینیان کاشی شماره ۷ ازساعت ٤ تا۷ بعدازظهربرگزار میباشد.

**نرگس تهمتنی ـ بهرام تهمتنی ـ رستم زامیادی ـ خدا بخش تهمتنی ـ بانو تهمتنی ـ ایران تهمتنی**

بعموم‌بازماندگان‌آنمرحوم مصیبت‌وارده راتسلیت میدهیم.

---

بمناسبت تصادف روز دوشنبه بیست ودوم شهریور ماه باشب هفت شادروان **نصرت اله شهردار** (امیر مظفر) مجلس تذکری ازساعت ٤ تا۷ بعداز ظهر درامامزاده عبداله برگزار میگردد از کلیه بستگان ودوستان محترم تقاضا میشود که برای آمرزش روح‌آن مرحوم برسر مزار فقید سعید حضور بهمرسانند .

وسایل رفت وآمد ازمنزل آنمرحوم آماده میباشد .

---

خانواده های **ذوالفقاری ـ خشنودی ـ اسماعیلیان** درگذشت شادروان **سرهنك‌اسداله ذوالفقاری** راباطلاع اقوام ودوستان میرساند مجلس ختم مردانه ازساعت چهار الی ٦ بعداز ظهر دوشنبه ۲۲ر٦ر۳۸ درمسجد مجد ومجلس ختم زنانه درهمان ساعت درمنزل شخصی واقع در خیابان سلسبیل سعدی غربی پلاك ۲٦۳ برقرار خواهد بود .

آ ـ ۱۵۷۵۹ ۱ ـ ۲

---

**هیئت مدیره وکارکنان بانك کشاورزی** بانهایت تاسف فوت آقای **محمدولی بزرك زاده** یکی ازکارمندان باسابقه بانك راباطلاع میرساند مجلس ختم‌آن مرحوم روز سه‌شنبه ۲۳ شهریور ازساعت ۹ الی ۱۱ درمسجد مجد منعقد خواهد بود .

**بانك کشاورزی ایران**

---

بانهایت تاسف فوت مرحوم **محمد ولی بزرك زاده** را باطلاع کلیه فامیل ودوستان میرساند مجلس ختم مردانه روز سه شنبه ۲۳ شهریور ازساعت ۹ الی ۱۱ درمسجد مجد ومجلس زنانه روز ۲شنبه ۲۲ شهریور بعداز ظهر در منزل آن مرحوم واقع درخیابان ناصر خسرو کوچه خدابنده لوها منعقد خواهد بود .

**منیرالسادات بزرك زاده ـ محمود بزرك زاده**

بعموم‌بازماندگان‌آنمرحوم‌مصیبت‌وارده راتسلیت میدهیم.

---

**اتحادیه صنف نقاشان ساختمانی تهران**

ازکلیه افراد این صنف ودوستان گرام بمناسبت فوت ناگهانی مرحوم **استاد حسین پیامبری** نقاش دعوت مینماید که مجلس یادبودی ازساعت ٤الی ٦ بعداز ظهر ۲شنبه ۲۲ شهریور درمسجد حاج نایب واقع درسرچشمه نرسیده به مسجد سپهسالار منعقد است متمنی است باتشریف فرمائی خود روح آن مرحوم راشاد فرمائید .

**ازطرف هیئت مدیره اتحادیه ـ کاظم نماینده**

نعموم بازماندگان آنمرحوم تسلیت میدهیم .

---

بانهایت تاسف وتاثر فوت ناگهانی شادروان **سید ابوالقاسم اصالت** راباطلاع دوستان وآشنایان و فامیل میرساند مجلس ختم آن مرحوم روز دوشنبه ۲۲ شهریور ماه جاری ازساعت ۹ الی ۱۱ درمسجد مجد وختم زنانه در همانروز ازساعت ۵ الی ۷ بعداز ظهر درمنزل شخصی واقع درشمیران خیابان نیاوران ایستگاه دکتر شیخ منعقداست.

**سرهنك سید نصراله اصالت ـ سید محمد اصالت ـ بدرالدین پورداد ـ سادات طهرانی ـ پرورش ـ حاج علی‌اکبر کلاهدوز اصفهانی ـ محمد باقر کلاهدوز اصفهانی**

بعموم‌بازماندگان‌آنمرحوم مصیبت‌وارده راتسلیت‌میدهیم.

---

لیله سه شنبه ۲۳ ماه جاری مصادف است باشب چهلم مادر عزیزم **بانو قمرالملوك وزیری** لذا بنابه نیت خیرآن مرحومه هزینه مربوطه بمصرف امور خیریه واطعام مساکین نیز درمنزل آن شادروان بعمل خواهد آمد .

**منوچهر وزیری زاده**

---

**خانواده احیاء** باطلاع اقوام دوستان وآشنایان میرساند که چون روزدوشنبه ۲۲شهریور مصادف بایکمین سال درگذشت جوان‌ناکام‌شادروان **سعیداحیاء** میباشدمجلس‌تذکری درآرامگاه ابدی خاندان احیاء ابن بابویه ازساعت ٤ تا ٦ بعداز ظهر برقرار است خواهشمند است باتشریف فرمائی خود روح‌آن ناکام راشاد فرمائید .

**خانواده احیاء**

---

**جناب آقای مهندس لطفعلی صمیمی**

درگذشت ناگهانی مادر عزیزتان موجب نهایت تاثرو تالم‌گردید بدینوسیله ضمن عرض تسلیت حضور آنجناب واخوان گرام آقایان حبیب اله صمیمی ـ فتحعلی صمیمی شادی روح‌آنمرحومه وبقای عمرعموم‌بازماندگان راازخدای بزرك خواهانیم .

**مهدی آذری وبانو**

---

بانهایت تاثر مصیبت وارده به جناب آقای مهندس گیتی مهررا تسلیت عرض نموده بقای عمر وعزت بازماندگان محترم رااز خداوند متعال مسئلت مینمایم **محمد ـ شیرازی**

---

کارمندان سازمان ریشه کنی مالاریا مصیبت وارده را بدوست و همکار ارجمند آقای مهندس گیتی مهر و سایر بازماندگان تسلیت عرض وبقای خاندان معزی الیه را ازخداوند متعال خواهانیم .

**کارمندان ریشه کنی مالاریا**

---

**جناب سرهنك اصالت**

مرك نابهنگام برادر ناکام شما موجب کمال تاسف و تاثر گردید بدینوسیله همدردی خودرا نسبت باین مصیبت مولمه ابراز وصمیمانه عرض تسلیت دارم .

آ ـ ۱۵۹۳۱ **سرهنك وحدتی**

---

مصیبت وارده رابه خاندان صفیحی مخصوصا همکار ارجمندمان آقای اصغر صفیحی تسلیت عرض مینمائیم .

**ازطرف کارمندان امور مسافرت راه آهن ـ شهابی**

---

**بقیه آگهی‌های تسلیت درشماره فردا**

درمسابقات انتخابی وزنه‌برداری دیشب

# تمرز رکورددوضرب را شکست

## قیافه تازه‌ای از اصفهان درصحنه مبارزه ظاهر شد

ساعت ۶ بعد از ظهر دومین مرحله مسابقات انتخابی وزنه‌برداری‌قهرمانان تیم ملی که از یکماه قبل در اردو بسر میبرند در سالن ورزشی‌دانشگاه آغاز گردید .

این مسابقه انتخابی آخرین مرحله آزمایش قهرمانان بود زیرا مسابقات جهانی وزنه برداری‌بزودی در ورشو انجام خواهد شد و قهرمانان تیم ملی برای شرکت درآن میبایستی انتخاب شوند .

در مسابقه دیشب بیش از سه هزار تماشاچی باعلاقمندی فراوان‌برای‌تماشای مسابقه درسالن‌ورزشی دانشگاه‌اجتماع نموده‌بودند .

**دعوت از نامجو**

ابتدا سرکار سرهنگ رحیمی دبیر فدراسیون وزنه‌برداری کشور پشت میکروفون قرار گرفت و ضمن نطق خود اظهار داشت طبق تصمیم کمیته فنی فدراسیون وزنه‌برداری کشور قرار براین بود که وزنه برداران‌تیم ملی ایران دومین مرحله‌رکورد گیری خودرا در محل اردو انجام دهند و تا آنجائیکه امکان دارد وزنه‌برداران وزن خودرا کمتر نمایند تا درمسابقات جهانی ورشو بتوانند براحتی بسر وزن بیایند .

چندی قبل فدراسیون تلگرافی آقای حمودنامجو رادعوت‌برکورد‌گیری‌نمود ومشارالیه هم این دعوت را پذیرفت و چهارروز قبل بمحل اردوی قهرمانان آمد واین چند روز را نیز در اردوبود واز طرفی فدراسیون متوجه شد که وزنه‌برداران دیگری‌از قبیل طباطبائی، نیری ،واستکی‌دارای رکورد های‌جالبی هستند وبدنیست از آنها نیز رکورد گیری بعمل آید بهمین جهت رکورد

تمرز

گیری امشب ترتیب داده شد .

البته ازروزقبل‌کلیه‌شرکت کنندگان خودرا بسر وزن آوردند و آماده مبارزه امشب شدند .

متاسفانه امشب ما متوجه شدیم که آقای محمود نامجو مصمم است در رکورد گیری شرکت نکند، ماتعجب میکنیم اگر مشارالیه تصمیم داشت رکورد گیری نکندپس‌چرا به‌تلگراف فدراسیون جواب مثبت داد ،وچهار روز در اردو بسر برد .

آنگاه مسابقات بداوری آقایان فردوس ،ظلی ،نبی‌زاده و هیئت ژوری مرکب‌ازآقایان اصلانی،غفاری ،حیدری، زهتاب و منزوی آغاز شد .

**خروس وزن**

در قسمت خروس وزن رقابت بین آقایان علم خواهو نیری آغاز گردید ودر نتیجه علم خواه موفق شد با ۸۵ کیلو پرس ۹۰ کیلو یك ضرب ۱۲۷٫۵ کیلو دو ضرب ۳۰۲٫۵ کیلو رکورد بجای بگذارد .

نیری در این وزن با بلند کردن۸۰ کیلوپرس ۸۷٫۵ کیلو یك ضرب ۱۱۷٫۵ کیلو دو ضرب ۲۸۵ کیلو رکورد بجای گذاشت .

**پروزن**

در قسمت پروزن‌رقابت بین آقایان سنبلی ،منزوی و طباطبائی بود .

در نتیجه آقای سنبلی با بلند کردن ۹۷٫۵کیلوپرس ۱۰۲٫۵ کیلو یکضرب (در این وزنه سنبلی ۲٫۵ کیلو رکورد مربوطه بخودش را شکست) و۱۳۰ کیلو دو ضرب۳۳۰ کیلو رکورد بجای گذاشت .

در این وزن منزوی که رقیب سنبلی بود بابلند کردن ۹۷ کیلو پرس ۹۷٫۵ کیلویکضرب ۱۲۲٫۵کیلو دو ضرب ۳۱۵ کیلو رکوردبجای‌گذاشت.

در این رقابت سنبلی موفق شد ۵ کیلو رکورد .دفعه قبل خودرا که در اولین مسابقه انتخابی بجای گذاشته بود بشکند ،طباطبائی در این وزن بابلند کردن ۸۷٫۵ کیلو پرس ۹۷٫۵ کیلو یکضرب ۱۲۰ کیلو دو ضرب ۳۰۵ کیلو رکورد بجای گذاشت .

**سبك وزن**

در قسمت سبك وزن آقای تمرز بدون رقیب بود ،اولین ضربه را ۱۱۲٫۵ کیلو برای‌پرس انتخاب وسه بار موفق نشد این‌ضربه راپرس‌کند. ولی در قسمت یکضرب موفق شد ۱۱۲٫۵ کیلو رکورد بیاورد ودر قسمت دو ضرب با بلند کردن ۱۴۷٫۵ کیلو ۲٫۵ کیلو بهترین رکورد کشور را شکست .

**میان وزن**

در قسمت میان وزن‌رقابت بین‌آقایان پیروی وعامی‌تهرانی بود .

پیروی از ضربه اول پرس بمسابقه ادامه نداد .

عامی‌تهرانی در این وزن با بلند کردن ۱۱۵ کیلو پرس ۱۱۲٫۵کیلو یکضرب ۱۴۷٫۵ کیلو دو ضرب ۳۷۵ کیلو رکورد بجای‌گذاشت .

**نیم‌سنگین**

در قسمت نیم سنگین رقابت شدیدی بین آقایان منصوری،امیری واستکی درگرفته بود .

منصوری قهرمان تیم ملی ایران پس از شکستگی پایش باتمرین بسیار کمی روی صحنه مبارزه ظاهر شده‌بود وضع امیری‌بسیارخوب بود .واستکی نیز قهرمانی تازه‌کار از اصفهان بود که مربی او فردوس بود و برای‌اولین بار روی صحنه مبارزات ظاهر شده بود .

نتیجه رقابت این سه قهرمان بدین شرح اعلام شد :

منصوری با بلند کردن ۱۲۵کیلو پرس ۱۱۵کیلو یکضرب در ضربه دو اوت شد .

امیری موفق شد بابلند کردن ۱۲۰ کیلو پرس ۱۲۲٫۵ کیلو یکضرب ۱۵۵ کیلو دو ضرب ۳۹۵ کیلورکورد بجای بگذارد .

استکی قهرمان تازه کار وجوان‌با بلند کردن ۱۰۵ کیلو پرس ۱۲۰ کیلو یکضرب و ۱۵۰ کیلو دوضرب ۳۷۵ کیلو رکورد بدست آورد .

**میان سنگین**

در قسمت میان سنگین رقابت بسیار جالبی بین آقایان برومند وهامازاسپ در گرفت .

در این مسابقه هامازاسپ با بلند کردن ۱۲۷٫۵ کیلو پرس ۱۲۰کیلو یکضرب ۱۵۵ کیلو دوضرب ۴۰۲٫۵ کیلورکورد بجای گذاشت .

نیرومند درپرس ۱۱۷٫۵کیلو رکورد گذاشت در یکضرب اوت شد و۱۵۵ کیلو دو ضرب زد .

**سنگین‌وزن**

در مسابقه سنگین وزن آقای‌فیروز پژهان قهرمان بی‌رقیب موفق شد۱۵۰ کیلو پرس کند و۱۳۵ کیلو یکضرب بزند و ۱۷۰ کیلو وزنه دو ضرب را بلند کند .

تمام وزنه های پژهان درمیان‌فریاد های تشویق آمیز تماشاچیان بالا میرفت .

در مراسم رکورد گیری دیشب‌هشت نفر از قهرمانان‌از باشگاه تاج بودند وبقیه از باشگاه فردوسی ودستجات آزاد و بهمین‌جهت تماشاچیان شعار های تشویق آمیزی له باشگاه تاج وهمچنین باشگاه فردوسی میدادند.

**قهرمان محروم**

در این مراسم امیر حسینخانی از قهرمانان وزنه برداری که سابقا رکورد بسیار خوبی‌داشت‌بعلت بیماری‌رماتیسم کتف از شرکت‌درر کورد‌گیری محروم بود ودر گوشه‌ای نشسته و جریان را تماشا میکرد .

امید است فدراسیون وزنه‌برداری برای معالجه این قهرمان جوان کمك های لازم را مبذول دارد .

**توضیح درباره موفقیت دانشجوی ایرانی**

در شماره دیشب خبری که خبرگزاریهای خارجی درباره‌موفقیت یك دانشجوی ۲۳ ساله ایرانی در کالیفرنیا مخابره کرده بودندمنعکس شد ولی امروز اطلاع یافتیم که نام این‌دانشجوی ایرانی که خبرگزاری ها مهران فرخ مخابره کرده‌اندفرخ مهرا ن‌است.

فرخ مهران فرزند آقای حسین مهران هنگام تحصیل درتهران نیز همواره بموفقیت های شایانی نائل میشد و در تمام مراحل تحصیل شاگرد نمونه بود.

در نتیجه تصادف یك‌اتومبیل سواری باگاری حامل تیرآهن

# سه‌جهانگرد خارجی مجروح شدند

تیرآهن از شیشه جلو داخل اتومبیل شده سرنشینان اتومبیل‌را مجروح‌کرد

ساعت پنجو نیم‌صبح امروز اتومبیل سواری شماره ۲۷۲۵۵ که سرنشینان آن سه جهانگرد خارجی اطریشی و انگلیسی بودند درخیابان ایرانشهر بایك گاری حامل تیرآهن تصادف کرد در نتیجه این‌تصادف سرنشینان این اتومبیل مجروح شده وگاریچی قبل‌از رسیدن مامورین کلانتری متواری شد. مجروحین بیمارستان سینا منتقل شده و تحت درمان قرار گرفتند وچون جراحت دونفراز مجروحین سطحی بود پس ازپانسمان مرخص شدند و مجروح سوم‌بنام بانو «روزینه سپیتازروپیچ» اهل اطریش که‌دراثر اصابت تیرآهن‌به سرش دچار ضربه مغزی شده در بیمارستان بستری گردید پرونده این تصاد فدر ناحیه سه‌دادسرا تحت رسیدگی است وآقای نوروز ناصری بازپرس ناحیه یکلانتری دوازده دستور دادکه نسبت بدستگیری و اعزام گاریچی فراری اقدام شود.

**دو طفل درحوض**

دیروز دو طفل خردسال باسامی محمد هاشمی حائری‌وعفت شفیعی که‌یکی در سوهانك ودیگری در نارمك در حوض افتادهو خفه‌شدند جنازه این‌دو طفل درداره پزشکی قانونی مورد معاینه قرار گرفت .

# دو سال زندان بخاطر خرید سماور

## مردی‌که ده‌سال پیش ضمن نزاعی برسر خرید یك سماور موجب مرك فروشنده شده بود سرانجام در دادگاه سوم محکوم شد

محمد امین مرات پور
سرانجام پس‌از ده سال محکوم‌شد

امروز شعبه دوم دادگاه عالی جنائی برای‌رسیدگی باتهام‌مرد چهل وپنج ساله‌ای بنام محمدامین مرات پور فرزند محمد مراد اهل «کوماسی» از توابع سنندج که‌ده‌سال قبل‌باتهام شرکت درمنازعه‌منجر بقتلی تحت تعقیب دادسرای سنندج واقع شده‌بود تشکیل شد .

**اختلاف برقیمت سماور**

بموجب کیفر خواست دادستان‌محمد امین روز سوم عیدسال هزار وسیصد وبیست‌وهشت یعنی ده‌سال پیش‌برای خرید لوازم منزل از قریه کوماسی بسنندج آمد وهنگام عبور ازیکی از خیابانهای سنندج مشاهده میکند که دلالی بنام سیدعلی مشغول فروش سماوری می‌باشد محمد امین که‌از سماور خوشش آمده‌بود قیمت آنرا میپرسد وسید علی جواب میدهد که این سماور را به‌پانزده تومان‌میفروشد وچون محمدامین سماور رابقیمت‌فقط پنج‌تومان مطالبه میکند لذا برسرهمین موضوع کوچك‌مابین محمد امین‌وسید علی نزاعی درگرفت که‌درنتیجه سید علی مجروح شد وتوسط مامورین‌به بیمارستان منتقل گردید ومحمدامین باتهام نزاع‌بکلانتری جلب وباپرونده تحویل‌دادسرای سنندج شد وسیدعلی سه‌روز بعددربیمارستان فوت کرد.

**دادگاه‌سوم**

درنتجه فوت‌سیدعلی قرار مجرمیت محمدامین صادر وپرونده پس‌از صدور کیفر خواست بدادگاه سنندج ارجاع گردید ودادگاه سنندج‌پس‌ازرسیدگی بپرونده محمدامین رابه‌دوسال زندان محکوم کرد ومحمدامین ازرای‌صادره استیناف دادو پرونده جهت رسیدگی بیشتر بدادگستری‌کرمانشاه فرستاده شد وبرای باردوم محمدامین درداگاه سنندج محاکمه شدو تبرئه گردید ولی این‌بار دادستان دادگاه‌ازرای صادره فرجام‌خواست وپرونده برای رسیدگی بدیوان کشور ارجاع‌گردید ودیوان کشور رای صادره دادگاه کرمانشاه رانقض کرد و پرونده را بشعبه دوم دادگاه عالی ارجاع کرد. درتمام این مراحل که‌پانزده ماه‌طول کشید محمدامین زندانی بود .

صبح‌امروز شعبه دوم دادگاه‌عالی جنائی برای‌رسیدگی بپرونده اتهامی محمدامین تشکیل شدو پس‌ازاظهارات وکیل‌مدافع متهم وآخرین دفاع وی صدور برای وارد شورشد .

**دادگاه پس از شور لازم محمد امین مرات پور را باتهام ایراد جرح منجر بمرك بدوسال زندان مجرد محکوم کرد.**

# حوادث و وقایع

# قاتلی دراصفهان بدار آویخته میشود

## رای اعدام مصطفی‌کبابی در دیوانعالی‌کشور تائیدشد وبرای اجرای حکم بدادسرای استان دهم فرستاده شد

امروز خبرنگار ما کسب اطلاع کرد که شعبه یازده دیوانعالی‌کشور حکم اعدام مصطفی هاشم زاده‌فرزند علی معروف به « مصطفی کبابی » را که ساکن اصفهان میباشدتائید کرده و پرونده از طرف دادستان کل کشور برای اجرای حکم بدادسرای استان دهم ( اصفهان ) فرستاده شده است.

مصطفی سال‌قبل در اصفهان‌جوانی بنام عباس آجر تراش را که‌یکی از ورزشکاران اصفهان بود باکارد کشته و متواری شده بود ولی پس از مدتی مامورین به مخفیگاه او پی برده ویرا در داخل تنورمنزل دستگیر کردند. در خرداد ماه گذشته محاکمه قاتل در دادگاه جنائی استان دهم شروع شدودادگاه باستناد مواد ۱۷۰ و ۱۷۱ قانون کیفر همگانی با توجه بیك فقره محکومیت سابق متهم ،ویراباعدام محکوم کرده بود و چون محکوم تقاضای فرجام کرده بود پرونده بدیوانعالی کشور فرستاده شده بود.

**اعدام در محل جنایت**

با ابرام رای دادگاه عالی جنائی استان دهم‌از طرف‌دیوانعالی کشور اعدام‌قاتل قطعی شده‌وچون مطابق قانون محکوم باید در محل وقوع جنایت مجازات‌شود، از اینروپرونده برای اجرای حکم بدادسرای‌استان دهم فرستاده شده و انتظار میرود ظرف چند روز آینده مقدمات‌اجرای حکم فراهم شده و مصطفی کبابی در اصفهان بدار مجازات آویخته شود.

مصطفی هاشم زاده قاتلی که در اصفهان بدارآویخته خواهدشد

# محاکمه قاتل «نورا» شروع شد

## اسمعیل خواهرزاده دهساله خودرا کشته و درچاه انداخته بود

ساعت نه ونیم صبح امروزطبق تعیین وقت قبلی اسمعیل گنجه‌ای زاده که باتهام قتل خواهر زاده خردسال خود «نورا» تحت تعقیب است در میان مامورین محافظ زندان بدادگستری آمد وپشت‌در دادگاه بانتظار شروع محاکمه توقف کرد .

گنجه‌ای زاده‌درحالی‌که بشدت ناراحت بود در روی یکی ازصندلی های پشت دادگاه نشست ومشغول صحبت با مامورین زندان گردیدو در این موقع عده‌ای از مراجعین‌به دادگستری برای دیدن این جوان اطراف وی جمع شده بودندجریان اتهام اسمعیل از اینقراربوده است

دخترم گمشده است

چند ماه پیش بود که زنی‌بکلانتری تجریش اطلاع داد که دختره‌ساله وی بنام «نورا» مفقود شده است .

مامورین کلانتری و آگاهی‌تجریش تحقیقات مفصلی بعمل آوردند ولی تا روز بعد نتیجه ای بدست نیامد ولی روپوش دختر گمشده در کنار چاه آبی که دهانه آن با سنك بزرگی بسته شده بود بدست آمدو ساعتی بعد پس ا زاینکه داخل چاه جستجو شد جنازه «نورا» در داخل چاه پیدا شد .

مادر «نورا» با مشاهده‌جنازه‌دخترش اظهارداشت ببرادر خود ، اسمعیل گنجه ای زاده که سرباز فراریست مشکوك است ،چون اسمعیل‌متواری شده بود سوء ظن مامورین بوی تشدید شد و بالاخره نامبرده چند

نورا

دختری که بدست دائی خودبقتل رسید

روز بعد در پستوی یك دکان‌لحاف دوزی در تهران دستگیر شد .

**اعتراف کرد**

اسمعیل در تحقیقات به قتل «نورا» خواهر زاده خود اعتراف کردومدعی شد چون خواهرش از اصول‌اخلاقی منحرف شده بود ، او برای اینکه «نورا» هم بسرنوشت مادرش دچار نشود اقدام بقتل دختر خردسال کرد، و تصمیم داشته سپس خواهر خودرا بقتل برساند .

دادستان برای اسمعیل باستنادماد ۱۷۰ تقاضای مجازات اعدام کردو پرونده پس از تکمیل بشعبه دوم دادگاه جنائی فرستاده شد .

**موکول بفردا شد**

امروز چون شعبه دوم دادگاه محاکمه دیگری داشت پس ازانجام مقدمات تشریفاتی دادرسی بفردا ساعت ۸ صبح موکول شد .

بقیه حوادث را درصفحه ۱۱ مطالعه فرمائید

# روباه‌هارعده‌ای‌رامجروح کرد

## مامورین ژاندارمری درتعقیب این روباه هستند واهالی ده نیز از ترس روباه شبها دراطاق خوابیده و سوراخ بخاریهای دیواری را گرفته‌اند !

امروز چهار نفر باسامی شاپور ، لطیفه ، علی و اردشیر که در لطیفه،علی‌و اردشیرکه‌دراثرحمله‌روباه هاردرقریه قره‌آغاج‌واقع در شش کیلومتری شهر رضائیه مجروح شده‌اند در انستیتو پاستور بخش آقای دکتر ثابتی تحت معالجه قرار گرفتند .

**روباه جسور !**

یکی از مجروحین این حادثه بخبرنگار ما گفت :چند روز قبل در قریه ماشایع شد که روباهی بجای ربودن مرغ وخروس ودستبر شبانه روزها واردقریه شده و باهالی حمله میکند و پس از مجروح کردن آنها و سایر حیوانات متواری میشود ، این شایعات از فکر من خارج نشده بود که سه شب قبل صدای‌مرغ وخروسها بلند شد من که هنوز نخوابیده بودم بطرف لانه مرغها رفتم در آنجا مشاهده کردم که روباه زرد رنگی چند مرغ و خروس را خفه کرده و باسك خانه در جنك و گریز است بسرعت خودرا بکمك سك‌رسانیدم همینکه چشم روباه بمن افتاد سك را رها کرد و بمن حمله نمود و چند جای بدنم را مجروح کود و بطرز عجیبی پابفرار گذاشت .ما روز بعد جریان واقعه‌را بکدخدای ده اطلاع دادیم و اومن و عده ای دیگر راکه‌همین روباه مجروح کرد بود به‌رضائیه فرستاد و باکمك شهرداری رضائیه به تهران منتقل شدیم و اکنون در انستیتو پاستور تحت معالجه هستیم .

**ترس اهالی ده**

این روباه‌هارگزیده اضافه کرده : روباه هار نیز تحت تعقیب افراد ژاندارمری میباشد و ژاندارمهای پاسگاه ده ما برای دستگیری روباه هار در نقاط مختلف تله گذاشته‌اند و بر عده گشتی های شب خود اضافه کرده‌اند . اهالی قریه نیز شبها را از ترس روباه در اطاق دربسته میخوابند و حتی سوراخهای بخاریهای دیواری راهم میگیرند !

۳۰۳۵۶۹

تلفن مستقیم سرویس حوادث اطلاعات

اسمعیل گنجه‌ای زاده درکنار مامورین محافظ

# چهار سطر از دوقهرمان

بطوریکه درشماره گذشته بنظرخوانندگان رسید درمسابقات تنیس قهرمانی کشور دوشیزه صدیقه اکبری دربین بانوان وآقای عبود دیلمی دربین‌آقایان مقام اول‌را بدست آوردند وبهمین‌مناسبت امروز عکس وشرح حال مختصری ازاین دوقهرمان چاپ میشود.

**صدیقه اکبری**

۱۶سال دارد ودانش آموز سال اول دبیرستان گوهر است پدرش از کارکنان استادیوم امجدیه می‌باشد و بهمین جهت صدیقه همیشه‌در این استادیوم شاهدبازیها ومسابقات تنیس بود وهروقت زمین خلوت‌میشد خودرا کت بدست میگرفت‌وتمرین‌میکردتا اینکه وارد صحنه مبارزه شد وباشکست دادن کلیه حریفان خویش بمقام قهرمانی کشور رسید .

**عبود دیلمی**

۲۱سال‌داردوکارمند سازمان برنامه‌است .۹سال است که بورزش تنیس پرداخته و تاکنون در۶ مسابقه شرکت کرده که‌درسه مسابقه مقام اول کشور رابدست آورده است .

عبود درمسابقه دوبل قهرمانی کشور نیز یکی‌ازدونفر عضو تیم برنده بود .

# باشگاه‌ها دختران را بمبارزه فرستاده‌اند

از ساعت پنج بعداز ظهر دیروز مسابقه پینك پنك باشگاه های تهران بین دختران در استادیوم ثریا پهلوی با شرکت ۷ تیم از باشگاه های تاج ، تهران ، شعاع ، تهران جوان ، کورش ، استادیوم ثریا واستادیوم شهناز بطور دوره‌ای آغاز شد دراولین مسابقه دیروز تیم تاج ۵بر صفر بر تیم تهران پیروز شد و تیم تهران جوان ۵ بر سه از تیم شعاع شکست خورد .

بعداز ظهر امروز تیم های تاج باشعاع واستادیوم ثریا واستادیوم شهناز باهم روبرو خواهند شد .

از امروز در سینما پلازا
پنج هنرپیشه بزرك ومحبوب سینما در بزرگترین و مفرحترین فیلم موزیکال‌سال شمارا غرق درشادی و نشاط میکنند
مهرویان موخرمائی
تمام رنگی محصول‌پارامونت
باشرکت · رو ندفلمینگ-جین باری-آگنس مورهد-ترزا برو ئر-گای‌میچل
(خواهران‌بل) باصدای روحپرور خود ۵ آهنك‌نشاط‌انگیز خوانده همراه بارقص وپایکوبی مه‌وشان هنرمند غم‌واندوه را از دل بیننده میزدایند

# تظاهرات پرشور مردم شهرستانها

بقیه از صفحه اول

جم ـ قلهك تشكيل گرديد .
تلگراف ها و نامه های واصل از تهران و شهرستان ها از طرف مجامع و محافل ملی . انجمن ها وشورا های ملی و بامضای معاریف ومحترمین قرائت ومقرر گردید از احساسات پاك مردمی که از گوشه و کنار کشور آمادگی خود را برای هرگونه مقابله و مبارزه بارویه تبلیغاتی ناپسند بیگانه‌اعلام داشته ودر مقام تشکیل جمعیت‌های دفاع ملی بر آمده‌اند سپاسگزاری شود .

۲ـ مسئول کمیسیون انتشارات آقای شجاع ملایری گزارشی به کمیته تقدیم داشت مبنی بروصول مقالات متعددی از جانب اشخاص چه‌از تهران وچه از شهرستان ها که در خلال این مقالات مطالب جالب توجهی از روش غیردوستانه پاره‌ای از مامورین و عمال شوروی توضیح و تشریح شده‌وحتی چند تن از آدبا مطالب خودرا به نظم در آورده‌اند واضافه نمود که این مقالات تدریجا تنظیم وخلاصه می شود ودراختیار مطبوعات کشوربرای درج واستفاده قرار می گیرد .

۳ـ در خصوص تشکیل جلسه سخنرانی از طرف جمعیت دفاع ملی کمیته تصویب نمود که اولین جلسه سخنرانی جمعیت که‌مقدمات آن فراهم گردیده هفته آینده تشکیل گردد .

قرار شد مراتب باطلاع آقای ابراهیم حکیمی رئیس جمعیت دفاع ملی برسد و پس از تایید از طرف ایشان تاریخ ومحل‌جلسه سخنرانی تعیین گردد واز یکی از شخصیت ها تقاضا شود در آن جلسه‌سخنرانی نمایند .

۴ـ تلگراف آقای موسی قائم‌مقامی رئیس جمعیت دفاع ملی مشهد بشرح زیر قرائت گردید و قرار شد از جمعیت مزبور تشکربعمل آید .

قلهك ـ دبیرستان جم ـ جمعیت دفاع ملی

به تقاضای جمع کثیری از طبقات مردم مشهد ساعت چهار عصردو شنبه پانزدهم شهریور بدعوت‌آقای دکتر سامی راد رئیس دانشگاه مشهد نمایندگان طبقات مختلف به عنوان هیئت موسس و بمنظور تشکیل جمعیت دفاع ملی خراسان واعلام وابستگی آن به جمعیت ملی مرکز در باشگاه دانشگاه اجتماع کردند . پس‌از مذاکرات طولانی و سخنرانی های متعدد جمعیت رسمیت خودرا اعلام و آقایان قائم مقامی ـ دکترشهیدی ـ الهی‌توتونچیان ـ صابر آموزگار ـ محمودی به عضویت کمیته وآقای دکتر جمال رضائی به سمت دبیر جمعیت انتخاب شدند . در پایان جلسه بیانیه جمعیت که با پست تقدیم می شود قرائت و منتشر شد. خواهشمند است هر گونه تعلیماتی راجع به مشی و توسعه جمعیت لازم است ابلاغ فرمائید ـ رئیس کمیته جمعیت دفاع ملی خراسان موسی قائم مقامی

# شاهنشاه کارخانه‌سیمان‌دورود را گشودند

بقیه از صفحه اول

هشتو نیم بامداد شاهنشاه کارخانه سیمان دورود را گشودند واجازه بهره برداری از کارخانه مذکور را صادر فرمودند .

پس ازبازدید از قسمت های‌مختلف کارخانه شاهنشاه بخانه کارگران و کارمندان کارخانه تشریف‌فرما شدند واز وضع زندگی‌آنان اظهار رضایت فرمودند.

شاهنشاه مقارن ساعت ۱۰ر۳۰ محل کارخانه را ترك نمودند ودر مراجعت از اردوی لشگر خوزستان نیز دیدن فرمودند سپس عازم تهران گردیدند.

شاهنشاه ساعت ده بعد از ظهر امروز بتهران باز میگردند.

**مشخصات کارخانه**

ظرفیت اسمی کارخانه سیمان دورود ۶۰۰ تن کلینکر در روز می باشد که توسط دو کوره سیصد تنی تولید می گردد . مرکز برق کارخانه دارای قدرتی معادل ۷۲۵۰ کیلووات است که توسط ۵دستگاه دیزل مولد ۱۴۵۰ کیلوواتی تولید می گردد . این برق به مصرف کارخانه و روشنائی کوی کارمندان وکارگران می رسد و ضمنا یك پنجم از میزان برق بطور ذخیره در نظر گرفته شده که در مواقع لزوم از آن استفاده می شود .

سیمانی که در کارخانه سیمان دورود بدست می آید به مصرف کار های ساختمانی جنوب ایران مخصوصا ساختمان سد عظیم دز خواهد رسید .

در کارخانه سیمان دورودمجموعا ۴۸۱ کارگر و کارمند مشغول کارمی باشند کارخانه سیمان‌دورود از کشور انگلستان خریداری شده است .

## آگهی مناقصه شماره ۱۰ر۳۸

وزارت راه خرید وحمل و نصب دو هزار متر پل فلزی استاندارد ساخت خارجه را بمناقصه می گذارد . داوطلبان می‌توانند از تاریخ سه شنبه ۳۰ شهریور ۳۸ تا آخر وقت اداری روز سه شنبه ۲۰ مهر ماه ۳۸ همه روزه به اداره کل راه واقع در میدان فردوسی مراجعه و تقاضای خودرا به ضمیمه برك نمایندگی از شرکت سازنده پل که به گواهی سفارت شاهنشاهی ایران مقیم محل رسیده باشد تسلیم وپس‌از احراز صلاحیت خود از تاریخ دوشنبه سوم آبان ماه ۳۸ تاتاریخ پنجشنبه بیستم آبان ۳۸ همه روزه (غیرازایام تعطیل) به اداره مزبور مراجعه و شرایط مناقصه رادر مقابل پرداخت پانصد ریال دریافت دارندپیشنهادات باید تاساعت ۱۰ صبح روز شنبه ۲۰ دی ماه ۳۸ بدفتر کل راه برسد کمیسیون مناقصه درهمان روز ساعت ۱۱ صبح تشکیل ونتیجه راتعیین خواهد نمود بهای آگهی مناقصه بعهده برنده مناقصه خواهد بود .

۱ـ۲ آ ـ ۲۰۴۶۲ اداره کل راه

## آگهی قبول تقاضا

پیرو آگهی شماره ۳۶۳۲ ـ۷ر۶ر۳۸ منتشره درروزنامه اطلاعات مورخ ۱۳و۱۴و۱۵ شهریور باطلاع پزشکان داوطلب خدمت دربهداری آموزشگاههای آبادان میرساند تاریخ قبول تقاضا تا آخر وقت اداری ۲۵ر۶ر۳۸ میباشد .

رئیس بهداری آموزشگاههای کل کشورسد کترسیاوش آگاه

آ ـ ۲۰۵۲۶ ۱ـ۲

## تا پایان سال ۸۰۰۰ تلفن بکار میافتد

امروز کسب اطلاع شدکه مامورین شرکت تلفن مشغول نصب تاسیسات لازم‌در مراکزبازار ودانشگاه میباشند یك‌مقام مطلع بخبرنگار ماگفت که احتمال دارد تاپایان سال جاری نصب پنجهزار شماره‌اضافی درمرکز دانشگاه وسه‌هزار شماره در منطقه بازار عملی گردد.

# تبریکات

حسن انتخاب جناب آقای حسن آشتیانی که‌از افراد فعال وشاهدوست ومیهن پرست میباشد بسمت شهردار آشتیان موجب خوشوقتی وموفقیت نامبرده رادراین امر اجتماعی ازخداوند مسئلت داریم.

سیدحسین هیری آشتیانی ـ غلامحسین عطائی آشتیانی ـ جعفر چنگیزی آشتیانی ـ محمود حمیدی آشتیانی ـ امان‌اله حمیدی

آ ـ ۱۵۸۱۵

تیمسار سر لشکر انصاری وزیر محترم راه

انتصاب آقای علی اصغر فرداد که‌از جوانان تحصیل کرده و فعال می باشند به سمت معاونت دائره حقوقی بنگاه راه آهن به آنجناب وآقای اکبرتبریك عرض‌می‌کنیم . آ ـ ۱۵۸۹۳ جعفرقدس ـ عنایت‌اله قدس

درآگهی تبریك ۱۵۶۷۳ نام آقای ولی اله روح پرور از قلم افتاده بودکه بدینوسیله تصحیح میشود .

## ورود

تیمسار سرتیپ امینی وابسته نظامی ایران در پاریس بتهران‌وارد شد.

آقای دکتر لطفعلی صورتگراستاد دانشگاه که از طرف‌وزارت فرهنك بنمایندگی در کنگره شعرای جهان در بلژیك و ماموریت دیگر باروپا رفته بود دیروز بتهران مراجعت کرد.

آقای دکتر ابراهیم سمیعی از اروپا بتهران بازگشت .

آقای فروزان رئیس هیئت مدیره کانون خیرخواه از مسافرت‌آمریکا بایران بازگشت .

آقای صمد نامور از نویسندگان وهمکاران روزنامه فردوسی پس از دو ماه مسافرت‌باروپابتهران‌بازگشت

آقای محمد باقر جلالی رئیس دبیرستان شاه عباس کبیر که به اروپا مزیمت نموده بود به تهران باز گشت .

آقای امیر نجات که یازده سال پیش برای ادامه تحصیل در رشته ساختمان وراهسازی به‌آمریکاعزیمت کرده بود پس ازاخذ درجه دکترای مهندسی وارد تهران شد .

## خروج

آقای قمی دبیر کل هیئت تقریب دیروز با هواپیما تهران راترك گفتند

آقای دکتر غلامحسین وفائی‌قاضی دادگستری و از نویسندگان‌اطلاعات بدعوت یکی ازدانشگاههای‌امریکا برای یکسال مطالعه عازم آن کشور شد .

**رفع توقیف واهمه**

از روزنامه واهمه که چندی قبل توقیف شده بود رفع توقیف بعمل آمد.

**اعطای نشان**

آقای منصور نخعی دبیر دوم‌سابق سفارت شاهنشاهی ایران در لاهه بدریافت یك قطعه نشان از طرف علیا حضرت ملکه هلند نائل گردید.

**برنامه تلویزیونی وزارت بهداری**

ساعت ۷ بعداز ظهر امروز برنامه تلویزیونی وزارت بهداری تحت عنوان « مسمومیت های غذائی » بمدت نیم ساعت از تلویزیون‌ایران اجرا میشود واز اداره انتشارات وزارت بهداری اطلاع میدهند که همه هفته درروزهای یکشنبه چنین برنامه‌ای بموقع اجرا گذارده خواهد شد.

**تقدیر**

چون طرح‌جدید وصول مالیات از سینماها و صاحبان فیلم مورد توجه وزارت دارائی واقع گردید آقای یداله نیرومند سر میز مالیات شرکتها که طرح مزبور را تهیه کرده است مورد تقدیر پیشکار دارائی تهران قرار گرفت.

**تقدیر از پزشك قانونی**

آقای دکتر مصطفوی‌نسب پزشك قانونی بعلت جدیت در امور محوله از طرف وزارت دادگستری مورد تقدیر قرار گرفت .


کشاورزان محترم

انواع گاوآهن

و دیسکهای چرخ لاستیکی

ساخت کارخانجات «الیور» آمریکا رسید

نماینده انحصاری شرکت سهامی اتو ایران

خیابان سعدی تلفن ۳۵۴۱۳

اسامی برندگان جوائز

کامیلوزان

HOMBURG

قسمتی‌از بقیه اسامی برندگان ساعت رومیزی

«از جوائز کامیلوزان»

تهران : آقایان توفیق‌فرجلی ـ علی‌طوسی ـ علی‌حیدر برزگر ـ غلامعلی‌قاریون ـ مسعود خاکپور ـ نادرحدیم منصورکاهن ـ بانوان و دوشیزگان خدیجه‌نادری ـ فاطمه ظروفچیان ـ مینوروحی‌میرکوهی .

شهرستانها : کرمان‌بانوفاطمه صومعه ـ تاج‌ورقائی اصفهان محمودعبدشریف ـ مشهدبانو حاجیه‌بی‌بی‌رودی تربت‌حیدریه‌مجیدمهاجر ـ سمنان‌فاطمه‌مرتضوی ـ گرمسار فرهنك شریعت‌پناهی ـ ابهرسیدمحموداحمدی ـ اراك دوشیزه‌فرخنده مسرور ـ لاهیجان حمیدرضا تجارتی .

برای دریافت جوائز خود خواهشمنداست به‌بنگاه داروئی اردیبهشت خیابان ناصرخسرو مراجعه فرمائید بقیه اسامی برندگان تدریجا آگهی خواهد شد .

آ ـ ۲۰۷۵۶ کانون‌آگهی‌آوا

همکاری مجله امیدایران و شاه‌پسند

یکی‌ازشگفتیهای تاریخ‌راجامه‌عمل‌میپوشاند

دراین جهان پرآشوب هرروز خبرتازه‌ای

میشنوید و شگفتیهای بسیار شما را

باعجاب و تحسین وامیدارد

اینك هیجان‌انگیزترین خبر قرن را بخوانید

برای نخستین‌بار درتاریخ یك مکتوب

بشری صحبت میکند و آواز میخواند

این‌گفته برای بسیاری ازمردم‌که دست‌یابی به‌کرات‌آسمانی را آسان وعملی میدانند شگفت‌انگیز وباور نکردنی است ولی باور کنید که امید ایران باشما صحبت میکند، آواز میخواند و شمارا سرگرم میکند.

امید ایران معجزه‌کرده است زحمت‌نکشید

وآنرا نخوانید بگذارید او برای شما

آواز بخواند

مهرماه، ماه‌امیدایران‌باچهارشماره مخصوص‌وچهارهدیه‌بزرك

جمعه را با مجله امیدایران شروع کنید

آفرین برشاه‌پسند پیروز

روغن افسانه‌ای شرق

# اطلاعات

یکشنبه نهم‌ربیع‌الاول ۱۳۷۹ ـ سیزدهم سپتامبر ۱۹۵۹

سال سی و چهارم ـ شماره ۱۰۰۰۹


## وزیرخارجه به آمریکا رفت

آقای آرام‌وزیر خارجه نیمساعت بعد از نیمه شب گذشته باهواپیمای پان آمریکن تهران راترك گفت.

درفرودگاه روسای وزارت خارجه و سفرای آمریکا ـ انگلیس ـ پاکستان و هندوستان ایشان را بدرقه کردند .

آقای آرام درپاریس با هواپیمای دیگر عام نیویورك خواهد شد. تاقبل از تشکیل جلسه افتتاحیه مجمع عمومی در نیویورك باشد .

جلسه افتتاحیه مجمع عمومی ساعت سه ونیم بعداز ظهر پس‌فردا بوقت تهران بوسیله آیزنهاور رئیس جمهوری آمریکا افتتاح میشود .

آقای آرام در جلسات مجمع عمومی و شورای وزیران « سنتو» ( پیمان بغداد سابق ) شرکت خواهد نمود و مسافرت ایشان درحدود یکماه بطول میانجامد .

گفته میشودکه در نیویورك بین وزرای خارجه ایران ـ ترکیه و پاکستان باحضور سفرای کشور های مزبور در آمریکا کنفرانسی تشکیل میگردد ودرباره آینده «سنتو» و تقویت آن پیمان مذاکراتی صورت میگیرد .

همچنین گفته میشود که ممکن است آقای آرام در نیویورك باگرومیکو وزیر خارجه شوروی پیرامون روابط دو کشور مذاکراتی انجام دهد ولی این مذاکرات رسمی نخواهد بود .

### دستور نخست‌وزیری درمورد حضور و غیاب کارمندان

امروز کسب اطلاع شد که‌درباره کنترل حضور وغیاب کارمندان‌دولت ازطرف نخست‌وزیری‌بکلیه ادارات دستورداده شده‌است که‌دراجرای مقررات مربوط بحضور وغیاب مراقبت شدید بعمل آید .

بازرسان نخست‌وزیری‌کماکان درروزهای مختلف بدون اطلاع قبلی دفاتر حضور وغیاب ادارات راکنترل خواهند کرد و گزارش آنرا باطلاع آقای‌نخست‌وزیر خواهند رساند .

### دبیران اول ایران درواشنگتن و لندن تعیین شدند

آقای عزیز اسکندری منشی مخصوص پارلمانی و سیاسی وزارت‌خارجه بسمت دبیر اول سفارت‌کبرای ایران در واشنگتن تعیین شد وابلاغ ایشان صادر گردید ،همچنین آقای ارسلان میرنوری منشی سابق وزیر خارجه بسمت دبیر اول سفارتکبرای ایران‌درلندن منصوب شدوبزودی بمحل‌ماموریت عزیمت میکند .

### مسابقه شمشیربازی ایران ـ ژاپن ـ ترکیه

صبح امروز شمشیر بازان ژاپنی مرکب از سه قهرمان ویك سرپرست با هواپیما وارد تهران شدند

اولین مسابقه شمشیربازی ایران ـ ژاپن و ترکیه ساعت ۱۰ صبح فردا در سالن دانشگاه تهران باحضور والاحضرت شاهپور غلامرضا پهلوی انجام خواهد شد .

### پسر آقاخان فردا وارد تهران میشود

امروز اطلاع حاصل شد که آقای صدرالدین محلاتی فرزند حضرت‌والا آقاخان فردا وارد تهران میشود .

آقای صدرالدین محلاتی از طرف کمیسر عالی پناهندگان ماموریت دارد که در کشور های شرق درباره مراسم هفته پناهندگان با اولیای کشورهای مزبور ملاقات و مذاکره کند .

### قرار بازداشت مردی صادر شد

دوساعت بعد از ظهر امروز آقای نوروز ناصری بازپرس ناحیه سه دادسرا قرار بازداشت مردی بنام الله وردی نورنیا را صادر کرد .

الله وردی نورنیا گاریچی میباشد که در نتیجه تصادف گاری وی بایك اتومبیل عده‌ای مجروح شده‌اند .

## پیش‌بینی وضع هوا

پیش‌بینی هوای ایران تاظهر فردا طبق گزارش اداره پیش‌بینی کل هواشناسی بدینقراراست :

هوای‌شهر تهران صاف پیش‌بینی میشود .

هوای شهرستانهای‌جنوب شرقی قسمتی ابری ،هوای سواحل بحرخزر ابری همراه بابارندگی پراکنده وهوای سایر نقاط صاف گاهی همراه بالکه‌های‌ابر پیش‌بینی‌میشود

حداکثر درجه حرارت هوای شهرتهران درروز گذشته هر۳۴وحداقل آن ۲۲درجه سانتیگراد بالای صفر بوده‌است .

گرمترین نقاطی که‌ایستگاه هواشناسی دارند در ۲۴ ساعت‌گذشته شهرآبادان باحداکثر ۳۹درجه وسردترین نقاط شهر کرمانشاه باحداقل ۹درجه سانتیگراد بالای صفر بوده‌است .

میزان بارندگی ازشهر گرگان ۲۲میلیمتر باران گزارش داده شده است

## دختران شیك‌پوش درجلسه امتحان

### درامتحانات ورودی ادبیات ۱۴۰۰ نفر شرکت کردند

نکته جالب در امتحان ورودی امروز در دانشکده ادبیات شرکت عده زیادی دختر بود که بالباسهای رنگارنك و آخرین مد برای امتحا ن آمده بودند . سئوالات امتحان‌ساعت۹ توزیع شد اما از ساعت ۶صبح آقایان دکتر علی اکبر سیاسی رئیسو دکتر بینا معاون ودکترعسکر حقوقی رئیس اداره دفتر دانشکده‌ادبیات درمحل دانشکده حاضرشده و سئوالات راکه قبلا لاك و مهر شده بود پلی کپی کردند .

درامتحان ورودی دانشکده ادبیات در حدود ۱۴۰۰ نفر برای رشته های زیر شرکت کردند :

ادبیات فارسی ، علوم اجتماعی ، فلسفه ، تاریخ ، جغرافیا ، باستان شناسی ، انگلیسی ، فرانسه ، روسی ، آلمانی .

امروز امتحان عمومی از زبان‌خارجه وفارسی بعمل آمد و از بعد از ظهر امروز امتحانات اختصاصی هر یك ازرشته ها انجام می شود .

## ملك‌حسین و عبدالناصر ملاقات میکنند

دمشق ـ خبرگزاری فرانسه ـ خبرنگار روزنامه الوحده از قاهره گزارش میدهد که تاکنون‌هیچ‌کشور عربی‌باتشکیل کنفرانس سران‌عرب موافقت کرده‌اند . خبرنگار الوحده اضافه میکند که سلطان محمد پنجم پادشاه مراکش و ملك سعود پادشاه عربستان سعودی پیشنهاد تشکیل این کنفرانس رادرقاهره پذیرفته‌اند . از طرف دیگر محمد شریکی سفیر اردن در جمهوری متحده اظهار داشته‌است‌که ملك حسین حاضر است در کنفرانس رهبران کشور های عربی درهر جاکه تشکیل شود شرکت نماید.

## استعفای تیمایا قطعی میشود

دهلی نو ـ رویتر ـ گزارشهای رسیده حاکی است که رئیس ستاد آرتش هند ژنرال تیمایاکه چندروز پیش باکریشنامنون اختلاف پیدا کرده بود، بطور قطع استعفا کرده است .

نهرو در مجلس هند اظهار داشت وضع طوری شده بود که رئیس ستاد نمی‌توانست تحت نظر وزارت دفاع انجام وظیفه نماید. گفته میشود که حتی ملاقات تیمایا بانهرو مورد اعتراض وزارت دفاع یك اقدام خلاف مقررات تلقی شده بود .

## برنامه آینده روسها

مسکو ـ آسوشیتدپرس ـ دکتر مارتینوف رئیس انستیتوی نجوم مسکو شب گذشته از تلویزیون مسکو اعلام داشت که برنامه آینده دانشمندان فضائی شوروی اعزام موشك بکره مریخ وزهره وپرتاب سفینه‌های فضائی حامل انسان است .

وی گفت پرتاب موشك بکره‌ماه چندبار دیگر تکرار میشود تا ما برای چنان مسافرتهائی آماده شویم .

## کامیل شمعون وتوطئه درسوریه

قاهره ـ آسوشیتدپرس ـ خبر گزاری خاورمیانه گزارش داد که اسمعیل فاضل یکی از شهود، در دادگاهی که گروهی را باتهام جاسوسی در قاهره محاکمه میکنند اظهار داشت کامیل شمعون رئیس جمهور سابق لبنان باتفاق آمریکا و انگلستان قصد داشتند چندین کودتا علیه سوریه برپا سازند . خبرگزاری خاورمیانه گفت‌قصد برپا ساختن این کودتا ها قبلو بعد ازپیوستن سوریه به‌مصر بوده‌است و سفارت آمریکا در بیروت برای انجام این کودتاها پول تهیه میکرده است . شاهد مزبور در برابر دادگاه گفت آمریکائی ها در نظر داشتند که پالایشگاه نفت حمص و سفارت شوروی را در دمشق ویران سازند تا وانمود شود که‌مردم سوریه ضد کمونیست هستند . ضمنا درنظر بود که عبدالحمید سراج راکه اکنون وزیر کشور سوریه است بقتل رسانند .

اگر کودتا به‌نتیجه میرسید ادیب شیشکلی رئیس جمهور سابق سوریه زمام امور را در دست میگرفت .

## جمعیت آمریکا به ۱۷۷ میلیون رسید

واشنگتن ـ جمعیت آمریکا تا نهم مرداد سال جاری به ۱۷۷ میلیون و ۳۹۹ هزار نفر رسید رقم مزبورشامل ۱۶۰ هزارنفرسکنه ایالت جدیدالاسکا نیز می‌باشد .

بامقایسه فوق نسبت به آمار سال ۱۹۵۰ معلوم گردیده که از سال مزبور تاکنون ۲۶ میلیون نفر یا ۱۷ درصد بر جمعیت آمریکا افزوده

## برای خلاصی از دست زنش دزدی کرد

وست پنیستر ـ یونایتدپرس ـ پلیس کالیفرنیا مردی را که مقداری لوازم اتومبیل دزدیده بود و در داخل اتومبیل شخصی خود پنهان کرده بود دستگیر ساخت .

مرد مذکور در بازجوئی اظهار داشت باآنکه خودم اتومبیل دارم قطعات یدکی را از آنجهت دزدیدم تازندانی شوم و مدتی از دست زنم خلاص گردم .


**موسسه اطلاعات** باستخدام چند تن ماشین تویس فرانسه برای قسمت ماشین های نواری تی‌تی‌اس نیازمند است . داوطلبان باید زبان‌فارسی‌و فرانسه را بخوبی بدانند و در ماشین نویسی‌فرانسه تجربیات کافی داشته باشند متمنی است تقاضای خود رابدایره کارگزینی موسسه (اطاق شماره ۱۶) تسلیم فرمایند .



## قابل توجه آقایان اطباء و داروخانه‌های محترم کشور

داروهای بروزولکام انگلستان که‌نایاب بود رسید:

آنتپار شربت و قرص Antepar Elixir .. Tablets

لانوکسین ـ دیگوکسین قرص و آمپول Lanoxin .. Diyoxin Tablets .. Ampuls

سروم ضد دیفتری از ۵ تا۶۰ هزار واحد . Diphteria Antitoxin

نماینده انحصاری شرکت سهامی بازرگانی درمان خیابان فردوسی تلفن ۳۵۴۲۳ آ_۱۵۸۸۹



## انتقال دفترخانه

دفترخانه اسناد رسمی شماره ۵۴ بتصدی آقای پرویز جوان از کوچه پشت شهرداری به خیابان پهلوی کوچه سیمرغ قسمت جنوبی چهارراه شاه انتقال یافته و تلفن دفترخانه ۶۸۰۵۱ میباشد .

آ_۱۵۷۰۱ ۱_۲ قاسم پور



## سازمان بیمه‌های اجتماعی کارگران

پیرو آگهی قبلی‌که در جرائد منتشر شد ماست تهیه طرح مقدماتی ساختمان وزارت کارو سازمان بیمه های اجتماعی کارگران و تعدادی آپارتمان جهت سکونت کارمندان مربوطه را بمسابقه میگذارد.

آقایان مهندسین وارشتیکت ها میتوانند با مراجعه **بدبیرخانه سازمان تهیه مسکن ( واقع در خیابان ثریا شماره ۱۱۳ )** نقشه زمین‌و شرایط و مشخصات عمومی طرح مورد نظررا درمقابل پرداخت مبلغ یکهزار ریال دریافت نموده طرح پیشنهادی خودرا تاآخر وقت اداری روز دوشنبه ۱۰آبانماه ۱۳۳۸ به‌آدرس فوق‌الذکر تسلیم و رسید دریافت دارند .

طرح‌های پیشنهادی که‌باید ماکت ساختمان وبرآورد هزینه تقریبی آنهم‌بضمیمه باشد بوسیله هیئتی مرکب از متخصصین فن‌مورد رسیدگی قرار گرفته **وبه‌تنظیم کننده طرحی‌که‌برنده مسابقه شناخته شود مبلغ دویست هزار ریال وبنفرات دوم‌وسوم نیز بترتیب یکصد و بیست هزار ریال‌و هشتاد هزار ریال جائزه پرداخت‌شده** ودر صورت تمایل سازمان تنظیم نقشه‌های اجرائی نیزبیکی از برندگان محول خواهد شد. ضمنا هیچیك ازطرحهای تسلیم شده مسترد نخواهدشد.

ازطرف مدیر رعامل ـ دکتر رضا سرداری

آ_۱۵۹۳۹ ۱_۳


## صاحب بلندترین گیسو

شب گذشته مسابقه‌ای برای تعیین صاحب بلندترین گیسو بین بانوان ایرانی ، در تلویزیون ایران با شرکت ۱۸ نفر از دوشیزگان و بانوان انجام گردید و بانو دکتر فاطمه آریا (عکس بالا) که برای شرکت در این مسابقه با هواپیماز اصفهان بتهران آمده بود برنده اعلام شد.

طول گیسوی خانم آریا ۲ متر و ۲۵ سانتیمتر می باشد.


اطلاعیه شرکت سهامی بازرگانی آرین

## درمورد رگلاژ مجانی ماشینهای تحریر اپتیما

بدینوسیله باطلاع‌کلیه دارندگان ماشینهای تحریراپتیما میرساندکه تعهد شرکت سهامی بازرگانی آرین درمورد رگلاژ مجانی اپتیما درصورتی‌بقوت خود باقی خواهدبودکه ماشین اپتیمارا به‌تعمیرگاههای متفرقه نسپرده باشند .

ضمنا باطلاع میرساند که انواع لوازم یدکی ماشینهای اپتیما درتعمیرگاه شرکت واقع در (خیابان بوذرجمهری ـ سرای حافظ) موجود بوده وبنازلترین بها بفروش میرسد ، ودرآینده‌نزدیکی ماشینهای تحریر اپتیما بادستگاههای الکتریکی بطور اتوماتیك تمیز خواهد شد .

آ_۲۰۷۴۸ ـ۱ـ


## آخرین خبرها ۲۴ بعداز ظهر

## قاتلی باعدام محکوم شد

سه ساعت بعداز ظهر امروز شعبه دوم دادگاه جنائی پس از چند ساعت شور جوانی بنام لطیف میناخانی را محکوم باعدام کرد.

لطیف میناخانی که اهل آبگرم همدان میباشد در شب بیست و یکم ماه رمضان گذشته دو برادر بنام یدالله و سیف‌الله را بقتل رسانیده بو د.

مشروح خبر در صفحه ۱۸ چاپ شده‌است .

### نتیجهٔ کنکور دانشکده‌های پزشکی و داروسازی‌اصفهان

گزارش تلفنی آخر وقت امروزخبرنگار ما از اصفهان حاکی است که آخر وقت اداری امروز نتیجه های کنکور دانشکده‌های پزشکی و داروسازی دانشگاه اصفهان از طرف دبیرخانه دانشگاه اعلام گردید . طی این چند روز آقای دکتر نامدار رئیس دانشگاه اصفهان حسن جریان مسابقات ورودی دانشگاه را شخصا مراقبت مینمود .

### براثر ضعف‌پیری بچاه افتاد و جان سپرد

طبق گزارش تلفنی آخر وقت امروز خبرنگار ما از اصفهان «اسمعیل کله » گدای پیر شهر اصفهان که برای کشیدن آب از چاه سقاخانه دروازه تهران این شهرستان اقدام کرده بود براثر ضعف پیری و عدم توانائی برای خارج کردن سطل آب از چاه مزبور بچاه سقوط کرد و جان سپرد . فعلا برای خارج کردن جنازهٔ وی از چاه‌فعالیت میشود .

### هوای لاریجان ناگهان سرد شد

آخر وقت امروز خبرنگار ما از لاریجان اطلاع داد هوای لاریجان بطور ناگهانی سرد شد و باسرمای هوا در اینمنطقه مه غلیظی نیز فضای لاریجان را فراگرفت. مسافرینی که برای استفاده از آب‌گرم لاریجان باین منطقه آمده بودند براثر سرما از استفاده ازآب گرم صرفنظر کرده مراجعت‌نمودند و هم‌اکنون نیز بیشتر مردم لاریجان از لباسهای زمستانی استفاده میکنند .

## اجتماع در دولاب

### اهالی جنوب شرقی تهران احتیاجات خودرا باشهردار درمیان گذاشتند

بعداز ظهر دیروز جماعت‌کثیری از اهالی جنوب شرقی تهران اجتماع کردندوضمن اظهار تنفر از اراجیف رادیو های بیگانه خواسته های خودرا با شهردار در میان نهادند .

در این اجتماع علاوه بر آقای مهام شهردارتهران آقایان‌دکتر علی امینی ومحمد خرازی نماینده تهران نیز شرکت داشتند .

پس از حضور شهردار آقای خباززاده رئیس انجمن محلی‌دولاب پشت میکروفون‌رفت‌واز حاضران تشکر کرد و به بی‌آبی محل اشاره نموده گفت در حالی که در اغلب‌خانه‌های تهران‌آب تمیز ولوله کشی جریان دارد این منطقه حتی از آب کثیفی که‌در جویها جریان دارد محروم است ناطق سپس از یاوه سرائی های رادیوی بیگانه اظهار تنفر کرد.

در خلال اظهارات‌آقای خباززاده چندین بار برای سلامتی‌شاهنشاه دعا شدومردم صلوات فرستادند. آنگاه درخواست های اهالی‌محل که‌برروی کاغذی نوشته شده‌بود بشهردار تسلیم‌شد.پس‌ازآن آقای حاج شیخ مهدی حق پناه یکی از وعاظ و معتمدین محل پشت میکروفون رفت و ضمن مطالب مفصلی اظهار داشت :

از ابتدای سال تاکنون تنها دو مرتبه آب باین محل آمده است در این محل اگر نیمه شب در خانه‌ای بیماری‌پیدا شود یك‌تلفن که بوسیله‌آن بتوان‌با بیمارستان ویا پزشکی تماس گرفت وجود ندارد واز دکتر و داروخانه و بهداشت خبری نیست ماازشهردار وسایر زعمای محترم تقاضداریم که نسبت بمستدعیات ما که با زندگی پنجاه هزار نفر از مردم زحمتکش تهران بستگی دارد. توجهی بفرمایند .

سپس شهردارتهران درمورد انجام تقاضاهای مردم آن محل اظهاراتی‌نمود

سخنان شهردار در میان‌شعار های زنده باد شاهنشاه و دعا و صلوات برای سلامتی شاهنشاه پایان یافت .


## کاروان اروپا

در مدت ۴۵روز فقط باهزار و پانصدتومان ضمن‌بازدید ازصنایع فیلمبرداری و اتومبیل سازی‌وفولاد سازی و آثار باستانی کشور های اروپا بزودی بطریق‌زیر ازتهران حرکت خواهد کرد .

تهران ـ ارض‌روم ـ سیواس ـ استانبول ـ آنکساندروپل ـ سالونیك ـ بلگراد ـ زاگریب ـ تریست ـ ونیز ـ رم ـ فلورانس ـ تورینو ـ اشتوتکارت ـ هایدلبرك ـ مانهایم ـ نیس ـ پاریس ـ بروکسل ـ آمستردام ـ روتردام ـ هانور ـ هامبورك ـ دورتموند ـ دوسلدرف ـ کلن ـ فرانکفورت ـ مونیخ ـ زالسبورك ـ وین ـ شیمتاس وبرگشت ازیوگسلاوی به تهران برای ثبت نام‌ودریافت توضیحات بیشتر بموسسه ۱۰۸ خیابان سعدی شمالی اول خیابان مطبوعی شماره ۴ساعت ۴ـ۸ بعداز ظهر ها مراجعه فرمائید.

آ_۲۰۶۶۸ کیکاوس‌خاکپور



## این توبمبیری!

از آن توبمبیری‌ها نیست !

شماره مخصوص دهمین سال آسیای‌جوان چنان عالی و بی‌نظیر است که تاکنون مانند آن منتشر نشده است

چهارشنبه ۲۴ شهریور شماره مخصوص آسیای جوان

آ_ ۲۰۶۷۲



## هتل اورست

یك برنامه جدید بشرکت

پروفسور آرنو بلاك

غیب‌گوی‌معروف سوئیسی‌که افکارشمارا بطریق تله‌پاتی میخواندومیگوید باشرکت مانکنهای زیبای آلمانی وآتراکسیون معروف بین‌المللی

آگاراس روك

شروع برنامه ساعت ۴۳ تلفن ۶۹۷۱۵

آ_ ۲۰۶۵۶ «تبلیغات‌توکا»


# دانشگاه‌و معمای‌دیپلمه‌های‌بیسواد

## دردانشکده کشاورزی هزاروپانصدنفر نمره صفر دارند

### دردانشکده پزشکی فقط ۶درصد نمره قبولی آورده‌اند ـ شورای دانشکده‌ها برای تعیین تکلیف دیپلمه‌های بی‌سواد تشکیل میگردد

امروز قرار بود نتایج کنکور طب وداروسازی ودندانپزشکی رابدهند بهمین جهت هزاران نفر دیپلمه که دراین دانشکده ها امتحان‌داده بودند ازصبح زود دردانشگاه اجتماع کرده بودند وهر لحظه درانتظار گرفتن نتایج امتحان خود دقیقه شماری می کردند. اما مقارن ساعت ۹ بعموم شرکت کنندگان دراین دانشکده ها که جمعا به پنجهزار نفر میرسند اطلاع داده شدکه اعلام‌نتایج فعلا فعلا مقدور نیست چون دربین این پنج هزار نفر دیپلمه کمتر از میزان مورد احتیاج دانشکده هانمره قبولی آورده اند .

ازمیان این پنج هزار نفر قرار بود سیصد نفر برای پزشکی وهفتاد تا صد نفربرای هریك ازرشته های دندان پزشکی ودارو سازی پذیرفته شوند اما نمره ها بقدری خراب بود که دانشگاه مجبور شد که در تصمیم سابق خود تجدید نظرکند.

خبرنگار ماباعده‌ای از استادان و روسای دانشکده ها دراین باره مذاکره کرد. آقای دکتر مهدوی رئیس دانشکده کشاورزی معتقد است که بسیاری ازدیپلمه ها سواددارند وبهمین جهت هرکس نمره قبولی بیاورد دردانشکده کشاورزی پذیرفته میشود نمرات فارسی وزبان خارجه بقدری خراب است‌که حساب ندارد.

بقرار اطلاع در کنکور دانشکده کشاورزی دوهزار نفر شرکت‌کردند واز این عده درحدود هزار وپانصد نفر ازیك یاتمام مواد نمره صفر گرفته اند وشاید اگر از صفر نمره‌کمتری هم‌وجودداشت به‌آنهاداده میشد .

**۶ در صد**

دردانشکده های پزشکی وداروسازی ودندان پزشکی ۵ هزار نفرامتحان داده‌اند. میزان قبول شدگان پس از تصحیح اوراق فقط ۶ درصدبوده

**شورای دانشکده ها**

امروز سخنگوی دانشگاه اظهار داشت تاآخراین هفته شورای‌دانشکده هاتشکیل شده وبرای این کارفکری خواهد شد. طبق‌گزارش خبرنگار ما درهر صورت دانشکده هابه پیروی ازنیات ملوکانه حداکثر گنجایش خودرا دانشجو خواهند گرفت .

**خراب است .**

آقای دکتر حفیظی سردبیردانشکده پزشکی پیرامون اعلام نتایج آن دانشکده اظهار داشت که تا آخر این هفته تکلیف اوراق امتحانی‌معلوم میشود وآقای دکتر فرهاد در این باره دستورات لازم راداده‌اند آنچه مسلم است اوراق امتحانی‌داوطلبان خراب است .

### یك برنامه جالب

ساعت ۷ بعد از ظهر امروز (یکشنبه) یك‌برنامه جالب ازتلویزیون‌ایران‌پخش میشود .

این برنامه باشرکت ۵۰ نفر از هنرمندان گروه جوانان آماتور تهیه شده است .

در برنامه هنری اطلاعات جوانان ۵ خواننده شرکت دارند و آهنگهای زیبای محلی ایرانی و جاز و غربی‌را بنحو بسیار زیبائی اجرامیکنند.

کامیون نیست ریالی

آقای احمد شیرزاد که امروز برای دیگران کامیون میراندمی‌خواهد باسیصد هزار ریال‌جائزه‌اش که از سری ۴۵۴ برده است یك کامیون برای خودش بخرد و بعد از این برای خودش کار کند .

«بنگاه بخت آزمائی ملی»


## از صبح پنجشنبه بیست‌وپنجم شهریور

## سینما سعدی ـ سینما نیاگارا

....وبالاخره کاملترین‌ـجذابترین وجدیدترین اثراستثنائی‌سینمای ایتالیامحصول۱۹۵۹

## ویتوریو دسیکا ـ آبه لین ـ توتو

## دسیکا وخانم دکتر (دوبله‌بفارسی)

## TOTO, VITTORIO E LA DOTTORESSA

تدی‌رنو بزرگترین خواننده جهان دراین‌فیلم شرکت نموده ودوآهنك PICCOLIFFINA SERENATO را شخصا دراین فیلم اجرا مینماید A FONNAMBULA

به‌کارگردانی : کامیلوماستروچنیکو ـموزیك از : اینوسنزی ـ وباشرکت آکوستینوسالویتی‌ژرمن آ_۲۰۶۶۰