اطلاعات

پنجشنبه ۱۶ بهمن‌ماه ۱۳۵۴ ـ سال پنجاهم
شماره ۱۴۹۲۸ تکشماره ۱۰ ریال
۴۰ صفحه

کمونیستهای فرانسه دیکتاتوری پرولتاریا را رها کردند

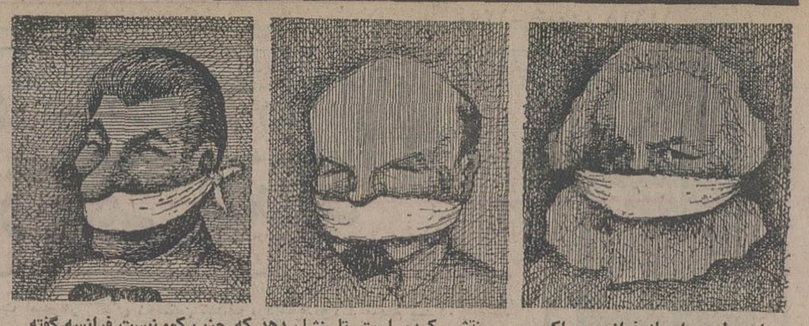

این طرح رامجله فرانسوی اکسپرس منتشر کرده است تا نشان دهد که حزب کمونیست فرانسه گفته های مارکس در مورد دیکتاتوری پرولتاریا و روش‌های حکومتی لنین و استالین را کنار گذارده است .

دبیر کل حزب کمونیست فرانسه در بیست و دومین کنگره این حزب اعلام کرد:

حزب کمونیست فرانسه از شوروی جدا شد

روش حزب کمونیست فرانسه سیاست تمام نیروهای چپ را دگرگون میکند

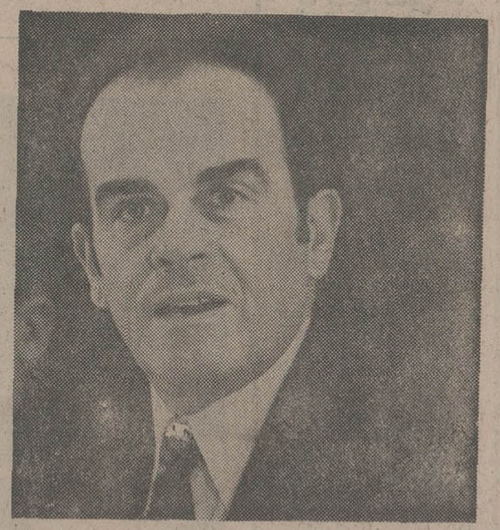

ژرژ مارشه دبیر کل حزب‌کمونیست فرانسه هنگام‌سخن رانی در بیست و دومین کنگره حزب کمونیست فرانسه

دبیر کل حزب کمونیست فرانسه
○ شوروی را به‌روش استبدادی متهم کرد
در صفحه ۲

مرکز پژوهش اطلاعات منتشر میکند
اتابك اعظم :

هرایرانی ۲ قران بیشتر نمی‌ارزد!

درصفحات ۱۱ و ۱۲

کشف ۵۰ میلیون ریال اختلاس

در صفحه ٤

درمجلس گفته شد

تهرانی‌ها اگر پل ومترو میخواهند، خودشان پول بدهند

درصفحه ۳۷

اطلاعیه فدراسیون کوهنوردی ایران

به کوه نروید

راههای هراز وچالوس بسته شد

درصفحات ٤ و ۳۷

در حوادث رانندگی

۲۲ نفر کشته شدند

درصفحات ۳۷ و ۳۸

زلزله شدید در ۴ کشور دوهزار نفر را کشت

زنان، شیون کنان درجستجوی اجساد عزیزان خودهستند

در صفحه ۲

در ٤ کشور گواتمالا ـ مکزیک ـ هندوراس و سالوادور زلزله تلفات و خسارات شدیدی وارد کرد

پزشک ایرانی باهمکاری پسرش بامریکا حشیش صادر میکرد

پدر با کلمه رمز «شکلات» با پسرش که دانشجوی دانشگاه مریلند (امریکا) بود مکاتبه داشت

درصفحه۳۸

امیرکبیر گفت :

من هرگز نام ایران را به ننگ آلوده نکردم

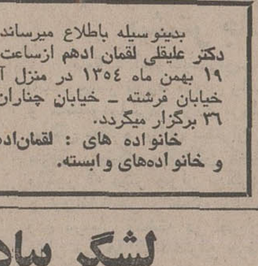

امروز نیز در یك‌صفحه کامل صفحه۱۵

سقف ریزی طبقات اول آپارتمانهای شهرك نمونه اکباتان آغاز شد

کارهای ساختمانی شهرک نمونه اکباتان همانگونه که از قبل پیش بینی شده بود ، در راس تاریخ های‌مقررپیش‌میرود و اینک سقف ریزی طبقات‌اول آپارتمان‌ها آغاز شده و در قسمت‌هائی از فازاول‌آپارتمان‌ها سقف زده شده است .

آزمایشگاه مدرنی که برای محاسبه قدرت سیمان ومقاومت آن در مقابل سرما و گرما در شهرک نمونه اکباتان ایجاد شده به مهندسین امکان داد از آغاز زمستان تاکنون ، بدون وقفه به عملیات خود ادامه دهند و آپارتمان های فازاول را همانگونه که وعده شده بود تا یکسال و نیم دیگر تحویل مردم خواهند داد .

جناب آقای حسین لقمان‌ادهم

با نهایت تاسف وتاثر فوت ناباهنگام آقای دکترعلیقلی لقمان ادهم برادر گرامیتان‌را بجنابعالی وخانواده محترم لقمان ادهم تسلیت عرض نموده وبقای عمر و سلامت بازماندگان آن مرحوم را از درگاه خداوند متعال مسئلت می‌نماید .

فریدون سودآور

شرکت آی . بی . ام ایران
آقای مهندس هوشنگ گلگون

دوستان و همکاران سابق شما در اندوه بزرگ شما شریک‌اند طول عمر و سلامت شما و خانواده محترمتان را از صمیم قلب آرزو مندند .

شرکت ایزایران

بانهایت تاسف وتاثر درگذشت همسر و پدر عزیزمان شادروان حسن نور را (درلندن) به اطلاع بستگان و دوستان می رسانیم . مجلس تذکر روز جمعه ۱۷ر۱۱ر۵٤ از ساعت چهارتاهفت بعدازظهر در منزل‌شخصی آن‌مرحوم واقع در سلطنت آباد جنب باشگاه بانک مرکزی کوچه مینوئی‌شماره ۵ منعقد میباشد.

ایراندخت پولادین (نور). فرح دخت نور(راستان). فوادنور. مهناز نور (فرای). منصور نور.

بانهایت تاثر و تاسف درگذشت بانو هما نور (فتاحی) و آقای حسن‌نور راباطلاع اقوام و دوستان عزیز میرساند. مجلس تذکر روز جمعه ۱۷ر۱۱ر۵٤ از ساعت ٤تا۷ بعد از ظهر در منزل شادروان حسن نور واقع در سلطنت آباد جنب باشگاه بانک مرکزی کوچه مینوئی شماره ۵ منعقد است .

منوهر قائم‌مقامی. دکتر هوشنگ مقصودلو. راستان. دکتر عطاءاله زندافشار. مهندس علی‌اصغر فرید.

زیباترین لوسترها وانواع مبلمان وارد شد . نیفانی. خیابان نخت جمشید تلفن ۸۳۶۸۲۹

آگهی مربوط به ـ مهندسان راه و ساختمان
در صفحه حوادث

برای‌خرید وتوزیع صید دریائی شرکت جاسك و گرفتن نمایندگی یاعاملیت در تهران و شهرستانها خواهشمند است به آدرس ۱۲۳ خیابان آق‌اولی و تلفن شماره ۸٤٥٥۳۳ تهران تماس حاصل فرمائید .
شرکت جاسك

بدینوسیله باطلاع میرساند، مراسم شب هفت شادروان دکتر علیقلی لقمان ادهم ازساعت ۳ تا٦ بعد ازظهر روزیکشنبه ۱۹ بهمن ماه ۱۳۵٤ در منزل آن مرحوم واقع در الهیه ـ خیابان فرشته ـ خیابان چناران ، خیابان سروستان ـ شماره ۳٦ برگزار میگردد.
خانواده های : لقمان‌ادهم. دیبا. معززی. مالک .کیا و خانواده‌های وابسته.

اطلاعیه
باطلاع بیماران محترم میرساند که مطب دکتر صدرالدین هرعشی ازتاریخ هجدهم بهمن ماه‌به‌علت مسافرت ضروری بمدت سه هفته تعطیل است.

بازارهفته
را درصفحات ۳۰ و۳۲ امروز مطالعه فرمائید

عکاسان محترم
شرح در صفحه ۳۰

شرکت‌صنایع هواپیمائی ایران
مصاحبه برای کار آموزی تکنیسین هواپیما
در صفحه ۲۳

لشگر پیاده گارد داوطلب‌میپذیرد
شرح در صفحه ۱۷

داروسازان تهران وشهرستان
روز جمعه ۱۷ بهمن ساعت ۳بعداز ظهر در مجمع عمومی برای انتخاب هیئت مدیره شرکت فرمایند . خیابان ایران نوین تالار کورش .

اخوان گلپایگانی

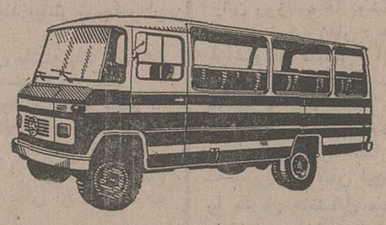

نشانی: انتهای خیابان شاهپور پارکینك سابق اتوتوکل
تلفنهای ۵۲۱۷۸۹ ـ ۵۲۰٤۷۱
مرتضی. مجتبی. محمدنظری گلپایگانی

بانك اعتبارات ایران
BANQUE ETEBARATE IRAN
افتتاح‌شعبه‌بانك اعتبارات ایران درهمدان
بانك اعتبارات ایران‌بانهایت خوشوقتی‌افتتاح شعبه همدان خودرا در تاریخ ۲۲ بهمن ماه۱۳۵٤ بموجب اجازه‌نامه شماره نبر۱۳٤٤ مورخ ۳۰ شهریور ۱۳۵٤ بانك مرکزی ایران اطلاع‌میدهد
نشانی : همدان خیابان بوعلی
تلفن : ۵۰٤۲

خاله‌وخواهرزاده، باسری۵ تائی

شرکتی، میلیونرشدند

● هفته‌گذشته، خانم‌رخسار‌دولتشاهی با شرکت‌دخترخواهرش‌خانم‌سوسن ارمکان، یك‌سری۵ تائی بلیط بخت آزمائی خریدندویك میلیون و دویست هزار تومان جوایز ممتاز را بردند

● جایزه این دو خانم خوش شانس ،طی ۲ قطعه چك تضمین شده‌بانکی پرداخت شد

هفته گذشته، یك میلیون و دویست هزار تومان جوایز ممتاز بخت‌آزمائی ، مشترکا نصیب ۲ خانم‌خانه‌دار ساکن تهران شد. دوبرنده ،خانم رخسار دولتشاهی وخانم سوسن ارمکان نام دارند که‌خانم دولتشاهی‌خاله‌خانم ارمکان است.

دوشریك میلیونر ، عصرديروز دربنگاه بخت آزمائی ملی، ضمن شرکت در مراسم هفتگی‌و معرفی به جمعیت حاضر دراین مراسم، در مصاحبه‌ای‌که مستقیماز رادیو پخش میشدشرکت کردند وباابراز شادمانی خود ازاین شانس‌بزرك، از برنامه‌هائی‌که برای استفاده از جایزه بزرك خویش دارند، سخن گفتند.

در پایان مراسم، یك میلیون و دویست هزار تومان جایزه، طی ۲ قطعه چك تضمین شده بانکی، خالص و بدون مالیات به‌خانم رخسار دولتشاهی و خانم‌سوسن ارمکان پرداخت گردید.

خانم سوسن ارمکان

خانم رخسار دولتشاهی

جایزه‌ای که هرگز تکرار نخواهد شد
۷ گنج
جایزه بلیط‌های نوروزی ۲۰ بهمن همزمان با انتشار معرفی میشود

بین نیرو های فرانسه وسومالی تیراندازی شدیدی روی داد

درحمله به‌اتوبوس حامل کودکان ربوده شده ۸ نفر کشته و ۵ نفر مجروح شدند

لندن ـ رویتر ـ دیروز هنگامیکه یک اتوبوس حامل دهها کودک ربوده شده فرانسوی را مورد حمله قراردادند بین آنها و نیروهای مسلح کشور سومالی جنگ و تیراندازی درگرفت اطفال فرانسوی را دسته‌ای از اعضای جبهه استقلال طلبان ساحل سومالی (سرزمین آفارو عیساس که به فرانسه تعلق دارد) ربوده بودند. درماجرا های روز گذشته در مرز سومالی هر شش نفرچریک های استقلال طلب سرزمین آفارو عیساس به قتل رسیدند. آنها تهدید کرده بودند که اگر تقاضا هایشان پذیرفته نشود گلوی کودکان ربوده شده فرانسوی را خواهند برید . یک دخترک چهار ساله فرانسوی نیز در این زدو خورد به‌قتل رسید و پنج کودک دیگر زخمی شدند جراحات دو نفراز کودکان شدید است . حداقل یک نفر از افراد پلیس نیز کشته شد. منابع جیبوتی پایتخت سرزمین فرانسوی آفارو عیساس اظهار داشتند که یکی از سربازان ارتش سومالی نیزبه قتل رسیده است .

در پاریس «اگزاویه‌استیرن» وزیر مستملکات ماوراء دریاهای فرانسه اظهار داشت که‌نیروهای سومالی بطرف سپاهیان‌فرانسوی که برای آزاد کردن اطفال‌ربوده شده تلاش‌میکردند آتش‌گشودند. وزیر فرانسوی اضافه کرد که دولت متبوع وی این حادثه‌را بسیار وخیم وجدی تلقی کرده است.

فرانسه دیشب تصمیم گرفت‌از شورای امنیت سازمان ملل بخواهد که بطور فوق‌العاده جلسه‌ای برای رسیدگی به زد و خورد مرزی نیروهای فرانسوی وسومالی تشکیل‌دهدولی‌شورای امنیت‌ترجیح‌داد که‌بدون رعایت کردن قیدفوریت بحثهاو مشورت هایی خصوصی برای رسیدگی به ماجرای‌مذکور ترتیب دهد .

خبرگزاری رسمی سومالی در گزارش خود گفته است که در جنگ مرزی دیروز فرانسه و سومالی تیراندازی ابتدا ازطرف لژیون ها ی‌خارجی فرانسه آغاز شد. وزیر مستملکات ماوراء دریاهای فرانسه مدعی است که چریکهای‌ربایندهکودکان‌فرانسوی اتوبوسی را که برای حمل‌اطفال مذکور مورد استفاده قرارمی ـ گرفت از یک پایگاه هوایی فرانسه در جیبوتی ربوده‌بودند

«استیرن» اضافه کرد که‌چریک های مهاجم ابتدا چهار نفربودند ولی بعدا دوچریک دیگر نیز به آنها پیوستند و اولتیماتومی‌که برای مقامات فرانسوی فرستاده شد نیز از طرف دوچریک مذکور عنوان گردید در عملیات حمله به ربایندگان اطفال فرانسوی دو دسته از اعضای لژیون خارجی فرانسه باضافه عده‌ای از تیر ـ اندازان ماهر که برای همین ماموریت‌از فرانسه فرستاده شده بودند شرکت داشتند پنج نفر از چریکها در اولین لحظات زد و خورد به‌قتل رسیدندچریک ششم که توانسته بود پناهی برای سنگر گرفتن و تیراندازی پیدا کند نیز چند دقیقه بعد از پای درآمد. تعداد اطفال ربوده شده فرانسوی ۳۱ نفر بود و سخن‌گویان دولت فرانسه اعلام کردند که به استثنای یک دخترک که به‌قتل رسیده است و پنج کودک دیگری که زخمی شده‌اند تمام اطفال دیگر بدون آنکه گزندی به‌بینند آزاد شده‌اند .

حمله به تانک

خبرگزاری رسمی سومالی گزارش داد که روز گذشته نیرو های مسلح فرانسه با پشتیبانی تانکها به یک شهر مرزی سومالی حمله کردند و عده‌ای ازماموران پلیس مرزی و چندین غیرنظامی را کشتند .

طبق گزارش خبرگزاری رسمی سومالی نیرو های فرانسوی‌ابتدا بطرف اتوبوسی‌که حامل‌کودکان ربوده شده‌فرانسوی و ربایندگان آنها بود تیراندازی کردند ولی بعدا یک پست مرزی سومالی‌را نیز که در یکی از شهر های سرحدی قرار گرفته است باتانک وتوپخانه و سلاح های‌خودکار مورد حمله قرار دادند و تلفات جانی سنگینی وارد کردند .

خبرگزاری رسمی سومالی‌تعداد کشتگان را واینکه چند نفر ازآنها پلیس و چند نفر دیگرغیر نظامی بودند ذکر نکرده و تنها گفته است که در پست مرزی‌سومالی وقتی که مورد حمله نیرو های فرانسوی قرار گرفت ۱۲ نفراز ماموران پلیس سومالی مستقر بودند.

زلزله‌شدیدچندشهر آمریکای مرکزی را باخاک یکسان کرد

در زمین لرزه گواتمالا هزاران تن کشته یا زخمی شدند

گواتمان سیتی ـ آسوشیتدپرس ـ خبرگزاری فرانسه زلزله شدید در ٤ کشور امریکای مرکزی هزاران نفررا کشت، هزاران نفررامجروح کرد و چندین شهر بزرگ و کوچکدر گواتمالا ـ هندوراس ـ السالوادور و مکزیک باخاک یکسان شدند، زلزله تنها در گواتمالا سیتی حداقل ۲ هزار راکشت و ۵ هزار نفر را مجروح کرد. آخرین‌گزارش های رسیده حاکی است که زمین در گواتمالا سیتی همچنان بشدت تکان میخورد و هشتاد درصد شهر ویران شده است . نخستین گزارش های رسیده حاکی بود که براثر زمین لرزه بیش‌از یکهزار تن کشته شده و هزاران نفر زخمی یا ناپدید گردیده‌اند .

گواتمالاسیتی پایتخت گواتمالا که بیش از یک میلیون جمعیت دارد دیشب وضع دلخراشی داشت . مردم تمام‌شب را درهوای آزاد بسر بردند . بسیاری از ساختمان ها ویران گردیده و خیابان ها از مصالح ساختمانهای منهدم شده انباشته شده‌است . واحد های نظامی در حالی که زمین همچنان تکان میخورد در خیابان ها برای جلوگیری‌از غارت مغازه ها و بانکها عملیات گشتی انجام میدهند .

بعداز ظهر دیروز زمین ۲۲ بار در گواتمالا سیتی تکان خورد و شدت این زمین لرزه‌ها ۷٫۲ درجه ریختربود. اندکی بعد شعله های آتش از خانه‌ها و ساختمان‌های‌ویران شده به‌آسمان بلندشد .دانشکده داروسازی دانشگاه گواتمالا وهمچنین انستیتوی امریکا و بسیاری ازساختمان های‌بزرگ دیگر طعمه آتش شده و نیمی از شهر در آتش میسوخت.

یک سخنگوی پلیس اظهار داشت که تعیین تعدادقطعی قربانیان زمین لرزه در حال حاضر امکان پذیر نیست امادرهر حال بیش‌از هزار نفر دراین فاجعه جان‌سپرده‌اند .بیمارستان های شهر از انبوه زخمی شدگان انباشته شده و در خارج شهر چند بیمارستان موقت برای درمان زخمی شدگان‌تاسیس شده است .

هلیکوپتر های ارتش در تمام شب برفراز شهر درحال پرواز بودندکانون های آتش را به ماموران آتش‌نشانی اطلاع میدادند. ماموران نجات باکمک واحد های نظامی بسرعت اجساد مقتولین و کسانی را که‌هنوز در زیر آوار زنده مانده‌اند خارج میکنند گزارش های رسیده حاکی است که‌زمین لرزه درآبادی های اطراف گواتمالا سیتی نیز تلفات‌و خسارات سنگینی ببار آورده است.

کارشناسان سازمان هواشناسی گواتمالا سیتی اعلام داشتند که زمین لرزه در یک شعاع ۵۵ کیلو متری همه چیز را نابود کرده است . نخستین زمین لرزه که در ساعت‌سه بامداد بوقت محلی روی داد ۳۱ثانیه طول کشید .

روزنامه «اولیتاسی نوتی‌سیکا» چاپ مکزیک امروز گزارش داد که زمین لرزه هشتاد در صد ساختمان های شهر گواتمالاسیتی راویران کرده است. بنوشته این‌روزنامه تعداد زخمی شدگان در پایتخت به بیش‌از پنج هزار نفر میرسد .

دیشب درحالیکه زمین همچنان بشدت تکان میخورد اجساد کشته شدگان بسرعت به‌سردخانه ها انتقال‌مییافت ، سحرگاه امروز هفت باردیگر زمین در گواتمالاسیتی بشدت تکان خورد و بسیاری از ساختمان هائی که در جریان‌زلزله های نخستین شکاف برداشته بودند منهدم شدند.

مردم پایتخت در پارک ها وخارج شهر چادر زده‌اند وعده زیادی هم در میان خرابه‌های خانه وساختمان‌ها در جستجوی عزیزانشان هستند .

یک سخنگوی پلیس اظهار داشت تاوقتی که خارج گردن اجساد از زیر آوار پایان نیافته نمیتوان تعدادقطعی تلفات را تعیین کرد. سربازانی که‌در عملیات نجات شرکت دارند تابامداد امروز چهار صد جسد را اززیر آوار خارج کرده بودند .

بسیاری از کلیسا های شهر که قدمت برخی از آنها بسال ۱۷۷۶ میرسد و همچنین دبیرستانها و دبستان ها و ساختمان های ملی و دولتی ویران گردیده‌اند .

زندگی اجتماعی در گواتمالاسیتی بکلی فلج شده و بهای خواربار و مواد غذائی بطور وحشتناکی افزایش یافته است .

جریان آب و برق شهر قطع شده است .

دوهزار و سیصد جهانگرد خارجی که در گواتمالاسیتی بسر میبردند به فرودگاه شهر هجوم برده و میخواهند هر چه‌زودتر از پایتخت خارج شوند .

ادامه زمین لرزه کار خارج کردن اجساد را از زیر آوار مشکل‌تر ساخته است‌عده زیادی از زنان‌شیون‌کنان در جستجوی جسد عزیزان خود در جلو سردخانه بیمارستان ها اجتماع کرده‌اند .

زمین لرزه دیروز در ایالت مکزیکی «چیاپاس» واقع در جنوب مکزیک نیز تلفات و خساراتی ببار آورده است.

اخبار کوتاه جهان

سفر حافظ‌اسد به‌پاریس

● پاریس ـ رویتر ـ کاخ الیزه اعلام کرد حافظ اسد رئیس جمهوری سوریه ماه آینده بطور رسمی از فرانسه دیدن خواهد کرد .

اسد یکی از معدود رهبران عربی است که تاکنون از فرانسه دیدن نکرده است .

کشف موشکهای‌فدائیان

● بیروت ـ یونایتدپرس ـ خبرگزاری فلسطینی وفا اعلام کرد موشک‌هایی که کماندوهای فلسطینی دربیت‌المقدس کارگذارده بودند قرار بود دادگاه مرکزی بیت‌المقدس را در هم بکوبداما اسرائیلی‌ها آنها را قبل از آتش‌شدن کشف کردند .

سفر صدام حسین به شیخ نشین ها

● کویت ـ آسوشیتدپرس ـ روزنامه کویتی السیاسه در شماره دیروز نوشت صدام حسین نایب رئیس شورای‌فرماندهی انقلاب عراق اوایل فوریه از عربستان‌سعودی،بحرین، امارات متحده عرب‌وقطر دیدن خواهد کرد .

السیاسه می نویسد مرد شماره ۲ عراق در این سفرها پیرامون امنیت خلیج فارس گفتگو خواهد کرد .

کنفرانس خلع‌سلاح

● ژنو ـ رویتر ـ در ژنو اعلام شد کنفرانس ۳۰ ملتی خلع سلاح از روز ۱۷ فوریه در ژنو کار کار خود رااز سرخواهد گرفت .

کار کنفرانس خلع‌سلاح از ٦ماه پیش قطع‌گردیده بود .

بازداشت ٦ نماینده پارلمان هند

● دهلی‌نو ـ آسوشیتدپرس پلیس هند شش تن از نمایندگان پارلمان هند را که‌عضو حزب«دراویدیان» هستند بازداشت کرد . این حزب حکومت‌ایالتی تامیل نادو را دراختیار داشت که چند روز پیش بدستور بانو گاندی حکومت آن ساقط شد و دولت مرکزی راسا اداره آنرابرعهده‌گرفت.

رهبر حزب کمونیست فرانسه به‌اختناق آزادی درشوروی حمله کرد

پاریس ـ رویتر ـ ژرژ مارشه رهبرحزب‌کمونیست‌فرانسه دیروز بیست‌و دومین کنگره حزب خود راباحمله‌سختی به اتحادشوروی بخاطراختناق آزادیهای فردی در این کشور افتتاح کرد.

مارشه گفت: ما نمی توانیم‌موافق باشیم‌که آرمان کمونیستی با داغ اعمال ظالمانه‌و غیر موجه لکه‌دار شود چنین اعمالی بهیچوجه از نتایج ضروری سوسیالیسم‌نیستند.

ژرژ مارشه ضمن تشریح انصراف حزب کمونیست فرانسه از وفادار ماندن دربست به مسکو و روی آوردن آن به یک مشی مستقل فرانسوی همچنین خواستار آن شد که طنین نداو دعوت‌کمونیسم در فرانسه بصورتی باشد که تنها طبقه کارگر را جلب نکند بلکه برای سایر طبقات اجتماعی نیز قابل قبول باشد.

باین ترتیب کمونیستهای فرانسه راه خودرا از شوروی جداکردند . قبلا نیزاحزاب کمونیست فرانسه و ایتالیا اعلام کرده بودند که با دیکتاتوری پرولتاریا مخالفند . تصمیم رهبرحزب کمونیست فرانسه سیاست این حزب را بکلی دگرگون کرده و ممکن است نتایج بزرگی‌براوضاع اروپا و جهان داشته باشد.

مارشه بیش از ٤ ساعت‌سخنرانی کرد و با نطق وی که بصورت اعلامیه‌ای در باره بسیاری از مسائل مسلکی بود کنگره حزب گشایش یافت. پیش بینی کرده‌اند که کنگره جاری حزب کمونیست فرانسه ممکن است آثار قابل ملاحظه‌ای بر تمام صحنه سیاست نیروهای چپ در سراسر اروپای باختری بگذارد.

رهبر ۵۵ ساله حزب کمونیست فرانسه در حالیکه ۱۷۰۰ نفر نمایندگان حاضر در کنگره کرارا برایش کف میزدند و اکثر آنان از جوانان و عده زیادی از زنان تشکیل میشدند حملاتش را به شوروی با تقبیح سوابقی که تاکنون از آزادی سیاسی درغرب بوجود آمده است متوازن کردو گفت:

دنیای باختری خودرا دنیای آزادمینامد درحالیکه‌دنیای‌پینوشت (رئیس جمهوری شیلی) و دنیای تبعیض نژادی‌بر ضد سیاه‌پوستان در آمریکا و آپارتاید درآفریقای جنوبی است. مارشه در باره شکنجه‌هایی که گفته میشود در کشورهای مختلف جهان آزاد به زندانیان سیاسی میدهند و این ممالک از اسرائیل تا برزیل رادر برمی گیرند سخن گفت:

انتقاد ژرژ مارشه از اتحاد شوروی هنگامی صورت گرفته که تنها یک روز قبل از آن‌شهر پاریس شاهد کنفرانس مطبوعاتی لئونید پلیوشچ ـ ریاضی دان ناراضی واخراج شده شوروی ـ بوده است. وی ۲ سال ونیم در یکی از آسایشگاههای روانی اوکراین زندانی بود.

حزب‌کمونیست فرانسه درسال گذشته بنفع آزادی پلیوشچ اعلامیه‌ای صادر کرد و سرانجام دولت شوروی این دانشمند رادر ماه گذشته آزاد نمود. مارشه در حالیکه معلوم بود که به ماجرای ریاضی دان‌یاغی شوروی اشاره میکند گفت که ضرورت اساسی دارد تادر برابر این وسوسه بشدت مقاومت شود که راه‌آسان سرکوب کردن آزادیها در پیش گرفتن‌روشهای استبدادی‌جایگزین راه‌ورسم مبارزه دمکراتیک واقعی نگردد.

«پاتریشیاهرست» وارث نیرومند ترین‌گروه انتشاراتی سانفرانسیسکو همراه با یک مارشال ایالتی وارد دادگاه فدرال سانفرانسیسکو میشود. دادگاه از دوشیزه هرست در باره‌اتهامات مبنی بر سرقت مسلحانه از بانک و شرکت در چند رشته‌عملیات تروریستی ازوی تحقیق کرد. پاتریشیا هرست حدود دو سال پیش بوسیله اعضای نهضت زیرزمینی (دوستان) ربوده شد و اخیرابوسیله پلیس‌ازچنگ ربایندگان آزاد گردید. وی در یکی‌ازبازجویی ها گفت درطول مدت اسارت بارها بوسیله ربایندگان از نظر جسمی و روانی شکنجه شده بود .

«عکس رادیویی یونایتدپرس»

کی‌سینجر: کنگره ازحدودصلاحیت خود خارج شده است

لارامی ـ خبرگزاری فرانسه ـ هنری کیسینجر ضمن نطقی در برابر ده‌هزارنفر ازامریکائیها که‌درمیدان ورزشی دانشگاه «وایومینگ» اجتماع کرده بودند کنگره امریکا رابه‌تجاوز از حدود صلاحیت‌خود درمسائل مربوطبه سیاست خارجی کشور متهم کردوگفت روش کنگره اطمینان جهانیان رانسبت به تعهداتی که‌امریکا بعهده‌گرفته است سلب میکند.

کیسینجر ازاین که کنگره اجازه‌نداد امریکا بمداخله‌خود در آنگولا ادامه دهد بشدت اظهارناراحتی کردوگفت وقتی که کنگره آشکارا بااقدامات وسیاست دولت مخالفت میکند جهانیان چگونه میتوانند به‌تعهدات ایالات‌متحده اطمینان داشته باشند.دولت مادراین شرایط بتدریج قدرت مداخله‌در مسائل‌مهم‌جهانی را ازدست میدهدواگر کشور بزرگی چون امریکانتواند دراین‌گونه موارد قدرت‌نشان بدهد سرانجام‌خود نیز قربانی خواهدشد.

ناصر از اتهام سوء استفاده تبرئه شد

قاهره ـ یونایتدپرس ـ یک کمیته که‌بریاست ممدوح سالم نخست‌وزیر مصر تشکیل شده بود اتهام‌های وارده علیه جمال عبدالناصر رئیس جمهوری فقید مصر رابررسی کرد درپایان اعلام کرد گزارش مربوط باینکه ناصرپانزده میلیون دلار وام دریافت شده از عربستان را به حساب جاری شخصی خود دربانکهای خارجی واریز کرده بود نادرست است وبررسیهای دفاتر نشان دادکه حتی یک سنت ازاین پولها از کشور خارج نشده است .

دختران بلند قد بیشتر جلب توجه میکنند

سیتل ـ آسوشیتدپرس ـ دختران جوانی که قدبلند داشته باشند بیشتر توجه مردان را جلب می‌کنند و نسبت توجه‌مردان و مخصوصا ترمز کردن مردان اتومبیل سوار در کنار دختران بستگی به‌قد و بالای دختران دارد. این نکته‌را یکی‌ازدانشمندان محقق دانشگاه واشنگتن کشف واعلام کرده است . دانشمند مذکور که دکتر جوان لوکارد نام دارد واستاد جراحی اعصاب و روانشناسی دانشگاه واشنگتن است می‌گوید: تجاربی که وی درسال گذشته در جریان تحقیقات خود اندوخته است نشان می‌دهد که دختران هرقدر بلندتر باشند بیشتر توجه‌مردان را جلب می‌کنند .

بعنوان مثال هنگامی‌که دختری کفش پاشنه بلند بپوشد ممکن است از هرده مردی که به‌وی می‌رسند توجه یکنفر را جلب کند درحالیکه اگر پاشنه کفش او دواینچ بلندتر باشد از هر۵ مردی‌که سوار براتومبیل باشند یک‌نفر برای جلب توجه چنین دختری ترمز خواهد کرد آزمایشها و تحقیقاتی که خانم پروفسور آمریکایی انجام می‌دهد قسمتی از کوششهای علمی درباره تاثیرات زبان صامت بدن و هیکل و نقش آن در روابط انسانی است .

دکتر لوکار ضمنا گفت که‌کوششی نیز انجام خواهد گرفت تامعلوم شودکه اگر پسران جوان سینه‌های پرمو داشته باشند تاچه اندازه درجلب توجه جنس لطیف موفق‌تر خواهند بود .

باحضور بیش از یک‌هزار قهرمان

مسابقات زمستانی اتریش آغاز شد

دوازدهمین دوره بازی های زمستانی المپیک طی مراسم باشکوهی در استادیوم بزرگ شهرانسبورگ گشایش یافت .

دراین‌مراسم مشعل فروزان المپیک که‌در طول ادامه بازیها همچنان فروزان خواهد ماند بوسیله دو قهرمان اتریشی روشن شد. عکس لحظاتی پس‌از روشن شدن مشعل های المپیک برداشته شده است .

عکس رادیویی آسوشیتدپرس

اینسبورک ـ رویتر ـ در برابر بیش‌از یکهزار قهرمان ورزشی ازاکناف جهان مشعل فروزان المپیک بازیهای‌زمستانی در اینسبورک اتریش روشن گردید.

درمراسم افتتاح بازیهای المپیک زمستانی که‌در استادیوم اینسبورک برگزار شدرهبران دولت میهماندار بازیها، اتریش، وگروهی دیگراز افرادبرجسته دنیای ورزشی حضورداشتند.

پشت استادیوم محل‌برگزاری مراسم کوه‌های پوشیده از برف‌آلپ خودنمایی میکرد که‌قرار است مسابقات اسکی از امروز در دامنه‌های آن‌آغاز شود.

رئیس جمهوری اتریش درمراسم افتتاح سخنانی خطاب به‌انبوه حاضران ایرادکرد.

مشعل المپیک زمستان اینسبورک را«ژوزف فستمانتل»و «کریستل‌هاس» دوقهرمان اتریشی که‌در المپیک ۱۹٦٤ مدال های طلابرای کشورشان به‌ارمغان آورده بودند روشن کردند.

هنگام انجام مراسم گشایش پلیس شهر رهبر جنبش آزادی خلق‌برای آزادی «تیرول» راکه ظاهرا قصدداشت در انجام مراسم اخلال کند بازداشت کرد.روبرت داشلر باهواپیمای دوموتوره‌ای که اجاره کرده‌بودبرفراز استادیوم محل برگزاری مراسم پروازکردو هزاران شبنامه راکه‌طی آنها آزادی‌وخود مختاری تیرول طلب شده‌بود به‌زمین‌ریخت.

کنکورد اجازه پرواز بامریکا را بدست آورد

واشنگتن ـ آسوشیتدپرس ـ ویلیام تی‌کولمن وزیر حمل‌و نقل ایالات متحده آمریکا دیشب‌اعلام کرد دوهواپیمای کنکورد پروژه مشترک‌فرانسه ـ انگلستان اجازه‌یافته‌اندمسافر به مقصد فرودگاه های نیویورک وواشنگتن حمل کنند.وزیر حمل‌ونقل آمریکادرعین‌حال خاطرنشان ساخت پرواز هواپیما های کنکورد به‌امریکا بمدت۱٦ماه بطور آزمایشی صورت میگیرد.

ایالات متحده تاکنون به‌دلایل پاکسازی محیط زیست اجازه نداده‌بود هواپیما های کنکورد ازآسمان این کشور استفاده کنند.

تصمیم وزیرحمل‌ونقل آمریکا مبنی براجازه پرواز دادن به‌کنکورد درآسمان آمریکا جنبه‌قطعی‌خواهد داشت مگر این که‌درپایان مهلت۱٦ماه آزمایشی پرواز کنگره آمریکا یا دادگاه‌فدرال این‌کشوررای به‌ممنوعیت پرواز کنکورد در آمریکا بدهند.

موافقت وزیر حمل‌ونقل آمریکا به‌ایرفرانس وبریتیش ایرویز امکان میدهداز روزچهارم‌مارس روزانه بطور مرتب دو پروازبه‌فرودگاه های‌کندی ودالاس انجام دهند.

وزیر حمل‌ونقل آمریکا درعین حال دستور داده است پرواز هواپیما های کنکورد درساعات معین ازروز انجام گیرد تابه‌این ترتیب صدای هواپیماهامزاحم ساکنان اطراف‌فرودگاه هانشود.

درلندن وپاریس مقام‌های انگلیسی‌وفرانسوی تصمیم‌دولت جرالدفورد دررفع محدودیت پروازکنکورد به‌آمریکا رامورد ستایش‌وقدردانی قرار دادند.

مراکش مدعی قسمتی ازخاک الجزایر شد

الجزایر ـ خبرگزاری‌فرانسه ـ درحالیکه‌حسنی مبارک‌فرستاده ویژه پرزیدنت انورالسادات و کشور های عربی دیگربه‌تلاش برای رفع اختلافات الجزایر و مغرب ادامه میدهند مبارزه تبلیغاتی شدیدی بین دو کشور در گرفته وشکاف موجود بین الجزایر و مراکش‌بیش ازپیش عمیق‌تر میشود روزنامه های مغرب امروز الجزایر را متهم کردند که میخواهد با استفاده ازمسئله‌صحرای غربی‌اختلافات ارضی دو کشور را به نفع خود حل کند .

این روزنامه ها نوشته‌اند الجزایر در زمان حکومت فرانسویان قسمتی از خاک مغرب را بسرزمین خود ملحق ساخته و باید آنها را به الجزایر بازگرداند ، چه اسناد ومدارک موجود نشان‌میدهد که اکثریت ساکنان این منطقه را مغربی هاتشکیل میدهند .

روزنامه «اوپینیون» نوشته است که صحرای غربی جزئی از خاک مغرب‌بوده و خواهد بود و در این باره مراکش حاضربدادن‌کوچکترین امتیازی نخواهد بود .

فرستاده پرزیدنت سادات که از یک هفته قبل پیوسته بین الجزایر ومغرب دررفت و آمد است تاکنون نتوانسته است شکاف عمیقی را که بین دو کشور بوجود آمده است پر کند .

حملات متقابل مطبوعات و رادیو های‌الجزایرو مغرب به یکدیگر محیط دو کشور را بیش از پیش مسموم کرده است .

ناظران‌سیاسی اظهارمیدارند اختلافات دو کشور بقدری دامنه‌دار است‌که تصورنمیرود فرستادگان کشور های عربی برادر بتوانند به آسانی این اختلافات را حل کنند .

از نظرالجزایرتنها راه‌سازش درباره صحرای غربی این‌است که مغرب خود مختاری مردم صحرا را برسمیت بشناسد .

روزنامه المجاهد در شماره امروز خودنوشته است‌مسئله صحرای غربی باید از راه مذاکرات مستقیم با جبهه «پولیزاریو» حل شود و تنها این سازمان صلاحیت مذاکره در باره‌سرنوشت صحرای‌غربی را دارد .

روزنامه های مغرب نیز مینویسندکه‌صحراجزء لاینفک مراکش است و احتیاجی به مذاکره در باره این مسئله با الجزایر نیست . تنها مسئله‌ای که‌الجزایر میتواندبامغرب‌مطرح کند مسئله استرداد قسمتی از سرزمین مراکش است که در گذشته به الجزایر واگذارشده است .

حسنی مبارک دیشب پس از یک گفتگوی نهائی با سلطان حسن دوم مراکش را بسوی قاهره ترک گفت ، وی حاضر نشد در باره نتیجه مذاکرات خود با رهبران الجزایر و مراکش‌توضیحاتی به‌خبرنگاران بدهد .

برف ترکیه ۱۳ نفر را کشت

استانبول ـ آسوشیتدپرس ـ طی ۲٤ ساعت گذشته برف سنگینی توام باکولاک مناطق وسیع کوهستانی شرق ترکیه رادربرگرفت وآخرین گزارش حاکیست که‌درحادثه نزول‌برف دست کم ۱۳تن کشته شدندو صدهامسافر درجاده های‌یخبندان سرگردان شدند. امدادگران اجساد پنج‌تن ازقربانیان رادر داخل یک اتومبیل یافتند. در بنگول یک‌بهمن عظیم هشت تن‌راکشت بهمن‌روی خانه‌قربانیان سقوط کرده سبب مرگ آنها گردید.

درامتحان مقدماتی توفل داوطلبان بیشتری پذیرفته می‌شوند

با افزایش ظرفیت‌حوزه‌های امتحانی ، انستیتو انگلیسی سیمین اعلام کرد که می‌تواند تعداد بیشتری داوطلب برای شرکت در امتحان مقدماتی توفل که روز جمعه ۲٤ بهمن صبح وبعداز ظهر درساختمان ۲۵۹ خیابان کاخ بعمل می‌آید بپذیرد . امتحان مقدماتی‌توفل که طرح دقیقی است از توفل بین‌المللی معمولا ۱۰ روز قبل از امتحان اصلی گرفته‌میشود و در این‌امتحان‌شرکت‌کنندگان با سطح و کیفیت تست و نحوه برگزاری آن دقیقا آشنا می‌شوند . روزهای ۲۷ و۲۸ و ۲۹ بهمن اختصاص داده شده است ببررسی اوراق و رفع اشکال و راهنمائی شرکت کنندگان در امتحان .

آمار نشان می‌دهد که‌نمرات توفل‌اصلی بدلیل همین‌آشنائی‌ها و راهنمائی ها معمولا ۲۰ تا ۲۵ درصد بالاتر از توفل مقدماتی است . در گذشته سطح امتحان مقدماتی توفل چند درصد بالاتر از امتحان اصلی بود ولی در امتحان ۲٤ بهمن ماه دقیقا از تست های ۱۰ سال اخیر توفل‌استفاده شده است . و نموداری‌است کامل از امتحانات اصلی توفل . انستیتو سیمین اعلام کرده است با وجود افزایش ظرفیت امتحانی نمی‌تواندهیچ داوطلبی‌را ـ اعم‌ازدانشجویان انستیتو یا شرکت کنندگان آزاد ـ بعد از بیستم بهمن ماه برای امتحان ثبت‌نام کند.

کارتهای ورود بجلسات امتحانی در روز های ۲۱ و ۲۲ بهمن در دبیرخانه انستیتو انگلیسی سیمین در ساختمان ۳۵ خیابان تخت جمشید و دفتر آموزش در ساختمان ۲۵۹ خیابان کاخ ـ بنابرقرار قبلی توزیع خواهد شد .

چاپ هفتم

دلیران تنگستانی

منتشر شد (بها ۱۵۰ ریال)

کتابخانه اقبال ـ

خیابان شاه‌آباد تلفن ۳۱۸۷۰۱

اقبال EQBAL

پیری

(کتاب علمی ـ مستند و جامع) نگارش دکتر موسی برال استاد دانشگاه منتشر شد

فروش در فروشگاههای انتشارات دانشگاه تهران و کتابخانه ها

کتابهای موردنیازخودرا

ازفروشگاه های

امیرکبیر

بخواهید.

از سلسله انتشارات بنیاد نیکوکاری نوریانی

شماره مسلسل ۷

کتاب بوستان

شیخ اجل سعدی شیرازی

قرن هفتم هجری

شرح اشعار وحواشی

نگارش محمدعلی ناصح

مجموعه متون قدیم تیرماه ۱۳۵٤ شمسی

محل فروش : کتابخانه های معتبر و دبیرخانه بنیاد نیکوکاری نوریانی خیابان ایرانشهر شماره ۲۵

آ ـ ٤٤٤٦٤

آیا آلمانی میدانید ؟

آری؟ ولی میخواهید معلومات خودرا تکمیل کنید ؟

نه؟ تازه میخواهید این زبان را یاد بگیرید ؟

ما از ۱۱ تا ۱۵بهمن برای‌مبتدیان و از ۱۸ تا ۲۹ بهمن برای داوطلبینی که به زبان آلمانی آشنائی دارند و دانشجویان انستیتوگوته‌هرروز باستثناء پنجشنبه و جمعه از ساعت چهار تا هفت بعدازظهر در

موسسه فرهنگی آلمان انستیتوگوته تهران

منتظرشما هستیم . معمولا کلاسهای‌ماخیلی زود پر میشود . معلمین ما همه افراد تحصیل کرده هستند که طبق روش‌نو و با وسائل آموزشی مدرن تدریس میکنند . ضمنا برای معلمین دولتی‌و دانشجویان دانشگاهها ومدارس عالی رشته زبان آلمانی پنجاه درصد تخفیف قائل میشویم .

شروع کلاسها : شنبه دوم‌اسفندماه ۱۳۵٤

نشانی: عباس‌آباد ـ خیابان پارک (وزراء) خیابان هفتم ـ تلفن ۷ر٦۲۷۳۳٦

تأسیس بزرگترین بانک اطلاعات کشاورزی خاورمیانه در ایران

یک مرکز گردآوری اطلاعات و آمار کشاورزی ایران و جهان درکاخ جدید وزارت کشاورزی و منابع طبیعی دایر شد. این مرکز که یک بانک اطلاعاتی کشاورزی برای کشور خواهد بود، هر لحظه میتواند، از وضع محصول، میزان بارندگی و قیمت محصولات کشاورزی درتعداد مختلف کشور اطلاعات کسبکند و با برقراری ارتباط با ماهواره های مخابراتی بین‌المللی، از وضع کشاورزی جهان نیز مطلع شود.

بانک اطلاعاتی کشاورزی

سیستم انفورماتیک وزارت کشاورزی صبح دیروز در پی اجرای مراسم نیایش بمناسبت ۱۰بهمن، مورد بازدیدمهندس روحانی وزیر کشاورزی و منابع طبیعی، معاونان وی و جمعی از مقامات این وزارتخانه قرار گرفت.

سیستم اطلاعاتی نوین کامپیوتری وزارت کشاورزی، اطلاعات‌خام‌موجوددر رشته‌های مختلف کشاورزی را بکمک ماهواره های تکنولوژی ـ پروازهای‌هوائی و گروههای صحرائی از سراسر کشور بسرعت جمع آوری می‌کند. این‌اطلاعات نخست درکامپیوتر هائی‌که در مناطق مختلف‌کشور نصب شده‌و می‌شود مورد‌تجزیه و تحلیل قرار می‌گیرد. نتایج حاصل از این تجزیه و تحلیل و کلیه اطلاعات جمع اوری شده بوسیله کامپیوتر های سراسر کشور، در بانک اطلاعاتی مرکز، ذخیره می شود تا در صورت نیاز سازمانهای‌اجرائی و تحقیقاتی بسرعت در اختیار آنان قرار گیرد.

دفتر خدمات ماشینی وزارت کشاورزی که گرداننده اصلی بانک‌اطلاعات وزارت‌کشاورزی است‌به دو طریق ـ یکی سیستم های اطلاعاتی و دیگری سنجش از دور ـ فعالیت خود را شروع میکند.

مطالعات اولیه پیرامون «سیستم اطلاعاتی» نشان داده است که این سیستم می‌تواند کلیه احتیاجات کامپیوتری وزارت کشاورزی را تهیه‌کند. این مرکز بزرگترین سیستم کامپیوتری نوع خوددر خاورمیانه است.

در سیستم کلی انفورماتیک وزارت‌کشاورزی، ۳۴ سیستم اطلاعاتی متمرکز شده که کلیه فعالیتهای وزارت کشاورزی‌را دربر می‌گیرد.

سنجش از دور

در قسمت خدمات مربوط به سنجش از دور، تعداد لابراتوار و وسائل تفسیر عکسها و اطلاعات حاصله از ماهواره‌ها نیز دایر شده‌است. این‌تاسیسات فعالیت جمع‌اوری اطلاعات و تجزیه و تحلیل آن‌هارا با استفاده از ماهواره های تکنولوژی در موردمنابع زمینی، هواشناسی امکان‌پذیر می‌کند.

با شروع فعالیت بانک‌اطلاعاتی وزارت کشاورزی که پس از افتتاح ساختمان کاخ جدید وزارت‌کشاورزی آغاز خواهد شد، یک ارتباط رادیوتلفنی ۲۴ساعته‌بین ۲۰قطب کشاورزی مملکت برقرار خواهد شد.

ساختمان کاخ جدید وزارت کشاورزی که دارای ۲۰ طبقه است بزودی آماده بهره برداری میشود. درطبقه همکف این ساختمان مرکز انفورماتیک و بانک اطلاعات‌کشاورزی نصب و دایر شده است.

بجرم اخذ ۱۳۰ هزارتومان رشوه

ارزیاب ارشد گمرک به ۳۰ ماه زندان محکوم شد

صبح دیروز «جلیل حدادیان» ارزیاب ارشد گمرک غرب تهران در شعبه‌اول دادگاه دیوان کیفر بریاست «محمود هاشمی نژاد» محاکمه شد.

«جلیل حدادیان» براساس کیفرخواست صادره از سوی دادستان دیوان کیفر، متهم‌بود که برای تقلیل عوارض گمرکی یکی از مراجعین به گمرک غرب تهران مطالبه ۱۳۰ هزار تومان رشوه کرده است. نماینده صاحب کالا مراتب رابه اداره تجسس گمرک اطلاع دادو این اداره براساس اظهارات او جریان رابه دادسرا گزارش کرد، بعدا نماینده صاحب کالا با حضور نماینده دادسرا مبلغ مورد مطالبه را پس از شماره برداری اسکناس هابه حدادیان پرداخت و «حدادیان» پس‌از دریافت ۱۳۰ هزار تومان رشوه بوسیله ماموران بازداشت شد.

مبلغ کل عوارض گمرکی کالا ۴ میلیون و ۸۰۰ هزار ریال بوده است. «حدادیان» و وکیل مدافع او صبح امروزدر دادگاه اتهام وارده را ردکردند امادادگاه باتوجه به‌محتویات پرونده‌مودفاعیات متهم و وکیل مدافع «جلیل ـ حدادیان» را مقصر دانست و او را به ۳۰ماه زندان محکوم کرد.

آموزشگاههای آزاد حرفه‌ای حق دادن گواهینامه ندارند

آموزشگاه های حرفه‌ای آزاد که راسا برای هنرجویان گواهینامه صادر کنند، تعطیل میشوند.

یک‌مقام وزارت کاراعلام کرد: در ماه آینده امتحانات پایان دوره کارآموزان آموزشگاه های حرفه‌ای ماشین‌نویسی، گلسازی، خیاطی، آرایش‌و غیره بانظارت اداره‌ی‌کل آموزش وزارت کار انجام خواهدشد، زیرابراساس تصویب هیات‌عالی، نظارت برامور آموزشگاه های‌حرفه‌ای آزاد باوزارت کار وامور اجتماعی است‌و هیچ‌آموزشگاهی حق ندارد راسااز‌هنرجویان امتحان کندوبه‌آنها گواهی‌نامه مهارت بدهد. همین مقام اضافه کردبنابرماده۱۶ آئین‌نامه نحوه تشکیل واداره موسسات کارآموزی اموراین آموزشگاه ها بااداره آموزش‌وزارت‌کار است واین‌اداره برامتحانات آخردوره موسسات کارآموزی‌آزاد نظارت کامل خواهد داشت. لذا آندسته‌از آموزشگاه‌های‌حرفه‌ای که از اجرای آئین‌نامه مزبور سرباززنند وگواهینامه غیرمجاز برای هنرجویان خود صادرکنند، تعطیل خواهندشد.

از سوی دیگراعلام شدکه بزودی امتحانات داوطلبان تهرانو شهرستانی تاسیس آموزشگاه های آزاد، خیاطی، گلسازی، آرایش‌ودیگر حرف‌درتهران انجام خواهدشدداوطلبان مزبور باید دراین آزمون بطورشفاهی وکتبی مواد امتحانی را آزمایش دهند.

وکیل مدافع فرماندار سابق اصفهان:

دیوان کیفر، خانه‌یی برروی آب ساخته است!

محاکمه پانزده متهم سوء استفاده، رشوه خواری و اختلاس در کارخانه قندفاصفهان، در شعبه دوم دادگاه دیوان کیفر ادامه دارد.

دیروز «علی هاشمیان» وکیل مدافع «عزیز معمارباشی» مدیر کل سابق اداره‌کشاورزی‌اصفهان که متهم به اخذ ۶۰۰ هزار ریال رشوه در دو نوبت و تهیه و تنظیم گزارش خلاف واقع است، از موکل خود دفاع کرد. «هاشمیان» ضمن دفاع از «معمارباشی» خاطراتی از زندگی خود را نیز نقل کرد و با بیان‌این‌خاطرات پاسخگوی کیفرخواست صادره علیه‌موکل خود شد.

وکیل مدافع گفت: موکل من برای توزیع تفاله خشک چغندر به دامداران، برنامه های ابتکاری ریخته است. نباید مامورین را بعلت داشتن اندیشه والا در جهت‌خدمتگزاری به مملکت به‌دیوان کیفرکشاند. اگر قرار شود همه، روش‌های فرمول کهنه را عمل کنند، دیگر جائی برای پیشرفت‌نخواهد بود.

این نوع پرونده‌ها که با عجله و بدون مداقه کامل در انگیزه عمل که آیا شرافتمندانه بوده یا محرمانه، فقط بصرف اظهارات مردی که خودش‌گرفتار است و خواسته وضعی‌بوجود آورد که کارخانه بزرگی را بدنام کند، تنظیم میشود جز ایجاد گرفتاری برای دیگران نتیجه‌یی نخواهد داشت. اما علت اینکه علیه «معمارباشی» مطالبی گفته شده اینست که او شجاعانه‌درکمیسیون‌استانداری مثل «سد سکندر» ایستاده‌و اظهارات نادرست مدیر عامل کارخانه را که می‌خواسته‌علل اصلی کاهش تولید و کاهش عیار قند را توجیه وباصطلاح «ماست‌مالی» کند، پاسخ گفته است.

برادر «مرتضی بینا» فرماندار سابق اصفهان نیز در دادگاه از برادر خود دفاع کرد و موارد اتهامی وی را درکیفر خواست نادرست دانست.

اکبر بینا که وکیل‌دادگستری است، در دادگاه کار دفاع از برادرش را بعهده دارد. وی گفت: آنچه اصطلاح درادعانامه بکار رفته، غلط است.

اظهارات «هاشمی‌پور» در تمام جلسات، تاریخا و مفادا دروغ است و آنچه بعنوان اقرار از طرف «هاشمی‌پور» عنوان‌شده، نه فقط‌اقرارنیست، بلکه ضد اقراراست و دادسرای دیوان کیفر براساس آنهاخانه‌یی برروی آب بنا کرده است.

«اکبر بینا» ضمن قرائت چند آیه از کلام‌اله مجید، تعاریف دلیل و برهان را در حقوق اسلامی و قوانین کشور های ایران، فرانسه و انگلیس بازگو کرد و نتیجه گرفت که ادعانامه دادسرای دیوان کیفر مخالف این معانی است و از وسایل غیرعلمی و غیرمنطقی نتیجه‌یی کاملا نادرست گرفته شده است.

توضیح

خبری درشماره روزیکشنبه گذشته روزنامه اطلاعات راجع به ارتباط آقای منوچهر مشیری سرپرست شعب بانک بازرگانی ایران درخوزستان باماجرای‌اعلام جرم علیه موسسین شرکت یاداد چاپ شده بود که صحیح آن این است:

آقای منوچهرمشیری بعنوان مطلع و نه متهم احضار شده بود.

لیفت تراک استیل اسلینگن ساخت آلمان

برقی
الکترونیک
موتوردیزل

EUROPE'S FORK TRUCK
STILL-ESSLINGEN

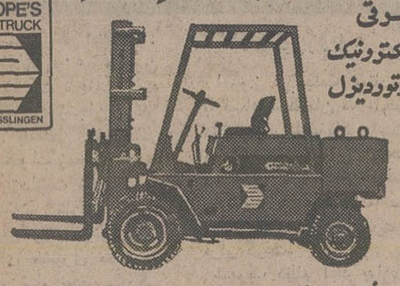

ظرفیت از ۶۰۰ کیلو الی ۱۵ تن

با موتور دیزل دوبیتس دوانفجاری اختصاصی بدون دود و موتور دیزل بنز

نماینده انحصاری وزنه (شرکت سهامی خاص)

خیابان ایزنهاور ۶۴۶ تلفن ۸۴-۹۵۰۰۸۱

کاشی و سرامیک ایتالیا و فرانسه

تلفن ۸۳۷۷۸۴ ـ ۸۳۲۲۹۹

گودبرداری، تسطیح، پیمانکاری

و آجاره کلیه ماشین‌آلات راهسازی و ساختمانی

شرکت عانیک تلفن ۹۳۹۷۵۵

نمونه‌ای از یک کلاس مجهز به دستگاه آموزشی فیلیپس.

PHILIPS

تکنولژی پیشرفته فیلیپس در اختیار شماست

لابراتوارهای زبان و دستگاههای آموزشی فیلیپس برای استفاده در مراکز آموزشی با مزایای زیر:

- سهولت کار با دستگاه.
- تسریع در آموزش.
- قابل استفاده در کلاسهای مختلف.
- تمرکز فکری بیشتر برای دانش‌آموزان.
- استفاده مجدد از دروس ضبط شده در کلاس.
- میکروفن مجهز به سویچ اتوماتیک.

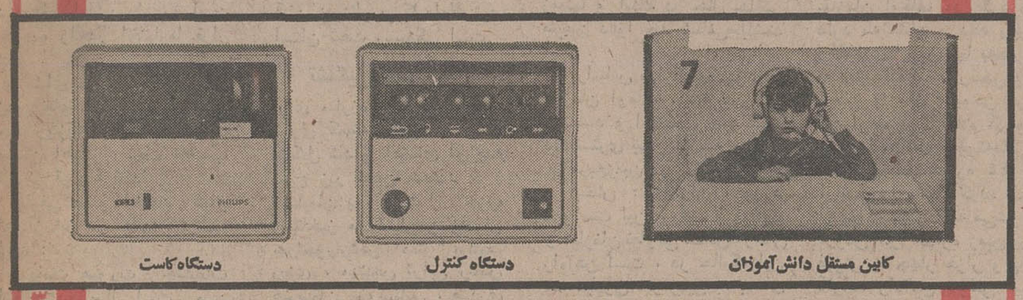

کابین مستقل دانش‌آموزان — دستگاه کنترل — دستگاه کاست

شرکت فیلیپس ایران (سهامی خاص)

خیابان شاهرضا ـ شماره ۳۱۵ ـ ساختمان فیلیپس ـ تلفن ۵ ـ ۶۶۲۲۸۱

علامت برتری و اطمینان

اطلاعات

نشریه ایرانیان مقیم خارج از کشور

هفته‌ای سه بار در سراسر دنیا

در دسترس علاقمندان

قرار میگیرد

شرکت سالان

وارد کننده و اجاره دهنده ماشین آلات راهسازی ـ ساختمان ـ صنعتی

تلفن: ۹۶۳۵۹۱ ـ ۹۵۷۷۱۹

خیابان کریمخان ـ ساختمان ۴۱۰

هشدار

خطر وحشتناک آلودگی محیط زیست

بوسیله زباله

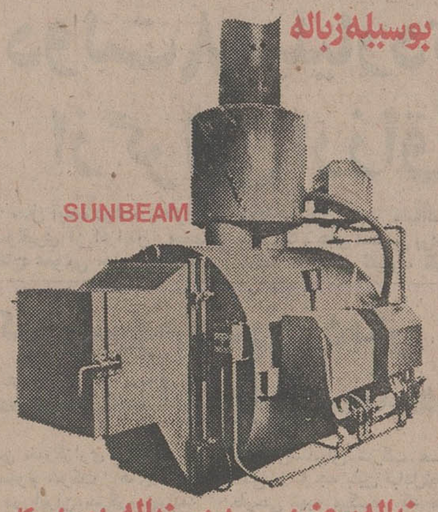

زباله سوز سان بیم و پرس زباله ساخت امریکا

به‌ظرفیتهای ۵۰ تا ۲۰۰۰ کیلوگرم در ساعت

نماینده انحصاری شرکت دانل خیابان شاد مهر شماره ۱۱۲

دانل

نبش خیابان آیزنهاور تلفن ۹۷۰۲۳۴

توجه — توجه

هر نوع ماشین‌آلات سردخانه‌راسه ساله با بهره ۵ر۷ درصداز کارخانه

HALL THERMOTANK

خریداری فرمائید.

برای کسب اطلاعات بیشتر به شرکت‌صنعتی نبوغ نماینده انحصاری شرکت مذکور یاشرکت برودت: خیابان روزولت روبروی دانشسرای عالی کوچه ثاقب پلاک ۱۴ مراجعه فرمائید

تلفن: ۸۳۰۸۷۳ ـ ۸۳۰۸۷۴

دست فراست

محصولی

از کشور دانمارک بزودی در ایران

Vestfrost

مبلیران

meubliran

چرا یک مبل راحت پیدا نمیشه ....؟

چرا هرچی پول میدیم بازهم یک مبل جالب نداریم ....؟

چرا دائم باید مبل‌ها را عوض کنیم ....؟

کاش میشد یک مبل راحت خرید. . . .

اختلاس ۵۰ میلیونی در زنجان کشف شد

زنجان ـ خبرنگار اطلاعات :
با اعلام اختلاس ۵۰ میلیون ریالی در شرکت سهامی تهیه و توزیع گوشت زنجان ۲ نفر از متهمین باسامی اصغر فردوسی و جواد رسولی توسط ماموران بازداشت شدند .
پرونده اختلاس شرکت سهامی تهیه و توزیع گوشت زنجان زیر نظر آقای مشیری معاون دادسرای این شهر تحت رسیدگی است ، ماجرای اختلاس در پی شکایتی که تسلیم دادسرای زنجان شده بود فاش گردید .

جواد رسولی

اصغر فردوسی

٤ شماره تلفن برای معرفی عاملین فساد

کرمان ـ برای معرفی عاملین فساددرکرمان ستاد مبارزه با فساد در این شهر، دکتر نصراصفهانی استاندار کرمان، دو شماره تلفن استانداری و دو شماره تلفن حزب رستاخیز ملت ایران را به این کار اختصاص داد و شماره های تلفن ها از طریق رادیو تلویزیون کرمان ، به مردم اعلام شد .
مردم کرمان برای معرفی عاملین فساد ، میتوانند با شماره های ۶۰۵۰ و ۲۵۵۵ استانداری و ۵۱۲۷ و ۵۵۵۶ حزب رستاخیز ملت ایران تماس بگیرند .

زمین های اهواز

آقای مهدی نقشینه پور رئیس انجمن شهر اهواز در جلسه دیشب انجمن اعلام کرد که از سه سال پیش مرتبا از شهرداری تقاضای دریافت پرونده شرکت «پاداد» را داشته ایم اماشهرداری این پرونده را در اختیارما قرار نداد .
باافشای سوء استفاده در زمین های شهرک پاداد شهر چند روزپیش موسسین شرکت مسکن اهواز تحت تعقیب قانونی قرار گرفتند.
طرفی عضو انجمن شهر اهواز نیز در جلسه دیشب گفت :
بشهادت صورت جلسات انجمن دو سال است من پرونده های شرکت «پاداد» را از شهرداری خواسته ام اما شهرداری هر بار بنوعی طفره رفته است.

ارسال پرونده

امروز در جلسه ستادمبارزه با فساد درکرمان که باحضور دکتر نصر اصفهانی استاندار و ایرانپور مسئول حزب رستاخیز در کرمان تشکیل شد ، پرونده شهرک سازی «نظام آباد» بم موردرسیدگی قرار گرفت.
شهرک نظام آباد بم ازسوی اداره کل تعاون و امور روستای کرمان ساخته میشود
در جریان رسیدگی بپرونده شهرک «نظام آباد» به نظر رسید که در ایجاد این شهرک سهل انگاری شده است و برای رسیدگی بیشتر پرونده به دادگستری کرمان فرستاده شد

تعقیب پزشک رشوه خوار

یک پزشک در خرم آباد به علت گرفتن رشوه تحت تعقیب قرارگرفت .
پزشک خرم آبادی که در بهداری این شهر شاغل بود و جای پزشک قانونی انجام وظیفه میکرد ، از سوی دادگستری لرستان تحت تعقیب قرار گرفت.

پیام برای خوانندگان اطلاعات

در شبانه روز اخیر نیز تعداد زیادی نامه به کمیته ویژه مبارزه با فسادروزنامه اطلاعات رسیده است .
نامه ها شامل دو بخش کلی است اول نامه هایی که حاوی پیشنهادات و اظهار نظر برای مبارزه با فساد است که بتدریج در روزنامه منعکس خواهد شد .
بخش دیگر ، نامه های خوانندگانی است که با ارسال مدرک و سند ، پرده ازمواردی از فسادو نادرستی برداشته اند که روزنامه اطلاعات آنها رادر مراجع صلاحیتدار طرح و تعقیب میکند . برای نویسندگان این نامه ها سه پیام داریم که در زیر آمده است .
★ آقای دکتر حسام الدین شاهرخشاهی (استاد دانشگاه ـ کرمانشاه) راه حلهائی را که ارائه کرده اید برای مقامات مسئول در وزارت علوم فرستادیم و موضوع را تا اخذ نتیجه دنبال میکنیم .
★ آقای حسن محمدی (اراک) مدارکتان را بفرستید تا موضوع را تعقیب کنیم.
★ آقای محمود اقتصادی شکوائیه شما مستقیما برای آقای وزیر دادگستری ارسال شد : نتیجه به آگاهیتان می‌رسد .

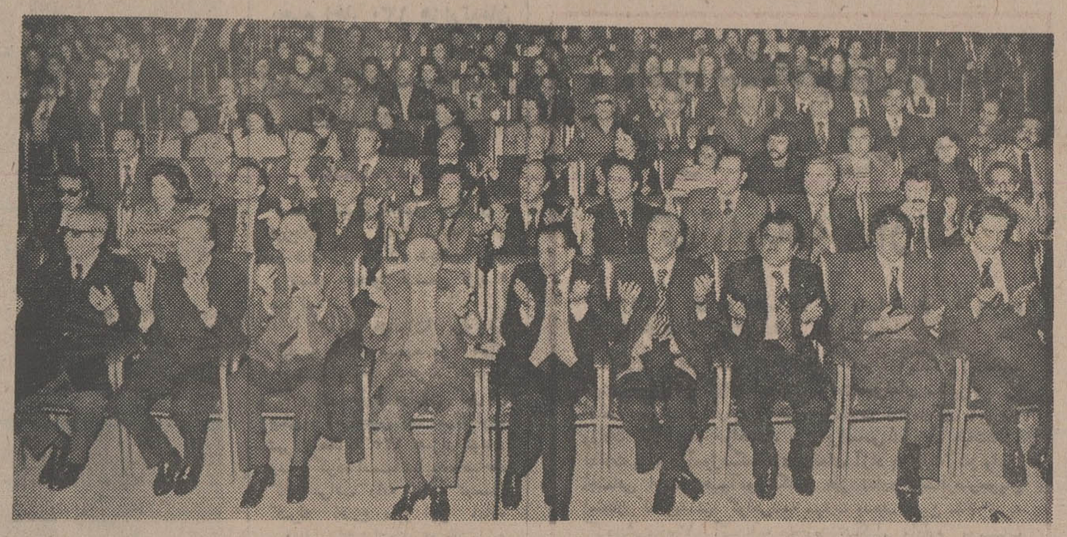

دیروز بخاطر رفع خطر از وجود شاهنشاه آریامهر مراسم دعا و نیایش با حضور امیر عباس هویدا نخست وزیر و دبیر کل حزب رستاخیز و سایر مقامات حزبی و دولتی در محل باشگاه مرکزی جوانان حزب برگزار شد . درعکس فوق در ردیف اول ازراست به چپ عبارتند از : محسن‌دها ، داریوش همایون ، محمدعلی‌زرنگار، مصطفی الموتی ، فریدون مهدوی، امیرعباس هویدا نخست وزیر ، مهندس شیخ ، جواد منصور و احمد کاشفی

مراسم باشکوه نیایش در یکانها و سازمانهای نیروهای مسلح

بعد از ظهر دیروز بمناسبت پانزدهم بهمن ماه بشکرانه رفع خطر از وجود شاهنشاه آریامهر ، آئین نیایش و شکر گزاری بدرگاه خداوند بزرگ در باشگاه افسران مرکز با حضور امراء وافسران وزارت جنگ ـ ستاد بزرگ ارتشتاران ـ سرای نظامی شاهنشاهی و نیروهای سه‌گانه ارتش شاهنشاهی (زمینی ، هوائی ، دریایی) ،ژاندارمری ،شهربانی کشور و نیروی پایداری برگزار گردید .
در این آئین تیمسار ارتشبد غلامرضا ازهاری رئیس ستاد بزرگ ارتشتاران طی سخنانی اظهار داشت :
۲۷ سال قبل در چنین روزی دستی اهریمنی از آستین تبه‌کاری بی شرم و دیو صفت بیرون آمد تا گوهر درخشان شاهنشاهی ایران را بی‌فروغ سازد و این سرزمین را به نیستی و تباهی بکشاند ، اما به اراده خداوند بزرگ که همواره عنایات خاص و بی‌پایانش شامل ایران و ایرانی بوده است ، وجود مبارک اعلیحضرت همایون شاهنشاه آریامهر بزرگ ارتشتاران را از گزند دشمنان بداندیش مصون داشت و درپناه الطاف یزدانیش قرارداد .
روز ۱۵ بهمن سال ۱۳۲۷ باردیگر دشمنان کج اندیش و بدسگال ایران ، دانشگاهیعنی محل مقدسی را که محیط‌کسب فضیلت و اخلاق و تربیت انسانی است ، برای‌دسیسه‌ای خائنانه و سهمگین برگزید و سر و قلبی را نشان گرفت‌که از عشق به ایران و ایرانی لبریز است ، سر و قلب شاهنشاه بزرگی که در پرتو خرد و اندیشه تابناک خویش در تاریخ ملت ایران فصلی تازه گشودند و مردم این سرزمین یزدانی را از مترقی ترین امتیازات جوامع بشری عصرحاضر برخوردارفرمودند ولی این بار نیز با حمایت ذات‌لایزال ربانی از وجود مقدس شاهنشاه آریامهر رفع خطر گردید و بار دیگر این حقیقت روشن شد که الطاف بیکران الهی همواره متوجه ذات همایونی است و ایران و ایرانی‌زعنایات خاص‌پروردگار برخوردار میباشد .

مراسم در حزب

بشکرانه رفع خطر از وجود شاهنشاه آریامهربعداز ظهردیروز در کلیه کمیته‌های قسمت طرح و بررسی های حزب رستاخیز ملت ایران وهمچنین‌از سوی‌دانشجویان عضو حزب رستاخیز در محل ساختمان آپادانا حزب مراسم‌دعا ونیایش بعمل آمد.
* بمناسبت رفع خطر از وجود شاهنشاه آریامهر مجلس نیایشی توسط ورزشکاران باشگاه‌ورزشی در کلیه یکانها و سازمان های نیروهای‌مسلح شاهنشاهی در تهران و شهرستانها نیزبرگزار شد .

مراسم در حزب

بشکرانه رفع خطر از وجود شاهنشاه آریامهربعداز ظهردیروز در کلیه کمیته‌های قسمت طرح‌و بررسی های حزب رستاخیز ملت ایران وهمچنین‌از سوی‌دانشجویان عضو حزب رستاخیز در محل ساختمان آپادانا حزب مراسم‌دعا ونیایش بعمل آمد.
* بمناسبت رفع خطر از وجود شاهنشاه آریامهر مجلس نیایشی توسط ورزشکاران باشگاه‌ورزشی در کلیه یکانها و سازمان های نیروهای‌مسلح شاهنشاهی در تهران و شهرستانها نیزبرگزار شد .

یادداشت روز

سپاس براین همه‌شهامت

آنچه ایرانیها فقط طی یك‌هفته پس‌از صدور فرمان شاهنشاه آریامهر برای مبارزه بافساد و نادرستی انجام دادند، براستی شایسته ستایش و سپاس گوئی است.
هر روز تعداد زیادی نامه‌و مدرك به روزنامه میرسید که نمایانگر شجاعت، شهامت ومیهن پرستی مردم ما است.
فرستندگان این‌نامه هامدارك غالبا مواردی از فسادو نادرستی راطرح میکنند که هیچگونه ارتباطی باایشان‌ومنافع‌شخصی‌شان ندارد، بلکه مسائلی است‌عمومی وملی، واین‌نشان میدهدکه‌ایرانی تاچه‌حد خودرا در مسائل اجتماعی و میهنی مسئول میداند.
مشارکتی چنین‌فعالانه وصادقانه در مبارزه بافساد ، درعین حال این نوید را میدهدکه دردنباله هزاران پیروزی برنامه‌ملایمات و نابسامانیهائی‌که تاپیش از آغاز انقلاب ایران ،سد راه مابه‌سوی پیشرفت‌و تعالی بود، دراین‌زمینه حساس نیز کارها به دلخواه سامان خواهدیافت ،و ریشه‌فساد ونادرستی کنده خواهدشد.
بار دیگر سپاس و ستایش بی پایانمان رانثار مردم شجاع‌ومیهن پرست می‌کنیم و براین قول‌پامی فشاریم که همپای خوانندگان ارجمند روزنامه موارد مطرح‌شده از فساد و نادرستی راتا حصول نتیجه قطعی دنبال خواهیم کرد.

گزارش اراضی غرب توسط اوقاف، تسلیم نخست‌وزیر شد

امروز کسب اطلاع شد از سوی سازمان اوقاف آخرین گزارش مربوط به وضع زمین وقفی غرب تهران تهیه وتسلیم نخست وزیرگردید . این گزارش حاوی وضع زمینهای مزبور سابقه امر و نحوه عملکرد سازمانهای مختلف برروی این زمینها و اینکه در حال حاضر طرفین دعوا چه کسانی‌میباشند است .
براساس مدارک موجود در سازمان اوقاف ، سازمان ثبت اسناد و املاک و محاکم دادگستری بیش از سه میلیون مترمربع‌زمین در تملکان واقع در بخش ۱۰ تهران ، مورد دعواست بین وراث و اوقاف و سازمان تعاونی مسکن‌کارکنان راه‌آهن است ، در حالیکه این سه میلیون متر زمین به بهای ۶۰۰ میلیون ریال با کارمندان راه‌آهن معامله شده است .
در حال حاضر پرونده این زمین‌ها ازسه‌جهت تحت پیگیری میباشد . اول از جهت ثبت اسناد زیرا این سازمان‌اراضی مزبور را غیرقابل معامله اعلام کرده است و ضمن یادآوری باینکه به هیچ قطعه‌ای از این اراضی سند نمی‌دهد همه بنجاقها که اکنون در دست کارمندان راه‌آهن است غیرمعتبر خواهد بود از جهت دیگر سازمان اوقاف مدارکی‌دردست دارد که نشان می‌دهد پیش از واگذاری این زمینها به‌صراحت به دفترخانه اسناد رسمی‌موقوفه بودن و ممنوع بودن فروش این اراضی را اعلام کرده و مدعی است که چگونه‌دفترخانه اسناد رسمی شماره ۴۴ این اراضی را معامله کرده است .
از سوی دیگر گفته می‌شود که فروش این اندازه زمین‌غیرقابل فروش به چهار هزار و پانصد کارمند راه‌آهن دولتی ایران براساس تبانی دفاتر اسناد رسمی با مدیران شرکت تعاونی مسکن کارمندان راه‌آهن‌صورت گرفته است .
یک مقام مطلع درباره این پرونده گفت : با اعلام رای‌دادگاه و رد درخواست عده‌ای از وراث مبنی براینکه این‌اراضی وقف خاص است ، اداره‌اوقاف چنانچه این اراضی را اوقافی می‌دانست میبایست نسبت به‌حکم دادگاه اعتراض میکرد . همین مقام گفت در حال حاضر نیز اوقاف می‌تواند باستناد وقفی بودن اراضی اقامه دعوی‌کند.

دولت ۸ میلیارد تومان برای جلوگیری از گرانی ارزاق عمومی خرج میکند

سال آینده دولت برای جلوگیری از افزایش قیمت مایحتاج عمومی حدود هشتاد میلیارد ریال بابت مابه‌التفاوت قیمت کالا های اساسی پرداخت میکند تا قیمت گندم ، گوشت، شکر و قند و همچنین کره و پنیر از ثبات نسبی قیمت‌ها برخوردار باشد .
براین اساس سازمان گوشت کشور حدود ۷۴ هزار تن گوشت گوسفند و ۱۲ هزارتن گوشت گاو ، ۷ هزارتن گوشت مرغ وارد خواهد کرد تا بازار خرید و فروش گوشت تعادل داشته باشد .
همچنین سازمان غله کشور اقدام به خرید یک میلیون و سیصد هزار تن گندم می‌کندکه این ورود مقدار گندم کمبود مصرف داخلی را تامین‌خواهد کرد .
بعلاوه نسبت به خرید و ورود شکر خام نیزاقدام‌میشود و در سال آینده چند هزار تن شکر خام خریداری و در کارخانجات تصفیه شکر داخل تبدیل به شکر مصرفی خواهد شد .
براساس گزارش توجیهی اعتبارات سال آینده شرکتها و سازمانهای وابسته به دولت‌در سال آینده واردات تخم مرغ نخواهیم داشت و تولید تخم مرغ در داخل تکافوی احتیاجات را خواهد داد .
مطابق بودجه شرکتها کارخانجات تولید کننده‌تراکتور سازی کشور در طول سال آینده ۱۵ هزار دستگاه تراکتور تولید و بازار عرضه خواهد کرد که این تعداد بیشتر از میزان تولید سال جاری است. علاوه براین دهها هزاردستگاه تیلر و کمباین خریداری و در اختیار کشاورزان قرار خواهد گرفت . نحوه فروش این ماشین آلات با شرایط سهل صورت میگیرد و کشاورزان در اقساط طولانی بهای تراکتور و دیگر ماشین آلات کشاورزی را می‌پردازند .
شرکت سهامی زمین سال آینده یکصد و سی هزارمترمربع از زمینهای طرشت را به‌شرکت خانه سازی اکباتان و شرکت تعاونی مسکن وکلای دادگستری واگذار می‌کند .

کنسرسیوم ده روز دیگر پیشنهادمتقابل بایران میدهد

لندن خبرگزاری فرانسه ـ کنسرسیوم شرکت های نفتی که کارشناسان شرکت های نفتی با توجه باین تبادل‌نظرها طرحی تهیه میکنند که هم شامل خواسته های ایران‌برای تامین هزینه برنامه های عظیم توسعه اقتصادی ، و هم راه حلی‌برای مشکلات صنعت نفت در سراسر جهان خواهدبود.
ظاهرا این پیشنهاد هاشامل تجدید نظر در قراردادمعروف به قرارداد های سرویس های نفتی است که در سال ۱۹۷۳ بین کنسرسیوم و مقامات ایرانی‌امضاء شده است بعقیده کنسرسیوم برخی از مواد این قرار داد بویژه مسئله پیش ـ پرداخت ها بزیان شرکت های نفتی است .

انشعاب آب تا آخر سال داده نمیشود

سازمان آب منطقه‌ای تهران تصمیم گرفت تا آخر سال جاری از دادن انشعاب آب به اماکن داخل محدوده خودداری کند.
تصمیم سازمان آب منطقه‌ای تهران باین دلیل اتخاذ شده است که شهرداری تهران طی نامه‌ای اطلاع داده بود به‌علت سرمای زمستان ترمیم آسفالت خیابان ها میسر نیست.

به کوه نروید

فدراسیون کوهنوردی‌ایران امروز اعلام کرد : بعلت ریزش برف سنگین وطوفان شدید و ریزش بهمن در ارتفاعات البرز کوه ، بخصوص راه اصلی شیرپلا ـ اوسون ـتوچال و راه شیرپلا به کلک چال برای کوهنوردی خطرناک است .
ریزش برف در ارتفاعات البرزکوه ادامه دارد و چند بهمن عظیم درحال فرو افتادن است .
فدراسیون از علاقمندان به کوهنوردی تقاضا کرده است که تا اطلاع ثانوی از صعود بارتفاعات خودداری کنند .

کویت خواهان همکاری با ایران است

شیخ صباح‌الاحمد وزیرخارجه کویت دیروز به محمد لواسانی کاردار موقت سفارت ایران در کویت گفته‌که کشورش خواهان روابط حسنه با کلیه کشورهای منطقه و داشتن روابط حسنه همجواری و همکاری با ایران است .
وزیر خارجه کویت این مطلب را در ملاقاتی باکاردار سفارت ایران که اخیرا پس‌از رفع سوء تفاهم درباره تشکیل خبرگزاری خلیج به اصطلاح «عربی» به کویت بازگشته است‌اظهارداشت.
سفیران ایران در کلیه‌کشور های خلیج فارس تاکنون به محل ماموریت خود بازگشته‌اند وتنها شهیدزاده سفیر ایران درعراق ظرف یکی دو روز آینده عازم بغداد میشود .
مدت ماموریت فریدون زندفرد سفیر ایران در کویت تمام شدو تا انتخاب‌سفیرجدیدو درخواست پذیرش برای او ومحمدلواسانی بعنوان کاردار موقت امور سفارت را عهده‌دار خواهدبود.

عرضه پیاز وارداتی افزایش یافت

معاملات خارجی امروز پیاز های وارداتی را با رسیدن تعداد بیشتری از کامیون ها از بندر عباس در سطح‌وسیع‌تری توزیع کرد و علاوه بر توزیع مستقیم ۱۰ کامیون پیاز در نقاط مختلف تهران و شمیران مقداری هم توسط میدان عرضه کرد .
شرکت‌معاملات خارجی‌امروز اعلام کرد : از روز شنبه‌علاوه بر افزایش‌عرضه این محصول در تهران ،به شرکت های تعاونی مصرف کارکنان بخش خصوصی و دولتی که برای خرید مراجعه کنند پیاز مورد نیازشان را مستقیما تحویل میدهد .

علیه شهردار یک شهر باتهام اخذ رشوه کیفرخواست صادر شد

دادسرای دیوان کیفر برای «جمشید فتحی» تحویلدارسابق دخانیات و «خلیل اردوان» متصدی سابق حسابداری دخانیات تبریز به اتهام شرکت در ۱۸ فقره اختلاس کیفر ـ خواست صادر کرد .
سخنگوی وزارت دادگستری اعلام کرد :کیفرخواست‌دیگری نیز از سوی دیوان کیفر برای «محمد اعلم‌شه بخشی»شهردار و «محمود کیانی» کارمند شهرداری فلاورجان‌صادرشده و در آن علیه شهردار و کارمند شهرداری فلاورجان به اتهام‌اخذرشوه تقاضای‌مجازات گردیده است .

باتهام اختلاس واخذ رشوه وجعل اوراق واسناد

عده‌ای از کارمندان گمرک تحت تعقیب قرار گرفتند

بدستور وزیر امور اقتصادی و دارایی ،بکار اختلاس کنندگانی که‌از ده سال پیش درگمرکات ایران ، ازصندوق دولت برداشت های غیر قانونی کرده‌اند، سریعا رسیدگی شده‌و پرونده اتهامی آنان بمراجع قانونی و ذیصلاح رفته است.
در گمرك ایران ،اعمال‌خلاف قانون چند کارمند و حق‌العملکار کشف شده که پس‌از گزارش‌به مراجع قضایی ،این کارمندان تحت تعقیب قرار گرفته‌اند.بدیهی است نام ونحوه عمل غیر قانونی تحت تعقیب قرار گرفتگان‌گمرك ایران ،پس‌از صدور قرار مجرمیت از سوی دادستان دیوان کیفر اعلام خواهدشد.
بهمن شکری معاون سابق حسابداری گمرك غرب و احمد قدکساز متصدی‌سابق تنظیم‌اوراق امتردادی وسپرده وصدور چك، که‌چندی پیش در شعبه اول‌دیوان کیفربجرم جعل واختلاس‌محاکمه و محکوم شده بودند، روزهجدهم همین‌ماه (پس فردا) بار دیگر محاکمه خواهند شد.
احمد قدکساز در پرونده‌جدید، متهم است باجعل و الحاق ارقامی در سمت چپ مبلغ قابل استرداد، مبالغی اضافه بر آنچه که قانونا بایستی در وجه‌صاحب مال‌پرداخت شود به ذینفع یانماینده قانونی او که « منصور ابدالی »حق‌العمل کار گمرك باشد،پرداخت میکرده و مبالغ اضافی را باتفاق بهمن شکری متهم‌دیگر پرونده‌برداشت میکرده‌اند.

خبرهای کوتاه

شرفیابی وزیر خارجه گامبیا

شاهنشاه آریامهر دیروز «بدراین گاسی» وزیرخارجه گامبیا را که برای یکبازدید رسمی چند روزه و مذاکره با مقامات ایرانی به تهران آمده است بحضور پذیرفتند.
در این شرفیابی سفیر اکردیته گامبیا در تهران که مقیم جده است نیزافتخار حضور داشت .

پیام تسلیت

از جانب شاهنشاه آریامهر بمناسبت وقوع‌زلزله در کشور گواتمالاکه‌موجب‌تلفات فراوان شده است پیام تسلیتی‌به‌حضرت رئیس جمهوری آن کشور مخابره شد.

ملاقات با رئیس سنا

بمنظور آشنائی با رئیس مجلس سنا ـ ساعت ۱۱ بامدادامروز « کلاوس‌ولف» سفیر جدید جمهوری دمکراتیک آلمان (شرقی) در کاخ‌سنا حضور یافت و با آقای مهندس جعفر شریف امامی ملاقات و مذاکره نمود .

بهره برداری آزمایشی از مجتمع گوشت مرغ و تخم مرغ

بهره‌برداری از مجتمع تـوزیـع و بسته بندی گوشت مرغ و تخم مرغ ، بامدادامروز بطور آزمایشی انجام شد .
وزاری کشاورزی و منابع طبیعی ـ بازرگانی وصنایع و معادن و روسای بانک های توسعه کشاورزی و توسعه صنعتی و معدنی ایران و جمعی از مقامات دولتی نیز امروز از مجتمع مذکور بازدید بعمل آوردند
برای بهره‌برداری از این مجتمع‌که‌از سال ۵۵ شروع شد ۱۱۵ میلیون تومان سرمایه گذاری شده است ظرفیت مجتمع عرضه ۳۰ میلیون کیلو گوشت مرغ و جوجه۴۸ میلیون‌کیلو تخم مرغ بسته‌بندی شده درسال است .

نایب رئیس ایرانی یاتا

بقرار اطلاع حمید رضوی معاون مدیر عامل هواپیمائی ملی ایران در قسمت حقوقی بسمت نایب رئیس کمیته حقوقی انجمن حمل و نقل هوایی‌بین‌المللی (یاتا)انتخاب شد .

انتصاب

خانم دکتر آذر رهنما بسرپرستی مرکز تحقیقات مسائل انسانی و کیفیت زندگی دانشگاه ملی ایران منصوب شد .

مراجعت علیاحضرت شهبانو

بقرار اطلاع سفر چند هفته‌ای علیاحضرت‌شهبانو به اروپا بعد از ظهر امروز پایان می‌گیرد و معظمها بعد از ظهر امروز مراجعت میفرمایند .
علیاحضرت شهبانو یکشنبه ۲۱ دیماه به دعوت رئیس شورای شهر پاریس برای بازدید از چند مرکزاجتماعی و فرهنگی به فرانسه عزیمت کردند و در مدت اقامت چندروزه‌درپاریس باپرزیدنت ژیسکار دستن و همسرش ملاقات و گفتگو داشتند علیاحضرت شهبانو همچنین از نمایشگا ه هنر معاصر در پاریس دیدن کردند .

ضیافت شام وزیرجنگ

بمناسبت سالروز رفع خطر ازشاهنشاه آریامهر بزرگ ارتشتاران‌در پانزدهم بهمن از طرف تیمسارارتشبد رضا عظیمی وزیر جنگ میهمانی شام و شب نشینی در باشگاه افسران مرکز برگزار گردید .
در این میهمانی آقایان نخست وزیر ، وزیر دربار شاهنشاهی ـ هیئت دولت ـ روسای مجلسین ـ ریاست هیئت مدیره و مدیر عامل شرکت ملی نفت ایران ـ ریاست‌ستاد بزرگ‌ارتشتاران سفرماندهان نیرو های‌مسلح شاهنشاهی ـ گروهی از امرای ارتش شاهنشاهی ـ سفرای‌مقیم دربارشاهنشاهی ـ عده‌ای از نمایندگان‌مجلس سنا و شورایملی ـجمعی از شخصیت های کشور و گروهی از وابستگان نظامی کشور های خارجی با بانوانشان شرکت داشتند.

تلفن ... ی نظام وظیفه

منطقه وظیفه عمومی اعلام کرد که تلفن ۷۶۱۰۰۶ برای دادن اطلاعات مربوط به جزئیات اعزام مشمولان عادی همه روزه از ساعت ۹ صبح آماده جوابگوئی است

قطار فوق‌العاده برای شمال

راه‌آهن‌دولتی ایران اعلام کرد. برای‌رفاه مسافران‌خط شمال علاوه بر قطار های سریع‌السیر و عادی ، یک قطار فوق‌العاده در ساعت ده و پانزده دقیقه بعد از ظهر در روز های پنجشنبه ۱۶ بهمن و جمعه ۱۷ بهمن از تهران به مقصد گرگان‌حرکت و مراجعت میکند .

خطوط جدید هوائی

خط هوائی مستقیم بین اصفهان ـ مشهد و شیراز ـ مشهد از روز ۱۲ فروردین ماه آینده افتتاح خواهد شد .
چون اغلب ساکنین‌شیخ نشین های خلیج فارس‌برای زیارت حرم مطهر حضرت رضا به شیراز می‌آمدند و از طریق خط هوائی تهران به مشهد میرفتند افتتاح خط مستقیم هوائی شیراز ـ مشهد اهمیت خاصی دارد.
بین شیراز ـ مشهد و اصفهان ـ مشهد هر هفته۲ پرواز روز های یکشنبه و ۵شنبه دایر خواهد بود .
قبلا ساکنین شیراز و اصفهان برای عزیمت‌بمشهد باید از طریق تهران به این شهر میرفتند.

بررسی امکانات توسعه

ایران و جمهوری کره امکانات توسعه روابط بازرگانی دو کشور را مورد بررسی قرار دادند.آقای ون‌سان‌ـ تی رئیس اتاق بازرگانی جمهوری کره ، دیروز در اولین نشست با مقامات اتاق بازرگانی و صنایع و معادن ایران ، با سناتور قاسم لاجوردی و مهندس‌ابونصر عضدنواب رئیس اتاق و چند تن از مقامات دیگر اتاق درباره امکانات توسعه روابط بازرگانی و مبادلات تجاری بین دو کشور گفتگو کردند.

شرکت ۵۰ هزار دانش آموزدرمسابقه‌های هنری

مسابقه‌های‌هنری دبیرستانها و مدارس راهنمائی‌تحصیلی تهران امروز با شرکت ۵۰ هزاردانش‌آموز آغاز شداین مسابقه‌ها در ۴۷ رشته تا عصر فردا ادامه خواهد داشت .
برندگان این مسابقه ها در مسابقه نهائی اردیبهشت آینده شرکت خواهند کرد.

برنامه شاعران و هنرمندان

از ساعت شش بعداز ظهر روز شنبه ۱۸ بهمن، شاعران و هنرمندان درتالار انجمن‌فرهنگی ایران‌وترکیه واقع در خیابان پهلوی ایستگاه محمودیه‌قطعات مختلف ادبی‌وهنری اجراخواهند کرد. ورود برای علاقمندان به شعروادب آزاد است.

اطلاعات و نیازمندیهای فوری شما

نرخ مسکوکات

ربع پهلوی ۷۵۰ ریال .
نیم پهلوی ۱۴۵۰ ریال .
یک پهلوی ۲۸۰۰ ریال .
دو و نیم پهلوی ۷۰۰۰ ریال .
پنج پهلوی ۱۴ هزار ریال .

نرخ ارز

یک دلار آمریکا ۶۹٫۴۰ ریال . یک لیره انگلیس ۱۴۱٫۵۰ ریال . یک مارک آلمان غربی ۲۷٫۱۵ ریال . یک فرانک سوئیس ۲۶٫۹۵ ریال . یک فرانک فرانسه ۱۵٫۶۵ ریال . یکصد فرانک بلژیک ۱۷۹٫۳۵ ریال . یکصد لیر ایتالیا ۹٫۲۵ ریال یکصد ین ژاپن ۲۳٫۳۰ریال.

آسمان

هوای تهران در ۲۴ آینده نیمه ابری در برخی اوقات ناپایدار و همراه با رگبار هوای سواحل دریای خزر های پراکنده در ارتفاعات، نیز ابری همراه با رگبارهای پراکنده پیش‌بینی میشود.
هوای سواحل دریای مازندران و گیلان بارندگی است. هوای آذربایجان غرب تمام ابری و همراه با ریزش برف است . هوای خوزستان نیمه ابری و ابری همراه با بارندگی است .
گرمترین نقطه‌بندر لنگه‌با حداکثر ۲۶درجه. سردترین نقطه تبریز ۷ درجه زیرصفر بوده است . حداکثر درجه حرارت تهران ۱۱ درجه و حداقل یکدرجه بوده‌است. تهران سه درجه سرد تر می شود .

تلفنهای ضروری

تصادفات‌راهنمائی‌ورانندگی ۳۳۳۳۳۳ ـ ۳۴۳۴۳۴ ـ ۳۵۳۵۳۵
ستادمبارزه‌باگرانفروشی: ۸۲۹۶۱۳ و ۷ ـ ۸۲۲۰۶۱
بیمه ایران (۲۴ ساعته) ۳۰۴۰۲۶
کمیته‌ملی حمایت‌از مصرف کننده: ۸۵۴۷۴۷ و ۸۵۴۸۴۸ـ ۹۵۶۷۶۷
اطلاعات‌فرودگاه : ۴۳۰۱۴
هواپیمائی ملی ۹۱۱۳۱۵ ـ ۹۱۱۳۱۴ ـ ۹۱۱۳۱۳
هواپیمائی ملی پروازهای خروجی ۴۳۰۱۳ ـ ۴۳۰۱۴
آتش‌نشانی تهران ۴۴۴۴۴
آتش‌نشانی‌شمیران ۲۷۷۷۷۲ ـ ۲۷۷۷۷۱
آمبولانس‌تهران: ۳۰۴۰۵۰ و ۳۹۳۶۶۶
مرکزاورژانس : ۶۶۹۹۹۱ و ۶۶۹۹۲۱

گزارش روز

دانشگاهیان درمیزگرد «مبارزه‌بافساد» دراطلاعات

برای نخستین‌بار، پس از آغازمبارزه دامنه‌دار با ریشه‌های فساد و پیکار پی‌گیر علیه فاسدان جامعه ، یک گروه از صاحب‌نظران و استادان دانشگاه ، دریک میزگرد چهارساعته مسائل مربوط به‌فساد، ریشه‌های ابتلاء جامعه به این بلیه و نحوه های مبارزه با فاسدان را در روزنامه اطلاعات تشریح کردند.

این میزگرد، عصر روز سه‌شنبه در کنار جلسات کمیته مبارزه با فساد روزنامه اطلاعات تشکیل شد که درین گزارش ، حاصل بحث‌ها، انتقادات و پیشنهادهای مطرح شده در آن را ملاحظه می‌کنید.

کمیته‌یی هم برای تشویق «پاک»ها تشکیل دهید

دکتر محمود ساعتچی :

تاکنون اکثر بحثها و میزگردهای آموزشی در مورد آموزش ولزوم آن در جامعه دور زده، درصورتیکه درمورد ماهیت آموزش و نحوه اعمال آن کمتر صحبت شده است.

من فکر میکنم ، مشکل‌اصلی مامربوط به ارزش‌های جامعه است که به مرور زمان دستخوش تغییر شده و مادیات ، بیش از پیش در قلب و روح مردم، رسوخ کرده است.

بفرض، اگر شخصی در یک اداره دزدی میکند، و سایر همکارانش نیز از این عمل‌آگاهند، چون او را در تمامی کارهایش موفق می‌یابند ، نه‌تنها درصدد جلوگیری از کارهای او برنمی‌آیند، بلکه او را الگویی برای موفقیت خویش قرار میدهند . زیرا متاسفانه در اجتماع امروزی ما ، بسیاری از معیارها با شاخص مادیات سنجیده میشود و کسی محبوبتر است که درآمد بیشتری کسب کرده باشد .

اما، اگر سیستم ارزشها طوری تغییر کندکه اینگونه افراد ، از خانواده تا اجتماع اداری، بین همگان مطرود شناخته شوند. «مادیگری» تا حدود زیادی از جلومکنونی می‌افتد .

بهمین‌جهت ، نمی‌توان هیچ مقطع زمانی و مکانی برای مبارزه با فساد ، تعیین کرد . وظیفه ما دانشگاهیان ارشاد دانشجو و شکافتن بیش‌ازحد مضار فساد اخلاقی، خواهد بود.

سرمشق‌های نامناسب

مهندس هوشنگ جوان:

نباید فراموش کرد ، که محیط دانشگاه نیز کاملاز فساد مبری نیست . برخی ازخوداستادان سرمشق‌های نامناسبی برای دانشجویان دانشگاه هستند .

بعقیده من ، استادی که از ساعات کارش میدزدد، بادادن چند جزوه‌کوچک وظیفه تدریس را از دوش خود برمی‌دارد، دیر به‌کلاس می‌آید و یا حتی پارمیی از تحقیقات شاگردان‌را به اسم‌خود جا میزند . اینها نمونه زنده‌یی از فساد در دستگاه آموزشی است که افکاردانشجو را به هنگام ورود به محیط کار آلوده میکند و او را دلسرد و بی‌تفاوت میسازد .

دکتر اخلاقی

در چند سال‌اخیر شیوه‌های نوینی از رشوه‌خواری ، قتل و جنایت و اختلاس در اجتماع بچشم میخورد که‌اگر در مورد آن تدابیرقاطع و مستمر اتخاذ نشود جامعه ماهم مثل‌خیلی از جوامع خارجی زیرفساد دفن خواهد شد .

ما یک جامعه سنتی بودیم ، در جامعه ما مذهب بیش از هرچیز روی اعمال و رفتارمان نفوذداشت- باجبرزمان، دروازه‌های مملکت به روی تمدن و اندیشه غربی باز شد و واردات غربی از طریق وسایل ارتباطی در اجتماع شایع شد، بنابراین من تصور میکنم که فساد رابتوانیم بوسیله همین رسانه‌های گروهی‌از اجتماع‌خویش بیرون برانیم . بنابراین برای موفقیت در راه رسیدن به تمدن بزرگ باید تمام‌کارها بدست‌ایرانی و با سبک ایرانی انجام شود.

از طرف دیگر ، در سازندگی ایران بیش از همه جوانها را میبایست با ارزشهای سنتی خود آشنا کرد و در احیاء اعتقادات صحیح مذهبی نزد قشر جوان کوشش وسیع‌تری به عمل آورد. البته ما نمی توانیم گناه تمام خطا و اعمال ناپسند جامعه را بگردن غرب بیندازیم ، زیرا اگر فرهنگ خارجی هم به‌ایران وارد نمیشد، بازفساد درکادر اداری وجود داشت، بهمین علت باید به ریشه بوجودآمدن فساد در جامعه بی‌برد.بعنوان مثال در ادارات اگر دزدی رواج پیدا کند از دلایل آن تضعیف پایه‌های اعتقادات مذهبی‌است ولی انسانیت چیزیست که بدین ربطی ندارد ، بلکه باید در خون فرد باشد. از طرف‌دیگر انقلاب اداری در مبارزه با فساد در ادارات آنطور که انتظار میرفت موفقیتی بدست نیاورد ، چون بی‌مطالعه به‌طرح مشکلات پرداخت، بدون آنکه به عمق مشکلات پی‌برد، پس طرح ضربتی دراین زمینه زیاد مفید نخواهد بود .

ازهمین‌رو باید به نیازهای کسی که رشوه میگیرد و یا دزدی میکند توجه شود. مثلا باید دید علت اینکار چیست؟ آیا واقعا احتیاج او را وادار کرده، یا اینکه ازنظر اخلاقی منحط است. اگر نیاز مالی دارد در وهله اول‌احتیاجات مالی تا حد مقدورات و مقررات او را برآوردوسپس برای بهبود اخلاق او دست به آموزش زد .

ازطرفی استفاده از سیستم ارزشیابی کارمندان خادم و خائن و همچنین تغییر درسیستم آموزشی با توجه به نظام ارزش‌های نوین، از ضروریات است. این آموزش نیز باید همه‌جانبه باشه وگرنه مفید نخواهد بود.

مهرانگیز علیزاده :

دانشگاهیان، از راههای‌مبارزه با فساد سخن میگویند .

آنها میگویند : دانشجو ، اگر فاسد باشد، در دانشگاه فاسد نشده است . منشاء اصلی فساد را باید در خانواده جستجو کرد. مدرسه، دانشگاه و محیط کار ، فسادرا در افراد سالم بوجود نمی‌آورد.

اینها درباره «فساد» سخن گفتند

دانشگاهیان شرکت کننده‌درمیزگرد«کمیته مبارزه بافساد » روزنامه اطلاعات :

- دکترمحمود ساعتچی :
دکتر در روانشناسی ، عضو هیات‌علمی مرکزآموزش مدیریت دولتی و سرپرست‌امور مطالعات وبژوهش .

- مهندس هوشنگ جوان :
آموزشیار دانشگاه آزاد و عضو هیات علمی دانشکده علوم و فنون .

- دکتر بهروز اخلاقی :
استادیار دانشگاه و سرپرست کتابخانه دانشکده حقوق دانشگاه تهران .

- مهرانگیز علیزاده :
مدیرکل امور دانشجوئی دانشگاه تهران.

- دکترمنوچهر صدیقیان :
استادیار دانشکده علوم پایه پزشکی و سرپرست امور دانشجوئی دانشکده علوم‌پایه پزشکی .

- دکترهوشنگ تیرانداز
استادیار دانشکده‌پزشکی پهلوی و رئیس مرکز مشاوره وراهنمائی دانشگاه تهران .

موارد فساد را به گزارش دهید

« کمیته مبارزه بافساد»روزنامه اطلاعات، از همه مردم ایران انتظار دارد باهرموردی از فساد که برخوردند، همراه سند و مدرک، آن را با این کمیته درمیان بگذارند تادر روزنامه منعکس شود و فاسدان شناخته و تحت پیگرد قرار گیرند .

نامه های خود را باین نشانی ارسال دارید . تهران - خیابان خیام - روزنامه اطلاعات ، « کمیته مبارزه‌بافساد » .

علاوه برنامه ، بوسیله تلفن مستقیم - ۳۲۸۲۷۷ (۶تا۸ بعدازظهر بجز پنجشنبه‌ها) هم میتوانید حرفها ، نظریات و پیشنهادهای خود را باگزارشگران «کمیته مبارزه بافساد» درمیان بگذارید . «کمیته مبارزه بافساد » در روزنامه اطلاعات ، هرگونه مدارک ، اسناد واطلاعاتی را که در این زمینه از خوانندگان گرامی دریافت می کند ، فورا در اختیار دادگستری یا کمیته عالی‌مامور رسیدگی به پیکار بافساد خواهد گذاشت و نتیجه رانیز منتشر خواهد ساخت .

مفسدان را در گلو خفه نکرده‌ایم ، از اینرو فساد، این گیاه مسموم ، در جان ما ، ظاهر کهنسالی یافته است که ریشه کردن آن کار بسیار دشواری است .

دانشجو در دانشگاه فاسد نمی‌شود . دانشجو اگر فاسد باشد تا زمان ورود به‌دانشگاه مراحل فاسدشدن را در اجتماع گذرانده است، اما در مورد آموزش دانشجویان و بزبان دیگر، مبارزه با فساد و پیشگیری آن از طرف استادان حرفهای بسیاری دارم :

من دانشجو را راهنمایی میکنم ، به او مضرات کارهای خلاف را می‌گویم و تشویقش میکنم که انسانی پاک ، صدیق ووطن‌پرست باشد اما می‌دانید چه جوابی بمن می‌دهد ؟

او برای من دلیل و مثال می‌آورد :

مثال دو نفر را که با هم فارغ‌التحصیل می‌شوند و از هر نظر ، شرایط مساوی دارند . این هردو وارد بازارکار میشوند. بگذریم‌ازاینکه شخص «الف» بعلت داشتن «پارتی» ، کاری بهتر میگیرد و پستی بالاتر را با شرایط مهمتر احراز میکند و دانشجوی «ب» پس از دوندگی‌های بسیار، کاری که حتی در شان و منزلت وتخصص او هم نیست بدست می‌آورد.

دانشجوی الف دروغ میگوید ، رشوه می‌گیرد، دزدی میکند، ممنوعیت نمی‌شناسد و حتی‌الامکان تمام نیروهای اهریمنی خویش را جهت استفاده‌های مادی بهتر بکار می‌اندازد و نتیجتا انسان موفقی است .

شغل خوبی دارد. حقوق خوبی هم میگیرد و وضع زندگیش کاملا روبراه است. از همه مهمتر با داشتن چنین خصوصیاتی ، مقبول‌مطلق جامعه نیز واقع میشود.

اما دانشجوی «ب» که باصداقتو ایمان کار میکند و خود را مسئول و متعهد حس میکند، سهمی نمی‌برد. او همواره تنهابه‌مقرریش قانع است. نه دروغ میگوید نه دزدی میکند ونه رشوه میگیرد و درنتیجه ، به «حداقل» قانع است و همین به‌حداقل قانع‌بودن و انسان‌بودن، او را از موقعیت‌های دلخواه اجتماعی دور میسازد . کسی به‌او احترام نمیگذارد وشخصیت شناخته‌شده‌یی ندارد، یعنی چون پول زیاد و سرووضع خوب و ماشین آخرین سیستم وبطور کلی ظاهر خوب ندارد، کسی حسابش نمیکند!

مقایسه این دو نفر برای شخص سوم متوسط الحالی که طالب زندگی مرفه و احترام است او را به‌جانب اعمال فساد می‌کشاند . او باتقلید کارهای دانشجوی الف که از نظراجتماع موفق و محترم است، ریشه فساد را محکم‌تر میکند .

البته عده‌ای هم افراد افزون‌طلب در جامعه ما هستند که حرص و آز عجیبی برای یکشبه میلیونر شدن دارند و برای تحقق این طمع نامشروع از هیچ اقدام خائنانه‌ئی فروگذار نمی‌کند . بنظر من این اشخاص را باید بدارآویخت!

تب تند

اغلب افراد پائین‌اجتماع بعلت تعصبات خاص مذهبی مومنند و کمتر بجانب گناه روی می‌آورند. دراین‌میان، اغلب‌مفسدان، افراد متوسط الحال جامعه هستند. این افراد با برخورد با ارزشهای وارداتی غرب و باتوجه به ظاهرفریبی‌های زندگی مادی‌گرایی جامعه، ناچار می‌شوند باهر دستاویزی پولدار شوند، آنهم یکشبه ! زیرا به‌وضوح می‌بینند که‌جامعه ازمفسدان وعاملین فساد پیروی میکند به عقیده من باید رویای یکشبه میلیونر شدن رادرهمه بخشکانیم و هر فرد را به حد و مرز توقعات خود آشنا سازیم . برانگیختن جنجال هم برای مبارزه لازم نیست .

بزیان دیگر ، ، مبارزه بافساد اگر با جارو جنجال آغاز شود و دنباله‌اش‌را نگیرند مانند تب تندی است که زود عرق میکند:

در این عصر رستاخیز و بانیات عالی شاهنشاه آریامهر برای پیشرفت و ترقی ایران ، بجاست که بطور جدی، فساد در جامعه ایرانی ریشه‌کن شود، زیرا اگر اقدامات جدی دولت و

بقیه در صفحه ۳۷

آگهی تغییرات در شرکت سهامی خاص اورینتال تردینگ ثبت شده بشماره ۲۲۱۶۶

طبق صورت جلسات مورخ ۵۴ر۹ر۲۷ و ۲ر۱۰ر۵۴ مجامع عمومی فوق‌العاده شرکت سهامی خاص اورینتال - تردینگ تصمیمات زیر در شرکت نامبرده اتخاذ شده‌است .

۱- موضوع شرکت ماده ٤ اساسنامه به شرح‌زیراصلاح گردیده است :

ماده ٤- موضوع شرکت خرید و فروش انواع پارچه های پشمی و نخی و ابریشمی و واردات و صادرات هر نوع کالا و مواد اولیه و بطور کلی انجام امور صادرات‌و واردات مجاز و ایجاد هرنوع واحد تولید صنعتی‌منسوجات پشمی و پتوبافی .

۲- آقای رضا قانع عزآبادی برای مدت هیجده ماه به سمت مدیر عامل شرکت (به جای آقای کیخسرو مستوفی صدری مدیر عامل قبلی) با همان اختیارات مدیر عامل قبلی انتخاب شدند و مقرر گردید کلیه اسناد و بروات و چک ها وسفته ها و هرگونه اسناد تعهد آور با امضای رئیس‌هیئت مدیره و یک نفر از اعضاء هیئت مدیره (اعم از مدیران و مدیر عامل) باشد .

م‌الف ۲۳۱۸۰
مدیر کل ثبت شرکتها و مالکیت صنعتی. یحیی مدنی
آ-٤٤٦٦٥

آگهی افزایش سرمایه در شرکت سهامی خاص‌ژنرال الکتریک ایران ثبت شده بشماره ۹۸۲۲

باستناد صورت جلسه مجمع عمومی فوق‌العاده مورخ ۵۴ر۱۰ر۲۴ ضمن اصلاح ماده ۵ اساسنامه سرمایه شرکت از مبلغ چهل میلیون ریال به شصت میلیون ریال افزایش‌یافت که به سه هزار سهم بانام ده هزار ریالی وسه هزار سهم بی‌نام ده هزار ریالی تقسیم شده و کلیه قیمت سهام نقدا از طرف شرکاء به موجب گواهی شماره ۱۹۲۹۶ -۲۸ر۱۰ر۵۴ بانک ملی ایران شعبه مرکز به حساب جاری‌شماره ۱۵۲۸۸ واریز گردیده و ذیل ثبت از نظر امضاء در تاریخ ۳۰ر۱۰ر۵۴ تکمیل شد .

م‌الف ۲۳۱۷۸
مدیر کل ثبت شرکتها و مالکیت صنعتی. یحیی مدنی
آ-٤٤٦٦٧

آگهی برای اطلاع سهامداران شرکت سهامی خاص بلوچین ایران

هیئت مدیره حسب اختیارات محوله در اجرای‌مصوبه مجمع عمومی فوق‌العاده مورخ ۵۴ر۸ر۲۰ برای افزایش سرمایه تا پانصد میلیون ریال در جلسه مورخه ۵۴ر۱۱ر۱۲ تصمیم گرفته در نخستین مرحله با فروش نقدی بیست ودو هزار سهم جدید بانام هر سهم بقیمت اسمی ده هزار ریال سرمایه شرکت را به دویست‌و پنجاه میلیون ریال برساند لذا از سهامداران اولیه شرکت که بخواهند از حق تقدم طبق ماده ۱۵ اساسنامه استفاده نمایند درخواست میشود ظرف مدت یکماه از تاریخ انتشار این آگهی به شرکت مراجعه‌نموده وترتیب کار خود را بدهند.

هیئت مدیره - مدیر عامل

آگهی تبدیل سهام شرکت سهامی خاص تولیدی غذا ازبی‌نام‌به‌بانام

باطلاع صاحبان سهام شرکت سهامی خاص تولیدی‌غذا میرساند که برطبق تصویب مجمع عمومی، سهام شرکت از بی‌نام بهبانام تبدیل گردیده و مراتب برابر ماده ٤٤ قانون تجارت سه نوبت آگهی میگردد تا دارندگان سهام حداکثرتا اول شهریور ۱۳۵۵ برای تبدیل سهام به دفتر شرکت‌مراجعه و ترتیب لازم را بدهند.

بدیهی است در انقضاء مهلت مذکور کلیه سهام بی‌نام شرکت باطل شده تلقی و طبق مواد ٤٤و٤٥و٤٦ قانون تجارت عمل خواهد شد.

۱-۳ آ-۱۸۰٤٥

دومین هفته نمایش باموفقیت‌در
سینما پولیدور
شادی‌آورترین‌فیلم کمدین محبوب‌وهنرمند سینما

گیشه سینما پولیدور همه روزه بلیط رزرو میکند
تماشای‌این فیلم‌برای‌اشخاص‌کمتر از ۱۸سال ممنوع است

جناب آقای دکتر احمدی معاونت محترم نخست‌وزیروسرپرست سازمان‌اوقاف‌ایران

اینجانبان امضا کنندگان ذیل که امسال عازم خانه‌خداو مرقد مطهر حضرت رسول (ص) در گروه ۱۷۱ تحت سرپرستی سازمان محترم اوقاف و بمدیریت جناب آقای حاج شیخ مرتضی ناطقی فرد یزدی بودیم، از توجهات وراهنمائی های مدیر گروه فوق که در تمام وقت برای راحتی زائران گروه کوشش فراوانی نموده‌اند صمیمانه تشکر مینمائیم و تقاضای تشویق معظمله را از آن مقام محترم داریم.

حاج محمد رضا جعفری وبانو - حاج محمد رضا شاکری وبانو - حاج محمد عباسی وبانو - حاج مرادعباسی - وحاج مراد وحاج اکبر بازوبند .

آ-٤٤٦٣٥

مجله دنیای ورزش
هر هفته روز های شنبه منتشر میشود

پارک نیلوفر

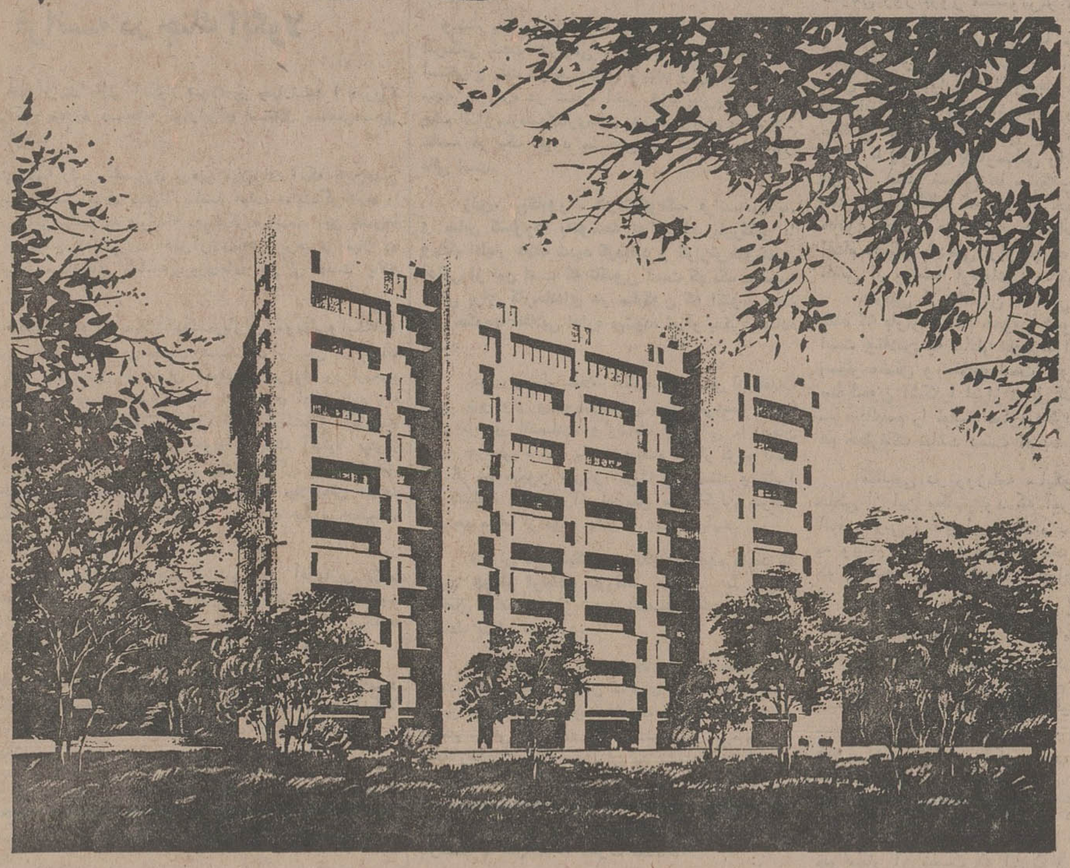

آپارتمانهای پارک نیلوفر

- آپارتمانهای دوطبقه (DUPLEX) با ۳،۲ و۴ اطاق خواب
- ساختمان بتون آرمه
- سقف با سیستم POST-TENSION

مجری: شرکت ساختمانی نیلوپارک بامسئولیت محدود

طرح ونظارت:
مهندسین مشاورین المللی سام چانگ بامسئولیت محدود - آمریکا
مهندس امیرمهدی خواجوی مهندس مشاور ومعمار - تهران
محاسبات فنی: مهندسین مشاور براین هیوز - آمریکا

دفترفروش: خیابان سلطنت‌آباد - خیابان هرمزان شماره ۱۲ تلفن ۲۸۵۷۸۴ ساعات مراجعه ۴ الی ۷ بعدازظهر

روسها بحرکت درآمده‌اند

Newsweek

سرعت افزایش قدرت نظامی شوروی در سال های اخیر بسیاری از رهبران سیاسی و فرماندهان نظامی غرب رانگران کرده است. دراین هفته ژنرال الکساندر هیك سرفرمانده‌نیرو های متحدین پیمان ناتو نیز نگرانی خود رااز افزایش‌سریع قدرت نظامی شوروی باعباراتی صریح ابرازکرد. او گفت : انفجار قدرت نظامی شوروی نتایجی بسیار بیشتر از آنچه صرفا جنبه دفاعی داشته باشد دارد . او گفت روسها بحرکت درآمده‌اند. درسال های اخیر تعداد سربازان روسی درجبهه اروپای غربی ١٠٠ هزار نفر افزایش یافته است . نیروی دریائی شوروی به یك نیروی جهانی تبدیل‌شده‌و نیروی‌هوایی آن حالت تهاجمی یافته است.

هیك گفت‌این افزایش‌قدرت قسمتی ازبرنامه‌تسلط‌امپریالیسم جهانی شوروی استو اخطار کرد که «مابه لبه پرتگاه‌فاجعه رسیده‌ایم »ژنرال هیك‌ضمنا با«آرنود بورشگریو »سردبیر نیوزویك نیز مصاحبه‌ای انجام داده که در زیر قسمت هائی ازآن را می‌خوانید.

★★★

سئوال- خانم مارگارت تاچر رهبر حزب محافظه کار انگلستان اخیرا گفته است که تهدید استراتژیکی کشورش‌و متحدین آن از طرف‌روسیه بیش ازهرزمان دیگری از پایان جنك دوم‌جهانی تابه امروز است. آیاشما با این نظر موافقید ؟

هیك- بلی. من عقیده دارم که خطر از ناحیه قدرت شوروی امروز بزرگتر است آنچه که مابطور وقفه ناپذیر شاهدش بوده‌ایم عبارت از پیشرفت قدرت ژئوپلی‌تیك شوروی‌و تبدیل‌شدنش به‌یك ابرقدرت بوده است. این تحول قبل از هر چیز زائیده‌رشد قدرت صرفا نظامی شوروی است. ما این حقیقت را هرروز باوضوح بیشتری مشاهده میکنیم وآنگولا جدیدترین تظاهر آن است. در محیط استراتژیکی نوین امروز بحث‌کردن در باره سیاست‌تشنج زدایی میان شرق‌و غرب شاید بسیار کم اهمیت ترو واجد فوریتی کمتر از شناخت روشن این حقیقت باشد که‌قدرت فزاینده شوروی در برابر چشمان قرار دارد واین قدرت رابا محدود کردن بمبهای اتمسفری‌ویابا بحث وجدل نمی‌توان مهارکرد. تنهایك جواب وجود دارد: باقدرت شوروی باید بابوجود آوردن قدرتی برابر برای غرب مقابله کرد.

سئوال -آیا فکر میکنید که بارشد دایمی قدرت شوروی‌نیروی این وسوسه نیز در ذهن رهبران روسیه افزایش خواهدیافت که از قدرت کشورشان برای رسیدن به مقاصد سیاسی مثلا دراروپای باختری - استفاده کنند؟

جواب - فکر نمیکنم که مادر آینده نزدیک باتهاجمی بزرگ‌به شکل شناخته شده آن از طرف نیروهای پیمان ورشو بر ضد اروپای باختری روبرو شویم.

سئوال - منظور من همچنین تهاجمی نبود. منظورم این‌است که اگر روسیه از نظر نظامی‌در موضع برتری کامل قرار گیرد ممکن است از برخی از دولتهای اروپای باختری امتیازهای‌سیاسی بخواهد و آن دولتها نیزاحساس کنند که چاره‌ای جز تسلیم شدن ندارند ؟

جواب - ظرف ٥ سال آینده به‌عقیده من دنیای باختری شاهد ادامه ابهام‌آمیز اما از هر نظر خطرناک برهم خوردن موازنه قوا به سود شوروی در حاشیه ها خواهد بود . در اروپای‌غربی کشورهای پیمان ورشو همچنان خواهندکوشید تااز هرفرصتی برای ضعیف کردن پیمان ناتو بهره‌برداری کنند.

سئوال - سیاست دتانت یا تشنج‌زدایی از نگاه کمونیستها به‌معنای جریانی است که بسط قدرت آنها را در سراسر جهان اجازه میدهد و حتی به‌این امر کمک میکند. در آمریکابسیاری‌از مردم دتانت را به معنای سالت (مذاکرات مربوط به محدود کردن سلاح‌های هسته‌ای و موشکی) و تجارت و مبادلات تکنولوژیکی شرق و غرب‌میدانند. شما چه عقیده‌ای دارید ؟

جواب - من بعنوان کسی‌که خود در واشنگتن در تحولات جریان دتانت دخالت داشته‌است همیشه براین عقیده بوده‌ام و برایم همواره بسیار روشن بوده است که فایده دتانت بایدصرفا عبارت از تبدیل شدن آن به یکی از ثمرات اتحاد و همبستگی و قدرت کشورهای باختری باشد. خطر بزرگ امروز تلقی ساده - لوحانه مردمی است که تصور میکنند دتانت واقعا همان چیزی است که از ظاهر آن‌استنباط میشود.

سئوال - در سالهای اخیر تولید تانک‌و هواپیماهای تاکتیکی درشوروی‌بسیاربیشتر ازمحصول مجاهدات تسلیحاتی آمریکا بوده است. این نکته برموازنه قدرتها در اروپای مرکزی چه تاثیری داشته است ؟

جواب - قدرت نظامی پیمان ورشو در اروپای مرکزی به میزان فاحشی افزایش یافته‌است. اعتراف به‌این واقعیت بدان‌معنی است که ناتو باید برای افزودن قدرت متعارفی(غیر هسته‌ای)خود بیشتر تلاش کند و یا بعبارت دیگر از تاکیدش بر ارزش قدرت تسلیحات هسته‌ای بکاهد.

اگر قرار باشد که دنیای‌غرب بتواند توانایی مقابله با شوروی وپیمان ورشو را در اروپای مرکزی داشته باشد مفهومش‌این است که در هردو طرف‌اقیانوس اطلس یعنی در آمریکا و در اروپای باختری باید از طرف متحدین غربی کوششهای بیشتر برای نیرومندتر شدن ،مخصوصا از جنبه متعارفی صورت گیرد.

تفنگداران دریائی شوروی دریک مانور : روسها بحرکت‌درآمده‌اند.

سرمقاله

عوامل بروز وترمیم

کسر بودجه

بودجه سال ١٣٥٥ که پریروز تقدیم مجلس شد ، رقمی در حدود ١٤٥ میلیارد ریال کسری دارد. علت این کسری ، حفظ هدفهای رشد اقتصادی کشور ، علی‌رغم کاهش درآمد نفت است که میدانید براثر خودداری کنسرسیوم از خرید نفت بمیزان پیش‌بینی شده در قرارداد فروش نفت ، عایدات قطعی دولت برای سال آینده اندکی تقلیل یافت و چون دولت نمیخواست از اعتبارات مربوط به طرحهای عمرانی و اقتصادی بکاهد ، اختلافی بالغ بر ١٤٥ میلیارد ریال بین اقلام درآمد و هزینه بودجه سال آتی حاصل شد .

باوجود آنکه هم‌اکنون مذاکراتی بین ایران و کنسرسیوم جریان دارد، مع‌الوصف هدف دولت اینست که کسری بودجه را از راه صرفه‌جوئی و نیز افزایش درآمدهای غیر نفتی جبران کند .

حتی اگر در عایدات نفتی کشور نقصانی حاصل نمیشد و کسر بودجه را به دنبال نمی‌آورد ، اتخاذ یک چنین سیاستی از طرف دولت و تاکید و تکیه بر آن ضرورت داشت . برای اینکه ما رفته رفته باید شالوده ریزی اقتصادی مستقل ازدرآمد نفت را آغاز کنیم و مملکت‌و مردم‌را برای‌روزی‌که‌خواه‌ناخواه ذخایر نفت تمام و درآمد حاصله از فروش نفت بپایان میرسد ، آماده سازیم . پاره‌یی محافل غربی که خصوصا در سال‌های اخیر ، بمناسبت پافشاری کشورهای صاحب نفت بر استیفای حقوق عادلانه خود ، نسبت به این کشورها عنادی التیام ناپذیر پیدا کرده‌اند ، اغلب در مقام استهزاء و تحقیر اظهار میکنند با پایان گرفتن ذخایر نفت یخبندان بزرگ اقتصادی در خاورمیانه آغاز خواهد شد و نوبت کشورهای تولید کننده نفت میرسدکه در حسرت روزهای خوش گذشته آه بکشند !

این پیش‌بینی ، درصورتی که کشورهای صاحب نفت همانند بلبل افسانه‌یی به «جیک‌وجیک مستانه» مغرور و ازفکر زمستان غافل شوند ، چندان از واقعیت بدور نخواهد بود. اما کشور ما که از همه امکانات برای ساختن آینده برخوردار است ، نمیتواند و نباید حتی یک لحظه نسبت به مسائل آتیه غفلت ورزد . ایران موجبات استقرار یک اقتصاد سالم و شکوفا را - فارغ از عواید نفت - از هرجهت مهیا دارد. همانطور که نخست وزیر در نطق مبسوط خود به هنگام تقدیم لایحه‌بودجه اظهار داشت عواملی چون استعدادهای انسانی و منابع‌سرشار طبیعی در سایه یک رهبری هشیار و آگاه و دور اندیش به کشور ایران مجال میدهد مقام والایی را میان کشور های پیشرفته و مرفه هزاره سوم احراز کند . پی‌ریزی این بنای باشکوه اقتصادی البته بدون درآمد سرشارنفت‌امکان‌پذیر نبوده است ولیکن باید برنامه‌های آتی ما ، با اتکاء هرچه بیشتر بر درآمدهای غیر نفتی ، بر عایدات حاصله از سرمایه گذاریها و طرحهای انتفاعی ، بر بهره‌گیری از تاسیسات پتروشیمی و صنایع جنبی نفت و همچنین سایر منابع و ذخایر طبیعی کشور طراحی شود و رفته رفته به اصل صرفه‌جوئی و اجتناب از ریخت‌وپاش که خود موجب فساد و عوارض تورم‌زاست‌عادت کنیم . این روحیه نیز باید از دستگاه دولت شروع شود و به بخش‌های دیگر تسری پیدا کند .

تفسیر سیاسی

فرانسه در جنك آنگولا

نهضت خلق‌آزادی بخش آنگولا «مپلا»روز چهارشنبه (دیروز) پانزدهمین سالگرد مبارزه مسلحانه خودرابرای استقلال مستعمره‌سابق پرتغال جشن گرفت.

«اگوستینونتو» رئیس جمهوری ورهبر مپلابرای آنکه باین‌جشن ها مفهوم وابهت خاصی بدهد بیش‌از یکصد هیئت نمایندگی‌خارجی‌را برای شرکت دراین‌مراسم به «لواندا» دعوت کرده است. این جشن‌ها هنگامی‌برگزار میشودکه‌جمهوری خلق‌آزادی‌بخش برهبری مپلا در صحنه سیاست ومیدان‌های جنك‌به‌پیروزی‌های بزرگی دست یافته است.

درجبهه‌های‌جنگ‌نیرو های‌مپلاباکمک‌سربازان کوبائی‌و استفاده از مدرن‌ترین سلاحهای نظامی‌شوروی قسمت‌های وسیعی از منطقه شمال راکه عملا زیرکنترل طرفداران «هولدن روبرتو» بود ازوجود عناصر «دشمن» پاك‌کردمو درجبهه جنوب به‌پیشروی ادامه داده وبه اطراف «هوامبو» پایتخت اونیتارسیده‌اند. زئیر درشمال‌و آفریقای جنوبی درجنوب دامنه مداخله نظامی خودرا درجنك آنگولا بیش‌از پیش‌محدود کرده‌اند. باین ترتیب دیگر مانع بزرگی در راه تحقق بخشیدن بوحدت وتمامیت ارضی‌آنگولا زیرسلطه مپلا باقی نمانده است . درصحنه سیاست نیز پیروزی بزرگی نصیب حکومت‌جمهوری خلق پرزیدنت «نتو» شده‌است.

تاکنون بیست‌وپنج کشورازچهل وشش‌کشور آفریقایی رژیم لواندا رابرسمیت شناخته‌اند ودولت آزادی‌بخش آنگولا عملا بعضویت سازمان وحدت‌کشورهای آفریقایی درآمده‌است هرروز که میگذرد یك‌کشوردیگرآفریقایی به‌جرگه طرفداران مپلا میپیوندد.

پرزیدنت فورد وهنری‌کیسینجر براثر فشار افکار عمومی و کنگره‌آمریکا ظاهرا مجبور شده‌اند ازمداخله‌غیر مستقیم ازآنگولا دست بردارند و حتی دامنه تظاهرات طرفداری ازمپلا به‌آمریکا نیز کشیده‌شده‌است.

ازسوی دیگرپرزیدنت موبوتو تصمیم گرفته‌است از ترانزیت مزدوران خارجی‌از خاك زئیر به‌آنگولاجلوگیری‌کند این شکست‌های سیاسی‌ونظامی پیاپی رهبران فنلاواونیتا رادروضع فوق‌العاده حساسی قرار داده‌است .

ساویمبی رهبر اونیتا وهولدن روبرتو رهبرفنلا میکوشند دراین شرایط دشوار بامیانجی‌گری‌رهبران آفریقایی بویژه مارشال ایدی‌امین موافقت پرزیدنت «نتو»رابه‌آغاز مذاکرات سیاسی‌بین‌سه‌جنبش آزادی بخش جلب‌کنند.

امارئیس جمهوری خلق‌آزادی‌بخش‌آنگولا بارهاتاکید کرده‌است که با«خائنان»و «جاسوسان سیا» هرگز معامله نخواهدکرد. بااین حال هنوز رهبران فنلاو اونیتا ازپای ننشسته‌اند پس‌از آنکه کنگره آمریکا هرگونه راه‌کمك‌به‌ضد مارکسیست‌های آنگولارا بست‌هولدن روبرتو وساویمبی به‌کمك مزدوران خارجی‌که از انگلیس وبرخی کشور های‌دیگر اروپایی رهسپار آنگولا میشوند دل‌سپردند.

مجله فرانس ابسرواتور درشماره‌اخیرخودنوشته است‌فرستادگان ویژه اونیتاو فنلادر جستجوی پول‌و اسلحه‌و پشتیبانی سیاسی به فرانسه روی‌آورده‌و چندروز پیش بطور پنهانی بانمایندگان وزارت امور خارجه این‌کشور ملاقات کرده‌اند.

درحالیکه آتش‌جنك در آنگولا زبانه میکشد ودرحالی که‌باحتمال زیاد درآینده نزدیك سلاح‌های‌خودکار، توپها وموشك‌های فرانسوی در کنار سلاح‌های ساخت‌چین، آمریکاوشوروی وارد میدان های‌نبرد خواهندشد ،ژان‌سوانیارك وزیرامورخارجه فرانسه هفته‌گذشته درداکار گفت: مساله آنگولا باید بدست خودآفریقائیهاوبدون‌مداخله کشور های‌خارجی‌حل‌شود.

این‌روش پاریس ،فرانسه رابصورت آخرین جرقه آتش جنك خطرناکی که سرنوشت «دتانت» به‌آن بستگی دارد درخواهدآورد.

ویتنام پرده آهنین راکنارمیزند

آسوشیتدپرس

سایگون ونیز هانوی باتوجه به جدی بودن مسائل اقتصادی خود وبااعلام اشتیاق‌شان به‌دریافت کمک خارجی خاطرنشان کرده‌اند که ویتنام دیوارها وپرده‌هایی راکه معمولا سایر دولت‌های کمونیست برای پرهیز از دنیای سرمایه‌داری به‌دور خود می‌کشیده‌اند قبول ندارند.

ویتنام بطور مثال بارها گفته است که سوداگران امریکایی تحت شرایطی میتوانند برای اکتشاف و استخراج نفت کرانه جنوبی ویتنام وارد عمل‌شوند. مجله «فوربز» در شماره اخیر خود پیش‌بینی کردکه چشم انداز سرمایه‌گذاری‌های مشترک ویتنام - آمریکا، خاصه در یک مورد مشخص که نفت باشد بسیار عالی است.

ژاپن، سنگاپور ، هونگ‌کونگ، فرانسه،ایتالیا، و سایر کشورها به‌توسعه توافق‌های بازرگانی با ویتنام اظهار علاقه شدید کرده‌اند و گزارش‌های‌خبری حاکی از این است که تاکنون دست کم یک موسسه ژاپنی برای کارخانه‌ای در سایگون که اکنون تحت نظر حکومت انقلابی اداره میشود، ابزار یدکی‌فرستاده است.

رهبری ویتنام بخلاف حکومت‌های پس از انقلاب چین، شوروی واروپای‌شرقی بنظر نمی‌رسد که از میان برهای اقتصادی وارتباط بازرگانی با جهان غرب، هراسی داشته باشد. ویتنام اظهار کرده است که اگر نیم میلیون سرباز آمریکا نتوانستند ویتنام‌را زیر تسلط خود درآورند پس سوداگران سرمایه دلار هم مسلما از عهده چنین کاری برنمی‌آیند.

ناظران دیپلماتیک در بانکوک عقیده دارند که هانوی هم از ارتباط بازرگانی متعادل با آمریکا استقبال میکند و نیاز شدید اقتصادی خود رابه‌این ارتباط پنهان نمی‌دارد.

نشریه‌های اخیر هانوی حاوی انتقادهایی است از مدیریت نادرست دیوان سالاری در اقتصاد ویتنام. دراین نشریه‌ها همچنین اعلام شده است که‌کشاورزی ویتنام شمالی طی چند ماه گذشته براثر سرمای‌شدید لطمه زیادی دیده و هزاران تن نشای برنج از بین رفته است. این کشور همچنین از کمبود افرادی که صنایع را اداره کنند، رنج می‌برد. مدیران پیشین صنایع پس از بررسی‌های اقتصادی مناسب غالبا به بازگشت به کارخانه‌ها دعوت شده‌اند.

در ویتنام جنوبی تدارک مواد اولیه وابزار های یدکی برای کارخانه‌ها که زمانی بوسیله آمریکاو موسسه‌های خارجی تهیه میشد به‌دشواری فراوانی صورت می‌گیرد. سه میلیون تن یادرحدود ١٥ درصد جمعیت ویتنام جنوبی بیکار هستند وبهای موادغذائی وسایر کالاهای مورد نیاز عمومی افزایش یافته‌است.

دریافت اقتصادی نیز موضوع مهمی‌است وحتی در جریان جشن‌های سال جدید (عیدتت) که ازلحاظ سنت‌های ویتنامی زمان شادی و عشرت است‌مقام‌های دولتی اصرار ورزیده‌اند که مردم باید در زمینه مصرف، احتیاط ودقت زیادی بخرج دهند.

در یک سلسله انتشارات رادیویی از ویتنام جنوبی که اختصاص بطرح مسایل اقتصادی کشور داشت یکی از ساکنان سایگون به‌مقام‌های دولتی چنین شکایت کرد :

«رفقا، لطفا برقیمت کالاهای مورد نیاز عمومی نظارتی کنید تا به چشم خود ببینید که بهای خدمات پزشکی مواد اولیه گوشت وبرنج و حبوبات تاچه حد سرسام‌آوری افزایش یافته و تحمل نشدنی‌است.

گزارش‌های رادیویی حاکی از این است که از هنگام پیروزی کمونیست‌ها در ویتنام جنوبی قیمت انواع پوشاک در سایگون هفت برابر بهای یک‌کیلو گوشت خوک چهار برابر ، بهای برنج تقریبا دو برابر وبهای پودر صابون پنج برابر شده است.

کاهش دستمزدها

دستمزد ها معمولا کاهش یافته اگرچه مقداری برنج‌دولتی رایگان بدان‌اضافه‌شده است. ملوان یک کشتی بازرگانی خارجی که کشتی او در دانانگ لنگر انداخته بود گفت که قیمت ها مرتبا در افزایش و کمبود کالاهای مورد نیاز عمومی روز بروز محسوس‌تر می شود .

چیزی را که رادیو ها خاطر نشان نمی کنند موضوع هایی است که آوارگان ویتنامی بدان انتقال دارایی ها از جنوب بشمال نام نهاده‌اند . یک آواره از سایگون ، اخیرا گفت: «کشتی های ویتنام شمالی همه چیز از فلفل‌سیاه گرفته تا پاراوان بیمارستانی را ازجنوب بشمال میبرند . بنظر شمالی ها سایگون بهشت است . همین آواره گفت که یکی از خویشان او که‌در هانوی خدمت میکند این جابجایی را به عنوان اقدام حساب شده‌یی برای چیره شدن بر تنبلی ناشی از روحیه ارتجاعی‌در جنوب نامیده‌است.

پاره‌یی از ناظران سیاسی ابراز عقیده‌می کنند که بازار ویتنام جنوبی هنوز یک بازارآزاد است وتلاش به خاطر تفوق براین بازار هنوز بسیار مشکل و بغرنج است . رهبران هانوی‌و سایگون آشکارا ابراز تمایل کرده‌اند که راه سوسیالیسم را نباید میان‌بر کرد ، زیرا که اگر هم خطرناک نباشد دست کم بسیار مشکل است.

مقاله‌یی در روزنامه سایگونی «جیافونگ» حاکی از این مطلب بود که آمریکا همراه،ژاپن آلمان غربی و تایوان ، مقدار بسیار زیادی کالا به ویتنام جنوبی عرضه میکردند آن همبه قیمتی که با هیچ قانونی اقتصادی هماهنگی ندارد ..

آمریکا و متحدانش می خواستند ویتنام جنوبی را به یک مستعمرده‌نو مبدل کنند. آنها تعدادی تاسیسات تولیدی با مواد اولیه بسیار ارزان و نیروی انسانی‌ازاین هم ارزانترساختند. نتیجه‌این شد که کالا های تولیدی در ویتنام جنوبی نیز بسیار ارزان بود ، و اقتصادویتنام جنوبی در آن زمان بشدت متکی به کشور های خارجی بود .

هانوی که شوق فراوان دارد که درسال مسیحی جاری وحدت دوویتنام تحقق یابدمسلما خواستار آن نیست که آن نوع وابستگی به کشور های خارجی تکرار شود ، اما میخواهد که روابط بازرگانی سودمندی با کشور های سوسیالیست و سرمایه داری برقرار کند تا پیشرفت ویتنام‌را به‌یک قدرت آسیایی عمده مبدل میشود .

در پائیز گذشته موافقت‌نامه امضاء شده بین شوروی و ویتنام شمالی نشانه‌یی ازسرازیر شدن پول ، کالاها و تکنیسین های شوروی به ویتنام بود . هانوی به پارچه هاو ماشین آلات ژاپنی و سنگاپوری ابراز علاقه کرده‌است و ناظران سیاسی عقیده دارند که شرکت های آمریکایی ، به علت تجربه های فنی‌شان امکان زیادی دارند که در اکتشافات نفت از کرانه‌های ویتنام شرکت کنند .

«فوربز» مجله بارگانی چاپ آمریکانوشت که طی شش ماه گذشته نمایندگان چند شرکت نفتی آمریکا با نمایندگان دولت های ویتنام شمالی و جنوبی درچند پایتخت جهانی دیدار وگفت و گو کرده‌اند .البته نحوه روابط اقتصادی‌آمریکا وویتنام بطور عمده مربوط به تصمیم واشنگتن در مورد تحریم اقتصادی ویتنام از جانب‌آمریکا است - تحریمی که ممکن است سیاستمداران آمریکایی مایل‌نباشند که در جریان سال انتخابات ریاست جمهوری در آمریکا آن را فسخ کنند.

از : علی‌اکبر کسمائی

امریکاوخطر تجزیه‌لبنان

یکی از روزنامه‌نگاران‌زبردست لبنانی که تماسهائی بامقامات مهم سیاسی در خارج وداخل‌کشورش دارد اخیرا از وزیرخارجه فرانسه پرسیده است : « اگر آمریکا بسرنوشت لبنان چندان علاقمند نیست واهمیتی نمیدهد که این کشور تجزیه شودوبرای جلوگیری از این امر کوششی نمیکند ، فرانسه چگونه رضایت میدهد که یک رژیم لیبرال در خاورمیانه سرنگون گردد بی آنکه اقدام‌جدی برای جلوگیری از آن بعمل‌آورد؟» وزیرخارجه فرانسه در پاسخ‌گفته است باکی‌سینجر در این مورد تماس گرفته و درباره کمکهایی که میشود به لبنان کردبا وی مذاکره نموده و کی‌سینجر بوی گفته است وضع لبنان خطرناک است ولی ماچه میتوانیم بکنیم ؟ مداخله نظامی جایز و ممکن نیست و از نظرسیاسی آنچه از دستمان‌برمیامد کردیم و با شوروی واسرائیل و خودلبنانیها پیوسته‌درتماس‌هستیم. کی‌سینجر حتی از وزیر خارجه فرانسه خواسته است که از روسها بپرسد به‌چه نحوی‌حاضرند با آمریکا برلبنان معامله کنند ولی پاسخ روسها تاکنون روشن نشده وآنچه آشکاراست‌اینستکه‌روسیهااز سفر « کوودومورویل » فرستاده مخصوص دولت فرانسه به لبنان راضی نبوده‌اند .

کی‌سینجر هنگام سفر سادات به آمریکا ازوی پرسیده بود که چگونه میتوان به لبنان کمک کرد؟ سادات پاسخ داده بود : به اسرائیل فشار بیاورید تافلسطینیها وسوریها راضی‌شوند . این بهترین راه نجات یاسرعرفات وحافظ اسد از دست روسهاست . باید نیاز آنها را بشوروی برطرف کرد و جلوی گسترش موج چپ را در لبنان گرفت .

روزنامه نگارانی که از نظر آمریکا دراین مورد آگاهند میگویند اسرائیل تاحد معینی حاضراست فشار آمریکا را بپذیرد بدین معنی که آماده است با سوریه همانگونه که با مصر مصالحه کرد، کنار بیاید ولی در مورد تشکیل دولت فلسطین هیچگونه زیربار نمیرود و به آمریکا هشدار داده است که اگر درتحت فشار بحران لبنان حاضر به جلب رضای سوریها و فلسطینیها شود ، آنها را در پافشاری و سختگیری های خود تشویق کرده و بر آن داشته است که درتقاضاهای غیر قابل‌قبول‌بیشتر اصرار ورزند . از این گذشته ، اسرائیل میداند که اعراب به مرزهای پیش‌از جنگ ١٩٦٧ نیز راضی نیستند واز اینرو اسرائیل در انتظار تحول اوضاع و سیر حوادث در لبنان است وامیدوار است که رویداد های لبنان به دگرگونیهایی بینجامد که‌به‌مصلحت اسرائیل خواهد بود.

بحران کنونی لبنان در محافل سیاسی آمریکا چنین مطرح شده است که چون هیچکس نمی‌تواند لبنان را از بحران داخلی‌اش‌نجات دهد کدام‌یک از این دو راه‌حل بهتر است : بقای آن باوجود فلسطینیهای مسلح و گسترش نفوذ چپ جهانی درآن‌ویارا ساختن آن بسوی سرنوشت حتمی‌اش که تقسیم و تجزیه خواهد بود ؟ اگر آمریکا و غرب از لبنان کنونی نمیتوانند استفاده کنند ، چرا از تقسیم و تجزیه آن بسود حل مسالمت‌آمیز بهره‌برداری نکنند ؟ سوریها و فلسطینیها بخشهایی را که در تصرف دارند اختیار کنند و شاید این خود بخشی از راه‌حل نهائی باشد .

روش آمریکا

شگفت‌این است که کسانی که در لبنان قضیه را بدینگونه مطرح میکنند ، خود از طرفداران قضیه فلسطین هستند و میدانند که تقسیم و تجزیه لبنان‌سانحه‌ای‌برای همگی مسیحیان و مسلمین و فلسطینیها و اعراب خواهد بود ولی معتقدند که همگی این گروه‌در سیر بسوی چنین سرنوشتی‌مسئول اند مسیحیان با تعصب و عقب‌افتادگی سیاسی ، مسلمانان باعوام فریبی ، فلسطینیها با پراکندن یاس و ناامیدی واعراب با خودخواهیها و خودبینیهای خویش کار را بدینجا کشانیده‌اندصرفنظر از این که بعضی از اعراب بازیچه دست بازیهای سیاست جهانی بوده اند .

از « جوزف‌سیسکو » معاون وزارت خارجه آمریکا وکارشناس امور خاورمیانه پرسیدند چرا میگوئید بحران لبنان یک مشکل داخلی است و حال آنکه میدانید این بحران نتیجه وجود افراد مسلح فلسطین دراین کشوراست ؟ سیسکوپاسخ‌داده‌است زیرااین‌لبنان میان دو گروه لبنانی پدید آمده گروه مسلمانی که هرگاه فلسطینیها به سیادت لبنان تجاوزکنندناراحت نمیشوند و گروه مسیحی که با تجاوزات نظامی فلسطینی‌ها موافق نیستند ومعتقد است که‌همکاری‌اش با فلسطینیهانبایدازحدودهمکاریهای تبلیغاتی و دیپلماتیک فراتر رود ... وتازمانی که بازگشت فلسطینیها- بسرزمینشان درآینده نزدیک میسر نیست منطق حکم میکند که آنها باگروه مسلمانها که موافق باادامه پیکارشان هستند بیامیزند .

وقتی از سیسکو پرسیده شد که پس در اینصورت امریکاموافق با تقسیم لبنان است وی پاسخ‌داد: ما برای جلوگیری ازآن چه‌میتوانیم بکنیم ؟ همگی کسانی که با آن مخالفند بعمد یا غیر عمد بعملی ساختن آن اقدام میکنند .

یکی از کارشناسان خاورمیانه در وزارت خارجه آمریکا میگوید : تشکیل دولت مسیحی در لبنان یک طرح خیالی نیست بلکه بخشی از طرحها ومطالعاتی است که متفکران وسیاسمداران اسرائیلی از آغاز پیدایش دولتشان بعمل آورده‌اند و بنای کاربراین است که در پی تشکیل چنین دولتی‌درلبنان‌دولتهای دیگر از طوایف ومذاهب دیگردر منطقه پدید آید نظیر دولت علوی درسوریه ، دولت دروزی درجبل دروزوجولان ... ومرزهای امن که اسرائیل ازآن دم میزند ، بمعنای عدم وشود نیروی نظامی برجسته‌ای در منطقه‌است که بتواند وجود اسرائیل را تهدید کند وهنگامیکه در پیرامون اسرائیل دولتهای کوچک مذهبی وطایفه‌ای پدید آمد، باضعف این دولتهای کوچک‌قدرت عرب تجزیه‌میشودواحتمال پیدایش «هانوری » دیگری در منطقه از میان میرود .

کنگره فدراسیون پینگ‌پنگ

طرح اصولی و برنامه‌پی گیر

فدراسیون پینگ‌پنگ ایران دیروز باحضور تیمسارسپهبد حجت معاون نخست‌وزیر وسرپرست سازمان تربیت‌بدنی،دکتر شاهرخ‌امیرارجمند رئیس فدراسیون پینگ‌پنگ، روسای هیات های‌استان‌ها، فرمانداریهای کل، نمایندگان وزارتخانه ها و اعضای فدراسیون نخستین‌کنگره‌خود راآغازکرد

این‌کنگره دوروزه که‌بعدازظهر امروزبه‌پایان‌میرسد برای همفکری وبحث‌دراطراف مشکلات‌پینگ‌پنگ ،نحوه‌برگزاری بازیهای منطقه‌ای ولیگ ،شکل گزینش تیم ملی و گفتگودر باره آموزش مربیان وتنظیم وتصویب طرحهای پیشنهاد شده از طرف هیئتها وبالاخره تهیه برنامه های کلی برای‌شناخت خطمشی فدراسیون جدید تشکیل‌شد.

درابتدای کنگره تیمسار حجت معاون‌نخست وزیرو سرپرست سازمان‌تربیت‌بدنی ایران‌بعدازتشکر ازاین‌گرد‌هم‌آئی و خوش‌آمدبه حاضرین گفت :

در هر زمینه‌ای برای موفقیت‌به طرحی اصولی‌و پی گیری برنامه نیاز داریم‌و جزاین راهی برای موفقیت نیست. خیلی از فدراسیون های ما با شناخت این واقعیت وبا چهره‌ای تازه گامهای بلندی‌برای موفقیت برداشته‌اند.

به‌فوتبال کاری نداریم ،این فدراسیون راهش را پیدا کرده ،خوب کارمیکندو تحرک‌وحرکت دلپذیری داردولی‌سایر فدراسیون‌ها هم میتوانند چنین‌باشند. نمونه می‌آوردم والیبال را، این رشته که‌طول‌چند سال گذشته جزاسمی‌از آن باقی نبود، درسایه‌طرح ـ برنامه‌ریزی وپی‌گیری فدراسیون تازه چنان‌شده‌که بقول مطبوعات سالن‌های ورزشی‌مابعلت آنکه‌نمی توانند مشتاقان رابپذیرند شرمنده‌اند.

چندشب پیش‌که‌از سازمان یخانه میرفتم، مقابل سالن محمدرضاشاه پشت درهای بسته گروه زیادی میکوشیدندبه سالن راه‌پیدا کنند وبعد خبرآوردندکه هجوم تماشاگران درهارا شکسته‌است .

یك نمونه

این یك‌نمونه است همه فدراسیون ها درحدخود می‌توانندبه‌این‌مکان برسند، تنیس‌روی میزهم‌ورزش شناخته شده‌و محبوبی‌است .درمدارس ودرهمه جاعلاقمندان فراوان دارد ولی برنامه کارش درست اجرا نمیشده .

شما آقایان دردرجه نخست‌باید باایمان کارکنید، این کلید موفقیت است، صریحا میگویم اگرایمان‌نبوددربازی های آسیائی تااین‌حد موفق نبودیم.

٤٦سال است خدمت میکنم ودرسایه ایمان همیشه سربلند خدمت کرده‌ام. رئیس فدراسیون شماپرکار، باایمان و خدمتگذار است شخصیت خودرا نیز دوست داردو برای‌حفظ ارزش‌های‌خود خوب تلاش‌میکند ولی‌همه باید هم‌صدا‌وهم‌فکر باشیم تاموفقیت بدست آید.

بودجه امسال ورزش روبراه است،٦ میلیون برای فدراسیون‌ها اضافه کرده‌ام، دولت‌هم کمال محبت واکرده ولی‌همه‌چیزرانبایدازدولت‌خواست،و والیبال‌درآمدپیداکرده دستور دادم بلیطها از۳۰ ریال ۵۰ریال شود تابازار سیاه و بلیطهای ۲۰۰ ریالی بمردم بیشتر ضرر نزند، البته این‌درآمد ها رافدراسیون ها به‌باشگاه ها میدهند، باید هم اینطورباشد، این‌عمل باشگاه ها راتشویق میکندتابیشتر کارکنندوامکانات بیشتری داشته باشند .

نتیجه ایمان

درگذشته والیبال اینطور نبودو سالن‌ها پرنمیشد ولی این نتیجه کاراست که ایمان دارم فدراسیون پینگ‌پنگ هم‌در انجام آن موفق میشود، البته هرفدراسیونی درحدخود، پینگ‌پنگ رابافوتبال ووالیبال مقایسه نبایدکرد .

کمك گرفتن ازجامعه، مسئول کردن مردم درکارخودشان ،بهره گرفتن ازقدرت شرکتهو کارخانجات صنعتی به‌فدراسیون ها برای رسیدن به‌هدف بیشتر کمك میکند.

درگذشته تنیس روی‌میز ، شانس همبستگی‌و همکاری رابین افراد خود ازدست داده‌بود، همیشه درکارهادرگیری بود، امیدوارم‌این‌مشکلات‌تکرارنشود. درمورد‌شهرستانها هم بودجه ها استانی شده‌و شهرستان ها دیگر نباید چشم بمرکز داشته باشند، ولی بازرسی سخت و دقیق درکارهو برنامه ها وجود دارد، درکار بررسی دواستان هستیم که آینده پینگ‌پنگ هم‌یك رشته ورزشی امتیازآوربرای مابشدو کم‌توجهی کرده‌اندومجتبان راگرفته‌ایم.

بهرحال از شماحرکت‌از خدا برکت ،بایددرسالهای این توانائی‌درفدراسیون تازه وجود دارد.

میخواهیم موفق باشیم

بعداز تیمسار حجت، دکتر شاهرخ‌امیر ارجمند رئیس فدراسیون پینگ‌پنگ باتشکر از تیمسار گفت:

طرح‌وبرنامه‌به هم‌آهنگی وهمفکری نیز محتاج است وهمانطورکه ازطرف تیمسار ریاست سازمان تربیت‌بدنی اشاره شد، باید یکدیگر راخوب بشناسیم ونیروها رادرمسیری سازنده وهمراه بحرکت آوریم.

مانمیخواهیم خودمان رابافوتبال یاوالیبال اندازه بگیریم میخواهیم موفق‌باشیم وفکر میکنم موفق‌هم خواهیم شدوامید دارم به‌سطح‌جهانی نیزبرسیم ،تلاش میکنیم در فدراسیون کار فردی نداشته باشیم‌و ضمن‌آنکه من مسئولیت هارا می‌پذیرم کارهابرشانه فردفردافراد فدراسیون‌و هیئت‌هااست.

من بارفتن به‌سفر مخالف نیستم ولی‌بدی کار اینست‌که برویم ونتیجه بدیگیریم ،بهرحال باتشکرازتیمسارو حاضرین به‌امید موفقیت کارمان راشروع میکنیم .

بدنبال سخنان‌رئیس فدراسیون طرح‌های مورد بحث‌و پیشنهاد ها درکنگره مورد بررسی قرار گرفت.

والیبال جام‌پاسارگاد

پرسپولیس ـ آبگینه، دیداراوج روز بیستم

در بیستمین روز بازیهای والیبال جام پاسارگاد پرسپولیس‌در قزوین دیداری پراضطراب دارد ، پیشتاز والیبال ایران که‌رویای فتح جام را درسردارد این هفته با پیروزی آسان دربرابرهماتحرک وقدرتی دلپذیر ارائه کرد ولی با اینهمه قزوین مکانی‌است‌که‌دخانیات مدعی دیگر جام بدشواری ازآنجا سربلند بازگشت .

شکست هما در قزوین و پیروزی ۳ـ۲ دخانیات‌که‌بادشواری فراوان بدست آمد واوازی که آبگینه همیشه ازخانه خویش سرداده است ، همه وهمه‌مسائلی است که « پیشتاز » را به فکر میاندازد، بااینهمه پرسپولیس با اندیشه پیروزی به قزوین سفر میکند .

پرسپولیس دیدار رفت را ۳ـ۰ برآبگینه پیروز شد ولی آبگینه همیشه درخانه خود چهره‌ای دیگر داشته است ، ازاین‌رو پیروزی «پیشتاز » در تهران سیب آن نخواهد بود که‌در قزوین‌هم آسوده باشد، بخصوص اینکه طول این دیدار از دست دادن حتی یک گیم باخت ، پرسپولیس را درکورس قهرمانی مقابل دخانیات عذاب میدهد .

پرسپولیس بازی رفت را در خانه خود بدون دردسر ۳ـ۰ بر آبگینه پیروز شد ولی‌این‌درشرایطی بدست آمدکه آبگینه روزهای درخشانی نداشت ، در حالیکه مقاومت سرسختانه این تیم دربازی دوشنبه گذشته مقابل دخانیات نشانی از روزهای بیداری نماینده قزوین است که ۲ـ۳ مغلوب دخانیات گردید .

درقزوین میهمانان هیچگاه آسوده نبوده‌اند و آبگینه باحمایت تماشاگران بی‌آرام خود یک حریف جنگنده و سرسخت بوده است و این‌ها چیزهائی است که‌پرسپولیس با آگاهی ازآن درقزوین بمیدان میرود .

پرسپولیس در این دیدار ضمن اینکه بااندیشه پیروزی بمیدان میرود « واگرهم جز این شود » ، با شکفتی بزرگ خواهد بود » ، با اینحال محتاط وهوشیار جدالش را آغاز میکند .

کوبندگی پرسپولیس و دفاع بلندش روی تور، دو دشواری‌قابل بحثی میباشد که آبگینه را به زحمت می‌اندازد و با حساب‌اینکه هیچیک از دوتیم انگائی خاص بر توپگیری خود ندارند،میتوان گفت چگونگی جدال یاران دوجناح در روی تورروشنگر ماجراست . بهرتقدیر شکست آبگینه باهر نتیجه‌ای که باشد همچنان سبب حکومت پرسپولیس در مکان اوج خواهد شد .

راه‌هن در تهران

هماتهران وراه‌آهن مشهد دو حریفی میباشند که‌جدالشان‌مقابل‌هم میتواند نمایشی دلپذیر پدید آورد، همائیها در بازی رفت ۲ـ۳راه‌آهن را در مشهد برده‌اند و اینبار با دلگرمی بیشتر درخانه بدیدار با حریف میروند .

ضمن اینکه مشهدیها نیز در تهران احساس غربت ندارند ، پیروزی برتهرانجوان ، باخت ۲ـ۳ به تاج و شکست ۱ـ۳بپرسپولیس کارنامه راه‌آهن‌دربازیهای‌برگزاریش در تهران است . ضمن اینکه در تمام آنها حریفی سخت کوش و قابل بحث بوده است .

هردواین‌حریفان بازی‌آخرشان با ناکامی همراه بوده است، هما ۳ـ۰ به پرسپولیس باخته وحاصل بازی راه‌آهن برابر ذوب‌آهن باخت ۲ـ۳ میباشد .

بهرحال دوبازی آبگینه ـ پرسپولیس و هما ـ راه‌آهن را بایستی بعنوان جدالهای اوج‌هفته بیستم مسابقات والیبال جام پاسارگاد ، بازیهای قهرمانی‌مردان باشگاههای ایران ، بحساب آورد.

دیدارهای آسان

« پاس رضائیه » میزبان شیراز قصرنشین جدول مسابقات است‌که پیشاپیش بایستی پیروزی تازه‌ای بحساب یاران پاس گذارد ، شیرازیها در بازی رفت ۳ـ۰ به این حریف باخته‌اند وامروزهم پیش‌آمدن نتیجه‌ای بجز تکرار آنچه دربازی اول اتفاق افتاد ، بعید بنظر میرسد .

ذوب‌آهن اصفهان درخانه رودرروی پاس همدان قرارمیگیرد، حریفی که همسایه قصرنشین است ویا حساب شرایط کار حرفی نمیتواند برابر تیم اصفهانی داشته باشد . ذوب‌آهن که با شکست۲ـ۳ راه‌آهن از مکان هفتم به جای‌پنجم آمده‌وحالا موفق‌ترین تیم‌شهرستانی بازیهاست ، این شانس را دارد که موقعیت خود را همچنان حفظ نماید ، چه پاس همدان تیمی‌نیست که قادر به تهدید آن باشد.

تاج هم کاری ظاهرا آسان در پیش دارد ، گمرک اهواز حریف هفته بیستم تاج است که درتهران مقابل این تیم پایتخت‌نشین قرار میگیرد ، اهوازیها در جدال‌رفت یک گیم از تاج گرفته‌اندو حتی تکرار آنچه در اهواز بدست آوردند ، برایشان ارزشمندخواهد بود .

آخرین جدال

آخرین بازی دیدارهای هفته بیستم جام را چهارشنبه‌دخانیات وتهرانجوان برگزار خواهند کرد، در دیدار رفت تهرانجوان باپیروزی در گیم اول بازی ، این حریف پرتوان را سخت بهت‌وتاب‌انداخت و اگرچه سرانجام باحساب ۱ـ۳ مغلوب شد ولی همان یک گیم پیروزی هم دور از انتظار بود.

بهرحال باید دیددیدار آیندو اینبار چگونه خواهد بود، ضمن اینکه پیروزی‌دخانیات‌قابل‌پیش‌بینی است ومسئله تنها برسر اینست‌که آیا تهرانجوان قادر به گرفتن گیم ازحریف هست یاخیر ؟

برنامه بازیهای هفته بیستم

شنبه۱۸ بهمن : پاس رضائیه ـ شیراز (۵ره بعدازظهر رضائیه).
- آبگینه قزوین ـ پرسپولیس تهران (۵ره بعدازظهر ـ قزوین).
- ذوب‌آهن اصفهان ـ پاس همدان (۵ره بعدازظهر ـ اصفهان) .
- تاج تهران ـ گمرک‌اهواز (۵ره بعدازظهر ـ تهران) .

دوشنبه ۲۰بهمن : هماتهران ـ راه‌آهن مشهد(۵ره بعدازظهر ـ تهران) .

چهارشنبه ۲۲بهمن : دخانیات تهران ـ تهرانجوان(۵ره بعدازظهر ـ تهران) .

ستاره‌زیبای «یونانی» مشعل‌راروشن کرد

ماریاموسچولیو ، ستاره زیبای تئاتر یونان طی آئین خاصی مشعل المپیک را در مقابل نورآفتاب که به‌ذره‌بین مخصوصی میتابید برای روشن کردن آتشدان بازیهای المپیک اینسبروک در اتریش‌روشن کرد. مراسم روشن کردن مشعل المپیک در المپیا واقع در نزدیکی آتن انجام گرفت ، این عکس‌مربوط به مراسم خاصی است که‌چهارروز پیش انجام شد ولی بعدازظهر دیروز طی برنامه‌ای پرشکوه با رژه‌تیمهای المپیک اینسبروک رسما آغاز شد.

مسابقات والیبال گروه دوم باشگاه ها

از بعد از ظهر امروز دیدار های گروه دوم‌والیبال مردان باشگاه های ایران در چهار منطقه آغاز میگردد.

جمعا ۱۲ تیم دربازیها شرکت دارند که مرحله اول را در چهار گروه سه تیمی برگزار مینمایند ودر پایان این بازی ها که بصورت دوره‌ای انجام خواهد شد، تیم های برگزیده هر گروه برای پیکار های نهائی‌انتخاب میشوند .

بازیهای نهائی به صورت دوره‌ای صورت میگیرد و در پایان تیم های صاحب عنوان های اول‌و دوم‌شانس راه یافتن به مسابقات دسته اول باشگاه های کشور ، جام پاسارگاد را خواهند داشت .

تیم های حاضر در هر گروه و تاریخ بازیها در مناطق چهارگانه بقرار زیر میباشد :

منطقه یک

گروه اول (همدان ـ ایلام ـ لرستان)

در نخستین دیدار همدان میزبان ایلام خواهدبود این مسابقه امروز در همدان بین همدان و ایلام انجام میگیرد. دیدار بعدی این گروه درخرم‌آباد میان دو تیم همدان و لرستان خواهد بود .

سومین دیدار روز سه‌شنبه ۲۸ بهمن ودرلرستان بین ایلام و لرستان انجام میگیرد .

منطقه دو

گروه دوم (تبریز ـ زنجان ـ کرمانشاه)

اولین بازی این منطقه پنجشنبه‌ی آآتی بادیدار دو تیم زنجان و تبریز در شهرستان زنجان آغاز میشود پنجشنبه۲۳ بهمن ماه زنجان دیدار دوم خود را در کرمانشاه مقابل تیم کرمانشاه برگزار میکند وسرانجام تبریز میزبان بازی پایانی این گروه در خانه خودمقابل کرمانشاه خواهد بود .

منطقه ۳

گروه سوم (اصفهان ـ یزد ـ شیراز)

اصفهان برای اولین بازی به یزد میرود .تاریخ انجام این مسابقه پنجشنبه ۱۶ بهمن (امروز) میباشد. یزدی ها پس از این دیدار به شیراز راهی خواهندشد ودر روز ۲۳ بهمن مقابل تیم شیرازی صف می‌بندند. آخرین بازی در این گروه ، سه‌شنبه ۲۸ بهمن ماه با مبارزه دو تیم شیراز ـ اصفهان در اصفهان انجام‌خواهد گرفت .

منطقه ٤

گروه چهارم (آمل ـ سمنان ـ مشهد)

سمنان میزبان اولین بازی این گروه است که‌امروز در مقابل آمل بازی میکند مشهد شاهد انجام دیداردوم برابر سمنان خواهد بود که این بازی روز ۲۳ بهمن ماه برگزار میشود ، برای دیدار باقیمانده مشهد و آمل در شهرستان آمل بازی خواهند کرد.

کوره‌هوای گرم

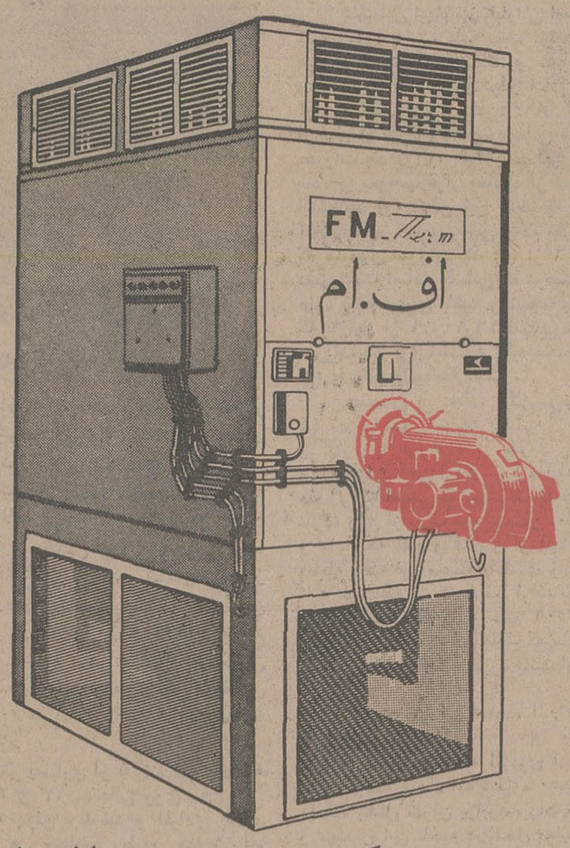

مخصوص گرم نمودن سالنهای ورزشی ـ کارخانجات ـ مدارس انبارها ـ منازل ـ مرغداریها ـ گلخانه‌ها

مجهز به مشعل تمام الکترونیکی مونارش
بقدرت ٤٨ تا ٦٠٠ر٠٠٠ کیلوکالری

نماینده‌فروش سی.اف.بی

کریمخان زند ـ مقابل بانك‌ملی شماره ٦ر٥٤

تلفن ۸۳۹۳۲۱-۸۳۹۳۲۲

اطلس کوپکو همچنان ..... بازمان پیش میرود

قابلیت اطمینان ، دوام و تکنیک برتر دستگاه های اطلس کوپکو انعکاسی است ازآخرین پیشرفتهای تکنولوژی در صنعت هوای فشرده.

یک قرن تجربه و شهرت ما مدیون دوام و کارآئی مدام‌این دستگاه هاتحت سخت ترین شرایط‌میباشد. بهمین دلیل همگام با عرضه مصنوعات ،بهترین سرویسها را نیز برای مشتریان خود ارائه مینمائیم . تاسیسات اطلس کوپکو درایران باتجهیزات‌عالی‌ومتخصصین مجرب آماده است تا در اسرع وقت هر نوع اشکال فنی را از دستگاههای شما رفع نماید.

قبل از خرید هر نوع وسائل و دستگاه های هوای فشرده توصیه مینمائیم از مراکز سرویس و قطعات یدکی‌اطلس کوپکو در ایران بازدید فرمائید. مهندسین و متخصصین فنی وکارآزموده ما با سهولت کامل جوابگوی نیازهای شما خواهند بود. سرویس سیار اطلس کوپکو با تجهیزات کامل و قطعات یدکی آماده است تا در هر زمان و هر نقطه از کشور و تحت هر شرایط در اسرع وقت در محل کار حاضر شده و ضمن رفع هر نوع اشکال فنی توصیه های لازم را در خصوص پیشگیریهای بعدی بنماید.

برای اطلس کوپکو سرویس در درجه اول اهمیت قرار دارد

مراکز هوای فشرده :

اطلس کوپکو ایران ا. ب
خیابان آیزنهاور شماره ۳۶۸
تهران ـ ایران
تلفن : ۱۹ ـ ۹۳۷۷۱۰

اطلس کوپکو ایران ا. ب
خیابان جی ـ مقابل خیابان بروین شماره ۲۵۱
اصفهان ـ ایران
تلفن : ۵۲۹۰۵

Atlas Copco اطلس کوپکو، نبض صنایع سنگین جهان

سهامداران محترم شرکت افست
« سهامی خاص »

آقای کیکاوس جهانداری و خانم مهیندخت‌خلیلی سهامداران این شرکت حسب اطلاعیه مورخ ٦ر١١ر٥٤ تصمیم به فروش جمعا تعداد یکصدو سی (۱۳۰) سهم طبقه «ب» متعلق‌به خود در این شرکت گرفته‌اند .

نظر به اینکه طبق مقررات اساسنامه شرکت‌سهامداران شرکت نسبت به سهام طبقه «ب» که برای فروش عرضه میشود حق اولویت دارند ، علیهذا مراتب بدینوسیله باطلاع میرسد .

خواهشمند است ظرف مدت ده روز تمایل یا عدم تمایل خود را به خرید سهام عرضه شده تعداد سهامی که مایل به خرید آن هستید و قیمت پیشنهادی برای خرید سهام مزبور را اعلام فرمائید .

شرکت افست« سهامی‌خاص»

دعوت انجمن آرشیتکتهای ایران

پیرو گردهم‌آئی‌های قبلی ازکلیه همکاران عضووغیر عضوانجمن دعوت مینماید‌که بمنظورآگاهی ازفعالیت‌های انجمن‌و تبادل‌نظردرباره انتخابات قانون نظام معماری‌وساختمانی روز دوشنبه بیستم بهمن ماه ٥٤ ساعت۷ بعدازظهر درمحل انجمن واقع‌درجاده پهلوی روبروی هتل میامی شماره ٥٨٤ حضور بهمرسانند.

انجمن آرشیتکتهای ایران

آ ـ ٤٤٦٩٠

جایزه‌ای که هرگز کنترا نخواهد شد

۷ گنج

جایزه بلیط های نوروزی
۲۰ بهمن همزمان با انتشار
معرفی میشود

آگهی دعوت مجمع عمومی عادی سالیانه‌شرکت سهامی لبنیات پاستوریزه پاك (سهامی عام)

مجمع عمومی عادی سالیانه شرکت سهامی لبنیات پاستوریزه پاك «سهامی‌عام» درساعت ۱۰ صبح روز یکشنبه ۲٦ر١١ر١٣٥٤ (۱۵ فوریه۱۹۷٦) در دفتر حقوقی دکتر ستوده ـ تهران ـ خیابان‌رشت شماره ۹۸ تشکیل میگردد ازصاحبان سهام شرکت دعوت میشودکه درروزوساعت مقرر در جلسه حضور بهمرسانند.

دستور جلسه بقرار زیراست:

۱ـ استماع گزارش هیئت مدیره‌و بازرسان شرکت در مورد ترازنامه وحساب سودوزیان سال ۱۳۵٤.

۲ ـ تصویب ترازنامه وحساب سودوزیان‌سال ۱۳۵٤.

۳ـ انتخاب بازرسان شرکت.

٤ـ تعیین حق‌الزحمه بازرسان واعضای هیئت مدیره .

۵ـ مسائل متفرقه.

شرکت سهامی لبنیات پاستوریزه پاك (سهامی عام)

زیر گوش تهران واینهمه فساد!

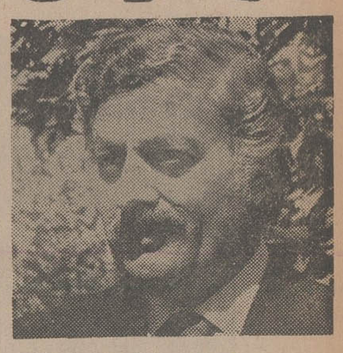

محمدعلی سفری

نامه سازمان ثبت اسناد واملاك کشور (ناحیه ثبت غرب تهران) به‌اداره اوقاف استان مرکز درباره زمینهای غرب تهران، پرده ازروی مسائل تازه‌ای برمیدارد .زیرا در حالیکه‌این‌نامه مربوط به‌پرونده‌یی‌است درباره یك «وقف‌خاص »مربوط به‌حاج‌آقا محمد کنی (که‌مشروح آن‌در شماره دیروز اطلاعات بطور اختصاصی چاپ شد) لیکن مسائلی دیگر از نارسایی‌ها که‌خود منابع عظیمی برای فساد بشمار میرود، دراین نامه نهفته است، همراه‌بامحتوائی ازحقایق تلخ پیوسته به معاملات زمین دراین منطقه از غرب تهران.

شاید در نظر بسیاری از خوانندگان باشدکه در سال‌های ۲۲ و ۲۳ جنجالی روی فروش زمینهای اطراف تهران برپا شد و افرادی به نام «شمس جلالی» و «حاجی ربابه» به عنوان فروشندگان زمینهای موهوم ، براثر شکایت‌صدها نفر، در دادگستری مورد تعقیب قرار گرفتند .

اینک نیز ـ ظاهرا ـ معامله بر همان مدار، روی میلیونها متر زمین انجام پذیرفته و گزارش «ناحیه ثبت غرب تهران» باوجودی که یکگزارش اداری و مملو از اسامی و ارقام و اصطلاحات ثبتی و حقوقی است، لیکن از لابلای آن‌استنباط میشود که اولا روی همین سه میلیون متر زمین مورد بحث که‌ازیک‌جهت‌یکدعوای حقوقی است میان مدعیان آن و از جهت دیگر ، معلوم نیست روی چه ضوابطی به یک شرکت تعاونی کارگری فروخته شده .

نامهای رازآمیز

نخست اسامی چهار نفر آمده است که دعوی تولیت زمینهای وقفی «حاج‌آقا محمد» را داشتند ولی بعد نامی از این عده نیست و در عوض صدها نام پیدا شده که مرتبا‌این به آن‌صلح و یا وکالت داده است و یا جمعی فوت کرده و وارث جدید جای قدیمی را گرفته‌اند بطوریکه بالاخره معلوم نیست خریدار و فروشنده چه کسانی هستند و هم‌اکنون وضع غیر از یک خریدار (اگر بشود نام خریدار بر او گذاشت) یعنی «شرکت تعاونی مصرف و مسکن کارکنان راه‌آهن» روشن نیست .

دیگر کسی نمیداند بقیه چه کسانی و چه مقدار زمین و به‌چه صورتی دراختیار دارند . ثانیا متراژ زمین بهیچوجه معین نشده ، چون‌در صفحات مختلف این نامه به مطالبی تحت این عناوین برمیخوریم :

«تقاضای ثبت کرده‌اند که آگهی‌های نوبتی‌و تحدید آن منتشر ولی فعلا در دسترس نیست که صحت آنها تصدیق شود» و یا عبارت دیگری باین صورت :

« ... و درصورت مجلس‌تحدیدی‌نیز‌مطابقت با مجاورین توسط نماینده مجددگواهی نشده..»

یا این عبارت : «از لحاظ فاصله آگهی‌های نوبتی نیز که اشتباه بوده، مراتب از اموراملاک پرسش و طی شماره ۱۱۳۸۹ مورخ ۱۳ر۸ر۴۶ که نظریه شورایعالی ثبت ابلاغ شده است اشتباه مزبور را غیر موثر تشخیص داده‌اند..»

... و عبارت دیگر :

« ..... دادنامه حصروراثت و مالیات بر ارث ، پیوست پرونده نیست که بایستی مطالبه شود..»

مهمتر از همه اینکه در نامه باصراحت اعلام شده :

« ... و با این جریان طبق اسناد شماره ۳۸۱۴۳ مورخ ۲۸ر۱۱ر۵۰ و ۳۸۹۸۸ مورخ ۷ر۴ر۵۱ دفترخانه ۴۴ تهران مساحت سه‌میلیون متر مربع از اراضی لتمال قسمتی از اراضی پایر بشرح دادنامه افرازی و قسمتی از پلاک های دیگر بشرکت تعاونی و مسکن کارکنان راه‌آهن منتقل شده که بر این دایره معلوم نیست که چه مقدار از اراضی لتمال و چه مقدار از پلاک‌های فرعی و مزروعی است ..»

این میرساند که از میزان و متراژ زمین ، انعکاس صحیحی در ثبت تهران وجود ندارد.

ثالثا : از نظر مالکیت ، نه معلوم است که «شخصی» است ، نه معلوم است که «قابل معامله» است نه معلوم است چه مقدار آن مشمول بند (ز) است ، و نه معلوم است آیا بخاطر «منابع جنگل» بودن و یا «وقفی» بودن یا مشمول بند (ز) بودن ، ممنوع‌المعامله است یا امکان خرید و فروش آن بوده و هست ؟!

علت این ابهام نیز عباراتی است که درهمین نامه وجود دارد. نامه «ثبت غرب» در یک جا میگوید که عدمی آمده‌اند و دعوی تولیت بر وقف دارند ، از سوی دیگر اعلام کرده که کلیه اراضی لتمال پلاک شماره ۱۸۶۳ است وکلیه‌این اراضی از طرف بانک ساختمانی سابق عرضحال مقررات بند (ز) به هیئت پنج نفری سابق تسلیم شده و بموجب قرار صادره از شعبه اول بعلت اینکه بند (ز) بودن این پلاک به ثبت کل برای اعلام بدفاتر اسناد رسمی اعلام نگردیده مقررشده که مشمول مقررات بند (ز) از ۴۶ که از طرف دفتر هیئت اسامی کسانی که عرضحال برعلیه‌آنان داده شده مجری باشد و نسبت به آن انتقالاتی که تا قبل از ۱۹ر۱۰ر۴۶ انجام شده مشمول مقررات بند (ز) نیست و بقیه مشمول مقررات‌بند (ز) و ممنوع‌المعامله است .

همچنین در جای دیگر می‌نویسد: « دفتر ۴۴ تهران بدون توجه به آن و اخذ مدرک واگذاری به فروشندگان بشرکت تعاونی مصرف و مسکن راه‌آهن ارائه شود معامله قطعی انجام داده و اشخاصی هم سهام متعلقه‌بخود را واگذار نکرده ولی از طرف فروشندگان معامله شده است و مادام که سند واگذاری از آنها ارائه نشود معامله ملک غیر محسوب است و در قسمت‌دیگر نامه هست که : « ...بفرض ارائه مدارک‌خریداری از اشخاص مذکور در سند ۳۲۵۰۶ و توافق شاکیان بازهم نمیتواند مادام که مساحت مزبور در محل کنترل نشده مورد تائید اداره ثبت بوده باشد ...»

در جای دیگر این نامه ، این عبارات به‌چشم میخورد :

« .. قطعات دادنامه افرازی اراضی مشاعی لتمال موضوع دادنامه شماره ۵۰مورخ۱۶ر۱ر۳۹ دادگاه بخش تهران برابر مقررات توسط نماینده و مهندس این ناحیه در محل معاینه و کنترل و تطبیق نشده بنابراین عدم اختلاف یا تعارض یا جابجائی قطعات افرازی با مجاورین مورد گواهی نمیباشد .

در جای دیگر می‌نویسد :

« .. محتویات پرونده حاکی است که‌بعضی از دفاتر رسمی بدون استعلام وضعیت ثبتی‌مورد پرسش اسناد صلح حقوق یا اسناد قطعی تنظیم کرده‌اند . بنابراین چنانچه نسبت بموردپرسش معاملاتی شده باشد که خلاصه معامله آن‌به‌اداره نرسیده باشد یا توسط ایادی قبلی معاملات معارضی شده باشد این ناحیه اطلاع ومسئولیتی ندارد ...»

بالاخره اعلام میکند : « ..چون مورد پرسش بعنوان وقف بر اولاد ذکور درخواست ثبت شده و بعد هم حکم شماره ۴۳۳ شعبه ۷ دادگاه شهرستان مبنی بر ابطال وقفنامه صادر گردیده که قابل پژوهشی و غیر قطعی است بنابراین مادام که حکم مزبور قطعی نشود نسبت به وقفیت یا ملکیت مورد پرسش نمیتوان اظهار نظری نمود و بنابراین آثار حقوقی وقفیت یا ملکیت مورد پرسش از جمیع جهات قانونی متوجه متصالحین و متعاملیت سابق است ..»

و جالبتر اینکه به عنوان راه‌حل ، درهمین نامه ، اینصورت اظهار نظر میشود :

«بنحوی که یادآور شده چون نسبت‌بمورد پرسش انتقالاتی بدون استعلام وضعیت از این ناحیه اتجام شده لذا لازم است کلیه اسناد انتقال نسبت بمورد پرسش را که تا این تاریخ انجام شده از آخرین معامل و ایادی قبلی جمع‌آوری‌و با ملاحظه دقیق تاریخ انجام معامله آن قسمت از اسناد که تاریخ آنها بعد از ۱۹ر۱۰ر۴۶ است رسیدگی و مقاربند (ز) آن تعیین گردد .

نامه ناحیه ثبت غرب تهران سوای همه ابهامات فوق به مسئله جالب دیگری هم اشاره کرده و آن اینکه :

« ... مناطق ۲ و ۴ افرازی از منابع‌جنگل تشخیص شده و ممنوع‌المعامله است » .

●

با ملاحظه مندرجات این نامه مسلما دهها پرسش مطرح میشود که مقامات پاسخ دهنده نیز احتمالا جوابی شبیه همین نامه خواهند داد لکن طرح همین مطلب گویای این واقعیت است که چه نارسائی ها در دستگاههای اداری وجود دارد چون وقتی باصطلاح زیر گوش تهران‌نسبت به معامله روی زمین اینهمه فعل وانفعالات‌صورت گیرد چطور میتوان انتظار داشت که نظایر آن در قسمت‌های دیگر مملکت وجود نداشته باشد بنابراین پرسش‌ها این است :

۱ـ دقیقا معلوم شود این زمین وقف است یا ملك شخصی است. چه مقدار مشمول بند (ز) است و چه مقدار مشمول منابع جنگل است و مهمتر اینکه متراژ آن دقیقا اعلام گردد .

۲ـ درحالیکه سازمان اوقاف رسما اعلام کرده که معامله روی این زمین بدلیل اینکه وقف خاص است نباید انجام شود و به سازمان ثبت اسناد هم اطلاع داده چگونه محاضری که درنامه مذکور نام آنها برده شده حاضر به انجام‌معامله شده‌اند .

۳ـ هم‌اکنون تکلیف خریداران وبخصوص شرکت تعاونی کارگران راه‌آهن چیست وچگونه باید ضرری که به کارگران عضو این شرکت میرسد جبران گردد .

۴ـ مرجع و سازمان مسئول رسیدگی باین جریان معلوم شود تا با توجه به کیفیت معاملات انجام شده جلوگیری از نظایر آن بعمل آید .

نامه‌های کوتاه

شهرداری ابرکوه

درشهرداری ابرکوه جریان هائی روی‌هیدهد که بهیچوجه به‌مصلاح مردم این شهرستان نیست . لذا از مسئولین امر تقاضا میشود بازرس ویژه‌ای باین‌شهرستان اعزام کنندتابه کار های خلافی‌که درشهرداری انجام میشود رسیدگی کند.

قلی‌اکبری‌وچند امضای‌دیگر

شهر زیارتی قم

«قم» یک شهرزیارتی است از این رو ، باید از امکانات و وسایل‌رفاهی کاملی‌برخوردار باشد اما و ضع اسفالت، اتوبوسرانی ،وآتش‌نشانی این شهرایده‌آل‌نیست وزائرانی‌که باین‌شهرمی‌آیند اغلب ازنبودن امکانات گله مندهستند.

قاسمی‌نژاد

گازوئیل، بجای بنزین!

مسولین پمپ بنزین محل جنوبی اتوبان کرج ، بعداز ظهر جمعه گذشته اشتبا ها بجای بنزین گازوئیل دریاک ماشین هاسرازیر کردند !

درنتیجه ، تمام اتومبیل هائی که از این محل بنزین گیری کرده بودند درجاده اتوبان از حرکت ایستادند مسئول این بی‌احتیاطی ،یکی از کارمندان پمپ بنزین بود که‌شیرگازوئیل را اشتباهی در مخزن بنزین باز کرده بود اما تا امروز کسی از او بازخواست نکرد !

دکترهادی‌پور

گرانی در تبریز !

بعضی مسئولین مبارزه با گرانفروشی در تبریز ، مثل سابق شدت عمل نشان نمی دهند . قیمت گوشت از۱۷۰ ریال به ۲۲۰ ریال ترقی کرده است : کاسب ها دیگر خود را ملزم به دادن فاکتور نمی دانند وحتی نرخ اجناس رابانصب اتیکت مشخص نمی کنند.

چنگیزایروانی

تقدیر مدیران کل

بعضی از مدیران کل بدون اینکه صلاحیت کارمند را تشخیص دهند، برایشان تقدیر نامه‌صادرمی کنند ، اما در عوض کارمندانی را که کاروکوشش بیشتری می‌کنند، در این گونه مواردنادیده‌می گیرند، چرا ؟

یککارمند

حقوق کارمندان‌شهرداری

بااینکه از اول سال‌جاری ضریب حقوقی کارمندان دولت از ۶۰ به ۷۰ افزایش یافته است ، اما کارمندان بعضی شهرداری ها هنوز از ضریب حقوقی ۴۰ درصد برخوردار هستند ! چرا ؟

کارمندان شهرداری‌کرج

حق ثبت نام

چرا سازمان‌سنجش‌آموزش کشور برای کلیه دانشگاه ها و مدارس عالی‌ضابطه‌خاصی‌برای حق‌ثبت‌نام پذیرش‌دانشجو قرار نمیدهد؟ بعضی از دانشکده‌ها فیش ۵۰۰ ریال برای ثبت نام در امتحان تعیین میکنند، برخی فیش ۱۰۰۰ ریالی می خواهند.

منوچهر واعظی

ساختمان ده میلیون‌تومانی

شهرداری‌تبریزیک‌ساختمان ده میلیون تومانی را خراب کرد. اگر ساختن‌این ساختمان‌خلاف بوده‌است،پس چرا شهرداری درتهیه و تحویل مصالح ،با صاحب‌ساختمان همکاری‌کرد؟

عبداله‌خلعتبری‌تنکابنی

ابراهیم صهبا

بمناسبت جشن‌تاسیس دانشگاه تهران ورفع خطراز وجود مبارك شاهنشاه آریامهر

نیمه بهمن

هست چون روز خوش تاسیس دانشگاه ما
جشن شایانی بود امروز بر دلخواه ما
«نیمه بهمن »بود یك روز تاریخی که‌هست
جشن دانشگاه ما، رفع خطراز شاه ما
دست یزدان حافظ شاه جهان آرا بود
شهریار مهربان و عاقل و آگاه ما
«آریامهر »است و مهرش در دل ما پایدار
کاش این معنی بداند دشمن گمراه ما
«انقلاب شاه »و «رستاخیزملت» در جهان
کرده روشن در طریق زندگانی راه ما
دشمن شاهنشه ما دشمن ایران بود
روی خوشبختی نبیند حاسه و بدخواه ما
ملت ایران زجان ودل بگوید این سخن
تا ابد بادا سلامت جان شاهنشاه ما

الو، اطلاعات؟

مشکلات خودرا با «اطلاعات» درمیان بگذارید :

تلفن :۳۲۸۲۷۷ هرروز باستثنای پنجشنبه ها)از ساعت شش تاهشت‌و نیم بعداز ظهر

★ الو ، من محمد بدیع هستم: درخیابان پهلوی ـ بالاتر ازچهارراه امیراکرم ،نبش کوچه آذر ـ لبنیاتی « سوهانکی » گرانفروشی میکند توجه مسئولان را جلب میکنم .

★ الو ، من خیرخواه ، ساکن خیابان مجیدیه ، میدان سرباز‌هستم :
ساکنین این منطقه به علت ضعیف بودن برق نمیتوانند از وسایل الکتریکی استفاده کنند . از مسئولان اداره برق بخش ۱۱ (شمیرانات) استدعاداریم باین وضع ، رسیدگی کنند .

★ الو ، من گروسیان ساکن منطقه ۱۶ پستی تهران هستم :
سه ماه قبل دو بسته از فرانسه برایم . پست‌شده، ولی هنوز بدستم نرسیده است چرا ؟

★ الو من ر ـ الف هستم :
نرخها در نقاط مختلف تهران متغیر است. بطول مثال یک بسته‌پانصدگرمی عسل دربعضی فروشگاه‌ها سیزده تومان است وهمین عسل در سوپر سامان‌واقع در بلوار الیزابت‌بهچهارده تومان فروخته میشود . توجه بازرسان مبارزه و باگرانفروشی راجلب‌میکنم

★ الو ، من ص ـ الف هستم:
دانش‌آموز دبیرستان امیری واقع در خیابان نظام‌آباد ، ده متری‌شارق. چهارماه از سال تحصیلی میگذرد و به امتحانات سه‌ماهه دوم نزدیک شده‌ایم ولی‌دراین‌دبیرستان که در ناحیه ۱۶ قرار دارد ، هنوز بجای دبیر، ناظم به سرکلاس می‌آید وفقط وقت را میگذراند. گویا مسئولان این دبیرستان نسبت بموظایف خود و سرنوشت دانش‌آموزان بی تفاوت هستند .

چهل سال قبل درهمین روز

جریان جشن پانزدهم بهمن در دانشسرای طهران

از دو ساعت بعد ازظهر دیروز هیئت دولت، رجال ، نمایندگان مجلس شورای‌ملی، روسای دانشکده‌ها و دبیرستانها و دبستانها و همچنین استادان و دبیران و آموزگاران بتدریج در جشن پانزدهم‌بهمن شرکت‌جستند. پس از صرف چای و شیرینی کلیه مدعوین در سالنی که برنامه جشن بموقع اجرا گذارده میشد حضور یافتند . دانشجویان و دانش آموزان همگی با لباسهای تحصیلی‌در محلهای مخصوص بخودقرار گرفته بودند تا بهاخذ دانشنامه وگواهی‌نامه های خود و همچنین باخذ جوائز ومدال نائل گردند. بدوا مجلس‌جشن باسرود دانائی و توانائی افتتاح‌یافت وسپس آقای‌حکمت وزیر معارف نطق جالب‌توجهی ایراد نمودند . بعد گزارش یکساله اقدامات وزارت‌معارف بوسیله آقای دکتر نصر ایراد گردید وپس از نواختن‌ارکستر دوشیزه مهرانگیز افضل فارغ التحصیل سال گذشته دانش‌سرای دختران نطقی مبسوط راجع بوظایف دختران جوان ایراد نمود. مجددا ارکستر نواخته شد وبعد آقای‌ذبیح‌اله صفای شهمیرزادی فارغ ـ التحصیل ادبیات دانشسرای عالی خطابه‌ای ایراد کرد و مراسم اعطاء جوائز و مدال وگواهینامه و دانشنامه ها بعمل آمد .

والاحضرت شاهپور علیرضا پهلوی‌درمسابقه فوتبال‌خردسالان دبیرستان نظام

تصویب لایحه نفت

در جلسه امروز مجلس شورای ملی لایحه قرارداد نفت با کمپانی امریکائی برای شور دوم مطرح و پس از مذاکراتی با ۱۰۹ رای از ۱۰۹ نفر عده حاضر در مجلس یعنی باتفاق آراء تصویب‌شد.

جشن اهالی ری

در این چند روزه بمناسبت وصول‌راه‌آهن شمال‌به‌حضرت عبدالعظیم اهالی جشن‌هائی منعقد نموده تا مراتب شعف و مسرت خود را بدینوسیله ابراز نمایند . در مجلس‌جشنی که از طرف اصناف در باغ‌ملک منعقد بود روسای دوایر و محترمین محلی و عده‌ای هم از محترمین طهران و وجوه اهالی شرکت داشتند. درپایان جشن‌آقای‌علی‌جلالی دانشجوی دانشکده حقوق نطق مختصری بنام‌اهالی زاویه مقدسه مبنی بر سپاسگزاری از توجهات ذات اقدس ملوکانه ایراد و مجلس درمیان شعف ومسرت عمومی خاتمه یافت .

دردبیرستان پانزده‌بهمن

بمناسبت روز فیروز ۱۵ بهمن‌مجلس‌جشنی دردبیرستان ۱۵ بهمن «معرفت سابق»منعقد و از روسای دبیرستانها و اولیای دانش‌آموزان برای شرکت در این جشن دعوت بعمل آمده بود . برنامه جشن بشرح ذیل بموقع اجراء گذارده شد : ۱ـ خیرمقدم توسط آقای صدیق اسفندیاری رئیس انجمن ادبی دبیرستان ۲ـ خطابه ملک سعیدی دانش آموز سال سوم دبیرستان ۳ـ ارکستر توسط انجمن‌موسیقی دبیرستان ۴ـ مناظره راجع به زندگی شهری و روستائی توسط خرمی و شاهنده دانش‌آموزان کلاس دوم دبیرستان ۵ـ سرود دانائی‌و توانائی۶ـ خطابه‌آقای‌شادروز دانش‌آموز کلاس ششم راجع به اهمیت تاسیس دانشگاه ۷ـ درآمد سه‌گاه سلو توسط آقای کاووسی دانش‌آموز دبیرستان ۸ـ قطعه نظم خدا، شاه، میهن اثر طبع معدل شیرازی‌دانش‌آموز کلاس‌پنجم که توسط ناصر خدایار دانش‌آموز کلاس‌اول خوانده شد ۹ـ نطق اختتامی توسط آقای محیط طباطبائی رئیس دبیرستان .

رادیو کنسرت

در ساعت پنج و نیم بعد از ظهر ۱۹ بهمن رادیو کنسرتی بیاد پوشکین مخصوص‌ایران از مسکو بااموا‌ج بلند ۱۷۴۴ متر و امواج کوتاه ۲۵ متر داده خواهد شد.

سردی هوا

از همدان اطلاع میدهند که دو روز است هوا بشدت سرد شده و میزان هوا ۱۵ درجه زیر صفررا نشان‌میدهد. راه اسدآباد و راه همدان به قزوین و ملایر مسدود است. پست طهران هم یک‌هفته است نرسیده .

«نقل از اطلاعات ۱۶ بهمن ۱۳۱۵»

راز «بواسیر» درچمدان!

بقیه از صفحه ۳۶

مخرج را دون مقام والای خود میدانستند ، یک عمر به عذاب آن تن میسپردند و به کسی بروز نمیدادند . ناصرالدینشاه و مظفرالدینشاه هردو به این عارضه مبتلا بودند . ناصرالدینشاه از فرط غرور و تعصبی که در حفظ شئون ظاهری‌مقام‌سلطنت داشت ،مطلقا کسالت خود را پنهان میکرد و برای آنکه زیرجامه‌آلوده به خون ، راز سربسته را بر ملا نسازد هر روز صبح، بعد از استحمام یکزیرجامه‌نو می‌پوشید و یکی ازخدمه مخصوص اومامور بود ، بلافاصله زیر جامه قبلی را بسوزاند و معدوم کند .

مظفرالدینشاه از آنجا که گرفتار چندین مرض بود و شب و روز به طبیب احتیاج داشت ، غارضه«بواسیر» را از اطباء پنهان نمیکرد . اما دارو های مربوط به این مرض را از چشم دیگران دور نگاه‌میداشت .

این داروها را مظفرالدینشاه درسفر فرنگ داخل چمدان کوچکی گذاشته بود و محض‌اینکه مبادا مستخدمان و ماموران نظافت درش را باز کنند ، همه‌جا آن را همراه داشت . از قضا همین مراقبت آمیخته با وسواس ، کنجکاوی‌میمانداران‌فضول‌رابرانگیخته بود وبین خودشان اغلب گفت‌وگو داشتند که درین چمدان کوچک چه چیز نفیس و پر ارزشی را نهفته‌اند . بالاخره یکروز که چمدان در دست یکی از ملازمان شاه بود ، عمدا به او تنه زدند و وقتی چمدان به زمین افتاد و درش گشوده شد ، با تعجب دریافتند محتوی چمدان چیزی جز شیافها و داروهای مخصوص «بواسیر» نیست !

فساد ، یک بیماری اجتماعی است و آن را مثل سرطان ، مثل بواسیر ،مثل هر بیماری سخت و کریه و عفونی باید ابتدا ابراز کرد ، بعد درصدد کشف‌علت و ریشه‌اش برآمد .

پنهان کردن فساد ، کاری است شبیه به پوشانیدن آتش با خاکستر که‌هرچند آتش را از انظار پنهان میکند، ولی فضای مساعدتری برای پخته شدن در اختیار آتش میگذارد و هنگامی که خاکستر را کنار بزنیم می‌بینیم آتش با سرعت بیشتری درحال گداختن و گسترش یافتن است . چند روز قبل یکی از وکلای دادگستری راجع به همین مساله مبارزه با فساد بامن‌صحبت میکرد و میگفت :

از ابتدای مشروطیت تا به امروز قوانین متعددی راجع به قلع ماده‌فساد و مبارزه با انواع مظاهر آن ، ازدزدی و رشوه‌خواری گرفته تا ولگردی و مفتخواری در مملکت ما وضع شده است و مراجع مختلفی ملزم به اجراء و اعمال این قوانین بوده‌اند . اگر دستگاهها بوظیفه‌خودشان‌عمل میکردند و قوانین دقیقا اجراء میشد ، هیچگاه احتیاج نداشتیم برای دفع فساد حالت فوق‌العاده اعلام کنیم و در هروزارتخانه کمیته علیحده تشکیل دهیم یا اینکه از مردم بخواهیم اشخاص خاطی وفاسد را به سازمانهای مسئول معرفی کنند . پس چرا تعلل شده است ؟

جواب‌این سئوال،دربیان«مونتسکیو» نهفته است که میگوید وقتی فساد قوت گرفت ، قوانین معارض و مزاحم خود را عاطل و بی‌اثر میکند . درحقیقت ، این یک اصلی است که قوانین لگام زننده و بازدارنده با امیال و اهواء انسانی هم‌واره نوعی ارتباط معکوس دارند همانطور که قوانین شرعی و عرفی ، تاحاکمو نافذند ،راه را بر تمنیات و تمایلات و هوس های فساد برانگیزمی‌بندند و آنها را در نهاد آدمیان پای بسته و مقید نگاهمیدارند، بمحض آنکه این غرایز افسار گسیختند و رها شدند ذرات فساد مثل زنگاری به قوانین حمله میبرند و آنها را کدر و بی‌خاصیت میسازند .

نکته مهم اینست که همه افراد بشردر زمره اتقیاء و اولیا نیستند ونمیتوانند در همه احوال ، هوی و هوس‌خود را به زنجیر بکشند یا درمقابل وسوسه نفس مقاومت کنند . قیود اخلاقی جزو فطرت آدمیزاده نیست . برعکس، ستیزجوئی ، درنده‌خوئی ، حرص ، آز ، افزون طلبی ، زورگوئی ، خوشگذرانی و هوسبازی قسمتی از فطرت و طبیعت آدمی است که نوع بشر ، طی قرنها ، با سعی و جهد و مبارزه بسیار آنها را به زیر زنجیر «قراردادهای اجتماعی» کشیده و در حبس اخلاق و قانون انداخته است.

حال اگر زنجیرها پوسید و دیوار زندان فرو ریخت و نگهبان مست در گوشه‌یی بخواب رفت، چه چیزمیتواند مانع از گریختن زندانی شود ؟!

ملحد گرسنه و خانه خالی و طعام عقل باور نکند کز رمضان اندیشد تشنه‌سوخته‌بر چشمه‌حیوان‌چورسید تو مپندار که از بیل دمان اندیشد!

گرفتن و بستن و محاکمه کردن وبه زندان افکندن عناصر فاسد ـ ازبزرگ و کوچک ـ کاری است درخورتقدیس و شروع یک مبارزه جدی علیه فسادو ناپاکی ، حقا و حتما باید با چنین اقداماتی توام باشد . اما هرآینه در مقام آن باشیم که بعد از دفع عوامل فساد ، به قطع ریشه فساد بپردازیم ، تنها یک نبرد اخلاقی و معنوی چنین هدفی را تضمین خواهد کرد.

۱۵ میلیارد افزایش بودجه

بقیه از صفحه ۳۵

تهران ـ قم ،کرج ـ قزوین ، اصفهان ـ فرودگاه جدید ، اصفهان ـ آریاشهر ، آرامگاه ـ بهشت‌زهرا و اصفهان ـ شاهین شهر است . برای ساختمان وتوسعه راههای فرعی نیزدر بودجه سال ۱۳۵۵ کل کشور ۱۰ میلیارد و۱۱۲ میلیون‌ریال اعتبار درنظرگرفته‌شده که‌معادل ۱۲ر۶ درصد ازبودجه حمل و نقل وارتباطات درسال ۱۳۵۵ است .رقم‌فوق نسبت به اعتبار تامین شده برای ساختمان و توسعه‌راههای فرعی در بودجه سال ۱۳۵۴ معادل چهارمیلیارد و۷ میلیون ریال افزایش‌داشته است .

با ادامه وتکمیل عملیات اجرائی حدود هفت‌هزارو ۷۰۰ کیلومتر راههای فرعی درسال آینده،در ارتباط مراکزتولیدات کشاورزی به مراکز مصرف و تامین رفاه عمومی تسهیلات جدیدی فراهم خواهد شد.

عکس فوق‌ولی‌الله اسلامی‌فرزند صفی‌اله شماره شناسنامه ۴۸۰ که اختلال حواس دارد حدود ۴۰روز است مفقود گشته خواهشمنداست هرکس ازوی خبری دارد به‌تلفن ۹۶۲۳۰۰ اطلاع دهد.

آگهی

وزارت دادگستری قانون روابط مالک و مستاجر مصوب دهم خرداد ماه ۱۳۳۹ کمیسیون مشترک‌مجلسین را طبق ماده ۲۵ قانون مزبور از تاریخ ۵ر۱۲ر۱۳۵۴در شهر فردوس تابع استان خراسان بموقع اجرامیگذارد.

م‌الف ۲۲۹۸۸ وزیر دادگستری

اطلاعیه بانك مرکزی ایران

در مورد

فروش اوراق قرضه

درروز شنبه‌هیجدهم بهمن‌ماه ۱۳۵۴ ازمحل موجودی بانك مرکزی ایران اوراق قرضه‌دوساله بابهره ۹ درصد ، سه‌ساله بابهره ۵ر۹درصد، پنجساله با بهره ۱۰ در صد وهفت ساله بابهره ۵ر۱۰درصد درسال باتوجه بتاریخ انتشار آنها برای فروش به‌عموم عرضه میگردد .

بهره‌اوراق قرضه‌دولتی ازمالیات برد‌رآمدمعاف‌میباشد

علاقمندان بخرید اوراق قرضه میتوانند در روز شنبه مذکور به بانك ملی ایران و یاهر یك‌ازبانکهای اعتبارات ،اعتبارات تعاونی توزیع ،ایرانشهر ، ایران و انگلیس ایران و خاورمیانه ، ایران و عرب، ایرانیان ، بازرگانی ، بین‌المللی، پارس ، تجارت خارجی، تجارتی ایران‌و هلند ، تهران ،رفاه کارگران ، سپه، شهریار ، صادرات ، صنایع ،عمران و کشاورزی که عامل فروش و بازپرداخت اصل و پرداخت بهره اوراق قرضه میباشند مراجعه نمایند

اطلاعات
صفحه ۹ پنجشنبه ۱۶ بهمن ماه ۱۳۵۴

ای دریغا عزیز سلطان رفت

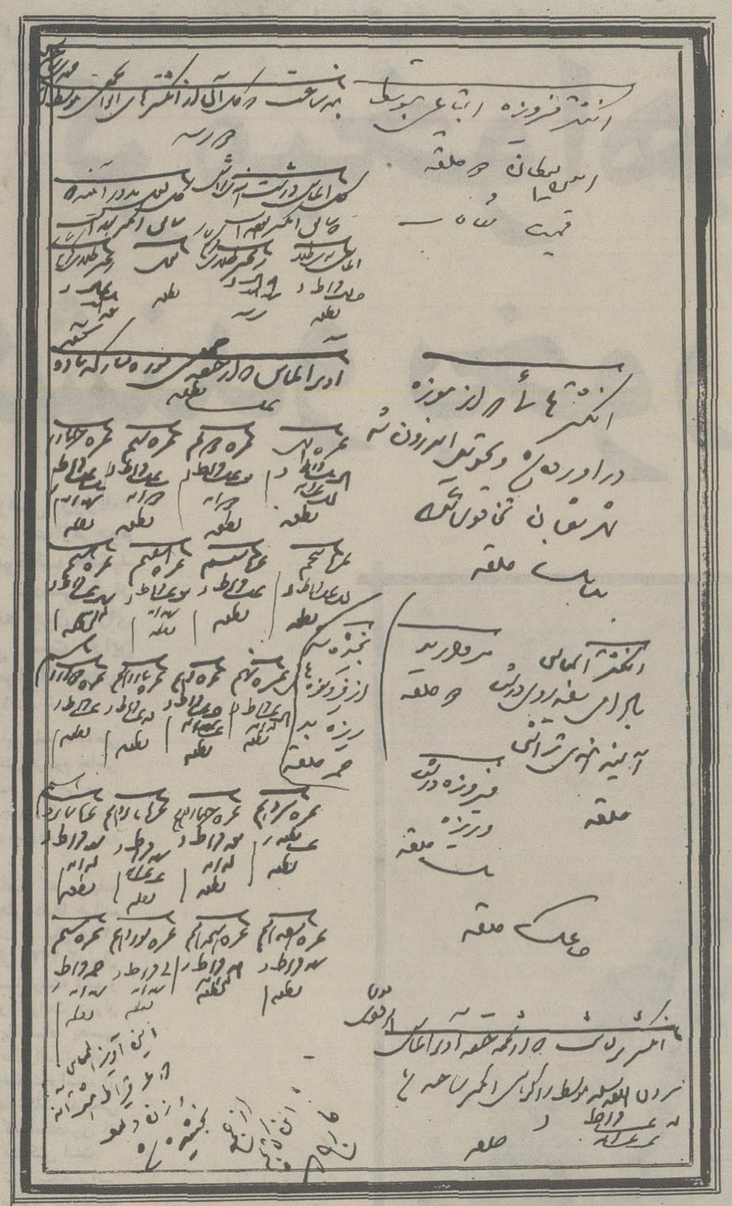

این یک صفحه از چهار کتابچه قطوری است که شامل فهرست جواهرات سلطنتی ایران میباشد این جواهرات تماماً در تحویل «امین اقدس» خزانه‌دار سلطنتی بوده است نوشته های دست راست این صفحه دستخط ناصرالدینشاه میباشد و همینطور در حاشیه سمت چپ صفحه ناصرالدینشاه در مورد یک آویز الماس بخشیده شده توضیحاتی داده است.

مطالعه این کتابچه ها نشان میدهد که نوشته های اعتمادالسلطنه در مورد حیف و میل جواهرات سلطنتی بوسیله «امین اقدس» صحت نداشته و مبنای این نوشته ها عداوت و بدبینی خاص اعتمادالسلطنه به امین اقدس بوده است

این شاید آخرین عکس ناصرالدین شاه قاجار باشد. این عکس را ناصرالدین شاه سی‌وهشت روز پیش از مرگ امضاء کرده و به مخبرالدوله داده است. غلامعلی‌خان عزیزالسلطان پس از مرگ ناصرالدینشاه از دربار قاجار طرد نشد بلکه تا پایان سلطنت قاجاریه شاغل مقامات مهم مملکتی بود.

از آقای حسینقلی هدایت که این عکس را بمرکز پژوهش هدیه کرده‌اند صمیمانه سپاسگزاریم.

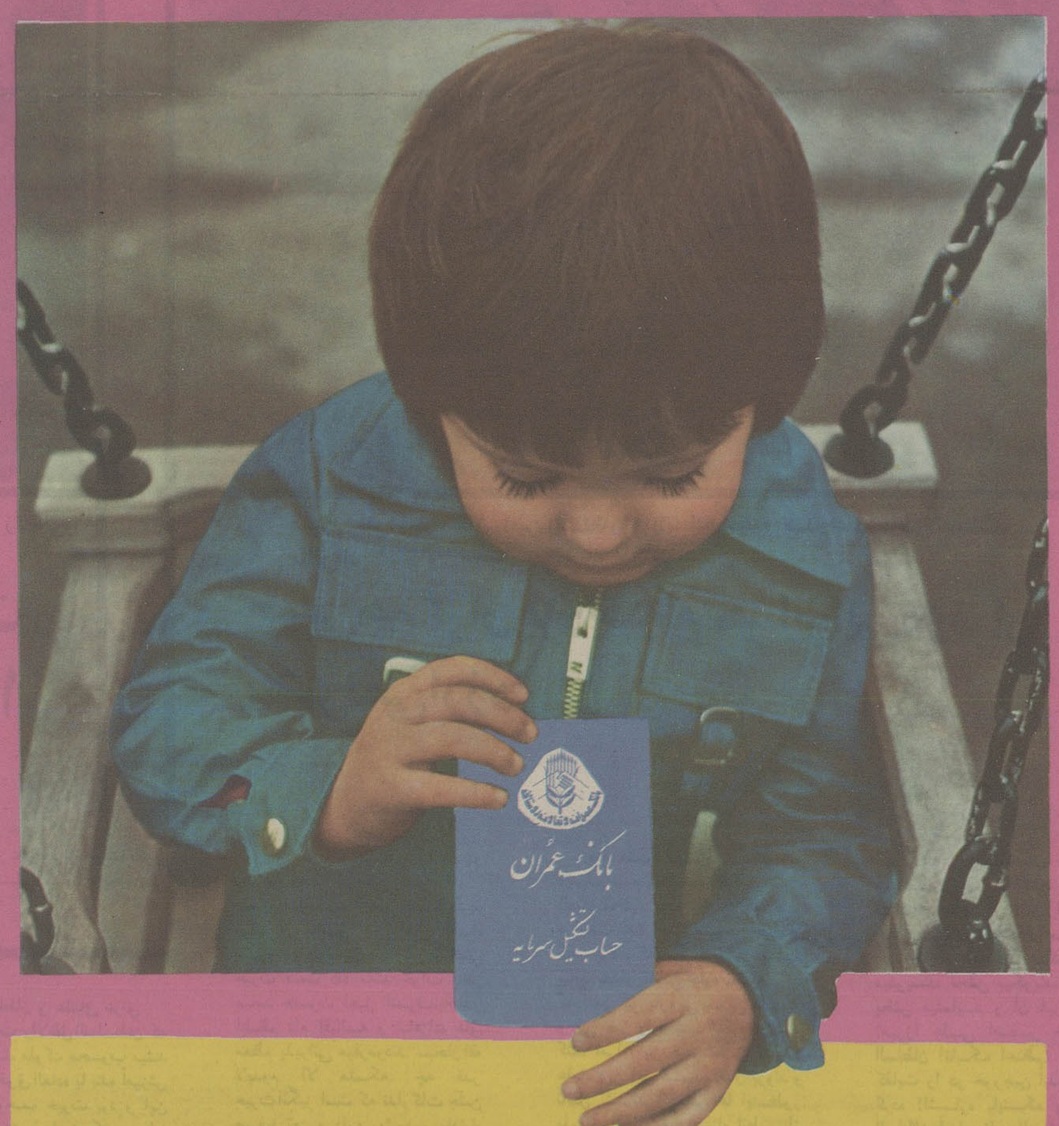

آینده‌ٔ من در این دفترچه تأمین میشود

با پس انداز در بانک عُمران

میتوانم ۵ برابر پس اندازم تا ۳٫۰۰۰٫۰۰۰ ریال

وام طویل المدّت با بهرهٔ ۹ درصد دریافت نمایم

فقط پس انداز کنندگان

میتوانند با ۹ درصد بهره

برای تهیّه خانه یا هر منظور و مصرفی حدّاکثر تا

۳۰۰۰٫۰۰۰ ریال وام طویل المُدّت دریافت دارند

بانک عمران

مرکز پژوهش روزنامه اطلاعات

باهمکاری: احمد احرار ● منصور تاراجی ● محمدعلی سفری ● محسن مفخم ● نصرت‌الله فتحی ● صادق ضیائی ● زیر نظر: محسن میرزائی

این روحانی معروف به محمدعلیشاه تلگراف کرد:

اگر میخواهید مردم ایران همدیگر را بکشند و بخورند چرا اعلان نمیفرمائید!!

در مرکز پژوهش روزنامه اطلاعات یکصد نامه ازمرحوم حاجی میرزا ابوطالب مجتهد زنجانی مورد بررسی قرار گرفته است که چون دارای اهمیت تاریخی است دراین گزارش مختصرا اشاره‌ای‌به آن نامه ها خواهد شد .

مرحوم زنجانی این نامه ها را طی سی سال به برادرانش مرحوم حاجی میرزاابوالمکارم مجتهد و حاجی میرزا ابـی عبـدالله مجتهد که هردواز دانشمندان و علمای معروف زمان خود بوده اندنوشته است.

این یکصد نامه که بوسیله مرکز پژوهش دقیقا خوانده شده است به تفاوت از سال ۱۳۰۰ هجری قمری تا سال ۱۳۲۹ که سال وفات آن مرحوم است نوشته شده و شامـل وقـایع و حوادث دوران سلطنـت چهار پادشـاه یعنـی ناصرالدینشـاه ـ مظفرالدینشـاه ـ محمد علی شاه و احمد شاه است. از بررسی این نامه ها نکات تاریخی جالبی بدست آمد که مختصری از آنها در این شماره منعکس است.

نکتـه جالـب تر اینـکه براثـر بررسی نامه های مزبور توانستیم بیوگرافی آنمرحوم را نیز بنویسیم این بیوگرافی آنچنان کامل است که برای باز ماندگان وی نیز از هر جهت تازگی دارد زیرا تنها بیوگرافی مرحوم زنجانی در کتاب رجال دوره قاجار آمده است و تماما نقل قول از این و آن و بیشتر شرح خصوصـیات اخلاقـی آنمرحـوم میباشد.

همین یک کار مرکز پژوهش میتواند بطور نمـونه اهمیت کار بزرگی را که ما آغاز کرده‌ایم برای شما هموطنـان عزیز روشـن سازد. راستی چقدر جالب است که از میان تعدادی نامه که احتمالا چند سال بعد با بی اعتنائی دور ریخته میشد اینهمه مطلب جالب بدست آید. و نکات مبهمی از تاریخ روشن گردد و به اسراری پی برده شود که از هر جهت تازگی دارد و از سوی دیگر بیوگرافـی کامـل یک شخصـیت معروف که در سیاست زمـان خود نقش مؤثری داشته تهیه و تدوین شود.

مرحوم زنجـانی با ناصـر ـ الدینشاه ـ مظفرالدینشـاه و محمد علی شاه روابـط نزدیک داشـت بخصوص محمد علی شاه در سال اول سلطنت شدیدا تحت تأثیر وی بود و با او در مسائـل مملکتـی مشورت میکرد لذا نکاتی که وی در نامه های خود بانها اشاره میکند در زمان نگارش جزء اسرار بشمار میامده است و بهمین جهت در نامه های خود بخاطر آنکه کسی متوجه این قسمت از نوشته ها نشود آنها را بعربی نگاشته. بررسی این نامه ها بسـیاری از نکات مبهم تاریخ مشروطیت را روشن میکند از جمله برما روشن میشود که:

میرزا علی اصغر خان امین ـ السلطان (اتابک اعـظم)، با وجـود تفوق نظامی قصد درگیر شدن با مشروطه خواهان را نداشت و شاید اگر زنده مانده بود و کشته نمیشد تاریخ مشـروطیت ایران مسـیر دیگری را پیموده بود.

برما روشن میشود که:

محمد علی شاه برای جنگ با مشروطـه خواهان و سرکوبـی آنها اتابک را تحت فشـار میگذارد و چون او تعلل میکنـد شاه او را معزول میسازد و بعد به توصیـه مرحوم زنجـانی دوبـاره در مسند صدارت برقـرار میشـود. این نکته‌ایست که در هیچ تاریخـی منعکس نشده است و کاملا تازگی دارد و ما جداگانه آنرا مطرح کرده از محققین نظر خواهیم خواست.

برما روشن میشود که:

سید احمد کسروی که برای تحقیقات وی در تاریخ مشروطیت مقام شامخی قائل هستیم متاسفانه در اسناد تاریخ مشروطیت ایران گاهی بمیل خود دست برده است!

ـ برما روشن میشود که:

تمـام اغتشاش ها و قتـل و غارت هائی که در گوشه و کنار مملکت قبل از بتوپ بستن مجلس انجام شد همگی بدستـور شخص محمد علی شاه بوده چنانچه مرحوم زنجانی بوسیله ایادی خود در دربار یک مورد آنرا کشـف کرده و گستاخانه طی تلگرام معروف خود بشاه نوشته است.

برما روشن میشود که:

فکر نزدیکی بالمـان در برابـر فشارهای روس و انگلیس و عثمانی از چه تاریخی پیدا شد و چگونه قوت گرفت و آن ماجرا که بعدها مهاجرت نام گرفت دنباله همین فکر بود.

و بالاخره روشن میشـود که: روس و انگلیس برای جلب توجـه روحانیان ایران چه رقابت ها و خود شیرینی ها که نمیکردند!

میرزا علی‌اصغر خان امین السلطان (اتابک اعظم) صدراعظم ناصرالدینشاه ـ مظفرالدینشاه و محمد علی شاه قاجار

خیلی‌هم گران‌فروخته‌ام، هر ایرانی دوقران بیشتر نمی‌ارزد!

حجة الاسلام حاجی میرزا ابوطالب مجتهد زنجانی

میرزاعلی اصغر خان!ایرانیان راخیلی ارزان فروختی من حساب کرده‌ام هرایرانی ۱۵ قران به‌خارجی فروخته‌شده!

و می بینیم ده محمد علی شاه چگونه تعادل روانی خود را از دست میدهد و مرحوم زنجانی حالات غیر عادی شاه را احساس کرده ابـراز نگرانی میکند و سر انجام می بینیم که دوستان شاه چگونه او را رها میسـازند و چگونه دوستـی ها بدشمنی بدل میشود.

هموطنان عزیز: امثال و نظائر چنین نامه های تاریخی در خانواده ها چه در تهران و چه در شهرستانها بسیار است. خواهش می کنیم ما را در راه خدمـت بزرگی که آغـاز کرده‌ایم یاری دهید تا بسیاری از خلاء تاریخ مشروطه پر شود.

همانطور که تذکر داده‌ایم باز یاد آوری می کنیم که بررسان مرکز پژوهش با تجهیزات کافی در منزل شما حضور یافتـه در همانجا از اسناد نسخه برداری خواهند کرد و اصل اسناد کماکان در اختیار خود شما خواهد بود.

هموطنـان عزیز! همـکاری با مرکز پژوهش میتواند از نابـودی بسیاری از اسناد مهم تاریخی پیش گیری کند لطفا با ما همکاری کنید.

تذکر: مطالب داخل پرانتـز از نگارنده-و جهت توضیح نکات مبهم است.

نخسـتین دیدار با ناصرالدینشاه

دیروز بحضور ملوکانه رفتم حضرت ظل‌السلطان قبل از من شرفیاب شد پرتقالی برای من در خلـوت کریم خان فرسـتاد و احوالپرسی نمود.

ملا علی (منظور آخوند ملا علی کنی مجتهد معروف و با نفوذ تهران) هم احضار شده بود. قبل از بنـده سایرین بودند احضـار نشـدند در منزل حاجب‌الدوله تشریف داشتند.

حاجی ملا علی را با حضرت نایب السلطنه در توی حیاط دیدم الدوله و امین‌الدوله خیلی تمجیدات فوق‌العاده عرض کردند جناب امین السلطان خیلی تفصیل عرض کرد فرمودند من خود بهتر میدانم و بهتر می شناسم فلانی چنین و چنان است. فرمـودند کمتـر می آئید بیائید و بروید امین السلطان! مواظبت کن فلانی را بحضور بیاور فلانی چنین و چنان است بعد فرمودند کارها را بی اطـلاع فلانی نبـاید کرد امین السلـطان عرض کردند درکارهای خمسه خدمت فلانی عرض میکنـم فرمودند هرکار هرکار...

بعـد قدری صحبـت از سفیر عثمانی سابق بود عرض کردم که از شما خیلی شاکی بود عرض کردم خلاف عرض میکرد همـه هم همینـطور عرض کردند فرمـودند خودمـا هم میدانستیم بسیار حرامزاده و بد ذات و نانجیب بود.»

امر شاه و دخالـت درامـور مملکت

« موکب همایونی از عشرت آباد تشریف فرمای شهر شدند بنـده را احضار فرمودند جنـاب اجـل امین السلطان جناب اجل امین الدوله و جناب اجل قوام الدولـه و جنـاب اشـرف مشیرالدولـه حاضـر بودند اینقدر مرحمتها فرمـودند که من خودرا شایسته نمیدانستم اول سئوال از درس و وقت و محل تدریس بود بعد فرمودند که مراتب علمیه شاید درایران بعضی هم داشته باشند اما فلانی بسیار عاقلند خیلی عقل دارند درکارهای دولتی مسلط‌اند ... قوام الدوله و امین‌الدوله خیلی تمجیدات فوق‌العاده عرض کردند جناب امین السلطان خیلی تفصیل عرض کرد فرمودند من خود بهتر میدانم و بهتر می شناسم فلانی چنین و چنان است. فرمـودند کمتـر می آئید بیائید و بروید امین السلطان! مواظبت کن فلانی را بحضور بیاور فلانی چنین و چنان است بعد فرمودند کارها را بی اطـلاع فلانی نبـاید کرد امین السلـطان عرض کردند درکارهای خمسه خدمت فلانی عرض میکنـم فرمودند هرکار هرکار...

بعـد قدری صحبـت از سفیر عثمانی سابق بود عرض کردم که از شما خیلی شاکی بود عرض کردم خلاف عرض میکرد همـه هم همینـطور عرض کردند فرمـودند خودمـا هم میدانستیم بسیار حرامزاده و بد ذات و نانجیب بود.»

دیدار با ظل السلطان

پریروز حضرت اسعد اشرف ظل السلطان فرستاده بودند که سر بغروب مانده منتظر خواهم بود. رفتم ملاطفت و مهربانی فرمودند که من شرمسار شدم حتـی اینکه فرمـودند خداوند بجنابعالی و من یکصد و بیست سال عمر بدهد به یکدیگر تبریک بگنیم. اگر ده نفر مثل شما یا غیرت و بصرت در ایران بود این مملکت مثل سایر ممالک متمدنه بود.

کدورت امین‌السلطان

«چند ماه قبل در ماده عمل بسـیار محقـری نوشتـه بود که دستورالعمل چیست در جواب عرض شد وزیر بزرگ یکدولت نباید در مسائـل بدیهیه از مثـل من دستورالعمل بخواهد از انوقت قدری برودت حاصـل اسـت والخیرفـی ماوقع»

ظل‌السلطان و علمای عراق

«حضـرت والاظل‌السلـطان که نمرهٔ اول ابناء ملوک محسوب میشد بیک طور فوق‌العاده با بنده آمیزش نمود که موجب حیرت بود و این آمیزش مورث خسارت کثیره برای بنده شد.

روزی دیدن ظل‌السلطان رفته بودم آنوقت بحجوحه اقتـدار اوبـود خلوت کرده بود دونفر ازعلماء عراق بار حضور خواستند بخـواهش من اذن داد آمدند دم در نشستند اظهار دعاگوئـی کردند عرض خودرا رساندند شاهزاده گفت عرض کردید تکلیف من رسیدگی است و احقاق حق. طرف مقابل شما هم صدراعظم پادشاه و بانوی حرم پادشاه مادر من است لکن درنظر من دراین فقره امتیازی از ناوه کثی ندارند؛ حکمش را بعدالتحقیق خواهم کرد دعـا هم نمیخواهم نه بدعای شما معتقدم و نه از نفرین شما وحشت دارم.»

وداع با شاه شهید

«زمـانیکه بنـده برسـر نعش که در تکیه دولتی گذاشته شده بود و اطراف را سیاه کشیده دسته های گل برروی تابوت چیده بودند وپردهٔ تصویر آن مبرور را هم در چارچوب مطلا در کنار نعش بهمان قدوقامـت رسـا نصـب کرده بودند و تمامـی بزرگان از علمـاء وغیره هم حاضر بودند رسیدم خیلی حیرت دست داد مانند خواب بنظر میامد حضرت اجـل اشـرف، صدر اعـظم دام اقبالـه و شاهزاده های معظم پذیرائی میفرمودند. سبحان‌الله لایدوم الا ملـکه. چه قدر حیرت‌انگیز است که تدارکات جشن صرف تعزیه داری بشود و پادشاه عظیم المقدار در کمال صحـت و سلامت بآن عجله واصرار بزیارت حضرت عبدالعظیم علیه‌السلام برود و بمنع مانعی ممتنع نشوند و لدی الورود و زیارت بعداز امر بعـدم قوروق بلاتـاخیر در کنـار ضریح هدف یک گلوله شده نفس آخرین را با آنحالت اسفناک بکشند.»

تکفیر امین السلطان

«این ایام ورقـه چاپ شده تکفیری اصغـر امین السلـطان منسوبه بعلماء عربستان منتشر است از اینکه دارای پنج غلط کتبی و علمی بود بعلماء عربستان نوشتم که دیگر چرا غلط باید نوشت و مرتد فطری را ملی نگاشت منتظر جواب هستم اما خیلی شدیدا تکفیر شده است حضرت والا (منظور نایب السلطنه کامران میرزا) هم نوشته‌اند تا جواب چه آید؟»

کناره جوئی از سیاست و تن درندادن بملاقات شاه

«به مشهد مقدس با یک عبـا مشرف شدم لله‌الحمد خیلی خارج العاده محترم بودم باندازه که بعداز مراجعت بنده اعیان مشهد و خراسان گفته بودند که دیگر هرعالمی بمشهد بیاید بعداز فلانی جلوه نخواهد کرد که آدمی بی باروبی بنه بی هایهوی و بی خبر وارد شود حکام اینطور کنند امراء این قسم تملق نمایند علماء دین این قسم استقبال بروند و نائل نشوند انگلیس ها اینـطور پذیرائی نمایند پادشاه آنطور از اقصای فرنگستان تلگراف کنند. بهرحال امیدوارم که درآخر عمر باز با یک عبا این سفر مبارک را تقدیر فرماید و همانطور ها بلکه بالاتر و بهتر شود.

آمدیم برسر وقایع اینجا پادشاه دی‌جاه (مظفرالدین شاه) کناره جوئی بنده را (منـظور کنـاره جوئـی از سیاست دروقایع قبل از مشروطیت) حمل برمیدان داری فرمـوده ابتـدا مختارالدوله‌ثانیا سالاراعظم و ثالثا سپهسالار اعـظم را ربط بر بنـده فرموده زبان گله و شکایت را عوض امر و فرمایش بکار آوردند لکن از آنجائی که مصلحت شخصیه خود را با دوربین عقل کاملا بدست آورده‌ام مقدمات را بی اثر گذاشتم و ابدا تن بشرفیابی ندادم گویا بعـدها این نعمت را فاقد باشم.»

توطئه برای تقسیم ایران

«جناب حاجی شیخ فضل‌الله وجمعی از ائمه جماعت تضلیل بلکه تکفیر مجلسی هارا مینمایند و از طهران به زاویه مقدسه حضـرت عبدالعظیم رضی‌الله عنـه مهاجرت نموده‌اند. مجلسیان آنها رایاغـی و طاغی میشمارند اشکال میکنند و اشـکالات ایجـاد میکننـد، بد مینویسند، فحش میگویند، اعلانات پخش مینمایند و آن غیر مؤمـن (میرزا علـی اصغـر خان امین السلطان اتابـک اعـظم) که تمـام کفایت را در خورجین آبداری جمع کرده (اشـاره باینـکه پدر امین السلطان آبدار ناصرالدینشاه بوده) بسـیار خوشوقت. ترتیبـات روس است که دیده میشود اگر چه از حلقوم فلان بروز کند!

عجب روزگاری است اژدهای زخم خورده شمال (روسیه تزاری) در صدد بلعیدن ماست. قماربازی که خیلی باخته (امپراطور عثمانی) کیسـه خودرااز طرف دیگر برای پرکردن جاخالـی آمـاده کرده است آینست که هر روز پیش میاید گاهی فراء ارومیه را میخورد گاهی بانه و ساقز را ضبط میکند گاهی اهالـی کربلا را قتل عام مینمـاید. تاجر پرمـایه (امپراطـوری انگلیس) هم جهة جنوبیه مارا مطمح نظر کرده نوچه خود! پادشاه افغانستان را وادار به ترهیب میکند اذازلزلت الارض زلزالها.....

قرارداد ۱۹۰۷

«اینقـدر عرض می کنـم که: ظهرالفساد فی‌البر و البحر عاقبت بسیار وخیمه است روس و انگلیس

مرکز پژوهش

روزنامه اطلاعات برای نخستین بار منتشر میکند

تابوت ناصرالدینشاه قاجار برای اخرین دیدار در تکیه دولت گذاشته شده است شاهزادگان ـ روحانیان ـ رجال و امرای مملکت با بهت و ناباوری برای همیشه با ناصرالدینشاه وداع میکنند.

ناصرالدینشاه به صدراعظم دستورداد درتمام مسایل مملکتی با «حاجی میرزا ابوطالب» مشورت کند.

علامه فقید حاجی میرزا ابوطالب مجتهد زنجانی فرزند حاجی میرزا ابوالقاسم مجتهد است و پدرش از علمای مشهور ایران بود جد بزرگ این خانواده بدعوت شاه طهماسب اول صفوی از عراق بایران آمده از طرف شاه مامور قضاوت در زنجان و ساوه شده است.

حاجی میرزا ابوطالب در جوانی به عراق رفت و در محضر شیخ مرتضی انصاری و سپس در خدمت آقا سیدحسین ترک کوهکمری تلمذ نمود و بدرجه اجتهاد رسید و جزو شاگردان برجسته و ممتاز سید بود.

آنگاه بموطن خود بازگشت و چون وضع شهر کوچکی مثل زنجان با روحیات و طبع بلند وی سازگار نبود در سال ۱۳۰۰ هجری به تهران مهاجرت نمود.

ناصرالدین‌شاه توجه خاصی بوی پیدا کرد و او بخواهش شاه قوانین قضائی و بهداشتی جدیدی تنظیم نمود که مورد توجه و تمجید قرار گرفت.

چند بار بخواهش میرزای شیرازی عازم مهاجرت بعراق بود ولی ناصرالدینشاه جدا ممانعت نمود در این موردبرادرش مینویسد:

«رقیمه کریمه وقتی رسیده است که بنده غرق دریای خیال و طرف گفتگوی با دیوان شده‌ام. عزم مسافرت قوت گرفته و منع اکید دولت هم جلو کار را دارد. اعلیحضرت دستخطی مرقوم فرموده‌اند که عزم عربستان بی معنی است با شمار کار دارم و کار را هم نفرموده‌اند. دستخط هم صادر شده تا دیروز انتظار اثر دستخط ثانی را داشتم که پانزده روز است شرف صدور یافته و مضمونش را اطلاع نمیدهند. بالاخره بقصر دوشان‌تپه تلگراف مفصلی کردم ولی الی‌الان که بیست ساعت است جواب نرسیده.

شورش خراسان و سبز شدن حرفهای بنده هفته میشود که دولت را مشغول کرده است»

و در جای دیگر مینویسد:

«اما مسئله بنده پنجاه رقعه پاکت از پادشاه و وزیر و غیره در نزد بنده جمع شده و عاقبت کار عجالة مجهول است ظن قوی حاصل است که از خدمت ذیموهبت دولت مرخص شوم در صورتیکه بهمین طورها اذن ندادند و منع کردند بوجه دیگر میتوان رفت در وضع حاضره اقامت تهران برای بنده بهیچ وجه فایده غیر ضرر ندارد.»

حاجی میرزا ابوطالب با سید جمال الدین اسدآبادی دوست و همفکر بود وقتی سید به حضرت عبدالعظیم پناهنده شد وی برای رفع اختلاف سید با شاه وساطت داشت در این مورد مینویسد:

«جناب مستطاب سید جمال الدین زیدفضله که از بزرگان دانشمندها و حامل عقل و پولتیک و عالم بالسنه مختلفه بالهجه مخصوصه بآن لغت هستند پس از اشتهار از هندوستان نفی شده و از افغانستان درجنگ اخیر انگلیس و استیلای عبدالرحمن خان تبعید و بمصر رسید پس از زمانی از آنجا هم نفی و در قضیه محمد احمد و سودانیان متهم شده بپاریس رفتند پس از طبع جریده العروه الوثقی و اعمال مطالب کثیره و وقدغن فرانسه طبع روزنامه مسطوره را که برضد کفر بود برحسب خواهش انگلیس شد رسما دعوت بایران شدند پس از ظهور مراحم ملوکانه دولت عثمانیه و انگلیس نخواستند مشارالیه در طهران بماند چنانکه خود خالدبیک سفیر کبیر برای بنده نقل کرد مجددا بمسکو و پطرزبورغ رفت در این دفعه بندگان اعلیحضرت شاهنشاه مشارالیه را امر بمعاودت بایران فرمودند.

این ایام بملاحظاتی که نمی توانم عرض کنم حکم باخراج مشارالیه بطور بسیار سخت فرمودند با اینکه خیلی هراخواه داشت بررسم دنیا همه کناره شدند روی به بنده آورد و در حضرت عبدالعظیم متحصن شد. بنده هم در حضور هایونی شفاعت کردم عجاله کسی متعرض مشارالیه نیست لیکن از حضرت عبدالعظیم معاودت نکرده‌اند حاج سیاح اخراج شد خودش هم رفتنی بود نمیدانم کجا رفته معلوم خواهد شد» حاجی میرزا ابوطالب پس از تبعید سید جمال ارتباط خود را با وی حفظ کردو با او مکاتبه مینمود.

در همان روزها که میرزا رضای کرمانی در اسلامبول بقصد ترور ناصرالدینشاه عازم تهران شد پلیس اسلامبول که برای شاه ایران جاسوسی میکرد نامه‌ای از حاجی میرزا ابوطالب کشف و ضبط نمود این نامه بعنوان سیدجمال نوشته شده و سراپا بدگوئی از اوضاع ایران بود.

سفیر ایران این نامه را فورا برای میرزا علی اصغرخان امین السلطان فرستاد و او نامه را بشاه داد و ناصرالدینشاه که بسیار خشمگین شده بود با همه علاقه‌ای که به حاجی داشت دستور تبعید وی را صادر کرد ولی در همین اوقات شاه ترور شد حاجی میرزا ابوطالب پس از این واقعه برای برادرش چنین مینویسد:

«در فقرات راجع بخودم از شاه مرحوم گذشتم زیرا که با من بلطف و مهربانی سلوک فرمود و مرا بر اولاد خود تقدیم نمود و این حق بزرگ ایشان را فراموش نمیکنم و همیشه طلب مغفرت می کنم»

ولی حاجی میرزا ابوطالب کینه امین السلطان را دردل گرفت و از این تاریخ دشمنی ایندو که مادام العمر ادامه یافت آغاز میشود. حاجی میرزا ابوطالب، در زمان مظفرالدینشاه باوج قدرت و شهرت رسید او با نفوذ روسیه تزاری بخصوص قرضه های ایران شدیدا مخالفت داشت و برسر اینکار همه‌جا متعرض امین السلطان بود حاجی سیاح در خاطرات خود مینویسد:

«حاجی میرزا ابوطالب که از علمای غیور و رشوه نگیر تهران بود روزی در مجلسی که باهم بوده‌اند گفته بود:

میرزا علی اصغرخان ایرانیان را خیلی ارزان فروختی من حساب کرده‌ام هر ایرانی ۱۵ قران بخارجی فروخته شده و میرزاعلی اصغرخان گفته بود «خیلی هم گران فروخته‌ام ایرانیان نفری دوقران بیشتر نمی ارزند».

حاجی میرزا ابوطالب از جمله کسانی بود که عقیده داشت مشروطیت برای ایران خیلی زود است بدین جهت خود را در این ماجرا کنار کشید. مرحوم آقا سید عبدالله بهبهانی وقتی خواست مردم را علیه عین‌الدوله بشوراند در میان علمای تهران روی دو نفر حساب میکرد یکی مرحوم آقا سید محمدطباطبائی و دیگری حاجی میرزا ابوطالب زنجانی آقا سید محمد بطور مشروط این دعوت را قبول کرد ولی او ضمن رد دعوت آقا سیدعبدالله قول داد بیطرف بماند و بیطرف هم ماند همین ماجرا بود که بصدور فرمان مشروطیت منتهی گردید.

حاجی میرزا ابوطالب در محمدعلی شاه نفوذ فوق‌العاده داشت و در ابتدای سلطنت بسیاری در عزل و نصب ها با نظر و مشورت وی بود بطوریکه در یکی از نامه های خود اشاره میکند محمدعلی شاه علی اصغرخان اتابک را معزول میکند ولی بتوصیه حاجی میرزا ابوطالب مجددا بصدارت منصوب میشود البته در هیچ یک از تواریخ اشاره‌ای باین عزل ندیده‌ام.

حاجی میرزا ابوطالب مردی دانشمند و مطلع از علوم جدید و قدیم بود وی در خمسه املاک موروثی فراوان داشت زندگی اشرافی و مجلل او در تهران بزندگی سایر روحانیان شباهت نداشت در منزل وی از دستگاه تصفیه آب و زنگ اخبار استفاده میشد. وی کالسکه شخصی زیبائی داشت که با یک راننده ترک از اسلامبول آورده بود.

حاجی میرزا ابوطالب در تهران قضاوت هم میکرد و پرونده ها در مجلس مرافعه وی نمره گذاری شده و بترتیب مورد رسیدگی قرار میگرفت حتی اختلافات اتباع انگلیس نیز به مجلس مرافعه وی رجوع میشد وی در قضاوت تحت تاثیر هیچ مقامی قرار نمیگرفت و بهمین جهت گاهی بین او و مقامات مملکتی اصطکاک شدید پیدا میشد یک بار به نایب السلطنه که توصیه‌ای کرده بود پیغام داد بشاهزاده بگوئید شریعت توصیه بردار نیست بهمین جهت وقتی داورعدلیه را منحل کرد و تشکیلات جدید دادگستری را پی ریزی نمود در عیدله جدید تنها مدارکی که بی هیچ گفتگو مورد قبول واقع میشد اسنادی بودند که مهر حاجی میرزا ابوطالب زیر آنها بود.

حاجی میرزا ابوطالب فوق‌العاده مغرور و متکبر بود روزی سوار بر کالسکه در حرکت بود کالسکه نایب السلطنه از راه میرسد راننده برسم آنروزگار کالسکه را نگهمیدارد تا کالسکه حضرت والا بگذرد ولی حاجی دستور میدهد که کالسکه‌چی معطل نشود و حرکت کند نایب السلطنه که شدیداً ناراحت شده بود پیغام های تند میدهد و شکایت بشاه میبرد حاجی میرزا ابوطالب در حضور شاه به نایب السلطنه سخن های درشت میگوید و ناصرالدینشاه سرانجام آندو را آشتی میدهد و اینکه حاجی مینویسد «مرا بر فرزند خود تقدیم نمود» اشاره بهمین ماجراست.

در اواخر سلطنت مظفرالدینشاه تولیت مسجد سپهسالار بسید جواد ظهیرالاسلام داده شد طلاب زیر بار نرفتند بحث بر سر این بود که آیا ظهیرالاسلام روحانی است یا شاهزاده و آیا صلاحیت دارد یا خیر؟

چاره را در این دانستند که از حاجی میرزا ابوطالب کسب تکلیف کنند نامه‌ای نوشته و برای حاجی فرستادند حاجی میرزا ابوطالب در حاشیه نامه نوشت:

«سید جواد اگر درس بخواند طلبه است!»

حاجی میرزا ابوطالب دوبار ازدواج کرد و هر دو زن او شاهزاده و از نواده های فتحعلی شاه قاجار بودند زن اول دختر ابراهیم خان مظفرالدوله و زن دوم دختر بهرام میرزا معزالدوله پسر عباس میرزا ولیعهد بود.

حاجی میرزا ابوطالب در سال ۱۳۲۹ هجری قمری در کتابخانه منزل خود واقع در سرچشمه بوضع مشکوکی در گذشت.

خاطرات آقای اصانلو

آقای اسماعیل اصانلو (مدیرالدوله) نماینده دوره ششم مجلس شورایملی که ازرجال دانشمند کشور هستند و از گذشته های دور خاطرات بسیار دارند درمورد مرحوم حاجی میرزا ابوطالب این اطلاعات رادراختیار مرکز پژوهش گذاشته‌اند

حاجی میرزاابوطالب یکی از مغرورترین و متکبرترین رجال دوره قاجاراست او حتی برای رجال طرازاول مملکت حاضر بتواضع نبود بطوریکه هروقت آتابک اعظم صدراعظم وقت بدیدن وی میرفت قبلا خودرادراتاق بکاری مشغول داشته و سرپا میایستاد تامجبور نباشد بجهت ورود صدراعظم قیام و تواضع کند با شاهزادگان ورجال مملکت نیز بهمین ترتیب رفتار میکرد و اتفاقا همین بی اعتنائی و خشونت وی بارجال خودمایه رونق کار اوبود.

حاجی میرزاابوطالب قاضی زبردستی بود شادروان شریعت زاده وکیل معروف دادگستری حکمی رااز آنمرحوم بمن نشان داد شریعت زاده این حکم را شاهکار قضاوت میدانست و همیشه آنرا باً مباهات به حقوقدانهانشان میداد موضوع حکم ازاین قرار بود که یکی از رجال معروف زنش را مجبور میکند که تمام اموال خودرابوی مصالحه کند وزن بیچاره همین کاررا میکند و آنمردبمحض انجام مصالحه زن را طلاق میدهد زن از ناچاری به حاجی میرزا ابوطالب متوسل میشود واوچنین حکم میدهد:

ازدوحال خارج نیست این زن یا عاقل است یا دیوانه اگر دیوانه است مصالحه باطل میباشد و اگرعاقل است هیچ آدم عاقلی مال خودرا بکسی که بخواهد دوروز دیگر اورا طلاق دهد مصالحه نمیکند پس این کاریک دسیسه است و بحکم شرع مصالحه باطل میباشد.

بدین ترتیب حاجی میرزا ابوطالب با صدور این حکم بی سابقه اموال را پژن مطلقه مسترد میدارد.

او پشت پاکت جواب داده و استنباط خودرا از آیات کلام‌الله نوشته است.

دسته دیگر استخاره های سرباز میباشد این استخاره ها بیشتر مربوط به عزل و نصب ها و مسائل دیگر مملکتی است و چون شاه اورا باین مسائل نامحرم نمیدانسته و خود میخواسته است که وی درجریان امر فرار گیرد نیت خودرا در پاکت درباز نوشته و فرستاده است.

حاج میرزا ابوطالب نیز ضمن نقل آیه نظر خودرا بصراحت اظهار داشته وی همانطور که گفتیم با میرزاعلی اصغرخان اتابک و دوستان وی بشدت دشمنی میکرد این اظهار نظر درمورد عزل مستوفی‌الممالک از وزارت جنگ نمونه دشمنی وی با اتابک و دوستان اوست.

«هرگز قوه قهریه دولت نباید دردست آدمی باشد که نه سررشته دارد و نه درهیچ وقت نظامی بوده قطع نظر از شیطنت و پروردگی میرزا علی اصغر خان (امین السلطان) دشمن دین و دولت بحکم فاتخذوعدوا....

تغییرش لازم بنظر میرسد»

قسمت کردند بماها هم حکما تکلیف امضاء نمودند چون ابدا قطعه کردیه (کردستان) و آذربایجان در قسمت نامه ذکر نشده معلوم شد آنهم حصه ثالث است چنانچه در جواب معروضات سفیر ایران اعلیحضرت سلطانی (سلطان عثمانی) فرمودند که آذربایجان در تحت تسلط شاه ایران نیست!! عموم سواران کرد علی اختلاف قبائلهم حمیدی نوشته شده و تغییر البسه داده‌اند.

ملاقاتی محرمانه با سفیر عثمانی کردم مطالب آن دولت اجمالا بدست آمد سفیر را هم احضار فرمودند گویا مقدمه قطع مناسبات است»

سوء قصد به محمد علی شاه

«امروز حالم نسبت به چهارده روز که بستری شده‌ام بهتر است چهار روز قبل اعلیحضرت همایونی (محمد علی شاه) بخط خودشان دستخطی مرقوم فرموده بودند باین لفظ که مشکلات مرا احاطه کرده بطوری که از خود بی خبرم و از کسالت جناب حجة‌الاسلام (حاجی میرزا ابوطالب) هم بی خبر امیدوارم بزودی رفع کسالت بشود در این غائله احوالپرسی هم نفرموده‌اید در جواب بچه اشکال که اشکال حروف هر یکی دلالت بر شدت مرض داشت عرض کردم اگر در اجل بنده تأخیری باشد شرفیاب میشوم. علی ای حال و تقدیر در این ایام مرض کسی را مهربان تر و با لطف تر از بندگان اعلیحضرت همایون شهریاری (محمد علی شاه) ندیدم با همه گرفتاری های فوق‌العاده از قتل و هجوم هموم ابدا فراموش نفرموده‌اند هر دو سه روز یا دستخط مرقوم فرمودند یا آدم مخصوص برای احوالپرسی مأمور میداشتند من لم یشکر الخلق لم یشکر الخالق حتی اینکه فرموده‌اند با همه مشکلات که مرا احاطه کرده که شب و روز را تمیز نمیدهم یکی از هموم من ناخوشی شماست با همه شوقی که به ملاقات شما دارم. بنده هم تشکرات کرده و می کنم. اینقدر عرض میکنم بدترین زمانی است که ادراک شده بدو نارنجک بیست و یک نفر مقتول و بیست و سه نفر مجروح (اشاره به سوء قصد علیه محمد علی شاه) دنیا بر هم خورد والی‌الان پیدا نشد فی‌الجمله سری مکشوف شد که زیر سر جماعتی است تا بعد چه ظهور کند این کهنه متقلبین منافقین که بمقام وزارت میآیند خودشان مجسمه شر و جهالت و طمع هستند واقعا الدنیا ملعونه و مافیها چه عرض کنم همیشه آخر سلسله وضعش اینطور بوده از دارا و اردوان و یزدگرد و معتصم و مسعود و ابوسعید و شاه سلطان حسین و لطفعلی خان...»

گرایش بسوی آلمان

درفقرهٔ عثمانیها چون ازهمه جایأس حاصل شده است گفتم وزیر مختار آلمان را شاه بخواهد و بتوسط اواز امپراطور آلمان خواهش کنند وجودی بنماید و رفع مفاسد بکند خود شاه هم مستقیمابسلطان تلگراف کند که امید من در هم دینی و هم کاری و همسایگی چنین بود که هرگاه حادثه‌ای برای من رخ بدهد اعلیحضرت سلطان اعظم تقویت ازمن خواهند فرمود بلکه پدری خواهند کرد بلکه دراین آشوب و انقلاب مملکت مستظهر به قواء اسلامیه بودم حالا بعکس نتیجه میدهد دو ل همجوار که مباینت دینیه دارند **متعرض** نیستند ودولت عظیمه اسلامیه عوض همراهی سوق عسگر میکند و باعث ریختن دماء محرمه میشود.

بهرحال درباطن دولتین انگلیس و روس در تقسیمات با عثمانیها مقاولات دارند میرزا علی اصغر خان آبدار خائن (منظور اتابک اعظم است) هم در طنبور نغمات افزوده! چندین مرتبه بحضور مبارک کتباً و پیغاماً عرض کرده‌ام چه کند! پادشاه جوان بی تجربه گاهی گرفتار کاشی های خوش خمیره ـ گاهی گرفتار تفتینات مشیرالدوله ـ گاهی در چنگال هرزه گیهای نایب‌السلطنه حالا هم گرفتار ارمنی زاده بدخواه (منظور اتابک اعظم است) دین و دولت است.

روز پنجشنبه در مجلس آبرو برای این امی الشیطان (امین السلطان) نگذاشتند پدر ـ مادر و زن هرچه بود همه را گفتند سرش را مثل دم زیر انداخت و ازبیراهه ساعت چهار دررفت! لکن بی حیا نه دست میکشد و نه دست ازاو میکشند تمام اغتشاش ایران مستند باین نطفه پاک بنده هم یک نفر آنهم در جمله علما؟.!»

نقش لاشه اسبها

«حضرات این درس را از لیاهوف پولکنیک یاد گرفته‌اند وقتی که مجلس را توپ بست لاشه بیست و هفت اسب را از جلو مجلس برنداشت گندش عالمی را ناخوش کرد عرضش این بود که عفونت قتلی معلوم نشود از قراری که می گفتند متجاوز از هزار مقتول شبها گاریها را پر کرده می بردند معلوم نبود کجا دفن کردند همین لیاهوف در آخر جنگ نکرد این بود که محمد علی مغلوب شد وگرنه اسباب بهیچ وجه مساعد مغلوبیت آن شریر نبود.»

پیش‌بینی اینده روحانیت

«پروردگار لعنت کند بآنها که نگذاشتند ایران آسوده باشد محض جلب منافع شخصیه خود کردند و می کنند. ساعی های بالفساد پادشاه بی تجربه (محمد علی شاه) را وادار کردند و می کنند تمام سعی بنده هدر شد! وضع درهم و برهم ـ ملا بازی ـ خیالات فاسده ـ اخاذی ـ ضعف فوق ضعف.

عن قریب تمامی امتیازات اهل علم بطوری مسلوب‌شود که اذل ناس این فرقه باشند.

اینهم برای کسانی است که بمقامی رسیده باشند لاغیر.»

درمورد واقعه میدان توپخانه

«بلی درمیدان توپخانه که یک ساعت و چیزی بنده مقهورادر آنجا بودم زیاده از هزار نفر معمم و از علمای معروف طهران اینها بودند.

جناب آخوند ملامحمد املی ـ جناب سلطان العلماء ـ جناب آقاسید ابراهیم قزوینی ـ جناب حاج شیخ عیسی چالمیدانی ـ جناب شیخ فضل‌الله ـ جناب سیدعلی آقا ـ جناب آقا سید مهدی آقا امام و رئیس مسجد نوریه ـ جناب آقا سید محمدولد مرحوم آقا سیدعلی اکبر ـ دیگر از قبیل جناب آقا علی اکبر بروجردی و آخوند ملامحمد پیشنماز و ائمه جماعه و مدرسین و طلاب و سادات»

«اما قتل نفس... آن روز نبودم دونفر درمجمع تیر خالی کردند یکی بران سرباز خورده بود که گویا هردوکشته شدند دیگر چادر زنانه برسرش بوده درمیان زنها نشسته تیری بجناب آقا سید علی خالی کرده بود و نخورده بود اورا گرفته بودند و..... مردم اورا کشته بودند

یک تلگراف تاریخی

محمد علی شاه برای اینکه بملت بفهماند مشروطیت یعنی فتنه و فساد! به روسای عشایر و غارتگران حرفه‌ای که با عنوان خان درگوشه و کنار مملکت فراوان بودند دستور داد تا املاک و اموال مردم را غارت کنند. مرحوم زنجانی در خمسه املاک موروثی بسیار داشت تلگراف زیر بدنبال آن غارت به شاه مخابره شده است.

«من نه خود نوکر شما بوده‌ام و نه اسلافم نوکر اسلاف شما ذره‌ای هم نفعی از دولت قاجاریه نبرده‌ایم تا تحمل مضرات را کرده باشیم وقتی که قاطع‌الطریق را به خلوت می خواهید (**امیرافشار**) و تحریک برقتل و غارت میفرمائید همینطور میشود. من تا بحال درهیچ فسادی و اشوبی حاضر نبوده‌ام خدا میداند عجز نبوده بلکه خواستم از خط علما خارج نشوم حالا که اینطور است یا تحریک فرموده اجازه داده‌اید یا نه. اگر اولی است کتمان چرا میفرمائید؟. مقصود از این کارها اگر اعاده استقلال است فرضی است محال زیرا که عود استقلال بدویست هزار سرنیزه محتاج است که نفرش درایران موجود نیست و هرگاه مقصود اینست که اهالی ایران یکدیگر را بکشند و بخورند چرا اعلان نمی فرمائید و هرگاه بی اجازه شد چرا سیاست نمیفرمائید و اگر عجز دارید چرا علنی اظهار نمی فرمائید که من عاجز هستم؟»

خوابی که به حقیقت پیوست!

«ورود سه دسته قشون روس را قبل از وقوع درخواب بصورت دسته های کلاغ سیاه دیده بودم بهمه هم گفتم حتی به محمدعلی شاه مخلوع بی عقل و می گفت محال است وزراء احمق هم حضوراً می گفتند بلی قربان محال است بنده گفتم اگر نشد انفعال برای من بس است که با پادشاه مجادله می کنم در سر مطلب واهی واگر شد فقط یک سلام میدهم و عرض میکنم سلام علیکم! به شاه گفتم درظهر دراین ماجرا دهات او نیز غارت شد تلگراف زیر بدنبال آن غارت به شاه مخابره شده است.

«من نه خود نوکر شما بوده‌ام و نه اسلافم نوکر اسلاف شما ذره‌ای هم نفعی از دولت قاجاریه نبرده‌ایم تا تحمل مضرات را کرده باشیم وقتی که قاطع‌الطریق را به خلوت می خواهید (**امیرافشار**) و تحریک برقتل و غارت میفرمائید همینطور میشود. من تا بحال درهیچ فسادی و اشوبی حاضر نبوده‌ام خدا میداند عجز نبوده بلکه خواستم از خط علما خارج نشوم حالا که اینطور است یا تحریک فرموده اجازه داده‌اید یا نه. اگر اولی است کتمان چرا میفرمائید؟. مقصود از این کارها اگر اعاده استقلال است فرضی است محال زیرا که عود استقلال بدویست هزار سرنیزه محتاج است که نفرش درایران موجود نیست و هرگاه مقصود اینست که اهالی ایران یکدیگر را بکشند و بخورند چرا اعلان نمی فرمائید و هرگاه بی اجازه شد چرا سیاست نمیفرمائید و اگر عجز دارید چرا علنی اظهار نمی فرمائید که من عاجز هستم؟»

درمورد استخاره ها

مظفرالدین شاه به حاجی میرزا ابوطالب اعتقاد بسیار داشت بطوریکه هنگام مسافرت باروپا دائما بوسیله تلگراف از او احوالپرسی میکرد براساس همین اعتقاد هروقت مشکلی پیش میامد بوسیله او باستخاره متوسل میشد.

همانطور که دراین شرح حال خوانده‌اید حاجی میرزا ابوطالب از دیدار با مظفرالدین شاه پرهیز میکرد و حاضر بملاقات نمیشد ولی باستخاره های شاه که بمنزل وی برده میشد پاسخ میداد محمدعلی شاه نیز مثل پدر تحت تاثیر حسن شهرت حاجی میرزا ابوطالب بود و چون شدیدا باستخاره عقیده داشت درمواردی که میخواست تصمیمات مهم بگیرد استخاره میکرد.

استخاره هائی که بجامانده است دونوع است. یک قسمت مربوط به مطالب کاملا محرمانه و مهم سیاسی است مانند استعفا از سلطنت که درپاکت دربسته برای حاجی میرزا ابوطالب فرستاده شده و

این اشعار
برسنگ مرمر سفید حک شده است:

هوالحی الذی لایموت
ایدریغا عزیز سلطان رفت
رادمردی زبزم یاران رفت
زاده مصطفی غلام‌علی
که بدش فخرها بنام علی
دردوشنبه بسوم شعبان
کردرخسار خود زماپنهان
بادلی پاک و تابناک گذشت
نیتش پاک بود و پاک گذشت
حیف وصد حیف آن بزرگ نژاد
رفت و نگذاشت بهرمادل شاد
رفت از بزم دوستان ناگاه
یکجهان رفعت و جلالت و جاه
رفت با آن فضائل و اخلاق
بسوی قادرعلی الاطلاق
سال تاریخ آن ستوده صفات
خواست روشندلی و گفت فرات
جان سردار محترم بجنان
جاگزید از وفات اوست نشان
۱۳۵۸ هجری قمری
(۳۷سال پیش)

مزار عزیزالسلطان در مقبره مرحوم میرزایوسف مستوفی‌الممالک در(ونک) قرار دارد

یکی از آخرین عکسهای غلامعلی خان عزیزالسلطان (سردار محترم)

در این موقع فیروز مسعود که بمبارکی و میمنت ازبسط کرامت وفرط عدالت بندگان اعلیحضرت اقدس شاهنشاه تاجدار عادل و باذل ارواحنا فداه ابواب سعادت برچهرهٔ آمال ملّت گشاده و ازتعیین محل مجلس ملّی صلای نیک بختی بگوش هوش جهانیان رسانیده از غب صیت عزیزالسلطان رام ۱۲۲۴

خواهشمند است درروز شنبهٔ بیست وهفتم شهر جمادی الثانی یونت ئیل سنهٔ ۱۳۲۴ سه ساعت بغروب مانده درمدرسهٔ قدیم نظامی که عجالةً برای مجلس ملّی تشکیل وتعیین شده بصرف شربت وشیرینی قرین امتنان فرمایند

این کارت دعوت برای شرکت در مراسم افتتاح نخستین پارلمان ایران برای عزیزالسلطان فرستاده شده است. ۱۳۲۴ هجری قمری (۷۱ سال پیش)

برای صاحب خانه شدن

شما کدام راه را انتخاب میکنید ؟

۶ برنامه جدید پس انداز مسکن بانک رهنی ایران

برای دریافت تا ۷،۵۰۰۰۰۰ ریال وام

با ۶ ماه پس انداز
یک برابر متوسط موجودی

۱۲ ماه
دو برابر متوسط موجودی

۱۸ ماه
سه برابر متوسط موجودی

۲۴ ماه
چهار برابر متوسط موجودی

۳۰ ماه
پنج برابر متوسط موجودی

۳۶ ماه
شش برابر متوسط موجودی

با کمترین بهره وطولانی ترین مدت بازپرداخت تا ۲۰ سال

پس انداز مسکن بانک رهنی ایران
آسانترین راه برای صاحب خانه شدن شما

بانک رهنی ایران، بانک مسکن شما

برای تولید جوراب کنتریس

کارخانه‌ای باتجربیات‌چندین ساله ومجهز به مدرنترین وسائل لازم‌است و

استارلایت

یکی ازسه کارخانه عظیم‌جهان است که جورابهای بالا کشدار و شلواری کنتریس راتولید میکند.

ظرافت و دوام جورابهای شلواری وبالا کشدار کنتریس استارلایت مورد اطمینان و تأیید خانمها درسراسر کشوراست.

S-30

زیرآسمان کبود

تنظیم :
محمد صالحی آرام

در شهر شعر، حسرت «نیمرو»، جای حسرت «خال هندو» را گرفته است!

حسرت هفته

شیراز ـ حسرت دیزی با گوشت تازه گوسفندی ، مثل اینکه سرآغاز یک سلسله «حسرت» جدید در شهر شعر و ادب بود از جمله حسرت کتلت، حسرت املت ، حسرت نیمرو ، حسرت ماهی، حسرت مرغ و بالاخره‌حسرت سیب‌زمینی پخته با نمک ، حسرت‌های نوظهور ، بی‌شک جائی برای حسرت نگاه یار، دوری دلدار و خال لب هندو نخواهند گذاشت !

تا چند ماه قبل در شیراز در یخچالهای کوچک‌و بزرگ فروشگاهها اگر گوشت مرغ تازه بچشم نمیخورد ، گوشت مرغ‌یخ‌زده بحدی فراوان بود که شیرازیهای لطیفه‌گو به مرغهای منجمدمی‌گفتند «اخی» اما امروز همان افرادبا‌ذوق و خوش مشرب دربدر بدنبال «اخی» میگردند، منت هم می‌کشند، پول اضافه هم میدهند، اما گیرشان نمی‌آید، که نمی‌آید .

درحال‌حاضر هفته به هفته اهالی گوش بزنگ می‌نشینند تا صدای‌فقد مرغهای احتکار شده ، محتکر ناجنس را«لو» بدهد و با بازشدن انبارها، چشم علاقمندان بدیدارمرغهای نادره و گرانبها روشن شود.

از مرغ و تخم‌مرغ گذشته ، گوشت و سبزمینی و پیاز نیز به سختی بدست می‌آید و با گذشتن بهمن ماه و پیدا نشدن سروکله «ماهی‌جنوب»، آن عده از شیرازیهای خوش باور هم که می‌گفتند باورود ماهی جنوب به بازار، کمبود مرغ‌وگوسفند رفع‌میشود بفکر فرورفته‌اند، که‌جواب میهمانان عزیز نوروزی‌را که فوج‌فوج به شیراز میروند ، چه بدهند. حالا اگر در مورد مرغ و تخم‌مرغ امید بازشدن « در » انباری وجود دارد، ماهی اصولا به شیراز قدم رنجه نکرده‌که‌احتکارش کرده‌باشند.

خبرنگار اطلاعات درشیراز در ادامه این مطلب نوشته است که خیلی ازخانواده‌های شیرازی بخاطر «کفت»نشدن نزد مهمانان شهرستانی و تهرانی‌درنامه‌های‌خود تلویحا به‌آنان حالی میکنند که‌امسال شیراز چندان صفایی ندارد ! حالا مسافران از شیرازرفتن منصرف بشوند یا گوشت و مرغ و تخم‌مرغ و ماهی فراوان بشود، این به شانس شیرازیهای مهماندار (که‌ضمنا امسال بهانه خوبی، پیدا کرده‌اند!) بستگی دارد . یا نصیب و یا قسمت ...

تحفه هفته

گوشت تازه میخواهید ؟ به ازنا بروید !

ازنا ـ خبرنگار اطلاعات درازناکه شنیده گوشت تازه‌گوسفند، برای اهالی بعضی ازشهرستانها جنبه‌اساطیری (!) پیداکرده ،ازیک مغازه قصابی درازنا عکسی گرفته و برای مافرستاده است. او در شرح‌عکس نوشته‌است «قصابهای ازنا در انتظار مشتری دقیقه شماری می‌کنند .»

سرویس‌زیرآسمان کبود ـ اهیدواریم هموطنانی که‌ازگوشت تازه‌گوسفندخیلی خوششان می‌آید اماگیرشان نمی‌آید، یک «تک‌پا» به‌ازنا بروند و برای‌ناهار یاشام خود گوشت بخرند وفوری برگردند .

راهنمائی :
ازنا ازتوابع خرم‌آباد است و دربشت کوههای لرستان قرارگرفته‌است .

صف هفته

آی حمومی ، آی حمومی رآه حمومت کجاست ؟!

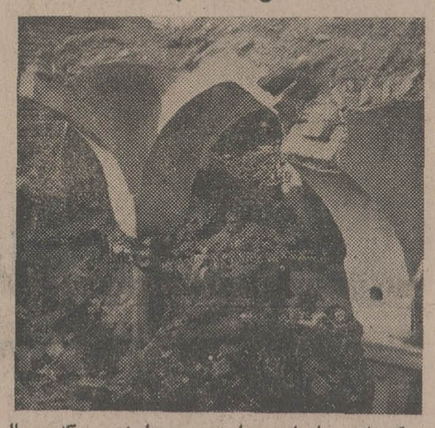

یکی از حمامهای چهلستون ،چهل‌پنجره، که‌بهرحال، «رفع‌حاجت» میکرد ...

گلپایگان : روزگاری درهرکوچه وخیابان‌گلپایگان یک حمام غیربهداشتی‌خزینه‌یی وجودداشت . امروز در سرتاسر گلپایگان تعداد قلیلی حمام نیمه بهداشتی بچشم میخورد.

اول قراربود ، حمامهای غیربهداشتی راخراب کنند وبجایش حمامهای بهداشتی بسازند ، اما بعداین کار رانکردند .البته ازحق نباید گذشت و ناگفته نباید گذاشت، شهرداری‌یک‌حمام تقریبا«چهل ستون‌چهل‌پنجره» برای اهالی ساخت ، امانشان به‌آن‌نشان،که این حمام اولا خراب شد ثانیا مبدل به انبار سیمان شهرداری گردید.

خلاصه اینکه در این ایام اگر تازه واردی بشهر گلپایگان آمد اولین صفی که جلب توجهش را کرد، مطمئن باشدکه‌صف پیازنیست صف حمام است ،خصوصا اگر مسافر «جمعه» به‌گلپایگان رسیده باشد.

شاکی هفته

رضایت ، در مقابل یافتن اتاق خالی !

شمیران ـ سلیم راننده اتومبیل پیکان ۳۶۱۴۱ در خیابان دزآشیب باعابری به‌نام پسندیده تصادف کرد.

راننده بلافاصله ، مجروح رابه بیمارستان رضاپهلوی بردوبستری کرد، ضمنا از وی خواست که‌بادریافت‌پنج هزارتومان رضایت بدهد، اما«پسندیده» این پیشنهاد را نپسندید و به راننده گفت : «درصورتی ازشکایت خود صرفنظر میکنم که‌برایم یک اتاق‌خالی پیداکنی!» درحال حاضر مجروح روی حرف خود ایستاده وحاضرنیست ازآن عدول کند وراننده نومیدانه دربدر بدنبال یک اطاق خالی میگردد و پیدانمی کند !

فالگیر هفته

به ناامیدی ازاین د رمرو بزن فالی .

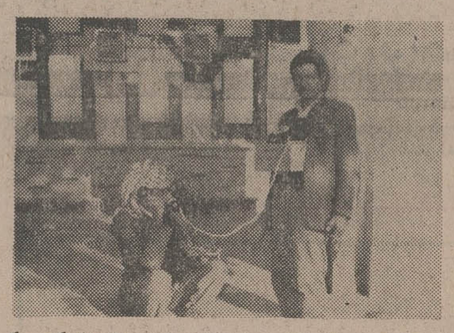

خرمشهر ـ روی‌تلکس یار علی !

یارعلی برای اهل«تفال» دستگاهی درست کرده که‌به قول معروف همفال است ، هم‌تماشا. بقراراطلاع دقیق ترین تلفنی که اصلا سابقه پول‌خوردن وقطع شدن ونم کشیدن ندارد تلفن یارعلی خان‌فالگیر است .

بطورکلی حسن خوبی(!) دستگاه تلفن یارعلی علاوه برخاصیت فالگیری اینست که صاحب فال باسکه‌یی که میپردازد ، هم‌شعر امیدوار کننده‌یی از دیوان خواجه حافظ به‌سمعش میرسد هم بایکبار شمارگیری ، موفق به‌برقراری ارتباط‌میشود. روی محفظه دستگاه‌یارعلی نوشته شده:

به‌ناامیدی‌از این در،مرو، بزن‌فالی .
بود که قرعه دولت به نام تو افتد.

سرویس‌زیرآسمان کبود ـ ازکدام در ؟

تاکسی هفته

عرض خیابان را «سواره» طی می‌کنند !

مروست‌ـزمستانها ازطول خیابان‌مروست«اتومبیل» نمی‌تواند عبور کند ،ازعرض‌آن ، «عابرپیاده» الاغهای کرایه‌یی هم که عبور می‌کنند، آب تازیر شکمشان بالامی آید ! بهرحال اهالی چون همه‌اش نمی‌توانند در یک طرف خیابان کار داشته باشند ، مجبورند ، دست‌بدامن صاحبان الاغهای کرایه‌یی بشوند وعرض خیابان‌راسواره طی کنند . کرایه برای بزرگسالان ۵ ریال وکوچک سالان یک ریال تعیین شده است .

سرویس زیرآسمان‌کبود ـ مبارک‌است‌انشاء الله.

فروش سفید فروشگاه بزرگ ایران شروع شد
شادترین، متنوع ترین و برگزیده ترین
اجناس دلخواه خود تا نرا،
با سهل ترین شرایط از
فروشگاه بزرگ ایران
تهیه فرمائید

فروشگاه بزرگ ایران
بهتر و ارزان تر از همه جا
چهارراه شاه

تأیید مرغوبیت ویژه
هاویلوکس

مرغوبیت ویژه رنگ هاویلوکس ازطرف مؤسسه استاندارد و تحقیقات صنعتی ایران تأیید، و هاویلوکس اولین و تنها رنگ استاندارد شده ایران اعلام شد.

رنگ هاویلوکس مهر استاندارد گرفت

بالاتر از هاویلوکس رنگی نیست

S4-H-1

نیروی دریائی شاهنشاهی

آگهی استخدام

نیروی دریائی شاهنشاهی تعدادی غیر نظامی با تخصصهای مشروحه زیر را بصورت رسمی با حقوق و مزایای مکفی جهت خدمت در کارخانجات پایگاه دریائی بندرعباس استخدام مینماید .

۱- فوق لیسانس و لیسانس الکترونیك
۲- فوق‌لیسانس ولیسانس برق
۳- فوق لیسانس و لیسانس مکانیك
۴- فوق لیسانس مدیریت
۵- فوق دیپلم در رشته های‌مکانیك،ریخته‌گری، برق ، الکترونیك وتهویه وتبرید

مزایا :

داوطلبین در صورت موفقیت در مصاحبه پس از طی دوره زبان در مرکززبان نیروی‌دریائی شاهنشاهی جهت طی دوره های تخصصی به آمریکا اعزام خواهند شد .
۲- داوطلبین با سپردن ۴ سال تعهد خدمت در نیروی دریائی شاهنشاهی از خدمات وظیفه عمومی معاف خواهند شد .
۳- قبولشدگان با حقوق و مزایای مکفی بصورت رسمی استخدام میشوند و سالیانه از ۱۴ ماه حقوق برخوردار خواهند شد ، ضمنا در حین گذراندن دوره تخصصی در خارج از کشور علاوه‌برحقوق‌ازفوق‌العاده روزانه مخصوص کارمندان نیروهای‌مسلح‌شاهنشاهی در خارج از کشور استفاده خواهند نمود .

شرایط :

۱- تابعیت دولت شاهنشاهی ایران
۲- متدین بیکی از ادیان (اسلام . مسیحی . کلیمی . زرتشتی)
۳- داشتن حداکثر ۴۰ سال تمام
۴- داشتن صحت مزاج بتائید بهداری نیروی دریائی شاهنشاهی

نحوه ثبت‌نام :

داوطلبین می توانند همه‌روزه جز ایام تعطیل با در دست داشتن یکبرك فتوکپی مدرك تحصیلی . دو برك رونوشت شناسنامه و ۲ قطعه عکس به ساختمان معاونت پرسنلی نیروی دریائی شاهنشاهی واقع در خیابان سپهبد زاهدی جنب مسجدالرحمن قسمت مدیریت استخدام مراجعه و ضمن ثبت‌نام در مصاحبه شرکت نمایند در غیر این صورت می توانند فرم زیر راتکمیل نموده و به آدرس ذکر شده ارسال دارند تا در صورتی که واجد شرایط باشند از آنان کتبادعوت بعمل آید .

این جانب ..... شهرت ..... بامدرك .....
مایل باستخدام در نیروی دریائی شاهنشاهی‌می‌باشم وبه‌پیوست مدارك زیر را ارسال میدارم .
۱- یکبرك فتوکپی مدرك تحصیلی
۲- ۲برك فتوکپی شناسنامه
۳- ۲قطعه عکس ۴ × ۶
۴- خلاصه‌ای از سابقه‌کار
۵- آدرس کامل وشماره تلفن

آگهی استخدام همافری

ارتش شاهنشاهی ایران برای تامین کادرفنی متخصص دررشته الکترونیك تعدادی پسر یادختر برای طی دوره همافری آموزشگاه فنی الکترونیك وابسته بدانشگاه پهلوی شیراز باشرایط وامتیازات‌مشروحه زیرانتخاب واستخدام مینماید .

۱- شرایط :

الف- تابعیت دولت شاهنشاهی ایران
ب- متدین بیکی از ادیان (اسلام ، زرتشتی، مسیحی ،کلیمی)
پ- حداقل سن ۱۸ سال تمام و حداکثر سن ۲۴ سال وبرای کسانیکه خدمت زیرپرچم‌را انجام داده‌اند ۲۵ سال تمام .
ت- داشتن دیپلم متوسطه در رشته‌ریاضی ،طبیعی یافنی (برق)
ث- داشتن صحت مزاج وتناسب اندام‌برطبق‌گواهی بهداری های ارتش شاهنشاهی.
ج- نداشتن همسر و اولاد و کسان تحت‌تکفل
چ- نداشتن پیشینه بد .
ح- سپردن تعهد خدمت بمدت ۱۱ سال از تاریخ خاتمه تحصیل .
خ - شرکت در آزمایشات روانسنجی که روزدوشنبه ۵۴ر۱۲ر۲۵ انجام خواهد شد.

۲- امتیازات

الف - داوطلبان در طول مدت تحصیل در آموزشگاه شبانه‌روزی بوده وهزینه زیست ، پوشاك نظامی‌آنان توسط ارتش شاهنشاهی تامین میگردد و مبلغ ۸۰۰۰ ریال کمك هزینه دریافت میدارند.
ب-داوطلبان‌دختر در صورتیکه وسائل زیست‌آنان آماده نباشددرمدت تحصیل‌برابر ارزش‌جیره‌هنرجویان پسر ماهیانه وجه نقد دریافت خواهند کرد.
پ- هنرجویان پس‌از احراز موفقیت در آزمایشات نهائی بدرجه همافر سومی مفتخر وماهیانه ۲۰۷۷۰ ریال حقوق وفوق‌العاده سختی‌خدمت دریافت داشته‌وبا ترفیعات بعدی ازحقوق برخوردار خواهندشد.
ت- تاریخ‌ترفیع هنرجویان بدرجه همافرسومی پس از دو سال آموزش از بدواستخدام محاسبه‌خواهدشد.
۳- داوطلبان میتوانند برای کسب اطلاعات بیشترو ثبت نام ودریافت کارت معرفی با دردست داشتن فتوکپی کارنامه ریز نمرات نهائی ششم متوسطه با برك آزمون سنجش همگانی، شناسنامه و۲قطعه عکس ۴ × ۳ ازتاریخ پخش این‌آگهی همه‌روزه باستثنای‌روز های تعطیل از ساعت۹ الی ۱۲تاپایان روز ۵۴ر۱۲ر۱۷ بیکی از حوزه های امتحانی‌مشروحه زیرین مراجعه نمایند.
تهران - به آجودانی ستاد بزرگ‌ارتشتاران (خیابان کورش کبیر -چهارراه‌قصر)
شیراز - به‌آجودانی مرکز پیاده (باغ‌تخت)
مشهد- به‌آجودانی لشگر ۷۷ پیاده
اصفهان - به‌آجودانی مرکز آموزش توپخانه و موشك ها .
کرمان - به‌آجودانی مرکز آموزش ۰۵کرمان
۴- داوطلبانیکه مایل باشند از طریق مکاتبه ثبت‌نام کنند باید مشخصات خودرا برابر فرم زیرتکمیل‌نموده وبه آدرس هریك از حوزه‌های امتحانی که شرکت می نمایند ارسال دارند ضمنا داوطلبان مزبور باید قبل از ۵۴ر۱۲ر۱۷ ساعت ۹ بادردست داشتن فتوکپی کارنامه ریز نمرات نهائی ششم متوسطه ،برك آزمون سنجش همگانی ، شناسنامه و۲ قطعه عکس ۴ × ۳به‌حوزه مربوطه مراجعه و کارت معرفی دریافت‌دارند.

(مشخصات داوطلبین همافری‌آموزشگاه فنی الکترونیك)

۱-نام ۲- نام خانوادگی ۳- نام پدر ۴- شماره شناسنامه
۵- محل صدور ۶- تاریخ تولد ۷- محل سکونت ۸- مدرك تحصیلی
۹- حوزه امتحانی انتخابی ۱۰- آدرس دقیق داوطلب
۱۱- محل امضاء داوطلب

توجه - فرمها باید به ترتیبی تکمیل وارسال‌گردد که قبل از تاریخ۵۴ر۱۲ر۱۷ به حوزه مربوطه رسیده باشد. م‌الف ۲۲۹۴۹ ۱-۴

مجله‌جوانان‌روزهای‌دوشنبه‌منتشرمی‌شود

این علامت درتمام‌دنیافقط یك معنی میدهد:

مهر مرغوبیت پشم

این علامت روی هرجنسی در هر نقطه دنیا که باشد بدان معنی است که آن جنس صد در صد از پشم خالص توست و مرغوبیت پشم آن طبق استاندارد بین‌المللی کنترل میشود و بدریافت مهر مرغوبیت که نشانه بالا ترین استاندارد جهانی پشم است نائل آمده‌ودر نوع خود نظیر ندارد.

علامت پشم خالص نو
امتیازی برجسته برای محصولات استثنائی وافراد استثنائی

منتشر شده بخاطر حفظ منافع مردم از طرف دبیرخانه بین‌المللی پشم
صندوق‌پستی ۱۶۷۸ - ۱۱ - تهران خیابان‌بهلوی - کوچه هروی - شماره ۱۲-۱۴ تلفن ۶۶۲۲۲۹ و ۶۶۰۲۳۱

ثبت نام دبیرستان دانشگاه پهلوی

دبیرستان دانشگاه پهلوی برای سال تحصیلی ۵۶ - ۱۳۵۵ برای کلاسهای‌اول، دوم وسوم نظری، رشته های : «علوم تجربی» و«ریاضی- فیزیك» تعدادی‌دانش آموز می‌پذیرد . داوطلبان باید واجد شرایط زیر باشند :

الف - در هیچ سال تحصیلی در دوره راهنمائی ومتوسطه معدل کمتر از ۱۶ نداشته باشند.
ب- در هیچ سال تحصیلی مردود نشده باشند.
ج- در هیچ سال تحصیلی در دوره راهنمائی و متوسطه در بیشتر از یک درس تجدیدی نشده باشند.
انتخاب دانش آموزان از میان داوطلبان واجد شرایط برمبنای نمرات دوره راهنمائی و متوسطه وبهره هوشی آنان خواهد بود.
داوطلبان باید مدارک زیر را تا تاریخ پانزدهم‌اسفند ماه ۱۳۵۴ به دفتر دبیرستان دانشگاه پهلوی در شیراز ارسال نمایند.
۱- یک برگ تقاضا نامه طبق نمونه زیر
۲- دو قطعه عکس ۴ × ۳
۳- رونوشت مصدق یافتوکپی کارنامه‌های تحصیلی کلیه کلاسهای دوره راهنمائی و متوسطه .
۴- رسید بانکی بمبلغ ۵۰۰ ریال پرداختی به‌حساب شماره ۱۹۷۷ دبیرستان دانشگاه پهلوی در بانک عمران شعبه شیراز.
۵- یک پاکت پستی بقطع تقریبی ۱۰ × ۲۰ بانمیر و آدرس کامل جهت اعلام نتیجه به‌خود دانش‌آموز.
امتحان هوش در تاریخ ۳شنبه دهم فروردین۱۳۵۵ در شیراز و تهران انجام خواهد شد. کارت ورودی داوطلبان در روز نهم فروردین ۱۳۵۵ در شیراز وتهران توزیع می‌شود. محل توزیع کارت ورودی در شیراز دبیرستان دانشگاه پهلوی و در تهران دفتر مرکزی دانشگاه پهلوی واقع در خیابان تخت جمشید روبروی سفارت آمریکا ساختمان شبرنگ خواهد بود. داوطلبان باید در تقاضانامه خود یکی از دو حوزه تهران وشیراز را برای شرکت در امتحان هوش تعیین ودر امتحان همان حوزه شرکت نمایند.
نتیجه امتحان هوش همراه با مدارک تحصیلی دانش‌آموزان در کمیسیون پذیرش دبیرستان موردبررسی قرار خواهد گرفت و نتیجه آن کتبا به‌اطلاع آنان‌خواهد رسید.
مبلغ ۵۰۰ ریال دریافتی (مذکور در قسمت چهارم) هزینه رسیدگی به مدارک دانش‌آموزان استو درصورت قبول یا رد تقاضانامه دانش‌آموزان قابل استرداد نخواهد بود .
دانش آموزانی که تقاضایشان مورد قبول واقع گردد باید ظرف یکماه بعد از صدور نامه قبولی اقدام به‌ثبت‌نام در دبیرستان بنمایند. پرداخت بیست وپنج‌هزار ریال شهریه یکساله دبیرستان از جمله شرائط ثبت‌نام در دبیرستان خواهد بود.
دبیرستان دانشگاه پهلوی مجهز به دو دستگاه‌شبانه روزی برای دختران‌و پسران دانش‌آموزغیر محلی است. شرایط استفاده از این شبانه‌روزیها در روز امتحان‌اعلام خواهد شد. علاقمندان میتوانند قبل از این تاریخ نیز باسرپرستی شبانه‌روزی مکاتبه نمایند.

دبیرستان دانشگاه پهلوی

درخواست ثبت نام

اینجانب (نام) ..... (نام خانوادگی) . ..... که در سال جاری دانش‌آموز سال .....
در رشته ..... در دبیرستان ..... در شهر ..... میباشم باارسال مدارک تحصیلی خود که عبارت است از
نسخه فتوکپی کارنامه‌های تحصیلی و دو قطعه عکس ۴ × ۳ ورسید بانکی شماره ..... بمبلغ پانصد ریال پرداخت شده بحساب شماره ۱۹۷۷ دبیرستان دانشگاه پهلوی در بانک عمران شعبه شیراز، درخواست ثبت‌نام در دبیرستان دانشگاه پهلوی رابرای تحصیل در کلاس ..... رشته دارم.
در خواست مینمایم کارت ورودی اینجانب را برای شرکت در امتحان هوش حوزه (ذکر کنید شیراز یاتهران) ..... صادر نمایند.
آدرس کامل اینجانب عبارتست از :

«لطفا آدرس را باخط کاملاخوانا بنویسید»

امیر گفت:
با لباس عثمانی به بهشت جاودانی نمیروم!

چگونه برای تعطیل کنفرانس، میخواستند امیر و همراهانش را بقتل برسانند

سیدجعفر خان مشیرالدوله سفیر ایران در دربار عثمانی در بین عده‌یی از رجال

محمدشاه در زمان نوجوانی در میان عده‌یی از بزرگان دربار

علی شاه ظل‌السلطان عموی محمدشاه که پس از مرگ خاقان در تهران دعوی پادشاهی کرد و سرانجام به کشور روسیه گریخت

بقیه از شماره قبل

در خلال این آشوب و غوغا اسعد پاشا حاکم شهر از ماجرا مطلع شد وچون ماده را غلیظ دید از عاقبت کار اندیشناک شد. لذا باتفاق کلنل و نیز نماینده دولت روسیه خود را بسرای امیر رسانید و بامهاجمین به صحبت پرداخت. لیکن معلوم نشد که چرا نتوانست کاری از پیش ببرد و بدون نتیجه بخانه خود بازگشت؟! پس از مراجعت اسعد پاشا مهاجمین جری تر شده از هر طرف عرصه را به محصورین تنگ گرفتند.

هنگامیکه قسمتی از دیوار خانه در حال فرو ریختن بود و برای احدی از ایرانیان امیدی باقی نمانده و همه تن به قضا داده بودند ناگاه بحری پاشا که از صاحب منصبان لایق دربار عثمانی و مامور حفظ امنیت در آن حدود بود با عده‌ای از سپاهیان تحت فرماندهی خود از راه رسید و او که بر خلاف سایرین به حسن روابط دولتین علاقمند بود و میدانست که اگر هیات نمایندگی ایران در این بلوای عام کشته شوند برای دولت متبوع وی جز سرشکستگی و ندامت حاصلی نخواهد داشت بمحض اطلاع از ماوقع خود را وارد ماجرا کرده در صدد فرو نشاندن غائله بر آمد.

او پس از مختصر بحث و گفتگو با چند تن از اهالی شهر چون متوجه شد که آن جماعت بآسانی دست از آشوب و غوغا برنمیدارند و جز قتل ایرانیان که آنرا از فرط تعصب و جهالت، فریضه‌یی تصور میکردند هدف و مقصودی را در سر نمی پرورانند به یگانه چاره ممکن که همانا توسل به قوه قهریه و تهدید بدستور شلیک توپ و تفنگ بود دست یازید وبدانوسیله آشوبگران شهر را که نزدیک به دهها هزار تن میشدند متفرق و پراکنده نمود و جان امیر و همراهانش را از آن مهلکه مخوف نجات داد.

جهت عبور از میان شهر هنگام انتقال هیات ایرانی به اردوی بحری پاشا، کسوت رومیان را بپوشد تا از طرف اهالی شهر شناخته نشود و جانش ایمن بماند.

پاسخ داد که من هرگز نام ایران را به ننگ آلوده نمیکنم. و با جامه عثمانی به بهشت جاودانی نمیروم.

امیر پس از معالجه زخمی شدگان خواست بعنوان اعتراض ارزنة‌الروم را ترک نماید و بایران مراجعت کند ولی بحری پاشا باتفاق حاکم شهر و جمعی از علما و بزرگان و هم چنین سفرای دولتین واسطه از او خواهش کردند که تا رسیدن گزارش آنان بباب عالی و مراجعت چاپار تصمیم خود را به تعویق اندازد بیست روز بعد عارف پاشا، ایشیک آقاسی که از صاحب منصبان محترم و آجودان مخصوص امپراطور ترکیه بود همراه عده‌ای از رجال معتبر آن دولت از طرف سلطان برای عذر خواهی و استمالت میرزا تقی خان، وارد ارزنة‌الروم شدند.

سلطان ضمن عزل و احضار اسعد پاشا و تفویض حکومت شهر به امیرتومان بحری پاشا دستور تعقیب و مجازات محرکین و مفسدین واقعه را صادر کرده بود در ضمن مبلغ پانزده هزار تومان بعنوان غرامت اموال امیر فرستاده بود که بوی تادیه نمایند.

امیر هر چند ابتدا از دریافت مبلغ مزبور امتناع ورزید اما ر اثر اصرار بحری پاشا و دیگر صاحب منصبان به قبول آن رضا داد، پول مورد بحث طی تشریفات و مراسم با شکوهی تحویل امیر گردید.

سرانجام کار مجمع ارزنة‌الروم پایان پذیرفت و با انعقاد قراردادی مشتمل برنه ماده اختلافات موجود رفع و در کلیات مسائل توافق حاصل گردید.

میرزا تقی خان وزیر نظام که در مدت سه سال و اندی توقف در دیار ترکیه وقار و شخصیت بی مانندی ازخود ظاهر ساخت و در حفظ حیثیت و مصالح دولت ایران نهایت جدیت را بمنصه روز رسانده بود خدماتش مورد توجه و قبول خاطر محمد شاه و صدر اعظم (حاجی میرزا آقاسی) قرار گرفت و در حقیقت تجلی نبوغ و لیاقت و شخصیت بارز وی از آن تاریخ بر همگان آشکار گردید.

اینک نامه ایرا که حاجی میرزا آقاسی پس از پایان کار کنفرانس ارزنة‌الروم برای امیر نظام نوشته و در آن از خدمات و شایستگی وی تمجید بسیار کرده است عینا نقل مینمائیم.

«عالی جنابا» مقرب الخاقانا، فرزندا، نوشتجات آن فرزند با کتابچه وقایع مصحوب علی اکبر بیک سلطان بستخانه مبارکه در چهاردهم شهر ذی‌الحجه و اصل شد مسطوراتش را از فاتحه تا خاتمه ملاحظه و مطالعه کرد.

آفرین خدای بر پدری - که تو پرورد و مادری که توزاد - مرحبا صدهزار آفرین روی آن فرزند سفید نمک شاهنشاه دین پناه روح العالمین فداء بر آن فرزند حلال باشد الحق در این مدت چهار سال که در ملک خارج موافق شان و جلالت دولت علیه حرکت کرده و با کفایتی کافی ودرایتی وافی بخدمات مرجوعه پرداخته از طرز حسن خدمت و خلوص عقیدت و صدق ارادت و اهتمام در خدمات دولت، مراز ایدالوصف از خود راضی و خشنود ساخت، رضای من که سهل است خاطر اقدس همایون شاهنشاهی خلداله ملکه و سلطانه و افضل علی العالمین بره و احسانه را بسیار از خود راضی ساخته است که ان‌شاءاله بعد از شرفیابی حضور مبارک در تلافی زحماتی که کشیده و مشقتهائی که دیده مورد تلطفات و تفقدات ملوکانه خواهد شد. عجالتا آن فرزند را بصدور منشور عطوفت دستور همایون و ایفادیک قبضه شمشیر مرصع مفتخر و سر افراز فرموده اند از این عنایت عظمی و موهبت کبری فیمابین امثال و اکفاء مفاخرت حاصل نماید. در باب آمدن یوسف بیک از دربار دولت علیه عثمانی و آوردن پانزده هزار تومان وجه خسارت برای آن فرزند و تکلیف وکلای دولتین فخیمتین واسطه در قبول که بآن تفصیل قلمی داشته بود معلوم شد. بدیهی است که در این مدت هر چه امناء ووکلای دولتین فخیمتین واسطه باین طرف تکلیف کردند محض پاس احترام ایشان همه را شنیدیم و قبول کردیم اما من مکرر بجنابان جلالت مآبان وزرای مختار دولتین فخیمتین واسطه گفته‌ام که این عمل و ترضیه آن دستور العملی برای آینده این دولت علیه شده است. اینکه نوشته بود تنخواه مزبور را برسم نیاز میخواهد بجهت این جانب بفرستد، اینها چه حرف است، من بایست بآن فرزند در تلافی زحمات و خساراتی که در مدت توقف ارزنة‌الروم کشیده است رعایتها بکنم و محبتها بنمایم، توقعی از آن فرزند ندارم، دیگر از قراریکه نوشته بود البته تا بحال دستور العمل برای انورافندی از جانب دولت عثمانی رسیده است و قرارنامه را مهر و مبادله کرده معاودت نموده است.

اینکه اذن خواسته بود برای سرکشی و انتظام امور خود، چندی در تبریز توقف نماید البته لازم است که بیست روز و یک ماهی در تبریز توقف کرده از رنج سفر آسایش نموده بسرکشی منسوبان و نظم امورات خود پرداخته، بعد بدربار همایون پادشاهی بیاید. می باید آن فرزند تا زمان ملاقات حالات را و مهمات را اعلام دارد. تحریرا فی شهرذی الحجه ۱۲۶۲

بقیه در شماره بعد

مضحک‌ترین اولتیماتوم تاریخ!

مضحک‌ترین اولتیماتوم تاریخ!

علی شاه ظل‌السلطان پس از مرگ فتحعلی شاه ادعای پادشاهی کرد و با تصرف خزانه خاقان در تهران بنام خود سکه زد.

در بین فرزندان متعدد فتحعلی شاه قاجار علیشاه ظل‌السلطان به خوشگذرانی و بوالهوسی از همه مشهورتر است این شاهزاده آزاده همانست که در زمان حیات پدر مدتها حاکم تهران بود و در حادثه قتل گریبایدف و هجوم مردم به سفارت روسیه بواسطه جبن ذاتی از عهده ایجاد نظم برنیامد و همچون سایر بهادران عرصه بزم هیبت هنگامه زرم را تاب نیارست و در مقابل ازدحام جمعیت متوحشا فرار راپر قرار ترجیح داد.

بااین وصف موقعی که در سال ۱۲۵۰ هجری خاقان در شهر اصفهان وفات یافت ظل‌السلطان که ولیعهد را در تبریز و پایتخت را از مدعیان و معارضان خالی دید برای تکمیل عیاشی های خود به خیال سلطنت افتاد و با استفاده از این موقعیت مناسب رسماً خود را جانشین بالاستحقاق پدر و سلطان ممالک محروسه معرفی کرد.

برای محکم کاری و جلب موافقت شاهزادگان و درباریان نیز متوسل بقدرت جادوئی و ایمان برباده پول ورشوه گردید، بدینمنظور دستور داد خزانه عامره را گشوده با تصرف زروجواهراتی که آقا محمدخان بزوروستم و فتحعلی شاه با نهایت سعی و اساک گردآورده بود بیدریغ ببذل و بخشش پرداخت. اطرافیان و متنعمان این خوان گسترده نیز متقابلاً با ابراز مراتب چاکری و جان نثاری بالاتفاق لقب عادلشاهی را مناسب نام نامی چنین پادشاه رئوف و سخاوتمندی تشخیص داده لقب (علی شاه عادل) را زینت بخش سجع مهر مبارکش نمودندو در تعریف وتملق نسبت به وجود دیجود همایونش به مبالغه و مسابقه پرداختند تا آنجا که از نظر مبارک اوضاع را از هر حیث بروفق مرام جلوه داده مقتضی را موجود و موانع را مفقود شمردند. حتی جلوس محمدشاه را در تبریز هم بی اهمیت جلوه داده به عرض مبارک رساندند که خوشبختانه زمستان در پیش و سوزوسرمای آذربایجان مانع لشگرکشی است.

عجالتاً تا بهارآینده خاطر مهرمظاهر آسوده باشد که محمدمیرزا در چنین شرایطی عزم دارالخلافه ننماید.

و اگر هم بخواهد به چنین مهمی دست بزند مسلماً سرمای بین راه کارش را خواهد ساخت آنچنان که لوت مرکز ایران قشون شیبک خان شیبانی (پادشاه ازبکستان) را هلاک نمود.

ولی برخلاف تصور ظل‌السلطان و اطرافیانش محمدشاه پس از جلوس بتخت سلطنت بمحض اطلاع از اوضاع پایتخت بهیجوجه درنگ را جائز ندانست و باتفاق قائم‌مقام وزیر ادیب و دانشمند خویش باتعجیل سپاهی را تهیه دید و بسرعت بجانب تهران روانه گردید.

ظل‌السلطان هنوز بدرستی از کار صدورالقاب و عناوین جدید فراغت نیافته و به عیش و نوش نپرداخته بود که باوخبردادند چه نشسته‌ای که حریف از قزوین هم گذشته و عنقریب وارد پایتخت میگردد.

بدیهی است او که بهیچوجه انتظار چنان خبرناگواری را نداشت و دوران کامروائی خود را بذین کوتاهی تصور نمی کرد با آن سابقه جبن ذاتی بی اندازه بوحشت افتاد و چون خطر را نزدیک می دید درصدد چاره‌جوئی برآمد پس با تعجیل مبلغی پول بین جماعتی ازاراذل اوباش محلات تهران توزیع وتقسیم نمود و آن ها را بمقابله محمدشاه گسیل داشت ولی چون از این تلاش توفیقی حاصل نشد بمصداق - الغریق - یتبشث بکل حشیش - بعد از یکشب اندیشه و تفکر سرانجام بخیال خود راه غلبه برحریف را پیدا کرد بدین معنی که به تهدید و التیماتومی بس مضحک و بی سابقه متوسل گردید و نامه‌ئی قریب بدین مضمون نوشته وسیله رکن‌الدوله باردوی محمدشاه فرستاد که اولا من عموی تو و بمنزله پدرت هستم برتو که برادرزاده عزیز و نوردیدگان من و از پشت نایب‌السلطنه مرحوم هستی واجب و فرض است که حرمت ریش دراز مرا نگاهداری و بگذاری من پادشاه باشم و تو ولیعهد در عوض هرچه بخواهی از زرو جواهرات و تیول بتو می دهم و مخارجت را هرچند زیاد باشد تقبل می کنم و هرخواهشی را که از من بنمائی مضایقه ننمایم، امیدوارم این پندیرا که به نفع هر دو طرف است قبول نمائی و از همانجا به تبریز مراجعت کنی سلطنت را که شغل پردردسر و خطیری است بمن واگذار که من مایل نیستم برادرزاده عزیزم بزحمت و دردسر پادشاهی آلوده شود. خدا کند که این پیشنهاد را بپذیری و مرا از خود خشنود سازی.

زنهار بفکر جنگ مباش زیرا اگر بخواهی جنگ کنی بدان که در آن صورت کلیه جواهرات سلطنتی را که اینک در اختیار من است درهاون ریخته خورد و نابود خواهم کرد و داغ آنها را به دل تو خواهم گذاشت تا نتوانی آنها را زیب پیکر خود نمائی علاوه براین برای اینکه نامت را ننگین کنم سپاهی از بانوان و مخدرات حرم شاهی که همه مادران و خواهران تو می باشند ترتیب داده و بجای اسلحه کودکان دربار را در بغل آنها نهاده برای جنگ و مقابله باسپاه تو خواهم فرستاد! تصدیق کن که این کار چقدر موجبات سرشکستگی و بدنامی تو را فراهم خواهد نمود چنان که از عمرو سلطنت خود خیری نخواهی دید!...

محمدشاه که از نامه احمقانه عم خود بخنده افتاده بود در جواب پیغام داد که اگر سلطنت به جواهرات و سنگهای قیمتی بستگی دارد پس بایستی پادشاهی دنیا از آن جواهر فروشان باشد و اینکه میخواهی حمله سپاهیان را با گریه و شیون زنان و کودکان دفع نمائی تصدیق می کنم که این شیوه‌ای است بس تازه که تا کنون بفکر هیچ کس نرسیده و در آینده هم هیچ پادشاهی از آن پیروی نخواهد کرد.

الحق که این عمل برازنده توست که بهیچوجه لیاقت سلطنت نداشته و نداری هرچه را بکنی سودی ندارد جز اینکه بیشتر عرض و آبروی خود را خواهی برد. بالاخره چنان که میدانیم با ورود محمدشاه به پایتخت، دستگاه پوشالی علیشاه عادل بهم خورد و او از ترس جان به زنان اندرون فتحعلیشاه پناهنده شد تا اینکه شاه از خونش درگذشت.

سرانجام بدستور محمدشاه ظل‌السلطان و دستیارانش مدتی در یکی از قلاع اردبیل مقید و تحت نظر بودند، در آنجا بود که رکن‌الدوله برادر ظل‌السلطان و دیگر زندانیان راه نقبی جهت فرار تعبیه نمودند و درشب موعود که وسائل فرار مهیا گردید مطلب را با ظل‌السلطان در میان نهاده و بسمت راه نقب هدایتش کردند او با وجود آنکه بسیار تنومند و قوی هیکل بود، از شدت ترس در داخل نقب دچار ضعف و بیهوشی گردید تا این که بالاخره همراهان بازحمت زیاد هیکل سنگینش را بیرون کشیده و بهمان حال برروی اسبی انداخته و بمرز روسیه رساندند معروف است که تا بمرز نرسیده بودند قادر بتکلم نبوده و تازه پس از خروج از منطقه خطر بود که خطاب به رکن‌الدوله میگوید (شاهزاده واقعاً فرار کردیم).

داستان هفته

از : ماری لوئیزور

ترجمه‌ی دکتر منصور مصلحی

باقارچ‌ها درجنگل گردش کنیم!

نزاع برگ‌ها

نسیم در شاخه های بیدی که در کنار جاده قرار گرفته بود می‌پیچید ، ولی این تنها نسیم را می‌شنوید که می جنبند ، بهم می خورند ودر نیست که درشاخه‌ها زمزمه میکند، صدای برگها انتهای ساق هایشان پروبال‌میزنند ؟ آنهاخشمگین هستند ، نه از دست باد ، نه ! آنها مثل بچه های هوس باز با یکدیگر نزاع میکنند .

برگهای شاخه های پائینی درخت میگویند: «ما هیچ چیز نمی‌بینیم هیچ چیز ، حتی گوشه آسمان را، برگ‌های شاخه های بالائی سخت بهم چسبیده‌اند تا راه را برنگاه های مابیندند ، از هم دور شوید ! از هم جدا شوید ! مـا میخواهیم ابرها را که در آسمان سردر پی‌یکدیگر نهاده‌اند ببینیم . ما میدانیم که آنها بهنگام غروب به رنگ گلی در می‌آیند . این را سنجاب به ما گفته است . ما دلمان میخواهد ماه ، ماهسیمین شبها را ببینیم که گاهچون یک خرمن نان‌شیرینی گرداست و گاه بصورت هلالی در می‌آید ،چنانکه گوئی تکه‌ای از آن را خورده‌اند، این را «جغد» به ما گفته است پس یک کمی از هم جدا شوید!»

در همین حال برگهای شاخه های بـالایی درخت میگویند:«ماهیچ چیز نمی‌بینیم‌برگهای‌پائینی سخت بهم چسبیده‌اند تا راه را بر برگهای ما ببندند . از هم دور شوید ! از هم جدا شوید! ما میخواهیم در روی زمین هزاران گل همه‌رنگی راکه روئیده‌اند و حشره هائی را که جامه‌هائی رنگ گل برتن دارند ببینیم ، این را «مرغ خنده» بما گفته است ، ما میخواهیم به خرگوشها که در زیر مهتاب پشتک میزند و به کرم هـــای شبتابی که شبابه‌گردش میروند نگاه کنیم . این را پرستو به ما گفته است . پس از هم دور شوید ! از هم جدا شوید !

تمام برگها همزمان و با هم حرف میزنند و در نتیجه جز نجوای نارضائی چیزی شنیده نمی‌شود . این نزاع هر روز تکرار میشود و در زیر آفتاب مهربان که میکوشد با پرتو گرمش برگها را آرام کند ، هرکدام از آنها بجای‌استفاده از این هوای خوب میرسند :«آه ، چه وقت پائیز می‌آید ؟ پائیز آنقدر از برگها میریزد کـه میتوانم براحتی ببینم ! تمام برگهائی که مزاحم من هستند . میریزند !

مخصوصا یکی از برگها بنام «قاصدک» از آنهای دیگر ناراضی‌تراست . او را «قاصدک» مینامند چون بر فراز ساقه کوتاهش به ندای هر نسیم و بادی سر خم میکند . او از آن‌برگهائیست که در بدترین جا قرار گرفته‌اند ، در میان‌درخت و در نتیجه نه میتواند بالا را ببیند و نه‌پائین را نگاه کنید ، خیلی چیزها هست که میتوانـد خشنودتان کند .

ولی ابله‌ها فقط در فکر اشغال جای‌خالی برگ هائی هستند که نیفتند .. چون ریزش‌برگها آغاز شده است .. برگها از شاخه‌ها جدامیشوند. مثل پرندگان چرخ میزنند و سرانجام روی جاده میافتند .

اما «قاصدک» که در میان درخت‌ازسرما در امانست محکم نشسته است و خشنود است : «بالاخره میتوانم راحت ببینم ، یک گوشه‌آسمان را وقسمتی‌اززمین را چه‌بخت بلندی!»همسایه‌اش که در حال فرو افتادنست میگوید: «تو بدذاتی، ما باید بمیریم‌و توخوشحال هستی!»

ـ بالاخره نوبت من رسیده است که راحت ببینم و کسی نمیتواند مزاحم شود .

و روز بعد میکوشد توجه باد را بسوی خود جلب کند :

«سعی کن کمکم کنی ، هنوز خیلی ازبرگها مزاحم من هستند و نمیگذارند آسمان وزمین‌را خوب ببینم ، آنها را از درخت جدا کن ، آنها را برزمین بینداز!»

ولی بادها دراین فصل سال خشمگین‌هستند و هیچ کاری رانیمه تمام نمیگذارند :

ـ باشد!

باد تند ، صفیر کشان،خشمگین وبخزده میگذرد و بیک ضربه تمام برگها را فرو میریزد و جز «قاصدک» را که تک وتنها روی ساقه‌اش میماند . آنوقت فریاد میزند : «حالا میتوانی‌لذت ببری ، به بالا نگاه کن ، آسمان را می‌بینی؟» .

ـ بلی . ولی چقدر سرد است !

ـ پائین را نگاه کن ، زمین را می‌بینی ؟

ـ بلی ، از سرما میلرزم ، کجا هستند خواهران من ، برگ هائی که محافظتم میکردند؟ پائیز چقدر غم‌انگیز است ! تابستان چقدر چیـز های سرگرم کننده دراین درخت بود .کفشدوزک که در پناه ساقه من خود را از آفتاب حفظ میکرد ، مورچه‌ای که تا آن بالاها میخزید و دارکوب که با نوکش بر یک شاخه قطور سفید، طبل مینواخت و تازه چقدر پرنده که آواز می‌خواندند ...

باد خشمگین تراز همیشه فریاد میزند : «تو هنوز هم راضی نیستی؟»

و ناگهان «قاصدک» را از ساقه‌اش جدا میکند .

آیا برگهای سال آینده عاقل‌تر خواهند بود؟ گمان نمیکنم . هرکدام از آنها در آرزوی آن‌چیزی خواهد بود که ندارد ! آنها باز هم غر خواهند زد که :

ـ کنار بروید ، بگذارید ابرها راببینم ..

ـ کنار بروید ، بگذارید جاده را ببینم ...

و چقدر ساده است که هرکدام از آنها از آنچه می‌بیند لذت ببرد و آن را برای دیگران تعریف کند .

یک جلچله که از کنارشان میگذرد ،میگوید: «شما دیوانه هستید . به آنچه نزدیکتان هست میریزد و فقط جسم خشکی از آنها باقی می‌گذارد» .

او ساده‌لوحانه فکر میکند که پائیز درامانش میگذارد و او تنها میماند تا زیبائی های منظره را بستاید و سرانجام خوشبخت و آسوده باشد !

خوب ، پائیز هر سال زود فرا میرسد و باین فکر میفتد که رنگ‌سبزجندان شایسته درختان نیست پس سعی میکند رنگ های تازه‌ای به آنها بدهد . صنوبرها زرد میشوند ، بلوط ها برنگ خرمائی یا طلائی در می‌آیند و درختان گیلاس سرخ میشوند . تمام جنگل زیبا میشود ، گوئی شعله‌ور شده است ولی این شعله های ارغوانی و عسلی رنگ گرما ندارند . سرما میرسد و برگها میریزند .

درخت بید ما ، در کنار جاده رنگ زرد چشم نوازی دارد و برگهایش بسیار زیباهستند. ولی خلق و خویشان تغییری نکرده است . بازهم جدال میکنند و با بیصبری منتظر موقعی هستند که برگهای اطرافشان فرو ریزد ، هرکسی فکر میکند همسایه‌اش پیش از او خواهد افتاد .

برگ های بالائی میگویند : «ما میخواهیم آنچه را که رو بزمین است به‌بینیم» . و برگ های پائینی تکرار میکنند : «ما میخواهیم آنچه‌را که در آسمان هست به بینیم .»

«قاصدک» مرتبا میگوید : «پس‌این‌پائیز کی‌میرسد؟ پائیز برگ درختان را مثل پر های یک‌پرنده فرو میبرد و خویشاوندان زیادی را به آنها معرفی کرد . قارچ هائی به همه شکل و همه رنگ ...

برخی از آنها دخترکانی بودند که در میان خزه های سبز به گل های زرد شباهت داشتندو دندانه‌دندانشان‌رابرای‌نوشیدن شبنم پیش می‌آوردند . یک خانم هم بود ، یک قارچ خاکستری رنگ بسیار دلچسب و معطر بود .

ولی آن آقای بلند قامتی که کنار جاده ایستاده بود ، کی بود ؟

کلاه قرمز براقی برسر داشت که لکه های سپیدی چون صدف به آن نشانده بودند . بچه شیطان گفت :

« افسوس این قارچ سمی است.هربی‌احتیاطی که آنرا بچیند خواهد مرد . »

سه دوست ما شرمگین از اینکه چنین خویشاوند بدذاتی دارند راه کج کردند و به فضای گشوده‌ای رسیدند که از شنی نرم‌پوشیده شده بود . چنان نرم که در زیر مهتاب به گردنقره شبیه بود . در اینجا خرگوشهامی‌جهیدند وسردر پی هم مینهادند . چه جانوران عجیبی ! دم های سپید برگشته‌شان روی بدنشان به لکه‌ای شبیه بود و گوشهایشان روی شن نرم سایه های درازی میداخت .

سه قارچ مانگاه میکردند و لذت میبردند ولی زیر درخت‌هاماندەبودند چون سایه را بەروشنائی حتی نور ماه ترجیح میدادند .

گفتند : « بازهم دورتر برویم ! »

بچه شیطان بی‌آنکه خسته شود آنها رادر میان جنگل گردش میداد و همه چیز را برایشان تعریف میکرد تا اینکه گفت : « حالا باید بطرف بلوطستان بازگردید . روزبەزودی سرمیرسد . هیچکس نباید شما را ببیند بیائید ! »

باران شروع به باریدن کرده بود و قارچ ها راضی‌بودند چون هرکسی میداند که قارچ‌ها باران را دوست میدارند . کلاه هایشان درگردش شبانه تغییر شکل داده بود . پهن شده بود وحالا چتر زیبائی بود که برروی هزاران رشته باریک و سرخ رنگ بدنشان کشیده شده بود .

بچه شیطان راه بازگشت را نشان داد ولی «فارو» که نقشه دیگری درسرداشت خودش را پشت یک درخت پنهان کرده بود درحالی کـه دیگران فریاد میزدند :

« فارو... فارو»

فارو ناپدید شده بود .. میخواست درحاشیه جنگل بماند تا گذرندگان‌زیبائیش را ستایش کنند. بیچاره «فارو» برادرهایش هرگز ندانستند که‌برسر او چه آمد .

«فینو» گفت : « میگویند قارچ ها را برای خوردن می‌پزند . »

«فینو» و « پاتو» تنها برگشتند درحالیکه کمی غمگین بودند . به درخت زادگاهشان رسیدند . حالا جنگل را میشناختند ولی آنرا باندازەگوشه دنج و خلوتشان دوست نداشتند ، سرخس‌ها آن ها را از چشم‌های بدخواه پنهان میداشتند . یک گل انگشتانه بزرگ با گلهای قرمز رنگین خوشه هایش را در کنارشان آویخته بود . خزه‌ها آن ها را با ساقه‌های ظریفشان محافظت میکردندو آن بالا در درخت بلوط پرنده‌ای برایشان میخواند این خوشبختی بود !

باوجود این یک روز «پاتو» چیده شدو روی اجاق یک آدم پرخور زندگیش پایان گرفت.

اما « فینو » با یک قارچ بزرگ که همسایه‌اش بود ازدواج کرد و بزودی اطرافشان را تعداد بسیار زیادی از قارچ های بدجنس ، خیلی بد‌جنس ، درست مثل پدرشان گرفت .

ماجرای سه‌قارچ

آنوقت هرسه قارچ یکصدا گفتند : « نه این عجیب نیست . »

بچه شیطان کوچولوی جنگل که در درخت بلوط پنهان شده بود حرفهای قارچ ها را شنید و دلش بحال آنها سوخت : « گوش کنید ، امشب بدنبالتان می‌آیم و با هم به دیدن جنگل میرویم . هیچکس نباید شما را ببیند چون تابحال هیچ قارچی برای گردش به جنگل نرفته است و اگر شما را ببینند خیال میکنند که گرفتار جادو شده‌اید ولی شب کسی به چیزی شک‌نمی‌برد . در آن هنگام جنگل پر از آن جانوران ، گیاهان و تمام موجود های اسرار آمیزی است که در آن زندگی میکنند . نه ، هیچکس شما را نخواهد دید . بامید دیدار بهنگام شب !

شب رسید و نور نقره‌ای ماه بر همه‌جا پاشیده شد . بچه شیطان که لباس سبز پوشیده بود و از یکسنجاب بزرگتر نبود سررسید وسه قارچ شاد و خندان بدنبالش راه افتادند .

آرام‌آرام روی علف های تروتازه پیش میرفتند ، ولی هنوز ده متر نرفته بودند کـه «پاتو»ی ناشی پایش در سوراخ مورچه ها گیر کرد و تخم های آنها راله کرد . فکرش رابکنید که مورچه ها چقدر خشمگین شدند ! از هر طرف مثل شیطان های سیاه بیرون ریختند ، از قارچ ها بالارفتند قلقلکشان دادند ، نیششان زدند وروی کلاه‌هایشان گردش کردند . خیلی ناراحت کننده بود چطور میبایستی از خودشان دفاع کنند ؟

« فینو» فریاد زد : «خودتان را به برگهای خشک بمالید ! »

و خودش زیر یک توده برگ خشک پنهان شد . مورچه ها را از خود راند و دوقارچ‌دیگر هم چنین کردند . کمی دورتر یک حلزون‌سیاه زنگ رامرابر«فارو»بست‌وگفت :

« توچقدر خوشگل هستی . دلت میخواهد بامن به گردش بیائی ؟ »

حلزون بنظر « فارو » زیبا نبود ولی چـون غرورش ارضاء شده‌بود غرولندکنان‌گفت: «باشه برویم . »

حلزون از تنه قارچ بالا رفت و روی‌سرش نشست و مشغول گاز گرفتن و کندن آن شد .

«فارو» فریاد زد : «دردم می‌آید ، دردم می‌آید!» «فینو»یک بار دیگر او را زیر علف های‌خشک برد وحلزون افتاد ولی جراحت بزرگی روی سر«فارو» برجای ماند و این نشانش داد که نباید خیلی مغرور باشد .

آرام آرام پیش میرفتند ، همه چیزرو براه‌بود. تا اینکه «پاتو» پسر عمویش قارچ بزرگ را دید. قارچ مشخصی بود که با آن شکم بزرگ‌و کلاه سنگینش حالت پرابهتی داشت « پاتو» که برای رسیدن باو عجله داشت جهید و در میان‌گودال کوچکی افتاد که سراپایش را گل‌آلود کرد .

ـ دورتر برویم ...

بچه شیطان می‌جهید وقارچ های ما راپیش با دپچ‌وتاب میخورند . این عجیب نیست کەتو به زمین بسته شده باشی .

نیروی دریائی شاهنشاهی

آگهی استخدام

«اعزام به‌خارج»

نیروی دریائی شاهنشاهی برای تکمیل کادر درجه‌داری خود تعدادی داوطلب بامدرک‌قبولی‌سوم‌متوسطه یا«پایان دوره راهنمائی» استخدام وپس‌از موفقیت درآزمایشات جهت‌طی‌دوره‌بخارج‌از‌کشور اعزام مینماید

داوطلبینی که سن آنها بین ۱۵ تـا ۲۰ سال تمام می باشد می توانند همه روزه با دردست داشتن آخرین مـدرک تحصیلی و اصل شناسنامه و یك قطعه عکس ٤×۳ بمعاونت پرسنلی نیروی دریائی شاهنشاهی واقـع در طهران خیابان سپهبد زاهدی‌بالاترازبیمارستان آپادانا (مدیریت استخدام)و یابه‌پایگاه هاو نمایندگی هـای نیروی دریـائـی شاهنشاهی در شهرستان های بندر پهلوی . خرمشهر.بندرعباس .بوشهر. کرمانشاه . رضائیه .اصفهان . مشهد یزد . زاهدان . کاشان.شیراز . کرمان مراجعه نمایند . م‌الف ۱۱۳٤۱

آگهی استخدام

لشکر ۹۲ زرهی در سال جاری تعدادی کارمند مرد با مدرك تحصیلی سوم متوسطه جهت انجام وظیفه در تخصص ماشین نویس استخدام می نماید داوطلبین می توانندهمه‌روزه باستثنای روز های تعطیل جهت ثبت‌نام وکسب اطلاع بیشتر به شعبه استخدام آجودانی لشکر ۹۲زرهی اهواز مراجعه نمایند .

لشکر ۹۲ زرهی اهواز

انجمن شاهنشاهی موسیقی ملی

به‌منظور حفظ واشاعه آثار اصیل موسیقی‌و تکمیل و تجهیز صفحه خانه‌انجمن اقدام به‌جمع آوری و خرید صفحات و نتهای‌آهنگ هاوترانه های قدیمی‌نموده‌است .

دارندگان این قبیل صفحات ونتهاچنانچه‌مایل به‌این همکاری باشند میتوانندبه‌محل موقت‌دفتر انجمن واقع‌درتالار رودکی مراجعه‌نمایند.

م‌الف ۲۳۸۷۸ ۱ـ۲

سمینار بازاریابی وتوسعه صادرات

بمنظور آشنائی بیشتر صادر کنندگان در زمینه بازاریابی صادرات مرکز توسعه صادرات ایران امسال نیز با همکاری مرکز مطالعـات مدیریت ایران سمیناری را بمدت ٤ روز ازتاریخ ٦اردی‌بهشت ۱۳۵۵بزبان انگلیسی در مرکـز مطالعات مدیریت ایران تشکیل خواهد داد .

در این سمینار مسائل مربوط به :

ـ شناسائی امکانات بازاریابی‌درصادرات
ـ توسعه طرحهای جامع بازاریابی
ـسازمان دادن فعالیت های صادراتی
ـبررسی و چگونگی حل تنگنا های توسعه صادرات
ـسیاستها و فعالیت های سازمانهای‌مختلف دولتی ونقش آنها در توسعه صادرات
ـنحوه همکاری بخش خصوصی بـــرای توسعه صادرات

مطرح و مورد بررسی قرار خواهند گرفت .

از مسئولان صادرات شرکت ها و موسساتی که بنحوی‌در امر صادرات فعالیت‌دارندوعلاقمند به‌شرکت در این سمینار آموزشی می‌باشند خواهشمند است برای کسب اطلاع بیشتر حداکثر تاتاریخ ۲۲ بهمن ماه ۱۳۵٤ با تلفن های ۸۲۸۱۰٦ و۸۳۹۳۳٤ تماس حاصل نمایند.

م الف ۲۱۷۸۱

مرکز توسعه صادرات ایران

خیابان کریم‌خان‌زند ، نبش خردمندشمالی، شماره ۱۷

آگهی

راه‌آهن دولتی ایران برای رفاه‌مسافران تور بوترن‌ـ درخط تهران‌ـقم وبالعکس ازتاریخ ۱ر۱۱ر۵۴ مبادرت بفروش بلیط دوسره نموده‌است قیمت بلیت درجه یک ۳۴۰ ریال ودرجه‌دو ۲۸۰ ریال میباشد

این قطار فعلا طبق برنامه‌همه‌روزه‌دراین‌مسیر حرکت وبه‌مسافرانی که‌بلیط دوسره‌این قطار راخریداری و درهمانروز مراجعت نمایندمعادل ۲۰ درصد بهای بلیط تخفیف داده‌میشود

راه‌آهن دولتی ایران

م‌الف ۲۲٤٦۵

آگهی استخدام

آموزشگاه نوجوانان بمنظور تکمیل کادردرجه‌داری عده‌ای داوطلب باشرایط‌زیر استخدام مینماید :

الف : شرایط :

۱ـتابعیت دولت شاهنشاهی ایران و متدیـن بودن بیکی از ادیان (اسلام،مسیحی،کلیمی‌زرتشی):
۲ـ حداقل سن ۱۵ وحداکثر ۱۶ر۵ سال تمام‌دربدو ورود به‌آموزشگاه (مدرسه موزیك حداقل ۱۳ وحداکثره‌ر۱۵ سال تمام) :
۳ـدارا بودن قبولی سوم متوسطه یاپایان دوره راهنمائی :
٤ـداشتن صحت مزاج برابر گواهی بهداری‌ارتش شاهنشاهی

ب : حقوق و مزایا :

۱ـمدت تحصیل درآموزشگاه ۲ سال شبانـه روزی بوده و کلیه هزینه تحصیلی(خوراك‌دانشجوئی) پوشاك وسائل زیست بعهده ارتش می‌باشد ، ضمن استفاده از مرخصی سه‌نوبت درسال :
۲ـ حقوق ماهیانه درسال اول ٦۵۰۰ ریال ودرسال دوم ۱۲٦۰۰ ریال می‌باشد که پس از خاتمه دوره دوساله بدرجه گروهبانـدومی مفتخر ومزایـای بعدی برابر قانون استخدام‌نیروهای‌مسلح‌شاهنشاهی خواهدبود :
۳ـ داوطلبین واجد شرایط بـرای ثبت نام وکسب اطلاع بیشتر همه روزه از ساعت ۷ الی ۱۵ باستثناء ایام تعطیل بادردست داشتن شناسنامه‌عکس‌دار در تهران به‌آموزشگاه نو جوانان واقع در جاده دماوند سه راه ایران ابزار جاده تصفیه خانه‌سازمان آب ویاباتلفن‌های ۲ـ۷۸٤٤۷۱ ، (داخلـی ۲۱٦) تماس‌ودرشهرستانها به‌آجودانی پادگان هـای‌نظامـی مراجعه نمایند .

م‌الف ۲۱۳٦۵

آموزشگاه نوجوانان

آگهی

قابل توجه کارفرمایان‌محترم‌کارگاههای تهران

بمنظور ایجاد تسهیلات بیشتر درامر مراجعه کارفرمایان در نظر است امورمربوط به اداره کل‌وصول‌مطالبات این سازمان واقع در خیابـان پهـلوی مقابـل خیابان بـزرگمهر بـر حسب مورد وبا توجه بوضع جغرافیائی‌کارگاه هابه‌شعب ۱۸ گانه این‌سازمان‌درتهران واگذار شود. لذا بدین‌وسیله مراتب‌را به اطلاع کلیه کارفرمایانی که دارای بدهی معوق لغایت اردیبهشت۱۳٤۹می باشند میرساند تابرای پرداخت بدهی‌خود وروشن نمودن وضع‌پرونده‌مربوط وهمچنین استفاده‌ازبخشودگی خسارات موضوع ماده ۹۹ قانون تامین اجتماعی از تاریخ ۱٦ر۱۱ر۱۳۵٤ بشعبه‌ای که‌در حال حاضر حق بیمه جاری خود را پرداخت می نمایند. مراجعه فرمایند. م‌الف۲۱٦٤۱

سازمان تامین اجتماعی

یک چهره یک خانه

رضاشاه کبیر، بعدازظهر سوم شهریور نگران درس و مشق والاحضرت‌ها بودند

نوشته :
پروفسور منوچهر وارسته

بنظر میرسد که برای جریانیکه نقل می‌کنم شاهدی باقی نمانده باشد . در تاریخ ۲۷ بهمن ۱۲۹۹ (یعنی ۶ روز قبل از کودتای تاریخی اعلیحضرت رضا شاه کبیر ، من در دفتر رئیس الوزرای وقت ـ سپهدار اعظم بودم . این مرد که در خوش قلبی و میهن پرستی در تاریخ کشور ما خیلی کم‌نظیر بوده است ، در ساعت‌دمشب مشغول دادن دستوراتی به مرحوم « ضیاء همایون » ـ منشی خود ـ بود (ضیاء همایون همان کسی است که مدتی‌معلم و منشی پادشاه سابق افغانستان بود و بعد از برکنار شدن پادشاه افغانستان ، بایران مراجعت کرد .

دو سه نفر دیگر ازاعضای دفتر مخصوص‌رئیس الوزراء که یکی از آنها آقای « دیوان بیگی » بود در آنجا حاضر بودند . باران بشدت میبارید . دربان برای رئیس الوزراء پیغام فرستاد « که رضا خان میرپنج » از قزوین آمده و می‌خواهد مطالب خصوصی را باطلاع حضرت اشرف‌برساند. مرحوم سپهدار اعظم کمی ناراحت شد . به وزیر جنگ خود مرحوم « سردار همایون» تلفن کرد و پرسید : « آیا شما از حضور رضاخان میرپنج در تهران خبر دارید ؟ » وزیر جنگ جواب داد که از موضوع هیچگونه اطلاعی‌ندارد و باین مناسبت به مرحوم‌ضیاء همایون گفت به « مسافری » که از قزوین رسیده بگوید وزیر جنگ از آمدن شما در تهران بی‌خبر است . چنانچه مطالب مخصوصی دارید ممکن است نزد وزیر جنگ بروید و مطالب خود را بایشان بگوئید. وقتی مرحوم ضیاء همایون برای ابلاغ این پیام خارج شد من که نوجوانی بودم بانگیزه کنجکاوی با او خارج شدم . در بزرگ منزل رئیس الوزرای وقت در خیابان ژاله (که در آنموقع به خیابان « دوشان‌تپه» معروف بود) واقع شده بودو در دیگرش در کوچه‌یی که موازی با خیابان ژاله و در شمال منزل سپهدار اعظم بود و نزدیک دفتر رئیس الوزراء واقع شده بود باز میشد . وقتی مرحوم ضیاء همایون در را گشود مرد بلند قامتی که شنلی برتن داشت و دهانه اسبی را در دست گرفته بود و از اطراف کلاهک شنلش رشته هائی از آب باران‌بشدت فرو می‌ریخت ایستاده بود .

ضیاءهمایون به‌منجی آینده‌ایران گفت:حضرت اشرف(مقصودش رئیس الوزراء بود) ازحضور شما در تهران بی‌خبر بودند .

آقای سردار همایون وزیر جنگ هم اطلاعی نداشتند بعقیده حضرت‌اشرف بهتراست شما اگر مطالب خصوصی‌دارید همین الان یا فردا صبح نزد وزیر جنگ بروید و مطالب خود را بگوئید . ایشان در صورت لزوم مطالب را باطلاع حضرت اشرف خواهند رساند.

صورت سردار نامی ایران درست دیده نمیشد ، ولی معلوم بود که از این جواب ناراحت شدند .فورا براسب سوار شده وبا سرعت هرچه تمامتر بقزوین‌مراجعت کردند .بطوری که هیچوقت معلوم نشدمطالب خصوصی که سردار بزرگ‌ایران می‌خواست باطلاع رئیس‌الوزراء برساند چه بوده است ؟

چند ماه بعد ، در زمان تصدی نخست وزیری سردار نامی ایران یک روز عصر مرحوم سپهدار اعظم معظم‌له را بصرف عصرانه بمنزل خود دعوت کرده بود ، اتومبیل ایشان از در بزرگ خیابان ژاله وارد شد و بقیه راه را که از باغ بزرگی میگذشت‌پیاده رفتند پس از صرف عصرانه وقتی از پله‌ها پیاده شدنددستور دادند که اتومبیل ایشان را مقابل‌درشمالی ساختمان‌بیاورند و فرمودند من می‌خواهم از این‌درخارج شوم‌چون‌خاطره‌ای ازآن دارم ، بعد ، رو به مرحوم ضیاء همایون کرده و فرمودند : « شما هم البته آن شب را بخاطر دارید » . این بود اولین دفعه‌ایکه من رضا شاه‌کبیر رادیدم . دفعه دوم در روز سوم شهریور ۱۳۲۰ بود . هرروز عصر من درمحلی نزدیک به وزارت دربارمینشستم و والاحضرت احمدرضا و والاحضرت محمودرضا برای گرفتن دروس‌زبان،درست در ساعت سه به آنجا می‌آمدند .

مشرف به محل درس ، چند پله پائین‌تر ، اعلیحضرت رضا شاه کبیر ، هرروز عصر یک ساعت و نیم قدم می‌زدند .

درختها مانع دیدن چهره مردانه آن سردار بزرگ بود ولی ما نوار قرمز شلوار معظم‌له را می‌دیدیم که‌باگامهای استوار و شمرده تا به آخر معبر می‌رفتند . هرروز درست در سر ساعت ۳ر۵می‌ایستادند که یک فنجان چای بنوشند .

در وقت ثابت‌و معینی‌می‌ایستادند و سیگاری‌میکشیدندو الاحضرتها خیلی مقید بودند که درست در سر ساعت ۳ برای درس‌حاضر شوند .

روز سوم شهریور ۱۳۲۰ من از همه جا بیخبر بودم و نمیدانستم که در ساعت سه صبح ، کشور عزیز ما مورد تهاجم و تعدی همسایگان قرار گرفته . در آن روز ، قبل از آنکه والاحضرتها برسند طرز راه رفتن اعلیحضرت رضا شاه کبیر در دل من ایجاد نگرانی و هراس کرد زیرا آن قدمهای متین و استوارمعمول، تغییر کرده و طرز راه رفتن یک مرد نگران جایگزین آن شده بود . در سر ساعت ۳ برخلاف معمول والاحضرتها تشریف نیاوردند . نگرانی من افزون شد . بیست دقیقه بعد از ساعت سه ، از دور والاحضرتها را دیدم که به محل درس خود می‌آمدند وقتی که نزد پدر تاجدار خود رسیدند ، اعلیحضرت رضاشاه کبیر با آهنگ‌سرزنش وملامت به آنهافرمودند : « شماهمیشه ساعت ۳ برای‌درس می‌آمدید ، امروز چرا ۲۰ دقیقه دیر رسیدید ؟ »والاحضرتهاجواب دادند : « چون امروز ، روز سلمانی ما بود و سرویس اتوبوس بین تهران و شمیران مرتب نبود ، سلمانی ما ۲۰ دقیقه دیر رسید و بهمین‌جهت درس ما ۲۰ دقیقه‌بتاخیرافتاد. اعلیحضرت رضاشاه‌کبیربرآشفته و با صدای بلندی فرمودند :

« دیر رسیدن سلمانی یا هرجریان دیگر نباید موجب تاخیر ساعت درس شود .درس آنقدر مهم است که در حدود امکان و توانائی نباید آنرا تعطیل کرد یا بتاخیر انداخت . و این قسمت آخر را سه مرتبه تکرار فرمودند . وقتیکه والاحضرتها بالا آمدند وجریان غم‌انگیز روز را نقل کردند تازه من آگاه شدم که علت آن طرز راه رفتن که ناراحتی و نگرانی از آن استنباط میشد چه بوده است و پیش خود فکر کردم چگونه اعلیحضرت رضا شاه کبیر با آن همه مشغله و وسواس مخصوصی که داشتند که خودشان بتمام جزئیات امورسیدگی فرمایند، حتی ساعت درس فرزندان‌خود را بخاطر داشتند و در آنروز شومی که طوفان حوادث ، کشتی ملک و شاهنشاهی‌معظم‌له را در دریای‌منقلبی‌انداخته‌بود، با وجود این ساعت درس والاحضرتها را فراموش‌نفرموده و با این شدت و تاکیدمواخذ کرد و فرمودند : « هیچ چیز نباید موجب شود که یکدقیقه درس محصلی بتعویق افتد زیرا تحصیل و کسب فضیلت و دانش برهمه چیز مقدم است». آن مواخذه ، آخرین کلماتی بود که من با گوش خود شنیدم و آن روز شوم ، آخرین روزی بود که‌من‌سردار بزرگ و شرافتمند ایران را زیارت کردم .

یزدان

آموزش بوسیله مکاتبه

ششم و کنکور

فیزیولوژی حیوانی
فیزیولوژی گیاهی
زمین‌شناسی و تکامل
جبر و مثلثات
ادبیات فارسی
زبان
شیمی
فیزیک و مکانیک
هندسه مخروطات
حساب استدلالی
ترسیمی و رقومی
ادبیات فارسی
جبر
مثلثات
زبان
شیمی
فیزیک
مکانیک

باهمکاری گروهی از برجسته ترین استادان دانشگاه و دبیران پایتخت

شناخت فرهنگ و تمدن ایران ۱
ادبیات فارسی ۲
سنجش استعداد تحصیلی ۳
زبان انگلیسی ۴
مواد اختصاصی ۵

ازتمام داوطلبان امتحان تست توسط ماشینهای I.B.M بعمل خواهد آمد

داوطلبان از هرنقطه ایران میتوانند مبلغ ۲۸۰۰ ریال را بحساب جاری ۳۳۳ بانک صادرات مقابل دانشگاه تهران واریزو فیش بانکی راهمراه یک قطعه عکس و تعیین گروه انتخابی وآدرس و مشخصات کامل خود جهت تشکیل پرونده با پست سفارشی به‌نشانی مرکز سازمان:
خیابان شاهرضا مقابل دانشگاه تهران ساختمان ظروفچی شماره ۱۱ ارسال دارند.

یکان باسابقه‌ترین مرکز آموزش مکاتبه‌ای در ایران

صندوق پستی ۱۸۳۳۰ر۱۴ منطقه ۱۳ پستی

جایزه‌ای که هرگز کنکر از نخواهد شد

۷ گنج

جایزه بلیط‌های نوروزی ۲۰ بهمن همزمان با انتشار معرفی میشود

اطلاعات

ایرانیان مقیم خارج از کشور از طریق اطلاعات هوائی درجریان اخبار و رویدادهای کشورمان ایران قرار میگیرند و مشتاقانه این نشریه پرخبر و پرمطلب را مطالعه میکنند
شما هم اطلاعات هوائی را برای دوستان و بستگان خود آبونه شوید
تلفن آبونمان ۳۱۱۰۷۱ ـ ۳۱۱۰۸۱

دانشگاه ملی ایران

آگهی مزایده‌فروش اتومبیل مستعمل

دانشگاه ملی ایران چند دستگاه اتومبیل مستعمل خودرا از طریق‌مزایده بفروش میرساند .

خواستاران میتوانند همه‌روزه(باستثنای پنجشنبه و جمعه) از ساعت ۸ تا ۱۲ و۱۳تا۱۶½ در اداره خدمات وانتظامات دانشگاه (واقع‌در اوین)از اتومبیلهای مشروحه زیر :

ردیف	نوع اتومبیل	رنگ	شماره شهربانی
۱	بیوک‌الکترا	مشکی	ـ
۲	جیپ استیشن	سبز	۱۱۷۵۳ تهران ب
۳	شورلت آمبولانس	سفید	۳۷۸۴۶ تهران ب
٤	کمرو آمبولانس	سفید	۳۸۲۷۳ تهران ب
٥	فولکس واگن‌استیشن	کرم	۹۳٤۳۸ تهران ب
			۸٥۳۳۸ (در پارکینگ مدرسه
٦	مینی‌بوس	آبی	عالی پرستاری)
۷	لندرور مدل ٥۱	ـ	۸٦۷۷۹ تهران د

بازدید کنند و در صورتی که مایل به خرید باشند مبلغی معادل یکدهم پیشنهادی خودرا بحساب شماره ۱۰۰۱ بانک ملی ایران شعبه دانشگاه ملی بسپرندو به پیوست پیشنهاد خرید در پاکت لاك ومهر شده با ذکر آدرس صریح و روشن تا آخرین ساعت روزچهار شنبه ۲۹ر۱۱ر۱۳٥٤ بدفتر اداره کل امور مالی واقع در سازمان مرکزی دانشگاه (اوین)تحویل دهندورسید دریافت دارند. بدیهی است در صورتیکه دانشگاه پیشنهادی را که بصورت جمعی باشد مقرون بصرفه تشخیص دهد بادریافت‌بقیه‌بهاء اتومبیلهای یادشده رابه پیشنهاد دهنده مذکور انتقال خواهدداد . ضمنا ارسال پیشنهاد واخذ رسید درهیچیك ازمواردموجب الزام در فروش نخواهد بود وبه پیشنهاد های مبهم‌و مشروط و فاقد سپرده ترتیب اثر داده نخواهدشد.
نتیجه بررسی‌یك هفته‌پس از آخرین مهلت قبول پیشنهاد اعلام خواهد شد.
هزینه مربوط به آگهی و مالیات بعهده خریداراست

دانشگاه ملی ایران

آگهی ازشرکت مخابرات ایران

بمنظور گسترش وفراهم آوردن امکانات بیشتر برای واگذاری شماره های جدید قسمتی از کابل های منطقه زیر مربوط بمرکز تلفن تهران نو (تعویض شماره ۷۰ به ۷۳) بعلت ضرورت فنی‌از تاریخ ۱۸ر۱۱ر٥٤ برگردان می‌شود وناگزیر اختلالاتی‌درارتباط‌تلفنی‌مشترکان‌محترم‌روی‌خواهد داد .
شماره های جدید قبلا باطلاع مشترکان گرامی رسیده و در اختیار قسمت اطلاعات (۱۱۸) نیز گذاشته خواهد شد .

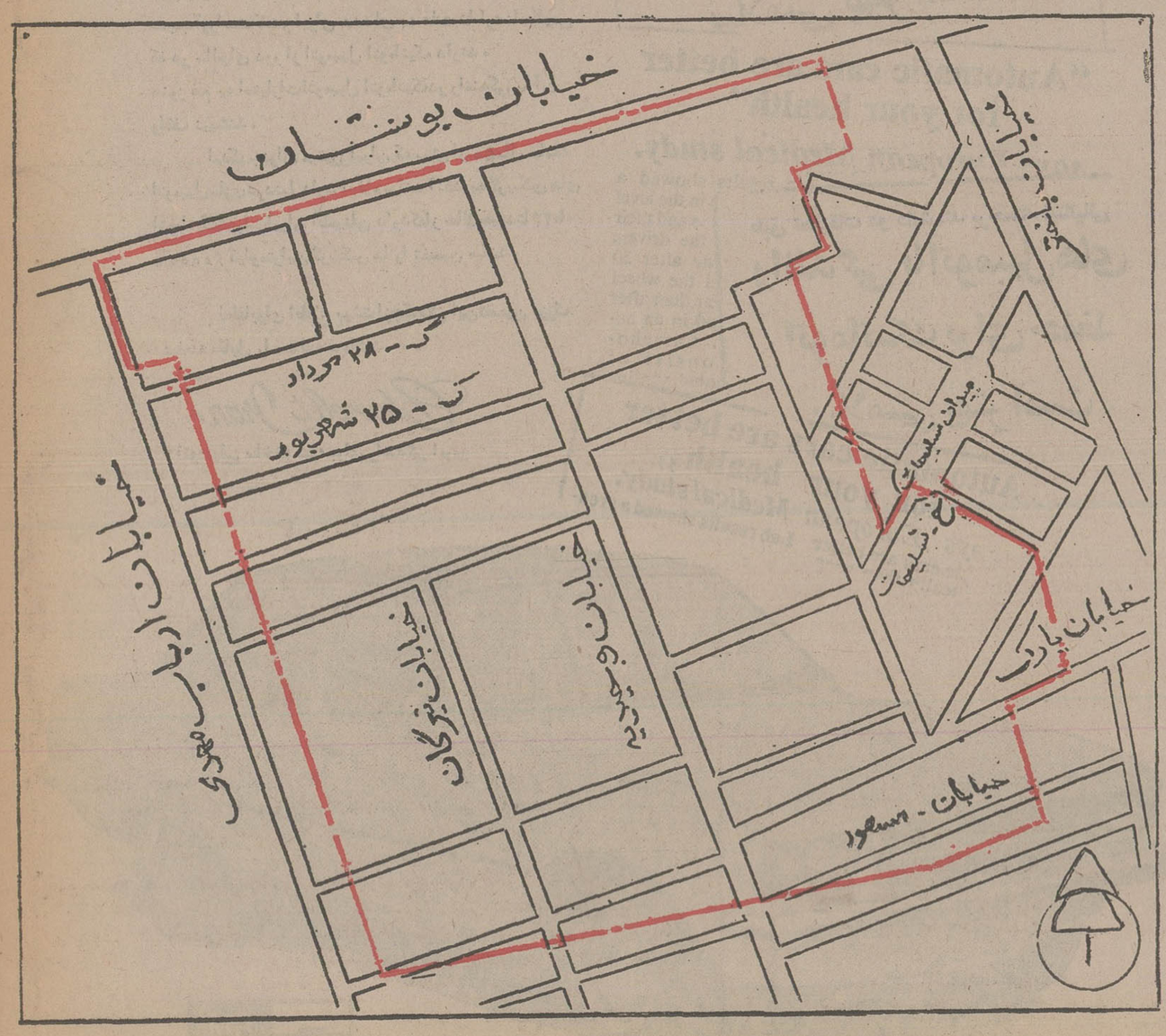

اداره نصب شبکه شرکت‌مخابرات ایران

لشگر پیاده گارد

بمنظور تامین کادر درجه داری یگانهای تابعه داوطلبینی را که دارای شرائط زیرباشد می‌پذیرد :

الف ـ شرائط استخدام

۱ـ تابعیت دولت شاهنشاهی ایران
۲ـ داشتن تناسب اندام وسلامت جسمی
۳ـ حداقل سن ۱۷ وحداکثر ۲۳ سال تمام برای مسیحی ـ کلیمی ـ زرتشتی)
٤ـ متدین بیکی از ادیان رسمی کشور (اسلام ـ کسانیکه خدمت وظیفه را انجام داده‌اند تا۲٥سال .
٥ـ قد کمتر از ۱٦۱ سانتیمتر نباشد
٦ـ نداشتن سوء پیشینه وسابقه اخراجی ـ فرار ـ مردودیت پزشکی درسایر نیروها
۷ـ داشتن حداقل کارنامه قبولی سوم متوسطه نداشته باشند . ـ یاسوم راهنمائی
۸ـ داوطلبین باید مجرد و پدر ومادر تحت‌تکفل

ب ـ حقوق ومزایا

داوطلبین در طول طی دوره آموزشی که یکسال می‌باشد شبانه روزی بوده و کلیه هزینه زیست و تغذیه ووسائل تحصیل بعهده لشگر بوده و درمدت یکسال آموزشگاه ماهیانه ٦۸۰۰ ریال و پس ازنیل بدرجه گروهبان دومی ماهیانه مبلغ ۱٦٥۰۰ ریال دریافت خواهند نمود .

ج ـ نحوه ثبت‌نام

داوطلبین میتوانند همه روزه باستثنای روزهای تعطیل (پنجشنبه وجمعه)بادر دست داشتن‌اصل‌مدرك تحصیلی و عین شناسنامه عکسدار ودوقطعه عکس بشعبه استخدام آجودانی لشکر واقع در جاده قدیم شمیران چهارراه قصر مراجعه وثبت‌نام نمایند ونیاز میتوانند برای یك‌یادو دوره چهارساله تجدید استخدام برای مدت هفت سال بوده و بعدابنابضرورت تعهد خدمتی بنمایند .

گورستان ظهیرالدوله موزه میشود

بعداز بهشت‌زهرا ، قراراست گورستان تازه‌ای درتهران‌ساخته شود تا کفایت مردگان این دیاررا بکند • اهالی تهران تا قبل‌از احداث بهشت‌زهرا برای دفن مردگان خوددرمضیقه‌بودند و فقط آنها که دستشان‌به‌دهانشان میرسید ،میتوانستند قطعه زمینی در گورستانهای قدیمی ومشهور تهران بیابند و مرده خود را به خاک بسپارند یکی‌ازاین‌گورستانها گورستان معروف ظهیرالدوله‌بود که روزگاری برای خود کبکبه و دبدبه‌ای داشت •

این گورستان مختص اغنیا بود وفقط بولدارها دستشان به دامن خاک گرانقیمت گورستان ظهیرالدوله میرسید •

به خاک سپرده شدن‌درگورستان ظهیرالدوله مایه تفاخر بود • البته تفاخر بعداز مرگ •روزی که ظهیرالدوله وصیت‌کردجسدش را در محوطه باغ‌بزرگ‌خانه‌اش دفن کنند و این‌محل به گورستان تبدیل شود هرگز تصور نمی‌کرد که گورستان وی تا این حدمورد توجه مردم قرار گیرد •

سبب شهرت گورستان ظهیرالدوله علاوه برنام آن که منتسب به ظهیرالدوله است از وقتی به اوج رسیدکه ایرج میرزا شاعر نامدار را دراین‌محل بخاک سپردند • ازآن پس گورستان ظهیرالدوله به مدفن شعرا و نویسندگان اختصاص یافت و شهرت آنروز افزون شد •پس فرخزاد شاعره معروف در این گورستان بخاک سپردهشد، بیش از هروقت قبرهای این گورستان خریدار پیدا کرد و عده‌ای نیز در معامله زمین های آن پول زیادی به جیب زدند •

پس‌از احداث «بهشت‌زهرا» دفن مردگان در گورستان ظهیرالدوله ممنوع شد و قرار شد تنها کسانی که در این محل مقبره خصوصی دارند اجساد بستگان خودرا بخاک بسپارند •

بدنبال این اقدام چند صباحی گورستان ظهیرالدوله از خاطرها محو شد و این روز ها تنها عده‌ای از مردم بخصوص جوانان وصاحبدلان با صفا گاهگاهی در گورستان‌ظهیرالدوله آفتابی میشوند و به‌زیارت مقبره شاعران و متقدمین خوشنام‌لحظه هارا سپری می کنند •

باغ مصفای‌ظهیرالدوله به واسطه موقعیت محلی از آب و هوای خاصی بر خوردار است ودرخت های سربفلک کشیده و فضای مخصوص‌آن‌هرصاحبدلی را در خودفرومی‌برد.

قرار است بزودی گورستان ظهیرالدوله به یک موزه‌بزرگ‌مبدل شود ،موزه ای که چهره های مشهور ، شعرا و عرفا را در دل خود جای داده است •

پارک ساعی، میعاد گاه نامزدهای جوان

★ در پارک ساعی ، دختر هاو پسر های جوان را بیش‌از هرجای دیگر میتوان دید :اینجا ، بهتر از کافه تریاست ، فقط با پنج ریال میتوان سروته دیدار دو نامزدرا بهم آورد !

روزگاری تهران بود و یک «پارک شهر » • تفریح مردم محدود بود ، به گردش در «پارک شهر » و بیشتر مردها روزهای جمعه‌و ایام تعطیل دست زن وبچه خودرا می گرفتند ودر گوشه‌ای از پارک شهر جا خوش می ـ کردند •

بساط چائی و قلیان بریا می شدودست‌فروشهاوجغجغه فروشها هم برای خود عالمی داشتند • بیش از همه بچه‌ها در پارک شهر شور و شرمی آفریدند و بعضی اوقات نزاع دوبچه ممکن بودبه‌دعوا وقمه کشی بزرگترها بیانجامد •

البته‌ریش‌سفیدان در این میان بیکار نمی‌نشستند و قضیه با وساطت فیصله پیدا میکرد •

در برابر پارک شهر قدیم ـ تهران امروز صاحب چندین پارک بزرگ و سرسبز و خرم است که‌هرکدام‌بخشی‌ازفضای سبز شهرند •

درمیان پارکهای تهران ، «پارک ساعی» بیش از همه برسرزبانهابوده و باوجود عمر نسبتا کوتاه خود سرگذشت ها دارد .

پارک ساعی‌بواسطه داشتن درختهای زیاد ابتدا قرار بود جنگل مصنوعی شودولی نشد • بعد قرار شد درخت های آنرا ریشه‌کن کنندوبجای آن آپارتمان بسازند که اینکار هم صورت نگرفت • این پارک در حال حاضر به صورت‌میعادگاه عشاق جوان درآمده‌است •

نامزدهای جوان و صد البته دختر و پسر های دلداده عصرها در گوشه و کنار این پارک قرار می یابند و سرود عشق ودلدادگی سر میدهند • یکی‌از دخترهای جوانی که به این پارک آمده بود میگفت :

آمدن به پارک بهتراز رفتن به تریا ودر گوشه‌ای تنگ و تاریک نشستن است • اینجا میتوان سروته یک دیدار دوستانه را با یک بستنی ۵ ریالی بهم آورد • در حالی که تریا رفتن‌خرج دارد وبیش از این حرفها باید پول داد•

این دخترخانم میگفت : قدم زدن در پارک نیز لطف دیگری دارد ، دراینجا لااقل میتوان کمی هوای آزاد استنشاق کرد •

روزهای آخر سال تحصیلی نیز پارک ساعی دیدنی است• دراین ایام پارک‌ساعی بصورت میعادگاه دانش‌آموزان درمی‌آید •

دانش‌آموزان اغلب میخواهند ظرف دمبانزده روز درس خواندن در پارک‌درامتحانات آخر سال قبول شوند و چه بسا عده‌ای از آنها هرگز به آرزوی خودنمیرسد ، زیرا پارک ساعی در چنین فصلی قبل‌از اینکه بتواند محل‌آرامی برای درس‌خواندن باشد ، مرکز خنده و تفریح و متلکهای دوستانه است •

بهترین اسب والاغ وقاطر در میدان مال فروشها معامله میشد

در میان میدانهای قدیمی تهران ـ میدان مال‌فروشها از شهرت ویژه‌ای برخوردار است و هنوزهم خاطره گذشته ها را درذهن کهنسالان‌تهرانی‌زنده میکند.

میدان مال‌فروشها در قدیم گوشه‌ای از میدان «مولوی» فعلی بود .در این میدان اسب ، قاطر و الاغ و نیز درشکه وکالسکه خرید و فروش میشد .

این میدان نزدیک‌بازار آهنگرها و جنب بقعه سید اسماعیل واقع شده بود و هرکس به این بازارچه و بقعه سید اسماعیل میرفت ، حتما سری هم به میدان‌مال فروشها میزد .

مال‌فروشهای میدان از صبح اول وقت کالای‌خود را که در واقع اسب و الاغ و قاطر بود بمعرض فروش میگذاشتند و هر فروشنده بفراخور صدائی که داشت برای کالای‌خود باصدای بلند تبلیغ میکرد .

فروشندگان‌با جملاتی نظیر ، آی پول حلال ،اسب عربی داریم ، اسب ترکمن داریم ، اسب کهر داریم ، اسب بندری داریم ، قاطر باری وسواری داریم ، الاغ آران وبیدگلی داریم ،برای کالای خود تبلیغ میکردند به این ترتیب مشتری جلب میشد و وسیله نقلیه مورد لزوم خود را خریداری میکرد .

زین اسب ، دهانه و افساروپالان الاغ ازوسایلی بود که در دهانه بازار آهنگر ها بوفور یافت میشد . حتی دربازار آهنگر ها اسب و الاغ بابهای ارزان نعل میشد و در اختیار صاحب مال قرار میگرفت . مشتری پس از انتخاب اسب یا الاغ مورد نظرخود ، سوار آن میشد ویک‌دور،دورمیدان‌میتاخت

این در واقع نحوه امتحان اسب یا الاغ بود. مشتری برای اطمینان بیشتر تهیگاه و عضلات‌ران و دست اسب را امتحان میکرد و پس از امتحان‌آن را میخرید .

بعضی از مال‌فروشها بارنگ کردن یال یا دم‌اسب که‌توسط حنای خیس‌شده صورت میگرفت برزیبائی اسب می‌افزودند تا مشتری بهتر بسراغ آن بیاید .

در میدان مال فروشهاهر روز بطور متوسط سیصد و پنجاه رأس اسب ، قاطر والاغ معامله‌میشد و بیشتر خریداران و فروشندگان‌از معامله خود راضی بودند .

★ آنچه از میدان مال فروشها باقی مانده ، فقط محوطه‌بی کوچک است که در آن دیگر از آن همه هیاهواثری نیست : خاطره‌بی‌که‌سالخوردگان تهرانی، افسوس آن را میخورند ...

تحقیقات پزشکان اروپائی امتیازات رانندگی با اتومبیل مجهز به رنده اتوماتیک را به اثبات رساند.

طبق مطالبی‌که اخیرادرروزنامه‌های معتبرکشورانتشار یافت تحقیقات پزشکان ایتالیائی از طریق عملی ثابت‌کرده است که رانندگی با اتومبیلهای اتوماتیک ،چه‌از نظر سلامت روحی‌وچه‌ازنظر سلامت‌جسمی‌برای راننده‌مفید تر است .

درسال ۱۹۷۴ بیش‌از ۹۰درصد اتومبیلهائی که در امریکا بفروش رفت ،مجهز به گریکس اتوماتیک بودو با اینحال تعجب‌آوراست که‌در ایران عده ای به علت‌خاطره نامطلوبی که در سالهای دور از اتومبیل اتوماتیک دارند ، هنوز هم به امتیازات‌اتومبیل اتوماتیک‌در رانندگی با آن واقف نیستند .

اینک جنرال موتورز ایران که بیش از ۵۰سال سابقه اتومبیل‌سازی‌دردنیا دارد اعلام میکند آنقدربه گریکس های اتوماتیک‌شورلت‌ایران اطمینان داردکه‌از حالابه‌بعدتا ۲۴ماه یا ۶۰۰۰۰ کیلومتراین گریکس ها را تضمین میکند .

لطفابرای اطلاع بیشترازچگونگی این‌تضمین بزرگ صفحه مقابل را مطالعه فرمائید .

Chevrolet Iran
اتومبیلی ساخته شده برای رانندگی امروز

طبق تحقیقات دودانشمند برجسته ایتالیائی
رانندگی با اتومبیل‌های اتوماتیک برای حفظ سلامتی بهتر است

"Automatic cars are better for your health"
—says European Medical study.

طبق تحقیقات دو دانشمند برجسته ایتالیائی
رانندگی با اتومبیل‌های اتوماتیک برای حفظ سلامتی بهتر است

Automatic cars are better for your health" says European Medical study.

GM IRAN

کارگردان «آخرین تانگو» از رئیس جمهوری ایتالیا، کمک خواست!

رم ـ «برناردو برتولوچی» کارگردان فیلم «آخرین تانگو در پاریس» اعلام کرد مصمم است از جیووانی لئونه رئیس جمهوری ایتالیا تقاضای کمک کند . یک دادگاه رم دستور داده است کلیه نسخه‌های فیلم آخرین تانگو در پاریس سوزانده شود... کارگردان فیلم آخرین تانگو در پاریس در مصاحبه‌ای با روزنامه دست‌چپی «لاریپابلیکا» گفت از رئیس جمهوری ایتالیا خواهد خواست اورا مورد بخشودگی قرار دهد چرا که محکوم کردن اثر سینمایی او به مثابه آنست که خود اورا محکوم به مرگ کنند.

کارگردان فیلم جنجالی آخرین تانگو در پاریس در مصاحبه با «لاریپابلیکا» فاش ساخت طی نامه‌ای از رئیس جمهوری خواسته است اگر قرار شود نسخه های فیلم او در رم سوزانده شود وی ترجیح میدهد این فیلم سوزانی درمیدان مرکزی رم جائی که در سال ۱۶۰۰ «جیاردونو برونو» فیلسوف مشهور سوزانده شد به شعله‌های آتش سپرده شود : کلیسای کاتولیک رم فیلسوف نامدار را به جرم بدعت گذاردن در زمینه فلسفه محکوم به مرگ کرد و دستور سوزانده شدن او را داد.

دادگاه ایتالیا رای داده که یکصد نسخه از فیلم آخرین تانگو در پاریس باشرکت مارلون براندو و ماریا اشنایدر سوزانده شود. گرچه نمایش فیلم در ایتالیا قدغن شده ، رندان نسخه های قاچاق فیلم را در سینماهای خصوصی و چند سینمای عمومی نمایش دادند و به گفته یک صاحبنظر رئیس و اعضای دادگاه جزو آخرین نفرات علاقمند به سینما بودند که بعد از تماشای فیلم دستور ممنوعیت آنرا صادر کردند!

یونایتدپرس

آلمان ، یادبود «آدنائر» را گرامی میدارد

نخستین صدراعظم آلمان به‌پرورش گل‌سرخ علاقه زیادی داشت

مراسمی که به مناسبت یکصدمین سالگرد تولد دکتر آدنائر نخستین صدراعظم آلمان فدرال از روز پنجم ژانویه ۱۹۷۶ آغاز شده تا اوایل بهار ادامه خواهد داشت.

کنراد آدنائر چهارده سال از روز ۱۵ سپتامبر ۱۹۴۹ تا ۱۶ اکتبر ۱۹۶۳ در جمهوری آلمان فدرال حکومت کرد . آدنائر یک اروپایی مومن وطرفدار جدی نزدیکی فرانسه و آلمان بود .

سیاست او انعکاس وسیعی در اروپا و سراسر جهان پیدا کرد و سرانجام درسال ۱۹۶۷ پس از آنکه پایه های دوستی و همکاری فرانسه و آلمان را استوار ساخت چشم از جهان بربست . ازماه دسامبر نمایشگاهی بمناسبت یکصدمین سالگرد تولد سیاستمدار نامی آلمان در بن گشایش یافته و یکسری تمبر یاد بود از سوی وزارت پست و تلگراف آلمان فدرال باتصویر آدنائر درمیان شاخه های گل سرخ انتشار یافته است.

عمر شریف بازی «بریج» را به میلیونها دلار پول ، ترجیح میدهد !

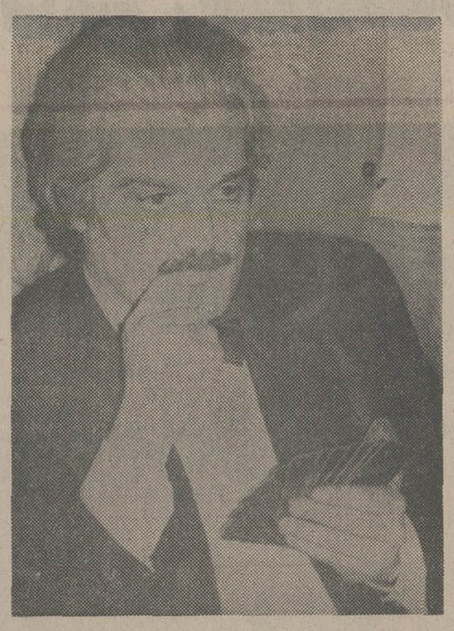

عمر شریف چهره نام‌آور جهان تصویر غرق در دنیای بریج است . درجلسه گشایش مسابقات قهرمانی بریج در هتل بین‌المللی چرچیل درپاریس، عمرشریف یکی‌از شرکت کنندگان بود.

معروف است که عمر شریف بازی بریج را به شرکت‌در سود آورترین فیلم‌ها ترجیح میدهد. در طول دوران بازیگری عمر شریف در سینمای غرب بارهابیش آمدکه‌به شریف پیشنهاد شد در ازای دریافت مبلغ کلان چند میلیون دلاری در فیلمی ایفای نقش کند، اما بازیگر عاشق بریج، براحتی از چند میلیون دلار چشم پوشید ، و به بازی مورد علاقه خود بریج ادامه داد !

عکس رادیویی آسوشیتدپرس

ونوس قرن بیستم، درخزان زندگی

★ آواگاردنر، درخزان‌زندگی : از کنار مردم عبور می کند وهیچکس متوجه او نمیشود . . .

★ آواگاردنر، دراوج‌زیبایی: آنزمان که‌خبر سازترین چهره سینمای جهان بود . . .

این زن همان «آواگاردنر» معروف ونوس هالیوود ، زیبای نفس گیر و معروف ترین چهره سینمایی دو دهه گذشته است . «آوا» اینک در ۵۲ سالگی در حالیکه خزان‌پیری برزیبایی‌اش وزیده در لندن‌در انزوا بسر میبرد.

«آوا» روزها به هاید پارک میرود، ساعتی قدم میزند ،در حالیکه کمتر کسی متوجه می شود این زن همان ونوس هالیوود خبر سازترین ستاره تاریخ سینماست.

آخرین ازدواج« آوا» بایک بازیگر گمنام فقط ۱۲ ماه دوام آورد و آواگاردنر اینک متقاعد شده است که باید باقی عمر را درتنهایی باخاطرات زمان گذشته زندگی کند.

سرویس حمل بار «هما» درخدمت بازرگانان و همه‌ی مردم

وقتی شما نام «هما» را میشنوید بلافاصله شهرتی را که هواپیمائی ملی ایران درحمل مسافر و تامین آسایش آنها داراست برایتان تداعی میشود درحالیکه «هما» همان خدمات را درحمل بار نیز انجام میدهد.

واردکنندگان و صادرکنندگان کالا و آژانسها میتوانند در تهران برای کسب هرنوع اطلاع با تلفن ۹۱۱۵۶۹ و ۹۱۱۵۹۳ تماس حاصل فرمایید.

دفاتر شعب و نمایندگیهای «هما» در خارج از کشور نیز در خدمت مراجعان است.

«هما» سریعترین وسیله حمل بار به امارات و کشورهای خلیج فارس ، اروپا ، آمریکا و بالعکس

هواپیمائی ملی ایران «هما»

جنرال موتورز ایران اعلام میکند: ۲۴ ماه یا ۶۰،۰۰۰ کیلومتر گریبکس اتوماتیک را تضمین میکند

باوجود تکنولوژی پیشرفته امروزهنوز هم در ایران عده معدودی هستند که به‌سرویس و نگهداری جعبه دنده‌اتوماتیک اطمینان ندارند در حالیکه در تمام کشور های دنیا روز به روز تولید اتومبیل های مجهز به جعبه دنده اتوماتیک افزوده میشود تا مردم از کار سخت دنده‌عوض کردن راحت شوند

این تعجب آوراست که چرابعضی ها در ایران به گریبکس اتوماتیک عقیده ندارند.

حالا تحقیقات پزشکی اروپا ثابت کرده که رانندگی با اتومبیلهای اتوماتیک بدون شک برای سلامتی جسم وروح راننده بسیار بهتر از اتومبیلهای دنده معمولی است .

همچنین بعلت اینکه در اتومبیلهای اتوماتیک دنده بخودی خود در مواقع ضروری که ،منطبق باسرعت اتومبیل وقدرت کشش مورد لزوم عوض میشود ،این نوع اتومبیل عمر بیشتری می کند و موتور آن کمتر به تعمیر احتیاج پیدا می کند.

جنرال موتورز ایران افتخار می کند که در ایران بهترین نوع اتومبیل اتوماتیک را تولید می کند و چنان به گریبکس های اتوماتیک خود اطمینان دارد که این گریبکسها را از این به بعد تا ۲۴ ماه یا ۶۰۰۰۰ کیلومتر تضمین می کند .

هر شورلت ایران مجهز به جعبه دنده‌اتوماتیک که از این به بعد فروخته میشود مشمول همان تضمین است که چنانچه کوچکترین نقص فنی که در گریبکس های اتوماتیک مشاهده شود (نقص از نظر مرغوبیت جنس ویا نقص فنی) نمایندگی های فروش جنرال موتورز ایران برای رفع یا تعویض آن اقدام خواهند کرد .

برای استفاده از این امتیاز جدید با نمایندگی های فروش شورلت ایران تماس بگیرید .

Chevrolet Iran

اتومبیلی ساخته شده برای رانندگی امروز

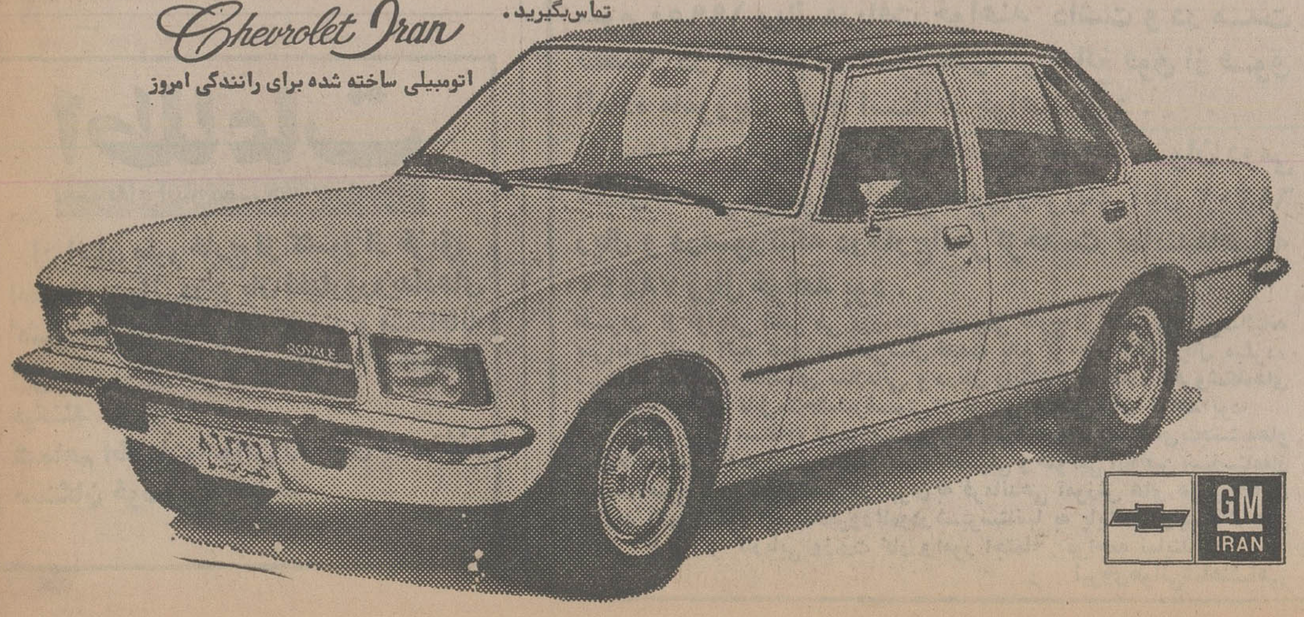

اطلاعات

تشریه ایرانیان مقیم خارج از کشور:

ایرانیان مقیم خارج از کشور از طریق اطلاعات هوائی درجریان اخبار و رویدادهای کشورمان ایران قرار میگیرند و مشتاقانه این نشریه پرخبر و پرمطلب را مطالعه می کنند

شماهم اطلاعات هوائی را برای دوستان و بستگان خود آبونه شوید

تلفن آبونمان ۳۱۱۰۷۱ ـ ۳۱۱۰۸۱

آگهی مناقصه

بیمارستان ۵۰۲ ارتش «کریم هدایت» راهبری و تعمیر و نگهداری تاسیسات مرکز قلب این بیمارستان را ازقبیل دیگهای بخارو دستگاه های خنک کننده وهمچنین شوفاژ سانترال بخش‌های جراحی بیمارستان رابرابر مشخصات وشرایط موجود در تدارکات بیمارستان برای مدت یکسال ازطریق مناقصه واگذار مینماید داوطلبان وشرکت‌های تاسیساتی درجه ۵و۴ طبقه‌بندی شده‌سازمان برنامه میتوانند با مراجعه به‌بیمارستان ۵۰۲ ارتش و ملاحظه‌دستگاه های تاسیساتی وبهداشتی بادریافت برگ شرایط وفهرست دستگاه ها پیشنهادات خودراطبق مفاد مندرجه در شرایط معامله تاساعت ۹صبح روز ۵ر۱۲ر۵۴ به‌دفتر بیمارستان واقع‌در خیابان تخت‌جمشید چهارراه بهار تسلیم ورسید دریافت‌دارند کمیسیون مناقصه درساعت ۱۰صبح روز ۵ر۱۲ر۵۴ در دفتر رئیس بیمارستان تشکیل و پیشنهادات واصله بازوقرائت خواهدشد.

حضور پیشنهاد دهندگان یانمایندگان مجاز آنها درکمیسیون مناقصه آزاد میباشد.

م الف ۲۲۹۷۱ بیمارستان ۵۰۲ تهران (کریم هدایت)

اولین زن راننده تاکسی پشت میز نشینی را نمی پسندد!

مردم باور نمیکردند مردم روز های اول که کار رانندگی را شروع کردم نمیتوانستند باور کنند که یك زن هم می تواند خوبی کار یك راننده تاکسی را آنهم در شهر شلوغی مانند تهران انجام دهد. این امر بالاخره برای آنها بصورت عادی در آمد. رانندگی تاکسی حوصله وصبر وبردباری می خواهد و من معتقدم این کار برای خانمهای علاقمند ایده آل است.

اسم و شهرت :حکیمه فرهود
سن: ۲۷ سال
شغل : راننده تاکسی ـ دارای شوهر و سه فرزند.

«حکیمه» نخستین زنی است که در تهران شغل رانندگی تاکسی را برگزیده است.

اینکار شهامت می خواهد ، زیرا در تهران شلوغ و پرترافیك پرازدحام رانندگی تاکسی براستی برای مرد ها طاقت فرساست ، چه رسد به آن که یك زن شغل رانندگی تاکسی را انتخاب کند.

«حکیمه» بی مقدمه می گوید: امروز دیسك وصفحه کلاچ ۵ بار عوض شده است .بهر طریقی بود ماشین را بکسل کرده و به «مرتضوی» بردم و به تعمیرگاه سپردم این نصف روز را می توانم به بچه‌ها و خانه‌ام برسم.

حکیمه اضافه می کند : البته این طور نمی شود که روزهای دیگر بفکر خانه و زندگی نباشم.

هر روز کار خود را از ساعت شش و هفت صبح شروع میکنم و یکسره دنده عوض میکنم تا ساعت ۲ بعد از ظهر. بعد از آن به خانه می‌روم ناهار بچه ها را جور می‌کنم و به شوهرم می‌رسم.

شوهرم بعلت بیماری قلبی در خانه استراحت می کند . او در حقیقت راننده کمکی من است ، ولی فعلا بعلت کسالت کمر را لنگ کرده است و من مجبورم جور او را بکشم. دو پسر و یك دختر دارم. پسر ها در کلاسهای یازدهم و دوازدهم درس می‌خوانند و تنها دخترم شش سال دارد و دوره آمادگی می‌بیند .

حکیمه می گوید : هفت هشت کلاس درس خوانده‌ام از اول بکار رانندگی علاقه‌داشتم شانزده سال مسئول تزریقات یك درمانگاه بودم و در این زمینه گواهینامه کار هم دارم. اما پس از مدتی دلم از این کار زده شد و تصمیم گرفتم شغلم را عوض کنم .

گواهینامه ماشین نویسی نیز دارم. ولی مایل نیستم پشت میز نشین شوم.

«حکیمه» با شلوار و کاپشن «لی» پشت رلی می نشیند وچهره‌ای مردانه برای خود ساخته است . وی اعتقاد دارد هیچ کاری وجود ندارد که فقط مردها بتوانند از عهده آن برآیند و زنان می‌توانند در همه کار ها پابپای مرد ها پیش بروند

او می گوید : مردم در روز هایی که تازه کار رانندگی تاکسی را شروع کرده بودم با تعجب به من نگاه می کردند اما کم کم عادت کردند که یك زن را هم پشت فرمان تاکسی ببینند وحالا، در سراسر تهران، مردم خیلی راحت سوار تاکسی من میشوند و با من برخورد و رفتاری عادی دارند . من از همه مسافران خود راضی هستم، زیرا آنها نهایت لطف را بمن دارند .حتی حاضر نیستند ، با زحمت زیاد وارد کوچه پس کوچه هاشوم، بلکه سرخیابان پیاده می شوند و چند قدم داخل کوچه را پیاده می‌روند .

نام «حکیمه فرهود» بعنوان نخستین زن راننده تاکسی در شرکت تعاونی تاکسیرانان پایتخت به ثبت رسیده است.

پذیرش داوطلب دیپلمه برای شغل افسری ناوبری

آموزشگاه افسری ناوبری نیروی هوائی شاهنشاهی از دیپلمه های ریاضی ، طبیعی و دیپلم هنرستان (در رشته های برق و الکترونیك ـ اتومکانیك ـ صنایع فلزی ـ ماشین افزار) که حداکثر سن آنها ۲٤ سال (برای کسانی که خدمت زیر پرچم را انجام داده‌اند ۲۵ سال تمام) باشند و دارای سلامت جسمانی کامل بوده و ازعهده آزمایش استعداد مربوطه برآیند. برای دوره ۱۸ ماهه این آموزشگاه دانشجو می‌پذیرد .

حقوق و مزایا:

دانشجویان در مدت تحصیل در ایران شبانه روزی بوده و هزینه آنان بعهده نیروی هوائی می باشد و ماهیانه پس از پرواز ۱٦۹۵۰ ریال دریافت خواهند کرد ، دانشجویان پس از طی دوره تحصیل بدرجه ستوان سومی مفتخر و اولین حقوق آنان ۳۵۰۳۰ ریال و در صورتی که در خارج از مرکز خدمت نمایند مبلغ ٤۹۳۱۰ ریال خواهد بود .

افسران از مزایائی نظیر طی دوره‌های تخصصی خارج از کشور، پاداش سالیانه پس‌انداز تامین آتیه که در مدت سی سال خدمت بالغ بر ۲٦۲۰۰۰۰ ریال میگردد، بهره مند میگردند خانه‌های سازمانی و درمان رایگان و استفاده از فروشگاه‌های ارتشی با تخفیف قابل ملاحظه نیز قسمتی از مزایای خدمتی آنان خواهد بود.

داوطلبان برای استفاده از موقعیت و ثبت نام همه‌روزه باستثنای پنجشنبه‌ها و تعطیلات رسمی با دردست داشتن مدارک تحصیلی و فتوکپی آن و عین شناسنامه از ساعت ۷ صبح تا دو بعد از ظهر در تهران به فرماندهی آموزش های هوائی خیابان دماوند (تهران‌نو) ایستگاه فرودگاه و در شهرستانها به پایگاه‌ها و ایستگاه‌های هوائی یا مراکز کاریابی وزارت کار و امور اجتماعی مراجعه نمایند .

نیروی هوائی شاهنشاهی

م الف ٦٦۰۹

آگهی تجدید مناقصه شماره ۸۳ (خرید بارانی)

نیروی هوائی شاهنشاهی تعدادی بارانی برابر نمونه و مشخصات موجود از طریق مناقصه برمبنای اف . او .ای کشورسازنده خریداری می نماید . داوطلبان شرکت در مناقصه می‌توانند پس از پرداخت مبلغ ۱۵۰۰۰ ریال به حساب ۱۲۰۱ دارائی نیروی هوائی در بانك مرکزی ایران به ستاد فرماندهی نیروی هوائی (خیابان فرح‌آباد ژاله) مراجعه ، وبا ارائه فیش بانکی برگ شرایط دریافت و پیشنهادات خود را بر طبق مفاد مندرج در برگ شرایط تنظیم نموده تا ساعت ۱۳ روز دوشنبه ۱۱ر۱۲ر۵٤ بدفتر دبیرخانه ستاد نیروی هوائی تسلیم نمایند .

م الف ۲۳۸٤۵

نیروی هوائی شاهنشاهی

صاحبان صنایع و بازرگانان کشور

الاخاء

تنها مجله عربی زبان ایران با داشتن نمایندگی در ۱۱ کشور عربی

روزهای شنبه منتشر میشود

آنچه ما تقدیم می کنیم

مزاد شیمیائی کشاورزی ، سم های حشره کش ودفع آفات نباتی ، کودهای شیمیائی ، مواد شیمیائی صنعتی ، به طور بسته بندی شده یا نشده ، همه گونه . فرآورده های کشاورزی ، انواع گندم ، گوشت ، لوبیا ، سیب زمینی ، ماشین آلات ولوازم ، لوله ، تراکتورها ، کامیونها ، زغال سنگ وهمه گونه مواد معدنی.

برای کسب اطلاع بیشتری با نشانی زیر تماس بگیرید :

Dychem International Inc 503 No 400 West,
Salt Lake City, Utah 84103, (801) 521-0313.

مجله جوانان روزهای دوشنبه منتشر می‌شود

دانشکده خلبانی نیروی هوائی شاهنشاهی باحقوق ومزایای قابل توجه دانشجو میپذیرد

دانشکده افسری خلبانی نیروی هوائی شاهنشاهی از بین دیپلمه های ریاضی ، طبیعی و ادبی و دیپلم هنرستان (در رشته های برق و الکترونیك ـ صنایع فلزی ـ ماشین افزار ـ اتومکانیك) که حد اکثر سن آنها ۲٤ سال (برای کسانیکه خدمت زیر پرچم راانجام داده‌اند ۲٦ ساله) باشند ودارای سلامت جسمانی کامل بوده واز عهده آزمایش استعداد مربوطه برآیند برای طی دوره دراین دانشکده که مدت آن حداقل ۲ سال است دانشجو میپذیرد .

حقوق ومزایا:

دانشجویان در مدت تحصیل در ایران شبانه روزی بوده وهزینه آنان بانیروی هوائی است وماهیانه سال یکم پس ازشروع پرواز ۱۷۹۵۰ ریال سال دوم ۱۸۹۵۰ ریال وسال سوم ۱۹۹۵۰ ریال دریافت خواهند داشت و در مدت تحصیل در خارج از کشور علاوه بر مبالغ فوق از فوق العاده ماموریت خارج استفاده خواهند کرد .

دانشجویان پس ازطی دوره تحصیل بدرجه ستوان دومی خلبان مفتخر می‌شوند واولین حقوق ومزایای آنان ٦۱۲۰۲ ریال و درصورتیکه درخارج ازمرکز خدمت نمایند ماهیانه ۷۸٤٤۰ ریال خواهد بود .

افسران از مزایائی نظیر طی دوره‌های تحصیلی خارج از کشور، پاداش سالیانه پس‌انداز تامین آتیه که در مدت سی سال خدمت بالغ بر ۳۸۷۰۰۰۰ ریال میگردد بهره‌مند میگردند خانه‌های سازمانی و درمان رایگان و استفاده ازفروشگاه‌های ارتشی با تخفیف قابل ملاحظه نیز قسمتی از مزایای خدمتی آنان خواهد بود.

داوطلبان برای استفاده از موقعیت و ثبت نام همه‌روزه باستثنای پنجشنبه‌ها و تعطیلات رسمی با دردست داشتن مدارک تحصیلی و فتوکپی آن وعین شناسنامه از ساعت ۷ صبح تا دو بعداز ظهر در تهران به فرماندهی آموزش های هوائی خیابان دماوند (تهران نو) ایستگاه فرودگاه ودر شهرستانها به پایگاه‌ها وایستگاه های هوائی یا مراکز کاریابی وزارت کار و امور اجتماعی ، مراجعه نمایند .

نیروی هوائی شاهنشاهی

آگهی مزایده

شرکت تعاونی تهیه و پخش گوشت گاو و گوساله و گاومیش تهران کلیه پوست های گاو و گوساله و گاومیش محصول کشتار روزانه (دهکارد) را برای مدت شش ماه از تاریخ یکم فروردین ماه ۵۵ لغایت شهریور ماه ۵۵ با شرایط زیر بفروش میرساند .

۱ـ پیشنهاد دهندگان بایستی در موقع تسلیم پیشنهاد مبلغ یک میلیون ریال بحساب ۸۰۰ شرکت در بانک اعتبارات تعاونی توزیع شعبه کشتارگاه پرداخت و رسید آنرا پیوست پیشنهاد خود بدفتر شرکت واقع در دروازه شمیران خیابان هدایت تسلیم و چنانچه پس‌از اصابت مزایده از انعقاد قرارداد امتناع نمودند مبلغ مزبور بسود شرکت ضبط خواهد شد .

۲ـ پیشنهادات باید صریح و واضح بوده و شرکت به پیشنهادات مشروط و فاقد سپرده بانکی و یا خارج از موعد مقرر رسیده باشد ترتیب اثر نخواهد داد .

۳ـ داوطلبان شرکت در مزایده بایستی در ساعات اداری (صبح و عصر) برگ شرایط مزایده را از دفتر شرکت دریافت و پس‌از امضاء به ضمیمه پیشنهاد خود تسلیم نمایند

٤ـ پیشنهاد دهندگان بایستی پیشنهادات خودرا از تاریخ انتشار این آگهی تا آخروقت اداری روز دوشنبه ٤ر۱۲ر۵٤ لاکو مهر شده بدفتر شرکت تسلیم نمایند .

۵ـ پیشنهادات واصله ساعت ۵ بعدازظهر روز دوشنبه ٤ر۱۲ر۵٤ در محل شرکت باز و قرائت خواهد شد . حضور پیشنهاد دهندگان در جلسه مزایده آزاد خواهد بود و شرکت در رد و قبول یک یا کلیه پیشنهادات مختار است .

پرویز ایمانی
مدیرعامل شرکت تعاونی تهیه و پخش گوشت گاو و گوساله و گاومیش تهران

اطلاعات

نشریه ایرانیان مقیم خارج از کشور

ایرانیان مقیم خارج از کشور از طریق اطلاعات هوائی درجریان اخبار ورویدادهای کشورمان ایران قرار میگیرند و مشتاقانه این نشریه پرخبر و پرمطلب را مطالعه میکنند

شماهم اطلاعات هوائی را برای دوستان و دستگان خود آبونه شوید

۶ ریال

وام پس انداز مسکن

وام پس انداز مسکن بانک رفاه کارگران به ۶ میلیون ریال افزایش یافت

شما میتوانید براساس مقررات جدید از بانك رفاه کارگران تا ۶ میلیون ریال وام پس‌انداز مسکن دریافت نمائید .

وباقساط ۱۵ ساله بپردازید

مزایای حساب پس‌انداز بانك رفاه کارگران قابل انتقال به همسر ـ فرزند ـ پدر ـ مادر ـ برادر و خواهر شماست.

آگهی استخدام

شهربانی کشور طبق مفاد قانون استخدام کشوری عده‌ای را از طریق امتحان و مسابقه بشرح زیر استخدام میکند

شماره ردیف	عنوان طبقه شغلی	شرایط احراز	محل جغرافیائی	تعداد مورد نیاز	گروه قطعی	ملاحظات
۱	پزشك ۲ متخصص جراحی عمومی	دارا بودن درجه دکترا در رشته پزشکی با گذراندن یك دوره تخصصی دوساله	تهران	۱ نفر	۹	
۲-	پزشك ۲(ارتوپدی)	دارابودن درجه دکترا در رشته پزشکی‌با گذراندن یك دوره تخصصی دوساله	تهران	۱ نفر	۹	
۳	پزشك ۲ (متخصص جراحی مغز واعصاب)	دارابودن درجه دکترا دررشته پزشکی با گذراندن یك دوره تخصصی دوساله	تهران	۱ نفر	۹	
٤	پزشك ۱ (عمومی)	دارابودن درجه دکترا در رشته پزشکی	شیراز	۱ نفر	۸	
٥	پزشك ۱ (عمومی)	دارا بودن درجه دکترا در رشته پزشکی	ساری	۱ نفر	۸	
٦	دندانپزشك ۱ (عمومی)	دارا بودن‌درجه دکترادررشته‌دندانپزشکی	اصفهان	۱ نفر	۸	
۷	کارشناس آزمایشگاه ۱ (متخصص علوم آزمایشگاهی)	داران بودن دانشنامه لیسانس یا فوق لیسانس علوم آزمایشگاهی و علوم وابسته مانند باکتریولوژی انگل شناسی وغیره	تهران	۱ نفر	۷	
۸	کارشناس آزمایشگاه ۱(شیمیست)	دارا بودن دانشنامه فوق لیسانس دریکی از رشته های علوم آزمایشگاهی و علوم وابسته مانند باکتریولوژی - انگل‌شناسی وغیره	تهران	۱ نفر	۷	
۹	پرستار ۳	دارا بودن دانشنامه فوق لیسانس یا لیسانس یا معادل لیسانس پرستاری	تهران	٤ نفر	۷	
۱۰	مهندس راه وساختمان ۱	دارا بودن دانشنامه‌لیسانس‌راه‌وساختمان	تهران	۳ نفر	۷	
۱۱	مهندس تاسیسات ۱	دارا بودن دانشنامه لیسانس تاسیسات‌یا برق یا مکانیك	تهران	۱ نفر	۷	
۱۲	آرشیتکت ۱	دارا بودن دانشنامه فوق‌لیسانس معماری	تهران	۱ نفر	۷	
۱۳	مددکار اجتماعی ۱	دارا بودن دانشنامه لیسانس در رشته مددکار اجتماعی	تهران	۱ نفر	۷	
۱٤	کارشناس حقوقی	دارا بودن دانشنامه لیسانس در رشته حقوق قضائی	تهران	۱ نفر	۷	
۱٥	کارشناس بودجه ۱	دارا بودن دانشنامه لیسانس یا فوق لیسانس دریکی از رشته‌های اقتصاد- حسابداری - بانکداری - بازرگانی و طی دوره آموزشی مربوطه .	تهران	۲ نفر	۷	
۱٦	کارشناس امور اداری ۱	دارا بودن دانشنامه لیسانس در یکی از رشته های‌علوم اداری- مدیریت‌بازرگانی- حقوق سیاسی - اقتصاد قضائی و علوم اجتماعی و طی دوره آموزشی مربوطه و موفقیت‌در آن	تهران	۱ نفر	۷	
۱۷	تحلیل گرسیستم ۱	دارا بودن دانشنامه فوق لیسانس دریکی از رشته های علوم یا یکی از رشته های مربوط به خدمات ماشینی و تجربه کافی دربرنامه نویسی وطی دوره کارآموزی در زمینه طراحی سیستم	تهران	۳ نفر	۷	
۱۸	حسابدار ٤	دارا بودن دانشنامه فوق لیسانس در یکی از رشته های حسابداری - بانکداری - بازرگانی - مدیریت بازرگانی واقتصاد و طی دوره کارآموزی در زمینه مربوطه .	تهران	۱ نفر	۷	
۱۹	حسابرس ۲	دارا بودن دانشنامه لیسانس یا فوق لیسانس‌دریکی از رشته های‌حسابداری- بانکداری - بازرگانی واقتصاد و طی دوره کارآموزی در زمینه مربوطه				
۲۰	فیزیوتراپیست ۱	دارا بودن دانشنامه لیسانس یا فوق لیسانس در رشته فیزیوتراپی	تهران	۱ نفر	۷	
۳۱	مترجم ۲	دارا بودن دانشنامه لیسانس در رشته زبان انگلیسی	تهران	۲ نفر	٦	
۲۲	مترجم ۲	دارا بودن دانشنامه لیسانس در رشته زبان فرانسه	تهران	۱ نفر	٦	
۲۳	تکنیسین‌آزمایشگاه۱	دارا بودن مدرك تحصیلی فوق دیپلم آزمایشگاهی	تهران	۱ نفر	٥	
۲٤	تکنیسین‌امور داروئی	دارا بودن مدرك تحصیلی فوق دیپلم داروسازی	تهران ۲ نفر اصفهان ۱ نفر اهواز ۱نفر	٤ نفر	٥	
۲٥	تکنیسین رادیولژی ۱	دارا بودن مدرك تحصیلی فوق دیپلم رادیولژی	تهران	۱ نفر	٥	
۲٦	تکنیسین برق ۱	دارا بودن مدرك دیپلم کامل متوسطه در یکی از رشته های برق-برق‌ومکانیك- ریاضی -طبیعی	تهران ۲نفر مشهد ۲ نفر	٤ نفر	٤	
۲۷	تکنیسین ارتباط و مخابرات	دارابودن دیپلم کامل متوسطه در رشته الکترونیك یا ارتباط و مخابرات یا پست وتلگراف یابرق یا ریاضی یا طبیعی	تهران	۲ نفر	٤	
۲۸	نقشه‌کش	دارا بودن دیپلم کامل متوسطه و طی دوره نقشه‌کشی	تهران	۱ نفر	٤	
۲۹	حسابدار	دارا بودن مدرك دیپلم کامل متوسطه و طی‌دوره‌حسابداری‌مقدماتی‌وموفقیت‌درآن	تهران	۷ نفر	٤	
۳۰	برنامه نویس ۱	دارا بودن مدرك دیپلم کامل متوسطه وطی دوره آموزشی در زمینه مربوطه و موفقیت در آن	تهران	۲ نفر	٤	
۳۱	متصدی امور دفتری ۲	دارابودن‌مدرك‌تحصیلی دیپلم‌کامل‌متوسطه وطی دوره کارآموزی در زمینه مربوطه	تهران ۲ نفر مشهد ۱ نفر	۳ نفر	٤	
۳۲	بهیار ۱	دارا بودن مدرك پایان سیکل اول‌متوسطه وطی دوره آموزشی دوساله بهیاری در موسسات آموزش رسمی	تهران ۲٤ نفر اصفهان ۲ نفر شیراز ۱ نفر اهواز ۱ نفر رشت ۱ نفر همدان ۱ نفر بندرعباس ۱ نفر قزوین ۱ نفر نیشابور ۱ نفر	۳۳ نفر	٤	
۳۳	ماشین نویس ۲	دارا بودن مدرك دیپلم کامل متوسطه و گواهی‌نامه ماشین نویسی فارسی یالاتین	تهران	۲ نفر	٤	
۳٤	ماشین نویس ۱	دارا بودن‌مدرك تحصیلی دوره‌اول‌متوسطه و گواهی‌نامه ماشین نویسی فارسی	تهران	۱۵ نفر	۳	
۳٥	متصدی امور تربیت بدنی ۱	دارا بودن مدرك پایان تحصیلات دوره اول متوسطه یا دوره راهنمائی تحصیلی وطی دوره کارآموزی تربیت بدنی یا دوسال تجربه در زمینه مربوطه	تهران	۱ نفر	۳	
۳٦	بایگان ۲	دارا بودن مدرك‌تحصیلی دوره‌اول‌متوسطه وطی کلاس بایگانی	تهران	٦ نفر	۳	
۳۷	کمك تکنیسین امور داروئی	دارا بودن مدرك پایان تحصیلات‌سیکل‌اول متوسطه با طی دوره حد اقل سه ماهه آموزشی یا حداقل یك سال تجربه در رشته داروئی	تهران	۱ نفر	۳	
۳۸	راننده ۳	دارا بودن مدرك تحصیلی دوره ابتدائی و گواهی‌نامه رانندگی پایه یکم	تهران ۱۱ نفر تبریز ۳ نفر رشت ۱نفر	۱۵ نفر	۳	
۳۹	مکانیسین ماشین‌آلات ۱	دارا بودن‌مدرك تحصیلات پایان دوره ابتدائی وگذراندن دوره‌آموزشی‌مکانیسین ماشین آلات یا دوسال تجربه در رشته شغلی خدمتکار فنی	تهران	٥ نفر	۲	
٤۰	آرایشگر ۱	دارا بودن مدرك پایان‌تحصیلی‌دوره‌ابتدائی	تهران	۱ نفر	۱	
٤۱	باغبان ۱	دارا بودن مدرك تحصیلی‌پایان‌دوره‌ابتدائی وآشنائی بامور باغبانی	تهران	۱ نفر	۱	
٤۲	آشپز	دارا بودن مدرك‌تحصیلی‌پایان‌دوره‌ابتدائی وآشنائی لازم درزشته مربوطه	تهران	۱۳ نفر	۱	
٤۳	پیشخدمت ۱	دارا بودن‌مدرك تحصیلی‌پایان‌دوره‌ابتدائی	تهران	۳۹ نفر	۱	

داوطلبان واجد شرایط میتوانند برك درخواست ذیل این آگهی را تکمیل نموده و بادو قطعه‌ازآخرین‌عکس ٤×۳ خود ورسید بانکی‌مبنی بر پرداخت مبلغ ۱۵۰ ریال‌جهت داوطلبان مشاغل گروههای ۱ و ۲ ومبلغ ۳۵۰ ریال جهت گروههای ۳ و ٤ ومبلغ ٤۰۰ ریال برای گروههای ٥ به بالا دریکی‌از شعب بانك ملی ایران‌بحساب شماره ۹۸۰ - خزانه همراه بافتوکپی برك پایان خدمت نظام‌وظیفه یا معافیت دائم حداکثر تا ۱۰ روز بعد از انتشار این آگهی با پست سفارشی به نشانی تهران - شهربانی کشور اداره ۱ کارگزینی واقع درخیابان فروغی ارسال دارند . بمدارکی که فاقدرسید بانکی بوده ویابعدازمهلت‌فوق به پست تحویل داده شودترتیب اثر داده نخواهدشد (وجه‌مذکور بهیچوجه‌مسترد نمیشود) پروانه ورود به جلسه امتحان ومسابقه درتاریخ ۱۰ر۱۲ر٥٤ درمحل اداره‌طرح‌وبررسی‌شهربانی کشور واقع درقسمت جنوبی‌محوطه کاخ شهربانی بین‌داوطلبان توزیع خواهد شد .
تاریخ و محل امتحان ومسابقه درپروانه مذکور درج شده است .

م‌الف ٤۳۲۰۰

شهربانی کشور

برگ درخواست شغل از شهربانی کشور

نام‌خانوادگی	نام	نام‌پدر	شماره شناسنامه	محل صدور	تاریخ تولد
مدرك‌ورشته تحصیلی		وضع‌خدمت‌نظام‌وظیفه		شغل‌موردتقاضا(فقط‌یك‌شغل)	محل جغرافیائی مورد تقاضا(فقط یك‌شهر)
نشانی کامل: شهر	خیابان	کوچه	شماره منزل	شماره‌تلفن	محل‌امضای‌داوطلب

آگهی‌های رسمی شرکتها: تأسیس شرکتهای جدیدالتأسیس ● تغییرات اساسنامه شرکتها ● افزایش سرمایه ● تصمیمات جدید ● انحلال

آگهی تغییرات شرکت سهامی خاص برادران جوادی ثبت شده بشماره ۴۰۹۹

باستناد صورتجلسه مورخ ۵۳٫۳٫۱۰ مجمع عمومی عادی شرکت مذکور ۱- ترازنامه سال ۵۲ شرکت بتصویب رسید ۲- آقایان علیخان ایزدی بسمت بازرس اصلی و حسن حسین‌زاده بسمت بازرس علی‌البدل برای مدت یکسال انتخاب گردیدند ۳- روزنامه اطلاعات جهت درج آگهی‌های شرکت تعیین گردیدند و بموجب صورتجلسه مورخ ۵۴٫۹٫۱۸ مجمع عادی بطور فوق‌العاده شرکت ۱- آقایان حاج علی‌اصغر جوادی حاج محمد ابراهیم جوادی و حاج عبدالحمید غفاری بسمت اعضاء اصلی هیئت مدیره و آقایان حسن جوادی و اکبر جوادی بسمت اعضاء علی‌البدل هیئت مدیره برای مدت دو سال و آقایان علیخان ایزدی بسمت بازرس اصلی و حسن حسین‌زاده بسمت بازرس علی‌البدل برای مدت یکسال انتخاب گردیدند ۲- روزنامه اطلاعات جهت درج آگهی‌های شرکت تعیین گردید و طبق صورتجلسه مورخ ۵۴٫۹٫۱۸ هیئت مدیره آقایان حاج علی‌اصغر جوادی بسمت رئیس هیئت مدیره و مدیر عامل وحاج‌محمد ابراهیم جوادی بسمت‌نایب رئیس هیئت‌مدیره و مدیر عامل انتخاب گردیدند و کلیه چکها و سفته‌ها و بروات و اسناد و قراردادها و اوراق تعهدآور شرکت باامضاء رئیس یانایب رئیس هیئت مدیره بتنهائی وبا مهر شرکت و یا باامضاء آقای عبدالحمید غفاری باتفاق یکنفر از دو نفر آقایان علیخان ایزدی‌و یاحسن حسین‌زاده وبامهر شرکت معتبر خواهد بود.

م‌الف ۲۳۱۷۳

مدیر کل ثبت شرکتها و مالکیت صنعتی - یحیی مدنی

آ-۴۴۷۶

آگهی تغییرات در شرکت سهامی خاص شبرنگ ثبت شده بشماره ۴۴۸۰

باستناد مجمع عمومی فوق‌العاده و مجمع عمومی عادی بطور فوق‌العاده مورخ ۱۷ دیماه ۱۳۵۴ تصمیمات زیر اتخاذ شد ۱- آقایان عبدالوهاب جالینوس - مسعود شریفی- و بانو فاطمه قیصری بسمت اعضای هیئت مدیره شرکت برای مدت دوسال انتخاب شدند ۲- آقای ابوالقاسم بازرگان بازرس اصلی و آقای اسماعیل حبیبی پاسدار بازرس علی‌البدل برای مدت یکسال میباشند ۳- روزنامه اطلاعات بعنوان روزنامه کثیرالانتشار شرکت جهت درج آگهی‌ها تعیین شد ۴- مجمع به مدیر عامل اختیار داد که برای تبدیل سهام بی‌نام‌بسهام بانام اقدام نماید ۵- طبق تصمیم هیئت مدیره آقای مهندس عبدالوهاب جالینوس بسمت مدیر عامل‌و آقای مسعود شریفی بسمت رئیس‌هیئت مدیره وبانو فاطمه قیصری بسمت نایب رئیس هیئت مدیره و قائم مقام مدیر عامل انتخاب شدند ۶- حق امضاء کلیه‌چکها و اسناد مالی وتعهدآور و قراردادها باآقای مهندس‌عبدالوهاب جالینوس بتنهائی یابامهر شرکت ویاقائم مقام مدیر عامل بانو فاطمه قیصری بتنهائی‌یا مهر شرکت خواهد بود.

م‌الف ۲۳۱۷۶

مدیر کل ثبت شرکتها و مالکیت صنعتی - مدنی

آ-۴۶۶۴

آگهی تأسیس شرکت سهامی خاص آریااگرو

خلاصه اظهارنامه و اساسنامه شرکت آریا اگرو (سهامی خاص) که در تاریخ۵۴٫۹٫۱۹ تحت شماره ۲۳۶۱۱ در این اداره به ثبت رسیده و در تاریخ ۱۳۵۴٫۱۱٫۲ از لحاظ امضاء ذیل ثبت تکمیل گردیده برای اطلاع عموم در روزنامه رسمی و روزنامه کثیرالانتشار اطلاعات آگهی میشود.

۱- موضوع شرکت : اقدام بامور کشت و صنعت اعم از تولید محصولات کشاورزی دامپروری واردات و صدور انواع ماشین آلات کشاورزی ومواد غذائی ووسائل ولوازم مربوطه اخذ نمایندگی و صدور محصولات تولیدی بخارج از کشور و انجام امور کمیسیونری در زمینه ماشین آلات کشاورزی.

۲- مدت شرکت : از تاریخ اول آذرماه‌هزار وسیصدو پنجاه و چهار نامحدود .

۳- مرکز اصلی شرکت: تهران خیابان آیزنهاور - خیابان‌اوستا شماره ۱۸

۴- سرمایه شرکت: مبلغ یکمیلیون ریال منقسم بیکصدسهم ده‌هزار ریالی بانام میباشدکه ۳۵٪ آن بموجب گواهی شماره ۳۴۸ بانک بازرگانی ایران شعبه دانشگاه تهران بحساب جاری شماره ۱۸۷۵ - واریز گردیده وبقیه در تعهد صاحبان سهام میباشد.

۵- اولین مدیران ودارندگان حق امضاء : آقایان حسن بیات و جمشید بیات و خانم کاتلین بیات اعضاء اصلی هیات مدیره شرکت بمدت دو سال میباشند که آقای حسن بیات را بسمت رئیس هیات مدیره و آقای جمشید بیات را بسمت مدیر عامل و خانم کاترین بیات را بسمت نایب رئیس انتخاب نموده‌اند که حق امضاء کلیه اوراق و اسنادبهادار (چک . سفته. برات) باامضاء مدیر عامل بایکی دیگراز اعضاء هیات مدیره است.

۶- اختیارات مدیر عامل: آقای جمشید بیات مدیر عامل میباشند حق‌امضاء اوراق عادی واداری را بتنهائی واسناد تعهدآور و بهادار را مدیر عامل و یکی دیگر از اعضاء هیات مدیره متفقاامضاء مینمایند و ممهور بمهر شرکت میگردد.

۷- بازرس اصلی وعلی‌البدل : آقای غلامرضا بیات بازرس اصلی ومحمد میرزائی بصری بازرس علی‌البدل شرکت برای مدت یکسال میباشند.

م‌الف ۲۳۱۸۹

مدیر کل ثبت شرکتها ومالکیت صنعتی - یحیی مدنی

آگهی پرداخت بقیه سرمایه تعهدی وافزایش سرمایه وتغییرات دیگردر شرکت ایران‌کمپن‌شیمی(سهامی خاص) ثبت شده بشماره ۱۹۸۹۵

طبق صورتجلسه مورخ ۵۴٫۸٫۲۵ مجمع عمومی فوق‌العاده شرکت ایران کمپن شیمی (سهامی خاص) اولا ضمن پرداخت بقیه سرمایه تعهدی سرمایه شرکت از مبلغ سی‌میلیون ریال بمبلغ یکصد وبیست میلیون ریال افزایش یافته و مبلغ افزایش سرمایه بموجب گواهی ۸۸۳۵- ۵۴٫۹٫۲۷ بانک عمران شعبه مرکزی تودیع شده است ثانیا اساسنامه جدید مشتمل بر ۷۳ ماده تصویب و جایگزین اساسنامه قبلی شرکت شد ثالثا - آقایان دکتر هربرت‌لوخنرو مهندس پرویز سلطانی - ماشاءاله دانشور خانم گیتی شکوری گرگانی و آقایان پرویز گلشنی مهندس محسن فرحی ودکتر میرحسن موسوی برآب برای مدت دو سال و آقای مهندس پرویز فرناش بسمت بازرس اصلی و آقای خلیل شیرازی علوی بسمت بازرس علی‌البدل برای‌مدت یکسال انتخاب شدند وبشرح صورتجلسه هیئت مدیره آقای مهندس پرویزند سلطانی بسمت رئیس هیئت مدیره و آقای دکتر هربرت لوخنرو آقای دکتر میرحسن موسوی بسمت‌مدیر عامل شرکت برگزیده شدند ومقرر گردید کلیه چکها و اسناد اوراق تعهدآور باامضاء مدیر عامل ویکی از اعضاء هیئت مدیره متفقا و با مهر شرکت خواهد بود و مکاتبات عادی شرکت را رئیس هیئت مدیره یامدیر عامل به‌تنهائی امضاء خواهد نمود رابعا - روزنامه اطلاعات جهت درج آگهی‌های شرکت تعیین گردید ذیل ثبت از نظر امضاء در تاریخ ۵۴٫۱۰٫۲۰ تکمیل گردید.

م‌الف ۲۳۱۷۰

مدیر کل ثبت شرکتها ومالکیت صنعتی - یحیی مدنی

آ-۴۴۶۷۳

آگهی تغییرات شرکت سهامی خاص مکاورژ ثبت‌شده بشماره ۱۱۱۵۵

برابر صورتجلسه مورخ۵۳٫۱۰٫۱۵ مجمع‌عمومی شرکت مذکور آقایان سیدجلال نقیبی‌زاده میبدی بسمت بازرس‌اصلی ومحمودصادقی میبدی بسمت بازرس علی‌البدل برای مدت‌یکسال انتخاب گردیدند و باستناد صورتجلسه مورخ ۵۴٫۲٫۲۵ مجمع‌عمومی اولاترازنامه‌وحساب سودوزیان سال ۵۳ شرکت‌بتصویب رسید ثانیا آقایان سید جلال نقیبی‌زاده میبدی بسمت بازرس‌اصلی ومحمود صادقی میبدی بسمت بازرس علی‌البدل برای مدت‌یکسال انتخاب گردیدند ثالثا روزنامه اطلاعات جهت درج‌آگهی‌های شرکت تعیین گردید رابعا آقایان هدایت‌آیت‌الهی، محمد آیت‌الهی، جمال آیت‌الهی وخانم طیبه‌آیت‌الهی بسمت اعضاءهیئت‌مدیره برای مدت دوسال انتخاب گردیدند وبرابر صورتجلسه مورخ۵۴٫۲٫۲۵ هیئت‌مدیره آقایان هدایت‌آیت‌الهی به سمت رئیس‌هیئت‌مدیره محمد آیت‌الهی‌بسمت مدیرعامل جمال‌آیت‌الهی بسمت مدیرفنی وقائم مقام مدیرعامل وخانم طیبه آیت‌الهی بسمت نایب‌رئیس‌هیئت‌مدیره، انتخاب گردیدند وکلیه‌اوراق واسناد مربوط بشرکت ازقبیل چک سفته برات‌و قراردادهای تعهدآور واسنادرسمی با امضاء مدیرعامل ومهرشرکت معتبر خواهدبود.

م‌الف ۲۲۱۶۶

مدیر کل‌ثبت شرکتهاومالکیت‌صنعتی، یحیی‌مدنی

آ-۴۴۶۶۹

آگهی تغییرات در شرکت کنک (شرکت سهامی‌خاص) ثبت شده‌بشماره ۲۰۱۵۸

طبق صورت‌جلسه مورخ۵۴٫۹٫۵ مجمع‌عمومی فوق‌العاده شرکت کنک «شرکت سهامی‌خاص» تصمیمات زیردرشرکت نامبرده اتخاذ شده است ۱- بقیه سرمایه‌تعهدی شرکت‌بموجب گواهی‌های شماره ۸۲۲۶- ۵۴٫۸٫۱۴و ۴۳۳۵-۵۴٫۸٫۳ واریزشده ۲- سرمایه شرکت ازمبلغ بیست میلیون ریال بمبلغ پنجاه میلیون ریال افزایش یافته‌واضافه سرمایه بموجب گواهی‌شماره ۱۰۸۴۰-۵۴٫۱۰٫۲۲-۱۱ بانک اعتبار صنعتی بحساب شرکت منظور گردیده‌و مواده۵و۶ اساسنامه بشرح زیر اصلاح‌شده است ماده ۵- سرمایه‌شرکت مبلغ پنجاه میلیون ریال‌که تمامی‌آن پرداخت شده است‌ماده ۶-سهام شرکت به پنجهزار سهم ده هزارریالی بانام تقسیم شده است۳- بشرح صورت جلسه هیئت‌مدیره مورخ۵۴٫۷٫۲۸ ونامه مورخ ۵۴٫۱۰٫۷ مدیر عامل شرکت محل شرکت به‌خیابان امیرآباد جنوبی ،چهارراه نصرت شماره۲۵۸ انتقال یافت ذیل ثبت‌ازنظر امضاء درتاریخ۵۴٫۱۰٫۲۸ تکمیل شد.

م‌الف ۲۳۱۷۷

مدیر کل‌ثبت شرکتهاومالکیت‌صنعتی، یحیی‌مدنی

آگهی تغییرات شرکت سهامی خاص مارگارین ثبت شده بشماره ۴۲۰۴

باستناد صورت جلسه مورخ ۵۴٫۸٫۲۷ مجمع عمومی عادی شرکت مذکور :

۱- ترازنامه سال ۵۳ شرکت به تصویب رسید .

۲- آقایان سید محمد قرشی - حمید فلاح‌نوشیروانی - علی لقائی - سید رضاشاه ولی و سعید قرشی برای مدت دو سال به سمت اعضاء هیئت مدیره و آقایان اسفندیار مقصودی به سمت بازرس اصلی و حسام‌الدین ابطحی به سمت بازرس علی‌البدل برای مدت یک سال انتخاب‌گردیدند.

۳- روزنامه اطلاعات جهت درج آگهی های شرکت تعیین گردید بموجب صورت جلسه مورخ ۵۴٫۸٫۲۷ هیئت مدیره آقایان محمد قرشی به سمت‌رئیس هیئت مدیره -مهندس حمید فلاح نوشیروانی به سمت نایب رئیس هیئت مدیره و علی لقائی به سمت مدیر عامل انتخاب گردیدند و کلیه‌اسناد و اوراق بهادار وتعهدات شرکت با امضاء متفق دونفر از پنج نفر اعضاء هیئت مدیره و با مهر شرکت معتبر خواهد بود و در سایر موارد و اسناد غیر مالی و مکاتبات عادی با امضاء مدیر عامل یا رئیس هیئت مدیره به تنهائی معتبر خواهد بود .

م‌الف ۲۳۱۸۶

مدیر کل ثبت شرکتها و مالکیت صنعتی- یحیی‌مدنی

آ-۴۴۶۵

آگهی تغییرات در شرکت سهامی خاص اتورکس ثبت شده بشماره ۵۸۱۷

طبق صورت جلسه مورخ ۵۴٫۱۰٫۱۵ مجمع عمومی فوق‌العاده شرکت سهامی خاص اتورکس آقای علی اصغر فولادی به سمت عضو علی‌البدل هیئت مدیره تا پایان مدت ماموریت هیئت مدیره انتخاب شدند .

م‌الف ۲۳۱۸۳

مدیر کل ثبت شرکتها و مالکیت صنعتی- یحیی‌مدنی

آ-۴۴۶۵۴

آگهی تغییرات در شرکت سهامی خاص کیان مهرایمپورت ثبت شده بشماره ۲۱۳۶۶

طبق صورت جلسه مورخ ۵۴٫۱۰٫۱۳ مجمع عمومی فوق‌العاده‌شرکت‌سهامی‌خاص‌کیان‌مهرایمپورت آقای علی‌اصغر فولادی برای بقیه مدت ماموریت هیئت مدیره به سمت‌عضو علی‌البدل هیئت مدیره تعیین و انتخاب گردید .

م‌الف ۲۳۱۸۴

مدیر کل ثبت شرکتها و مالکیت صنعتی- یحیی‌مدنی

آ-۴۴۶۵۵

آگهی انتخاب بازرس و تعیین روزنامه شرکت سهامی سپید مرغ ثبت شده بشماره ۱۶۷۹۵

طبق صورتجلسه مجمع عمومی عادی فوق‌العاده مورخ ۵۲٫۱۲٫۱۵ شرکت مذکور آقای حسین نوبخت بسمت‌بازرس اصلی و آقای محمد تهرانچی به سمت بازرس علی‌البدل‌برای مدت یک سال انتخاب شدند . روزنامه اطلاعات جهت‌درج آگهی های شرکت تعیین شد .

م‌الف ۲۳۱۹۰

مدیر کل ثبت شرکتها و مالکیت صنعتی- یحیی‌مدنی

آ-۴۴۶۵۸

آگهی تغییرات در شرکت تولید و توزیع لبنیات پاستوریزه شمیران (شرکت سهامی خاص) ثبت شده بشماره ۹۳۹۳

طبق صورت جلسه مورخ ۵۴٫۱۰٫۱۰ مجمع عمومی عادی بطور فوق‌العاده شرکت‌تولیدوتوزیع لبنیات پاستوریزه شمیران (شرکت سهامی خاص) تصمیمات زیردر شرکت‌نامبرده اتخاذ شده ۲- آقایان حاج حسن شیخ عبدالکریم - محمد حسن‌پور مطلب داریانی -محمد علی نرقیان - حسین شیخ عبدالکریم و غلامحسین یگانه - رحمت‌اله طیرانی به سمت اعضاء اصلی هیئت مدیره و آقایان امیر متین رزم و ابراهیم ناطقیان به سمت اعضاء علی‌البدل هیئت مدیرمبرای مدت‌یک سال از ۵۴٫۱۱٫۹ انتخاب شدند ۲- بشرح صورت جلسه هیئت مدیره آقای حاج حسن شیخ عبدالکریم به سمت‌رئیس هیئت مدیره و آقای غلامحسین یگانه به سمت نایب رئیس‌و آقای محمد حسن پورمطلب داریانی به سمت مسئول امور مالی و آقای محمد علی نرقیان به سمت منشی هیئت مدیره برگزیده شدند .

م‌الف ۲۳۱۸۵

مدیر کل ثبت شرکتها و مالکیت صنعتی- یحیی‌مدنی

آ-۴۴۶۶۰

آگهی افزایش سرمایه و سایر تغییرات دیگر درشرکت سهامی خاص ایران خوشه ثبت شده بشماره۱۵۸۴۰

بموجب تصمیمات مجمع عمومی عادی و فوق‌العاده مورخ ۵۴٫۱۰٫۱۷ تغییرات زیر در شرکت مذکور به عمل آمد:

۱- سرمایه شرکت از مبلغ سی میلیون ریال بمبلغ چهل و هشت میلیون ریال از طریق‌بالا بردن مبلغ‌اسمی‌سهام و تبدیل مطالبات نقدی حال شده شرکاء از شرکت افزایش یافت و ماده (۵) اساسنامه بدین شرح اصلاح گردید:ماده (۵) سرمایه شرکت مبلغ چهل و هشت میلیون ریال‌منقسم‌به یکهزار و دویست سهم چهل هزار ریالی با نام تمام پرداخت میباشد .

۲-مبلغ اسمی سهام از مبلغ بیست و پنجهزار ریالی‌به مبلغ چهل هزار ریال افزایش یافت .

۳- اساسنامه جدیدی مشتمل بر ۶۴ ماده قرائت و به تصویب رسید و جایگزین اساسنامه قبلی گردید

۴- آقایان جعفر آقا یزدانیان -اصغر آقایزدانیان-احمد آقایزدانیان به سمت اعضاء اصلی هیئت‌مدیره و آقای‌ارسطو شهریاری به سمت عضو علی‌البدل برای‌مدت دو سال‌انتخاب شدند .

۵- بموجب صورت جلسه هیئت مدیره مورخ ۵۴٫۱۰٫۱۷ آقای جعفر آقا یزدانیان به سمت رئیس هیئت مدیره و آقای اصغر آقا یزدانیان به سمت نایب رئیس هیئت مدیره و آقای احمد آقا یزدانیان به سمت مدیر عامل شرکت برای مدت‌دو سال برگزیده شدند . حق امضاء کلیه اوراق و اسنادبهادار -چک ها - سفته ها - بروات - قرارداد های تعهد آور و اسناد رسمی با مدیر عامل باتفاق یکی دیگر از اعضای‌هیئت مدیره وبا مهر شرکت ویا با امضای رئیس هیئت مدیره به اتفاق یکی دیگر از اعضای هیئت مدیره و با مهر شرکت معتبر میباشد اوراق عادی و اداری را مدیر عامل ویا هر یک از اعضای هیئت مدیره به تنهائی امضاء خواهند نمود. ذیل ثبت از لحاظ امضاء در تاریخ ۵۴٫۱۰٫۲۸ تکمیل گردید.

م‌الف ۲۳۱۷۵

مدیر کل ثبت شرکتها و مالکیت صنعتی.یحیی‌مدنی

آ-۴۴۶۶۲

آگهی تأسیس شرکت سهامی خاص سازمان تعمیم وسایل آموزشی (ادما)

خلاصه اظهارنامه و اساسنامه شرکت سهامی خاص سازمان تعمیم وسایل آموزشی (ادما)که‌درتاریخ ۵۴٫۱۱٫۶ تحت شماره ۲۴۰۲۲ در این اداره به ثبت رسیده و درتاریخ ۵۴٫۱۱٫۶ از لحاظ امضاء ذیل تکمیل گردیده برای اطلاع عموم در روزنامه رسمی و روزنامه کثیرالانتشار اطلاعات آگهی میشود .

۱- موضوع شرکت : مطالعه و بررسی امکانات و احتیاجات تکنولوژی آموزشی و تهیه طرح های مربوطه‌و مبادرت به امور بازرگانی اعم از واردات و صادرات درکلیه امور - تهیه و تولید انواع و اقسام کار افزار های‌آموزشی اعم از سخت‌افزارها و نرم افزار ها و یا وسایل علمی و صنعتی دیگر - ساختن تاسیسات و ابنیه تاسیس کارگاه ها و یا کارخانجات - تنظیم و تهیه و پخش انواع بـرنامه های اجتماعی .

۲- مدت شرکت : از تاریخ ۵۴٫۹٫۱ بمدت نامحدود.

۳- مرکز اصلی شرکت : تهران خیابان محمد رضاشاه خیابان چهارم پلاک ۳

۴- سرمایه شرکت : مبلغ ده میلیون ریال منقسم بـه یکهزار سهم دههزار ریالی که ششصد سهم آن با نام و ۴۰۰ سهم بی‌نام میباشد و مبلغ سه میلیون و پانصد هزار ریال‌در حساب جاری ۴۹۹۲ بانک تهران شعبه تخت جمشید تودیع گردیده و بقیه در تعهد صاحبان سهام است .

۵- اولین مدیران و دارندگان حق امضاء : آقایان مهندس جهانگیر مجیدی آهی به سمت نایب رئیس هیئت مدیره و مدیر عامل و شهبازکیوانی به سمت نایب رئیس هیئت مدیره و دکتر مهندس احمد معصومی افتخاری به سمت مدیرفنی برای مدت دو سال تعیین و امضاء کلیه اوراق و اسناد مربوط به شرکت از قبیل چک - سفته - برات - قراردادهای تعهدآور و اسناد رسمی با مدیر عامل منفـردا و با مهر شرکت و یا اینکه با مدیر عامل باتفاق یک نفر دیگراز مدیران میباشد .

۷- بازرس اصلی و علی البدل :آقایان ابراهیم مختاری به سمت بازرس اصلی و عطاءالله اطمینان به سمت بازرس علی‌البدل برات مدت یک سال انتخاب شدند .

م‌الف ۲۳۱۸۷

اداره ثبت شرکتها و موسسات غیر تجارتی .یحیی مدنی.

آ-۴۴۶۵۶

آگهی تغییرات شرکت سهامی خاص بازرگانی طبرستان ثبت شده بشماره ۳۷۵۸

باستناد صورت‌جلسه مورخ۵۳٫۳٫۱۰ مجمع عمومی عادی‌شرکت مذکور ۱- ترازنامه سال ۵۲ شرکت بتصویب رسید ۲- آقایان علیجان ایزدی بسمت بازرس‌اصلی وقربانعلی طاهرشاهمیرزادی بسمت بازرس علی‌البدل برای‌مدت یکسال انتخاب گردیدند۳- روزنامه‌اطلاعات جهت درج‌آگهی های‌شرکت‌تعیین گردید. بموجب صورت‌جلسه مورخ ۵۴٫۹٫۱ مجمع‌عمومی عادی بطور فوق‌العاده شرکت ۱-آقایان حاج‌علی اصغر جوادی ،حاج محمد ابراهیم جوادی‌وحاج عبدالحمید غفاری بسمت اعضاء اصلی وآقایان حسن جوادی واکبرجوادی بسمت اعضاء علی‌البدل هیئت‌مدیره برای‌مدت دوسال‌و آقایان قربانعلی طاهرشاهمیرزادی به سمت بازرس اصلی‌و محمدباقر فتحی‌بسمت بازرس علی‌البدل برای‌مدت یکسال‌انتخاب گردیدند ۲- روزنامه اطلاعات جهت درج آگهی های شرکت تعیین گردیدوطبق صورت‌جلسه مورخ۵۴٫۹٫۱ هیئت‌مدیره آقایان حاج‌علی‌اصغر جوادی بسمت رئیس هیئت‌مدیره‌ومدیر عامل ، حاج‌محمدابراهیم جوادی بسمت نایب‌رئیس هیئت‌مدیره‌و مدیر عامل انتخاب گردیدند وکلیه چکهاوسفته‌ها وبروات واسناد وقرارداد هاو اوراق تعهدآور شرکت با امضاء رئیس‌هیئت‌مدیره ومدیر عامل یانایب رئیس هیئت‌مدیره‌ومدیر عامل هریک به‌تنهائی وبامهرشرکت ویا به امضاء عبدالحمید غفاری باتفاق امضاء یک‌نفر ازدونفر آقایان حسن حسین‌زاده ویاعلیجان ایزدی وبامهرشرکت معتبر خواهدبود.

م‌الف ۲۳۱۷۴

مدیر کل ثبت‌شرکتهاومالکیت صنعتی. یحیی‌مدنی

آ-۴۴۶۶۱

آگهی تغییرات شرکت سهامی خاص صنعتی منجمد ثبت شده بشماره ۶۹۴۳

برابر صورتجلسه مورخ ۵۴٫۳٫۲۷ مجمع عمومی عادی شرکت مذکور ۱- آقایان محمد مظهری بسمت بازرس اصلی و علی‌البدل اصغر ایلخانی‌بسمت بازرس علی‌البدل‌برای‌مدت یکسال انتخاب گردیدند ۲- روزنامه اطلاعات جهت درج آگهی‌های شرکت تعیین گردید۳- ترازنامه وحساب سود وزیان سال ۵۳ شرکت بتصویب رسید.

م‌الف ۲۳۱۷۹

مدیر کل ثبت شرکتها و مالکیت صنعتی- یحیی مدنی

آگهی تاسیس شرکت سهامی خاص کشتیرانی و تجاری شهیاد

Shahyad Shipping and Trading Company
(privat Joint stock Company)

خلاصه اظهارنامه واساسنامه شرکت سهامی خاص کشتیرانی و تجاری‌شهیاد که در تاریخ ۱۳۵۴٫۱۱٫۲ تحت شماره ۲۳۹۸۷ دراین اداره به‌ثبت رسیده و در تاریخ ۱۳۵۴٫۱۱٫۵ از لحاظ امضاء ذیل ثبت تکمیل گردیده برای اطلاع عموم در روزنامه رسمی و روزنامه کثیرالانتشار اطلاعات آگهی میشود.

۱- موضوع شرکت: ۱- تشکیل و بکار انداختن خطوط کشتیرانی بین بنادر ایران و بنادر سایر کشورها بمنظور حمل مسافر و محموله های پستی و هر نوع کالا بهر شکل و صورت ۲- حمل محمولات‌و کالاهای جامد یا مایع از طریق دریا یا خشکی بایران وبالعکس و نیز در سایر نقاط جهان ۳- تملیک، کرایه دربست (چارتر) یا اجاره کشتی ولنگرگاه شناور ویا وسائل حمل و نقل زمینی یادریائی ۴- داد وستد هرگونه کالای سنگین یا سبک از جمله انواع روغن و نفت ومشتقات آنها وحمل آنها بهایران وبالعکس ۵- برقراری کارگاه وياحوضچه‌های تعمیر برای وسائل شرکت و سایرین ۶۰ - تاسیس وایجاد هر نوع اسکله یابارانداز دریائی جهت بارگیری یا تخلیه محمولات وکالاها ۷- خرید، تملیک، اجاره یا فروش اموال غیر منقول در ایران یا در خارج۸- ایجاد و تصدی بازرسانی در ایران ونیز حق‌العمل کاری وایجاد وتصدی هرگونه امور مجاز بازرگانی دریائی ۹- تعلیم و تربیت افراد جهت کار در کشتی و انجام سایر خدمات مربوط به کشتیرانی و دریانوردی ۱۰- بطور کلی انجام امور لازم و مجاز جهت بثمر رساندن هدفهای شرکت وبدین منظور انجام کلیه عملیات، قبول هرنوع تعهدو عقدهرنوع‌قرارداد ومعاملاتی که بنظر هیئت مدیره بطور مستقیم یا غیر مستقیم باهدفهای مزبور مربوط بوده و برای پیشبرد هدفهای شرکت لازم باشد از جمله تشکیل ویا مشارکت در شرکتهای جدید ویاموجود و تاسیس شعب یانمایندگیهائی در ایران وماوراء بحار

۲- مدت شرکت: از تاریخ تاسیس بمدت نامحدود .

۳- مرکز اصلی شرکت: تهران فعلا در تهـــران بنشانی هتل اینترکنتینانتال خواهد بود.

۴- سرمایه شرکت: مبلغ بیست میلیون ریال منقسم به دوهزار سهم دههزار ریالی که تماما تعهد گردیده و ۰/۰۳۵ از کل آن در بانک ایرانیان شعبه مرکزی طبق گواهی شماره ۴۲۵۲ مورخ ۵۴٫۱۰٫۱۶ بحساب شرکت تودیع گردیده و بقیه بنابه‌مطالبه هیئت مدیره پرداخت خواهد شد.

۵- اولین مدیران و دارندگان حق امضاء : ۱-خانم لوئیز صمصام رئیس هیئت مدیره ۲- آقای واردیس . ح . واردینو یانیس‌نایب‌رئیس هیئت مدیره ۳- آقای تئودور . ج. واردینو یانیس عضو هیئت‌مدیره ومدیر عامل ۴- خانم ارزین دخت طباطبائی دیبا عضو هیئت مدیره ۵- آقای گرجی ژوانو عضو هیئت مدیره که همگی برای یک دوره کامل دوساله انتخاب شدند . کلیه مدارک، اسناد، چکها ،بروات، سفته‌ها و قراردادها ونیز کلیه اوراق تعهدآور شرکت توسط‌آقای تئودور .ج واردینو یانیس مدیر عامل و خانم لوئیز صمصام متفقا امضاء خواهد شد.

۶- اختیارات مدیر عامل : آقای تئودور. ج. واردینو یانیس بعنوان مـــدیر عامل شرکـــت برای دوره تصدی هیئت مدیره انتخاب گردیدند تا بر طبق اساسنامه و مصوبات هیئت مدیره و تحت‌نظارت هیئت مدیره مزبور انجام وظیفه نماید.

۷- بازرس اصلی وعلی‌البدل : آقای منوچهر بیات بازرس‌اصلی و آقای یاری گیسون میجل بعنوان بازرس علی‌البدل برای مدت یکسال انتخاب شدند.

م‌الف ۲۳۱۶۷

اداره ثبت شرکتها و موسسات‌غیر تجارتی

آگهی افزایش سرمایه و تغییرات دیگر در شرکت سهامی خاص تولید فیلتر ایران‌مان ثبت‌شده بشماره ۱۵۵۷۹

طبق صورتجلسه مورخ ۵۴٫۹٫۳ مجمع عمومی عادی بطور فوق‌العاده شرکت سهامی خاص فیلتر ایران‌من اولا آقای فریدون علاقبند بجای خانم ایران تقوی بسمت عضو هیئت مدیره شرکت‌تعیین و انتخاب شدند ثانیا بشرح صورتجلسه مورخ ۵۴٫۹٫۳ مجمع عمومی فوق‌العاده و صورتجلسه ۵۴٫۹٫۱۱ هیئت مدیره سرمایه شرکت از مبلغ هفتاد میلیون ریال بمبلغ نودو هشت میلیون ریال از محل‌مطالبات حال شده افزایش یافته و ماده ۶ اساسنامه بشرح زیر اصلاح گردیده ماده ۶- سرمایه شرکت عبارتست از نودوهشت میلیون ریال که به‌نه‌هزار وهشتصد سهم ده‌هزار ریالی بانام تقسیم شده است‌و صددرصد مبلغ سهام مذکور پرداخت گردیده است حق امضاء کلیه اسناد چکها - سفته‌ها وسایر اوراق بهادار و تعهدآور باامضاء مدیر عامل و یاآقای فریدون علاقبند باتفاق یکی از اعضاء هیئت مدیره و یا بامضاء متفق دونفر از اعضاء هیئت مدیره و با مهر شرکت معتبر خواهد بود و دارندگان حق امضاء حق توکیل نیز دارا میباشند.

م‌الف ۲۳۶۸۸

مدیر کل ثبت شرکتها ومالکیت صنعتی - یحیی مدنی

آ-۴۴۶۵۷

آگهی‌تغییرات در شرکت سهامی خاص کیان‌ماشین ثبت شده بشماره ۱۸۳۵۱

طبق صورتجلسه مورخ ۵۴٫۱۰٫۱۶ مجمع عمومی عادی بطور فوق‌العاده شرکت سهامی خاص کیان ماشین تغییرات زیر درشرکت نامبرده بعمل آمده است.

۱- آقای حسین فولادی بعضویت اصلی هیئت مدیره و آقای علی‌اصغر فولادی بسمت عضو علی‌البدل هیئت مدیره برای بقیه مدت ماموریت هیئت مدیره تعیین و انتخاب شدند.

۲- بشرح صورتجلسه هیئت مدیره آقای محمد حسن فولادی‌بسمت رئیس هیئت مدیره و حق امضاء کلیه اسناد و اوراق تعهدآورشرکت از جمله قراردادها چکها و سفته‌ها و بروات با دو نفر از سه‌نفر اعضاء هیئت مدیره متفقا با مهر شرکت یعنی آقایان محمد حسن فولادی - محمد فولادی و حسین فولادی خواهد بود.

م‌الف ۲۳۱۷۲

مدیر کل ثبت شرکتها و مالکیت صنعتی - مدنی

آ-۴۴۶۷۵

آگهی تغییرات در شرکت ایران‌یاساتایرورابر سهامی خاص ثبت شده بشماره ۱۱۰۵۱

برابر صورتجلسه مورخ ۵۴٫۱۰٫۱۷ مجمع عمومی فوق‌العاده و جلسه هیئت مدیره تغییرات زیر در شرکت نامبرده بعمل آمد.

۱- آقای غلامرضا حسنعلیزاده بجای آقای محمد علی فولادی بسمت مدیر عامل عضو هیئت مدیره برای بقیه مدت ماموریت هیئت مدیره انتخاب شدند.

۲- محل شرکت به جاده قدیم کرج- جاده علیشاه عوض - محل کارخانه انتقال یافت.

۳- حق امضاء کلیه اسناد واوراق تعهدآور شرکت از جمله‌قراردادها چکها - سفته‌ها و بروات با امضاء دونفر از پنج نفر اعضاء هیئت مدیره یعنی آقایان محمد حسن - محمد - و حسین فولادی و ماکوتوکاوامورا و غلامرضا حسنعلیزاده متفقا و با مهر شرکت‌معتبر خواهد بود.

م‌الف ۲۳۱۷۱

مدیر کل ثبت شرکتها و مالکیت صنعتی - مدنی

آ-۴۴۶۷۴

آگهی انتخاب عضو علی‌البدل هیئت مدیره در شرکت دیزل الکتریک (شرکت سهامی خاص)ثبت شده بشماره۳۱۱۴

طبق صورتجلسه مورخ ۵۴٫۱۰٫۱۴ مجمع عمومی فوق‌العاده‌شرکت دیزل‌الکتریک (سهامی خاص) آقای علی‌اصغر فولادی بسمت عضو علی‌البدل هیئت مدیره تاپایان مدت ماموریت هیئت مدیره تعیین و انتخاب گردید.

م‌الف ۲۳۱۸۳

مدیر کل ثبت شرکتها ومالکیت صنعتی - یحیی مدنی

آ-۴۴۶۵۲

آگهی تغییرات شرکت سهامی خاص شوف ثبت شده به‌شماره ۱۲۴۳۹

باستنادصورت‌جلسه مورخ۵۴٫۱۰٫۱ مجمع عمومی عادی بطور فوق‌العاده شرکت مذکور ۱-ترازنامه‌سال ۵۳شرکت بتصویب رسید ۲-آقایان‌علی کامکارشاهرودی مهندس کیهان کامکار شاهرودی و بانوسودابه لولاکی برای‌مدت دوسال بسمت‌اعضاء هیئت‌مدیره انتخاب گردیدند ۳-بانو ویدا کامکار شاهرودی بسمت بازرس‌اصلی‌و بانو فخری آزرم نوری بسمت بازرس‌علی‌البدل برای‌مدت یکسال انتخاب گردیدند ۴-روزنامه اطلاعات جهت درج آگهی های‌شرکت تعیین گردید. بموجب صورت‌جلسه مورخ۵۴٫۱۰٫۱ هیئت‌مدیره بانوسودابه لولاکی بسمت‌نایب رئیس هیئت‌مدیره‌موآقایان مهندس کیهان کامکار شاهرودی بسمت مدیرعامل وعلی کامکار شاهرودی بسمت رئیس هیئت‌مدیره انتخاب گردیدند وکلیه چکها واسناد وبرواتو تعهدات شرکت‌با امضاء هریک ازآقایان مدیرعامل ورئیس هیئت‌مدیره به تنهائی‌وبامهر شرکت‌معتب

این هفته نیز پنج نفر، از طبقات مختلف ، به‌پرسش های گوناگون ما پاسخ گفته‌اند. پاسخ‌دهندگان دکترابراهیم فرزان، مسعود مژدهی، ساسان کمالی، فریدون فرخزادو عباسعلی خسروی معاون دخانیات ایران هستندو پرسش ها، اینهاست :

۱- آخرین کتابی که خوانده‌اید کدام است و در شما چه‌اثری داشته است ؟
۲- اگر به سینما میروید ، آخرین فیلمی که دیده‌اید کدام بوده است ودرباره‌آن چه‌نظری دارید ؟
۳- درمورد تئاتر چه می‌گوئید ؟
۴- ازمیان برنامه های تلویزیونی کدام را می‌پسندیدو تماشا می‌کنید ؟
۵- مهمترین رویداد سیاسی این‌هفته ازنظر شماچه‌بوده است ؟
۶- چه مساله‌یی که‌گذشت موجب‌خوشحالی یاناگرانی‌تان شد ؟

مسعود مژدهی: به‌بچه‌ها دروازه‌بانی یاد میدهم!

دکتر ابراهیم فرزان (استاد دانشگاه)

۱- آخرین کتابی که خوانده‌ام «طنزآوران‌امروز ایران» است که نمونه‌هایی از آثار بعضی از طنز نویسان معاصر را- بدون نفی یا تایید آنها - دربر دارد .

این مقالات به مصداق «چو حق تلخ است، با شیرین زبانی- حکایت سرکنم آنسان که دانی» پارمیی از مسائل انتقاد برانگیز را بنحوی دلپذیر مطرح و بازگو کرده است .

۲- گهگاه که فرصت می‌کنم به سینما میروم و آخرین فیلمی که دیده‌ام «انسان و حیوان» است‌که شیرین وسرگرم کننده بود .در این‌فیلم . گذشته از تنازع‌بقا، جنبه‌های گوناگون زندگی انسان وحیوان از قبیل تلاش معاش، جفت‌یابی، زاد وولد، پاسداری و پرستاری از فرزندان و کوچکترها ، بخوبی در معرض تماشا و اندیشه است و عبرت‌انگیزترین‌نکته اینکه هیچکدام‌ازجانوران باهمنوع خودجنگوکشتار نمی‌کند جزانسان ،این اشرف مخلوقات!

۳- تئاتر را خیلی‌بیشتر ازسینما دوست دارم وآخرین اجرایی‌که دیده‌ام مربوط است به نمایشنامه «مردمان شهرنیوا». محتوای نمایشنامه،ظاهرا اشاره به پیامبری حضرت یونس ورفتار مردم است با او، ولی درعین‌حال و بطور کلی لزوم ایمان به خدا و روز جزا را القا وتاکید می‌کند. حتی واکنش‌ناهنجار مردم (در برابر دعوت وارشاد آن‌حضرت به‌دینداری) که‌ناشی ازسرکشی «نفس آماره» است نیزکلیت‌دارد.

جالب آنکه دراین اجرا ،باورها و فلسفه اسلامی- نوعا- بوجهی نمایان بکار گرفته شده است تا جایی که فرمایش حکیمانه حضرت محمد (ص) «من عرف نفسه فقد عرف ربه» دقیقا برگردان و بازگو می‌شود، همچنین ضرب آغاز برنامه (بادف) آهنگ مخصوص درویشان مثلا قادری‌وحتی رقص‌پایان برنامه، الگویی ازهمان سماع صوفیانه است .

موضوعی که در این میان، کاملا جلب توجه می‌کند، سادگی وگیرایی زبان بیان (دیالوگ)است.

۴- واما در میان برنامه‌های تلویزیونی، برنامه های دانش - اخبار - ایران زمین- ومجموعه های آتش بدون دود، «داستانهای مثنوی» و بویژه برنامه کوتاه و پرنکته «آقای‌مربوطه» را بیشتر می‌پسندم.

۵- به‌نظر من مهمترین رویداد سیاسی جهان در هفته گذشته روبروی هم قرار گرفتن دولت های عربی (ازجمله لیبی و عربستان) درمسئله‌آنگولاست که‌اگر دست‌از دخالتهای بیجا برندارند ، وضع این‌منطقه بازهم وخیمتر خواهد شد .

۶- موضوعی که در این هفته باعث خوشحالی من‌شد ،تشکیل سومین مجلس علمی «انجمن استادان زبان و ادبیات فارسی» در تهران بود. ایکاش‌تصمیمات مناسب این‌انجمن ضامن اجرایی‌هم داشته باشد.

اما موضوعی‌که بشدت درباره‌اش ناراحت و نگرانم جنگ نیروهای دو کشور اسلامی مراکش و الجزایراست که‌خداکند هرچه‌زودتر به‌آتش‌بس منتهی شود وبرادرکشی بیشتر ازاین ادامه‌نیابد.

عباسعلی خسروی (معاون دخانیات)

- من در حال حاضر مشغول مطالعه دو کتاب هستم.یکی‌ازکتابهائی که دنیا را تغییر دادند ، اثر «رابرت داوند» که چند کتاب مهم را که در زندگی بشر تاثیر گذاشته‌اند بررسی کرده و دیگری کتاب مزدک نوشته پرتو علوی .

- باور کنید اصلا بخاطر نمی‌آورم آخرین فیلم ویاتئاتری که دیده‌ام چی بوده ؟

- از برنامه های تلویزیونی « مرد شش میلیون دلاری » را بیشتر دوست دارم چون بیشتر جنبه تخیلی دارد و مرا بیاد خاطرات کودکی‌ام می‌اندازد.

-اختلاف کشور های مغرب والجزایر و موریتانی و کشور های مسلمان که باید متحد باشند اما روبروی هم ایستاده‌اند ؟

- ناراحتی من در این هفته بیماری مادرم بود که در بیمارستان بستری شد و دیگر اینکه کارنامه های ثلث اول دختر و پسرم که دروس خود را با موفقیت گذرانده بودند ، خوشحالم کرد .

فریدون فرخزاد (شومن- خواننده)

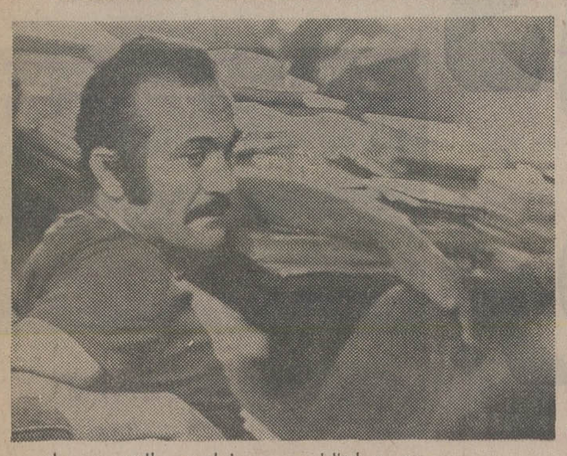

- آخرین کتابی که خوانده‌ام سنگرها و قمقمه‌های خالی اثر دکتر بهرام صادقی است .

- آخرین فیلمی که دیدم در تلویزیون بود، چون امکان رفتن بسینما خیلی کم برایم وجود دارد. فیلمی بود بنام «پستچی دوبار زنگ میزند» که سالها قبل دیده‌بودم و تجدید خاطره خوبی بود.

- من به تئاتر نمیروم، چون قضیه مانند همان سینماست. در منزل اعصابم راحت‌تر است ولی به‌اصرار رفقا نمایشنامه «ماشین نویس‌ها و پیر» را که پرویزصیاد کارگردانی کرده است در تئاتر کوچک تهران دیدم و بسیار لذت بردم.

- !خبار، اخبار و بازهم اخبار! خبری نیست که از رادیو - تلویزیون پخش بشود و من نشنوم و یا نبینم. هرجا باشم و در هر وضعیتی حتما خودم را به اخبار میرسانم و این عادت من هرگز ترک نمیشود و تقریبا به آن معتاد هستم ولی گهگاه برنامه های دیگر را بطور سرسری نگاه میکنم، اما کارتون را هم خیلی دوست دارم!

- باوجود مرگ چوئن‌لای و مسئله آنگولا و صحرا ولبنان، مساله پرتغال، هنوز هم برای‌من‌جالبترین مسئله روز است . در پرتغال با یک نظر دقیق میتوان تغییر و تحول احزاب کمونیست و سوسیالیست که زیاد هم‌باعث خوشحالی‌نیست مشاهده کرد. تاسف‌غراوان من از رفتار و سیاست آقای (ماریاسو ارش) رهبر به اصطلاح‌سوسیالیست‌هاست‌که‌بعد ازسالهاحکومت فاشیستی اکنون‌خودباعث‌بوجودآمدن نوعی دیگراز فاشیسم‌وقدرت‌گرفتن احزاب ودستجات‌بورژوازی و دست‌راستی‌درپرتغال‌میشودکه‌نتیجه آن معلوم است ، چیزی مانند شیلی ! پس از آن تشکیل اجتماع سران احزاب سوسیالیست وکمونیست اروپای‌غربی‌مهمترین واقعه روز است چون از همین جاست که معلوم خواهد شد اروپا به کجا خواهد رفت و در مرحله نخست ایتالیا و سپس فرانسه . البته من میدانم به کجا خواهد رفت !

- من سرگرم تهیه و انجام هفته بزرگداشت دهمین سال مرگ فروغ هستم انجام آن خوشحالم می‌کند ، اما تاسف من از این بود که وقتی به‌بعضی از برندگان جایزه فروغ تلفن میزدم ، آنها گریه می‌کردند ! من در این هفته اشک خیلی‌ها را دیدم !

خودم بخاطر پسرم که هفته آینده عمل جراحی قلب می‌شود ، سخت غمگین هستم ولی در عین حال کتاب « صد سال ادبیات آلمان » را ترجمه می‌کنم که البته مرا خوشحال‌میکندو بهمین ترتیب، «زندگی» ادامه می‌یابد و « چرخ » میگردد وماحیران که به کجا و چرا وکه وچه ؟...

ساسان کمالی (گوینده تلویزیون)

- آخرین کتابی که خوانده‌ام خاطرات اعتمادالسلطنه است .کارخوب علی حاتمی باعث شد من نسبت به‌این کتاب کنجکاو بشوم و بخطر اینکه به‌این قسمت ازتاریخ آگاه شوم ،خاطرات اعتمادالسلطنه را خواندم . کتاب هرچند در بعضی فصولش نشان میدهد که نویسنده بی‌نظر نبوده، اما جالب و آموزنده است و البته چون تاریخ نگاریست من هم آنرا فقط از دیدگاه «تاریخ‌نگاری» مطالعه کردم .

-شاید باورتان نشود، اما خیلی وقت است که فیلمی ندیده‌ام !

- آخرین نمایشنامه‌ای که دیدم بنگاه تئاترال بود که یک سنت نمایشی ایران را بازگو میکرد و سرگرم کننده بود. من از بازی های آن نمایشنامه لذت‌بردم .

- از برنامه های تلویزیون سلطان صاحبقران را می‌پسندیدم .

- مساله‌ایی که ازنظر سیاسی هنوز برای من جالب است قضیه خلیج‌فارس بودکه می‌خواستند آن را خلیج عربی بنامند. مرگ چوئن‌لای که‌البته خبر کهنه‌ای شده است یکی دیگر از خبرهای مهم سیاسی اخیر بود

- اگر به سئوال آخرتان جواب نگویم از من نمره کم می‌کنید ؟ (کمالی اینرا بعنوان شوخی میگوید)کمی فکر می‌کند ومی‌گوید : یادم آمد! مساله‌ای که واقعا خوشحالم‌کرد اینکه هفته گذشته دوکیلو از وزنم کم شده بود !

- من به مسائل ناراحت کننده اعتنایی نمی‌کنم . راحت‌تر بگویم به‌ناراحتی روی خوش نشان نمی‌دهم سعی می‌کنم به‌هر مساله ناراحت کننده‌ای غلبه کنم .

مسعود مژدهی (فوتبالیست)

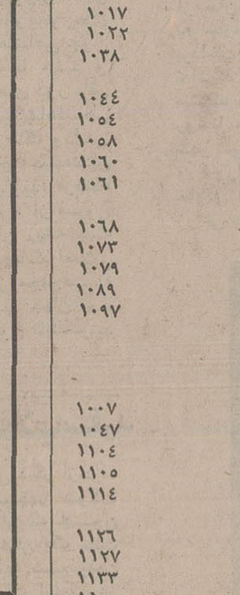

- من فرصت کتاب خواندن ندارم ، خیلی کم کتاب می‌خوانم .

- فیلم زیاد می‌بینم و آخرین فیلمی که دیدم « شامپو » بود که فیلم بسیار مزخرفی است . این فیلم هیچ چیز برای گفتن نداشت ، طوری تماشاگران را عصبانی کرده بود که خیلی‌ها ، تا آخر فیلم را ندیدند و از سالن سینما بیرون‌رفتند. منهم ازآندسته بودم که نتوانستم فیلم را تا پایان تحمل کنم .

- فرصت دیدن نمایشنامه صحنه‌یی را هم‌ندارم. اگر گاهی‌تلویزیون ، نمایشنامه‌یی نشان بدهد می‌بینم ولی تلویزیون که برنامه تئاتر ندارد‌که‌ما نمایشنامه‌یی ببینیم !

- از برنامه های تلویزیونی ، فوتبال را بیشتر دوست دارم و اغلب می‌شنوم که بعضی‌ها می‌گویند چرا تلویزیون اینهمه مسابقات فوتبال پخش میکند . آنها متوجه نیستند که یک مسابقه فوتبال مثلا در جام جهانی که بین دو کشور انجام می‌گیرد بیش از هشتصد میلیون نفر آن را می‌بینند . فوتبال حالا پدیده‌ی شده است که مردم از آن سخت استقبال می‌کنند . این را نمی‌شود نادیده گرفت !

- من اخبار را زیاد گوش نمی‌کنم ، ولی‌هنوز تحت تاثیر خبری هستم که در اوپک اتفاق افتاد .

- مساله‌یی که ناراحتم کرده است اینکه از ناحیه با برایم ناراحتی ایجاد شده است اما چیزی که باعث خوشحالیم شد ، اینکه در سینمای جوان ایران در حال ساختن فیلم کوتاهی برای تلویزیون هستم که در برنامه نوجوانان نشان بدهند . این فیلم که حدود هشت دقیقه خواهد بود آموزش «دروازه‌بانی» را دربردارد.

مصاحبه برای کارآموزی تکنیسین هواپیما

شرکت صنایع هواپیمائی ایران

از داوطلبان نامبرده زیر که‌درامتحان ورودی ۳و۱۱و۱۳۵۴ شرکت نمودند دعوت میگردد جهت مصاحبه در ساعت و روزهای مقرر با دردست داشتن اصل شناسنامه عکس‌دار به شرکت صنایع هواپیمائی ایران واقع در خیابان‌پهلوی جنب پارك ساعی شماره ۷۵۳ مراجعه نمایند .

شنبه ۱۸ بهمن

ساعت ۸ صبح		
نام و نام خانوادگی	شماره کارت	
جمیله ملك‌التجار	۱۳	
صدیقه طولانی خیال	۲۵	
علی جمشیدی	۲۷	
محمد خواجه حسنی محمدیان	۲۳	
مسعود محتشی	۳۷	
ساعت ۹ صبح		
ناصر دوستین شهریور	۴۹	
محمد تقی میلانی	۵۴	
بخش علی آتش افروز	۵۵	
داود پور ابراهیم خرم آبادی	۶۷	
علی رضا محمدی طاهه	۷۴	
ساعت ۱۰ صبح		
نادر رجبیان	۷۸	
بهرام رحمانی گیون	۸۴	
داود شاه حسینی‌نیا	۸۷	
حسین براقی	۹۳	
بیژن هموطن	۱۱۰	
ساعت ۱۱ صبح		
ستار بزرگی داکدره	۳۳	
داود محمدی	۶۰	
حسن علی نژاد کمال آباد	۳۱	
ایرج زینالی صومعه دل	۷۱	
جعفر زرکوب	۸۹	
ساعت ۱ بعد ازظهر		
اصغر علی عسگری‌حسین‌آبادی	۷۷	
فرامرز قدیمی آسیابر	۱۱۳	
امیر گل محمد زاده	۱۰۲	
محمد تانوا زاده	۱۱۸	
محمد رضا احمدیان شهرضا	۱۲۰	
ساعت ۲ بعد ازظهر		
علی مرتضائی	۱۴۱	
حبیب‌اله راجی	۱۶۲	
حمید رضا نیرورنگ	۱۶۵	
مختار آهنیان	۱۷۹	
مصطفی رمضانیان دهاقانی	۱۸۰	
ساعت ۳ بعد ازظهر		
هوشنگ سعید	۱۸۵	
سیروس علی جعفری	۱۸۷	
جابر قنبری عامی	۱۹۰	
حمید احقری	۱۹۵	
اسماعیل فاتح جهر	۲۰۱	
یکشنبه ۱۹ بهمن		
ساعت ۸ صبح		
حمید رهبر ماشی	۲۰۳	
ناصر موسوی	۲۰۷	
عباس طاهرخانی	۲۱۰	
علیرضا یزدان شناس‌فرح‌آبادی	۲۱۲	
ابو القاسم جلالی فراهانی	۲۱۴	
ساعت ۹ صبح		
اسد رزاق منش	۲۱۵	
محمد حسین دولتشاهی	۲۱۶	
قربانعلی نوجی	۲۱۹	
هادی خدابخش	۲۲۱	
رضا جلیلی خامنه	۲۳۷	
ساعت ۱۰ صبح		
رضافرید عبدالهی‌نیا	۲۶۰	
یداله زمانی پنرام	۲۸۲	
شهریار بیگدلو	۲۸۴	
جمشید عسگری زمانی	۲۸۵	
ایرج زرکانی	۲۹۸	
ساعت ۱۱ صبح		
مصطفی تسلیمی فرتهرانی	۲۹۹	
حسین چهکندی	۳۰۳	
محمد اقبال نیا	۳۰۸	
کیانوش عبدالهی‌نیا	۳۰۹	
موسی تکاسی	۳۱۳	
ساعت ۱ بعد از ظهر		
عین‌اله قلعه	۳۱۶	
ناصر نصیر رستمی	۳۱۹	
مصطفی شهسواری	۳۲۲	
حمید رضا رئوفی	۳۲۹	
چنگیز ابراهیم پور معصومی	۳۳۴	
ساعت ۲ بعد ازظهر		
نصیر کنیلی ویجویه	۳۳۹	
اصغر زاهدی‌فر	۳۴۲	
حبیب لطفی کرده ده	۳۴۴	
زینت شیخ‌الاسلامی امیری	۳۴۵	
سید رضا سجادی	۳۴۶	
ساعت ۳ بعد ازظهر		
جمشید حاتمی‌فر	۳۳۸	
محمد حسین مهرشید	۳۵۸	
نسرین توکلی موید	۳۶۶	
محمد رضا جبلی	۳۷۰	
عبدالرضا اهوازی زائر محمدی	۳۶۱	

دوشنبه ۲۰ بهمن

ساعت ۸ صبح		
ساسان شمسی‌پور	۳۷۵	
علی امانی اردبیلی	۳۹۰	
پرویز سلیمانیه	۳۸۸	
عل ی‌امانی اردبیلی	۳۹۰	
حسین چخماقی	۳۹۶	
ساعت ۹ صبح		
حمید صدقی	۴۰۴	
داود غلامی	۴۰۶	
مرتضی صمد زاده	۴۱۲	
کاظم پیلی‌بیک	۴۲۰	
فرهاد عسگری خورندکارائی	۴۲۱	
ساعت ۱۰ صبح		
محمود اخوی	۴۲۴	
محمود مصباح	۴۲۶	
محمود طارمی	۴۳۳	
محمد حسن حسین علی ایزد	۴۳۸	
مصطفی نصیر	۴۴۱	
ساعت ۱۱ صبح		
مجتبی خدابخشیان خونساری	۴۵۲	
حسین عمرانی عشق آبادی	۴۵۴	
حسن بطحائی	۴۵۸	
علی‌اکبر محمودی	۴۶۱	
یعقوب امیرفرکوش	۴۷۶	
ساعت ۱ بعداز ظهر		
فیروز بلوری	۴۹۲	
اسلام عابدی خیرالدینی	۴۹۴	
هایده رکنی	۵۰۰	
علی اصغر الماسی	۵۰۲	
جمشید همتی	۵۰۳	
ساعت ۲ بعداز ظهر		
سید مرتضی سجادی	۵۰۸	
کریم رحیم	۵۱۲	
احمد درویش ملا	۵۱۸	
محمد جیرودی	۵۲۱	
هژیر نیک بخت بیده	۵۲۶	
ساعت ۳ بعد از ظهر		
رشید حدادی	۵۲۷	
داود ملاقلی	۵۲۸	
بیژن باریکانی	۵۳۴	
مسعود حیدری هراتمه	۵۳۵	
کامران تیموریان	۵۴۸	

سه‌شنبه ۲۱ بهمن

ساعت ۸ صبح		
حسین صابری کاشانی	۵۵۴	
علی‌اکبر مدل	۵۵۷	
حسن وقاری	۵۵۸	
محمد رضا غفوری	۵۶۷	
مسعود جبار زاده نوری	۵۷۰	
ساعت ۹ صبح		
غلامحسین شریف آبادی	۵۷۳	
سعید رستمی	۵۸۰	
حمزه فرزانه	۵۹۶	
احمد باغستانی	۶۰۲	
ویگن نازاریان	۶۲۴	
ساعت ۱۰ صبح		
محمد صادق هاشمی نسب	۶۲۵	
اسماعیل شهریور تهرانی	۶۳۱	
سعید خالقی	۶۳۳	
ناصر آزاد منش	۶۳۵	
علی رشید	۶۴۷	
ساعت ۱۱ صبح		
سید حسین وفائی علی آبادی	۶۴۹	
بهروز کریم‌خانی	۶۵۲	
سید محمد کشمیری	۶۶۲	
کامران میرفخرائی	۶۶۵	
محمد رضا یزدان پرست	۶۶۶	
ساعت ۱ بعد ازظهر		
نصراله نیرومند	۶۷۱	
حمید رضا اشتری	۶۷۴	
حمید حسین اصفهانی	۶۴۸	
مهرداد فرهاد گروسی	۶۸۲	
ناصر شاکری	۶۹۴	
ساعت ۲ بعد ازظهر		
سعید وحدتی نیکزاد	۷۰۰	
مسعود عالمی‌فر	۷۰۲	
سعید فرجی	۷۱۷	
بهرام علیائی	۷۲۷	
مهران بزرگ زاده	۷۲۸	
ساعت ۳ بعد از ظهر		
محمد جواد آقا عبدالهی	۷۰۹	
محمد رضاجان محمدی	۷۳۲	
داود فیاضی	۷۳۸	
داود رشید بیگلو	۷۱۲	
ناصر آجری	۷۴۲	

چهارشنبه ۲۲ بهمن

ساعت ۸ صبح		
نظر علی محمد آبادی	۷۶۰	
مسعود زندی	۷۶۱	
محسن شفی نژاد	۷۶۲	
عباس گل‌وردی‌خان	۷۶۶	
بهزاد شمس	۷۶۷	
ساعت ۹ صبح		
حسین شریفی	۷۷۶	
محمد رضا شکاریان	۷۸۳	
حسن رسول‌نیا	۷۵۷	
احمد رضا عنایتی آهنگر	۷۸۴	
شاهپور زرگری	۷۸۶	
ساعت ۱۰ صبح		
محمد حسین مولوی	۷۸۷	
محمود محمدی	۷۹۳	
محمود توری	۷۹۶	
محمد رضا عوض‌پور	۸۰۰	
جهانگیر عامری	۸۰۹	
ساعت ۱۱ صبح		
مهری آقا میرزائی	۸۲۰	
محمد حسن حسینی روزبهانی	۸۳۴	
احمد همدانی زمانی	۸۴۳	
محمد حاجی‌معصومیان	۸۴۵	
اسماعیل شاهی	۸۵۶	
ساعت ۱ بعد ازظهر		
علی فروتن	۸۶۱	
سوسن صابر خوش اخلاق	۸۶۵	
سیاوش جمشیدی کندونمدوئی	۸۶۸	
سیداحمد رضاکاظمی	۸۷۵	
نعمت پرهیزکار	۸۸۱	
ساعت ۲ بعد ازظهر		
ابراهیم خلج ساوجبلاقی	۸۸۴	
نادر الهی	۸۸۵	
فرهاد حاتم سنگری	۸۹۱	
جهانبخش صدیقی	۸۹۲	
مجتبی امیدی	۸۹۶	
ساعت ۳ بعد ازظهر		
پرویز مرادی	۸۹۹	
یداله هواخواه	۹۰۳	
احمد مختاری	۹۱۵	
حسن علی آتشگه	۹۲۳	
محسن نوروزی	۹۲۱	

پنجشنبه ۲۳ بهمن

ساعت ۸ صبح		
رسول قربانپور یمین	۹۲۷	
احمد پورعاطفی	۹۲۸	
همایون پارسائی	۹۳۰	
حسین زیوری	۹۳۱	
سید یوسف پرهیزکار	۹۳۵	
ساعت ۹ صبح		
مهدی سرداری‌پور	۹۳۶	
فرامرز اسلامی قلیچی	۹۳۷	
ابراهیم منصوری	۹۴۰	
محمود دادگر کیانی	۹۴۶	
رضا احمدی ازندریانی	۹۴۷	
ساعت ۱۰ صبح		
مهدی محمد نسب	۹۴۸	
حسن رضائی راد	۹۵۴	
پرویز اخلاقی	۹۶۶	
ابازر همتی	۹۶۸	
سید ابراهیم میرسعید قاضی	۹۷۶	
ساعت ۱۱ صبح		
اعظم قریشی	۹۸۱	
سید سعید شکرآبی	۹۸۴	
کاظم مولائی	۹۹۰	
فرهاد صالحیان	۹۹۲	
فولاد بایرامزاده	۹۴۵	
ساعت ۱ بعد ازظهر		
جمال قنبری سلیمانی	۱۰۰۰	
احمد شعفی	۱۰۱۳	
یعقوب کاهی کاشی	۱۰۱۷	
صفرعلی گرگ زاده	۱۰۲۲	
رحیم اکبری	۱۰۳۸	
ساعت ۲ بعد ازظهر		
علی اکبر هدایتی	۱۰۴۴	
سید جواد علوی ابهری	۱۰۵۴	
سید اسماعیل دل‌آویز	۱۰۵۸	
مهدی بنی اسدی	۱۰۶۰	
محمد باقری	۱۰۶۱	
ساعت ۳ بعد ازظهر		
ولی‌اله رجبی	۱۰۶۸	
احمد شایسته‌کیا	۱۰۷۳	
منوچهر فتحی	۱۰۷۹	
امراله احمد جو	۱۰۸۹	
سید محمد سلیمانی	۱۰۹۷	

جمعه ۲۴ بهمن

ساعت ۸ صبح		
حسین حمید نژاد	۱۰۰۷	
علی اصغر اورنگی	۱۰۴۷	
محمد پورخان بابا	۱۱۰۴	
میراحمد وفائی	۱۱۰۵	
محمد قاسم امیر سپاهی	۱۱۱۴	
ساعت ۹ صبح		
حشمت‌اله بدیع	۱۱۲۶	
محمد هادی فرخ‌فر	۱۱۲۷	
مهین عیوض	۱۱۳۳	
اصغر صفر زاده پورثانی	۱۱۵۰	
احمد لنگران فراهانی	۱۱۵۴	
ساعت ۱۰ صبح		
ابو الفضل محزون قدیری	۱۱۵۶	
حمید رضا سینی	۱۱۷۱	
غلام علی محمدی	۱۱۸۴	
صمداله صادقی گوهری	۱۱۸۵	
محمدعلی کشته کاران	۱۱۹۳	
ساعت ۱۱ صبح		
غلامرضا مقصودلو	۱۱۹۷	
پرویز برنده	۱۲۰۰	
فرهاد سنائی	۱۲۰۴	
ابو القاسم علاف پور فارسی	۱۲۰۷	
علی فوق ابرکوه	۱۰۷۴	
ساعت ۱ بعدازظهر		
حسین رستمی حضوری	۱۱۰۷	
حسن عزیزی توکانبور	۱۰۵۹	
فرهاد رهبری	۶۸۴	
کریم سقائی	۲۰۸	
مسعود کمالی احمد سرائی	۲۶۸	
ساعت ۲ بعد ازظهر		
سید محمد حسنی‌نسب لنگران	۲۶۷	
علی رضا هدیه‌لو	۶۸۸	
محمد حضرتی آزاد	۷۹۷	
صادق امان الهی	۲۹۲	

وزارت کشور
استانداری همدان

آگهی استخدام

برای خدمت در دفتر مهندسی استان همدان افراد زیر از طریق خرید خدمت به‌همکاری‌دعوت میشوند .

۱- مهندس تاسیسات
۲- مهندس راه و ساختمان
۳- مهندس معمار
۴- مهندس شهرساز
۵- مهندس فضای سبز
۶- مهندس مکانیك
۷- تکنیسین راه و ساختمان
۸- نقشه بردار
۹- نقشه کش
۱۰- تکنیسین فضای سبز
۱۱- تکنیسین ماشین‌آلات

علاقمندان میتوانند با دردست داشتن آخرین مدرك تحصیلی جهت مصاحبه تا تاریخ اول‌اسفند ماه ۱۳۵۴ همه روزه بغیر از ایام تعطیل بدفتر مهندسی استان همدان واقع در خیابان‌عباس‌آباد روبروی لرد تلفن ۳۴۷۸- ۳۲۳۰مراجعه‌نمایند.

استانداری همدان

اطلاعات

نشریه‌ایرانیان‌مقیم‌خارج‌ازکشور

ایرانیان مقیم خارج از کشور از طریق اطلاعات هوائی درجریان اخباروروبدادهای کشورمان ایران قرار میگیرند و مشتاقانه این نشریه پرخبر و پرمطلب را مطالعه میکنند

شماهم اطلاعات هوائی را برای دوستان‌و ستگان خود آبونه شوید

دودمان پهلوی ۵۰ سال است بردلها سلطنت می‌کند

منوچهر شوکت صدری در جشن ششم بهمن که درخانه خود برگزار کرد، گفت:

*** شاهنشاه آریامهر، اکنون علاوه بر توجه به ملت خود، برای اعتلای سطح دانش و آگاهی انسان روی زمین اراده کرده‌اند**

*** انقلاب شاه و مردم، با اینهمه نوسازی بنیانی، از خشونت عاری بود، ولی وسعتی بیش از هر انقلاب خشن وقهرآلود پیدا کرد**

*** ما امروز به‌جائی رسیده‌ایم که یکی از بیست کشور مرفه جهان هستیم ولی بزودی رقم بیست هم شکسته خواهد شد وایران به ردیف دهم، هشتم وحتی سومین کشور مرفه جهان صعود خواهد کرد**

... من فکر میکنم شرکت در جشن های فرخنده ششم بهمن، بیست‌وهشتم امرداد، چهارم آبان و دیگر روز های فرخنده‌یی‌که در سال وجود داردوظیفه هر ایرانی است ،معتقدم ،این روزها، برای‌آنان که ازسلامت جامعه برخوردارند و تنعمی دارند فرصتی است‌تا نشان دهندکه به‌شاهنشاهی ایران چقدرعلاقه داشته وبه رژیم شاهنشاهی چقدر وابسته‌اند وبهترین راه،برای تصویر این‌علاقه کمك به‌همنوعان‌است ، میتوان به‌یاری آنان‌شتافت، دست‌یاری بسویشان دراز کرد ونوروایستگی به‌رژیم شاهنشاهی رادرقلب هایشان افروخت.

من که خود یکی ازسربازان کوچك انقلاب سفید ایران هستم و بدین موضوع افتخار میکنم ، هرگاه فرصتی پیش‌می‌آید بیاری نیازمندان می‌شتابم‌وبپاس این کمك ازآنان میخواهم برای سلامتی رهبرما دعا کنند ،گرچه این سپاس‌ازسوی همه‌مردم است،اما وقتی من‌از آنان میخواهم که‌چنین کنند، متوجه‌برق چشم هامیشوم ،متوجه صمیمیت ها وصداقت های مردم میشوم وبیش از پیش‌پی میبرم که‌چرامردم‌این چنین دل‌بسته رژیم شاهنشاهی خود وسلطنت شاهنشاه آریامهر هستند.

منوچهر شوکت صدری که در هفته گذشته بمناسبت‌آئین بزرگداشت ششم بهمن جشنی در خانه خود ترتیب‌داده بود و گروهی از شخصیت‌های مملکتی در این جشن حضور داشتند و هنرمندان‌مشهوری چون‌هایده- گوگوش- نسرین سیدکریم وپرفسور شاندو ، در این جشن هنرنمائی کرده بودند، از علائق و خواست های خود سخن میگوید .

او همچنین اشاره میکند:

...شاهنشاهی ایران ازآغاز حافظ میراث فرهنگی ملل بوده است، در روشنائی این آئین ابتدا، مبادله علوم و آگاهی ها و آراء و عقاید میسرگشت و نخستین حق که آئین شاهنشاهی برگردن‌تمدن‌دارد، فراهم آوردن امکان مبادله دانش است که به فاصله یک قرن آثارش بصورت پیدایش قلمرو علمی یونان ظاهر شد و با متاع دانش و تجربه که جویندگان‌یونانی آسیای‌صغیر و آتیک و دیگر جزیره‌ها در قلمرو سرزمین شاهشاهی ، از بابل تامصر و از آن‌سو، تا هند شرقی، و سرزمین‌های دیگر فراهم آوردند ، و به شهرها و جزیره‌های خود بردند، اساس استوار دانش یونانی گذاشته شد که‌امروز غرب خود را میراث‌دار آن میداند و در زمان ما ، کمتر موردی میتوان یافت که سررشته و سرچشمه فرهنگ یونانی قدیم ، در یکی از سرزمین‌های قلمرو شاهنشاهی نباشد.

این‌همه دگرگونی به‌کوشش های شاهنشاهان ایران در عصر هخامنشی محدود نمی‌شود که پیوسته در پی‌کشف های تازه ، و رواج دانش‌و آگاهی نو بودند، و به‌میراث دانش علمی ، گنجینه‌ها افزودند ، تجربه‌ها و آگاهی های گیاهشناسی و کشاورزی و آبیاری را بمیان سایر ملل بردند و به کاوش آبها و سرزمین‌های ناشناخته‌پرداختند و دریانوردان‌فنیقی و دستیاران یونانی آنهارا به کشف دریاها فرستادند. نظم تعلیم و تربیت آنها، برسرزبان فیلسوفان و متفکران یونانی افتاد و نویسندگان یونانی جابجا این نظم را ستودند وتشریح‌کردند تا یونانی‌ها بیاموزند چگونه باید آگاهی دانش ، اخلاق ، کارآیی و کاردانی و دلیری انسان هماهنگ و دائم درحال افزونی باشد.

بعد از دوران هخامنشی نیز، این روح پرورش دانش و حمایت و ایجاد کانون‌های علمی یاآیین شاهنشاهی چون میراث اصلی برجا ماند و آنچه از گذشته‌های دور باقی مانده‌است نقش‌آین‌شاهنشاهی را در اعتلای فرهنگ ودانش وپرورش ونضج اندیشه‌نشان میدهد وبه‌ما میگوید: فرهنگ غنی یونان قدیم ، از فروغ شاهنشاهی ایران ریشه بسته است‌وفرهنگ جهانگیراسلامی که گلدسته‌یی از مجموعه فرهنگ‌های قدیم جهان بود نیز، در این فروغ تابناکرشد یافته‌است .

شناخت انقلاب سفید

این گوشه‌یی دیگر ازحرف های آقای منوچهر شوکت صدری است، او که چون همیشه و به سان یک سنت در فرخنده روز ششم بهمن جشنی ترتیب داده است ، در یک فرصت به گفتگو می - نشیند و از انگیزه‌های خود، در برگزاری جشن‌های متعدد حرف میزند.

منوچهر شوکت صدری را باید مرد همه فن حریف نامید. او که فعالیت‌های زیادی در رشته ساختمان- سازی دارد، گوشه‌یی از کارهای خودش را به کشاورزی اختصاص دادو در این‌راه سرمایه‌چشمگیری را به کار انداخته است واز کار دامپروری نیز غافل نیست و هرگاه که نام پدر تاجدار را برزبان بیاورد اشک شوق در چشم‌هایش حلقه میزند . باید اشارکرد در کنار همه این کارها ، و کوششها ، صدری از شهرستان و انجمن استان را پایه‌های تعمیم دموکراسی‌قرار داد و سازمان اداری کشور را به دگرگون‌شدن و آگاهی اجتماعی برای هماهنگ شدن با آن موظف کرد و این دگرگونی را از سیر سازمانی تاقلمرو آموزش کشورامتداد بخشید و دانشگاه و مدرسه را به سیر انقلاب کشاند. . انقلابی که با این همه‌نوسازی بنیانی از خشونت عاری بود و بعلت خصلت مسالمت‌آمیز خود سرعت و وسعتی بیش از هرانقلاب خشن وقهرآلود پیدا کرد.

انقلابی‌که بهداشت وتحصیل را برای همه رایگان کرده است انقلابی که همه مردم‌را در لوای یک حزب و یک ایده‌ئولوژی روشن در کنار هم آورده است ، انقلابی که پس از ان آدم‌ها دیگر نیازی ندارند، با افکارشان بایکدیگر بجنگند ، بلکه ، افکارشان‌را تجمع می‌بخشند و بیکدیگر کمک میکنند تااجتماع سالم‌تری بسازند.

انقلاب سفید و نوسازی

انقلابی که طی سیزده‌سال، سیمای چند هزار ساله نظام روستا را دگرگون ساخت ، انقلابی که فئودالیسم را ازپا درآورد و جامعه شهری را از قیدهای استثمار رهایی‌داد و به مردم آموخت چگونه با هم و برای هم زندگی کنند و اراده خود را در کارهای اجتماعی آشکار سازند و برای هرکار، در ایران بنیادی از نو ، گذاشت .

انقلابی که از روستا آغاز کرد، و اربابرعیتی رامنسوخ ساخت و نه اربابی بجا ماند، و نه رعیتی، و جای‌این‌هردو را دهقان آزاد ایرانی گرفت، انقلابی که کارگررا ازاستثمار و زنها را از بردگی رهانید و شطی از نیروی جوان وآگاه به‌روستاها جاری کرد تا کتاب تندرستی، و رسم نو آباد کردن را به دهقانان بیاموزند وفاصله شهر و روستا را از میان بردارند ، انقلابی‌که به سازمان اجتماعی کشور پرداخت و آنچه را مردم نداشتند و باید خود عهده‌دار میشدند به آن‌ها سپرد، در روستا خانه انصاف ، و در شهر شورای داوری برپا کرد و شورای ده ، شرکت‌های تعاونی و شرکتهای سهامی زراعی وانجمن شهر و انجمن

از سینه تاریخ

از شوکت صدری درباره کتابش میپرسم : اینکه کتاب شامل چه مسایلی است ، در آن از چه بحث شده و چه نکاتی مورد توجه بوده است ؟

او میگوید :

- همانطور که از اسم‌کتاب -« پنجاه‌سال‌سلطنت بردل‌ها»- پیداست کتاب تاریخچه کاملی از دوران سلطنت خاندان جلیل پهلوی است . من در دو فصل کوتاه کتاب ، برای مقایسه زندگی‌ایرانی، ازتاریخ دو دودمان سلطنتی هم یاد کرده‌ام ، از دوران‌هخامنشی و پادشاهی‌کورش کبیر،مردی که به زمان خود در عدالت یگانه بوده است، و ازاواخر دوران قاجاریه ، و اینکه‌مادر این دوران صاحب چه چیز هایی‌شدیم،فروضی‌که پادشاهان قاجار بهارآوردند ،امتیازاتی که به بیگانگان دادند ، ظلم‌و تعدی که به مردم روا داشتند. من در این دو فصل بهمه این مسایل اشاره کرده‌ام ، و پس **از آن به دوران پادشاهی اعلیحضرت رضاشاه کبیر و شاهنشاه آریامهر پرداخته‌ام . علت اشاره‌ام بوضع حکومت صدو چهل‌ساله خاندان‌قاجار در ایران ، این بوده است که ما چه داشته‌ایم‌در پناه فرهنگ و تمدن‌دو هزارو پانصدساله شاهنشاهی کهن سال ایران، شاهان قاجاربرای‌ما چه‌کردند. همه اینهابا‌آمار و ارقام‌وجود دارد ، دردفتر تاریخ و در سینه‌این مردم حفظ شده‌است، آنوقت‌خواسته‌ام‌نشان دهم‌اگر امروز بدان مرز رسیده‌ایم که یکی از بیست کشور مرفه جهان بشمار میائیم بدانجا رسیده‌ایم که به فردای بهتر برای بشریت می اندیشیم و به زودی رقم بیست - بیستمین کشور مرفه جهان‌نیز شکسته خواهد شد وخیلی زودایران در ردیف دهم ، هشتم وحتی سومین کشورمرفه جهان‌قرار خواهد گرفت.**

بدلیل رهبری ها ،دلسوزی ها ، هدایت ها و کوشش‌های خستگی ناپذیر پیشوای بزرگ ما است ، پیشوایی که اندیشه های والایش عشق بیش ازحد بوطنش را از پدر به ارثبرده است .

او بدنبال حرف هایش‌می افزاید : برای نوشتن و استعانت گرفتن از کلمات‌و تلفیق جملات ، آدمی‌احتیاج به‌انگیزه‌دارد،آن نویسنده‌یی که به نوشتن یکرمان می پردازد انگیزه‌یی خاص‌دارد که هیچگونه شباهتی به انگیزه آن مورخ ندارد که‌به بررسی گوشه‌یی از زندگی مردم دو هزار سال پیش‌می پردازد .

من‌اگر به تاریخ نویسی پرداخته‌ام ،انگیزه‌ام عشق و علاقه‌یی است که به خاندان جلیل پهلوی دارم ، آدمی به سن من ماجراهای فراوانی‌را پشت سر گذاشته‌است ،همیشه فرصت هست که آدمی به گذشته ها بیندیشد ، و این گذشته ها چندان دورنیست، من از آن سال های آشوب ، سال های دلهره ، سال های تنگدستی ، فقر ودست نیاز به سوی‌دیگران‌درازکردن‌خاطرات بیشماری دارم ، اینها چیز هایی نیست‌که آدم بتواندلمس نکند . از آن زمان که ما از دیگران کمک میگرفتیم تا چند کیلومتر راه بسازیم، زمان‌زیادی نگذشته است ،ولی حالامادر زمانی زندگی‌می‌کنیم که‌سپاهیان خدمتگزار،مالژیون خدمتگزاران در تمام دنیا جدو جهد میکنند که نور دانش را در قلب ها زنده نگه دارند، به کشورهای نیازمند کمک مادی میکنیم ، خوب طبیعی است که عواملی باعث این تغییر وضع شده است . چه عواملی ؟ فقط یک عامل ، یکرهبری ویکهدایت مستقیم که پدرتاجدار ما آنرا انجام داده‌اند سبب شده تا چنین مسیر زندگی ما تغییر یابد ، باید این مسایل رابرای همه شکافت ،برای فرزندانمان نیز باید تشریح کنیم تا آنان دریابند کجا بوده‌ایم ، وحال به کجا رسیده‌ایم .

سلطنت برقلوب مردم

...من خود در دوران زندگی را شروع کردم که دوران آشوب و ناامنی بود، اگر می خواستیم از شهری به شهر دیگر برویم واگر کسی‌به عنوان قطاع‌الطریق راه رابرما می‌بست و مالمان را میبردو جانمان را میگرفت ، خیلی طبیعی بود ، اما حالا، چنین نیست ، من این وضع را تشخیص داده بودم ، طبیعی است که وقتی‌ماجرای قیام‌ملی بیست و هشتم مرداد ماپیش آمده بود ، من در ردیف سربازانی قرار داشتم که برای جان فشانی در راه شاه و مملکتم آمادگی داشتم، من کوشیده‌تا گروهی را بدور خود جمع کنم، با آنان یکوشم واز خواست و نیاز قلبی‌ام، شاهدوستی‌ام، پیروی‌کنم.

ماموربن وقت بدنبالم‌بودند ومن باسران ایلات درتدارک فراهم کردن‌وسایل‌مبارزه بودم وآنگاه کوشیدیم وپیروزشدیم و پدر تاجدار به وطن بازگشتند، بمیان مردم آمدند، وزندگی ما را به مسیردیگری انداختند.

یادم هست بعداز غائله‌آذربایجان وقتی رهبر مابه‌این منطقه رفته بودند و احساسات مردم رادیده بودند ، فرمودند این احساسات پرشور ومحبت‌آمیزی که از مردم می‌بینم مرا بیش از پیش تشویق به خدمتگزاری میکند، من خوب میدانم که قدرت سلطنت متکی برقدرت ملی است و پایه‌های تخت و اورنگ‌پادشاهی برقلوب مردم استوار است.

در آن روز شاهنشاه‌فرمایشات خویش را باجمله‌ای خاتمه دادند که بعدها بصورت‌شعار سیاست آتیه معظمله درآمد «سلطنت بر مردمی فقیر افتخار ندارد».

اینها انگیزه‌های من درمطالعه تاریخ و گردآوردن نکات تاریخی است، برای آنکه احساس میکنم این مسائل را باید گفت و گفت تانسل آینده بداند، جعبوده‌ایم ودر پناه هدایت و رهبری شاهنشاه آریامهر این چنین به رژیم شاهنشاهی خود علاقه و ایمان داریم.

شرکت‌درجشن‌های شاهنشاهی

وقتی در باره برنامه‌های آینده از آقای صدری میپرسم، ایشان میگویند:-

... میدانید که سال آینده‌سال بزرگداشت و تجلیل از پنجاه‌سال سلطنت خاندان پهلوی است . همه ما از هم‌اکنون آماده‌میشویم تا سال آینده این تلاشها و کوشش‌های بی‌نظیر را سپاس گوییم ونشان دهیم که شاه در قلبمان جای دارد، من علاوه‌بر اینکه در نظردارم چند کتاب‌دیگر که آماده کرده‌ام و مسائل‌مطروحه در کتابها نیز شرح خدمات گرانبهای خاندان جلیل سلطنت‌در پنجاه سال اخیر است منتشرکنم، برنامه‌هایی برای کمک به پنجاه خانواده دارم، البته اینهم‌الهام از نیات‌خیرخواهانه‌رهبر عالیقدر ما است که با همین الهام خواسته‌ام وظیفه‌ام را در مقابل مملکتم انجام داده باشم وسهمی ناچیز درپیش‌برد هدفهای انقلاب سفید ایران داشته باشم، ضمنا سال آینده در پنجاه نقطه‌کشور پنجاه جشن خواهم گرفت واز مردم خواهم خواست تا باشرکت دراین جشن‌ها،هریک بسهم خود نشان دهند که تاچقدر از سلطنت خاندان پهلوی خوشحال هستند واین حقیقتی روشن است که اعلیحضرت رضاشاه کبیر و شاهنشاه آریامهر در این پنجاه سال بردلها حکومت کرده‌اند.

رهبری یگانه

شوکت صدری بدنبال حرف هایش می‌افزاید : اگر من در جشنی شرکت میکنم، مهمانی و سروری برپا میکنم برای آنست که گوشه‌یی از احساسات‌خودم رابرهبر تاجدارمان نشان دهم . درباره رهبرمان باید بگویم که : امروز جهانیان‌نیزایمان آورده‌اند که یگانه است، واندیشه‌هایش انسانی و دورنمای فکری‌اش آینده‌نگری وواقع بینانه است . رهبری که بیش از هرچیزنیاز زمان را شناخته است. بدان روز چهارده سال‌پیش ، پدر تاجدار تشخیص داده بودند که برای رسیدن به دروازه تمدن بزرگ، اجتماع ما نیاز به تحول نیاز به جنبش ونیاز به تغییر اساسی دارد، آغاز تجلی این اندیشه شگرف نوزدهمین روز دیماه ۱۳۴۱ بود، بدان گاه که آوای باشکوه و پرجلال رهبر ما در سالن استادیوم بزرگ پهلوی در حضور پنج هزار دهقان ایرانی طنین انداخت و شاهنشاه اصول ششگانه خودرا به معرض آرای عمومی گذاشتند.

این‌ندا، بیکباره چشمهای بسته راگشود، فکرهای‌بخواب رفته را به کار انداخت وتایید یک پارچه مردم سبب شد که گام‌ها باعتماد خاطربرداشته شود.

انقلاب ایران سبب گردیدکه ما طی سیزده سال آنچنان به جلوگام برداریم که دیگران طی قرن‌ها برداشتند . آن چنان اجتماعی بسازیم که برای‌دیگران ضرب‌المثل است. حال جهانیان، ایران را بعنوان یک کشور باستانی‌و یاکشور نفتی‌نمیشناسند، حالا ایران را بعنوان یک کشور مرفه و سعادتمند می‌شناسند ، مابدان‌جا رسیده‌ایم، که لزومی نیست از دیگران قرض بگیریم‌و شکممان را سیر کنیم ، بلکه‌به دیگران، کمک میکنیم، تا آنان‌نیز بتوانند اجتماع سالم و آینده بهتری برای خود بسازند وهمه این تغییرات و تحولات طی سیزده سال روی داده است.

باامید آنکه در فرصتهای‌بعدی بازهم بااین خدمتگذار انقلاب گفتگوئی داشته باشیم حرفهایمان را بپایان میبریم.

صدری میگوید:

من آدم ثروتمندی نیستم، اگر کاری‌میکنم بخاطرخواست وعلاقه قلبی خودم میکنم واین بخاطر خودنمایی نیست وحتی اگر بخاطر شرکت در این جشن‌ها ، لزومی داشته‌باشد کاشانه‌ام راهم خواهم‌فروخت تاوظیفه‌ام را انجام دهم.

من آدم پاک باخته‌یی هستم‌و هراسی ندارم و اگر همه چون من بیندیشند و باتمام وجوددر جشنهای شاهنشاهی شرکت کنند، دشمنان‌ایران هرگز نخواهند توانست اندیشه‌ئی ناروا درباره ما وقومیت ما بکنند.

★ منوچهر شوکت صدری‌اشاره کرد: اگر لازم باشد، من برای‌شرکت در جشن‌های بزرگداشت پنجاه‌سال سلطنت خاندان پهلوی کاشانه‌امرا بفروشم، از انجام این کار،سربازنخواهم زد ...

★ چندتن از هنرمندان، درجشن ششم بهمن، درخانه شوکت صدری حضور داشتند. در عکس،گوگوش هنگام اجرای برنامه دیده‌میشود..

نیازمندیهای اطلاعات

برای دادن آگهی تلفنی باشماره‌های ذیل تماس حاصل فرمائید

تلفنهای: ۳۱۱۲۲۹-۳۱۱۲۳۰

فهرست آگهی صفحات نیازمندیها

صفحه ۲۵
اپارتمان‌فروشی
خانه فروشی
ویلافروشی
باغ‌فروشی
زمین‌فروشی
فروش سرقفلی
اجاره‌داده‌میشود
مورد نیاز اجاره
موردنیازخرید
بنگاه معاملات‌املاک
معاملات پول
معاملات تلفن
صفحه ۲۶ و۲۷
اگهی‌استخدام

اگهی جویای کار
صفحه ۲۸
فروش دست دوم
خرید اثاثیه
فروش اتومبیل
فروشگاههای اتومبیل
کرایه اتومبیل
ماشین‌الات
آموزشگاهها
تعلیم رانندگی
تدریس خصوصی
شستشوی مبل و فرش
تعمیرات تلویزیون
تعمیر و سرویس شوفاژ

صفحه ۲۹
تعمیر وسرویس لوازم منزل
تزئینات و دکوراسیون
برای ساختمان شما
لوله‌کشی گاز
لوله‌بازکنی
تخلیه چاه
آگهی متفرقه
آگهی گمشده
رستوران

آپارتمان‌فروشی

نقدواقساط

چند دستگاه آپارتمان نوساز برای دفتر تجارتی بمساحت ۸۰ متر ببالا قیمت ۲۶۴ هزار تومان نبش چرچیل و پارس ۲۲ ۳۹۳۹

عباس‌آباد- دفتر رجبی
آپارتمانهای مهندسی‌ساز ومدرن از۳ اطاقه ببالا در شمال‌شهرو شمیران.
۸۴۱۴۲۸- ۸۴۹۶۰۴
۱-۲ آ- ۲۷۲۰۷

آپارتمان فروشی‌درمیدان
شهباد تلفن ۹۷۹۴۰۰
۱۳-۱ آ- ۲۴۱۲۸

آپارتمان
۳و۴و۵ اطاقه باقیمت مناسب‌نقد واقساط تلفن ۷۹۴۶۵۴
آ- ۲۱۰۸۶

یوسف‌آباد و امیرآباد
همه نوع آپارتمانهای نوساز بفروش میرسد ۶۲۲۳۸۰

بهترین نقطه گاندی
آپارتمان مهندسی‌ساز لوکس ۲ اطاق خوابه باپارکینگ‌فروشی تلفن ۸۴۴۰۲۳ و ۸۴۵۷۰۱
۱۵-۱ آ- ۲۶۱۴۶

آپارتمان های فروشی دفتر جمشید تلفن ۹۲۸۰۸۲

با ۱۵۰ هزار تومان‌پیش قسط‌باوام بانکی‌طویل- المدت مالک آپارتمان ۴ اطاقه در آیزنهاور می- شوید ۹۳۷۳۵۶

بلوار الیزابت خیابان‌هما کوی پنجم
تعداد کمی از آپارتمان های مهندسی‌ساز و مستقل‌باتاسیسات و اسانسور ۶ نفره‌تمام‌اتوماتیک باقیمت ۶۵۳۴۲۶ و ۶۵۰۲۷۴

آپارتمان فروشی
آپارتمان حشمتیه جنب سبلان شمالی ۱۱۰متر۳اطاق باپارکینگ و شوفاژ ۲۲۰ هزار تومان - ۸۵۳۸۰۷
۳-۱ آ- ۲۷۱۵۱

درسیدخندان مقابل پارکبکوش کوچه پیکان پلاک ۲۸ آپارتمان شخصی‌ساز زیربنا ۱۶۰ متر با پارکینگ وحیاط زیرزمین ۵۳۰ هزار تومان بابدهی بانکی - روشی تلفن ۹۳۱۴۷۸ عصرها ۵ر۵ ببعد ۲۳۶۲۶۲
۵-۱ آ- ۲۷۴۰۱

آپارتمانهای فروشی‌برای‌شرکتها باتمام وسایل آریامهر غربی خیابان سیندخت شمالی تلفن- ۹۲۳۴۶۵
۴-۱

در بهترین نقطه گیشا
آپارتمانهای شخصی‌ساز ۴اطاقه باتلفن لوله‌کشی گاز و موکت کاغذ خارجی ۲۸۰ هزار تومان ۶۳۶۰۳۶

آپارتمانهای دو اطاق خوابه صدمتری در میدان ۲۵شهریور بفروش میرسد تلفن ۸۲۴۳۵۱ محمدی

آپارتمان از ۳ اطاق‌ببالا خانه مستغلاتی و ویلائی ۶۵۱۰۲۴

یکدستگاه آپارتمان بر خیابان کاخ شماره ۱۴۱ بین خیابان شاهرضا و شاه طبقه هفتم۸۷ متر تفکیک شده و ۲۳ مترفضای مشترک باآب برق شوفاژ کولر و آسانسور و تلفن بفروش میرسد تلفن ۶۶۲۲۹۰و۶۶۴۸۰۴
۴-۱ آ- ۲۶۸۲۷

چند دستگاه

آپارتمان لوکس دواطاقه خواب فروشی خیابان نادر شاه شمالی کوچه افشین پلاک ۱۶

۴۵ متری سید خندان
چند دستگاه اپارتمان ۵ اطاقه باشوفاژ روشن‌فروشی۸۴۵۱۰۸
۵-۱ آ- ۲۷۲۳۰

تخفیف بی نظیر

آپارتمانهای سه اطاقی باشوفاژ روشن و گاراژ وموکت‌به‌مساحت ۱۵۰ متر مربع‌به‌قیمت ۲۵۰هزار تومان و چهار اطاقی با شوفاژ روشن و گاراژ و آسانسوریقیمت ۲۸۵ و ۳۰۰ هزارتومان‌بفروش میرسد، ضمنا آپارتمانهای‌ارزانتر نیز موجود است تلفن۷۹۱۵۵۴و ۷۹۵۷۷۱
۶-۱ آ- ۲۵۸۶۰

بالاتر از میدان سنائی آپارتمان شخصی سا زبا ۲ اطاق خواب بفروش میرسد ۶۲۱۵۳۸

نیاوران خیابان علم
مشرف‌بپارک‌مهرآپارتمان ۲ اطاق خوابه بفروش میرسد تلفن ۴۶۰۲۳ ۶۶۱۸۷۰

آپارتمان وخانه‌در شمال غرب تهران . توکلی ۹۴۳۳۷۷

توجه
آپارتمان کوچك شما را به بهترین نحو اجاره می‌دهیم ۷۹۵۳۴۵

آپارتمانهای ۲و۳و۴ اطاق‌خوابه باتمام وسایل ایوبی وونزاء فروشی تلفن ۸۲۵۴۲۶ و ۶۸۵۲۸۱ ۲تا
۴-۱ آ- ۲۶۷۹۸

آپارتمان لوکس

یك آپارتمان در طبقه دوم یك ساختمان سه طبقه تفکیك شده در بهترین نقطه شمیران ۳۲۰ متر زیر بنا ۴اطاق خواب ۲ حمام اطاق پرستار متر مربع۴۵۰۰ تومان بدون واسطه بفروش میرسد طالبین با تلفن ۲۹۳۸۳۳ تماس بگیرند .

آپارتمانهای محکم ومجهز ارزان باپارکینگ در خیابانهای جردن پهلوی داودیه گاندی‌آماده‌فروش تلفن ۶۲۲۰۶۵ و ۶۲۰۱۰۷
آ- ۲۷۲۵۸

برآریامهر غربی

آپارتمان دارای ۳ اطاق خواب ،هال سالن ناهار خوری آشپزخانه شوفاژ کولر تلفن اختصاصی و دو انباری بقیمت‌مناسب روشی تلفن ۹۳۱۴۷۸ عصرها ۵ر۵ ببعد

فروش استثنائی
آپارتمان دواطاقه باکلیه وسائل رفاهی درشهرآرا تلفن عصرها ۹۷۱۰۶۷ و ۹۷۰۸۹۷
۲-۱ آ- ۲۶۹۱۲

یکدستگاه آپارتمان
فوق‌العاده لوکس دو اطاق‌خوابه با تلفن‌و فن‌کوئل درخیابان‌پهلوی مقابل قصر یخ خیابان ۱۲ ساختمان مترژر به فروش میرسد طالبین‌به محل ساختمان مراجعه فرمائید

چند دستگاه آپارتمان۲ اطاق‌خوابه واقع در تهران‌پارس فروشی ۷۹۵۱۴۴

چند دستگاه‌آپارتمان‌شخصی‌ساز دو اطاقه و یک اطاقه درخیابان شادمهر کوی بیست متری‌معینیه (شمال‌آیزنهاور) بابرق و آب وتلفن وشوفاژ بفروش میرسد خواهشمند است‌به‌تلفن۶۵۱۵۰۹ تماس حاصل فرمایند.
۲-۱ آ- ۱۸۰۳۷

سید خندان آپارتمان
۱اطاق خوابه و سالن باشوفاژ روشن ۲۸۰هزارتوماني۲۳۶۲۶۲
۵-۱ آ- ۲۷۴۰۳

چند دستگاه آپارتمان۲ و ۳ اطاق سعدی شمالی خیابان خانقاه فروشی ۳۱۵۷۳۱

اکازیون

آپارتمانی ۵ اطاقه با گاراژ و سرویس کامل خیابان گیشا تلفن ۶۳۴۷۶۱

آپارتمان چهار اطاقه با آب . برق . کولر . شوفاژ. تلفن و کف پارکت‌وموکت با حیاط- خلوت وانباری اختصاصی و پارکینگ اشتراکی‌واقع‌درخیابان ظفر دونبش بفروش میرسد تلفن ۸۲۸۴۶۰ و ۸۳۷۹۶۴
۳-۱ آ- ۲۷۴۲۳

۴دستگاه آپارتمان ۴ اطاقه دارای آب و برق ووام بانکی سیلان شمالی جنب سینماموناکو طبقه فوقانی ساندویچ فروشی هردستگاه ۳۰۰ هزار تومان‌تلفن ۷۸۴۹۵۱
۲-۱ آ- ۲۷۴۱۵

آپارتمان برای فروش

یکدستگاه‌آپارتمان‌نوساز دو اطاق خوابه‌باپارکینگ شوفاژ کولر و پارکت‌دو نبش در محل ساکت و آرام در یک ساختمان مهندسی ساز درجه یك بفروش میرسد . آدرس خیابان میرداماد جنب پمپ‌بنزین خیابان‌شمس تبریزی‌نبش کوچه‌نیکنام ساختمان چهار طبقه طبقه دوم آپارتمان هفتم

آماده تحویل
تعدادی دیگر از آپارتمان های مدرن دو اطاق‌خواب مهندسی مجهز به شوفاژ پارکینگ تلفن موکت کولروسرایدار درساکت- ترین نقطه پهلوی - ایوبی آماده فروش‌گردیدتلفن‌صبحها ۶۸۷۶۰۵ بعداز ظهرها ۶۳۰۶۹۹
آ- ۲۷۲۸۸

۳ دستگاه آپارتمان دو اطاق خوابه با استخر و تصفیه شوفاژ و آب‌گرم کولروفیش تلفن‌بفروش میرسد تلفن ۸۲۵۱۷۹

جنوب آیزنهاورآپارتمان های ۳ الی ۵ اطاقه با سرویس کامل فروشی ۹۵۳۴۷۷

اکازیون

منزل شخصی ساز۴۸۰ متر دارای ۸ اطاق ۲ هال بزرك پاسیون - سرویس کامل با کولر موکت مکالثوم شوفاژ روشن و تلفن تهران پارس بالاتر از فلکه‌دوم تیرانداز عربی خیابان ۱۸۰و۳ پلاك ٤ مقطوع ۰۰۰ر۳۵۰ر۱ تومان تلفن ۷۸۳۱۶۹

در نارمك خانه فروشی

به‌مساحت ۱۲۰متردارای دوطبقه٤اطاق‌باسرویس کامل واقع در نارمك سمنگان بعلت مسافرت بفروش میرسد از ۲تا٤ بعدازظهر با تلفن **۸۵۹۵۰۶ تماس بگیرید**

اکازیون
یکدستگاه مستغلات، ۵ دستگاه مجزا ۴۳۰ مترزمین ۸۲۰ متر ساختمان و ۱۳۰ متر حیاط و ۲ تلفن درشمیران دراشیب‌قیمت یک میلیون و ۷۵۰ هزار تومان تلفن ٤-۴۳۰۴۷۳
۱-۲ آ- ۲۷۳۸۷

عباس‌آباد خانه ۲طبقه
بمساحت ۱۶۰متر‌زمین‌و۴۰۰متر بناطبقه زیرمغازه‌طبقه‌ومسکونی ۹۵۰ هزار تومان ۸۴۳۴۹۳
۱-۲ آ- ۲۷۲۰۵

حدود سعدی جنوبی و اکباتان ساختمان ۲ طبقه و نیمباسکلت فلزی حدود ۱۶۰ متر زیربنا باپنج اطاق ویک انباری ودو سرویس کامل - تلفن‌پرده‌کرکره قیمت ۳۵۰۰۰۰ تومان۳۰۳۷۹۰
۲-۱ آ- ۲۷۲۳۵

یکباب خانه در میدان کندی نمازی اول کوچه خواجو پلاك ۱۷
به مساحت ۱۷۰ متر ۲ طبقه ۶ اطاق شمالی یا تمام وسائل به‌مبلغ ۵۵۰ هزار تومان به فروش می‌رسد تلفن ۹۳۱۶۶۹

اکازیون
خانه ۳ طبقه ۵ اطاق آب وبرق فیش تلفن حمام آبگرمکن گازی امیریه چهارراه ملک کوچه آشوریان پلاک ۲۸۴ به ۲۸۰ هزار تومان .
۲-۱ آ- ۱۵۷۶۱

خانه‌ای بمساحت ۱۵۰ متر ٤ اطاق حمام آشپزخانه تلفن در ۱۶ متری امیری بفروش میرسد تلفن ۳۱۸۹۹۰
۲-۱ آ- ۱۵۷۵۳

خانه‌ای جنوبی‌به مساحت ۲۱۰ متراسکلت سنگی‌دارای۲طبقه‌هر طبقه ۳ اطاق و هال وسرویس کامل و گاراژ وتلفن واقع در خیابان امیراتابک بفروش‌میرسد طالبین باتلفن ۹۲۵۳۶۳ تماس حاصل نمایند .
۲-۱ آ- ۲۷۴۰۷

شمال شهباد منزل ۴۰۰متری‌دو طبقه ۵۴۰ متر بنا نوسازبفروش میرسد تلفن ۶۴۰۴۱۸
۲-۱ آ- ۲۷۲۹۲

نزدیك میدان ونك
ساختمان فروشی٤ طبقه٥اطاقی باشوفاژ معاوضه‌بازمین۶۸۳۳۲٤
۳-۱ آ- ۲۶۹۵۳

اکازیون

منزل شخصی ساز۴۸۰ متر دارای ۸ اطاق ۲ هال بزرك پاسیون - سرویس کامل با کولر موکت مکالثوم شوفاژ روشن و تلفن تهران پارس بالاتر از فلکه‌دوم تیرانداز عربی خیابان ۱۸۰و۳ پلاك ٤ مقطوع ۰۰۰ر۳۵۰ر۱ تومان تلفن ۷۸۳۱۶۹

در نارمك خانه فروشی

به‌مساحت ۱۲۰متردارای دوطبقه٤اطاق‌باسرویس کامل واقع در نارمك سمنگان بعلت مسافرت بفروش میرسد از ۲تا٤ بعدازظهر با تلفن **۸۵۹۵۰۶ تماس بگیرید**

اکازیون
یکدستگاه مستغلات، ۵ دستگاه مجزا ۴۳۰ مترزمین ۸۲۰ متر ساختمان و ۱۳۰ متر حیاط و ۲ تلفن درشمیران دراشیب‌قیمت یک میلیون و ۷۵۰ هزار تومان تلفن ٤-۴۳۰۴۷۳
۱-۲ آ- ۲۷۳۸۷

عباس‌آباد خانه ۲طبقه
بمساحت ۱۶۰متر‌زمین‌و۴۰۰متر بناطبقه زیرمغازه‌طبقه‌ومسکونی ۹۵۰ هزار تومان ۸۴۳۴۹۳
۱-۲ آ- ۲۷۲۰۵

حدود سعدی جنوبی و اکباتان ساختمان ۲ طبقه و نیمباسکلت فلزی حدود ۱۶۰ متر زیربنا باپنج اطاق ویک انباری ودو سرویس کامل - تلفن‌پرده‌کرکره قیمت ۳۵۰۰۰۰ تومان۳۰۳۷۹۰
۲-۱ آ- ۲۷۲۳۵

یکباب خانه در میدان کندی نمازی اول کوچه خواجو پلاك ۱۷
به مساحت ۱۷۰ متر ۲ طبقه ۶ اطاق شمالی یا تمام وسائل به‌مبلغ ۵۵۰ هزار تومان به فروش می‌رسد تلفن ۹۳۱۶۶۹

اکازیون
خانه ۳ طبقه ۵ اطاق آب وبرق فیش تلفن حمام آبگرمکن گازی امیریه چهارراه ملک کوچه آشوریان پلاک ۲۸۴ به ۲۸۰ هزار تومان .
۲-۱ آ- ۱۵۷۶۱

خانه‌ای بمساحت ۱۵۰ متر ٤ اطاق حمام آشپزخانه تلفن در ۱۶ متری امیری بفروش میرسد تلفن ۳۱۸۹۹۰
۲-۱ آ- ۱۵۷۵۳

خانه‌ای جنوبی‌به مساحت ۲۱۰ متراسکلت سنگی‌دارای۲طبقه‌هر طبقه ۳ اطاق و هال وسرویس کامل و گاراژ وتلفن واقع در خیابان امیراتابک بفروش‌میرسد طالبین باتلفن ۹۲۵۳۶۳ تماس حاصل نمایند .
۲-۱ آ- ۲۷۴۰۷

شمال شهباد منزل ۴۰۰متری‌دو طبقه ۵۴۰ متر بنا نوسازبفروش میرسد تلفن ۶۴۰۴۱۸
۲-۱ آ- ۲۷۲۹۲

نزدیك میدان ونك
ساختمان فروشی٤ طبقه٥اطاقی باشوفاژ معاوضه‌بازمین۶۸۳۳۲٤
۳-۱ آ- ۲۶۹۵۳

اکازیون

آپارتمان چهار اطاقه با آب . برق . کولر . شوفاژ. تلفن و کف پارکت‌وموکت با حیاط- خلوت وانباری اختصاصی و پارکینگ اشتراکی‌واقع‌درخیابان ظفر دونبش بفروش میرسد تلفن ۸۲۸۴۶۰ و ۸۳۷۹۶۴
۳-۱ آ- ۲۷۴۲۳

٤دستگاه آپارتمان ٤ اطاقه دارای آب و برق ووام بانکی سیلان شمالی جنب سینماموناکو طبقه فوقانی ساندویچ فروشی هردستگاه ۳۰۰ هزار تومان‌تلفن ۷۸۴۹۵۱
۲-۱ آ- ۲۷۴۱۵

آپارتمان برای فروش

یکدستگاه‌آپارتمان‌نوساز دو اطاق خوابه‌باپارکینگ شوفاژ کولر و پارکت‌دو نبش در محل ساکت و آرام در یک ساختمان مهندسی ساز درجه یك بفروش میرسد . آدرس خیابان میرداماد جنب پمپ‌بنزین خیابان‌شمس تبریزی‌نبش کوچه‌نیکنام ساختمان چهار طبقه طبقه دوم آپارتمان هفتم

آماده تحویل
تعدادی دیگر از آپارتمان های مدرن دو اطاق‌خواب مهندسی مجهز به شوفاژ پارکینگ تلفن موکت کولروسرایدار درساکت- ترین نقطه پهلوی - ایوبی آماده فروش‌گردیدتلفن‌صبحها ۶۸۷۶۰۵ بعداز ظهرها ۶۳۰۶۹۹
آ- ۲۷۲۸۸

۳ دستگاه آپارتمان دو اطاق خوابه با استخر و تصفیه شوفاژ و آب‌گرم کولروفیش تلفن‌بفروش میرسد تلفن ۸۲۵۱۷۹

جنوب آیزنهاورآپارتمان های ۳ الی ۵ اطاقه با سرویس کامل فروشی ۹۵۳۴۷۷

اکازیون

منزل شخصی ساز۴۸۰ متر دارای ۸ اطاق ۲ هال بزرك پاسیون - سرویس کامل با کولر موکت مکالثوم شوفاژ روشن و تلفن تهران پارس بالاتر از فلکه‌دوم تیرانداز عربی خیابان ۱۸۰و۳ پلاك ٤ مقطوع ۰۰۰ر۳۵۰ر۱ تومان تلفن ۷۸۳۱۶۹

در نارمك خانه فروشی

به‌مساحت ۱۲۰متردارای دوطبقه٤اطاق‌باسرویس کامل واقع در نارمك سمنگان بعلت مسافرت بفروش میرسد از ۲تا٤ بعدازظهر با تلفن **۸۵۹۵۰۶ تماس بگیرید**

اکازیون
یکدستگاه مستغلات، ۵ دستگاه مجزا ۴۳۰ مترزمین ۸۲۰ متر ساختمان و ۱۳۰ متر حیاط و ۲ تلفن درشمیران دراشیب‌قیمت یک میلیون و ۷۵۰ هزار تومان تلفن ٤-۴۳۰۴۷۳
۱-۲ آ- ۲۷۳۸۷

عباس‌آباد خانه ۲طبقه
بمساحت ۱۶۰متر‌زمین‌و۴۰۰متر بناطبقه زیرمغازه‌طبقه‌ومسکونی ۹۵۰ هزار تومان ۸۴۳۴۹۳
۱-۲ آ- ۲۷۲۰۵

حدود سعدی جنوبی و اکباتان ساختمان ۲ طبقه و نیمباسکلت فلزی حدود ۱۶۰ متر زیربنا باپنج اطاق ویک انباری ودو سرویس کامل - تلفن‌پرده‌کرکره قیمت ۳۵۰۰۰۰ تومان۳۰۳۷۹۰
۲-۱ آ- ۲۷۲۳۵

یکباب خانه در میدان کندی نمازی اول کوچه خواجو پلاك ۱۷
به مساحت ۱۷۰ متر ۲ طبقه ۶ اطاق شمالی یا تمام وسائل به‌مبلغ ۵۵۰ هزار تومان به فروش می‌رسد تلفن ۹۳۱۶۶۹

اکازیون
خانه ۳ طبقه ۵ اطاق آب وبرق فیش تلفن حمام آبگرمکن گازی امیریه چهارراه ملک کوچه آشوریان پلاک ۲۸۴ به ۲۸۰ هزار تومان .
۲-۱ آ- ۱۵۷۶۱

خانه‌ای بمساحت ۱۵۰ متر ٤ اطاق حمام آشپزخانه تلفن در ۱۶ متری امیری بفروش میرسد تلفن ۳۱۸۹۹۰
۲-۱ آ- ۱۵۷۵۳

خانه‌ای جنوبی‌به مساحت ۲۱۰ متراسکلت سنگی‌دارای۲طبقه‌هر طبقه ۳ اطاق و هال وسرویس کامل و گاراژ وتلفن واقع در خیابان امیراتابک بفروش‌میرسد طالبین باتلفن ۹۲۵۳۶۳ تماس حاصل نمایند .
۲-۱ آ- ۲۷۴۰۷

شمال شهباد منزل ۴۰۰متری‌دو طبقه ۵۴۰ متر بنا نوسازبفروش میرسد تلفن ۶۴۰۴۱۸
۲-۱ آ- ۲۷۲۹۲

نزدیك میدان ونك
ساختمان فروشی٤ طبقه٥اطاقی باشوفاژ معاوضه‌بازمین۶۸۳۳۲٤
۳-۱ آ- ۲۶۹۵۳

اکازیون

آپارتمانی ۵ اطاقه با گاراژ و سرویس کامل خیابان گیشا تلفن ۶۳۴۷۶۱

نیازمندیهای اطلاعات

برای دادن آگهی تلفنی باشماره‌های ذیل تماس حاصل فرمائید

تلفنهای: ۳۱۱۲۲۵-۳۱۱۲۲۴

استخدام

شرکت سهامی خاص کوشاکو

دونفر دوشیزه را جهت ماشین نویسی فارسی و بایگانی وتلفن یکی از صبح تایک بعدازظهر و دیگری ۴تا۷ بعدازظهر استخدام مینماید تلفنهای ۳۱۷۲۶۶ - ۳۱۸۰۷۹ ۱-۴ آ- ۲۶۷۲۷

چند نفر دوشیزه برای کار های بسته بندی در لابراتوار با حقوق کافی استخدام فوری میشوند طالبین به تلفن۳۱۳۴۹۹ مراجعه فرمایند.

به بانو ویادوشیزه آرایشگر نیازمندیم ۴تا۷ تلفن ۹۵۰۷۰۸ ۱-۲ آ- ۹۲۰۷

سکرتر مسلط به تایپ فارسی ولاتین باسابقه کار فوری‌مورد نیاز است تلفن ۳۱۲۶۴۶ از ۸صبح‌تا۴ بعدازظهر. ۱-۳ آ- ۲۷۱۰۰

راننده پایه ۲

شخصی با معافی و ۲ سال سابقه کار. تلفن ۶۵۱۲۱۷

شرکت گسترش صنایع سینمائی ایران سهامی خاص برای تهیه فیلم نیلا فرزند ادریس

به داوطلبان بازیگر به شرح زیر احتیاج دارد

۱- داوطلب مرد از ۴۵سال‌ببالا
۲- داوطلب زن حدود ۵۰ سال
۳- داوطلب دوشیزه وزن بین ۱۸تا۳۰ سال .

داوطلبان‌میتوانند فقط روزهای شنبه ۱۸، یکشنبه ۱۹ ودوشنبه ۲۰ بهمن ماه ۵۴ از ساعت۹تا ۱۲و۱۴تا۱۷ به شرکت گسترش صنایع سینمائی ایران اول‌ویلا خیابان دامغان شماره۴۳مراجعه کنندتوضیح‌داده‌میشودداوطلبانی که دارای استعداد و نرمش اولیه بازیگری هستند مراجعه نمایند. ۱-۲ آ- ۲۷۰۶۲

به مستخدم پسربچه نیازمندیم تلفن ۷۹۷۴۹۵ ۱-۳ آ- ۲۷۱۲۱

بتعدادی چرخکارپیراهن دوز مردانه تمیز دوز نیازمندیم تلفن۳۵۷۹۱۲ و ۳۵۳۳۹۹

بیکنفر پیشخدمت‌شبانه روزی‌نیازمندیم۶۳۳۸۰۷

بچند نفر دوشیزه جهت فروشندگی نیازمندیم تلفن ۹۲۹۲۲۳ -

یکنفر راننده بازنشسته دولتی ساکن نزدیک به میدان شاهپور جهت سرویس مدرسه مورد نیاز است بجز ایام تعطیل صبحها‌بین‌ساعت ۹و۵ تا۱۲ میدان‌شاهپور اول مهدی‌خان پلاک۳۳۳ تلفن ۵۳۷۴۶۳

چند نفر دست دوز زن یا مرد استخدام میشود ۳۹۳۸۰۰

تعداد چند نفر کارگر سری دوز و تنه دوز و مادگی دوز نیازمندیم ۵۲۵۰۹۳

دوشیزه دیپلمه و بهیار جهت بیمارستان‌نیازمند است متقاضیان‌ازساعت ۷ بعد از ظهر با تلفن ۹۷۷۵۲۴ تماس حاصل نمایند

SECRETARY

How would you like to work for an International Mfg. Company? We are a leading international joint venture and need an executive secretary.

We offer you:

- **5 days a week work**
- **an attractive salary**
- **good fringe benefits**
- **friendly working atmosphere**

Candidates must:

- **be competent in English**
- **have good speed in English typing**
- **Know shorthand (Farsi typing an advantage but not essential)**

INTERESTED ?

You can send a handwritten resume to :

PLANT MANAGER
P.O. BOX 2531
TEHRAN

(Only Iranian nationals, native or naturalised need apply.)

تعدادی‌تکنیسین‌اسفالت و نقشه‌بردار با تجربه در امور راه سازی جهت خدمت در اطراف تهران استخدام میشودطالبین به خیابان فیشرآباد - خیابان نیکو شماره۴۳ مهندسین مشاور اتکو مراجعه فرمائید.

خدمات عدالت تعمیرگاه موتور های گازی پژوبه دو نفر کارگر وارد - نیازمند است تلفن ۷۶۷۸۲۴

کارگاه چوب‌وفلز

نجار - فرنکی ساز - ماشین کار - آهنگر - استاد و شاگرد واقع در جاده مخصوص‌کرج استخدام‌می‌کندسرویس ایاب وذهاب و تغذیه ارزان آماده است تلفن های ۶۵۳۱۸۴ - ۶۵۲۷۹۲ ۱-۲

شاگرد آهنگر

جهت کارگاه آهنگری و جوشکاری استخدام می شود تلفن ۹۶۰۹۸۰

استخدام

۱- راننده
۲- تراشکار
۳- قالب ساز
۴- کمد ساز و کابینت ساز
۵- درب و پنجره ساز آهنی
۶- نجار فرنگی کار
۷- کارگر ساده

واجدین شرایط بین ساعت ۸ صبح الی ۴ بعد ازظهر به کیلومتر ۱۶ جاده مخصوص کرج مقابل پمپ‌بنزین‌شرکت وارکو و یا با تلفن - ۹۵۵۷۱۷ تماس بگیرند.

یکنفر نقشه‌بردار با تجربه جهت کار در کارگاهی در نزدیکی همدان استخدام می شود متقاضیان با راهنمای شماره ۳۷۴ روزنامه اطلاعات مکاتبه نمائید .

استخدام مهندس تاسیسات

یکنفر مهندس‌تاسیسات با حداقل ۳ سال‌سابقه کار با حقوق مکفی برای کار در تهران استخدام میشود تلفن ۸۳۱۴۵۰- ۸۲۴۱۶۳

تحصیلدار

بیکنفر تحصیلدار باسواد و ضامن و گواهی‌موتور نیازمندیم‌تلفن ۶۴۲۲۲۷

بانو یا دوشیزه سکرتر تمام وقت نیازمندیم ۹۳۲۸۷۰

بدونفر دوشیزه یا بانو جهت طلا سازی واقع در چهارراه لاله‌زار نیازمندیم ۳۱۶۹۷۰

بیکنفر جوشکار لوله نیازمندیم متقاضیان همه روزه از ساعت ۲لغایت ۶ بعد از ظهر به‌آدرس خیابان تخت‌طاووس - روبروی امیر اتابک ساختمان مدرن تکنیک به‌آقای مهندس‌جاویدانی مراجعه نمایند. ۱-۳

راننده باسابقه ، ماشین‌نویس ، تلفنچی مرد ۸۳۸۴۳۸

بچند نفر کارگر سری دوز ماهر لباس بچگانه و وردست با تضمین‌کار دائم و حقوق مکفی نیازمندیم ۳۰۴۶۲۵

به چندنفر کارگر سرویس‌کار یخچال کولر- آب- گرمکن نیازمندیم‌تلفن۸۴۶۱۰۵- ۵۹۳۲۶۵ ۱-۶ آ- ۹۱۷۲

فروشنده با آشنائی کافی بزبان انگلیسی با حقوق کاملا استثنائی برای یك شرکت وارداتی مورد نیاز است

نشانی خیابان رازی نبش فرانسه ساختمان ۲۶ شماره ۴۰۱

شرکت‌هلیکوپتر ایران بیکنفر کارمند حسابداری با سابقه حداقل سه سال دفترنویسی و دانستن زبان انگلیسی نیازمند است برای مصاحبه وتعیین‌وقت به تلفن های۶۲۷۷۱۳و۶۲۷۸۷۴ مراجعه شود. ۱-۳ آ- ۱۸۱۳۱

شرکت شی . بی . کا استخدام میکند :

یکنفر بانو برای‌مدیریت داخلی شرکت با حقوق مکفی و اتومبیل برای تمام وقت استخدام می شود همه روزه‌ازساعت ۴ تا ۷ بعد از ظهر در تهران خیابان آیزنهاور نزدیك وزارت‌کارشماره ۴۱۰ مراجعه فرمائید.

پزشك عمومی

باپروانه دائم برای کشیک‌شب و بهیار رسمی نیازمندیم تلفن - ۵۴۷۳۰۸ آ- ۲۷۱۳

مدیر

گمرکات و ترخیص

استخدام فوری برای شرکت خارجی چند سال تجربه بازبان انگلیسی و یا آلمانی۸۲۵۶۳۷ ۱-۲ آ- ۲۷۱۴۳

موسسه تی.تی.اس به تعدادی راننده پایه یك و دو نیازمند است آدرس :خیابان آیزنهاور ۲۱ متری جی

بیك نفر خدمتکار زن‌با حقوق خوب شبانه‌روزی باضامن معتبر نیازمندیم تلفن ۶۸۲۵۹۲

بیك راننده با

فولکس وانت برای نمایشگاه‌مبل فقط صبحها نیازمندیم۸۴۰۵۴۷ ۱-۲ آ- ۲۷۱۰۷

تعدادی یقه‌دوزوتنه‌دوزنیازمندیم لالهزار پاساژ بهار راهرودست چپ پلاک ۱۱۲ تلفن ۳۰۲۹۹۵ ۱-۲ آ- ۲۴۳۲

استخدام سکرتر

کارخانجات فیبر بابلسر برای دفتر خوددرتهران احتیاج بیك نفر سکرتر ماشین نویس دارد که‌با حقوق کافی استخدام‌می کند.

داوطلبان از ساعت ۱۰ صبح الی ۲ بعداز ظهر به نشانی زیر مراجعه فرمایند . خیابان تخت جمشید شرقی روبروی سفارت آمریکا شماره ۳۶۵

مهندس مکانیك

استخدام فوری برای کارخانه تولیدی دیپلمه طبیعی وریاضی برای کار درتهران وشهرستانها استخدام میکند .

داوطلبان واجدشرایط میتوانند همه روزه باستثنای پنجشنبه و جمعه بین ساعت ۱۰ تا۱۲ صبح بخیابان خردمند جنوبی کوچه طاهباز شماره ۲ مراجعه نمایند آ- ۱۸۱۸۳ ۱-۲ آ- ۱۵۷۶۵

سکرترمدیرعامل

استخدام موری با دانستن زبان انگلیسی و یا فرانسه وماشین نویسی کامل تلفن ۸۲۵۶۳۷ ۱-۲ آ- ۲۷۱۴۵

آهنکوب اتوبوس

موردنیاز است ۶-۶۵۲۰۵۳ ۱-۴ آ- ۲۷۰۷۰

ویزیتور

چند ویزیتور برای کاریابی مورد احتیاج تلفن ۶۴۱۳۴۳ ۱-۳ آ- ۲۷۲۹۷

نظافتچی

تعداد ۱۰۰ نفر کارگر نظافتچی نیازمندیم تلفن ۸۲۴۵۸۱

شرکت هلیکوپترایران به یکنفر دوشیزه یابانوآشنابزبان‌انگلیسی ومسلط به تایپ فارسی جهت جوابگوئی به مکالمات تلفنی نیازمند است برای مصاحبه و تعیین وقت به تلفن‌های۶۲۷۷۱۳ و ۶۲۷۸۷۴ مراجعه شود. آ- ۱۸۱۲۹

دوزنده

درنارمک نیازمندیم ۷۳۵۲۳۳ ۱-۲ آ- ۲۷۲۳۳

دوزندگی وکیلی

دوشیزه یا بانو وارد به خیاطی نیازمند است تلفن ۹۳۰۷۳۰

به مهندسینی که دارای پروانه اشتغال بکار باشند نیازمندیم تلفن۷۹۷۴۹۵ ۱-۵ آ- ۲۷۲۴

استخدام دیپلمه

یک شرکت مهندسین مشاور تعدادی دیپلمه طبیعی وریاضی برای کار درتهران وشهرستانها استخدام میکند .

داوطلبان واجدشرایط میتوانند همه روزه باستثنای پنجشنبه و جمعه بین ساعت ۱۰ تا۱۲ صبح بخیابان خردمند جنوبی کوچه طاهباز شماره ۲ مراجعه نمایند آ- ۱۸۱۸۳ ۱-۲ آ- ۱۵۷۶۵

سکرتر با آشنائی کامل بزبان انگلیسی و تایپ فارسی ولاتین مورد نیاز است داوطلبین بین ساعت ۹صبح الی ۲ بعدازظهربا مدارک لازم جهت مصاحبه بشرکت شهریار میدان‌ایران‌نوین خیابان بیستون پلاک۱۹مراجعه فرمائید تلفن های ۶۲۶۱۰۴ و ۶۲۸۸۲۳ ۱-۳ آ- ۱۵۷۷۹

مدیر کارخانه

استخدام موری برای کارخانه تولیدی بادانستن زبان انگلیسی و یا فرانسه و چندسال تجربه تلفن ۸۲۵۶۳۷ ۱-۲ آ- ۲۷۱۴۶

دراژه‌ساز برای کارخانه داروئی

یك نفر دراژه ساز برای تمام وقت یا در هفته‌دو روز مورد نیاز است تلفن ۱-۹۷۶۰۶۰

یك شرکت بزرك راه سازی جهت سربرستی کارگاه جاده سازی خود در تهران احتیاج‌بیك‌نفر مهندس‌راه ساز باحداقل ۵ سال سابقه کار در شرکتهای مقاطعه کاری دارد واجدین شرایط با تلفن ۶۵۳۰۱۶ تماس حاصل فرمائید.

دوزنده

پایه۱و۲

مورد نیاز است ۶-۶۵۲۰۵۳ ۱-۲ آ- ۲۷۴۳۳

یکنفر منشی تمام وقت مورد نیاز است تلفن ۶۶۴۴۷۸

یك شرکت حمل و نقل بین‌المللی

به تعدادی کارکر ساده نیازمنداست ۸۲۳۹۴۳

به تعدادی مهندس آرشیتکت و راه و ساختمان‌که‌درشهرداری نمونه امضاو برك‌اشتغال بکار داشته باشند با حقوق بسیار قابل‌توجه نیازمندیم‌تلفن ۷۹۳۸۷۳

بیك فروشنده دودشیزه یا بانو نیازمندیم ۳۱۹۵۶۲

به یك نفر ماما جهت همکاری در مطب نیازمندیم تلفن۶۵۲۸۰۷

سالن زیبائی

به دو خانم ماساژور با دست‌ومومك‌انداز با تجربه نیازمندیم تلفن ۸۵۳۹۱۳

یك نفر مهندس متخصص در تهیه نقشه جزئیات و اجرای کار های بزرك اسکلت فلزی جهت کاردر کرمانشاه استخدام‌میشود . متقاضیان با راهنمای شماره ۳۷۵ روزنامه اطلاعات مکاتبه نمائید .

بیك راننده پایه دو شخصی نیازمندیم تلفن ۹۲۹۳۲۰

شریک

سرمایه‌گذاری درشرکت های انگلیسی صندوق پستی ۱۸۵۹ تهران

شریك جهت کار های ساختمانی از ۲میلیون ریال ببالا نیازمندیم ۸۴۲۸۶۲

جویای کار

راننده آماده کار

دونفر راننده باتجربه پایه یکم‌از ساعت ۳ بعدازظهر ببعد جویای کار میباشند تلفن ۳۴۷۹۹۶ ۱-۲ آ- ۲۷۲۲۳

آشپزفرنگی وایرانی

باضامن معتبر جویای کار است تلفن ۳۱۱۰۸۰ راهنمای ۳۷۲ روزنامه اطلاعات . آ- ۱۸۰۸۷

مهندسین‌راه و ساختمان

آماده انجام برآورد و تهیه مشخصات فنی راه و ساختمان وراه‌آهن ومتره موقت وقطعی تلفن ۸۴۲۲۰۱ ساعت ۴ تا ۷ بعدازظهر ۱-۳ آ- ۲۷۳۰۶

حسابدار وارد نیمه وقت از ۲ بعدازظهر ببعد جویای کاردر دفاتر و شرکتهای خصوصی راهنمای ۳۶۶ روزنامه اطلاعات تلفن ۳۱۱۰۸۰ آ- ۱۸۶۹۲

راننده پایه دو همگانی جویای کار راهنمای ۳۷۱تلفن۳۱۱۰۸۰ روزنامه اطلاعات.

پرستار بچه باحقوق ۱۲۰۰ تومان جویای کار است‌راهنمای ۳۷۷ تلفن ۳۱۱۰۸۰ روزنامه اطلاعات . آ- ۱۸۲۲۳ ۱-۲

تبدی

برای واحد آرایشی و داروسازی به چند نفر بسته‌بند دوشیزه یا بانو نیازمند است .
جهت کسب اطلاعات بیشتراز مزایای قابل توجه آن به آدرس :
خیابان نادری چهارراه یوسف‌آباد ساختمان تیدی مراجعه فرمائید .

استخدام منشی

یك شرکت تجاری

یك‌نفر خانم باتجربه و با استعداد و مبتکردر امور دفتری و بایگانی و مسلط به تایپ فارسی و لاتین و آشنا بزبان انگلیسی را با حقوق‌مکفی و شرایط مساعد استخدام مینماید واجدین شرایط باتلفن ۶۴۳۷۲۰ تماس‌و یا با صندوق پستی ۱۸۷۰ تهران مکاتبه فرمائید

کارخانه اتومبیل سازی خاور

جهت تکمیل کادر خود به افرادی با تخصص‌های زیر نیازمند است :
۱- مکانیک اتومبیل
۲- کارگر تاسیسات
۳- صافکار اتومبیل
۴- جوشکار کاربیت
۵- نگهبان
شرایط استخدام :
۱- داشتن برگ پایان خدمت یا معافیت دائم
۲- دارابودن مدرک تحصیلی دوم پیکار یا بیسوادی یا بیشتر .
۳- حداکثر سن ۳۰ سال
۴- انجام خدمت زیربرچم برای متقاضیان ردیف۵ الزامی است .
افراد واجدشرایط می‌توانندروزهای یکشنبه وچهارشنبه هرهفته به کارگزینی کارخانه واقع در کیلومتر ۸جاده ساوه مراجعه نمایند.

شرکت هادکو

افراد ذیل را که برك پایان خدمت و یا معافی غیر پزشکی داشته‌باشند با حقوق مکفی استخدام مینماید :

۱- بازاریاب دیپلمه
۲- منشی مسلط به تایپ فارسی
۳- نگهبان شب با تضمین

کسانی که تجربه کافی داشته‌باشند حق‌تقدم خواهند داشت علاقمندان به کارگزینی شرکت هادکو واقع در خیابان تهران نو ایستگاه دفتر مراجعه نمایند. ۱-۳

راننده با سابقه دارای گواهینامه پایه‌دوشخصی موردنیاز است‌تلفن ۶۸۷۰۴۱-۵ شماره داخلی ۶۲

شرکت آنتروپوز

استخدام‌میکند

۱- دوشیزه یا بانو مسلط به ماشین‌نویسی فرانسه باآشنائی کامل بزبان فرانسه ۵نفر
۲- دوشیزه یا بانو مسلط به ماشین‌نویسی انگلیسی با آشنائی کامل بزبان انگلیسی۵ نفر.
۳- اپراتور رادیو برای خدمت درشهرستان (مرد) آشنابزبان فرانسه ۶ نفر .
داوطلبان بخیابان آناتول‌فرانس شماره ۹۹ تلفن ۲۶- ۶۵۹۰۲۲ مراجعه فرمایند .

آگهی استخدام

سازمان تامین اجتماعی
برای همکاری دعوت میکند

سازمان تامین اجتماعی برای تکمیل کادراداری و تحقیقاتی به تعدادی فارغ‌التحصیل دوره های فوق لیسانس و دکتری که در دانشگاههای‌ایران و خارج (آمریکا و اروپا) در رشته های زیر تخصص دیده باشند نیاز دارد:

۱- آمار
۲- ریاضیات
۳- اقتصاد
۴- حقوق قضائی
۵- حسابداری
۶- تحقیقات عملی ، علوم اداری
۷- کمپیوتر و سیستم آنالیز
۸- تامین اجتماعی و بیمه
۹- علوم اجتماعی
۱۰- برنامه ریزی نیروی انسانی

از واجدین شرائط دعوت میشود با شماره تلفن ۹۳۰۰۰۱ برای تعیین وقت مصاحبه تماس گرفته و مدارك تحصیلی و تجربی خود به‌گاخ مرکزی سازمان تامین اجتماعی واقع در خیابان آیزنهاور طبقه نهم اطاق ۹۱۲ مراجعه نمایند.
م‌الف ۲۳۹۵۸ ۱-۲
سازمان تامین اجتماعی

آگهی استخدام

شرکت سهامی ایرانی تولیداتومبیل (سایپا)خاص

افراد مشروحه زیر را باحقوق‌مکفی ومزایای‌فوق‌العاده‌استخدام‌مینماید

۱- چند نفر دوشیزه یا بانوی سکرتر آشنابه زبان‌فرانسه و تایپ‌لاتین
۲- چند نفر مترجم زبان فرانسه حداکثرسن ۴۰ سال
۳- دوشیزه یابانوی دیپلمه آشنا به تایپ لاتین وفارسی وتاحدودی زبان‌فرانسه‌یاانگلیسی
۴- تعداد ده نفر تکنیسین رشته میکانیك و فلزکاری آشنا به‌نقشه‌خوانی
۵- کارمند ارشد کارگزینی وارد بکلیه امور کارگزینی حداکثر سن سی‌وپنج سال .
۶- کارمند کارگزینی وارد به امور طبقه‌بندی مشاغل باسابقه‌کار و حداکثر سن سی‌سال
۷- میکانیك تعمیر ماشین‌آلات صنعتی .
۸- کارگر چرخکار .
۹- جوشکار کاربید
۱۰- کارگر برقکار صنعتی وتاسیساتی

شرایط استخدام :

دارا بودن برك‌خاتمه خدمت یا معافیت دائم.
تحصیلات برای کارگران حداقل خواندن و نوشتن .
واجدین شرایط میتوانند همه‌روزه از ساعت ۸صبح الی ۱۵ به کارگزینی کارخانه‌سیتروئن واقع در جاده مخصوص کرج کیلومتر ۲۲مراجعه نمایند .

آگهی استخدام

لیسانس بازرگانی‌یا اقتصادبا حداقل‌سه‌سال سابقه کار در مدیریت فروش
(مدیرانی که درفروش محصولات غذائی‌سابقه داشته باشند ارجحیت دارند) و تسلط به زبان انگلیسی بدون داشتن موانع قانونی باحداکثر سن سی‌وپنج‌سال استخدام میشود .
داوطلبین استخدام همه‌روزه ازساعت ۱۹الی ۱۴ به خیابان‌حافظ بالاترازچهارراه یوسف‌آباد- ساختمان احسانی - پلاك ۱۰۰- طبقه سوم - شرکت سهامی کیوان مراجعه فرمایند .

مدیر تولید

کارخانه بزرك مواد غذایی جهت مدیریت تولید کارخانه خود در تهران احتیاج به یکنفر مدیر تولید تمام وقت دارد حداقل معلومات لیسانس مدیریت یا مهندسی تولید یا لیسانس صنایع غذائی با حداقل دو سال تجربه با حقوق ومزایای مکفی مورد احتیاج است داوطلبین از ساعت ۸ تا ۱۲ باتلفن های ۹۶۰۰۶۶ یا ۹۶۰۰۶۷ یا ۹۵۳۰۴۴ تماس حاصل‌نمایند.

گالری پوشاك جهان

تعدادی دوشیزه یا بانو یا آقا جهت فروشندگی باشرایط خوب استخدام مینماید. واجدین لطفا از ساعت ۹ تا۳ بعدازظهر بمیدان شهناز اول شاهرضا بازار سادات مراجعه یا باتلفن ۷۶۳۳۲۵ و۷۶۰۱۱۳ تماس بگیرند.

ارج **استخدام میکند**

شرکت ارج‌برای تصدی مشاغل‌زیر باحقوق و مزایای مکفی شما رابه همکاری دعوت‌میکند.
۱-بازاریاب شهرستان باتحصیلات دیپلم متوسطه وداشتن سابقه‌کارو گواهینامه رانندگی.
۲-طراح ونقشه‌کش قالب باتحصیلات فوق دیپلم فنی و دوسال سابقه‌کار.
۳-رئیس سفارشات سرویس باتحصیلات دیپلم‌فنی یا ریاضی ودوسال سابقه‌کار درمشاغل مشابه.
۴- حسابدار سندرسمی باتحصیلات دیپلم متوسطه ویك سال سابقه‌کار.
۵-کارمند آمارگر باتحصیلات دیپلم متوسطه و آشنائی به‌امور آمارگیری.
۶-نگهبان باتحصیلات حدود ششم ابتدائی وسپردن تضمین.
۷-کارگر مکانیك وبرقکار درجه‌یك ماشین‌آلات صنعتی باتحصیلات‌حدود ششم ابتدائی.
۸- کارگر نقاش پستوله‌کار باتحصیلات حدود ششم ابتدائی ودوسال سابقه‌کار.
۹-کارگر ساده ونیمه‌فنی دارای سواد خواندن‌ونوشتن.
آدرس: کیلومتر ۱۲جاده‌کرج-تلفن ۹۶۴۰۳۱

آگهی استخدام

شرکت ساختمانی زیباویلا برای انجام امور راه وساختمان واداره کارگاه های خارج از تهران به :

۱- دونفر مهندس راه وساختمان با۳سال سابقه کار
۲- یکنفر تکنیسین با ۵ سال سابقه کار
۳- یکنفر نقشه‌بردار مجرب با ۳ سال سابقه کار

نیازمند است طالبین برای‌کسب اطلاع بیشتر و شرایط استخدامی میتوانند همه روزه از ساعت ۸ تا ۱۲ و از ساعت ۱۶ تا ۱۹ با تلفن شماره۶۴۹۰۳۰تماس‌بگیرند .

دوشیزگان‌جویای کار

شرکت کارخانجات پارس‌الکتریك شماراجهت‌مونتاژرادیووتلویزیون با امکانات وشرایط زیر در یك محیط مناسب و صمیمی بهمکاری دعوت مینماید

امکانات :
۱- امکان ادامه تحصیل
۲- حقوق خوب با سودویژه مناسب
۳- استفاده از غذای گرم وارزان.
۴- استفاده از مزایای بیمه (بیمه درمانی ، بیمه بازنشستگی، بیمه حوادث)
۵- استفاده از تعاونی اعتبار (جهت دریافت وام)
۶- استفاده از تعاونی مصرف (جهت خرید خواربار و لوازم منزل)
۷- استفاده از سرویس ایاب و ذهاب (برای ساکنین مناطق مورد نظر)

شرایط :
۱- تحصیلات حداقل ششم ابتدائی (دوم پیکار)
۲- سن حداقل ۱۴ سال تمام .

داوطلبین بکارگزینی شرکت کارخانجات پارس الکتریك‌واقع در خیابان آیزنهاور ایستگاه شاوب لورنس‌شماره ۵۶۳ مراجعه نمایند .

نیازمندیهای اطلاعات

برای دادن آگهی تلفنی باشماره‌های ذیل تماس حاصل فرمائید

تلفنهای: ۳۱۱۲۲۵-۳۱۱۲۲۴

شرکت کارخانجات پارس الکتریک افراد واجد شرایط زیررا بهمکاری دعوت میکند

۱ـ دیپلم یافوق‌دیپلم الکترونیک
با حداقل دو سال سابقه کار عملی درکارخانجات مشابه .

۲ـ دیپلم یا فوق دیپلم فنی
با حداقل دو سال سابقه کار زمان سنجی

۳ـ دیپلم
با حداقل یکسال سابقه کار حسابداری

٤ـ تکنیسین مکانیک
با سه سال سابقه کار در ساخت قطعات مکانیکی و تحصیلات سیکل اول.

۵ـ تعمیرکار و مکانیک‌ماشین‌آلات صنعتی
با سه سال سابقه کار و تحصیلات حداقل ششم ابتدائی

٦ـ شوفاژکار و مونتاژ کار برق
با سه سال سابقه کار و تحصیلات ششم‌ابتدائی

۷ـ عده‌ای دوشیزه
جهت مونتاژ رادیو و تلویزیون با تحصیلات حداقل ششم ابتدائی

۸ـ کارگر ساده مرد
با تحصیلات حداقل دوم پیکار .

شرایط عمومی :
دارا بودن برگ خاتمه خدمت یا معافیت دائم .
از کلیه داوطلبان دعوت میشود همه روزه بین ساعات ۸الی۱۲ صبح و ۱۲الی٤ بعدازظهر (پنجشنبه‌ها فقط ۸الی۱۲ صبح) بکارگزینی شرکت در خیابان آیزنهاور ایستگاه شاوب لورنس شماره ۵۶۳ مراجعه فرمایند.

کارخانجات شرکت سهامی تولیدی وصنعتی مدار

افراد زیر را با برخورداری از حقوق سرویس رایگان ، تهارارزان، سود ویژه و مزایای‌عالی دیگردعوت بکار مینماید.

۱ـ دوشیزه یا بانوواردبه‌امور کارگزینی که به‌ماشین‌نویسی فارسی نیز تسلط داشته باشد .

۲ـ راننده پایه ۲ که‌رانندگی‌مینی‌بوس‌رانموده‌باشد

۳ـ تعدادی کارگر ساده زن و مرد

داوطلبین از ساعت ۸ تا۱۶به‌امور کارمندان کارخانجات مدار واقع در جاده مخصوص کرج بعد از بستنی سازی کیم تلفن های‌شماره۶۶۶۳۳۳۱ و ٦٦٨٣٤٤ مراجعه نمایند.

استخدام فوری

بیك دوشیزه یابانو آشنا بزبان آلمانی یا انگلیسی جهت امور منشیگری‌نیازمندیم :شرکت بازرگانی اس.آ.ت ،پهلوی‌چهارراه پاستورکوچه دربند افشار پلاك۷ تلفن ٦٦٣٦٦٢ بین ساعت ۵ الی۷ بعدازظهر .

تعمیرگاه بزرگ کامیون تهران
«شرکت سهامی خاص»

آگهی استخدام موقت

تعداد ۲۰ نفر کارگر آهنگر کامیون وجوشکار به مدت چهار ماه بطور موقت با حقوق خوب و پرداخت پول ایاب وذهاب و ناهار هرچه زودتر مورد احتیاج می باشد
طالبین بجز پنجشنبه وجمعه وایام تعطیل‌به آدرس شرکت واقع در هفت کیلومتری جاده‌قدیم کرج بیست متری طاهری مراجعه فرمایند.
تلفن ۹۵٤۰۷٦

آگهی استخدام

شرکت جنرال مکانیك

یکنفر مترور کار های ساختمانی با حداقل پنج سال تجربه برای کار در شیراز استخدام میکند متقاضیان با تلفن ٦٤٥٤۰۸ و٦٤٩٨٣٦ تماس بگیرند. ۱ـ۳

شرکت معتبرایرانی وخارجی

چند نفر دوشیزه یا بانو راکه مسلط به‌تایپ فارسی و حداقل دوسال‌سابقه کار باشندباحقوق مکفی ومزایای عالی به همکاری دعوت مینماید تلفن ٦۲۰۹۲۳ و ٦۲۱۸٤۷ از ۷½ صبح الی ٤½ بعداز ظهر ۱ـ۲

شرکت علاءالدین ایران افراد زیر را بهمکاری دعوت مینماید :

۱ـ مدیر امور اداری حداقل با ۵ سال سابقه‌کار
۲ـمدیرکارخانه حداقل با ۵ سال‌سابقه کار
۳ـ مهندس با سابقه کار در کنترل مرغوبیت
٤ـ رئیس‌حسابداری‌فروش(لیسانس‌حسابداری) حداقل سه‌سال سابقه کار
۵ـ رئیس کارگزینی‌حداقل باه‌سال سابقه‌کار
٦ـ حسابدار با تحصیلات در حدود دیپلم و آشنائی کامل بنوشتن دفاتر معین شرایط استخدامی ـ داشتن معافی و حداکثرسن ٤۰سال می باشد .
از متقاضیان واجد شرایط تقاضا میشود همه روزه از ساعت۹صبح‌الی٤بعداز ظهر به‌کارگزینی کارخانه واقع در کیلومتر ۱٤ جاده‌مخصوص کرج مراجعه نمایند .

استخدام

۱ـ حسابدار باتجربه‌جهت سرپرستی‌قسمت حسابداری (حداقل تجربه ۱۰ سال)
۲ـ کمك حسابدار
۳ـ یك نفر باتجربه کافی در امور فروش‌جهت سرپرستی قسمت فروش با آشنائی کامل به زبان انگلیسی و داشتن حداقل ۵سال سابقه‌کار بعنوان سرپرستی فروش .
شرایط : تابعیت ایران ـ انجام خدمت‌وظیفه و یا ارائه برك معافی
متقاضیان باارسال سوابق‌کار همراه یك قطعه عکس‌و حقوق درخواستی‌با راهنمای‌شماره ۳۷٦ اطلاعات مکاتبه فرمایند .

آگهی استخدام

افراد مشروحه زیر برای تکمیل کادر کارخانه‌تولیدی در تهران با حقوق و مزایای مکفی استخدام میشوند.
۱ـ استادکار برای سرپرستی امور فنی کارخانه
۲ـ برق کار وارد به کار ماشین آلات صنعتی
۳ـ سرپرست قسمت تولیدات
٤ـ کنترل مرغوبیت محصول
۵ـ استادکار اکسترودرلاستیک
٦ـ تراشکار
علاقمندان میتوانند از ساعت ٤تا۷ عصرها بنشانی ـ خیابان شاه ـ جنب کوچه لاله شماره ۱٤۹ طبقه چهارم‌شماره ۸ مراجعه نمایند.

استخدام میکند

۱۰ نفر دیپلمه طبیعی برای سرپرستی‌فارم های مرغداری نیازمندیم .
برای کسب اطلاعات بیشتر به جاده مخصوص کرج کیلومتر ۲۱ خیابان‌شیرین یا باتلفن های ۹۷٦۰۱۰ـ ۹۷۱۰۱۵

آگهی استخدام

نیروی هوائی شاهنشاهی تعدادی غیر نظامی که دارای شرائط زیر باشند بسمت کارآموز کمك کار بهداشتی جهت خدمت در بیمارستان و درمانگاههای تابعه استخدام می نماید.
داوطلبان واجد شرایط میتوانند از تاریخ ۱۸ر۱۱ر۵٤ روز های زوج از ساعت ۸الی ۱۱با دردست داشتن مدرك تحصیلی ، عین شناسنامه عکس‌دار ودفترچه پایان خدمتی بستادفرماندهی نیروی هوائی شاهنشاهی واقع‌درخیابان‌فرح‌آباد ژاله مراجعه نمایند.
شرایط
حداقل داشتن گواهینامه پایان تحصیلات‌ابتدائی داشتن برگ خاتمه خدمت زیربرچم برای‌آقایان
حداقل سن ۱۸ سال و حداکثر ۲۵ سال
م‌الف ۲۲۹۷۵ ۱ـ۳
نیروی هوائی شاهنشاهی

مهندس راه‌وساختمان

برای سرپرستی کارگاه ساختمانی در تهران یك نفر مهندس راه و ساختمان با حداقل۵سال سابقه کار مورد نیاز است .
متقاضیان درخواست و مدارك خودرا بصندوق پستی ۱۵۷۰ـ۱٤ ارسال فرمایند.

استخدام مدیر فروش

شرکت تهران الکتریك به یکنفر مدیر فروش برای قسمت تلکس و سیستمهای مخابراتی با شرایط زیر احتیاج دارد.
حداقل ٤ سال تجربه
دارای برگ خاتمه خدمت یا معافیت از خدمت زیربرچم،
آشنائی به زبان انگلیسی .
تحصیلات لیسانس یابالاتر
داوطلبان لطفا با تلفن ۸۳٤۱۲۲ تماس حاصل نمایند .

آگهی استخدام

کارخانه های تولیدی شرکت سهامی باطری ـ سازی نیرو جهت تکمیل کادرفنی‌خودیکنفرمهندس برق و تعدادی تکنیسین‌برق را با شرایط زیر استخدام مینماید .
۱ـ تابعیت دولت شاهنشاهی
۲ـ متدین بیکی از ادیان (اسلام ـ مسیحی ـ کلیمی ـ زرتشتی)
۳ـ داشتن برگ خاتمه‌خدمت‌سربازی یا معافیت از خدمت
٤ـ سلامتی کامل بر طبق گواهی بهداری وابسته
۵ـ ارائه برگ عدم سوءپیشینه
٦ـ حداقل سن هجده سال وحداکثر چهل سال میباشد.
تکنیسین های واجد شرایط پس از استخدام و اشتغال بکار طی دوره های کوتاه مدت‌جهت کسب‌تخصص مورد لزوم کارخانه های تولیدی شرکت به کشور آلمان‌اعزام‌خواهند شد.
داوطلبان میتوانند همه روزه از ساعت ۱۰ صبح الی ۱۲ باستثنای ایام تعطیل با دردست داشتن‌مدارك لازم به شرکت سهامی باطریسازی نیرو (امور پرسنلی‌ونیروی‌انسانی) واقع در سلطنت‌آباد تقاطع کوی نوبنیاد و خیابان اقدسیه مراجعه نمایند.

شرکت سهامی باطری سازی نیرو
م‌الف۲۳۸۸۱ ۱ـ۲

SCHERING CORPORATION IRAN LTD.

Invites applications from young Iranians for the post of:-

MARKETING SERVICES EXECUTIVE

If *you* have fluent English, good organising ability and preferably have some previous experience in marketing pharmaceuticals, we should like to hear from you.
The post is progressive and the salary and conditions are attractive.
PLEASE SEND FULL PERSONAL DETAILS WITH A RECENT PHOTOGRAPH TO:-
PERSONNEL MANAGER, P.O. BOX 2497, TEHRAN.

آگهی استخدام

بیمارستان ایرانشهر برای تکمیل کادر کمك‌بهیاری خود احتیاج‌به چهل نفر دوشیزه یابانو واجد شرایط زیر دارد .
۱ـ حداکثر سن ۲۵ سال ۲ـ حداقل تحصیلات کلاس نهم یااتمام دوره راهنمائی .
داوطلبان برای ثبت‌نام همه‌روزه می توانند با در دست داشتن فتوکپی مدرك تحصیلی خود بعد از ظهرها از ساعت ٤ تا ۷ به ساختمان بیمارستان خیابان بهار خیابان مزین‌الدوله شماره ۳۷مراجعه نمائید .

تولیدارو استخدام میکند

۱ـ دکتر داروساز (مرد)
۲ـ دیپلم طبیعی برای ویزیت دارو و اقامت در شهرستانهای تبریز و رضائیه
نشانی ـ خیابان نادری چهارراه یوسف‌آباد ساختمان تولیدارو

شرکت سهامی الکتریك استورج باطری ایران استخدام میکند

۵ نفر اپراتور با مشخصات زیر
۱ـ سابقه و تجربه روی ماشین‌آلات در موسسات صنعتی
۲ـ دانش و تجربه در کارهای میکانیکی و ماشینی .
۳ـ قادر بکار کردن با دستگاههای مدرن
٤ـ قادر به خواندن و نوشتن فارسی
۵ـ قادر به توضیح دادن و درك کار های میکانیکی
متقاضیان به کارگزینی شرکت واقع درکیلو متر ۱٤ جاده مخصوص کرج کارخانه ری.او.واك مراجعه نمایند. ۱ـ۲

شرکت تولیدی وسایل آبیاری و آب رسانی

٤ نفر انباردار فنی جهت تهران و اصفهان باداشتن حداقل دیپلم و دوسال‌سابقه‌کارفورا نیازمنداست ازواجدین شرایط‌خواهشمنداست همه‌روزه بین ساعات ۹ الی ٦ بعد ازظهر به‌آدرس‌عباس‌آبادغرب‌پمپ بنزین ساختمان کشاورزی کارگزینی‌مراجعه فرمایند .افرادی که‌به‌زبان انگلیسی آشنائی‌داشته ودارای مدرك بالاتری هستند در شرایط مساوی حق تقدم دارند.

استخدام فروشنده

یك شرکت بین‌المللی برای توسعه فروش چند قلم از محصولات وارداتی و تولیدی خوددر مراکز دراك‌استورها، سوپرمارکتها و خواربار فروشیها یکنفر فروشنده راکه حائز شرایط‌ذیل باشد فورا استخدام میکند .
۱ـ حداقل سن ۲۷ و حداکثر ۳۰ سال
۲ـدارای تحصیلات‌حداقل دیپلم کامل‌متوسطه
۳ـ دارا بودن برگ پایان خدمت و یامعافیت دائم غیرپزشکی
٤ـ دارا بودن گواهینامه رانندگی .
۵ـ حداقل سه سال سابقه فروشندگی.
کسانیکه سابقه فروش کالا درمراکز فوق ـ الذکر را داشته باشند ارجحیت خواهندداشت.
متقاضیان حائز شرایط میتوانند درخواست خود راباذکرکامل مشخصات و شماره تلفن به صندوق پستی ۳۲۱۷ تهران ارسال نمایند.

شرکت سهامی خاص آلوپن

جهت اشتغال در تهران بتعدادی کارگر جوشکار وکارگر ساده نیازمند است متقاضیان میتوانند همه روزه به استثناء روز های تعطیل از ساعت ۸ الی ۱٤ به امور اداری شرکت واقع در خیابان عباس‌آباد جنب پمپ بنزین خیابان پاکستان کوچه دوم شماره ۲۸ مراجعه فرمایند .

گروه تولیدی کوروش KOUROSH MFG. GROUP

دعوت بهمکاری مینماید

۱ـجوشکار درجه‌دو
۲ـ پرسکار درجه‌یك
۳ـرویه‌کوب ورویه‌دوز مبل
٤ـکارگر ساده مرد
۵ـ نگهبان باتضمین کافی
متقاضیانی‌که حداکثر سن‌آنها ۳۵بوده ودارای سواد خواندن و نوشتن وبرگ معافیت از خدمت نظام وظیفه میباشند میتوانند جهت‌انجام کار آزمایشی به‌کارگزینی گروه تولیدی کورش واقع درکیلومتر ۱۵جاده مخصوص کرج مراجعه نمایند.

Pars International Manufacturing Company

requires a bilingual secretary with following qualifications:

— Good typing experience both Farsi and Latin
— Good command in English
— No military obligation

We offer:
— 5 days work a week
— Good fringe benefits
— Transportation is provided

Applicants should send their resume with own handwriting indicating salary required to P.O. Box 2531 Tehran, Buying Department or call 668161 — 660157.

آگهی استخدام

گارد جاویدان شاهنشاهی تخصصهای مورد نیاز خود را با شرایط‌زیر استخدام مینماید . واجدین شرایط جهت کسب اطلاع‌بیشتر همه روزه بجز ایام تعطیل از ساعت ۷ الی ۱۵ به آجودانی گارد جاویدان شاهنشاهی واقع در تهران پادگان لویزان مراجعه نمایند .
گارد جاویدان شاهنشاهی
۱ـ راننده پایه ۱
۲ـ آشپز
۳ـ متخصص فاضل‌آب
شرایط
۱ـ تابعیت دولت شاهنشاهی ایران .
۲ـ داشتن گواهینامه ششم ابتدائی و یاسوم متوسطه
۳ـ حداقل سن ۱۸ و حداکثر ۳۵ سال
٤ـ داشتن صحت مزاج برابر گواهی‌بهداری ارتش شاهنشاهی .
م‌الف ۲۲۵۱۸ ۱ـ۵

آگهی استخدام

انجمن توان‌بخشی بمنظور تکمیل کادر مورد نیاز مرکز درمان وتوان بخشی معتادین‌واقع در ونك بچند نفر بهیار که حداقل دارای‌تحصیلات دیپلم بهیاری‌باشندنیازمند است.
متقاضیان میتوانند همه روزه به‌استثنای ایام تعطیل به امور پرسنلی انجمن واقع‌در خیابان شاهرضا ـ بین کالج وویلا کوی سرشار شماره ۳٤مراجعه نمایند.

آگهی استخدام

مرکز آموزش مخابرات و الکترونیك‌واقع در لویزان بمنظورتامین کادرپرسنل غیرنظامی خود تعدادی دیپلمه وسیکل اول متوسطه‌جهت مشاغل زیر استخدام می نماید .
۱ـ ماشین نویس
۲ـمتخصص امور اداری
۳ـ حسابدار
٤ـ متخصص امور چاپ
۵ـ متخصص رسم ونقاشی
٦ـمتخصص صدا
۷ـ تعمیرکار تلویزیون
۸ـ تکنیسین ساختمان
داوطلبان می توانند برای کسب‌اطلاعات بیشتر و ثبت‌نام از تاریخ ۱۵ر۱۱ر۵٤ الی ۳۰ر۱۱ر۵٤ همه‌روزه باستثناء روز های‌تعطیل وپنجشنبه ها از ساعت ۸ الی ۱۲ به پادگان عباس‌آباد (هنك سپاهیان انقلاب‌تهران)مراجعه نمایند . م الف ۲۲۵۵۵
مرکز آموزش مخابرات والکترونیك‌نیروی زمینی شاهنشاهی

نیازمندیهای اطلاعات

برای دادن آگهی تلفنی باشماره‌های ذیل تماس حاصل فرمائید

تلفنهای: ۳۱۲۴۱۳-۳۱۱۲۲۷

فروشگاه مبل

مبل هنر
وابسته بتعاونی های کشور خیابان پهلوی جنب سینمای شهر قشنگ تلفن ۶۶۳۲۱۵

شهرک مبل
بهترین مبلمان و دکوراسیون آخرین مدل ۱۹۷۶ را جهت منزل و محل کار عرضه مینماید.
تلفن ۲۳۶۱۵۷

فروش دست اول

فروش فوق‌العاده
پالتو پوست
با تخفیف استثنائی به نقد و اقساط در شرکت (خز)
آدرس شاهرضا مقابل سینما کاپری طبقه سوم پالک صادرات
تلفن ۶۶۵۹۶۹

نمایشگاه مبل افشین
عرضه کننده زیباترین مبلمان و سرویس اطاق خواب.
فرح شمالی مقابل کلینیک فرح
تلفن ۸۴۲۶۱۸

فروش دست دوم

شلوار های مخملی «لی» آمریکائی سایز ۳۶ تا ۴۶ ارزان دخترانه، پسرانه موجود است ۸۳۲۹۸۰

فرش ووسایل ساخت چین بفروش میرسد تلفن ۲۲۰۶۷۷
۱ـ۵ آ ـ ۲۷۱۶۳

بعلت مسافرت
لباس خارجی دست اول ودوم وپالتو پوست بفروش میرسد. تلفن ۸۴۶۹۴۱
آ ـ ۲۷۲۳۱

تعداد زیادی لباس مردانه و زنانه خارجی و تلویزیون رنگی فروشی از ساعت ۳ الی ۶ بعداز ظهر به آدرس سه راه‌ضرابخانه انتهای خیابان مهران پلاک ـ ۱۰۲ تلفن ۲۳۸۱۴۷ مراجعه‌شود
۱ـ۲ آ ـ ۲۷۲۰۳

بعلت مسافرت
یك جفت قالیچه راور کرمان زمینه کرم و ـ سرمه‌ای در حدود ۷۵ سال سابقه بافت خیلی تمیز نگهداشته شده‌ریز بافت بفروش میرسد ساعتهای ۱ ـ۳ و ۶ تا ۸ بعداز ظهر ۲۳۴۷۵۵

بعلت مسافرت انواع لباس‌بلوز ماکسی‌از ۲۰ تومان ببالاآریامهر شماره ۲۵۰
آ ـ ۱۵۷۷۳

فروش فوق‌العاده
کلکسیون شخصی و تابلو های نقاشی بسبکهای‌مختلف‌رنگ‌روغن و آبرنگ کارهنرمندان خارجی وایرانی. ویلای شمالی جنب کلیسا کوی مجلسی شماره ۱۶ طبقه دوم بعدازظهرها ۳تا۷تلفن ۸۳۸۸۹۶
۱ـ۳ آ ـ ۱۵۷۷۸

از عتیقه فروشی و امانت فروشی سید طاهری بازدید فرمائید
همه‌نوع لوستر های قدیمی با دیوارکوب برنز و کریستال‌درده رنگ‌وفورم مختلف واشیاء عتیقه دیگر ۲۰٪ از قیمت معمول تخفیف داده میشودبمدت ۱۰روز از ۸صبح تا ۱۰شب وروزجمعه از صبح باز است.

فروش فوق‌العاده
کلکسیون شخصی و تابلو های نقاشی بسبک های مختلف‌رنگ روغن وآبرنگ کار هنرمندان خارجی وایرانی ویلای شمالی جنب کلیسا کوی مجلسی شماره ۱۶ طبقه دوم بعدازظهرها ۳تا۷ تلفن ۸۳۸۸۹۶
۱ـ۳ آ ـ ۲۷۱۰۸

خرید اثاثیه

فرش ایران نوین
خریدار قالی وقالیچه و تعویض فرشهای کهنه بانو ۶۵۳۱۹۵

فروش اتومبیل

ب.ام.و
بی‌ام و ۲۰۰۲ بسیارتمیز ۷۳کیلو متر۵۵سبز چمنی بالوازم‌اضافی و۲۴تومان بدهی بدون‌تخفیف۶۲ تومان‌تخت طاوس‌نبش‌امیراتابک ساختمان ۱۱۰ طبقه دوم‌شرکت ریپ‌لاست.
آ ـ ۲۴۱۵۳

بی‌ام‌و ۱۸۰۰ مدل ۷۱ شیشه گرمکن عقب و رادیو تلفن ۷۶۸۸۳۷

فیات
فیات ۱۲۴ مدل ۷۲رنگ‌آلبالوئی تلفن ۷۶۶۵۰۸
آ ـ ۲۷۳۹۸

فیات ۱۲۸ اسپورت مدل ۷۳با رادیو و ضبط در شرایط مناسب بفروش میرسد تلفن ـ ۷۹۵۸۲۷
آ ـ ۲۷۴۰۷

فیات ۸۵۰ مدل ۶۹ بدون‌واسطه قیمت ۱۹۵۰۰ تومان از ساعت ۸تا۱۶ تلفن ۹۷۴۷۶۲ خانم منوچهری.
آ ـ ۲۷۴۰۸

کامارو ۶ سیلندر مدل ۷۰طلائی متالیک تمیز نمره نشده‌بفروش میرسد تلفن ۷۵۰۶۵۶
۱ـ۳ آ ـ ۲۷۱۸۲

داتسون ۷۶
کوپه اسپرت ۱۲۰و۱۸۰ چهار درب‌اقساط‌بابهره بانکی در ۳۰ قسط ۹۳۵۰۵۰ـ۵۳

سواری تویوتا ۷۵ شماره شده بفروش میرسد تلفن ۷۹۵۵۷۵ ساعت ۴تا۸ شب.
آ ـ ۴۴۶۰۸

شورولت
شورلت ایران
رویال ۲۸۰۰ و ۲۵۰۰ آماده تحویل با بهره بانکی ۳۰ ماهه ۹۳۵۰۵۰ـ۵۳

شورلت بلیزر ۷۵
تمام اتوماتیک موتور ۴۰۰ تلفن ۸۹۹۷۱۹
آ ـ ۲۶۴۶۰

شورولت ایمپالا مدل ۶۵ رنگ سفید یخچالی بارادیو وضبط مقطوع ۳۳ هزار تومان فروشی تلفن ۵۲۴۲۶۶
۱ـ۲ آ ـ ۲۷۲۳۴

شورلت ۶۴ ایمپالا ۸۵۶۵۳۲

تریومف TR6
یک نفر خارجی یک دستگاه تریومف گمرک نشده را بعلت مسافرت بمبلغ ۲۹ هزار تومان بفروش میرساند. تلفن۴۶۴۶۸ مستربرون.
آ ـ ۱۸۴۳۵

هیلمن استیشن مدل ۱۹۷۳ گمرکی‌پرداخت نشده وبدون‌نمره بفروش میرسد تلفن ۶۴۵۰۱۱ خانم‌کنتریل
آ ـ ۲۷۲۰۰

پژو
پژو ۴۰۴ مدل۷۳ سقف کشوئی شیشه گرمکن وضعیت عالی تلفن ۳۹۲۴۱۴ بعدازظهرها.
۱ـ۲ آ ـ ۲۷۲۸۸

اتومبیل پژو ۵۰۴ «مدل ۷۱» دنده اتوماتیك ۴۵ هزار تومان‌تلفن۴۱۸۷۴

پژو ۵۰۴ مدل ۷۱ دانشجوئی فروشی ۸۳۶۳۳۴

فولکس واگن
فولکس استیشن‌ووانت ۷۹۷۶۸۰
۱ـ۲۶ آ ـ ۲۲۷۱۲

فولکس استیشن‌مدل۶۹ تمیز به فروش میرسد ۷۹۳۶۱۴

یکدستگاه فولکس‌وانت مدل ۶۸ بفروش میرسد تلفن ۶۲۴۶۱۱
۱ـ۴ آ ـ ۲۷۱۲۰

هیلمن سفید رنگ بسیار تمیز (۵هزار کیلومترکارکرده)بارادیو وکلید مخفی بدون‌واسطه‌بفروش میرسد تلفن ۶۳۷۹۰۶
۱ـ۲ آ ـ ۲۷۲۶۰

یکدستگاه مینی‌بوس ۳۰۹ مدل بفروش می رسد تلفن ۹۳۸۰۳۰

پیکان
یکدستگاه پیکان ۵۴ نو ۷۵۹۴۱۹

پیکان جوانان مدل ۵۴ ۷۶۳۶۵۰

یك پیکان سفید مدل۵۲ با وسایل اضافی فوق‌العاده تمیز بفروش می رسد تلفن ۳۱۴۸۶۳

پیکان جوانان دی ۵۳ سفید شیشه دودی وسائل اضافه تلفن ۲۷۸۱۵۱
آ ـ ۲۷۴۱۱

هوندا کورسی تلفن ۷۶۳۶۵۰

بیوک۸ سیلندر لوسابر مدل ۷۴ تمام اتوماتیک تمیز باکولر و رادیوپخش به علت مسافرت بفروش میرسد از ۸ صبح تا۴ بعدازظهر به ۹۳ تا ۹۷۶۰۹۰ مراجعه فرمایند.
آ ـ ۲۷۰۸۱

شورولت نوا ۸سیلندر اتوماتیک فرمان هیدرولیک شیشه رنگی‌با رادیو بسیار تمیز مدل ۱۹۷۳ دورنگ کاهوئی بعلت مسافرت بدون واسطه بفروش میرسد تلفن ۹۵۷۵۷۱
۱ـ۳ آ ـ ۲۷۲۸۴

کامیون
دو دستگاه کامیون بنز ۱۹۲۴ باسردخانه‌فابریك سفارشی مدل ۷۵ کاملا نو بدون واسطه بفروش میرسد تلفن های ۹۷۶۰۱۰ ـ ۹۷۱۰۱۵

یکدستگاه ماشین‌لوتوس کورسی مدل۷خیلی‌تمیز و با موتور عالی و با رادیو وپخش صوت ـ بفروش میرسد. اتومبیل کمال تلفن: ۶۲۵۵۶۷ و ۶۲۷۸۵۷

جیپ
یکدستگاه جیپ استیشن آهو مدل ۶۹ بفروش میرسد تلفن ـ ۹۳۲۰۶۹
آ ـ ۲۷۴۰۹

ماك
تعدادی ماک ۷۱ اطاق در۶۰۰ فروشی ۷۵۱۱۶۶ و ۷۵۳۳۲۱
۱ـ۳ آ ـ ۲۷۴۱۲

چرخ کورسی ۷دنده ژاپنی رنگ قرمز متالیک بمبلغ ۸۰۰تومان فروشی تلفن ۶۲۳۱۲۲
آ ـ ۲۷۳۹۹

اتومبیل ۲۰٪ نقد و بقیه به اقساط یکساله ـ فروشنده و خریداریم تلفن ۶۳۹۱۷۱

فروشگاههای اتومبیل

اتومبیل سورنا
AUTO SORENA
عباس‌آباد: چهارراه مهناز
تلفن ۸۵۲۶۲۲
۸۵۲۶۰۹

شورلت ایران
آماده‌تحویل نقد واقساط با بهره بانکی
تلفن ۸۴۸۸۸۷

قابل توجه شرکت های ساختمانی و راه سازی
وانت داتسون
۱۵۰۰ آماده تحویل تلفن ۳۵۳۸۲۰ و۳۵۳۶۵۳

ژیان
نقد موجود است
نمایشگاه سهیل
تلفن های ۹۲۸۳۳۱ ـ و۹۲۳۳۱۶ و۹۲۰۰۶۱

خرید هر نوع پیکان و اتومبیلهای دیگر ۲۳۱۵۵۵

یکدستگاه ژیان ۵۴ یا ۵۳ با ۱۰هزارتومان‌پیش‌قسط نیازمندیم تلفن ۷۳۳۸۱۱
۱ـ۲ آ ـ ۲۷۲۲۴

برای اتومبیل شما

شرکت اتو اویل
نماینده پخش‌محصولات‌کاسترول اکباتان تلفن ۳۰۲۴۷۳
۱ـ۴ آ ـ ۲۶۵۰۳

فروشگاه محمدمعزی
فروشنده کلیه لوازم مستعمل اتومبیل و خریدار اتومبیلهای تصادفی ۳۱۲۳۳۶
۱ـ۸ آ ـ ۲۶۳۹۰

مژده

با نصب
تاندرجت
به دارندگان اتومبیل
موتور اتومبیل چه نو باشد چه کهنه تا ۲۰٪ در سوخت آن صرفه‌جوئی وتا۳۰٪ نیرومندتر وتا ۴۰٪آلودگی هوا را کمتر ودرهرهوائی‌آسانتر روشن‌میشود
چطور؟
باتنظیم و تقویت بی‌سابقه جرقه شمع‌ها وممکن ساختن احتراق کامل سوخت ـ مرکز فروش در تهران خیابان سعدی ـ اول منوچهری‌شماره۴۲تلفن۸۲۴۵۸۱ و ۳۰۱۴۶۶
نماینده فعال ازشهرستان میپذیریم

لوازم یدکی
اصلی ژیان
میدان محمدرضاشاه فروشگاه امیر تلفن ۵۳ـ۹۳۵۰۵۱

کارخانجات صنعتی فشارکی
سازنده تولید کننده، انواع‌و اقسام لوازم یدکی اتومبیل و غیره جاده آبعلی بالاتر از کارخانه فیلیپس‌جنب‌اطاق‌سازی آریا خیابان اتحاد کارخانه فشارکی تلفنهای ۷۸۲۲۵۴ و ۷۹۲۸۰۹
۱ـ۱۰ آ ـ ۲۶۰۷۶

کوچار
فروش، نصب، تعمیر
انواع دستگاههای‌صوتی‌اتومبیل زیرنظر متخصص خیابان شاهرضاپیچ شمیران تلفن ـ ۳۹۲۵۳۱
۱ـ۲۰ آ ـ ۲۶۰۷۷

دفترسفارشات‌لواسانی
فروشنده واردکننده لوازم یدکی اتومبیل (سازنده تولیدکننده انواع واقسام‌لوازم‌یدکی‌اتومبیل) ۳۰۳۵۹۳
۱ـ۱۰ آ ـ ۲۶۰۷۵

رنج روور
بازرگانی ایران رنج بمدیریت عباس باقری
فروشنده کلیه‌لوازم‌یدکی رنجرور تلفن ۷۶۰۶۱۶ آدرس:شاهرضا چهارراه پل چوبی
۱ـ۱۰ آ ـ ۲۶۰۷۰

فروشگاه کمال
فروشنده کلیه لوازم یدکی پژو ۳۱۷۹۰۶

فروشگاه سعدی پارت
نماینده فروش کلیه رادیاتورهای ایرکورد (باری ـ سواری ـ تراکتور) خیابان ملت پاساژ شرین شماره ۲۴ تلفن ۳۰۴۹۲۳
آ ـ ۲۶۲۲۲

کرایه اتومبیل

اتوآسیا
اتومبیل های تشریفاتی کرایه با راننده در ۲۴ ساعت در خدمت شماست‌تلفن۷۵۴۹۸۰و۷۵۱۶۲۰

توجه
اهالی محترم‌شرق‌تهران وتهران‌پارس‌اتومبیلهای مدرن
آریاتاکسی
با رانندگان مجرب در تمام مدت در اختیارشما ۳۴۹۸۷۹ ـ۳۴۵۸۲۹ ۳۳۸۷۴۱

آسیا توریست تاکسی
با اتومبیلهای مدرن ـ باراننده‌در ۲۴ ساعت درخدمت‌شماست‌تلفن ۷۵۰۹۰۱ و ۷۵۰۳۵۵
۱ـ۱۵ آ ـ ۲۵۲۴۳

آریاتاکسی
شبانه روزی
اتومبیل با راننده بدون راننده تلفن ۳۴۹۸۷۹ـ ۳۴۵۸۲۹ ـ ۳۳۸۷۴۱ـ

شرکت آ. جی. آ
با انواع اتومبیلهای مدرن، آماده خدمت به شماست ۶۳۶۲۳۰

توجه
اتومبیل های سرویس‌شبانه‌روزی اتوپیکاب شمارا در اسرع وقت به مقصد میرساند ۶۵۴۹۴۲ و ۶۵۳۲۱۰

کرایه اتومبیل کیان
تلفن ۵۲۵۸۸۸ منیریه.
۱ـ۲۰ آ ـ ۲۶۷۰۳

جرثقیل
جرثقیل و کامیون فرح بار
۸۵۵۵۵۴
۸۴۸۴۴۴
بارکش شهرستان

جرثقیل جت بار
۷۵۲۴۱۸،۷۶۷۰۰۰
جرثقیل. کامیون. کامیونت. آهنکش

جرثقیل شیردل
تلفن ۹۵۹۳۳۶

ماشین آلات

مورد نیاز
دیك بخار دست دوم خریداریم ۳۰۴۰۱۶

اجاره و فروش ماشین های راهسازی انجام هرگونه خاکبرداری زیرسازی اسفالت تلفن ۸۲۸۵۷۷

تعمیر ژنراتور
تعمیر و نصب موتور ژنراتور ۷۶۴۰۳۰

فروشگاه پیچ و مهره آریا
انواع و اقسام‌پیچ‌ومهره های فولادی آلن بقیمت تجارتی به مشتریان محترم عرضه مینماید تلفن ۳۱۵۲۱۳

پیمانکاری شرق
لودرکامیون‌آماده‌برای‌خاکبرداری تسطیح زمین در هرنقطه ایران تلفن۷۶۱۶۱۶ـ۷۶۱۵۱۵
۱ـ۲ آ ـ ۲۷۱۴۹

خوشکار
بورس ماشین آلات سنگین عملیات خاك ـ برداری اجاره ماشین ـ آلات سنگین، بولدوزر، گریدرولودر خیابان قزوین چهار راه‌عسکری تلفن ۵۴۴۸۰۱

سازمان جی ام
بورس خرید و فروش‌و اجاره همه نوع ماشین‌ـ آلات راهسازی سنگین‌و ساختمانی و قبول کار های‌خاکبرداری‌وآسفالت انتهای اسکندری‌شمالی شماره ۹۷ تلفن ۹۲۱۵۳۲ و۹۲۱۵۳۴

پیمانکاری صادقیان
مجهز به وسیله خاکبرداری و راهسازی لودروبلدوزر وکامیون تلفن ۸۵۱۹۲۹
۱ـ۱۱ آ ـ ۱۸۱۴۱

آموزشگاهها

ماشین نویسی بیژن
باحسن شهرت میدان ژاله‌تلفن ۳۴۸۳۸۴

شیوا
برای ترمهای انگلیسی جدید ثبت‌نام مینماید ـ جاده تهران‌نو ـ ایستگاه پل

کلاسهای جدید
اعزام
تضمینی ـفشرده
تلفن ۹۲۵۴۲۸

تدریس خصوصی

انگلیسی فرانسه آلمانی عربی
مقدماتی تا عالی
۹۲۰۶۲۵

نظری ریاضیات خصوصی راهنمائی ۶۶۰۷۷۹

تك درس
خصوصی تضمینی ۹۳۹۸۹۳

انگلیسی
فرانسه .آلمانی. خصوصی در منزل و موسسه
۶۴۵۰۲۷

دروس دبیرستان راهنمائی تضمینی
۹۲۹۱۸۶

ترسیمی رقومی
رسم فنی ۹۳۶۱۸۱

انگلیسی برای کودکان
توسط معلم ایرانی و خارجی در منزل شما
تلفن ۹۳۶۱۸۱

جبر و مثلثات ششم
۹۳۶۱۸۱

بهترین روش تدریس خصوصی انگلیسی با هزاران‌تست‌چهارجوابی در منزل و محل کار شما ۷۸۲۵۱۵

معلمین مدارس‌راهنمائی و دبیرستانهای تهران آماده تدریس در منزل شما
۹۳۹۸۹۳

استادان مجرب دروس ابتدائی راهنمائی جامع نظری و دبیرستان‌آماده تدریس در منزل شما
۹۳۶۱۸۱

خصوصی
چهارم ـ پنجم ـ ششم بازرگانی ـ حسابداری
ریاضیات ـ آمار
تلفن ۹۲۵۴۲۸

دروس دبیرستانی و دوره کامل راهنمائی توسط دانشجویان دانشگاه تهران‌باتضمین قبولی ۹۲۷۹۲۲

تدریس فرانسه توسط تحصیلکرده فرانسه ۶۳۴۶۲۱

انگلیسی توسط بانوی انگلیسی ۸۳۳۳۱۹

ریاضیات
فیزیك شیمی
توسط لیسانس ببالا
تلفن ۸۳۳۳۱۹

تدریس خصوصی ریاضیات فیزیک، شیمی راهنمائی و متوسطه توسط دانشجویان دانشگاه تهران ۷۶۴۵۰۰
۱ـ۳ آ ـ ۱۸۱۶۹

تدریس انگلیسی وآلمانی‌توسط تحصیلکرده‌های خارج ۷۵۸۵۸۰
آ ـ ۱۵۷۶۸

انگلیسی کنتراتی تضمینی تلفن ۹۷۱۸۷۶

ریاضیات‌فیزیك شیمی دبستان
تضمینی ۹۷۱۸۷۶

تدریس کلیه دروس راهنمائی‌نظری‌دبیرستانی توسط استادان مجرب با حداقل هزینه درتمام نقاط شهر ۹۴۲۱۱۱

تدریس‌خصوصی‌توسط دانشجوی فوق‌لیسانس تلفن ۷۶۹۷۳۷
۱ـ۲ آ ـ ۲۷۴۲۵

کلیه‌دروس
راهنمائی ـ نظری دبیرستانی ۹۲۲۴۵۳
آ ـ ۲۷۴۲۶

تدریس خصوصی فرانسه توسط تحصیلکرده فرانسه‌تلفن۹۳۸۳۱۹
۱ـ۲ آ ـ ۲۷۴۲۷

تدریس خصوصی ریاضیات‌دوره راهنمائی نظری و متوسطه تلفن ۲۸۵۸۱۲
آ ـ ۲۷۳۹۶

تدریس خصوصی کلیه دروس راهنمائی ـ نظری‌دبیرستان‌تلفن ۲۳۶۲۹۳
۱ـ۲ آ ـ ۲۶۷۰۴

پانسیون

پانسیون مدرن مینا
ویژه بانوان‌ودوشیزگان ۸۴۷۹۸۱

تزئینات ودکوراسیون

کاغذدیواری آلمانی موکت مخملی ونمدی پلاستر
(باشرایط دلخواه شما)
نمایشگاه مرکزی: چهارراه امیراکرم
۶۶۶۶۶۵،۶۶۶۶۶۱
۶۶۸۸۳۲ـ۶۶۸۸۳۳
شعبه کیش ۹۳۲۹۱۴ ۹۳۱۹۴۷
شعبه باغشاه ۶۶۰۷۷۲
نمایشگاه تجریش ۲۷۴۳۰۲

تزئینات شاهین
نقد و اقساط
موکت ـ کاغذ دیواری ـ پرده کرکره ـ کفپوش ـ وکلیه امورتزئیناتی‌شما را در اسرع وقت می پذیرد تلفن ۳۳۸۱۱۴

نقدواقساط
پرده کرکره، موکت، کاغذ دیواری، پرده پارچه‌ای‌وتعمیرات کرکره بی‌تا تلفن ۹۲۱۰۴۹

نقدواقساط
انواع کاغذ دیواری، موکت ونقاشی‌ساختمان ۳۴۰۶۴۵

سان استور
مرکز جالبترین محصولات‌تزئینی ساختمان از معروفترین کارخانجات دنیا بقیمت تجارتی هوگاموکت در ۵ نوع مختلف پرزدار ـ مخملی اسپرت‌وساده بصورت تابل صددرصد قابل شستشو وانتقال کاغذ دیواری مخملی سدانیر ساخت آلمان پدیده‌ای بی‌نظیر در صنعت تزئینات کاغذ دیواری ساندرز ساخت هلند درصدها طرح و رنگ موکت پرزدارفوم دارو بدون فوم ساخت آلمان انواع موکت های نمدی گلدار و ساده کبریتی خارجی.
سان‌استور
میدان ۲۵ شهریور اول خیابان سینا شماره ۲۲ تلفنهای ـ ۸۳۷۸۰۷ ـ ۸۳۴۹۵۴

ایران ساید
موکت
کاغذ دیواری
کفپوش ـ پرده
نصب فوری
نقد و اقساط
۶۶۴۱۴۲

۳ تومان
کفپوش ـ کرکره و موکت باروزی ۳ تومان کاغذ دیواری
ساناز
۹۲۳۹۲۰
۱ـ۱۵ آ ـ ۲۶۹۶۳

تزئینات ساختمان شباهنك
تعمیر انواع دربازکن برقی ـ ۳۰۱۵۴۵
۱ـ۱۰ آ ـ ۲۷۲۳۹

کاغذ دیواری باتخفیف کلی و نصب فوری سازمان نصب ـ ۸۴۷۱۲۲
۱ـ۱۳ آ ـ ۲۷۲۳۸

نقدواقساط
شرکت تکسچر
طراحی دکوروتزئینات ـ موکت کاغذدیواری تلفن ۶۶۱۵۷۹
آ ـ ۲۵۴۱۵

تزئینات
شرکت ایربرج
بهترین موکت وارده بانازلترین قیمت ـ کفپوش ـ کرکره ـ کاغذ دیواری ـ درب کشوئی و کلیه کارهای تزئیناتی ۶۴۹۶۳۸
آ ـ ۱۵۴۱۳

تزئیناتی پاتوك
کلیه کارهای‌تزئیناتی‌در۲۴ساعت نقد و اقساط
تلفن های ۶۴۹۰۹۳ و۶۴۷۹۵۸
۱ـ۱۰ آ ـ ۲۶۹۳۸

برای ساختمان شما

پاکتان
انجام کلیه امورنظافتی نقاشی و دکوراسیون ساختمان ۸۳۸۱۷۲ و ۸۲۴۵۸۱

چکه‌سقف
ایزولاسیون پشت بام بدون خرابی درهر فصل ۷۵۰۶۳۴

نیکاوی
شرکت ساختمانی با مسئولیت محدود زه‌کشی، کانال کشی، لوله گذاری، خاکبرداری وخاکریزی در هر نقطه ایران سازنده دستگاه های کارخانه های شن و ماسه شور، خیابان شاه چهار راه فروردین تلفن ۶۴۲۱۵۰

تك رو ایران
شرکت مهندسی بامسئولیت محدود
تاسیسات، تهویه مطبوع، حرارت مرکزی، سردخانه، لوله‌کشی گاز تاسیسات بهداشتی برق. فیشرآباد، سپند شماره ۴۱ تلفن ۸۲۶۰۰۳ و۸۳۲۷۴۹

تاسیسات، طرح، نظارت، اجراء۶۶۵۶۴۳

آسفالتکاری و بنائی ساختمان
۳۵۴۸۸۳

پیمانکاری یاوری
مجری شهرک‌های‌تعاون‌روستائی درهرنقطه ایران ـ اجاره دهنده ماشین‌آلات سنگین و آسفالت‌ـ کاری و جاده سازی تلفن ۵۲۳۰۸۶

پاکسازان
نظافت کلی ساختمان ۸۳۶۴۷۱

ایران پالاگر
نظافت کلیه‌قسمت‌های ساختمان ۷۵۵۷۷۹ و۷۵۷۳۶۹

ایزوبام تکس
جلوگیری از چکه بام و رطوبت با تضمین فوری ۸۵۴۸۲۵ و۲۳۶۵۷۵ و ۸۴۸۹۷۹

آسانسور
تعمیرات و نگهداری آسانسور، شوفاژ تهویه فوری ۶۲۱۴۴۸ و ۷۹۶۱۰۳

آسفالت وعایق
شمیران ـقلهك ـ تلفن
۲۶۱۳۲۷

صادکو
فروش و نصب سقفهای کاذب تلفنهای ۸۱ـ۷۶۱۲۸۰

موسسه‌ساختمانی نماشور
شستشوی سنگهای ساختمانی کف ساب‌آجر ورول پلاك ۳۵۹۳۰۰

طرح، نظارت، اجرا، ۶۶۵۶۴۳ و۶۶۱۴۲۰

نقاشی ـ تزئین ـ آسفالت ۶۲۵۷۳۲

بام‌شما
در مقابل باران و برف با عایق رطوبت‌پلاستیکی‌ایزوسیل‌محفوظ میماند شرکت ایران اس‌آم ساختمان شماره۳البرز تلفن‌های ۳۱۱۱۸۴ و ۳۱۱۱۸۱
۱ـ۱۰ آ ـ ۲۶۲۷۱

شرکت پرتوان
مقاطعه کلیه‌کار ساختمان وجاده کاغذ دیواری موکت با شرایط سهل ۶۴۸۰۶۳

ضد آتش
وارد کننده و فروشنده کلیه لوازم ایمنی وآتش نشانی، شارژ کلیه خاموش کننده های‌آتش نشانی. شاهرضا اول صفی‌علیشاه تلفن ۷۵۷۰۶۶

نقاشی ساختمان در اسرع‌وقت جعفرگوزلی ۳۳۶۵۱۱

شرکت مهندسی‌آنتروپی
تاسیسات حرارت مرکزی،تهویه مطبوع، طرح، محاسبه‌واجراء تلفن ۷۵۷۱۷۸
۱ـ۳ آ ـ ۱۵۷۶۴

نقاشی ساختمان تلفن ۶۴۷۱۴۳ و۹۲۴۳۸۰

امداد سرویس
تعمیرات جزئی و کلی ساختمان فوری تلفن
۶۲۸۰۴۷
۹۳۶۲۴۱

نقاشی ساختمان تلفن ۹۲۸۹۷۶

شستشوی مبل وفرش

Duraclean International
CARPET AND FURNITURE CLEANING SPECIALISTS
SERVING HOMES AND BUSINESSES SINCE 1930

دوراکلین سرویس آمریکا
خشکشوئی مبلمان موکت فرش و تشك اتومبیل در محل مطابق با آخرین تکنیك متداول آمریکا گران‌تر مطمئن‌تر ۸۴۵۶۸۳ و ۸۴۸۳۹۶ و ۸۴۸۳۹۵

آریوانگلیش سرویس
خشکشوئی
مبلمان موکت فرش‌پرده و تشك اتومبیل‌درمحل
تلفن ۸۴۳۸۴۵
۸۴۲۱۷۰

قالی‌شوئی تاج درخدمت شما
حتما به تلفن های ۵۲۱۳۴۴ـ ۵۳۳۲۶۲ در تماس باشید
مدت تحویل ۲۴ساعت

تهران اکسپرس
خشکشوئی کلیه‌وسائل منزل و شرکتها درمحل
۳۹۳۴۳۱

کارخانه قالیشوئی زمرد ۶۶۳۸۰۳

قالیشوئی رضوان ۳۵۲۶۸۷
آ ـ ۲۷۰۸۲

کلین سرویس پاکزا
خشکشوئی مبلمان موکت فرش پرده‌وکفپوش باآخرین‌متددرمحل
تلفن ۸۵۳۹۹۵
آ ـ ۱۸۱۳۵

خشکشوئی پرده ظرف ۲۴ساعت ۷۳۵۳۰۷

دیاموند سرویس اکسپرس
خشکشوئی موکت مبل فرش‌پرده اتومبیل درمحل ۷۶۹۷۲۵
۱ـ۱۸ آ ـ ۲۶۸۸۵

قالیشوئی شمس
شستشوی فرش با دستگاه های مدرن قالیشوئی و قیمت مناسب تحویل در مدت ۲۴ ساعت‌تلفن ـ ۹۶۳۷۱۱

آناهیتاسرویس بزرگترین
خشکشوئی مبلمان فرش موکت نظافت کلی ساختمان
۷۳۵۳۰۷
۱ـ۱۵ آ ـ ۲۶۶۱۵

قالیشوئی
شربت‌اوغلی
۵۲۳۲۰۳ـ۹۲۶۱۸۹

کلینر هوم سرویس
خشکشوئی مبل، فرش موکت، پرده داخل اتومبیل درمحل ۷۶۹۹۰۳ و۷۵۳۸۷۳ و۷۵۳۸۸۵

ایران‌نظیف‌خشکشوئی
فرش، موکت، کفپوش، مبلمان پرده، تشك اتومبیل در محل ۸۴۵۵۶۴ و ۸۴۴۴۰۶

کلین ماستر
خشکشوئی مبلمان موکت‌فرش‌تشك اتومبیل پرده‌درمحل با کادرورزیده درخدمت خانواده ها ۸۳۳۷۲۷ و ۸۲۸۶۶۶

خشکشوئی ناتاشا
شستشوی مبلمان،موکت، فرش، پرده،داخل اتومبیل در محل ـ
تلفن ۹۷۲۷۵۱

فرش بلوار
فرشهای نو با کهنه معاوضه میشود تلفن ۹۲۱۲۸۲

کلین سرویس
خشکشوئی مبل فرش موکت با دستگاه وپرده بانصب مجانی ـ ۹۵۲۵۴۶

کارخانه قالیشوئی‌اطلس
تلفن ۹۵۲۵۴۶ و ۹۷۵۴۳۰

شرکت ایران پالاگر
شستشوی‌موکت،مبلمان تشك اتومبیل و نظافت کلیه قسمتهای‌ساختمان ۷۵۷۳۶۹ و۷۵۵۷۷۹

کارخانه قالیشوئی بیوك
تلفن های ۵۲۹۹۱۵ و ۹۷۷۱۱۸

خشکشوئی پرده و نصب فوری تلفن ۸۴۳۸۴۵

تعمیروشستشوی پرده کرکره
تلفن ۹۷۲۲۵۷

ایران ناوارا
خشکشوئی مبل‌و موکت
۸۵۷۵۲۴

پارس کلین
موسسه خدمات نظافتی
شستشوی موکت کفپوش،مبلمان کاشی،موزائیک، شیشه‌پاککنی و تشك اتومبیل در محل تلفن: ۷۵۴۴۹۳و ۷۵۳۶۵۶
آ ـ ۱۸۱۵۶

آمریکن سرتیفایدهم سرویس کلینیك‌تلفن‌های ۷۵۴۸۱۲ و۷۵۸۴۹۶

کلین‌سرویس آمریکا
بزرگترین موسسه خشکشوئی مبلمان فرش موکت و تشك اتومبیل نظافت شیشه وزمین‌در محل تلفن ۸۴۷۵۰۲
آ ـ ۲۵۴۱۲

کلین پیام
مبل موکت ـ پرده تلفن ۳۲ـ۸۵۳۰۳۱

تعمیر تلویزیون

شاوب لورنس
فیلیپس
آر. تی. آی، بلر تلفنکن،وسایرمارکها
۲۳۶۹۴۴
نصب آنتن تمام کانال

تلویزیون شما فوری در منزل تعمیر میشود ۲۷۴۷۷۰

نیازمندیهای اطلاعات

برای دادن آگهی تلفنی باشماره‌های ذیل تماس حاصل فرمائید

تلفنهای: ۳۱۲۴۱۳-۳۱۱۲۲۷

شرکت الکترو شاوب‌لورنس
تلفنهای جدید
۹۶۱۴۰۶
۹۵۹۸۹۴
سرویس شاوب لورنس بر- تلفن ۳۳۸۱۱۳-

تعمیرات انواع تلویزیون های رنگی و سیاه و سفید در اسرع وقت ۳۱۱۵۲۰

تعمیرگاه مجاز شماره ۱۱ شاوب لورنس
سرویس سیار فوری برای کلیه نقاط تهران و شمیرانات
تلفنهای ۶۶۷۱۷۱ ۶۶۹۵۱۴ ۴۲۷۳۳
SCHAUB-LORENZ

سرویس سیار گارانتی تلفن ۶۲۸۳۷۱
R.T.I-R.C.A گراندیک
شاوب‌لورنس ، جنرال‌الکتریک سیرا درتهران بویژه‌شمیرانات

تلفنهای سرویس شاوب‌لورنس فیلیپس
۳۱۳۱۴۷
۳۱۳۰۱۶

نصب آنتن تمام کانال رنگی

تلویزیون فوری درمنزل تعمیر میشود ۸۲۸۳۴۷

تعمیرگاه مجاز تلویزیون الکترون باتائیدوزارت‌کار ۷۶۳۶۸۳ - ۷۶۳۴۰۰
شاوب لورنس آرتی ای فیلیپس یا سرویس سیار شهر وشمیرانات

تعمیر همه‌نوع‌تلویزیون ونصب آنتن فوری ۷۵۱۷۲۰

تعمیرگاه مجازفیلیپس، گروندیک رنگی تلفن ۹۶۰۸۳۳ آ- ۲۷۳۱۶

تعمیر فوری همه نوع تلویزیون های لامپی و ترانزیستوری ۷۹۰۴۱۸

آنتن تمام کانال
ورتیکال ضد زنگ
با کانال آموزشی مجهز به دستگاه اچ با تعهد نصب و ضمانت برای مدت مدید باارزانترین قیمت تلفن های :
۹۵۲۱۵۷ - ۹۵۱۲۲۱

تعمیروسرویس شوفاژ

نصب‌ونعمیر- نگهداری شبانه‌روزی شوفاژ ۷۹۳۸۹۷

الکترو پطروسیان
سرویس و نصب شوفاژ وتهویه
تلفن ۷۶۴۱۳۹ - ۷۶۴۳۷۸

شرکت آناژتکنیک
سرویس و نصب شوفاژ وتهویه وسردخانه تلفن ۷۶۲۶۴۲

سرویس و نگهداری شوفاژ
شبانه روزی
۶۲۱۴۴۸

سرویس و نگهداری شوفاژ
فوری ۷۹۶۱۰۳

نصب فوری
شوفاژ
به‌اقساط یکساله
گارانتی یکساله
و سوخت مجانی
یکساله ۸۴۱۲۴۶

سازمان فنی ۱۱۰ تعمیر و سرویس شوفاژ ۷۶۰۹۹۳ - ۷۶۵۸۹۴- ۷۶۳۷۸۵ - ۷۵۵۷۰۹

نصب نگهداری تعمیرات شوفاژ تهویه با شرایط بهتر شرکت روفتاپ ۸۵۸۰۱۹

شبانه‌روزی
سرویس و تعمیرات
شوفاژ - تهویه
۸۴۱۲۴۶

شرکت نوی‌باو
طرح و نصب شوفاژ آبرسانی و لوله‌کشی گاز ۹۳۳۰۷۷ و ۹۳۳۶۷۶

سرویس شوفاژ ۶۸۲۷۱۹
نصب شوفاژ گازسوز ۷۵۸۶۷۹

تعمیرگاه‌شوفاژسرویس شبانه‌روزی ۹۲۱۷۷۰ و شب‌ها ۹۵۳۳۸۵

نصب سرویس شوفاژ بخاری ، آبگرمکن‌فوری ۳۱۸۴۱۴

سرویس‌مجازارج
سرویس و تعمیرات‌همه نوع آبگرمکن‌بخاری‌کولر
تلفن ۹۶۰۹۰۴

تعمیروسرویس‌یخچال

تعمیرگاه یخچال واژگن تعمیرات یخچال فریزر وشوفاژ فوری۸۴۶۷۹۳

تعمیرات انواع یخچال فوری تلفن ۷۳۰۰۶۷

تعمیروسرویس‌لوازم‌منزل

تعمیرلباس شوئی‌وظرف شوئی فوری ۹۲۵۶۴۷

تعمیر لباسشوئی فوری ۷۶۴۰۳۰

سرویس بخاری‌آبگرمکن لوله‌بازکنی ۷۵۵۷۰۹

لوله‌کشی گاز

لوله‌کشی گاز با تائید شرکت ملی گاز بیمتال ۸۴۴۲۴۹

لوله‌کشی گاز با تائید شرکت ملی گاز هومیکو تلفن ۷۵۵۶۹۱

امداد
سرویس
لوله‌کشی آب ، گاز ، تعمیرو تشخیص محل ترکیدگی با دستگاه اتوماتیک تلفن
۶۲۸۰۴۷
۹۳۶۲۴۱

تعمیروسرویس‌شوفاژ

نصب‌ونعمیر- نگهداری شبانه‌روزی شوفاژ ۷۹۳۸۹۷

الکترو پطروسیان
سرویس و نصب شوفاژ وتهویه
تلفن ۷۶۴۱۳۹ - ۷۶۴۳۷۸

شرکت آناژتکنیک
سرویس و نصب شوفاژ وتهویه وسردخانه تلفن ۷۶۲۶۴۲

سرویس و نگهداری شوفاژ
شبانه روزی
۶۲۱۴۴۸

سرویس و نگهداری شوفاژ
فوری ۷۹۶۱۰۳

لوله بازکنی ولوله‌کشی روزولت ۶۴۷۱۴۳
لوله بازکنی فقط ۲۵ تومان فوری یکساعته ۷۶۵۲۴۴

لوله بازکنی روزولت
۳۶۰۴۳۹

لوله بازکنی یکساعته
۹۲۴۳۸۰

سازمان فنی ۱۱۰
رفع گرفتگی هر نوع لوله با دستگاه الکتریکی ۷۶۰۹۹۳ و ۷۶۳۷۸۵ و ۷۶۵۸۹۴

لوله بازکنی فوری سعدی ۳۵۵۴۷۳

لوله باز کنی فوری
۹۲۱۵۵۲

لوله باز کنی فوری
۷۵۰۲۴۴

لوله بازکنی و لوله‌کشی نوین ۶۵۰۵۴۴

تخلیه‌چاه

تخلیه چاه
تعمیرچاه ولوله‌بازکنی فوری‌هما ۵۴۶۴۱۶

تخلیه‌چاه
۵۳۱۵۵۰

لوله بازکنی ۲۵شهریور
۳۵۴۸۸۳

نشت‌یابی اتحاد
محل ترکیدگی لوله های سردو گرم بادستگاه الکترونیکی - ۹۴۱۷۲۸

تخلیه چاه
۳۰۰ تومان‌باسرویس‌مجانی
۴۳۰۳۷ و ۵۲۱۶۷۶

تخلیه‌چاه و لوله‌بازکنی
۹۵۳۸۶۸
شرکت سپاد

امداد
سرویس
تخلیه چاه توالت و اضلاب یک‌ساعته‌تلفن
۶۲۸۰۴۷
۹۳۶۲۴۱

تخلیه‌چاه
و لوله‌بازکنی
۹۲۹۳۲۰

کاباره

باکارا
پیشرو کاباره‌های ایران همه شب مجموعه‌ای از برنامه های خارجی و ایرانی را برای شما انتخاب کرده است تلفن های رزرو
۶۲۸۲۰۸ - ۶۲۵۱۷۷

شکوفه‌نو
یکی از چهار کاباره بزرگ جهان
بهترین برنامه های ایرانی و خارجی را همه شب تقدیم میکند .
تلفن های رزرو
۵۴۴۰۴۴ - ۵۴۳۰۳۳

افق طلائی
یک شب خاطره‌انگیز و رویائی برای شما تدارک دیده است .
از بهترین برنامه ها و دلپذیرترین غذاهای متنوع ماستفاده کنید
تلفن های رزرو
افق طلائی
۳۰۴۴۵۵ - ۳۹۱۰۴۴

یک‌شب عالی و فراموش نشدنی در بزم‌خانوادگی
کاودرژان
شماهم دراین‌بزم‌شرکت کنید
تلفن های رزرو
۶۸۷۰۸۰ - ۶۸۶۰۸۰

کاباره
لوکولوس
با برنامه های سرگرم کننده ودلنشین ایرانی‌و خارجی‌وغذاهای دلچسب ازخانواده های‌محترم پذیرائی میکند. تلفن‌رزرو میز
۳۱۸۶۶۳

رستوران‌ها

رستوران حاتم
با عالیترین سرویس و جوجه کباب مخصوص حاتم
حاتم جاده پهلوی تلفن:
۲۲۲۲۳۲ و ۲۲۲۲۳۳

آرپی‌کو
شرکت با مسئولیت محدود
وارد کننده و سازنده لوازم آزمایشگاهی ، شیمیائی ، بیمارستانی آموزشی ، خدمات‌سمعی وبصری ، تجهیزات - دانشگاهی و مدارس .
بلوار الیزابت بین‌میدان ولیعهد و خیابان کاخ
تلفن ۶۶۳۴۱۲

پارکت
مرکز تعمیر پارکت
۳۶۱۲۱۰

نصب پارکت و تعمیروساب ولاک ، فروشگاه پرده ترمه
تلفن ۸۳۳۶۲۰

سیدرسول ضیائی
تجارتخانه وارداتی
واردکننده و نماینده بیل فیلی ژاپنی ، رابیتز، مفتول‌آلات‌سفید و سیاه ، توریجات صنعتی و غیره وسیم خاردار .مقابل مسجدشاه
۵۳۰۱۲۰ آ- ۲۷۳۹۱

گمشده

مفقود شده
یک سگ پودل مشکی با پشم سفید درقسمت زیر شکم به‌اسم تامی در قسمت روزولت و ثریا مفقود شده از یابنده خواهشمند است به تلفن ۸۲۳۲۶۶ ازساعت یک به بعد اطلاع داده مژدگانی دریافت دارد .
۱-۳ آ- ۲۷۱۳۷

دسته چك محتوی‌ده‌برك سفید از شماره۰۶۷۴۹۱ الی ۰۶۷۵۰۰ از حساب جاری ۵۱۹۰ بانك‌تعاون کشاورزی مرکز مفقود شده از درجه اعتبار ساقط است.
غلامرضا زراعتی

گواهینامه رانندگی بهروز ترکان ابتدائی مفقود شده لطفاً یابنده بتلفن ۶۵۲۸۰۷ اطلاع دهد

چکهای شماره ۱۶۲۶۵۱ تا ۱۶۲۶۷۵ بانکملی امین‌الملک‌از حساب جاری ۳۶۸۲ و چکهای شماره ۶۸۸۱۲۲ ببلغ‌چهارهزار ریال بسررسید ۲ر۲ر۵۵ و ۶۸۸۱۲۳ ببلغ چهار هزارریال وسررسید ۲ر۲ر۵۵ و۶۸۸۱۲۵ ببلغ دو هزار ریال وسررسید ۲ر۴ر۵۵ بانکملی شعبه خیابان قزوین عسگری مفقود شده واز درجه اعتبار ساقط است .
علی‌اکبر تقی‌زاده قلعه‌جوقی
آ- ۱۸۱۸۳

آگهی فقدان پروانه مالکیت خودرو
آقای نوروزعلی کلیوری‌سرشاری کارت مالکیت موتور سیکلت شماره ۱۷۳۷ - تهران ۴۱ را مفقود و تقاضای صدورمجدد آنرا دارد مراتب در سه نوبت هرده روز یکبار آگهی میگردد در صورت عدم اعتراض ده روز پس‌از این آگهی المثنی‌مربوطه تنظیم و تسلیم نامبرده خواهد شد .
اداره راهنمائی و رانندگی
آ- ۱۷۴۵۱

بدینوسیله باستحضار عامه میرساند چک شماره ۴۲۶۶۱۱ وهمچنین چکهای شماره - ۴۲۶۶۱۶ الی ۴۲۶۶۲۵ که‌روی هم ۱۱ برگ میباشدبنام‌اینجانب حسینعلی صیادی حساب جاری شماره ۱۹۷ بانک صادرات شعبه خیابان اردیبهشت‌چهارراه درخشنده از تاریخ ۱۲ر۱۱ر۵۴ مفقود شده از درجه اعتبار ساقط است .
۱۸۲۱ آ-

سند مالکیت اتومبیل شورلت ایران ۲۸۰۰ فول‌مدل۵۴بشماره شاسی ۲۴۲۸۲ و موتور - (۴۱۰۱۵) خریداری شده از شرکت بانتوس متعلق‌به‌اینجانب ابوالفتح میرزازاده مفقود شده یابنده بتلفن ۲۳۲۹۹۰ اطلاع دهد ومژدگانی دریافت دارد.
۱۸۱۸۵ آ-

اتومبیل پیکان شماره ۶۳۳۱۳ تهرانرج مدل ۴۹ رنگ سرمه‌ای درتاریخ ۱۳ر۱۱ر۵۴ بامقداری اسناد که درداخل آن بوده بسرقت رفته است از یابنده تقاضا میشود بتلفن ۷۸۱۲۲۸ اطلاع دهد .
۲۷۴۴۹ آ-

دسته چک اینجانب‌حسین‌حقانی به حساب شماره۳۳۵۷۹ بانکملی بازار در دوماه مفقود گردیده بدینوسیله اعلام میدارد که از درجه اعتبار ساقط میباشد .

ایران‌گاز
پخش گاز ۸۲۷۱۳۱ | ۸۳۰۰۱۱
قبول سفارش همه روزه از ساعت ۷ صبح الی ۹ شب
تلفن شکایات ۸۳۰۰۱۷
سرویس اجاق ۳-۸۲۳۰۵۲
سرویس آبگرمکن ۸۲۳۰۵۱
نمایندگان محصولات ایران‌گاز شاهرضا میدان فردوسی
تلفن ۸۲۷۱۶۱

آگهیهای متفرقه

نوار سونی
۶۰ دقیقه‌ای با بهای تجارتی فقط در
رادیو جاوید
میدان سپه ۳۱۴۸۶۰

هرنوع نوار ۶۰دقیقه‌ای
۶۰ریال
میدان سپه ، رادیوجاوید
تلفن ۳۱۴۸۶۰

فروش شیشه

پخش شیشه خیام
فروشنده انواع شیشه های ساختمانی خارجی وایرانی از یک میلیمترالی۳۰ میلیمتر کلی‌و جزئی بقیمت تجارتی ۵۲۷۵۶۰ ۵۲۸۸۸۴
۲۶۸۷۹ آ-

کالای شیشه ایرج
سفارشات ساختمانی پذیرفته میشود تلفن ۹۳۴۶۰۸
۲۶۸۷۸ آ-

شیشه فروشی رجبی
آبژنهاور مقابل سمراه‌آذربایجان
۹۷۸۸۶۱ - ۹۵۵۱۳۷
۱-۲۶ آ- ۲۶۸۷۶

پول شرطی مقابل خانه مستغلات فورا نیاز
۹۲۰۸۲۹

پول شرطی نیازمندیم ۸۲۲۶۵۹

پول‌شرطی مورد نیاز ۳۱۹۰۶۷

قبوض

خرید اوراق‌قرضه‌دولتی و قبوض مرحله سوم‌و قبوض شهرداری
۶۴۵۹۵۷

به هرنوع فرش و قبوض بانک کارگشائی وام میدهیم تلفن - ۶۳۹۱۷۱
۱-۱۰ آ ه-۲۷۰۲

قبوض مرحله سوم اصلاحات ارضی وقرضه های دولتی را خریداریم تلفن۶۶۴۶۱۸-۶۶۶۲۶۳ و ۶۶۰۲۰۰

معاملات تلفن

خرید و فروش تلفن ۶۶۲،۶۶۲

فروش

فروش تلفن ۵۲۳۰۳۰

خرید

خرید تلفن ۵۳۳۰۳۰

وام‌درمقابل چك‌كارمندی
۶۶۳۳۳۱

پول فوری باسودبانکی مقابل خانه تلفن
۹۲۸۴۶۵

خانه پول - فرح شمالی مرکز معاملات پول تهران۸۴۸۳۸۸

پول شرطی موجود ۳۱۶۸۸۵

پول ارزان فوری
۸۲۲۶۵۹

مرکز داد و ستد پول
۸۴۹۱۸۴

وام‌بهر طریق
تلفن۹۳۱۷۳۱-۹۳۱۷۲۱

مورد نیاز
سرمایه‌گذاری
کنید ماتضمین میکنیم
برای حداکثر استفاده‌از پول راکد خود از ۵۰۰ هزار ریال ببالا با ما تماس بگیرید . شرکت ما تضمین میکند که‌بالا ترین سود را نصیب‌تان کند جهت‌اطلاعات بیشتر با تلفن ۸۳۲۸۸۱ تماس بگیرید .

مشارکت در پروژه های آپارتمان سازی
۸۴۲۸۶۲

دفتر سانترال
بهروزی
مرکز خرید و فروش زمین درکرج‌سرحدآباد جاده ملارد و خانه و آپارتمان تلفن ۹۳۵۵۶۲

دفتر پارس
مرکز معاملات املاك‌شهر و شمیرانات ۸۴۱۵۵۸

مرکز فروش آپارتمانو خانه های کوچك‌وبزرك در تمام نقاط‌شمال شهر تلفن ۹۳۷۰۶۲ شاهی

اراضی کوهردشت مهرویلا و مهرشهر و شهرك نمونه خریدار و فروشنده‌ایم ۶۴۲۶۸۲- ۶۴۸۲۵۵

معاملات پول

پول موجود
پول
در مقابل
چک
هزاری ۲۰ تومان
در مقابل سند
اتومبیل
تلفن
و مازاد
ملک
هزاری ۱۵ تومان
چنانچه در رهن یاگروباشد در اسرع‌وقت فوراپرداخت می‌نمائیم
فقط تا ۲۰اسفند فرصت دارید
۶۶۰۴۰۰
۶۶۹۷۰۰
شاهرضا مقابل سینما دیانا شماره ۱۶۳ طبقه سوم شرکت اروپا

دوست‌من
به شما در مقابل چك ، اتومبیل ، تلفن ومازاد ملك
در صورتی که در گرو باشد فورا پول تقدیم میکنیم
۶۴۲۲۲۷

پول
در ۳ دقیقه با بهره ۲- درصد در مقابل اتومبیل تلفن تاکسی ساختمان چك کارمندی مازاد ملك میدان رشدیه
۹۲۵۰۰۸

وام‌درمقابل چك‌كارمندی
۶۴۶۴۵۵

وام‌ارزان
درمقابل اتومبیل تلفن و ملك
فرح شمالی
۸۵۹۵۰۶

پول شرطی فوری جهت خانه و مستغلات
۸۳۰۸۳۵

وام درمقابل ملک، تلفن، فرش و قبض بانک کارگشائی۴۴۹۸۱

در بازکن برقی
B.K.D
بکد
۲۲۵ تومان
بوسیله تلفن سفارش دهید: شرکت بکد الکتریک تلفن ۶۸۱۰۱۱ (۱۵ خ)
فروش در کلیه الکتریکی ها در تهران وشهرستانها

یخچال نفتی
مقداری لوازم یخچال ۳۲وارد شد بازارتیمچه حاجب‌الدوله کردستانی
تلفن ۵۲۱۴۲۹

MANN FILTER

شرکت تولیدی فیلتر ایران‌مان
برای تکمیل کادر حسابداری خود افراد زیر را استخدام میکند.
۱- حسابدار بانك
ووجوه نقد آشنا به‌امور بانکی و اعتباری یکنفر
۲- حسابدار خرید
وسفارشات آشنا بزبان انگلیسی یکنفر
۳- حسابدار انبار
با سابقه کار در واحد های صنعتی یکنفر
۴- حسابدار صنعتی
با سابقه کار درواحدهای صنعتی یکنفر
سایر شرایط :
الف - حداقل دو سال سابقه کار درامور حسابداری
ب- داشتن دیپلم کامل متوسطه
ج- داشتن معافیت یا برك خاتمه خدمت از نظام وظیفه
ازواجدین شرایط دعوت میشود برای‌مصاحبه
به شرکت تولیدی فیلتر ایران‌مان
واقع در خیابان تخت‌طاووس شماره ۲۰۹ آقای امیریان مراجعه نمایند .
۱-۳

زمین فروشی
۹۰۰۰ متر زمین در جاده جنوبی کرج منطقه صنعتی با پروانه ۴۰۰۰ متر سالن بفروش می رسد تلفن ۳۵۳۱۸۲ رضا تسلیمی

تخلیه‌وحفرهرنوع‌چاه
باتجهیزات‌کامل-لوله‌بازکنی فوری
شرکت مهندسی امید تلفن ۶۵۹۰۴۷

تخلیه‌چاه‌فاضلاب
تخلیه چاه فاضلاب وتوالت وسپتیک‌تانکو موسپنک ساختمان آنها وکانال‌کشی‌وحفر چاه با دستگاه‌موتوری
شرکت ایران شوشتر ۸۳۰۷۲۲-۸۲۹۵۵۶

Shell
استخدام‌مهندس کشاورزی
شرکت شل‌شیمیائی ایران
جهت توسعه محصولات خود یکنفر مهندس کشاورزی ترجیحا رشته دفع آفات راباحقوق ومزایای مکفی باشرایط زیر استخدام‌میکند:
۱-حداکثر سن ۳۰ سال .
۲- دارا بودن‌برك پایان خدمت نظام وظیفه یا معافیت دائم غیر پزشکی .
۳- دارا بودن گواهینامه رانندگی.
متمنی است جهت تعیین وقت‌قبلی با تلفن های ۴-۶۲۳۸۴۱ تماس حاصل نمائید .

استخدام
حائزین شرایط استخدامی در مشاغل زیر موردنیازند. داوطلبین غیراز روزهای ۵ شنبه وتعطیل به کارگزینی مهندسین مشاور سمکا مراجعه نمایند .
۱- مترجم مسلط به دوزبان‌انگلیسی‌وفارسی یك نفر.
۲- حسابدار آشنا بزبان انگلیسی با ۵سال سابقه کار یك‌نفر
۳- حسابدار باه سال سابقه‌کارو ضامن معتبر یك‌نفر
۴- ماشین نویس لاتین یك‌نفر
۵- ماشین نویس فارسی دونفر
نشانی خردمند جنوبی ساختمان شماره ۲۰ نبش کوچه نقوی. ۱-۲

شرکت سهامی خاص
اتورکس
به افراد زیر نیازمند است
۱- تعدادی حسابدار
۲- تعدادی تایپیست لاتین
داوطلبان در ساعات اداری بین ۷ر۵ صبح‌تا ۴ر۵بعداز ظهر به محل شرکت‌خیابان امیرکبیر پلاك ۱۸۰مراجعه فرمایند .

اگر کارگری قوی‌بنیه و مایل به‌کارساخت لاستیك بزرك هستید
در شرکت بی،اف،گودریچ‌ایران (سهامی عام) استخدام شوید
و پس‌از طی دوره آموزشی نزد ما در صورت موفقیت بیش‌از ۷۵۰ ریال روزانه حقوق‌بگیرید و از مزایای دیگری نظیر سهم سود کارخانه ، بیمه کامل و پاداش نوروزی برخوردار شوید
برای کسب اطلاعات بیشتر و پرسشنامه استخدام به کارگزینی کارخانه بی،اف،گودریچ ایران واقع در کیلومتر ۱۲ جاده ساوه مراجعه فرمائید .

شرکت پارکت استخدام میکند
یك‌نفر انباردار که آشنا به‌لوازم ساختمانی وراه‌سازی بوده ودارای سابقه کار باشد با تضمین کافی برای کار در خوزستان باحداکثر حقوق ماهانه دو هزار تومان استخدام میشود
متقاضیان برای کسب اطلاعات بیشتربه تهران خیابان‌کریمخان‌زندنبش خردمندشماره ۸تلفن ۸۲۴۱۶۳ - ۸۳۱۴۵۰ مراجعه فرمائید.

Royal Tehran Hilton
requires an assistant to the security chief.
Necessary qualifications are
* B.Sc. Degree in one of the Social Sciences
* Fluency in English and Farsi
* Completion of Military Service
* Age 24 - 30
* Experience is desirable although not essential
Contact Royal Tehran Hilton Personnel Dept.
9 a.m. — 12 a.m. daily
Tel: 290011, 290021, 290031

بازار هفته

فروش فوق العاده

ازشنبه ۱۱ بهمن دربوتیك تی-جی
میدان کاخ- خیابان طوسی -کوچه
تبریز پلاك ۴۰

دکوراسیون ۱۱۱

تهیه و نصب کاغذ دیواری ، پرده کرکره ، فرش ماشینی و انواع موکت های بلژیکی ، فرانسه و آلمانی در اسرع وقت با نازلترین قیمت تلفن ۹۳۵۹۸۹

تهران اکسپرس

خشکشوئی کلیه وسایل منازل وشرکت ها در محل.
تلفن ۹۶۰۷۴۴

پارکت

نصب پارکت و مرکز تعمیرات
تلفن ۳۶۱۲۱۰ شرکت ایران پارکت

الکتریکی کاشانی

پخش انواع کابل های فشار قوی‌وضعیف، کلید های اتوماتیك مستقیم و ستاره مثلث ، چدنی و تابلوئی. لاله‌زار جنوبی جنب تئاتر نصر
تلفن ۳۱۸۷۲۵

یخسازی اسکاتسمن

SCOTSMAN

۱۰۰،۱۵۰،۲۰۰ کیلو
در ۲۴ ساعت وارد شد
فروشگاه منصور تلفن ۷۵۴۲۹۲ ۷۶۶۵۲۷

مهندسی هژیر

لوله‌کشی گاز با تائید
شرکت ملی گاز
تلفن ۹۲۸۹۷۶

تزئینات الهام

پرده پارچه‌بادوخت و نصب تحویل
در مدت ۲۴ ساعت
کاغذ دیواری با موکت ایرانی وخارجی‌با۲۵٪ تخفیف .لوردراپه و دیوارپوش و درب کشوئی واف‌اف با تخفیف کلی
فوری ۹۵۶۹۸۰

شرکت ایربرج

بهترین موکت وارده با نازلترین قیمت -کفپوش کرکره - کاغذ دیواری - درب کشوئی و کلیه کار های تزئیناتی
تلفن ۶۴۹۶۳۸

تریکووین

بابهترین پوشاك زنانه‌ومردانه بامناسبترین‌قیمت در خدمت مشتریان .میدان‌فوزیه خیابان‌گیتی‌رخ

آسیاالکتریک

(جمالی)
سازنده تابلو های برق موتور ژنراتور وانواع تابلو های تقسیم و کلید اتوماتیك ستاره مثلث
تهران خیابان سعدی پاساژ سعدی شماره ۲۲
تلفن ۳۰۴۵۹۸

بورس هواکش کیهان

هواکشهای ناسیونال - کادکا- توشیبا - هواکشهای صنعتی‌برای مرغداریهاواماکن‌عمومی
قیمت از۱۰۰ به بالا تلفن ۷۵۰۸۰۴

محمدی ومرتضوی

بورس پروفیل -تیرآهن -و لوازم‌بهداشتی
خیابان تاج سه‌راه تهران ویلا
تلفن ۹۷۰۵۵۰

آزاد

سازنده مدرنترین تابلو
های نئون وپلاستیك
تلفنهای ۳۰۴۹۶۹
و ۳۱۲۱۰۵و۳۱۴۲۷۰

KOREAN GINSNENG

آقایان‌اطباء - جراحان-استادان- نویسندگان و آنهائیکه با کارهای فکری وجسمی سروکار دارند، می توانند با نوشیدن یك فنجان چائی جین سینك تجدید قوا نموده ، شاداب‌تر و بهتر ازسابق بکارهای روزانه بپردازند. آنهائیکه‌درخارج جین سینك نوشیده‌اند گواه بر ادعای ما میباشند .
شرکت موندجین سینك خیابان آریامهر غربی مقابل‌مهندسی‌ارتش
تلفن ۹۲۶۰۲۰

حراج اشیاء عتیقه

اگر مایلید اجناس عتیقه‌ای که از شهرستانها برای حراج به‌تهران می‌آورند خریداری فرمائید.
از ساعت ۴ بعداز ظهر به خیابان منوچهری بازار چهل‌ستون پلاك ۳۵و۳۶ تشریف بیاورید
تلفن ۳۹۳۰۷۳

تزئینات روشه

پرده پارچه‌ای ، پرده کرکره، کاغذدیواری ، موکت با نازلترین قیمت در کمترین مدت .
خیابان کندی
تلفن ۹۲۳۲۹۵

لایت

مشاور امور تزئینی ساختمان
عرضه کننده عالیترین نوع کاغذ دیواری ،کفپوش، سقفپوش دیوارکوب، موکت، پرده کرکره و نقاشی ساختمانی
تلفن ۳۴۴۷۲۳

فقط با یک تلفن

انواع موکت ، کاغذ دیواری ، پرده ،کفپوش، ونقاشی ساختمان با قیمت تجارتی‌ونصب‌فوری
ایران موناکو ۳۱۸۸۶۵

توجه توجه

شرکت فاتک

نصب شوفاژ و تعمیر آن با تضمین
تلفن ۶۶۸۲۴۰

منورا-

سرویس
تلویزیون
۹۳۵۰۳۶ - ۹۳۵۹۸۴

کارخانه خندان

سازنده انواع لوستر -آئینه -شمعدان
بوذرجمهری نوپاساژ دربندی تلفن ۳۵۳۸۱۱

عکاسان محترم

والکا VALCA

محصولی ازاسپانیا

دنیای امروز دنیای ترقی‌وتکنیك است محصولات عکاسی والکاVALCA

یکی ازشاهکار های این قرن است
شرکت پروال افتخار دارد که‌عالی ترین و بهترین فیلم تخت ۲۷ دین و فیلم رول مارك والکاVALCA را با قیمت بسیار نازل در دسترس عموم قرار داده است .
یقین داریم با مصرف یکدفعه‌از این محصولات صدق گفتار ما ثابت خواهد شد خواهشمند است برای کسب اطلاعات بیشتر و تامین‌مقدار مصرف خود به نمایندگان پخش در طهران‌وشهرستانها مراجعه‌فرمائید.

نماینده انحصاری محصولات والکا در ایران
شرکت پروال بامسئولیت‌محدود تلفن ۸۳۸۲۷۰

شرکت تضامنی مصطفی گلپایگانی

پسران وبرادران

مینی بوس ۳۰۹ واتوبوس ۳۰۲
مرسدس بنز ایران ناسیونال
وانت دیفرنسیال بزرگ تبدیلی
بصورت مینی بوس مسافربری با ۲۱ سرنشین

دردونوع «شیشه خم وشیشه راست»

تلفنهای ۵۳۹۳۲۰-۵۲۳۱۲۵
۵۲۷۹۰۰ - ۵۳۶۳۰۱

ماسه‌سازکو

ماسه‌بادی ۱۲۰ ریال
قلوه‌سنك ۱۲۰ ریال
تلفن ۹۵۹۹۹۹

شرکت اخوان گلپایگانی

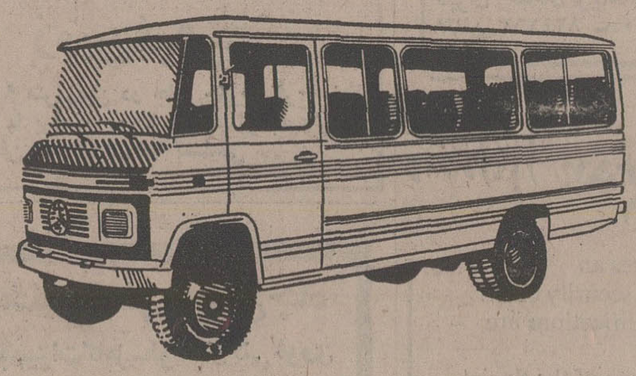

نشانی : انتهای خیابان شاهپورپارکینك سابق اتوتوکل تلفنهای
۵۲۰۴۷۱و۵۲۱۷۸۹ مرتضی-
مجتبی-محمدنظری گلپایگانی

درسالروز انقلاب شاه و ملت

شعبه بانک بازرگانی ایران در بوکان افتتاح شد

آقای احمدزاهدی سرپرست شعب‌بانک بازرگانی ایران در آذربایجان شرقی وغربی در مراسم گشایش شعبه بانک دربوکان پیرامون فعالیتهای بانک بازرگانی سخنرانی نمود .

احمد زاهدی سرپرست شعب بانک بازرگانی ایران:

۲۶ سال قبل اولین بانک‌خصوصی ایران بنام «بانک بازرگانی ایران» پایه‌گذاری شد . باآنکه این فکر اقدام‌مبتکرانه‌سناتور تجددموسس بانک‌بازرگانی ایران‌درآنروزازنظر بسیاری از مردم حتی برخی از اقتصادیون امری محال تلقی شد امروز می‌بینیم که این بانک تا چه حد توسعه وگسترش یافته است

در اوج لحظات سرور و شادی‌مردم که برگی زرین از تاریخ پرافتخار این ملت بزرگ ورق میخورد و انقلاب‌پرتوان شاه و ملت چهاردهمین سال تولد خود را آغاز میکرد ، به میمنت و مبارکی‌چنین روز باسعادتی ، درگوشه‌ای از این سرزمین پهناور ، عالیترین احساسات شاه دوستی و میهنی اصیل‌ترین مردم آریاسرشت ایران زمین با شرکت در جشنی بزرگ که از طرف سرپرستی‌بانک بازرگانی ایران در آذربایجان شرقی و غربی برپاشده بود تجلی گردیدوهمزمان بابرگزاری این جشن های پرشکوه ،یکی از شعب این بانک درشهری‌ازآذربایجان بوجود آمد، گشایش شعبه دیگری از بانک بازرگانی ایران دربوکان‌آذربایجان بیانگر این واقعیت بی چون‌وچرااست که افق روشن‌تری در اقتصاد شهری متحرک و فعال نمایان شده است ، و این مطلب رابخشدار بوکان‌نیز در نطق کوتاه خود بیان کرد.

ابتدا سلام شاهنشاهی نواخته شد، سپس آقای احمدزاهدی سرپرست‌شعب بانک بازرگانی ایران درآذربایجان‌شرقی وغربی اظهار داشت .

بنام پروردگار بزرگ بنام نامی شاهنشاه آریامهر ، اجازه فرمائید قبل‌از آغاز سخن این روز بزرگ ملی رابعموم تبریک گفته واز اینکه افتتاح بانک بازرگانی ایران با چنین روزی مصادف گشته بفال نیک بگیرم . تشریف‌فرمائی دوستان گرامی در این مراسم‌مخصوصا سرورانی که از راه دور و با تحمل رنج سفر کارکنان این موسسه ملی را سرافراز فرموده‌اند نشانه لطف ومحبت آنان به بانک بازرگانی ایران بوده و جادارد از یکایک حضار محترم امتنان وسپاسگزاری شود.

ناطق گفت بیست و شش سال قبل یعنی در دوم بهمن ماه ۱۳۲۸ پس از سالها مطالعه اولین بانک خصوصی‌ایران بنام بانک بازرگانی ایران پایه‌گذاری‌شد. تا آن تاریخ بانکها باسرمایه دولت و یا باسرمایه‌های خارجی اداره میشدند و فکر ایجاد بانک خصوصی در اذهان خطور نکرده بود و حتی اقتصادیون کشور نیزتحقق بخشیدن این کاررا در ایران امری محال میدانستند ولی جناب سناتور تجدد موسس بانک بازرگانی ایران و مبتکر ایجاد بانکهای خصوصی در ایران با اطمینان به تز خود و با امکانات قلیلی که وجود داشت علیرغم تمام مشکلات مایوس نشد واین طرح را پیاده نمود . خوشبخت استکه امنیت و ثبات سیاسی مملکت وتثبیت اقتصادی و پیشرفت روزافزون آن با رهبریهای داهیانه رهبر عالیقدر خود ، کشور را به راهی سوق داده است که نه تنها هرروز شاهد ایجاد بانکی و یا افتتاح کارخانه‌ای هستیم بلکه دنیا به کشور ما به دیده تحسین مینگرد پس بیائیم و به خاکپای این قائد اعظم واین رهبر مفخم سرتعظیم فرودآوریم وبگوئیم خدایا تو نگهدارش‌باش .

ناطق افزود ، مسئولین بانک‌بازرگانی ایران کوشیده‌اند حتی‌الامکان در طریق توسعه مناسبات تجاری واقتصادی بین آحاد وافراد مردم تا آنجا که امکانات اجازه دهد مجری منویات شخص اول مملکت ورهبر عالیقدر ایران بوده واکنون که انقلاب سفید شاه و ملت آثارارزنده بمنصه ظهور میرساند این واحداقتصادی نیز وظیفه ملی واخلاقی خود راتاحدود ومقدورات انجام مفتخر است درطریقی ومقدورات‌انجام‌و مفتخر است درطریقی گام برمیدارد که موثر در بهبود وضع اقتصادی مردم نجیب و شاهدوست ایران است . حتما این سئوال پیش خواهد آمد که با اینکه بانک بازرگانی ایران اولین بانک خصوصی ایران است و بیست و شش سال از افتتاح آن میگذرد چرا تاکنون در این شهر مبادرت به افتتاح شعبه ننموده واکنون‌شعبه خود را مفتوح مینماید ؟ جواب این‌است هدف بانک بازرگانی ایران صرفا جلب اعتماد مردم وایجاد شعبی است که مثمر ثمر دروضع اقتصادی مملکت باشد. بهمین لحاظ سعی شده است شعبی که افتتاح میشوند و بامطالعات کامل و حتی‌الامکان باتهیه محل ملکی بانک‌ایجاد شوند . شاهد مثال همین شعبه‌ای که امروز پس از بیست و شش سال‌خدمات بانک بازرگانی در ایران افتتاح میشود که امیدواریم این شعبه نیزبا کمک و راهنمائی های شما مردم شاهدوست بوکان در خدمت به میهن و جلب‌رضایت اهالی کوشا بوده و منشاء اثر مثبتی در اقتصاد این شهر باشد .

درخاتمه از آقای بخشدار محترم بوکان تمنی دارد این ساختمان و شروع کار آن را بنام نامی شاهنشاه آریامهر افتتاح نماید .

آقای عبداللهدوستدار بخشدار بوکان ضمن بیان سخنان کوتاهی گفت حضار محترم استحضار دارند که در کشور عزیز ما ایران‌درسایه‌رهبریهای‌خردمندانه ومبتکرانه شاهنشاه آریامهر روزی نیست که صدها موسسه رفاهی واقتصادی تاسیس ویا افتتاح نشود ، گویای این ادعای من همین افتتاح بانک بازرگانی بوکان است که بمنظور تامین سعادت و رفاه هرچه بیشتر مردم در این شهر تاسیس شده است . از خداوند متعال مسئلت داریم به مسئولان این بانک‌توفیق عنایت فرمایدکه‌در انجام خدمات‌خودشان موفق باشند ، اینک با خرسندی فراوان بنام نامی شاهنشاه‌آریامهر شعبه بانک بازرگانی ایران را در بوکان افتتاح میکنم .

بانک بازرگانی بوکان درمیان ابراز احساسات حضار نسبت به شاهنشاه آریامهر افتتاح و شروع بکار کرد .

آگهی

در مورخ ۲۸ر۱۱ر۵۲مدیر مرکز پزشکی‌بیمارستان پهلوی تبریز اعلام داشته که شخص مجهول‌الهویه‌ای در بخش اورژانس این بیمارستان فوت نمودهوپزشکی قانونی علت مرگ را بیماری داخلی و اعتیادبمواد‌مخدر اعلام داشته است .

مشخصات جسد بشرح زیر بوده است: چنانچه کسی یا کسانی متوفی را می شناسند مراتب را به‌شعبه چهارم بازپرسی دادسرای تبریز اطلاع دهد .

جسد متعلق به مردی در حدود پنجاه ساله رنگ موی سر سفید و سیاه کم پشت صورت کشیدهو دماغ قلمی و به نظر میرسید متوفی معتاد بوده است دندان های کرم خورده و دراز و سبیل کم پشت دارد شلوار متوفی زرد رنگ و از نوع پارچه ارتشی است وکت راهراه سرمه‌ای رنگ و بلوز مشگی و پیراهن سفید چرکین به تن داشته است .

بازپرس شعبه چهار دادسرای شهرستان تبریز
سید محمود خندانی

آگهی مزایده

شهرداری کاشان در نظر دارد هفت تخته قالی مستعمل متعلق به خود را از طریق مزایده بفروش برساند

پیشنهاد دهندگان میتوانند همه روزه به استثنای ایام تعطیل با مراجعه به شهرداری و ملاحظه قالی های مورد بحث برگ شرایط و مشخصات مندرج در برگ شرایط تنظیم و حداکثر تاساعت ۱۰ صبح‌روز چهارشنبه ۲۹ر۱۱ر۵۴ بدفتر شهرداری تحویل و رسید دریافت دارند .

شهردار کاشان تهامی

آگهی دعوت مجدد

نظر باین‌که جلسه فوق‌العاده مجمع عمومی شرکت سهامی کارخانجات درخشان یزدکه‌برای روز یکشنبه۱۱ر۱۱ر۵۴ دعوت‌بعمل آمده‌بود اکثریت حاصل نشدلذا مجددا ازصاحبان سهام شرکت دعوت میشودکه‌در ساعت ٤ بعداز ظهر روز یکشنبه ۲۶ر۱۱ر۵۴ درمحل شرکت حضور بهمرسانند .

دستور جلسه:

۱ـ اخذ تصمیم در مورد گزارش هیئت‌مدیره وبازرس قانونی .
۲ـ اخذ تصمیم درموردتبدیل شرکت سهامی خاص به عام .
۳ـ افزایش سرمایه .
٤ـ تصویب اساسنامه جدید شرکت سهامی عام.
۵ـ تصویب اعلامیه تبدیل شرکت.
٦ـ انتخاب اعضای هیئت مدیره.
۷ـ انتخاب بازرسان.
۸ـ تعیین روزنامه کثیرالانتشار که‌آگهی های شرکت باید درآن درج‌شود.
۹ـ بررسی‌واتخاذ تصمیم درباره مسائلی که طبق اساسنامه در صلاحیت مجمع فوق‌العاده میباشد.

شرکت‌سهامی کارخانجات درخشان یزد

آگهی دعوت مجمع عمومی فوق‌العاده

بدین‌وسیله ازکلیه سهامداران شرکت سهامی خاص ریسندگی مهگرد دعوت‌میشودکه در مجمع‌عمومی فوق‌العاده که‌در تاریخ دوم اسفندماه ۵٤ساعت۳ بعدازظهر در دفتر شرکت‌واقع درتهران خیابان بوذرجمهری شرقی سرای‌پاینده طبقه سوم اطاق۵۹ تشکیل‌خواهدشد حضور بهمرسانند.

دستور جلسه: مذاکرات اصلاحی در مورد خط‌مشی‌شرکت وازدیاد سرمایه.

مدیرعامل شرکت

آ-۱۸۲۱۵

اطلاعیه نظام‌پزشکی شیراز

باطلاع همکاران محترم پزشک و دندان پزشک شهر شیراز وحومه میرساند اخذ رای برای دوره سوم هیئت مدیره نظام پزشکی شیراز روز جمعه ۱ر۱۲ر۵٤ از ساعت۸ صبح تا۱۲ ظهر در دفتر نظام پزشکی واقع در خیابان سعدی اول مکتبی بعمل خواهد آمد.

دبیر هیئت نظارت برانتخابات
دکتر عباس داور

بمناسبت رفع خطر از ذات اقدس شهریاری مجلس نیایشی توسط کانون ۱۳٦۷ حزب رستاخیز ملت ایران به‌ریاست یوسف نجمی در سالن ۲۵ شهریور پارک نارمک باحضور عده زیادی از روسای‌گروه ها، کمیته‌های حزبی، ورزشکاران ، کارگران و طبقات مختلف برپا شد دراین مجلس دکتر غلامحسین شریفی به نمایندگی از طرف گروه تربیت بدنی و تفریحات سالم حزب در مورد شکوفائی انقلاب ایران واهمیت یک پارچگی ملت ایران در تحت لوای حزب رستاخیزمطالبی عنوان و در خاتمه برای سلامت شاهنشاه آریامهر و خاندان‌جلیل سلطنت و توفیق ملت ایران در رسیدن هرچه سریعتر به دروازه‌های تمدن بزرگ دعا نمودند.

آب.ب. آراتلرس‌بلژس‌رونیس اس.آ. مالک اختراع شماره ۷۸٦٤ مربوط به :

سیلو جهت اجناس بسته بندی نشده

میل دارد باصاحبان صنایع در ایران برای بهره‌برداری ازاختراع خود وارد مذاکره شود.

برای اطلاع بیشتر به‌دفتر حقوقی دکتر آقایان و همکاران خیابان سوم اسفند ۱٤۹ مراجعه نمایند.

آگهی دعوت بستانکاران

بستانکاران شرکت منحله باربری یام با مسئولیت محدود ضمن در دست داشتن مدارک از تاریخ نشر بمدت سه ماه بنشانی: خیابان شاه ـ خیابان دانشگاه ـ پلاک ۱٤٦ موسسه حقوقی و اقتصادی احمد مراجعه فرمایند.

مدیر تصفیه شرکت منحله باربری یام با مسئولیت محدود- بهروز صالحی)

آ-۱۸۱۸۷
آ-۹۲٦۸

سوئیس لوزان

تعداد معدودی آپارتمان لوکس بامناظر بسیار زیبا ازدریاچه لمان وکوهستان‌برای فروش
قیمت آپارتمانهااز۵۰۰ر۱۳٦تا ۵۰۰ر۳۹۰ فرانک سوئیس میباشد
قابل پرداخت ۵۰ درصد نقد و بقیه در مدت ۲۳ سال
همچنین تعدادی ویلاهای بسیار زیبا برای فروش موجود است
برای کسب اطلاعات بیشتر تلفن ۲۸۱٦۳٦ در خدمت شماست

ANDALUCIA
INTERNATIONAL REAL ESTATE

وزارت کشور

استانداری بوشهر

آگهی استخدام

استانداری بوشهر بمنظور تجهیز کادر فنی دفتر مهندسی استان افراد زیر را از طریق مصاحبه استخدام می نماید متقاضیان میتوانند با دردست داشتن عین مدرک تحصیلی وشناسنامه همه روزه در وقت اداری بدفترمهندسی استان مراجعه و ثبت نام نمایند:

تخصص	مدرک	تعداد
مهندس راه‌و ساختمان	فوق لیسانس و یالیسانس راه و ساختمان	۲ نفر
آرشیتکت	فوق لیسانس و یالیسانس معماری	۱ نفر
مهندس مکانیک	فوق لیسانس و یالیسانس مکانیک	۱ نفر
مهندس کشاورزی	فوق لیسانس و یالیسانس کشاورزی	۱ نفر
تکنیسین راه و ساختمان	فوق دیپلم راه و ساختمان با سابقه کار	۳ نفر
نقشه بردار	فوق دیپلم نقشه برداری با سابقه کار	۲ نفر
کمک نقشه بردار	دیپلم کامل متوسطه باسابقه کار در نقشه برداری	۱ نفر
نقشه کش	دیپلم کامل متوسطه‌باسابقه کار در امور نقشه‌کشی	۲ نفر
بایگان	دیپلم کامل متوسطه باسابقه کار در بایگانی	۱ نفر

۱٦۲رم‌الف

مهدی بطحائی
استاندار بوشهر

آگهی مناقصه شماره ۲۷۹٤ر۵٤

راه آهن دولتی ایران دو دستگاه کامل گیرنده و فرستنده SSB/HF مورد نیاز خود را برطبق مقررات و مشخصات و شرایط مربوطه از طریق مناقصه تحویل‌تهران انبار مرکزی ط خریداری مینماید .

داوطلبان شرکت در مناقصه میتوانند در ساعت اداری جهت دریافت اسناد مناقصه باداره کل کارپردازی مراجعه فرمایند .شرکت کنندگان در مناقصه باید مبلغ ۵۰۰۰۰ ریال به عنوان سپرده شرکت در مناقصه به‌حساب ۱۰۹۵ راه‌آهن نزد بانک مرکزی ایران پرداخت نموده و فیش آن یا معادل همان مبلغ‌ضمانت نامه بانکی صادر یکی از بانک های مجاز ایران که لااقل دو ماه اعتبار داشته باشدبه ضمیمه پیشنهاد خود تاساعت ۹ صبح روز ۵ر۱۲ر۵٤ در صندوق پیشنهاد ها واقع در اداره کل کارپردازی بیاندازند . پیشنهادهای واصله ساعت ده روز مزبور باز و قرائت خواهد شد . حضور پیشنهاد دهندگان یا نمایندگان مجاز آنها در جلسه مناقصه آزاد است و راه‌آهن در رد و یا قبول هریک یا تمام پیشنهاد ها مادامی که قرارداد مبادله نشده است جزا و کلا مختار میباشد به پیشنهاد فاقد سپرده و مشروط و مبهم و پیشنهادی که بعد از موعد مقرر برسد ترتیب اثر داده نخواهد شد سپرده برنده اول و نفر دوم مناقصه نگهداری و در صورت استنکاف از انجام معامله بدون تشریفات به نفع‌راه‌آهن ضبط خواهد شد مالیات متعلقه و هرگونه عوارض دیگر به عهده برنده مناقصه میباشد. راه آهن میتواند تا صدی بیست و پنج از میزان معامله را کسر یا اضافه نماید . ضمنا اسناد مناقصه در مقابل ارائه فیش بانکی به مبلغ ۲۰۰ ریال که به حساب ۱۰۳۹راه‌آهن نزد بانک مرکزی ایران پرداخت شده باشد تسلیم خواهد شد .

م‌الف ۲۲۹۸٦

راه آهن دولتی ایران

آگهی مناقصه شماره ۷۲ر۵٤

شرکت مخابرات ایران هشتادو هفت دستگاه‌کولرگازی‌بظرفیت۲۲۰۰۰ الی ۲٤۰۰۰ بی‌تی‌یو موردنیاز خود را طبق برگ مشخصات وشرایط‌معامله تحویل تهران انبار شماره یازده واقع در اول جاده آرامگاه سرپل راه‌آهن از طریق مناقصه خریداری مینماید .

داوطلبان شرکت‌درمناقصه‌میتوانند همه روزه باستثناء ایام تعطیل و درساعات اداری باداره‌کل‌خریدشرکت مخابرات ایران واقع در خیابان‌کوروش کبیر محوطه بیسیم پهلوی ساختمان‌مرکزی مراجعه و پس از اخذ معرفی مبلغ پانصد ریال بصندوق شرکت پرداخت ومدارک مناقصه را از اداره مذکور دریافت و پس از مطالعه دقیق آنهارا امضاء نموده و پیشنهادات‌خود را بوصف مشروحه درشرایط معامله تاآخروقت اداری‌روزیکشنبه۲٦ر۱۱ر۵٤ بدبیرخانه کل شرکت مخابرات ایران بنشانی بالا تسلیم و رسید دریافت دارند .

پیشنهادهای رسیده تاتاریخ‌فوق الذکر درساعت ۱۰ صبح روز دوشنبه ۲۷ر۱۱ر۵٤ در اطاق ۵۰۵ ساختمان مرکزی شرکت‌بازوخوانده خواهدشد مدت تحویل کلیه مورد معامله شصت روز طبق شرایط معامله می‌باشد .

حضور پیشنهاددهندگان ویا نماینده مجاز آنها درکمیسیون‌معاملات آزاد وشرکت مخابرات ایران در ردیک ویاکلیه پیشنهادهای رسیده مختار است .

م‌الف ۲۲۹۹۵

شرکت مخابرات ایران

آگهی مزایده

بانک سپه دوفقره املاک‌مشروحه زیر را ازطریق مزایده بفروش میرساند :

۱ـ یک باب خانه‌تخلیه واقع درمیدان ۲۵ شهریور ـ خیابان نورزاد(تابنده) پلاک ۸۰ بمتراژ ۳٦۰ متر مربع‌بمبلغ ۱۰۰۰۰۰۰۰ ریال (ده‌میلیون ریال)

۲ـ یک قطعه زمین واقع در خیابان امیرآباد شمالی خیابان بوعلی‌سینا بمساحت ۷۵ر۹۹۹ متر مربع بمبلغ ۱۹۹۸۰۰۰۰ ریال(نوزده میلیون‌ونهصد و هشتاد هزار ریال) داوطلبان شرکت در مزایده میتوانند‌درساعت اداری‌باداره کل کارپردازی بانک اطاق ۱۰۸مراجعه وپس‌از دریافت مشخصات کامل پیشنهادات خود را با درنظر گرفتن شرایط ذیل تهیه و تسلیم نمایند.

الف ـ داوطلبان باید برابر ۵٪بهاء ملک مورد نظر وجه نقد بحساب جاری شماره ۲٦۹۱ این‌بانک منظور و رسید آنرا ضمیمه پیشنهاد خود درپاکت لاک و مهر شده تسلیم نمایند.

ب ـ پیشنهادات واصله در ساعت۱۲ روز یکشنبه ۲٦ر۱۱ر۵٤ با حضور کمیسیون مربوطه بازو قرائت خواهد شد.

ج ـ به پیشنهادات فاقد سپرده و خارج از موعد مقررو مشروط ترتیب اثر داده نخواهد شد.

د ـ حضور پیشنهاد دهندگان در جلسه مزایده آزاد و بانک در رد وقبول یک یا کلیه پیشنهادات مختار است.

ه ـ چنانچه برنده مزایده حداکثر یکماه پس از تاریخ جلسه مزایده بهر نحو از انجام معامله خودداری ، باید سپرده آن بنفع بانک ضبط خواهدشد.

و ـ پرداخت‌هرگونه مالیات‌وعوارض وهزینه آگهی وثبت سند در دفترخانه بعهده خریداران میباشد.

بانک سپه ـ اداره کل کارپردازی

بازار هفته

غذای خوشمزه با خوراک پزالکتریکی کراک پات

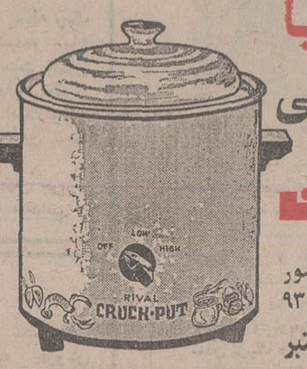

نماینده انحصاری در ایران بازرگانی منصور
خیابان شاه غربی پلاک ۸۴۰ تلفن ۹۳۷۳۱۰
فروش در کلیه فروشگاه های معتبر

شهرک مبل

بهترین مبلمان و دکوراسیون آخرین مدل ۱۹۷۶ را جهت منازل و محل کار عرضه مینماید.
سه‌راه ضرابخانه ۳۳۶۱۵۷

شرکت جیوه تقدیم میدارد

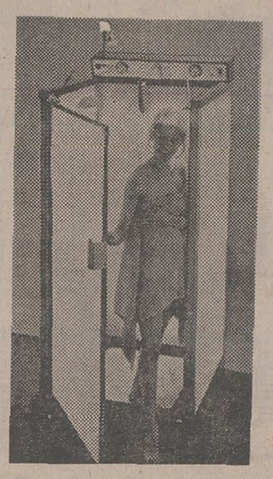

حمام سونای خانوادگی
اندام زیبا ، اعصاب راحت ، طراوت و نشاط:
حمام سونالوکس جیوه

دوش الکترونیکی

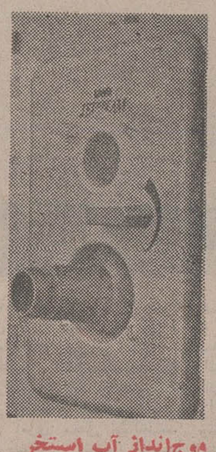

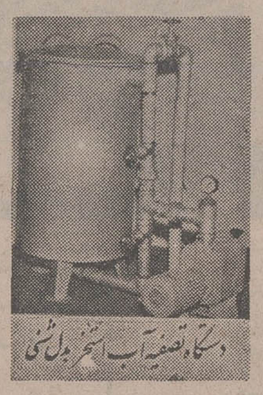

دستگاه تصفیه آب استخر بدل شنی

روکش استخر از پلاستیک

مخصوص در هر اندازه

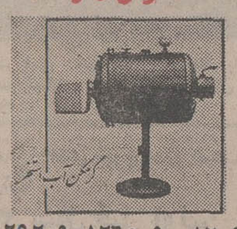

موج‌انداز آب استخر

تهران - خیابان نادرشاه نبش خیابان ۲۱ طبقه سوم تلفن ۸۲۰۹۹۶ - ۸۲۶۵۰۹ - ۸۲۹۲۰۹

چربی خون

بزرگترین عامل سکته قلبی چربی خون میباشد! متخصصین آلمانی پس از سالها بررسی از ذرت طلائی روغنی درست نموده اند که در چربی خون هیچ اثری نمیگذارد و امروزه در بزرگترین کشورهای جهان از این روغن استفاده میشود! روغن ذرت طلائی مایزول صد در صد خالص محصول آلمان برای انواع سالاد و غذاهای سرخ کردنی و پختنی

روغن ذرت طلائی مایزول

مرکز پخش: تهران سرای چیت ساز طبقه چهارم مرعشی
شماره ۶ و ۲۶ تلفن ۵۳۸۵۵۱ و ۵۳۰۴۴۲

با نصب تاندرحت

the Best Auto Mechanics

موتور اتومبیل ، چه نو باشد چه کهنه:
تا ۲۰٪ در سوخت صرفه‌جو تر می‌شود
تا ۴۷٪ آلودگی هوا را کمتر می‌کند
در هر هوائی آسانتر روشن میشود
یکنواخت‌تر و تا ۳۰٪ نیرومندتر کار می‌کند
چطور؟

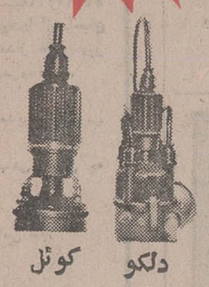

دلکو کوئل

با تنظیم و تقویت بی‌سابقه جرقه شمع‌ها و ممکن ساختن احتراق کامل سوخت.
به‌گواهی دانشگاه کیوتو ، ژاپن که نتایج تمامی آزمایش ها را به کنفرانس بین‌المللی کانادا در مورد آلودگی محیط در اثر اتومبیلها تقدیم کرد.

نماینده انحصاری در ایران شرکت تجارتی شهیاران با مسئولیت محدود
روزولت شماره ۲۶۸ تلفن ۸۲۴۵۸۱
مرکز فروش خیابان منوچهری شماره ۴۲ تلفن ۳۰۱۴۶۶
در تهران و شهرستانها نماینده فعال میپذیریم

قیمت فقط ۲۹۷ ریال

تریمف شما را به پاریس دعوت میکند

خانمها توجه کنید از اول آذرماه کوپن های داخل بسته بندی تریمف اکسترا را به نشانی صندوق پستی ۶۲۰۶-۸ ارسال دارید تا این جوایز بینظیر نصیب شما شود

۱- هزینه رفت و برگشت دو نفره با هواپیمایی ارفرانس به پاریس و اقامت یک هفته در هتل مریدین در ایام نوروز
۲- یخچال
۳- اجاق گاز
۴- جارو برقی

قرعه کشی اسفندماه امسال

و بیش از یکهزار جوایز دیگر برای خریداران کرست تریمف اکسترا

KOREAN GINSNENG

در چین وژاپن وکره وتایلند هیچ ورزشکاری بدون نوشیدن جین سینك تمرین نمیکند چرا؟ .... چون درگیاه عجیب و اسرار آمیز جین سینگ قدرت استقامت و شهامت نهفته‌است. تمرین طولانی ورزشهای کونك فو، کاراته جودو فقط با نوشیدن چائی جین سینك مقدور است برای توضیح بیشتر به خیابان آریامهر غربی مقابل مهندسی ارتش شرکت موند جین سینك مراجعه فرمائید.
تلفن ۹۲۶۰۲۰

دفتر فنی واحد اسودیان

خیابان شاهرضا بین ویلا و کالج شماره ۲۵۲
تلفنهای: ۸۲۵۹۴۵ و ۸۲۰۹۱۰

فتوکپی ، چاپ نقشه با اوزالید ، ترانسپارانت در انواع مختلف و فروش کاغذهای لوکس برای چاپ نقشه در اسرع وقت با سرویس در هر نقطه تهران

شرکت سیتی موکت

نقد و اقساط
موکت کاغذ دیواری پرده کرکره اکفپوش لوردراپه
تلفن ۷۵۲۵۵۶

قابل توجه

بیمارستانها ، لابراتوارها ، دامپروریها ، مراکز قرنطینه و اماکن عمومی

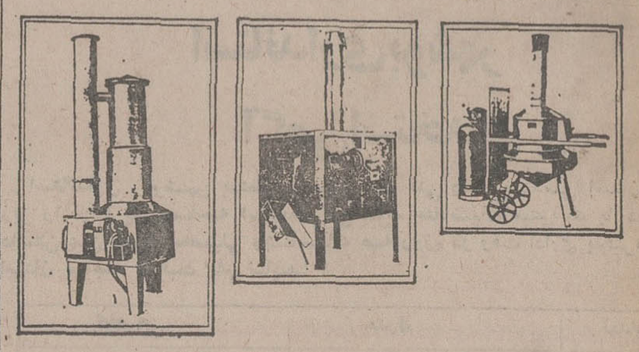

کوره‌های لاشه‌سوز و زباله‌سوز جهت بهداشت عمومی
با ظرفیتهای مختلف از ۱۵ کیلو تا ۳ تن
ضروری و لازم برای محیط زیست
برای اطلاع بیشتر با شرکت ناتراکو
خیابان تخت جمشید نبش وصال شیرازی شماره ۹۹
تلفنهای ۶۵۱۴۲۱ و ۶۵۳۲۲۹ تماس بگیرید.

از حراج فروشگاه پوشاک ونوس دیدن فرمائید

میدان ۲۴ اسفند

برگ سبز GREEN LEAF

تولید کننده : تریکوجات
پیراهن - بلوز - شلوار - دامن
زنانه - مردانه
گلوبندك گذر مستوفی چاله‌حصار پلاك ۹۰
تلفن ۵۲۵۵۹۳

برای دادن آگهی تلفنی در صفحه بازار هفته با شماره‌های ذیل تماس حاصل فرمائید:

۳۲۸۳۸۹-۳۱۲۴۱۳-۳۱۱۲۲۷
۳۲۸۵۰۳-۳۲۸۵۰۲-۳۲۸۳۹۰

نگاهی به نمایشنامه و نمایش سلامان و ابسال

تجربه‌یی ناموفق در بازآفرینی یک متن ادبی

نمایشنامه «سلامان وابسال» به روایت هوشنگ گلشیری و به طراحی و کارگردانی کارمران فاضل در تالار کوچک انجمن ایران و امریکا ر صحنه آمد. هوشنگ گلشیری قصه نویس خوب معاصر با بهره وری از داستان «سلامان وابسال» جامی برای نخستین بار تجربه‌ای هم در نمایشنامه نویسی به دست می اورد این داستان در روایت گلشیری، پهنه‌یی زیبا از کلام نمایشی و موقعیت های دراماتیک می گستراند. پهنه‌یی که در آن کار گردان می توانست باز گویی وفادار به متن و در عین حال کاملا «دراماتیزه» گلشیری را با خلاقیت و با پرداخت و ساختمان مشخص، گسترده‌یی و نمایشی ببخشد و اینجا دیگر نمایش باشد که با نگاه توامان نویسنده و کارگردان جهتی تازه افریده باشد. اما این اتفاق هرگز نمی افتد. نمایشنامه‌ی زیبای سلامان وابسال هنگامی که ر صحنه می آید، تنها نامی از نویسنده را به همراه خود به عاریت می اورد و در حیطه‌ی یک کار ابتدائی، ایستاده و تهی از هرگونه اندیشه باقی می ماند «لوگوس دهم» به همراه «دیوجانس حکیم» سر بدنیای پر راز و رمز و ابهام خلقت و معرفت فرو می برند. او میخواهد بداند که موریانه ها چهار پایه‌یی را که او بر ان تکیه می زند و حس فاخرانه‌ای سلطه بر سرزمین ها را بر سریر آن در می یابد نجویده‌اند این ابتدا و ملتقای مباحثه‌ی حکیم و لوگوس است که سرانجام به همراه روایت های «راوی» که در نمایشنامه شخصا نقش یک بازگو و شعر خوان را ندارد به خلق داستانی می انجامد که با عشق و خواستن و تن را در برهوت زیبا و پرجلای «ابسال» ها رها کردن همراه است. گلشیری باراوی، کم و بیش خود را و نحوه‌ی بینش اش را به داستان جامی هم باز می گوید. راوی به اعتباری در ساختمان دراماتیک نمایشنامه، در حد یک مشکل درام نویسی مطرح نمی شود به معنای دیگر. نویسنده نشان میدهد که آن تسلط را هم بر کلام نمایش و هم ر ساختمان نمایشنامه دارد که از موقعیت سازی بر اساس روایت بپرهیزد، هم چنانکه می پرهیزد. بنابراین راوی شکل و ماهیتی نمایشی به خود می گیرد و حکایت لوگوس دهم و حکیم دیوجانس وزایش سلامان را با خلق آدم و حوا پیوند می زند و حه زیبا این پیوند شکلی نمایشی در داستان به خود می گیرد. دیو جانس حکیم از سرزمینی می گوید که هیچ نشانه‌ای از آن برای جاز شناسی نیست. اما لوگوس در تقلای دریافت اندیشه هایی خاکی است ـ در تقلای چشمه های آن سر زمین که در برش و «مفصل خاک و پوک» به نور لقب می زنند. اما حکیم به لوگوس می گوید: گفته‌اند که دیدنی ها به کلام در نمی آید من از نادیدنی چه بگویم» من از این کلام سهمی می برم چرا که نمایشنامه‌ی زیبای او را هرگز برصحنه ندیدم و از این روی است که این پرداخت هنری دیدنی چشم انداز از نگاه من است بر نمایشنامه و نه خود نمایش. کامران فاضل، حتی در جد یک صحنه گردان هم نمی تواند دنیائی را که نویسنده در نهایت استحکام تصویر کرده بسازد، از کارگردانی چون فاضل که پیش از این هم، با اجرا هائی بد و نارسا معارفه‌یی داشتیم، تنها توقع ساختن می رفت نه خلق و ابداع. اما کارگردان نه فقط داستان و متن گلشیری را نمی سازد که خود را هم به همراه چند بازیگر خوب تئاتر دانشجوئی به بیراهه می کشاند. نمایشنامه از «بنات النعش» سخن می گوید، از ظرافت و از حس و شعور در پرداخت از برگردان زبان شعر و حدیث به زبان نمایش. این کار مشکلی است و سلطه‌ای که نویسنده برمتن های ادب فارسی دارد و او را در مواجهه با این مشکل موفق نشان می دهد، متن گلشیری سلوکی است پرمعنا در نقش و نگار دنیای سالکان. چه بقول حکیم راه ها همیشه هستند این سالکانند که از پا می افتند. از جهتی دیگر نویسنده به سرزمین عشق هم پای می گذارد، به جایی که در آن پرسه ها زده و با شعر خود بر آن جلایی دوباره زده است. گلشیری هم چنین می کند و در یک بازآفرینی کلام و کلمه را، در رابطه‌ی با موقعیت های نمایشی، باری از معنا می بخشد. اما این همه در صحنه حرام می شودو این نه به آن مفهوم است که ارزشهای متن گلشیری هم نادیده گرفته شود این اتفاق بارهاافتاده است که نمایشنامه‌ای خوب و زنده را کارگردانی بد و اصلا بدور از تئاتر از میان برده است. اما نکته اینجاست که این نمایشنامه حاصل و بر آیند کوشش و جستجوئی است موفق که برای تئاتر ما می توانست حرکتی باشد درراهی درست هم چنانکه هنوز هم می تواند، اما دراین نمایش، راه درهنگام شروع، به انتها می رسد از این نمایش سخن گفتن از انتهای هنربازیگری، بازی سازی، طراحی و فضا سازی حرف زدن است. فاصله‌ای بسیاربین اجراومتن دیده می شود که حضوری دائم دارد. اجرای این نمایشنامه نیاز به حس زیباشناسی دارد.

تردید نیست که درهنگام بازی سازی هم کارگردان می بایست که با برخوردی دیگر از نظر ـ تکنیک ـ با بازیگران خودرفتار کند اما همان قراردادهای کهنه و مستعمل تئاتری به همراه طراحی سخت ابتدائی کارگردان، صحنه را از اعتبار می اندازد. نمایشنامه درنهایت خوش ساخت بودن و تاب و توان فراوانی که برای صحنه سازی و نمایش پردازی دارد نیاز به اندکی حس و دید تئاتری هم دارد. این بدیهی است چرا که نخستین ها همیشه به این گونه دیدهاو بازنگری های دوباره نیاز دارند و این نخستین تجربه‌ی گلشیری دردرام نویسی است. درام نویسی نه به معنای متعارفش که درحقیقت نخستین بازگشت او است با دیدی دراماتیک به یک شعرزیبا و سرشاراز فکرو لحظه های نمایشی. این بازگشت درمجموع، برای هرکارگردان تازه کاری هم می توانست جذبه‌یی برای خلق و یا حتی ساختن بیافرید. فاضل «ظاهرا» تازه کارنیست، اما چگونه است که درتالار کوچک انجمن ایران و آمریکا صحنه‌ای تهی از حس و حرکت درست نمایشی ساخته می شود با بازیگرانی که نشان میدهند که خود به همراه بازیگری از بی تفاوتی به طرح و پرداخت کارگردان برصحنه می ایند. اما اگراین نمایش، کم و بیش می تواند حتی درحد یک لحظه زیبا به نجات و نه به چگونگی سیر و سلوک دراسمان ها بیاندیشد بهردلیل همین حرمتی است که بازیگر برای کارگردان خود قائل شده است. این نمایشنامه فکر آسمانی را برآن قیاس، خاکی و لبریز از نتوانستن و نبودن می کند که می توان به بازیگران بی تفاوت این نمایش حق داد. محمودبهروزیان، بیژن امکانیان، اسماعیل دانشمند، حمیداحیاء و شریفه‌ی بنی هاشمی پیش از این تجربه هایی برصحنه داشته‌اند که بازگوی استعداد انها بوده است. اما هم اینان درسلامان و ابسال مبهوت و گیج برصحنه گردش می کنند و گاه به ندرت لحظه هایی پذیرفتنی می سازند. لحظه هایی که از هرانسان علاقمند به تئاتر اماناتوان دراین هنرهم بر می آید.

به رویهم: خودمتن گنجایش تحلیل و بازشناسی بسیاردارد، به عنوان حرکتی که می تواند شروع خوب خوانده شود. کاش گلشیری سلامان و ابسال را باردیگر، تنها به گروه بازیگران همین نمایش واگذارد، تا ارزشهای تئاتری آن شناخته شود. من برهمین گروه تاکید دارم این ضرورتی است، چرا که نویسنده‌ی متن سلامان و ابسال می بایست راه خود را هم چنان ادامه دهد، راهی که درتالار کوچک انجمن، بیراهه‌ای است تهی از هرگونه شناخت به صحنه تئاتر و نه حتی همه‌ی بعدهای آن. انچه می ماند یک دریغ است و یک شادی دریغ برای بازیگرانی که به اعتباراین نمایشنامه، درنمایش کارکرده‌اند و بد هم کارکرده‌اند و شادی برای یک سرانجام خوب دربازگشت های نمایشی به متن های کهن ادب فارسی. کاری که هوشنگ گلشیری با تسلط تمام از عهده آن برآمده است راستی چرا گلشیری، نمایشنامه نمی نویسد.

همایون علی آبادی

بازیگران نمایشنامه سلامان و ابسال برگرفته از اثرجامی.

بررسی گروههای اجتماعی زورخانه‌رو

کتاب تازه

۴ـ نمای زورخانه در اصیل‌ترین شکل باستانی، قریب ۴۰۰ سال پیش.

(از سفرنامه کارستن‌نیبور دانمارکی)

«تاریخ و فرهنگ زورخانه» و گروههای اجتماعی زورخانه رو
تالیف: غلامرضا انصافپور
ناشر: مرکز مردم شناسی ایران

پهلوانی در ایران کهن نه تنها بهانهٔ پرورش جسم، که انگیزه گستردن مردمی و گرفتن دست ضعیفان و دفاع از انها حتی به بهای باختن هستی بودم است. پهلوان از ان زمان تا کنون پیوسته مرد میدان، یارافتادگان و حامی ستمدیدگان بوده است و در این میان زورخانه بعنوان پناهگاه و مکتبی برای پرورش انسان خودنمائی کرده است هر چند بظاهر این تن است که درگود بریاضت نهاده میشود لیکن بموازات ان روح نیز آبدیده میگردد. کشتی گرفتن و نبرد کردن در زورخانه نه از برای قدرت نمائی و فخر فروشی بلکه جهت برابر نهادن نیروی جسم و روح و آموختن درس جوانمردی و پرهیزکاری است. زورخانه با آن فضای کوچک و گرمش خاستگاه همه این تلاشهای انسانی است. اگر علاقمندی مردم بورزش کهن نبود تا بحال چندین بار این مکان مقدس و این محیط انسان پرور بنابودی کشیده میشد. دریغا دیرکهن با همه پهلوانان دامانش مدتی است که روبانقراض نهاده است، راستی چرا؟

غلامرضا انصافپور با الهام از این واقعیت و بخاطر گشودن دریچه های آگاهی و احیاء فرهنگ زوردخانه‌ای «تاریخ و فرهنگ زورخانه» را تالیف نموده است.

نویسنده این کتاب تا کنون بیش از بیست نوع کتاب مانند «نقش پهلوانی» و «نهضت عیاری در تاریخ اجتماعی و حیات سیاسی ملت ایران»، داستانهایی شگفت‌انگیز از تاریخ پهلوانی ایران، «عیاران» ، «نبرد پهلوانی» و امثالهم نوشته است قبلا. با نام مستعار کاظم کاظمینی و با سرمایه صاحب این اسم منتشر کرده است و اینک نیز «تاریخ و فرهنگ زورخانه» را بچاپ سپرده است. کتاب متشکل از سه بخش است.

تاریخ زورخانه، فرهنگ و آداب و اصطلاحات و بالاخره تشریح عملیات زورخانه‌ای و نیز مروری دارد برگروههای اجتماعی زورخانه‌رو.

از نظر گاه مولف سابقه پهلوانی در ایران محدود بزمان مشخصی نیست چنانکه از هرودت نقل میشود «ایرانیان فرزندان خود را از پنجسالگی تا بیست سالگی بسه امر عادت می دهند: اسب سواری تیراندازی و راستگویی»... صفحه ۵. در واقع پس از ظهوراسلام در این آب و خاک بود که پهلوانان در کسوت عیاران و شاطران یاری دهنده زبردستان و برانگیزنده مردم بر علیه بیگانگان بودند. عیاران متشکل از سه گروه اجتماعی بودند: پیشه‌وران، کسبه و عرفاء و صوفیان. در میان انها ناطورها، سقاها، حمالها، هیزم شکن ها و حتی بیکاران خودنمائی میکردند و اگرچه بظاهر از نقطه نظر طبقه و شغل با یکدیگر تفاوت داشتند لیکن هدفی یگانه را دنبال میکردند که همانا رسیدن بقدرت جهت ایستادگی در برابر بیگانگان و حمایت از ضعیفان بود و از آنجائیکه استیلای عرب موجب آسیب پذیری منافع انها میگردید بنابراین جهت متوقف ساختن تهاجم و دفاع از حقانیت خود این افراد به تشکیل اجتماعات روی اورده و از ان میان عیارانی را برای سرکردگی برمیگزیدند.

مردم زورخانه‌رو که از میان طبقه زحمتکش شهری بودند با ورزش پهلوانی و کشتی، بدن خود را نیرومند میساختند و با دستورالعملهای عرفان و متصوفین و آموختن اصول فتوت نامه ها، روح و فکر خود را به فضایل معنوی و عواطف عالی انسانی می آراستند تا شایسته احراز عنوان جوانمرد و عیار گشته و برای دفاع از حقوق مردم عادی در برابر اغنیا و ستمگران یا مبارزه با عوامل و حکام خارجی و غیر ایرانی توانا و آماده باشند (صفحه ۱۵۴) . در واقع زورخانه تجلی گاه خواسته ها و اقدامات آنها شده بود و پیشه‌وران و کسبه تکیه گاه و عامل اقتصادی این نهضت های مبارزاتی بودند. در دامان گرم جنین اجتماعاتی عیارانی چون یعقوب‌لیث صفار پرورش یافتند و دست به مبارزات ملی زدند. بی سبب نبود که در قرن نهم بهنگام حاکمیت ارامش در ایران فعالیت این گروهها نیز تخفیف پذیرفت و حتی رو به سیری نزولی نهاد. بطوریکه اثرات این نزول در دوره قاجاریه بوضوح دیده میشود و آن هنگامی است که پهلوانان تنها در نقش دزد بگیرهای حرفه‌یی، یا نگهبانان خصوصی مال و جان مردم به منصه ظهور می رسند. در واقع هدف اصلی و ایده غایی زورخانه و پهلوانانش بدست فراموشی سپرده میشود تا جائی که هدف فدای وسیله شده و پهلوانان اسیر رنگ و ریا میگردند.

«چون انحطاط به پائین‌ترین مرحله خود می رسد، زورخانه بجای پروراندن پهلوان جوانمرد و اهل فتوت غول بدکارو جیره خوار بیرون می دهد «صفحه ۱۶۸» در این و انفسای مردی و مردمی عیاران آخرین نفسهای خود را می کشند و آخرین فریاد از حلقوم آخرینشان بر می خیزد، بهنگامی که علم مبارزه علیه فئودالیسم را بدوش می کشد و او کسی نیست جز ستارخان این بازمانده همه پهلوانان و عیاران. مولف همچنین به گردآوری فرهنگ آداب و اصطلاحات ورزشهای زورخانه‌ای پرداخته است. برخی از این اصطلاحات چنین‌اند: «از سرگرفتن از پا در کردن»: در مورد دورکشی گرفتن بکار میرود «استاد» بمعنی کهنه سوار و مرشد.

«استخوان ترکاندن»: نوجوان ورزشکاری که بسرعت درشت هیکل گردد. «این سروان سر زدن»: نوعی شلنگ زدن است.

«بوسه بر لب زدن»: بوسه ر دستی که هنگام داخل و خارج شدن از گود بر کف گود زده باشد و برخی اصطلاحات دیگر، ارزش این کتاب علاوه بر تاریخچه عیاری و پهلوانی مطالعه این پدیده اجتماعی در متن وقایع سیاسی و اجتماعی ادوار مختلف است و نویسنده واقع بینانه بذکر شواهد و وقایع می پردازد.

فیلم جنگ گرم ـ رختخواب نرم باشرکت پیترسلرز

نقد فیلم

سقوط آزاد یک کمدین

پیترسلرز از آن دسته بازیگرانی است که ارزش هنرپیشگی خود را در زمینه فیلمهای سنگین کمدی حفظ کرده است. او کم اما خوب بازی میکند. هنوز خاطره زیباترین فیلم و بهترین بازیش را در فیلم «پارتی» از یاد نبرده‌ایم. او کم بازی میکند و بهمین دلیل هنرپیشه فصلی نبوده است. جری‌لوئیس که از کمدین های خوب و خود مولف بسیاری از کارهای کمیکش بود فقط برای فصلی معین در سینما سرآمد کمدین ها شد. اگر از کمدی دوران صامت بگذریم و چاپلین یا مثلا لورل و هاردی را که اوجشان با همان دوران صامت بسرآمد نادیده بگیریم می بینیم بعد از آن کم بودند هنرپیشگانی که بتوانند مدت زمان طولانی به هالیوود حکم برانند اما پیترسلرز موقعیت خود را حفظ کرد، فریب بازارتجارت سینما را نخورد، کاری که از سوی دیگر و بنوعی دیگر ژاک تاتی میکند که فیلم «ترافیک» او را در تهران دیده‌ایم.

اما پیترسلرز در این فیلم جنگ گرم تختخواب نرم به سقوطی از دوران بازیگریش میرسد. نه اینکه او بد بازی کرده باشد بلکه بد انتخاب کرده است. بازی پیترسلرز در این فیلم بدجوری تقسیم شده است. او بازیگر نیم دوجین شخصیت است، با وجودیکه شخصیت هامنفک از یکدیگر هستند اما در هر نقش پیترسلرز و اعمال و حرکات خاصش بخوبی نمایان است. به بیان دیگر محول کردن نیم دوجین نقش در یک فیلم به بازیگری مثل پیترسلرز که البته در اجراپش عاجز نیست اشکال دیگری ایجاد میکند و آن اینکه بالاخره در نهایت فیلم او در جمع وجور کردن شخصیت واحدی که بین شش یا هفت شخصیت دیگر تقسیم شده است ناتوان میماند و با تمام تلاش که پیترسلرز در اجرای هر یک از این نقش ها میکند به هیچ وجه قادر نیست به خلق بازی و یا صحنه های درخشانی که مثلا در پارتی از او دیدیم دست یابد. بازی در شخصیت های مختلف این فیلم بگونه‌ای جلوه میکند گویا پیترسلرز برای بازی نقشهای گوناگون حرص‌زده است. بسیاری از این نقشها را اگر اودر این فیلم بازی نمیکرد نه فقط از ارزش فیلم و ارزش کار او نمی کاست بلکه زیبائی و گیرائی خاصی هم به بازی و به فیلم میداد.

داستان فیلم به هیچ وجه کشش و جذابیت یک اثر کمدی درخشان را ندارد. قضیه جنگ جهانی دوم است و فعل و انفعالاتی که بیرون از میدان و جبهه های جنگ در شکل های خصوصی صورت میگیرد. البته سناریست و کارگردان سعی کرده‌اند مطالب را به شیوه‌یی طنزآمیز بیان کنند اما متاسفانه بعلت بی سروته بودن قضایا و پیوندهای بدفیلم زبان آنان سخت الکن شده است. این لکنت زبان سناریست و کارگردان در بیان طنزگونه فیلم، زمانی شدت می یابد که دوبلورهای هموطن بدون اینکه به فضای فیلم و یا حتی به دیالوگها نگاهی دقیق و عمیق انداخته باشد هرچه را که دلشان میخواسته است گفته‌اند. بخصوص دوبلور پیترسلرز که تمام زیبائی فیلم را نابود کرده است. گاه اتفاق می افتد که پیترسلرز بازیهای بسیار خوبی در سکوت دارد بدون اینکه لب بزند و بادیالوگی داشته باشد اما متاسفانه می بینیم که دوبلور محترم بیاپی مزه پرانی میکند شاید خیال کرده‌اند چون مردم از پیترسلرز انتظار خنده دارند باید با دیالوگهای مستهجن و زائد مردم را بخنده بیندازند. همین لطف دوبلورهای ایرانی که البته من بی مهریش میخوانم باعث شده است که فیلم ضربات سهمگینی را تحمل کند و اگر فیلم را خوب تماشا کنید از آغاز تا پایان شاید همه دیالوگهای پیترسلرز از نظر زمانی به حتی کمتر از ده دقیقه نرسد، اما دوبلور محترم بیش از یکساعت و مدام حرف زده است.

یکی از زیباترین سکانسهای فیلم بازی پیترسلرز بنقش ژنرال است که در اتومبیلی نشسته است و بهر پرسشی با نگاه پاسخ می گوید بدون اینکه حتی یک کلمه حرف بزند اما در همین سکانس کوتاه بیش از ده جمله بی سروته وسیله دوبلور گفته شده است.

به خود فیلم میپردازیم که حتی در حد یک کمدی متوسط نیز ناکام میماند.

تمام فلسفه فیلم بازیربنای باصطلاح طنزآمیزش که سخت کلیشه‌ای و قدیمی است اینستکه یک گروه زنان آنکاره، فرانسه را از سقوط در جنگ جهانی دوم نجات دادند فعالیت تمام سران نظامی دوران جنگ در خانه‌ای متمرکز می شود که همین زنان «ان‌کاره» زندگی میکنند با رهبری مدیرانه رئیسشان. تمام فعالیتهای نهضت مقاومت ملی فرانسه در مقابل آلمان را همین زنها هستند که به انجامی خوش میرسانند نگاه کنیم به سکانس کلیسا که زنها لباس را هبه ها پوشیده‌اند و بنابه سفارش سران نهضت مقاومت ملی، یک شب از ژنرال ژاپنی که باز هم نقش او را پیترسلرز بازی میکند پذیرائی می کنند تا صبح شده و آنها بتوانند حمله خود را برعلیه دشمن آغاز کنند. داستان فیلم اگر با دقت بیشتری نوشته می شد و کارگردان نیز دقیق‌تر آنرا به سینما برمیگرداند شاید می شد فیلمی را شاهد باشیم که بگونه‌یی طنزآمیز جنگ را به سخره گرفته است. اما پیوندهای متشتت و سکانسهای کوتاه و بی رمق و تصاویر اضافی و وسعت بخشیدن به نقشهای پیترسلرز چنین خصوصیتی را از فیلم سلب کرده است اگر دوبله بسیار بد فیلم را به ضعفهای دیگر اضافه کنیم فیلم قابل دیدن هم نیست.

محمد ابراهیمیان

قتل در هلند

نوشته : ژرژ سیمنون

۱

پاورقی تازه اطلاعات

«ژرژسیمنون» که همراه «آگاتاکریستی» فقید مشهورترین و به تنهائی پرکارترین پلیسی نویس عصرماست، در ۱۳ فوریه ۱۹۰۳ در «لیژ» بلژیک به دنیا آمده است. او از یازده سالگی در فکر نوشتن بود، ولی هرگز گمان نمی برد که این حرفه‌اش شود.

ژرژ از ۱۹۱۸ که بیماری قلبی پدرش تشخیص داده شد، دست از تحصیل کشید و به کار پرداخت. اولین کتابش «روی پل ارش» نام دارد. در سال ۱۹۲۲ به پاریس آمد و ظرف ده سال هزارداستان کوتاه برای مطبوعات نوشت. اندکی بعد پرسوناژ داستان های پلیسی خود را که «مگره» نام دارد. خلق کرد. ازین پس کمیسر «مگره» یک شخصیت مشهور شد تا انجا که در سال ۱۹۶۶ مجسمه‌اش را در یکی از شهرهای کوچک هلند برپا داشتند. سیمنون اینک مقیم سوئیس است.

اختلاط میان زندگی هر روزی، وقایع و رفتارهای قراردادی و «باورنکردنی ترین حادثه» چنان کامل بود که در دکتر «کوپروس» ـ هانس کوپروس اهل اسنیک (هلند) ـ لذتی وصف ناکردنی بوجود میاورد. تقریبا شبیه حالتی که مثلا کافئین ایجاد میکند.

دکتر مثل اولین سه شنبه همه ماه ها در آمستردام بود، ژانویه بود و پوستینش را که یقه‌ای از پوست مسحور داشت، برتن کرده بود و چون برف میبارید گالشی روی کفشهایش پوشیده بود.

این جزئیات بدون اهمیت هستند، ولی انها را میگوئیم تا معلوم شود که این سه شنبه هم مثل اولین سه شنبه هر ماه دیگری بود ـ حتی مشروب خوردن هم: «کوپروس» وقتی از ساختمان قشنگ و آجر قرمزی ایستگاه بیرون آمده بود، به کافه روبرونی رفته بود. این را هرگز به کسی نمی گفت. چون شایسته نیست که انسان در ساعت ۱۰ صبح تنها وارد یک کافه بشود و مشروب الکی بنوشد.

تمام شب برف باریده بود و هنوز هم می بارید، ولی شهر بسیار شاد و سرخوش بود، تکه های برف آرام آرام و جدا از هم، انچنانکه خطر برخوردشان بیکدیگر وجود نداشت، فرو می افتادند و گهگاه خورشید در گوشه‌ای از اسمان که آبی کمرنگ بود، پدیدار میشد. روی زمین برف می ایستاد و مردم آن را می روفتند و توده های بزرگی میساختند. روی کانال ها و نزدیک رودخانه جابجا تکه های یخ دیده میشد و بلورهای یخ به بدنه کشتی ها چسبیده بودند.

حادثه با دومین جام «بلس» شروع شد که «کوپروس» در آن کمی «بیتر» نوعی مشروب تلخ ریخته بود تا مزه‌اش را که نمی پسندید، از بین ببرد. بعد صورتحسابش را پرداخت، دور دهانش را پاک کرد،یقه‌اش را بالا کشید و بیرون رفت، در حالیکه دستهایش در جیب هایش و کیف دستیش زیر بلغلش بود.

مطابق معمول میبایستی با تراموای به خانه خواهر زنش در محله شیک «باغ کشاورزی» برود، ناهار بخورد و در ساعت سه بعد از ظهر پیاده به ساختمان آجری نوئی برود که سیصد متر با خانه خواهر زنش فاصله داشت و در اولین سه شنبه هر ماه پزشکان عضو «مجمع زیست شناسی» در آن تشکیل جلسه میدادند. اما آن روز به خانه خانم «کرام» چاق و چله و به جلسه مجمع نمیرفت و از این بابت چنان احساس سبکی می کرد که گوئی برای اولین بار در زندگیش، طنابی که او را به زمین وصل میکرد، بریده شده است.

وارد خیابان عریضی شد که به محله تاتر تما میرفت و جلوی ویترین همه اسلحه فروشیها ایستاد. میتوانست وارد اولین مغازه شود. ولی ترجیح داد که قبلا چهار ، پنج مغازه را دید بزند و در همین حال در شیشه ویترین ها به خودش مینگریست.

می دانست که سرو وضع یک آدم شهرستانی را دارد، مخصوصا وقتی کلاهش را از سر بر می داشت.

چون هرگز نتوانسته بود موهایش را صاف بخواباند. موهایش خرمائی رنگ بود و قامتی بلند و لاغر داشت. کسانیکه متوجه حالت خاصی در او نمی شوند، می گفتند:

ـ آدم غول پیکری است.

اما او که خودش را می شناخت و در شناختن خودش حریص بود، می دانست که آدم سست و کم قوتی است. مثلا چهره‌اش. بلک های بسیار کلفتش و چشم های از حدقه بیرون آمده‌اش..... و چین کنار دهانش و بینیش که اندکی کج بود.....

خسته بود و اگر بخواهیم لغتی بکار بریم که مورد توجه بیمارانش باشد، باید بگوئیم که چیزی در وجودش کم و کسر داشت. میدانست که فسفات های بدنش را از دست میدهد و هم اینک که خیلی راه رفته بود، حالت اضطرابی در سینه‌اش بود.

فقط، ازین پس این موضوع هیچ اهمیتی نداشت! راهش را ادامه داد، یعنی در برابر سه مغازه دیگر دماغش را بالا کشید و ناگهان وارد دکه‌ای شد که پیرمرد خوش صورت شبکلاه بسری پشت پیشخوان آن ایستاده بود.

رابطه مالك و مستاجر همچنان مورد بحث و بررسی خوانندگان عزیز است .طی چندروزاخیر از شهرستانهای مختلف سراسر کشور نیز نامه هائی دراین زمینه به‌روزنامه رسیده است که تعدادی ازآنها چاپ شده‌و نسبت به‌چاپ بقیه‌آن بتدریج اقدام‌میشود. نظرات و پیشنهاد های خوانندگان عزیز که در شماره های پیشین درج شده ودر آینده نیزبه‌چاپ خواهد رسید،درزمینه بازگشائی گره‌کور مشکل مالك‌و مستاجر تاثیر فراوان‌خواهد داشت. دراین گزارش دنباله نظرات و پیشنهاد های رسیده رامی‌خوانید.

پرداخت وام های بزرك برای ایجاد کارخانه‌های گرانقیمت سطح‌اجاره بها را بالا میبرد

بخاطر دیر کرد مال‌الاجاره نباید مستاجر را وادار به تخلیه کرد

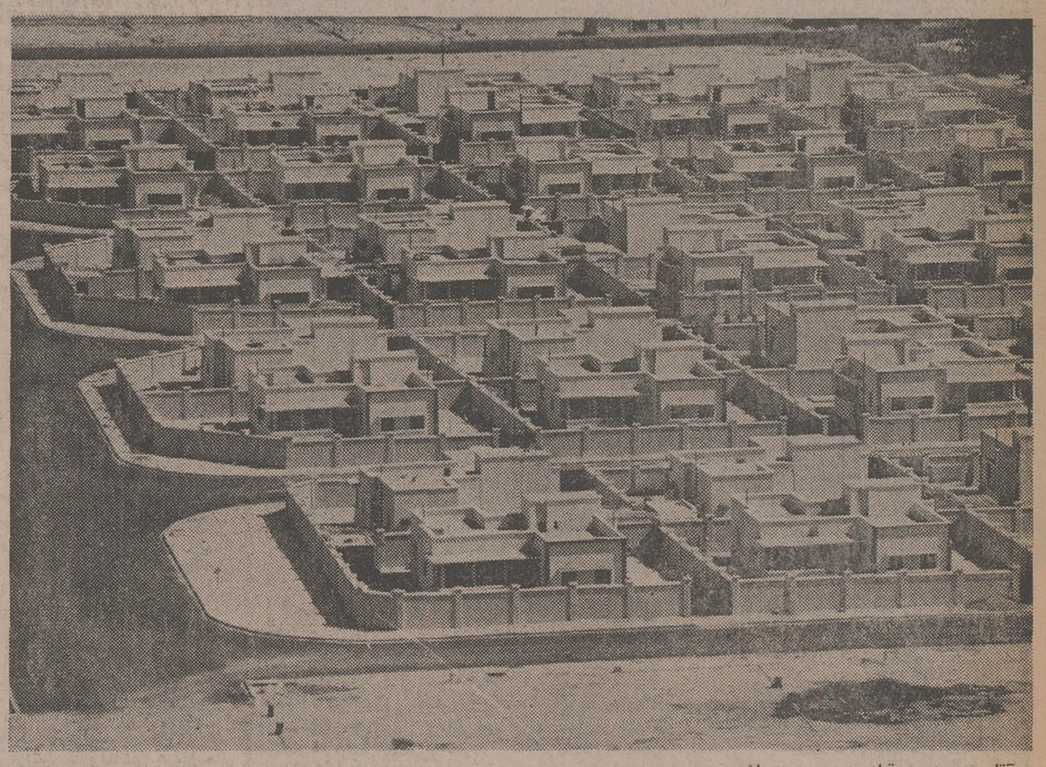

آقای محمد صدقیانی می - نویسد : آمار دادگستری‌نشان میدهد هر روز حکم تخلیه چندین خانه از طرف دادگاه‌ها بعنوان احتیاج شخص مالک و باستناد موادی از قانون مالکو مستاجر صادرمیشود. درین‌صورت چون خانه خالی پیدا نمیشود عده‌ای بی‌خانمان میشوند. بعقیده من قبل از تصویب هرنوع قانونی برای مالک و مستاجر ، دولت باید از تخلیه خانه بهر عنوانی جلوگیری کند .

درحال حاضر نابدگذاشت بیش‌ازاین‌خانواده‌های کم‌درآمد سرگردان و بلاتکلیف شوند.

تعیین اجاره بها

آقای «الف - الف» می - نویسد : اجاره خانه باید بوسیله کارشناسان دولتی تعیین شود و مالیات اماکن نیز به نسبت اجاره‌بها تعیین و دریافت شود.

آقای‌علی‌اصغر افتخارحسین مینویسد: مشکل فعلی مالکو مستاجر باکمبود مسکن‌ارتباط دارد و این کمبود زمانی برطرف میشود که در خارج محدوده اجازه ساختمان داده شود. درصورت‌صدور اجازه ساختمان درخارج از محدوده گروه زیادی ازمردم که‌صاحب قطعات کوچک زمین هستند می‌توانند خانه‌سازی کنند ، درنتیجه از کمبود ساختمان جلوگیری می‌شود و بسیاری از مشکلات مالک و مستاجر حل خواهد شد.

آقای سیدباقر رابط ازتبریز می‌نویسد: باید قانون مدنی درمورد روابط مالکو مستاجر رعایت شود و مدت قرارداد مورد توجه قرار گیرد. این صحیح نیست که مستاجر در خانه‌ای بنشیند و صاحب‌خانه شود .

آقای احمد صابر نظرات خود را در دو مورد خلاصه کرده و می‌نویسد :

۱- آنچه در رابطه مالکو مستاجر مهم است مدت‌قرارداد اجاره است. یعنی پس ازآنکه مدت اجاره رسمی منقضی‌شد مالک باید بتواند از طریق اجراء ثبت اقدام به تخلیه‌کند.

۲- در مورد مال‌الاجاره‌اگر میان مالک و مستاجر توافق نشود، دفاتر اسناد رسمی‌باید با توجه به روش منطقه‌ای ، هزینه مصالح ساختمان وبهره بانکی بتوانند میزان اجاره را تعیین و در اجاره‌نامه قیدکنند.

واسطه ها

آقای‌جعفری‌پیشنهادات خود را در موارد زیر خلاصه‌کرده است :

۱- ملکموردا‌جاره‌مسکونی پس‌از انقضای مدت قرارداد باید تخلیه شود. البته به این شرط که مدت قرارداد کمتراز سه سال نباشد.

۲- نرخ اجاره‌بها بطور عادلانه به نسبت شاخص‌هزینه زندگی تعیین شود.

۳- قراردادی که میان‌مالک ومستاجر با توافق تنظیم میشود، معتبر و قابل اجراء باشد.

خانم‌معصومه‌رئیسی آموزگار ناحیه ۱۵ تهران مینویسد : باید تخلیه‌خانه بدون‌هیچگونه دردسر در انقضاء مدت‌اجاره انجام شود. همچنین دست واسطه‌ها که در معاملات مسکن راسا سرمایه‌گذاری نکرده‌اند کوتاه شود. مردم به سرمایه‌گذاری در امر مسکن تشویق شوند، با رعایت این نکته که خانه‌های دو سه‌اتاقه بهداشتی و ارزان قیمت‌بسازند و اجاره بدهند . پرداخت وامهای بزرگ برای ایجاد خانه‌های گرانقیمت که سطح اجاره‌ها را بالا ببرد صحیح نیست. دولت همچنین باید از کسانی که یک طبقه منحصر یا چند اتاق از منزل‌مسکونی خود را برای رهایی از قرض یا کمک بنیه اقتصادی‌خانواده و بالاخره صرفه‌جوئی اجاره داده‌اند حمایت کند.

تجدید نظر درقانون

آقای قیصر کرانمایه از شهرستان «میمه» اصفهان‌می‌نویسد :

۱- مالک اختیار ملک خود را داشته باشد که بتواند بفروشد یا به ورثه‌اش ببخشد.

۲- مستاجر پس از خاتمه مدت اجاره اگر با مالک توافق نکرد چهار ماه کمتر یا زیادتر بدون اجاره در منزل مورد اجاره‌اش بماند و سپس تغییر محل بدهد. با اجرای این قاعده وقتی که صاحبان مستغلات بدانند خانه آنها فورا تخلیه میشود برای‌اجاره مجدد خانه‌شان رغبت نشان می‌دهند.

۳- آنچه مستغلات درشهر و داخل محدوده هست و مالکین تابحال اجاره‌نداده‌اند، تا فروردین ماه ۵۵ به اجاره داده شود. چنانچه کسی تا فروردین ۵۵ ملک خود را اجاره ندادودولت ازوی مالیات سنگین دریافت کند.

آقای ابوالقاسم قاسمی‌می‌نویسد : در مورد محل کسب و پیشه ، قانون مصوبه سال ۱۳۳۹ شمسی باید تجدیدنظر شود. در این قانون گفته شده است: «مالک تحت‌عنوان احتیاج شخصی، تجدیدبنا و تاخیر در پرداخت مال‌الاجاره از سوی مستاجر ، می‌تواند از دادگاه حکم تخلیه بگیرد.» درحالیکه اکثریت قریب باتفاق مستاجران بنا به مقتضیات زمان و مکان در تعمیرات و حتی تجدیدبنای محل مورد اجاره اقدام کرده‌اند . چه‌بسا که برای انجام این تعمیرات هزینه گزافی نیز صرف شده باشد.

از طرف دیگر احتیاج شخصی یک نوع کلاه شرعی است که فقط بنفع مالکان است. کسی که براساس‌مظنه روز کالائی را معامله میکند طبعا نیازی به آن ندارد. اغلب مالکان هرچندسال یکبار به بهانه افزایش اجاره‌بها مسئله احتیاج شخصی را عنوان میکنند .

تاخیر درپرداخت‌مال‌الاجاره هم سوخت وسوز ندارد . مال‌الاجاره‌ای که‌به‌تاخیر می‌افتد باید طبق ضوابط دولتی مانند همه بانکها و سایر موسسات با احتساب دیرکرد دریافت شود. نباید این حق را به مالک داد که مثلا بواسطه تاخیر در پرداخت دویست تومان مال‌الاجاره یک ماه ، بتواند ۴۸ ساعته از دادگاه حکم تخلیه بگیرد. این خلاف عدالت است، زیرا مستاجری که ماهها کرایه خود رابموقع پرداخته نباید بخاطر چند روز دیرکرد به چنین صورتی از زندگی ساقط شود .

آقای قاسمی می‌افزاید : بعضی از مستاجرین محل کسب و کار خود را با توافق از مستاجر قبلی خریده‌اند و بلافاصله با هزینه گزافنسبت به تعمیرات و غیره اقدام کرده‌اند تا کار کنند، بعقیده‌من این گروه را نیز نباید مجبور به‌تخلیه محل‌کسب خودبکنند.

آقای مهندس «ی . الف» می‌نویسد : برای مبارزه با فساد از نزدیکترین راه‌یعنی مساله مسکن شروع کنیم . شکاف میان مالک و مستاجر را نباید عمیقتر کرد زیرا همه با هم برادریم و هموطن و هم عضو یک خانواده و مستاجر امروز مالک فردا خواهد بود.

عکس این قضیه نیز صادق است. قانون مالک و مستاجر باید بی‌طرفانه با توجه به مسائل اقتصادی و عرضه و تقاضا به تصویب برسد. برای تامین مسکن باید به کسانی‌که پانصد یا ششصد متر مربع زمین در خارج از محدوده دارند جواز داده شود تا با اصول شهرسازی و طبق نقشه ساختمان کنند.

اراضی شرق، شمال شرق و غرب تهران را باید از دست محتکران زمین خارج کرد و بدست شرکت‌های ساختمانی سپرد تا در آن خانه‌بسازندو تحویل مردم بدهند.

درهای جدید

هورمان

سنبل یك تکنیك پیشرفته و ایده‌آل

HORMANN

• درهای فرمان از دور هورمان، مخصوص کار از خانه و کار خانجات در استانداردهای مختلف مجهزبه وسایل ایمنی.
• درهای فرمان ازدور هورمان، نیازبه هیچ حرکت مکانیکی ندارد فقط کافی است دکمه فرمان را که در اتومبیلتان قراردارد، فشار دهید وشاهد اعجاز هورمان باشید.
درهای فرمان ازدور هورمان، ساخت آلمان، شیك، بادوام، ضد حریق، ضد زنك.

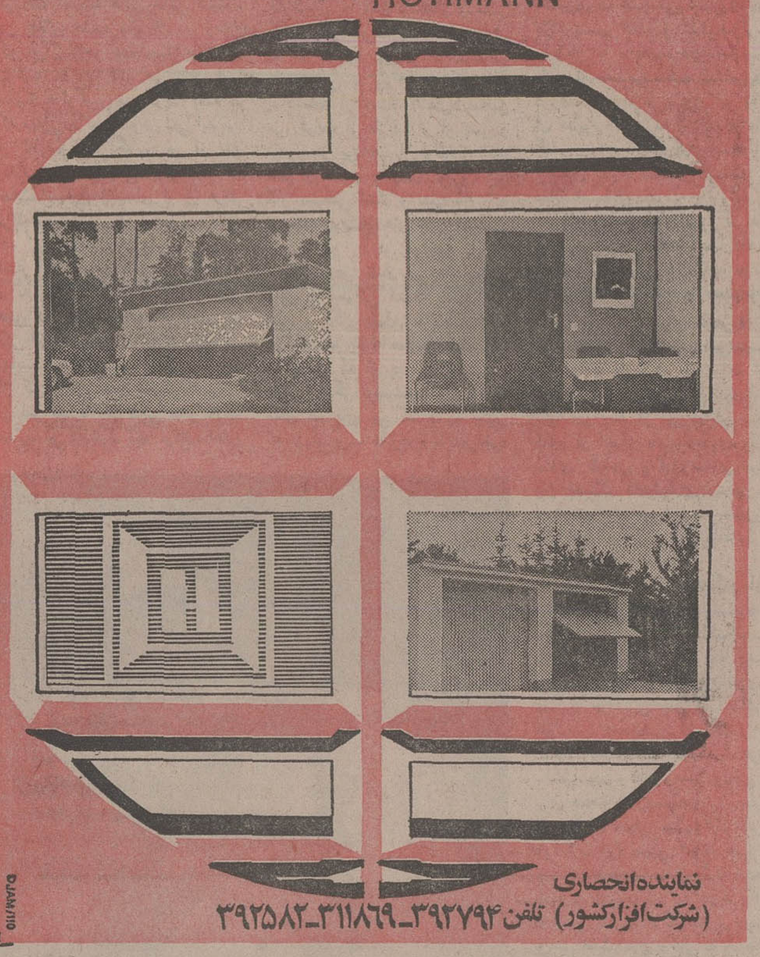

نماینده انحصاری
(شرکت افزارکشور) تلفن ۳۹۲۷۹۴-۳۱۱۸۶۹-۳۹۲۵۸۲

آگهی انتشار تمبر یادگاری

وزارت پست و تلگراف و تلفن به‌اطلاع عموم میرساند بمناسبت روز ژاندارمری یك‌سری تمبریادگاری در دوقطعه بارزش ۲و۶ ریال که‌درشرکت سهامی چاپخانه دولتی ایران بچاپ رسیده است در بیست وهفتم بهمن‌ماه ۱۳۵۴ بانتشار گذارده خواهد شد .

۱- علاقمندان بجمع‌آوری تمبر یادگاری میتوانند این تمبر را ازاولین ساعات اداری روز مذکور از کلیه‌باجه های مناطق پستی تا۳۰سری‌خریداری نمایند کسانیکه بیش از این تعداد نیازمند باشند بایستی تقاضای کتبی وبهای تمبر مورد نیاز خودرا تاروزقبل از انتشار بمدیریت کل پست‌تهران وحومه تسلیم دارند بدرخواست متقاضیان پس از موعد مقرر ترتیب اثرداده نخواهد شد .

۲- این تمبر از تاریخ انتشار در باجه های عمومی پست در سراسر کشور در دسترس عموم علاقمندان قرارخواهد گرفت ومدت اعتبار پستی آن نامحدود است تهیه تمبر بامهرروز انتشار منحصرا در ادارات‌پست‌تهران وحومه ومراکز استانها مقدور استو این مهرها پس از پایان روز انتشار معدود میگردد .

م‌الف ۲۲۹۹۹

جایزه‌ای که هرگز کمتر از نخواهد شد

۷ گنج

جایزه بلیط‌های نوروزی
۲۰ بهمن همزمان با انتشار معرفی میشود

تعطیلات نوروزی در

لندن

۴۴۹۰ تومان
قیمت مخصوص
دانشجویان و

کارمندان دولت

آژانس پرس توریست ایرانشهر چهارراه ثریا
تلفنهای: ۸۳۲۸۹۳ و ۸۳۴۵۱۱ و ۸۲۳۸۸۲

«آگهی مناقصه»

سازمان آب و برق آذربایجان ۶۴ قلم لوله‌گالوانیزه و اتصالات و لوازم مربوطه مورد نیاز آب مشروب تبریز را از طریق مناقصه خریداری مینماید .داوطلبان شرکت در مناقصه می‌توانند همه روزه به استثنای ایام تعطیل در ساعات‌اداری‌برای دریافت برگ شرایط مناقصه در تهران بدفتر نمایندگی سازمان واقع در بلوار ازالیزابت خیابان میکده و در تبریز به دبیرخانه سازمان آب‌و برق آذربایجان واقع‌در بلوار ششم بهمن مراجعه نمایند.

پیشنهادات تا ساعت ۱۰ صبح‌روز سه‌شنبه‌نوزدهم اسفند ماه ۵۴ منحصرا در دبیرخانه سازمان آب‌و برق آذربایجان در تبریز پذیرفته شده و در ساعات ۱۱ صبح همان روز باز و قرائت خواهد شد .

مدیرعامل سازمان آب و برق
آذربایجان

پرس توریست

تورهای نوروزی

		قیمت حرکت
۱۴ روز	لندن	اقامت در هتل درجه یك باصبحانه وگردش ۷ روزه لندن ۴۲۹۰ تومان — ۴۸۵۰ تومان ۲۷-۲۸-۲۹ اسفند و ۵ فروردین
۱۴ روز	لندن	پاریس- رم- ناپل- کاپری- سوئیس اقامت در هتل درجه یك باصبحانه و گردش — ۵۸۵۰ تومان ۲۶-۲۸-۲۹ اسفند
۱۲ روز	لندن - پاریس	اقامت در هتل های درجه ۱ — ۵۲۰۰ تومان ۲۷ اسفند
۱۴ روز	رم - ناپل - کاپری سوئیس - پاریس - لندن	اقامت در هتل های درجه ۱ صبحانه و گردش — ۵۸۵۰ تومان ۲۶-۲۷ و ۲۸ اسفند
۱۵ روز	سفر به آفریقای شرقی	نای روبی - سرنگتی (تانزانیا) - گورون گورو - مانسی‌مارا - مانی‌یارا - ماناسی مارا - اموسلسی - و ۵ روز اقامت در زیباترین پلاژ - بنام پلاژپلنگ باشام، نهار و صبحانه و سفربه جالبترین جنگلها ومشاهده هزاران پرندگان وجانوران وحشی یك سفر فراموش نشدنی — ۷۸۵۰ تومان ۲۷ اسفند
۱۷ روز	دهلی - تاج محل - بانکوك - هنگ کنگ - توکیو - کیوتو	اقامت در هتل های لوکس با نهاروصبحانه و گردش — ۱۲۵۰۰ تومان جمعه ۲۹ اسفند
۲۱ روز	آمریکا - نیویورك	در هتل شراتن با صبحانه — ۷۹۵۰ تومان جمعه ۲۹ اسفند

برای دریافت جزئیات برنامه خواهشمند است هر چه زودتر به‌آژانس پرس توریست
خیابان ایرانشهر چهار راه ثریا تلفنهای ۸۳۲۸۹۳ و ۸۳۴۵۱۱ و ۸۲۳۸۸۲ مراجعه فرمائید

توجه: پرس توریست ازساعت ۹ صبح تا ۷ شب یکسره بازاست. جمعه‌ها: ۹ تا ۱۲

سینمای کسری : استیسی

برنامه سینماها

تماشای فیلمهائی که باعلامت (×) مشخص‌شده برای اشخاص کمتر از ۱۸ سال ممنوع است

★ (×) استیسی - رنگی - آن راندال
کسری (۸۲۶۹۳۹) ۱۰-۱۲-۲-۴-۶-۸-۱۰

★ انسان وحیوان -رنگی - سینما سکوپ
شهر قصه (۶۲۷۲۹۰) ۱۱- ۲- ۴- ۶- ۸-۱۰

★ افسونگر سوئدی - رنگی - جنت‌اگرن
امپایر (۶۲۳۹۴۲) ۳۰ر۱۱- ۳۰ر ۱-۳۰ر۲-۳۰ر۵-۳۰ر۷-۹ر۴۵

★ اژدها وارد میشود - رنگی - بروس‌لی
تخت‌جمشید (۶۵۲۵۵۰) ۱۱- ۲- ۴- ۶- ۸- ۱۰

★ اسلحه‌بزرگ - مبارزه بخاطرحق
ستاره (۵۳۸۷۲۱) ۹- ۱۱- ۱- ۳- ۵- ۷- ۹

★ بانوی مسخره - رنگی - عمرشریف -باریاراسترایسند
دیاموند (۸۲۸۴۰۰) ۱۵ر۱۱- ۳- ۱۵ر۵- ۳۰ر۷- ۹ر۴۵

★ یوسف گمگشته - رنگی - بلیندالی
متروپل (۳۱۹۴۱۰) ۹- ۱۱- ۱- ۳- ۵- ۷- ۹
رویال (۸۲۹۷۸۵) ۱۰- ۱۲- ۲- ۴- ۶- ۸- ۱۰

★ (×) جنگ گرم -تختواب نرم- رنگی - پیترسلرز
پولیدور (۴۲۶۳۱) ۳۰ر۱۱-۳۰ر۱- ۳۰ر۳- ۳۰ر۵-۳۰ر۷-۸ر۴۵

★ خشم عقاب‌ها- بهارجوانی
پردیس (۳۰۴۲۵۹) ۹- ۱۱- ۱- ۳- ۵- ۷- ۹

★ دو آقای باشخصیت - سعید راد - بک‌ایمانوردی
اونیورسال (۹۲۶۹۵۳) ۱۱- ۱- ۳- ۵- ۱۵ر۷- ۳۰ر۹
پاسیفیک (۷۵۳۳۱۱) ۱۵ر۱۱- ۳۰ر۳- ۳۰ر۵- ۳۰ر۷- ۳۰ر۹
ایران (۳۱۶۳۵۴) ۳۰ر۱۰-۳۰ر۲- ۳۰ر۴- ۳۰ر۶- ۳۰ر۸
سایتا (۳۰۲۴۴۲) ۱۰- ۱۲- ۲- ۴- ۶- ۸- ۱۰
تیسفون(۹۵۸۸۸۲) ۹- ۱۱- ۱- ۳- ۵- ۷- ۹
رنگین‌کمان (۷۵۰۷۶۰) ۹- ۱۱- ۱- ۳- ۵- ۷- ۹
پرسپولیس (۵۳۸۰۸۱) ۱۰- ۱۲- ۲- ۴- ۶- ۸
دریا (۳۴۱۷۴۶) ۹- ۱۱- ۱- ۳- ۵- ۷- ۹
کارون (۹۵۵۱۶۵) ۳۰ر۱۰- ۳۰ر۲- ۳۰ر۴- ۳۰ر۶- ۸ر۳۰
آستارا (۸۷۴۰۲۲) ۳۰ر۱۰- ۳۰ر۲- ۳۰ر۴- ۳۰ر۶- ۸ر۳۰

★ داستان عشق - رنگی - محصول هندوستان
حافظ (۳۹۱۰۷۴) ۳۰ر۱۰- ۳۰ر۲- ۳۰ر۴- ۳۰ر۶- ۸ر۳۰

★ دایره خطر - رنگی -مورگان‌وودوارد
گلدن‌سیتی (۶۶۳۲۶۹) ۱۵ر۱۱- ۳۰ر۳- ۳۰ر۵- ۳۰ر۷-۹ر۴۵
موناکو (۷۹۵۰۷۶) ۹- ۱۱- ۱- ۳- ۵- ۷- ۹

★ دختری بنام لائورا- سینماسکوپ - رنگی
پارک (۳۱۹۶۳۷) ۹- ۱۱- ۱- ۳- ۵- ۷- ۹

★ رفیق - ایرج قادری - بهمن‌مفید
مولن‌روژ (۷۵۲۹۲۹) ۱۱- ۱- ۳- ۵- ۷- ۹
اروپا (۳۰۳۱۷۹) ۳۰ر۱۰- ۳۰ر۲- ۳۰ر۴- ۳۰ر۶- ۸ر۳۰
نیاگارا (۶۶۵۳۰۷) ۱۱- ۱- ۳- ۵- ۷- ۱۵ر۹
میامی (۷۵۴۳۲۹) ۱۱- ۱- ۳- ۵- ۷- ۱۵ر۹
الوند (۳۵۶۵۳۸) ۱۰- ۱۲- ۲- ۴- ۶- ۸- ۱۰
کیهان (۵۴۶۳۶۰) ۹- ۱۱- ۱- ۳- ۵- ۷-۹
مارلیک (۹۶۳۶۱۶) ۱۱- ۱- ۳- ۵- ۷- ۹
ارانوس (۵۲۷۰۷۱) ۳۰ر۱۰- ۳۰ر۲- ۳۰ر۴- ۳۰ر۶-۸ر۳۰
شهرام (۸۴۴۵۴۹) ۹- ۱۱- ۱- ۳- ۵- ۷- ۹
شرق (۵۳۴۰۲۴) ۱۰- ۱۲- ۲- ۴- ۶- ۸
سیلوانا (۳۶۳۷۳۷) ۳۰ر۱۰- ۳۰ر۲- ۳۰ر۴- ۳۰ر۶- ۸ر۳۰

★ زن‌ببر - سینماسکوپ - رنگی
سهیلا (۳۱۶۴۲۴)۱۰- ۳۰ر۲- ۳۰ر۴- ۳۰ر۶- ۸ر۳۰
پلازا (۴۴۲۵۵) ۱۵ر۱۱- ۱۵ر۳- ۱۵ر۵- ۱۵ر۷- ۱۵ر۹
مراد (۷۵۳۳۸۲) ۹- ۱۱- ۱- ۳- ۵- ۷- ۹
وی (۵۲۲۰۷۸) ۱۰- ۱۲- ۲- ۴- ۶- ۸
داریوش (۵۲۶۲۶۵) ۳۰ر۱۰- ۳۰ر۲- ۳۰ر۴- ۳۰ر۶- ۸ر۳۰

★ زنجیرهای شکسته - پنج‌بیرحم
فلور (۵۲۸۰۹۶) ۹-۱۱- ۱- ۳- ۵- ۷- ۹

★ ژنرال‌پاتون - رنگی - جرج سی‌اسکات
بولوار (۶۵۵۲۹۲) ۱۱- ۳۰ر۱- ۴- ۳۰ر۶- ۹

★ (×) سرآلفردوا برای‌من‌بیاور- رنگی- ایزلادی
رادیوسیتی (۴۳۳۲۰)۳۰ر۱۱- ۳۰ر۲- ۵ ۳۰ر۷- ۹ر۴۵

★ ستیزقدرت ها - رنگی -فرانک‌کولبرت
ریولی (۷۵۷۷۷۷) ۱۱-۳۰ر۳- ۳۰ر۵- ۳۰ر۷- ۹ر۳۰

★ سربازهای چوبی - قبرت رابکن رفیق
البرز (۳۰۴۲۵۸) ۳۰ر۸-۳۰ر۱۱-۳۰ر۲- ۳۰ر۵- ۸ر۳۰

★ ستیز - سینماسکوپ - رنگی
دروازه‌طلائی (۳۵۲۱۶۰) ۹- ۱۱- ۱-۳- ۵- ۷- ۹

★ (×) شکوفه های لطیف عشق - رنگی
ب.ب (۸۲۹۶۴۱) ۱۰- ۱۲- ۲- ۴- ۶- ۸- ۱۰

★ سرزمین دلاوران- مردبی‌ستاره
آسمان آبی (۳۴۱۶۶۸) ۹- ۱۱- ۱- ۳- ۵- ۷- ۹

★ (×) شامپو - رنگی - وارن‌بیتی - گلدی‌هان
آتلانتیک (۶۲۷۱۷۱) ۱۵ر۱۱- ۳۰ر۳- ۳۰ر۵- ۳۰ر۷- ۹ر۳۰

★ شیر وباد -رنگی -شون‌کانری کندیس‌برگن
شهرفرنگ (۶۲۷۶۲۸) ۱۵ر۱۱- ۳-۱۵ر۵- ۳۰ر۷- ۹ر۴۵

★ شریک‌زندگی - رنگی - شقی‌کابور
همای (۳۱۱۶۶۹) ۳۰ر۱۰- ۳۰ر۲- ۳۰ر۴- ۳۰ر۶- ۸ر۳۰

★ (×) عشق مثلث -رنگی- لیزاگاستونی
ونک (۶۸۴۱۱۶) ۱۱- ۲- ۴- ۶- ۸- ۱۰

★ عقرب -رنگی -برت‌لنکستر
مارشتیک (۶۶۸۴۶۱) ۱۱- ۱- ۳- ۵- ۱۵ر۷-۱۵ر۹
برلیان (۳۹۳۵۳۵) ۹- ۱۱- ۱- ۳- ۵- ۷- ۹

★ کاملیا۲۰۰۰ -رنگی - سینماسکوپ
شهرقشنگ (۶۴۷۷۷۷) ۱۱- ۳- ۵- ۷- ۱۵ر۹

★ گلوله برفی - رنگی- محصول‌والت‌دیسنی
سانترال (۹۲۸۶۸۶)۱۵ر۱۱- ۱۵ر۳-۱۵ر۵-۱۵ر۷-۱۵ر۹
سینه‌موند (۴۸۳۲۲) ۴۵ر۱۰- ۴۵ر۲- ۴۵ر۴- ۴۵ر۶- ۸ر۴۵

★ گوزن‌ها - بهروزوثوقی - نصرت پرتوی
کاپری (۹۲۸۴۰۱) ۱۱- ۱- ۳- ۵- ۷- ۱۵ر۹
آسیا (۴۲۹۰۹) ۱۱- ۱- ۳- ۵- ۷-۱۵ر۹
رکس (۳۱۵۲۹۳) ۳۰ر۱۰- ۳۰ر۲- ۳۰ر۴- ۳۰ر۶- ۸ر۳۰
شهوند (۳۵۴۰۴۰) ۳۰ر۱۰- ۳۰ر۲- ۳۰ر۴- ۳۰ر۶- ۸ر۳۰
لیدو (۵۴۱۲۸۲) ۱۰- ۱۲- ۲- ۴- ۶- ۸
نپتون (۷۶۰۱۳۶) ۹- ۱۱- ۱- ۳- ۵- ۷- ۹
ژاله (۳۰۴۱۲۰) ۳۰ر۱۰- ۳۰ر۲- ۳۰ر۴- ۳۰ر۶- ۸ر۳۰
توسکا (۵۳۹۵۴۴) ۳۰ر۱۰- ۳۰ر۲- ۳۰ر۴- ۳۰ر۶- ۸ر۳۰
المپیا (۹۲۶۷۹۷) ۴۵ر۱۰- ۱- ۳- ۵- ۷- ۹
پاسارگاد (۳۴۲۷۸۲) ۹- ۱۱- ۱- ۳- ۵- ۷- ۹
چرخ‌فلک (۹۵۰۵۵۸) ۱۰- ۱۲- ۲- ۴- ۶- ۸
ناتالی (۵۴۴۵۳۴) ۳۰ر۱۰- ۳۰ر۲- ۳۰ر۴- ۳۰ر۶- ۸ر۳۰
سیلورسیتی (۲۶۱۲۰۵) ۳۰ر۱۰- ۳۰ر۲- ۳۰ر۴- ۳۰ر۶-۸ر۳۰

★ گودزیلا و مرد پرنده - اسیر عشق یک مرد
ستاره (۵۳۸۷۲۱) ۹-۱۱-۱-۳-۵-۷-۹

★ لیدی‌ال - رنگی - سوفیالورن
گلدیس (۶۲۸۷۱۳) ۳۰ر۱- ۳۰ر۳- ۳۰ر۵- ۷ر۳۰

★ مردان تنها - رنگی - دین‌استاکول
شهرتماشا (۹۲۸۶۸۶)۱۵ر۱۱-۳۰ر۱-۳۰ر۳-۳۰ر۵-۷ر۳۰-۹ر۴۵

★ مرگ چشمان‌تراخواهدگرفت - رنگی -ماریزامل
پارامونت (۴۸۳۴۱)۱۵ر۱۱- ۳۰ر۳- ۲۰ر۵- ۳۰ر۷- ۹ر۳۰

★ ناجا و خدایان هفت دریا -سه‌غول‌امپراتوری رم
نادر (۳۱۴۴۹۵) ۹- ۱۱- ۱- ۳- ۵- ۷- ۹

★ (×) وداع باعشق - رنگی - سینما اسکوپ
آریا (۳۱۹۸۸۴) ۹- ۱۱- ۱- ۳ -۵- ۷- ۹

سانس انگلیسی
گلدیس ساعت ۹ر۳۰ (لیدی‌ال)

★ ابراهیم توپچی و آقابیک کارگردان : رکن‌الدین خسروی
باشرکت : جعفر والی - جمشیدلایق - سرورروحانی
تالار ۲۵شهریور (۵۲۵۴۴۴) شروع ۷ر۳۰

نمایشگاه آثار عکاسی
سامی گونرهنرمند ترك
از ۱۵ الی ۲۴ بهمن ۱۳۵۴
ساعات بازدید :
۱۰ تا ۱۳-۱۶ تا ۱۹ در انجمن دوستی و روابط فرهنگی ایران و ترکیه خیابان پهلوی - ایستگاه محمودیه - ۳۳۶ - ۲-۲

تنظیم بودجه براساس رشد اقتصادی متناسب

کمیسیون بودجه مجلس شورای ملی دیروزتشکیل شد وباحضور آقای هویدا نخست وزیر رسیدگی به ارقام و اعتبارات بخش های مختلف اقتصادی صنعتی و اجتماعی و امورعمومی آغاز گردید. در این جلسه‌رئیس مجلس‌شورای ملی ورئیس کمیسیون بودجه ووزیر مشاورورئیس سازمان برنامه‌وبودجه‌وچندتن‌ازوزراء ونمایندگان‌مجلس‌شرکت‌داشتند لایحه بودجه پس از بررسی درکمیسیون بودجه درجلسه علنی شورای‌ملی مطرح‌خواهد شد.

در۹ماهه سال جاری‌دریافت های‌جاری‌ارزی کشور به۷ر۱۶ میلیارد دلار بالغ گردید که حدود چهار درصد نسبت به دوره مشابه سال قبل افزایش داشته است .

از سوی دیگر پرداختهای جاری ارزی کشور بارشدی حدود ۷۹درصد از ۷ر۸میلیارد دلار به حدود ۱۴ میلیارددلار در نه‌ماهه‌سال ۱۳۵۴ افزایش یافت و درنتیجه خالص‌حساب جاری‌موازنه‌ارزی کشورحدود ۲ر۷ میلیارد دلار مازادداشت. درنه‌ماه سال جاری‌کسری خالص‌حساب سرمایه درحدود ۲ر۳ میلیارددلار بود وموازنه ارزی کشور کماکان مازادنشان میدهد. براساس گزارش‌نخست وزیر پیرامون وضع اقتصادی کشور درسال ۱۳۵۳ موازنه ارزی تحت تاثیر افزایش‌شدید دریافتهای جاری‌ارزی،ازمازاد قابل ملاحظه‌ای به میزان۹ر۴ میلیارد دلار برخوردارگردید. مازاد ارزی درسال گذشته زمینه مناسبی برای تجدید نظر درسیاست‌های ارزی وبازرگانی خارجی درجهت نگاهداشتن‌و کنترل سطح قیمت ها ورفاه بیشتر مردم فراهم آورد ، به همین منظور علاوه بر تقلیل قیمت کالا های وارداتی حق ثبت سفارش‌کالانیز به ۴ر۵ درصد کاهش داده شد. دراین گزارش اضافه شده باافزایش ذخایرارزی‌برای‌تامین‌احتیاجات عمومی به کالا های اساسی ، دولت راسا به خرید کالا هایی ازقبیل گندم ،گوشت ،شکرو برنج اقدام‌گردید و این مایحتاج باقیمت کمتری به مردم عرضه شد.

یکی‌دیگراز مهمترین‌تصمیمات اقتصادی سال گذشته قطع رابطه ثابت ارزش ریال با دلار درمعاملات ارزی به علت نوسانات شدید دلار درمقابل سایر ارزها بود تا بدینوسیله از دامنه نوسانات ارزی در معاملات خارجی کشور کاسته شود.

بعلاوه با ایجاد بازار ارزی برای معاملات غیربازرگانی در سال ۱۳۵۲ حجم این معاملات به میزان‌قابل ملاحظه‌ای‌افزایش یافت بطوریکه مجموع خرید‌و فروش ارز در این بازار از ابتدای تشکیل تاپایان سال ۱۳۵۳ از سه میلیارد دلار بیشتر شد. در این سال فروش ارز برای واردات کالا به حدود ۱۰ر۳ میلیارد دلاربالغ شد که ۴ر۷ میلیارد دلار آن رابخش خصوصی ۶ر۲میلیارد دلار بقیه آن را بخش دولتی استفاده کرده است.

درسال گذشته کمک های ایران به‌کشور های در حال توسعه از طریق وام به بانک جهانی ۳۵۰ میلیون دلار بود وعلاوه برآن مبلغ۵۲۷ میلیون دلار بصورت‌وام برای‌تسهیلات نفتی‌دراختیار صندوق‌بین‌المللی پول قرار داده شد . همچنین درسال ۱۳۵۳ دولت ایران‌به منظور بازپرداخت وام های باشرایط سنگین حدود ۳ر۱ میلیارد دلار از این نوع وام های خارجی‌را قبل‌ازسررسید پرداخت کرد .

بازپرداخت وام های فوق در سال ۱۳۵۴ نیز ادامه یافت و دولت قسمتی دیگر ازوام های خارجی را پرداخت نمود.

بموجب گزارش اقتصادی آقای نخست‌وزیر رشداقتصادی سال ۱۳۵۴ حدود ۱۷ درصد پیش‌بینی شده ودرآمد سرانه نیز تا آخرسال جاری به‌حدود یکهزار وپانصد دلار میرسد.

همچنین‌آهنگ رشداقتصادی درسال آینده ادامه خواهد داشت ودرنتیجه درآمدسرانه از ۱۰۰۰ دلار بیشتر خواهد شد.

دراین گزارش اضافه شده درطی‌سالهای‌پیش رشداقتصادی کشور جهش فوق‌العاده‌ای داشته ودرسالهای‌آتی نیزرشد متناسبی خواهد داشت .

برای حمل ونقل وارتباطات در بودجه‌سال‌آینده ۸۰میلیارد و۳۴۶ میلیون ریال اعتبار در نظرگرفته شده است . این رقم نسبت به بودجه سال ۱۳۵۴ معادل ۱۴ میلیارد و ۹۵۹ میلیون ریال‌افزایش‌یافته است، بیشترین رقم از بودجه درنظر گرفته شده برای حمل ونقل وارتباطات درسال آینده به ساختمان و توسعه بنادر اختصاص داده شده‌است.

اعتبار درنظر گرفته شده برای ساختمان وتوسعه بنادر کشور دربودجه سال آینده۱۷ میلیارد و ۲۲۰ میلیون ریال است که معادل ۲۱٫۴ درصد بودجه حمل ونقل وارتباطات درسال ۱۳۵۵ است .

بودجه ساختمان و توسعه‌بنادر کشور درسال آینده نسبت به بودجه سال ۱۳۵۴ معادل۱۰ میلیارد و ۷۰۲ میلیون ریال افزایش رانشان میدهد، هدف از اجرای برنامه ساختمان و توسعه وتجهیزبنادر کشور و افزایش‌ظرفیت‌آنها بخاطرتوسعه روزافزون حجم صادرات و واردات کشور است .

اقدامات عمده‌ای که باعتبار تامین شده درطول سال آینده برای ساختمان وتوسعه بنادر کشور انجام میشود دربنادر شاهپور ،عباس ،بهلوی و خرمشهر خواهد بود.

دربندرشاهپورادامه‌ساختمان ۲۸ پست اسکله جدید وادامه ساختمان سیلوی ترانزیت‌غلات وهمچنین ادامه ساختمان تاسیسات ورود سنگ معدن صورت‌میگیرد. دربندرخرمشهر نیز با ادامه ساختمان اسکله های جدید ظرفیت این بندراز یک میلیون و۳۰۰ هزار تن به دومیلیون و ۳۰۰ هزارتن درسال ۱۳۵۵ افزایش‌خواهد یافت .

در بندربهلوی‌هم با ادامه عملیات ساختمانی انبارسازی، ظرفیت این بندر از ۳۰۰هزار تن به ۵۰۰ هزار تن درپایان سال ۱۳۵۵ افزایش خواهد یافت . درسال ۱۳۵۵ در بندر عباس نیز یک مجتمع جدید ایجاد میشود ، در برنامه ساختمان وتوسعه‌بنادر کشور همچنین نسبت‌به خریدتجهیزات برای کلیه‌بنادر بمنظورافزایش ظرفیت تخلیه وبارگیری آنها اقدام میشود.

ساختمان وتوسعه شبکه‌راه آهن سراسری کشور نیز با ۱۵ میلیارد و ۲۷۱ میلیون‌ریال اعتبار در بودجه سال۱۳۵۵ معادل ۱۹ درصد از بودجه حمل‌ونقل وارتباطات را بخود اختصاص داده‌است . اعتبار ساختمان وتوسعه شبکه‌راه‌آهن درسال ۱۳۵۵ نسبت بسال ۱۳۵۴ که ۹ میلیارد و ۷۷۱ میلیون ریال بوده‌است پنج میلیارد و ۵۰۰ میلیون ریال افزایش یافته است .

هدف ازساختمان و توسعه شبکه راه‌آهن سراسری‌کشور درطول سال‌آینده تامین‌ارتباط سریع‌ومطمئن بین نقاط مختلف کشور وبرقراری سهولت‌بیشتر درمبادلات بازرگانی داخلی وخارجی است .

اقدامات مهمی که دراجرای برنامه فوق‌وباعتبار تامین‌شده در بودجه سال آینده درسال ۱۳۵۵ درزمینه ساختمان و توسعه شبکه راه‌آهن کشور انجام میشود عبارتست از : ادامه عملیات ساختمانی خط آهن کرج ـ شاه آباد ـ اپرین وادامه عملیات ساختمانی ایستگاه مانوری اپرین وادامه عملیات برقی کردن خط‌آهن تبریز‌ـ‌جلفا.

همچنین درطول سال‌آینده عملیات ساختمانی انبارهای‌کالا درایستگاه مانوری اپرین که اختصاص به‌عبورومرور قطار های باری دارد ادامه خواهد یافت .

ادامه عملیات ساختمانی ایستگاه مسافری اصفهان و توسعه سکو ومحوطه‌مانوری ایستگاه جلفا نیز از جمله اقدامات دیگری است که در طول سال‌آینده انجام خواهد شد.

اعتبار تامین شده دربودجه سال آینده برای نگهداری‌شبکه راه‌آهن سراسری کشور ۳ میلیارد و ۴۷۶ میلیون ریال است که معادل ۴٫۳ درصد بودجه حمل ونقل‌وارتباطات درسال ۱۳۵۵ است ونسبت به اعتبارتامین‌شده دربودجه سال ۱۳۵۴ معادل ۲۸ میلیون ریال کاهش یافته است . نگهداری وترمیم اساسی راههای کشوربا یازده میلیارد و ۸۹۷ میلیون ریال اعتبار ۱۴٫۸ درصد از بودجه ۸۰ میلیارد و ۳۴۶ میلیون ریالی حمل ونقل و ارتباطات درسال۱۳۵۵ رابخود اختصاص داده‌است ، رقم فوق‌نسبت به‌اعتبار درنظرگرفته شده در بودجه سال ۱۳۵۴ معادل ۶۵۲ معادل ۶۵۲ میلیون معادل ۶۵۲میلیون ریال‌افزایش اعتباررانشان میدهد.

هدف از اجرای طرح‌فوق نگهداری وبهره‌برداری صحیح از مسیر های موجود ومرمت بموقع راهها و تحکیم‌یلها است . اقدامات مهمی که با اعتبار تامین شده درطول‌سال ۱۳۵۵ در این زمینه انجام‌می شود عبارتست از انجام‌روکش اسفالت تقویتی راههای‌اسفالته واجد اولویت ،انجام روکش اسفالت سطحی راههای شنی واجد اولویت وانجام عملیات حفاظتی راهها .

اعتبار تامین شده برای ساختمان‌وتوسعه راههای‌اصلی در بودجه سال آینده معادل ۱۱ میلیارد و ۱۶۹ میلیون‌ریال است که ۱۴ درصد ازبودجه حمل‌ونقل وارتباطات در سال آینده رابخود اختصاص داده که نسبت باعتبار تامین شده درسال۱۳۵۴معادل چهارمیلیارد وهفت میلیون ریال افزایش یافته‌است .

باتوسعه راههای اصلی در سال آینده ارتباط سریع بین مراکز اصلی جمعیت و قطب های‌کشاورزی‌و صنعتی‌ومعدنی وبازار های عمده‌آنهاو همچنین اتصال‌دروازه های‌ورودی‌آبی وخاکی بداخل کشور وایجاد ارتباط بیشتر بامراکزتوریستی برقرار میشود.

دراجرای‌برنامه فوق ساختمان حدود ۵ هزار کیلومتر راه اصلی اسفالته ادامه خواهد یافت . پنج درصداز بودجه حمل‌ونقل وارتباطات درسال آینده که معادل چهار میلیارد ریال است به‌ساختمان وتوسعه شاهراهها اختصاص داده‌شده است که ۳ میلیارد و ۶۰میلیون ریال بیش از اعتبار تامین شده برای ساختمان وتوسعه‌شاهراه ها دربودجه‌سال ۱۳۵۴ است. هدف‌ازتوسعه‌شاهراههای‌کشور افزایش کشش راههای کشور بخصوص درمسیر دروازه‌های وارداتی وقطب های صنعتی است . اقدامات مهمی که در اجرای هدف فوق‌باعتبارتامین شده انجام میشود ادامه و ساختمان حدود ۳۵۸ کیلومتر شاهراه ازجمله شاهراههای

بقیه در صفحه ۸

۴۶ میلیارد ریال سهام واحدهای تولیدی خریداری میشود

● براساس آماری که ازسوی موسسات‌حمل ونقل‌دولتی انتشار یافته است درسال آینده تعداد مسافران شرکت هواپیمایی ملی اعم‌از خطوط داخلی ویاخارجی به دومیلیون و ۷۰۰ هزار نفر میرسد واین شرکت سه‌فروند هواپیمای جمبوجت ۷۴۷ تحویل می‌گیرد و دوفروند نیز ۷۰۷ و ۷۲۷ از کارخانجات سازنده خریداری خواهد کرد.

● هواپیمایی ملی همچنین ضمن توسعه دفاتر فروش در داخل وخارج وتجهیزکادر فنی به احداث یک ساختمان تازه جهت هتل درتهران مبادرت‌می‌ورزد که این هتل‌ساختمان دوم هتل شرایتون خواهد بود.

● مسافران راه‌آهن از ۴میلیون و ۹۵۰ هزار نفر تجاوز میکند و در این سال ۱۱ میلیون ویکصد هزارتن کالا ازخطوط راه‌آهن حمل میشود، راه آهن درسال آینده از ۴ هزار و۵۰۹ کیلومتر خط‌آهن تازه‌نیز استفاده می کند.

● سازمان تامین خدمات درمانی،خدمات‌درمانی لازم برای۲میلیون و ۵۰۰ هزارنفر رافراهم‌می کند وازسوی دیگر میلیونها ریال بموسسات ایجاد کننده بیمارستان ودرمانگاه ها وام‌می پردازد ، این وام بابهره‌کم و طویل‌المدت خواهدبود.

● صندوق مشترک شهرداریها با استفاده از بودجه سال آینده به پرداخت وام و کمک بلاعوض به‌شهرداریهاادامه‌میدهد وشهرداریها را در اجرای برنامه شهر سازی کمک‌خواهد کرد.

● یکی دیگر ازسازمانهای مهم مالی‌وابسته بدولت سازمان مالی گسترش‌مالکیت واحدهای تولیدی است که براساس وظایف این‌سازمان دربودجه سال ۱۳۵۵، خرید سهام واحدهای تولیدی درابعاد گسترده تری شروع‌خواهد شد.

ازاینرو این سازمان برای‌گسترش مالکیت صنعتی درسال آینده ۱۴ درصد سهام حدود ۲۱۲ واحد تولیدی وصنعتی معتبر و مهم راخریداری خواهد کرد.

خرید این‌سهام که حدود ۴۶ میلیارد ریال برای سازمان مذکور هزینه دارد پس ازخرید بکارگران ،کارمندان ودیگرطبقات مختلف عرضه خواهدشد ، برای کارگران وکارمندان واحد های تولیدی تسهیلاتی نیز جهت خرید سهام‌فراهم میشود.

۱۵ میلیارد ریال افزایش بودجه حمل ونقل

باتشکیل مجمع عمومی موسس و انتخاب اعضای هیئت مدیره

شرکت گچ ساران شروع بکار کرد

★ کارخانه گچ ساران ظرف دو سال آینده با تولید روزانه یکهزار تن مورد بهره‌برداری قرارمیگیرد

جلسه مجمع عمومی موسس شرکت گچ‌سازان «سهامی عام» درساعت سه بعداز ظهر دیروزبا حضور صاحبان ۳۶۹۵۰ سهام شرکت در محل بانک اعتبارات صنعتی تشکیل شد.

در آغاز جلسه‌نسبت به‌انتخابات اعضاء هیات رئیسه مجمع اخذرای بعمل آمد وآقایان : دکترمسعود حجازی معاون‌بانک اعتبارات‌صنعتی بسمت رئیس مجمع ،مهدی‌پایانی بسمت دبیر ، احمد سلطانی و حسین عارف نظری بسمت ناظر انتخاب شدند.

سپس ریاست جلسه، رسمیت جلسه را اعلام کردو مجمع وارد دستور شد.

صحت پذیره نویسی

ابتدانسبت باحراز و صحت پذیره نویسی کلیه پذیره‌نویسان سهام شرکت‌وبررسی و رسیدگی برگهای تعهدنامه و تطبیق رسید های‌بانکی موجودومانده بستانکار در حسابجاری شماره ۹۱۵۷بانک اعتبارات صنعتی «که اقدام به پذیره نویسی سهام این شرکت نموده است ».

از حیث وجوه تادیه شده و برآورد میزان آن به نسبت ۳۵ درصد نقدی وتعهدی سرمایه و تعداد سهام فروش رفته‌و همچنین وکالتنامه و نمایندگی صاحبان سهامی که بوکالت برگ تعهد خرید سهام را امضاء کرده ویا بوکالت و بنمایندگی در جلسه حضور بهمرسانیده بودند توسط اعضاء ناظر اقدام به شمارش و تطابق گردید و بررسی کامل بعمل آمدو از هر نظر صحت و مطابقت آن مورد تائید واقع شد وصورت ریز اسامی صاحبان‌سهم باقید تعداد و مشخصات و مبالغ پرداختی وتعهدشده ، با مدارک آن ، تهیه شدو پس‌از امضاء ضمیمه این صورت مجلس گردید.

گزارش مشروح موسسین در مورد چگونگی ووضعیت عملیات انجام شده تاحال‌و جریان‌وگردش کارو تحصیل اجازه‌نامه‌ازمقامات مربوطه وبرآورد احتیاجات‌واصول طرح و همچنین سایر مسائل مربوطه استماع‌و باتفاق آ.اءمورد تصویب قرار گرفت‌و مقرر گردید بنحوی‌که پیشنهاد شده است ، عملیات وفعالیت‌های مربوط بامور طرح ادامه یافته‌و پس از ثبت شرکت هیات مدیره و سازمان‌های اجرائی‌شرکت‌اقدامات‌مربوطه را ادامه دهند .« متن گزارش موسسین جداگانه چاپ شده است ».

گوشه‌ای از جلسه مجمع عمومی موسس شرکت گچ ساران

طرح اساسنامه

دکتر حجازی دراین‌موقع اعلام داشت: اینک موضوع تصویب طرح اساسنامه شرکت مطرح‌می شود، همانطوری که استحضار دارندطرح اساسنامه شرکت قبلا تهیه شده و بین حاضرین توزیع شده است‌که توسط منشی جلسه قرائت میشود وبرای اظهار نظر وتصویب حاضرین اخذرای‌بعمل میاید.

دراین موقع اساسنامه شرکت بوسیله دبیر مجمع ماده به‌ماده قرائت‌و پس از شور و مذاکره و اصلاحات لازم اساسنامه شرکت که مشتمل بر پنج فصل و۲۵ماده میباشد باتفاق آراء تصویب‌و بامضاء هیئت رئیسه رسید و پیوست این‌صورت جلسه گردید.

دراین هنگام رئیس جلسه اظهار داشت: برابر دستور جلسه و اساسنامه‌مصوب موضوع‌انتخاب ۵نفر عضو اصلی هیات مدیره مطرح میشود . مجمع عمومی پس از تبادل نظر کافی باتفاق آراء اشخاص زیر را به سمت اعضاء اصلی هیات مدیره برای مدت‌دو سال انتخاب کردند :

۱ـ غفار پندخو
۲ـ حسین بنویدی
۳ـ مهندس محمود کمانگر
۴ـ بانک اعتبارات صنعتی
۵ـ بانک ساختمان .

سپس رئیس جلسه موضوع انتخاب بازرسان اصلی‌وعلی‌البدل راباتوجه بدستورجلسه‌واساسنامه مصوب مطرح نموده وپس‌ازتبادل نظرکافی باتفاق آراء بازرسان شرکت‌به‌ترتیب زیر برای مدت یکسال انتخاب گردیدند:

۱ ـ بازرس اصلی: مهندس‌علوی بهبهانی.
۲ـ بازرس اصلی : همایون فروزان .
۳ـ بازرس علی‌البدل: علی شعبانی اصل.

سپس موضوع تعیین روزنامه کثیرالانتشار جهت درج آگهی های شرکت مطرح شدو روزنامه کیهان بعنوان‌نشریه کثیرالانتشار شرکت انتخاب گردید.

به هیئت مدیره باحق توکیل به‌غیر اختیار تام‌داده شدکه‌نسبت به ثبت مصوبات این مجمع و تاسیس شرکت وانجام کلیه‌امور مربوطه اقدام نماید.

نظربراین که موضوع دیگری در دستور جلسه نبود، باد.جهت جلسه‌درساعت۱۸پایان یافت.

مدیران شرکت

اعضای هیات مدیره شرکت گچ‌ساران دراولین نشست‌خود مدیران شرکت رابشرح زیر انتخاب کردند.

مهندس خلیل گورزن	مدیر عامل
غفار پندخو	رئیس هیات‌مدیره
حسین بنویدی	نایب‌رئیس‌هیات‌مدیره
مهندس محمود کمانگر ـ بانک‌اعتبارات صنعتی‌ـ	
و بانک ساختمان بنمایندگی آقای مهندس‌علیرضا	
رادپی مدیرعامل بانک بسمت اعضای هیئت‌مدیره	

متن گزارش موسسین به‌مجمع عمومی‌موسس شرکت گچ‌ساران (سهامی‌عام)

مجمع عمومی موسس

باعرض تشکر از حضورسهام داران محترم اینک خلاصه‌ای از اقدامات وفعالیت های موسسین شرکت گچ ساران «سهامی عام» باستحضار میرسد:

۱ـ از چندی قبل بانک اعتبارات صنعتی باتوجه به نیاز کشوربه انواع مصالح ساختمانی مطالعاتی در زمینه تاسیس یك‌واحد تولید انواع مصالح ساختمانی «درمرحله اول گچ» راشروع نمود. این مطالعات‌که حاوی بررسی بازارو چگونگی تولید و دسترسی بمواد اولیه در سالهای آینده میباشد تاسیس واحدی باظرفیت تولیدی اولیه روزانه یکهزار تن قابل توسعه به دو هزار تن راتوجیه نمود که موافقت وزارت صنایع و معادن بشماره ۳۱۹۴۳۵ مورخ ۷رهر۱۳۵۴ کسب‌گردید.

پس‌از تحصیل اجازه نامه‌مزبور بانك اعتبارات صنعتی باعده‌ای‌از سرمایه گذاران بخش خصوصی و ۶۶ نفر از اعضاء اتحادیه گچ وآهك تهران که علاقمند به سرمایه‌گذاری در چنین طرحی بودند مذاکره و بعنوان هیئت موسس اقدام به تشکیل شرکت گچ‌ساران «سهامی عام» گردید.

۲ـ کل سرمایه گذاری لازم اعم از سرمایه گذاری ثابت و سرمایه‌در گردش برای احداث چنین واحدی مبلغ ۵۷۲ میلیون ریال برآوردشده است که‌سیصد میلیون ریال آن از طریق‌سرمایه شرکت و ۲۵۰ میلیون ریال از محل وام طویل‌المدت مصوبه بانك اعتبارات صنعتی‌وبقیه بمبلغ بیست و دو میلیون ریال از محل‌سایر اعتبارات تجاری تامین خواهدشد. موسسین ۸۰ درصدکل سرمایه یعنی مبلغ ۴۵۸ میلیون ریال را تعهد و ۲۵ درصد آن بمبلغ ۸۴ میلیون ریال راپرداخت نموده‌اند وباتوجه به سیاست کلی دولت مبنی بر گسترش مالکیت صنعتی فروش ۲۰ درصد از کل‌سرمایه شرکت بمبلغ ۶۰ میلیون ریال‌از طریق نشر آگهی پذیره نویسی‌در جراید بعموم عرضه گردید که خوشبختانه روزاول شروع‌به‌فروش و در مدت چندساعت کلیه سهام عرضه شده شرکت توسط ۱۵۵ نفر ازعموم پذیره نویسی گردید که‌این استقبال نشانه اعتمادمردم به بانك اعتبارات صنعتی و سایر موسسین شرکت میباشد،دراینجا اجازه میخواهد از طرف کلیه موسسین ازاین‌حسن‌نظر واطمینان عموم سپاسگزاری نماید.

۳ـ همچنین همانطوری که‌اشاره شد طرح‌واحد صنعتی جهت‌احداث این واحد دربانك اعتبارات‌صنعتی مطالبه و مبلغ ۴۵۰ میلیون‌ریال وام بلند مدت برای آن تصویب گردیده است که پس‌از انجام تشریفات ثبت شرکت اقدام به عقدقرارداد لازم خواهدشد. سایر احتیاجات مالی شرکت از طریق اعتبارات کوتاه مدت دیگر تامین خواهدشد.

۴ـ مواد اولیه‌مورد لزوم‌آزمعدن گچ ساران واقع در حدود ۸۰ کیلومتری شرق تهران تامین خواهد شد .

۵ـ مخارج انجام شده برای هزینه های اولیه احداث این‌واحد تاکنون به حدود ۳۰۰ر۰۰۰ ریال بالغ گردیده است که این‌هزینه ها پس از حسابرسی و تائیدتوسط بانك اعتبارات صنعتی بحساب هزینه‌های تاسیس شرکت منظور خواهدشد.

۶ـ در موردانتخاب ماشین‌آلات و تجهیزات کارخانه‌با چندکمپانی خارجی فروشنده ماشین آلات مذاکره گردید که پس‌ازبررسی های لازم و بعد از تاسیس وانجام مراحل ثبتی شرکت نسبت به خرید ماشین‌آلات اقدام خواهد شد. اینك تقاضا دارد اقدامات موسسین شرکت‌و خط مشی‌آینده راطبق مندرجات این گزارش تصویب فرمایند.

موسسین شرکت گچ ساران (سهامی عام)

باتشکیل مجمع عمومی موسس و انتخاب اعضای‌هیئت مدیره،شرکت گچ‌ساران شروع بکارکرد.

راز «بواسیر» در چمدان!

«مردمی که احتیاجاتشان به چیزهای ضروری محدود میشود، آرزوهایشان متوجه کسب افتخار و سرافرازی است. اما روحی که با تجمل فاسد شده باشد آرزوهای دیگری دارد و رفته رفته دشمن قوانینی میشود که مزاحم زیاده‌خواهی و عشرت‌طلبی او هستند.. وقتی رومیها فاسد شدند امیال و آرزوهای آنها بی‌نهایت توسعه یافت. این قضیه را قیمت‌هایی که برای اشیاء قائل بودند، بخوبی ثابت میکند: یک کوزه شراب فالرن به صد دینار رومی فروخته میشد. یک جلیک گوشت نمک سود «پون» چهارصد دینار قیمت داشت. یکنفر آشپز خوب چهارتالان مواجب میگرفت. قیمت‌بسران بقدری گران شده بود که حدودی بر آن متصور نبود. با چنین وضعیتی که همه با حرارت بطرف هوی و هوس میرفتند، پیداست که تقوای ملی با چه سرعتی رو به انحطاط میرفت!»

«مونتسکیو»

احمد احرار

این چند روزه بسیاری از رجال و معاریف و صاحبنظران درباره «مبارزه با فساد» مقاله نوشته یا اظهار نظر کرده‌اند. من متفحص شدم ببینم کسی در شرح و توضیح کلمه «فساد» که اصولا فساد چیست و چرا فساد پیدا میشود، چیزی گفته است؟ ولکن یا درین مقوله اظهاری نشده بود یا بنظر من نرسید. به گمان من، در گفته‌ها و نوشته‌ها و حتی اقدامات‌وتصمیمات ناظر بر امر «مبارزه با فساد» یکجنبه اخص موضوع، یعنی انحرافات مالی کارمندان، بیشتر مورد توجه قرار گرفته است. حال آنکه لغزش های‌مالی مثل سوء استفاده یا اختلاس وارتشاء و تدلیس و تبانی جزئی از مظاهر فساد است و نه خود فساد.

فساد، آن ریشه سرطانی است که هر نقطه‌یی از بدن را مستعد چنگ انداختن تشخیص دهد، شاخکهای خود را متوجه آن نقطه میکند. گاهی به مغز حمله میبرد، گاهی به پوست، گاهی به خون، گاهی به دست، گاهی به پا و عوارضش یا بصورت غده‌های بدخیم، یا بصورت خونریزی مداوم، یا بشکل اختلال در تولید گلبولها و ترکیب سلولها ظاهر میشود. طبیب حاذق به مشاهده این بروزات، وجود سرطان را تشخیص میدهد و بدیهی است معالجات خود را با دفع عوارض سرطان و جلوگیری از پیشرفت آن شروع میکند، ولی هرگز از یادنمیبرد که برای دفع ماده سرطان ورهانیدن بیمار، باید به ریشه درد حمله برد. باید نوک تیز چاقو و قیچی جراحی را متوجه آن عامل سرطان‌زای و سرطان‌پروری کرد که تا وقتی بحال خود باقیست، لاجرم سرطان باقی خواهد ماند.

در لابلای مطالبی که راجع به «مبارزه با فساد» عنوان شده است، یکی‌دوتن از رجال صاحب نام ضمن تایید اصل مبارزه با فساد، اظهار کرده‌اند «خوشبختانه در جامعه‌ما فساد نیست». این اغماض محافظه‌کارانه مثل سرپوش گذاشتن بعضی اشراف بر علت «بواسیر» شان است که چون بیماری

بقیه در صفحه ۸

تلویزیون

برنامه های تلویزیونی زیر از طرف سازمان رادیو تلویزیون ملی ایران اعلام شده‌است مسئولیت هرگونه تغییر در ساعات و چگونگی برنامه‌ها باآن سازمان است

برنامه اول کانال ۷

پنجشنبه
۱۶-۴۵ برنامه کودکان
۱۸-۲۰ اخبار استان
۱۸-۳۰ واریته
۱۸-۵۰ اخبار ورزشی
۱۹-۰۰ اورژانس ۴۰
۱۹-۳۰ کودیاک
۲۰-۰۰ اخبار
۲۰-۳۵ خانه کوچک
۲۱-۳۵ آقای‌مربوطه
۲۱-۴۰ گزارشات مسابقات المپیک زمستانی
۲۲-۱۰ ترانه‌های ایرانی
۲۲-۳۰ فیلم سینمائی:
جمعه
۱۱-۰۰ دختر شاه‌پریان
۱۱-۳۰ مسابقات ورزشی
۱۲-۴۵ ویرجینیائی
۱۴-۰۰ اخبار
۱۴-۲۰ هفت روز هفته
۱۴-۴۵ ترانه‌های ایرانی
۱۵-۰۰ فیلم سینمائی:
«درجاده اتفاق افتاد»
۱۶-۳۰ موسیقی محلی
۱۷-۰۰ برنامه‌کودکان:بچه‌ها بچه‌ها- یکدو سه - کارتون
۱۸-۰۰ مسابقه چشم وگوش و عقل و هوش
۱۸-۴۵ گزارشات مسابقات المپیک زمستانی
۱۹-۱۵ فرستاده ویژه
۲۰-۰۰ اخبار
۲۰-۳۰ موسیقی ایرانی
۲۱-۰۰ آقای مربوطه
۲۱-۰۵ چاره‌جو
۲۱-۵۵ آشنائی با موسیقی جاز
۲۲-۳۵ فیلم مستند
برنامه نیمروز شنبه
۱۲-۰۰ اخبار
۱۲-۰۵ روزهای زندگی
۱۲-۲۵ واریته
۱۲-۴۵ هاوکینز
۱۴-۰۰ اخبار

برنامه دوم کانال ۹

پنجشنبه
برنامه بین‌المللی
۱۶-۰۰ دنیای اطراف ما
۱۶-۲۵ اخبار
۱۶-۳۰ اولیور تویست
۱۶-۵۰ برنامه‌مخصوص‌رادیو تلویزیون ملی ایران
۱۶-۳۰ اخبار
۱۶-۳۳ توپول‌موپولی
۱۷-۰۲ دنیای آبی
۱۷-۲۶ دنیای والت‌دیسنی
۱۸-۱۰ واحد مخصوص
۱۹-۰۰ اخبار
برنامه عادی
۱۹-۱۵ موسیقی و تصویر
۱۹-۳۰ اتاق اخبار
۱۹-۳۵ تضاد
۲۰-۲۵ هفت‌گنبد
۲۰-۵۷ قانون دوست‌شماست
۲۱-۰۰ اخبار از برنامه دوم
۲۱-۳۰ دنیای رام‌نشده
۲۲-۰۰ مردی بنام جونز
۲۲-۵۰ موسیقی غربی
جمعه
برنامه بین‌المللی
۱۶-۰۰ دنیای اطراف ما
۱۶-۲۵ اخبار
۱۶-۳۰ اولیور تویست
۱۶-۵۰ برنامه‌مخصوص‌رادیو تلویزیون ملی ایران
۱۷-۱۵ فیلم سینمائی: «مرد صحرا»
۱۹-۰۰ اخبار
برنامه عادی
۱۹-۱۵ موسیقی و تصویر
۱۹-۳۰ فیلم سینمائی: «آرزوهای بزرگ»
۲۰-۵۷ قانون دوست‌شماست
۲۱-۰۰ اخبار از برنامه دوم
۲۱-۳۰ درباره جشن هنر
۲۲-۱۰ فیلم ویژه:
۲۲-۵۰ تکنوازی

مواظب انگشتان خود باشید
زیرا مرغ سوخاری شده کنتاکی خیلی لذیذه
KENTUCKY FRIED CHICKEN
جعبه های مخصوص کنتاکی برای میهمانی ها و پیک‌نیک همیشه حاضر است
کنتاکی: تخت‌جمشید غربی - جنب سینما تخت‌جمشید ۱۰ صبح تا ۱۰ بعد از ظهر تلفن ۶۵۲۰۲۰

تورهای نوروزی جهانگردی
ارمیترا
قیمت ۴۹۵۰ تومان

بانکوک ۱۰ روز
حرکت ۱ فروردین

بهشت شرق ۱۵ روز
حرکت ۲۹ اسفند

اروپا ۱۵ روز
حرکت ۳۰ اسفند

بهشت شرق ۱۸ روز
حرکت ۲۶ اسفند

گیشا ۲۴ روز
حرکت ۲۶ اسفند

آمریکای جنوبی ۲۷ روز
حرکت ۲۹ اسفند

بانکوک . سنگاپور . مانیل . هنگ‌کنگ قیمت ۷۸۵۰ تومان
هامبورگ . لندن قیمت ۶۴۵۰ تومان
بانکوک . سنگاپور . مانیل . هنگ‌کنگ قیمت ۸۴۰۰ تومان
بانکوک . کوالالامپور . سنگاپور . مانیل . توکیو . نارا . هاکونه . کیوتو . هنگ‌کنگ . قیمت ۱۳۴۵۰ تومان
ریودوژانیرو . برزیلیا . سائوپولو . بوینوس آیرس . لیما . کوزوکو . مکزیکوسیتی . آکاپولکو . قیمت ۱۶۵۰۰ تومان

کلیه تورها شامل . بلیط هواپیما . هتل . صبحانه و ناهار میباشد

تورهای اندونزی-اروپا ۱۶ روز- کازابلانکا تکمیل گردیده
جهانگردی ارمیترا
عباس‌آباد- خیابان میترا تلفنهای ۸۴۶۷۳۷- ۸۵۱۶۷۰

چینی ممتاز آلمانی - الگانت - شیک
با رومیزی آبی
گل الگانت آبی «با شکوه و اشرافی»
IR Porzellan MADE IN GERMANY ایرپرسلان

چینی ممتاز آلمانی - الگانت - شیک
با رومیزی سبز
گل الگانت سبز «معرف سلیقه عالی»
IR Porzellan MADE IN GERMANY ایرپرسلان

چینی ممتاز آلمانی - الگانت - شیک
با رومیزی قهوه‌ای
گل الگانت قهوه‌ای «مدرن و دکوراتیف»
IR Porzellan MADE IN GERMANY ایرپرسلان

ستاره بخت شما

- فروردین: دوستانتان باعث میشوندکه در زندگی شما شورو نشاطی ایجاد شود دیدار غیر منتظره‌ای درپیش دارید.
- اردیبهشت: انتظار هدایائی غیر منتظره‌ای را داشته باشید. در محیط زندگی‌تان تغییراتی حاصل میشود.
- خرداد: احتمالا درخانواده صحبت آینده مطرح میشود. ناچار هستید درباره موقعیت خود دقیق شوید.
- تیر: ازهمکاری بیشتر اطرافیان برخوردار میشوید. شاهد جریان جالبی خواهیدبود.
- مرداد: برای انجام نقشه‌هائی که مدتهاست در صدد اجرایشان هستید فرصتی بدست می‌آورید.
- شهریور: ترتیب یك کار جدید یازندگی مستقل‌فکرتان رابخود مشغول میدارد. پول کافی دریافت میکنید.
- مهر: برای روبراه ساختن یك‌امر مهم بدیدار چند نفر می‌روید. روزهای پربرکتی درپیش‌دارید.
- آبان: یکی از نقشه‌های شما باشکست مواجه می‌شود امابزودی آنرابخوبی جبران خواهیدکرد.
- آذر: از میهمانی عزیز، پذیرائی می‌کنید. در محیط شغلی به‌کار مهمتری گمارده میشوید.
- دی: درزندگی شما دخالت‌های بی موردی میشود. اگر تقاضای شغلی داده‌اید احتمال موفقیت زیاد است.
- بهمن: دوستان خودرا ملاقات می‌کنیدوآنها خبرخوش بشما میدهند در فعالیت‌های اجتماعی مفیدی شرکت می‌کنید.
- اسفند: زندگی خصوصی‌تان دستخوش تحولاتی میشود در مورد نقشه‌ای که‌دارید با دوستان مشورت کنید.

جدول

جدول عادی شماره ۹۲۵۹

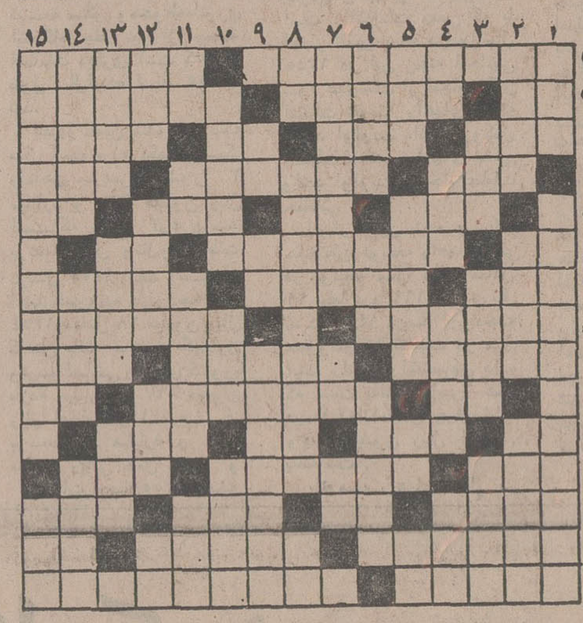

افقی:
۱- از مشهورترین نویسندگان معاصر ایران که آثار اوپس از مرگش شهرت فراوان یافت - در یکجا قرار و آرام ندارد ۲- غنیمت باشد - همان پائین است - به ارزوی دل رسیده ۳- دیگر سرکشی نمی کند - قصد و اراده - پایتخت کشور چکمه‌سان- میوه تازه به بازار آمده ٤نخی که آنرا تابیده باشند- اعضایش هیئت وزیرانند - درخت خوش قامت ٥- در جوانمردیش شک نکنید - از کلمات‌نفی - پسوند مانند - عید ملی ویتنامی‌ها ٦- شراب فرنگی - در ساختمان های بزرگ خدمت میکند - قورباغه ۷- عزیز بی‌جهت-ایالتی در هند - آنچه در جنگ از دشمن میگیرند ۸- ازکشور هائی که در جنگ‌دوم صدمات فراوان دید - از جمهوریهای اروپائی ۹- در دستور زبان، استفهام دارد - پیشوائی کردن است - سگی که علاقه عجیبی به پاچه گرفتن دارد ۱۰- ضربه با سر در فوتبال - نشریه‌یی که هر دوازده ماه یکبار منتشرمیشود - پرنده خوشپر ۱۱- عددی است - رنگ بی‌جلا - ضمیر مفرد - قدرت وتوانائی ۱۲- رامین عاشقش بود - دولت مستقیم و غیر مستقیم میگیرد - از زیباترین شهر های فرانسه ۱۳- تشنه لب زودترگول آنرا میخورد - طاقچه بالا - خدا رحمتش کند - پسوندیست ۱٤- خودش را از قید وبند راحت کرده - تن لش را گویند - حرف صریح ۱٥- گاهی طعنه به صدف میزند - از مشهور ترین نویسندگان ایرلندی که شوخ طبعی او نامش را سر زبانها انداخت.

عمودی:
۱- بالای مجلس - زمانی علاج رودل با آن میکردند ۲- گالوپ از همه چیز میگیرد - با آن نان راپهن می کنند - حتمازمانی آباد بوده ۳-بزرگ قوم - شهری که اناری‌مرغوب دارد - از کشور های فناشده ٤-ترکانی که زمانی فرمانروایی کردند - حشره‌ایست - کسیکه از کارش پشیمان است - چه بسیار ٥- حرف راندن چهارپا - ماشینی‌را تمام و کمال‌اجاره کردن - مادر است و عزیز - گوشت درون‌قوطی ٦- اولین پولیکه در ایران به ضرب رسید - پول خرد هندیها -در آسمان چشمک زن است ۷- کشوری که جای روم سبز شد - علامت مفعول بیواسطه - در هم پیچیدن ۸- پولی در کشوری آسیایی - ساحلش شلوغ ترین ساحل در

حل جدول شماره ۹۲۵۸

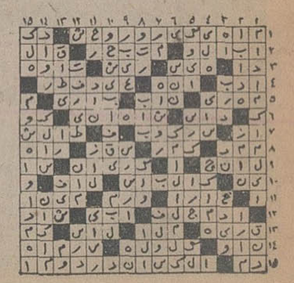

جدول ویژه شماره ۶۱۹

افقی:
۱-کاشف میکرب جذام - یکی‌ازیاران عیسی‌مسیح ۲- تلخ- یکی از نواحی خوش آب و هوای کرمان - زادگاه خالق شاهنامه است ۳- واحدی در ارتش - زندانی معروف که مسعود سعد سلمان سالهای عزیز عمر خویش را در آن‌گذراند - بلی به زبان ایتالیائی - مرگ و زوال ٤- حشره پشمخوار - ازگاو هایی که ماتادور جنگیدن با آن را افتخار خویش میداند - هزار ٥- دفعه و مرتبه - آغوش - از فلاسفه‌انگلیسی که بانی مکتب جدید تجربی است - از آثار دوندگی است ٦- گرداگرد لب و دهان - چشم تنگش را خاک گورپرمیکند - تردستی در کار ۷- فعلا که نوعی مضمون کوک کردن شده- عیسوی مذهب با آن به خاک میرود - بیماری که شیش آنرا انتقال میدهد ۸- درختی که ثمر میدهد - اولین شیمی‌دانی که اجسام آلی مصنوعی ساخت ۹- دردی آزارش میدهد که چنین تکیده شده - عملی قبل از شستن‌لباس - سازمانی در آمریکا ۱۰- زمین - مشهور ترین سالن جهان - ماه گذشته ۱۱- مدتهاست با خسیس نسبت پیدا کرده - گوسفند قربانی که به مکه میبرند - هنوز در لفظ انگلیسی - واحد شتر ۱۲- از اصطلاحات موسیقی - کشوری در اروپاکه در قدیم گل بود - ستاره‌یی در خرس کوچک ۱۳- قصه و افسانه - رنگ موی فوری - گودال بزرگ - شهری‌در استان مازندران ۱٤- از موسسات نیکوکاری وابسته به سازمان ملل متحد - گوشه‌ای از دستگاه همایون - گرداگرد زمین را گرفته ۱٥- یک دسته‌نور - یکی از اخوان سازنده هواپیما.

عمودی:
۱- برای کارهای‌بزرگ‌کمرش رامی‌بندند - اثری از ویکتورهوگو ۲- پارچه کج بریده شده - دل که چنین باشد نیکوست - از گلهای زیبای باغچه‌ای ۳- خالی در ورق - با آن بر روی آب گردش می‌کنند - مال اشتر را با توکل هم توان بست ٤-زهر- مسافتی که تیر می‌پیماید تا به هدف برسد - گاهی در خون‌بالا میرود - زنان ٥- قسمتی از پا - مرکزکوروم بازارش را از رونق انداخت - آلتی است طربناک - آب پاک ٦- بخشاینده- در کنار که باشد نیکوست - مظهر باریکی است ۷- ازدرختانی که در افریقا میروید و کلفتی تنه‌اش تابیست متر میرسد - ضمیرمفرد - دباغی‌کردن‌پوست ۸- رودی دراروپا - وقتی که شاعرملک شده بود در آنجا مسکنش داده بودند - گاهی برای رفع دلخوری می‌زنند! ۹- مثل و مانند -گوشت ترکی - از نویسندگان فلسفی قرن هجدم فرانسه ۱۰- نویسنده کتاب «ویلهلم‌تل» - واجب و ضروری - هر جسم که برق از آن‌عبور میکند ۱۱- تکرارش مددامن‌خانم اروپائی است -پیشاوندیست- نوعی پارچه باشد - زبان بسته ۱۲- بادی که نمی وزد- یکی ازناراحتی های معده -خویذیر معروف - از رفتنی ها! ۱۳- حرفی که مولای درزانجامش نمی‌رود - در امان خداست!- از شاعران مشهور معاصر ۱٤- خوراک‌اشتران - کودک است ونوزاد - یکی از نشریات هفتگی در ایتالیا ۱٥-نویسنده کتاب «ماجرای جوانی یک استاد» - ضربه‌ای با پا برتوپ.

حل جدول شماره ۶۱۸

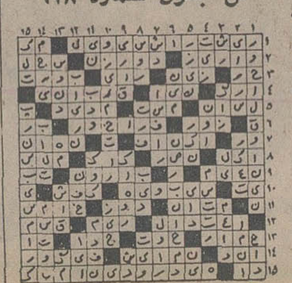

جایزه‌ای که هرگز تکرار نخواهد شد
۷ گنج
جایزه بلیط های نوروزی ۲۰ بهمن همزمان با انتشار معرفی میشود

کاشی سعدی
کاشی سعدی
پیشرو در صنعت سرامیک ایران

جشنواره و سمینار
تئاتر شهرستانها
وزارت فرهنگ وهنر وسازمان رادیو تلویزیون ملی ایران
برگزاری جشنواره و سمینار تئاتر شهرستان راز ۲۱ تا ۳۰ فروردین ۱۳۵۵ اعلام می‌نماید. از همه هنرمندان بویژه، دست‌اندرکاران تئاتر دعوت می شود برای برگزاری شایسته این برنامه باما همکاری نماید. برای آگاهی بیشتر به نشانی دبیرخانه جشنواره و سمینار تئاتر شهرستان خیابان پهلوی - جنب خیابان آریامهر - کوچه بوعلی- شماره ۱، تلفن ۶۲۶۷۲۶ و ۶۲۶۷۲۷ تماس بگیرند. م الف ۲۳۲۰۲

وستفراست
محصولی
از کشور دانمارک بزودی در ایران
Vestfrost

آژانس مسافرتی موندیال تقدیم میدارد
تورهای نوروزی با هواپیمای جت، در هتل های درجه یك، صبحانه و ناهار، ایاب و ذهاب گردش و ورودیه‌ها، عوارض فرودگاهها، در معیت مترجم ایرانی و راهنمایان محلی

تور ۱۲ روزه لندن - هامبورگ- پاریس قیمت ۶۴۰۰ تومان
باصبحانه حرکت ۲۶-۲۷-۲۸-۲۹ و ۳۰ اسفند ۱و۲ فروردین

تور ۱۴ روزه لندن قیمت ۵۴۰۰ تومان
باصبحانه حرکت از ۲۲ اسفند تا ۲ فروردین هر روز

تور ۱۴ روزه لندن پاریس ۵۹۹۰ تومان
باصبحانه حرکت از ۲۲ اسفند تا ۲ فروردین هر روز

تور ۱۴ روزه بارسلون - پالمامایورک
رم قیمت ۷۷۵۰ تومان حرکت ۲۸ اسفند

تور ۱۴ روزه شرق بهشت ۸۳۵۰ تومان
دیدار از بانکوك - سنگاپور - مانیل - هنگ‌کنگ
حرکت ۲۵ - ۲۷ - ۲۹ اسفند.

تور ۱۵ روزه لندن - هامبورگ
قیمت ۶۲۰۰ تومان
باصبحانه حرکت ۲۶-۲۷-۲۸-۲۹-۳۰ اسفند و۱ و ۲ فروردین

تور ۱۶ روزه هلند قیمت ۷۹۰۰ تومان
دیدار از ژنو - پاریس - لندن - آمستردام حرکت ۲۸ اسفند

تور ۱۶ روزه پارادایز قیمت ۸۵۶۰ تومان
دیدار از بانکوك - دنپاسار (بالی) - جاکارتا - سنگاپور - هنگ‌کنگ حرکت ۲۶-۲۸-۳۰ اسفند

تور ۱۸ روزه بارسلون قیمت ۸۲۵۰ تومان
دیدار از رم - بارسلون - پاریس - لندن - ژنو
حرکت از ۲۴ اسفند تا ۲ فروردین هر روز

تور ۱۹ روزه جزایر قناری قیمت ۸۸۵۰ تومان
دیدار از مادرید - سانتاکروز - لندن - رم
حرکت ۲۶-۲۷-۲۸-۲۹-۳۰ اسفند و۱و۳ فروردین

تور ۲۱ روزه رم - لندن - پاریس
قیمت ۷۵۰۰ تومان باصبحانه
حرکت ۲۵-۲۶-۲۷-۲۸-۲۹-۳۰ اسفند و اول فروردین

تور ۲۱ روزه ریویرا قیمت ۸۵۴۰ تومان
دیدار از نیس - بارسلون - لندن - پاریس - رم
از ۲۰ اسفند تا ۲ فروردین هر روز

تور ۲۱ روزه تاج‌محل قیمت ۱۳۹۵۰ تومان
دیدار از دهلی - بانکوك - توکیو - اوزاکا - هنگ‌کنگ - سنگاپور. حرکت ۲۵-۲۷ اسفند

تور ۲۱ روزه سانفرانسیسکو
قیمت ۱۳۹۰ تومان
دیدار از نیویورك - میامی - هوستون - لوس‌آنجلس - لاس‌وگاس - سانفرانسیسکو و ۵ روز اقامت درلندن
حرکت ۲۶-۲۷-۲۸-۲۹-۳۰ اسفند و۱و۲ فروردین

تور ۲۱ روزه آفریقای جنوبی
قیمت ۱۲۹۰۰ تومان
دیدار از ژوهانسبورگ - کیپ‌تاون - نایروبی و قاهره
حرکت ۲۷ اسفند

تور ۲۲ روزه فوجی یاما
قیمت ۱۳۹۵۰ تومان
دیدار از بانکوك - سنگاپور - توکیو - اوزاکا - سئول - هنگ‌کنگ
حرکت ۲۱-۲۳-۲۴-۲۶-۲۸-۳۰ اسفند و اول فروردین

تور ۲۵ روزه استرالیا
قیمت ۱۴۶۵۰ تومان دیدار از توکیو - مانیل - سیدنی - سنگاپور - بانکوك - هنگ‌کنگ حرکت ۲۶ و ۳۰ اسفند

تور ۲۷ روزه آمریکای جنوبی
قیمت ۱۸۵۰۰ تومان
دیدار ازریودوژانیرو - سائوپولو - ایگواسو - بئنوس‌آیرس - لیما - ایکیتوس - مکزیکو - آکاپولکو حرکت ۲۶-۲۷-۲۸ اسفند

تور ۳۸ روزه دوردنیا قیمت ۲۱۸۵۰ تومان
دیدار از بانکوك - هنگ‌کنگ - توکیو - هونولولو - سانفرانسیسکو - لاس‌وگاس - لوس‌آنجلس - واشنگتن - نیویورك - لندن حرکت ۲۸ اسفند

IATA - UFTAA - PATA - ASTA - WATA - AFTA
جمعه‌ها بازار موندیال

توجه: قیمت‌های بالا با تسهیلات پرداخت برای اشخاصی است که حداکثر تا اول اسفند رزرو و تسویه نمایند.
بلیط کلیه شرکتهای هواپیمائی جهت پرواز به آمریکا - خاوردور - لندن - پاریس - رم و سایر شهرهای اروپا همه روزه بفروش میرسد
برای رزرو مراجعه به آژانس مسافرتی موندیال خیابان ویلا شماره ۱۵ تلفن های ۸۲۱۹۹۰ و ۸۳۲۹۷۹ و ۸۲۵۲۶۶ مراجعه فرمائید
54-M0-2

برای تهیه تورهای فوق و هرگونه بلیط مسافرت هوائی داخلی و خارجی به:
آژانس مسافرتی ایست اکسپرس
بازار - چهارراه گلوبندك ساختمان بهروز تلفنهای ۵۳۲۴۸۴ - ۵۲۵۱۵۵ - ۵۳۱۸۰ مراجعه فرمائید.

در پارلمان ایران

★ رئیس کمیسیون بودجه :

تهرانی‌ها اگر پل ومترو میخواهند، خودشان پول بدهند

خروار ها پیاز و پرتقال بعلت نبودن راه در انبار ها میپوسد

علیرضا شفائی

رسیدگی به بودجه سال ۱۳۵۵ کل کشور که ازبامداد دیروز در کمیسیون بودجه مجلس شورایملی آغازشده‌است. ازروز شنبه با آغاز رسیدگی به بودجه وزارتخانه هاوسازمان‌های دولتی‌دنبال میشود.

درجلسات صبح‌وعصر دیروزو صبح‌امروز بحث‌در کلیات‌ورسیدگی به تبصره‌ها وماده واحده جریان‌داشت‌وپیش‌بینی‌میشود باپایان گرفتن کار رسیدگی درکمیسیون‌بودجه ،بودجه سال ۱۳۵۵ کل‌کشور در جلسات‌علنی صبح‌وعصر روزهای سوم‌و پنجم اسفند مجلس‌شورایملی باسخنان شش‌تن ازنمایندگان ضو دوجناح مطرح شود وآنگاه‌وصول لایحه بودجه درجلسه‌علنی ششم اسفند مجلس سنا اعلام‌گردد‌وبعداز نیمه دوم‌اسفندماه‌آماده طرح‌در جلسه‌علنی مجلس‌سنا شود .

مهندس ریاضی رئیس مجلس شورایملی درنخستین جلسه کمیسیون بااشاره به‌کار مهندسان مشاور گفت متاسفانه‌بسیاری‌از مهندسان مشاور صلاحیت کار ندارند واغلب آنان نیزبا پیمانکاران منافع مشترک‌دارند.

چرا باید پیازها بپوسد؟!

دکترحبیب‌دادفردرئیس کمیسیون بودجه مجلس شورای ملی‌در تذکراتی‌پیرامون تنظیم‌بودجه به‌لزوم تسریع درایجاد راه‌های‌روستائی اشاره کردوگفت ما الزاما کالاهائی وارد میکنیم که‌اگرراه های‌روستائی داشتیم وارد نمی‌کردیم مثلادرحال‌حاضر خروارها پیاز درروستاهای ما وجود دارد ولی‌بعلت ریزش برفو نبودن‌راه‌پیازها درحال فاسدشدن است ودرنتیجه درشهر هاپیازبصورت یک‌کالای کمیاب درآمده است. وآنگاه افزود چرابایدد پرتقال مادرانبار های‌شمال بپوسدو ۲۰۰هزار تن پرتقال ازخارج واردکنیم؟اگر راه‌های روستائی داشتیم‌ـ هرگز باچنین گرفتاری مواجه نمیشدیم. درآذربایجان یک روست سراغ دارم که میتواند میوه مملکت رابخوبی تامین‌کند ولی بعلت نبودن راه روستائی اکنون ازاین قدرت استفاده نمی‌شود.

اگر پل و مترو میخواهند ،پولش رابدهند

علی‌اصغر مظهری رئیس کمیسیون اطلاعات وجهانگردی نیز طی تذکراتی ضمن‌یادآوری ضرورت توجه به مناطق روستائی که‌بیش‌از ۵۰ درصد جمعیت کشور درآن سکونت دارندگفت اگر ترافیک تهران خراب‌است‌چرا ازبودجه عمومی می‌خواهیدپل هوائی بزنید، اگر تهرانی هاپل‌هوائی و مترو می‌خواهند، خودشان پول‌بدهند وآنرا بسازند .ماکه نباید منافع ۵۰ درصد روستائیان مملکت رافدای ۵۰ درصدبقیه یعنی شهرنشین‌ها بکنیم. چرابه‌کودکی‌که درشهر مرکبت خیز «بم» سکونت‌دارد وبمی‌استو درخت‌پرتقال رادرحیاط خانه‌اش می بینند پرتقال برزیلی‌ـ آنهم‌باندازه یک‌گردو‌ـ میدهند؟چرانبایداین مسائل مورد توجه مسئولان مربوط قرارگیرد. اینها همه‌حرف‌مردم است‌که ماآنرا بازگو میکنیم.

۳۱۳ میلیارد ریال‌مالیات امسال

درکمیسیون بودجه‌مجلس درخصوص کسری بودجه مربوط به کسری درآمد نفت‌گفته شدکه‌هم‌اکنون دولت سرگرم مذاکره با شرکت‌های مربوط میباشدوامیدوار است‌که‌به نتیجه‌برسدوبتواند کمبود بودجه را تامین‌کند واگربه‌نتیجه نرسید ناگزیر کارهای‌بازرگانی راهم‌بدست خواهدگرفت‌واین کمبود راتامین خواهدکرد زیرا بهرحال به افزایش صادرات نفت‌امیدواری بسیار است.ولی‌بهرحال به مسئله استفاده ازوامهای خارجی ووطنی وتسهیلات‌بانکی هم توجه خواهدشد و هر کدام این‌تلاش اصل مربوطه صرفه‌جوئی را ازیادنخواهد برد. مجیدی وزیر مشاور ورئیس سازمان‌برنامه‌گفت بایدبایک برنامه‌صحیح و حساب شده‌کاری کنیم تادرسالهای آینده‌بتدریج ارقام درآمدها بیشتر از محل‌درآمدهای غیرنفتی‌تامین کنیم‌واقتصاد سالمی بسازیم که‌بتواند روی‌پای خودبایستد. درسال‌جاری ۳۱۹ میلیارد ریال ازمحل مالیات ها درآمد داشته‌ایم که‌برای سال‌آینده‌این‌رقم به۳۱۳ میلیارد ریال افزایش یافته ودرحالیکه بیش‌ازاین مبالغ ماضرر کالاهای مورد نیاز مردم را میدهیم وهدف‌کمک به‌طبقات کم‌درآمد است.

وزیر مشاور ورئیس سازمان‌برنامه درکمیسیون بودجه مجلس اعلام کردضرر دولت‌درخرید و فروش محصولات موردنیاز مردم‌درسال جاری ۷۰ میلیارد ریال بوده‌وسال آینده این‌رقم تا۷۴۵ میلیارد ریال پیش‌بینی میشود.

وزیر کشاورزی و منابع طبیعی‌نیزاعلام‌کرد درباره قیمت‌گذاری محصولات کشاورزی ـ نرخها برمبنائی تعیین خواهدشدکه برای تولید کننده منافع مشروعی داشته باشد.

کمیته ملی حمایت ازمصرف کننده اعلام کرد

داروهای ضروری کمیاب است

کمیته ملی حمایت‌ازمصرف کننده اعلام کرد : شیرخشک نکتارمل که قبلا ۱۰۰ ریال‌بود، اکنون وارد کننده آنرا به ۱۶۷ ریال می‌فروشد و همچنین پنبه هیدروفیل از ۱۲۸ ریال با تغییر نام به پنبه هیدروفیل اردیش به ۱۸۱ ریال افزایش یافته است .

در جلسه کمیته ملی گفته شد : برخی از مسئولین داروخانه هائی که نسخه های بیمه‌ای قبول می‌کنند ، رفتاری ناخوش‌آیند دارند و اکثرا بعنوان این که داروئی‌موجود ندارند مریض را به داروخانه های دیگر حواله می‌دهند و یا برای داروهایی که کمیاب است آنقدر منتظر میمانند تا وارد کنندگان‌برایشان بفرستند و بدین ترتیب موجبات‌ناراحتی بیمه شدگان فراهم می‌آید . از طرفی بعضی از داروهای‌خاص از جمله انسولین ارگانون‌و یا مالوکس چندی است نایاب است .

ترافیک ومسکن

کمیته مبارزه با گرانفروشی سپس نسبت به مسائل زیر نظرات و تصمیمات متخذهرا برای اقدام به دبیرخانه کمیته ملی اعلام داشت :

★ باتمام‌راه‌حلهائی‌که برای دگرگونی ترافیک تهران‌عنوان می‌گردید هنوز مشکلات درجای خود باقی است و روز بروز رفت و آمد سخت‌تر میشود تا جائی که جرائم سنگین هم که گفته میشد راه‌گشای‌کار خواهد بود ، مشکل راحل‌نکرده است. مقامات مسئول باید در این باره فکری اساسی و عاجل نمایند .

● با وجود کمبود مسکن در محدوده تهران ، معهذا انشعاب آب به کسانی که در این محدوده قصد ساختمان دارند تا مدتی داده نخواهد شد به همین جهت با این‌مضیقه جدید پیشرفتی که بایددر امر ایجاد مسکن حاصل شود‌بعهده تعویق خواهد افتاد .

تعمیرگاهها

کمیته معتقد است : باتوجه به کمبود تعمیرگاههای اتومبیل در سطح شهر ، صدور اجازه تاسیس تعمیرگاههای مجهز در خارج از شهر با مشکل انشعاب آب و برق روبروست و این مسئله باعث سرگردانی متقاضیان و معوق ماندن یک امر لازم و ضروری‌شده‌است. کمیته تاکید می‌کند که ایجاد تعمیرگاههای مجهز اتومبیل‌از مسائلی است که باید درباره آن فورا اقدام شود .

گرانی لوازم‌التحریر

● بازرسان کمیته ملی اطلاع دادند : عرضه نخ‌قرقره خیاطی در بازار کم شده وبا عدم عرضه و بویژه در آیام قبل از نوروز ، تولیدکنندگان و فروشندگان عمده خواسته‌اند تضیقاتی فراهم کنند .

● واردکنندگان‌وفروشندگان لوازم‌التحریردربازاربین‌الحرمین نرخ بیش از ۱۶ قلم گونیا ، خودکار ، مداد ، ماژیک و خط‌کش و پاک‌کن را افزایش دادند .

در۲۴ساعت گذشته:

کشته‌شدگان ومجروحان حوادث گوناگون

۴عابر کشته‌شدند

دیشب در حوادث رانندگی تهران‌و شمیران ، چهار نفر کشته شدند و به ۷۴ اتومبیل خسارت وارد شد . درمیدان شهناز موتوسیکلتی برانندگی محمد حسین عباسی با زن ناشناسی برخورد کرد واورا کشت . در خیابان امیریه نیز یک موتوسیکلت سوار به نام منصور صفی زاده با زنی‌بنام نصرت تصادف کرد و باعث مرگ اوشد.مرد پنجاه‌ساله‌یی در خیابان ری زیر اتومبیل ۴۱۱۶۶ تهران ـ س برانندگی محمد باقر برق‌سر رفت و کشته شد . پسر دهساله‌یی نیز بنام داریوش در اتوبان ایوبی زیرپیکان ۶۶۳۴۹تهران ـ ج رفت وپس ازانتقال به درمانگاه پارت جان سپرد.

ساعت ۳ بامدامروز اتاقف امروز اتومبیل آریا شماره ۳۳۵۱۵ در میدان ٤ پهلوان (درو ازمقزوین) بعلت‌لغزندگی سطح خیابان و عدم کنترل راننده ، وارد آبنمای میدان شد و کنار مجسمه میدان توقف کرد دراین حادثه‌بکسی آسیب نرسید.

ساعت ۳ بامدادامروز اتاقف مخصوص کارگران ساختمانی در خیابان‌پهلوی براثرپارندگی شدید شب گذشته بر سر کارگرانی که خوابیده بودند فروریخت . ماموران امداد آتش نشانی‌و اورژانس‌تهران کارگران را از زیر آوار خارج کردند . در این حادثه کارگری بنام علیرضائی‌مجروح شد که به بیمارستان انتقال یافت .

اتومبیلی‌که‌در خیابان دروازه قزوین وارد آبنمای میدان‌شد

آموزگار کشته شد

نسوج ـ خبرنگاراطلاعات: طی یک حادثه رانندگی در تسوج آذربایجان آموزگار ۲۵ ساله این شهر کشته شد .

ابو الفضل‌موسوی ازمدرسه به خانه بازمی‌گشت‌که موتو ـ سیکلتی بشدت باوی برخورد کرد و باعث خونریزی مغزی او شد .

موتور سوار توسط ماموران دستگیر شد و جسد آموزگار تسوجی با انجام تشریفات قانونی دفن گردید .

راه‌هراز بسته‌شد

برف بار دیگر جاده های آذربایجان و شمال ـ هراز و چالوس‌ـ را پوشاند وآمد وشد وسایل نقلیه‌را دراین‌راهها مختل کرد.

در پلور ـ مسیر راه تهران و آمل ـ حدود یک متر برف‌به زمین نشست و راه هراز بسته است . پلیس راه نیز جاده تهران ـ چالوس را بواسطه توفان برف‌تا اطلاع ثانوی بست .

●ریزش برف در تبریز که‌از دیشب‌شروع شده بود، بمدت ۵ ساعت ادامه یافت . ازسحرگاه امروز ،بار دیگر ریزش برف در این شهر آغاز شد و تاحدود ظهر به‌شدت ادامه یافت.

صبح امروزهواپیمای مسافربری تهران‌ـ تبریز بعلت ادامه‌ریزش برف و نامساعد بودن هوای‌تبریز، نتوانست در فرودگاه این شهر، بزمین بنشیند وبه تهران بازگشت

باند فرودگاه تبریز پوشیده‌از برف است‌وآماده پذیرش‌هواپیما نیست .

عدد رضائیه نیز دیشب بمدت ۵ساعت برف باریدولی صبح‌امروز آسمان شهر به تدریج صاف و آفتابی شد.

●در مراغه بمدبال ریزش ٦ ساعت برف، ۲۵ سانتیمتر برف بزمین نشست.

مسافران سرگردان

●پلور ـ ریزش برف در پلور بین راه تهران ـ آمل (هراز) از ساعت ۱۱و۳۰ دقیقه صبح دیروز شروع شدو همچنان ادامه‌دارد.

تاکنون (۱۰صبح)در پلورحدود یک متر برف بزمین نشسته و دهها اتوبوس و اتومبیل ، بین‌راه مانده‌اند .

تنها نانوایی پلور چندی پیش به اتهام تخلف از قانون‌نظام‌صنفی بسته شدو دراین منطقه نان‌پیدا نمیشود .

اهالی‌این منطقه نیز خودشان نان را از آمل تهیه میکردند . سرماوبرف از یک‌طرف وگرسنگی از سوی دیگر ،مسافران وارنج میدهد.

خبرنگاران ما ریزش برف و باران در شهرهای زنجان،اراک، رشت ،بندر پهلوی، ساری ، چالوس ،شهسوار ،کرج‌و شهر های فارس راگزارش کرده‌اند.

هوای تهران فردا نیمه ابری همراه با باد خواهد بود. پیست آبعلی‌و دیزین‌برای‌اسکی مناسب است.

گزارش هواشناسی در مورد پیست های اسکی بشرح زیر است .

ارتفاع برف در پیست آبعلی بالا ۱۱۰ ـوسط ۱۵۰و پائین ۱۱۰ سانتیمتر .

ارتفاع برف‌در پیست دیزین‌در بالا، وسط و پائین ۱۰۰سانتیمتر است.

مراسم دعا ونیایش در مدرسه زبانهای خارجی

در ساعت چهار بعداز ظهر روز چهارشنبه ۱۵ بهمن ماه ۱۳۵٤ مراسم دعاو نیایش در سالن اجتماعات موسسه واقع در خیابان پهلوی با حضور مدیرعامل موسسه‌هیئت مدیره، استادان و دانشجویان بعمل آمد که آقای اشکانی استاد موسسه بیانات‌مشروحی ایراد نمود .

در خاتمه‌سلامتی شاهنشاه آریامهر ووالاحضرت ولیعهد و خاندان جلیل سلطنت از خداوند متعال مسئلت گردید.

اظهار امتنان وسپاسگزاری

بدین وسیله از جناب آقای دکتر کریم مصطفوی جراح معروف و حاذق و رئیس بیمارستان الوند که در انجام عمل جراحی اینجانب نهایت سعی و مجاهدت را بعمل آورده‌اند تشکر و سپاسگزاری میکنم .

در اینجا لازم میدانم از آقای دکتر برین متخصص بیهوشی و بانوان آقائی‌ـ احدی‌ـ اخوان‌ـ تابه ‌ـیحیی‌ـ وطفخواه ‌ـاکبری‌ـ خوشنودی ‌ـ مختاری ‌ـ قصری ‌ـ محمودی ‌ـ شاهانی و حسنی ، بهاران و کمک بهاران بخش قدیم جراحی این بیمارستان که درمداوای اینجانب کوشش کردند تشکر کنم .

فردوس قربانی ـ خبرنگار روزنامه اطلاعات

دانشجویان ، کارکنان واستادان مدرسه عالی ترجمه

بمناسبت سالروز ۱۵ بهمن ورفع خطرازوجودشاهنشاه آریامهر مراسم‌دعاونیایش برپاکردند

آقای دکتر عباس آریانپور کاشانی (رئیس مدرسه عالی ترجمه):

در حالیکه اغلب ممالک دنیا دچار گرفتاریها، مشکلات و نابسامانی‌هائی هستند ،ما در پناه ثبات‌وامنیت‌اقتصادی و سیاسی ، هر روز دامنه پیشرفتهای خود را تحت رهبریهای‌خردمندانه‌شاهنشاه آریامهر وسعت می‌بخشیم.

بامدادروز گذشته‌چهارشنبه پانزدهم بهمن ماه ـ بمناسبت سالروز رفع خطر از وجود شاهنشاه‌آریامهر ،دانشجویان، کارکنان و استادان مدرسه عالی ترجمه،در یک گرد هم‌آئی پرشور درسالن اجتماعات این مدرسه ، مراسم دعا و نیایش برپا داشتند .

اشاره به دومسئله اساسی وحیاتی

در این مراسم که با حضور آقای دکتر عباس آریانپور ـ رئیس و کلیه دانشجویان ، استادان وکارکنان مدرسه‌عالی ترجمه ـ ترتیب یافته‌بود ،ابتدا آقای‌کمال‌الدین سبزواری‌واعظ شهیر پشت میکروفون قرار گرفت و طی بیانات مبسوطی اظهار داشت :

مراسمی که امروز درسراسر این مملکت‌برپا گردیده ونمونه آن همین مجلس حاضر است ، از برای سپاسگزاری به‌آستان حق برای رفع شر از این‌ملت و این مملکت است . در این مجالس‌که‌همه برای دعاونیایش است ، هیچ چیز را نمیشود مورد بحث قرار داد، با این حال من به دو مساله اساسی و حیاتی‌اشاره میکنم که‌عبارتند از اول وحدت ملی،دوم‌تحول و تجدد .در مورد وحدت ملی باید بگویم شاهنشاه ما مظهر استقلال و وحدت ملی است و خطر برای شاه ، خطر برای کشور است .

ناطق سپس افزود :شاهنشاه آریامهر بادرایت و خردمندی به تمام مصالحی که بدرد این مملکت و پیشرفت این ملت میخورد‌دست‌زده‌اند تابامروز که ایران از شمال تا جنوب و از خاور تا باختر ، در همه جای کشور کار و کوشش و فعالیت است ، یا برای امر زراعی یا برای امر صنعتی ، همین تشکیل حزب رستاخیز، چه اقدام ارزشمندی بود در جهت تحکیم و حفظ وحدت ملی ... تحولات و دگرگونی هائی که در پرتو نیات‌بلند پایه شاهنشاه آریامهر نصیب ملت ایران گردیده و سعادت ورفاه جامعه ایرانی را فراهم آورده به اندازه‌ای آشکار است که وضع امروزرااز نظر پیشرفت و ترقی نه تنها با ده و پانزده سال قبل ، حتی با یکسال‌پیش هم نمیتوان مقایسه کرد .

آقای کمال‌الدین سبزواری آنگاه ادامه داد :

بسیارجای شکرگزاری است‌که حق تعالی مکرر شاهنشاه ما را از هرگزندی حفظ فرموده است . همین قضیه ۱۵ بهمن، تفضل الهی و دست خداوندی بود که شاهنشاه ما را برای ما نگهداشت،چون بایدمعظمله ملت رانگهدارندوماخداوند را سپاسگزاریم که شاهنشاه ملت دوست و صاحب اراده و توانا یما را در پرتو الطاف خویش برای‌ما نگهداشته‌است و ما عمر دراز با مصونیت از هر حادثه برای شاهنشاه آریامهر و سلامتی وطول عمر برای علیاحضرت شهبانو و والاحضرت همایون ولیعهد نور چشم محبوب ملت ایران، ازدرگاه حضرت‌احدیت مسئلت داریم .

اظهارات رئیس مدرسه

پس‌ازسخنان‌آقای کمال‌الدین سبزواری آقای دکتر عباس آریانپورکاشانی‌ـ رئیس‌مدرسه عالی ترجمه ـ رشته سخن را بدست گرفت و گفت :

ـ در برابر الطاف و مراحم الهی که با دفع خطر از ذات مبارک شاهنشاه‌آریامهر نصیب ملت ایران گردیده است سهم ما دو چیز است ، حق‌شناسی که عملا نشان دهیم و آنچه خوب و مورد پسند خداوند است عمل کنیم .

همه در فکر سازندگی

دکتر عباس آریانپور کاشانی، سپس ضمن بیان توضیحات مبسوطی‌پیرامون خصوصیات اخلاقی و روحی ایرانیان و اشاره به پیشرفت های‌شگرف و همه جانبه‌ای‌که تحت‌رهبری های خردمندانه شاهنشاه آریامهر نصیب‌ملت‌ایران‌گردیده است ، چنین‌به‌سخنان خویش ادامه داد :

ـ جامعه‌ای سعادتمند و خوشبخت است که افراد آن همه در فکر سازندگی باشندو هر روز نسبت به روز قبل گامی به جلوتر بردارند .البته برای دریافتن این نکته که ما چقدر درسال‌های‌اخیر پیشرفت کرده‌ایم ،خیلی راحت میتوان مقایسه کرد .واقعیت اینست‌که حتی ملل راقیه نیز از نظر سرعت پیشرفت به ما نمیرسند، میزان رشد ملی و پیشرفت ایران در دنیا بی نظیر است . نگاهی به دنیای امروز نشان میدهد که اغلب‌ممالک دچارچه مشکلات‌وگرفتاریها ونابسامانی هائی هستند ، در حالی که ما در پناه ثبات و امنیت ، اقتصادی و سیاسی ، هر روز دامنه پیشرفت و ترقی خودرا وسعت می‌بخشیم در جامعه بین‌المللی از ارزش و اعتبار و احترام بیشتری برخوردار میشویم ، که اینهمه را درسایه رهبریهای خردمندانه شاهنشاه آریامهر بدست آورده‌ایم و اینست که همه با هم دست دعا بسوی خداوندبرداشته ودوام سلطنت و سلامت شاهنشاه آریامهر وخاندان جلیل‌سلطنت را از درگاه‌کبریائی‌اش مسئلت مینمائیم .

گروهی از دانشجویان مدرسه‌عالی ترجمه که در سالن‌اجتماعات این مدرسه طی مراسم باشکوهی برای سلامت ذات مبارک شاهانه دعا کردند .

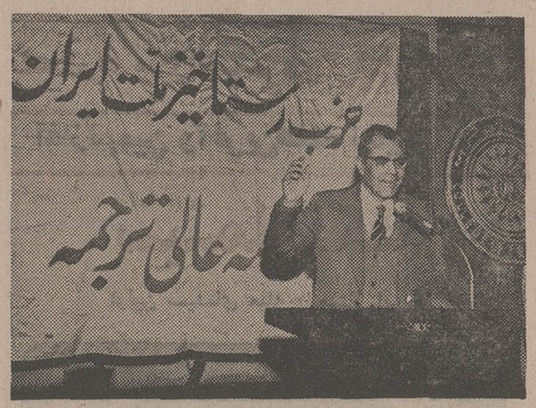

آقای دکتر عباس آریانپور کاشانی رئیس مدرسه عالی‌ترجمه در مراسم پرشکوه نیایش پیشرفت های سریع و همه‌جانبه ایران رابرهبری شاهنشاه‌آریامهر تشریح‌کرد .

توضیحات آقای امیرحسین امیرفیض وکیل آقای حاج علی اصغر شمس آذر روزنامه محترم اطلاعات

در برخی از مطبوعات‌بدون تحقیق و تدقیق کافی وعلم بکیفیت اتهام‌آقای علی‌اصغر شمس‌آذر خبرها واتهاماتی تحت عناوین محتکر بزرگ ـ گرانفروش فراری و امثال آن منتشر گردید.مطبوعات وزین میدانند که حیثیت و شرافت افراداجتماع به‌هر تقدیر در پناه قانون مصون ازتعرض‌بوده‌وجنبه‌حارسه دارد ونمیتوان قبل ازصدور احکام‌قطعی‌باانتشاراخبار نادرست‌آبرو وحیثیت انسانها را ببازی گرفت .

اتهام موکل من تعطیل کارخانه آردسازی بوده‌که دادگاه استان تبریز این مرکز تجسم استقلال قوه قضائیه و مظهر درخشش حق باانشاء رای برائت این انسان خودساخته را بجامعه و خانواده‌اش بازگردانید .

قوه قضائیه همگام بانظام شکوهمند وعدالت‌گستر شاهنشاه ایران و باالهام از روح عدالت خواهی انقلاب باصدور رائی‌که از خصائص پاسداری‌عدالت و انقلاب است تضمین شایسته دیگری از برتری‌حق و عدالت ابراز داشت .

امیرحسین امیرفیض وکیل آقای علی‌اصغرشمس‌آذر

کمیته‌یی هم برای تشویق «پاک»ها تشکیل دهید

بقیه از صفحه ۵

کوششهای مردم برای مبارزه‌بافساد خدای‌نکرده باشکست روبرو شود و یا مسکوت بماند، فساد جان تازه‌یی خواهد یافت و قوی‌تر خواهد شد. از اینرو پیشنهاد میکنم مبارزه با فساد با فعالیت های حساب‌شده اصولی و با برنامه‌ریزی دقیق و کامل و بنیادی باشد.

این فعالیت‌ها نباید فقط ضربتی باشد بلکه باید با برنامه‌های درازمدت بنیادی نیز همراه گردد .

خیانت نکنید

دکتر هوشمند تیرانداز :

بنظر من همانطوری که خائنان بایدتنبیه شوند، «خادمین»نیز باید تشویق شوند . بسیاری از خادمین در این جامعه در پایان خدمت صادقانه خود ، از مواهب زندگی‌نصیبی ندارند، درحالیکه اگر خائن بکارهایش ادامه دهد ، پس از بازنشستگی در رفاه کامل زندگی میکند و این خادم است که زندگی را باخته، نه خائن !

در تعریف فساد باید گفت: «فساد» عبارت است از هر چیزی که مخالف با قانون اجتماع ما و عرف و اخلاق باشد و «فاسد» کسی است که این چیزها را در جامعه نشناسد و به آنها عمل نکند. اما برای‌جلوگیری از فساد باید آموزش اخلاق و قانون را مانند سایر رشته‌های درسی از دبستان آموخت، تازمانی‌که افراد وارد زندگی اجتماعی میشوند با قانون و اخلاق آشنا شوند و از اصول آن پیروی کنند . فساد در عصر رستاخیز باید هرچه زودتر پیشگیری شود.

باید به مردم تفهیم کرد کسی که شاغل‌است و عهده‌دار مسئولیتی است درست‌انجام دادن آن کار و مسئولیت ، خود نوعی «عبادت» بشمار می‌رود. و همچنانکه تقلب و خیانت در نماز و فرایض دیگر مذهبی ، یک گناه کبیره است ، خیانت در کار و انجام مسئولیت هم گناه بزرگی است .

حرمت کار و حمیت شغلی بنظر من خیلی‌مهم است ورسانه‌های‌گروهی باید پیامبران موضوع درسطح اجتماع باشند. کسانی‌که‌خوب کارمیکنند باید تشویق شوند زیرا تشویق این افرادصدیق، خود نوعی تشویق جامعه بجانب صواب است.

چه‌کسی فاسد است ؟

دکتر منوچهر صدیقیان :

بنظر من در بی‌ـ گیری عاملین فسادو ریشه‌کن کردن آن ، باید به مراکز شکل‌ـ گیری شخصیت‌افراد توجه شود و افراد را ازکودکی ، انسان های‌شریف بارآورد. یک مادر با فرزند ٦ـ۷ ساله‌اش از خیابان رد میشود . زمستان است و خیابانها ، غرق در گل و لای. یک اتومبیل رد میشود و مقداری از گل‌ولای خیابان را به سروروی مادر و فرزند می‌ریزد . گذشته از بی‌توجهی راننده عکس‌العمل‌های متفاوت مادر میتواند زیربنای فکری کودک را بسازد. ممکن است مادر سنگی بردارد و بطرف ماشین پرتاب کند. شاید به راننده ناسزا بگویدو شاید هم با خونسردی عازم خانه شود ولباسهای گل‌آلود خود و کودکش را عوض‌کند. بهرحال، پدر و مادر و اطرافیان نقش مهمی در شکل‌گیری شخصیت کودک دارند و اگر خودشان خوب و شریف نباشند، کودکان فاسدی تحویل اجتماع نخواهند داد .

از اینها گذشته ، ما باید این مساله را روشن کنیم که آیا تنها به‌کسی که پولی را از خزانه دولت برمیدارد ، باید دزد و فاسد گفت یاابنکه باید بهرکسی که کار مثبت انجام نمی‌دهد و مثلا بعنوان یک رئیس در اداره‌اش تبعیض قائل‌میشود نیز فاسد گفته شود ؟

نتیجه‌گیری از میزگرد :

۱ـ تجدیدنظر در ارزشها با آموزش‌صحیح و دقیق از بدو تولد تا ورود به اجتماع با یک برنامه‌ریزی اصولی .

۲ـ شناخت دقیق فساد و تعریف آن.

۳ـ آموزش اخلاق و قانون و رابطه آن دو با هم .

٤ـ اعمال تشویق و گوش‌مالی .

۵ـ احیای ارزشهای سنتی و مذهبی‌جامعه ایرانی .

٦ـ جلوگیری و مبارزه با فساد در دو برنامه کوتاه مدت و درازمدت .

اطلاعیه

منطقه راهنمائی و رانندگی تهران‌درساختمان جدید واقع در خیابان امام. خیابان طاق‌بستان منشعب از میدان ایران‌نوین افتتاح‌گردید،اهالی محترم پایتخت میتوانند از تاریخ ۱۸ر۱۱ر۵٤ برای رسیدگی به تصادفات واقعه در محدوده منطقه مذکور و پرداخت جرائم وثبت‌نام‌گواهینامه رانندگی باین منطقه مراجعه فرمایند.

اداره راهنمائی ورانندگی تهران

مجله‌جوانان‌روزهای دوشنبه‌منتشرمی‌شود

قابل توجه فارغ‌التحصیلان دانشگاه تربیت‌معلم درسال تحصیلی ۵۲ـ۵۱

آلبومهای فارغ‌التحصیلی آماده‌توزیع می باشد لطفا برای کسب اطلاع بیشتر باداره فعالیت های فوق برنامه‌دانشگاه تربیت معلم مکاتبه و یا مراجعه‌فرمائید.

مالف ۲۳۱۹۸ ۱ـ۲

با گزارش اف.بی.آی

یک پزشک ایرانی در تهران بازداشت شد

باتهام فروش حشیش و قرصهای مخدر یک دانشجوی ایرانی در امریکا دستگیر شد

پدر و پسر باهم مکاتبه رمز داشتند و در نامه هایشان از کلمه «شکلات» بجای حشیش و قرصهای مخدر استفاده می کردند

باگزارش اف.بی.آی. یک پزشک ایرانی در تهران بازداشت شد. پسر پزشک نیز که دانشجوی دانشگاه «مریلند» امریکاست درآن کشور، قبل از بازداشت پدرش در تهران، دستگیر وزندانی گردید.

پدرو پسر ضمن آنکه دست بقاچاق موادمخدر زده‌بودند، باهم مکاتبه رمز داشتند ودر نامه‌هایشان بجای جمله مواد مخدر، ازکلمه «شکلات» استفاده میکردند.

پلیس امریکا، از چند روز پیش متوجه شد که یکدانشجوی ایرانی بنام «بیژن مقتدر» که در دانشگاه «مریلند» امریکا تحصیل می‌کند، درکار فروش و توزیع حشیش و قرصهای مخدر (روان گردان) دست دارد.

اف.بی.آی. دانشجوی ایرانی را زیرنظر گرفت‌وسرانجام‌هنگامیکه مشغول فروش حشیش و قرص مخدر بود، اورا دستگیر کرد.

اف. بی. آی. پس‌از دستگیری «بیژن مقتدر»، بجستجوی خود درخانه مسکونی او ادامه داد و موفق شد ۲ کیلو حشیش ومقداری قرص مخدر درخانه‌کشف کند. دراین بازرسی تعداد زیادی نیز نامه بدست‌ماموران‌اف.بی.آی. افتاد که پدر «بیژن» از تهران برایش فرستاده‌بود.

کارشناسان اف. بی. آی. بمطالعه نامه‌ها پرداختند ومتوجه شدند در بسیاری از نامه‌ها از نوعی «شکلات» نام برده شده و پدر «بیژن» نوشته است:

.. برایت شکلات فرستادم. آنها را تحویل بگیر ....

تکرار این‌جمله در نامه‌ها سوءظن کارشناسان اف.بی..آی. رابرانگیخت.

و ضمن ادامه تحقیق، معلوم شد حشیش و قرص های مخدری که «بیژن» درامریکا در اختیار داشته، در بسته های پستی بنام «شکلات» بوسیله پدرش ازتهران برایش فرستاده می‌شده است.

«بیژن» نزد ماموران باین کشف پلیس امریکا نیز اعتراف کرد و گفت: حشیش و قرصهای مخدر را پدرم از تهران برایم می فرستد و من درامریکامیفروشم.

اف.بی.آی. جریان دستگیری «بیژن» را باطلاع پلیس ایران رساند وماموران مبارزه با مواد مخدر شهربانی باتشانی‌هائی که «بیژن» در امریکا در اختیار ماموران گذاشته بود، دکتر «مقتدر» پدر «بیژن» را شناختند و در بازرسی از خانه‌اش‌مقداری‌حشیش وچندنامه که «بیژن» برای پدرش نوشته بود، بدست آوردند.

«بیژن» در مکاتبات رمز با پدرش می نوشت:

... تامی‌توانی برایم «شکلات» بفرست «شکلات» دراینجاخریداران زیادی دارد.

ماموران مبارزه بامواد مخدر شهربانی دکتر «مقتدر» را در تهران دستگیر کردند و همراه پرونده به دادسرا فرستادند.

خبرنگار مامی‌نویسد: دکتر «مقتدر» پس از بازجویی، بدستور بازپرس دادسرای تهران، باقرار لازم بازداشت شد.

نصرت کریمی بعنوان کارشناس بدادسرا احضار شد

نصرت‌اله کریمی

احمد بشیری دادیار شعبه ۱۲ دادسرای تهران مامورررسیدگی بمرگ هنرپیشه فیلمهای فارسی که خبرش دیشب در اطلاعات چاپ شد، بعنوان کارشناس ازسه کارگردان از جمله «نصرت‌کریمی» خواست تا دردادسرا حضوریابند و درمورد نحوه کارگردانی و اختیارات کارگردان توضیح‌دهند.

به نحوه مرگ بیژن روحانی هنرپیشه فیلم های فارسی که در سال چهل و پنج هنگام بازی در فیلم، در ارتفاعات دره «گزنک» کشته شده است بستگان‌اومشکوک شدند و ادعا کردند که بیژن‌قربانی رقابت های ناسالم سینمای فارسی شده است. پرونده مرگ بیژن بدادسرای آمل فرستاده شد و بازپرس دادسرای آمل به تحقیق در این زمینه پرداخت.

پزشکی قانونی علت مرگ‌بیژن را شکستگی قاعده جمجمه‌تشخیص داده ولی برادراو مدعی است که بیژن درصحنه‌ی از فیلم، می‌بایست بتنهائی از رودخانه عبور کندا‌ینکه می‌گویند از ارتفاعات دره سقوط کرده بیمورد است. عنوان این مطلب بریدگانی ما افزوده‌است.

بدنبال شکایت و پیگیری شاکی خصوصی پرونده بیژن ازدادسرای آمل بدادسرای تهران نیابت‌قضائی داده شد تا تحقیق بیشتری بعمل آید.

دانش آموز ۱۲ ساله در آتش سوخت

پسردوازده‌ساله‌یی که بقصد گرم شدن همراه دوتن از دوستان خودبین راه مدرسه آتش روشن کرده بود براثر سرایت آتش درگذشت.

محمداصغری محصل دبستان ریاط‌کریم سه روز قبل هنگامیکه‌از مدرسه بمنزل میرفت بین راه با دونفر از دوستان خود مقداری چوب جمع کردند وآتش زدند. محمدکه بیشتر احساس سرما میکرد بخاطر گرم شدن به آتش نزدیک شد که در نتیجه لباس او آتش گرفت تارهگذران، آتش لباس اورا خاموش کنند قسمت های زیادی از بدن محمد دچار سوختگی شد.

رهگذران محمدرا بهبیمارستان سوانح رساندند. او سه روز در بیمارستان با مرگ مبارزه کرداما سرانجام بعلت شدت سوختگی مغلوب مرگ شد و بعدازظهر دیروز جنازه او به پزشکی قانونی منتقل گردید.

مرد ۲۸ ساله بعداز تزریق آمپول مرد

«بنای» ۲۸ ساله‌ای که‌جهت پانسمان دست خود به بیمارستان شیروخورشید سرخ شاهرود رفت پس‌از تزریق آمپول بعلت نامعلومی فوت کرد.

این بنا، ابراهیم بابازاده نام داشت از بیست روز قبل بعلت آسیب‌دیدگی دست‌خود هرسه‌روز یکبارجهت پانسمان به بیمارستان مراجعه میکرد، چند روز قبل‌نیز از کارفرمای خود اجازه گرفت برای پانسمان به بیمارستان برود، اما در بیمارستان شیروخورشید بعدازتزریق یک آمپول جان‌سپرد.

مسئولین بیمارستان طی گزارش موضوع را بادادسرای شاهرود در میان گذاشتند. بازپرس دادسرای شاهرود جنازه را همراه پرونده‌ای که دراین زمینه تنظیم شده بود جهت آزمایش به پزشکی قانونی تهران فرستاده تا علت مرگ بنای جوان معلوم شود.

در حوادث رانندگی شهرهای کشور

۱۷ نفر کشته شدند

حادثه خونین راه میانه ـ زنجان ۱۰ کشته و ۱۳ مجروح بجای گذاشت

تبریز و میانه (خبرنگار اطلاعات) در یک‌حادثه رانندگی‌درراه میانه ـ زنجان ده نفر کشته‌شدند وعده‌ای آسیب دیدند.

کشته شدگان و مجروحین، مسافران اتوبوسی بودند که صبح دیروز از رضائیه‌به مقصد تهران به‌راه افتاده بود.

اتوبوس ساعت ۵ بعد ازظهر دیروز در ۳۵ کیلومتری میانه بطرف زنجان با یک تانکر نفتکش که از مقابل در حرکت بود برخورد کرد.

شدت برخورد اتوبوس و تانکر آنچنان بود که نیمی از اتوبوس‌درهم‌شکست و ۷ سرنشین آن در همان لحظه اول جان باختند. سه مسافر دیگراتوبوس که جراحاتشان بیش از دیگر مجروحین بود، درراه بیمارستان درگذشتند و با مرگ این سه نفر قربانیان حادثه خونین رانندگی راه رضائیه ـ تهران ده نفرشد.

کشته شدگان چهار زن، ۳ مرد و سه کودک بودند که‌تنها هویت دوقربانی حادثه باسامی «حمید سپهری» ساکن رضائیه‌و «قاچاق» کارمند شرکت تعاونی روستایی رضائیه مشخص شده است.

سیزده نفر از مجروحین که در بیمارستان شیروخورشیدسرخ رضائیه بستری شده‌اند.

ابراهیم شاملو ـ احمدسرچمی‌ـ علی مومن‌نژاد ـ بیوک جوادی‌ـ علی‌نصیربیرنگ‌ـ بیت‌اله‌خیری‌ـ اکبرقربانیان ـ سکینه مومن‌نژاد‌ـ علی قربانیان ـ هوشنگ محبی ـ حسین شکوهی ـ لیلا دختر محمدتقی و صدیقه دختر عصمت هستند.

۳ کشته و یک مجروح

میمه ـ خبرنگار اطلاعات: براثر واژگون شدن بنزسواری در ۳۰ کیلومتری میمه سه نفر کشته شدند و یک نفرمجروح گردید.

اتومبیل بنز ۸۷۳۷۶ تهران‌ـع راننده مینی‌بوس پس از حادثه گریخت.

۲ حادثه با ۲ کشته

آبادان ـ طی ۲حادثه رانندگی در آبادان ۲ نفر کشته شدندو یکنفر مجروح شد.

حادثه اول در جاده ماهشهر دربرخورد یک اتومبیل سواری باکامیون روی داد و راننده اتومبیل سواری که زنی بنام «گیو مجی» بود کشته شد و فرزندش مجروح گردید.

در حادثه بعدی که براثر برخورد مینی‌بوس‌با یک کامیون روی داد مردی‌بنام «حسین‌کرمی» جان خود را از دست داد.

موتورسوار کشته‌شد

شیراز ـ خبرنگار اطلاعات: موتورسوار ۲۰ ساله‌ای که با پیر مردی تصادف کرده بود‌هنگام عذرخواهی از وی زیر کامیون رفت و کشته شد.

این حادثه در خیابان آستانه شیراز رخ داد و طی آن‌قرطاس نوروزی «موتورسوار زیرکامیون ۱۷۸۳۲ شیراز‌براندگی «ابراهیم» جهان آرا رفت و کشته شد. راننده کامیون توسط ماموران دستگیر شد.

طراح ساختمان‌کشته شد

اصفهان ـ خبرنگار اطلاعات: مجتبی نیکخو یکی ازطراحان ساختمانی واحد شهرسازی آریاشهر در یک حادثه رانندگی کشته شد.

مینی‌بوس ۱۴۱۹۲ تهران‌ج‌ـ که از آریاشهر بطرف اصفهان می‌آمد در ۴ کیلومتری این‌شهر باژیانی که راننده‌گی آنرا «مجتبی نیکخواه» بعهده داشت تصادف کرد وباعث مرگ وی شد.

قابل توجه وزارتخانه‌ها ـ مؤسسات دولتی وملی ـ شرکتهای بزرگ وصاحبان ذوق

نمایشگاه چاپ کارت

زیباترین کارت های تبریک نوروز ۱۳۵۵ چاپ خارج
جدیدترین کارت های پوستی عقد و عروسی چاپ خارج
زیباترین کارت های جشن تولد چاپ خارج

وانواع کاغذ، مقوا و پاکتهای فانتزی

تهران ـ ولیعصر شمالی نرسیده به کریمخان زند | تلفن ۸۳۰۴۰۰ ـ جانی

برای اولین باردوابرمرد سینمای ایران بیک ایمانوردی وسعید رادد ریک فیلم استثنائی وبیسابقه که‌هرگز فراموشش نخواهید کرد

امشب در قویترین گروه سینمائی پایتخت

او نیورسال ـ پاسیفیک ـ ایران ـ ساینا
تیسفون ـ رنگین کمان ـ موناکو
پرسپولیس ـ کارون ـ دریاو آستارا (تجریش)

اگر فیلم «سربلند» را دیدید وپسندیدحالا به‌شما مژده میدهیم که‌اثری بمراتب قویتر، کوبنده‌تر و انتقادی‌تراز‌آن‌برایتان تهیه کرده‌ایم که بدون‌شک چندین‌بار به تماشای‌آن‌خواهیدشتافت.

ازامشب فقط درسینما

گلدن سیتی

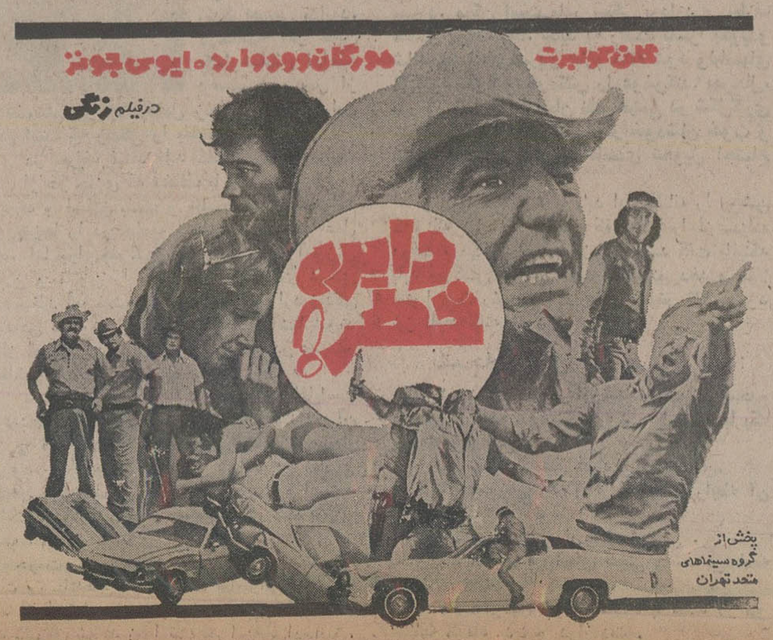

قابل توجه تجار و شرکت‌هائی که باکشتی کاتی سی کالا حمل نموده‌اند

کشتی کاتی سی سفر ۶ دوازدهم بهمن ماه ۱۳۵۴ در بندرعباس پهلو گرفته ومشغول تخلیه گردیده است، از تجار و شرکتهای محترمی که‌در کشتی فوق‌کالای وارداتی دارند، تقاضامیشود برای دریافت‌ترخیصیه‌جهت حمل یکسره نمودن کالای خود به دفتر شرکت بارو کشتیرانی‌دربندرعباس مراجعه فرمایند

برای کسب‌اطلاعات بیشتر با تلفن ۳۲۰۵ دفتر شرکت بارو کشتیرانی بندرعباس تماس حاصل فرمائید.

چند میلیون تومان پول‌شرطی موجود است
تلفنهای ۶۶۴۶۱۸ ـ ۶۶۶۲۶۳ ـ ۶۶۰۲۰۰

مراکز فروش: تعمیرگاهها، فروشگاهها و بوتیک های لوازم اتومبیل در سراسرکشور مرکزپخش‌فروشگاه شریف بورس لوازم یدکی پیکان خیابان ملت، پاساژ ملت، شماره ۲۵ تلفن ۳۱۲۹۱۶

از شهرستانها نماینده می‌پذیریم

دعوت از مهندسان راه وساختمان

بدینوسیله از کلیه مهندسان راه و ساختمان مقیم مرکز دعوت میشود که‌بمنظور انتخاب کاندیدا های هیئت مدیره سازمان نظام معماری‌و ساختمانی درجلسه‌ای که‌درساعت ۱۶ روزدوشنبه ۵۴ر۱۱ر۲۰ در کانون مهندسین ایران تشکیل خواهد شد شرکت فرمایند.

توضیحا یادآور میگردد که با توجه به‌کمی‌وقت برای منظور فوق‌فقط همین یک‌جلسه تسکیل خواهد شد.

رئیس هیئت مدیره رشته راه و ساختمان
کانون مهندسین ایران عبدالحسین ابراهیمی

هشدار به مادران ـ مردی گرفتار دو عشق

آغاز نهمین وآخرین‌هفته نمایش در

سینما ونک

اولین سینمای مبله و ممتاز ایران

تماشای این فیلم برای اشخاص کمتر از ۱۸ سال ممنوع است

تبریکات

جناب آقای دکتر ایرج کردستی

با قلبی شاد ارتقاء درجه جنابعالی را صمیمانه تبریک عرض نموده و موفقیت روزافزون جنابعالی را در راه خدمت به شاهنشاه آریامهر و میهن عزیز از خداوند متعال خواهانم.

قم حسین تجویدیان

جناب آقای دکتر ایرج کردستی

ارتقاء درجه آن جناب را که موجی از شادمانی در بین قاطبه مردم شاهدوست قم بوجود آمده صمیمانه تبریک عرض نموده امید است در راه خدمت به شاهنشاه آریامهر و میهن عزیز موفق و پیروز باشید.

قم ـ ازطرف کارکنان دفتر نمایندگی روزنامه اطلاعات ـ حسین علیشاهی

جناب آقای دکتر ایرج کردستی
مسئول حزب رستاخیزملت ایران‌شعبه خرمشهر

انتصاب بجا و شایسته جنابعالی و مسئولیت و سرپرستی حزب رستاخیز ملت ایران شعبه خرمشهر را که شایستگی و کیاست خود را در مدت خدمت در این شهرستان به ثبوت رسانیده‌اند، صمیمانه تبریک گفته، توفیق خدمتگزاری به شاهنشاه آریامهر و ملت ایران را برای شما از خداوند بزرگ مسئلت دارم.

رئیس کانون شماره ۱۴ حزب رستاخیز ملت ایران ـ صنف حمل و نقل زمینی خرمشهر ـ محمدباقر ابریشم‌کار

جناب آقای اصغر شهپر

ترفیع رتبه جنابعالی را از صمیم قلب تبریک گفته موفقیت روزافزون شما را آرزومندم.

مجتبی خردمند

جناب آقای دکتر ایرج کردستی

ارتقاء درجه آن‌جناب را صمیمانه تبریک عرض می‌نمایم.

قم ـ سید شکرالله سید شاکری

جناب آقای دکتر ایرج کردستی

ارتقاء درجه جنابعالی را صمیمانه تبریک عرض نموده و موفقیت روزافزون شما را در راه خدمت بشاهنشاه آریامهر و میهن عزیزازخداوند متعال‌خواهانم.

قم ـ سرپرستی نمایندگان روزنامه اطلاعات دراستان مرکز ـ محمد آسودگان

نتیجه قرعه‌کشی بلیطهای بخت‌آزمائی ملی

سری ۱۳۱۱ چهارشنبه ۵۴/۱۱/۱۵

۳	برندگان ۸	تومانی
۶۰	برندگان ۱۵	تومانی
۲۲۹	برندگان ۵۰	تومانی
۳۶۵۵	برندگان ۵۰۰	تومانی
۹۰۲۷۷	برندگان ۱۰۰۰	تومانی
۲۱۷۸۴	برندگان ۲۰۰۰	تومانی
۷۵۸۱۱	برندگان ۳۰۰۰	تومانی
۲۰۰۹۴	برندگان ۴۰۰۰	تومانی
۳۹۴۱۲	برندگان ۵۰۰۰	تومانی
۹۲۰۰۷	برندگان ۶۰۰۰	تومانی

برندگان جوایز بزرگ ۱۰،۰۰۰ تومانی
۲۴۱۱۷۴ ۱۴۱۱۷۴

برندگان جوایز ممتاز ۱۰۰،۰۰۰ تومانی
۰۴۱۱۷۴

برندگان جوایز ممتاز ۱۰۰ هزار تومانی باید تا ساعت ۱۰ صبح روز چهارشنبه ۲۲ بهمن ماه ۱۳۵۴ برای تعیین برنده ۷۰۰ هزار تومان پول‌خانه، به‌بنگاه بخت‌آزمائی ملی مراجعه نمایند

برندگان جوایز ۳ هزار تومانی تا ۱۰ هزار تومانی نیز، برای تعیین دومین قهرمان شانس که‌برنده ۳۰ هزار تومانی پول نقد میشود، باید همان روز و ساعت به بنگاه بخت آزمائی ملی مراجعه نمایند.

استمداد برای شناسائی جسد مجهول‌الهویه

در تاریخ ۲۷ر۱۰ر۵۴ در تپه ماهور های جنوب رودخانه شور هشتاد کیلومتری شهرستان ساوه جسد زنی پیدا شده که از تاریخ مرگش احتمالا بیش از یکسال گذشته است جسد پیچیده شده در یک ملحفه و یک کیسه پلاستیکی است که از تاریخ اخفاء آن در محل کشف در حدود چهل و هشت ساعت گذشته است جسد بوسیله یک اتومبیل از نوع‌سواری ظاهرا سیستم پیکان ویا پیکان وانت و از این قبیل بوسیله یک گونی پلاستیکی به محل اخفاء حمل شده است. حاملین جسد ظاهرا بیش از یک نفر بوده‌اند از آثار رد پای حاملین و نیز از جسد عکس برداری شده است. جسد کاملا خشک و اندامها پوسیده و بعلت پوسیدگی اندامهای گردن و جدا شدن مهره های گردن، سر از تنه جدا بوده است. جسد دارای سی و دو دندان کامل ودندان عقل (دندان سوم آسیا است صاحب جسد احتمالا در زمان زندگی در حدود سی سال داشته است موهای سرش برنگ سیاه مایل به خرمائی است و بلند است و نزدیک به یکمتر است و از پشت سر بافته شده است و ظاهرا صاحب جسد روستائی یا روستائی شهرنشین است. اگرچه آثار شکستگی استخوانی دیده نشده لیکن ارتکاب قتل بصورت خفه کردن و از این قبیل با توجه باوضاع و احوال قضیه محرز است. چنانچه شخص یا اشخاصی با توجه به مشخصات مزبور هویت‌جسد رایتوانند شناسائی کنند یا از گم شدن زنی به مشخصات فوق مطلع باشند این بازپرسی را آگاه نمایند.

بازپرس ساوه ـ لامعی

مجالس ترحیم

بانهایت تاسف درگذشت ناگهانی مادر عزیزم راباطلاع دوستان و آشنایان میرساند بنابو صیت آنمرحومه مراسم سوم و هفتهبمصرف خیریه خواهد رسید.

پوراندخت رفیع زاده (مارنل) مشیری

آ-٤٤٧٥٣

اطلاعات - مصیبت وارده را ببازماندگان آنمرحومه تسلیت میدهد.

با نهایت تاسف فوت آقای **جواد نجم‌آبادی** فرزند آیت‌الله حاج شیخ‌باقر نجم‌آبادی را باطلاع بستگان وآشنایان میرساند.

مجلس ختم مردانه و زنانه آن مرحوم از ساعت ۱۰ الی ۱۲ صبح جمعه ۱۷ر۱۱ر۵٤ در مقبره حاج شیخ هادی نجم‌آبادی واقع در خیابان آشیخ‌هادی منعقد میباشد.

یوسف نجم‌آبادی،بانو ایران نجم‌آبادی (کنی)، مهندس حسن نجم‌آبادی، خجسته‌بانو نجم‌آبادی، مهدی نجم‌آبادی، دکتر کاظم نجم‌آبادی، اکبر نجم‌آبادی، فریدون نجم‌آبادی، دکتر سیدجلال معصومی، مرتضی اسفندیاری، مرتضی همدانی، علیرضا اقدائی، فریده اشراق، زیلا پرستوک، مهندس عطاءالله اسفندیاری، نعمت‌الله اسفندیاری، مریم اسفندیاری، مجید اسفندیاری.

آ-۹۳۰٦

با اندوه فراوان درگذشت پدر عزیزمان **جواد نجم‌آبادی** را باطلاع بستگان و دوستان میرساند.

مجلس ختم مردانه و زنانه آن مرحوم روز جمعه ۱۷ر۱۱ر۵٤ ازساعت۱۰الی ۱۲صبح درمقبره حاج‌شیخ‌هادی نجم‌آبادی واقع در خیابان آشیخ‌هادی منعقد میباشد.

ابراهیم نجم‌آبادی ،محمود نجم‌آبادی ، مهین‌بانو نجم‌آبادی (اسفندیاری) ، زری نجم‌آبادی (همدانی) ، پروین نجم‌آبادی (اقدائی) ، آذین نجم‌آبادی (معصومی) ،وخانواده های اسفندیاری ، همدانی ،معصومی ، اقدائی ، نیکنام ، اشراق ، پرستوک ، پارسا .

آ-۹۳۰۷

اطلاعات - مصیبت وارده را به خاندان نجم‌آبادی و سایر خانواده های عزادار تسلیت میدهد.

گروه ریاضی دانشگاه تهران

باندوه بسیار درگذشت شادروان **بانو زهرا قینی** مادر گرامی همکار ارجمند جناب آقای دکتر محمد علی قینی استاد دانشگاه تهران رابه‌آگاهی دوستان و همکاران‌گرامی‌میرساند.

مجلس ترحیم زنانه ومردانه فردوس آشتیان روز شنبه ۱۸ بهمن‌ماه ازساعت ۲تا٤ بعدازظهر در خانقاه صفی علیشاه منعقد خواهد بود.

علی افضلی‌پور. مصطفی کامکارپارسی. علینقی وحدتی. محمد قلی جوانشیر. محمود آق‌اولی. منوچهر بهرامی. میرمظفر معصومی. بیژن شمس. محمد تقی صدر. علینقی‌زند. مهری کامبوزیا. علی اکبر واحدی. محمد تقی فیاض. ارسلان شادمان. نوروز ایزد دوستدار. محمد گودرزی. ابو القاسم شریفیان. ناصرصاحب. حسنعلی امامی‌راد. حسن جمشیدی‌پور. مصباح. صفی‌پور. رحیمزارع نهندی.

باندوه فراوان درگذشت مادر گرامی و بزرگ فامیل قینی شادروان **بانو زهرا قینی** را باطلاع بستگان و دوستان و آشنایان مجترم میرساند. مجلس ترحیم مردانه وزنانه در روز شنبه ۱۸ بهمن ماه ازساعت ۲تا٤درخانقاه صفی علیشاهمنعقد است.

فاطمه قینی. دکتر محمدعلی قینی. دکتر ابو القاسمقینی. دکتر جعفر قینی. رباب قینی وخانواده‌های : زنبق. خاتمی اردکانی. سرشته‌داری. ذوالقدر شجاعی. نخجوانی یزدی. تابش اردکانی. یزدی. دکتر قلمسیاه.

اطلاعات- مصیبت وارده را بعموم بازماندگان آنمرحومه تسلیت میدهد.

بانهایت تاسف وتاثر بدینوسیله درگذشت شادروان عباس کوهستانی طاری را به‌آگاهی می‌رساند: مجلس‌ترحیم آنمرحوم از ساعت ۹تا۱۱ صبح روز جمعه ۱۷ر۱۱ر۵٤ در مسجد جامع نارمک منعقد میباشد.

اتحادیه صنف فروشندگان گوشت گاو مرتضی طوسی

هو الباقی

درگذشت ناگهانی عالم جلیل‌القدر وخادم بارگاه حسینی و بزرگ خاندان سادات شیرازی ثقةالمحدثین **آقای حاج سید حسین شیرازی** را باطلاع علماء اعلام و جامعه محترم اهل منبر و بستگان و دوستداران آنمرحوم میرساند: فرزندان سید علی اصغر. سید علی اکبر. سید محمد وامیر حسین شیرازیان .

و دختران

مجلس ترحیم زنانه ومردانه ازساعت ۹ تا۱۱ صبح‌روز جمعه هفدهم‌بهمن برابربابنجم صفر۱۳۹٦ در مسجدفخرالدوله (دروازه شمیران) برگزار می‌شود.

سلسله سادات شیرازی. بنی‌احمد. عطارچی. حاجی‌سید محمد شیرازی. افشار ابراهیمی. مستوفی‌زاده . گلستانی . مشایخی. بهار. افتخاری. فریطوس. شیرخانی. مقدادی . مشار. منصور. مازندرانی. دادخواه. رحمانیان. تهرانیان . گرمرودی. هاشمی شیرازی. مستجابی‌شیرازی. فقیهی‌شیرازی. نقابت. عندلیبی. منفرد شیرازی. حاج حشمتی. اشرفی. معتمد شیرازی. رضوی شیرازی. گلپایگانی .

اطلاعات- مصیبت واردرا بعموم خانوادهای سلسله سادات شیرازی بویژه فرزندان و بازماندگان آن مرحوم تسلیت می‌دهد.

بانهایت تاسف درگذشت نابهنگام **عبدالله کاتبی** بزرگ خانواده کاتبی را باستحضار کلیه اقوام ودوستان و همشهریهای خوئی میرساند.

مجلس ترحیم مردانه وزنانه آن فقید سعید از ساعت ٤ تا٦ بعداز ظهر روز یکشنبه ۱۹ر۱۱ر۵٤ در مسجد ولی عصر واقع درخیابان حشمت‌الدوله - چهارراه کیوان منعقد خواهدشد.

الاحقر سید علی اصغر خوئی. حاجی سید ابراهیم علوی خوئی. حاجی ابوطالب فاضلی. خانواده های: کاتبی. شمشیری. غلام زاده . خوئی. ادهمی. کفاش زاده. سماک نژاد . خوئی ابراهیمی . دیلمی پور. باستانی . بدری. مهران.

اطلاعات - مصیبت وارده را بعموم خانواده های عزادار تسلیت میدهد.

باکمال تاسف درگذشت شادروان غلامحسین **صالحی** را به اطلاع میرساند مجلس ختم روز شنبه ۱۸ر۱۱ر۵٤ از ساعت ۲ الی ۴ر٤ بعد ازظهر در مسجد جامع بازار برگزار خواهد شد.

حاج حسن صالحی.حاج‌اسماعیل صالحی. حاج شیخ احمد علی‌احمدی شاهرودی. حاج سید مرتضی موسوی . شمس فراهانی. حاج فرهاد شجاعی. حسن اسلامی. حاج شیخ علی شریعتی مقدم.

اطلاعات - بعموم خانواده‌های عزادار تسلیت میدهد

با نهایت تاثر درگذشت جانسوز و ناگهانی دوشیزه ناکام **فائزه سلیمی** دانش آموز سال سوم راهنمائی مدرسه بیشرو را به استحضار دوستان و آشنایان میرساند .مجلس یادبود آن عزیز ازدست رفته روز جمعه ۱۷ بهمن ماه ۵٤ از ساعت ٦تا ۸ بعداز ظهر در خانقاه صفی‌علیشاه منعقد میباشد.

خانواده های : سلیمی ، گالش‌فروش ، هنربخش ، بهاری ،اسماعیل‌زاده ، مصحفی ، دائمی همدانی ، جعفری، بهرامنژاد ، کفائی‌پور ، خوردوستان ، حکیمزاده ،منجمی ، مراغه‌ای ، یزدانمهر ، قادرینه ، اسکوئی ،حسین‌آبادی ، جاویدی‌راد ، قربان‌زاده ، علیزاده ، الوندی ، عیوضی .

اطلاعات - بعموم خانواده های عزادار تسلیت میدهد

با نهایت تاسف درگذشت شادروان **حاج مهدی‌وزیری** لاهیجانی بزرگ خاندان وزیری همسروبرادر و پدر عزیزمان را باطلاع فامیل و دوستان و همشهریان آن مرحوم می رساند.

مجلس ختم زنانه و مردانه از ساعت ۱۱ تا ۱۳ روز جمعه ۱۷ر۱۱ر۵٤ در خانقاه صفی علیشاه برگزار میشود .

افضل وزیری ، لیلی وزیری ، نیر وزیری (صوفی) ، قمر وزیری (کریم) ، داودی صوفی ، احمد کریم .

خانواده های : وزیری ، کریم،شعاع ، داودی‌صوفی، هوشیار ، اکبری ، گیلانی ، افتخاری ، ارشدی ، طایفه ، صادقی ، نیاکیان ، ارض‌پیما ، سمیع‌زاده ، تقوی ،علمی غروی ، صوفی ، صوفی‌لو ، امیر آهنچیان ،دهقان ، دانش ، ادهم ، غریب ، چرخ‌تاب ، فلاح‌چای ، آصفی ، مستوفی، محصصی ، صمدی ، پوریوسفی ، شاهی‌پور ، راستروان ،عمارتی ،دانش حکمی،داراهی ، خواجه‌اختران، هجرانی ، عادلی ، ولی‌زاده،نیک‌بخش ، مسعودی، کوشانفر، معصومی .

باندوه بسیار فوت مرحوم آقای ابوالحسن یاسری فرزند مرحوم ملک‌الواعظین را باطلاع اقوام و دوستان می رساند مراسم تشییع وختم در ۱۵ بهمن ماه درقم برگزار و مراسم شب هفت روز دوشنبه ۲۰ بهمن‌ماه ازساعت ۳ تا ۵ بعدازظهر در حسینیه صفائیه قم برگزار میگردد .

خانواده‌های : یاسری. صالحی. حیدری. مدیر فاطمی. ملکصادقی. عرفانی. فاطمی. خواجه نصیری. شمس‌احمدی. خسروانی. کشاورز صدر. امینیان. امام. ریاحی . مختاری. عمادی. کمالی. ملک افضلی. خاتمی. نوروزیان. روحانی. امیری .

اطلاعات- مصیبت وارده را بعموم خانوادهای عزادار تسلیت می‌دهد .

یادبود

ساصبر حتی بجمع‌اله بیننا

مراسم یادبود اولین سال درگذشت فرزند نوجوان و نامرادم روز جمعه پنجم شهر صفر مطابق هفدهم بهمن ماه ازساعت ۹تا۱۱ صبح درحسینیه حقیر خیابان ابوسعید یا فرهنگ کوچه پانزدهم و عصر همین روز از ساعت ۳ تا ۵ در مسجد اعظم قم برگزار خواهد شد .

محمد حسین الطباطبائی العلوی البروجردی

چهل روز از مرگ فرزند عزیزمان سید هادی مصطفوی میگذرد بدین مناسبت مجلس یادبودی روز جمعه ۱۷ر۱۱ر۵٤ از ساعت ۳تا۵ بعد ازظهر در حضرت عبدالعظیم باغ طوطی برمزار آن مرحوم برقرار می باشد .

خانواده مصطفوی

هو الحی

مراسم یادبود چهلمین شب فوت شادروان آقای هوشنگ حقیقی فردا جمعه ۱۷ر۱۱ر۵٤ در بهشت‌زهرا در سر مزار آن فقید سعید از ساعت ۲ الی ٤ بعد از ظهر انجام خواهد شد- هزینه برگزاری شب چهلم صرف امور خیریه میگردد.

خانواده‌های : حقیقی. گنجور. فروردین . مختاری‌و خانواده‌های وابسته .

تسلیت

جناب آقای دکتر محمد لقمان ادهم

با کمال تاثر و تاسف مصیبت واردهرا بشما و خانواده محترمتان تسلیت میگوئیم و خود را در این غم بزرگ با شما شریک میدانیم .

پری اباصلتی -هوشنگ میرهاشم

آ-٤٤٧٣٦

دوست عزیز جناب آقای طاهر سلیمان نژاد

در نهایت تاثر درگذشت شادروان پدر بزرگوارتان را تسلیت گفته بقاء و سلامت شما و خاندان جلیل‌تان را از خداوند خواستارم .

مهندس حسین سبکرو

جناب آقای مهندس محمد قاضی نوری

مصیبت فوت والده گرامیتان را از طرف کلیه همکاران صمیمانه تسلیت میگوئیم.

رشته آبیاری کانون مهندسین ایران

آ-۱۸۱۹۹

دوستوهمکار محترم جناب آقای مهندس حسن نجم آبادی

بانهایت تاثر و تاسف بدینوسیله فوت برادر گرامیتان را تسلیت عرض نموده و بقاء عمر خانواده شما را از خداوند متعال خواستاریم.

کارکنان شرکت سهامی قند و تصفیه شکر اهواز و شرکت قند درفول

آ-۱۸۲۰۱

مدیران و کارکنان شرکت های انتروپوز- فسان- سکوساز و کلیه شرکتهای وابسته

مصیبت وارده را به جناب آقای دکتر جواد شهیدی استاد محترم دانشگاه ووکیل دعاوی و خانواده های عزادار تسلیت میگویند.

آ-٤٤٦١٨

همکار گرامی آقای ایرج بهنام

باکمال تاسف وتالم درگذشت مادر گرامتان را به جنابعالی وسایر بازماندگان تسلیت می‌گوئیم .

فروردین. گلسرخی. داداش‌پور. سدهی. بهار. شریفی. ضیائی. آزردگان. جنابی. گنجعلی‌زاده. سهیلی . خازنی . تفقدی. ایمن. تهوری. اشراقی. تقیان. محمدی. اشراقی‌مقدم. نریشمی. اکبروند. بش. نوماهانی. لشگری. املشی. مقدس. خانی. امیدوار. دهقانپور. آذربار . نیکنژاد . گودرزی . عزیزخانی. دارائی. کاظمینی. مقیمی. تقدیری. الوند.

آ-۱۸۲۰۷

باکمال تاسف وتالم فوت جانگداز شادروان آقای دکتر علیقلی لقمان ادهم راکه از افراد نیکوکار و خدمتگارکشور بودند به خانواده محترم لقمان ادهمودوستان و آشنایانشان تسلیت می‌گوید .

دکتر پرویز ریاحی (رفوآه)

آ-٤٤٦٩٧

شیرمرد ارجمند آقای مهندس جنگیز امیرقهاری

شیرمردان باشگاه لاینز داریوش با اندوه فراوان درگذشت مادر عزیزتان را تسلیت می‌گویند و خویشتن را درغم بزرگ شما شریک و انباز میدانند.

مجید ناظری- رئیس باشگاه لاینز داریوش

آقای فضل‌اله معیلی

مصیبت وارده را تسلیت عرض مینمائیم .

هیئت مدیره شرکت تعاونی تهیه و توزیع صنف شیرینی‌ساز وکافه قنادی - علی ابیلیکچی .

آ-٤٤٧٠١

آقای مهندس اسفندیار شیبانی

با کمال تاسف و تاثر مصیبت وارده را تسلیت عرض مینماید .

کرمانشاه - خسرو زرشکیان

آ-۹۲۹٦

مصیبت وارده بر همکارمان محمدرضا میلانی‌نیا را مصیبت خود میدانیم و به او تسلیت میگوئیم .

جمیله رهنمون ، حبیب‌اله روشن‌زاده ، مسعود پوراسکوئی ، ابوالقاسم افتخاری ، مانوک خدابخشیان ، رضا شعفی ، کورس خلوتی ، حسن نایب‌آقا ، علیرضا نصیری ، کامبیز کروندی .

آ-۱۸۲۳۰

آقای فضل‌اله معیلی

کلیه اعضای صنف قناد و کافه قنادی ، درگذشت خواهر گرامیتان را تسلیت عرض مینمایند .

هیئت‌مدیره‌اتحادیه صنف‌قنادوکافه‌قناد - روح‌اله جیرمبندی

آ-٤٤٧٠٠

جناب آقای محمد رفیعی

با کمال تاسف مصیبت وارده را به جنابعالی تسلیت میگویم .

لندن - وحید لاجوردی

جناب آقای محمد رفیعی

مصیبت وارده را به شما و خانمتان تسلیت میگویم.

لندن -ران‌بلاکوبانو

آ-٤٤٧٦٠

پزشکان و کارمندان بیمارستان شهید درگذشت استاد بزرگوار جناب آقای دکتر علی‌قلی لقمان‌ادهم رابه بازماندگان آن مرحوم و جامعه پزشکی ایران صمیمانه تسلیت عرض مینمایند .

دکتر قدیرزاده

باکمال تاسف درگذشت شادروان **بانو خدیجه درژه کنانی** همسر آقای حاج رحیم ترکی را به‌اطلاع اقوام و دوستان می رساند. مجلس ترحیم مردانه آن مرحومه روز شنبه از ساعت ۹ الی۱۱ صبح در مسجد آذربایجانیها (بازار) منعقد می باشد.

سناتور احمد بهادری

آ-٤٤٦١١

بانهایت تاثر فوت مادر عزیزم **بانو خدیجه درژه کنانی** را باطلاع اقوام دوستان میرسانم مجلس ترحیم آنمرحومه روز شنبه از ساعت ۹الی ۱۱ صبح در مسجد آذربایجانیها منعقد می‌باشد .

کریم ترکی

آ-٤٤٦١٣

بانهایت تاسف فوت مرحومه مغفوره **بانو خدیجه درژکنانی** همسر آقای حاج رحیم ترکی را باطلاع اقوام ودوستان میرساند مجلس ترحیم مردانه‌ازساعت۹الی ۱۱ صبح در مسجد آذربایجانی ها (بازار) برگزار خواهد شد.

خانواده های : ترکی. درژه کنانی. بهادری. سینائی . باقر زاده. شفقی. رشتچی. سلماسی. مختار زاده . منوچهر پزشکی. دکترصفا. شعار. مسکوچی. رضوی. خسروانی. گیتی . عطاران. موسوی. اتفاق. باقریان. چایچیان. طینتی . اندرمانی چایچی . ابراهیم زاده خوئی. منتظر صاحب. یزدچی. کتانچی. باقرزاده. سلطانزاده. طهوری. شیشه‌فر. سنائی. ناصری.

آ-٤٤٦١٢

اطلاعات - بعموم بازماندگان آنمرحومه تسلیت میدهد

سناتور ها و نمایندگان استان همدان در مجلس‌شورای ملی بدین وسیله درگذشت ناگهانی مرحوم **سرهنگ محمد مطیعی همدانی** دائی جناب آقای مهندس محمدتقی جبرئیلی مدیرکل سازمان آموزش کشاورزی کشور را به اطلاع همشهریان گرامی می رسانند .

مجلس ختم آن مرحوم روز شنبه ۱۸ بهمن ماه جاری از ساعت ٤ تا ٦ بعداز ظهر در خانقاه صفی‌علیشاه برگزار می گردد .

محسن رئیس ، علی‌اکبر جلیلوند ، هما زاهدی ،علی طباطبائی ، هوشنگ ناظمی ، مهندس اردلان ، معینی فراگزلو ، عبدالله شجاعی فراگزلو ، بهرمند ، پرویزظفری، مهندس صائبی .

آ-٤٤٧٢٧

با کمال تاسف و تاثر درگذشت ناگهانی شادروان‌سرهنگ **محمد مطیعی همدانی** را باطلاع دوستان و آشنایان و همشهریان عزیز می رساند .

مجلس ترحیم زنانه و مردانه آن مرحوم روز شنبه ۱۸ بهمن ماه ۱۳۵٤ از ساعت ٤الی ٦ونیم بعداز ظهر در خانقاه صفی‌علیشاه برگزار می گردد .

خانواده های : مطیعی ، دخانچی ، دبیری ، جبرئیلی، اقبالیان ، رهنورد ، شکوهی ، سیاوشی ، درویشی ، فرسا، یوسفی برهانی ، کشاورزی ، هوریان ، بانکی ، شفیعی، نظری، ایزدی، مینوئی، مسعودی، منصوری، دکتربسیطی.

آ-٤٤٧٢٨

بانهایت تاسف و تالم درگذشت ناگهانی پدر بزرگوارمان مرحوم‌مغفور حاجی مرتضی کثیرالود راباطلاع دوستان و آشنایان میرساند. مجلس ختم مردانه آنمرحوم روز شنبه ۱۸ر۱۱ر۵٤ از ساعت ۲ونیم الی ٤ونیم بعد از ظهر در مسجد رحمتیه واقع در خیابان شکوفه ومجلس ختم زنانه‌درهمانروز و ساعت درخیابان شکوفه - کوچه احمدی پلاک ۲۲ منعقد خواهد بود.

برادران کثیرالود. شاطر رضا. لباقان .نادری. رامش . گلهر. معززی و بستگان.

آ-۱۸۱٤۵

اطلاعات - بعموم بازماندگان آنمرحوم تسلیت میدهد

خانواده های : نور ، پولادین ، راستان ، فرای ، دیهیم ، قائم‌مقامی ، مقصودلو ، فتاحی ، عطائی ، آزاده ، مهتدی ، کاوسی ، دریانی ، زندافشار ، فرید ، تمیجی ، صفائی‌پور ، محبت‌آئین ، راستانی .

با کمال تاسف و تاثر درگذشت شادروان **حسن نور** (بزرگ خاندان) را در لندن باطلاع بستگان و دوستان می رسانند .

مجلس ختم آن مرحوم روز شنبه ۱۸ بهمن ماه جاری از ساعت ٤ تا ٦ بعداز ظهر در خانقاه صفی‌علیشاه برگزار می گردد .

محسن رئیس ، علی‌اکبر جلیلوند ، هما زاهدی ،علی طباطبائی ، هوشنگ ناظمی ، مهندس اردلان ، معینی فراگزلو ، عبدالله شجاعی فراگزلو ، بهرمند ، پرویزظفری، مهندس صائبی .

آ-٤٤٧٢٧

با کمال تاسف و تاثر درگذشت شادروان‌سرهنگ **محمد مطیعی همدانی** را باطلاع دوستان و آشنایان و همشهریان عزیز می رساند .

مجلس ترحیم زنانه و مردانه آن مرحوم روز شنبه ۱۸ بهمن ماه ۱۳۵٤ از ساعت ٤الی ٦ونیم بعداز ظهر در خانقاه صفی‌علیشاه برگزار می گردد .

خانواده های : مطیعی ، دخانچی ، دبیری ، جبرئیلی، اقبالیان ، رهنورد ، شکوهی ، سیاوشی ، درویشی ، فرسا، یوسفی برهانی ، کشاورزی ، هوریان ، بانکی ، شفیعی، نظری، ایزدی، مینوئی، مسعودی، منصوری، دکتربسیطی.

آ-٤٤٧٢٨

بانهایت تاسف و تالم درگذشت ناگهانی پدر بزرگوارمان مرحوم‌مغفور حاجی مرتضی کثیرالود راباطلاع دوستان و آشنایان میرساند. مجلس ختم مردانه آنمرحوم روز شنبه ۱۸ر۱۱ر۵٤ از ساعت ۲ونیم الی ٤ونیم بعد از ظهر در مسجد رحمتیه واقع در خیابان شکوفه ومجلس ختم زنانه‌درهمانروز و ساعت درخیابان شکوفه - کوچه احمدی پلاک ۲۲ منعقد خواهد بود.

برادران کثیرالود. شاطر رضا. لباقان .نادری. رامش . گلهر. معززی و بستگان.

آ-۱۸۱٤۵

اطلاعات - بعموم بازماندگان آنمرحوم تسلیت میدهد

خانواده های : نور ، پولادین ، راستان ، فرای ، دیهیم ، قائم‌مقامی ، مقصودلو ، فتاحی ، عطائی ، آزاده ، مهتدی ، کاوسی ، دریانی ، زندافشار ، فرید ، تمیجی ، صفائی‌پور ، محبت‌آئین ، راستانی .

با کمال تاسف و تاثر درگذشت شادروان **حسن نور** (بزرگ خاندان) را در لندن باطلاع بستگان و دوستان می رسانند .

مجلس ختم آن مرحوم روز شنبه ۱۸ بهمن ماه جاری از ساعت ٤ تا ٦ بعداز ظهر در خانقاه صفی‌علیشاه برگزار می گردد .

محسن رئیس ، علی‌اکبر جلیلوند ، هما زاهدی ،علی طباطبائی ، هوشنگ ناظمی ، مهندس اردلان ، معینی فراگزلو ، عبدالله شجاعی فراگزلو ، بهرمند ، پرویزظفری، مهندس صائبی .

آ-٤٤٧٢٧

با کمال تاسف و تاثر درگذشت شادروان **بانو نورس بهنام مجتهدی (مویدی)** همسر مرحوم موید لشگر را باستحضار خویشاوندان، دوستان محترم می رساند .

مجلس ختم آن مرحومه روز شنبه ۱۸ بهمن ماه۱۳۵٤ از ساعت ۳ونیم الی ۵ونیم در مسجد اعظم رضائیه و ختم زنانه نیز درهمان روز در منزل‌آنمرحومه واقع دررضائیه- خیابان خیام - کوچه دادگستری -کوچه بهنام منعقد خواهد بود .

خانواده های : دکتر صاحبقلم ، امیرنظمی ، نظمی افشار ، انصاری ، فتحی ، تدین ، صبحی افشار ، رنجبر ، نوبخت ، صالحی ، دکتر وکیلی ، مسن‌زاده ، سعیدی ، شورائی ، قوام ، آذرپور ، ارژنگ ، هاشمی‌نژاد ، افشار نادری ، خسرو شاهرودی ، حقیقت ، درفشانی ، مهراسپند، پرویزی ، مویدزاده ، موید افشار ،مویدی ، بهنام مجتهدی.

۲-۲ آ-۱۸۱٦۷

بانهایت تاسف‌درگذشت نابهنگام جوان ناکام **فرهاد شاهویر** را به‌اطلاع خویشان و آشنایان میرساند . پرسه آن روانشاد روزدی‌بدین ایزد بهمن ماه برابر آدینه هفدهم بهمن ماه جاری از ساعت ۳تاه بعداز ظهر در سالن ایرج واقع در خیابان استالین کوچه زرتشتیان پلاک ۸ برگزار میگردد .

اسفندیار- فرنگیس - فرهانوش - فریزان- فریبرز و فریبرز شاهویر

خانواده های شاهویر - کاجیان - پور جاماسب - کسروی - افسر کشمیری - نامداران - آبادیان اسفندیاری- پورکاج - تفتی - اورمزدی - زارع - پارکی - سلامت - گشتاسب - مهربانی - زندمباد - خدابخشیان - بردبار - ایران‌فر - و آبادان .

اطلاعات - بعموم خانواده های عزادار تسلیت میدهد.

آ-٤٤٧٣٢

با کمال تاسف و تاثر درگذشت شادروان **بانو نورس بهنام مجتهدی (مویدی)** همسر مرحوم موید لشگر را باستحضار خویشاوندان، دوستان محترم می رساند .

مجلس ختم آن مرحومه روز شنبه ۱۸ بهمن ماه۱۳۵٤ از ساعت ۳ونیم الی ۵ونیم در مسجد اعظم رضائیه و ختم زنانه نیز درهمان روز در منزل‌آنمرحومه واقع دررضائیه- خیابان خیام - کوچه دادگستری -کوچه بهنام منعقد خواهد بود .

خانواده های : دکتر صاحبقلم ، امیرنظمی ، نظمی افشار ، انصاری ، فتحی ، تدین ، صبحی افشار ، رنجبر ، نوبخت ، صالحی ، دکتر وکیلی ، مسن‌زاده ، سعیدی ، شورائی ، قوام ، آذرپور ، ارژنگ ، هاشمی‌نژاد ، افشار نادری ، خسرو شاهرودی ، حقیقت ، درفشانی ، مهراسپند، پرویزی ، مویدزاده ، موید افشار ،مویدی ، بهنام مجتهدی.

۲-۲ آ-۱۸۱٦۷

بانهایت تاسفدرگذشت نابهنگام جوان ناکام **فرهاد شاهویر** را به‌اطلاع خویشان و آشنایان میرساند . پرسه آن روانشاد روزدی‌بدین ایزد بهمن ماه برابر آدینه هفدهم بهمن ماه جاری از ساعت ۳تاه بعداز ظهر در سالن ایرج واقع در خیابان استالین کوچه زرتشتیان پلاک ۸ برگزار میگردد .

اسفندیار- فرنگیس - فرهانوش - فریزان- فریبرز و فریبرز شاهویر

خانواده های شاهویر - کاجیان - پور جاماسب - کسروی - افسر کشمیری - نامداران - آبادیان اسفندیاری- پورکاج - تفتی - اورمزدی - زارع - پارکی - سلامت - گشتاسب - مهربانی - زندمباد - خدابخشیان - بردبار - ایران‌فر - و آبادان .

اطلاعات - بعموم خانواده های عزادار تسلیت میدهد.

آ-٤٤٧٣٢

باکمال تاسف درگذشت شادروان **غلامحسین صالحی** را به اطلاع میرساند مجلس ختم روز شنبه ۱۸ر۱۱ر۵٤ از ساعت ۲ الی ۴ر٤ بعد ازظهر در مسجد جامع بازار برگزار خواهد شد.

حاج حسن صالحی.حاج‌اسماعیل صالحی. حاج شیخ احمد علی‌احمدی شاهرودی. حاج سید مرتضی موسوی . شمس فراهانی. حاج فرهاد شجاعی. حسن اسلامی. حاج شیخ علی شریعتی مقدم.

اطلاعات - بعموم خانواده‌های عزادار تسلیت میدهد

با نهایت تاثر درگذشت جانسوز و ناگهانی دوشیزه ناکام **فائزه سلیمی** دانش آموز سال سوم راهنمائی مدرسه بیشرو را به استحضار دوستان و آشنایان میرساند .مجلس یادبود آن عزیز ازدست رفته روز جمعه ۱۷ بهمن ماه ۵٤ از ساعت ٦تا ۸ بعداز ظهر در خانقاه صفی‌علیشاه منعقد میباشد.

خانواده های : سلیمی ، گالش‌فروش ، هنربخش ، بهاری ،اسماعیل‌زاده ، مصحفی ، دائمی همدانی ، جعفری، بهرامنژاد ، کفائی‌پور ، خوردوستان ، حکیمزاده ،منجمی ، مراغه‌ای ، یزدانمهر ، قادرینه ، اسکوئی ،حسین‌آبادی ، جاویدی‌راد ، قربان‌زاده ، علیزاده ، الوندی ، عیوضی .

اطلاعات - بعموم خانواده های عزادار تسلیت میدهد

با نهایت تاسف درگذشت شادروان **حاج مهدی‌وزیری** لاهیجانی بزرگ خاندان وزیری همسروبرادر و پدر عزیزمان را باطلاع فامیل و دوستان و همشهریان آن مرحوم می رساند.

مجلس ختم زنانه و مردانه از ساعت ۱۱ تا ۱۳ روز جمعه ۱۷ر۱۱ر۵٤ در خانقاه صفی علیشاه برگزار میشود .

افضل وزیری ، لیلی وزیری ، نیر وزیری (صوفی) ، قمر وزیری (کریم) ، داودی صوفی ، احمد کریم .

خانواده های : وزیری ، کریم،شعاع ، داودی‌صوفی، هوشیار ، اکبری ، گیلانی ، افتخاری ، ارشدی ، طایفه ، صادقی ، نیاکیان ، ارض‌پیما ، سمیع‌زاده ، تقوی ،علمی غروی ، صوفی ، صوفی‌لو ، امیر آهنچیان ،دهقان ، دانش ، ادهم ، غریب ، چرخ‌تاب ، فلاح‌چای ، آصفی ، مستوفی، محصصی ، صمدی ، پوریوسفی ، شاهی‌پور ، راستروان ،عمارتی ،دانش حکمی،داراهی ، خواجه‌اختران، هجرانی ، عادلی ، ولی‌زاده،نیک‌بخش ، مسعودی، کوشانفر، معصومی .

بانهایت تاسف درگذشت نابهنگام **عبدالله کاتبی** بزرگ خانواده کاتبی را باستحضار کلیه اقوام ودوستان و همشهریهای خوئی میرساند.

مجلس ترحیم مردانه وزنانه آن فقید سعید از ساعت ٤ تا٦ بعداز ظهر روز یکشنبه ۱۹ر۱۱ر۵٤ در مسجد ولی عصر واقع درخیابان حشمت‌الدوله - چهارراه کیوان منعقد خواهدشد.

الاحقر سید علی اصغر خوئی. حاجی سید ابراهیم علوی خوئی. حاجی ابوطالب فاضلی. خانواده های: کاتبی. شمشیری. غلام زاده . خوئی. ادهمی. کفاش زاده. سماک نژاد . خوئی ابراهیمی . دیلمی پور. باستانی . بدری. مهران.

اطلاعات - مصیبت وارده را بعموم خانواده های عزادار تسلیت میدهد.

باکمال تاسف درگذشت شادروان غلامحسین **صالحی** را به اطلاع میرساند مجلس ختم روز شنبه ۱۸ر۱۱ر۵٤ از ساعت ۲ الی ۴ر٤ بعد ازظهر در مسجد جامع بازار برگزار خواهد شد.

حاج حسن صالحی.حاج‌اسماعیل صالحی. حاج شیخ احمد علی‌احمدی شاهرودی. حاج سید مرتضی موسوی . شمس فراهانی. حاج فرهاد شجاعی. حسن اسلامی. حاج شیخ علی شریعتی مقدم.

اطلاعات - بعموم خانواده‌های عزادار تسلیت میدهد

با نهایت تاثر درگذشت جانسوز و ناگهانی دوشیزه ناکام **فائزه سلیمی** دانش آموز سال سوم راهنمائی مدرسه بیشرو را به استحضار دوستان و آشنایان میرساند .مجلس یادبود آن عزیز ازدست رفته روز جمعه ۱۷ بهمن ماه ۵٤ از ساعت ٦تا ۸ بعداز ظهر در خانقاه صفی‌علیشاه منعقد میباشد.

خانواده های : سلیمی ، گالش‌فروش ، هنربخش ، بهاری ،اسماعیل‌زاده ، مصحفی ، دائمی همدانی ، جعفری، بهرامنژاد ، کفائی‌پور ، خوردوستان ، حکیمزاده ،منجمی ، مراغه‌ای ، یزدانمهر ، قادرینه ، اسکوئی ،حسین‌آبادی ، جاویدی‌راد ، قربان‌زاده ، علیزاده ، الوندی ، عیوضی .

اطلاعات - بعموم خانواده های عزادار تسلیت میدهد

با نهایت تاسف درگذشت شادروان **حاج مهدی‌وزیری** لاهیجانی بزرگ خاندان وزیری همسروبرادر و پدر عزیزمان را باطلاع فامیل و دوستان و همشهریان آن مرحوم می رساند.

مجلس ختم زنانه و مردانه از ساعت ۱۱ تا ۱۳ روز جمعه ۱۷ر۱۱ر۵٤ در خانقاه صفی علیشاه برگزار میشود .

افضل وزیری ، لیلی وزیری ، نیر وزیری (صوفی) ، قمر وزیری (کریم) ، داودی صوفی ، احمد کریم .

خانواده های : وزیری ، کریم،شعاع ، داودی‌صوفی، هوشیار ، اکبری ، گیلانی ، افتخاری ، ارشدی ، طایفه ، صادقی ، نیاکیان ، ارض‌پیما ، سمیع‌زاده ، تقوی ،علمی غروی ، صوفی ، صوفی‌لو ، امیر آهنچیان ،دهقان ، دانش ، ادهم ، غریب ، چرخ‌تاب ، فلاح‌چای ، آصفی ، مستوفی، محصصی ، صمدی ، پوریوسفی ، شاهی‌پور ، راستروان ،عمارتی ،دانش حکمی،داراهی ، خواجه‌اختران، هجرانی ، عادلی ، ولی‌زاده،نیک‌بخش ، مسعودی، کوشانفر، معصومی .

بانهایت تاسف درگذشت نابهنگام **عبدالله کاتبی** بزرگ خانواده کاتبی را باستحضار کلیه اقوام ودوستان و همشهریهای خوئی میرساند.

مجلس ترحیم مردانه وزنانه آن فقید سعید از ساعت ٤ تا٦ بعداز ظهر روز یکشنبه ۱۹ر۱۱ر۵٤ در مسجد ولی عصر واقع درخیابان حشمت‌الدوله - چهارراه کیوان منعقد خواهدشد.

الاحقر سید علی اصغر خوئی. حاجی سید ابراهیم علوی خوئی. حاجی ابوطالب فاضلی. خانواده های: کاتبی. شمشیری. غلام زاده . خوئی. ادهمی. کفاش زاده. سماک نژاد . خوئی ابراهیمی . دیلمی پور. باستانی . بدری. مهران.

اطلاعات - مصیبت وارده را بعموم خانواده های عزادار تسلیت میدهد.

باکمال تاسف درگذشت شادروان غلامحسین **صالحی** را به اطلاع میرساند مجلس ختم روز شنبه ۱۸ر۱۱ر۵٤ از ساعت ۲ الی ۴ر٤ بعد ازظهر در مسجد جامع بازار برگزار خواهد شد.

حاج حسن صالحی.حاج‌اسماعیل صالحی

اطلاعات

۱۳۰۴

بنیانگذار : عباس مسعودی
صاحب امتیاز ومدیر : فرهاد مسعودی
سردبیر : منصور تاراجی
محل اداره : خیابان خیام. ساختمان اطلاعات. تهران
تلفن : ۳۲۸۱
تلکس : ۲۱۲۳۳۶ ـ تلگرافی : اطلاعات ـ تهران

تقویم اطلاعات

پنجشنبه ـ شانزدهم بهمن ماه ۱۳۵٤
چهارم صفر ۱۳۹٦ ـ پنجم فوریه ۱۹۷٦

استخراج دکتر ریاضی کرمانی

ساعات شرعی

اذان مغرب . . . . ساعت ٥ و ٥٢ دقیقه
اذان صبح (فردا) . . . ساعت ٥ و ٢٩ دقیقه
طلوع آفتاب (فردا) . . . . . ساعت ۷
ظهر شرعی (فردا) . . . . ساعت ۱۲ و ۲۰ دقیقه
اذان مغرب (فردا) . . . ساعت ٥ و ٥۳ دقیقه

دگرگونی اساسی در تشکیلات اداری و آموزشی دانشگاه تهران

مراسم چهل‌ودومین سالروز تاسیس ، و سی‌وچهارمین‌سال استقلال دانشگاه تهران ، با قرائت گزارشی بوسیله دکتر نهاوندی‌رئیس‌دانشگاه برگزار شد. آنچه در یکسال اخیر در این دانشگاه گذشته‌است،و اعطای پنج منشور استادی ممتاز و نامگذاری دو سالن به نام‌های امیرکبیر و ذکاءالملک فروغی باشکوه خاصی برگزار شد .

چند تن از روسای پیشین‌این دانشگاه ، صاحبان مقام های علمی ، معاونین دانشگاه ، روسای دانشکده ها و جمعی از شخصیت های مملکتی و استادان دراین مراسم شرکت داشتند .

دکتر نهاوندی ضمن‌گزارشی از کار ها و فعالیت های‌دانشگاه تهران گفت : دانشگاهیان‌ایران بخوبی نشان داده‌اند که‌با همه دشواری ها ،وظایف خود را با صداقت و صمیمیت وروح وطن پرستی انجام میدهند و خدمتگزاران راستین شاهنشاه آریامهر و میهن‌هستند . تردید نیست که توجه بیشتر بمقام و منزلت اجتماعی اعضای هیئت علمی دانشگاه ها ، چنانکه شاهنشاه آریامهرو علیاحضرت شهبانو در رامسرو پس‌از آن مقرر فرمودند ، تدبیری موثر در زمینه‌تامین مشارکت بیشتر آنان در امور مملکتی خواهد بود .

نهاوندی بااشاره به مقررات جدید اداری‌ومالی و آموزشی دانشگاه گفت : تجربه همه جوامع بشری‌صرفنظر از نظام های سیاسی و اجتماعی آنها ثابت کرده است که پیچیده‌تر ساختن مقررات ،ایجاد شوراها و کمیته های گوناگون، ولوث کردن مسئولیت ها ،نتیجه‌ای جزتشویق‌فسادوایجادنارضایتی نخواهد داشت . توسعه بوروکراسی و کاغذ بازی و توسعه فساد و نادرستی و دروغگوئی لازمو ملزم‌یکدیگرند. **بوروکراسی ومقررات پیچیده باعث لوث مسئولیت می شود و فقدان مسئولیت فساد می آفریند . برا ی‌مبارزه با فساد باید بابوروکراسی مبارزه کرد.**

نهاوندی در این هنگام اعلام کرد در هفته اول نیمسال‌دوم تحصیلی تغییرات وسیعی در تشکیلات مرکزی دانشگاه از جهت تحقق‌انقلاب اداری‌داده خواهد شد.بس ازاین تغییرات پیشنهاد هایی برای ایجاد دگرگونی همه‌جانبه‌در تشکیلات آموزشی تقدیم شورای‌دانشگاه خواهد شد .

منشور استادی ممتاز شادروان سید محمدکاظم عصار وسیله دکتر نهاوندی رئیس دانشگاه تهران به آقای نصیر عصار فرزند ارشد آن شادروان اعطا شد.

سید کاظم عصار

نهاوندی در خاتمه مطالبش گفت : مراسمی که امروز برپا می شود نشانه‌ای از کوشش و توجه خاص دانشگاه تهران برای تجلیل و بزرگداشت تنی چند از همکاران ارشددانشگاه، و تکریم‌جامعه دانشگاهی‌است.

سپس روسای دانشکده های علوم ، ادبیات‌و علوم انسانی، الهیات و معارف اسلامی و موسسه ژئوفیزیک‌دانشگاه‌تهران درباره دکترکمال‌الدین جناب ، دکتر گنجی ،فلسفی وشادروان سید محمدکاظم‌عصارو حسین کشی افشار که بمقام استادی ممتاز ارتقاء یافته‌اند مطالبی بیان کردند و خدمات آنان را ارج نهادند . چهار تن از این جمع منشور استادی ممتاز خود را از دکتر نهاوندی گرفتند . و منشور استادی ممتاز شادروان عصار به فرزند ایشان آقای نصیرعصار معاون وزارت خارجه اهداء شد . اینان پس‌از دریافت منشور استادی ممتاز هریک مطالبی بیان داشتند و از قدرشناسی دانشگاه تشکر کردند .

سخنان عصار که درفقدان پدر از اعطای بمقام استادی ممتاز بهنگام فقدان اوصورت گرفته و در ایام حیات راضی به تشکیل این مراسم نشده است همه راسخت تحت تاثیر قرار داد .

دکتر گنجی

دکتر کشی افشار

دکتر جناب

نصراله فلسفی

۴۲ میلیون تومان اعتبار برای خرید خدمات فنی در استانها

۴۲۰ میلیون ریال اعتبار استخدام روز مزد کادر فنی مورد نیاز طرحهای خاص ناحیه‌ای در اختیار استانداران قرار خواهد گرفت.

این اعتبار که‌در لایحه‌بودجه سال ۱۳۵۵ کل‌کشور پیش بینی شده پس از تصویب از سوی سازمان برنامه، بصورت اعتبار تفکیک شده دراختیار استانداریها وفرمانداریهای کل‌قرار داده‌خواهد شد.

امروز یك مقام مسئول درسازمان برنامه پیرامون این اعتبارگفت: در لایحه بودجه سال آینده‌حدود ۲۵ میلیارد ریال اعتبار عمرانی خاص ناحیه‌ای برای استان ها و فرمانداریهای کل اختصاص یافته است . این اعتبارات با مصوبات انجمن های شهری وروستاها ودر چهارچوب هدفهای‌توسعه اقتصادی پنج ساله استان ها بمصرف می رسد.

افزایش اعتبارات طرحهای‌خاص ناحیه‌ای به حجم فعالیت های عمرانی مناطق مختلف خواهدافزود ودرنتیجه استانداری ها وادارات محلی با مشکل کمبود کادرفنی واحیانا وسایلو ماشین‌آلات‌مواجه میشوند. برای رفع این مشکل ، ۴۲ میلیون تومان اعتبار دربودجه سال ۱۳۵۵ تامین شده است .

این مقام افزود : ازمحل اعتبار فوق استانداریها و فرمانداریهای کل خواهند توانست کادر فنی ـمانند مهندس‌کارشناس ـپزشك وکارگرو بطورکلی افرادمتخصص در رشته‌های مختلف را به صورت روزمزد استخدام کرده وحقوق و مزایای آنان رااز محل اعتبار مذکور پرداخت کنند. این مقام یادآور شد تامین این اعتبار ظرفیت استان ها و مناطق مختلف راجهت اجرای طرحهای عمرانی خاصه طرحهای ناحیه‌ای که‌بانظر و پیشنهادات مقامات محلی‌وطبقات مختلف اجرامیشود گسترش‌خواهد داد و تامین چنین اعتباراتی‌در سالهای آینده‌ظرفیت اجرایی‌مناطق رابازهم افزایش میدهد.

وزیر بازرگانی :

قیمت گذاری ریشه‌ای تغییر نمی کند

در تعیین قیمت ها ریشه های استدلال اقتصادی مورد قبول است وبهمین جهت هر نوع تثبیت قیمتی بدون توجه‌به‌افزایش تولیدو توسعه سرمایه‌گذاری ، باشکست مواجه میشود

مرکز بررسی قیمت ها برای قیمت گذاری ریشه‌ای ، باتوجه‌به میزان سود عادلانه‌ای که هر تولید کننده یاوارد کننده باید از آن بهره‌مند شود، نحوه قیمت‌گذاری گروهی رابرای هر بخش ازصنایع وتولیدات برگزیده است.

دراین نحوه قیمت‌گذاری اصول مدیریت صحیح، شرایط محلی، میزان ظرفیت و اقتصادی بودن هر واحد تولیدی مورد توجه قرار میگیرد.

برای تولیدات صنایع نساجی، سیمان، روغن نباتی و قندوشکر بهمین نحو عمل‌شده‌است .بدین ترتیب ،ضمن آنکه منافع مصرف کننده تامین خواهدشد ، تولید کننده هم براساس مدیریت صحیح، شرایط محلی واقتصادی بودن واحد تولیدیش از یك‌سود عادلانه‌که میزان آن بستگی به کارآئی عوامل فوق دارد،بهره‌مند خواهد شد.

این مطلب را دکتر مهدوی وزیر بازرگانی وقائم مقام دبیر کل حزب رستاخیز ظهر دیروز در جلسه ناهار اتاق بین‌المللی جوانان ایران عنوان کرد.

مهدوی که‌دراین‌جلسه پیرامون تعیین و تثبیت مداوم قیمت ها و توزیع صحیح کالاها سخنرانی میکرد ابتدا به روز ۱۵ بهمن اشاره کردوگفت: مردم ایران امروز را در سراسر کشوربرای رفع خطر از وجود شاهنشاه آریامهر نیایش کردند.

وی سپس باتشریح موقعیت اقتصادی کشوروتورم جهانی گفت: در آخر سال ۱۳۵۳ براثرتو.م جهانی وسایر عوامل شاخص‌خرده فروشی ۱۸ درصد وشاخص‌عمده فروشی ۱۱ درصد بالارفت ،از سوئی درآمد ایران بطور قابل توجهی‌افزایش پیدا کردو این درآمد ها دراجرای طرح های عمرانی مملکت خرج شدو قدرت خرید تازه‌ای برای گروه های مختلف بوجود آورد، افزایش درآمد با ایجاد امکانات بیشتر برای مردم همراه شدو بهمین جهت برای گروه های مختلف اجتمعی نمیتوانست‌قابل قبول‌باشد که‌ازیك طرف درآمد مملکت افزایش یابدو از طرف دیگرقدرت خرید آنها کاهش پیداکند .

در سه‌ماه اول‌سال‌جاری فشار های تورمی ادامه داشت ، درچنین شرایطی شاهنشاه فرمان مبارزه باگرانفروشی را صادر فرمودند . سپس این امر به عنوان اصل چهاردهم انقلاب اعلام گشت وبه دولت ابلاغ شدو اکنون که‌حدود یازده ماه ازسال ٥٤ میگذرد با توجه بارقام مقدماتی که بانیك مرکزی درباره‌شاخص‌خرده‌فروشی درآخر دیماه دردست‌دارد شاخص خرده فروشی نسبت به آخراسفند سال ۱۳۵۳ نه تنها افزایش‌پیدا نکرد بلکه ۲ درصد زیر صفر است.

بنابراین ، باتوجه باین که یك‌ماه‌و نیم از سال باقی است‌این امید میرود که شاخص خرده ـ فروشی در آخر اسفند سال‌جاری نسبت به اسفند سال گذشته‌حدود صفر باشد.

مهدوی سپس با اشاره باصل چهاردهم انقلاب گفت : این‌اصل سود عادلانه را در برابر کار تضمین کرده‌است .

وزیر بازرگانی آنگاه‌به‌نحوه قیمت گذاری کالاها در گذشته پرداخت وگفت : درقیمت گذاری ریشه‌ای همانطور که اشاره شد

در صورتی که پیشنهاد کمیته حزبی مورد تصویب قرارگیرد

۱۰ سال ارفاق برای بازنشستگی حذف میشود

کمیته حزبی بررسی مسائل اداری و قوانین استخدامی‌قسمت طرح وبررسی های حزب رستاخیز پیشنهاد کرد تبصره ماده ۷٤قانون استخدام کشوری که براساس آن ادارات دولتی میتوانندکارمندانشان راباداشتن ۲۰ سال سابقه خدمت بازنشسته کنند ، بعلت مغایربودن باتامین خدمتی کارمندان از متن قانون استخدام حذف شود.

درحال حاضر تازمان تصویب لایحه نهائی‌قانون‌استخدام کشوری که اینك درمجلس‌شورایملی است، وزارتخانه‌ها و موسسات دولتی مشمول قانون استخدام میتوانند کارمندان خود را که حداقل ۲۰ سال سابقه خدمت دارندبازنشسته کنند. بمدت خدمت کارمندانی‌که بدین‌ترتیب بازنشسته میشوند فقط در احتساب حقوق بازنشستگی حداکثر ۱۰ سال بدون پرداخت کسور بازنشستگی افزوده میشود، وخدمت زائد بررسی سال قابل محاسبه نخواهد بود و درتعیین حقوق بازنشستگی آنان به جای متوسط حقوق ، آخرین حقوق بازنشستگی مبنای محاسبه قرار میگیرد.ضوابط استفاده از دسال سابقه خدمت ارفاقی‌برای‌بازنشسته شدن قبل از موعد کارمندان در اصلاحیه پنجم قانون استخدام تغییر کرد وبازنشستگی کارمندان در اختیار وزارتخانه‌ها وموسسات دولتی قرارگرفت .

استفاده از ۱۰ سال سابقه خدمت ارفاقی برای بازنشسته‌شدن کارمندانی که حداقل ۲۰ سال سابقه خدمت دارند تاقبل از تصویب اصلاحیه پنجم قانون استخدام منوط به پیشنهاد کارمند و تصویب آن درهیات سه‌نفری ویژه‌ای بود.

درخواست بازنشستگی که به ترتیب فوق‌داده میشد فقط یکبار مورد رسیدگی قرارمیگرفت و در صورت مخالفت دیگر قابل طرح مجدد نبود. این کمیته همچنین در طرح خود پیشنهاد کرده است که ماده۳۹از متن لایحه نهائی قانون استخدام‌کشوری نیز حذف شود .

براساس این ماده درصورت ضرورت وبارضایت مستخدم‌میتوان پستی درگروه پائین‌تر باوارجاع کرد ودرصورتیکه مستخدم از قبول پست جدید خودداری نماید آماده بخدمت میشود.

پیشنهادات فوق برای بررسی و مطالعه به قسمت طرح و بررسی های حزب رستاخیز داده شده است .

توجه

باطلاع کلیه مشتریان این فروشگاه در تهران و شهرستانها می‌رساند که برروی کلیه اجناس خریداری از این موسسه اعم از پوشاك و جوراب و تریکو باید برچسب ساخت ایران بزنند درغیر اینصورت چنانکه بعدا مسئولینی ایجاد گردد این موسسه مسئول نخواهدبود.
تریکو شبستری ـ تریکو نادر ـ پوشاك شرق

از شنبه ۱۸ر۱۱ر۱۳۵٤ آدرس و تلفنهای‌دفتر فنی شرکت سهامی خاص تاسیساتی زیمنس بشرح زیر میباشد :

۸٥٤٠٥٠
۸٤۱۰۷۲
۸٤۸۳٥۱
۸٥۱٥٤٠

وخط خرابی و سرویس تلفن: ۸٥۰۲۰۹
آدرس : تهران ،خیابان اندیشه ۳

نیاز به متخصص اعصاب وروان وتکنیسین آزمایشگاه
داوطلبین باتلفن ٥٤۸۰۱۱ الی ۱۷ تماس بگیرند

شرکت‌آسانسور اوتیس ایران
Otis
آدرس جدید : از تاریخ شنبه ۱۸ بهمن ماه ٥٤ خیابان شاه عباس‌شمالی ـ کوی چهارم ـ شماره ۲٤ تلفن های‌جدید: ٦۲۲۳٦۱ ـ ٦۲۳۲۹۰

EXECUTIVE SECRETARY
Minoo Industrial Group is looking for an Executive Secretary for immediate employment.
An attractive salary will be offered to the suitable candidate who should be fluent in English with good knowledge of shorthand and typing.
Please write to P.O. Box 703, Teheran (Administration Department), for an interview.

تعطیلات دلپذیر عید را با
اپیکور :
خوش بگذارنید
باهمکاری ایران ارتور

۱۲ شب در لندن
شهرخریدها
هتلهای
پیکادلی ـ مونت رویال ـ پنتا
قیمت ۴۹۹۰ تومان تاریخ حرکت ۲۸ـ۲۹ـ۳۰ اسفند واول فروردین

۱۲ شب در پاریس
شهر رازها
هتل
کنکورد لافایت
قیمت ۴۹۹۰ تومان تاریخ حرکت ۲۸ ـ ۲۹ اسفند

۱۲ شب در رم
شهر خاطره‌ها
هتلهای
درجه یك رم
قیمت ۴۹۹۰ تومان تاریخ حرکت ۳۰ اسفند

قیمتها شامل بلیط رفت وبرگشت باهواپیمای جت ـ اقامت درهتلهای فوق الذکر صبحانه ـ عوارض فرودگاهها ـ نقل وانتقال ازفرودگاهها وبالعکس میباشد.

برای اطلاع بیشتر وررزوجا به آژانس مسافرتی وجهانگردی یونایتد اکسپرس خیابان ویلا ـ شماره ۱۹/۱ ـ تلفن: ۸۲۰۱۹۳ یا به آژانس مسافرتی خودتان مراجعه فرمائید

54-U-E-1

جایزه‌ای که هرگز تکرار نخواهد شد
۷ گنج

جایزه بلیط های نوروزی ۲۰ بهمن همزمان با انتشار معرفی میشود

فروش
باقیمتهای استثنائی
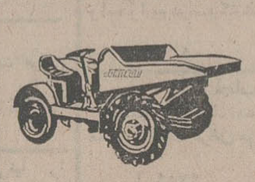

قابل توجه شرکتهای ساختمانی
کارخانه‌ها و کوره‌های آجرپزی
دامپر ولیفت تراك ساخت انگلیس آماده تحویل فوری

۱	لیفت‌تراك برقی ۱ر٥۰۰ تنی با دستگاه شارژر	٦۳۰۰۰۰ ریال
۲	لیفت‌تراك برقی ۲ر٥۰۰ تنی با دستگاه شارژ	۱۰۳۷۰۰۰ ریال
۳	لیفت‌تراك دیزلی ۲ر۲٥۰ تنی چرخ بزرك	۱۰۹۰۰۰۰ ریال
٤	لیفت‌تراك دیزلی ۳ر۷٥۰ تنی چرخ بزرك	۱۱۹۰۰۰۰ ریال
٥	دامپر ۱ر٥ تنی غیر هیدرولیکی تك‌دیفرانسیل‌با موتورپتر	۲۸۸۰۰۰ ریال
٦	دامپر ۱ر٥ تنی هیدرولیکی تك دیفرانسیل باموتور پتر	۳۲٤۰۰۰ ریال
۷	دامپر ۱ر۷٥۰تنی هیدرولیکی تك دیفرانسیل با موتور پتر	۳۸۷۰۰۰ ریال
۸	دامپر ۲ر٥ تن هیدرولیکی دو دیفرانسیل با موتور پتر	٥۹٤۰۰۰ ریال

شرکت ساریکا تلفن ۹٥۷۷۱۹
خیابان آیزنهاور ـ نزدیك وزارت‌کار شماره ٤۱۰

قابل توجه شرکتهای تاسیساتی وساختمانی ومهندسین مشاور

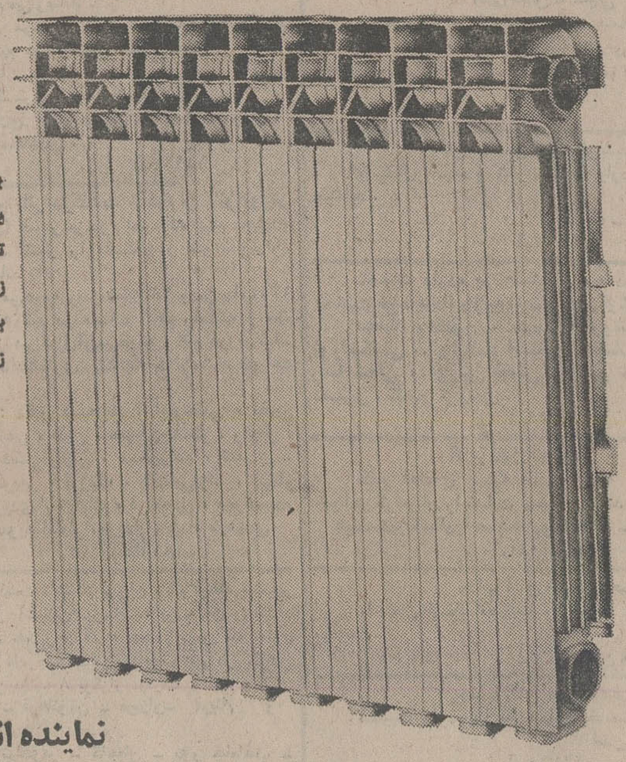
رادیاتورهای آلومینیومی فلوریدا ساخت ایتالیا با امتیازات فنی ومشخصات زیر آماده تحویل میباشد.
بعلت فرم مخصوص پره‌ها دیوار را میاه نمیکند .
با دوام است و هرگز زنگ نمیزند .
تحت ۹ آتمسفر فشار آزمایش شده .
زیبا و دکوراتیو در رنگهای متنوع .
با داشتن ابعاد کوچکتر فضای کمتری را اشغال میکنند زیرا بازده حرارتی آن از رادیاتورهای معمولی بیشتر است.
FLORIDA
نماینده انحصاری در ایران:
شرکت مهندسی هیتینگ
خیابان کریمخان زند ، اول خیابان نادرشاه‌شماره ۲ر٤ تلفن ٦۲٥٤۱۷ و ٦۲٦۹۳۹

دفتر فروش
بتون آماده
۸۲۰۳٤۷
۸۳۳٥۷۲
۸۳۳٥۷۳

هرگلی به گلخانه احتیاج دارد

گلخانه آلومینیومی پیش ساخته حاضر برای نصب از انگلستان وارد شد
نماینده انحصاری: دفتر فنی شاندیز خیابان تخت جمشید شماره ۳۰