اطلاعات

سه‌شنبه چهارم فروردین ماه ۱۳۴۹ـ شماره ۱۳۱۴۸ـ سال چهل و چهارم ـ تکشماره ۴۰ ریال

رئیس جمهوری شوروی فردا ساعت ۲ بعدازظهر بتهران می‌آید

مذاکرات رهبران ایران و شوروی

روز پنجشنبه در کاخ نیاوران صورت میگیرد

اخطار شدید اسرائیل بامریکا

خاورمیانه باجنك بزرگی روبرو خواهدشد ؟

وزیرخارجه امریکا علم تحویل هواپیماهای جنگی را باسرائیل موقتی اعلام کرد

* تصمیم امریکا باخشم محافل تل‌آویو روبروشد ومحافل عرب آنرا تصمیم یکساعته تلقی کردند

در صفحات ۲و۳و۴

اوضاع کامبوج بار دیگر آشفته شد

سیهانوك، حکومت کودتاوشورای سلطنتی کامبوج رامنحل کرد

رئیس جمهوری شوروی از اصفهان و جزیره خارك دیدن خواهد کرد

حضرت پادگورنی تا سه‌شنبه آینده در ایران اقامت خواهند داشت

درصفحه ٤

- نخست وزیر ویتنام شمالی بطور ناگهانی وارد پکن شد و بملاقات سیهانوك رفت
- حکومت تبعیدی کامبوج در پکن تشکیل شد

* دولت جدید کامبوج اخطار کرد کشتی یا هواپیمائیکه سیهانوك را به‌کامبوج منتقل کند توقیف میشود
* درحالیکه سفیر کامبوج در پکن به‌حکومت‌جدید :رپنوم‌پنه اعلام وفاداری کرد سفیر و اعضای سفارت کامبوج در مسکو اعلام کردند به سیهانوك وفادارند.

درصفحه۲

سیهانوك از مسکو یکسره به پکن پرواز کرد و اکنون در این شهر بسر میبرد این عکس از مراسم بدرقه سیهانوك توسط کاسیگین گرفته شده است .

ملك فیصل درکنفرانس‌وزیران خارجه کشورهای اسلامی گفت:

مسلمانان جهان بکنفرانس جده چشم دوخته‌اند

کنفرانس وزیران خارجه کشورهای اسلامی با حضور نمایندگان ۳۲ کشور تشکیل شد

کشورهای عراق، سوریه و یمن جنوبی‌درکنفرانس شرکت ندارند

وزیر خارجه ایران با پشتیبانی‌بدون‌قیدو شرط از سازمان مقاومت فلسطین موافقت کرد

ملك‌فیصل گفت: اسرائیل بشئونات اسلام لطمه وارد ساخته

کنفرانس وزیران خارجه کشورهای اسلامی برگزار شده است . در عکس بالا عمر سقاف وزیر خارجه عربستان سعودی درحال گفتگو با آقای اردشیرزاهدی‌وزیر خارجه ایران قبل از آغاز کنفرانس دیده میشود .

درصفحه ٤

برای بازگشت به تهران

بلیطهای قطار و اتوبوس بازار سیاه پیدا کرده

* به شهرستانها قطار های فوق‌العاده اعزام میشود
* نرخ بلیط اتوبوس برای روزهای آخرهفته در بازار سیاه بالا رفته
* مسافران نوروزی شیرازاز تماشای باغ ارم و «سرو ناز» محروم شده‌اند
* عده‌ای از مسافران اهواز در خانه‌های نانواهاسکونت گزیدند

مسافران نوروزی شهرستان‌ها جابجا میشوند باین ترتیب که عده‌ای از مسافران اصفهان‌باوسیله شخصی که دراختیاردارند به‌شیراز میروند و مسافران شیراز سراز اهواز درمی آورندو مسافران‌آبادان از راه دشت ارژن به شیراز میروند مسافران شمال نیز مرتبا از جاده کناره شهر عوض می کنند .

فشار معکوس

با گذشتن چهار روزاز تعطیلات عید فشار مسافران بر موسسات راه‌آهن و مسافربری و هواپیمائی معکوس شد و دفاتر این موسسات در تهران‌خلوت گردید. طی‌دیروز و امروز از تعداد مراجعان راه‌آهن ومسافربری‌ها درتهران کاسته شد ولی اتوبوس ها و قطار ها همچنان بصورت سرویس های عادی و فوق‌العاده از تهران بشهرستان ها

بقیه در صفحه ۱۵

براساس آئین‌نامه جدیدیکه به شرکتهای تعاونی‌مسکن ابلاغ شد :

شرایط واگذاری مسکن بطبقه کم‌درآمد تعیین‌شد

* اعضای شرکتهای تعاونی مسکن موسسات دولتی و یا سازمانهای خصوصی میتوانند از مقررات این آئین‌نامه استفاده کنند

درصفحه آخر

یك گزارش از لندن درباره حال آیت‌الله حکیم

حضرت آیت‌الله حکیم

اواخر این هفته از لندن حرکت میکنند

اهالی تبریز از آیت‌الله دعوت کرده‌اند که به‌تبریز بروند

* کاردار و سرکنسول ایران درلندن مرتبا از ایت‌الله عیادت می‌کنند

حال عمومی حضرت آیت‌الله‌حکیم بهبود یافته وقرار است ظرف‌چند روز آینده ازبیمارستان مرخص شوند .

این مطلب را آقای دکتر ماهدپور دبیر جمعیت اسلامی شیعیان در انگلستان طی نامه‌ای که برای روزنامه اطلاعات فرستاده‌اعلام کرده است. دکتر ماهدپور درنامه خود نوشته: حضرت آیت‌الله العظمی آقای‌حاج‌سیدمحسن حکیم‌هم‌اکنون در بیمارستان سنت‌پول بستری هستند عمل جراحی باموفقیت‌انجام شده وممکن است روز پنج شنبه آینده بعراق مراجعت فرمایند

دراینجا درمراسم نماز ومجالس سوگواری که درمرکز اسلامی برگزارمیشود هرشب برای‌سلامت آیت‌الله دعا می‌شود. آیت‌الله‌زاده خراسانی نماینده آیت‌الله حکیم درامور مربوط بجواب تلگراف‌هاو پذیرائی از آقایان تمام وقت کار می کنند. روزانه حدود ۲۵۰تلگرام از طرف مسلمانان جهان به لندن مخابره‌می‌شود .

آقای رضائی‌مدیر کمپانی‌ایران‌فیلم یك فیلم ازتمام ایامی که‌آیت‌الله درلندن تشریف‌داشتند تهیه‌خواهد کرد. آقایان میرفخرائی و قرائی کاردار وسرکنسول شاهنشاهی در لندن همه روزه حضور آیت‌الله شرفیاب می‌شوند وازطرف‌شاهنشاه آریامهر ازایشان عیادت میکنند . ازطرف‌اهالی تبریزازحضرت‌آیت‌اله دعوت شده است که پس ازمعالجه به ایران تشریف بیاورند .

طرح جدید تشخیص ووصول بهای‌برق مصرفی

صورت حساب مشترکین برق

روز معینی در ماه فرستاده میشود

* زبان ماشین‌های حساب برق تغییر کرد
* کنتور نویس‌هاسابقا ذهنی عمل میکردند !

شرکت برق منطقه‌ای تهران اعلام کرد که طرح جدید تشخیص ووصول بهای‌برق‌مصرفی‌مشترکین که‌شامل‌یك دوره آزمایشی و سه دوره تکمیلی است بمرحله اجرا گذاشته شد .

در اجرای طرح جدید کار زائد ماموران در مورد ثبت شماره مصرف حذف میشود ، دقت در تهیه صورت حسابها بیشتر میگردد و مصرف غیر عادی مشترکین تحت کنترل وبررسی قرار گرفته برك تشخیص ماهانه در موقع معین برای مشترکین ارسال میگردد .

آمار

شرکت برق اعلام کرد که تعداد کل مشترکین بخشهای یازده‌گانه غیر از مشترکین صنعتی و کشاورزی بالغ با چهارصد و بیست و چهارهزار نفراست که برای ۴۲۰ هزار نفرشان پس از قرائت کنتور صورتحساب فرستاده شده و برای چهارصد وهفتاد و یك مشترك که در موقع مراجعه ماموران در خانه نبوده‌اندصورتحساب متوسط مصرف بطور علی‌الحساب فرستاده شده است . کارت مصرف ۳ هزار و ۵۰۰ مشترك برق نیز برای رسیدگی در مصرف غیر عادی آنها و دیگر موارد به گروه بازرسی‌ارجاع شده است و برای ۲ هزار و ۲۰۹نفر از اینعده پس از بازرسی‌برك‌تشخیص ارسال گردیده است .

شرکت برق منطقه‌ای اعلام داشت که با اجرای این اقدامات در حدود ۱۲۰ هزار نفر از مشترکین برق که بصورت مشترکین ناشناخته و افزایش یافته که در ردیف مصرف کنندگان برق بوده ولی بر ایشان برك تشخیص فرستاده نمیشد تحت کنترل قسمت

بقیه در صفحه ۱۵

راهنمای پرداخت عوارض نوسازی

برای مالکان مستغلات واراضی ارسال میشود

* ٦٥٠ هزار کتابچه راهنما با قیمت‌اراضی‌وساختمانها برای مالکان‌تهران‌فرستاده میشود

سازمان ممیزی و درآمد نوسازی شهرداری برای راهنمائی مردم تهران یك کتابچه جیبی منتشر کرد . این کتابچه محتوی‌مطالبی در زمینه راهنمای ارزش‌معاملاتی عرصه و اعیانی املاك تهران‌است که مورد عمل شهرداری تهران‌و شمیرانات وری قرار گرفته است.

کتابچه‌ها بوسیله پست برای۶۵۰ هزار نفر مالکان تهران فرستاده خواهد شد .

دراین کتابچه‌ها قیمت اراضی منطقه‌ای تهران‌مستخرج‌ازبروشور وزارت دارائی و قیمت طبقه‌بندی ساختمانها بشرح زیر اعلام شده است : خانه‌های خشت و گلی‌متر مربعی سیصدریال ، ساختمانهای خشت و آجر ، مترمربعی‌هشتصد ریال ، ساختمانهای آجری و تیرآهن مترمربعی‌هزاروپانصدریال ساختمانهای لوکس مترمربعی دوهزارریال ، ضمنا بابت‌آسانسور مترمربعی سیصد ریال ، کولر و تهویه مترمربعی ششصد ریال ، شوفاژ مترمربعی سیصد ریال ، استخر مترمربعی ششصد ریال ، گلخانه متر مربعی پانصد ریال اضافه دریافت میشود .

مالکان تهران بامطالعه قیمت اراضی منطقه‌ای وارزش‌طبقه‌بندی ساختمانها ، قیمت ملك خود رابا رقم درج‌شده در شناسنامه‌سازمان ممیزی تطبیق داده و سپس‌نسبت به‌پرداخت عوارض خود اقدام می‌نمایند .

سازمان ممیزی و درآمدنوسازی شهرداری امروز اعلام کرد که در مدت یکماه گذشته نزدیك به نتیجه سرعت زیاد وبی‌احتیاطی صدهزار نفر از مردم تهران از محلات مختلف برای روشن‌ساختن وضع عوارض املاك خود به سازمان ممیزی مراجعه کرده وعده‌ای که‌ارزش املاك آنها از حد معافیت بالاتر بوده عوارض خود را پرداخت کرده‌اند . جمع کل عوارض پرداختی این عده بالغ بر دویست میلیون ریال است.

اکنون با آنکه سازمان ممیزی و درآمد نوسازی تنها اجرای قانون نوسازی را در نواحی دو ، سه و نه رسما آگهی کرده یا اینحال‌ازمالکان محلات دیگر نیز که برای پرداخت عوارض قبل از انتشار آگهی رسمی باین سازمان مراجعه کرده‌اندعوارض مربوطه را محاسبه و دریافت کرده است .

اعتراضات

این سازمان اعلام کرد که‌همه‌روزه حدود ۱۵۰۰ نفر به سازمان ممیزی و نزدیك به هزار نفر به نواحی شهرداری مراجعه و نسبت به پرداخت عوارض خود اقدام مینمایند .

افرادی که به رقم محاسبه شده عوارض از طرف‌سازمان‌ممیزی‌اعتراض داشته باشند ، میتوانند پس از پرداخت رقمی که بنظرشان صحیح می آید و ضمیمه کردن رسید بانکی وجه پرداخت شده اعتراض خود رابه سازمان ممیزی تسلیم دارند و تنها در اینصورت کمیسیون مربوطه به اعتراضات میتواند رسیدگی کند و در غیر آن به اعتراضات ترتیب‌اثر داده نمیشود .

بموجب مقررات قانون نوسازی‌مردم تهران می بایست تا پایان سال۱۳۴۸ عوارض نوسازی خود راپرداخت‌نمایند و چون اجرای قانون با تاخیر آغاز شده بود مهلت مدت پرداخت سه ماه تمدید شد واکنون مردم تهران عوارض سال ۴۸ و ۴۹ را میتوانند یکجا ویاجداجدا محاسبه و پرداخت نمایند .

پرداخت عوارض بوسیله مردم که براساس شناسنامه املاك‌صورت میگیرد بحساب مخصوص شهرداری بمنزله مفاصا حساب است ولی‌بموجب قانون رسید بانك در صورتیکه از طریق پست و بوسیله سازمان‌ممیزی برای مودی فرستاده شود ، مستند مودی خواهد بود .

سازمان ممیزی و درآمد نو سازی امروز اعلام کرد که مردم تهران میتوانند بمنظور آگاهی از میزان عوارض نوسازی خود به سازمان ممیزی و یا نواحی شهرداری مراجعه و ضمن پرسش و اطلاع از رقم بدهی خود نسبت به پرداخت آن اقدام نمایند .

آگهی ثبت‌نام کنکور سراسری دانشگاهها

در صفحه آخر

آگهی در مورد استخدام درواحد بهره‌برداری صنعتی ازجنگلهای نکا

۱ـ۳ آـ۵۰ درصفحه ۳

برندگان جوایز بزرگ

دومین سری بلیطهای اعانه ملی مخصوص نوروز

بطوری که خوانندگان ارجمند اطلاع دارند :براثر استقبال‌فوق‌العاده هموطنان عزیز از اولین‌سری بلیط های اعانه‌ملی مخصوص‌نوروز که جایزه ممتاز آن ۳۰۰ هزار تومان و جایزه قهرمان شانس یك پیکان پر از اسکناس بود این جوایز تجدیدشد.

بقیه‌درصفحه سیزدهم

اطلاعیه بانك سپه

بمنظور تسهیل امور محاسباتی تصمیم‌گرفته شده‌ازاول سال ۱۳۴۹ اجزاء ریال درحسابهای این بانك حذف گردد و بهمین علت درخواست میشود بمنظور همکاری لازم بمراتب ذیل توجه فرمایند :

۱ـ ارقام دینار حسابهائی‌که کسور ریالی داشته درآخر اسفند ماه ۱۳۴۸ در حساب مخصوصی نگاهداری خواهدشد .

درصورتیکه مایل بوصول دینار باقی مانده حساب میباشید تاآخر خرداد ماه ۱۳۴۹ ببانك مراجعه و درصورت عدم‌مراجعه رقم مذکور بعنوان کارمزد برداشت میشود .

۲ـ ازاول سال ۱۳۴۹ شعب بانك کسور ریال را بحسابهای‌مربوطه نخواهند پذیرفت واگر احیانا اسنادی ازقبیل چك، سفته، برات واوراق مشابه با دینار ببانك ارائه شود بدون دینار درحسابهای‌مربوطه ثبت میگردد .

۳ـ از وصول ارقام دینار بدهی مشتریان نیز به‌ترتیب فوق‌صرفنظرمگردد

آـ۴۲ ۱ـ۲

قابل توجه اهالی محترم پایتخت

شرکت تعاونی توزیع میوه تهران موز را بفراردانه‌ای ٦ ریال در فروشگاههای خود واقع در پل نجریش ـ خیابان شمیران جنب سینما مولن‌روژ ـ میدان ۲۵ شهریور خیابان امیرآباد جنوبی و۳۰ نفر دیگرازعاملین میوه فروش عرضه نموده است . ازعموم اهالی‌محترم پایتخت تمنا میشود ازقیمت بالا گرانتر خریداری نفرموده ودرصورتیکه فروشنده‌ای بیشتر مطالبه‌نمود باذکرمشخصات او لطفا به تلفن۲۷۵۸۳ اعلام فرمایند. متشکریم .

در بازدید استاندار مرکزی ازنقاط مختلف اراك وآغاز بهره‌برداری ازچند طرح عمرانی

دو نفر از نیکوکاران آن شهرستان پانصد هزارتومان بمصرف امور خیریه اختصاص داده واز این محل ساختمان شیرخوارگاه را در آن شهرستان شروع نمودند

شرح درصفحه ۱۰

سرمقاله

میهمانی عزیز از سرزمین‌های شمالی

حضرت نیکلای پادگورنی صدر هیئت رئیسه جمهوریهای متحده شوروی فردا دیدار رسمی خود را از ایران آغاز میکند و بمدت شش روز میهمان شاهنشاه ایران خواهد بود.

نیکلای پادگورنی دومین رئیس جمهوری شوروی است که بایران سفر میکند. نخستین بار لئونیدبرژنف هنگامی که درمقام ریاست جمهوری قرار داشت بایران آمد و چنانکه خوانندگان عزیز مسبوقند در فروردین ماه سال گذشته نیز نخست‌وزیر شوروی ، آلکسی کاسیگین در کشور ما میهمان بود .

این دیدارها جملگی از مظاهر تحولی است که طی سالهای اخیر در روابط ایران و شوروی حاصل شده و محیط مناسبات دوکشور همسایه را بجهت استقرار واستحکام مبانی دوستی و همکاری مستعد ومهیا ساخته است.

ملتین ایران و شوروی از دیرباز باینگونه روابط دوستی و همکاری راغب و علاقمند بوده‌اند و در تاریخ مناسبات دو کشور مشاهده میشود که هروقت محیط مساعدی فراهم شده، هردو ملت ازین فرصت‌ها برای توسعه روابط وهمکاریهای دوستانه ، مخصوصادر زمینه‌های فرهنگی و اقتصادی و بازرگانی استقبال کرده‌اند و خاطرات خوبی هم ازین دورانهای متناوب همکاری‌و دوستی برجای مانده است.

اما باوجود آنکه ما باهمسایه شمالی خودمان روابط چندقرنی داریم ، تاگذشته نزدیك مناسبات دوستی و همکاری بین دوکشور صورت ثابت و مداومی نداشت بدلیل آنکه دوستی و همکاری فرع بروجود اعتماد متقابل بین دو ملت است. ملتهایی میتوانند صمیمانه و صادقانه دم از تفاهم و همکاری بزنند که از جانب یکدیگر خاطرجمع و مطمئن باشند و یقین بدارند دستی که بعنوان دوستی بسوی آنها دراز میشود هدف دیگری در آستین ندارد. بعللی، اینگونه اعتماد و تفاهم متقابل در محیط مناسبات ایران و شوروی درگذشته کمتر دوام میکرد و چه در روسیه امپراتوری ، چه در روسیه انقلابی یعنی از انقلاب اکتبر ۱۹۱۷ باینطرف هروقت میرفت یك همچو اعتمادی برروابط دو ملت حاکم شود، حادثه ناگواری پیش می‌آمد و این اعتماد رابسوءظن ونگرانی مبدل میساخت .

فرع بروجود اعتماد متقابل بین دوملت است .ملتهایی میتوانند صمیمانه وصادقانه دم‌از تفاهم و همکاری بزنند که از جانب موردی ندارد که ازین خاطرات تلخ بیشتر یاد کنیم زیرا امروز خوشبختانه از آن مشکلاتی که مانع استحکام و دوام دوستی و همکاری بین دوکشور و دو ملت همسایه میبودکمترین اثری باقی نمانده ، سهل است که ایران و شوروی برروابط نمونه‌یی در عالم همکاری و دوستی دست یافته‌اند. روابطی که نمونه بارزی از همزیستی مسالمت‌آمیز ، از همکاری دو کشور باسیستمهای مختلف سیاسی و اقتصادی بشمار می‌آید یعنی آن چیزی که جهان امروز تشنه آنست و محکمترین وثیقه صلح‌و امنیت در عرصه مناسبات بین‌الملل شناخته میشود.

البته ایران و شوروی چند سالی بیشتر نیست که باین‌چنین مناسباتی دست یافته‌اند ، ولی عمق‌و اصالت این روابط سبب‌شده است که همین دوران کوتاه دوستی و همکاری بطرز شگفت‌آور وخیره کننده‌یی شکوفان و ثمربخش واقع شود. چنانکه مناسبات فنی و اقتصادی ایران و شوروی طی‌همین چندساله شئون مختلفی را از همکاری‌در زمینه سمپاشی مزارع ومبارزه‌با آفات وسدسازی ودادوستد بازرگانی گرفته تااجرای پروژه‌های عظیم ذوب‌آهن و انتقال گاز ازجنوب ایران به سرزمینهای همسایه شمالی ، دربر گرفته است و امروزه ، در حالیکه عملیات لوله‌کشی برای انتقال گاز ایران بشوروی سریعا پیش میرود ، تاسیسات ذوب آهن و کارخانه‌های وابسته باین واحد بزرگ صنعتی برای بهره‌برداری آماده میشود و در گوشه و کنار کشور ، موارد متعددی از همکاریهای فنی واقتصادی و بازرگانی دو کشور دوست وهمسایه بچشم میرسد .

این همکاری ودوستی بنظر ما یکی از جلوه‌های درخشان سیاست مستقل ملی ایران است که اولیای دولت شوروی نیز آنرا بعنوان یك رویه متین و شرافتمندانه برای تعیین خطوط اصلی روابط خارجی کشوری که معتقد بمبانی صلح‌و همکاری‌و همزیستی است استقبال و تایید کرده‌اند .

اکنون که فرصتی فراهم آمده است تا حضرت نیکلای‌پادگورنی صدر هیئت رئیسه اتحاد شوروی بنابدعوت شاهنشاه آریامهر از ایران دیدن کنند، ما مقدم این میهمان برجسته را صمیمانه گرامی میداریم و در اظهار خیرمقدم ترجمان احساسات قاطبه مردم ایران میباشیم .

شماره ۲۳۳٦۲
تاریخ ۱۳ر۱۲ر٤۸

آگهی افتتاح خیابان صدر جهان زنجان

پیرو آگهی‌شماره ۲۲۵۲۰ چون‌نقشه افتتاح خیابان‌صدرجهان وفهرست ارزیابی آن از فلکه پشت امامزاده سید ابراهیم به قسمت جنوبی شهر تاتلاقی با خیابان شمالی راه آهن در عرض ۲۰ متر در جلسه شماره ۷۳ـ٤ر۱۲ر٤۸ انجمن شهر تصویب و باستناد اختیارات تفویضی مقام وزارت کشور بفرماندار یکل‌زنجان طی شماره ۸۸٤۳ـ۱۱ر۱۲ر٤۸ بتائید فرماندار یکل زنجان رسیده است بنابراین با توجه بمقررات مواد ۱٦ و۱۷ قانون نوسازی و آئین نامه مربوطه مراتب زیر جهت اطلاع مالکین و صاحبان مستغلات و ساختمان ها و اراضی و باغات واقعه در مسیر و متولیان موقوفات یا نمایندگان قانونی آنان میرسد .

۱ـ فهرست ارزیابی املاك و مستغلات و باغات و اراضی واقعه در مسیر در دایره نو سازی شهرداری الصاق شده و صاحبان املاك مذکور میتوانند با مراجعه بمحل تعیین شده از وضعیت ملك خود اطلاع حاصل نمایند ضمنا فهرست ارزیابی هر یك از املاك واقعه در مسیر نیز علیحده وسیله پست بمالك آن‌ارسال خواهد شد .

۲ـ چنانچه صاحبان املاك واقعه در مسیر و متولیان موقوفات یا نمایندگان قانونی آنها بفهرست ارزیابی مذکور اعتراض‌داشته باشند میتوانند اعتراض خودرا کتبا با ذکر مشخصات و آدرس دقیق ظرف مدت دوماه از تاریخ انتشار این آگهی بدایره نو سازی شهرداری تسلیم و رسید اخذ نمایند .

۳ـ پس از انقضاء سه ماه از تاریخ نشر این آگهی شهرداری طرح مصوبه « افتتاح خیابان صدر جهان» را بموقع اجرا خواهد گذاشت .

٤ـ در صورت عدم اعتراض بفهرست ارزیابی مالکین‌مستغلات و باغات و اراضی واقعه در مسیر میتوانند ظرف مدت ۳ ماه از تاریخ انتشار این آگهی با مراجعه بشهرداری و تسلیم مدارك مالکیت خود با رعایت مقررات ماده ۲۰ قانون نوسازی بهای ملك خود را که در مسیر قرار میگیرد دریافت نمایند .

شهردار زنجان ـ سید رضا همراهیان
آ ـ ۱۰۰

راننده عزیز
جاده برای استفاده عموم است آنرا
مخصوص خود ندانید

با اعلام تصمیم پرنس سیهانوك رهبر برکنارشده کامبوج دایر بر تشکیل یك حکومت واحدملی‌فصل حدیدی درتحولات چندروزه این‌کشور آسیای جنوب شرقی گشوده شدواوضاع درشهرپنوم‌پنه بطور محسوس آشفته شد وتانك‌هاوزرهپوشهای تحت کنترل ژنرال‌های کودتاچی به هشیاری خود درنقاط حساس شهر افزودند . دولت جدید فهرستی ازاسامی تمام افرادی‌که بازگشت آنها به خاك کامبوج ممنوع است انتشار داد واعلام کرد هرکشتی یاهواپیمائیکه پرنس سیهانوك یا اعضای خانواده اورا بخاك کامبوج منتقل‌کند توقیف خواهدشد .

سیهانوك دیشب ضمن بیانیه‌ای اعلام کردکه یك حکومت واحد ملی «حکومت درتبعید» را برای غلبه به شورشیان دست راستی‌درخارج ازکامبوج تشکیل خواهد داد .

محاکمه دوتن از کماندوهای فلسطین باتهام حمله به هواپیمای‌ال‌عال اسرائیل‌درآتن آغازگردیده است در این عکس متهمان محمودعیسی محمد (دست چپ) ۲٦ ساله وسلیمان لینی (دست راست) ۲۰ ساله درجلسه‌دادگاه دیده‌میشوند. «عکس رادیوئی اطلاعات»

پرفسور حقوق با اقدام کماندوها موافق است

آتن ـ خبرگزاریها ـ یك‌پروفسور حقوق‌بین‌المللی امروز اعلام نظر کرد که وی با اقدام دو کماندوی عرب که باتهام حمله به هواپیمای اسرائیلی در آتن محاکمه میشوند موافق است و آنرا تایید میکند .

وی گفت: بعنوان یك فلسطینی من عمل آنها را تایید می‌کنم . لیکن من متاسفم که این دو از قوانین یونان سرپیچی کردند . پروفسور که «اونزوانابتاوی» و چهل ساله است دردانشگاه عمان‌تدریس میکند.

وی پیش از شروع محاکمه‌بعنوان شاهد وکیل مدافع متهمین‌به آتن پرواز کرد . متهمین حمله به هواپیمای اسرائیلی محمود عیسی محمد ۲۷ ساله و حسین سلیمان یمن ۲۰ ساله است.

پایان دوراول مذاکرات آلمان وشوروی

بن ـ رویتر ـ «اگن‌باهر» مشاورو فرستاده مخصوص ویلی برانت صدراعظم آلمان غربی‌به مسکوپس از پایان‌نخستین‌دور مذکرات‌آلمان غربی با شوروی دیروز به بن بازگشت . گفتگوهای نمایندگان دو کشور روی مسائل‌عقد یك‌پیمان عدم تجاوز دور میزده است .

وی در فرانکفورت‌به خبرنگاران گفت آخرین گفتگوهای وی با آندره گرومیکووزیر خارجه‌شوروی ونتایج بدست آمده در اعلامیه پایان مذاکرات که همزمان در بن ومسکو انتشار یافت گنجانده‌شده است.

در اعلامیه کوتاه گفته شده«هیئتهای نمایندگی دو کشور نتایج تبادل نظرهای بعمل آمده را به دولت ـ های متبوع خود گزارش خواهند داد و دولت‌های مزبور با مطالعه این گزارشهاتصمیم خواهندگرفت که مسائل مورد نظر در آینده‌در چه مسیری باید جریان یابد وبا در نظر گرفتن وضع حقیقی کنونی اروپا چه راه‌حل‌یا راه‌حل‌هائی‌برای آنها یافته شود.

«باهر» در مسکو در پایان یك جلسه سه ساعته با گرومیکو گفت که‌وی در ماه‌آینده باز به‌مسکو باز خواهد گشت‌و گفتگوها راروی محورکنونی ادامه خواهد داد .

برخی از ناظران نتیجه‌گیری کردند که مشکلات برجسته بین دو دشمن زمان‌جنك دوم بین‌المللی تا اندازه‌ای بزرك است که بعید بنظر میرسد اجازه دهد مذاکرات رسمی برای عقد پیمان آغاز گردد.

از طرفی منابع‌دولتی آلمان‌غربی در اعلامیه مشترك نکته‌ای رایافتند که اشاره‌میکرد گفتگوهای‌اساسی آنها پایان یافته است لیکن این منابع‌از اظهار نظر در باره شکل دور آینده گفتگوهای دو کشور خودداری کردند. آنها گفتند با وجود این مذاکرات انجام شده تاکنون نباید منفی‌و بی‌ثمر قلمداد شوند.

نخست‌وزیر ویتنام شمالی بطور ناگهانی وارد پکن‌شد وباسیهانوك ملاقات‌کرد

سیهانوك حکومت تبعیدی تشکیل داد

دراین بین مفسر سیاسی رادیوملی کامبوج در گفتار دیشب خود باردیگر پرنس سیهانوك را به «خیانت عظیم» علیه ملت کامبوج متهم کردوگفت سیهانوك بااقدام برای جلب‌کمك بیگانه خیانت بزرگی مرتکب شده است .

مفسر رادیو کامبوج اضافه‌کردکه اکنون‌سیهانوك به آلت دست دشمنان ما تبدیل شده است. اونه تنها به استقرار نیروهای بیگانه درخاك کشورما تن درداده بلکه میخواهدبااستفاده ازکلیه‌امکانات آرامش‌کشور بیطرف وصلح جوی مارامختل‌سازد

بنا بر گزارش خبرگزاری فرانسه از پکن پرنس‌سیهانوك رئیس کشور برکنار شده کامبوج که اکنون در پکن اقامت دارد با صدور اعلامیه‌ای دولت ژنرال لون‌نول و مجلس ملی و شورای سلطنتی کامبوج را منحل کرد .

منشی مخصوص پرنس‌سیهانوك دیشب متن اعلامیه را در اختیار خبرنگاران گذاشت و گفت من افتخار دارم که از طرف رئیس کشور کامبوج اعلامیه‌ای را که در تاریخ ۲۳ مارس ۱۹۷۰ صادرشده‌باین‌شرح باطلاع ملت کامبوج برسانم .

۱ـ نوردوم سیهانوك بعنوان رئیس قانونی کشور . کابینه ژنرال‌لون‌نول، مجلس ملی بریاست چنك هنك و شورای سلطنتی کامبوج را بعلت ارتکاب‌خیانت بزرك نسبت بکشور کامبوج منحل میکند .

۲ـ بزودی یك دولت وحدت ملی تشکیل خواهد شد .

۳ـ تا بازگشت اوضاع بحال عادی یك مجلس موسسان با شرکت نمایندگان طبقات مختلف اعم از روحانیون بودائی ، ارتش ، پلیس ، جوانان ، روشنفکران ، کارگران ، روستائیان ، بازرگانان که دارای تمایلات ضدامپریالیستی‌باشندتشکیل خواهد شد .

یك ارتش ملی آزادی‌بخش برای آزادی کشور از دیکتاتوری دارو‌ـ دسته مرتجعین طرفدار امپریالیست‌و برای مبارزه علیه امپریالیسم امریکا تشکیل خواهد شد که با کمك‌نیرو های خلق و ضد امپریالیست کشور های برادر بمبارزه مشترك ادامه‌خواهد داد .

* ملاقات درپکن

«فام‌وان‌دونك » نخست‌وزیرویتنام شمالی‌دیشب بطور غیر مترقبه‌وارد پکن شدوبیدرنك با پرنس‌سیهانوك رئیس‌برکنار شده کامبوج ملاقات ومذاکره‌کرد.

روزنامه های چین کمونیست در باره هدف مسافرت‌ناگهانی نخست وزیر ویتنام شمالی به پکن هیچ‌ـ گونه توضیحی نداده‌اند ولی از بررسی اعلامیه پرنس سیهانوك و تفسیر هائی که روزنامه های‌ویتنام شمالی‌درباره کودتای پنوم‌پنه‌انتشار داده‌اند چنین بر می آید که پرنس سیهانوك قبل از اتخاذتصمیم قطعی درباره روش خود با مقامات هانوی تماس گرفته‌است.

یك مقام مطلع در پکن اظهار داشت‌که‌سفارت کامبوج در پکن تماس خود را با پرنس سیهانوك قطع کرده وبه‌دولت جدید کامبوج پیوسته‌است.

دیشب سفیر کامبوج درپکن بملاقات سیهانوك رفت و متن تلگرافی را که‌از پنوم‌پنه دریافت کرده‌بود و همچنین تصمیم خودرا به‌پیوستن برژیم جدید باطلاع‌وی رسانید.

پرنس سیهانوك پس از آنکه پاکت‌محتوی تلگرام را از دست سفیر کامبوج گرفت آن را پاره کردو گفت می‌توانید به آنها بگوئید که با تلگرام‌شان چه معامله‌ای کرده‌ام .

گزارش های دیگر از مسکو حاکی است که ظاهراسفیر کامبوج در شوروی وفاداری خود را نسبت به پرنس‌سیهانوك اعلام داشته‌واز مقام خودبعنوان دولت‌جدید کناره‌ـ گیری کرده‌است .

یك مقام موثق در پکن اظهار داشت که کارمندان سفارت کامبوج در چین کمونیست باتفاق آراء تصمیم گرفته‌اند که بدولت جدید به‌پیوندند ، در عین حال دیپلمات های کامبوج در پکن نگرانی‌عمیق خودرانسبت بروش جدیدپرنس‌ـ سیهانوك‌ابراز داشته‌اند.

به عقیده آنها دولت جدید می خواهد به سیاست بیطرفی خود ادامه دهدو هدف آنها از برکناری سیهانوك‌این بود که‌باوضاع‌آشفته داخلی کامبوج سروسامان بدهند.

* سیاست بیطرفی

دراین بین ژنرال «لون‌نول» نخست وزیر کامبوج و یکی از رهبران کودتای هفته گذشته در مصاحبه با خبرنگار روزنامه تایمز چاپ لندن تاکید کرد که دولت او تصمیم دارد سیاست بیطرفی کامبوج را حفظ کند.

نخست وزیر کامبوج درباره ورود سربازان ویت‌نام شمالی و ویت‌کنك به کامبوج گفت که اقداماتی برای حل این مسئله از راههای مسالمت آمیز بعمل‌خواهد آمد در نخستین مذاکراتی که با نمایندگان ویت‌کنك بعمل آمد آنها اعتراف کردند که هم‌اکنون عده‌ای از ویت‌کنك ها در کشور کامبوج بسر میبرند.

نخست وزیر کامبوج اضافه‌کرد که بزودی ده هزارنفر برای‌تقویت ارتش ۳۲ هزار نفری کامبوج بزیر پرچم فراخواهد خواند.

«لون‌نول» حاضر نشد بگوید که درصورت شکست‌مذاکرات‌مسالمت آمیز درمورد تخلیه کامبوج از نیروهای ویت‌نام شمالی‌و ویت‌کنك بزور متوسل خواهد شد یا خیرو اضافه کرد که درحال حاضرنمی تواند حوادث آینده را پیش‌بینی کند . او گفت که قبل ازهرگونه اقدام باید به سازمان های بین‌ـ المللی متوسل شویم.

* شگفتی لندن

تصمیم پرنس سیهانوك به تشکیل یك دولت تبعیدی در خارج از کامبوج و ادامه مبارزه برای آزادی کامبوج باهمکاری نیروهای خلق کشور های برادر در محافل سیاسی لندن باشگفتی تلقی گردید.

سخنگوی وزارت امور خارجه انگلیس اظهار داشت که تصمیم سیهانوك « کاملا غیرمنتظره» نبوده است و انتظار نمی رفت که‌پرنس سیهانوك بدون عکس‌العمل به برکناری خود از مقام ریاست کشورش تن دردهد ولی باید دید که سیهانوك تهدید خود رابچه وسیله بموقع‌اجرا خواهد گذاشت.

درمحافل سیاسی لندن گفته می شود که شوروی وعده همه‌گونه کمك را به سیهانوك داده است ، ولی‌هنوز ظاهرادولت چین کمونیست دراین باره تصمیمی اتخاذ نکرده.

مقامات دولتی بانکوك نخست کودتای کامبوج و مخصوصا برکناری سیهانوك را از ریاست کشور باخرسندی استقبال کردند ولی اکنون احتمال اقدام مشترك چین و شوروی برای بازگردانیدن سیهانوك به‌پنوم‌پنه نگرانی شدیدی درمحافل تایلند بوجود آورده است.

نخست‌وزیر کامبوج اعلام کرد :

کامبوج کشتی ربوده‌شده حامل اسلحه امریکا را مسترد نمیکند

لندن ـ خبرگزاری فرانسه ـ

ژنرال «لون‌نول» نخست‌وزیر کامبوج دریك مصاحبه اختصاصی به خبرنگار روزنامه تایمز چاپ‌لندن اظهارداشت که دولت کامبوج در نظر ندارد کشتی آمریکائی کلمبیا ایگل حامل اسلحه و مهمات را که روز چهاردهم مارس توسط چند نفر از سرنشینان آن ربوده شده وبه کامبوج آورده شده است بدولت امریکا مسترد دارد.

«لون نول» گفت که دولت امریکا از دولت کامبوج درخواست کرده بود که این کشتی‌به ناوچه‌های تندرو امریکا تحویل داده شود ولی این امر ممکن است سوءـ تفاهمات خطرناکی پیش بیاورد واز این‌رو ما کشتی« کلمبیا ایگل» را در جائی که هست نگاه خواهیم داشت.

در باره سرنوشت سرنشینان این کشتی نخست‌وزیر کامبوج گفت تصور میکنم که آنهادر همین اطراف‌برا کنده باشند ولی چون ما کارهای مهمتری در پیش داریم عجالتا بسرنوشت آنها توجهی نکرده‌ایم .

اما در واشنگتن ویلیام راجرز اظهار اطمینان کرد که کامبوج کشتی تجارتی کلمبیا ایگل حامل اسلحه‌و مهمات ایالات متحده برای تایلند را تحویل امریکاخواهد داد .

راجرز که در یك مصاحبه مطبوعاتی سخن میگفت افزود که دولت کامبوج در مورد حفظ‌جان پانزده نفراز ملوانان کشتی مذکور که اینك در کامبوج بسر میبرند بامریکا اطمینان داده است.

دولت کامبوج هفته گذشته به‌ملوانان شورشی کشتی کلمبیاایگل از جمله دوهیپی معتاد که کشتی مذکور رااز آبهای بین‌المللی منحرف و به کامبوج بردند پناهندگی سیاسی داد.

عکس‌العمل تصمیم امریکا

رادیو مسکو :

تصمیم امریکا هیچ چیز را برای اسرائیل عوض نکرده

رادیوی صدای عرب :

تصمیم امریکا یکساعته است

ابا ابان :

اعراب روش آشتی ناپذیری اتخاذ خواهند کرد

تل‌آویو ـ خبرگزاری فرانسه ـ تصمیم رئیس جمهوری امریکابه سودواری‌ار تحویل هواپیما های فانتوم باسرائیل نگرانی شدیدی در محافل تل‌آویو بوجود آورده است . روزنامه های اسرائیل سخنان اخیر ریچارد نیکسون‌رادر مورد تحویل سلاح های جنگی بان کشور مورد تفسیر قرار داده نوشته‌اند که اسرائیل سعی‌خواهد کرد تاهرچه زودتر امریکا در تصمیم خود تجدید نظر کند .

روزنامه «اهارنوت یدیوت» نوشته است که رئیس جمهوری امریکا به اسرائیل اطمینان داده است در صورتیکه سلاح های تهاجمی شوروی به مصر موازنه قوا را در خاورمیانه متزلزل سازد در تحویل هواپیما های فانتوم باسرائیل تردیدی‌بخود راه‌نخواهد داد ولی امریکائیها نمی خواهند این مطلب را قبول کنند که‌تحویل موشکهای شوروی به مصرموازنه نیروها را در خاورمیانه متزلزل خواهد کرد . درحالیکه شك‌نیست اگر این موشکها مورد استفاده نیرو های مصر قرار گیرد قدرت دفاعی آن کشور بطورقابل توجهی افزایش خواهد یافت و اعراب خود را برای جنك بزرك جدیدی بااسرائیل آماده خواهند کرد.

رادیو مونت‌کارلو گزارش داد که در نتیجه تصمیم اخیرنیکسون به خودداری از تحویل هواپیماهای فانتوم به دولت تل‌آویو اسرائیل ممکن است نیرو های خود را به موشکهائی که دارای کلاهك های اتمی هستند مجهز سازد . رادیو مونت‌کارلو افزود که اسرائیل هم‌اکنون کلاهکهای اتمی در اختیار دارد .

روزنامه های بیروت تصمیم ریچارد نیکسون را در موردخود‌ـ داری از فروش هواپیما های‌فانتوم به‌اسرائیل باخطوط درشت در نخستین صفحات خود منعکس کرده‌اند .

رادیو قاهره‌در تفسیر پرزیدنت نیکسون اظهار داشت که سخنان رئیس جمهوری امریکا در مورد حفظ صلح درخاورمیانه نمی تواند دولت مصر و سایر کشور های عربی را قانع کند ، چه نیکسون به پشتیبانی کامل خود ازاسرائیل ادامه میدهد .

روزنامه «المساء» نوشته است که سخنان رئیس جمهوری‌امریکا چیزی جز «بازی‌با کلمات» نیست. اظهارات اخیر نیکسون بخوبی نشان میدهد که امریکا همچنان از تجاوز اسرائیل در خاورمیانه پشتیبانی می کند و امریکا همچنان کوشش میکند که بین اسرائیل و چهارده کشور عربی خاورمیانه موازنه قوا برقرار کند.

قاهره رادیوی صدای عرب تصمیم امریکا را یك تصمیم‌موقتی اعلام کرد و آنرا مورد حمله‌قرار داد و گفت : این تصمیم میتواند یکساعت دیگر از جانب امریکا تغییر یابد .

رادیوی صدای عرب گفت که کمك یکصد میلیون دلاری‌امریکا به‌اسرائیل،به تل‌آویوقدرت خرید اسلحه های جدیدی خواهد داد.

رادیو قاهره در تفسیر تصمیم نیکسون اظهار عقیده کرد که در پشت تصمیم امریکا هدف هائی‌از جمله «پروپاگاند» نهفته است.

* عکس‌العمل مسکو

درمسکو مقامات دولت شوروی گفتند که تصمیم ایالات متحده مبنی برعدم تحویل هواپیمای‌جدید به اسرائیل تغییری در موقعیت و کمك نظامی امریکا به اسرائیل نداده است.

رادیو مسکو گفت که اظهارات ویلیام راجرز مربوط به تحویل هواپیما های جدیدی است که گلدامایر در سفر اخیر خود به امریکا تقاضای آنرا داشته‌است ، درحالیکه تحویل هواپیما هائی که درزمان حکومت جانسون از جانب اسرائیل خریداری گردید همچنان ادامه دارد.

رادیو مسکو گفت که اظهارات راجرز هیچگونه اشاره‌ای به عدم تحویل دیگر اسلحه ها و مهمات جنگی باسرائیل نمی کند وتصمیم به عدم تحویل هواپیما های جدید هیچ چیز را برای اسرائیل عوض نکرده است.

* درتل‌آویو

ابا‌ابان وزیر امور خارجه‌اسرائیل باصدور اعلامیه‌ای نگرانی شدید خود را از تصمیم پرزیدنت‌نیکسون درمورد خودداری از تحویل هواپیما های اضافی به اسرائیل ابراز داشت‌و گفت تصمیم دولت امریکا درخودداری از تامین نیازمندی های حیاتی اسرائیل برای دفاع‌از موجودیت خویش بدون شك سبب خواهد شد که کشور های عربی و بویژه مصر که اسلحه وموشك های جدیدی از شوروی دریافت‌می کند روشی آشتی ناپذیری را در پیش گیرند و درعین حال شوروی مصر را برای حمله به اسرائیل آماده خواهد کرد.

ابا‌ابان دراعلامیه خود خاطر ـ نشان کرده است که دولت‌اسرائیل هنگامی ازامریکا درخواست‌هواپیما های جنگی جدید کرد که روش تهاجمی مصر باوج شدت خود رسیده بود و ما عقیده داشتیم که تنها باتقویت قدرت دفاعی‌اسرائیل می توانیم از آغاز یك جنك بزرك درمنطقه عربی خاورمیانه جلوگیری کنیم.

ابا‌ابان گفت دولت امریکاهنگامی درخواست مارا بدریافت هواپیما های جدید رد کرد که مصر از شوروی هواپیما ها و موشکهای جدید دریافت میکند و ما اطمینان داشتیم که تنها از راه دریافت سلاحهای جدید از امریکا و تقویت نیروی هوائی خود میتوانیم باخطری که منطقه خاورمیانه را تهدید می کند مقابله کنیم.

اینك مصر با موشك هائی که از شوروی دریافت می کند خواهد توانست موقعیت دفاعی خود را تقویت کرده و زمینه را برای‌حمله جدید به اسرائیل آماده کند.

مقامات امریکائی در سازمان ملل‌متحد اظهار داشتند که‌تصمیم دولت نیکسون به خودداری موقت از فروش هواپیما های فانتوم به اسرائیل هیچگونه تغییری در سیاست امریکا نسبت به اوضاع خاورمیانه بوجود نمی آورد.

* ملاقات درلندن

درلندن «والترانبرك» سفیرامریکا در انگلستان دیروز بااستوارت وزیر خارجه این کشور ملاقات کرد و نگرانی اسرائیل را از تصمیم اخیر دولت امریکا دایربر عدم فروش جت های فانتوم و هواپیما های اسکای هاوك به وی اطلاع داد.

ملاقات سفیر امریکا با وزیر خارجه انگلیس که بدرخواست سفیر امریکا صورت گرفته بود ۱۵ دقیقه طول کشید و بلافاصله پس‌از پایان ملاقات اعلامیه ویلیام راجرز وزیر خارجه امریکا دایربر عدم فروش جت های فانتوم و هواپیما های اسکای هاوك رسما انتشار یافت.

* پشتیبانی لندن

یك مقام عالیرتبه انگلیسی در لندن گفت : انگلستان هنوز از سیاست یك‌توافق عمومی درمحدود کردن صدور اسلحه به خاورمیانه جانبداری می کند وی اضافه کرد بنظرمقامات انگلیس‌نتایج زدوخورد های اخیر اسرائیل و کشور های عربی نشان داد که برقراری یك تعادل نظامی هوائی بسوداسرائیل خواهد بود.

ویتنام شمالی بامریکا اخطار کرد

اوضاع لائوس همچنان وخیم است

وین‌تیان ـ خبرگزاری‌فرانسه‌ـ اوضاع لائوس بدنبال حوادث اخیر پیوسته روبوخامت‌میرود درخواست‌پرنس «سوفانوونك» رهبر پاتت‌لائو از پرنس فوما نخست‌وزیر لائوس نگرانی شدیدی در محافل وین‌تیان بوجود آورده است .

پرنس «سوفا» درنامه‌ای‌که برای نخست وزیر لائوس فرستاده درخواست کرده‌است که دولت لائوس همانطورکه قبلاوعده داده است از دولت امریکا بخواهد که بی‌درنك وبدون قید وشرط به‌بمباران خاك لائوس پایان دهد .

محافل سیاسی وین‌تیان‌می گویند که پرنس‌فوما هرگز به پاتت‌لائوها قول نداده‌است که برای‌پایان‌دادن به‌بمباران لائوس باامریکا واردمذاکره شود بلکه نخست‌وزیرلائوس پیوسته عقیده داشته تا وقتی که نیروهای ویت‌نام شمالی در جنگهای لائوس شرکت دارند قطع بمباران‌های‌هوائی امکان‌پذیر نیست .

پرنس‌فوما د رنظرداردشرایط صلح پرنس سونا نوونك را مورد بررسی دقیق قرار دهد وممکن است طی‌چندروز آینده پاسخ خودرا به رهبر پاتت‌لائو ارسال دارد.

در هانوی دیشب دولت جمهوری دموکراتیك ویت‌نام باصدور اعلامیه‌ای از امریکا درخواست کرد که بیدرنك‌به مداخله نظامی خود درلائوس وتایلند پایان دهد . دولت ویت‌نام شمالی ضمناازرهبران لائوس وتایلند خواسته‌است که به‌روش خود در قبانی با آمریکا وتوسعه دامنه جنك تجاوزکارانه در لائوس پایان دهند .

دولت ویت‌نام شمالی که یکی از امضاء کنندگان قرارداد ۱۹٦۲ ژنو است از روش جبهه میهنی لائوس و برنامه ۵ماده‌ای آنهاپشتیبانی کرده وتاکید نموده‌است که آمریکا باید بیدرنك و بطور کامل به بمباران خاك لائوس پایان دهد وبرهبران دودولت داخلی کشور خود بایکدیگر وارد مذاکره شوند. تحولات اخیر اوضاع در لائوس و کامبوج نگرانی شدیدی در محافل سیاسی تایلند بوجود آورده است .

جنگنده‌های اسرائیل بمباران‌مصر را از سر گرفتند

تل‌آویو ـ خبرگزاری فرانسه‌ـ پس‌از چند روز آرامش نسبی در منطقه کانال سوئز جنگنده های اسرائیل بمباران هدف های نظامی مصر را در این منطقه ازسر گرفتند .

سخنگوی نظامی اسرائیل در تل‌آویو اظهار داشت که حمله شکاری های بمب‌افکن اسرائیل از ساعت نه‌وبیست‌وپنج دقیقه‌بعداز ظهر دیروز آغاز شد و یك ساعت طول کشید . در این حمله‌هواپیما های اسرائیل تا ۲۵ کیلو متری داخل مصر پیش رفته و پس‌از بمباران هدف های نظامی کلیه‌آنها سالم بمواضع خود بازگشتند .

در عمان سخنگوی فرماندهی مبارزه مسلحانه سازمان آزادی‌ـ بخش فلسطین اعلام داشت که فدائیان سازمان عاصفه در عملیات دیشب خود درسرزمین های اشغالی محل تمرکزوسائط‌نقلیه وسربازان دشمن را در ارتفاعات جولان با موشك و خمپاره‌انداز مورد حمله قرار داده و تلفات و خسارات سنگینی بدشمن وارد ساختند

بانک بازرگانی ایران
یکسال هر روز پانصد تومان درمنزل بشما تقدیم میکند
امسال حتماً از هر ده نفر یکنفر برنده خواهد شد
این شانس فقط مختص دارندگان حسابهای پس انداز بانک بازرگانی ایران میباشد
مثل میلیونرها زندگی کنید
تا پانزدهم فروردین ماه باحداقل یکصد تومان میتوانید در قرعه کشی حساب پس انداز بانک بازرگانی شرکت فرمائید

امریکا برای محدود ساختن صدور اسلحه بخاور میانه کوشش میکند

تصمیم بعدم تحویل هواپیماهای جدید باسرائیل موقتی است

بعقیده امریکا قدرت‌هوائی اسرائیل کافی است

ویلیام‌راجرز

واشنگتن - خبرگزاریهای‌خارجی ویلیام راجرز وزیر امور خارجه آمریکا دیشب بطور رسمی‌تصمیم ایالات متحده را دائربرعدم‌فروش هواپیماهای جدید «فانتوم»و«اسکای هاوك» باسرائیل طی یك بیانیه مطبوعاتی اعلام کرد اعلام این تصمیم در حالیکه در محافل اسرائیلی موجی از خشم بوجود آورد در پایتخت کشور های‌عربی نیز بصورت بی‌تفاوتی تلقی گردید و محافل عرب عموما خاطرنشان ساختند که تصمیم آمریکا همانطوری که‌نیکسون هفته‌گذشته اعلام کرد یك تصمیم «موقتی» است و آمریکا هروقت احساس کند که نیروی هوائی اسرائیل نیاز به تقویت دارد در تصمیم‌فوق تجدید نظر بعمل خواهد آورد.

تقاضای‌اسرائیل دائر به خرید پنجاه جت فانتوم و هشتاد جنگنده اسکای‌هاوك در سفر گذشته گلدامایر نخست‌وزیر اسرائیل تسلیم نیکسون شده بود.

راجرز در مصاحبه مطبوعاتی دیشب خود گفت:

بعقیده آمریکا در حال حاضر قدرت هوائی اسرائیل برای‌برطرف ساختن نیازمندیهای آن کشور کافی است و در نتیجه برزیدنت نیکسون تصمیم گرفته‌است‌تحویل هواپیمای جنگنده اضافی را به اسرائیل به‌تعویق بیاندازد.

وزیر امور خارجه‌آمریکابلافاصله بدنبال سخنان خود افزود که‌این یك تصمیم موقتی است و هدف آن بخطر انداختن امنیت‌اسرائیل نیست واگر اوضاع واحوال‌ایجاب کند ایالات متحده بیدرنك به تحویل هواپیماهای اضافی به اسرائیل اقدام خواهد کرد.

وبرای این منظور آمریکابپوسته باطرفهای ذیعلاقه درتماس خواهد بود.

راجرز گفت: آمریکا تصمیم گرفته است بدرخواستهای کمك مالی اسرائیل که در آخر سال گذشته تسلیم شده پاسخ مثبت دهد ومیزان این کمك در حدود یکصد میلیون دلار است که‌در باره جزئیات آن مذاکراتی بین دودولت انجام خواهد شد.

این کمك بصورت تحویل‌مواد غذائی از جمله‌گندم‌ودادن‌اعتبارات عملی خواهد شد.

وزیر امور خارجه‌امریکااضافه کرد که تصمیم‌بخودداری‌ازتحریل فوری هواپیماهای جنگی مورد درخواست اسرائیل بنفع صلح خاورنزدیك است و تصور میکنیم که روش میانه‌روی ما در منطقه خاورمیانه عربی فرصت‌های تازه‌ای برای کاهش دامنه نبردها وبهبود دورنمای صلح بدست خواهدداد.»

راجرز گفت:

«دولت امریکا در ارسال سایر سلاحهای جنگی به منطقه خاور میانه نیز ازهمین روش «میانه‌روی» پیروی خواهد کردوبدنبال تصمیمات مربوطه به شرایط تحویل سلاحهای جنگی به اسرائیل‌امریکا بار دیگر باقدامات دیپلماسی برای حل اختلافات موجود دست خواهد زد.»

*** تلاش جدید امریکا**

راجرز توضیح داد که امریکا در تلاش‌های جدیدبرای پایان‌دادن به‌بحران خاورمیانه بچهار طریق اقدام خواهد کرد.

۱- دوطرف را تشویق خواهد کرد که مفاد قطعنامه‌های سازمان ملل متحد را در مورد آتش‌بس به‌مرحله اجرا درآورند.

۲-از دولتهای دینفع درخواست خواهد کرد تادر روش خودنسبت به‌رفع بحران تجدید نظر کنند.

۳- کوشش خواهد کرد که‌همه دولتهای ذینفع از پیشنهادهائی که ممکن است به‌گونارپارینك برای ادامه فعالیت‌های خود در منطقه خاورنزدیك کمك کنند پشتیبانی نمایند.

٤- باسایر دولتهای صادرکننده اسلحه به‌خاورنزدیك‌در باره‌محدود کردن تحویل سلاحهای جنگی‌وارد مذاکره خواهد شد.

راجرز قبل از آنکه در جلسه مصاحبه مطبوعاتی شرکت کند با ژنرال «رابین» سفیر اسرائیل در واشنگتن مذاکره کرد وتصمیم دولت نیکسون‌راباطلاع وی‌رسانید.

وزیر امور خارجه امریکاتوضیح داد که برودی باسفیر شوروی در واشنگتن پیرامون امضای یك قرارداد چند جانبه در مورد ارسال سلاحهای جنگی به منطقه خاورمیانه گفتگو و تبادل نظر خواهد کرد.

راجرز گفت ما مدارکی در دست داریم که‌نشان میدهدشوروی اخیرا اقداماتی برای تقویت دفاع هوائی مصرازراه تحویل‌موشکهای «سام‌سه» واعزام کارشناسان جدید به‌آن کشور بعمل آورده است معذلك وزیر خارجه امریکا اعتراف کرد که موشکهای «سام ۳» یك سلاح دفاعی بوده واحتمالا بمنظور حمله مورد استفاده قرار نخواهد گرفت.

*** یاس ونگرانی اسرائیلیها**

ژنرال رابین سفیر اسرائیل در واشنگتن‌و محافل تل‌اویو ازتصمیم برزیدنت نیکسون به‌خودداری از تحویل‌هواپیماهای فانتوم‌به‌اسرائیل بشدت مایوس شده‌اند ولی محافل رسمی واشنگتن تایید میکنند که اقدام پرزیدنت نیکسون جنبه‌موقت دارد و اگر موازنه قوادر خاورمیانه متزلزل شود رئیس جمهوری‌امریکا بیدرنك در تصمیم خود تجدید نظر خواهد کرد.

عجالتا امریکا کوشش خواهد کرد تا میان چهار کشور بزرك‌در باره محدود کردن صدور اسلحه بخاورمیانه قراردادی امضاء شودو نیکسون بزودی در این باره با هارولدویلسون نخست‌وزیرانگلیس وارد مذاکره خواهد شد.

رئیس جمهوری تاهیتی یك‌فرانك غرامت گرفت!

پاریس - رویتر -یك دادگاه پاریس دیروزبیك کارگردان دستور داد که یك فرانك فرانسه به رئیس جمهوری تاهیتی غرامت بپردازد! در ادعانامه دادگاه کارگردان فرانسوی متهم است که با کارگردانی و پخش فیلم «کمدین‌ها» به رئیس‌جمهوری تاهیتی توهین‌روا داشته‌است.

«ماکابی‌آتاس» کارگردان فیلم کمدین ها متهم است که در فیلم خود شخصیت برجسته جزیره تاهیتی رابه مسخره گرفته است. رئیس جمهوری تاهیتی‌قبلا ازدادگاه تقاضای‌پرداخت‌غرامت‌هنگفتی کرده بود ولی دادگاه فقط با پرداخت یك فرانك آن موافقت کرد!

زلزله شدید هند ۱۳ هزار نفر را بی‌خانمان کرد

احمدآباد - هند - رویتر - دراثر زلزله شدیدی که دیروز در احمدآباد هند روی داد دست‌کم ۲٤ تن کشته، ۸۰ تن زخمی و یکصد خانه ویران و سیزده هزار نفر از مردم این شهر و اطراف آن بی‌خانمان گردیدند.

بدنبال وقوع زلزله هزاران تن از مردم‌وحشت‌زده این شهر ۸۵ هزار نفری هند از خانه های خود به کوچه ها و خیابان ها ریختند. درمیان کشته شدگان ۱۲ کودك می باشند.

زلزله مذکور شدید ترین زلزله هند از سال ۱۹٦۷ که در شهر «کونیانگار» که طی آن دویست نفر کشته شدند بود. شدت رلزله شش درجه «ریحچتر» گزارش شده است.

شدت زلزله بحدی بود که در بمبئی واقع در ٤۸۰ کیلومتری مرکز زلزله نیز احساس گردید.

دراثر وقوع رلزله مذکور یکصد خانه ویران و دیوار های هزاران خانه دیگر شکاف برداشت. مرکز زلزله در نزدیکی منابع نفتی هند بود و زلزله به عملیات نفتی آسیبی نرسانید.

گزارش های نخستین هنوز میزان دقیق تلفات جانی و خسارات مالی را معلوم نساخته و ممکن است تعداد قربانیان حادثه بمراتب بیش‌از ارقام انتشار یافته بوده باشد.

آیرلند سرزمین ترانه شناخته شد

آمستردام - ایرلند دیشب مسابقه آواز سال ۱۹۷۰اروپا «یورورویشن‌سانك» را برنده شد و «روزماری براون» خواننده ۱۸ ساله که با نام مستعار «دانا» آواز میخواندبا اجرای‌آهنك«همه نوع‌هرچیز» جایزه را از آن خود ساخت. متن و موزیك این آهنك بوسیله هنری لیندسی‌نوشته وتصنیف گردیده است.

داوران مسابقه از یازده ملیت مختلف بودند و بادادن ۳۲ امتیازاز ۱۱۰امتیازایرلند را بعنوان «سرزمین ترانه‌ها» برای سال ۱۹۷۰ برگزیدند.

بریتانیا بابدست آوردن ۲۲ امتیاز دوم شد. تصنیف برنده بریتانیا «ناك، ناك» نام داشت که بوسیله «ماری - هابکنز» خوانده شد. آلمان غربی سوم شناخته شد. در مسابقه تعیین سرزمین‌ترانه‌ها ۱۱ کشور اروپائی شرکت جسته بودند

احزاب‌ایتالیا درآستانه ائتلاف؟

رم- یونایتدپرس- هنگامی که «مارینورومور» ماه گذشته از پست نخست وزیری کابینه‌اقلیت ضعیف ایتالیا استعفا داد ناظران سیاسی پیش‌بینی کردند کموی بالاخره موفق خواهد شد یك دولت ائتلافی نیرومندی با شرکت میانه‌رو های چپ ایتالیا تشکیل دهد.

باگذشت زمان این پیش‌بینی درست ازآب‌درآمد لیکن هیچکس پیش‌بینی نمی‌کرد که دولت‌ائتلافی جدید بتواند ٤۵ روز بیشتردوام بیاورد.

«رومور» دیروز برای برگزیدن اعضای کابینه جدید خود دست‌به کار شد لیکن جدول های ایده‌ئولوژیکی و اختلافات داخلی‌ممکن است مانع بزرگی در راه«رومور» ایجاد کند.

«رومور» چندروز پیش گزارشی تسلیم ساراگات رئیس جمهور ایتالیا کرد و طی آن بوی اطلاع داد که‌بین حزب دموکرات‌مسیحی وی، سوسیالیست ها و جمهوری‌خواهان برسر مسائل داغی از قبیل مسئله طلاق در ایتالیا و همکاری های کمونیست ها نوعی توافق مصالحه‌ای بعمل آمده‌است.

رئیس جمهور ایتالیا با مطالعه گزارش «رومور» وی را بعنوان کفالت نخست‌وزیری ایتالیامنصوب داشت. رومور رئیس دو دولت‌قبلی ایتالیا به این موضوع که چه وقت لیست وزرای کابینه خود راتکمیل خواهد کرد اشاره‌ای نکرد، اما ناظران سیاسی گفتند وی مشغول مذاکره بارهبران‌چهارحزب‌نیرومند ایتالیاست تا باصلاحدید و موافقت آنها وزرای کابینه خود را انتخاب کند.

هواپیما دزدی های‌پی‌درپی‌ومخاطرات‌جانی خلبانان و مسافران آخرالامر شرکت «ترانزورلدایرلانز» را درلندن به چاره‌اندیشی واداشت‌وشرکت کارشناسان و متخصصان انبوهی رامامور یافتن طرق مبارزه با مخاطرات هوائی کرد این عده با ارائه لباسی‌که بیشتر بوسایل «هزارکاره» جیمزباندی شباهت دارد و دیروز درلندن بمعرض نمایش گذارده شد به مقابله با خطرات شتافتند: سیستم‌ضد هواپیما دزدی لباسی است که از این پس خلبان و کمك خلبان ودیگر سرنشینان هواپیما های خطوط ترانزورلدایرلانز آنرا خواهندپوشید. در این لباس ادوات ووسائل بسیار دقیقی تعبیه شده که هرنوع فلز حمل شده توسط مسافران هوائی را تشخیص میدهد هیچ نوع اشعه زیان آوری را بیرون نمیدهد اما در عوض مسافری را که قصد ربودن‌هواپیما راداشته باشد بلافاصله لومیدهد و مامورین امنیتی بی سروصدا به‌دستگیره‌اش اقدام‌کنند.

انفجارهای پی‌درپی نیویورك را بوحشت انداخته

نیویورك - آسوشیتدپرس بر اثر انفجار یك‌بمب در یکی از دهکده‌های شرق نیویورك چهارده‌تن زخمی شدند. زخمی‌ها به‌قسمت اورژانس دو بیمارستان منتقل شدند و مقامات بیمارستان اعلام کردند که زخمی‌ها بیشتر شوکه شده‌اند لیکن رویهمرفته وضع آنها خیلی خطرناك نیست.

در ساعات نخستین بامداد دیروز یك بمب در یکی‌از بنگاه‌های معاملاتی منفجر شد. شدت انفجار بحدی بود که در بنگاه ازجاکنده شد و ساختمان بشدت لرزید. پلیس مامور بررسی حادثه بمب منفجر نشده دیگری را دربالای پنجره بانك مجاور بنگاه یافت و اعلام کرد که بمب‌دارای قدرت انفجاری شدیدی بوده و در صورت انفجار ممکن‌بود زیانهای جانی و مالی فراوان ببار آورد.

انفجارهای پیاپی درگوشه و کنار شهر نیویورك از چندی پیش این‌شهر را در وحشت ونگرانی عمیقی فروبرده وتلاشهای پلیس برای یافتن عامل یاعاملین وانگیزه آنها تاکنون به‌نتیجه نرسیده است.

فردین
نادر ملك مطیعی
سکه شانس

توجه کنید!
هم اکنون بیماری نیازمند خون شماست
حادثه خبر میکند. شاید شما هم روزی محتاج خون بشوید
مرکز انتقال خون شیر و خورشید سرخ آماده است
بشما خون بدهد و یا خون شما را در اختیار نیازمندان گذارد
تلفن ۳۱۱۵۵۵

سرفه آهسته و ریشخند آمیز نیز قانونی است

آتن - خبرگزاری فرانسه - ازاین پس سرفه کردن بطور آهسته‌وریشخند آمیز در دهکده کوچك «سابونیکا» در پلوپونز نیز قانونی است.

دادگاه این دهکده پس‌ازرسیدگی به شکایت یك برادر و یك خواهر ساکن دهکده سی نفر از روستائیان را که مورد اتهام قرار گرفته بودند تبرئه کرد ولی به آنها دستور داد وقتی که از جلو منزل این برادر و خواهر میگذرند از سرفه های آهسته و ریشخندآمیز خودداری کنند.

این خواهر و برادر از هنگامی که خواهر از همسرش طلاق گرفته دریك خانه زندگی میکنند و اخیرا بدادگاه شکایت کرده بودند هنگامی که‌مردم دهکده از جلو خانه‌شان میگذرند با سرفه‌های ریشخند آمیزانهاراناراحت میکنند.

ایتالیائیها باطلاق مخالفند

میلان - خبرگزاری یونایتد پرس- بموجب گزارش یك موسسه آمارگیری افکار عمومی اکثریت مردم ایتالیا باتصویب لایحه طلاق‌مخالفند که ٦۱ درصد آنانرا زنان تشکیل میدهند لایحه جدید که مخالف باقوانین کاتولیك مذهبان است طلاق را در ایتالیا آسانتر از گذشته میکند.

کسبه خشمگین جاده‌ها را بند آوردند!

پاریس -رویتر- کسبه خشمگین جاده هائی که به سه‌شهر عمده فرانسه ختم میشود، دیروز به وسط‌جاده هاریختند وبه اتومبیل های پارك شده در کنارجاده‌حمله‌ورشده وترافیك رابندآوردند

مغازه‌داران و کسبه وسط جاده هابه‌افزایش مالیات‌بر- درآمداعتراض داشتندو به تبعیت‌از تاکتیك رانندگان کامیون ها به‌این‌نوع مبارزه بی‌سابقه دست‌زدند.

رانندگان کامیون هاهفته پیش‌برای‌افزایش حقوق خود دست باعتصاب زدندوجاده‌های عمده‌اطراف پاریس را بند آوردند.

انگلستان نگران تحولات‌قبرس‌است

لندن - خبرگزاری ها-بریتانیا نگرانی عمیق خود را ازبحران‌اخیر جزیره قبرس اعلام داشت. یك سخنگوی وزارت‌خارجه انگلیس گفت دولت‌بریتانیا در باره بحران اخیرجزیره بامحافل مربوط‌قبرس گفتگو هاومشورت های‌خود راآغاز کرده‌است.

اقدام بریتانیا در تماس بامحافل ذینفع در قبرس از اخطارترکیه به‌انگلستان ویونان بعمل آمد. ترکیه در اخطار خود خاطر نشان ساخت که ترکیه در صورت‌بخطر افتادن منافع‌اقلیت ترك ساکن جزیره ساکت نخواهد نشست.

جمعه‌پیش شوروی بایك اقدام غیرمترقبه وناگهانی به میخائیل سمیرگوفسکی سفیر خود درلندن ماموریت داد که‌نگرانی شوروی را در باره‌اوضاع اخیر قبرس به اطلاع مایکل استوارت وزیرخارجه انگلیس برساند.

چهارده افسر امریکائی متهم به رشوه خواری شدند

واشنگتن - رویتر - نیروی‌هوائی امریکا دیشب دوتن از افسران عالیرتبه و۱۲ تن دیگر را به رشوه خواری متهم کرد و اعلام نموداین عده در باشگاه‌های افسران تایلند مشغول کار بوده‌اند.

ژنرال «ژوزف‌هازارو» فرمانده نیروهای امریکا در اقیانوس آرام بزودی دستور خواهد داد که تحقیقات پیش از محاکمه این عده آغاز گردد.

یك سخنگوی نیروی هوائی‌آمریکا گفت: این عده در پایگاه هوائی امریکا واقع‌در فیلیپین انجام وظیفه میکردند و این پایگاه در ۸۰ کیلو متری مانیل قرار دارد. اتهام افسران و ماموران رشوه‌گیر به زمانی مربوط میشود که آنها در باشگاه‌های افسران تایلند بخدمت گمارده شده بودند.

خط مشی امریکا درمناسبات تجاری با چین

پاریس - خبرگزاری آلمان - دولت نیکسون تصمیم گرفته است که خطی‌مشی آمریکا در زمینه مناسبات تجاری و بازرگانی باچین کمونیست را برپایه روابط تجارتی امریکا با اتحاد شوروی قرار دهد.

روزنامه هرالد تریبون چاپ‌امریکا در آخرین شماره خود در زمینه مناسبات تجاری امریکا با چین کمونیست مطالبی از قول «منابع مطلع» درج کرد.

تریبون از قول این منابع‌نوشت سرعتی که ایالت متحده دراجرای خط‌مشی جدید تجارتی خود باچین کمونیست بکار خواهد برد به‌پاسخ وواکنش دولت‌پکن بستگی خواهد داشت. درخواست بازرگانان‌امریکا در مورد افتتاح بازار وسیعی درچین برای فرآورده‌های امریکا در این مورد تاثیر فراوان خواهد داشت.

هرالد تریبون اضافه کرده‌است تصمیم امریکا در بهبود مناسبات تجاری خودبا چین کمونیست برای بهره‌برداری از مناقشات چین و شوروی صورت نمی‌گیرد.

دامنه اعتصاب پستچی‌های امریکا وسعت یافت

۲۵۰۰ سرباز امریکائی بخدمت سرویس پستی امریکا درآمدند

واشنگتن - یونایتدپرس -بدنبال اعتصاب‌نامه رسانان امریکا ومحتل شدن امور پستی در این کشور نیکسون دیروز حالت فوق‌العاده اعلام کرد و دستور داد که ۲۵۰۰ سرباز ارتش امریکا نامه‌های انبار شده پست نیویورك رابه مقصدهای مربوطه تحویل دهند.

رئیس جمهور مریکا در عین حال فولداد که اگر نامه بران دیگر ایالت‌هاو شهرها به اعتصاب خود پایان ندهند سربازان رامامور حمل بست و نامه‌های مردم‌خواهد کرد.

بدنبال دستور نیکسون دایر بر وارد کردن‌سرباران به‌خدمت‌پستی هفتصدتن از سربازان دژ «دیکس» در نیوجرسی بااتوبوس به‌نیویورك عزیمت کردند لیکن یك مقام عالیرتبه پستی گفت دست کم ۹ ماه وقت لازم است تا سربازان‌فوت وفن نامه‌رسانی را فرا گیرند.

دستور نیکسون به‌وارد کردن سربازان درخدمات پستی از طریق ملوین‌لرد وزیر دفاع امریکابرای مدتی «نامعلوم» اعلام شد.

۲۵۰۰ سرباز مامور نامه‌رسانی پس ازدریافت‌دستور ارتش‌لباسهای سربازان را از تن در آوردند و لباس ویژه‌نامه رسانان امریکاحین کار را بتن کردند.

اعتصاب نامه‌رسانان که متجاوز از ۱٦۸ هزار تن هستند از روز دوشنبه پیش آغاز شد و بیشتراین عده که از نیویورك، فیلادلفیا و شیکاگو هستند، برسر مسئله افزایش‌حقوق‌دست‌از کار کشیده‌اند وبدین ترتیب اوضاع پستی امریکا بشدت مختل گردید و نامه‌های مردم دست نخورده در داخل صندوق‌ها ودر ادارات روی هم انباشته شده است.

در میان نامه‌های انباشته شده اوراق‌اتحادیه نامه‌رسانان‌میاپولیس نیز که چندی قبل برای ٤۰۰ تن از اعضای خود فرستاد و طی آن خودرا دایر به‌شرکت‌یاعدم شرکت در اعتصاب پستچی‌ها اعلام دارند نیز میباشد.

اوراق که‌بوسیله پست فرستاده شده بودبا اعتصاب‌پستچی‌ها مواجه شد و هنوز که هنوز است همانطور در صندوق‌های پست باقی مانده‌اند.

پستچی‌های درحال اعتصاب‌حتی از رساندن این اوراق نیز خودداری کردند و گفتند در اعتصاب حتی برای رفقا و همقطاران نیز نباید تبعیض قائل شد!

دامنه اعتصابات پستچی‌های‌نیویورك از هفته گذشته به‌تدریج به‌دیگر ایالات امریکا نیز سرایت کرد.

کودتای برازاویل نافرجام بود

۳۱ تن از رهبران کودتا اعدام شدند

برازاویل- خبرگزاری فرانسه- کودتای نظامی برازاویل برای سرنگون ساختن رژیم «جمهوری خالق کنگو» با شکست روبرو شد و سرگرد «لیکانگا» که دراس گروهی از کماندو ها درصددساقط کردن دولت سرگرد «نگابی» برآمده بود کشته شد.

رادیو «صدای انقلاب» گزارش داد که علاوه‌بر «کیکانگا»سی‌ویك نفر دیگر از افرادش اعدام‌شدند ولی تاکنون کسی بازداشت نشده است.

رادیو برازاویل اضافه کرد که کودتا بیش‌از چند ساعت دوام‌نکرد وبا کشته‌شدن رهبر کودتاهمه‌چیز پایان یافت.

رادیو برازاویل جریان توطئه کودتا را چنین گزارش داد: «کیکانگا» با استفاده از تاریکی شب با کمك سی نفر از همکاران خود پس از آنکه با کشتی از رودخانه کنگو گذشته‌و از«کینشاز» وارد برازاویل گردید توانست برای چند ساعت مرکز فرستنده رادیو برازاویل را اشغال کندولی وقتی که دید کوشش او برای سرنگون کردن رژیم با شکست روبرو شده است فرار کرده ونیرو های برازاویل او را تعقیب کرده و همه آنها را کشتند.

«کیکانگا» که نام اصلی او «سیرو کو» است سابقاسمت وزارت دفاع را بعهده داشت و روز های سوم و چهارم اوت ۱۹٦۸ هنگامی که بین ارتش و پرزیدنت «ماسان- بادبا» برخورد شدیدی روی داد موقتا برای تصدی امور ریاست جمهوری انتخاب شد.

سرگرد نگابی طی نطقی که دیشب از رادیو برازاویل ایراد کرد گفت که باوضاع کاملا مسلط است و در سراسر کشور نظم و آرامش کامل برقرار شده است.

در جریان کودتای نافرجام‌دیروز برازاویل دونفر از سربازان دولتی نیز کشته شدند.

یخ سازی
از ۲ تا ۲۰۰ تن
سردخانه
گوشت - لبنیات - میوه
بظرفیت یکصد تا ۵۰۰۰ تن
برای اطلاعات بیشتر با ما مکاتبه فرمائید
تهران، جاده جنوبی کرج
سه راه ساوه
کارخانه البرز تلفن ۹۵۳۲۷۵

تلویزیون
بلر
جام جهان نما

اطلاعیه کداك

بطوریکه اخیرا مشاهده شده است برخی ازلابراتوارهای متفرقه مبادرت به‌ظهور و چاپ فیلمهای رنگی کداکالر نموده‌اند از آنجا که فیلمهای مزبور بایستی بادقت کامل وطبق اصول فنی واستاندارد کداك ظاهر و چاپ شوندو این شرائط منحصرا در اختیار لابراتوار رنگی نمایندگی کداك ایران است مراتب بدینوسیله به اطلاع عموم‌مصرف کنندگان محترم میرسد که به نکات ذیل توجه کامل فرموده و از عکاس خود بخواهند که:

۱- مارك لابراتوار فتوگرافی رنگی کداك روی‌پاکت مخصوص محتوی فیلم ظاهر شده باشد.

۲- فیلم روی کاغذ رنگی کداك چاپ شود مارك کداك بافواصل معین در پشت عکس کاملا مشخص‌است.

لازم به‌یادآوری است که نمایندگی کداك ایران نسبت به هرنوع نقصی که روی سایر کاغذ های متفرقه مشاهده شود هیچگونه مسئولیتی نخواهد داشت.

فروشگاه مرکزی ولابراتوار رنگی کداك از روز چهارم فروردین آماده اخذ سفارشات است.

فروشگاه مرکزی کداك خیابان شاه چهارراه بهرامی تلفن ٦٤۱٤۱

CAMERAS
Kodak
FILM

تجدید آگهی مناقصه شماره ۱ تاریخ ۱ر۱ر٤۹

آماد های لشگر پیاده گارد نوشت افزار موردلزوم سالیانه ۱۳٤۹ را از طریق‌مناقصه خریداری مینماید. داوطلبین بامراجعه به آماد های لشگر پیاده گارد «واقع در پادگان حشمتیه» برك شرایط و مشخصات و نمونه قرارداد را اخذ و پیشنهادات خود را تنظیم و تا آخر وقت ساعت ۹ روز ۲٦ر۱ر٤۹به آمادهای‌لشگر تسلیم نمایند. م‌الف ۱۳۳۱۸

۱-۲ آ-٦۰ آماد های لشگر پیاده گارد

آگهی درمورد استخدام درواحد بهره‌برداری صنعتی‌ازجنگل‌های نکا

پیرو آگهی های قبلی باطلاع کلیه داوطلبان واجد شرایط میرساند که بمنظور امکان شرکت سایر داوطلبان مدت مذکور در آگهی شماره ۳٤۷۰ و باشرایط مندرج در آگهی قبلی تمدید و بتاریخ ۲۵ فروردین ۱۳٤۹ تغییر داده میشود داوطلبان واجد شرایط که تاکنون درخواست خودرانفرستاده‌اند میتوانند تا پایان وقت اداری روز ۱۲ر۱ر٤۹ مدارك مورد نیاز راطبق آگهی قبلی و باپست سفارشی به آدرس: تهران خیابان الیزابت دوم، خیابان سهیل وزارت منابع طبیعی دفتر مرکزی طرح بهره‌برداری صنعتی از جنگل های نکا ارسال دارند از این افراد و افرادی که‌قبلا مدارك خودرا فرستاده‌اند در روز شنبه ۱۵ فروردین ٤۹ ساعت ۹بامداد آزمایش زبان (انگلیسی یافرانسه)و مصاحبه بعمل خواهدآمد افرادی که در جلسه مزبور حاضر نشوند عایب محسوب و حق هیچگونه اعتراضی نخواهند داشت.

مجری طرح -محمد داداش‌زاده

۱-۳ آ-۵۰

شماره ٤۸۵۳
تاریخ ۲۵ر۱۲ر٤۸

آگهی تجدید مناقصه

شهرداری نائین باستناد تصویبنامه شماره ۳۸-۲۲ر۱۰ر٤۸ انجمن شهر عملیات جدولسازی و جوی سازی و اسفالت تعدادی از خیابانهای شهر را طبق نقشه ومشخصات مربوطه که مبلغ کل کار درحدود شش میلیون و دویست و پنجاه و نه هزار و دویست ریال است با شرایط قیدشده در آگهی‌شماره ٤۵۲۹-۳ر۱۲ر٤۸ که درصفحه ۱۰ شماره ۱۳۱۲۹-۷ر۱۲ر٤۸ روزنامه اطلاعات‌درج و منتشر گردیده بمناقصه واگذارمینماید داوطلبان واجدصلاحیت باید تاآخر وقت اداری روز ۱٦ر۱ر٤۹ بدفتر مهندسی استان اصفهان واقع در خیابان فردوسی مراجعه و با پرداخت مبلغ یکهزار ریال نقشه و اسناد مناقصه را خریداری و پیشنهادات خودرا در دو پاکت الف و ب که پاکت‌الف محتوی‌برك صلاحیت ونقشه و مشخصات مناقصه که بامضای داوطلب رسیده باشد و همچنین رسید یا ضمانتنامه بانکی یا اسناد خزانه و پاکت ب محتوی قیمت پیشنهادی که اعداد آن بدون قلم خوردگی باحروف وبطور واضح و خوانا باشد در پاکات لاك ومهر شده قرار داده و تاساعت ۱۰ صبح روز دوشنبه ۱۷ر۱ر٤۹ بدفتر شهرداری نائین تحویل و رسید دریافت دارند پیشنهادات رسیده در ساعت یازده صبح همانروز ۱۷ر۱ر٤۹ در کمیسیون مناقصه که دردفترشهرداری تشکیل میشود باز وقرائت خواهد شد حضور پیشنهاد دهندگان در کمیسیون مناقصه آزاد و شهرداری در ردیاقبول یك یا کلیه پیشنهادات مختار است کلیه هزینه های‌انتشار آگهی- مالیات- عوارض- بیمه و غیره بعهده برنده مناقصه است به پیشنهادات مبهم ویا ناقص از لحاظ مدارك مناقصه و مشروط یا فاقد سپرده و پیشنهاداتیکه بعد از موعد مقرر اعماز کتبی- تلگرافی‌وحضوری برسد ترتیب اثر داده نخواهد شد و نحوه پرداخت طبق صورت وضعیت های موقت پ درطول مدت انجام کارودوسوم بقیه کار کرد به ۱۲ قسط متساوی از تاریخ تحویل موقت در مدت ۱۲ماه پرداخت خواهد شد.

محمد ابراهیم فصیحی- شهردار نائین

برای نخستین بار سازمان تربیت بدنی ایران باهمکاری فدراسیون فوتبال اجرا میکند.

توتو

تا نیم میلیون تومان پول نقد
یك اتومبیل آریا و یك اتومبیل شاهین جایزه دارد.

مذاکرات رهبران ایران و شوروی

حضرت نیکلای پادگورنی صدر هیئت رئیسه اتحاد جماهیر شوروی سوسیالیستی ساعت دو بعداز ظهر فردابدعوت‌رسمی شاهنشاه آریامهر وارد تهران خواهدشدو یك‌بازدید رسمی از ایران را آغاز میکند.

شاهنشاه آریامهر شخصا از شخص اول کشور همسایه شمالی ایران درفرودگاه مهرآباد استقبال میفرمایند و در مراسم فرودگاه آقای هویدا نخست وزیر ، روسای دو مجلس ، هیئت وزیران ، فرماندهان نظامی و جمع دیگری‌از شخصیت های مملکتی حضور خواهند داشت.

محافل سیاسی در تهران برای مذاکرات رهبران ایران و شوروی که در مدت اقامت پادگورنی در تهران‌صورت میگیرداهمیت قائلند و معتقدند که این مذاکرات‌مسلما به‌توسعه بیشتر مناسبات‌و همکاری های اقتصادی ایران و شوروی نه اینك درسطح قابل توجهی قرار دارد کمك خواهد کرد.

*** بیوگرانی پادگورنی**

نیکلای ویکتوریچ پادگورنی در درسال ۱۹۰۳ دریك خانواده کارگر- ریخته‌گر اوکرائینی بدنیا آمد وخود نیزازه۱۵سالگی‌بسمت‌تعمیر کارکارگاه میکانیکی کار میکرد .

پادگورنی پس از اتمام انستیتوی تکنولژی صنایع اغذیه سازی کی‌یف بعنوان مهندس کارخانه قند و سر مهندس کارخانه های قند کارمیکرد. در سال ۱۹۳۹ بسمت معاون وزیر صنایع اغذیه سازی جمهوری شوروی سوسیالیستی اوکرائین‌منصوب‌گردید و سپس بسمت ریاست انستیتوی تکنولژی مسکو و معاونت کمیسرملی صنایع اغذیه سازی اتحاد شوروی و نماینده دائمی شورای وزیران جمهوری شوروی سوسیالیستی اوکرائین‌دردولت‌اتحاد شوروی‌انجام وظیفه مینمود .

در سال ۱۹۵۰ پادگورنی به سمت دبیر اول کمیته ایالتی یکی‌ازسازمان های بزرك حزبی اوکرائین - یعنی سازمان حزبی خارکف انتخاب گردید و پس از سه سال بسمت دبیر دوم کمیته مرکزی حزب کمونیست اوکرائین برگزیده شد و در سال ۱۹۵۷ بسمت دبیر اول کمیته مرکزی حزب کمونیست اوکرائین انتخاب گردید . پادگورنی مدت شش سال یعنی تا روزی که در سال ۱۹٦۳ به سمت کمیته مرکزی حزب کمونیست اتحاد شوروی برگزیده شد در این سمت انجام وظیفه مینمود .

از سال ۱۹۵٤ پادگورنی نماینده شورای عالی اتحاد شوروی واز سال ۱۹۵۸ عضو هیئت رئیسه شورای عالی اتحاد شوروی میباشد .

وی از سال ۱۹۵۲ عضو کمیسیون تفتیش مرکزی حزب کمونیست اتحاد شوروی و از سال ۱۹۵٦ عضو کمیته مرکزی حزب کمونیست اتحادشوروی میباشد .

در سال ۱۹٦۰ ن . و . پادگورنی بعضویت هیئت رئیسه‌مرکزی‌برگزیده شد . در بیست و سومین کنگره حزب کمونیست اتحاد شوروی (سال ۱۹٦٦) باردیگر بعضویت کمیته مرکزی حزب و درپلنوم کمیته‌مرکزی بعضویت دفتر سیاسی کمیته مرکزی حزب‌کمونیست انتخاب گردید .

درماه دسامبر سال ۱۹٦۵ حضرت پادگورنی بسمت صدر هیئت رئیسه شورای عالی اتحاد جماهیر شوروی سوسیالیستی برگزیده شد .

پادگورنی دارای نشان‌ها و مدالهای متعدد اتحاد شوروی میباشد . در سال ۱۹٦۳ به دریافت عنوان قهرمان کار سوسیالیستی منتخر گردید .

وی متاهل است و دارای سه‌فرزند میباشد . دخترارشد و پسرش در کارهای علمی کار میکنند و دختر کوچکش پزشك است .

*** برنامه رسمی**

بعدازظهر امروز برنامه کامل سفر رسمی حضرت‌رئیس‌جمهوری شوروی بایران انتشاریافت .

بموجب این برنامه هواپیمای حامل حضرت رئیس جمهوری شوروی درساعت دوبعدازظهرفردا واردتهران خواهد شد و پس از تشریفات استقبال رسمی قائم‌مقام شهردار درمیدان فردوسی کلید طلائی شهر را به‌میهمان عالیقدر تقدیم میکند .

بعدازظهر فرداقائم‌مقام شهردار درتالار برلیان کاخ گلستان‌هدایای مردم تهران راتقدیم‌خواهد کرد .

فرداشب ازجانب شاهنشاه ضیافتی بشام بافتخار حضرت پادگورنی‌در کاخ‌نیاوران برپا میگردد که‌درآن اعضای خاندان سلطنت ، نخست وزیر ، هیئت وزیران و دیگر شخصیت های مملکتی حضور خواهند داشت.

پس از صرف شام شاهنشاه آریا مهر و حضرت رئیس‌جمهوری شوروی بیاناتی ایراد خواهندفرمود وهنگام صرف شام موزیك‌سنفونیك وزارت فرهنك و هنر مترنم خواهد بود .

*** برنامه پنجشنبه**

حضرت‌پادگورنی وهمراهان ساعت ۹بامداد پنجشنبه تاج گلی نثار بنیانگذار ایران نوین اعلیحضرت رضاشاه‌کبیر خواهند کرد و هنگام ورود به آرامگاه مورد استقبال والاحضرت شاهپور غلامرضاپهلوی قرارخواهندگرفت .

دوراول مذاکرات

دور اول‌مذاکرات رهبران‌ایران و شوروی صبح پنجشنبه صورت خواهدگرفت و حضرت پادگورنی برای انجام‌آن درساعت ده وچهل وپنج دقیقه بامداد بکاخ نیاوران خواهندرفت .

این مذاکرات جمعا یکساعت و نیم‌بطول خواهد انجامید ودرپایان آن‌پادگورنی برای صرف ناهار خصوصی‌به کاخ گلستان مراجعت خواهد کرد .

بعد از ظهر پنجشنبه رئیس جمهوری شوروی از جواهرات سلطنتی و عملیات ورزش باستانی درباشگاه بانك ملی ایران دیدن خواهد کرد .

پنجشنبه شب ازجانب حضرت پادگورنی ضیافتی بشام به‌افتخار شاهنشاه درکاخ گلستان برپامی گردد .

پس از صرف‌شام رهبران دو کشور و خاندان جلیل سلطنت برای‌صرف قهوه به‌تالار تاجگذاری تشریف فرماخواهند شد .

*** برنامه جمعه**

برنامه روز جمعه‌حضرت پادگورنی شامل آشنائی با روسای هیئت‌های سیاسی مقیم دربار شاهنشاهی میباشد که ساعت ده بامداد در کاخ گلستان صورت خواهد گرفت .

قبل از ظهر جمعه موزه ایران باستان نیز مورد بازدید رئیس جمهوری شوروی و همراهان قرار خواهد گرفت و پس ازصرف‌ناهار خصوصی در کاخ گلستان‌اعضای هیئت مدیره انجمن روابط‌فرهنگی ایران و شوروی بحضور ایشان معرفی خواهند شد .

*** برنامه تالار رودکی**

جمعه شب شاهنشاه آریامهر میهمان عالیقدر را در دیدار از برنامه‌های هنری هنرمندان اتحاد جماهیر شوروی در تالار رودکی همراهی میفرمایند .

*** عزیمت باصفهان**

حضرت پادگورنی و همراهان ساعت ده‌ونیم بامداد شنبه‌باهواپیما رهسپار اصفهان خواهند شد ودر ساعت یازده هنگام‌ورودبه‌فرودگاه این شهر مورد استقبال رسمی استاندار و مقامات محلی قرار خواهند گرفت .

پس از صرف ناهار خصوصی‌در هتل شاه‌عباس کبیر ، حضرت پادگورنی و همراهان به کارخانه ذوب‌آهن عزیمت خواهند کرد و در ساعت پنج‌ونیم بعدازظهر به اصفهان بازخواهند گشت .

شنبه شب از طرف استاندار اصفهان ضیافتی بشام به افتخار میهمان عالیقدر شاهنشاه در هتل شاه‌عباس کبیر برپا میگردد

*** بازدید از خارك**

حضرت پادگورنی و همراهان بامداد پنجشنبه از نقاط تاریخی اصفهان دیدن میکنند و درساعت یازده بامداد اصفهان را بامراسم تشریفات بدرقه رسمی با هواپیما بسوی خارك ترك میکنند

هواپیمای حامل پادگورنی و همراهان درساعت ۱۲به فرودگاه خارك میرسد و پس‌از صرف ناهار خصوصی وبازدید از خارك ،رئیس جمهوری شوروی با هواپیما به تهران مراجعت خواهد کرد ودر ساعت شش‌ونیم بعدازظهر بتهران میرسد

برنامه روز دوشنبه

حضرت رئیس جمهوری‌شوروی بامداد دوشنبه پس از ملاقات با اتباع شوروی‌مقیم‌تهران درسفارت شوروی ، در ساعت یازده‌ویانزده دقیقه بامداد دوشنبه‌باآقایان‌هویدا نخست‌وزیر و اردشیر زاهدی‌وزیر خارجه در کاخ گلستان ملاقات خواهند کرد و پس از صرف‌ناهار خصوصی از کارخانجات صنعتی ایران‌ناسیونال دیدن میکند

دوشنبه شب رهبران دو کشور در کاخ نیاوران ملاقات و بطور خصوصی صرف‌شام خواهند کرد.

بازدید رسمی حضرت نیکلای پادگورنی از ایران بامدادسه‌شنبه پایان خواهد یافت و ایشان در ساعت یازده تهران را ترك خواهد گفت .

*** پاسخ تلگرام شاهنشاه**

این‌تلگرام امروز ازطرف‌شاهنشاه آریامهر در پاسخ تلگرام تبریك نوروزی رئیس جمهوری شوروی‌به مسکو مخابره گردید :

حضرت نیکلای پادگورنی‌صدر هیئت رئیسه شورایعالی اتحاد جماهیر شوروی سوسیالیستی - مسکو

از تبریکات محبت‌آمیز آن حضرت بمناسبت عیدسعید نوروز بینهایت متشکرم و متقابلا آرزو های صمیمانه خودرا برای‌تندرستی و شادکامی شخص آن حضرت ونیکبختی و سعادت روزافزون‌ملل دوست اتحاد جماهیر شوروی سوسیالیستی ابراز میدارم .

من‌بنوبه خود امیدوارم‌مناسبات دوستانه و همکاریهای ثمربخش میان ایران واتحادجماهیرشوروی همچنان توسعه یابد و یقین دارم که‌تماس های شخصی که بدان اشاره نموده‌اید دراین امر سهم بسزائی داردوباخوشوقتی درانتظار بازدید آن‌حضرت ازایران‌میباشم

محمدرضا پهلوی

دوبچك اندوهگین است

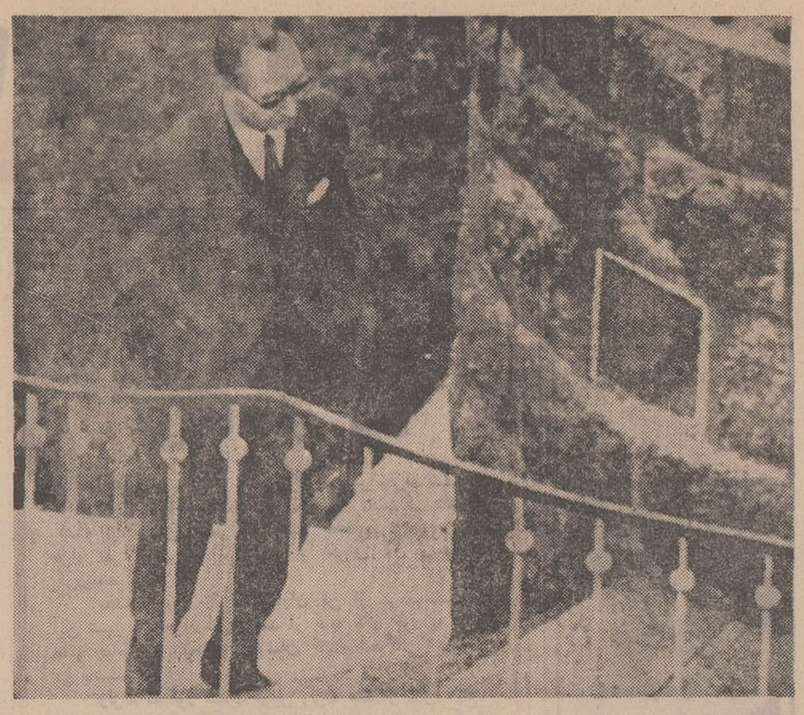

الکساندر دوبچك دور ازکشور خود شاهد تحولاتی است که در غیاب او در پراك روی میدهد .

دوبچك و چند تن از یاران صمیمی او دیروز از عضویت حزب اکمونیست چکسلواکی بر کنار شدند و این‌ضربت‌جدیدی بود که بر «بهار پراك» وارد آمد .

این عکس که دیروز درصفحات اول مطبوعات‌غرب چاپ شد دوبچك را که با قیافه اندوهگین‌و متفکر از پله های سفارت چکسلواکی در آنکارا بالا میرود نشان میدهد .

دوبچك که‌در فروردین ماه‌سال گذشته از دبیر کلی حزب کمونیست چکسلواکی برکنار گردید چندی قبل با سمت سفیر چکسلواکی به ترکیه رفت .

استقبال از تقلیل سود بازرگانی دارو

تولیدکنندگان : مشکلات واحدهای تولید دارو باید مورد بررسی‌قرارگیرد

واردکنندگان‌دارووتولید کنندگان آن از تقلیل سودبازرگانی‌داروهای اختصاصی استقبال کردند وآنرا یك‌اقدام مفید در جهت‌حمایت از تولید کنندگان ومصرف کنندگان دانستند.

در مقررات صادرات و واردات سال‌جاری ، سودبازرگانی داروهای اختصاصی از ده در صدارزش به شش در صد تقلیل یافت.

*** بی تاثیر است**

خبرنگار ما که‌امروز با چندتن ازواردکنندگان و تولید کنندگان تماس‌گرفت گزارش میدهد در حالی که این‌دوگروه از تصمیم وزارت اقتصاد جانبداری می کنند، معهذا معتقدند که این تقلیل در پائین‌آوردن‌قیمت‌داروهای‌اختصاصی تاثیری نخواهد داشت.

تولیدکنندگان میگویند درسال گذشته قیمت اغلب مواد اولیه دارو ها در خارج بالارفت . این افزایش قیمت ها از حدود ۲۰ تا ۳۰۰ در صد بوده است . مثلا قیمت ماده‌اولیه«سولفات‌گوانیدین» که‌در اوایل سال‌گذشته کیلوئی ۱۸۰ ریال‌بود ، ازتیرو مرداد ماه سال ٤۸ به تدریج گران شدو اکنون این ماده کیلوئی۶۰۰ریال در خارج فروخته میشود .

باین‌ترتیب در حالی که قیمت دارو در خارج‌بسرعت راه ترقی‌را پیموده‌است درایران ، قیمت هانه تنهابالانرفته ، بلکه در مواردی‌نیز قیمت‌گذاری دارو به‌وسیله وزارت اقتصاد نرخ راشکسته است .تولید کنندگان اضافه می کنند که در چنین شرایطی تقلیل ٤در صد سودبازرگانی نمی‌تواند قیمت هارا پائین بیاورد.

*** باید رسیدگی شود**

تولیدکنندگان متذکرشدندکه اکنون در مورد تولید دارودرایران شرایطی بوجودآمده که بایددقیقا موردرسیدگی قرار گیرد وترتیبی اتخاذ گردد تااین صنعت که در آن سرمایه‌گذاری زیادشده‌است بتواند روی پای خود بایستد و احتیاجات داخلی را به تدریج‌تامین نماید.

واردکنندگان دارو نیز ضمن اشاره به افزایش قیمت هادرخارج اظهار عقیده‌کردند که میزان‌تقلیل سودبازرگانی دارو های‌اختصاصی بسیار جزئی استو نمی‌تواند در قیمت عرضه دارو موثرواقع شود.

برف در رضائیه وحومه

راههای فرعی را قطع کرد وعبورومروررا درجاده‌های اصلی مشکل ساخت

* در شهرهای مختلف مازندران باران میبارد ..

بدنبال سرمای شدید وبارندگی های پراکنده که از چندروز قبل در رضائیه ونقاط اطراف‌شروع‌شده بود ازنیمه شب گذشته ریزش‌برف سنگینی دراین منطقه آغاز گردید وکلیه این نواحی را سفیدپوش کرد .

بنابگزارش خبرنگار ما در رضائیه: ریزش برف که با طوفان شدیدی همراه بود دراندك مدتی باعث قطع‌راههای فرعی‌حومه‌رضائیه گردید وعبور ومرور وسائط نقلیه رادرجاده‌های اصلی بااشکال‌روبرو ساخت .

خبرنگار ما افزود : از صبح امروز ماموران اداره راه رضائیه باگریدرهای مخصوص اقدام به برف‌روبی در جاده‌ها نمودند وراهها را ازوجود برف پاك کردند.

بقرار اطلاع ریزش‌برف‌خسارات زیادی بمحصولات کشاورزی و سر درختی‌ها وارد آورده وباعث‌نگرانی کشاورزان وباغداران این منطقه گردیده است .

*** درشهرهای شمالی**

گزارش خبرنگاران ما درشهر های چالوس، آمل، ساری، بابل، بیرجند ومشهد حاکیست‌که ازروز گذشته ریزش‌باران دراین مناطق شروع شد.وتااین ساعت (ده‌صبح) متوالیا ادامه دارد .

ضمنا ریزش باران در کلیه شهرهای گیلان از دیشب آغاز شده است .

*** در خراسان**

ریزش باران از ساعت چهار بامداد امروز در مشهد و اکثر شهر های خراسان آغاز گردیدو هم‌اکنون نیز در گناباد ، درگز ، قوچان ، شیروان ، بجنورد ، سرخس ، سبزوار ، نیشابور ، اسفراین ، فردوس ،طبس وبیرجند بارندگی ادامه دارد در شیروان طوفان سهمگین خساراتی ببارآورد و سیلاب قسمتی از مزارع این شهرستان را فرا گرفت ، درحال حاضر کلیه جاده های خراسان باز است .

اخطار شدید اسرائیل بامریکا:

تجدید نظر در تحویل اسلحه یا مقابله باجنك بزرك درخاورمیانه

یاسرعرفات رهبر سازمان‌آزادی فلسطین هنگام ورود به فرودگاه پکن نسخه‌ای از کتاب افکار مائوتسه‌تونك را بطرف مستقبلین تکان میدهد. این عکس را خبرگزاری چین کمونیست انتشار داده است . شخصیت چینی‌همراه عرفات «کومولو» نایب رئیس‌کمیته مقاومت کنگره خلق چین‌میباشد.

عکس از رادیو اطلاعات

اورشلیم -رویتر - اسرائیل امروز به‌ایالات متحده‌اخطار کرددرتصمیم خود مبنی‌بر عدم فروش هواپیما- های مورد نیاز اسرائیل‌باین کشور تجدیدنظر کند یااینکه‌برای‌مقابله با دورنمای یك « جنك گسترش نیافته» درخاورمیانه خود را آماده نماید.

رادیو اسرائیل ضمن انتشار اعلامیه‌آبا‌ابان وزیرخارجه‌اسرائیل عدم رضایت و نگرانی اسرائیل را نسبت به تصمیم واشنگتن درعدم فروش هواپیمابه‌این کشورمنعکس ساخت .

رادیو اسرائیل گفت با تحویل موشك‌های «سام-۳» ازطرف‌شوروی بمصر بعد .روزاویه جدید سیاسی ونظامی به‌تعادل قدرت درخاورمیانه اضافه‌شده‌است‌وزیرخارجه‌اسرائیل گفت منظور و هدف اصلی تحویل این موشك‌ها به مصر برخوردار ساختن مصر از یك چتر محافظتی است که‌این کشور بتواندبحملات خود در خطوط جبهه های جنك بمیزان قابل ملاحظه‌ای بیافزاید .

بیانیه وزارت خارجه اسرائیل بلافاصله پس از اظهارات راجرز وزیر خارجه آمریکا انتشاریافت‌و طی آن گفته شد دولت اسرائیل انتظار دارد که برزیدنت نیکسون بدون فوت وقت دست بکار شودو جلو افزایش خطرناك عدم تعادل‌قوا در خاورمیانه راسد کند ودرعین حال هواپیمای مورد درخواست اسرائیل‌را که ازنقطه نظر ایمنی امنیت حیاتی این کشوردربردارد تامین کند .

دنباله اخبار خارجه

بمباران کاخ ریاست جمهوری به‌همسر «وان‌تیو» الهام‌شد!

سایگون - یونایتدپرس - بانو نگوئین وان‌تیو همسر رئیس‌جمهور ویتنام جنوبی اظهارنگرانی کرد که ممکن است درآینده نزدیکی‌ویت- کنك هایادیگر مخالفان دولت‌شوهر وی کاخ محل اقامت‌وی و خانواده وان‌تیو را بمباران وباخاك یکسان کنند .

وی طی یك مصاحبه مطبوعاتی گفت مثل اینکه بوی‌الهام شده که ویت کنك هابزودی محل اقامت‌وی رامورد هدف حمله خود قرارخواهند داد.

بانو «وان‌تیو» افزودهرروز اخبار ومطالب روزنامه هارابانگرانی‌مطالعه میکنم ازاین‌خبرها جسته‌و گریخته چنین استنباط میشود که‌تروریست هادرنظر دارندبه‌چنین حمله‌ای‌دست بزنندامامن نمیتوانم مدام‌دراضطراب ودلهره بسربرم و عقیده دارم اگر من‌آدم خوبی باشم خداوند از من حمایت‌و محافظت خواهد کرد .

رهبر بعثی عراق بطور مرموزی در بغداد کشته شد

بیروت - خبرگزاری یونایتدپرس بموجب گزارش روزنامه‌الثوره‌چاپ بغداد روز گذشته«محمداحمدالخدری» یکی از رهبران حزب بعث عراق بوسیله شخص ناشناسی در شمال بغداد بطور مرموزی مورد سوء قصد قرار گرفت و بقتل رسید .

روزنامه مذکور که خبر کشته‌شدن رهبر بعثی عراق را از قول خبرگزاری رسمی عراق گزارش کرده است از مردم عراق برای یافتن قاتل‌الخدری تقاضای کمك نموده .

روزنامه الثوره از « الخدری » بعنوان یك ناسیونالیست که سالهای سال برای کسب منافع مردم عراق تقلا کرده است نام برد .

طرح جدید تحصیل کودکان استثنائی

طرح جدیدی برای تحصیل کودکان استثنائی تهیه شده که براساس آن کلیه کودکان استثنائی (کر و لال ،نابینا ، عقب افتاده ،تیزهوش)میتوانند به‌تحصیل بپردازند .

بر طبق گزارش‌خبرنگار ما این طرح‌بزودی به‌تصویب شورای‌عالی آموزش و پرورش خواهد رسیدو به کلیه‌مراکز استانها وشهرستانها ابلاغ خواهد شد تا از اول سال تحصیلی آینده‌بموقع اجراگذاشته شود .

تربیت معلم

خبرنگار ما در گزارش خود اضافه میکند معلمین مدارس استثنائی‌امسال فقطازمیان معلمین شاغل انتخاب خواهندشدو برخلاف گذشته برای این کار از دیپلمه های آزاد استفاده نمیشود .معلمین مورد نیاز هر محل از میان اهالی همان‌محل انتخاب میشوند و این افراد بعد از گذرانیدن دوره کلاس های تربیت معلم‌استثنائی به‌تدریس در مدارس میپردازند .

در طرح جدید تربیت معلم استثنائی‌پیش‌بینی هائی برای‌تشویق هرچه بیشتر کودکان نابینا به‌عمل آمده است تا آنان تمایل بیشتری برای اشتغال به تحصیل پیدا کنند . درحال‌حاضر تعدادنابینایان بیسواد بیشتر از سایر کودکان استثنائی است و غالبا اولیاء این قبیل از کودکان چند سال دیرتر از موعد مقرر مبادرت به ثبت نام فرزندان خود میکنند .

راننده عزیز

خود خواهی در رانندگی عواقب خطرناك دارد

در محافل هنری

هنرمندان و مسافرنهای نوروزی

تقریبا اکثریت قریب باتفاق هنرمندان رادیو- تلویزیون- سینما وتاتر در خارج‌ازتهران بسر می‌برند . حتی بهروز وثوقی که‌مشغول‌بازی درفیلم «رضا موتوری» بود پس‌ازیکی دوروز کار باتفاق پوری‌بنائی به‌یکی از متل‌های‌شمال‌رفت.

بیك‌ایمانوردی، وحدت و داریوش طلائی ایام عید در اصفهان هستند .

عده زیادی بایکی‌از «تور» های مسافرتی به‌خارج‌رفته‌اند که باین ترتیب حدود بیست روزی در خارج بسر خواهند برد .

لیلی برای شرکت دریك‌فیلم هندی بنام«شیادان‌بین‌المللی» به هندوستان - انگلستان و فرانسه سفر کرده است . شباویزهم‌برای مذاکره‌بیشتر با تهیه‌کنندگان هندی‌به‌آن دیار رفته است .

از خوانندگان رادیو تنها پوران قرارداد اجرای برنامه در شما ل‌دارد وعارف‌نیز در آمریکا بسر می‌برد .

بهرحال آهنگسازان و خوانندگان رادیو پس‌ازاینکه ٦۰ ترانه تازه ارائه دادند جملگی‌باستراحت پرداخته‌اند.

هنرمندان سینما نیز کار را تعطیل کرده وباستراحت در داخل و خارج کشور مشغولند.

علی حاتمی وچهار پیشنهاد تازه

پس‌از موفقیت فوق‌العاده فیلم (حسن کچل) که علی حاتمی آنرا نوشته وباسرمایه علی عباسی ساخته است.بلافاصله چهار پیشنهاد تهیه فیلم از طرف تهیه کنندگان سینمای ایران ویك نفر سرمایه‌داربه حاتمی شده است .

حاتمی دو سناریوی(نمکی) وملك‌خورشید را آماده‌نموده است. او ابتدا ملك‌خورشید را احتمالا با شرکت بهروز وثوقی وآذر شیوا برای‌مهدی مصیبی خواهد ساخت وسپس نمکی را که همانند حسن کچل‌بصورت کمدی‌موزیکال است برای علی عباسی جلوی دوربین می‌برد .

وحیده رحمان بایران‌می‌آید

اواخر فروردین ماه وحیده رحمان ستاره معروف سینمای هند برای شرکت در یك فیلم مشترك‌ایرانی و هندی بنام (سلام برتهران)، بایران می‌آید .

دراین فیلم که آریانا فیلم‌در تهیه آن‌شریك است‌وباحتمال زیاد عباس شباویزتهیه کننده قیصر و کارگردان‌فیلم روسپی کارگردانی‌خواهد کردفردین هم شرکت دارد .

*** یك نوکر ودوارباب**

دو گروه تاتری از طرف وزارت فرهنك وهنر در ایام نوروز به‌شهرستانهای مختلف برای اجرای برنامه فرستاده شده‌اند .

از گروههای اداره‌تاتروزارت فرهنك‌وهنر، گروه‌تاتر«مردم» باکارگردانی عزت‌الله‌انتظامی و شرکت علی نصیریان (سرپرست گروه) نمایشنامه (مردی که مرده بود و خود نمی‌دانست) نوشته پرویزصیاد را درتالار ۲۵ شهریور بروی صحنه آورده‌اند .

گروه تاتر امروزباسرپرستی و کارگردانی داود رشیدی سخت‌مشغول تمرین‌نمایشنامه یك نوکر ودو ارباب است‌تا آنرا برنامه آینده تالار موزه قراردهد. درضمن قرار است این‌نمایشنامه‌دربعضی از شهر های جنوبی نیز نمایش داده شود .

درجشن هنر اتفاق افتاد

اواخر سا ل٤۸ هرمز فرهت موسیقیدان و عضو شورای موسیقی تلویزیون ملی‌باخانم ژاله سراج ازدواج کرد .

بایه این وصلت درجشن هنر سال‌قبل گذارده شد.وآشنائی ژاله‌سراج که لیسانسیه‌تعلیم وتربیت است وفرهنگی ، با دکتر فرهت که همیشه از ازدواج گریزیان‌بود مجربه ازدواج گردید .

شکارها مبتلا به بیماری درازی ناخن شده‌اند !

شکار های منطقه وروش واقع در البرز مرکزی به بیماری‌درازی ناخن مبتلا شده و براثر این بیماری وحوش‌این‌ناحیه که ازطرف سازمان شکاربانی قرق اعلام شده است‌ازمیان میروند . ماموران سازمان شکاربانی طی یکماه گذشته لاشه دوراس کل وحشی را که در این منطقه دچار بیماری درازی ناخن شده‌اند جهت تشریح و بررسی علت به تهران آورده‌اند .

از چندی پیش که جمعی ازشکار- چیان بطور بی رویه‌ای اقدام بشکار وحوش کردند نسل‌بسیاری از وحوش زیبای ایران بخطر افتاد و روی این اصل برای حمایت ازنسل‌این‌حیوانات از تعرض بیماریها مصون بدارد .

بسیاری از مناطق شکارگاهها قرق اعلام شد و شکار بعضی حیوانات‌نیز ممنوع گردید .

اکنون بر اثر این حمایت تعداد وحوش درشکارگاههای‌قرق افزایش فوق‌العاده‌ای یافته و بعلت آرامشی که در زندگی این حیوانات ایجاد شده از نظر اینکه آرامش بر خلاف‌طبیعت وجود وحوش است بسیاری از این حیوانات به انواع بیماریهای مختلف مبتلا شده‌اند .

تا آنجا که سازمان شکاربانی اخیرا ناچار به رهاکردن درندگان‌در میان این وحوش گردیده تا با ایجاد تعادل طبیعی در زندگی حیوانات‌آنها

خبرهای روز

برای بازگشت مسافران نوروزی تهران آماده میشود

تهران برای بازگشت مسافران نوروزی آماده می شود . نرده های وسط خیابان‌هاراماموران‌جمع‌آوری کرده‌اند که شستشو داده مجددا برای روز های آینده که شهر مجددا شلوغ‌خواهد شد کار بگذارند .

ضمنادفتر مهندسی‌ترافیك شهرداری بسرعت مشغول خط‌کشی سطح خیابان ها است تابرای ترافیك سنگین روز های آینده تهران آماده شود .

جدول پرداخت عوارض تنظیم‌شد

کمیسیون امور صنفی انجمن شهر تهران مشغول بررسی وتدوین جدول عوارض کسب در تهران است وچون ارقام این جدول با منافع یکصدو بیست هزار نفر پیشه‌وران تهران ارتباط دارد، روی‌این اصل نمایندگان اصناف در انجمن دقت میکنند تا حقی‌از کسی ضایع نگردد.

عوارض کسب و کار در تهران از چندسال‌پیش سالانه ومقطوع دویست‌و پنجاه ریال تعیین شده بود و پیشه‌وران در موقع تجدید پروانه همه ساله این رقم را پرداخت میکردند . در سال گذشته مسئولان شهرداری اعلام کردند که‌این عوارض‌منصفانه نیست و نظر دادند که پیشه‌وران سرمایه‌دار میتوانند وباید به نسبت عایدات خود عوارض بدهند.

براساس پیشنهاد شهرداری کمیسیونی مشغول تدوین عوارض کسب شد و حداقل عوارض کسب و پیشه‌ور در سال سیصد ریال و حداکثر آنرا دوازده‌هزار ریال‌تعیین کردومسئولان استدلال‌نمودند که پیشه‌ورانی‌درردیف سبزی فروش‌هاسالانه حداقل‌عوارض رابرداخت نمایندو سوپر- مارکت‌ها سالانه حداکثر را این طرح پس از تصویب به مرحله اجرا گذاشته شد و در محل‌با مشکلاتی روبرو گردید.

به پیشنهاد شهرداری این طرح مجددا در انجمن شهر مطرح شد و تجدید در مواد آن بعمل آمد و نمایندگان نظر دادند که کسبه جزءباید همان سالی سیصد ریال را بدهند ولی کسبه سرمایه‌دار وفروشگاهها ملزم شدند تا عوارض بیشتری به‌شهرداری بپردازند وبرای اجرای این نظر طرح به کمیسیون امور صنفی ارجاع گردید تاجدول مربوطه را که کلیه پیشه‌وران تهران درآن منظور میگردند تدوین و جهت تصویب واجرا به‌انجمن پیشنهاد نماید .

امروز کمیسیون امور صنفی اعلام کرد که جدول مربوطه که حداقل رقم عوارض آن سیصد ریال است تدوین‌شده و رقم عوارض کلیه پیشه‌وران درآن مشخص گردیده است. این طرح پس از تعطیلات در اولین جلسه انجمن مطرح خواهد شد.

خبرهای شهرستانها

درخیابان آرامگاه

باشلیك دوتیر هوائی اتومبیل فراری مجبور به توقف شد

شب گذشته اتومبیل سواری‌شماره ۱۵۷۳۱ برانندگی سیف‌اله فتاحی که درخیابان آرامگاه درحرکت‌بود بایکی ازمامورین گشت ژاندارمری تصادف کرد راننده اتومبیل بدنبال این واقعه فرار اختیار کرد ولی گروهبان «مظلومزاده» مامور دیگر گشت، باشلیك موتیر هوائی راننده‌سواری را وادار به‌توقف کرد .

خبرنگار ما درشهرری گزارش داد: در این حادثه مامور گشت ژاندارمری دچارجراحات مختصری‌شد و در بیمارستان فیروزآبادی تحت مداوا قرار گرفت، جریان‌از طرف مقامات قضائی تحت‌رسیدگی است .

تصادف در جاده مشهد یکنفر کشته وچهارنفرمجروح شدند

شب گذشته فولکس واگنی برانندگی اکبربالاخیابانی که با چهارنفر سرنشین از مشهد عازم تهران بود در کیلومتر ۳٤ جاده قوچان باتراکتوری‌تصادف کرد. بنابگزارش خبرنگار ما درمشهد دراین حادثه راننده فولکس‌واگن کشته‌شد و چهارنفر سرنشینان آن‌بسختی مجروح شدندمجروحین دربیمارستان شیروخورشیدقوچان بستری شدند .

دوزن دچار مسمومیت شدند و مردند

دیروز یکزن ۲۲ ساله بنام فخری در ساری و یکدختر ۱۵ساله بنام معصومه در لاکان ازتوابع رشت دچار مسمومیت شدندودر گذشتند.

فخری بعلت افراط در مصرف قرصهای مسکن - اعصاب مرد و معصومه بخاطر خوردن‌برنج‌آلوده به‌سم جان خودرا از دست داد .

اجساد دو دختر ده ویازده ساله در کنار رودخانه آجی چای تبریز پیدا شد

خبرنگار ما در تبریز گزارش داد : بعد از ظهر دیروز اجساد دو دختر بچه ده و یازده ساله در کنار رودخانه آجی چای تبریزپیدا شد .

ماموران انتظامی با اطلاع از جریان در محل حاضر شدند و پزشك قانونی پس از معاینه‌اجساد اظهار داشت که این‌دو نفربراثر خفگی جان سپرده‌اند . هنوز علت مرك و هویت این دو دختر معلوم نشده و ماموران سرگرم بررسی دراین مورد میباشند .

سه نفر قربانی آوار شدند

خبرنگارما در «دارخوین» گزارش داد: روز گذشته قسمتی از دیواره جاده دارخوین -شادگان بطور ناگهانی ریزش کرد وباعث مرك مردی بنام «عبدالساده» گردید ، «عبدالساده» هنگام عبور ازاین‌جاده دچار حادثه شد .

ضمنا در روستای «ماه‌آباد»میانه دیوار ساختمانی فرو ریخت ویك روستائی بنام «ملکعلی» زیر آوار ماند وجانسپرد .

همچنین مردی بنام «باباجان مومنی»نیز دراردکان‌فارس قربانی آوار گردید، این شخص که در خارج شهر سرگرم خاکبرداری بود، براثر ریزش تپه خاکی زیر آوار ماند ودرگذشت .

پیش‌بینی هوا

هوای کرانه های دریای مازندران ابری همراه با بارندگی متناوب ، هوای شهرستان های خراسان ، قسمتی ابری در بعضی‌نقاط ابری ، همراه با بارندگی و ریزش برف‌در ارتفاعات‌شمالی است.

هوای استان‌های سیستان، بلوچستان ، کرمان‌و سواحل دریای عمان ، قسمتی ابری، گاهی تمام ابری همراه با باد نسبتا شدید و توام با گردو خاك و رگبار پراکنده است.

هوای شهرستان‌های غربی و آذربایجان نیمه ابری ، گاهی تمام ابری همراه با رگبار پراکنده می باشد.

هوای تهران و شهر های مرکزی کمی تا قسمتی‌ابری گاهی همراه‌با باد نسبتاشدید خواهد بود. هوای بقیه نقاط صاف گاهی‌غبارآلود پیش‌بینی می شود.

گرمترین نقطه ایرانشهر حداکثر ۳٦ و حداقل ۱۹ و سردترین‌نقطه همدان‌حداکثر ۱۱ وحداقل۲درجه زیر صفر بوده است . حداکثر درجه حرارت هوای‌تهران ۱٦ درجه و حداقل ۵ درجه می باشد . ضمنا درجه حرارت تهران نسبت بروز گذشته یك تادو درجه سردتر خواهد شد.

تهران از «دید» مسافران شهرستانی

امسال ، در تعطیلات سال نو ، بیش از هر سال دیگر تهرانیها به شهرستانها رفتند . ساعت ٤ بامداد جمعه گذشته خیابانهای تهران که معمولا در چنین ساعتی آنهم در روز تعطیل خلوت است ، پر از اتومبیلهائی بود که رهسپار شهرستانها بودند مسیر غالب این اتومبیلها رو به جنوب بود . از لوازم سفر و باری که روی باربند آنها بودمی‌شد آنها را از اتومبیل هائی که در شهر رفت‌وآمد می‌کنند تشخیص داد . تنها تهرانیها به شهرستانها نرفته‌اند ، بلکه عده‌ای از اهالی شهرستانها مخصوصا آنهائی که در موسسات دولتی خدمت می‌کنند نیز به تهران خلوت آمده‌اند ، معذلك همین تهران خلوت به نظر آنها شهری شلوغ جلوه‌گر شده است .

«دید» مسافران شهرستانی درباره تهران ـ مخصوصا آنهائی که در سالهای اخیر پایتخت را ندیده‌اند ـ جالب و قابل ملاحظه است به این سبب امروز نظر تنی چند از آنها را منعکس کرده‌ایم :

مسافرانی که از ۱۰ سال قبل تهران راندیده‌بودند، از بزرك شدن آن حیرت کرده‌اند

یك مسافر شهرستانی جمعه گذشته تمام تهران را زیر پاگذاردتا یك «باطری‌ساز» پیدا کند ، ولی ...

«روز بیست و پنجم اسفند به ما گفتند که یك هفته تعطیل هستیم . بعد از ظهر همان روز تصمیم گرفتم با عیال و اولاد به تهران سفر کنم و ایام تعطیل را در پایتخت بگذرانم . از سال ۱۳۳۶ به بعد ، دیگر تهران را ندیده بودم . در آن سال درتهران یك دوره تخصصی طی می‌کردم وبعد از آن به شهرستانهای مختلف منتقل شدم .

همسرم براثر فشار بچه‌هاپیشنهادم را پذیرفت و ظهر پنجشنبه از یزد عازم تهران شدیم . در تهران در مهمانخانه‌ای اطاقی گرفتیم و من مشغول تنظیم برنامه‌ای برای خود شدم . به موجب این برنامه قرارشد من به خانه ده نفر از دوستان و آشنایانم که در تهران بودند و من از طریق آدرس اداره با آنهامکاتبه داشتم بروم و از آنها دیدار کنم .

آدرس خانه هیچکدام را نمی‌دانستم، لذا به‌دفتر مهمانخانه رفتم و«۰۸» راگرفتم ونمره تلفن آنهارا خواستم ،هفت‌نفرشان تلفن‌داشتند، ولی وقتی نمره هارا گرفتم جزیکی یکی‌از آنها، یا تلفن را فروخته بودند ، یاخانه رااجاره داده بودند.

تصمیم گرفتم روز بعد به ادارات آنها سربزنم‌وازنگهبان (سرایدار) ادارات آدرس منازل را بپرسم .در شهرما نگهبانهای ادارات آدرس و مشخصات کارمندان را دراختیار دارند تادر صورت لزوم درساعات غیراداری به کارمندان‌مراجعه کنند، ولی جز نگهبان (سرایدار) یك ادارهٔ ،بقیه بعلت کثرت کارمندان آدرس های آنها را نمی‌دانستند یکی ازاین سرایدارها گفت :تا ۱۰سال قبل آدرس همه کارمندان را می‌دانست ، یعنی از «بر» داشت، ولی دراین مدت ازبس‌اداره توسعه یافته و کارمندان زیاد شده‌اندحتی اسم غالب آنها را هم نمی‌داند ، به‌این ترتیب بااینکه از اقامت من درتهران ٤روز میگذرد ، فقط دو نفر از دوستانم را ملاقات کرده‌ام. تازه‌بعلت بزرك شدن تهران این دونفر هم آدرس دوستان دیگرمرا نمی‌دانستند .مشکل من یك مشکل عمومی است و برای رفع آن چاره‌ای نیست جز اینکه شهرداری یك راهنمای شهر تهیه کند و مثل «۰۸» آدرس اهالی شهررادر دفاتری جمع آوری کند ریا مراجعه‌تلفنی‌دراختیار متقاضیان بگذارد ومراقبت کندبمحض اینکه یکی از ساکنان شهرآدرس خود را تغییر داد آدرس جدید وی را یادداشت کند واین دفاتر رااز روی اسامی اشخاص به‌ترتیب حروف تهجی بنویسد . این دفاتر راهنما علاوه‌بررفع احتیاج اشخاص عادی، می‌تواند مورد استفاده ادارات‌دولتی وحتی اداره ابلاغ دادگستری هم قرارگیرد.»

این مطلب را یك مرد بظاهر ٤۰ ساله که به‌اتفاق همسرو ٤فرزندش به‌تهران آمده ودر مهمانخانه‌ای سکونت گزیده است بیان داشت.

*** انصراف ازانتقال**

در خیابان امیرکبیر ازمردی که پشت فرمان یك اتومبیل نمره‌اهواز نشسته بود وپیدا بود از جمله مسافران شهرستانی تهران است نظرش را پرسیدیم گفت :

تصمیم داشتم امسال به تهران منتقل شوم و با استفاده ازماده«٦» همسرم را هم که معلم است به تهران بیاورم، ولی اینك که از تهران بازدید کرده‌ام ازاین‌تصمیم منصرف شده‌ام، برای اینکه‌تهران بزرك وشلوغ شده، بین‌شمالشرقی‌و جنوبغربی آن متجاوز از ۲۵ کیلو متر فاصله است. از یکی‌ازدوستانم که فرهنگی است پرسیدم اگربه تهران منتقل شوم به همسرم در کجا کار خواهد داد؟ گفت هر مدرسه‌ای که معلم بخواهد واضافه کرد معمولا مدارس جنوب شهربه معلم احتیاج پیدا می‌کنند، با خود فکر کردم اگر قرار شده باشدمن در شمال شهر خانه‌ای‌اجاره کنمو همسرم مجبور شود هر روز۱۰ـ۱۵ کیلومتر راه برود تا به مدرسه‌اش برسد بهتر است در همان شهر خودمان بمانیم .

*** باطری ساز**

مسافران شهرستانها را یا در مسافرخانه ها و یا پشت فرمان اتومبیل های نمره شهرستان می شد دید.راننده یك اتومبیل نمره شهرستان که درخیابان‌سیمتری «نظامی» متوقف بود و همسرش برای خرید گل به یك گل‌فروشی رفته بود گفت : البته در تهران وسایل آسایش زیاد است ، ولی مسافرت تهران برای من خوش نگذشت . زیرا عصر پنجشنبه که به تهران رسیدم متوجه شدم که دینام اتومبیلم از کار افتاده است . چون باطری اتومبیل هنوز به اصطلاح میکانیکها «جان» داشت تصمیم گرفتم روز بعد به باطری سازمراجعه کنم ،ولی روز بعد«جمعه»برای پیدا کردن یك باطری ساز تمام تهران را زیر پاگذاردم و آخرالامر با پرسیدن ازاین و آن در نزدیکی ایستگاه راه آهن به یك باطری ساز که‌مقابل مغازه‌اش‌چندا‌تومبیل پارك شده بود رسیدم .جریان را به او گفتم ، اظهارداشت که فردا «روز عید » مراجعه کنم گفتم «سلف» اتومبیل کار نمی کند بایدآنرابرای روشن شدن «هل» داد و این کار زحمت دارد گفت :« شب چراغ روشن نکن و اتومبیل را در سرازیری پارك کن که احتیاج به هل دادن نداشته باشد !»

چون چانه زدن و اصرار کردن بی فایده بود توصیه باطری ساز را بکار بستم و روز بعد اتومبیل را تعمیر کردم و پیشنهادم اینست که‌در ایام تعطیل برای همه صنوف کشیك بگذارندوصورت کشیك در جراید اعلام شود و یا در اختیار ماموران انتظامی قرار گیرد تا کسی در زحمت‌نیفتد.

زمین وخانه

مردی که با افراد خانواده‌اش‌از جنوب به‌تهران آمده بود ویکی از همراهانش اورا مهندس صدا می‌کرد جمعه گذشته مقابل یکی از فروشگاه های تهران گفت :

۳روز است که‌به‌تهران آمده‌ام وتا چهارشنبه اولین هفته سال نو، درتهران خواهم ماند . از ۱۱سال قبل تهران راندیده بودم ، لذااولین کاری که کردم گردشی‌در سراسر این شهربود تهران‌در قسمت شمال غربی فوق‌العاده بزرك شده است البته بزرك بی‌قواره در ان تاریخ شهرآرا از شهر فاصله داشت ولی اینك در داخل شهر قرار گرفته و دره تپه‌های اطراف‌آن به‌اسم‌تهران ویلا وکیشاو .. بصورت محله‌هائی آباد درآمده است .

این مهندس اضافه کرد تصمیم گرفتم ازوضع قیمت زمین و خانه آگاه شوم لذابا چند بنگاه‌مذاکره کردم ، قیمت‌ها خیلی‌بالا واز قوه خریدمن بیشتربود .

این شخص پیشنهاد کرد که تهران بطور عمودی بزرك شود تا افقی زیرا که‌در گسترش افقی مشکلات ایاب وذهاب ،تلفن برق‌و آب ومدرسه و امثال ان زیادتر است .

مهندس مذکور اظهارداشت که لازم‌است شهرداری به جنوب شهر مخصوصا جنوب غربی‌آن (امامزاده حسن) توجه بیشتری کند .

ماهی ومیوه

یك فرهنگی مقیم شهرستان که به تهران آمده است می گفت :

از اینکه در تهران میوه و ماهی ونیز تاکسی خالی دیدم تعجب کردم در سالهای قبل شنیده بودم که‌موقع عید ، در تهران « ماهی‌تا ٤تومان» خرید و فروش میشود و تاکسی خالی هم بعلت دید و بازدید عید به زحمت گیر می آید و میوه کمیاب است . از این تصمیم دولت که میوه از خارج وارد کرد وماهی نیز در همه خیابانها در کامیون‌در اختیار مردم است خوشحال شدم خوبست همیشه همینطور باشد ، یعنی دولت به محض اینکه متوجه شود قیمت کالائی بی جهت بالا رفته فورا بوسیله فروشگاههای دولتی آنرا وارد کند و در اختیار مردم بگذارد. درموردتاکسی،تصور میکنم که‌بعلت مصادف بودن نوروز با ایام‌عزاداری و نرفتن‌غالب مردم به «عید دیدنی» تاکسی خالی زیاد باشد .

حیرت

بیشتر کسانی که با آنها صحبت کردیم ، مخصوصا آنهائی که از ۱۰ سال قبل تهران را ندیده بودند از بزرك شدن روزافزون آن اظهارتعجب و حیرت می کردند . بعضی میگفتند که فضای سبز تهران کم است و به جای رفتن به آغوش طبیعت ، مردم تهران اوقات فراغت خود را در سینما و کافه می‌گذرانند . یکی از این‌عده می‌گفت به یك تاکسی‌گفتم مرا به نیاوران ببرد تا از تماشای سبزه ها لذت ببرم و هوای تازه استنشاق کنم ولی وقتی به آنجا رسیدم دیدم‌مزارع قدیم تبدیل به خانه شده است .یك خانم شهرستانی می‌گفت : حواس‌من بیشتر متوجه لباس و آرایش‌خانمهای تهرانی است و می‌بینم که درتهران کت و شلوار «مد شده است.

خبرنگار اطلاعات

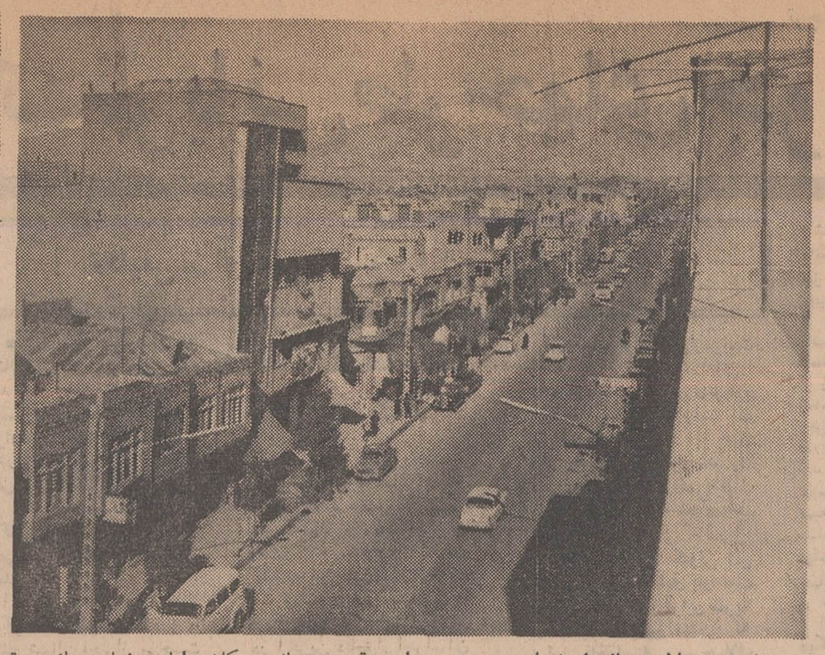

تهران خلوت است

یك مسافر اهل یزد :

برای آدرس مردم تهران ـ شهرداری باید «۰۸» درست کند

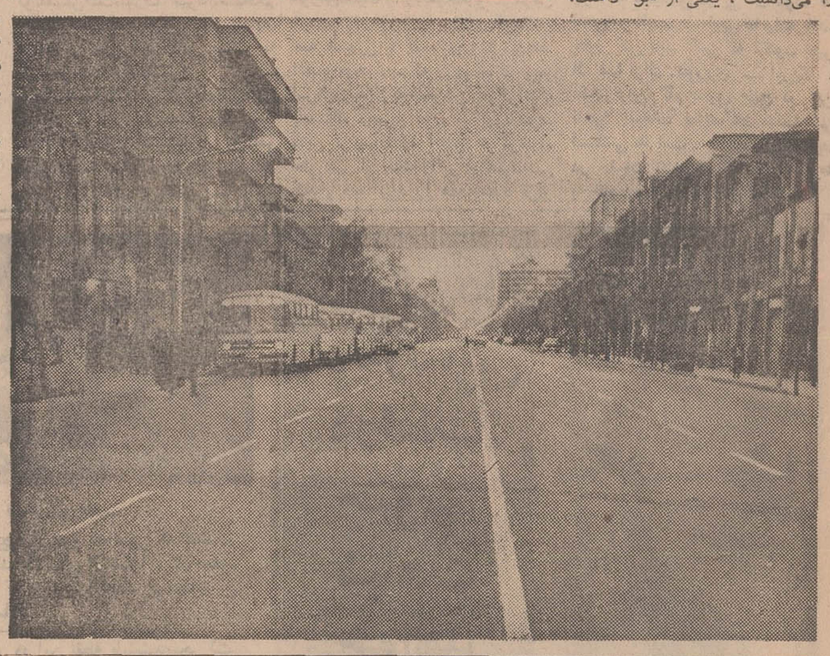

برای نخستین بار سازمان تربیت بدنی ایران با همکاری فدراسیون فوتبال اجرا میکند .

توتو

تا نیم میلیون تومان پول نقد

یك اتومبیل آریا و یك اتومبیل شاهین جایزه دارد .

مد روز امسال

درسراسر جهان مردان دوستدارمد، پارچه‌های ترلین / پشم را انتخاب میکنند .
لباس های ترلین / پشم با دوام شیك است و چروك نمیشود .
سال نو را با لباسهای ترلین / پشم آغازکنید.
پارچه‌های ترلین / پشم هم‌اکنون درفروشگاهها موجود است .

TERYLENE ICI

ترلین علامت ثبت شده کارخانجات آی سی آی

شماره ۷۹۳۲ تاریخ ۲۸ر۱۲ر۴۸

آگهی مناقصه (نوبت اول)

شهرداری شاهپور باستناد موافقت شماره ٦۳ـ انجمن شهر کار اسفالت و جدولسازی خیابانهای شهر را که هزینه آن در حدود ۵۵۰۰ر۰۰۰ ریال برآورد گردیده طبق نقشه و مشخصات موجود با شرایط زیر بمناقصه واگذار مینماید .

۱ـ شهرداری مختار است ۲۵٪ کاررا کسر یا اضافه نماید مدت انجام کار ٤ ماه از تاریخ عقد و مبادله قرارداد میباشد .

۲ـ صلاحیت فنی و مالی پیشنهاد دهندگان باید از طرف دفتر مهندسی استان تائید شده باشد .

۳ـ کسانیکه مایل‌بشرکت‌در مناقصه باشند میتوانندبا مراجعه بدفتر مهندسی استان‌واقع دررضائیه وپرداخت۵۰۰۰ ریال‌بحساب ۷۲۱۳ در بانك ملی شعبه رضائیه اوراق شرکت در مناقصه را دریافت‌وتا آخر وقت اداری روز ۳۰ر۱ر۴۹ پیشنهاد خودرا در دو پاکت لاك‌و مهر شده بشرح زیر بدفتر شهرداری شاهپورتحویل و رسید دریافت نمایند .

پاکت الف ـ اسناد مناقصه که زیرانها جمله ملاحظه شد و مورد قبول است نوشته و بامضاء پیشنهاد دهنده رسیده باشد. اسناد خزانه یا ضمانت نامه بانکی بمبلغ ۲۷۵۰۰۰ ریال بمدت سه ماه بعنوان سپرده ضمیمه باشد چنانچه برنده مناقصه از پیشنهاد خود عدول نماید سپرده او بنفع صندوق شهرداری شاهپور ضبط ولدی‌الاقتضاء با نفر دوم قرارداد منعقد خواهد شد و تا عقد قرارداد سپرده برنده دوم و سوم مسترد نخواهد شد در صورتیکه پاکت الف ناقص تشخیص داده شود از قرائت پاکت (ب)خودداری خواهد شد .

پاکت ب ـ محتوی برك پیشنهاد که‌با تمام حروف و بدون قلم‌خوردگی نوشته شده باشد خواهد بود . حضور پیشنهاددهندگان یا نماینده قانونی آنها در جلسه مناقصه آزاد بوده و مناقصه حضوری ممنوع است .

٤ـ پیشنهادات واصله در ساعت ٤بعدازظهر روز ۳۰ر۱ر۴۹ با حضور اعضاء کمیسیون مربوطه باز و قرائت خواهد شد .

پیشنهاد دهندگان نباید مشمول منع مداخله کارمندان در معاملات دولتی باشند .

٦ـ هزینه چاپ آگهی ـ مالیات و غیره کلا بعهده برنده مناقصه است .

۷ـ شهرداری در رد یا قبول یك یاکلیه پیشنهادات واصله مختار است .

۸ـ قرارداد طبق طرح قرارداد تنظیم و مبادله خواهدشد.

۹ـ بهای کار انجام شده تا مبلغ ۲۷۵۰۰۰۰ ریال بموجب صورت وضعیت تنظیمی پس‌از تائید دفتر مهندسی استان‌آذربایجان غربی پرداخت میشود و بقیه بهای کارهای مورد پیمان که‌بالغ بر دو میلیون وهفتصد و پنجاه هزار ریال باشد پس‌از تامین‌اعتبار دربودجه سامل ۱۳۵۰ باقساط مساوی در حق پیمانکار پرداخت خواهد شد .

۱۰ـ سایر شرایط در طرح قرارداد مندرج است .

آ ـ ۱۵۰ شهردار شاهپور ـ صادقی

آگهی مزایده

اداره تصفیه تهران بقائم‌مقامی ازآقای شیر محمد شیخ‌فیض ورشکسته اعیانی سه فقره پلاکهای شماره ۹٤۷و ۹٤۸ و۹۸٦ ملکی نامبرده واقع در شهرستان زاهدان راکه دارای امتیاز برق وآب و دورشته تلفن خودکار میباشدوبمبلغ دو میلیون و هشتصد هزار ریال (۲ر۸۰۰ر۰۰۰) ارزیابی گردیده باشرائط زیر به فروش میرساند ۱ـ معامله نقدی است و حداکثر سه ماه مهلت برای پرداخت ثمن داده میشود ۲ـ پیشنهاد دهندگان باید صدی پنج مبلغ ارزیابی شده را اسناد خزانه بصندوق اداره کل‌تصفیه در تهران یاصندوق دارائی محل اقامت خودبسپارند و قبض مربوطه رابه پیشنهاد خود ضمیمه نمایند ۳ـ طالبین باید پیشنهادات خود را تا آخر وقت اداری روز سه‌شنبه اول‌اردیبهشت ماه ٤۹ بدفتر امور سرپرستی دادسرای شهرستان زاهدان و نماینده این اداره‌و درتهران تاساعت ۱۰ صبح روز دوشنبه چهاردهم اردیبهشت‌ماه ٤۹ باداره تصفیه امور ورشکستگی‌تهران واقع در خیابان سی متری مقابل ستاد ژاندارمری کل کشور در پاکات لاك‌ومهر شده باقید جمله (برای شرکت در مزایده منزل آقای شیر محمدشیخ‌فیض واقع در زاهدان)باتصریح آدرس و مشخصات کامل‌خود تسلیم ورسید دریافت دارند ٤ـ به‌پیشنهادات فاقد سپرده و مشروط و پیشنهاداتی که بعد از وقت تعیین شده برسد ترتیب‌اثر داده نخواهدشد ۵ـ اداره تصفیه تهران در رد و قبول کلیه پیشنهادات مجاز است ٦ـ هزینه تنظیم سند و مالیات برمعاملات وعوارض متعلقه از هرقبیل و همچنین اخذ مفاصاحساب از مراجع مربوطه برعهده خریدار است ۷ـ پیشنهادات روز دوشنبه چهاردهم اردیبهشت ماه ٤۹ ساعت ده صبح در اداره تصفیه تهران بازو قرائت خواهد شد حضور پیشنهاد دهندگان در جلسه مزایده بلامانع‌است‌وعندالزوم در همان جلسه مزایده حضوری نیز بعمل خواهدآمد برنده مزایده کسی است که بالاترین قیمت راپیشنهاد کند که‌درجلسه مزایده تعیین خواهدشد۸ـ در صورتی‌که برنده مزایده ده‌روز پس از جلسه مزایده یا انقضاء مهلت از پرداخت ثمن‌و انجام معامله خودداری نماید مسئول خسارات و کسر قیمت احتمالی ناشی از تجدید مزایده میباشد که بدوا از سپرده او استیفاء میشود طالبین برای کسب اطلاع بیشتر میتوانند بدبیرخانه اداره کل تصفیه در تهران و در زاهدان به آقای مدیر دفتر سرپرستی و نماینده این اداره مراجعه فرمایند .م‌الف ۱۳۲۳۸

معاون قضائی و سرپرست تصفیه‌تهران . ایزدی

آ ـ ۷۲

راننده عزیز

جاده برای استفاده عموم است آنرا مخصوص خود ندانید

از: اکونومیست (چاپ لندن)

ترجمه : پرویز ایرانزاد

سیهانوک قربانی طرحهای خود شد؟

تحلیلی از اوضاع کامبوج قبل و پس از کودتا

باگذشت دقیقه‌ها و ساعات بازگشت پرنس سیهانوک به کامبوج دشوارتر و غیر عملی‌تر بنظر میرسد . رهبر برکنار شده کشور کامبوج ، چند هفته پیش هنگامیکه پنوم‌پنه را نصف اقامت کوتاهی در پاریس ترک میگفت هرگز نمی‌پنداشت که مردان برگزیده وی برای اداره امور کشور در غیابش ناگهان تصمیم گیرند که کشور را مطابق میل و نظریات خود اداره کنند . ولی آنها روز چهارشنبه پیش اعلام داشتند که سیهانوک دیگر رئیس کشور کامبوج نیست و رئیس مجلس ملی ، «چنك هنك» تا انجام انتخابات آینده وظایف سیهانوک را انجام خواهد داد، لیکن رهبران نیرومند کشور ژنرال «لون‌نول» نخست وزیر ، پرنس «سیریك ماتاك» معاون وی خواهند بود. کودتای این دو در حقیقت نتیجه و بازده مبارزه دراز مدتی است که بین آنان وسیهانوک برای در اختیار گرفتن قدرت در جریان بوده، و کودتای چهارشنبه پیش نشان داد که «لون‌نول» و معاونش بازی قدرت را برده‌اند .

احتمال اندکی وجود دارد که پرنس سیهانوک کودتای دست‌راستی را «عملی انجام شده» تلقی کند واز تلاش برای بازگشت و در دست گرفتن دوباره قدرت دست بردارد . از طرفی توفیق وابقای رهبران جدید در گروتعادل نیرو ها در داخلهٔ کامبوج است . رهبران جدید کامبوج از پشتیبانی ارتش برخوردارند . مردم پایتخت نیز که هفته پیش بامشت‌های گره کرده علیه یورش های کمونیست های ویتنام شمالی به‌اعتراض و تظاهرات پرداختند ظاهرا رژیم جدیدرا مورد پشتیبانی قرار داده‌اند . لیکن اگر مواجهه نهائی بین سیهانوک ورهبران رژیم جدید صورت گیرد بحران کنونی کشور کامبوج از یك مسئله «داخلی» به «بحرانی کنترل ناپذیر» وخارجی مبدل خواهد شد. اگر پرنس سیهانوک عزم خودرا برای بازگشت به کشورش جزم کند بنفع ویتنام شمالی خواهد بود و تردید نیست که رژیم جدید دست بسوی امریکا دراز خواهد کرد. درچنین موقعی کشمکش ها تا پایه‌ای گسترش خواهد یافت که باحتمال قوی کامبوج کارزار دیگری برای نیروهای درگیر در جنك ویتنام خواهد شد.

* «بردوباخت»

در سال گذشته چنین پنداشته میشد که کامبوج میتواند در «برد وباخت» جنك ویتنام نقش حساسی را ایفا کند. زیرا ایالت‌ها وشهرهای مرزی کشور بصورت وسیله مهم رساندن آذوقه و مهمات به کمونیست های درگیر در جنك ویتنام درآمده بود . سرباران ویتنام‌شمالی باتعداد غیرقابل شمارشی به کامبوج سرازیر میشدند . کمونیست ها روستاهای کامبوج را وسیله‌ای برای استتار خود قرار داده بودند .

حضور کمونیست های ویتنام شمالی در خاك کامبوج تناقض خیره کننده سیاست بیطرفی کامبوج شمرده میشد . شماره کمونیست هادر این اواخر ۵۰ تا ٦۰ هزار تن برآورد شدو جسته گریخته اعتراضاتی بعمل می‌آمد کشوری که حضور این همه بیگانه را در خاك خود نادیده میگیرد دیگر نمیتواند از «غیرمتعهد» بودن دم بزند. ماه پیش ، «ترالوك» عضو مجلس ملی کامبوج از نتایج یك تحقیق سری پرده برداشت که میزان حیرت آور نفوذ کمونیست ها را در کامبوج معلوم میکرد . بررسی سری نشان میداد که ویتنام شمالی‌ها تقریبا دوسوم ایالت «راتانکاری» واقع درمرز لائوس و ویتنام جنوبی را تحت اشغال خود درآورده‌اند . خانه ها برای خود ساخته و حتی به کشت وزرع پرداخته‌اند. چنانکه گوئی درسرزمین های آبا و اجدادی خود دخل و تصرف میکنند. درمنطقه‌ای بنام «منقار طوطی» نهضت های داخلی کمونیستی را سازمان داده بودند ودر «پنوم‌پنه» جوامع ویتنامی رااز پرداخت مالیات معاوف داشته بودند .

بررسی های دامنه‌دار «ترالوك» این واقعیت را روشنتر می ـ ساخت که کمونیست‌ها در تمام پست های حساس نظامی ومملکتی رسوخ و نفوذ کرده و در سیاست کامبوج به مداخله پرداخته‌اند قدرت روز افزون چریك های قبیله «خمرلو» و «خمرراك» از سوی مردانی که اینك قدرت را بدست گرفته‌اند با نگرانی نظاره میشد . آنها بیمناك بودند که این نفوذ و مداخله قسمتی از نقشه ویتنام شمالی برای تسلط کامل بر کامبوج است. حتی یك شبکه جعل اوراق بهادار بانك ها و پول کامبوج کشف شد و دولت رانا گزیر ساخت که اسکناس‌های جدید ۵۰۰ ریلی را در ژانویه پیش چاپ و انتشار دهد .

از طرفی خود پرنس سیهانوک از تهدید کمونیست ها آگاه بود . سیاست خارجی وی براین مدار می چرخید که ویتنامی ها دشمنان موروثی کامبوجی ها هستند . او میخواست دو ویتنام زیر هر پرچمی که باشد با همدیگر متحد و همبسته باشند . او مضطرب و نگران این نبود که کمونیست ها در ویتنام جنوبی به پیروزی نهائی نائل آیند . بلکه دلواپس این بود که کمونیست ها هرگز از کامبوج خارج نشوند و اقامت دائمی طرح ونقشه اساسیشان باشد .

اما سیهانوک در عین حال از هرگونه درگیری مستقیم با ویتنام شمالی احتراز می‌جست و بدین خاطر بود که او کشور خود را از مداخله در جنك ویتنام بر حذر داشت اما اجازه داد کامبوج بطور غیرمستقیم به استراتژی جنگی کمونیست ها یاری کند .

علیرغم این گروهی پنداشتند که پرنس طراح اصلی حمله به سفارتخانه های ویتنام شمالی و ویت کنك در کامبوج بوده است گفته میشود در ماه مه گذشته نیز سیهانوك تظاهرات ضد ویتنام شمالی مشابهی را در کامبوج سازمان داد ، لیکن در آخرین دقایق از اجرای آن صرفنظر کرد ، گروهی می گویند سیهانوك پیش از عزیمت به مسکو ترتیب اغتشاشاتی را داده بود تا در غیاب ری بوجود آید و سیهانوك مسئولیت آن را شخصا نپذیرد در عین حال چین کمونیست و شوروی را وادار کند برای کنترل یورشگران کمونیست واردعمل و مداخله شوند .

اما در اوضاع کنونی این نظریه چندان منطبق باواقعیت بنظر نمیرسد و اگر این نظریه درست باشد چنین مینماید که پرنس ناخواسته برخلاف مصالح شخصی خود قد علم کرده و بسیج کردن هزار تن برای ایجاد شورش واعتراض خود وی را از قدرت انداخته است .

پرنس سیهانوك از جمله سیاستمدارانی بود که انتظار داشت تا آخر پایدار بماند . مانند ژنرال دوگل ، سیهانوك نیز کشورش را با نام خود عجین می‌پنداشت و جهان اینرا تا پیش از سقوط وی قبول داشت . «سیهانوك» رهبری انعطاف‌پذیر، حسابگر وبرخوردار از زیرکی ذاتی بود در دوران زمامداری دراز مدت خویش از رهبری مذهبی کشور و تنها قدرت سیاسی کامبوج برخوردار شد . مانند فیلمسازی که در دوست داشت خود کارگردان تهیه کننده، هنرپیشه ،مصنف، سناریو نویس و پاره‌ای اوقات فیلمبردار باشد سیهانوك در جهان سیاست نیز دوست داشت در هرچیزی دستی داشته باشد.

او جای بسیار اندکی را به دیگران میداد . و جاه طلبی رهبران دیگر کامبوج را عقیم میگذاشت و کودتای اخیر در حقیقت پاسخی است که آنها به «سیهانوك» داده‌اند .

سئوال

پرسشی که اینك پس از سقوط سیهانوك مطرح است این است : دولت و رژیم جدید با کمونیست‌ها چه خواهد کرد . ارتش کوچك و غیر مجهز کامبوج به دشواری می‌تواند به تنهائی باویتنام شمالی وویتکنك دست و پنجه نرم کند . کامبوج تنها ۳۵ هزار سرباز دارد . و شماره هواپیماهای جنگنده‌اش از ٤۵ تجاوز نمی‌کند . لذا میدان و حوزه عملشان بسیار محدود است . آنها میتوانند بامحروم ساختن کمونیست‌ها از منابع داخلی وبستن جاده‌ایکه برایشان غذا و دیگر ملزومات می‌آورد فشاری بر آنها وارد سازند . لیکن نخواهند توانست به‌آسانی آنها را از قلمرو کامبوج بیرون کنند .

حتی اگر وضع به همین منوال باقی بماند . گروهی برای پرنس «سیهانوك» و سقوط وی از قدرت عزاداری خواهند کرد . «سیهانوك» در طول زمامداری خویش ، خود را فردی معرفی کرد که با قدرت‌های دوروبر خود فقط برای بدور نگه‌داشتن کشورش از جنك دست بیکی می‌کند . اما واقعیت اینست که وی بیطرف باقی نماند. او دراواخر بقمار دست زد به‌چین کمونیست روی آورد به این خیال که چین کمونیست با نفوذ خود دست کمونیست‌های ویتنام شمالی را از کشور وی کوتاه خواهد کرد، چین وی را به بازی گرفت اما بهنگام گرفتاری بیاریش نشتافت

جانشینان وی ممکن است روی آمریکا قمار کنند . آنها میدانند تا زمانیکه کمونیست ها خاك کامبوج را ترك نگفته‌اند دم زدن ازبیطرفی بسیار توخالی خواهد بود .

مسائل روز و تفسیران جهان

کاریکاتور از : مکدین ـ هرالدتریبون

فلسطینی‌ها چه میخواهند ؟!

ویتنام در خاورمیانه عربی؟

از: ابزرور
ترجمه: شاهین شهیدی

خودداری نیکسون از دادن فانتوم های بیشتر به اسرائیل موازنه قوا را در خاورمیانه عربی حفظ کرد

قاهره ـ گزارشهای خوش‌بینانه‌ای که اخیرا راجع به پیشرفت مذاکرات چهار قدرت بزرك در مورد مساله خاورمیانه عربی رسیده ، مصر واردن را امیدوارساخته است . هم ملك‌حسین و هم ناصر اکنون آماده‌اند که معاهده صلح مبتنی بر قطعنامه نوامبر ۱۹٦۷ شورای امنیت را بپذیرند . آنها هنوز معتقدند که به رغم مخالفت سایر کشور های عربی عقد چنین معاهده‌ای به صلاح آنها خواهد بود . ولی هر دو آگاهند که رسیدن به چنین عهدنامه‌ای روز بروز مشکلتر میشود و زمانی که در آن امکان این توافق موجود است ، بویژه برای ملك‌حسین بسرعت میگذرد .

* ویتنام دیگر

طی یك سال یا چند ماهی بیشتر، خاورمیانه عربی به ویتنامی دیگر تبدیل خواهد شد و این چریکهای فلسطینی عرب هستند که با حمایت ارتش های اعراب ـ که توسط شوروی تجهیز میشود ـ نوع جنك را تغییر داده آنرا به «نبرد آزادیخواهی ملی» علیه اسرائیل تبدیل میکنند. بازندگان اصلی چنین نبردی مردم عرب و اسرائیلی هستند و کشور های اروپای غربی بویژه خاورمیانه عربی و کشور های مدیترانه برای این ممالك بیش از امریکا دارای اهمیت استراتژیك و اقتصادی است . معذلك نمیتوان ازاین نکته بسادگی گذشت که امریکا نیز نفوذ مهم سیاسی و اقتصادی خود را در میان کشور های عرب از مراکش تا خلیج فارس از دست خواهد داد.

ترکیب بعضی از حوادث ماههای اخیرچنین دورنمای تاریکی را بدست میدهد . مقاومت روز افزون اسرائیل در مقابل نفوذ «بازها» که عقب‌نشینی کامل از اراضی اشغالی یا توافق در نتیجه مذاکرات مستقیم را ، که موجب عادی شدن روابط میشود ، پیشنهاد میکند و نفوذ روزافزون کماندو های فلسطینی ، اعراب را برآن داشته تا در تقاضای خود دائر برخروج کامل نیرو های اسرائیلی و شناختن حقوق اعراب فلسطینی برای بازگشت به سررمین و خانه های پیشین خود در اسرائیل یا گرفتن غرامت ، پافشاری بیشتری کنند .

ولی شاید مهمتر از همه این وقایع برسمیت‌شناخته‌شدن نهضت ملی فلسطینی هابعنوان عاملی سیاسی در جناح اعراب باشد که در بلند مدت نمیتوان از تاثیر آن غافل بود . پذیرفته شدن یاسرعرفات رهبر کماندو های فلسطینی و رئیس سازمان آزادی فلسطین در مسکو ، چنین معنائی را بدست می‌دهد .

اعطای تعداد بیشتری فانتوم از طرف آمریکا به اسرائیل ، کشورمذکور را قادر میکرد که به شهر های مهم اعراب حمله‌ور شود و بدین ترتیب دامنه جنك گسترش می‌یافت درحالیکه اینك باتوجه به سخنان رهبران امریکا بنظر میرسد که طرفین متخاصم نمی‌توانند با سلاحهای تهاجمی و مدرن یکدیگر را هدف حملات سنگین قرار دهند .

نظری به اوضاع خاورمیانه عربی و سیرتحول آن موضوع را بخوبی روشن میکند . فانتوم سلاحی کاملا تهاجمی است ، قدرت حمل هفت تن بمب و چندین موشك را دارد مشاهده شد که بلافاصله پس از تحویل اولین دسته هواپیما های مذکور به اسرائیل ، حملات هوائی این کشور از کانال سوئز به حومه قاهره کشانده شد .

نیروی هوائی اعراب قدرت مقابله بافانتومهای اسرائیل را ندارد واگر پرزیدنت نیکسون اجازه دادن ۵۰ هواپیمای فانتوم دیگر به اسرائیل را صادر میکرد نیروی هوائی این کشور قدرت حمله به دورترین شهر های عربی را پیدا میکرد و بدین ترتیب موازنه قوا در خاورمیانه عربی بهم میخورد.

* واکنش اعراب

بدون شك پرزیدنت نیکسون واکنش اعراب را نیز در نظر گرفته است، دادن فانتوم بیشتر به اسرائیل موجب میشد که اعراب بیش از پیش به شوروی وابسته شوند چرا که این کشور تنها منبع اسلحه برای آنها بشمار میرود مسلح کردن و تقویت اعراب به دو گونه ممکن است صورت گیرد :مستحکم ساختن دفاع ضد هوائی مصر یادادن وسائل و تجهیزات نظامی بیشتر به کماندو های فلسطینی .

چنانکه ازقرائن و امارات دریافتیم رهبران کرملین در مسکو به یاسر عرفات گفته‌اند که آنها در بی توافقی سیاسی هستند ـ راه حلی که الفتح وسایر گروه‌های فلسطینی با شدت رد میکنند ـ ولی در عین حال چون میدانند اسرائیل به پشتیبانی امریکا دلگرم است ـ معتقدند که باید فشار بیشتری براسرائیل وارد آورد تا رهبران تل‌آویو امضاء چنین عهدنامه‌ای را قبول کنند بنابراین یاری کماندو ها با سلاحهای جدید ممکن است منظور کرملین باشد .

الفتح اسلحه میخواهد ، ولی در عین حال از دست دادن استقلال فعلی را صلاح نمیداند . آیا سرانجام این سازمان فلسطینی معاهده‌ای را که شاید چهار قدرت بزرك در آن به توافق رسند ، قبول خواهد کرد ؟ هم بازهای اسرائیلی و هم باز های فلسطینی در حال حاضر بشدت با چنین توافقی ، مخالفت میکنند . الفتح رسما قطعنامه شورای امنیت را رد میکند و در عوض آوای جنك انقلابی را برای بازگردانندن همه فلسطین به فلسطینیها سرمیدهد. الفتح میخواهد که رژیم حاکم بر اسرائیل تبدیل به حکومتی دموکراتیك بادستگاه رهبری عرب ـ یهود شود. بدین ترتیب شاید الفتح هرگونه راه حلی غیر از جنك را برای همیشه نفی کند و فقط نبرد را هدف خود قرار دهد .

خصومت ملك حسین و عرفات که منجر به جنك ارتش اردن و کماندو ها شد نشان داد که چگونه تعداد اعضاء این نهضت از چند صد نفر به چندین هزار نفر افزایش یافته است و از طرف دیگر نفوذ دائم التزاید کماندو ها در میان طبقات مختلف اجتماع را نیز بخوبی نمود .

بدین ترتیب آنچه بطور قطعی و جزئی میتوان گفت این است که هر گونه توافقی در مورد مساله خاورمیانه عربی باید مورد قبول اکثریت اسرائیلیها و نیز اعضاء گروه های مختلف سازمان های فلسطینی باشد . ولی این اکثریت فلسطینی چه می‌خواهد؟ حقیقت این است و که هیچکس بدرستی نمیداند آنها چه میخواهند چرا که هیچکس در پی آن نبوده که تصمیم و عقیده فلسطینی ها را دریابد. بطور کلی باید گفت که اکنون بغیر از مذاکرات شوروی ـ امریکا ، مفید ترین گام بسوی صلح در این ناحیه انتخاب نمایندگان سیاسی فلسطینی ها است . نمایندگانی که باید در جلسات آینده گفتگو های مربوط به خاور میانه عربی شرکت کنند.

پرچم امریکا درست در قطب جنوب ژئوفیزیك یعنی جائی که محور فرضی زمین ازآنجا عبورمی‌کند برافراشته شده است . در اینجا درجه حرارت بطور متوسط ٤۹ درجه زیر صفر ارتفاع ۲۷۹۰ متر ضخامت یخ ۲۷۰۰ متراست .

اینجا منتهی الیه قطب جنوب است . «ریمون کارتیه» خبرنگار مجله پاری ماچ شمارادراین سلسله گزارش‌ها باآزمایشگاههای عظیمی که درآن دانشمندان ملتهای بزرك جهان درکنار یکدیگر کار می‌کنند آشنا میسازد .

* عملیات نجات ،زندگی و فعالیت قطب :
از چپ براست : این دو مرد هویج یخ‌زده و غذاهائی که فقط در قطب میخورند برای خود تهیه‌می‌کنند بالا رفتن از طناب برای صعود از صخره‌های یخی مطالعه‌دستگاهی که تاریخ دقیق انجماد توده‌های یخ و حتی تاریخ کره زمین رامشخص مسازد

ریمون ـ کارتیه: در دومین دیدار خود در قطب جنوب

زندگی در ماه به زندگی در قطب جنوب شباهت خواهد داشت

از سی و سه ایستگاه قطبی دائمی فقط چهار پایگاه «برد» «سکات» ، «پلاتو»، و «وستوك» در داخل قاره قطبی قرار دارند زمستان امسال یك پادگان نوزده نفری (۱٤ ملوان و پنج غیر نظامی) از ایستگاه «سکات» محافظت خواهند کرد. ملوانان زندگی مادی پایگاه را تامین خواهند کرد. غیر نظامیان آزمایشهای علمی خود را در موزد تغییرات قوه مغناطیس زمین فجرهای قطبی و هواشناسی ادامه خواهند داد . آنها چند روز قبل ناظر حرکت آخرین هواپیما های حامل دانشمندان بودند .

* غروب خورشید

روز ۲۱ مارس خورشید برای مدت شش ماه عروب کرد معذلك منطقه قطب در تاریکی محض فرو نرفت. ماهتاب روی فلات قطبی و مخصوصا فجر های قطبی در این مدت یکی از بدیع‌ترین و خیال انگیزترین مناظر را در قطب بوجود می‌آورد .

در ۲۱ ژوئن زمستان قطب به نیمه میرسدو برای پیدایش خورشید در افق قطب باید تا روز ۲۱ سپتامبر صبر کرد و باین ترتیب چهاردهمین زمستان رابشردر قطب جنوب پشت سر خواهد گذاشت.

شرایط زندگی در پایگاه قطبی «مك‌موردو» نسبت بسال ۱۹٦۱ که من از آن بازدید کردم بطور محسوس بهبود یافته و لوازم آسایش بیشتری دردسترس ساکنین منزوی قطب گذاشته

بقیه درصفحه ۷

عبور از پنج قاره

قطب شمال و قطب جنوب

دوقلو های زمین

ترین برنامه های علمی‌هیات های اکتشافی را درقطب جنوب تشکیل میدهد .

اما این کار آسانی‌نیست چه در عمق چند متری ،یخ محکم تراز فولاد میشود. در پایگاه «برد» توانسته‌اند حفره‌ای به عمق ۷۱۰۰ فوت ایجاد کرده به صخره برسند . اما درجای دیگردر عمق پنج هزار فوتی تیغه دستگاه حفاری شکسته‌ولای یخ مانده است اکنون دکتر «لیل‌هوزن» و ۹ کارشناس تلاش میکنند که آن را خارج کنند و اگر قبل از فرارسیدن زمستان در این کار توفیق حاصل نکنند عملیات حفاری متوقف خواهد شد .

بافرارسیدن فصل زمستان سکنه پایگاه «مك‌موردو» به کمتر از دویست نفر تقلیل می یابند . بعضی از ایستگاهها بکلی تخلیه میشوند .

زمستان قطبی است اعضای هیات برای نخستین بارخورشید قطبی را که برای شش ماه در افق ناپدید میشد دیدند. هریك از این ۲۸ نفر ۳ تا ۲۸ کیلو لاغر شده بودند .

قطب نقطه‌ای است که محور فرضی زمین ازآنجا بیرون میآید . وقتی که شما در این نقطه بایستید بیحرکت هستید درحالیکه اگر درخط استوا قرار گرفته باشید با سرعت ٦ ٦٦٦ر۱ کیلومتر در ساعت میچرخید .

قطب شمال و قطب جنوب «دوقلو» هائی هستند که بیکدیگر شباهت ندارند .

قطب شمال توده یخی روی یك اقیانوس کوچك است که اسیا ، امریکا و کروئنلند دراطراف آن قرار گرفته‌اند. درحالیکه قطب جنوب بمنزله قاره عظیمی است که مساحت آن دوبرابر مساحت قاره اروپاست و سلسله جبال بزرگی که بلندی قله بعضی از آنها از «مون‌بلان» هم بیشتر است در این منطقه قرار دارد .

* تاریخ

تاریخ کره زمین ازچهل هزار سال قبل در یخ های قطب جنوب نگاشته شده است . هر سال اثر بارندگی، گرمی، سردی، بمبارانهای کیهانی وآتش فشانیهای خود را در آن برجای گذاشته است . کندن این توده‌های یخ و نمونه برداری از آنها در آزمایشگاه یکی ازجالب‌

اگر یخهای قطب جنوب آب شود نیویورك ، لندن و پاریس را آب فرا میگیرد

هواپیمای «د.ث ـ ۳ اسکی‌دار» که نام تصنیف معروف آن زمان : «کی‌سراسرا ....»را بخود گرفته بود بآرامی، بدون آنکه با اشکالی روبرو شود روی توده ای یخ بزمین نشست ولی به محض آنکه در آن باز شد سرمای شدید که باد پروانه ها برسردی آن میافزود همچون حیوان وحشی خودرا بروی دریاسالار «جرج دونك» و پنج مردی که همراه او بودند انداختند.

سرنشینان هواپیما بسرعت پائین رفتند دستگاههای علمی را کار گذاشتند و پرچم امریکا رابرفراشتند .

گرما سنج ۵۰ درجه زیر صفر رانشان میداد. لحظه‌ای بعد آثار سرمازدگی در چهره‌های آنها نمودار شد. دریاسالار فریاد زد :

«باید بسرعت اینجارا ترك کنیم»

اینك ٤٤ دقیقه از توقف آنها در قطب جنوب می گذشت .

بروبم ! «گوزشین» موتورها را روشن کرد هواپیما تکان مختصری خورد ولی از جای خود حرکت نکرد اسکی‌های آن یخ بسته ، محکم بزمین قطب چسبیده بود «شین» چهار شعله افکن را بمدت ۳۰ ثانیه روشن کردونیروئی برابر یك سوم نیروی موتور تولید شد . ولی «د.ث ـ ۳» از جای خود تکان نخورد. چهار شعله افکن دیگر روشن شد ولی باز هواپیما در جای خود ثابت بود اکنون دیگر بیش ازهفت شعله افکن باقی نمانده بود .

«شین» چهارتای دیگر را زیر آتش زد و بلافاصله «کی‌سراسرا» تکانی خورد ولی باز هم به یخ چسبیده بود با آتش کردن سه شعله افکن (JATO) دیگر «د ـ ث ـ ۳» ازجای خود کند شد وکمی سرعت گرفت. در این هنگام صدای خلبان بگوش رسید که می گفت: فشار روغن موتور سمت چپ بسرعت کاسته میشود تصور می کنم مجبور شوم دوباره فرود آیم . ولی خوشبختانه بار دیگر فشارروغن بالارفت و هواپیما از ارتفاع کم به پرواز خود ادامه داد و پس از سوخت گیری در «بیردمور» دوساعت دیگر در پایگاه یخی « مك‌موردوساوند» بزمین نشست .

این ماجرا در ۳۱ اکتبر ۱۹۵٦ روی داد و در آن آن هنگام بود که بشر بار دیگر با قطب جنوب تماس گرفت ٤٤ سال قبل «رابرت ـ فالکون اسکات» در این نقطه قدم گذاشته بود. نخستین نتیجه‌ای که دریاسالار «دونك» از این مسافرت بدست آورد این بود که زندگی در قطب غیر ممکن است . انسان نمیتواند در ۹۰ درجه عرض جغرافیائی زندگی کند.

* وسوسه

ولی بعد ها یك ماجرای بزرك علمی یاسال ژئوفیزیك بین‌المللی آغازشد و دوازده ملت در قطب جنوب گرد آمدند و دونك اعتراف کرد فکر اینکه شوروی ها قبل از امریکا در قطب جنوب مستقر شوند او را بوسوسه انداخته بود . در ۱۹ ماه نوامبر دوهواپیمای «د.ث ۳» ستوان «باورز» هفت مرد ورزیده و ۱۲ سك را در منطقه وحشتناك «اسکات» پیاده کرد .

چند روز بعد نیز رئیس هیئت علمی «پل سیپل» وارد این منطقه شد آنها درتمام مدت تابستان به نصب خانه‌های ساخته شده اشتغال داشتند . روز ۲۱ مارس (اول فروردین) که آغاز

این سه نفر مردان قورباغه‌ای هستند در کنار چادری که آنهارا از سرمای یخ‌بندان درامان نگه‌می دارد : بعداز استراحت آنهاباید به یك ماموریت خطرناك بروند .

مسابقات فوتبال جام حذفی و قهرمانی باشگاه‌های اروپا

لیدز، سلتیک، فینورد هلند و لیژیا ورشو، در دور نیمه نهائی جام قهرمانی

دردور نیمه نهائی جام درجام باشگاه ها، منچسترسیتی، شالکه، آ.ت.رم و گورنیك زابرز ازلهستان حضور دارند

تیم آرسنال لندن باپیروزی (۱ـ۷) بردینامو بخارست لندن، بهترین نتیجه دوریك چهارم جام شهر های مکاره را بدست آورد!

درآخرین چهارشنبه‌سال گذشته دریازده شهر بزرك اروپا، مسابقات بازگشت دوجام مهم فوتبال باشگاه های اروپا و جام شهر های بازار مکاره اروپا انجام گردید و در هر جام چهارتیم بدورنیمه‌نهائی مسابقات قدم گذاردند.

*** لیدزامید بزرك جام**

در مهمترین مسابقات باشگاه های اروپا، مسابقات فوتبال جام قهرمانی، تیم لیدز قهرمان‌شایسته انگلیس در لیدز و در استادیوم «دولاندرود» باهمان نتیجه‌ای که‌در «لیژ» بلژیك، تیل استاندارد لیژ را مغلوب کرده بود، بار دیگر این تیم‌رادرهم شکست‌و درمجموع (۰ـ۲) قهرمان بلژیك را حذف کرد.

وقت اول دیدار دوم لیدز ـ استاندارد بدون گل مساوی پایان یافت، لیکن درست هیجده دقیقه قبل از پایان هفته، لیدز بیك پنالتی دست یافت و جانی گیلز فوروارد جوان این تیم بازدن این پنالتی تنها گل لیدز واین بازی‌را بثمر رسانید. ٤۸۷۷۵ نفرتماشاگر انگلیسی شاهد این پیروزی (۰ـ۱) لیدز براستانداردلیژ بودند.

لیدزبا این فتح پیروزمندانه به سوی سومین جام دراین سال‌گام برداشت، چه‌اکنون درجام قهرمانی باشگاه های انگلیس، رقابتی‌سخت بااورتون داردودرجام‌حذفی انگلیس درمرحله نیمه‌نهائی در انتظاردیدار مجدد خود باتیم بزرك منچستر ـ یونایتد است، چه دیدار اول‌این دو که‌اوائل هفته گذشته انجام‌شد بدون گل مساوی پایان یافت. لیدزدر صورت غلبه بر منچستر ـ یونایتد برای بردن جام حذفی در دیدار فینال باتیم چلسی‌پیکارخواهد کرد.

*** سلتیك تنها دارنده جام**

دراین دوراز مسابقات فوتبال قهرمانی باشگاه های اروپا، لیدز تنها تیم بریتانیائی نیست که بدور نیمه‌نهائی قدم‌گذارده‌است. سلتیك تیم نامدار اسکاتلند که در سال ۱۹٦۷ برای نخستین‌بار فاتح جام باشگاه های اروپا گردید اکنون بعنوان دومین تیم بریتانیائی دردور نیمه‌نهائی حضور دارد. حریف‌دور یك چهارم نهائی سلتیك، فیو ـ زنیتنام تیم خوش آهنك وقهرمان ایتالیا بود. فیورنتینا که در دیدار رفت در گلاسکو (۰ـ۳) مغلوب سلتیك شده بود در دیدار بازگشت در استادیوم «مونی‌سیپال» فلورانس نتوانست جبران سه گل از دست رفته خود را بنماید. فیورنتینا با تمام تلاش خود تنها یکبار دوروازه سلتیك رافروریخت ولی پیروزی (۰ـ۱) باز هم‌همچنان سلتیك را بدور نیمه‌نهائی فرستاد.

بعد از انگلیس، لهستانیهاتنها کشوری هستند که در این دور از مسابقات فوتبال باشگاههای اروپا اکنون در هر دو جام و در دور نیمه نهائی صاحب یك تیم هستند. لیژیا ورشو قهرمان باشگاه های لهستان که باگالاتاسرای قهرمان ترکیه دردیدار رفت (۱ـ۱) مساوی کرده بود در حضور چهل هزار تماشاگر در خانه خود (۰ـ۲) برگالاتاسرای پیروز گردید و در مجموع (۱ـ۳) پیروز شد.

نخستین گل لیژیا در دقیقه ۱٤ وتوسط بریشیوف زده شد ودر دقیقه ۵۳ کاروشا دومین گل را بثمر رساند.

*** رکورد تماشاگر در رتردام**

رکورد تماشاگر در مسابقات دوریك چهارم نهائی ودردیدارهای برگشت جام قهرمانی باشگاههای اروپا مربوط به دیدار فینورد هلند وتیم وروارتس قهرمان آلمان‌شرقی بود که درشهر رتردام هلند انجام شد.

این مسابقه را ٦۵ هزارتماشاگر هلندی تماشا کردند واین دیدار بیشتر از این جهت برای آن ها اهمیت داشت که تیم وروارتس آلمان شرقی در دیدار رفت (۰ـ۱) پیروز شده بود. توپچیهای آلمان شرقی تا پایان نیمه اول با همان تنها گل بازی رفت خود همچنان موفق بحفظ برتری‌خویش گردیده بودند، لیکن سه دقیقه پس ازآغاز نیمه دوم کیندوال بازیکن نامدار فینورد سرانجام نخستین گل تیم خودرا بثمر رسانید. نوزده دقیقه پس از این گل «وری» بازیکن دیگر فینورد گل برتری را وارد دروازه وروارتس مینماید و این اوج آرزوی شصت و پنج هزار تماشاگر حاضر در استادیوم است. فینورد با پیروزی (۰ـ۲) در این دیدار در مجموع (۱ـ۲) وروارتس را مغلوب و خود بعنوان چهارمین تیم دور نیمه‌نهائی بدور بعد صعود میکند.

باین ترتیب چهار تیم لیدز انگلستان، سلتیك اسکاتلند، فینورد هلند ولیژیالهستان‌شرکت‌کنندگان دور نیمه نهائی مسابقات فوتبال قهرمانی باشگاههای اروپا می باشند که در این میان تنها سلتیك اسکاتلند یکبار در گذشته صاحب جام بوده است و این‌نشانه ضعف و غیبت نامداران بزرك اروپا در این دوره از مسابقات است.

*** منچسترپیروزدروقت‌اضافی**

همانقدر که تیم انگلیسی لیدز شانس فتح جام قهرمانی باشگاه های اروپا را دارد، منچسترسیتی فاتح جام حذفی‌انگلستان‌درمسابقات جام در جام صاحب شانس است، هر چند که همراه منچسترسیتی، سه تیم گورنیك‌زابرز لهستان، آ.ث. رم ایتالیا و شالکه آلمان غربی نیز بدور نیمه نهائی راه یافته‌اند.

حریف منچسترسیتی در دور یك چهارم نهائی تیم آکادمیکا کومبرا از پرتقال بود که در بازی رفت‌با منچستر (۱ـ۱) مساوی کرده بود. نتیجه مساوی (۱ـ۱) کومبرا در بازی رفت یك نتیجه اتفاقی نبود چه این تیم‌جوان‌پرتقالی در منچستر و در استادیوم مین‌رود این شهرتا پایان نود دقیقه بازی بازگشت همچنان بدون گل پابپای منچستر پیش می‌آمد.

لیکن منچسترسیتی که دو هفته قبل در ویمبلی فاتح جام اتحادیه سال ۱۹۷۰ انگلستان گردیددرست دو دقیقه قبل از پایان وقت اضافی دوم، سرانجام گل پیروزی خود را بدست آوردوتونی‌تاورزسنترفوروارد سریع منچستر در برابر ۳٦۳۳۸ تماشاگر بثمر رساننده این گل بود. باین ترتیب منچسترسیتی‌پس از ۲۱۰ دقیقه نبرد با نتیجه (۱ـ۲) تیم پرتقالی کومبرا را مغلوب کرد.

*** حذف تیمهای ترك!**

ترکیه در این دوره از مسابقات فوتبال باشگاه های اروپا برای نخستین بار تا دور یك چهارم ـ پیروزمندانه بالاآمد. چه گالاتاسرای در جام قهرمانی و ازمیر در جام درجام حضور داشتند. ولی بدنبال گالاتاسرای که در برابر لیژیا ورشو تسلیم شد، گزتپه ازمیر نیز در مصاف با آ. ث. رم صاحب جام حذفی ایتالیا مغلوب شد. هر چند که در دیدار بازگشت در ازمیر بدون گل باحریف مساوی کرد، ولی آ. ث. رم به لطف پیروزی ۰ـ۲ خود در دیدار رفت بدور تیمه نهائی صعود کرد.

گورنیك زابرز لهستان در دور یك‌چهارم نبردی سخت‌با تیم لوفسکی صوفیه از بلغارستان داشت. این دو در دیدار رفت در صوفیه‌جدالی سخت را پشت سر گذاردند، هرچند که نتیجه مسابقه(۲ـ۳) بسود لوفسکی بود.

ولی لوفسکی با این پیروزی در مسابقه بازگشت، خود (۱ـ۲) مغلوب گورنیك گردیددرمجموع گل‌شماری و با توجه به قانون دو گل برای هر گل زده در خانه حریف، گورینك زابرز با نتیجه (۵ـ٦) بر لوفسکی غلبه کرد!

آخرین مسابقه بازگشت دور یك چهارم نهائی جام حذفی باشگاههای اروپا در شهر «گلزن کرشن» آلمان غربی انجام شد و تیم شالکه حریف خود دینامو زاگرب یوگوسلاوی را مجددا مغلوب کرد هرچند که در برابر دینامو برخلاف دیدار اول که (۱ـ۳) پیروز شده بود این‌بار(۰ـ۱) به پیروزی رسید. فیچل ولیبودا بازیکنان تیم ملی فوتبال آلمان غربی بهترین یاران شالکه در این دیدار بودند. سی هزار تماشاگر آلمانی شاهد این دیدار تیم شالکه بودند.

*** پیروزی شگفت‌آور ۱ـ۹**

در کادر مسابقات فوتبال جام شهر های بازار مکاره اروپا نیز جمعا سه بازی انجام شد که به ترتیب تیمهای اندرلشت بلژیك، آرسنال انگلیس و تیم انترمیلان به پیروزی رسیدند. بهترین نتیجه این دور از مسابقات نصیب تیم لندنی آرسنال شد که‌پس از پیروزی ۰ـ۲ در بازی رفت بر تیم دینامو بخارست در استادیوم‌هایبوری لندن در دیدار بازگشت (۱ـ۷) این تیم را مغلوب کرد.

نتیجه وقت‌اول(۱ـ٤) بسودآرسنال بود. ۳۵۳٤۲ نفر تماشاگر شاهد این پیروزی شگفت انگیز آرسنال بودند.

برخلاف پیروزی‌آرسنال، تیم‌دیگر انگلیسی، نیوکاسل یونایتد دربرابر اندرلشت در مجموع مغلوب شد. چه باوجود پیروزی (۱ـ۳) در دیدار بازگشت، نتیجه (۰ـ۲) شکست در بازی رفت موجب باخت نیوکاسل در مجموع گردید.

انترمیلان تیم بزرك ایتالیائی تیم پیروز و دیگر این دوره بود. انترـ میلان پس از شکست (۰ـ۱) درپرلین در برابر تیم هرتا برلین در استادیوم سانسیرو میلان (۰ـ۲) بر این تیم پیروز شد.

نخستین گل انتر در دقیقه ٤۷ و گل دوم آنها چهار دقیقه قبل ازپایان مسابقه از روی نقطه پنالتی به ثمر رسید. به این ترتیب تاکنون سه تیم انتر میلان، اندرلشت وآرسنال در دور نیمه نهائی حضور دارند.

این تنها گل لیدز در دیداربازگشت مقابل تیم استاندارد لیز است. جانی گیلز این توپ را از روی نقطه‌پنالتی در دقیقه ۷۲ بازی به ثمر رسانید. «پیوت» دروازه‌بان استاندارد باشماره یك درون دروازه و مقابل او جانی گیلز دیده می‌شوند.

نام خانوادگی اینجانب اسماعیل قره‌نژاد به‌اسماعیل رفیعی تغییر یافته است.

قطب‌شمال وقطب‌جنوب

بقیه از صفحه ٦

شده‌است. کتابخانه‌پایگاه مجهز تر شده در تمام فصل زمستان همه روزه فیلم های جدیدی نمایش داده میشود. آب دیگر جیره‌بندی نمیشود. و مصرف آب آشامیدنی اعضای هیئت از یك «معدن برف» تامین میشود. ولی وقتی که درجه حرارت به ٦۰ درجه زیرصفر تقلیل‌می‌یابد دستگاه هائی که برای‌جمع کردن برف کار گذاشته شده از نارمیسدو دراینموقع‌اسان که مقاومتش بیشتر است بجای ماشین این کار شاق را انجام میدهد و باز اب جیره‌بندی میشود.

درجه حرارت

درقطب بندرت درجه حرارت هوا به کمتر از ٦۰ درجه زیر صفر میرسد ولی در سال ۱۹٦۰ درماسچ‌تا ۸۸٫۳ درجه زیرصفر را نشان میداد. در تمام مدت فصل زمستان که هفت تا هشت ماه طول می کشد ارتباط‌ساکنان قطب با دنیای خارج قطع می‌شود. آنها کمتر از پناهگاههای خود خارج میشوند. حتی در «مك‌موردو» شهر بزرك قطبی که خیابانهای آن بوسیله چراغ برق روشن میشود کسی که از «خانه» خود برای هواخوری یا منظور دیگر خارج میشود باید خطسیر خود را قبلا به مامورین مربوطه گزارش بدهد.

اعضای‌هیئت بدقت طبقه‌بندی شده‌اند. این فرمول در باره کسانی که برای توقف کوتاه در قطب وارد این منطقه می‌شوند نیز اجرا میشود.

ما قبل از اینکه عازم‌قطب شویم بدقت‌تحت آزمایشهای پزشکی‌قرار گرفتیم‌وبسئوالات متعددی پاسخ دادیم سئوالاتی که از مسافران قطبی بعمل میآید از این قبیل است:

ـ آیا بعلت ابتلاء به‌اختلالات مغزی در یك بیمارستان امراض روانی بستری شده‌اید؟

ـ آیا شبها رختخواب خود را ترمی‌کنید؟

ـ تاکنون بچه نوع بیماری های مقاربتی دوچارشده‌اید؟

ـ آیا تمایلات همجنس‌بازی دارید؟

دقت و مراقبت شدیدی که‌در انتخاب اعضای هیات مراعات میشود مانع آن نیست که آنها درماههای‌طولانی زمستان قطب دچار ناراحتی های عصبی وبی خوابی نشوند. گاهی بین آنها اختلافات شدیدی بروز می کند.

سازمان ملی فضائی امریکا توجه زیادی به قطب جنوب‌دارد «فردریك اردوی» یکی از همکاران نزدیك فن براون دانشمند آلمانی الاصل امریکا نیز همراه ما به قطب جنوب آمد. وی ماموریت دارد که برای تسخیر کامل کره ماه اطلاعاتی از قطب بدست آورد. زیرازندگی‌درکره ماه از بعضی جهات به زندگی در قطب‌جنوب شباهت خواهد داشت.

کار

کار و کوشش در قطب‌جنوب از ماه نوامبر اغاز میشود وتا ماه مارس ادامه می‌یابد. دراین مدت تمام ملت‌ها به‌تامین ذخیره خواربار و تعویض اعضای هیات های خود اقدام می کنند و از چهارگوشه جهان عده‌ای برای بازدید به این منطقه روی می‌آورند.

جمعیت پایگاه «مك‌موردو» در مواقع عادی به ۲ هزار نفر میرسد اکیپ های علمی اغلب با هلیکوپتر از نقطه‌ای به نقطه دیگر نقل مکان می‌کنند دانشمندان و پژوهشگران با شور و علاقه خستگی ناپذیری به تحقیقات علمی می‌پردازندو جنب‌وجوش شدیدی برپا میشود از تحقیقاتی که بوسیله دستگاه های مخصوص بعمل آمده معلوم شده است که ضخامت یخ های قطبی ۲هزار وششصدونود وپنج متروپنج سانتیمترمیباشد. ارتفاع قطب از سطح دریا ۲۸۰٤ متر و در بعضی‌نقاط ٤۲۰۰ متر میرسد.

اگر روزی یخ های قطب جنوب آب شود سطح اقیانوس ها پنجاه متر بالا رفته نیویورك، لندن و پاریس زیر آب خواهد رفت. نودو پنج در صد یخ جهان در قطب جنوب انباشته شده است.

قراردادقطب جنوب از لحاظ قضائی وضع مخصوص در این منطقه بوجود آورده است. مثلا در پایگاههای امریکائی کارمندانی که جزو نیرو های مسلح آن کشور هستند تابع مقررات انضباطی نظامی می‌باشند ولی برای کارمندان‌غیر نظامی مقررات مخصوص وجود ندارد.

خوشبختانه موارد قتل وجنایت در قطب جنوب بسیار کم است. ز هنگامی که پای بشر به قطب جنوب رسیده تاکنون هیچ کس در آنجا مرتکب قتل نشده‌است. این سرزمین متروك و دورافتاده در فصل تابستان منظره دل‌انگیز غیر قابل توصیفی بوجود می‌آورد. در قطب در تمام فصل تابستان آفتاب تقریبا در یك محل ثابت می‌ماند و برای رسیدن از یك گوشه افق به افق دیگر شش ماه راه می‌بیماید.

از: ابزرور

ورزش

برای نخستین بار سازمان تربیت بدنی ایران با همکاری فدراسیون فوتبال اجرا میکند.

توتو

تا نیم میلیون تومان پول نقد

یك اتومبیل آریا و یك اتومبیل شاهین جایزه دارد.

شماره ٤۰۸۲۳ـ ۱٦ر۱۲ر٤۸

آگهی اجرای قانون نوسازی

شهرداری تبریز دراجرای تبصره ۲ ماده ۱٦ قانون نوسازی و عمران شهری اجرای طرح محل تاسیس تلویزیون واقع‌در بخش۲ تبریز حد جنوبی‌سازمان‌آب تبریز را باطلاع عموم میرساند.

نقشه محل مزبور در دایره نوسازی شهرداری تبریز بایگانی است وکل‌غرامت پیش‌بینی‌شده ۲۷۹٤٤۰۹۰ ریال و تاریخ شروع طرح اول خرداد ماه ٤۹ مدت‌اعتراض از تاریخ اولین آگهی تا دوماه و محل قبول اعتراض دفتر شهرداری تبریز یا دایره نوسازی شهرداری تبریز و مفاد فهرست جامع طرح در دایره نوسازی شهرداری برای ملاحظه الصاق شده است معترضین باید ذیل برك اعتراض شناسائی کامل و روشن خودرا قید فرمایند در ضمن مقارن بااین آگهی نتیجه ارزیابی هر ملك وسیله پست سفارشی بمالك‌مربوطه‌ارسال و مفاد این آگهی در معابر و محل‌وساختمان شهرداری نیز الصاق گردید.

شهردار تبریز

سلف سرویس مجلل و مجهز

شاهرضا

باانواع غذاهای ایرانی و فرنگی زیرنظر آشپزهای متخصص

خیابان شاهرضا مقابل سینما کاپری افتتاح شد

مترو

مدلهای خیره کننده ساعتهای

سیتی زن

موجب حیرت همه مردم دنیا است

سیتی زن یکی ازبزرگترین کارخانجات ساعت سازی درجهان

Quality at Realistic Prices
CITIZEN

نمایندگی و نمایشگاه مرکزی تهران اول بازار بزرگ شماره ۷ تلفن ۲۰٦۹۷

آگهی مفقود شده

اتومبیل رامبلر، رنك لیموئی، صندلی جلو تکی، گلگیر جلوو عقب سمت راست تصادف دارد، تودوزی سبز رنك شماره ۱۲٤۵۳ـ اصفهان وشماره موتور ۲٦ (جی) ۸۰۱ـ گمشده باتلفن ۲۸٦۳ اصفهان اطلاع فرموده و مبلغ بیست هزار ریال مژدگانی دریافت دارید.

آـ۱٤٦

باسپاس فراوان بدرگاه ایزد متعال

از جراح عالیقدر جناب آقای دکتر مظفر مظفری وخانم‌اقدس قمری‌ماما که در زایمان همسرم نهایت محبت نموده‌اند بدینوسیله تشکرات قلبی خودرا اعلام میدارد.

لاهیجان ـ فولادلو

جناب آقای دکتر عباسقلی بختیار

بمعاونت صنعتی وزارت اقتصاد وزارت اقتصاد تبریك عرض نموده توفیق آنجناب را در خدمت‌بمیهن از خدای بزرك مسئلت دارد.

بروجن. علی‌اصغر منصوری

آگهی تجدید مناقصه

شهرداری شهر کرد برطبق تصمیم‌هیات‌عالی معاملات شهرداری آگهی مناقصه شماره ۱۵۰۲٦ ـ۱۰ر۱۲ر٤۸ اسفالت خیابانهای فردوسی شمالی و جنوبی و خیابان جنوب شهر را که درصفحه۱۰ شماره ۱۳۱۳۳ ـ۱۲ر۱۲ر٤۸ روزنامه اطلاعات درج گردیده‌با شرایط قبلی تا ساعت ۱٤ر۵ روز ۱٦ر۱ر٤۹ تجدید مینماید پیشنهادات واصله در ساعت ۱۰صبح روز ۱۷ر۱ر٤۹ در کمیسیون مناقصه بازو قرائت میگردد.

دکتر ریاحی‌شهردار شهر کرد

آـ۱۵۸

شماره ۷۹۳۲ تاریخ ۲۸ر۱۲ر٤۸

سینما فری

پس‌از ۵ ماه تعمیرات و نوسازی بادکوراسیون عالی وشوفاژ و تهویه با فیلم رنگی حجله راجندراکومار ـ وحیده رحمان افتتاح شد.

آگهی مزایده فروش آلایش

دامداری سازمان اتکا فروش آلایش حاصله‌از کلیه کشتار گوسفند و بره از هر نژاد اعماز ایرانی و خارجی که در کشتارگاه سازمان از تاریخ ۲ر۲ر٤۹ لغایت ۲ر۲ر۵۰ ذبح گردد به‌این شرح بمزایده می گذارد.

۱ـ خریداران برای کل الایش سالیانه که‌بین یکصد هزار تا دویست وپنجاه هزارراس پیش بینی میشود باید اولا یك نسخه قراردادیکه قبلا ازدفتر حسابداری مجری طرح واقع در سازمان اتکا (باستیون)دریافت میدارند پیشنهاد خودراتنظیم کنندو پس از امضای قرارداد در پاکت لاك و مهر شده الف گذاشته ثانیا وجوهی بنام سپرده بحساب ٤۸۰٦۳٤ دامداری در بانك ملی کشتارگاه واریزو فیش آنرا در پاکت لاك و مهر شده ب قرارداده‌ودو پاکت را تا ساعت۱۳ روز ۱۲ر۱ر٤۹ بدفتر حسابداری مجری طرح در مقابل رسید تحویل نمایند.

۲ـ میزان سپرده نقدی همراه پیشنهادات‌عبارت‌است:

۱ـ کل آلایش مبلغ ۰۰۰ر۸۰۰ر٤ ریال

۲ـ پوست و روده مبلغ ۰۰۰ر۳۵۰ر۳ ریال

۳ـ کله و پاچه سیرابی مبلغ ۰۰۰ر٦۰۰ریال

٤ـ جگر و دل‌وقلوه به تعداد کشتار اعم‌ازساله و خراب مبلغ ۷۳۰۰۰۰ ریال

۵ـ خوش گوشت ـ پیه ـ حق‌چوپانی (بدون آشغال) مبلغ ۰۰۰ر۱۲۰ ریال

۳ـ کسانیکه سپرده در پاکت ب آنان‌بشرح‌بالا باشد میتوانند در ساعت ۱۰ روز ۱۸ر۱ر٤۹در سالن هیئت مدیره سازمان حضور بهم‌رسانند وپس‌از قرائت پیشنهادات هر کس پیشنهاد مشروط‌نداده باشد می‌تواند در مزایده حضوری که از آخرین‌رقم بدست آمده از پیشنهادات‌شروع میشودشرکت نماید.

٤ـ پس از شناخته شدن برنده مزایده ونفرات دوم و سوم سپرده مسترد خواهد شد.

۵ـ برنده باید در ظرف سه روز اصل قراردادرا امضاء و بقیه را برای کل‌آلایش تا۰۰۰ر٦۰۰ر۹ ریال و برای پوست و روده تا مبلغ ۰۰۰ر۷۰۰ر٦ ریال برای کله و پاچه تا مبلغ ۰۰۰ر۲۰۰ر۱ ریال برای جگر تا مبلغ۰۰۰ر٤٦۰ر۱ ریال برای بیه وغیره تا مبلغ ۰۰۰ر۲٤۰ ریال بابت‌تضمین‌حسن‌انجام معامله غیر از سپرده پیه که کلا نقدی میباشد بقیه‌را نصف نقدی بحساب سازمان واریز و نصف‌دیگر را تضمین بانکی بسپارد.

٦ـ درصورتیکه برنده نتواند ماده ۵ را اجرا کند سپرده او بنفع سازمان ضبط و با نفر دوم قرارداد منعقد خواهد شد و اگر او هم نتواند بانفر سوم قرارداد بسته خواهد شدالبته هر کدام که ازاجرای ماده (۵) خودداری کنند سپرده آنان‌بنفع سازمان ضبط خواهد شد.

۷ـ هزینه آگهی و هر نوع مالیات وعوارضیکه به این معامله تعلق گیرد یا هر نوع مخارجی که خریدار در کشتارگاه با توجه به مقررات صنفی‌داشته باشد بعهده خریدار خواهد بود.

۸ـ در صورتیکه گوسفندان خارجی کشتارایرانی قبول نخواهد شد.

شود قیمت آلایش کمتر از قیمت آلایش گوسفندان

مجری طرح کشتارگاه سازمان اتکا.

آـ۱ ۱ـ۲

در تفکیک اوراق قرآن‌های مکشوفه

دانشجویان دانشگاه مشهد همکاری میکنند

عده‌ای از دانشجویان دانشگاه مشهد، مامور تفکیك و تنظیم اوراق قرآنهای خطی که اخیرا ضمن مرمت قسمتی از حرم مطهر حضرت رضا (ع) کشف گردید شدند.
این قرآنها، که از قدیمی‌ترین قرآنهای خطی دنیا است درجایگاه مخصوصی نگهداری میشود. عکس بالا دانشجویان را هنگام تفکیك و تنظیم اوراق قرآنهای خطی مکشوفه نشان میدهد.

از عده‌ای قاچاقچی در ارتفاعات شیروان

۲۰۰ کیلو تریاك کشف گردید

مقدار دویست کیلو تریاك غیر مجاز از عده‌ای قاچاقچی خارجی در ارتفاعات شیروان کشف شد.
کشف این تریاکها وسیله مامورین ناحیه ژاندارمری خراسان صورت گرفت.
قاچاقچیان با استفاده از تاریکی شب متواری شدند و مامورین هم اکنون در تعقیب قاچاقچیان فراری هستند

شایعه غرق موتورلنج

صحت نداشت

مقامات اداره بندر خرمشهر موضوع غرق یك فروند موتورلنج که شایع بود بایکصدوهشتاد نفر سرنشین در آبهای خلیج فارس دچار حادثه شده است، اظهار بی‌اطلاعی کردند.
مقامات مزبور اعلام داشتند تاکنون هیچگونه اطلاعی از غرق این موتور لنج به‌بنادر جنوب نرسیده است.
یك مقام مطلع دریائی دراین مورد بخبرنگار ما در خرمشهر اظهار داشت: اصولا حمل ۱۸۰ نفر مسافر بوسیله یك موتورلنج اغراق‌آمیز و دوراز حقیقت‌است.

پس از سه سال فرار ...

قاتلی درشاهپور آذربایجان دستگیر شد

«احمد پادوئی» که سه سال قبل، جوانی بنام احمد جعفرنژادرا کشته وبه ترکیه متواری شده بود، دستگیر گردید.
احمد پادوئی براساس گفته برادرزاده خود مبنی‌بر اینکه جوان مقتول بوی تجاوز کرده، احمد جعفرنژاد را با گلوله کشت و از محل حادثه که قریه «بکه» از توابع شاهپور آذربایجان است، فرار کردو به‌ترکیه رفت.
بااطلاعی که بسرکار ستوان یکم احمدی فرمانده مرزبانی‌شاهپور مبنی بربازگشت احمد پادوئی رسیده بود، وی باتفاق مامورین خود به محاصره قریه «بکه» اقدام کرد و احمد پادوئی را دستگیر نمود.

رئیس مجلس شورایملی دردانشگاه مشهد

خبرنگار ما در مشهد گزارش داد: بامداد دیروز آقای مهندس ریاضی رئیس مجلس شورای ملی از تاسیسات جدید دانشگاه مشهد و دانشکده های علوم، ادبیات، پزشکی و الهیات بازدید کرد.

۱۸۰۰ کیلو چای قاچاق

دربندر گناوه بوسیله‌ماموران ژاندارمری کشف شد

مامورین گروهان ژاندارمری بندرگناوه به سرپرستی سرکار سروان احمد سعیدی هنگام گشت درنوار مرزی بندر ریك و بندر گناوه، موفق شدند تعداد چهل کیسه چای قاچاق‌بوزن یکهزار و هشتصد کیلو از عده‌ای قاچاقچی کشف کنند.
بنابه گزارش خبرنگار ما در بندر گناوه: قاچاقچیان بااستفاده از تاریکی شب متواری‌شدند و مامورین هم‌اکنون برای دستگیری آنان‌فعالیت می کنند.

دوقاچاقچی‌دیگر بچنك مامورین افتادند

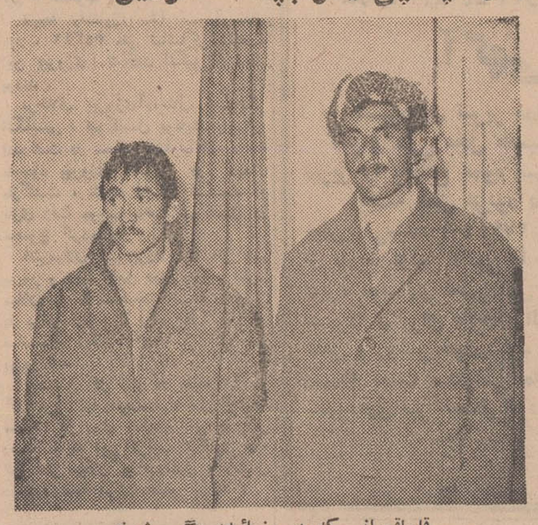

قاچاقچیانی که در رضائیه‌دستگیر شدند

دوتن از قاچاقچیان باسابقه‌رضائیه دستگیر شدند واز آنها مقدار ده کیلو تریاك و یك قبضه اسلحه کمری کشف گردید.
دستگیری این دونفر وسیله ماموزین گروهان‌ژاندارمری‌رضائیه بسرپرستی سرکار ستوان یکم سیدی صورت گرفت.
بنابگزارش خبرنگار ما دررضائیه متهمین که محمد سلیم‌تاج وقادر صالحی نام دارند، باپرونده‌متشکله تحویل دادگاه نظامی رضائیه شدند.

زلزله در پلدشت

زلزله نسبتا شدیدی در پلدشت آذربایجان حادث شد و اهالی را وحشت‌زده به کوچه‌وخیابانها کشاند.
خبرنگار ما در پلدشت گزارش داد: خوشبختانه براثر وقوع این زلزله بکسی آسیب نرسید.

دانشجویان تهرانی در بندر عباس

اعضای یك گروه چهل نفری مرکب از دانشجویان دانشگاه صنعتی آریامهر که بمنظوربازدید از پایگاه و تاسیسات نیروی‌دریائی و فعالیت های عمرانی و آبادانی استان ساحلی و جزایر و بنادر خلیج فارس و دریای عمان به بندر عباس آمده بودند، از تاسیسات اسکله جدید و اداره بندر بازدید کردند.
گزارش خبرنگار ما در بندر عباس حاکی است: دانشجویان مذکور طی‌اقامت خود دربندرعباس همچنین کارخانه شیلات جنوب و جزیره قشم را مورد بازدید قرار دادند.

بزغاله ۸ پا!

در غرق‌آباد بدنیا آمد!

بزغاله هشت پا در قریه «چمروم کوهپایه» دوازده کیلومتری‌غرق‌آباد ساوه بدنیا آمد!
این بزغاله عجیب علاوه برداشتن هشت‌پا، دودم وچهارگوش دارد وتنها دارای یك چشم آنهم وسط سر میباشد!
خبرنگار مادر غرق‌آباد گزارش داد: بزی که این بزغالهٔ عجیب رابدنیا آورده بیگی از دامداران قریه «چمروم کوهپایه» تعلق دارد و روزانه دهها نفر از اهالی دورو نزدیك برای تماشای این حیوان عجیب‌الخلقه به خانه وی مراجعه میکنند.

ایجاد بیمارستان

ساختمان بیمارستان جدید شیرو خورشید سرخ تربت‌جام با هزینه پانصد هزار ریال، آغاز گردید.
زمین این بنا از طرف آقای جیب‌اله کلالی یکی‌ازنیکوکاران واگذار شده است.
همچنین از طرف‌آقای کلالی برای این بیمارستان یك دستگاه آمبولانس خریداری‌شده است.

مهمان دست کج!

پول‌های میزبان را شبها در کاباره‌ها خرج میکرد!

میهمانی مبلغ چهل هزار ریال پول «میزبان» خود را ربود و شب عید آنرا در کاباره ها خرج کرد!!
این واقعه روز بیست‌وهشتم اسفند ماه گذشته در شمیران رویداد و سارق پس‌از پنج روز وسیله مامورین آگاهی کلانتری بخش سه محمودیه دستگیر شد.
سارق که قربان اروجی نام دارد و اهل نیشابور است، پس‌از دستگیری به گناه خود اعتراف کرد و گفت: باپول های مسروقه یکدست لباس، یك جفت کفش و یك دستگاه گرام خریدم و بقیه آن را شبها در کاباره‌ها و کافه رستوران ها خوش‌گذرانی می کردم!
خبرنگار ما در شمیران که این گزارش را اطلاع داده است، اضافه کرد: «قربان» که برای‌کار ازنیشابور به شمیران آمده بود شبها را در خانه یکی از نزدیکان خود بنام مصیب خالقی بسر میبرد و روزها بسر کار خود میرفت. یکروز «قربان» متوجه شد که صاحبخانه مبلغی در حدود چهل هزار ریال پول نقددرخانه نگهداری میکند. قربان نقشه‌ای برای سرقت پول ها طرح کرد و روز بیست‌وهشتم اسفند ماه گذشته نقشه خود را بمرحله اجرا گذاشت. بدین معنی که «مصیب» و خانواده او را برای زیارت به حرم مطهر حضرت عبدالعظیم «ع» برد و خود در یك فرصت مناسب به شمیران بازگشت ومبلغ چهل هزار ریال از خانه «مصیب» سرقت کرد!

انجمن شهر ستاره‌ها

شیئی چترمانند درباغملك پیداشد

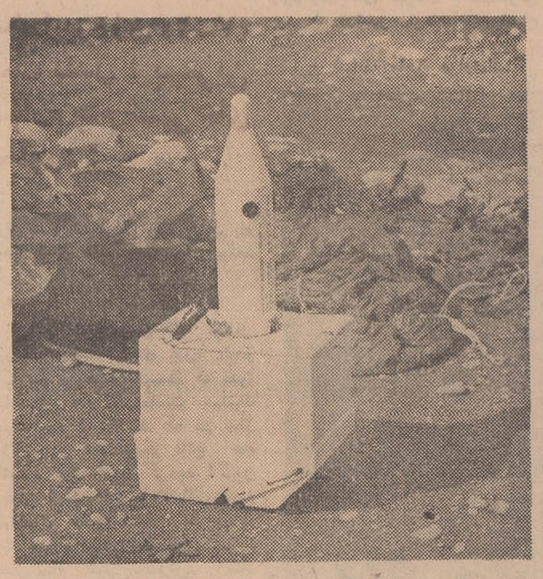

دستگاه کوچکی که شبیه گیرنده رادیوئی است و درساختمان آن شیئی چترمانندی نیز بکار رفته است، در نزدیکی قریه «آیله» از توابع «دهستان‌رود» بخش باغملك جانکی خوزستان وسیله‌دوچوپان باسامی: نوروز و حاج محمد پیدا شد.
این دستگاه که بوزن دوکیلو می باشد با باطری کار میکند.
خبرنگار ما در باغملك جانکی گزارش داد: دستگاه مذکور هم‌اکنون در پاسگاه ژاندارمری «رودزرداستاین» نگهداری و گفته میشود مربوط به هواشناسی است.
عکس بالا دستگاه مزبور را که در قریه «آیله» پیدا شده‌است، نشان میدهد.

نمایندگان اطلاعات در خدمت مردم

«شهرك» طالقان ومسئله لوله‌کشی آب

لوله‌کشی آب آشامیدنی روستای شهرك طالقان، دو سال پیش آغاز شده ولی نیمه‌تمام مانده است، مقاطعه‌کاری که قرار بود لوله‌کشی را باتمام برساند، این کار را نیمه‌تمام گذارده و مردم شهرك درانتظار بسر میبرند.
هزینه عملیات لوله‌کشی با کمك سازمان برنامه‌وخودیاری مردم تامین گردید ولی نقص فعلی کار، باعث شده که مردم این دیار پس از سالها انتظار بازهم از داشتن آب لوله‌کشی شده بی‌نصیب بمانند، امید است مقامات مسئول هرچه زودتر مقاطعه‌کاری را که لوله‌کشی آب آشامیدنی شهرك را بعهده گرفته موظف‌باجرای تعهدات خود نمایند و به انتظارچندین ساله مردم پایان دهند.

«گاوگان» قابله تحصیلکرده ندارد

بخش «گاوگان» با سی‌وپنج هزار نفر جمعیت قابله تحصیل کرده ندارد و این مسئولیت خطیر بدست چند نفر مامای بیسواد سپرده‌شده است، بدیهی است در چنین شرایطی، کمتر زن‌بارداری از خطرات احتمالی حاصله از ناشیگری قابله های بیسواد درامان میماند، عده‌ای از اهالی «گاوگان» که بدفتر نمایندگی روزنامه اطلاعات آمده بودند پس از مطرح کردن مطالب‌بالا تقاضاکردند مقامات وزارت بهداری هرچه زود تر یکنفر قابله تحصیل‌کرده به‌گاوگان اعزام‌دارند.

سیمای شهرستانها

از بلوارنگ — جهرم — شماره ۶۰۳

پای صحبت مهماندار اتوبوس

دیروز گفتم که در راه شیراز ـ جهرم با جوانی دانشجو آشنا شدم که می‌توانست بسئوالات من درباره آن منطقه پاسخ بدهد. پرسیدم:
ـ آیا این راه تاجهرم همینطور آسفالت و صاف است؟
گفت:
ـ در حدود ۷۲ کیلومتر راه خاکی خواهیم داشت. تاکنون از جهت شیراز ۷۲ کیلومتر واز جهت جهرم ٤۸ کیلومتر آن اسفالت شده است، اما بین دوقسمت‌خاکی است
یکی از مسافرین بکمك همشهری دانشجویش‌آمد و گفت:
ـ آقاجان سه‌سالست که وزارت‌راه‌مشغول‌آسفالت راه شیراز ـ جهرم است دراین مدت طولانی بارهافعالیت راه‌سازی را به‌بهانه‌ای قطع کرده‌اند و خلاصه وحشت ما از اینست که مبادا روزی که آسفالت تمام میشود، عمر ما سرآمده باشد و آرزو بدلمان بماند که یك سفر روی آسفالت از شیراز به‌جهرم برویم.
یکی دیگر از مسافرین گفت:
ـ بهتر بود وزارت راه کاررابه‌کنتراتچی میداد.. یك کنتراتچی زرنك...
اما در همین موقع یك جهرمی دیگر وارد بحث شد و گفت:
ـ مگر پل‌سازی راه رابه کنتراتچی نداده‌اند بدبختی اینجاست که کنتراتچی هم تنبل‌ازکاردرآمده در همین موقع جوان دانشجو بااظهار تاسف گفت:
ـ این تنبلی‌ها بضرر وزارت راه تمام می‌شود، مثلا چندی پیش قسمت مهمی از جاده را که زیرسازی‌کرده بودند باران سیل‌آسائی شست و برذواز آن همه سنك‌و خاك حتی ذره‌ای باقی نماند، ماساعت دوونیم دقیقه بود که شیراز را ترك کرده بودیم وحالا در ساعت ۲-۳۰ دقیقه به ده بیدزرد رسیدیم. جاده از کناره‌میگذشت. مردم در دوطرف اجتماع کرده بودند. قسمتی از وسط جاده هم شلوغ بود. ابتدا خیال کردم تصادف شده است. راننده از سرعت اتوبوس کاسته بود او هم کنجکاو شده بود. اما بزودی یکی از مسافرها جواب سئوالات ناگفته همه مارا داد: «... خبری نشده... اینها باستقبال حاجی‌هایشان می‌آیند ...»
آن مرد راست میگفت روزهای بازگشت حجاج از سفرخانه‌خدا بود. استقبال مردم ده از یك‌نوع‌اصالت برخوردار بود. خدا میداند که آنروز، روز بازگشت حاجی‌های ده، ازآن سفر دورچقدر برای مردمی که‌در پهنه دشتهای وسیع زندگی محدود و کوچکی دارند پرخاطره می‌توانست باشد. آنروز حاجی‌هاچقدرخاطرات ده پراز شوقو شور میشد. ازراه رسیده‌هاچقدرخاطرات شنیدنی برای هم‌ولایتی های خود داشتند که بگویند و خلاصه برای مردم‌این‌ده، آنهائیکه دستشان به خانه خدا رسیده بود چقدر محترم می‌توانستند باشند.
اتوبوس از آن ناحیه گذشته بود. در دوسوی جاده گوسفندها وبزها، در گروه‌های جداازهم مشغول چرا بودند. پنج دقیقه دیگر سپری شد ...حالا ساعت۳-۲ دقیقه بود. نیم‌ساعت از مسافرت ما میگذشت. مابه سه‌راهی فیروزآباد رسیده بودیم.
مهماندار اتوبوس که مرد کوتاه‌قدی بود، از مسافرین باآب سرد پذیرائی میکرد. یك لیوان ازروی سینی‌اش برداشتم و برای اینکه پاداشی باو داده باشم یك سکه یك‌تومانی آهسته توی سینی گذاشتم، اما مهماندار بالحن محبت‌آمیزی گفت: «...آقاداری‌فحشمان میدهی؟» گفتم: «استغفراله مگر شما به‌پول میگوئید فحش ...؟» مهماندار در حالیکه یك تومانی را کف دستم میگذاشت گفت: «... نخیر، من حقوق میگیرم، از شما هم متشکرم، نمی‌توانم انعام شمارا بپذیرم ...» یکبار دیگر تحت تاثیر مناعت طبع مردم فارس قرار گرفتم. یاد سفری که چند ماه پیش به‌شیراز کردم‌در من زنده شد. یادآن صبح که راننده تاکسی از من دعوت میکرد که بخانه‌اش بروم ویاد آن لحن شیرین، مرامست ازباده غروری میکرد که شرابش راجز در سرزمینهای شرق نمی‌توان یافت.
خواننده عزیز
دوروز است که برای شما خاطرات سی‌دقیقه از مسافرتم را مینویسم. فردا درسی‌ویکمین دقیقه به راه خاکی میرسیم ... وباز من بنگارش سفرنامه‌ام میپردازم. سفرنامه‌ای برای امروز، نه‌برای فردا.

سبک جدید در کلاهبرداری!

چگونه جیب‌این‌مرد را دراتومبیل خالی کردند!

«علی اکبر حجازی» کارمند بازنشسته شهرداری شاهپور آذربایجان به بانك مراجعه کرد و پس از دریافت مقداری پول عازم خانه شد تا پسر مریضش را به دکتر ببرد.
در همین حال چهارتن از جیب‌برهای باسابقه شاهپور با اتومبیل بنز شماره ۱۳۱۱۷ خود جلوی‌پای علی اکبر توقف کردند و با احترام وخواهش از وی خواستند که او را بمنزلش برسانند. علی اکبر که شرمنده محبت آنها گردیده بود سوار اتومبیل شد و پس ازرسیدن بمقصد از آنها تشکر وخداحافظی کرد.
علی‌اکبربعدازظهر همانروزفرزندش را نزد طبیب برد ولی وقتی برای پرداخت ویزیت دکتر دست در جیب کرد. متوجه شد که پولهایش نیست.
وی بلافاصله جریان را باطلاع مقامات مربوطه رساند و با توجه بشماره اتومبیل که برحسب اتفاق در ذهن علی‌اکبر مانده بود چهار نفر سرنشینان اتومبیل باسامی جعفر علی‌زاده ـ محمد علی‌الهیار زاده ـ محمد جاویدو حسین‌حسینی به شهربانی جلب شدند. پس از بازجوئیهای مقدماتی و با توجه به سوابق چهار نفر مذکور که از جیب‌برهای باسابقه‌شاهپور میباشند معلوم شد که‌آنهاپولهای علی‌اکبر را از جیبش زده‌اند. هم اکنون جریان این جیب‌بری جالب مورد بحث‌اهالی شاهپور است وپرونده‌ای برای متهمین تشکیل شد که به‌دادسرای شاهپور احاله گردید.

پیشرفت ورزش درخراسان

درسمینار مسئولان تربیت بدنی‌مورد مذاکره قرارگرفت

یازدهمین سمینار مسئولان تربیت بدنی خراسان که با شرکت مدیران فنی تربیت‌بدنی شهرستانهای تابعه‌استان بریاست آقای‌جعفریان رئیس کل دبیرخانه سازمان تربیت بدنی وتفریحات سالم خراسان در قوچان تشکیل شده بود، بکار خود پایان داد.
در این سمینار پیرامون پیشرفت وگسترش امر ورزش‌در سطح استان بحث و تبادل نظر شد.
همچنین برای انجام اولین دوره مسابقات ورزشی روستاهای‌خراسان مذاکراتی بعمل آمد.
جلسات این سمینار بمدت چهار روز دایر بود.

نصب فرستنده ۱۰ کیلوواتی رادیو کرمان

نصب فرستنده ده کیلوواتی رادیو کرمان وسیله مهندسین اعزامی وزارت اطلاعات پایان یافت و پخش برنامه های آزمایشی آن شروع شد.
برنامه های آزمایشی فرستنده رادیو کرمان فعلا همه روزه از ساعت ۸ تا ۱۰ و ۱٤ تا ۲٤ پخش میشود.
مردم کرمان از نصب این‌فرستنده که براثر اقدامات آقای مومن‌پور رئیس اداره اطلاعات و رادیوی استان کرمان انجام پذیرفته مسرورند.

۳ تریلی آسیب دیدند

قطار مانور راه‌آهن جلفاهنگامیکه در یکی ازخطوط‌اصلی جلفاحرکت می‌کرد با یك تریلی باری که‌از روی خط آهن عازم محوطه گمرك این ایستگاه بود بشدت تصادف کرد، و چون در همین هنگام دو تریلی دیگر از پی‌تریلی اول عازم گمرك بودند به‌علت توقف ناگهانی تریلی اولی به یکدیگر برخورد کردند.
در این حادثه کسی آسیب ندید لیکن به هرسه تریلی خساراتی‌وارد آمده است.

«گندم‌طلائی»

کاپ قهرمانی که نصیب ورزشکاران‌روستائی اندیمشك‌شد

آخرین قسمت مسابقات ورزشی «کاپ گندم طلائی» که از طرف سازمان تعاون روستائی «دشت‌میشان» خوزستان و بانظارت‌اداره تربیت بدنی این شهر بین تیم های ورزشی جوانان روستائی قراء اندیمشك و «حمیدیه» ترتیب داده شده بود انجام گردید.
در مجموع امتیازات این مسابقات اندیمشك بر «حمیدیه» غلبه کرد و «کاپ گندم‌طلائی» را ربود.
بنابه گزارش خبرنگار ما در سوسنگرد: این مسابقات با حضور آقایان: محقق فرماندار و معیری رئیس اصلاحات ارضی و تعاون روستائی دشت‌میشان در قریه «کوت سیدنعیم» انجام شد.

سمت درگروسواد...

مستخدمین ادارات باید خواندن ونوشتن بدانند

کلیه مستخدمین و کارگران شاغل در کادر سازمانهای اداری‌و کارگاههای عمرانی آذربایجان غربی که تابحال نتوانسته‌اند خواندن ونوشتن بیاموزند باسواد میشوند.
این تصمیم در جلسه‌ایکه با حضور آقای کیانپور استاندارآذربایجان غربی برای بررسی فعالیت‌های ششماهه کمیته ملی پیکار با بیسوادی‌این استان تشکیل شده بود اتخاذ گردید.
خبرنگار ما در رضائیه گزارش داد: در اجرای این طرح‌فهرست کلیه مستخدمین و کارگران کم سواد شاغل در سازمانهای اداری‌و کارگاههای استان به مرکز کمیته پیکار بابیسوادی رضائیه‌فرستاده میشود تا ترتیب شرکت آنان در کلاسهای پیکار با بیسوادی داده‌شود.
در این جلسه گفته شد، کدخدایان، اعضای انجمن‌های ده‌اعضای خانه‌های انصاف و شرکت‌های تعاونی روستائی در صورتی میتوانند در سمت خود باقی بمانند که باسواد باشند.

بعلت تراکم مطالب، درج ستون

دراین‌شماره میسر نشد

متهم بقتل کرمانشاهی

به حبس ابد محکوم گردید

قاتل ۲۰ساله‌ای در دادگاه عالی جنائی کرمانشاهان بایك درجه تخفیف محکوم به حبس‌ابد بااعمال شاقه شد.
«میرزاجان‌بساطی» درخرداد ماه گذشته بادو برادر باسامی خانمراد ومراد مرادی درمحل‌قشلاق صحنه کرمانشاه به نزاع‌پرداخت‌وباچاقوئی که همراه داشت دوبرادر را بشدت مجروح‌ساخت درنتیجه خانمرادکه زخمهای شدیدتری برداشته بودفیل ازرسیدن به بیمارستان درگذشت ولی مراد، جان سالم بدر برد.
مامورین انتظامی پس‌ازدستگیری میرزا جان وی‌را بازداشت کردند و چند روز پیش‌دادگاه عالی جنائی کرمانشاهان بریاست‌آقای بهبهانی برای رسیدگی‌به اتهام وی تشکیل جلسه داد.
قاتل‌دردادگاه به جرم خود وقتل خانمراد اعتراف کرد وپیرامون‌علت قتل گفت که: خانمراد نسبت به خواهر وی «گل‌عنبر» نظرسوءداشته است.
دادگاه پس‌ازاستماع‌سخنان‌متهم به قتل و مدافعات‌آقای ناظمی‌وکیل مدافع وی «میرزاجان»را با توجه‌به جوانی و جهالت بایکدرجه تخفیف به حبس‌ابد با اعمال شاقه محکوم کرد.

۲۰ میلیون ریال وام

برای کشاورزان «دشت‌میشان»

طی سال گذشته، مبلغ بیست میلیون ریال وام از طرف سازمان تعاون روستائی «دشت‌میشان» خوزستان دراختیار شصت‌وپنج شرکت تعاونی روستائی قرار گرفت.
خبرنگار ما در شوشتر گزارش داد: این وام ها بمنظور بالا بردن سطح کشت و توسعه امور کشاورزی و دامداری به‌کشاورزان و دامداران منطقه مرزی دشت‌میشان واگذار شده است.

سمینار پیشاهنگی در کرج

سمینار روسای پیشاهنگی‌شهرستان های تابعه استان مرکزی باحضور آقایان: مهدیزاده رئیس‌پیشاهنگی‌استان و بحرینی رئیس آموزش‌و پرورش کرج در محل دانشسرای مقدماتی دختران این‌شهر تشکیل گردید.
در این سمینار برنامه های پیشاهنگی و هماهنك ساختن این برنامه ها مورد بررسی قرارگرفت.
گزارش خبرنگار ما در کرج حاکیست: همچنین درمورد تشکیل جمبوری پیشاهنگی که با شرکت پنج هزار پیشاهنك از پیشاهنگان استان مرکزی در تابستان آینده برگزار میشود، مذاکره شد.

زنی در شاهپور سه قلو زائید..

یك زن روستائی‌در قریه«زرین دره» از توابع شاهپور آذربایجان سه‌قلو زائید!
نوزادان دوپسرویك دختر میباشند. بنابگزارش‌خبرنگار ما در شاهپور زائو بانو «نازدار» نام دارد وهمسر آقای موسی مامدی‌است. هم‌اکنون حال مادر ونوزادان کاملارضایت بخش است.

اژدها

۱۱۱

نوشته: احمد احرار

-۵۹-

سواران ایران همه شاه جوی
نهادند یکسر به ضحاك روی
بشاهی براو آفرین خواندند
ورا شاه ایران زمین خواندند
کی اژدهاوش بیامد چو باد
بایران زمین تاج برسر نهاد
«فردوسی»

گستاخی سرکرده قزلباش برخشم سپهسالار افزود. دندان های خود رابهم فشرد و ماشه تفنك را کشید. گلوله‌در سینه سرکرده قزلباش نشست. خون فواره زد. مرد روی دو زانو خم شد و در حالکه نگاه محتضرانه خودرا در چشمان زینل‌خان دوخته بود گفت
ـ برگرد و بحرمخانه برو ...
مجالست بازنان و کودکان و خواجه ـ سرایان صفات مردی و مردانگی را در وجود تو کشته است ... سپاه فرمانده میخواهد. فرمانده لایق. فرمانده‌دلسوز. فرمانده‌یی که افراد قشون‌رامثل‌فرزندان خود بداند. بافریادزدن، با دشنام گفتن، با کج خلقی و بدلعابی نمیتوان کسی را وادار ساخت که جانش را فداکند... اینکار از فرمانده‌یی بر میایدکه فرمانش تا اعماق قلب سپاهیان نفوذ کند... و تو آن نیستی... ازین بیراهه که تومیروی راه بجائی نمیبری، هم سپاه را بنابودی میکشانی و هم خودت را ... اینبار من سینه خود را هدف گلوله تفنك تو قرار دادم ... دفعه دیگر ... یکی مثل من... گلوله تفنگش را در سینه توخالی‌خواهد کرد...
مرد با آخرین رمقی که داشت کوشید تا آخرین سخنان خود را بیان کند. زینل خان همانند کسی که از خوابی گران بیدار شده و در برزخ‌میان حقیقت و رویا مرده مانده باشد، بر پا ایستاده بود و حیرت زده، جان دادن قربانی خود رانظاره میکرد. چهره‌اش درهم شکسته و نومید بنظر میرسید. هر کلمه از سخنان سرکرده قزلباش چون تازیانه‌یی بر اعصاب وی فرود می آمد و دردی شدید تا اعماق استخوانش اثر میگذاشت. سرانجام وقتی سرکرده قزلباش برای همیشه خاموش‌شد و بر خاك افتاد زینل‌خان نیز تفنك رابکناری پرتاب کردو فرمان عقب‌نشینی داد. در چهره سپهسالار اثری از غرور دیده‌نمی شد. روزگار دماغش را بخاك مالیده بود...

***

عباسقلی، سایه بسایه در قفای مردانی که «مریم» را باسارت میبردند حرکت میکردو هرچه پیش میرفت‌بیشتر اندیشناك و مردد میشد. زیرا بنظرمی رسید که آن گروه صد نفری تصمیم ندارند به اردوی خسرو پاشا بروند. این تردید تقریبا از همان ابتدای راه برای عباسقلی حاصل شده بود زیرا برای پیوستن به اردوی خسرو پاشا میبایستی مردان وی راه جنوب را پیش گیرند، حال آنکه آنها بطرف شمال حرکت می کردند. ناگزیر این اندیشه در ذهن عباسقلی جای گرفت که افراد خسرو پاشا قصد دارند مریم را مستقیما به پایتخت و بحضور «خواندگار» ببرند. اما این تصور نیز دوامی نکرد و پس‌از چند روز راه پیمائی، عاقبت عباسقلی دریافت که مسیر کاروان به سرزمین های‌شمالی، به ساحل‌ارس‌وبه‌گرجستان منتهی میشود.
این پیشامد خواه ناخواه عباسقلی را خرسند میساخت و یقین داشت که مریم نیز احساسی جز آن ندارد. اما در عین حال‌ازحل آن معما درمانده بود و هرچه فکر میکرد ماجرا ازچه قرار است و چرا افراد خسرو پاشا مریم را بطرف گرجستان میبرند عقلش بجائی راه نمیبرد.
با انتقال مریم به «آلتون قلعه» گرجستان، این راه پیمائی به آخررسید و عباسقلی بعد از اقامت مختصری در حوالی قلعه، چون بیم آن داشت که شناخته و گرفتار شود، مریم را بحال خودگذاشت و بملاقات تهمورث خان شتافته، حقیقت حال رابوی گفت:
تهمورث خان پس‌از شنیدن گزارش عباسقلی برای او توضیح داد که آلتون قلعه از مستملکات «موراو» گرجی است ولی او نیز نمیتوانست بین قضایائی که روی داده بود وجه ارتباطی فرض کند و تخمین بزند بچه‌دلیل مریم را از قلمرو عثمانی خارج و به آلتون قلعه منتقل ساخته‌اند، زیرا اگرچه «موراو» متحد عثمانلو بشمار می‌آید و علیرغم دولت قزلباش به دربار عثمانی پناه برده بود، دلیلی وجودنداشت که‌خواندگار روم یا خسرو پاشا اسیر خود را به آلتون‌قلعه نفرستند.
باهمه این احوال، گزارش عباسقلی برای تهمورث خان مژده بزرگی‌محسوب میشد. زیرا دختر دلبند وی بجای آنکه در حرمسرای‌سلطان عثمانی‌یا در اردوگاه خسروپاشا گرفتار باشد بیش‌از آنچه تصورش را میتوانست بکند بوی‌نزدیك بود. عباسقلی کار خودش را کرده و اکنون نوبت او بود که برای نجات‌مریم دست بکار شود. از همین رو بی تامل سپاهی را که بواسطه وخامت اوضاع از پیش تجهیز و آماده کرده بود به طرف آلتون‌قلعه حرکت دادتا مریم‌را ازاسارت خلاص کند.
تهمورث‌خان‌وقتی‌آلتون قلعه‌رادرمحاصره گرفت با منتهای تعجب دریافت که ازآن قلعه قدیمی با آخرین سلاحها و وسائل قلعه‌داری حفاظت‌میشود. سلاحهاووسائلی که حتی برای مقابله با یك سپاه بزرك و مجهز کفایت میکرد.

تقدیم لایحه مجازات اعمال منافی عفت بمجلس

چهل سال قبل درهمین روز

داور

در جلسه اخیر مجلس که قبل از تعطیلات عید نوروز تشکیل گردید چند لایحه از طرف آقای داور وزیر عدلیه تقدیم مجلس گردید از جمله تغییر دو ماده از قانون مجازات عمومی راجع به تکرار جرم نسبت بکسانی که بعضی از جرم هاراازقبیل‌سرقت و یاکلاه‌برداری شغل خود قرار می‌دهند وسائل سختی اتخاذ شود.

همچنین لایحه ذیل درباره‌مجازات اعمال منافی عصمت بشرح ذیل‌تقدیم گردید:

نظر باین‌که در قانون مجازات عمومی مواد صریحی وجود ندارد که بموجب آن بتوان اعمال منافی عفت راکه زن شوهردار مرتکب میشود نظر بشکایت شوهر تعقیب نمود و این نقص غالبا موجب ارتکاب‌مخالف عصمت میشود لذا ماده واحده ذیل پیشنهاد و تقاضای تصویب آن می‌گردد:

ماده واحده- ماده ذیل تحت نمره ۲۰۷ مکرر تصویب و بعد از ماده ۲۰۷ قانون مجازات عمومی بقانون مزبور اضافه میشود.

ماده ۲۰۷ مکرر ـ هرزن‌شوهردار که با مرد اجنبی رابطه نامشروع داشته باشد بحبس تادیبی از ٦ ماه تاسه سال محکوم خواهد شد.هرگاه بین زن شوهردارو مرد اجنبی صیغه نکاحی اعم از دائم یا منقطع جاری گردد زن محکوم بیك تا سه سال حبس تادیبی‌خواهد شد.همین‌مجازات در باره مرد و هریك ازعاقدین نیز مجری خواهدبود در صورتی که به شوهر دار بودن زن عالم بوده‌باشند.

در مورد این ماده شوهر زن‌سمت مدعی خصوصی داشته و تعقیب‌جزائی شروع نمیشود مگر بموجب‌شکایت‌او و اگر شوهر شکایت خود را مسترد نمود تعقیب جزائی نیز موقوف‌خواهد شد.

برای تهیه ملبوس و لوازم

منصور

آقای علی منصور (منصورالملك) وزیر داخله نیز لایحه‌ای تقدیم مجلس نمود که بوزارت مالیه اجازه داده شود معادل سه هزار و سیصد وپنجاه و هشت تومان جهت تهیه‌ملبوس‌ورختخواب و سایر لوازم ضروری توقیفی های نظمیه از محل اعتبارصرفه‌جوئی بودجه تشکیلات نظمیه تخصیص داده شود.

ریاست تشکیلات نظمیه

آیرم

روز دوم فروردین آقای سرتیپ محمد حسین خان آیرم به سمت ریاست تشکیلات‌نظمیه مملکتی منصوب و شروع بکار نمود.

عوارض بر اتومبیل واتوبوس

لایحه عوارض بر اتومبیل و اتوبوس های شهری بشرح‌ذیل‌بتصویب‌انجمن بلدی طهران رسید:

ماده ۱ـ کلیه اتومبیل‌های کرایه‌ای و اتوبوس ها موظفند در مقابل‌وجهی که از مسافر دریافت میدارند بلیط تسلیم دارند ماده۲ـ صاحبان اتومبیل های کرایه و اتوبوس ملتزمند که بلیط های چاپ شده‌به مهر سرویس وصول عواید بلدی از بلدیه دریافت واستعمال نمایند وانتشار بلیط‌متفرقه از خارج ممنوع‌ومرتکب مطابق قانون تعقیب خواهدشد. تبصره ـهرمقدار بلیط که صاحبان اتومبیل و اتوبوس تقاضا نمایند به‌قیمت تمام‌شده ازطرف بلدیه به‌آنها تسلیم خواهد شد. ماده ۳ـ از هر بلیط که نرخ آن برطبق ماده ۰ از فصل چهارم قانون بلدی مطابق جدول علیحده تعیین‌می‌شود بشرح ذیل بنام عوارض بلدی دریافت خواهد شد.

الف- از بلیط پنج‌شاهی یکشاهی ب-از بلیط دهشاهی یکصددینار ج- ازبلیط یکقرانی دویست دینار و به همین نسبت ببالا.

ماده ٤ـ درشکه های کرایه‌ای از این عوارض معاف‌اند.

جلوگیری‌ازحفریات‌بدون‌اجازه

نظر باینکه بموجب قانون‌حفظ‌آثار ملی و نظامنامه مصوب هیئت وزراء حفریات بقصدکاوش واستخراج‌اشیاء عتیقه بدون اجازه دولت مطلقاممنوع است لذا برحسب تصویب هیئت‌دولت مقرر میگردد که ولات‌و حکام ایالات وولایات مامور جلوگیری از حفریات غیرمجاز و مسئول اجرای این امر هستند و ادارات نظمیه وامنیه مجری احکام آنها خواهند بود.

صندوق احتیاط برای عمله و کارگران

هیئت وزراء طبق پیشنهاد وزارت طرق تصویب نمودکه از اول‌فروردین ۱۳۱۰ از مزد هریك نفر عمله که‌در طرق‌کار کنند دریك روز یکشاهی و از حقوق کلیه روزمزدها و کنتراتی هائی که‌در طرق کار کنند صدی دو کسر وبرای ایجاد صندوق احتیاط که نظامنامه آنرا وزارت طرق باید بتصویب هیئت‌وزراء برساند اختصاص داده شود.

افتتاح بانك ملی در ساری

شعبه بانك ملی درساری از اول فروردین ماه رسما افتتاح یافت، ریاست این‌بانك بعهده مسیوهارتمان آلمانی که سابقا ریاست شعبه بانك ملی رادرپهلوی‌دارابود وبسمت‌ریاست شرکت ریسمان ریسی شاهی در علی‌آباد منصوب گردیده‌بود واگذار شده است. آقای شیبانی بسمت مترجمی بانك انتخاب ومشغول کار شد.

(نقل ازاطلاعات ٤ فروردینماه ۱۳۱۰)

نوشته : حق بجانب

تلفن شماره هفده

انتقاد

یکشنبه سوم اسفند

امروز بعلت کسالت نتوانستم سر کار حاضر شوم ، بطرف تلفن رفتم تا به اداره مربوطه علت عدم حضورم رااطلاع‌دهم، گوشی را برداشتم تلفن قطع بود، معلوم شد دستگاه دراثر باد و طوفان شب قبل دچار نقص فنی شده و از کار افتاده است ! از والده بچه ها خواهش کردم قدم‌رنجه کرده بمنزل همسایه پائین‌دستی‌رفته وشماره هفده قسمت تعمیرات اطلاع دهدتا یکنفر رابفرستند تلفن را تعمیر نمایند ! والده بچه ها رفت و برگشت وگفت اطلاع دادم ، یادداشت کردند و گفتند تا یکی دو ساعت دیگر مامور اعزام خواهد شد .

دوشنبه چهارم اسفند :

ای بابا عجب دو ساعتی !!! درست ۲٤ ساعت بر وعده دو ساعته میگذرد و هنوز ازمامور تعمیرات خبری نیست ،مجددا مزاحم همسایه شده شماره هفده را گرفتم ، مادموازلی‌با صدای نرم و لطیف جواب داد: چه فرمایشی است ؟ عرض کردم مادموازل‌مگر شمادیروز نفرمودید تا یکی دو ساعت دیگر مامور جهت تعمیر تلفن شماره ... و ۸۹۱اعزام‌خواهید نمود ، پس چه شد که‌تاکنون مامور اعزامی نرسیده ،نکند خدای نکرده با این شلوغی خیابانها در راه دچار سانحه شده باشد ؟!

ـ نه آقا اشتباه میکنید ، دیروز این ساعت کشیك من نبوده ممکن است همکارمن بوده باشد ، بهر حال فرقی نمیکند ، من یادداشت میکنم و مطمئنا تا چند ساعت دیگر رفع نقص خواهد شد .

با عرض تشکر و امتنان گوشی را گذاردم .

سه شنبه پنجم اسفند:

هنوز از مامور تعمیرات خبری نیست ، حاصل جمع وعده های دو ساعته از صبح یکشنبه لغایت سه شنبه‌درست ٤۸ ساعت شده و باز هم تلفن خراب است ، مجددا تماس‌می گیرم ، مادموازل اظهار تاسف کرده میفرمایند بهتر است‌با مرکز شمیران صحبت کنید شاید زودتر به نتیجه برسید، مرکز شمیران را میگیرم می گویند تا از شماره‌هفده‌دستور نرسد کاری ازماساخته‌نیست. از فرط ناراحتی گوشی را آنچنان روی تلفن زدم که تلفن خرد و خمیر شد .

چهار شنبه ششم‌اسفند:

ـخانم جان معلوم میشودبا ما سر شوخی دارید و یاتعمدا میل دارید سر بسر مردم بگذارید ، آخر خانم عزیز ما که مسخره شما نیستیم ، من تلفن را برای تفنن تهیه نکرده‌ام با این تلفن کار دارم ، بدون تلفن زندگی من مختل میشود !

جواب مادموازل اینست که امروز اداره تعطیل است ، یادداشت میکنم ، فردا حتما مامور تعمیرات خواهد آمد ، خونسرد باشید آقا !

پنجشنبه هفتم اسفند :

باز هم از مامورخبری‌نیست و تلفن در بستر بیماری بسر میبرد ، طاقتم طاق شده ولی چاره چیست ، نه دستم‌بجائی میرسد و نه کسی‌بحرفم‌ترتیب اثر میدهد ، برای چه اینقدر ناراحتی را تحمل کنم ،جهنم که مامور نیامد ، دنیا که آخر نمیشود ،صبر و تحمل شرقی‌بهترین داروی‌خونسردی و رفع عصبانیت است ، کلمه ولش کن بابا ، بهترین‌مسکن آلام و درد های درونی است ، صبر میکنم شاید معجزه‌یی بوقوع پیوندد دستی از غیب برسد و این تلفن بی صاحب را تعمیر کند ، همین کار را هم کردم ، دیگر تلفن‌نکردم.

جمعه هشتم اسفند :

ساعت هشت صبح است ، زنك‌درحیاط بصدادرمی‌آید !!

ـ کیست ؟

ـ باز کنید مامور تعمیرات تلفن است .

ـنه آقا ما تعمیرنخواستیم، بیزحمت تشریف ببرید ، بعد از یکهفته معطلی و درد سر عصبانیت و از کار و زندگی بازماندن تازه مامور تعمیرات آمده !

ـ شما دو را باز کنید تا عرض کنم .

در را باز کردیم آقای مودبی سلام کرد و گفت آقاجان‌چرا ناراحتی ، من چه تقصیری‌دارم و کیفش را باز کرد یادداشت قرمز رنگی را درآورد و نشان داد و گفت ملاحظه کنید،روز هفتم این یادداشت بمن ابلاغ شده ، صبح هشتم هم بنده برای تعمیر آمده‌ام ، اگر قصوری از بنده سر زده ـ بفرمائید .

یادداشت را نگاه‌کردم‌دیدم صحیح است و راست میگوید معذرت خواستم ومامورراعزامی تلفن را که‌مختصری درقسمت سیم خیابان آسیب دیده بود تعمیر کرد و رفت .

از این قبیل گرفتاریها ومسائل که مبتلا به عموم است ونمونه کوچکی از آن در این مقاله از لحاظ مبارکتان گذشت همه روزه و در تمام شئون اداری به چشم میخورد. این‌نمونه‌کوچکی از یك‌امر پیش‌پا افتاده‌ای بود که آغاز تا انجام آن فقط ده دقیقه وقت لازم داشت ولی مخلص را یك هفته واله و سرگردان و از کار بیکارنمود، حالا تصورش را بفرمائید که چه مشقات و زحماتی را بایستی متحمل شوید که اگر خدای نخواسته ، زبانم لال ، برای مثلا گرفتن جواز ساختمان یا پروانه کسب‌وکارو نیز پرداخت عوارض و نوسازی‌به شهرداری و یا تسویه حساب مالیاتی به دارائی و یا اینکه برای احقاق حق قانونی به دادگستری و یا کلانتری مراجعه نمائید .

در تمام شئون مملکت برای بهبود سطح زندگی عمومی‌مردم تحولات عمیق و جدی صورت گرفته و میگیرد .

بهرکجا که‌نگاه میکنی‌آثار زنده‌ای از این تحولات به چشم میخورد ، اما آنچه هنوز درحال درجا زدن است‌وشاید صرفنظر از رنك و بوی ظاهر باطنا سیر قهقرائی طی میکند همین دستگاههای اداری ما است که‌علاوه‌بر سیستم‌قرطاس بازی متداول متداشکال تراشی در کار مردم نیز بنحو بسیار شدید و زننده‌ای به آن اضافه شده است . روز و شب‌تعطیل و غیرتعطیل‌درراديو ،تلویزیون و مطبوعات دائما انتقاد از طرز کار و روش کارمندان درمقابل ارباب رجوع‌میشود. ولی‌متاسفانه کسی گوشش به این صحبتها بدهکار نیست ، و هیچ مانع رادعی نمی‌تواند سد راهی باشد که صدها سال است با آن‌خو گرفته و عادت کرده‌اند .

برخلاف تمام کشور های زنده و مترقی دنیا که کارمند دولت خود را خدمتگزار مردم و جامعه میداندر کشور مامطلب بعکس است ، یعنی این مردم هستند که بایستی ساعتها پشت در اطاق مقام ریاست و یاجلوی میز یك کارمند جزء بایستند تا اذن دخول صادر ویااجازه نشستن داده شود و بعد هم جوابی را که‌با طمطراق وتبختر باو خواهند داد نود درصدش سربالا وبرای از سربازکردن است . ما نمیخواهیم قبول‌کنیم که این حقوق و مزایائی راکه بنده و سرکار و سکرتر های خوش قدو بالای ما دریافت می کنند همه از کیسه پر فتوت همین مردمی تامین میشود که به آنها افاده و فخر میفروشیم‌و به خواسته‌هایشان با نظر بی‌اعتنائی نگاه میکنیم .

شما را به خدا بیائید و در آستانه سال نو با سایر تحولات مملکت همگام شوید و به این رویه که تاحال داشته‌اید‌خاتمه داده متدو راه‌جدیدی‌را انتخاب نمائید که رضایت خداوند و رضای مردم در آن باشد. توفیق مامورین وکارمندان‌دولت را در راه تحقق بخشیدن به این آرمان و آرزوی ملی‌از خداوند آرزومند است .

اطلاعات و مردم

۳۱۱۰۸۰

همه روزه ازساعت ٦ تا ۷ بعد ازظهر نظریات شمارا منعکس می کند

کنترل گواهینامه

اغلب رانندگانیکه درجاده های قصرشیرین کرمانشاه. گیلانغرب . خسروی عبور و مرور میکنند فاقد گواهینامه رانندگی میباشند و همین امر باعث وقوع تصادفات رانندگی میگردد .از پلیس راه تقاضا میشود گواهی رانندگان را کنترل کند .

علی کاظمی

لطفا زنك بزنید

بعرض برساند که آقایان ماموران نسبت بکارشان علاقه بیشتری نشان دهند ، نه در مورد کار مردم بلکه نسبت بکار خودشان ، یعنی قبض آب و برق و تلفن را توی کوچه «ولو »نکنند و بامید خدا نگذارند ، یك قدری به خودشان زحمت دهند ، زنگی بزنند و قبوض‌مذکور رابیکی از ساکنین خانه و اگر تفضل کنند بخود صاحبخانه بدهندو انعامی هم بگیرند و مردم را از لحاظ پرداخت حساب‌وقطع آب و برق وتلفن دچار زحمت نفرمایند .

مشترك

استقلال گرمابه «مستقل»!

گرمابه «مستقل» درمجیدیه ، واقعا نام جالبی دارد ، یعنی دراین گرمابه چنان استقلال برقرار است که هرکار که مدیر گرمابه بخواهد انجام دهد با استقبال کامل‌بدون توجه به‌نکات بهداشتی و مقررات گرمابه ها انجام‌می‌دهد، ازجمله‌فاضلاب این‌حمام در مخزنی جمع‌میشود وسپس باتلمبه به‌منبع اول برمی‌گردانند و مجددا آب‌آلوده را بسرورو‌ی مردم میریزندواز طرف دیگر بقدری این حمام کثیف و قدیمی می‌باشد که برای مردم طاقت‌فرسا شده است . از مقامات شهرداری ناحیه تقاضا میشود ، بازرسی باین گرمابه اعزام دارند تا ضمن بازدید رفع نواقص را به‌مسئول گرمابه متذکر ودرانجام آن مراقبت فرمایند .

حسین بیضائی

حق‌التدریس دبیران

از اول سال ٤۸ عده‌ای از دبیران باسابقه ، علاوه بر خدمت آموزشی خود روزانه چندین ساعت نیز بعنوان دریافت حقوقی بنام «حق ـ التدریس» کار اضافی انجام داده‌اند تااندازه‌ای که مقدور بوده است کمبود دبیر را در کلاس های مدارس جبران کرده‌اند ، ولی تاکنون موفق بدریافت فوق‌العاده«حق ـ التدریس» خود نشده‌اند و با اینکه در آخر سال گذشته آگاه شدیم که خزانه‌داریکل پرداخت این مبلغ را به حسابداری وزارت آموزش و پرورش حواله داده است . تاکنون موفق بدریافت طلب خود نشده‌ایم . از آنجا که‌در فروردین ماه مخارج خانواده ها بخاطر برگزاری‌عیدافزایش دارد، اگراین طلب معلمین پرداخت شودگره‌گشا خواهد شد، لذا تقاضای‌توجه سریع دراینمورد را داریم .

علی‌اکبر دادگر- دبیربخش۷

زباله ها حمل شود

پشت خط تهران ـ تبریز ، خانه به‌صورت‌انبار زباله‌درآمده است زیرا رفتگران این منطقه برای حمل زباله اهالی مراجعه نمی‌کنند ، خدا پدر مردم را بیامرزد که زباله خود را از خانه بکوچه نمیریزند و اگر تاکنون اینکار انجام نشده ، دلیل آنستکه هنوز منزل پر از زباله نگردیده ، ولی اگروضع بهمین منوال بگذرد ، ناگزیر علاوه بر خانه‌ها کوچه و محله هم پر از زباله خواهد شد .

اباذر عبدی

لاشه سگها باقیمانده

چندی قبل طبق برنامه شهرداری تهران ، سك کشی در محلات مختلف‌تهران آغاز و از جمله تعدادی سك ولگرد که در سرسبز شرقی نارمك وجود داشت اتلاف شدند ، ولی جسد سگهای تلف شده ، در جای خود باقیمانده و در کنار تل عظیم زباله چندین روزاست که باقیمانده است .

تصور میکنم‌برنامه اتلاف سگهای ولگرد به منظور حفظ بهداشت عمومی باشد، درحالی که اگر جسد آنان چند روز مقابل آفتاب و بارندگی باقی بماند، بمراتب خطرات‌بهداشتی زیادتری دربر دارد و از طرف دیگر زباله‌های‌چهارراه دردشت را سابقا هفته‌ای یکبارمیبردند، ولی ، حدود چند ماه است که این برنامه هفتگی حمل زباله هم اجراء نمیشود و لاشه‌سگها نیز بدان اضافه شده است ، لذا شایسته است شهرداری ناحیه هرچه زودتر این منطقه‌را تطیف کند .

آیوبی

جدول کلمات متقاطع

شماره ٤۱۸۷

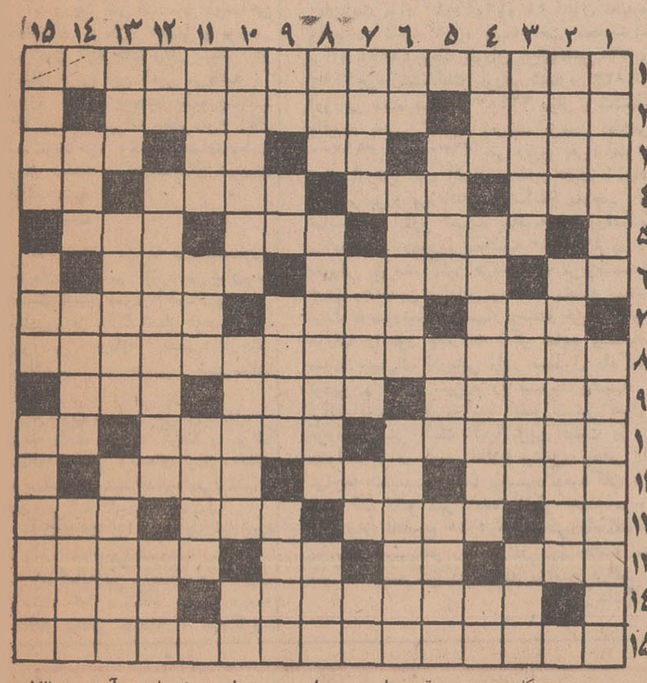

افقی : ۱ـ حرفه مقدس پرستاری را بنیانگزاری کرد ۲ـ مددو کمك رساندن‌ـ نام قدیمی شهر گرگان ۳ـ وقتی غذائی بسیار لذیذو شیرین باشد می گویند چنین است ـ اثر آب بر آن مشهوداست ـتصدیق روسی ـضمیر ملکی ٤ـ یك ششم ـ کار ناشایست‌وبد کردن‌ـ شهری از توابع زنجان ـ آفرین کمان نشین ٥ ـ کامل‌و بی‌نقص وپایان‌یافته‌ـ شهری در خراسان بزرك ـ از بیماریهای خطرناك ٦ ـ جمدی برگیسو ـ ناهیدبودو آشفته شد ـ دوغ فروش ۷ ـ از علائم نسبت‌ـ مرغی‌باگوشت لذیذ ـ غم‌وگرفتگی خاطر ۸ـ یکی از وزارتخانه ها ۹ ـ قدیمیها به ریش گویند ـ در دوستی میزنند نه در دشمنی‌ـ از اسامی شاهان اشکانی ۱۰ـ اولین سکه در دنیا ـ در این‌ایام‌درختها میزنند ـ علامت جمع ۱۱ـبخشش وکرم ـ وسیله‌نجاری‌و آهنگری‌ـ دانه دانه ۱۲ ـ ضمیر جمع ـاز اقسام صندلی و میز و تخت‌ـ سوگواری ـ گازی در هوا ۱۳ـ ملایم و ضد خشن ـ بچه‌به‌پستان مادر میزند ـ رئیس و مدیرش‌در وزارتخانه ها فراوان است‌ـتیره‌و تار و فاقد نور و روشنائی ۱٤ـ داستان رفتنش‌به دوزخ‌ازداستانهای زبان پهلوی است ـ میل به‌برائت و پاکی ۱٥ ـ بزرگترین شرکت در ایران .

عمودی :۱ ـ دانشمند ودوستدار دانش و تحقیق ـ جای لباس‌ـنقش ونگاردار ۲ـ ناگزیر و حتمی‌ـ باد ها ـ خانه است قصد کشتن کسی درکار نیست ۳ـ شاگردو همکار ـ عزم و قصد استو برای آدمی لازم ـ از اقسام موتوردیزل ٤ـ شهر طلاق ـ بهشتی خوی‌ـ لخت و برهنه ٥ـ در دهان کلید در گنج صاحب هنرش‌شناخته‌اند‌ـ فوری و زود ـ میگوید آمدم،خوب بیاید ٦ـ از حروف قافیه ـ لحظه بلحظه ـ در زمستان دور گردن می پیچند ۷ـ کاهلی و تنبلی‌ـ داخل وتو ـ وسیله پیشرفت در روزگار ما ـ تکرار یك حرف۸ـ بی‌تفاوت ـ ثروتمند شبه قاره‌ـ علامتی در موسیقی ایرانی ۹ـاگر باشد ـ صد متر مربع ـ معمولا جاروب را گویند ـ فروشنده‌ذغال و هیزم ۱۰ ـ بنای آنرا نیزبرپا میکنند ـ جایزه ها ـ ضربه‌ای‌از آرنده درکشتی ۱۱ـ ظرف، سرخ کردن غذا ـ از واحد های الکتریسیته ـ نکته ها ۱۲ ـحرف ندا ـ برای تقویت مخصوصا در زمستانها به بچه ها میدهند ـ مربوط به زمان آینده ۱۳ـ پشیمانی ـ هوشیار است و خواب هم نیست ـ اشکالات کار رازود برطرف میکند۱٤ـعوض‌و مقابل‌ـ اگر مال خوبان است هزارتاش یکی‌هم وفا نمیکند ـحرف‌تعلیل است ۱٥ ـ خانه پرندگان ـ از اقسام سرو ـظرف چایخوری .

حل جدول شماره ٤۱۸٦

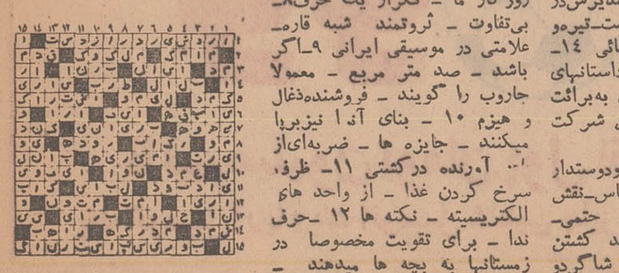

ده سئوال در مورد سك‌کشی

۱ـ از قرار معلوم برای توجیه تصمیم مربوط به سك کشی این علت عنوان شده است که سگهای‌ولگردتهران حالت‌درندگی پیدا کرده‌اند . چنانچه این موضوع واقعا صحت داشت آیا فقط دریك نقطه ازحومه تهران باید چنین اتفاقی روی دهد ؟

۲ـ آیا میتوان قبول کرد در حومه پایتختی که جمعیت آن بالغ بر سه میلیون نفر است سگهای ولگرد باندازه کافی نان خشك (که غذای عادی آنها است) و غذای مانده در خاکروبه پیدا نکنند تا از فرط گرسنگی یك بچه ۷ ساله را بدرند ؟ در اینصورت چگونه میتوان این مسئله را قبول کرد که محیط مناسبی برای تکثیر آنها در حومه تهران بوجود آمده است ؟چنانچه در حومه تهران سگها گرسنه هستند چرا سگها از دهات و شهرستانهای اطراف به حومه تهران روی آورده‌اند ؟

۳ـ اگر در نقطه‌ای از جهان تعدادی از افراد یك قبیله آدمی را خوردند آیا میتوان دستور قتل عام کلیه افراد آن‌قبیله را صادر کرد ؟ و چنانچه قتلی در محله‌ای روی دهد آیا میتوان دستور قتل‌عام کلیه ساکنان محله را صادر کرد ؟

٤ـ آیا در اتخاذ این تصمیم اوضاع و احوال بخصوص مربوط به حمله تعدادی سك ولگرد به این طفل ۷ ساله را مورد تجزیه و تحلیل قرار داده‌اند ؟ آیا اطمینان حاصل شده است که‌آن بچه ۷ ساله‌رتحت تلقین غلط بزرگترها) بسوی این سك ها سنك پرتاب نکرده‌و آنها را تحریك‌نکرده است ؟ اصولا این بچه ۷ ساله چرا باید بدون سرپرست در نقطه خلوتی میان سگهای ولگرد پرسه زند ؟ و بالاخره آیا اطمینان حاصل شده است که سگها از نوع سك گرگ یاگرك نبوده‌اند ؟

٥ـ کشتار و خونریزی بیرحمانه این حیوانات باوفا که اکثرا دوست انسان‌هستند آنهم در ملاءعام چه اثری میتواند از لحاظ روانی در اذهان کودکان ما از خود بجای گذارد ؟ بجز آنکه قساوت قلب ـ بیرحمی و شقاوت نسبت به حیوانات را باز هم تقویت کند ؟

تا آنجا که این عبد تحقیقاتی دراین زمینه بعمل آورده‌ام از نظر مذهبی تعالیمی در باره کشتار بیرحمانه سگهای ولگرد داده نشده است . بنابراین احساس نفرت و خشم و کینه نسبت به حیوانات خصوصا سگهارا بهیچوجه نمیتوان توجیه کرد و حکایت سك اصحاب کهف خود دلیل‌بارزی در راه اثبات این امر میباشد .

٦ـ چنانچه واقعا شهرداری تهران از روی اضطرار چنین تصمیمی را اتخاذ کرده است آیا بهتر نیست که اصطلاح «قتل‌عام» سگهای ولگرد رابکار نبرند ؟ و ارزش این عمل نفرت‌انگیز را براساس تعداد لاشه‌هائی که تحویل داده شود تعیین نکنند ؟

۷ـ آیا جای تعجب نیست که دراین مورد سازمان حمایت حیوانات (لااقل‌ظاهرا) نسبت به این تصمیم اعتراض نکند ؟

۸ـ آیا فی‌الواقع راه‌حل دیگری‌برای این مشکل وجود ندارد ؟

۹ـ در زبان فرانسه ضرب‌المثلی است معروف بدین مضمون «آنکه حیوانات را دوست میدارد هممنوعان خود را نیز دوست دارد ». بسیارند کودکانی که در کوچه و بازار به سگها سنك پرتاب کرده و بعد پا بفرار میگذارند . چرا ؟ برای آنکه آنهارا از کودکی از سك ترسانده‌اند و نفرت و کینه سگهارا بنحوی‌دردل‌آنها پرورانده‌اند.

بنابراین اینگونه اتفاق هابیشترزائده یك‌طرز تفکر غلط و یك تصور ذهنی بیجا است که بزرگترها نزد کودکان مصنوعا بوجود آورده‌اند بطوری که امروز مشاهده میشود پای بسیاری از سگهای ولگردتهران وحومه در اثر برخورد سنك و یا در نتیجه بیرحمی رانندگان اتومبیل‌هاشکسته است.

۱۰ـ وجود همین سگهای ولگرد در حومه تهران طی زمستان های سخت مانع از آن بوده و هست که گرگها به‌آبادیها حمله کنند و آنوقت نه یك طفل بلکه‌تعداد زیادی از اطفال را ازپای درآورند و درمورد گرگها اجرای چنین تصمیمی بدون اشکال نخواهد بود کما اینکه‌تاکنون دستور قتل‌عام گرگها صادر نشده است .

نصراله وثیق

زنان در ۲۳ سالگی میتوانند مدیر کل شوند

سیر تحول .. !

سه‌شنبه ـ چهارم فروردین ماه ۱۳٤۹ ـ شانزدهم محرم ۱۳۹۰ ـ بیست‌و چهارم‌مارس ۱۹۷۰

ساعات شرعی

استخراج‌دکتر ریاضی کرمانی

اذان صبح ساعت ٤و ۳۱ دقیقه طلوع آفتاب ساعت٦و۱ دقیقه ظهرشرعی ساعت۱۲و۱۱ دقیقه اذان مغرب ساعت ٦و۳۷ دقیقه .

برنامه اول

برنامه امشب

۱۷ـ۳۰ اسلاید و موزیك
۱۸ـ۰۰ اعلام برنامه
۱۸ـ۰۲ نوجوانان
۱۸ـ۳۰ فیلم
۱۹ـ۳۰ موسیقی محلی
۲۰ـ۰۰ دختر شاه‌پریان
۲۰ـ۳۰ مشروح اخبار همراه با فیلم های خبری
۲۱ـ۰۰ فیلم سینمائی آتشپاره
۲۲ـ۳۰ موسیقی ایرانی (از هنرمندان وزارت فرهنك و هنر)
۲۳ـ۰۰ سرکار استوار
۲٤ـ۰۰ پایان

برنامه نیمروزچهارشنبه

۹ـ۳۰ اسلاید و موزیك
۱۰ـ۰۰ اعلام برنامه
۱۰ـ۰۲ کودکان
۱۱ـ۰۰ موسیقی ایرانی
۱۱ـ۳۰ تئاتر کمدی «زن‌لال»
۱۲ـ۰۰ تفسیر وقایع سال
۱۲ـ۳۰ فیلم سینمائی
۱٤ـ۰۰ پایان بخش اول

برنامه دوم

برنامه امشب

۱۹ـ۳۰ اسلاید و موزیك
۲۰ـ۰۰ اعلام برنامه
۲۰ـ۰۳ موسیقی و رقص‌محلی قوچانی « از هنرمندان وزارت فرهنك و هنر »
۲۰ـ۳۰ مشروح اخبار همراه‌با فیلم های خبری
۲۱ـ۰۰ مسابقه جایزه بزرك
۲۱ـ۳۰ موسیقی ایرانی
۲۲ـ۰۰ دانش « گزارش‌علمی سال »
۲۳ـ۰۰ فیلم‌ویژه «سازندگان ترانه »
۲٤ـ۰۰ فیلم سینمائی «لکومتیوران ـ به‌کارگردانی پیتروجرمی »
۱ـ۳۰ بامداد پایان بخش دوم برنامه

برنامه نیمروزچهارشنبه

۱۳ـ۳۰ اسلاید و موزیك
۱٤ـ۰۰ اعلام برنامه
۱٤ـ۰۳ کنسرت ویژه « ژاك لوسیه تریوپلی باخ »
۱٤ـ۳۰ موسیقی ایرانی «هنرمندان وزارت‌فرهنك‌وهنر»
۱٥ـ۰۰ تئاتر «ارحام صدر »
۱۷ـ۰۰ مجله هنری‌سال«قسمت اول»
۱۷ـ۳۰ فیلم مستند ایرانی «از فیلم های تهیه شده‌توسط گروه پژوهش‌گران ایران زمین »
۱۸ـ۰۰ پایان بخش اول‌برنامه

از : اصغر ریوندی

یکهفته در شهر آهن

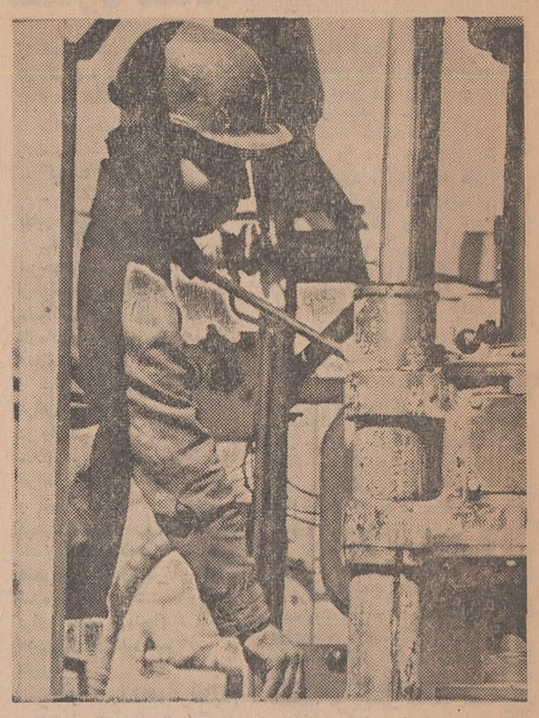

در منطقه کرمان، عملیات‌حفاری برای یافتن رگه‌های زغالسنگ‌ادامه دارد.

*** معادن عظیم آهن و ذغال ـ سنگ جنوب ،چگونه‌نیرو‌ـ بخش اقتصاد ملی کشور میشود ؟**

سرزمین پهناورایران‌دارای‌منابع زیرزمینی عظیم وفراوانی بصورت مواد اولیه کشاورزی و معدنی و نیرو است که ما باید همه انهارا درراه توسعه صنعتی کشور بکار بریم وبراین‌اساس‌صنایع‌بزرگتری را که درمواردی دارای‌اهمیت‌جهانی هستند ایجاد کنیم .

(از کتاب انقلاب سفید)

واینك درسایه رهبری‌خردمندانه پیشوای عظیم‌الشان ایران هرروز گامی بزرگتر در راه کشف این معادن‌عظیم‌برداشته‌میشودوهم‌اکنون هزاران نفراز جوانان تحصیلکرده کشور مادر دل کوهها‌ودشت های وسیع قدم‌بقدم برای‌کشف معادن زرخیز کشور فعالیت می کنند

همزمان بادومین سالروز بنیان‌گزاری کارخانه ذوب‌آهن آریامهر گروهی‌از مقامات مسئول در معیت آقای دکترامیر علی شیبانی مدیر عامل شرکت ملی ذوب‌آهن ایران ازمعادن زغال‌سنك در حوزه کرمان و معدن سنك آهن چغارت درحوزه بافق دیدن کردند و پیشرفتهای سریعی‌را که در امر آماده ساختن معادن مذکور برای‌استخراج‌صورت گرفته است مورد بررسی قرار دادند .

*** قیافه تازه**

کرمان ، شهری که بعلت دوری از مرکز ونداشتن راههای تجاری بصورت یك شهر توسعه نیافته در کشور ما باقیمانده بو دامروز قیافه تازه‌ای بخود گرفته و در سایه ایجاد تاسیسات مختلف وابسته به ذوب‌آهن‌وکشف‌معادن‌عظیم زغال‌وارد مرحله نوینی گردیده است .

امروربرخلاف گذشته درسیمای مردم این شهر عبار عمواندوه دیده نمی شود و آن خستگی کشنده که چهره مردم این سرزمین‌راپوشانده بود جای خود را بنوعی شادمانی‌و غرور بخشیده‌است بعلت بسط دامنه اکتشاف معادن زغال سنك‌و بکارگرفتن گروهی‌عظیم از کارگران بومی کمبود کارگر فنی در کرمان کاملا بشهود است.در معادن زغال سنك کرمان‌هزاران‌نفر از کارگران بومی سرگرم کار می‌باشندواکنرا از مزایای قانون کار و بیمه های اجتماعی برخوردارند

ماموریت شرکت ملی ذوب‌آهن دراستان کرمان تحقیق و بررسی پیرامون لایه های زغال سنك در شمال غربی این شهر می‌باشد . حوزه کرمان همچنین ماموریت‌دارد که درباره میزان ذخیره‌نوع زغال سنك‌وبالاخره وضع اقتصادی‌معادن زغال بکمك کارشناسان شوروی اقدام نماید .

*** فعالیت**

فعالیت‌هائی را که درمنطقه‌حوزه کرمان انجام می گیرد می توان‌بدو قسمت تقسیم نمود :۱ـ اکتشاف‌وتجهیز معادن زغال سنك شمال غرب کرمان وبررسی درباره نصب کارخانه زغالشوئی در حوالی شهرستان زرند .

تاکنون در این دو مورداقدامات دامنه داری صورت گرفته و برای مطالعه وضع لایه‌های زغال سنك درعمقهای‌متوسط‌اقدام‌به‌حفر تونلهای عمود برلایه گردیده است .

اکتشافات در عمق زیاد نیز بدو صورت انجام می شود.

۱ـ گمانه‌زنی . اینکار هم اکنون بوسیله ۱۷ دستگاه حفاری درسه منطقه معدنی پابداتا ، دره گرو‌ـ باب نیزوصورت می گیرد .

تابحال ،بیش‌از یکصدو چهل و نه‌حلقه چاه که حداکثر عمق آنها یکهزار وصد و پنجاه متر می ـ باشد در مناطق مختلف حوزه حفر شده واز کلیه نمونه های بدست آمده از چاهها و عمق چاهها نقشه‌های زمین شناسی عمقی تهیه شده است.

۲ـ تحقیقات ژئوفیزیکی ، کار های‌ژئوفیزیکی‌بوسیله اشعه«گاما» و «سنداز» الکتریکی .

در حوزه کرمان تاکنون از یکصد و چهل‌ونه حلقه‌چاه وپنجاه وهشت هزار متر جمع کل چاهها تحقیقات ژئوفیزیکی بعمل آمده است.

*** آزمایشگاهها**

کلیه نمونه‌های زغال سنك در آزمایشگاههای مجهز شهر کرمان مورد بررسی قرار گرفته و برروی نمونه‌های زغال سنك ۲۲ نوع آزمایش فیزیکی ، میکانیکی و بالاخره اندازه‌گیری گاز انجام میشود.

طبق تحقیقاتی که بعمل آمده ذخائر کلی‌ژئولژیکی‌حوزه کرمان ۷٦۰ میلیون تن میباشد ولی با تحقیقات معدنی دقیق و بررسی علمی میزان ذخیره قطعی تاکنون ۱۰۸٫۱ میلیون‌تن‌برآورد شده‌است.

زغال سنك که از معادن بااشل بزرك استخراج میشود مقداری خاکستر همراه دارد و اگر مقدار آن از حد معین تجاوز کند برای استفاده در کوره ذوب‌آهن قابل استفاده نخواهد بود. برای رفع‌این مشکل شرکت تصمیم به نصب کارخانه زغالشوئی در حوالی شهرستان زرند گرفت که در آن محصول معادن شسته و ارزش حرارتی زغال را بحدی بالابرد که مناسب مصرف در کارخانه ذوب آهن باشد.

در آزمایشگاه مجهز مکانیك خاك نیز که در کوی ذوب آهن کرمان‌واقع‌میباشد ۱٦نوع آزمایش از قبیل آزمایش های فیزیکی ، شیمیائی و مکانیکی برروی نمونه خاکها انجام میشود.

ضمنا برنامه در دست اجرای کارخانه زغالشوئی بررسی آبهای زیرزمینی اطراف زرند میباشد در اینمورد گروه آب‌شناسان شوروی که مجهز بوسائل ژئوفیزیکی میباشند کارهای‌نقشه‌برداری‌وحفاری را انجام میدهند .

اینکارها عبارتست از تهیه‌برنامه‌ها وطرق انجام کارهای اکتشافات مقدماتی.

انجام کار های اکتشافی مقدماتی الکتریکی تا عمق هزار متری حفر چاههائی بعمق هفتصد متر و قطر سی‌سانتیمتر ، نقشه ـ برداری ئیدروژئولوژیکی ناحیه به مساحت یکهزار مترمربع به‌مقیاس یك، یکصد هزاره حفاری و جستجوی کلیه سفره‌های آبی‌زیر زمینی از نقطه نظر آبدهی و کیفیت آب، تخمین ذخیره آب زیرزمینی در زرند ، انجام مطالعات ذخیره و تهیه گزارش نهائی .

با این اقدامات دامنه‌دار وعمیق است که هر روز گامی تازه درراه تکامل پروژه عظیم ذوب‌آهن ملی ایران برداشته میشود و اینك تا قدمهای نهائی‌فاصله چندانی‌نداریم.

آگهی مزایده اموال غیر منقول

بارعایت مواد ٤۰و٤۱و٤۲و ٤٤ قانون تصفیه ششدانك پلاك ۲۲۳ واقع در ناحیه ٦یزد قصبه تفت محله راحت‌آباد ناحق‌المجری برای باغ۲۲۲ ویك ناودان برای‌خانه ۲۲٤ و هفت جره از جمله ۱٦۹۰جره ششدانك دورقم شماره ۱۸۳۳ واقع دربخش ٦یزد ارزیابی شده بمبلغ ۲۲٤۸۷۰ ریال و ششدانك زمین پلاك ۱۱۹٦ واقع‌در بخش ۳ یزد معروف بزمین یعقوبی ارزیابی شده‌بمبلغ ۳۹۱۲۰۰ ریال ۳٦۳۰ متر زمین بقرار متری ۸۰ریال و۱۰۰۸۰۰ ریال ارزش کل اشجار وسایرحقوق زراعتی) متعلق به آقای اردشیر برزو مرزبانیان ورشکسته بموجب ماده ۹ قانون تصفیهٔ‌به نمایندگی اداره تصفیه بقائم‌مقامی ورشکسته مزبور از طریق مزایده در تاریخ‌روز پنجشنبه ۱۰ر۲ر٤۹ در دادگاه شهرستان یزد بفروش میرسد کلیه هزینه های مربوط بمعامله از هر قبیل وهر جهت وهمچنین عوارض ومالیات متعلقه بمعامله ملك‌بعهده‌خریدار است درصورتیکه پیشنهاد دهنده خریدار دو پلاك باشد بایدبهای هررقبه رابطور جداگانه ذکر نماید پیشنهاد دهندگان باید قبلا صدی پنج‌بهای ارزیابی رادر صندوق دادگستری یا دارائی محل تودیع و قبض سپرده را ضمیمه پیشنهاد خود نمایند در روز قرائت پیشنهادات مزایده حضوری نیز بعمل خواهدآمد و برنده هررقبه کسی است که‌بالاترین قیمت را پیشنهاد نماید طالبین میتوانند برای کسب اطلاع بیشتری بدفتر دادگاه شهرستان یزد مراجعه نمایند و ضمنا پیشنهاد دهندگان بایستی پیشنهاد خودرا در پاکت لاك‌و مهر شده باذکر جمله مربوط بورشکسته آقای مرزبانیان تاتاریخ ۱۰ر۲ر٤۹ بدفتر دادگاه شهرستان یزد تسلیم نمایند پیشنهادات رسیده در روز جلسه مزایده و با حضور شرکت کنندگان در جلسه مزایده قرائت میشود م‌الف ۱۲۷۵۲

رئیس دادگستری یزد پاینده

۱ـ۷۰

معاملات کتیرا و زیره راکد است

موجودی زیره سال گذشته فروش رفت

بازار کتیرا در روز های آخر سال واول سال جاری ساکت است . تاکنون متجاوز از ۸۰۰ تن کتیرا صادر شده و موجودی کتیرا نیزدر حال حاضر حدود ۸۰۰ تن تخمین‌زده میشود،علت رکودبازارکتیرا بناباظهار یکی از صادر کنندگان عمده عدم توافق فروشندگان و خریداران میباشد .

محصول سال٤۸ کتیرا دقیقا معلوم نیست ، ولی پیش‌بینی میشود ،که معادل نصف محصول سال ٤۷ باشد بعبارت دیگر در سال ٤۷ محصول کتیرا حدود ۳۱۰۰ تا ۳۲۰۰ بوده و با این حساب محصول سال ٤۸ حدود ۱٦۰۰ تن برآورد شده است که قسمت اعظم آن کتیرای خرمنی بوده و فقط ۱۵۰ تا۲۰۰ تن آن کتیرای مفتولی است .

بموجب آخرین ارقام صادراتی که از کتیرای تحویلی بنادر ایران در دست است، کتیرای نمره‌یك هرپوند ۹ر۵ دلار ، نمره دو هر پوند ۲ر۵ دلار ، نمره چهار هر پوند ۸ر۲ دلار و نمره پنج هر پوند ۲ر۲ دلار است.

*** زیره**

بازار زیره در یك حالت‌بلاتکلیفی بسر میبرد « تمام موجودی سال ٤۸ زیره فروخته شده است ، حدود دو هزار تا دو هزار و پانصد تن زیره سالهای قبل در حال حاضر موجود است که بسبب آلودگی اجازه‌صدور داده نمیشود . خریداران زیره ایران غیر از امریکا کشور های خاور دور سیلان ، سنگاپور ، و ژاپن میباشند باید توجه داشت خریداران زیره با آگاهی از آلوده بودن آن اقدام بخرید می‌نمایندوصادر کنندگان تقاضا دارند باین مقدار زیره اجازه صدور داده شود تا کشور های‌خریدار بادر دست داشتن ماشین‌آلات‌بوجاری اقدام به پاك نمودن زیره‌های‌خریداری نمایند .

صادر کنندگان معتقدند که در صورت جلوگیری ازصدورزیره‌آلوده، خریداران ببازار های سوریه روی خواهند آورد .

محصول سال گذشته زیره را بیش از ده هزار تن ذکر میکنند . قیمت های صادراتی برای هر تن۳۰۰ دلار تحویلی خرمشهر بوده ، ولی قیمت پیشنهادی آمریکا هر تن ۳۵ هزار تومان تحویل تهران میباشد .

در نیمه اول اسفند

صادرات کاهش یافت

در اینمدت ۳۸۳ تن فرش به خارج صادر شد

صادرات کشور در نیمه اول‌اسفند ماه سال گذشته نسبت بمدت مشابه سال ٤۷ حدود ۸ر۱۵۸ میلیون ریال کاهش یافت . باید توجه داشت که در نیمه اول اسفند ماه ٤۷ صادرات کشور ۸ر۸۱ هزار تن کالا به ارزش یك میلیارد و ۵۰ میلیون و ۱۷۰ هزار ریال بود که در نیمه اول‌اسفند ٤۸به۸ر٤٦ هزارتن کالابارزش ۸۹۱ میلیون و ۳۷۷ هزار ریال کاهش یافت .

صادرات کشور برحسب کالاوارزش در نیمه اول اسفند ماه سال گذشته بدین شرح‌است : فرش ۳۸۳ تن به‌ارزش ۱٤۳میلیون و٦۸۸هزار ریال پنبه ۵۸۰۹ تن به ارزش ۲۱۷ میلیون و ۵۰۹ هزار ریال . میوه های تازه و خشك ۳۷۸۷ تن به ارزش ۱۰۷ میلیون و ۱۷۸ هزار ریال . انواع پوست و چرم ۹۵۰ تن به ارزش ۵۷ میلیون و ۲٤٦ هزار ریال . کلوخه های کانی ۱۱ هزار و ٦٤۲ تن به ارزش ۳۹ میلیون و ۷٤۹ هزار ریال. خاویار پك تن به ارزش سه میلیون و ٤٦۷ هزار ریال . انواع کتیرا ۷۰ تن به ارزش ده میلیون و ۷۷٤ هزار ریال . انواع زیره ٤۲۸ تن به‌ارزش ۷ میلیون و ٤۵۹ هزار ریال . انواع روده ۳۲ تن به ارزش ۱۱ میلیون و ۹۱٤ هزار ریال . پشم و کرك ومو ۲۵ تن به ارزش سه میلیون و ۵٤۷ هزار ریال . ریشه شیرین بیان ۲۲ تن به ارزش ۱۳۵ هزار ریال . سیمان ۲۸٤۹ تن به ارزش سه میلیون و ۱۵۳ هزار ریال . کفش ۳۸٦ تن به ارزش ۲٦ میلیون و ٤۳۱ هزار ریال. روغن نباتی ۱۱۸ تن به ارزش سه میلیون و ٤٤۱ هزار ریال . لینتر۸۱٤ تن به ارزش ٤ میلیون و ٤۱۹ هزار ریال .

در بازدید استاندارمرکزی از نقاط مختلف اراک

رپرتاژ از : اجتهادی نماینده اراك

چندطرح عمرانی افتتاح گردیدوبهره‌برداری ازآنها طی مراسم باشکوهی آغازشد

دونفر از نیکوکاران اراك پانصد هزار تومان تعهد نمودند که بمصرف‌امورخیریه برسانند و از محل اعتبار آن ساختمان شیرخوارگاه‌اراك شروع شد

آقای مهدی رهنما نماینده انجمن شهر از توجه آقای‌دکتر شادمان باین شهرستان تشکر کرد

برای بازدید از عمران و پیشرفت های اراك آقای‌دکتر شادمان درساعت ۸ونیم صبح‌وارد اراك گردید وازطرف آقایان افراسیابی فرماندار، فراگزلو شهردار ، روسای شهر و عده‌کثیری از مردم مورد استقبال قرار گرفت .

آقای دکتر شادمان در موقع ورود به اراك از دو هتل در ٤۰و۳۰ کیلو‌ـ متری اراك قم هتل لاله صحرا و هتل شاهسواران بازدید نمودو چون هردو هتل از نظر بهداشت ایراداداشت و در قیمت اغذیه اجحاف نموده بودند دستور تعطیل هردو هتل را داد .

در سالن شهرداری

آقای مهدی راهنما نماینده انجمن شهر اراك پس از عرض خیر مقدم گفت : در سایه عنایات شاهنشاه آریامهر و توجهات آقای استاندار انجمن شهر مساعی خود را درپیشرفت امور و آسایش معطوف داشته واظهار داشت که احساسات صمیمانه مردم نسبت به جنابعالی از این جهت است که با توجه به طرز خدمت مداوم و خستگی ناپذیری که در راه به‌ثمر رسانیدن منویات ذات مبارك‌شاهنشاه معمول میفرمائید این اعتماد در مردم حاصل شده که شما را یکی از صدیق‌ترین خدمتگزاران شاهنشاه آریامهر بشناسند و عرض ارادت به شما تقدیم که مراتب جان نثاری به خاك پای مبارك همایون شاهنشاه آریامهر میباشد و اینك که‌باتجدید سال با واقعه عظیم عاشورا مصادف هستیم در این ایام که مقرون به استجابت دعاست درمقام سپاسگزاری از نیات فرمان‌روای عدالت گستر شاهنشاه آریامهر محبوب برآمده‌از درگاه قادر منان مسئلت داریم ذات مبارك آریامهر شاهنشاه محبوب و خاندان جلیل سلطنت در پناه قرآن کریم از کلیه بلیات مصون بوده و دولت شاهنشاهی پهلوی پاینده باد .

سپس آقای دکتر شادمان ضمن بیانات مفصلی‌با ابلاغ‌عنایات‌شاهنشاه آریامهر به اهالی اراك اظهار داشت: در این ایام که با عاشورای حسینی مصادف است‌ازپیشگاه حضرت‌احدیت سلامتی ذات‌همایون شاهنشاه‌آریامهر و ولیعهد والاگهر و شهبانوی گرام را مسئلت مینمائیم .

پس از آن آقای دکتر شادمان پشت میکروفون قرار گرفته چنین اظهار داشت : من برای چندمین بار است که به اراك می‌آیم و می‌بینم که تمام کارها و اقدامات به موقع انجام گردیده و باوجود فرماندار و شهردار و اعضاء انجمن شهر فکر میکنم سفارش زیاد مورد احتیاج نباشد و از اینکه‌مشاهده کردم برای تزئین مغازه‌های مردم فعالیت نموده و زیبائی شهر را رونق میدهندبسیار خوشحال هستم .

ما همه میدانیم که شاهنشاه آریامهر با دوراندیشی و برنامه‌های وسیعی که در نظر دارند جای‌فعالیت را برای همه باز گذاشته‌اند و درهای پیشرفت را برای همه طبقات آماده فرموده‌اند و دیگر آن گرفتاریها که قبلا برای مردم این مملکت بود از میان برداشته شده و بحمداله مردم از نظر مالی وامنیت‌در رفاه واسایش زندگی میکنند و من خوشحالم که این تحولات در شهر اراك بنحواحسن انجام گردیده من از کار مامورین دولت و مردم تشکر میکنم وامیدوارم همواره از صمیمیت واتحادبهره‌کافی داشته و برخوردارباشیدومن امیدوارم خدمت شما مامورین دولت طوری‌باشد که مردم اراك همیشه بخوبی از شما یاد کنند .

از خدمت انجمن شهر، فرماندار و شهردار بمردم اراك‌بسیار خورسند و مسرورم از مامورین شهرداری و انجمن شهر میخواهم کمیته‌ای تشکیل دهند و طریقی اتخاذنمایند که کار های مراجعین به ادارات بیش از پیش باسرع اوقات انجام شود واین موضوع در جلسه‌انجمن شهر که بعداز ظهر تشکیل‌خواهد شدمطرح ومورد بررسی‌قرارخواهد گرفت.

یك جلسه هم با اعضاء حزب ایران نوین فردا تشکیل میشود .

در اینموقع آقای استاندار از اقدامات سرکار سرهنك‌رضوان‌پور رئیس شهربانی اراك درموردترافیك وراهنمائی شهر قدردانی نمود ودر پایان مبلغ چهارصد و پنجاه هزار تومان کمك بلاعوض‌ازمحل‌اعتبارات استان تهران به شهرداری اراك‌داد وگفت این مبلغ برای پیشبرد کار میباشد و خیال بفرمائید که این کمك بلاعوض که‌بشما داده‌میشود کمك هائی است که مردم این مملکت داده‌اند واین را هم بگویم اگر کسی بخواهد کوچکترین کوتاهی بکند دیگر جائی برایش باقی نیست و بایستی به کنار برود واشخاص دیگری که میتوانند منویات شاهنشاه‌آریامهر راپنحوـ احسن انجام دهند جای گزین آنان گردند ولی من بخوبی می‌ـ دانم که تمام مامورین دولت که‌در اراك خدمت میکنند افراد لایق و میهن پرست میباشند بهمین‌جهت چهره شهر اراك بکلی عوض شده واین اقدامات براثر علاقه فردفرد شما وخود مردم شهر است .

در مهد کودك

آقای دکتر شادمان استانداربه اتفاق آقایان افراسیابی فرماندار ـ فراگزلو شهردار . روسای شهرو عده‌ای از بازرگانان به مهد کودك آمدند ابتداخانم صمصامی مدیره

هنگام سرکشی آقای استاندار به مغازه نانوائی‌وتوزین نان‌آقایان‌افراسیابی‌فرماندار سرهنك رضوان پور رئیس شهربانی‌وآقای اجتهادی نیز دیده میشوند .

در مهد کودك آقای افراسیابی فرماندار اراك صحبت کرد و از توجه آقای استاندار قدردانی و تشکر کرد .

پانصد هزار تومان تعهد

در محوطه مهد کودك قرار است یك شیرخوارگاه ساخته شود ودو نفر بانیان‌ساختمان‌مهد کودك آقایان ناظمی وشنیائی که‌در محوطه‌حضور داشتند آقای‌استاندارازآنهاقدردانی نمودواین عمل انسانی آنان راستود و آنها به‌آقای استاندار قول‌دادند که در ساختمانهای خیریه که در اراك خواهند ساخت تا مبلغ ۵۰۰ هزار تومان بلاعوض خرج خواهند کرد و علاوه براین شیرخوارگاه ساختمانهای دیگری نیز خواهند ساخت .و اظهار داشتند شهرداری زمینی برای ایجاد بیمارستان ـ درمانگاه در اختیار آنان بگذاردتا مبلغ ۵۰۰ هزار تومان تعهدی‌خود را خرج نمایند . دراین موقع آقای افراسیابی فرماندارازآقای استاندار خواست که‌اولین کلنك‌شیرخوارگاه رابزمین بزند آقای استاندار از آقای ناظمی بانی این عمل خیرـ خواهانه خواهش کرد کلنك رابه زمین بزند و آقای ناظمی اولین کلنك شیرخوارگاه رادر حضور آقای استاندار بزمین‌زد وبلافاصله کارگران شروع بکار کردند .

در زمین باشگاه ورزشی

زمینی از طرف شهرداری برای ایجاد یك باشگاه ورزشی باستانی اختصاص داده شده بود آقای استاندار ، فرماندار و شهردار و همراهان به‌محل رمین رفتند وطبق گزارشی که‌داده‌شد آقای شهردار اظهار داشت بودجه تعیین شده کفایت نمیکند بهمین جهت آقای استاندار ،مبلغ۲۵هزار تومان دیگر جهت این باشگاه به‌بودجه قبلی اضافه نمود.واولین کلنك ساختمان باشگاه بوسیله آقای ذبیح‌الله گازرانی رئیس انجمن شهر اراك بنام نامی شاهنشاه آریامهر بزمین زده شد وآقای استاندار گفت این باشگاه بایستی زیر نظر ۳ نفر از ورزشکاران ونظارت فرمانداری و شهرداری ساخته شود .

افتتاح چاه‌آب شماره ۱۰

آقای استاندار و همراهان برای افتتاح چاه شماره ۱۰ شهرداری بمحل چاه‌آمدند آقای مهندس عفاری گزارش عملیات سازمان‌آب اراك را معروض داشت .

و آقای استاندار از آقای صدوق خواهش کرد که باقطع نوار ۳ رنك‌چاه شماره ۱۰ را افتتاح‌نماید آقای صدوق بنام نامی شاهنشاه آریامهر باقطع نوار ۳ رنك چاه شماره ۱۰ را افتتاح نمود و موتور چاه شروع بکار کرد.

دربیمارستان و بهداری‌اراك

آقای استاندار وهمراهان‌به‌بهداری و بیمارستان پهلوی اراك آمدندو از کلیه واحد های بهداری بازدید نمودند و ضمن اظهار قدردانی از اقدامات آقای دکتر مکی رئیس بهداری اراك دستور داد مبلغ یکصد هزار ریال به بیمارستان کمك شود سپس آقای استاندار یکایك بیماران عیادت نمود و از وضع بهداری و بهداشت اظهار رضایت کرد.

در حسینیه بازار

آقای استاندار و همراهان از بازار اراك دیدن کردند و در حسینیه بازار که ازطرف‌بازرگانان تشکیل گردیده‌بود شرکت کردند و ضمن گفتگو با بازرگانان از وضع دادو ستد و نوع کسب آنان صحبت شد و در حسینیه باحضور ایشان به وجود شاهنشاه آریامهر دعا کردند و سلامتی ذات اقدس شهریاری و خاندان جلیل سلطنت را از خداوند خواستار شدند.

در باشگاه ورزشی ۲۸ امرداد

آقای استاندار و همراهان‌به‌باشگاه ورزشی ۲۸ امرداد آمدند و یك رشته ورزش باستانی باطرز بسیار جالبی اجراء گردید که بینهایت مورد توجه قرار گرفت و در پایان ورزش از طرف ورزشکاران به شاهنشاه آریامهر و خاندان‌سلطنت دعاشد.

بازدید از شهربانی

آقای استاندار از کلیه قسمت های شهربانی اراك بازدید نمودو از سرکار سرهنك رضوان‌پوررئیس شهربانی ، افسران و مامورین شهربانی قدردانی کردو باقطع‌نوار ۳رنك فتورمان شهربانی که سرـ گذشت افراد سالم که بعدا به تریاك ـ شیره و هروئین مبتلامی شوند و باطرز بسیار باشکوهی فتورمان شده بود افتتاح نمود واین فتورمان مورد بازدید کلیه مردم شهر قرار گرفت و آقای استاندار از این ابتکار رئیس شهربانی قدردانی کردو اظهار داشت من حتما این اقدامات شما رابعرض قیمسار مبصر رئیس شهربانی‌خواهم رساند.

بازدید از مسیر رودخانه و سدبندی آن

آقای استاندار از مسیر رودخانه شهر که قسمتی از آن سد بندی شده دیدن کرد و از این کار دستورات ایشان بزودی و خوبی انجام گردیده از شهردار اراك و اعضاء انجمن شهر اظهار رضایت کرد و دستور داد قسمت دیگری که باقی مانده هرچه زودتر شروع کنند تا مردم از این بابت خیالشان راحت باشد و قرار شد اطراف این رودخانه بلوار احداث شود که‌مردم از آن استفاده کنند.

افزایش نیروی برق

آقای استاندار به محل برق منطقه اراك که در دو کیلو متری شهر واقع شده‌آمد رئیس برق منطقه‌ای گزارش برق اراك را معروض داشت و از ایشان تقاضا کرد که یکی از ژنرال موتور های ۲۰۰۰ کیلوواتی دیگر را که تاکنون از آن بهره برداری نشده قطع نوار سه رنك افتتاح نماید آقای استاندار بنام نامی شاهنشاه آریامهر این موتور را افتتاح نمود و از کلیه قسمت های برق‌منطقه اراك بازدید کرد و در ساعت ٤ نیم بسمت تهران حرکت کرد.

آقای مهدی رهنما عضو انجمن شهر در حال سخنرانی درسالن شهرداری .

آقای افراسیابی‌فرماندار اراك هنگام صحبت در مهد کودك اراك .

مهد کودك گزارش‌مهد کودك‌راقرائت کردواظهار داشت‌بودجه مهد کودك کافی نیست و مهد کودك قادر می‌ـ باشد کودك بیشتری را بپذیرد و چنانچه بودجه کافی‌در اختیارداشته باشیم مهد کودك‌میتواند ۲۰۰ کودك بپذیرد بهمین جهت آقای استاندار دستور داد که بودجه مهد کودك‌را از ۳٦ هزار تومان به پنجاه هزار تومان افزایش دهند تا مهد کودك بتواند کودك بیشتری بپذیرد .

سپس‌آقای استانداربه‌میان کودکان رفت‌وبا ابراز محبت‌بکودکان با آنها عکس گرفت .

آقای دکترشادمان استاندار درمهدکودك اراك درمیان کودکان

برای نخستین بار سازمان تربیت بدنی ایران با همکاری فدراسیون فوتبال اجرا میکند .

توتو

تا نیم میلیون تومان پول نقد

یك اتومبیل آریا و یك اتومبیل شاهین جایزه دارد .

اطلاعات

کنگره نفتی کشور های‌عربی توصیه کرد :

درآمد نفت باید به‌مصرف برنامه های توسعه اقتصادی کشورها برسد

کویت ـ خبرگزاری فرانسه ـ هفتمین کنگره نفتی اعراب که با شرکت ٦۰ تن از نمایندگان ۲۹ کشور در کویت تشکیل شده بود بکار خود پایان داد و قطعنامه‌ای تصویب کرد .

وطی آن‌از شرکت‌کنندگان‌خواست هر کشور بتدریج از وسعت مناطق تحت امتیاز عملیات و تجسسات در قرارداد های امتیازات نفتی بدون آنکه به منافع عمومی ملتش از این راه زیانی وارد کند بکاهد .

درآمد نفت باید وسائل طرحهای توسعه اقتصادی و افزایش درآمد ملی هریك از کشور های عربی را تشکیل دهد .

کشور های عربی باید میزان صادرات نفتی خود را افزایش داده و موازنه عادلانه از یکطرف بین‌قیمت نفت و اضافه تولید واز طرف دیگر قیمت تمام شده محصولات نفتی که از طرف کشور های صنعتی صادر میشود بوجود بیاورند .

کشور های عربی باید بمنظورایجاد یك صنعت بهره‌برداری و تبدیل مواد نفتی با یکدیگر همکاری کنند .

کمپانیهای نفتی باید منافعی که از نفت کشورهای عربی بدست میاورند با توجه به سیاست اقتصادی این کشور ها دوباره در محل بکار اندازند .

کشور های عربی تولید کننده‌نفت باید بمنظور توسعه عملیات تجسس نفت با یکدیگر همکاری کنند .

جلسه آینده کنگره نفتی کشور های عربی درماه مه۱۹۷۲در الجزایر تشکیل خواهد شد .

مطالعات خاکشناسی

موسسه خاکشناسی و حاصلخیزی خاك وزارت کشاورزی‌در سال ٤۸ مطالعات صحرائی خاکشناسی خودرادر سطح ۸۲هزار و ۸۰۰ هکتار بطور تفصیلی ودر ٤۰۰ هزار هکتار نیم تفصیلی ودر ۲۱٦ هزار هکتار بطور اجمالی‌انجام داده‌است .

این مطالعات‌در مناطق : جیرفت ، قزوین ، دشت‌ذهاب، رضائیه ، دشت‌ناز ، مهاباد ، ساری ، بجنورد ،چات ، کهکیلویه ،قوچان و شیروان انجام گرفته است.

در مناطق مهران ،ابسرد، قائینات، ماکو،پلدشت‌یادیزج، اردبیل‌سردرود سرخس،اسالم ساری ،فومن ، قزوین‌وحبرفت نقشه های خاك و طبقه‌بندی‌آن وگرافهای آزمایشگاهی‌تهیه‌و تنظیم شده است .

نیازمندیهای شما

۳۱۱۲۲۴
۳۱۱۲۲۰

خرید و فروش اثاثیه

خرید

فرش کیهان تلفن ۷۶۳۷۷۶
خریدار انواع قالی وقالیچه در منازل میباشد لطفا یادداشت فرمائید برای معاملات همه نوع فرش با تلفن ۷۶۳۷۷۶ فرش کیهان مکالمه فرمائید خیابان ولیعصر میدان ۲۵ شهریور

فروشگاه فرش طوسی
فرشهای کهنه و نو سنگین قیمت شما را جهت صادرات ازسایرین بهتر میخرد : تلفن ۷۵۹۰۲۹

نمایشگاه فرش گلشن
تلفن ۶۲۱۴۲۱
همه نوع فرشهای کهنه خریداریم رهمه رقم فرش نو موجود میباشد فرشهای کهنه با نو معاوضه میشود خیابان پهلوی بالاایستگاه بیمه جنب بانك ملی یوسف آباد

فروشگاه شایان ۶۱۳۳۸۱
تلفنی خریدار هر نوع فالی قالیچه کهنه نوجهت صادرات یخچال تلویزیون اجاق گاز لباسشوئی

فرش اردیبهشت تلفن ۶۸۱۶۴
بمدیریت اسماعیل اسدی
فرشهای کهنه و سنگین قیمت جهت صادرات نقدا خریداریم.

فرش محسن
فرشهای کهنه و نو شما نقدا خریداری ومعاوضه میشود تلفن ۶۰۹۴۰
سیمه ی بین شاه وحشمت الدوله

فروشگاه ایران فرش
تلفن ۷۷۴۹۷۲
کلیه لوازم شما بهر مبلغ باشد بیشتر از سایرین نقد خریداریم
آ ـ ۵۴۸۳

فرش بیستون
تلفنهای ۶۲۱۷۸۵ و ۶۱۳۱۰۰
خرید و فروش و معاوضه انواع فرش نو و کهنه امیر آباد شمالی مقابل پارك فرح ایستگاه منبع

فروشگاه و نمایشگاه آسیا
یخچال ـ تلویزیون ـ اجاق گاز و فرش شما را عادلانه خریداریم شاه چهار راه پیروز تلفن ۶۱۲۸۳۲

فروشگاه فرش صفا تلفن ۳۵۲۸۷۶
کلیه لوازم منزل شما رادر اسرع وقت با اطلاع تلفنی در محل با قیمت عادلانه خریداد است

فرش جعفری شمیران
بهترین خریدار فرشهای نو و کهنه تلفن ۸۳۱۲۱

فروشگاه خالقی تلفن‌های ۳۰۳۰۸۰ و ۳۵۲۰۹۰
فرش کهنه و نو و یخچال ، تلویزیون لوازم منزل شما را خریداریم

فروشگاه آرمان تلفن ۶۹۶۲۴
بهترین خریدار تلویزیون فرش چراغ گاز و هر نوع یخچال نفتی

فرش فروردین تلفن ۴۳۰۸۵
بهترین خریدار فرشهای کهنه و نو

فروشگاه بختیاری تلفن ۷۵۹۳۲۹
بهترین خریدار کلیه لوازم منزل

فروش دست اول

محصولات تولیدی جواهریان
اجاق گاز ـ ترموس ـ سماور بخاری ـ بازار حاجب الدوله تلفن ۲۴۴۰۱

کرایه

کرایه هر نوع ماشین تحریر نگاه فنی ناصر تلفن ۷۵۶۲۰۵ دروازه دولت مقابل سعدی

نمایشگاه‌های مبل

برده دوزی ارجمند ۴۳۷۲۷۰

پیراهن مبل . ۳۱۴۷۴۵
تعویض پارچه مبل . ۳۱۴۷۴۵
پرده دوزی شهرزاد . ۳۱۴۷۴۵
آ ـ ۵۴۸۲

شستشوی مبل و فرش

شستشوی مبل و فرش گلین سرویس مهر مبتکر وپیشرو نظافت مبل و فرش در جای خود باموادآزمایش شده با دستگاه منحصر بفرد تلفن ۹۵۲۵۴۶

سرویس مبل شوئی لوین
نظافت مبلمان فرش موکت با دستگاه اتوماتیك مواد خارجی درمنزل تلفنهای ۲۷۲۹۰ـ۶۲۴۹۰۰ و ۶۳۲۸۰۶

شستشوی مبل و فرش ادیب
مبل و فرش تشکهای ماشین در جای خود تمیز مینماید ۹۵۲۴۵۴

شستشوی مبل و فرش ساحل
نظافت مبلمان و پلیش بوسیله دستگاه برقی در جای خود ۹۵۶۵۶۵

دوراکلین سرویس ، بین‌المللی امریکا وابسته بکارخانجات ناول ماستر ایران مبلمان ، فرش ، موکت شما را با آخرین متد متداول در امریکا با اصول فنی مثل گل تازه و در اسرع وقت در منزل شما تحویل می نماید تلفنهای ۷۵۸۳۹۵ و ۷۵۸۳۹۶ و ۷۳۶۸۳

کارخانه قالیشوئی ادیب
محهز بکلیه وسایل ۹۵۸۹۵۰

شستشوی مبل و فرش ژاکلین
در جای خود ـ ۹۵۸۹۵۰

گاز مورد نیاز شما

ارساگاز
«پخش گاز»
۴۴۸۰۲ـ۴۶۷۶۶
۶۹۷۴۵
سرویس
۶۱۲۴۷۱

پخش گاز شرکت بوتاگاز
از ۷ونیم صبح تا ۸ شب
تلفن های ۳۳۳۲۲۳ـ ۳۳۲۳۸۹ .

پخش گاز صفا
با یك تلفن پس از ۲ ساعت سیلندر های روبال گاز در منزل شما تحویل داده خواهد شد
تلفن ۷۶۴۷۹۷

ایران گاز
همه روزه از ساعت ۶/۳۰ صبح الی ۱۱ شب
تلفن
پخش گاز
۶۱۱۳۰۱ الی ۳۰۷

سرویس پخش گاز جنرال
تلفنهای ۹۵۸۲۵۲-۹۵۷۶۹۳
۹۵۹۲۶۴-۹۵۷۷۹۴
پخش گاز در تمام ایام هفته

پخش گاز شرکت بوتان
BUTANE
از ۷/۵ صبح تا ۸ شب بتلفنهای ۹۵۳۵۱۵/۵۵ و ۳۳۸۲۲۱ و ۳۳۸۲۲۲ و ۳۳۲۹۲۴ آماده قبول اعانات مشتریان محترم خود در تهران میباشد

شرکت پرسی گاز
برای سفارش گاز با سرویس از ۷ صبح الی ۱۰ شب بتلفنهای ۶۴۵۹۱ تا ۹۵ و ۶۵۲۴۰ و ۴۷۲۲۶ و ۴۷۹۹۰ مراجعه شود.

هواکش هیتاچی
هوای ناسالم و کثیف بتدریج ایجاد مسمومیت های خطرناك میکند
نصب هواکش هیتاچی
و اطاق خواب پذیرای صد در صد مسمومیت هوا را از بین میبرد ،
نصب هواکش هیتاچی
۶ ساعت پس از اطلاع تلفنی شما
بورس هواکش ـ مالکی ـ دروازه دولت تلفن ۷۵۶۵۸۷

تعمیرات

تعمیرگاه تلویزیون الکترون
تلفن ۷۶۳۶۸۲
تعمیر تلویزیون های R.C.A. شاوب لورنس ـ تلفنکن ـ سیپرا فیلیپس ـ و سایر مارکها و نصب کنورتور و آنتن تمام کانال با سرویس مجهز سیار بویژه شمیرانات

یگانه تعمیرگاه مجهز
R.T.I. - R.C.A
فیلیپس . شاوب لورنس تلفونکن . وستینگهاوس بلاپونکت و تلویزیونهای اروپائی و آمریکائی .
تلفن ۶۹۵۱۴ و ۴۲۷۳۳

شرکت مهندسین تلویزیون
باکارمزد کم سرویس کامل تعمیر انواع تلویزیونها و دستگاه های برقی تقویت لامپهای تصویر با دستگاه مدرن تلفن ۶۱۱۲۳۴

غرب الکترونیك
تعمیر انواع تلویزیون و نصب کنورتور اتوماتیك آلمانی ۳۰٪ تخفیف با سرویس سیار تلفن ۷۵۴۵۰

اهم الکترونیك سرویس
تعمیر تلویزیونهای
شاوب لورنس
R.T.I فیلیپس ـ تلفنکن
گروندیك و کنورتور تلفن ۶۳۴۸۱۷

یخچال
تعمیرگاه اپی
تعمیرات یخچال ، کولر ، لباسشوئی ، آبگرمکن با دستگاه مخصوص ۳۳۶۳۸۹
۱ـ۲ آ ـ ۵۴۸۳

موسسه فنی
نوریکار
زیر نظر متخصصین کارآزموده
تعمیر ، یخچال، کولر آبگرمکن ، اجاق گاز، لباسشوئی ، تلفن و نصب و رنك آمیزی
تلفن ۴۰۶۶۴

تعمیرگاه یخچال فریجیدر ۷۲۳۳۶

بخاری
تکنیسین آریا ۷۶۴۶۰۸
سرویس بخاری آبگرمکن

سرویس آبگرمکن بخاری ۶۲۱۰۶۱
آ ـ ۵۴۹۳

کولر
نصب کولر
کانال کشی ساختمان ۷۶۵۲۶۴

رستورانهای خانوادگی

حاتم
شام ناهار
پهلوی تلفنهای ۸۹۲۲۸۱
۸۹۲۲۸۲ ـ ۸۹۲۲۸۳

تلفنهای مورد نیاز

تلفنهای روزنامه اطلاعات
شماره های جدید تلفن های موسسه اطلاعات بشرح زیر می‌باشد:

تلفنخانه	۳۱۱۰۷۱
سردبیر روزنامه	۳۱۱۲۱۰
سرویس اقتصادی ـ سیاسی	۳۱۱۲۱۱
سرویس حوادث	۳۱۱۲۱۲
شعبه آگهی‌ها	۳۱۱۲۱۳
نیازمندیها	۳۱۱۲۲۰
نیازمندیها	۳۱۱۲۲۴
سازمان تنظیم آگهی	۳۱۱۲۱۴
سازمان تنظیم آگهی	۳۱۱۲۱۵
آگهی سینمائی	۳۱۱۲۱۶
سازمان شهرستانها	۳۱۱۲۰۲
سازمان شهرستانها	۳۱۱۲۰۳
سازمان شهرستانها	۳۱۱۲۰۱
آگهی شهرستانها	۳۱۱۲۲۱
اطلاعات هفتگی	۳۱۱۲۰۴
اطلاعات بانوان	۳۱۱۲۰۰
اطلاعات جوانان	۳۱۱۲۰۵
اطلاعات دختران و پسران	۳۱۱۲۰۶
مجله الاخاء	۳۱۱۲۲۲
اطلاعات سالانه	۳۱۱۲۱۹
زورنال دو تهران و تهران جرنال	۳۱۱۲۱۸
آبونمان زورنال دو تهران	۳۱۱۲۱۷
آگهی محلات	۳۱۱۲۰۸
آگهی تهران جرنال و زورنال دو تهران	۳۱۱۲۲۳

استخدام

موسسه نیوفون استخدام میکند
فروشنده زن و مرد ۲۰ نفر . خانم سکرتر یك نفر لاله‌زار نو چهار راه مهنا ساختمان البرز طبقه چهارم شماره ۲۱
آ ـ ۵۶۰۷ ۱ـ۴

آشپز مرد
که در کار خود مهارت داشته باشد جهت منزل نیازمندیم تلفن ۶۲۳۱۳۳
آ ـ ۸۲۱۱۸

استخدام دفتردار
دوشیزه یابانو با تحصیلات حدود سیکل اول تلفن : ۳۰۱۳۱۷
۱ـ۲ آ ـ ۵۶۵۲

دکتر داروساز جهت تهران و شهرستانها مورد نیاز است ۳۳۶۴۵۰
۲۴ـ۲۶ آ ـ ۴۵۳

کانون هنری پاترا
عده‌ای خانم و آقا علاقمند به هنرپیشگی برای بازی در فیلم های فارسی و تاتر و تلویزیون میپذیرد . احمد کاشانی کارگردان تاتر . دروازه دولت روبروی پمپ بنزین کوچه حمیدالدوله تلفن ۳۱۴۵۳۹

فتوگالری یکان
دوشیزه یابانوئی علاقمند به امور عکاسی را فوری استخدام مینماید پهلوی مقابل تخت‌طاوس .
۱ـ۵

جویای کار

جراح ومتخصص زنان وزایمان از امریکا پروانه دائم آماده کار تلفن ۶۲۵۵۷۲
۶ـ۱ آ ـ ۳۶۸۶۵

حسابدار باسابقه
جویای کاراست تلفن ۷۹۳۲۲۲
۱ـ۵ آ ـ ۵۳۰۴

بانوئی برای اداره امور منزلی در شیراز که خانواده‌ای متدین باشند حاضر است لطفا نشانی خود را به راهنمای شماره ۷۸۰ روزنامه اطلاعات بفرستید .
آ ـ ۳۸۱۱۱

سازمانهای فنی و فرهنگی

ماشین نویسی
درآموزشگاه فائز
تعلیم ماشین نویسی با متد جدید شاه آباد روبروی دبیرستان شاهدخت تلفن ۳۱۰۶۵۷
۱ـ۱۲ آ ـ ۴۹۷۵

تعلیم گیتار آکوردئون پیانو
در منزل خودتان ۶۱۲۳۵۸
۱ـ۱۵ آ ـ ۵۲۴۰

تعلیم رانندگی
هنرستان فنی پرستو
مرکز آموزش صحیح رانندگی ومکانیکی ترافیك مجهزبهترین و مدرنترین وسیله آموزش تهران خیابان شاهپور چهار راه گمرك تلفن ۲۳۹۱۶
۱ـ۱۰ آ ـ ۵۴۳۶

تدریس خصوصی

انگلیسی یا فرانسه
توسط خارجی تلفن ۴۷۱۴۱

فروشگاههای اتومبیل

آریاناهاین بدون پیش قسط ۲۵۷۷۷ بادکوبه‌ای
۱ـ۵ آ ـ ۵۳۷۳

بازار اتومبیل ۹۴۰
خرید و فروش اتومبیل ۳۰۱۳۲۷
آ ـ ۵۳۸۴

نمایشگاه اتومبیل امیر نماینده رسمی اتومبیل های ژیان (سینروتن) باسهلترین شرایط بطور نقد و اقساط و تحویل فوری . انتهای شاه ـ میدان نواب تلفن های: ۹۵۰۰۹۰ و ۹۵۴۶۶۶

فروش اتومبیل

پونتیاك
مدل ۶۵
پونتیاك پارازین مدل ۱۹۶۵ با رادیو و گرام به قیمت ۳۰۰ هزار ریال نقدا به فروش میرسد تلفنهای ۷۵۹۳۵۶ و ۷۶۵۵۴۲
۱ـ ۱۰ آ ـ ۱۰

آریا
مدل ۴۷
آریا و شاهین مدل ۱۳۴۷ نقد و اقساط به فروش میرسد تلفنهای ۷۵۹۳۵۶ و ۷۶۵۵۴۲
۱ـ۱۰ آ ـ ۱۰

بنز
مدل ۶۱
بنز S ۲۲۰ مدل ۱۹۶۱ با رادیو ۱۸۰ هزار ریال به‌فروش میرسد تلفنهای ۷۵۹۳۵۶ و ۷۶۵۵۴۲
۱ـ۱۰ آ ـ ۱۰

شورلت
مدل ۶۳
شورلت مدل ۱۹۶۳ امپلا به قیمت ۲۳۰ هزار ریال به فروش میرسد تلفنهای ۷۵۹۳۵۶ و ۷۶۵۵۴۲
۱ـ۱۰ آ ـ ۱۰

فورد
مدل ۶۷
فورد تانوس M ۲۰ مدل ۱۹۶۷ با رادیو نقد و اقساط به قیمت ۲۷۰ هزار ریال به فروش میرسد تلفنهای ۷۵۹۳۵۶ و ۷۶۵۵۴۲
۱ـ۱۰ آ ـ ۱۰

برای اتومبیل شما

محافظت اتومبیل
قیرپاشی اتومبیل بوسیله قیر صداگیر پلاستیکی بندیکس پیسی کولا جیحون (لشکری) پائین‌تر از دامپزشکی جنب فروشگاه قیر بندیکس سالن قیر پاشی تلفن : ۹۵۳۶۰۱

روکش صندلی اتومبیل
کالی
فردوسی ـ جنب کوچه برلین
نمایشگاه جمشیان تلفن ۳۰۴۲۵۰

روکش تشك آماده برای هرنوع اتومبیل در کمترین مدت میدان ژاله اول شهباز روبروی تعمیرگاه شماره ۵ پیکان دوزندگی اتومبیل مریخ تلفن ۳۱۰۹۲۷
۳ـ۱۴ آ ـ ۵۳۷۷

روکش صندلی اتومبیل
ایرانشهر
بانصب فنوری
میدان فردوسی ـ اول ایرانشهر
تلفن : ۶۱۲۳۵۲

کرایه

اتولوکس
اتومبیلهای تشریفاتی باراننده برای داخل و خارج تهران میدان فردوسی تلفن ۴۴۶۰۵ و ۶۱۱۲۷۰

کاج بار
بارکش شهر وحومه
بیمه اثاثیه منزل تلفن
۴۱۱۱۱
۶۱۱۱۱۱

جرثقیل و تریلی جاسب
تلفن ۲۵۷۶۵ و ۲۷۸۱۸

سرویس اتومبیل کرایه ایران
اتومبیل های سواری آخرین مدل با راننده و بدون راننده شبانه‌روزی ۵۷۹۸۷ و ۵۳۷۰۳ و ۹۶۲۸۹۳
۱ـ۲۵ آ ـ ۵۶۰۶

مرکز اتومبیل ایران
اتومبیل کرایه
اتومبیلهای آخرین سیستم با راننده و بدون راننده در داخل و خارج از شهر دراختیار شما میگذارد تلفنهای ۷۵۹۳۵۶ و ۷۶۵۵۴۲ شبانه روزی
۱ـ۱۰ آ ـ ۹

جرثقیل توکل
۵۰۰ ریال هرساعت
۵۰۰ ریال هرساعت
۵۵۸۲۸
۵۰۶۹۱
جرثقیل تمام گردون ۳۶۰ درجه
جرثقیل های هیدرولیك تا ۸۰ تن دکل ۲۰۰ فوت موجود است تلفن‌های ۲۹۱۲۵ و ۲۹۱۲۴ میدانشاه پلاك ۵۱۴ اکبر جاسب

معاملات املاك و مستغلات

فروش
آژانس شایسته ۳۰۵۳۴۹
باکادری مجرب و صلاحیتدار آماده انجام امور ملکی شما و مرکز عمده خرید و فروش املاك در شهر و شمیرانات
آ ـ ۴۴۶۸ ۱۳ـ۱۵

چند موسسه باآب و برق
مرغداری و کارهای صنعتی بفروش برجاده علیشاه عوض برای میرسد . تلفن ۳۱۲۴۹۸
۱ـ۲۰ آ ـ ۷۳۷۰۰

واگذاری شود

واگذاری مغازه
حدود امیرآباد شمالی دوباب مغازه با آب و برق واگذار می شود دفتر سالکی تلفن ۷۰۷۴۳
آ ـ ۵۶۲۳ ۱ـ۲
۲ـ۲

مغازه
درتهران پارس
یکباب مغازه سه دهنه خرازی فروشی با جنس و یا بدون جنس واگذار میشود تلفن ۳۳۷۶۶۸
حریریان .
آ ـ ۵۰۶۷ ۴ـ۶

اجاره داده می‌شود

اجاره ویلا کنار دریا
نزدیك متل‌فو بسیار مجهز و مبله عصر ها تلفن ۳۳۴۸۴۲
۱ـ۵ آ ـ ۵۳۲۹

ویلا شمالی
دو اطاق و هال برای مطب اجاره داده میشود تلفن ۸۴۶۱۸
۱ـ۱۰ آ ـ ۵۴۳۸

واقع در خیابان تخت ـ جمشید . آپارتمانهای ۵ و ۱۰ اطاقه مجهز به کولر ـ شوفاژ ـ آسانسور تلفن ۶۰۳۴۰

نیازمندیهای اجاره

سازمان نیازمندیهای خارجیان
خانه شما را اجاره میدهد ۶۱۳۹۳۹

موسسه امور خارجیان
مخصوص اجاره منازل تخت ـ جمشید شرقی گاشی ۵۰۴ـ۷۱۷۸۲
۴ـ۳۶ آ ـ ۴۶۲۱

خانه و آپارتمان مبله وغیرمبله
در تهران و شمیرانات نیازمندیم سیتی گاید تلفن ۷۶۴۸۴۰

ویلا و آپارتمان شما را
بخارجیان اجاره میدهیم ۷۵۶۵۱۸
۱ـ۶ آ ـ ۵۳۳۹

خریداری میشود

زمینهای زعفرانیه دره قشلاق مکانیر و سعادت آباد عباس آباد ، فرحزاد
راخریداریم بازرگانی جلالو خیابان پهلوی تلفن های ۶۲۶۴۱۱ و ۶۲۴۱۹۳

خرید زمین افسریه
۷۹۱۳۵۹

اراضی عباس آباد خریداریم
تلفن ۶۲۸۰۸۷ املاك عدالت
۱ـ۷ آ ـ ۵۵۲۶

اراضی یوسف آباد خریداریم
۶۲۴۳۵۲
۱ـ۱۲ آ ـ ۵۲۴۴

بورس اراضی اهواز
تهران ـ قوام السلطنه پاساژ نوبهار شماره ۱۸
تلفن ۳۱۱۷۰۶

زمین افسریه خریداریم تلفن ۳۳۴۳۵۶
۱ـ۲۰ آ ـ ۴۸۹۹

پهلوی دره قشلاق داودیه
فبطر به ولمحث عاندی ۸۵۰۰۹۵

دفتر پارس اراضی سیصدمتری داخل طرح عباس آباد خریدار است تلفن ۷۶۱۵۵۸

اطراف دانشگاه امیرآباد
جمشیدآباد . آیزنهاور خانه های دست دوم خریداریم ۴۸۰۸۸

املاك نیك ۶۲۱۶۰۶
مرکز خرید و فروش اراضی و نك بوسف آباد ، کوی مکان

بنگاههای معاملات املاك

بورس اراضی ولنجك
دفتر پژوهش باغ فردوس ۸۵۸۲۸
۱ـ۱۰ آ ـ ۵۱۹۹

بورس املاك شمیران
دفتر براتی باغ فردوس ۸۵۲۵۷۵

اراضی نارمك تهران پارس
پول شرطی امینی تلفن ۷۹۰۰۹۰

دفتر پارس مرکز معاملات
زمین و مستقل در عباس آباد و شمیرانات تلفن ۷۶۱۵۵۸

بازرگانی نراقی شمیران ۸۵۴۸۵

برای ساختمان شما

کاغذدیواری نقاشی ساختمان جانفدا باقساط تلفن ۷۸۱۹۷۷

دفتر فنی اروند
دکوراسیون . رنك ـ آمیزی و کلیه تعمیرات ساختمان شما ۴۱۰۴۹

لوله بازکنی
لوله باز کنی فاضل اب با دستگاه تراکم هوا تلفن ۶۲۶۳۴۸

رفع گرفتگی لوله ساختمان
در ۲ دقیقه سازمان تراکم
تلفن ۸۸۱۶۸۱

لوله بازکنی فاضل اب
با دستگاه تراکم هوا تلفن ۸۶۶۴۲

لوله بازکنی فاضل آب
بادستگاه تراکم هوا
۶۴۴۸۵ مسعود

رفع گرفتگی هرنوع لوله ساختمانی
باه دستگاه تراکم هوا ـ تلفن ۷۸۷۲۷

لوله بازکنی فاضل آب
بادستگاه تراکم هوا
مقدم ۶۴۶۳۵

لوله بازکنی فاضل آب
بادستگاه تراکم هوا
دراسرع وقت باقیمت مناسب
تلفن ۶۲۲۳۹۹

لوله بازکنی فاضل آب
بادستگاه تراکم هوا
تلفن ۷۵۶۴۰۸

لوله بازکنی فاضل آب
بادستگاه تراکم هوا
تلفن ۷۶۳۲۸۶

جنرال ـ سرویس
لوله بازکنی فاضل آب
بادستگاه مجهز تراکم هوا
آبگرمکن ـ بخاری ـ کولر
تلفن ۷۹۳۰۵۷

لوله بازکنی فاضل آب
۳۰۱ ۳۰۱ـ۳۳۸۸۹۵

معاملات پول

پول موجود است
خانه پول تلفن ۷۳۵۴۱
پول ۱ر۵ شاهی ۶۲۴۸۷۴

پول بادرآمد تضمین شده مورد نیاز ۲۷۹۴۳

پول شرطی باسود بانکی ۴۸۴۶۳

پول شرطی صدی ۱۸ نیازمندیم ۴۸۴۶۳

پول بیواسطه پاکپور ۴۴۷۲۹

پول بابهره ۱۵٪ جهت
املاك شمال شهر نیازمندیم ۷۶۲۶۵۹
۱ـ۱۰ آ ـ ۵۴۳۵

به کارمندان رسمی دولت درمقابل چك وام پرداخت میشود تلفن ۶۵۰۸۷

حسن محتشمی
تهیه پول فقط اسناد تجارتی بازارسرای مشکوة تلفن ۵۴۴۴۴

معاملات تلفنی

یك شماره تلفن ۶۲ با
تعهد نصب در محل مورد نیاز است، جاده پهلوی ، ایوبی خیابان نامجو شماره ۸۰ ساعت ۴ تا ۷ بعد از ظهر .
۱ـ۲ آ ـ ۳۷۸۷۵

قبوض

قبوض قالی
قبوض فرش بانك کارگشائی را صددرصد فوری و چند برابر قیمت سابق خریداریم ۲۳۱۱۰

توجه
برای کارگشائی ایام عید قبوض بانك کارگشائی شما را بحداکثر قیمت فوری خریداریم
تلفن ۵۸۶۶۰

متفرقه

خیاطی خزر
مفتخر است که حتی ایام تعطیل نوروزی: هم برای رفاه حال مشتریان گرامی باز است . لاله‌زار نو چهارراه کنت پاساژ استیل .

تخم گل فروشی
تخم گل فروشی تقوی
بهترین گلها و سموم آفات و کود های شیمیائی مقابل مجسمه میدان ارك تلفن ۲۵۹۷۸

اسناد وصولی خریداریم
۳۵۱۶۱۷
آ ـ ۵۴۸۷

موسسه نیوفون تقدیم میکند
دستگاه تلفنهای ارتباط داخلی سانترال ـ تلفنهای نوردی ـ آیفون ـ در بازکن برقی ـ
قابل توجه کارخانجات و شرکتها موسسه نیوفون نمایندگی کالا های صنعتی را می‌پذیرد
تلفن ۳۱۱۱۸۹
۱ـ۶ آ ـ ۵۵۱۰

درمانگاه بزرك تهران
در ایام تعطیل برای مداوای بیماران و امور اورژانس باز است .
تخت جمشید ـ بین کاخ و دانشگاه تلفن ۴۲۰۳۳

اتومبیل آمریکائی مدل ۱۹۶۷ به‌بالا باراننده مورد احتیاج است تلفنهای ۷۵۹۳۵۶ و ۷۶۵۵۴۲
۱ ـ ۱۰

گمشده

کاکاعلی شفقتی یوسفیان اهل خرم‌آباد (فیروزآبادلرستان) ۳۸ ساله از تاریخ ۲۵ر۱۱ر۴۸ خبری از وی نیست (علائم مشخصه : لب و زیر چشمش وسیله برق‌سوخته بود) هرکس اطلاعی از وی دارد خواهشمند است به آدرس فیروزآباد دفترخانه ازدواج شماره ۱۱ به آقای محمد فاضل خبر دهد

گم شده
یك جفت قالیچه اصفهانی در جاده ایستگاه تلویزیون روز جمعه از ماشین افتاده و مفقود شده است از یابنده شرافتمند متمنی است به تلفن ۶۳۰۷۳۲ یا ۷۶۴۲۵۲ اطلاع و مژدگانی قابل توجهی دریافت دارید .
۱ـ۲ آ ـ ۳۵

مژدگانی
سك پودل خاکستری رنك مو مجعد با کمربند نگین دار روز ۲۹ اسفند ۱۳۴۸ ساعت ۴ بعد از ظهر درحوالی دانشسرای عالی خیابان روزولت مفقود گردیده است یابندگان به خشك شه‌ئی تاراوا تحویل نموده مژدگانی خودرا دریافت نمایند.

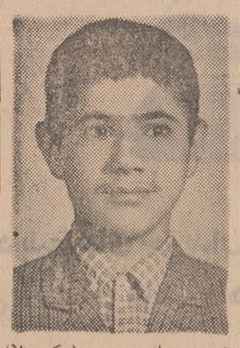

از صفرعلی رستمی (عکس بالا) اهل لنگرود ۱۵ روز است خبری نیست هرکس اطلاعی از نامبرده دارد خواهشمند است بخیابان جیحون کوچه رزاقی پلاك ۸ یا کلانتری ۸ خبر دهد .

Pan Am's 747
پروازهای روزانه
۷۴۷ پان آمریکن
ازلندن وپاریس به نیویورك
تهران : خیابان شاهرضا نبش ویلا ـ تلفن ۶۵۹۹۱
آبادان : هتل بین‌المللی آبادان ـ تلفن ۳۰۱۱

تسطیح اراضی، کانال کنی
خاك برداری ، جاده سازی، اجاره بلدوزر بنازلترین قیمت ۹۵۵۲۰۲

برنامه سینماها

* جوانان جسور باماشین های قراضه ـ رنگی ـ تونی کورتیس
امپایر (۶۲۳۹۴۲) ۱۱ر۱۵ـ ۳ر۳۰ـ ۵ر۳۰ـ ۷ر۳۰ـ ۹ر۴۵
* نبرد بریتانیا ـ رنگی ـ لارنس الیویر مایکل کین ـ کوردیو رگنز
دیاموند (۶۲۸۴۰۰) ۱۱ر۱۵ـ ۲ر۳۰ـ ۵ـ ۷ر۴۰ـ ۱۰
* چیچووفرانکو علیه اس اس ـ رنگی چیچو ـ فرانکو
ب . ب (۶۹۶۴۱) ۱۰ـ ۱۲ـ ۲ـ ۴ـ ۶ـ ۸ـ ۱۰
بولوار (۶۰۲۹۲) ۱۱ـ ۲ـ ۴ـ ۶ـ ۸ـ ۱۰
درایوین‌ونك (۶۲۲۵۵۷) ۷ـ ۹ـ ۱۱
* ۷ مرد بی آرام ـ رنگی ـ چك کانرز ـ فرانك ولف
ادئون (۳۳۸۱۱۸) ۱۰ر۳۰ـ ۲ـ ۴ـ ۶ـ ۸ـ ۱۰
نیاگارا (۶۵۳۰۷) ۱۱ـ ۳ـ ۵ـ ۷ـ ۹
رادیوسیتی (۴۳۳۲۰) ۱۱ر۱۵ـ ۳ر۳۰ـ ۵ر۳۰ـ ۷ر۳۰ـ ۹ر۳۰
* خداحافظ آقای چیپس ـ رنگی ـ پیتر اوتول ـ پنولا کلارك
پارامونت (۴۸۳۲۱) ۱۱ـ ۳ر۳۰ـ ۶ر۳۰ـ ۹ر۳۰
* نرمن هیپی شده ـ رنگی ـ نرمن ویزدام ـ ترنس الکساندر
سیلوسیتی (۸۱۲۰۵) ۱۰ر۳۰ـ ۲ر۳۰ـ ۴ر۳۰ـ ۶ر۳۰ـ ۸ر۳۰
کاپری (۴۸۴۰۱) ۱۱ـ ۱ـ ۳ـ ۵ـ ۷ـ ۹
* کاپیتان نمو ـ رنگی ـ چك کانرز ـ رابرت رایان
گلدن‌سیتی (۶۱۳۲۶۹) ۱۱ر۱۵ـ ۳ر۳۰ـ ۵ر۳۰ـ ۷ر۳۰ـ ۹ر۳۰
* پینوکیو ـ رنگی ـ کارتون ـ محصول والت دیسنی
سیمه موند (۴۸۳۲۲) ۱۱ـ ۳ـ ۵ـ ۷ـ ۹
* در جستجوی بهشت ـ رنگی ـ بطریقه سینه‌راما ـ استریوفونیك
آتلانتیك (۶۲۷۱۷۱) ۱۱ـ ۳ر۳۰ـ ۶ر۳۰ـ ۹ر۳۰
* دلیجان خوشبختی ـ رنگی ـ ۷۰ میلیمتری ـ لی‌ماروین
شهر فرنك (۶۲۷۶۲۸) ۱۱ـ ۳ـ ۶ر۱۵ـ ۹ر۳۰
* مبارزین سرسخت ـ مغز متفکر (۳ فیلم بطوریك روز درمیان)
سانترال (۴۸۶۸۶) ۱۱ـ ۳ـ ۵ـ ۷ـ ۹ر۱۵
رویال (۴۹۷۸۵) ۱۱ـ ۳ـ ۵ـ ۷ـ ۹
ایفل (۳۱۱۴۷۷) ۱۰ـ ۱۲ـ ۲ـ ۴ـ ۶ـ ۸ـ ۱۰
پولیدور (۶۴۵۸۵) ۱۱ر۳۰ـ ۳ر۳۰ـ ۵ر۳۰ـ ۷ر۳۰ـ ۹ر۳۰
متروپل (۳۳۹۴۱۰) ۱۰ر۳۰ـ ۲ر۳۰ـ ۴ر۳۰ـ ۶ر۳۰ـ ۸ر۳۰
* تلخ و شیرین ـ رنگی ـ ۷۰ میلیمتری ـ شرلی مك‌لین
ریولی (۷۵۷۲۷۷) ۱۱ـ ۳ـ ۶ـ ۹
* سنگام ـ رنگی ـ راجندرا کومار ـ وجنتی مالا
دنیا (۳۳۳۸۱۲) ۱۰ر۳۰ـ ۲ـ ۴ر۳۰ـ ۸ر۳۰
* داستان بزرك غرب ـ رنگی ـ سینماسکوپ
آریا (۳۳۹۸۸۴) ۱۰ر۳۰ـ ۲ر۳۰ـ ۴ر۳۰ـ ۶ر۳۰ـ ۸ر۳۰
* حسن کچل ـ رنگی ـ پرویز صیاد ـ کتایون
مولن‌روژ (۷۲۹۲۹) ۱۱ر۳۰ـ ۳ر۳۰ـ ۵ر۳۰ـ ۷ر۳۰ـ ۹ر۳۰
چرخ و فلك ۱۰ـ ۱۲ـ ۲ـ ۴ـ ۶ـ ۸
پاسارگاد (۷۹۲۷۸۲) ۱۰ـ ۱۲ـ ۲ـ ۴ـ ۶ـ ۸
همای (۳۱۱۶۶۹) ۱۰ـ ۱۲ـ ۲ـ ۴ـ ۶ـ ۸
ارانوس (۲۷۹۷۱) ۱۰ـ ۱۲ـ ۲ـ ۴ـ ۶ـ ۸
مهتاب (۴۷۷۷۷) ۱۱ـ ۳ـ ۵ـ ۷ـ ۹
شرق (۵۴۰۲۴) ۱۱ـ ۱ـ ۳ـ ۵ـ ۷ـ ۹
شهوند (۳۵۴۰۴۰) ۱۱ـ ۱ـ ۳ـ ۵ـ ۷ـ ۹
لیدو (۹۵۱۲۸۲) ۱۱ـ ۱ـ ۳ـ ۵ـ ۷ـ ۹
اسکار (۹۵۰۸۹۸) ۱۰ر۳۰ـ ۲ر۳۰ـ ۴ر۳۰ـ ۶ر۳۰ـ ۸ر۳۰
نپتون (۷۶۰۱۳۶) ۱۰ر۳۰ـ ۲ر۳۰ـ ۴ر۳۰ـ ۶ر۳۰ـ ۸ر۳۰
رکس (۳۳۵۲۹۳) ۱۰ر۳۰ـ ۲ر۳۰ـ ۴ر۳۰ـ ۶ر۳۰ـ ۸ر۳۰
* شهرهرت ـ فریده نصیری ـ منوچهر صادقپور
پلازا (۴۸۱۷۷) ۱۱ـ ۳ـ ۵ـ ۷ـ ۹
کیهان (۹۵۷۳۶۰) ۱۰ـ ۱۲ـ ۲ـ ۴ـ ۶ـ ۸
کارون (۹۵۱۰۶۵) ۱۰ر۳۰ـ ۲ر۳۰ـ ۴ر۳۰ـ ۶ر۳۰ـ ۸ر۳۰
الوند (۳۵۶۵۳۸) ۱۰ر۳۰ـ ۲ر۳۰ـ ۴ر۳۰ـ ۶ر۳۰ـ ۸ر۳۰
ری (۲۲۵۷۸) ۱۱ـ ۱ـ ۳ـ ۵ـ ۷ـ ۹
مراد (۷۳۳۸۲) ۱۰ر۳۰ـ ۲ر۳۰ـ ۴ر۳۰ـ ۶ر۳۰ـ ۸ر۳۰
فردوسی (۳۳۵۷۸۴) ۱۱ـ ۱ـ ۳ـ ۵ـ ۷ـ ۹
پرسپولیس (۵۸۱۰۸۳) ۱۰ر۳۰ـ ۲ر۳۰ـ ۴ر۳۰ـ ۶ر۳۰ـ ۸ر۳۰
قصرطلائی (۷۵۹۶۲۴) ۱۰ـ ۱۲ـ ۲ـ ۴ـ ۶ـ ۸
پانوراما (۷۹۳۵۷۰) ۱۱ـ ۱ـ ۳ـ ۵ـ ۷ـ ۹
* شیرین و فرهاد سینماسکوپ ـ رنگی ـ فخرالدین ـ نیلوفر
اونیورسال (۶۶۹۵۳) ۱۱ـ ۱ـ ۳ـ ۵ـ ۷ر۱۵ـ ۹ر۳۰
آسیا (۴۲۹۰۹) ۱۱ـ ۱ـ ۳ـ ۵ـ ۷ر۱۵ـ ۹ر۳۰
میامی (۷۴

برای نخستین بار سازمان تربیت بدنی ایران باهمکاری
فدراسیون فوتبال کشور اجرا میکند

توتو

شرط بندی مسابقات فوتبال «جام باشگاههای آسیا»

بلیط های شرط بندی توتو

در شعب بانك صادرات
و استادیوم امجدیه

بقیمت ۲ ریال

شما باشرکت در این شرط بندی بی سابقه ممکن است

تا نیم میلیون تومان جایزه بگیرید

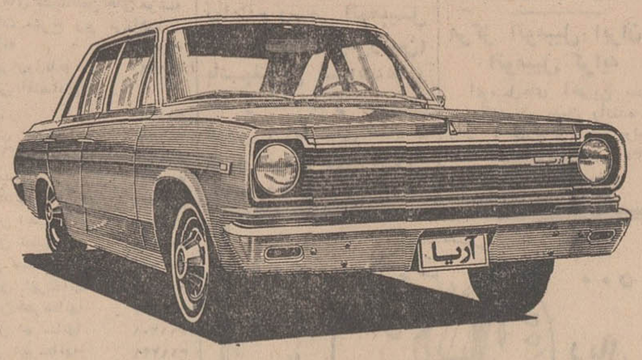

یادآوری: هرقدر تعداد بلیطهای خریداری شده بیشتر باشد شانس شما برای بردن جوائز نقدی و اتومبیل آریا و شاهین اهدائی شرکت سهامی جیپ بیشتر خواهد بود.

بلیط های توتو را پس از ذکر مشخصات پیش بینی خود بضمیمه ۲۰ ریال برای شرکت درشرط بندی بشعب بانك صادرات تحویل دهید. آخرین فرصت برای تسلیم بلیطهای توتو به‌شعب بانك تا آخر وقت روز سه شنبه یازدهم فروردین خواهد بود.

توجه: خریداران توتو پس از پایان شرط بندی باید بلیطهارا نگهداری نمایند زیرا شرکت سهامی جیپ سازنده اتومبیل های آریا، شاهین، جیپ از روی شماره بلیطها بحکم قرعه بین کلیه شرکت کنندگان در شرط بندی اعم از اینکه پیش‌بینی آنهادرست یاغلط باشد **یك اتومبیل آریا و یك اتومبیل شاهین** جایزه خواهد داد.

شیر و خورشید ۱۵۰ بیمارستان وزارت بهداری را تحویل میگیرد

* سطح تجهیزات و درمان بیمارستانهای وزارت بهداری بالا برده میشود
* بابت تفاوت سطح موجود شیروخورشید باید اعتبارات سنگینی را بعهده گیرد
* حداکثر صرفه‌جوئی در بودجه پرسنلی شیرو خورشید انجام میشود
* خدمات داوطلبان بدون حقوق وبا علاقه انجام میشود و همین سر موفقیت شیرو خورشید است

علیرضا ـ شفائی

سال گذشته بفرمان شاهنشاه آریامهر مقرر گردید بیمارستان های وابسته به وزارت بهداری ، در مراکز دانشگاهی به دانشگاه ها و در شهرستان ها به شیرو خورشید سرخ واگذار شود . ترتیب این واگذاری بصورت تجربی در چند حوزه داده شده و کار آن درجریان است .

مطابق صورتی که وزارت بهداری به جمعیت شیرو خورشید سرخ داده است ، شیرو خورشید سرخ ایران باید جمعا در حدود یکصدو پنجاه بیمارستان را تحویل بگیرد. هم‌اکنون تعدادی از این بیمارستان ها از بودجه وزارت بهداری اداره می شود و تعدادی هم از محل طرح های سازمان برنامه ساخته شده و با اعتبارات آن سازمان کار می کنند .

در مورد بیمارستان هائی که از محل اعتبارات وزارت بهداری اداره می شود ، جمعیت شیرو خورشید سرخ برای اینکه بتواند سطح تجهیزات و امور درمانی آنها رابه سطح تجهیزودرمان بیمارستان‌هائی که از محل طرح های سازمان برنامه اداره می شود برساند باید اعتبارات سنگینی را تحمل کند . زیرا سازمان برنامه برای هرتخت هفتصد ریال درنظر گرفته است، درحالی که وزارت بهداری حدود سیصدو بیست ریال برای هرتخت صورت داده است .

تامین چنین اعتباری بقرار آنچه مدیرعامل جمعیت شیرو خورشید سرخ ایران در گزارش خود به مجمع عمومی یادآور شده است از امکانات مالی این جمعیت خارج است بخصوص که برای تکمیل و یا تغییر ساختمان و تجدید تجهیزات این بیمارستان ها نیز اعتبار قابل توجهی مورد نیازجمعیت شیرو خورشید سرخ است که یادآور شدن رقم قطعی آنها پس‌از تحویل گرفتن تمام این بیمارستان ها اعلام می گردد .

در بودجه کل جمعیت شیرو ـ خورشید سرخ ایران که در جلسه هیئت مرکزی این جمعیت قبل از آغاز سال نو به تصویب رسیده است ، درباره اجرای این وظیفه سنگین بحث نشده است ، آقای خطیبی مدیرعامل‌این جمعیت گفت: در حال حاضر ممری جهت تامین این کمبود قابل توجه ، وجودندارد و تاکید کرد که بموقع راه‌حل مناسبی برای بررسی و گزارش لازم به هیئت مرکزی کل جمعیت تقدیم میکند .

آقای خطیبی مدیرعامل جمعیت شیرو خورشید سرخ ایران در گزارش خود به هیئت مرکزی کل این جمعیت یادآور شد : باتمام مشکلات موجود امیدواری قاطع هست که شیرو خورشید سرخ ایران با اجرای درست مسئولیتی که در مورد امور درمانی کشور بعهده گرفته منشاء خدمتی بسیار ارزنده در امور درمانی کشور باشد و خدمات گذشته خود را توام با استفاده از تجارب ممتدی که در اداره امور بیمارستان ها دارد ، بدینگونه بیش‌از پیش توسعه‌بخشد و تکمیل کند .

* ٤٤۰ تختخواب

مدیرعامل جمعیت شیرو خورشید سرخ ایران در گزارش خود به هیئت مرکزی کل هنگام بررسی و تصویب بودجه کل این جمعیت برای سال ۱۳٤۹ گفت : درسال ۱۳٤۸ جهت تکمیل و تجهیز یازده بیمارستان نیمه تمام جمعیت در نقاط مختلف کشور شامل چهارصدو چهل تختخواب ، از سازمان‌برنامه‌تقاضای کمك کردیم. درصورتی که این کمك از طرف سازمان برنامه انجام پذیرد جمعیت شیرو خورشید سرخ ایران قادر خواهد بود در دورافتاده ترین نقاط کشور که بیمارستانی وجودندارد، یازده بیمارستان با چهارصدوچهل تختخواب به تاسیسات بیمارستانی خود بیافزاید و این خود گام مهمی در بالا بردن سطح درمانی کشور خواهد بود .

* بودجه پرسنلی

در بررسی‌بودجه کل جمعیت شیروخورشید سرخ ایران هزینه پرسنلی باتوجه به رقم قطعی‌درآمد این جمعیت در حدود۲ر۲ میشود ودر صورتی که آنرا به نسبت کل درآمدو هزینه مرکز وشهرستان هابه‌سنجیم ، دراین‌صورت ازصدی دوکل اعتبار نیز کمتر خواهد شد واگراعتبارات غیر مستمری را هم که سالیانه در جمعیت شیر و خورشید سرخ ایران جمع‌و کسر میشود ، حساب کنیم ، از این مقدار به نحوقابل ملاحظه‌ای کسر میشود.

یك مطالعه اجمالی در هزینه پرسنلی ومقایسه‌آن با مواردمشابه کافی است که دقت‌وصرفه‌جوئی‌و امانت وجلوگیری از هر گونه اسراف و تبذیر در مخارج اداری را در جمعیت‌شیرو خورشید سرخ ایران‌نشان دهد . مسلما دراین صرفه‌جوئی قابل‌توجه ، خدمات افتخاری گروه‌کثیری را که در تهران‌وشهرستانها ، رایگان‌بشیر وخورشیدسرخ عرضه می شود ، باید به‌حساب گرفت‌و در حقیقت آنرابصورت یك عایدی مسلم و نامرئی ، بدر آمد های جمعیت شیرو خورشیدسرخ ایران‌افزود.

آقای خطیبی مدیر عامل‌جمعیت شیرو خورشیدسرخ‌دراین خصوص طی سخنرانی جامعی که درسازمان برنامه ایراد کرد یادآور شد اگر قراربودتمام‌افرادی که‌همکاری صمیمانه باشیرو خورشید سرخ ایران دارند ، بابت همکاری‌خود حقوقی دریافت‌دارند،جمعیت‌ناگزیر بود دوبرابر بودجه‌فعلی خود را صرف امور پرسنلی کند.

دربودجه‌سال گذشته جمعیت شیروخورشید سرخ اشاره شده بود که‌اگر برای خدمات‌افرادی که داوطلبانه بااین جمعیت همکاری دارندحداقل‌بیست‌ریال در ماه‌منظور گردد ،باتوجه به تعداد داوطلبان رقمی در حدود پانصد میلیون‌ریال درسال بدست می آید که این‌رقم نیز اساس صرفه‌جوئی جمعیت‌شیر وخورشید سرخ در هزینه های پرسنلی‌است.

* سر موفقیت

آقای حسین خطیبی هنگام‌بیان گزارش سالیانه در جلسه هیئت مرکزی کل شیرو خورشیدسرخ ایران گفت : «عده‌ای افراداوطلب بادلسوزی ومراقبت عمیق و عشق وایمان دراجرای وظایف خود در راه پیشرفت هدف های جمعیت خدمت‌میکنند وسر موفقیت جمعیت شیروخورشید سرخ ایران نیز در همین‌است. در موسسات درمانی جمعیت بااینکه حتی الامکان‌حقوق ومزایای پرسنل فنی مبلغ کمی نیست ، صرفه‌جوئی های دقیق در سایر هزینه های پرسنلی‌واداری غیرلازم ودقت و مراقبت دائم در مصارف باعث شده‌است که هزینه یك‌واحد تخت‌خواب بیمارستانی‌در دورترین نقاط کشور نظیربندر- لنگه و برازجان از ٦۵۰ ریال در روز تجاوز نکند وجمعیت می‌تواند بااین‌مبلغ در یك سطح عالی بیمارستانی ، بیمارستان های‌خود را اداره کند در حالی که‌سازمان برنامه هزینه روزانه واحد تخت را در نقاطی که بهیچوجه بااین نقاط مشابه نیست‌به‌حداقل۷۰۰ ریال در روز تعیین کرده‌است . شاید کسانی که‌این بیمارستان ها را دیده‌ونیز این رقم خرج را که بسیارعادی‌است می شنوندبدشواری بپذیرند که هزینه‌یك‌واحد تخت جمعیت را در یك چنین سطح‌عالی ودریك چنین نقاط کم‌وسیله این مبلغ‌باشد. در حقیقت آنچه‌شیرو خورشیدسرخ‌را موفق ساخته‌است تابودجه موجود این موسسات متنوع‌و گسترده را اداره کندواین همه ساختمان های نوبنیاد ومجهز ایجادنماید ، خرج کردن‌درآمد های‌خود در راه رفع احتیاجات اساسی‌وضروری ، بدون‌اسراف و تبذیر در مصارف غیر لازم‌وبادقت صرفه‌جوئی در مخارج‌لازم‌است .

دراینجا بدنیست یادآور شویم که:

تعهدتکمیل وتجهیز و اداره بیمارستان های دوبی ـعجمان ـ فجیره و مخارج هیئت های پزشکی اعزامی در ویتنام واردن، گوشه‌ای از تعهدات‌جمعیت شیر و خورشیدسرخ ایران درسال‌جاری است.

دراولین دیدار مسابقات والیبال دانشگاهها ومدارس‌عالی کشور

تیم دانشگاه اصفهان پیروز شد

مسابقات دوومیدانی دانشگاهها در اهواز ادامه دارد

ششمین دوره مسابقات والیبال دانشگاهها و مدارس عالی کشور عصر دیروز با حضور آقای سام استاندار اصفهان ، آقای دکتر شادمان استاندار استان مرکزی، تیمسار سرلشگر حجت فرمانده مرکز توپخانه وموشکها، شهردار ومعتمدین اصفهان‌وبیش ازپنجهزار تماشاچی درسالن ورزشی « ۲۵ شهریور» این‌شهر آغازشد .

دراین دوره‌از مسابقات ۲۵ تیم از دانشگاهها ومدارس عالی‌کشور شرکت دارند .

بنابگزارش خبرنگار مادراصفهان: در اولین‌دیدار تیم والیبال‌دانشگاه اصفهان باتیم والیبال دانشگاه جندی‌شاپور اهواز روبرو شد وبا نتیجه دوبرهیچ برتیم حریف پیروز گردید .

تیم دانشگاه اصفهان در گروه (آ) قرار دارد وطی دوره مقدماتی یك مسابقه نیز با دانشگاه مشهد خواهد داشت .

در گروه (ب) دانشسرای‌عالی تهران، دانشگاه تبریز ، دانشگاه پهلوی و در گروه (ث) دانشگاه تهران، هنرسرایعالی ومدرسه‌عالی بازرگانی ودر گروه (د) دانشگاه ملی، دانشگاه صنعتی آریامهر ، دانشکده کشاورزی رضائیه‌مسابقه خواهند داد .

صبح امروز نیز سه‌بازی بین‌تیم دانشگاه پهلوی وتیم دانشسرایعالی تهران ، دانشگاه تهران با هنرسرایعالی ،دانشگاه ملی ایران با دانشگاه صنعتی آریامهر انجام شد .

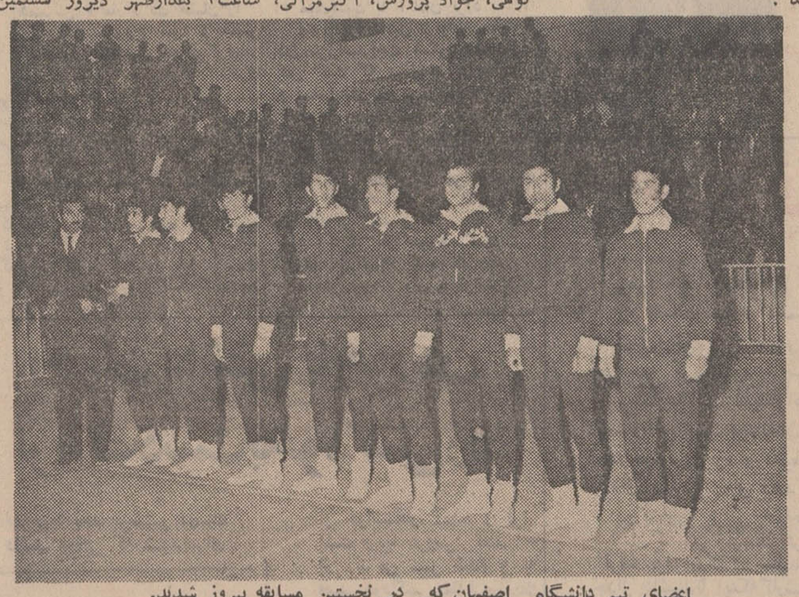

اعضای تیم دانشگاه اصفهان که در نخستین مسابقه پیروز شدند.

اسامی بازیکنان تیم دانشگاه اصفهان که دراولین دیدارمسابقات والیبال دانشگاهها و مدارس عالی کشور پیروز شده‌است عبارتنداز: آقایان محمد عقیق ،محمد نصیر کوهی، جواد پرورش، اکبرمرائی، محمد طاهری، حسن نبی‌حسینی ، اکبر امامی، پرویز جنتی، منوچهر تهرانی ومحمود میناکار. دنباله‌این مسابقات همچنان ادامه دارد .

* دوومیدانی

ساعت۳ بعدازظهر دیروز ششمین دوره مسابقات دانشگاهی کشوردر رشته دوومیدانی‌در استادیوم‌ورزشی اهواز افتتاح شد .

خبرنگار ما در اهواز گزارش داد: درمراسم افتتاح مسابقات‌آقای سالور استاندار خوزستان، تیمسار سرلشگر رضوان معاون‌ارتش‌سوم، تیمسار سرلشگر موبد فرمانده لشگر ۹۲ زرهی اهواز، آقای‌دکتر کاظمی رئیس دانشگاه جندی‌شاپور دکتر حقدان مدیر کل وزارت‌علوم وآموزش عالی، مربیان ومسئولین ورزشی دانشگاههای کشوروجمعی از مقامات اداری این استان نیز حضور داشتند . ابتدا مراسم برافراشتن پرچم‌توسط نمایندگان دانشگاه جندیشاپورانجام شد، بعد آقای دکتر کاظمی رئیس دانشگاه جندیشاپور مطالبی بیان داشت،بعد مراسم رژه داوران و دانشجویان ورزشکار دانشگاهها و موسسات عالی کشور انجام شد، وپس ازخیر مقدم آقای‌سالور استاندارخوزستان مسابقات‌آغاز گردید. اولین‌مسابقه دوصدمتر پسران بود ودر نتیجه آقایان تقوی‌از دانشگاه‌جندیشاپور بارکورد ۹ر۱۰ ثانیه، آتور عزیزی ازدانشگاه تبریز بارکورد۱۱ثانیه، مصطفی شریفی ازدانشگاه پهلوی شیراز بارکورد ۲ر۱۱ثانیه وروناله اشلی ازدانشگاه پهلوی، آراسته‌از دانشگاه اصفهان ، جبارزاده از دانشگاه تبریز، آشتیانی ازمدرسه عالی حسابداری بترتیب‌برای‌مسابقه نهائی انتخاب‌شدند .

در دوصد متر دختران: ژانت کهن‌صدق از دانشگاه تهران در ٦ر۱۲ ثانیه،ریتاملکیان ازدانشگاه اصفهان در۵ر۱۳ ثانیه،فرشته‌عصر از دانشگاه تهران، فرشته ناظمی از دانشسرایعالی تهران، صدیقه بدری از دانشسرایعالی تهران ، نوشین پرهام ازمدرسه‌عالی دختران وکبری خاوری از دانشگاه تبریز برای‌شرکت دردور نهائی برگزیده شدند .

دردو چهارصد متر پسران: ثقفی از دانشسرایعالی تهران در ٥٤ ثانیه، طوفانی‌نژاد ازدانشگاه‌پهلوی در٥٤ ثانیه ، ذوالفقار نسب از دانشسرایعالی در ٥ر٥٤ ثانیه ، تحویلدار از دانشگاه جندیشاپور، قره از دانشگاه تهران ، کاروان‌از دانشگاه تهران،نوربخش ازدانشگاه تبریز به‌دور نهائی راه‌یافتند.

دردو ٤۰۰ × ٤ متر امدادی‌پسران: قهرمانان دانشسرایعالی ، دانشگاه تهران ، دانشگاه ملی ، دانشگاه تبریز، دانشگاه اصفهان ، مدرسه عالی بازرگانی ودانشگاه مشهد به ترتیب امتیاز دردور نهائی قرار گرفتند .

در دورنهائی ۱۵۰۰ مترپسران: بابامحمدی ازاصفهان بارکوردچهار دقیقه وبیست وپنج وپنج‌دهم ثانیه، صلاحی از دانشسرایعالی تهران ، جمشیدی ازدانشگاه تبریز،ارمغانی از دانشگاه مشهد ، بیگلری از دانشگاه‌پهلوی وگودرزی‌ازدانشگاه جندیشاپور بترتیب مقامهای اول‌تا ششم‌را بدست آوردند .

پرتاب دیسك دختران : ژولیت گورگیان از موسسه عالی علوم‌و ارتباطات با ۳۳ر٤۷ متر ، الهه شهریاری ازدانشگاه تهران، کیوان غیاثی از دانشگاه پهلوی، پروین سحابی از دانشسرایعالی، هرانوش بنیادیان از اصفهان وفروغ‌رزاقی‌از مدرسه‌عالی دختران به مقام های تاششم دست یافتند .

درپرش ارتفاع پسران : ایرج رزمجو از موسسه عالی علوم و ارتباطات بارکورد۷۵ر۱ متر، محمود قره‌چه‌داغی از دانشگاه تهران، امیر ایزدپناه ازدانشگاه‌تهران، ابراهیم بخت‌شکوهی از دانشگاه تبریز ، غلامعباس جوکار ازدانشگاه جندی شاپور وکامران ایزدپناه‌ازدانشگاه ملی .

در پرتاب نیزه پسران:علی‌خانی از دانشسرایعالی تهران با رکورد ۹۰ر۵۵، یوخانیان از دانشگاه‌ملی، ترابی ازدانشگاه مشهد،قره‌چه‌داغی از دانشگاه تهران، نظریان از دانشگاه‌اصفهان وایرج خلیق از دانشسرایعالی مقامهای اول تاششم را کسب کردند .

* فوتبال درشیراز

دنباله مسابقات فوتبال قهرمانی دانشگاه ها و مدارس عالی کشور که از بعد ازظهر دیروزدراستادیوم حافظیه شیراز آغازگردید همچنان ادامه دارد .

نتایج مسابقاتی که تا آخر وقت دیروز انجام شده است بشرح‌زیر میباشد .

مدرسه عالی پارس با دانشگاه اصفهان نتیجه یك بر یك بنفع طرفین .

بازیکنان دانشگاه مشهدودانشگاه آریامهر با نتیجه مساوی (صفر بر صفر) زمین مسابقه را ترك کردند .

بازیکنان دانشگاه‌تبریز بانتیجه ۲ بر صفر مغلوب بازیکنان‌ورزیده دانشسرایعالی شدند و درآخرین بازی دیروز تیمهای دانشگاه‌تهران و دانشگاه پهلوی بدون رد و بدل کردن گل بمسابقه خود پایان دادند .

بقیه در صفحه ۱۵

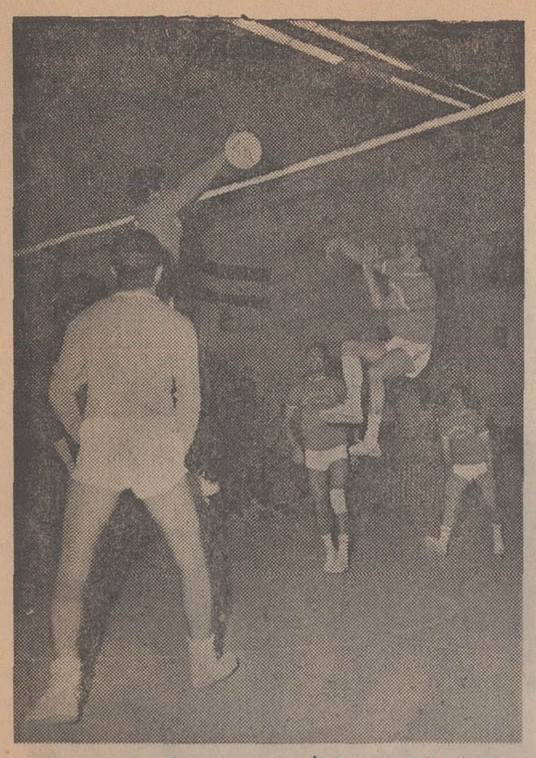

صحنه‌ای از مسابقه والیبال بین تیم‌های دانشگاه اصفهان ودانشگاه جندی‌شاهپور اهواز .

مسلمانان جهان بکنفرانس جده چشم دوخته‌اند

نخستین کنفرانس‌وزیران امور خارجه کشور های‌اسلامی بعد از ظهر دیروز در جده با شرکت هیئت های نمایندگی ۲۲ کشور اسلامی گشایش یافت.

هدف عمده این کنفرانس بررسی جنبه های اجرایی قطعنامه کنفرانس عالی اسلامی رباط و تشکیل دبیر خانه دائمی کشور های اسلامی است.

گزارش های رسیده حاکیست که کنفرانس وزیران خارجه کشور های اسلامی در ساعت پنج بعداز ظهر دیروز در کاخ الحمرابوسیله آقای عبدالهادی بوطالب وزیرامور خارجه مغرب افتتاح شد.

مغرب میزبان سران کشورهای اسلامی در کنفرانس معروف رباط بود و بهمین جهت مراسم افتتاح کنفرانس جده بوسیله وزیر امور خارجه‌مغرب‌صورت گرفت.

رادیو جده اعلام کردکه آقای عمر سقاف وزیر مشاور در امور خارجی عربستان سعودی بریاست کنفرانس جده انتخاب شده‌است.

هنگامی که وزیر خارجه مغرب و سایر وزراء نطقهای افتتاحیه را ایراد میکردند اعلیحضرت ملك فیصل پادشاه عربستان سعودی در یکی از اطاقهای کاخ الحمرا بود ایشان سپس بوسیله آقای عمر سقاف برای‌ایراد نطقی خطاب به وزیران امور خارجه کشور های اسلامی به تالار کنفرانس دعوت شد.

اعلیحضرت ملك فیصل طی نطقی اظهار امیدواری کرد که تصمیمات کنفرانس وزیران خارجه کشور های اسلامی ضامن سعادت و بهبود و رفاه و آسایش کلیه مسلمانان جهان باشد.

پادشاه عربستان سعودی در سخنان خود خطاب به نمایندگان بیست ودو کشور مسلمان جهان که‌در جده گرد آمده‌اند یاد ـ آوری کردند که چشمان تمام مردم جهان و مخصوصا مسلمانان‌و دوستان اسلام اینك به شمادوخته شده است و وظیفه همه ما این است که به امید و آرزو های ملل جهان اسلام پاسخ مثبت‌دهیم. خبرنگار اعزامی ما به‌جده گزارش می‌دهد :

دولتهای عراق ـ سوریه ویمن جنوبی در کنفرانس کشور های اسلامی شرکت ندارند و مقامات عربستان سعودی بااشاره به عدم شرکت این کشورها اظهار داشتند که درهای کنفرانس جده‌بروی‌تمام برادران مسلمان بازاست .

خبرنگار مادر گزارش خودمی‌افزاید :

روزنامه‌های جده اکثرا مقالات اساسی خودرا به تشکیل کنفرانس وزیران خارجه کشورهای اسلامی اختصاص داده‌اند.

روزنامه (البلاد) چاپ جده‌تحت عنوان (صفا ودوستی نه‌اختلاف و جدایی) می‌نویسد: بیش ازیك‌ماه ازموسم حج که‌طی آن مسلمانان جهان ازخداوند خود طلب اتحاد و اتفاق ودوستی کرده‌اند نمیگذردبا توجه باینکه‌مسلمانان همه‌یکسانند امیدواریم خداوند دعای آنها را برای دوستی ویگانگی مستجاب فرماید .

پورنك نماینده‌اعزامی اطلاعات‌بجده مینویسد: که دویست نفرخبرنگار وعکاس وفیلمبردار خارجی برای تهیه گزارشهایی‌از جریان کنفرانس وزیران خارجه کشورهای اسلامی درجده گرد آمده‌اند وسئوال همه آنها این است که‌سرنوشت این کنفرانس چه‌خواهد شد ؟

روزنامه (عکاظ) چاپ‌جده‌نوشته است که کنفرانس وزیران خارجه کشورهای اسلامی هنگامی‌تشکیل می‌شود که‌این کشورها علیه عقاید مخرب وانحرافات فکری به مبارزه شدید دست زده‌اند و ازاین‌رو کنفرانس اسلامی جده وظایف خطیر ومهمی برعهده دارد وامید است که‌این کنفرانس بتواند به اختلافات وجدایی‌ها پایان دهد و دوستی واتحاد را جایگزین آن سازد تادیگر بیگانه‌پرستان نتوانند ازآب گل‌آلود ماهی بگیرند .

* تحقیر اسلام

جده‌ـ رویتر‌ـ ملك‌فیصل‌پادشاه عربستان سعودی به وزرای خارجه ۲۲ کشور اسلامی که برای‌شرکت در کنفرانس وزرای خارجه کشور های اسلامی درجده گرد آمده‌اند گفت که سرنوشت فلسطین و اورشلیم رامورد بحث وبررسی‌قرار دهند وی گفت : عمل اسرائیل اسلام‌را تحقیر کرده وبه شئونات آن لطمه وارد ساخته است .

پادشاه سعودی خطاب به‌وزرای خارجه کشورهای اسلامی شرکت کننده در کنفرانس گفت:تاکنون هیچگاه‌سابقه نداشته که‌هیچ‌مذهبی مانند اسلام مورد حمله وبی‌حرمتی قرار گیرد آنها (اسرائیلی ها) حرم‌الشریف را بعنوان مرکزاعمال غیراخلاقی خود مورد استفاده قرار داده‌اند. ملك‌فیصل که‌دراجلاسیه کنفرانس دو روزه وزرای خارجه کشورهای اسلامی صحبت‌میداشت گفت: اقدام اسرائیل به منظور تحقیر ما صورت گرفته‌وبه‌شئونات ما لطمه زده است .

الحرم‌الشریف در شهر قدیم اورشلیم قرار دارد که متعاقب جنك ۱۹٦۷ به‌اشغال اسرائیل در آمده است.. دراین منطقه تعدادی از اماکن مقدسه اسلامی از جمله مسجدالاقصی قرار گرفته است .

در کنفرانس وزرای خارجه کشور های اسلامی اردشیر زاهدی وزیر امور خارجه ایران ریاست هیئت نمایندگی ایران رابعهده دارد .

پس از گشایش، کنفرانس نخستین جلسه سری خودرا آغاز کرد که بمدت سه‌ساعت‌ونیم بطول‌انجامید. رادیو جده که اخبار مربوط به کنفرانس را پخش می کرد اعلام کرد که جلسه بعدی بفردا (بامداد امروز) موکول گردیده است .

مسئله دوم مورد بحث و بررسی کنفرانس وزرای خارجه اسلامی مسئله‌ای است که از پیش‌اختلاف نظر آشکاری در باره آن بین نمایندگان شرکت کننده بروز کرده است. کشورهای محافظه‌کار علاقمندند که یك‌دبیر کلی دائمی اسلامی درجده یا درباط تشکیل شود در حالی که کشورهای چپی نسبت باین مسئله خونسردی وبی تفاوتی نشان می‌دهند .

مصر نسبت به‌طرح ایجاد این دبیر کلی نظر مساعد دارد لیکن می‌خواهد که مراکز وادارات‌آن در قاهره مستقر گردد .

کار اصلی کنفرانس ایجاد هماهنگی بین سیاست‌های کشور- های شرکت کننده در کنفرانس در اعمال فشارهای سیاسی‌باسرائیل دربازگرداندن فلسطین به اعراب وبازگرداندن اماکن مقدسه‌اسلامی شهر قدیم اورشلیم به اعراب است .

هنگام برگزاری نخستین جلسه کنفرانس عدم حضور سوریه،عراق ویمن جنوبی در بین کشور های شرکت کننده بوضوح مشهود بود.

عربستان سعودی که بانی و سازمان‌دهنده کنفرانس است‌برای موفقیت کنفرانس به تلاشی عظیم دست زده‌است. این کشور گروهی از کارشناسان مراکشی را برای کمك به سازمان دادن کنفرانس دعوت کرده است .بدین منظور پرچم‌های کشورهای شرکت‌کننده در خیابانهای اصلی جده باهتزاز درآمده وهتل‌های محل اقامت نمایندگان بسبك بدیعی آرایش یافته‌اند .

پوسترهائی که‌برروی آنهاجمله «لطف خداوند شامل کنفرانس‌باد» از نمایندگان افغانستان، الجزیره، کامرون، مصر، ایران، اندونزی، اردن، زامبیا، کویت، لبنان، لیبی، مالزی،موریتانیا،مراکش، نیجریه، پاکستان، سنگال،سومالی، سودان، تونس، ترکیه ویمن استقبال کرد. این نخستین کنفرانس بین‌المللی است که‌درجده تشکیل میشود .

موافق

نمایندگان شرکت کننده در کنفرانس وزیران خارجه کشور های اسلامی‌نطق افتتاحیه‌ملك‌فیصل پادشاه عربستان سعودی را بطور کلی بانظر مساعد تلقی کردند .

آقای اردشیر زاهدی وزیر امور خارجه ایران اظهار داشت که با پیام ملك‌فیصل در مورد پشتیبانی بدون قیدوشرط ازسازمان مقاومت فلسطین موافق است .

نماینده پاکستان از نطق‌ملك‌فیصل بعنوان یك «سخنرانی واقع‌بینانه» استقبال کرد و گفت ما کاملا با این مسئله که‌کنفرانس درمذاکرات خود باید تصمیمات عملی اتخاذ کند موافقیم زیراقطعنامه‌های کنفرانس رباط ما را باین‌کار موظف‌میدارد.

نماینده ترکیه بنوبه خود گفت که سخنان ملك‌فیصل ووزیرامور خارجه او یك حقیقت اسفناك را منعکس میکند .

نمایندگان کشور های عربی نیز سخنان ملك‌فیصل و عمرسقاف‌وزیر امور خارجه عربستان سعودی را رضایت‌بخش تلقی کردند .

وزیر امور خارجه لیبی گفت ما آرزومیکنیم که‌درخواست‌ملك‌فیصل درباره بسیج منابع کلیه کشورهای عربی ومسلمان‌برای آزادی‌سرزمین های اشغال شده عربی و اماکن مقدسه اسلامی اورشلیم موردقبول همه این کشور ها قرار گیرد .

برندگان جوایز بزرگ

دومین سری بلیطهای اعانه‌ملی مخصوص نوروز

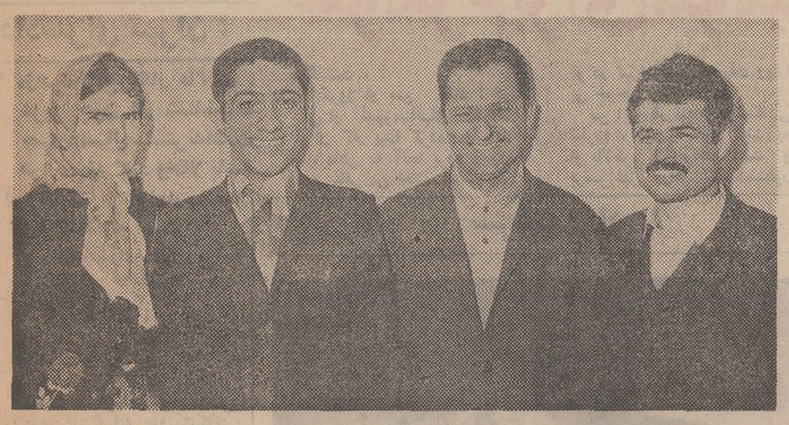

بانو بلقیس مسگریان‌و آقایان جبار منوچهری ، غلامرضا ثلبی و غلامرضا مجریان باشرکت هم‌بلیط اعانه ملی خریدند و برنده جایزه ممتاز ۳۰۰ هزار تومانی شدند.

بقیه‌ازصفحه اول

جایزه ۳۰۰ هزار تومانی دومین سری بلیط های اعانه‌ملی‌مخصوص نوروز نصیب چهارنفر از اهالی بندرگز که‌باشرکت هم بلیطاعانه ملی خریده بودند گردید این‌چهار نفر عبارتند از بانوبلقیس‌مسگریان و آقایان جبار منوچهری ،غلامرضا ثلبی و غلامرضا مجریان . همچنین آقای سبزعلی محمدی پیشه‌ور ساکن اهواز علاوه بر دریافت ۵۰ هزار ریال جایزه نقدی قهرمان شانس شدو یك پیکان‌پرازاسکناس نیز تحویل گرفت .

سایر برندگان

آقای غلامرضا ابوطالبی پیشه‌ور ساکن تهران برنده یك میلیون و پانصد هزار ریالی، دوشیزه عذا اعظمی ، آقای عباسعلی ولی‌وآقای اصغر اسماعیلی دانش آموزان ساکن تهران برنده هفتصد هزار ریالی .

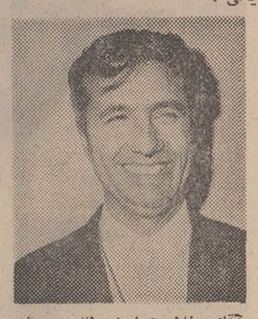

آقای غلامرضا ابوطالبی برنده جایزه یك میلیون و پانصد هزار ریالی .

آقایان علی اکبر انتقه‌چی و پرویز فیض کارمندان ساکن‌تهران برنده هفتصد هزار ریالی آقای زرژ شاه میرزا پیشه‌ور ساکن‌تهران برنده سیصدو پنجاه هزارریالی .

آقای شعبانعلی رحمتی ساکن تهران برنده پانصد هزار ریالی.

بانو ملوك حسین زاده قدیمی آموزگار ساکن تهران برنده پانصد هزار ریالی .

آقای خلیل حسین زاده کارگر ساکن تهران برنده دویست و پنجاه هزار ریالی .

آقای حسن عیدی پیشه‌ور ساکن لولیان برنده سیصد هزار ریالی .

آقای صفرالله جلیلوند پیشه‌ور ساکن تهران برنده یکصد هزار ریالی .

آقای جعفر علوی ساکن جلفا برنده یکصد هزار ریالی .

آقای ارتیوش بدلیان کارمند ساکن تهران برنده پنجاه هزار ریالی.

آقای حسین مختاری بنا ساکن تهران برنده پنجاه هزار ریالی .

آقای اصغربرمجروجواد کورش‌فر رانندگان ساکن‌تهران‌برندگان پنجاه هزار ریالی .

آقای محمد افراسیاب کارگر ساکن تهران برنده پنجاه هزار ریالی .

آقای فرهاد انالوئی دانشجو ساکن تهران برنده پنجاه هزار ریالی .

آقای علی شهبازی کارارساکن تهران برنده پنجاه هزار ریالی .

بانو اصطفاو بتول‌سجادی‌خانه‌دار ساکن تهران برنده پنجاه هزار ریالی.

آقای داود بهرام زاده ساکن تهران برنده پنجاه هزار ریالی .

آقای حسین جلیلی‌صراف‌ساکن تهران برنده پنجاه هزار ریالی .

آقای سیروس رشیدی پیشه‌ور ساکن کرمان برنده پنجاه هزار ریالی .

آقای رشید عزیزی و علی‌درویشیان پیشه‌وران ساکن سقز برنده پنجاه هزار ریالی .

آقای سبزعلی محمد پیشه‌ورساکن اهواز برنده پنجاه هزار ریالی .

آقای جعفر بنی‌بشر دانش آموز ساکن سنندج برنده پنجاه هزار ریالی .

آقای حسن موحد اردکانی کارمند ساکن اصفهان برنده پنجاه هزار ریالی آقای غلامرضا آغایلی آموزگار ساکن اهواز برندگان پنجاه هزار ریالی .

آقای یوسفعلی شمشادی کارگر ساکن فومن برنده پنجاه‌هزارریالی

آقای مصطفی رساکارمندساکن تهران برنده پنجاه هزار ریالی .

آقای حسین حسین زاده دانش آموز ساکن تهران برنده پنجاه هزار ریالی .

آقای سید ابراهیم سابعی‌برنده پنجاه هزار ریالی .

آقای جعفر رام و محمد نیساری کارمند ساکن برازجان برنده‌پنجاه هزار ریالی .

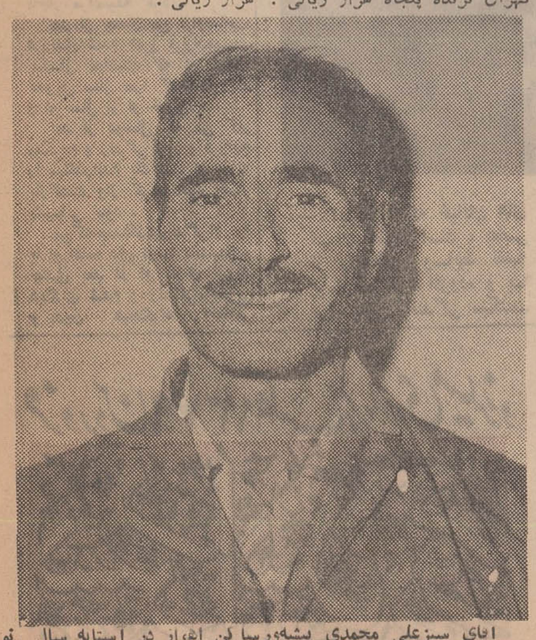

آقای سبزعلی محمدی پیشه‌ورساکن اهواز در آستانه سال نو علاوه بر دریافت پنجاه هزار ریال‌جایزه نقدی قهرمان شانس شدو یك پیکان پر از اسکناس تحویل گرفت .

در بازدید مدیرکل آموزش وپرورش کرمان

چندتن ازمعلمین جیرفت تشویق شدند

چند روز پیش آقای حافظی رئیس‌اداره آموزش‌وپرورش‌جیرفت پیرامون امورفرهنگی این شهرستان اطلاعاتی در اختیارخبرنگار ما گذاشت. آقای حافظی‌درپاسخ این‌سئوال که هدف ازتشکیل اردوی‌ورزشی شهرستان ها در جیرفت‌چه‌بوده‌است ؟ اظهارداشت:

ـتقویت آرمان های ورزشی‌در نسل جوان‌وایجاد روح مبارزه ودرعین‌حال آشنائی هرچه‌بیشتر وایجاد صمیمیت ویگانگی‌بین آنها . در مورد مسافرت‌آقای طاهری مدیر کل آموزش‌وپرورش استان کرمان به‌جیرفت، آقای حافظی گفت:

ـآقای طاهری علاوه برآنکه مسابقات ورزشی‌راگشود ، از مدراس‌وطرز کار معلمین‌وپیشرفت محصلین نیز بازدید کرد . ایشان به تناوب از آموزشگاه های جیرفت ـبدون اطلاع قبلی‌ـ بازدیدمیکند وبرای رفع مشکلات آموزشی دستورات‌لازم راصادر مینماید . در مسافرت اخیرنیز چندتن از معلمین فعال را مورد تشویق قرارداد . ضمنابایدعرض کنم که هزینه اردوی ورزشی هر شهرستان راخودشهرستان ها تامین کرده بودند. دراین مسابقات که‌بانظم وترتیب خاصی انجام گردید ورزشکاران سیرجان مقام اول را بدست آوردندو دختران ورزشکار جیرفت مقام دوم‌وپسران مقام‌چهارم را احراز کردند . علت‌اینست که دختران هنگام فراغت بتمرین می‌پردازند ولی‌پسران‌اکثرابخانواده های خود کمك میکنند وفرصتی برای‌تمرین های ورزشی‌ندارند. البته کادر مربیان ورزش جیرفت ناقص‌است و جا دارد مقامات مسئول برای تکمیل آن اقدام نمایند. استادیوم ورزشی‌این شهر نیز به علت عدم‌بودجه ناقص مانده و تقاضای ورزشکاران ، تامین بودجه جهت تکمیل آن می‌باشد.

تجدید آگهی مناقصه

شماره ٤ـ مورخ ۲٤ر۱۲ر٤۸

آمادگاه ۱۰۱ صحرائی کرمانشاه حمل بارسال ٤۹ رابرابربرك مشخصات وشرایط ،موجود بمناقصه می گذارد داوطلبان میتوانند همه‌روزه با مراجعه به بخش خریدآمادگاه‌واقع در جاده طاق‌بستان واخذبرك شرایطو مشخصات ونمونه قرارداد پیشنهاد خود را بر طبق مفاد مندرجه دربرك شرایط تنظیم‌وتاساعت ۹ صبح روز ۱۸ر۱ر٤۹ بدفتر بخش خرید آمادگاه تسلیم‌ورسید دریافت دارند. م‌الف ٤۹٤

آمادگاه ۱۰۱ صحرائی کرمانشاه

آ ـ ۲۲۰

تجدید آگهی مسابقه تهیه پیکره شاهنشاه آریامهر

شهرداری بم تهیه یك‌پیکره برنزی ایستاده شاهنشاه آریامهر راکه قرار است در یکی از میدانهای شهرستان بم نصب گردد میان هنرمندان پیکرساز بمسابقه میگذارد نقشه میدان دروزارت فرهنك و هنر فنی اداره کل آفرینش هنری وادبی موجود است وشرکت کنندگان میتوانند بادریافت آن اقدام به‌تهیه ماکت بشرح زیر بنمایند .

۱ـ بلندی پیکره ۲ر۲ متر

۲ـ ماکت های تهیه‌شده همراه با طرح پایه پیکره باید تاچهل وپنج روز از تاریخ نشراین آگهی بدفتر فنی اداره کل‌آفرینش هنری وادبی تحویل گردد .

۳ـ بلندی ماکت های تهیه شده نباید از یك متر کمتر یا بیشتر باشد .

٤ـمیاز شهرداری بم و برنده تهیه ماکت که کمیسیون‌نصب مجسمه و بناهای یادبود وزارت فرهنك و هنر تعیین خواهد نمود قراردادی برای تهیه و حمل و نصب پیکره بسته خواهد شد ساختمان پایه پیکره و قسمت های دیگر بیرامون بعهده‌شهرداری بم خواهد بود .

جعفر پیدایش شهردار بم

آ ـ ۳ آ ـ ۱٦٤

کلاس و

نجاری با چکش سرزنش را شکست!

«مارگریت» میخواست به آبادان برود ، ولی شوهرش مخالف بود

در آخرین ساعات سال گذشته در خیابان خواجه‌نظام‌الملك کوچه نوروزی ، مرد چهل و هفت ساله‌ای بنام « مسروب غول عزیزی » در آشپزخانه منزلش با چکش سر همسرش « مارگریت حقیان»را بسختی مجروح نمود و سپس خودرا بکلانتری معرفی کرد.

پس از رفتن « مسروب» به کلانتری براثر فریاد « مارگریت » همسایه‌ها بکمکش شتافتند و اورا در حالیکه غرق در خون بود ، به بیمارستان سینا رسانیدند .

« مسروب » بخبرنگار ما گفت : بیست سال قبل‌دررضائیه‌با«مارگریت» که دختر عمویم میباشد ، ازدواج کردم و اکنون از او چهار فرزنددارم که بزرگترین آنها ۱۹ ساله و کوچکترینشان چهار ساله میباشد.

من و «مارگریت » از مدتها قبل باهم اختلاف داشتیم . چهار سال قبل از رضائیه به تهران آمدم و در اینجا بشغل خود که نجاری است ادامه دادم .

میخواست به آبادان برود

وی افزود : قبل از وقوع حادثه‌من در منزل‌استراحت میکردم«مارگریت» بمن گفت که میخواهد به‌آبادان‌برود و میخواست بچه چهار ساله‌ام را نیز با خودش ببرد . اما من مخالفت‌کردم و به او گفتم اگر میخواهد به آبادان برود ، نبایستی بچه را باخود ببرد .ولی مارگریت بمن گفت که دیگر نمیخواهد پیش من بماند و با من زندگی کند و اگر به آبادان برود ، دیگر باز نخواهد گشت .

وی باز اصرار کرد که بچه را با خودش ببرد ، ولی بامخالفت‌شدید من روبرو شد ودر اینموقع شروع به‌فحاشی کرد.من‌سعی کردم‌خونسردی خود را حفظ کنم.ولی « مارگریت » دست از ناسزا گفتن برنداشت ودر نتیجه عصبانی‌شدم‌وبسراغ«مارگریت» که در آشپزخانه مشغول شستن‌ظرف بود ، رفتم ، اما او بادیدن من بیشتر زبان بناسزاگوئی گشود و منهم بی‌مقدمه چکشی را که در آنجا بود برداشتم و محکم بسرش کوبیدم واز خانه بیرون آمدم و خود را بکلانتری معرفی کردم .

گزارش خبرنگار ما حاکیست بر اثر ضربه‌ای که برسر«مارگریت » وارد آمده است ، استخوان جمجمه سرش شکسته ووی‌هم اکنون در بیمارستان سینا بستریست .

«مسروب»

«مارگریت»

حادثه رانندگی در شاهی یکنفر را کشت

در حادثه رانندگی شاهی عابری بنام احمد میرآبی کاستر کلائی کشته شد .

خبرنگار ما در شاهی گزارش داد:بعداز ظهردیروز اتومبیل شماره ۹۷۳۳۳ - تهران الف برانندگی محمد رضا ذبیحی هنگامی که با سرعت زیاد در خیابان‌تهران‌شاهی حرکت میکرد ، از مسیر اصلی خود خارج ووارد پیاده‌رو گردیدو پس‌ازبرخورد با تابلوی عکاسی با احمد میرآبی کاستر کلائی تصادف کرد وموجب مرك‌او گردید. راننده که پس‌از تصادف متواری شده بود ، توسط مامورین شهربانی دستگیر شد .

«قیمه‌فاسد» ۶۷ نفررا مسموم کرد

شصت‌وهفت نفر از اهالی «بیمارسرا»ی رشت براثر خوردن قیمه فاسد مسموم شدند . مسمومین برای‌مداوا بدرمانگاه منتقل شدند وتحت درمان قرار گرفتند .

شصت‌و چهار نفر ازمسمومین پس‌از انجام‌معالجات مقدماتی مرخص شدند . ولی سه نفر از مسمومین که حال آنها وخیم است ، هنوز دردرمانگاه بستری می باشند و تحت درمان قرار دارند .

کاظم نظری در تصادف درگذشت

خبرنگار ما در شهسوار گزارش داد : بعداز ظهر دیروز اتومبیل شماره ۷۶۲۸۹- تهران‌الف‌برانندگی محمد مهدی بختیاری که از شهسوار عازم رامسر بود با پسربچه ۵ ساله‌ای بنام کاظم نظری تصادف کرد .

در این حادثه کاظم نظری درگذشت و کاردان فنی که از محل حادثه دیدن کرد ، علت تصادف را سرعت زیاد راننده تشخیص داد .

ایرج رستمی وحسن پرهیزکار سارقین فرش درپاسگاه ژاندارمری‌مهرآباد شمالی بااموال‌مسروقه

اختلاف ۱۰ ساله برسر یک درخت!

پیرمرد هفتاد ساله‌ای که برای شکایت از دست همسایه‌اش بدادگستری مراجعه کرده بود ، به خبرنگارما گفت: نمیخواهم بعداز من بین فرزندان‌ما زدوخورد بشود و احیانا اتفاق سوئی روی دهد .

دوکشاورز برسر تصاحب درختی که بین زمینشان قرار گرفته بود، مدت ده سال‌باهم جدال داشتندتا اینکه کارشان بدادگستری کشید .

محرم‌علی صاحب این درخت که پیرمرد هفتاد ساله‌ای‌است هنگامیکه در دادگستری سراغ اطاق دادستان را میگرفت‌به خبرنگارما برخورد وماجرا را اینطور شرح داد: چهل سال‌پیش درخت‌گردوئی در انتهای مزرعه خود کاشتم تا مرزی میان زمین من و همسایه‌ام باشد و هنگام برداشت محصول اختلافی میان ما بوجود نیاید . ولی هرگزبفکرم نرسیدکه روزی برسر تصاحب‌این درخت ، کارمان بدادگستری بکشد !

محرمعلی گفت: زمین من در روستای«آباده» درنزدیکی همدان است. این زمین از پدرم بمن ارث رسیده و من هم باید آنرا برای فرزندان خود بگذارم

این زمین طوری قرار گرفته که یك سمت آن روی کوه است و نمیشود حدود آنرا تعیین کرد . بهمین علت‌بود که من سالها پیش آن‌درخت راکاشتم ، تا حدود و ثغور زمینم معلوم شود.

اینك ، این درخت گردو بزرك وبارور شده و هر سال که من برای چیدن گردوی آن میروم ، برسر تصاحب گردوها میان من و همسایه‌ام نزاع وزدوخورد پیش می‌آید.

اینك که فرزندان من و همسایه‌ام بزرك شده‌اند ، میترسم مبادا در آینده‌وجود این درخت باعث‌شود که‌میان آنها اتفاق‌سوئی رخ دهد و مرا نفرین نمایند و بهمین جهت امروز بدادگستری آمده‌ام تا قانون تکلیف مارا معلوم کند.

جوان عاشقی باخوردن تریاك دست بخودکشی زد!

«مریم‌را بحد پرستش دوست داشتم ووقتی که شنیدم‌برای او خواستگار آمده و قرار است ویرا عروس کنند ، از زندگی سیر شدم و به قصد خودکشی مقداری‌تریاك خوردم . ولی مادرم که‌متوجه حال غیرعادی من شده بود ، بلافاصله دست بکار شد و مرا به بیمارستان رساند و اینك که زندگی دوباره باز یافته‌ام از کرده خود پشیمانم و متاسفم که چرا عجولانه دست به اینکار زده‌ام !»

مطالب بالا را جوانی بنام حسین امامی ۱۹ ساله که در بیمارستان‌بستری شده‌بود به خبرنگار ما در اصفهان اظهار داشت و در پایان گفت: از قول‌من‌بهمه جوانان‌بگوئید زندگی خود را بخاطر این حرفها تباه نکنند و عاقبت اندیش باشند !

سارقین ، فرشهای مسروقه را زیرخاك مدفون کرده بودند!

*** مامورین ژاندارمری پاسگاه مهرآباد سارقین را که در خرابه‌ای نشسته ومشغول صحبت بودند، دستگیر کردند**

سارقین فرش های‌مسروقه را در زیر خاك مخفی کرده و خودشان‌نیز بعنوان کارگر در آفتاب خوابیده بودند، که به وسیله مامورین ژاندارمری مورد سوءظن‌قرار گرفته و دستگیر شدند.

روز گذشته مامورین گشت ژاندارمری مهرآباد شمالی ضمن گشت دربیابان های اطرات‌اتوبان متوجه شدند که دو جوان نوزده‌و بیست‌و پنج ساله در خرابه روی زمین خوابیده‌اند.

کمرم درد گرفت !

مامورین ژاندارمری این دو جوان را زیرنظر گرفتند و متوجه شدند که آنها سرگرم گفتگو با هم هستند و یکی از آنها بدیگری می گوید فرش بزرگی بود وحمل آن خیلی سخت بود ، کمرم‌درد گرفت !

مامورین مطمئن شدند که این دو جوان دست به سرقت زده‌اند و آندو را دستگیر و به پاسگاه ژاندارمری بردند.

درپاسگاه ژاندارمری‌آن دوخود را حسن رسولی‌و ایرج‌پرهیزکار معرفی کردند و ابتدا منکر سرقت شدند . اما در تحقیقات بعدی‌آنها اعتراف کردند که تعداد چهارتخته فرش از خیابان شادمان سرقت کرده و درزیر خاك پنهان کرده‌اند و حاضر شدند محل اختفای فرش‌های مسروقه‌را بمامورین‌نشان دهند.

فرش ها را از زیر خاك بیرون آوردند و پرونده این دو جوان‌به دادسرای تهران فرستاده شد و بازپرس کشیك دادسرای تهران آن دو را بازداشت کرد.

این واقعه در تهران اتفاق افتاد

دعوای دوخانم شیک‌پوش برسر یک کیف!

دعوای جالب‌دو خانم‌شیک‌پوش برسر خرید کیف ، روز گذشته در یکی از خیابان های مرکزی شهرآن قدر بالا گرفت که براثر ازدحام مردم ، برای عبور و مرور آن خیابان قطع شد و این واقعه تا مدتی موضوع صحبت مردم و مغازه‌داران شده بود.

خبرنگار ما که شاهداین واقعه‌بود، چنین گزارش داد: دوخانم که هر کدام‌بطرزجالبی آرایش کرده بودند به یك مغازه کیف و کفش فروشی مراجعه کردند و هرکدام خواستار خرید یك نوع کیف بخصوص که فقط یکی از آنها در مغازه موجود بود ، شدند.

فروشنده کیف را به یکی از آنها داد و بدیگری گفت که روزبعد، در اولین فرصت از همان نوع کیفت برایش خواهد آورد .

این عمل فروشنده مغازه باعث شد که حس حسادت خانم دیگر تحریك شده و به فروشنده اعتراض نماید و کیف رابزوراز دست دیگری بگیرد !

جدال این دو خانم از همین جا شروع شد . این دو خانم باکشیدن موی سر یکدیگر باهم گلاویز شدند و کار بالا گرفت و فروشنده مغازه که قادر به جداکردن آنها نبود ، به خیابان آمدو از چندخانم‌عابر کمك‌خواست

دراین موقع ازدحام‌جمعیت باعث بند آمدن راه شده‌بود با کمك اهل محل و سایر مغازه‌داران آنها از هم‌جدا شدند و فروشنده از فروش کیف به آنها منصرف شد و مدتی درمغازه خود راپائین کشید تاجمعیت‌متفرق شوند.

قاچاقچیانیکه دستگیر شدند

همانطوریکه قبلا اطلاع داده شد دو تن از قاچاقچیان سابقه‌دار هروئین توسط مامورین مبارزه با مواد مخدر شهربانی تبریز با ۱۵٫۵ گرم هروئین دستگیر شدند و باپرونده متشکله بدادگاه نظامی تحویل گردیدند .

در عکس بالا قاچاقچیان مزبور دیده میشوند که‌از راست بچپ‌عبارتند از : بیوك نوروزی و عباس تهباشی .

یکی ازحوادث نادر ایام عیدکه دررشت اتفاق افتاد

«مینی‌ژوپ» ضمیمه پرونده شد!

عاشق درکوی «آشتی - کنان» معشوقه خودرا در آغوش کشید و معشوقه خجالت زده و هراسان . هنگامیکه خواست پا به فراربگذارد، «مینی‌ژوپ» از تنش بیرون آمدونیمه لخت شد !

گزارش خبرنگار مادر رشت حاکیست : «فرداد » که عاشق‌دختری از اهالی رشت بود و بهیچوجه امید به وصال او نداشت ، روز گذشته در پی یك تصمیم جنون‌آمیزی درکوی «آشتی کنان» این شهر راه را بر معشوقه خود بست و دربرابر چشمان حیرت زده عابرین‌او را سخت در آغوش گرفت! دختر که خجلت زده‌شده بودتلاش کرد تا از چنك معشوقه فرار کند و در این کشا کش «مینی ژوپ» وی کنده شد و بزمین افتاد ،و دختر که خود را نیمه لخت مشاهده کرد ، هراسان در خیابانها بنای دویدن را گذاشت تا اینکه سر انجام مردی بنام «آقاجان سیدی» که در حال عبور از همان منطقه بود با بارانی خویش بدن نیمه عریان این دختر خانم را پوشاند و اورا به منزلش رساند.

با دخالت مامورین انتظامی «فرداد» دستگیر شد و به دادسرای رشت‌تحویل گردید ضمیمه پرونده این عاشق سرگشته «مینی‌ژوپ»معشوقه که در وسط کوچه افتاده بود بعنوان مدرك جرم‌تحویل مقامات قضائی گردید.

اتومبیلی که حادثه آفرید!

در شماره گذشته اطلاع داده‌شد اتومبیل‌سواری شماره ۶۶۹۶۷ تهران ب برانندگی عباسعلی حاج هاشمی هنگام حرکت در جاده یزد با تانکر شماره۱۶۶۱۵اصفهان‌تصادف کرد ودرنتیجه راننده‌اتومبیل سواری کشته شد.

این عکس اتومبیل مزبور را پس‌از تصادف نشان‌میدهد.

شوهرم برای سومین بار فرار کرده است!

شکایت یك زن به دادسرای تهران :

*** «زهرا» بخبرنگار ماگفت : عزیز چون در شناسنامه چهارده‌سال بیشتر نداشت مرا صیغه کرد وحالا باسه فرزند که از او دارم، مرا کنها گذاشته است**

زنی‌بدادسرای تهران مراجعه واز شوهر فراری خودشکایت کرد !

خبرنگار ما این واقعه را چنین گزارش کرد : زهرا ۲۵ ساله در حالیکه بچه شیرخوارش را بغل داشت و دست دو فرزند خرد سالش‌را دردست گرفته بود شکایتی تسلیم دادسرای تهران کرد و اظهار داشت که ۶ سال است ازدواج کرده و در تمام این مدت همسرش را بیش از چند بارندیده است .

زهرا بخبرنگار ما گفت : چند سال پیش با « عزیز » زن و شوهر شدیم . چون سن شوهرم با شناسنامه‌اش یکی نبود و هنگام‌ازدواج‌درشناسنامه بیش از چهارده سال نداشت ناچار مراصیغه کرد .

بعد از چندی من ازاوصاحب فرزندی شدم هنوز فرزندمان یکسال نداشت که او هنگام تحویل سال مرا گذاشت‌ورفت و دو سال از او خبری نشد !

بعد از دوسال که من کار میکردم و زندگی خود و فرزندم را میگذراندم یك شب او بخانه بازگشت واز کرده خود اظهار پشیمانی نمود .

من که‌قصدداشتم‌زندگی‌ام را با او ادامه دهم او را بخشیدم و چندی بعد از او دارای فرزند دیگری شدم و زندگی‌مابخوبی و بدون هیچگونه اختلافی میگذشت .

یکروز او بمن گفت : در یکی از شهرستانهای اطراف تهران کار پیدا کرده‌ام و باید چند ماهی به آنجا بروم وچون وضع مالی من فعلامساعدنیست، تو در تهران بمان او رفت ومارا بی خرجی گذاشت .

من این بار نیز از اوشکایتی نکردم . چون با خود گفتم که او بالاخره باز خواهد گشت و برسر عقل خواهد آمد.همینطور هم شد و بالاخره او برگشت .

زهرا سپس گفت : این‌بار که من به دادسرا شکایت میکنم ، جریان فرار شوهرم برای سومین مرتبه تکرار شده و من دیگر قادرنیستم‌بزندگی‌ام با او ادامه بدهم . چون فرزند دیگری بر فرزندانم اضافه‌شده است و حالا باید علاوه‌برمخارج خودم ، زندگی سه فرزندم را نیز تامین کنم و این برای من مشکل است .

سرعت زیاد

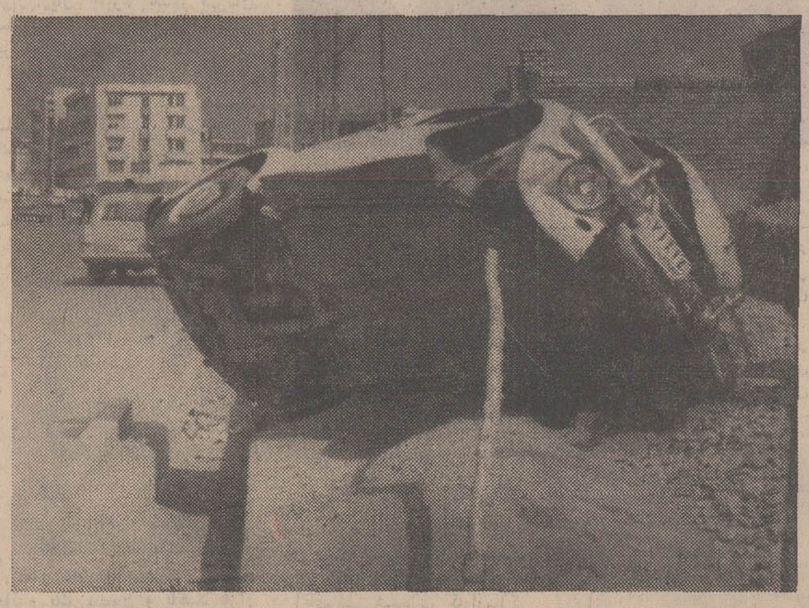

اینروزها که خیابان های تهران خلوت است ، بعضی از رانندگان وسایط نقلیه برسرعت خود افزوده و با بی‌احتیاطی رانندگی میکنند.

این بی‌احتیاطی و سرعت زیاد طبیعی است که خالی‌از خطر نخواهد بود و حوادثی بار خواهد آورد که موجب پشیمانی خواهد شد .

عکس بالا اتومبیلی را نشان میدهد که دریکی از خیابان های تهران که اینروزها برخلاف معمول خلوت است براثر سرعت و بی‌احتیاطی، کنترل از دست راننده خارج شده و پس از انحراف‌بسمت چپ خیابان در پیاده‌رو واژگون شده‌است . خوشبختانه این حادثه‌تلفاتی نداشت .

جنازه میلیونر گرگانی

بهزینه شهرداری بخاك سپرده شد

جسد یك میلیونر گرگانی که پانزده روزپیش درمنزل‌مسکونی‌اش براثر سکته قلبی فوت کرده بود، وسیله همسایگانش کشف وپس‌از انجام تشریفات قانونی به‌خاك‌سپرده شد، از منزل این مرد که کارمند باز نشسته آموزش و پرورش بود، حدود سه میلیون و چهارصد و بیست و نه هزار و یکصد ریال وجه‌نقد ومقدار زیادی اسناد‌واوراق بهادار بارزش چند میلیون‌ریال به دست آمد، بااینحال جسد این‌مرد به‌هزینه شهرداری گرگان دفن گردید !

خبرنگارما در گرگان گزارش داد : همسایگان‌این‌مرد که «احمد قاضی‌مرادی» نام دارداز چندی‌پیش متوجه شدند که چراغهای منزل‌او شبانه‌روز روشن است . ضمنا بوی تعفن سراسر محله را فرا گرفته به‌حساب «احمد قاضی مرادی» در بانك منظور گردیده است و در صورتی که ورثه و شناخته‌نشوند اموال و دارائی او بنفع دولت ضبط میگردد .

ضمنا کسی برای تحویل جنازه «احمد» حاضر نشد و معلوم گردید که‌اصولا او در زندگی‌اش مرد تنهائی بوده است و بدین ترتیب جنازه میلیونر گرگانی بهزینه شهرداری گرگان‌بخاك سپرده‌شد

بدستور آقای همایون سال بازپرس شعبه‌سوم‌دادسرای گرگان کلیه حسابهای متوفی در بانکها بسته شد .

تریاك در «قالپاق» اتومبیل!

بدهکاربرای اینکه طلبکار خودرا به زندان بیندازد ، دست به‌طرح نقشه شیطانی زد !

از داخل «قالپاق» یك اتومبیل سواری ۱۴۰ گرم تریاك کشف شد و مامورین ژاندارمری ضمن تحقیق در این باره دریافتند شخصی دیگری بخاطر اینکه صاحب اتومبیل سواری را بزندان بیندازد و بدهی خود را به او ندهد ، دست به‌چنین کاری زده است !

روز گذشته شخص ناشناسی تلفنی به‌سرکار استوار صدررئیس پاسگاه ژاندارمری نیروی هوائی اطلاع داد که شخصی بنام «فرامرز قدرت» از کاشان به تهران آمده ودر داخل‌قالپاقهای اتومبیلش‌مقدار زیادی تریاك پنهان کرده است .

تریاك «در قالپاق» !

ناشناس محل‌توقف اتومبیل‌سواری رابرئیس پاسگاه ژاندارمری‌نشان داد و مامورین بلافاصله بخیابان پرواز واقع در خیابان فرح‌آباد‌ژاله رفتند و اتومبیل سواری شماره ۶۲۹۴۶ تهران «ب» را با همان مشخصاتی که ناشناس داده بود ، پیدا کردند.

ماموران ژاندارمری ضمن بازرسی از داخل قالپاق این اتومبیل‌مقدار ۱۴۰گرم تریاك بدست آوردندو مالك اتومبیل را دستگیرساختند.

فرامرز در پاسگاه‌از وجودتریاك در داخل قالپاق اتومبیلش اظهار بی‌اطلاعی کردو گفت : من‌تاکنون رنك تریاك را ندیده‌ام .

در بازجوئی‌های بعدی معلوم‌شد که فرامرزاز کاشان‌به تهران‌آمده تا طلب خود را از شخصی که‌تلفن کرده است بگیرد و چون بدهکار نتوانسته پول فرامرز را بپردازد، مقداری تریاك در داخل قالپاق اتومبیل او گذاشته وسپس جریان را تلفنی بپاسگاه ژاندارمری اطلاع داده است.

ماموران ژاندارمری اکنون در صدد دستگیری بدهکار فرامرز هستند که این توطئه را چیده و به پاسگاه تلفن کرده بود.

برای نخستین بار سازمان تربیت بدنی ایران با همکاری فدراسیون فوتبال اجرا میکند .

توتو

تا نیم میلیون تومان پول نقد

یك اتومبیل آریا و یك اتومبیل شاهین جایزه دارد .

توجه کنید :

هم‌اکنون بیماری نیازمند خون شماست

مادر خبر میکند، شاید شما هم روزی محتاج خون بشوید

مرکز انتقال خون شیر و خورشید سرخ آماده است

بشما خون بدهد و یا خون شما را در اختیار نیازمندان بگذارد.

تلفن ۳۱۱۵۵۵

مجله جوانان

روز های دوشنبه

منتشر میشود

فروردین ۱۳۴۹ قلب هر مادری میلرزد

بلیطهای قطار و اتوبوس بازار سیاه پیدا کرده

جلوی آرامگاه حافظ درشیرازاین روزها شلوغ است‌ومسافران دیوان‌جیبی حافظ راخریداری می‌کنند . تاتفالی بزنند .

بقیه از صفحه اول

حرکت می کنند .

بطور کلی درتهران هرنیمساعت پنج اتوبوس بشمال و هریکساعت پنج اتوبوس به جنوب و در مدت روز دهها‌اتوبوس‌به ایالات‌مرکزی، شمال غرب و شمال شرق حرکت می کنند برنامه حرکت قطار ها در خطوط آهن نیز مانند روزهای پیش‌از عید بوده و روزانه شانزده قطار عادی و فوق‌العاده به شمال ، جنوب ، شرق وغرب کشورحرکت داده میشود .

امروز موسسات مسافربری و راه‌آهن اعلام کردند که در حال حاضر اتوبوس ها و قطار ها ، باظرفیت ناقص حرکت می کنند ولی در استان‌هاو مراکزمسافرگیر ایران هزاران نفر از مسافران تهران برای دریافت بلیط مسافرت روی به ایستگاه ها و موسسات مسافربری آورده‌اند . راه‌آهن‌اعلام کرد که تمرکز مسافران‌در مشهد، خرمشهر ، گرگان و شهر های مازندران و آذربایجان فوق‌العاده است و اکثر مسافران برای روز پنجشنبه و جمعه‌جاذخیره کرده‌اند.

در شهر های شمال‌و شمال‌شرق و جنوب نیز قیمت بلیط اتوبوس گران شده و بازار سیاه پیدا کرده است و تعداد وسائط نقلیه وقطار ها در برابر عده مسافرانی که‌می خواهند روز شنبه هفته جدید در تهران باشند کافی نیست .

راه‌آهن دولتی امروز اعلام‌داشت که بدرخواست مسئولان نواحی شمال و شمال شرق و جنوب و شمال غرب به تعداد واگن های حامل مسافر قطار ها میافزاید تا مسافران ایام عید بتوانند در آخر هفته به تهران بازگردند وازطرف موسسات مسافربری نیز کلیه اتوبوس‌هابرای برگرداندن‌مسافران از مراکز تفریح و استراحت به ایالات جنوبی و شمال و دیگرشهر ها حرکت داده شده‌اند .

راه آهن دولتی امروز اعلام‌کرد که در مدت تعطیلات عید حدود یکصدوپنجاه هزار نفر مسافر بوسیله قطار های عادی و فوق‌العاده این موسسه به‌شهرستانها رفته‌اند.

*** کثرت مسافران نوروزی**

خبرنگار ما از اهواز گزارش میدهد : باوجود گذشتن چهارروز از آغاز سال نو ، هنوز هجوم مسافران نوروزی به‌اهواز ادامه دارد و تراکم وسائط نقلیه دراین شهر ، عبور و مرورا مختل کرده است ، پلیس مدارس بمنظور جلوگیری از کندی حرکت‌وسائط نقلیه و همکاری با پلیس اهوازدر خیابانها مستقر شده و هدایت اتومبیلها را بعهده گرفته است. ظرف دوروز گذشته عده کثیری از مسافران نوروزی که به‌آبادان وخرمشهر رفته بودند ، به اهواز روی آورده‌اند وبرتراکم‌جمعیت‌در این شهر افزوده‌اند ، چون‌اعضای صنف نانوا آمادگی خودرا برای پذیرائی از مسافران نوروزی اعلام کرده بودند ، عده کثیری از مسافران ، در منازل‌نانواهای‌اهواز سکنی گزیدند و بدین ترتیب مسئله کمبود جا تاحدودی مرتفع گردید ، دیشب عده کثیری از مسافران در محله شعله‌های‌اهواز خوابیدند ، وبواسطه گرمای مطبوع این محله مسافران فقطاز یك پتو بعنوان فرش استفاده کردند وبدون بالاپوش خوابیدند! امسال کارون تاحدودی طغیانی است و مسافران نمیتوانند در این رودخانه بلم‌رانی کنند .

*** انتخاب پیك بهار**

خبرنگار ما در شیراز گزارش میدهد سازمان جلب‌سیاحان‌فارس قبلا اعلام کرده‌بود،اولین مسافری راکه صبح روز عید برای‌راهنمائی به‌این سازمان مراجعه کندبعنوان «پیك‌بهار» انتخاب‌میکندوجایزه‌ای باو میدهد .

خانم مینا پزشکپور تبریزی‌دبیر دبیرستانها ، که همراه مادر و خواهرش برای گذراندن‌تعطیلات عید به شیراز آمده بودبامدادروز عید ، بعنوان اولین مسافرنوروزی به سازمان جلب سیاحان فارس مراجعه کرد و مسئولین سازمان نیز بنابه‌قولی که داده بودنداین خانم دبیر را بعنوان «پیك‌بهار» انتخاب کردند و باو تبریك گفتند جایزه «پیك‌بهار» یك قاب خاتم نفیس مزین به تمثال‌اعلیحضرتین بود که به خانم «پزشکپور» اهداء شد .

*** تعطیل باغ ارم**

دیروز پلیس راه شیراز اعلام کردتاکنون بیش از هیجده هزار اتومبیل سواری حامل مسافران نوروزی وارد شیراز شده است . هوای شیراز تا دیروز آفتابی و درخشان بود ولی از بعدازظهرروز گذشته ابرهای تیره در آسمان ظاهر شد .

امسال مسافران نوروزی شیراز از دیدار باغ مصفا و زیبای ارم‌و سروناز معروف‌آن‌محروم مانده‌اند زیرا دراین باغ بعلت تعمیرات اساسی تاپانزدهم فروردین ماه جاری بسته است ، ضمنا تاامروز هیچ مسافری در شیراز با کمبود جا مواجه نشده است .

خبرنگار مادر شیراز میافزاید: استاندار فارس آقای‌صدری‌نیمه‌شب دیشب و بامداد امروزازفروشگاه های شبانه‌روزی ویژه نوروزی ـ چند هتل و محل اقامت مسافران نوروزی در شیراز دیدن کرد . دراین بازدید نحوه کارفروشگاه ها و هتل‌ها مورد بررسی قرار گرفت و برای رفاه‌بیشتر مسافران نوروزی بصاحبان این موسسات تذکراتی داده شد .

استاندار فارس برای آگاهی از وضع مسافران‌نوروزی‌باگروهی از آنان ملاقات‌کرد و سپس‌چادر‌هایی راکه در اردوگاه های جهانگردی وباغ ملی برای اقامت میهمانان نوروزی دایر شده‌است مورد بازدید قرارداد .

این گزارش حاکیست که‌تاکنون بیش از چهارده هزاراتومبیل‌بدون هیچگونه حادثه‌ای از نقاط‌مختلف کشور وارد شیراز شده است.از طرف ژاندارمری ناحیه فارس‌چند گروه‌بازرسی‌برای کنترل کارچای‌خانه‌های بین راه شیراز ـ آباده باین نقاط اعزام شده است .

پاسگاههای امداد و پلیس‌سیار و مستقر در جاده‌ها نیز آماده‌اند تانیازمندیهای مسافران نوروزی‌از قبیل خوراك ، بنزین ، وسایل تعمیر اتومبیل آنان را برطرف سازند .

کرمانشاه

هوای آفتابی و مطبوع کرمانشاه امسال مسافران نوروزی را بیشتر ازهرسال بسوی خود جذب کرد. امسال قریب ۲۲ هزارمسافر وارد کرمانشاه شدند ، ۹۸۰۰نفر بااتومبیلهای شخصی و بقیه با اتوبوس و اتومبیلهای کرایه‌وارد کرمانشاه شدند درایام‌نوروزهوای کرمانشاه کاملا مطبوع بود ، بطوری کـه گردشگاه های این شهرستان از قبیل : طاق‌بستان ، بیستون و سراب نیلوفر مملو از جمعیت بود .

شهرداری کرمانشاه وسائل‌لازم را در اختیار مسافران نوروزی‌قرار داد و خوشبختانه درایام‌نوروزی حوادث ناگواری برای مسافران روی نداد .

در شیراز

سیل مسافران نوروزی همچنان بسوی شیراز روان است‌و هرلحظه برکثرت جمعیت‌دراین شهرافزوده می گردد.

بنابه گزارش خبرنگار ما در شیراز : تاآخر وقت دیروز تعداد ۳۲هزار دستگاه اتومبیل واتوبوس حامل بیش از یکصدو بیست وپنج هزار نفر مسافر وارد شیراز شد.

شب گذشته۶۷ نفرازورشکاران دانشگاه ها و آموزشگاه های‌عالی که برای انجام مسابقه فوتبال به شیراز آمده‌اند بعلت نبودن جا در سالن‌شهرداری باستراحت‌پرداختند

*** تماشاچیان منارجنبان**

بنظر میرسد با پیدا شدن یك رقیب برای منارجنبان اصفهان ، این اثر شگرف تاریخی جذابیت اولیه خود را برای سیاحان و مسافران شهر تاریخی اصفهان از دست داده است ، زیرا معمولاًاز میان‌آثار گوناگون‌تاریخی‌اصفهان «منارجنبان» همیشه طرفداران و بازدید کنندگان بیشتری داشته است درحالی که آماری که‌اخیرا انتشار یافته نشان میدهد که‌اینك منارجنبان‌بعنوان دیدنی ترین و هیجان اورترین اثرتاریخی‌اصفهان درنظر بازدید کنندگان از این شهر جلوه نمی کند.

آماری که نشان دهنده تعداد بازدید کنندگان آثار تاریخی اصفهان در سه روز آخر سال ٤۸ و روز اول سال ٤۹ می باشد حاکی است که در حال حاضر مسجد شاه بعنوان جالبترین پدیده تاریخی اصفهان توجه‌عده بیشتری از مسافرین شهر اصفهان را به خود جلب می کند ، در درجه بعد نوبت به عالی‌قاپو، میرسد وبالاخره منارجنبان از حیث تعداد تماشاچی دردرجه سوم قراردارد .ذیلا آمار بازدید کنندگان از آثار تاریخی اصفهان دراین مدت ذکر میشود و خوانندگان با مطالعه و مقایسه این ارقام متوجه زوال شهرت و محبوبیت منارجنبان میشوند :

بازدید کنندگان از مسجدشاه ۶۳۷۲ نفر ، بازدید کنندگان از عالی‌قاپو ۶۱۳۸ نفر ، بازدید ـ کنندگان از منارجنبان ۵۷۵۸ نفر بازدید کنندگان از مسجد شیخ لطف‌الله۲۸٤۳ نفر،بازدید کنندگان از چهلستون ۲۶۹۷ نفر و بازدید‌کنندگان از مسجدجامع اصفهان ۸۱۰ نفر.

در عکس بالا سرپرست‌سازمان جلب سیاحان فارس در حال انداختن حلقه گل به گردن «پیك‌بهار» دیده میشود.

مجالس ترحیم

بانهایت تاسف درگذشت شادروان سیدمحمدعلی‌نبوی برادر همسر جناب آقای حسین پزشکپور رابه‌آگاهی‌بستگان وآشنایان میرسانم . مراسم شب هفت‌آن‌فقیدسعیدازساعت ۳تا۵ بعدازظهر روز چهارشنبه پنجم فروردین ماه درآرامگاه زهره واقع در ابن‌بابویه برگزار میگردد .

سلطان‌الواعظین شیرازی

آ ـ ۲۲۸

باانده‌وه بسیار درگذشت آزاده ایران‌پرست شادروان سیدمحمدعلی نبوی دائی گرامی سرور محسن پزشکپوررهبر سرفراز حزب پان‌ایرانیست را به‌آگاهی یاران و دوستان میرسانیم آئین‌شب هفتم درگذشت آن شادروان از ساعت ۳تا۵ بعدازظهر روز چهارشنبه پنجم فروردین ماه درآرامگاه زهره واقع در ابن‌بابویه برگزار میگردد .

دکتر محمدرضاعاملی ـ دکتر فضل‌الله صدر

آ ـ ۲۲۸

باتاثر بسیار درگذشت شادروان سیدمحمدعلی نبوی همسربانو فخرالزمان همایون وبرادر همسر جناب‌آقای‌حسین پزشکپور و دائی آقایان حسن پزشکپور ـ محسن پزشکپور نماینده مجلس شورای ملی ـ سرگرد احسان‌الله پزشکپور وبانوان قدسیه فریور ـ فریده ضامنی راکه در روز جمعه ۲۹ اسفند اتفاق افتاد به‌آگاهی خویشان و دوستان‌میرساند مجلس ترحیم آنمرحوم بسبب عدم امکان نشر آگهی در جراید در منزل برگزار گردید مراسم شب هفت از ساعت ۳تا۵ بعدازظهر روز چهارشنبه پنجم فروردین ماه‌درابن‌بابویه آرامگاه شادروان زهره تشکیل‌خواهد شد .

دودمانهای نبوی ، پزشکپور ، همایونفر ، همایون ، نوائی ، لاجوردی ، اسکندری ، فریور ، ضامنی ، غروی ، سرگردحمزه‌ای

آ ـ ۲۲۸

بعموم‌افرادخانواده‌های‌عزادار بویژه آقای پزشکپورنماینده مجلس شورای ملی مصیبت وارده را تسلیت میدهیم

بانهایت تاسف درگذشت ناگهانی مرحوم حاج‌علی‌اصغر فنبری (نوبخت) راباطلاع صنف شیشه‌فروش میرساندمجلس ختمی از طرف صنف درروز چهارشنبه (فردا) از ساعت ۹تا ۱۱ صبح در مسجد مادرشاه‌واقع در خیابان باب‌همایون‌منعقد است از کلیه دوستان و همکاران دعوت میشود با تشریف فرمائی خودروح آن مرحوم را شاد فرمایند .

اتحادیه صنف شیشه‌فروش تهران

آ ـ ۶۷

خانواده‌های : سینا ، حمیدی ، میرشفیعی ، شیرمحمدی، پگاهی ، رهنمون ، علوی ، میرفصیح ، طاهری ، طاهری‌زاده ریاضی‌کرمانی ، نصیر ، احمدی ، میرسیف‌الدین ، رایمند، حاج‌سلیم ، خلیلی ، رفیعی ، نصرتی ، صفوی ، روغنی

باکمال تاسف وتاثر درگذشت شادروان بانوزهراحمیدی والده مکرمه آقای دکتر مهندس باقرسینا وبانو دکتررابه سینا راباطلاع کلیه بستگان و آشنایان میرساند . مجلس ترحیم زنانه و مردانه آنمرحومه روز چهارشنبه‌پنجم‌فروردین ماه جاری از ساعت ۹الی ۱۱صبح در مسجد حاج‌حسن واقع در خیابان شاهپور اول خیابان ارامنه منعقد است .

آ ـ ۶۹

به‌آقای دکتر سینا و بانو دکتر ربابه سینا فرزندان‌وسایر بازماندگان آنمرحومه مصیبت وارده را تسلیت میدهیم

خانواده های : آذرکده . احدیه . نراقی . منصوری . بنائی ، یوسفی ، صدقی ، حسین‌پور ، ابوالحسنی ، اسلامی . سالمی . بختیاری و مهدوی .

بانهایت تاسف‌درگذشت بانو ماهتاج نراقی همسر مرحوم میرزا محمود نراقی و والده بانوان خانم خانمها احدیه ، طاهره و جمالیه نراقی را باطلاع فامیل وآشنایان میرساند . بهمین مناسبت مجلس تذکری در روز پنجشنبه ۱۶ر۱ر٤۹ در منزل سرهنك آذرکده واقع درشهرزیبا ایستگاه دفتر بلوك ٤۱ شماره ۹۷۲ و در روز یکشنبه ۹ر۱ر٤۹ در منزل خانم احدیه واقع در چهار راه سلطنت‌آباد ـ خیابان نوربخش کوچه اول کاشی ۱۱ منعقد خواهد بود .

آ ـ ۵۷

بعموم بازماندگان آنمرحوم مصیبت واده را تسلیت میدهیم .

اتحادیه صنف فخار

بانهایت تاسف وتاثر فوت شادروان آقای حاج‌سیدحسن فرشیدپور راکه یکی از اشخاص متدین وخیر و از زعمای صنف بوده بدینوسیله باطلاع عموم اعضاء صنف میرساند. مجلس ترحیم آنمرحوم روز پنجشنبه ششم فروردین ماه ۱۳٤۹ از ساعت ۳ الی ۵ونیم بعدازظهر در تالار تبلیغ مسجد الجواد خیابان روزولت میدان ۲۵ شهریور برقرار است .

رئیس اتحادیه صنف فخار ـ عباس گورنك

آ ـ ۶۳

شرکت تعاونی فخاران

بانهایت تاسف و تاثر فوت شادروان آقای حاج‌سیدحسن فرشیدپور را که یکی از اشخاص متدین و نیکوکار بوده بدینوسیله باطلاع عموم اعضای شرکت میرساند . مجلس ترحیم آنمرحوم روز پنجشنبه ششم فروردین ماه ۱۳٤۹ از ساعت ٤الی ۵ونیم بعدازظهر در تالار تبلیغ مسجد الجواد خیابان روزولت‌میدان ۲۵ شهریور برقرار است .

رئیس هیئت مدیره شرکت تعاونی فخاران

محمدحسن پیروز

آ ـ ۶۳

خانواده‌های : فرشیدپور ، پورصالح ، صالحی‌نیا ، سپهسالاری ، مهدی ، ناجی ، اعتصام‌شیرازی ، ناصری مرتضوی ، معطر ، سلامت ، مهدی‌زاده ، معصومی،میرسلیم پورسلطانی ، لواسانی ، خونساری ، بروجردی ، بهادری .

باکمال تاسف وتاثر درگذشت حاج‌سیدحسن‌فرشیدپور (فخار) راباستحضار فامیل و دوستان میرسانند . مجلس ترحیم مردانه و زنانه آنمرحوم روز پنجشنبه ششم فروردین ماه۱۳٤۹ از ساعت ۳الی ۵ونیم بعدازظهر در تالار تبلیغ مسجد الجواد در خیابان روزولت میدان ۲۵ شهریوربرقرار است .

آ ـ ۶۳

بعموم افراد خانواده‌های عزادار بویژه بازماندگان آن مرحوم مصیبت وارده را تسلیت میدهیم

بمناسبت وفات ثقةالاعلام شریعتماب آقای سید محمد تقی اشرفی فرزند ارجمند عالم ربانی مرحوم آیةالله آقای‌سید عبدالغفار مازندرانی طاب‌ثراه مجلس ترحیمی روز چهارشنبه هفدهم محرم‌الحرام (پنجم فروردین) از ساعت ۹ صبح تا۱۱ صبح در مسجد آقا شیخ عبدالحسین معروف به‌آذربایجانیها و ختم زنانه همانموقع در منزل شخصی آنمرحوم واقع درانتهای خیابان گرگان کوچه هدایت پلاك ۵۰ منعقد میباشد .

احمد آشتیانی ـ الاحقر سید احمد الغروی النخجوانی ـ الاحقر احمد الموسوی المستنبط ـ سید رضا مصطفوی‌تفرشی ـ سید محمد علی سبط ـ سید صدرالدین جزائری ـ علینقی الموسوی الطهرانی ـ الاحقر محمد الثقفی الطهرانی ـ باقر طباطبائی فمی ـ الاحقر مرتضی الموسوی الایروانی ـ الاثم‌محمد صادق اللواسانی ـ میرزا یوسف ایروانی ـ الاحقر حسین‌الحسین الدرکة ـ الاحقر سید احمد گلپایگانی ـ الاحقر سیدابوالحسن الحسینی المازندرانی ـ الاحقر محمد تقی مصدر الامورمتین ـ الاحقر حسینعلی الشفائی ـ الاحقر عبدالحسین الانصاری ـ الاحقر موسی القمی ـ و خانواده های: اشرفی ـ نخجوانی ـ مصطفوی تفرشی ـ بازرگان ـ شاکرین ـ فرید ـ امامی ـ مستنبط ـ دلیل ـ حشمت پور ـ محرابیان ـ حکیم ـ معلم ـ برهانمنش ـ هراتی ـ انصاری ـ حسن پور ـ ولوی ـ ناصری ـ اماره ـ توتونچی ـ علوی .

بعموم افراد خانواده های عزادار بویژه بازماندگان آن مرحوم مصیبت‌وارده‌راتسلیت‌میدهیم

بدین وسیله فوت بزرك خاندان میوه‌چی (حاج ابراهیم میوه‌چی) را باطلاع دوستان و آشنایان میرساند . مجلس ختم مردانه روز پنجشنبه ۶ر۱ر٤۹ در مسجد انبار غله واقع در خیابان ری از ساعت ۳ تا ۵ بعداز ظهر و ختم زنانه در همان ساعت در منزل آن مرحوم واقع در سه‌راه امین‌حضور کوچه معاون‌السلطان منعقد می باشد .

خانواده های: میوه‌چی ،نورانی ، اعتماد مقدم ،مهرام‌نیا، شاکری ، باهری ، طاهری ، فتوره‌چی ، کافی ، واحدی ، موسویان ، صالحی ، بهنام ، هاشمی ، زمانی ، حیدریان .

آ ـ ۸۱ ۱ـ۲

بعموم بازماندگان آن مرحوم مصیبت وارده ر اتسلیت میدهیم

خانواده‌های : فرقانی ، مسعودی ، شهریور ، ساعتچی کرمانی ، عدالت‌زاده، سجادی، بگلری ، مختاری،درویش، بینش‌آق‌اولی ، نیك‌عزم،محیط، داوری، صمصامی، قائم‌مقامی، ایران‌نژاد ، پیرغیبی ، محمدزاده ، صدوقی

بانهایت تاسف درگذشت شادروان‌بانو زهرا فرقانی متعلقه مرحوم حسن فرقانی وکیل اسبق دادگستری راباطلاع کلیه بستگان و دوستان و آشنایان محترم میرسانند .

مجلس ترحیم مردانه و زنانه آن مرحوم روز چهارشنبه ۵ر۱ر٤۹ از ساعت ۳تا۵ونیم بعدازظهر در مسجد سجادواقع درخیابان شاه منعقد میباشد .

آ ـ ۵۹

مصیبت وارده رابعموم بازماندگان آن‌مرحومه تسلیت میدهیم

بدینوسیله فوت مرحوم حاج رحیم حمزه‌ای پدر آقای غلامعلی حمزه‌ای رئیس شعبه سعدی بانکملی ایران راباطلاع میرساند مجلس ختم مردانه و زنانه از ساعت ۳تا۵ بعد از ظهر چهارشنبه ۵ فروردین ٤۹ در مسجد الجواد واقع در میدان ۲۵ شهریور (روزولت) منعقد خواهد شد .

رسول مهدی زادگان نمین

خانواده‌های : حمزه‌ای. محبی. مشرف . غفاری.صابری. بختیاری. هاشمی نژاد. عطائی . قطب هنر پروران. میر شفیعی. روحی. بافری. رحیمی. شریفی. صاحب الزمانی. انجدانیان. کریمی. محبی انجدانی. مهدی زادگان. امینی . بخشنده .

بدینوسیله فوت مرحوم حاج رحیم حمزه‌ای بزرك‌خاندان را باطلاع دوستان و خویشاوندان میرسانند . مجلس ختم مردانه و زنانه از ساعت ۳ تا ۵ بعداز ظهرروز چهارشنبه ۵ فروردین ماه ۱۳٤۹ در مسجد الجواد واقع در میدان ۲۵ شهریور (روزولت) برگزار میشود .

آ ـ ۳۹ ۲ـ۲

خانواده‌های:والی‌زاده‌طلعت ، فلاح ، والی‌زاده،والی‌زاده‌مظفر والی‌زاده‌افشار ، حشمتی ، کنعانی‌زاده ، عسگری ، نوروزی، حمیدخانی ، مفتاحی ، اصغرپور ، والی‌افشار ، شهریاری ، نظمی‌افشار ، آقاخانی ، سرلشگرافشار حسنلو ، منوچهری، رشاد ، خاکپور ، سعادت ، لشگری ، نصر اصفهانی ، نیرومندثابت ، بحرانی ، حبیبیان ، جهانشاهی ، بخرد ، لطف‌پور .

باکمال تاسف درگذشت آقای مسعود والی‌زاده طلعت راباطلاع دوستان و آشنایان میرسانند . مجس ختم مرانه و زنانه آن شادروان روز جمعه هفتم‌فروردین ماه‌جاری‌از ساعت ۱۰تا۱۲ صبح در مسجد الجواد میدان ۲۵ شهریور خیابان روزولت منقد خواهد بود .

آ ـ ۵۳ ۱ـ۲

بعموم بازماندگان آنمرحوم مصیبت وارده را تسلیت میدهیم

بانهایت تاثرو تاسف فوت‌شادروان‌حاج آقابابا حلیمی بزرك خاندان حلیمی راباطلاع اقوام و دوستان میرساند . مجلس ترحیم فقید سعید روز پنجشنبه ۶ر۱ر٤۹ از ساعت٤ الی ۶ بعدازظهر در کنیسای حئیم واقع‌درخیابان‌قوام‌السلطنه کوچه سیمی برگزار میشود .

خانواده‌های : حاج‌مئیروحاج‌مرتضی واسحق (میرزاآقا) و رحمت‌اله و عزیزاله حلیمی ، یعقوب رستگار،عزت‌اله‌مطلع عزیزاله کهن ، عزیزاله ابدیا ، نجات‌اله روحانی

آ ـ ۵۱

بعموم بازماندگان آنمرحوم تسلیت میدهیم

مجالس وعظ و سوگواری

حسب‌المعمول از چهارشنبه ۱۷ محرم یك دهه صبحها ازساعت هشت تایازده تعزیه‌داری خامس آل عبا (ع) در منزل حضرت آیت‌اله ثقفی دامظله برقرار است .

الاحقر سید حسن درودی

سپاسگزاری

تقدیم مراتب تشکر و عرض معذرت

از مراحم و تفقدات مخصوصه موالیان و ذوات محترمی که در قصیه مولمه فوت مرحوم کاظم معصومخانی قدم رنجه فرموده و غمدیدگان راشمول لطف وعواطف‌دلداری فرموده‌اند زبان وقلم‌وبیان تشکر عاجز است‌بدیهی است مراتب‌ملکات فاضله و صفات حمیده که خداوند متعال در نهاد ذوات محترم قرارداده غیر از این اقتضا نداشته و لذا عرض تشکرومعذرت زاید خواهد بود ضمیر منیر هریك از موالیان و ذوات محترم را بر مراتب خجلت و تشکرات قلبی شاهد صدق قرار داده از خداوند متعال طول عمر و مزید عزت و سلامتی هریك از ذوات محترم را مسئلت و اگر در اثر شدت تاثرو تالم در شرفیابی حضوری تاخیر گردد امید پوزش و عفو دارد .

نصراله معصومخانی و سایر بازماندگان

آ ـ ٤۹

سپاسگزاری

بدینوسیله از سروران عالیقدر جناب آقای ابوالقاسم رفیعی پیشکار محترم دارائی استان کرمان و جناب آقای پرویز قلی‌پورسلیمی فرماندار محبوب شهرستان رفسنجان و سایر دوستان‌و خویشاوندان عزیزی که در مراسم تشییع و تدفین وترحیم پدر بزرگوارمان‌شادروان سیدعبدالنبی‌علوی کارمند دارائی رفسنجان شرکت فرموده وبابراز تفقد و همدردی موجبات تسلی خاطر بازماندگان آن مرحوم را فراهم نموده‌اند صمیمانه تشکر و سپاسگزاری مینمائیم . چنانچه بخاطر تالمات روحی در شرفیابی حضوری تاخیر رخ داده پوزش خواسته سلامتی و توفیق روزافزون شما آرزوی ماست .

سیدمهدی علوی ، سیداحمد علوی ، وسایر اعضاء داغدیده خانواده آنمرحوم

آ ـ ۲۲۲

تسلیت

جناب آقای علی هروی

و خانواده‌های محترم:هروی ، دادور ،نیری، خواجه‌نوری، ملك‌زاده ، ابری.

فوت مرحوم مصطفی دادور را تسلیت عرض نموده و عزت و بقای بازماندگان را از درگاه احدیت مسئلت مینمائیم.

مهندس حسین درویش و بانو

آ ـ ۷۵

هیئت مدیره و کارکنان شرکت سهامی انیورسال

درگذشت نابهنگام بانوی خیرنیکوکار نیم‌تاج شیبانی همسر گرامی جناب اکبرحق‌شناس مدیر شرکت راصمیمانه تسلیت عرض مینمایند.

از خدای متعال شادی روح مرحومه و صبر جمیل بازماندگان را آرزو دارند.

آ ـ ۲۳٤

ای نسیم سحر آرامگه‌یار کجاست

دیگر پس از درگذشت علی‌صعودی عزیز امید دیدار روی دلجویش سپری‌شد و قلبی که‌پراز احساس وعاطفه‌بود بظاهر از حرکت بایستاد .

چون که گل رفت‌وگلستان درگذشت

نشنوی دیگر زبلبل سرگذشت

ازخانواده گرام و خانم محترمه ایشان بدینوسیله‌خواستاریم که مارا در غم هجران شریك خود دانند .

مهندس ایرج طهرانی وبانو

آ ـ ۶۵

خبر فوت ناگهانی همکار عزیزمان دکتر بهروز سدهر باعث تاسف و تاثر عمیق همگی ما گردید . ما این مصیبت بزرك‌را به‌تمام فامیل سدهی خصوصا به‌پدر و مادر و خواهران آن فقید سعید تسلیت میگوئیم.

از طرف دانشکده ریاضی دانشگاه صنعتی آریامهر

دکتر فرهاد مودت ـ دکتر مهدی ضرغامی ـ دکترمرتضی‌انواری

آ ۶۱

با یکدنیا تاسف درگذشت ناگهانی همکار عزیزمان دکتر علی تاسی را بخانواده آن مرحوم تسلیت میگوئیم .

دکتر اعلائی . دکتر محمدی . دکتر حلمی . دکتر فرهمند پور . کارکنان درمانگاه زیباشهر .

آ ـ ۵۵

جناب آقای علی هروی

مصیبت وارده را به جنابعالی و خانواده محترم تسلیت عرض می نمائیم .

فریده سلطانی ـ یوسف سلطانی

آ ـ ۸۵

اکبر عزیز

هنوز غبار غم جانکاه درگذشت خواهر گرامت باقی بود که همسر محترمه‌ات ازدست بشد و به سرای باقی‌شتافت

در گذشت بانوی محترمه نیمتاج حقشناس (شیبانی) بانوی نیکوکار خداشناس موجب تاثر و تاسف جمله‌دوستان و ارادتمندان می باشد . همه ما در این سوك و اندوه شریك درد وغم تو هستیم . از خداوند بزرك مسئلت داریم که تو و فرزندان گرام و سایر وابستگان را در پرتو عنایات خود سلامت بدارد و روح مرحومه را قرین شادی و آمرزش فرا دهد .

غلامحسین آزرم، افشار یزدی ، احمد اهری ،علی‌اصغر پیرزاد ، علی‌قلی حکیم‌نژاد ، شاپورزند ، محمد شعراوی ، جواد شهیدی ، مهری عظیما ، حسین علاقبند ، سید محمد علوی ، سید علی علوی ،احمد فرهنگی، دکتر عزت‌کاسمی، دکتر محمدحسن گنجی ، فضل‌الله مهرپور ، اصغرنگهبان

آ ـ ۲۳۶

صورت حساب مشترکین برق

بقیه از صفحه اول

تشخیص و وصول برق‌درآمده‌اند .

روز معین

برق تهران همچنین اعلام کرد که با اجرای طرحی در آینده نزدیك بازدید کنتورها و قرائت شماره‌مصرف با اطلاع قبلی مشترکین و در روز معینی از ماه صورت خواهد گرفت و همچنین به مشترکین گفته خواهد شد که در چه روزی‌ازماه‌صورتحساب برایشان ارسال میگردد و این از مهمترین اقدامات شرکت برق است که بزودی عملی خواهد شد .

*** مقایسه**

با اجرای تعرفه جدید برق‌صورت حساب حدود ۳٤۰ هزار مشترك بـا گذشته تفاوتی نکرده و هزینه‌مصرف ۷۰ هزار مشترك دو و نیم ریال درماه افزایش یافته است . از بیست وهشت هزار نفر مشترکین کنتور های دو تعرفه ۱۸ هزار نفر که مصارف‌شان زیاد است مبلغ کمتری میپردازند و برق حدود پنج هزار نفر شش درصد گران شده است .

شرکت برق منطقه‌ای همچنین‌اطلاع داد که زبان ماشین‌های حساب این شرکت که بصورت سیستم قدیمی بود ، عوض شد و تازه‌ترین زبان بین‌المللی برای این ماشین‌ها انتخاب گردیده است . بر اثر تغییر زبـان ماشین‌ها امر بررسی حساب هـای مشترکین از این پس‌بسرعت‌درشرکت انجام خواهد شد .

تیم دانشگاه اصفهان

بقیه از صفحه ۱۳

*** قهرمانان دو**

در دنباله مسابقات دو ومیدانی دانشگاهها وموسسات عالی‌آموزشی کشور که دراهواز جریان دارد، دوشیزه صدیقه بدری در دو صد متر نهائی دختران موفق شد با رکورد ٤ر۱۸ ثانیه بهترین رکورد صد متر دختران ایران را که متعلق بمریم صدارتی از مشهدبود بشکند ، دراین مسابقه هرمش بنیادیان از دانشگاه اصفهان با ۶ر۱۸ ثانیه دوم شد و توانست‌بعد ازصدیقه بدری یکدهم ثانیه‌رکورد ایران را ترقی دهد. اختر احمدی از دانشسرای عالی ، فاطمه‌شیرازی از مدرسه عالی دختران ، مینو میرحیدر ازدانشگاه تهران وفریده فرهومند از دانشگاه تهران نفرات بعدی این مسابقه بودند.

در مسابقه صد وده متربامانع پسران :علی‌تقی مشایخی‌ازدانشگاه آریامهر بارکورد ٤ر۱۷ ثانیه ، مصطفی شریفی از دانشگاه پهلوی با ۶ر۱۷ ثانیه ، جهانبخش از دانشسرایعالی،جو کاراز جندیشاپور و امیرحیدرپناه ازدانشگاه تهران حائز مقام‌های اول‌تاپنجم شدند.

برف درکلاردشت

هوای کلاردشت که تا دیروز آفتابی بود ، از بعدازظهردیروز ناگهان متغیر شد واز نیمه‌شب ریزش باران دراین منطقه آغاز گردید و بامداد امروز برف در کلاردشت باریدن گرفت .ریزش ناگهانی برف عده کثیری از مسافران راکه برای تفریح بـه کلاردشت آمده بودند فراری داد و مسافران‌درحالیکه‌اتومبیلهایشان در زیر پوششی از برف قـرار گرفته‌بود ، کلاردشت را بصوب شهر و دیار خود ترك گفتند .

تلگراف اززنجان

اظهار خوشوقتی از موفقیت کردها درعراق

اعضای سندیکای کامیونداران زنجان طی تلگرافی که باین روزنامه مخابره کرده‌انـد از موفقیت کردهای آریائی نژاد عراق در گـرفتن امتیازات ارزنده‌ای ازحکومت بعثی عراق اظهار خوشوقتی نموده وبعموم برادران کـرد عـراق شادباش گفته‌اند

آگهی جمعیت خیریه فرح پهلوی

بدینوسیله باطلاع میرساند که دوره تعلیمات مربیان اردوهای تابستانی جمعیت خیریه فرح پهلوی ساعت ۱۸ روز پنجم فروردین ماه ۱۳٤۹ آغاز میشود .

از کلیه داوطلبانی که قبلا در مصاحبه شرکت نموده و پذیرفته شده‌اند دعوت میشود که درتاریخ وساعت فوق‌الذکر در اردوگاه جمعیت خیریه فرح پهلوی واقع در نیاوران‌حضور بهمرسانند .

جمعیت خیریه فرح پهلوی

نشانی : نیاوران نرسیده به سه‌راه زاهدی .

تلفن : ۸۸۲۲۱۷ .

تجدید آگهی مناقصه

شماره ۳ـ مورخ ۲۳ر۱۲ر٤۸

آمادگاه ۱۰۱ صحرائی کرمانشاه حمل‌افراد سال ٤۹رابرابر برك مشخصات‌وشرایط موجود به مناقصه می گذارد .داوطلبان می‌توانند بامراجعه به بخش خریدآمادگاه واقع در جاده‌طاق‌بستان‌واخذ برك مشخصات وشرایط‌معامله و نمونه‌قرارداد پیشنهاد خودرابرطبق مفاد مندرجه دربرك شرایط تنظیم وتاساعت ۹صبح روزیکشنبه ۱۶ر۱ر٤۹بدفتر بخش خرید آمادگاه تسلیم‌و رسید دریافت‌دارند. م‌الف٤۹۳ آمادگاه۱۰۱صحرائی کرمانشاه

شهر قصه

برای چهارمین ماه تمدید شد

انجمن دوشیزگان وبانوان

خیابان نامجو تلفن رزرو ۷۵۶٤٤۶

اطلاعات ۱۳۰۴

سه‌شنبه
* شانزدهم محرم ۱۳۹۰
* بیست‌وچهارم‌مارس ۱۹۷۰
* شماره ۱۳۱۰۴۸
* سال چهل‌وچهارم

اظهارات نایب رئیس کمیسیون استخدام مجلس دربارهٔ

تغییر گروه کارمندان دولت در قانون استخدام

*** پزشکان و متخصصان را می‌توان مانند کارمندان دیگری که کار آنها تغییر نمی‌کند به درجات مختلف تقسیم کرد**

برای توضیح و تفسیر بیشتر لایحه اصلاحی قانون استخدام و تشریح برخی از نکات مورد بحث کارمندان دولت، خبرنگار ما با آقای دکتر موسی درودی نایب رئیس کمیسیون استخدام مجلس شورایملی تماس گرفت. این گفتگو که بصورت سئوال وجواب تنظیم شده‌است ذیلا بنظر خوانندگان محترم میرسد :

سئوال : درقانون استخدام کشوری بین ترفیع وتغییر گروه چه فرقی وجود دارد ؟

جواب : قبلا باید توجه داشت که به آنچه در قانون استخدام‌پایه گفته میشود ، سابقااضافه حقوق میگفتند وهمچنین اصطلاح گروه دراین‌قانون مفهوم رتبه‌یامرتبه‌رادر قانون‌استخدام سابق دارد باین ترتیب ترفیع معنای کاملا متفاوتی با آنچه سابقا از آن مستفاد میشد دارد ، زیرا بموجب‌ماده ۹قانون فعلی،ترفیع عبارتست‌از احراز یك پایه بالاتر که البته باشغل‌ارتباط ندارد و این همانست که سابقا به‌آن اضافه حقوق میگفتند، ولی مفهوم ترفیع سابقا عبارت بود از ارتقاءبمقام بالاتر که‌ارتباط باشغل داشت‌واکنون این مفهوم را اصطلاحا تغییر گروه میگویند .

*** ترفیع**

در قانون استخدام برای‌مستخدمین دو نوع افزایش پیش‌بینی شده‌است. یکی از آنجهت که چون مستخدم معمولا در آغاز کار عائله کمتری‌دارد و بعدا بتدریج صاحب زن و فرزند میشود ومزینه زندگی وی بالامیرود، لذا بهمان تناسب باید حقوق او افزایش یابد . این افزایش حقوق رابطه‌ای باشغل ندارد . برای تامین این منظور ۱۵ رتبه در ماده ۳۲ در نظر گرفته شده و مدت‌توقف‌در هر رتبه دوسالست. لذا اگر کسی در شغل معینی تا آخرسی‌سال خدمت باقی بماند و ارتقاء مقام پیدا نکند فقط در صورتی که خدماتش رضایتبخش باشد هر دوسال خدمت‌یکدفعه حقوقش اضافه میشود ، یعنی یك پایه‌ترفیع می‌یابد.

درقانون‌استخدام سال ۱۳۰۱این افزایش فقط‌دو دفعه پیش‌بینی‌شده بود که به آن اضافه حقوق حد وسط واضافه حقوق حداکثر می‌گفتند . یعنی‌اگر قانون به آن ترتیبی که تصویب شده‌بوداجراء میگردید ، کارمندی که در دوران خدمت‌نمی‌توانست در اثر تغییر شغل ارتقاء مقام یابد در تمام‌مدت خدمت‌فقط دو دفعه‌امکان داشت حقوقش افزایش داده شود .

*** تغییر گروه**

اماتغییرگروه ارتباط مستقیم‌با شغل‌داردوشغلها بموجب ماده ۴۰ براساس اهمیت وظایف ومسئولیت هادر۱۴ گروه قرارمی گیرد وارتقاء از گروهی به‌گروه‌بالاتر مستلزم آنست که شغل مستخدم نیز به شغل‌گروه بالاتر تغییر کند.

تخصیص شغلهای وزارتخانه‌ها و موسسات مشمول قانون به‌گروه های دوازده‌گانه، باپیشنهادسازمان امورادارى‌وتصویب شورای سازمان بعمل‌می‌آید ، لذا در متن قانون ذکری از شغلها درگروه های دوازده‌گانه نشده‌است .

درقانون سال ۱۳۰۱ که به‌جای (گروه)عنوان (مرتبه)ذکرشده‌بود بموجب ماده ۱۵ ، شغلهای‌وزارت‌خانه ها در ۹ مرتبه محدودوبرای هر مرتبه نمونه‌ای ذکرگردیده‌بود واین نه مرتبه عبارت‌بودند از : ۱، ثباتی ۲، منشی گری‌سوم، ۳، منشی‌گری دوم ، ٤،منشی‌گری اول، مدیری شعبه ٦ ، مدیری دایره ۷، معاونت‌اداره ۸،ریاست اداره ۹ ، مدیرکل یامعاونت اداری.

آقای دکتر موسی درودی

بعد در ماده ۲۰ مقرر داشته بود که وزارت‌خانه‌ها سایر شغل‌ها را با مراتب نه‌گانه تطبیق دهند . همچنین در قانون سابق برای‌ارتقاء مقام حداقل مدتی بین دو تا سه سال (براساس ماده ۲۳) ضروری دانسته شده بود ولی در قانون‌فعلی مدت توقف‌در مقام‌مادون لازم‌نیست بلکه فقط سه شرط ذیل‌لازمست.

الف ـ در پست جدید پست سازمانی بدون تصدی وجود داشته باشد .

ب ـ مستخدم واجد شرایط لازم برای تصدی گروه جدید باشد .

ج ـ از لحاظ معلومات موردلزوم برای تصدی شغل گروه‌جدید از عهده امتحانات مقرر برآید .

*** شغلهای بدون تغییر**

سئوال :درقانون استخدام۱۳۰۱ برای شغلهائی نظیر معلمی ، پزشکی و نظایر آن که گروه‌آنها تغییر نمیکند چه تعبیری میشد ؟

جواب ـ در مذاکرات مجلس دوره چهارم که قانون مزبور در آن دوره تصویب شد کرارا‌راجع باین قبیل شغلها بخصوص شغل معلمی بحث شده است که چون شغل معلمی از نظر کار تغییر نمیکند و باین ترتیب نمیتوان‌بمعلم ارتقاء مرتبه یا رتبه داد ، لذاباید برای آن قانون جداگانه نوشت . بنده نمیدانم با اینکه در ماده ۱۵ همین قانون شغل منشی گری بسه درجه تقسیم شده است چه مانع داشت که شغل معلمی هم به درجات‌مختلف تقسیم‌میشدودرمراتب مندرج در ماده ۱۵ قرار میگرفت؟ خوشبختانه بموجب‌قوانین‌و مقررات بعدی بسیاری از شغلها بدرجات مختلف تقسیم شد که در صورت لزوم امکان داشت هرچه درمراتب همتراز در ماده ۱۵ قرار دارد ، در گروه بندی قانون فعلی نیز ازآن درجه‌بندی استفاده شود از این قبیل است شغل ماشین نویسی‌که ماشین نویس‌برحسب تعدادکلماتی که در واحد زمان ماشین میکند، بدو درجه تقسیم شده است و یا بایگانها برای دریافت فوق‌العاده بایگانی براساس‌تعداد پرونده‌هائی که در اختیار دارند بچند درجه تقسیم شده‌اند وقس‌علیهذا ...

*** اضافه حقوق**

سئوال : چرا در قانون‌اصطلاح سابق اضافه حقوق به ترفیع و اصطلاح ترفیع‌به‌تغییر گروه‌تبدیل شده است .

جواب ـ بنای قانون سابق نیز مثل قانون فعلی بر طبقه بندی مشاغل بود . منتها در آن قانون شغلها به ۹ دسته (مرتبه)میبایستی تقسیم میشد و در قانون فعلی به ۱۲ دسته (گروه) باید تقسیم‌شود ولی در اجراء قانون سابق اینکار عملی نشد فقط در بودجه‌ها هر ساله تعدادی پست برای هر یك از مراتب ۹ گانه‌منظور میشد وعده معدودی میتوانستند ارتقاء مقام یـ باصطلاح آن قانون ترفیع یابند ، آنهم با تصویب کمیسیون ترفیعات و با در نظر گرفتن حد نصاب که برای هر یك از رتبه‌ها قائل بودند و مسلماجریان کار رابخاطر دارید ولی چون این روش در عمل با مشکلاتی مواجه شد از سال ۱۳۲۵ که تصویب نامه تبدیل کارمندان پیمانی برسمی اجراشد ورتبه کارمندان بدون‌توجه بشغل و یا پست تعیین گردید بتدریج اصول مزبور از قدرت و قوت افتاد تا در قوانین خاصی که از سال ۳۸ ببعد تصویب‌شد ، اصولاترتیب اعطاء ترفیعات‌عینا مثل اضافه‌حقوق شد و بهیچوجه با شغل و مقام ارتباطی نداشت . لذا چون ترفیعی که در قانون سابق با ارتقاء مقام ارتباط داشت ، عملا حکم اضافه حقوق را پیدا کرده بود ، لذا درقانون فعلی ازهمان مفهوم‌متداول تبعیت شد و بجای اضافه حقوق بموجب ماده ۹ کلمه ترفیع بکار برده شد . همچنین اصطلاح رتبه که باز همان مفهوم اضافه حقوق را دارد و برای مفهوم افزایش حقوقی که با ارتقاء مقام ارتباط دارد اصطلاح جدیدی بعنوان تغییر گروه وضع گردید .

معذلك در مواد ۲۳ و ۲۸قانون استخدام مفهوم ترفیع بنظر من همان مفهوم سابقست که قاعدتا باید به آن عنوان تغییر گروه اطلاق میشد . البته‌این نظرشخصی است و ممکنست اشتباه درك کرده باشم ولی اگر من اشتباه نکرده باشم بهتر است در اصلاحیه های بعدی ، سازمان امور اداری ، کلمه ترفیع را در دو ماده فوق به (تغییر گروه) پیشنهاد نماید .

۳۱۴۰ مروج و سپاهی ترویج

درسال‌گذشته در روستاهای‌کشور مشغول‌فعالیت بوده‌اند

وزارت کشاورزی امروز اعلام کرد که درسال ۱۳۴۸ سازمان ترویج کشاورزی بااجرای برنامه‌های آموزشی وهدایت کشاورزان بمنظور بالا بردن سطح تولیدات کشاورزی ورسیدن به هدف رشد کشاورزی دربرنامه عمرانی چهارم گامهای موثری برداشته است .

در گزارشی که امروز از طرف وزارت کشاورزی منتشرشدفعالیت های‌سازمان ترویج کشاورزی‌درزمینه آموزش کشاورزان- تربیت‌جوانان روستائی- آموزش سربازان زارع پیشه در پادگانها و سایر خدمات سپاهیان ومروجان کشاورزی‌تشریح شده است .

این گزارش حاکیست که۴۵۰ نفر مروج کشاورزی ودو هزار و ۶۹۰ نفر سپاهی ترویج وآبادانی در سال گذشته ۹هزاروه۲۶۸هکتار مزرعه نمونه آموزشی با استفاده‌از بذرهای‌اصلاح‌شده احداث کرده‌اند ونیز ۱۳۲هکتار باغ‌جدیدوقلمستان بوجود آورده‌اند .

*** مایه‌کوبی**

مروجان کشاورزی و سپاهیان ترویج وآبادانی‌همچنین برای‌مبارزه با بیماری های‌دامی بیش از چهار میلیون ودویست وسه هزار راس دام وهفتصد ونودونه هزار پرنده‌را علیه بیماری‌های مختلف مایه‌کوبی کردند .

در زمینه‌بالابردن سطح‌معلومات کشاورزان سراسر کشور هیجده هزار کلاس کوتاه مدت ترویجی تشکیل‌شد وبیش ازدویست وهفتاد هزار کشاورز دراین کلاس ها شرکت کردند .

همچنین نهصد وبیست ونه‌هزار جلد نشریه و پستر آموزشی بین کشاورزان توزیع شد وبیش ازسه هزار وچهارصدحلقه فیلم‌برای‌آنان نمایش داده شد .

*** آموزش**

درزمینه تربیت جوانان روستائی کشور، دویست وسی وهشت‌جوان روستائی درسه مرکز آموزش‌علمی ترویج کشاورزی آموزش دیدندو بیش از سیزده هزارنفر درروستاها اصول‌نوین کشاورزی‌رافراگرفتند. درپادگانهای کشور دوهزاروسیصد وده نفر سرباز زارع پیشه اصول علمی کشاورزی وراندگی‌تراکتور را یاد گرفتند همچنین سه هزار و هشتصدوسه نفر سپاهی دیپلمه ولیسانسیه شرکت کننده در دوره های هفتم وهشتم در مرکزآموزش کشاورزی کرج آموزش لازم را فراگرفتند و برای اعزام‌به‌روستاها آماده‌شدند .

بنابر رای حقوقی سازمان امور اداری

استخدام دانشجویان رشته‌های پزشکی بلامانع است

*** سازمان شکاربانی ونظارت برصید موسسه دولتی شناخته شد**

چنانچه برای برقرار ساختن ارتباط سازمان‌بین‌المللی کارپیمانی باکارمند بازنشسته دولت منعقد گردیده باشد این پیمان از درجه اعتبار ساقط‌استو باید لغوگردد.

این رای توسط دفتر حقوقی سازمان امور اداری و استخدامی کشور اخیرا صادر شده و بوزارت کارو خدمات‌اجتماعی اعلام‌گردیده است.

دفتر حقوقی سازمان امور اداری در رای صادره اضافه کرده‌است که چون امور مربوط به برقرار ساختن ارتباط‌با سازمان‌های بین‌المللی کار از وظایف کلی وزارت کار و امور اجتماعی است باید این وظایف بوسیله مستخدمین شاغل وزارتخانه انجام گیرد و در صورتی که اینگونه مستخدمین به صورت پیمانی بخدمت گمارده‌شده باشند ، بایستی برای مدت‌معین و برای انجام کار مشخص در نظر گرفته شوند ، دفتر حقوقی سازمان امور اداری و استخدامی یادآور شده است درصورت انجام چنین استخدامی ، بایستی باتوجه به ماده ۸ آئیننامه استخدام‌پیمانی از استخدام کارمند بازنشسته خودداری گردد . و کارمندانی که بصورت پیمانی برای انجام خدمت باسازمان های بین‌المللی کار همکاری میکنند اگر بازنشسته دولت باشند بایستی بلافاصله‌پیمان مزبور لغو گردد و قرارداد باطل شود.

*** کار درحین تحصیل**

درمورد استخدام دانشجویان رشته های پزشکی و داندانپزشکی و داروسازی درحین تحصیل ، بشرطی که دانشجو در خارج از کشوراشتغال بتحصیل نداشته‌باشد دفترحقوقی سازمان‌امورادارى آنرا بدون اشکال تشخیص داده است.

دفتر حقوقی سازمان امورادارى باستناد ماده سه قانون تامین کادر پزشکی مورد نیاز نیروهای مسلح شاهنشاهی اعلام داشت این مقررات شامل داوطلبانی خواهد بود که در دانشکده های داخل کشور اشتغال به امر تحصیل‌دارندو تحت نظارت‌نیروهای مسلح شاهنشاهی به تحصیل در رشته های پزشکی ، دندانپزشکی وداروسازی مشغول می باشند و چون دراین باره در قانون به دانشجویان دانشکده های خارج‌از کشور اشاره نشده است ، لذا تا زمانی که تصریح قانونی نشود نمیتوان دانشجویان مشغول‌تحصیل درخارج از کشوررا درحین تحصیل استخدام کرد.

*** سازمان شکاربانی**

براساس رای‌دفتر حقوقی‌سازمان امور اداری ، سازمان شکاربانی و نظارت برصیدموسسه دولتی‌شناخته شد و بایستی مقررات استخدامی آن به تصویب شورایعالی سازمان امورادارى برسد.

دفتر حقوقی سازمان امور ـ اداری اعلام داشت که چون‌سازمان شکاربانی‌و نظارت برصید که‌دولت آنرا بموجب قانون شکار و صید درسال ۱۳٤٦ ایجاد کرده با پرداخت کمك مالی دولت دربودجه سال ٤۸ و نظارت شورای عالی شکاربانی و نظارت برصید که متشکل از وزیر کشاورزی ، وزیر کشور ، وزیر دارائی ، وزیر جنك و شش نفر از اشخاص ذیصلاحیت به فرمان همایونی برای مدت‌چهار سال منصوب میگردند اداره می شود، باتوجه تعریفی که ازموسسه دولتی بعمل‌آمده‌است موسسه‌ایست دولتی با مقررات خاص استخدامی که این مقررات بایستی به‌تصویب شورای سازمان امورادارى برسد.

قطعنامه کنگره هزاره شیخ طوسی منتشر شد

در سفر شاهنشاه آریامهر به مشهد اعضاء کنگره هزاره شیخ طوسی به پیشگاه معظم‌له شرفیاب شدند در عکس چهار نفراز اعضای این کنگره در حضور شاهنشاه دیده میشوند. نفر اول آقای علال الفاسی رئیس کنگره است که‌به سئوالات شاهنشاه پاسخ میدهد آقای مجید رهنما وزیر علوم و آموزش عالی‌نیزافتخار حضوردارد.

در آخرین جلسه‌کنگره هزاره شیخ‌طوسی رئیس جامع اسلامی اندونزی و نماینده این کشور در کنگره هزاره شیخ طوسی گفت: ما دین اسلام را از ایرانیان داریم. در کنگره هزاره شیخ طوسی از توجهات شاهنشاه آریامهر نسبت به‌مبانی دین‌مبین‌اسلام‌سپاسگزاری شد و پروفسور امیل یعقوب رئیس جامع اندونزی اظهار داشت مردم اندونزی دین خود را که اسلام باشد مرهون مردم ایران میباشند.

آخرین جلسه کنگره هزاره شیخ طوسی عصر روز گذشته به ریاست آقای علال الفاسی نماینده کشور مراکش تشکیل شد ، و کنگره نتیجه مذاکرات خود رادر یك قطعنامه هفت ماده‌ای منتشر کرد .

متن قطعنامه کنگره

بسم‌الله‌الرحمن‌الرحیم

کنگره هزاره شیخ‌طوسی که‌از تاریخ‌پنجشنبه ۲۵اسفند ۱۳۴۸تا تاریخ دوشنبه سوم فروردین ماه ٤۹ بنا بدعوت دانشگاه مشهدو دانشکده الهیات‌و معارف اسلامی مشهدمرکزی بنام مرکز طوسی برای نشرتمام آثار شیخ‌الطائفه باروش فنی‌ونشر درجهان طبق پیشنهاد گروه کتاب شناسی کنگره تاسیس گردد.

٤ـ کنگره توصیه می کند که تفسیر «بتیان» چاپ و منتشرو توزیع‌شودتا از این راه کنگره در نشرعقیده توحید رسالت‌خودرا انجام دهد.

٥ـ اعضای کنگره تایید می ـ نمایند که به آموزش قرآن‌برای نونهالان‌و جوانان خواه درمدارس ابتدائی و دردبیرستان هاودانشکده هاعنایت خاص مبذول گردددوبه‌امر آموزش قرآن مقام و منزلت‌خاص خود داده شود .

٦ـ توجه به‌آموزش زبان های اسلامی در کشور های مسلمان و مخصوصا عنایت به زبان قرآن وعلوم روحانی امری ضروری‌وحتمی شناخته میشود.

۷ـ کنگره مراتب قدردانی‌خود را از دانشگاه مشهد درموردتشکیل چنین کنگره‌ای به‌شناسائی بیشتر یکی‌ازمفاخردنیای‌اسلام ومخصوصا ایران‌وشناخت‌بیشتر آثار ارزنده وی‌ابراز میدارد.

براساس آئین‌نامه جدیدیکه به شرکتهای تعاونی‌مسکن ابلاغ شد :

شرایط واگذاری مسکن بطبقه کم‌درآمد تعیین شد

*** اعضای شرکتهای تعاونی مسکن موسسات دولتی و یا سازمانهای خصوصی میتوانند از مقررات این آئین‌نامه استفاده کنند**

آئین‌نامه واگذاری واحد های مسکونی باعضای شرکت تعاونی مسکن ، بوسیله کارشناسان بانك رهنی ایران تهیه شد و دراختیار شرکت های تعاونی مسکن قرار گرفت .

براساس سیاست جدید بانك رهنی ایران ، دائر به تامین مسکن و احداث خانه های ارزان قیمت برای افراد «بادرآمد کم» بوسیله شرکت های تعاونی ،این بانك قبلا اساسنامه نمونه شرکت های تعاونی مسکن را تهیه و به تصویب شورای عالی تعاون‌رسانید که متن آن در روزنامه اطلاعات درج گردید . بدنبال تصویب این آئین‌نامه در سال گذشته ،حدود ۲۵ شرکت تعاونی مسکن در وزارتخانه ها و موسسات دولتی و بخش خصوصی تاسیس شد و اساسنامه های آنها نیز بتصویب شورای عالی تعاون رسید .

خبرنگار ما می نویسد : بانك رهنی ایران بدنبال تهیه اساسنامه نمونه ، اخیرا آئین‌نامه واگذاری واحد مسکونی باعضای شرکت‌های تعاونی مسکن را در دو نوع «الف» و «ب» تهیه کرده است که از نظر اطلاع عمومی متن نوع «الف» آن ذیلا درج می گردد :

*** حق تقدم**

حق‌تقدم درتحویل واحدمسکونی باعضاء باتوجه به تاریخ تودیع پیش‌پرداخت ،تعدادافراد تحت‌تکفل و وضع مسکن در تاریخ تعیین حق‌تقدم معین می شود .

*** مدت تحویل**

تاریخ تحویل واحد مسکونی باتوجه بدزمان‌بندی طرح‌ساختمانی، امکانات مالی اعضاء و وام دریافتی شرکت از موسسات اعتباری پیش‌بینی می گردد .

*** پیش پرداخت**

هریك از اعضاء باید حداقل چند ماه قبل از تحویل واحد مسکونی که بعدا بوسیله هیئت مدیره معلوم خواهد شد حداقلی از درصد ارزش واحد مسکونی مورد تقاضای خود را بعنوان‌پیش‌پرداخت بصندوق شرکت واریز نماید . اعضاء می توانند درصد معینی را هنگام پذیرفته شدن درخواست بقیه‌را باقساط‌بپردازند.

*** اقساط وام**

اقساط وام پرداختی باعضاء با توجه به ارزش واحد مسکونی واگذار شده و سن عضو طوری تعیین می‌گردد که‌ضمن بازپرداخت قیمت خانه بوسیله عضو لطمه‌ای به تامین حداقل‌معیشت برای‌زیست خانوار وارد نیاید . هرگاه اقساط پیش‌از یك مدت معینی بتاخیرافتد. شرکت مراتب را کتبا اعلام و او را دعوت می نماید که ظرف مدت معینی قسط خود را بپردازد . شرکت در مواردی که در پرداخت اقساط تاخیر شود می تواند بهره تاخیر در تادیه بمیزان درصدمعینی درسال دریافت کند .

*** بازپرداخت**

زمان بازپرداخت وام باتوجه به امکانات و سیاست مالی شرکت و وضع اعضاء و طرح ساختمانی تعیین می شود و در هر صورت‌از یك میزانی بیشتر نخواهد بود . همچنین نباید حداکثر مدت بازپرداخت وام باضافه سن عضو از ٦٥ سال تجاوز نماید .

*** عدم انجام تعهد**

سهام اعضاء وثیقه دیون وتعهدات آنان درقبال شرکت می باشد و شرکت برای وصول مطالبات خود از هر بابت که باشد نسبت‌به‌بهای سهام اولویت دارد و می تواندر صورت تاخیر و عدم وصول مطالبات خود ، بدون احتیاج به مراجع قضائی ، سهام مزبور را باطل و مطالبات خود را برداشت نماید و چنانچه بهای سهام‌تکافوی مطالبات شرکت را ننماید نسبت به مازاد به عضو مراجعه نماید .

*** تعهد پرداخت**

درصورتی که عضو شرکت‌کارمند سازمانی باشد ، لازم است تضمینی در مورد میزان حقوق و مزایا ارائه نموده و پرداخت اقساط از طرف سازمان مربوطه تعهد شود .

*** تحویل واحد مسکونی**

تحویل واحد مسکونی باامضای نمونه مخصوص‌ازطرف عضوتحویل گیرنده و نماینده شرکت بعمل خواهد آمد و نمونه مخصوص‌باید پس‌از حصول اطمینان درموردتطبیق ساختمان و وسائل ولوازم باشرایط مندرج در قرارداد منعقده امضاء گردد. عضو نمیتواند بدون موافقت هیئت مدیره‌شرکت هیچگونه‌تغییر اساسی در وضع ساختمان بعمل آورد .

*** صندوق تعمیرات**

هرعضوی که واحد مسکونی را تحویل می گیرد ، موظف است ماهیانه مبلغ معینی به «صندوق تعمیرات» شرکت‌بپردازدتاموجودی حساب او معادل درصد معینی از ارزش واحد مسکونی که‌دراختیار دارد بشود و هرگاه بعلت تعمیرات واحد مسکونی ،مبلغ مزبور کافی باید اعضاء پرداختیهای ماهانه‌خود را شروع خواهند نمود تا مبلغ مزبور مجددا بمیزان درصدی از ارزش واحد مسکونی برسد . هنگامیکه شرکت منحل شود مانده حساب اعضاء بآنان مسترد میگردد .

*** تعویض**

در صورتیکه یکی اعضاء بنابعللی بخواهد از امکانات‌بیشتر استفاده نموده و واحد مسکونی خود را با واحد مسکونی دیگری، که دارای‌شرایط مناسب‌تری‌باشد، تعویض نماید و در صورتیکه شرکت چنین واحد هائی را در اختیار داشته باشد ، ممکن‌است واحد مسکونی موجود با رعایت شرایط زیر و موافقت هیئت‌مدیره باواحد مسکونی دیگری تعویض شود :

الف ـ درخواست کننده باید حداقل چند ماه قبل درخواست خود را بشرکت تسلیم نماید.

ب ـ درخواست تعویض واحد مسکونی براساس مشخصات‌افراد خانوار و همچنین امکانات مالی عضو صورت میگیرد .

پ ـ پس از انتقال بمحل‌جدید حساب عضو نسبت بواحدمسکونی قبلی بسته شده و مدت و قسط جدید نسبت‌به بهای واحدمسکونی جدید تعیین میشود .

*** صندوق اوراق قرضه**

برای بازخرید سهام ومطالبات اعضاء که بنحوی از انحاء با شرکت قطع رابطه مینمایند صندوقی ازطریق فروش اوراق قرضه بابهره ایجاد میشودو اعضاء موظفند در موقع تحویل هرواحد مسکونی حداقل معادل ۰۰۰ در صدی ازمیزان‌بهای خانه اوراق قرضه خریداری نمایند .

*** قطع رابطه**

الف ـ استعفاء :

هرگاه هریك‌از اعضاء بنابعللی بخواهد از عضویت شرکت کناره گیری نماید درصورت وجود امکانات مالی برای شرکت، خانه را بقیمت روز از عضو خریداری مینماید و بهای آنرا پس از کسر بدهی با احتساب بهره به عضو میپردازد . هنگام محاسبه ارزش روز واحد مسکونی استهلاك آن و تغییرات ارزش پول نیز درنظر گرفته خواهد شد .

درخواست خروج از شرکت باید حداقل چند ماه قبل بشرکت تسلیم شود . چنانچه کناره‌گیری عضو بخاطر انتقال وی از منطقه عملیات شرکت نباشد ، هیئت مدیره درصورتی با کناره‌گیری‌وی موافقت مینماید که حداقل۲ سال عضو شرکت بوده و در غیر اینصورت از قبول تقاضای عضو خودداری مینماید ولی عضومیتواند در انقضای ۲ سال با توجه به قسمت ۱۲ـ۲تقاضای خود راتجدید نماید . عضو مستعفی بایستی محل مسکونی خود را در شرایطی تحویل‌نماید که قابل استفاده باشد . در غیر اینصورت هزینه هرگونه تعمیر بعهده او خواهد بود .

در صورتیکه حساب صندوق تعمیرات تکافوی‌هزینه تعمیرموقع تحویل‌را ننماید بافیمانده ازارزش واحد مسکونی کسر میگردد .

اعضاء بهیچوجه مجاز نخواهند بود که واحد مسکونی خود رابه اجاره بدیگری واگذار نمایند .

*** ب ـ اخراج :**

در صورتیکه عضو از پرداخت پیش پرداخت تعیین شده ظرف چند ماه که بعدا بوسیله هیئت مدیره شرکت تعیین میشود ، استنکاف نماید و در صورتیکه دلیل موجهی نداشته باشدونتواند اطمینان شرکت را نسبت‌بپرداخت مبلغ مزبور جلب نماید مستعفی شناخته میشود .

هرگاه عضوی برخلاف مقررات شرکت عملی انجام دهد . بنابه تصمیم‌هیئت مدیره مستعفی‌شناخته میشود ولی عضو میتواند بمجمع عمومی عادی شکایت نماید. وجوه پرداختی ازطرف عضو پس از کسر مبلغی معادل در صدمعینی از ارزش واحد مسکونی‌بابت کار مزد و پس از انقضای مدتی از «تاریخ خروج عضو از شرکت‌بوی پرداخت میشود . دلائل اخذ این تصمیم باید کتبا باطلاع عضو برسد . عضو مستعفی میتواند در مجمع عمومی عادی که بطور فوق‌العاده تشکیل میگردد حضور یافته و از خود دفاع نماید. تصمیم مجمع با اکثریت دوسوم آراء قاطع میباشد . غیبت عضو در این جلسه مبنی برقبول تصمیم هیئت مدیره بوده و موضوع در جلسه مجمع عمومی مطرح نخواهد شد. اظهارات خلاف واقع درپرسش‌نامه هرگاه ثابت شد که عضوی در پرسشنامه اظهارات خلاف واقع نموده‌است از شرکت مستعفی‌شده وطبق قسمت۱۲ـ۸باوی رفتارخواهد شد.

عضو سفیه یا مجنون مستعفی شناخته شده و حقوق قانونی اوبه قیمومی واگذار میگردد . استفاده خانواده عضو سفیه یامجنون‌ازواحد مسکونی تازمانی مجاز خواهدبود که درآمدخانواده عضو منحصر بدرآمدعضو محجور بوده‌و مقررات شرکت را رعایت نمایند.

در مورد فوت عضو به شرح زیرعمل میشود:

۱ـ وراث میتوانند ارزش سهام عضومتوفی‌را دریافت دارند و یادر صورتی که‌تحت‌تکفل عضوبوده‌اند طبق مقررات شرکت به استفاده ازواحد مسکونی‌ادامه دهند.

۲ـ باتوجه به شرایط منعقده بین‌شرکت واعضاء ، عضو می ـ تواند با موافقت قبلی هیئت مدیره خانه‌را بارث برای شخص ثالثی بگذارد . مشروط به آنکه انتقال گیرنده حائز شرایط عضویت شرکت‌باشد .

انتقال قطعی : شرکت‌باپرداخت آخرین قسط توسط عضوونسویه حساب نامبرده واحد مسکونی را بطور قطعی بوی‌انتقال خواهدداد.

*** ادامه تعاونیت**

هنگامی که کلیه‌اعضاء اقساط خودرابه‌شرکت پرداختند شرکت بکارخود ادامه داده‌و هدف‌اصلی آن نگهداری وتعمیرواحد های مسکونی‌اعضاء وتسهیلات ایجاد شده می‌باشد.

شرکت می‌تواند پس از چند سال‌وهنگامی که ضرورت ایجاب نمایدطرح ساختمان جدیدی رابه مورد اجراء گذاشته و با توجه به‌وسعت خانوار اعضاءواحد های مسکونی جدیدی برای آنان‌ایجاد نمایدویاواحد های مسکونی‌موجود راتوسعه دهد.

*** نوع «ب»**

مفاد آئین‌نامه واگذاری واحد مسکونی به اعضای شرکت های تعاونی مسکونی «نوع ب»نیزتقریبا با«نوع‌الف » مطابقت دارد ،ولی فقط در قسمت مالکیت‌واحد های مسکونی‌اضافه شده‌است :« اعضاء پس از پرداخت آخرین قسط ، بدون آنکه مالکیت‌واحدمسکونی به‌آنان منتقل شود ، به‌استفاده ازواحد مسکونی ادامه میدهند » بنابراین مالکیت‌واحد های‌مسکونی برای همیشه برای شرکت باقی خواهد ماندواعضاء به نسبت‌سهام خود در شرکت مالك شرکت‌بوده ودرنتیجه مالك‌واحد های‌مسکونی هستند.

آگهی ثبت‌نام کنکور سراسری دانشگاهها

در نیمه اول فروردین ماه منتشرخواهدشدوبلافاصله ثبت‌نام آغاز میشود

فیروز مجللی

مقررات کنکور سراسری‌دانشگاه ها و مدارس عالی در سال جاری مورد بررسی اعضای هیئت‌اجرائیه آزمون شناسی‌قراردارد وبلافاصله پس‌از تعطیلات نوروزی جلسه‌هیئت اجرائی تشکیل می شود و آگهی ثبت‌نام کنکور تهیه میگردد.

قرار بود که آگهی ثبت‌نام‌در اسفند ماه منتشر شود و دفترچه های راهنمای کنکور نیز دراسفند توزیع گردد ولی بررسی مقررات خاص دانشگاه های ملی این‌امر را بتعویق انداخت و چاپ دفترچه راهنما به بعداز تعطیلات نوروزی موکول گردید . احتمالا تا اواسط فروردینماه بررسی مقررات کنکور خاتمه می پذیرد و دفترچه های راهنما آماده توزیع خواهد شد . باتوجه به تصمیمات شورا های هماهنگی‌و تصمیم‌قطعی به‌برگزاری کنکور درخردادماه هیئت اجرائی آزمون شناسی باید هرچه زودتر آگهی ثبت‌نام کنکور را منتشر سازند و تشکیل جلسات متعدد آنان نیز بهمین منظور می باشد.

یکی از اعضای هیئت اجرائی آزمون‌شناسی اطلاع داد که تاهفته دوم فروردینماه تکلیف کنکور روشن خواهدشد و پس‌از تغییراتی که درمفاد دفترچه راهنما شده است چاپ می گردد و دردسترس داوطلبان کنکور سراسری که تعداد آنها بالغ بر ٦۰ هزار نفر پیش‌بینی می شود قرار میگیرد.

چنانچه ثبت‌نام از پانزده‌فروردینماه آغاز گردد و یکماه بداوطلبان فرصت داده شود آزمون شناسی قادر خواهد بود که در روز های آخر خرداد ماه کنکور سراسری را برگزار نماید ولی درصورتی که آگهی ثبت‌نام کنکور بموقع منتشر نگردد و چاپ دفترچه راهنما و شروع ثبت‌نام مجددا به‌تعویق بیافتد آزمون شناسی نمی تواند در روز های آخر خرداد ماه کنکور را انجام دهد.

کلیه آموزگاران پیمانی ازاول مهرماه‌رسمی میشوند

طبق گزارش خبرنگار ما آموزگاران پیمانی دیپلمه بعد از شرکت وموفقیت‌در امتحانات‌تربیت معلم رسمی میشوند .

برای اجرای این برنامه کلاس هائی درتهران و شهرستانهاتشکیل خواهد شد و آموزگاران پیمانی بعد از شرکت در این کلاس ها و گذراندن امتحانات تربیت معلم که شامل ٥ درس میباشد رسمی خواهند شد ضمناآموزگاران‌پیمانی موقت غیر دیپلمه نیز با شرکت و موفقیت در امتحانات دانشسرای مقدماتی رسمی میشوند . این‌دسته از معلمین باید طی دوسال « در دو نوبت » مواد امتحانی مربوط به افرادی را که در دانشسرای مقدماتی تحصیل‌میکنند بگذرانند.

خبرنگار ما در گزارش خود اضافه میکند با این ترتیب کلیه آموزگاران غیر رسمی وزارت آموزش و پرورش از اول مهر ماه ٤۹ رسمی خواهند شد .

رانندهٔ عزیز

از گردش‌های ناگهانی بپرهیزید

ورزش ماهیگیری رواج مییابد

ماموران سازمان شکاربانی برای بررسی نحوه افزایش امکانات ماهیگیری ورزشی در خاج فارس به جزیره‌لاوان رفتند . ماموران سازمان‌اعلام کردند که خلیج فارس عظیم ـ ترین ذخایر ماهی را دربر دارد و طرح ماهیگیری ورزشی‌دراین دریا اجرا خواهد شد . سازمان شکاربانی اعلام کرد که ماهیگیری ازرایج‌ترین‌ورزش‌ها در جهان است ولی در ایران توجهی باین ورزش نمیشود .

از طرف این سازمان در سواحل دریای مازندران دو ایستگاه برای پناه گرفتن پرندگان مهاجریکی در لنگرود و دیگری در مرداب پهلوی تعیین شده و این مراکز برای زیست پرندگان‌مهاجراختصاص یافته فرق اعلام شده است .

برای نخستین بار سازمان تربیت بدنی ایران با همکاری فدراسیون فوتبال اجرا میکند .

توتو

تا نیم میلیون تومان پول نقد

یك اتومبیل آریا و یك اتومبیل شاهین جایزه دارد .