۲۸ صفحه

اطلاعات

یکشنبه نهم مهرماه ۱۳۵۷ ـ شماره ۱۵۷۲٤ تکشماره ۱۰ ریال

تذکر یك نماینده مجلس به دولت

کاهش قیمت بنزین خواسته شد

★ افزایش تصاعدی قیمت بنزین بدون توجه به افکار عمومی و اطلاع مجلسین بوده است.

★ قیمت بنزین برروی تمام اجناس اثر منفی گذاشته باید بصورت قبلی کاهش یابد

درصفحه ٤

تشنج و مشاجرات لفظی بیسابقه در مجلس شورایملی

اطلاعیه دولت برای ایرانیان خارج کشور که فعالیت سیاسی داشته اند

دولت: هیچ دانشجوئی راهنگام مراجعت به ایران تعقیب نمیکنیم

درصفحه ٤ ستون سوم

درجلسه امروز مجلس شورایملی مطرح شد

سئوال درباره تعقیب ارتشبد نصیری و روحانی

سئوال نمایندگان از دولت:

① چه مقاماتی در ۳ ماه اخیر کشور را ترك کرده‌اند ؟

② چندنفر را دولت تا کنون برای مبارزه بافساد تعقیب کرده ؟

③ تحقیقات پیرامون فاجعه آبادان بکجا رسیده ؟

ارتشبد نصیری

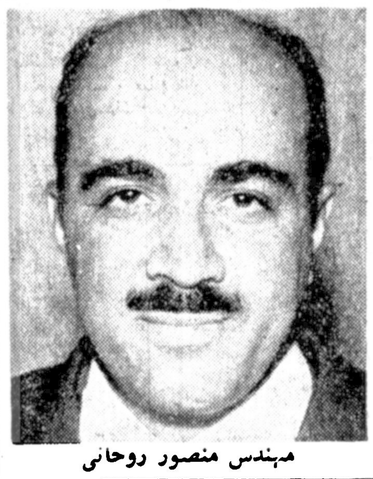

مهندس منصور روحانی

برخورد شدید وزیر دادگستری با نمایندگان مجلس

★ پزشکپور : لایحه تامین آزادی اجتماعات خلاف قانون اساسی است

★ وزیر دادگستری : درباره لایحه‌ای که هنوز نخوانده‌اید چرا قضاوت میکنید ؟

مشروح جریان امروز مجلس شورایملی در صفحه چهارم چاپ شده است

نمایندگان مجلس: وزیر دادگستری به مجلس توهین کرده است

★ گروهی از نمایندگان مجلس درخواست کردند که رئیس دولت ازمجلس عذرخواهی نماید

سلب مصونیت یاسینی از مجلس تقاضا شد

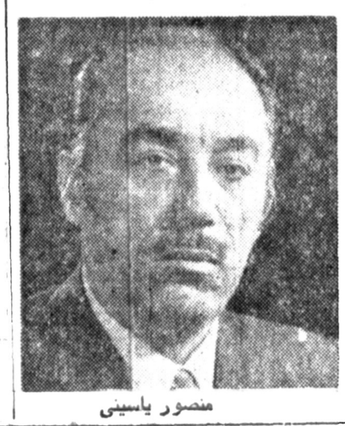

منصور یاسینی

درصفحه ٤ ستون هشتم

لایحه تازه‌ای که امروز تقدیم مجلس شورای ملی شد

نحوه تشکیل احزاب و برپا کردن میتینگ و راه پیمائی

درصفحه ٥ ستون دوم

مالیات حقوق تا ۲۱ هزار تومان بخشوده شد

شرح در مذاکرات مجلس صفحه ٤

اکثر هیأتهای علمی دانشگاهها با لایحه استقلال دانشگاهها موافق نیستند

دیروز باحضور عده‌ای‌ازاعضای هیئت علمی‌دانشگاه تهران ، جلسه‌ای در باشگاه دانشگاه تشکیل شد . اعضای هیئت علمی دانشگاه تهران،در این جلسه خواستار پس‌گرفتن لایحه تقدیمی وزارت علوم و آموزش عالی به مجلس سنا و از بین بردن هیئت امنا و شورای مرکزی دانشگاه هاو سپردن کار دانشگاه به دانشگاهیان شدند .

در جلسه‌ی دیروز دکترسلیمی یکی از استادان دانشگاه‌تهران ضمن سخنانی‌درباره‌ی محاسن و معایب لایحه‌ی تقدیمی گفت که اعضای هیئت امنا تمامامی بایست از میان اعضای هیئت علمی دانشگاه انتخاب شودو همچنین برای دادن وام و در اختیار گذاشتن دیگر امکانات رفاهی‌به دانشگاهیان.موجودی حساب های دانشگاه تهران‌به بانك منتقل شود .

او اضافه کرد لایحه‌ی کنونی دارای محاسنی مانند آزاد شدن از قید و بند های اداری و مالی ، تسهیل استخدام استادان خارجی و داخلی ، مستقل شدن از سازمان‌امور اداری‌و استخدامی کشور و در نتیجه استقلال بیشتر دانشگاه‌ومشارکت دادن اعضای هیئت‌علمی دانشگاه‌در امور هیئت امناء و همچنین آزاد بودن دست دانشگاه در سپردن نقدینه‌خود به بانکهای مجاز است .

چند تن دیگر از استادان دانشگاه تهران‌هم در این‌جلسه به سخنرانی پرداختند و از کمبود امکانات رفاهی برای دانشگاهیان صحبت‌کردند.دکتر بامشاد علوی در همین جلسه گفت که چون لایحه‌ی‌تقدیمی متضمن استقلال دانشگاه ها بست باید بازبس گرفته شود و لایحه‌ای دیگر تنظیم شود. او ضمن تاکید براینکه‌انتخاب روسای دانشکده‌ها و مدیران گروه های‌آموزشی‌باید بطور قطعی از سوی اعضای هیئت علمی انجام شود اضافه کرد که شورای دانشگاه بایدرئیس دانشگاه را انتخاب کند و شورای مرکزی دانشگاه ها ، اگر اصراری‌بادامه کارکردنش باشد از روسای دانشگاه‌ها، وزیر علوم ، وزیر دارائی و روسای کمیسیون های‌مجلس تشکیل شود .

بدنبال اعلام نظر هیئت‌علمی دانشگاه تهران ، دانشگاه‌های آریامهر تهران و جندیشاپور نیز نظر هیئت علمی خود را اعلام نمودند . دبیر شورای دانشگاه صنعتی‌آریامهر تهران اعلام کرد که شورای آن دانشگاه باتفاق آرامعتقدند که این لایحه از نظر شورای دانشگاه حاوی مواد غیرقابل قبولی است.این شوراهمچنین پیشنهاد کرد که این لایحه‌فعلا بازبس گرفته شود و پس از نظر خواهی از دانشگاهیان، دوباره تدوین شود .

● هیئت مدیره جامعه‌علمی دانشگاه جندی شاپور نیز در تلگرامی به وزیر علوم و آموزش عالی،مواد مربوط به ترکیب اعضای هیئت امنا،تهیه اساسنامه دانشگاه ها توسط شوراهای موجودو افزایش اختیارات شورای مرکزی دانشگاه ها را نارسا دانسته و اعلام کردندکه پیشنهاد های اصلاحی خودرا پس‌ازبررسی

بقیه در صفحه ٤

جناب آقای مهندس بدیعی

سندیکای توزیع کنندگان‌گاز مایع ایران‌انتصاب آن جناب به ریاست کل‌راه‌آهن ایران راصمیمانه تبریك عرض میکنندو توفیق هرچه بیشتر جنابعالی را دراین خدمت عمومی مسئلت دارند.
آ-۱۶۳۲۶

جناب آقای اسماعیل نورزاد

سندیکای توزیع کنندگان گاز مایع ایران‌انتصاب آن جناب رابه معاونت امور تجاری راه‌آهن دولتی ایران صمیمانه تبریك میگویند و آرزومند هستنددر انجام‌خدمات عمومی بیش‌از پیش موفق باشید.
آ-۱۶۳۲۷

قابل توجه بازرگانان
در صفحه ۱۹

قابل توجه ارامنه

بمنظور کمك به برادران و خواهران عزیز زلزله‌زده طبس شورای خلیفه‌گری ارامنه تصمیم گرفته با همکاری‌انجمن های خیریه ارامنه ، درچند روستای‌زلزله‌زده دبستان بنانماید، بدینوسیله از ارامنه خیر که مایل بشرکت در این امر خیر میباشند ، خواهش میشودکه بیکی از کلیساهای ارامنه مراجعه نموده دین خود را ادا نمایند .
شورای خلیفه‌گری ارامنه تهران

جناب آقای محمود منوچهریان

باکمال مسرت ارتقاء درجه آن‌جناب را تبریک عرض نموده و موفقیتتان را در راه خدمت به شاهنشاه آریامهر و میهن عزیز آرزومندیم .
شرکت ساختمانی آبنور

پیشگاه علیاحضرت شهبانوی‌گرامی ایران
از این‌که امریه مطاع مبارک شرفصدور یافته که شهرداری تهران رفع تعرض از (فضای سبز ونك) نماید بدین‌وسیله مراتب سپاس وتشکرات خودرا تقدیم‌حضور مبارک می‌دارند .
ازطرف ساکنان قریه‌ونك ـ سرهنك‌هاشم‌پولاددژ

اطلاعیه
شرکت ملی نفت ایران
شرکت ملی نفت ایران
قابل‌توجه مصرف کنندگان نفت‌گاز دستگاههای حرارتی (شوفاژ)
بقیه در صفحه ۲٤

بانکها روی کالای وثیقه‌در انبارهای عمومی وام میدهند.
درصفحه ۲۶

آگهی پذیرش دانشجو
در صفحه ۱۸

باکمال تاثر درگذشت بانو روح‌انگیز فتح اعظم از طرف بازماندگان باطلاع جمیع دوستان می‌رسد مجلس تذکری بیاد آن بزرگوار در روز دوشنبه دهم مهرماه از ساعت چهار بعدازظهر به‌آدرس خیابان پهلوی‌کوچه‌رشت شماره ۱۳۱ برگزار است .

جناب آقای محمد رضا تابش

درگذشت خواهر گرامیتان را صمیمانه تسلیت عرض نموده بقاء آن خاندان محترم را از خداوند متعال مسئلت داریم .
کارکنان ناحیه ٦ بهداری و بهزیستی تهران

جناب آقای مسعود پورافضل

با نهایت تأثر درگذشت آقای جواد پورافضل را بشما وخانواده محترم تسلیت واز خداوند بزرگ‌سلامت بازماندگان آن‌مرحوم‌را آرزومندیم .
کارکنان کارخانه کشت وصنعت گرگان

جناب آقای مهندس ساعی ریاست محترم آموزش و پرورش ناحیه ۱۵
مصیبت وارده را تسلیت عرض می‌نمایم .
رضا بینش

جناب آقای بهرام قاجار

مصیبت وارده را تسلیت عرض نموده بقای عمر آن خانواده محترم را از درگاه خداوند متعال خواستاریم.
هیئت مدیره و کارکنان شرکت جنرال سیستمز (سهامی خاص)

جناب آقای مهندس خلوتی

مصیبت وارده را بشما و فامیل گرام تسلیت عرض مینمائیم بقاء عمر شمارا از خداوند متعال خواستاریم .
شرکت کشت و صنعت اراك

دنیای ورزش
روز های شنبه منتشر میشود

وزارت اطلاعات وجهانگردی
شرکت سهامی کشت های ایران
محل فروش بلیت گشت ها و رزروهتل درسراسر ایران
۱ـ بلوار الیزابت شماره ۱۷۴
۲ـ شاهرضا چهارراه کاخ
۳ـ عباس آباد چهارراه مهناز
۴ـ تخت طاووس شماره ۲۴۶
تلفنها: ۶۵۵۶۸۷ - ۶۵۷۰۶۵
۸۴۸۴۸۸ - ۸۳۴۳۲۸

پرواز راحت به:
امارات متحده عربی
هواپیمائی ملی ایران ـ هما ـ
تلفن: ۹۷۹۰۱۱، ۹۶۵۰۱۱، ۹۶۹۰۸۱

هواپیمائی ملی ایران «هما»
اعزام دانشجوی خلبانی به آمریکا
بقیه در صفحه ۲٤

دیروز بیروت زیر آتش نیروهای سوریه قرار داشت

بیروت ـ خبرگزاری فرانسه ـ دوم متراکم و غلیظی که از محله مسیحی‌نشین اشرفیه که ازشنبه صبح زیر آتش شدید گلوله و خمپاره‌های نیروهای سوری قرار گرفته به هوا متصاعدمیشد نمایانگر نبردهای بسیار شدیدو بی‌سابقه در تاریخ جنگهای خانگی لبنان بود ، بطوریکه خمپاره‌ها و موشکها بی‌وقفه براین دژ محافظه کاران‌مسیحی فرو ریخته میشدند و هرلحظه دامنه آتش سوزیها گسترده‌تر میشد بخشهائی که بیشتر آماج حمله قرار گرفته‌اند در اطراف وزارت خارجه و مقر مرکزی حزب فالانژیست در قلب‌بیروت شرقی واقع شده‌اند.

سخنگوی نیروهای محافظه کار مسیحی واحدهای ارتش سوریه را متهم ساخت که در حملات‌خود خمپاره‌های‌آتشزای فسفوری بکار میبرند .باوجود این خط آتش محدود بمحله اشرفیه نبود بلکه مسافتی‌معادل ۱۵ کیلومتر را دربرمیگرفت که از حومه حادثه‌واقع درجنوب شرقی بیروت تا محله دبابه در نیمه راه میان بیروت و بندر جونیه امتداد می‌یابد.

یک سخنگوی حزب‌ناسیونال لیبرال (کامیل شمعون) اظهار داشت که ٤ هزار سربازسوری با حمایت ٤٠ تانک و توپخانه سنگین حومه مسیحی نشین حادث را زیرحملات شدیدخود قرار داده‌اند. بعلاوه صبح‌شنبه یک خمپاره در برابر کاخ ریاست جمهوری منفجر شد .

بسوی منطقه غرب بیروت‌نیز کتحت‌کنترل نیروهای‌فلسطینی وترقیخواه لبنان است تاکنون تعدادی موشک وخمپاره‌پرتاب شده است.

دیروز همه مغازه‌ها و اماکن عمومی در بیروت تعطیل بودو تنها صدای آژیر آمبولانس‌ها شنیده می‌شد. بعلاوه ، دامنه جنگ بیروت هنگام ظهر به منطقه کوهستانی مسیحی‌نشین کدمر ۲۰ کیلومتری شمال‌شرقی بیروت قرار دارد کشیده شدو مراکز طرفداران پیر جمایل در این منطقه بشدت زیر آتش توپخانه قرار گرفت، بطوریکه بنظر میرسد دولت سوریه برآنست تا مماشات بامسیحیان را برای همیشه کنار بگذارد . از قرائن موجود برمی‌آید که میزان تلفات نبردهای روز شنبه بیروت سنگین و بیشتر از دویست نفر است.

اما این جنگ بی‌سابقه که می‌رفت آتش جنگ داخلی لبنان را باردیگر روشن سازد دیشب بایک‌آتش‌بس پایان‌یافت. حافظ اسد رئیس جمهوری سوریه دیشب بواحدهای ارتش این کشور در لبنان دستور داد که‌دست از نبرد بردارند و میان طرفین متخاصم آتش‌بس اعلام شود. به گفته منابع آگاه اعلام این آتش‌بس بدنبال مکالمه تلفنی حافظ‌اسد باالیاس سرکیس رئیس‌جمهوری لبنان صورت گرفته است.

پیشنهاد انجام مذاکرات مصر واسرائیل در واشنگتن

تل‌آویو ـ تلویزیون اسرائیل گزارش داد الفرد آترتون سفیر سیار آمریکا در خاورمیانه پیشنهاد کرده است مرحله بعدی مذاکرات مصر و اسرائیل‌دروا شنگتن برگزارگردد.تلویزیون‌اسرائیل گفت این مذاکرات بعد از تعطیلات یوم‌کیپور که (۱۲ روز دیگر) آغاز خواهد شد هنوز اسرائیل بطور رسمی واشنگتن را بعنوان محل انجام مذاکرات‌نپذیرفته‌است اما بگین در این موردنظر موافق دارد .بدنبال‌تصویب توافق های کمپ‌دیوید در پارلمان اسرائیل ، مصر و اسرائیل قول داده‌اند ظرف سه ماه یک پیمان صلح امضاء کنند .

اترتون دیروز ازاسرائیل به قاهره رفت .

پیام رئیس جمهوری اسرائیل بمردم این‌کشور درمورد صلح بامصر

تل‌آویو ـ آسوشیتدپرس ـ اسحاق ناون رئیس‌جمهوری اسرائیل‌در پیامی کمبمناسبت آغاز سال نوی یهودی برای ملت خود فرستاد گفت اسرائیل نباید از صلح با مصر بترسد اما هنوز نمی‌توان در مورد کاهش قدرت نظامی اسرائیل تصمیمی گرفت .

ناون گفت گرچه صلح چیزی است که هردو کشور واقعا به آن نیاز دارند ولی هنوز هم اسرائیلیان نسبت به صلح با مصر سوء ظن دارند .

ناون گفت ما از مصالحا مصریان درمیدان نبرد ترس نداریم بهمین علت نباید از صلح با آنان نیز نگران‌باشیم. رئیس جمهوری اسرائیل گفت معهذا کشور وی بمنظور حفظ صلح نیازمند یک نیروی دفاعی قدرتمند است .

سیل بنگال غربی درصدسال اخیر بی‌سابقه بود

کلکته ـ خبرگزاری فرانسه ـ جاری شدن سیلاب های‌شدید و طغیان آب رودخانه ها در بنگال غربی واقع درشرق هند که از هفته قبل بوقوع‌پیوسته تاکنون موجب مرگ حداقل ۲۲۵ نفر شده است وسیلاب های گل‌آلود به نقاط مختلف شهر ۸میلیون نفری کلکته‌مرکز اداری این‌ایالت سرازیرگردیده است . طغیان ناگهانی آب رودخانه ها کمشدت آن‌ازیک قرن پیش تاکنون بیسابقه‌بوده است از روز چهارشنبه براثر ریزش باران‌های موسمی آغاز گردیدودیری نگذشت‌که‌سیلاب جاده ها را فرا گرفت ومناطق جلگه‌ای اطراف کلکته‌ومحلات مختلف این شهر با مساحتی معادل ۹۰ کیلومتر مربع به زیر سیلاب فرو رفت . درحال حاضر مردم شهربا کمبود آذوقه وفقدان آب آشامیدنی روبرو هستند و خاصه‌نبودن سازمان های امدادی ودارو خطر بیماری‌های‌مسری‌و مرگ و میر در میان ساکنان این شهر را افزایش داده است . انبوه جمعیت در برابر پاره‌ای فروشگاه های‌مواد غذائی‌صف های طویلی تشکیل داده‌اندر حال حاضر تمامی بخش های کلکته به‌استثنای محله‌یرجمعیت شورینگه در زیرآب قرارگرفته و تنها نوک درختان و بام خانه ها قابل رویت است .

سیستم سنتی وقدیمی کانال های مخصوص اجازه نمی‌دهد که به سرعت به تخلیه آبهااز سطح شهر پرداخت . از ۲۷ سپتامبر (٤روزگذشته) تاکنون میزان نزول باران در کلکته‌به ۷۱ سانتیمتر رسیده است که حتی سالخوردگان نیز نظیر آنرا به یاد ندارند .

عکس ، یکی از ساکنان کلکته را بافرزندش هنگام‌عبور از یک خیابان نشان می دهد. ارتفاع آب در این خیابان یک متر است .

زهیرمحسن :

اعراب روی‌قدرت نظامی شوروی حساب‌میکنند

دمشق ـ خبرگزاری‌فرانسه ـ زهیر محسن رئیس بخش نظامی سازمان آزادی‌بخش فلسطین در مصاحبه‌ای با روزنامه الثوره چاپ دمشق از اینکه دولت عراق‌ازاعزام سربازان عراقی به صحنه پیکار با اسرائیل سربازمیزند اظهار تاسف کرد . رهبر فلسطینی خاطر نشان‌ساخته است که رهبران عراق در جنگ اکتبر سال ۱۹۷۳ پس ازگذشت ٢٤ ساعت‌ازوقوع نبرد ها تعدادی از سربازان خود را به جبهه سوریه اعزام داشتند. زهیر محسن همچنین ازروش کشورهای نفت‌خیز عربی انتقاد کردو اظهار داشت این کشورها ازمشارکت مالی برای‌تجدید سازمان نظامی اعراب برای رویاروئی بااسرائیل امتناع می ورزند. زهیر محسن‌در این مصاحبه گفته است تا هنگامی که تعادل‌استراتژیک میان‌اعراب و اسرائیل‌وجود نداشته باشد همبستگی‌اعراب تحقق‌پذیر نخواهد بود و اعراب باید منتظر دریافت ضربه هائی به مراتب‌شدیدتر از سال ۱۹٤۸ از جانب اسرائیل باشند، ولی نباید فراموش کرد که این بار اعراب اتحاد شوروی راکه قدرتی نیرومندتر از ایالات متحده آمریکا است در کنار خود دارند .

کارتر طرفهای درگیر درلبنان رابه‌سازش دعوت کرد

جیمی کارتر رئیس جمهوری امریکا از طرفهای درگیر در لبنان خواستار آن شد که هرچه زودتر ازطریق‌مذاکره به زد و خوردهای لبنان خاتمه دهند. کارتر پس از مذاکره با سایروس وانس وزیر خارجه امریکا درباره اوضاع لبنان گفت بنظر می رسد نبرد امروز مخرب‌تر از همیشه بوده و رو به گسترش است. کارتر گفت بهمین علت از اینکه شنیده است حافظ اسد شخصادر استقرار آتش‌بس مداخله کرده است تا حدودی‌تسکین خاطر یافته است .

کارتر ابراز امیدواری کرد سایر دوستان لبنان نیز به امریکا پیوسته در جهت استقرار آتش‌بس در این کشور تلاش کنند وبه‌الیاس سرکیس‌رئیس جمهوری‌لبنان کمک کنند تا با استفاده از روشهای مقتضی ثبات و آرامش را به جنوب لبنان بازگرداند .

کارتر روز پنج‌شنبه در یک مصاحبه مطبوعاتی پیشنهاد کرده بود بمنظور یافتن‌راه حلی جهت خاتمه دادن به جنگهای لبنان کنفرانسی با شرکت‌کلیه طرفهای‌ذی‌مدخل تحت‌نظارت سازمان ملل‌متحد تشکیل شود. اما سوریه‌نیز پیشنهاد را رد کرده است. کارتر گفت وی مخالف تقسیم لبنان است .

مذاکرات کارتر با گرومیکو نتیجه بخش بود

واشنگتن ـ آسوشیتد پرس ـ عصر دیروزجیمی کارتر درکاخ سفیدمذاکرات مفصلی با آندره گرومیکو وزیر خارجه شوروی در مورد کاهش تسلیحات دو کشور بعمل‌آورد و هر دو طرف بعدا به خبرنگاران اظهار داشتند پیشرفت هائی در جهت انعقاد یک پیمان جدید بدست‌آورده‌اند .

سایروس‌ونس وزیر خارجه آمریکا بمخبرنگاران گفت اوگرومیکو امروز به مذاکرات خود ادامه خواهند داد .

قرار است امروز کارتر برای شرکت در مراسمی‌در کیمپ کاناورال عازم فلوریدا شود و انتظار نمی رود در مذاکرات امروز شرکت جوید .

سایروس وانس گفت در مذاکرات پیشرفت‌هائی‌وجود داشته که بنظر هر دوطرف سازنده بود است.گرومیکو نیز با عبارات تقریبامشابهی گفت برخی علائم حاکی از پیشرفت هائی در مذاکرات است .

هیچیک از دوطرف‌حاضر به ذکر جزئیات بیشتر نشد ووانس‌اظهارداشت‌موضوع دیدار کارتر ـ برژنف دراین مذاکرات طرح نشده است. پیمان جدید محدودیت بمب افکن های استراتژیک و موشک های بالستیک قاره پیما دردیداراحتمالی‌رهبران آمریکا و شوروی به‌امضاء خواهد رسید .

اجرای یک‌طرح مارشال درخاورمیانه پیشنهادشد

واشنگتن ـ آسوشیتدپرس ـ سناتور هنری جکسون‌از دولت آمریکا خواست برنامه‌ای مانندطرح مارشال که در پایان جنگ جهانی دوم جهت کمک به کشور های اروپائی‌تهیه‌شدبمنظور کمک به اسرائیل و اعراب تنظیم کند.

کمک مالی آمریکا باید براساس مشارکت کامل با مصر و اسرائیل باشد تابا کمک یکدیگر و آمریکا قرنها بدبختی خود را جبران‌کنند بیابانها راسبزو خرم‌سازند.

هنری جکسون گفت‌آمریکا باید این طرح را بعنوان وسیله‌ای جهت‌ترغیب‌کشور های خاورمیانه به حفظ صلح ارائه دهد، اما اینکار را بطریقی انجام دهد که بمحض آنکه باندازه کافی در جهت صلح خاورمیانه کوشش بعمل نیامده اجرای طرح را متوقف کند.

سناتور جکسون گفت‌دولت آمریکا میتواند وباید به‌کلیه کشور های خاورمیانه تفهیم نماید راهی جهت عملی ساختن آرزوهای مسالمت آمیز آنان وجود دارد و آمریکا آماده است در این راه‌کشور های خاورمیانه کمک کند. ما باید تصریح کنیم آنهائی که علاقه‌ای به پیوستن به ما ، مصر و اسرائیل ندارند از مزایای اقتصادی و مواهب دیگر همکاری و کمک دو جانبه محروم خواهند شد.

جکسون در سخنرانی‌خود که متن آن از قبل تهیه‌شده بود گفت به اعتقاد وی استقرارصلح میان مصر و اسرائیل زمانی امکان پذیر شد که انورسادات رئیس جمهوری مصر دریافت جاه طلبیهای شوروی درخاورمیانه با صلح پایدار در این منطقه و استقلال مصر و سایر کشورهای خاورمیانه مغایر است .

قتل‌همسرودختر سفیر اطریش

آنکارا ـ خبرگزاری فرانسه یک منبع رسمی در آنکارا اعلام کردکه همسرو دختر «هانیز لوب» سفیر اتریش درترکیه درجریان یک سوء قصد درمنطقه «فتحیه» کشته شده‌اند.

بگزارش فرماندار ایالتی خانم «ورینا» و دختر ۲۳ ساله‌اش «آندرا» که برای آب تنی به خلیج «کیوراک» نزدیک فتحیه رفته بودند بوسیله یکمرد سی ـ چهل ساله که لباس روستائی پوشیده بودازفاصله نزدیک بایک تفنگ شکاری کشته شده‌اند و قاتل موفق بفرار شده است.

صاحبان صنایع و بازرگانان کشور
الاخاء
تنها مجله عربی زبان ایران از گروه نشریات موسسه اطلاعات با داشتن نمایندگی در ۲۱ کشور عرب
روزهای شنبه منتشر میشود

پرتاب بمب به کنسولگری مصر

استانبول ـ خبرگزاری فرانسه ـ سخنگوی پلیس استانبول امروز اعلام کرد براثر پرتاب بمب بساختمان کنسولگری مصر در حومه استانبول خساراتی به این ساختمان وارد آمده است.

پرتاب این بمب‌که توسط اشخاص ناشناس صورت گرفته موجب بروز آتش سوزی شد

تدفین پاپ

واتیکان ـ خبرگزاری فرانسه ـ سخنگوی‌واتیکان اعلام داشت طبق‌تصمیم و نظرشورای کاردینالهامراسم تشییع جنازه و تدفین پاپ ژان پل اول روز ٤ اکتبر صورت خواهد گرفت و اجلاس کاردینالها برای انتخاب پاپ جدید در روز ١٤ اکتبر تشکیل خواهد شد.

تلفات‌سنگین‌جنگ‌رودزیا

فرانسه ـ براساس یک بیانیه رسمی‌کمدیروزدرسالیسبوری پایتخت رودزیا منتشر شددر سپتامبر گذشته ۷۳۵ نفر در صحنه پیکارهای خونین این کشورکشته شدندکه بیشترین و سنگین‌ترین رقم تلفات از آغاز جنگهای چریکی درسال ۱۹۷۲ در رودزیا بشمار می آید .

طبق این‌بیانیه ۳۳۹کماندوی سیاهپوست و ۳۳ افسر و سرباز رودزیائی در زمره کشته شدگان هستند

ضمنا۱٦ غیر نظامی سفید پوست نیز به وسیله افراد مسلح وابسته به جنبش‌ملی گرایان این سرزمین کشته شده‌اند .

عیدی‌امین وارد بغداد شد

بغداد ـ آسوشیتدپرس ـ عیدی‌امین رئیس جمهوری اوگاندا بطور غیر منتظره وارد بغداد شد . امین در فرودگاه حاضر به گفتگو با خبرنگاران نشد و مقامات عراقی نیز هدف امین را از این دیدار فاش نکردند .

برنامه های عرفات بر ضد توافقهای مسکو و اسرائیل

به گزارش‌آسوشیتدپرس یاسرعرفات دیشب در دمشق بامشاوران خودو فرماندهان کماندوهای‌فلسطینی‌جلسه‌ای تشکیل داد تا یکبرنامه‌اقدام برضد توافق های مصر و اسرائیل تهیه کند .

در این جلسه اعضای کمیته اجرائی‌سازمان‌آزادی بخش فلسطین و تعدادی از فرماندهان گروه های فلسطینی وفادار به عرفات شرکت داشتند .

همچنین در این جلسه آخرین تحولات جهان عرب و همچنین راه های مقابله‌با توطئه هائی که علیه انقلاب فلسطین صورت‌می‌گیردمورد رسیدگی قرار گرفت.

دیدار پادشاه اردن از عربستان

جده ـ رویتر ـ دیروز ملک حسین پادشاه اردن بمنظور مذاکره با شاهزاده‌فهد ولیعهدعربستان سعودی درباره توافقهای کمپ دیوید که ازطرف‌اردن وسعودی‌رد شده است وارد جده شد .

قرار است امروز صبح پادشاه اردن از عربستان وارد کویت‌شود ملک‌حسین پس از کویت به بحرین ، قطر و عمان سفر خواهد کرد .

کشف انبار اسلحه لیبی در تونس

تونس ـ آسوشیتدپرس ـ دولت تونس اعلام کرد که یک انبار اسلحه را که‌متوسط لیبی و بمنظور فعالیت‌های تروریستی در تونس تهیه شده بود کشف کرده است.

وزیر دفاع تونس گفت این سلاح‌ها درجنوب‌تونس پیدا شده است . وی‌گفت لیبی سرگرم آموزش‌تعدادی از تونسی ها بمنظور انجام فعالیت های‌تروریستی‌است. او با انتشار بیانیه‌ای از اینکه روابط تونس ولیبی مبتنی‌بر حسن همجواری نیست ابراز تاسف کرد .

سرقت هواپیما توسط یک مقاطعه کار!

هلسینکی ـ خبرگزاری فرانسه ـ یک مقاطعه‌کار ٥٠ ساله فنلاندی بعد از ظهر دیروز یک هواپیمای شرکت هواپیمائی فنلاند را در یک پرواز داخلی ربود و خلبان را وادار کرد که‌درفرودگاه هلسینکی بزمین بنشیند و پس از آزاد کردن ۳٥ نفر از مسافران ده زن و پنج خدمه هواپیما را گروگان گرفت و به خلبان دستور داد که فرودگاه هلسینکی‌را بسوی شهر «اولو» ترک کند . راهزن هوائی اندکی پس از فرود آمدن هواپیما در فرودگاه این شهر درخواست کرد که ٦٧٥ هزار مارک فنلاندی پول نقد بین یک بیمارستان مخصوص معلولین جنگ و خانواده‌اش تقسیم شود و خود او بیک کشورخارجی برده شود .

بلافاصله‌یک‌هواپیمای‌فنلاندی با ٦٧٥ هزار مارک فنلاندی ازهلسینکی به بسوی اولو پرواز کرد و پانصد هزار مارک در فرودگاه این شهر به وی تحویل داده شد .

هواپیماباردیگربه دستور راهزن هوائی به فرودگاه هلسینکی بازگشت پس ازآن که یکصد و پنجاه هزار مارک دیگر به وی تحویل داده شد کلیه گروگان هارا آزاد کرد و به خلبان هواپیما دستور داد که هلسینکی را بسوی‌آمستردام ترک کند .

هواپیما با پنج خدمه در ساعت شش و چهل‌وپنج دقیقه بامداد امروز در فرودگاه این شهر بزمین نشست و پس ازسوختگیری آمستردام را بسوی مقصد نامعلومی ترک کرد . گفته میشود راهزن هوائی‌بانصد هزار مارک از پول های دریافتی را در فرودگاه «اولو» به همسرش تحویل داده است . گفته می شودکه وی ورشکست بوده‌است.

کمکهای بنگاه حمایت مادران و نوزادان به زلزله‌زدگان

بنگاه حمایت مادران و نوزادان که طبعا خود را مانند سایر سازمان ها و مردم کشور در غم از دست‌دادن گروهی از هموطنان عزیز که براثر زلزله طبس قربانی گردیده‌اندعزادار میداند. بدین‌وسیله به‌اطلاع‌همگان می رساند‌که در سال جاری مراسم انتخاب مادر نمونه و همچنین جشن سالروز مادر رابرگزار نخواهدکرد وهزینه آنرابه اضافه مبالغی که‌از طرف کارمندان و کارکنان بنگاه برای بهبود وضع‌مادران طبسی اختصاص یافته است‌در اختیار هیئت امناء کمیته کمک‌به زلزله‌زدگان‌قرار خواهد داد.

شرکت مولفان و مترجمان ایران
تقدیم میکند
سپیده
اثر دکتر علی‌صدارت (نسیم)
شاعر توانا و موفق معاصر
در ۲۷۵ صفحه و قطع وزیری
محل فروش کلیه شعبه های موسسه انتشارات امیرکبیر و انتشارات چاپاوتوکا درتهران و شهرستانها
دفتر مرکزی شرکت تهران
ونک خیابان آفتاب شماره ۲۱

باهدیه‌شیفر ازشماباتحسین‌یاد میشود
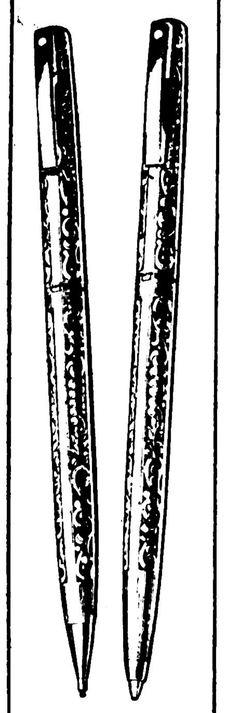
قلمهای‌سلطنتی‌شیفر
با هدیه‌ای چنین زیبا و شیک‌وکارآمدچنان‌گیرنده رامجذوب‌خواهیدکرد که سالهای سال شما را با تحسین‌بیادخواهدآورد برای‌اهداء به‌شایسته‌ترین کسان‌خودشیفر را انتخاب کنید.
تلفن‌های مرکزپخش ۳۷۶۸۷۵ - ۳۷۷۵۰۹
SHEAFFER EATON TEXTRON
Sheaffer Eaton division of Textron Inc

۲۲۰ لبنانی کشته شدند

سازمان‌ملل ـ آسوشیتدپرس ـ سوموزا رئیس جمهوری نیکاراگوئه میانجیگری خارجی و مذاکره با مخالفان خود را پذیرفت ، اما تقاضای آنها را در مورد استعفا رد کردوگفت انتخابات نیکاراگوئه طبق برنامه قبلی در سال ۱۹۸۱ برگزار خواهد شد. مهمترین نکته پیشنهادی که وی‌درمورد هلجوئی ازمخالفان خودمطرح کرده است قبول میانجیگری امریکا،گواتمالا و السالوادور بین وی و مخالفانش‌بمنظور کمک به یافتن راه حلی برای مشکلات بوده است . امریکا که اصرار می ورزیدسوموزا با مخالفان خود به گفتگو بنشیند اعلام کرده است نقش فعالی در تلاش های صلح‌آمیز عهده خواهد گرفت .ویلیام ـ جوردن نماینده امریکا در این مذاکرات است .

کارتر :

امریکائیان درقبال تهدید های تروریستی نسبت به مؤسسات امریکائی ومیدانهای نفتی عربستان هشیارند

واشنگتن ـ جیمی کارتردر مصاحبه‌ای گفت احساس می کند رهبران اردن‌و سوریه‌در مخالفت با توافق های کمپ‌دیوید برخلاف‌مردم کشورهای خود عمل میکنند .

کارتر گفت احساس می‌کند مردم سوریه و اردن طالب صلحند .

کارتر درادامه سخنان‌خود گفت سایر رهبران عرب نیزدر صورتی که بتوانند باندازه رهبران مصر و اسرائیل از خود شهامت نشان دهند درخواهند یافت که ملت های آنان نیز خواستار صلحند .

کارتر همچنین اظهار داشت احتمالا درباره خطرات‌افزایش اقدامات تروریستی مخالفان توافق های کمپ دیویدمبالغه شده است .

کارتر گفت‌شنیده است‌تهدید کرده‌اندمیدان‌های نفتی‌عربستان ویا موسسات آمریکائی در سراسر جهان هدف حملات تروریستی قرار خواهدگرفت اما آمریکائیان در مورد این گزارش ها هشیار خواهند بود . کارتر گفت فکر میکند عده زیادی از مردم خاورمیانه حتی آنهائی که در کشورهای درگیر با اسرائیل زندگی می‌کنند آن اندازه که رهبران‌این کشور ها وانمود می‌کنند مخالف توافق های کمپ دیوید نیستند . منظور کارتر کشور های اردن و سوریه است که همراه با مصردرجنگ اسرائیل شرکت داشته‌اند .

سوموزا پیشنهاد میانجیگری خارجی را پذیرفت

ماناگوا ـ آسوشیتدپرس ـ سوموزا رئیس جمهوری نیکاراگوئه میانجیگری خارجی و مذاکره با مخالفان خود را پذیرفت ، اما تقاضای آنها را در مورد استعفا رد کردوگفت انتخابات نیکاراگوئه طبق برنامه قبلی در سال ۱۹۸۱ برگزار خواهد شد. مهمترین نکته پیشنهادی که وی‌درمورد هلجوئی ازمخالفان خودمطرح کرده است قبول میانجیگری

بمناسبت سالروز ایجاد جمهوری خلق‌چین

هواکوفنگ تصمیم‌چین را به‌آزاد کردن تایوان اعلام کرد

پکن هواکوفینگ‌رهبر جمهوری خلق چین‌بمناسبت اول اکتبر و پیست ونهمین سالگرد بنیادگذاری‌جمهوری خلق چین گفت ابرقدرتها در رقابت خود بمنظور تسلط برجهان موجب ایجادتشنج شده‌اند .

هواکوفنگ گفت چین مصمم است جهت دفع خطر جنگ و دفاع از صلح طلبی ابرقدرت ها مبارزه‌کند معمولا منظور چین از ابر-قدرت ها آمریکا و شوروی است .

هواکوفینگ گفت کادر رهبری چین کاملا مطمئن است می‌تواند تا پایان قرن حاضر چین را مبدل به یک کشور مدرن و نیرومند سازد .

رهبر چین گفت پیمان دوستی‌چین‌وژاپن‌برای‌صلح‌و امنیت در آسیا واقیانوس آرام واجد اهمیت فراوان است . وی در ادامه‌سخنان خود افزود مردم چین مصمم‌تایوان را آزادکنند و بار دیگر با سرزمین‌مادری خود را متحد سازند .

پادشاه مغرب حاضر شد به پولیساریو در کابینه مغرب پست وزارت بدهد

رباط ـ آسوشیتدپرس ـ ملک حسن دوم پادشاه مغرب در مصاحبه‌ای که‌دیروزانتشار یافت پیشنهادکرد بمنظورپایان دادن به نبرد های کماندوئی سه ساله صحرا رهبران این کماندو ها در تشکیل دولت مغرب شرکت جویند .

این پیشنهاد غافلگیر کننده توسط ملک حسن در مصاحبه با مجله عربی زبان «الوطن العربی» مطرح شد .

وقتی خبرنگار هفتنامه از ملک حسن پرسید آینده نبرد مغرب‌وکماندوهای پولیساریو را که توسط الجزایر پشتیبانی میشوند چگونه می بیند وی در پاسخ اظهار داشت تاآنجا که بما مربوط میشود حل این مسئله آسان است اگررهبران پولیساریو موافق باشند به نخست‌وزیر دستور خواهیم داد کابینه‌خود را ترمیم کند وبه آنها درکابینه پست‌وزارت دهد واین کار مسئله‌ای‌ایجاد نمی کند ، میتوان این کار را ظرف پنج دقیقه انجام داد .

برای آموزش در زمینه
خیاطی و آرایش
ماشین نویسی
حسابداری
کامپیوتر
رانندگی
موسیقی
زبان
نیازمندیهای آموزشی
روزنامه اطلاعات
شما را راهنمائی می کند

قصر در فرانسه
فروش استثنائی
قصر به یکی از مارشالهای زمان سلطنت ناپلئون تعلق داشته است. نزدیک به پاریس ۱۲۰ کیلومتر فروشی توسط صاحب آن۱۲۰۰ متر قابل زندگی با تمام وسایل و ۱۰۰۰ مترآن میتوانید باسبک خود تزیین نمائید. ۸ هکتار زمین شامل استخر ـ زمین بازی ـ اصطبل و زمین سواری ـ منزل نگهبان ـ برای‌اطلاعات‌بیشتر به تلفن ۲۹۲٤۳۹ مراجعه شود شرایط برای فروش قابل بحث میباشد .

ضوابط خانه‌سازی در مناطق جدید داخل محدوده

ضوابط و شرایط خانه سازی در مناطق جدید داخل‌محدوده در چند روز آینده اعلام میگردد تا کسانی که قصد خانه سازی دارند از چگونگی این شرایط آگاه شوند.

همچنین نقشه های تفصیلی هر یک از مناطق اضافه شده بمحدوده‌پایتخت به تدریج آماده میشود و تا قبل از پایان سال جاری‌در اختیار متقاضیان قرار می‌گیرد.

یک مقام آگاه درشهرداری پایتخت ضمن اعلام خبربالا به خبرنگار اطلاعات، به متقاضیان خانه سازی در نقاط جدید داخل محدوده توصیه کرد که‌قبل ازآگاهی از ضوابط و شرایط شهرداری اقدام به خانه سازی در این نقاط نکنند.

این مقام افزود: در پی توسعه محدوده تهران و افزایش محدوده آزاد شده مورد عمل شهرداری‌پایتخت برای‌صدور پروانه‌ساختمان تغییرات اساسی و عمده‌ای در نقشه جامع پایتخت بوجود آمده است و ازاین پس جز در ناحیه غرب تهران (حریم غربی‌رودخانه کن) خارج‌از محدوده‌موجود نخواهد داشت.

به این ترتیب حد نهایی شهر تهران از سمت شرق به ۵ر۵ کیلو متری خیابان اصلی تیر انداز و ازجنوب به ۵ر۲ کیلو متری میدان شهر ری میرسد.

تنها در غرب تهران حد نهائی شهر به غرب‌رودخانه کن رسیده و بقیه اراضی واقع شده در نقشه جامع محدوده ۲۵ ساله تهران‌تا کیلو متر ۲۷ خارج از محدوده شهر تهران است و به اراضی آن اجازه ساختمان داده نخواهدشد.

این مقام افزود: براساس نقشه های‌تفصیلی درنقاط‌جدید داخل‌محدوده نیز تقسیم بندی‌های تجاری، اداری،مسکونی ،کشاورزی ـ فضای سبز ، اموزشی و بهداشتی پیش بینی‌شده و بر مبنای ضوابط اعلام شده در مناطق مسکونی محدوده شهر تهران بجز مناطقی‌که «بر» بزرگراه ها قرار دارد ، محدودیت استفاده تجاری و اداری حذف شده است.

همچنین بر اساس‌تصمیم های هیات وزیران شرایط ششگانه‌ای که قبلا برای خانه سازی در نقاط آزاد شده خارج از محدوده‌اعلام شده بود لغو شده است.

شهرداری پایتخت قبلا به صاحبان‌اراضی درمناطق موجود در ۲۵۰ کیلو متر حریم شهر تهران‌باشرایطی از جمله صاحبخانه نبودن اجازه ساختمان میداد ، در این مناطق اجازه تفکیک اراضی هم داده نمی شد ، طبق ضوابط مذکور هرنفر نمیتوانست بیش‌ازیکواحد مسکونی اجازه ساختمان دریافت کند . به صاحبان قطعات بزرگتر از یکهزار متر (بهر اندازه) در صورتی‌که شهری (طبق شرایطی که‌بعد اعلام میشود) فضای آنرا به باغ تبدیل میکردند برای یک واحد اجازه ساختمان‌داده میشد.

باین ترتیب نه تنها در کلیه مناطق‌آزاد شده‌خدمات شهری (طبق شرایطی که بعدا اعلام میشود) داده میشود ، بلکه شرایط بالا نیز لغو میگردد .

یکی از شروط لغو شده مالکیت اراضی قبل از دهم شهریور ماه ۲۵۳۶بوده‌است، با تصمیم‌هیات‌وزیران درمورد دو برابر شدن محدوده شهر تهران و آزادی خانه سازی در محدوده جدید شرایط خانه سازی در داخل‌محدوده پنجساله قبلی شهرداری‌پایتخت نیز بطور اساسی دگرگون شده است ، زیرا حداقل‌تراکم برای خانه سازی نیز درداخل محدوه قبلی پایتخت افزایش یافته است . در گذشته در مناطقی که تراکم آن ۶۰ در صد تعین شد اگر مالکی زمین به مساحت یکصد متر داشت تنها میتوانست ۶۰ در صد آنرا ساختمان کند اما درحال حاضر خواهد توانست که‌در تمام زمین خود اقدام به‌خانه سازی کند .

گذشته از آن با رفع محدومیت از زمین هائی که در نقشه جامع در مناطق‌خاص فضای سبز قرار گرفته‌صاحبان این زمین ها نیز میتوانند‌اقدام به ساختمان کنند .

همه‌خطر آلودگی هوا را فراموش کرده‌اند

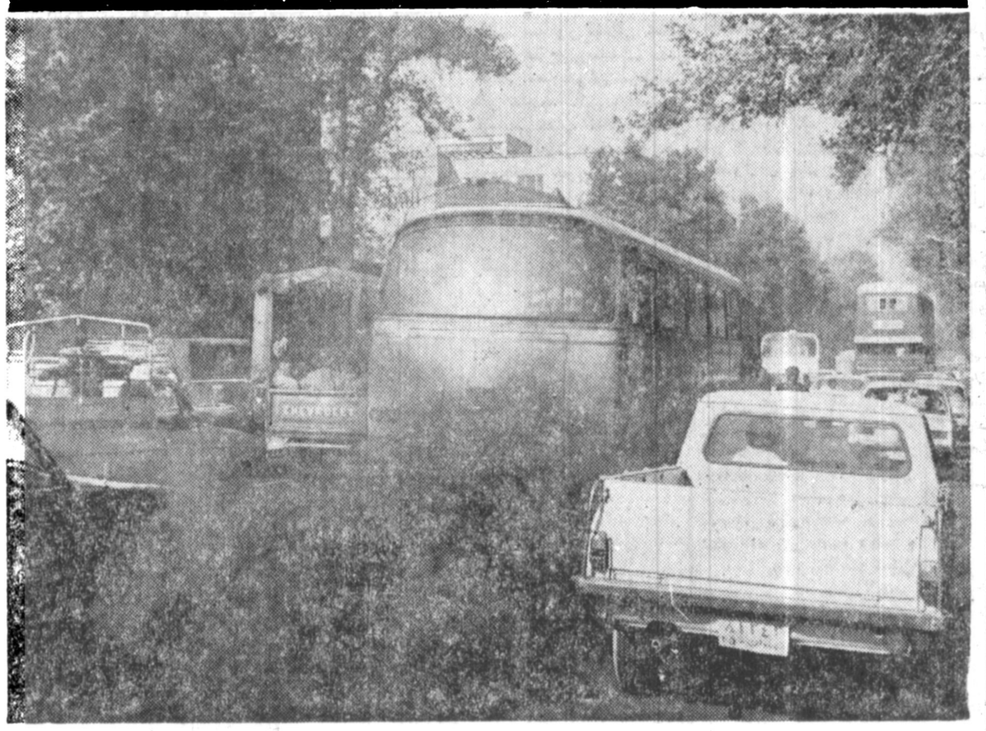

غوغای حوادث سیاسی اخیر ونیز خبرهای مربوط به فاجعه زلزله طبس افکار و اذهان را از موضوع حاد و حیاتی آلودگی هوای تهران منحرف کرد.

حالا کمتر کسی است که‌در فکر میزان اکسیددوکربن ، سرب ودیگرمواد سمی‌موجود درهوای تهران و دیگر شهر های بزرگ و صنعتی کشور باشد.

این فراموشی ، صد البته مسئولان امر را نیز شامل شده است و بهمین جهت نه خبری از کمیسیون ویژه‌ای که در دوره نخست وزیری جمشید آموزگار برای پیدا کردن راه های مبارزه باآلودگی هوای تهران تشکیل شده به گوش میرسد ،ونه اثری از اقدامات دستگاه های مسئول به چشم می‌آید.

عکسی‌که یک اتوبوس‌شرکت واحد را در حال دودپراکنی گواه براین واقعیت است در خیابان سپه نشان میدهد ،

درمحافل ومجالس

ماجرای ترور حسنعلی منصور و اظهارنظر متین دفتری

آنچه در این روزهای حساس و سرنوشت ساز درفضای سیاسی ایران می‌گذرد، باهمه سردرگمی، پیچیدگی، ابهام و ایهامی که دارد، برای تاریخ‌نویس‌ها، جامعه شناس‌ها،سیاست بازها، حزب سازها وبرنامه‌ریزهای سیاسی و اقتصادی و اجتماعی مابحث‌انگیز، قابل تفکر ودرخور مطالعه وبررسی است.

پس از انحلال حزب رستاخیز، بعنوان تنها حزب‌کشور، چنانکه انتظار می‌رفت، به‌شلاق بستن روش «تک حزبی» و لزوم آزادی جرمها دریک جامعه مدعی دمکراسی شروع شد و عجبا که‌در این رهگذر، فریاد اعتراض وعیب‌جوئی مداح‌ها وستایشگرهای سینه چاک، عصر رستاخیز، که اغلب از تنها کانال سیاسی موجود، فضای رستاخیزی، از مراکز قدرت‌سر درآورده‌اند رساتر وگوشخراش‌تر است ... پنداری صاحبان این شامه‌های تیز وجهت‌شناس‌های حرفه‌ای وجهت‌گیری موسمی از هم‌اکنون برای تصاحب جا ومکانی در فضای سیاسی آینده خیز برداشته‌اند ...

در بحث از علل ناکامی رستاخیز گاه از مسایلی سخن بمیان میاید که باهمه‌ی سادگی دنیائی حرف و سخن دارد «پیغام امروز»، روزنامه عصر تهران، ضمن اشاره‌به‌انحلال رستاخیز فراگیر، به‌مساله ترور حسنعلی منصور، می‌پردازد و گوشه‌هائی از ناگفتنی‌های حوادث پشت پرده سیاست بیست سال اخیر را بالا میزند ومینویسد :

«... پس از واقعه پشت در بهارستان (ترور منصور) سالخوردگانی چون دکتر احمد متین دفتری نمی‌توانستند از این کلام خودداری کنند که‌درعین فجیع بودن‌ترور، خداوند مصیبتی را از سر راه ایران وملت ایران برداشت».

و آیندگان، روزنامه صبح تهران، در سرمقاله آخرین شماره خود به مبداء واژه «فراگیرندگی» حزب رستاخیزمیتازد ومی‌نویسد: «... مفهوم «فراگیرندگی» حزب رستاخیز هرگز بدرستی فهمیده نشد، نه‌به‌این سبب که فهم ان دشوار بود، بلکه به‌این سبب که اصولا غیر قابل فهم بود. «فراگیرندگی» حزب رستاخیز از ان کلماتی بود که اصولا نمی‌شد مفهومی برای آن یافت . می‌توان گفت در حالی که کلمات معمولا پس از مفاهیم افریده می‌شوند،دراینجا نخست کلمه‌ای افریده شد، بی‌انکه بتواند مفهومی را به‌دنبال بکشاند ...».

وام ۱۰۲ میلیون دلاری آمریکا به مصرو وام ۷۴۰ میلیون‌دلاری بانکها به هژبر یزدانی ...

سرویس اقتصادی خبرگزاری آسوشیتدپرس ، بعداز نطق سناتور جلالی نائینی در سنا که رسما اعلام کرده‌بود «هژبر یزدانی باهمدستی پشتیبانهای متنفذش پنج میلیارد و دویست میلیون تومان سربانکهای دولتی کلاه گذاشت» از نمایندگی‌خود در تهران خواست تاگزارش مشروحی‌پیرامون این مساله بفرستد و بخصوص معلوم کند این اعتبار ۷۴۰ میلیون دلاری به یک نفر داده شده یابه شرکت های مختلف، چرا که دریافت چنین اعتبار هنگفتی به یک فرد تاکنون در دنیا سابقه نداشته است. اهمیت اقتصادی گرفتن این اعتبار ۷۴۰ میلیون دلاری وقتی معلوم میشود که دانسته‌شود، دولت آمریکا ، پس از امضای موافقتنامه مصر واسرائیل‌در «کمپ‌دیوید»، پریروز اعلام کرده‌است یک وام ۱۰۲ میلیون دلاری به دولت مصر پرداخت خواهد کرد...

فرار رحیم‌علی‌خرم و افزایش شماره ممنوع‌الخروج ها ...

فرار رحیم علی‌خرم متهم به «زمینخواری و تجاوز به حقوق دیگران وایذاء وآزار تماشاگران پارک خرم»، به‌یک کشور دوست وهمسایه، ودستگیری او ودوتن ازهمراهانش در آنکشور واعزام تحت‌الحفظ آنان به‌تهران، بعنوان‌تلاش تازه «ممنوع‌الخروج» ها برای فرار به خارج مورد توجه مسئولان قرار گرفته است.

مشاهده یکی از رجال ممنوع‌الخروج در آبادان نیز اگر چه بعنوان تلاشی برای خروج غیرمجاز از کشور تلقی نشد، ولی هشدار بازهم بیشتر ماموران را باعث گردید ... در روز های داغ آغاز «مبارزه بافساد» رقم ممنوع‌الخروج‌ها هفتادتن ذکر شده بود که پس از پی‌جوئی‌ها وپیگیریهای ماموران‌و بازرسان، این رقم بسرعت افزایش پیدا کرده وبه‌روایتی،چند برابر شده است.

ظاهرا، خرم، برای جلب حمایت یکی از شخصیت‌های برجسته ایرانی که در ماموریت خارج از کشور است، واین روزها خود در مظان اتهام قراردارد، از کشور فرار کرده بود.

دراین میان، شایعات مربوط به سلب مصونیت ازچند رجل «ممنوع‌الخروج» در شورا وسنا حتی به کوچه وبازار نیز کشیده شده وعده‌ای برسر تعداد این دست از نمایندگان (سه وکیل ودو سناتور یا دو وکیل ویک سناتور یا یک وکیل ویک سناتور یا تنها یک وکیل ویا ...) شرط‌بندی کرده‌اند.

تقدیم لایحه اصلاح قانون مالیاتهای مستقیم بتعویق افتاد

لایحه اصلاح قانون مالیات های مستقیم بعد از تسلیم‌ماده واحده در مورد کاهش‌مالیات حقوق تقدیم مجلس شورای ملی میگردد ، بهمین جهت مطالعه پیرامون مواد اصلاح قانون مالیات ها همچنان‌ادامه می‌یابدووزارت اموراقتصادی و دارائی پس از پایان این بررسی ها این لایحه را تسلیم هیات دولت خواهد کرد .

قبلا پیش بینی میشد که لایحه اصلاح قانون مالیات‌ها همزمان بامقررات کاهش‌مالیات حقوق تقدیم مجلس گردد ، ولی بلحاظ ضرورت مطالعه بیشتر در مورد اصلاح قانون مالیات ها تقدیم این لایحه به بعد موکول گردید .

بررسی در مورد قانون جدید مالیاتها تقریبا از ۲ سال پیش در وزارت‌امور اقتصادی و دارائی آغاز گردیدو برای تدوین مقررات تازه پیشنهادات و نظریات متعددی ارائه شده است، مهمترین تجدید نظری که در این لایحه به عمل خواهد آمد تغییر در مقررات تشخیص ، تعیین و وصول مالیات ها است ، بنحوی که امکان تعیین مالیات مودیان خاصه مودیانی که دارای‌دفاتر مالیاتی نیستند با شرایط و ضوابط تازه میسر گردد ، از سوی دیگر دراین لایحه هدف براین استکه برای عدم‌اجرای مقررات مالیات ها ، جرائم بیشتری در نظر گرفته شود.

بعلاوه در این قوانین مقرراتی در جهت ماشینی‌کردن کارها پیش بینی خواهد شد.

بعقیده کارشناسان مالیاتی، در قانون و مقررات جدید ملیات ها احتمالا نرخ مالیات بردرآمد تغییری نخواهد کرد زیرا در مقررات جاری حداکثر ۶۵ در صد مالیات برای بالا ترین رقم درآمد پیش بینی‌شده است .

کارتر بیست وششمین کنگره‌اتاق بازرگانی بین‌المللی را افتتاح کرد

بیست و ششمین کنگره اتاق بازرگانی‌بین‌المللی ،امروز بوسیله پرزیدنت جمیی کارتر رئیس جمهوری امریکا در فلوریدا در شهر اورلاندو گشایش یافت . از ایران یک گروه ۳۰ نفری از صاحبان صنایع ، تجار و شخصیت های بخش خصوصی در این کنگره شرکت کردند . ریاست هیئت ایران را رضا حکیمزاده رئیس‌کمیته‌ایرانی اتاق‌بازرگانی بین‌المللی بعهده دارد . این کنگره روز جمعه باسخنرانی «هنری کیسینجر»وزیر خارجه پیشین امریکا بکار خود پایان خواهد داد .

در کنگره که تحت عنوان «آزادی و آینده سرمایه‌گذاری خصوصی» تشکیل خواهدشد شخصیت‌های‌برجسته اقتصادی جهان در باره رشد اقتصادی، بهره‌وری تولیدات و همچنین بازرگانی و سرمایه گذاری بین‌المللی سخنرانی خواهند کرد و کمیته های ویژه‌ای متشکل از شرکت کنندگان در کنگره پیرامون مطالب مورد بحث به تبادل نظر خواهند پرداخت .

در این کنگره علاوه بر اقتصاددانان جهان ، بیش از ۳۵۰۰ نفر از نمایندگان بخش خصوصی ، بازرگانان و صاحبان صنایع از ۹۰ کشور جهان و همچنین نمایندگان سازمان ملل متحد و نمایندگان صندوق بین‌المللی پول‌شرکت دارند .

قرار است دکتر محسن لک از ایران که قبلا رئیس کمیته ایرانی اتاق بین‌المللی بازرگانی بوده ، بعنوان رئیس اتاق بین‌المللی بازرگانی انتخاب شود. انتخابات‌رئیس‌و اعضای هیات رئیسه اتاق بین‌المللی بازرگانی درپایان کنگره‌صورت خواهد گرفت .

رئیس فعلی اتاق بازرگانی بین‌المللی «مک گریگور» از امریکا میباشد .

دومیلیون شناسنامه تعویض می‌شود

دومیلیون شناسنامه صادر شده در تهران و سایر شهر های کشور تعویض می‌شود .

باتوجه به تغییر تاریخ شاهنشاهی به تاریخ هجری ، سازمان ثبت احوال کشور با صدور بخشنامه‌ای به ادارات ثبت احوال از آنها خواهد خواست تا نسبت به‌تعویض یا تغییر تاریخ شناسنامه‌هائی که باتاریخ شاهنشاهی صادر شده است اقدام کنند.

گفته میشود از زمان‌تغییر تاریخ از هجری به شاهنشاهی در حدود دومیلیون شناسنامه باتاریخ شاهنشاهی صادرشده است. از چندی قبل ادارات‌ثبت احوال بهنگام صدورشناسنامه ها ماه و سال هجری شمسی را قید می‌کنند.

بدین ترتیب بتدریج در آینده کلیه شناسنامه‌هائی هم که با تاریخ شاهنشاهی صادر شده است تعویض خواهد شد.

همچنین احتمالا در سال‌آینده مقدمات صدور کارت شناسائی برای کلیه افراد مملکت شروع خواهد شد. در روی کارتهای شناسائی مشخصات مورد نیاز یک فرد قید می‌شود و هریک‌از افراد دارای‌یک «کد»مخصوص خواهد بود که بر روی‌کارت های شناسائی نوشته خواهد شد.

بالابر ساختمانی بتا
بتن‌بنی. برقی
بظرفیتهای ۳۵۰ـ۵۰۰ـ۸۰۰ کیلوئی
شرکت بتون ماشین
خیابان آیزنهاور (بین اسکندری و فرامرز) شماره ۲۶۳
تلفن: ۹۲۹۵۰۲ ـ ۹۲۱۷۲۰ ـ ۹۲۲۷۲۶

پتوا کریل مالی باف
زیبا ، گرم ، نرم ، بادوام
تلفن پخش ۵۲۶۴۱۳

آگهی پذیرش کودکان و بزرگسالان در
انستیتو انگلیسی سیمین
انستیتو انگلیسی سیمین طبق برنامه‌ریزی جامع خود برای مهرماه از داوطلبان آموزش در بخش های زیر ثبت‌نام میکند .
1. TOEFL Preparation Center
برای کسانی که قصد دارند در توفل یاتست های مشابه دیگر شرکت کنند .
2. English School
برای کسانی که میخواهند انگلیسی راروان صحبت کنند، روان بخوانند وراحت بفهمند .
3. Children's Educational Center
برای کودکان ۷ تا ۱۳ ساله :
آموزش به انگلیسی برای تقویت ـ مشارکت ، خلاقیت، درک و شناخت همراه با فعالیت های پرورشی .
و کودکان ۳ تا ۶ ساله :
شامل آمادگی برای آموزش به فارسی و انگلیسی ، کارها وبازیهای آموزشی و فعالیتهای پرورشی.
انستیتو فقط برای داوطلبانی که روز وساعت کلاس خود را تا۱۳ مهر مشخص کرده باشند تعهد تامین جادارد . تمام کلاسهای تمام‌بخش‌ها در نیمه دوم‌مهرماه شروع‌میشوند.
ثبت‌نام بزرگسالان در ساختمان ۳۵ خیابان تخت جمشید وثبت نام‌کودکان در ساختمان ۲۰ خیابان غفاری ـ پهلوی روبروی کورش صورت میگیرد .
«دفتر روابط»
آ ـ ۱۶۳۲۲

مبلمان مدرن دفتری
کلیه لوازم مهندسی و تحریر ـ ماشین های اداری
شرکت تحویل کالا تلفن: ۸۵۷۸۶۸

تخصص انستیتو رودکی
درآموزش مکالمه انگلیسی است.
اگر برای تحصیل ویا گردش به خارج از کشور می‌روید ویا در محیط کارتان بازبان انگلیسی سروکار دارید، مکالمه انگلیسی را بدون گرامر در
انستیتو رودکی
مرکز آموزش مکالمه انگلیسی فراگیرید
مشخصات کلاسهای انستیتو رودکی
ترم مبتدی برای کسانی که حتی الفبای انگلیسی را نمی دانند (ترم های اول تا پنجم)
مکالمات روزمره انگلیسی (ترم های ششم تا هشتم)
مکالمات عالی ، درک صدای اصلی برنامه های تلویزیون
هرترم در ده هفته، ۳۰ جلسه (هفته ای سه روز، هرجلسه ۷۵ دقیقه) تشکیل می شود
ثبت نام ۸/۵ صبح الی ۸ بعدازظهر
رودکی ـ تخت طاوس بین پهلوی ونادرشاه تلفن ۶۲۲۳۵۰ـ۸۹۱۳۶۶

تورسیل تولیدکننده عایقهای رطوبتی
مشمع
رطوبتی با چسبندگی و انعطاف بیشتر
TORSEAL
بصورت خود چسب ـ ساده
(برای هرگونه عایقهای رطوبتی جهت سقف ـ پی دیوار ـ کانال)
ماستیکهای آب بندی برای هرگونه درزگیری
نوارهای محافظتی برای لوله های آب ـ گاز و.....
تورسیل
برای اطمینان بیشتر
تلفن: ۸۲۲۹۹۱ـ۸۲۳۵۹۱
صندوق پستی ۳۰۱۷

مامیریم به مدرسه با الفانتن شوهه
الفانتن شوهه درفروشگاههای کفش ملی
کفش ملی مسئول پای شماست
MELLI SHOE

برخورد شدید وزیر دادگستری و نمایندگان مجلس

جلسه علنی فوق‌العاده مجلس شورای ملی ساعت ۹ بامداد امروز بریاست آقای مهندس عبداله ریاضی تشکیل شد

دراین جلسه علنی فوق‌العاده، وزیر دادگستری نوایح راجع به تامین آزادی اجتماعات و لایحه الغاء قانون تکمیلی و اجاره واحد های مسکونی مصوب هشتم شهریور ۱۳۵۶ را تقدیم کرد .

سپس کریم آصف نماینده دزفول اعلام جرمی علیه روحانی وزیرسابق کشاورزی تقدیم کرد

آنگاه مهند نماینده سنو الاتی تقدیم کردند که جداگانه چاپ شده است .

اخطار نظامنامه‌ای

اخلاقپور با استفاده از اخطار نظامنامه‌ای پشت تریبون رفت و گفت دراین تعطیلات تابستانی دولت سه‌بار تقاضای تشکیل جلسه فوق‌العاده کرده که دستور جلسه در هردو جلسه اول و دوم مشخص بود ولی دستور جلسه امروز اصلا معلوم نبود و لازم است آئین‌نامه رعایت بشود.

محسن پزشکپور عضو حزب پان‌ایرانیست بعد از تقدیم لایحه تامین آزادی اجتماعات پشت تریبون رفت وگفت‌این لایحه مغایر باقانون اساسی است زیرا قانون اساسی این آزادی را برای ملت تامین کرده است و فریاد ملت این بود که دولت ها این اصل آزادی را نادیده گرفته‌اند .

ناطق افزود ملت بعد از ۷۳ سال مشروطیت نمی‌تواند از دولت لایحه‌ای تحویل بگیرد که عنوانش تامین آزادی اجتماعات است این‌گویا غیر آن است که ما تازه می خواهیم آزادی‌را بدست آوریم .

محسن پزشکپور نسبت‌به اظهارات وزیر دادگستری اخطار نظامنامه‌ای داشت‌و گفت ۷۳ سال پیش از این ملت این‌آزادی ها راکه‌آقای وزیر دادگستری عنوان‌کرده و لایحه‌اش را بمجلس آورده است بدست آورد. وجای تعجب بسیار است‌که امروز در این‌جلسه‌لایحه‌ای از طرف دولت تقدیم شود زیرا عنوان تامین آزادی های اجتماعی ، این لایحه مغایر با قانون اساسی‌است زیرا که آزادی های فردی و اجتماعی را دارا هستیم فریاد ملت از دولت ها این بوده است که اصول‌آزادی را از زیر پالگدمال کرده‌اند اگرشما آقای‌وزیردادگستری لایحه‌ای تقدیم میکردید زیر عنوان «نحوه‌تنظیم‌تظاهرات» باز قابل طرح در مجلس‌بود ولی مجلس شورای ملی پس از ۷۳ سال که از مشروطیت میگذرد نمیتواند لایحه‌ای را تحویل بگیرد که عنوانش تامین آزادی‌های اجتماعی باشد.

تقدیم این لایحه منزله آن است که ما در قوانین خود اصولی را برای حفظ و حراست آزادی های اجتماعی، نداسیم و تازه میخواهیم این آزادیها را بدست آوریم‌و این همان است که دولت ها آن را بحران کرده‌اند.

پزشکپور در حالیکه فریاد میزدمت:

بهرحال من این لایحه را مغارض با قانون اساسی می دانم و یک نوع بی حرمتی به مبارزات‌و مجاهدات و خونهائی میدانم که در راه مشروطیت ریخته شده است ناطق‌درپایان یادآور شد که تقاضا می‌کنم دولت این لایحه راهمین‌جاپس بگیرد و ببرد عنوانش راعوض کند و مجددا به مجلس‌بیاورد.

توضیحات وزیر دادگستری

دکتر باهری بدنبال‌توضیحات پزشکپور پشت تریبون رفت و گفت:

آقای‌پزشکپور آیا این‌صحیح است لایحه‌ای را که هنوز نخوانده‌اید اینطور درباره‌اش قضاوت‌کنید آخر چطوربدون اینکه چیزی را خوانده باشید درباره‌اش صحبت می کنید در این موقع وزیر دادگستری‌در حالیکه بشدت برافروخته شده بود باشدت خطاب‌به پزشکپور گفت:

اینگونه صحبت کردن در باره چیزی‌که نمیدانید چیست. این صحیح نیست.

دراین موقع محسن‌پزشکپور دکتر شیرو انی و یزدی دریک گوشه تالار و کاظم جزایری وچند تن دیگر از نمایندگان از گوشه دیگر ودکتر صدیق اسفندیاری‌از وسط تالارازجای خود بلندشدند و بافریاد خطاب به رئیس مجلس گفتند:

آقای رئیس این چه مجلسی است چرا اجازه می دهید به نماینده اهانت شود؟

(تشنج و همهمه شدیدنمایندگان)

مهندس ریاضی رئیس مجلس‌در حالیکه‌زنگ را بصدا درآورده بود در میان همهمه شدید نمایندگان به وزیر دادگستری تذکر داد و آنچه گفت درمیان همهمه شدید مجلس مفهوم نبود.

نمایندگان دائم‌فریاد می‌زدند و در همین موقع پزشکپور همراه با تنی چند ازنمایندگان درحالیکه رئیس مجلس را مخاطب‌قرار داده بودند ازتالار جلسه علنی خارج شدند آن هامیگفتند:چرا وزیردادگستری باید سر نمایندگان فریادبکشد. آنها می‌گفتند .

چرا وزیر دادگستری‌باید سرنمایندگان فریاد بکشد ؟ این توهین را چرا قبول می‌کنید ؟

یک نماینده اقلیت‌هنگامی که از جلسه خارج میشد به همکاران خود که در جلسه حضور داشتند گفت شما چرا نشسته‌اید وحرفی نمی‌زنید .

دکتر صدیق اسفندیاری خطاب به وزیر دادگستری گفت : شما که با وکیل که مصونیت دارداینطور‌صحبت می‌کنید به‌موکلین‌آنهاچگونه میخواهید آزادی بدهید .

در حالیکه مجلس بشدت متشنج بود جمعی از نمایندگان‌اقلیت واکثریت تالار جلسه علنی را ترک کردند .

سخنان وزیر دارائی و ابراز تاسف

یگانه وزیر دارائی پشت تریبون رفت و قبل ازتقدیم لایحه افزایش حداقل فعالیت های مالیاتی حقوق‌ودستمزد گفت بدوا ابراز تاسف‌میکنم از آنچه باسخنان وزیر دادگستری پیش آمد باید عرض کنم ایشان قصداهانتی به مجلس نداشته‌اند .

در جهت مبارزه با فساد

دولت تاکنون چندنفر را تعقیب کرده‌است؟

امروز ۷ تن از نمایندگان مجلس شورایملی سه مورد سئوالزیر را از دولت در مجلس مطرح کردند.

ریاست‌محترم مجلس‌شورای ملی

باتوجه باینکه یکی ازمهمترین انگیزه‌های عدم رضایت عمومی که بسبب بی توجهی دولت‌ها ومقامات مسئول موجب عصیان و آنگاه طغیان بحق مردم گردید که در نتیجه طی حوادث‌متعدد گروههای بسیار زهمیهنان ما کشته ومجروح شدند و یا بزندانها وتبعیدگاه ها کشیده شدند ، تجاوز و تعدی مقامات بلند پایه اداری وغیر اداری بمیت‌المال مملکت وحقوق‌عمومی و نقض‌قوانین اساسی و عادی مملکت بودمو هست.

باتوجه باینکه دولت که مدعی مبارزه بااین ناسامانی هاست در برنامه تقدیمی به مجلس صریحا مبارزه قاطع و بی‌امان و گذشت ناپذیر را با متجاوزین به بیت‌المال مملکت وحقوق عمومی و نقض کنندگان قوانین اساسی و عادی مملکت از اساسی ترین هدفهای خود عنوان نموده است.

باتوجه باینکه گذشته از مسئولیت مشترکی که مردم میهنمان بدلالت حوادث پانزده سال گذشته برای اکثریت‌قریب باتفاق اعضای هیات دولتی کنونی‌درنابسامانی ها وقانون شکنی‌ها که بدان اشارت رفت قائل هستند ، خواهشمنداست مقررفرمائیددولت درنزدیکترین وقت درمجلس شورای ملی حضور یافته به پرسش های زیر پاسخ گوید:

۱ـ از تاریخ تصدی دولت جدید تاکنون چه تعداد از بلند پایگان اداری و مدیران بخش خصوصی باتهام تجاوز به بیت‌المال مملکت و حقوق عمومی و نقض‌قوانین اساسی ویا به اتهام تجاوز به مال و جان و شرف مردم در مراجع قضائی‌تحت‌پیگرد قرارگرفته‌اند ونتیجه‌این تعقیبات تاکنون‌چه بوده است؟

۲ـ لااقل مدت سه ماه اخیر چه تعداد از کسانی که طی پانزده سال گذشته مسئولیت های‌مهم اداری از سطح‌مدیریت کل به بالا ویا استانداری و یاتصدی‌و مدیریت شرکت های مهم‌دولتی‌و یاتصدی شرکت ها وفعالیتهای‌مهم‌بخش خصوصی راداشته‌اند از مرز های‌هوائی یازمینی یادریائی کشورراترک نموده‌اند؟

۳ـ در مورد استرداد چه تعداد از متهمین مذکوره در فراز یکم این پرسش ، دولت اقدامیه استرداد مجرمین‌نموده است و نتیجه آن تاکنون چه بودمو اصولا امکان استرداد مجرمین از چند کشور برای دولت ایران میسر میباشد؟

بااحترام- محسن پزشکپور - نواب صفا- منوچهر یزدی- غلامرضا اخلاقپور- دکتر شیروانی- اسحقی نژاد-دکتر مشیر.

سلب مصونیت

دراین موقع‌رئیس‌مجلس اعلام کرد نامه‌ای از وزارت دادگستری آمده است که‌در آن سلب مصونیت آقای یاسینی تقاضا شده است ، من میدهم نامه را قرائت‌کنند وبرای‌اظهارنظربه کمیسیون دادگستری فرستاده میشود.

متن لایحه تقلیل مالیات بردرآمد

متن لایحه تقلیل مالیات بردرآمد حقوق ودستمزدبگیران و صاحبان مشاغل و افراد کم درآمد که بمنظور رعایت بیشتر اصل عدالت مالیاتی تقدیم شده باین شرح است:

ماده واحده- بخشودگی مقرر در مواد ۶و۹۳ و ۱۳۲ قانون مالیات مستقیم از ۱۴۰ هزار ریال به ۲۴۰ هزار ریال افزایش داده میشود. مفاد این قانون در مورد ماده ۶ ازاول آبانماه ۱۳۵۷ و در مورد مواد ۹۳و۱۳۲ نسبت بدرآمد دوره عمل سال ۱۳۵۷ قابل اجرا خواهد بود.

جلسه خصوصی

یکربع بعد از پایان جلسه علنی فوق‌العاده امروز مجلس شورایملی‌ازسوی رئیس‌مجلس، نمایندگان برای شرکت درجلسه خصوصی دعوت شدند و در ساعت ۱۰وبیست دقیقه جلسه خصوصی‌بریاست مهندس‌عبداله ریاضی تشکیل شد.

توهین به مجلس

در پایان جلسه امروز نمایندگان بطور دستجمعی نامه‌ای‌باین‌شرح درخصوص جلسه علنی تقدیم ریاست مجلس کردند.

مقام محترم ریاست مجلس شورای ملی

متاسفانه‌همانطورکه‌ملاحظه فرمودید در جلسه امروز هنگامی که از طرف جناب آقای محسن پزشکپور به استناد شماره ۱۲۰ آئیننامه داخلی مجلس شورای ملی نسبت به تعارض عنوان‌لایحه تقدیمی دولت که‌عنوان(تامین آزادی اجتماعات) را دارد با اصول قانون اساسی و بویژه تعارض با اصل‌بیست و یکم متمم قانون اساسی مطالبی عنوان شد .

جناب آقای دکتر باهری وزیر دادگستری برخلاف سابق عرضه گردد.

نظرات دولتهای سابق که می پنداشتند از این‌راه از بار ترافیک کاسته خواهد شد و از آلودگی بیش‌ازحد هوا جلوگیری می شود با موفقیت همراه نبوده وفقط در سال گذشته بعلت کمبود وسائل نقلیه عمومی احتیاج مبرم هموطنان تنهادر تهران ۱۸۰ هزار وسیله نقلیه‌جدید شماره گذاری شد ،با این تذکر امیدوارم هرچه زودتر دستور تقلیل بهای بنزین صادر گردد و دراین امر مهم که برروی بهای تمام اجناس عمومی اثر منفی گذاشته تجدید نظر بعمل‌آمد و نرخ فروش بنزین‌مجددا بصورت قبلی کاهش یابد.

درباره‌شهمیرانوشهرری

چهار نماینده مجلس: دکتر علی اکبر فیروزآبادی نماینده شهرری این تذکر را بعنوان رئیس مجلس در جلسه علنی فوق‌العاده‌امروز تقدیم کرد :

مقام معظم ریاست مجلس شورایملی

با احترام خواهشمنداست تذکر ذیل به‌دولت ابلاغ گردد: دولت های اسبق و سابق بدون توجه به افکار عمومی و بدون اطلاع مجلسین با گذراندن یک تصویبنامه بطور نصاعدی۲۵ درصد بربهای بنزین برای پنجسال متوالی افزودند و موجب نارضائی شدید هموطنان شدند .

حال که دولت درصدد برطرف کردن علل نارضائی برآمده است شایسته است هر چه زودتر قیمت بنزین تقلیل یافته و مجددا بهبهای فروزین ، دکتر صدیق اسفندیاری، دکترفیروزآبادی ودهقان نژاد در تذکر دیگر که بعنوان رئیس مجلس ارسال داشته نوشتند:

ریاست محترم مجلس شورایملی

محترما تقاضا دارم بدولت تذکر داده شود که یکسال ونیم پیش دولت وقت بایک تصویبنامه دو شهرستان شمیران و شهریررا برخلاف اصل‌سوم متمم قانون‌اساسی منحل و ضمیمه شهرستان تهران کرد وباانکار کلیه فعالیتها وامور عمرانی و اداری را مختل نمود.

بهمین مناسبت لازم میدانیم که دولت هرچه زودترنسبت به رفع این بی عدالتی و بازگرداندن وضع جغرافیائی و سیاسی این دوشهرستان اقدام نماید .

تذکر یك نماینده مجلس به دولت درباره

کاهش قیمت بنزین

امروز در جلسه علنی مجلس

تعقیب ارتشبد نصیری از دولت سئوال شد

ریاست محترم مجلس

باتوجه‌بپاناتیکه جناب آقای سناتور جلالی نائینی بهنگام طرح برنامه دولت‌در مجلس سنا عنوان نموده‌اند، خواهشمند است دستور فرمایند جناب آقای مهندس شریف امامی نخست‌وزیر درمجلس شورای‌ملی‌حضور بهم رسانیده وبسئوالاتزیر پاسخ دهند :

۱ ـ برای تعقیب و رسیدگی باتهامات تیمسار ارتشبد نصیری و سایر همدستان وی چه اقدامی بعمل آمده ؟

۲ ـ صورت زیر مبلغ ۵ میلیارد و دویست میلیون تومان که آقای هژیریزدانی از بانک های مختلف‌دریافت داشته با ذکر مجوز و نام مسئولیتی که دراین‌دستبرد بزرگ تاریخی شریک‌جرم هستند صریحا و بدون پرده‌پوشی باطلاع ملت‌ایران برساند .

۳ ـ تعیین فرمایندمالیات بردرآمد آقای هژیریزدانی در ۵ سال اخیربطورتفکیک وصول و بخزانه دولت چه مبلغ بوده وتاچه‌میزان واریز شده است ؟

باتقدیم احترام ـ دکترمشیر

ریاست محترم مجلس شورای ملی

با عنایت باصل هشتم‌متمم قانون اساسی ایران‌کمقرر میدارد :

« اهالی مملکت در مقابل قانون دولتی متساوی ـ الحقوق خواهند بود »

خواهشمند است دستور فرمایند جناب آقای وزیر دارائی در مجلس‌شورایملی حضور بهم رسانیده و به سئوالات زیر پاسخ دهند .

۱ ـ بطور تفکیک تعیین فرمایند در ده سال اخیر چه اشخاصی اعم ازحقیقی یا حقوقی در تهران وشهر های مهم کشور از معافیت مالیاتی مواد ۹۷ ـ ۹۸ ـ ۹۹ ـ ۱۰۰ ـ ۱۰۴ ـ۱۰۷و ۱۱۰ مکرر قانون مالیات‌های مستقیم استفاده نموده‌اند ؟

۲ ـ دقیقا محاسبه‌فرمایند که اگر چنین معافیت نامشروعی بتصویب نمی‌رسید در هر سال چه مبلغ عاید خزانه کشور میگردید؟

۳ ـ آیا برای رعایت عدالت اجتماعی و احترامبه قانون اساسی ایجاب نمی‌نماید که دولت پیشقدم‌شود و ضمن لغو مالیات طبقه‌کم درآمدماینگونه خاصه خرجی ها و امتیازات شومی که نفع آن عاید عده معدودی متجاوزین بحقوق عمومی میگردد برای همیشه خاتمه دهد ؟

باتقدیم احترام.دکترمشیر

تقدیم مجلس شد

قانون اجاره خانه‌های خالی لغو میشود

لایحه الغاء قانون تکمیل واجاره واحدهای مسکونی مصوب ۸ شهریور ماه ۱۳۵۶ (۲۵۳۶ شاهنشاهی)

ماده واحده: قانون‌تکمیل واجاره واحدهای مسکونی مصوب هشتم شهریور ماه ۱۳۵۶ (۲۵۳۶ شاهنشاهی) از تاریخ تصویب این قانون لغو میگردد.

نخست وزیر
وزیر دادگستری
وزیر کشور
وزیر مسکن وشهرسازی

اطلاعیه دولت برای ایرانیان خارج از کشور که فعالیت سیاسی داشته‌اند

هیچ دانشجوئی هنگام مراجعت به ایران تعقیب نمی‌شود

امروز اطلاعیه دولت تحت عنوان سخنی با ایرانیان خارج کشور، باین شرح منتشر شد .

فعالیت های گسترده‌ای که بویژه در دهه اخیرباهدایت و همراهی بیگانگان علیه منافع کشور عزیزمان در خارج جریان دارد بیشترین اثرمخرب‌رابرفکروذهن‌گروه قابل توجهی از فرزندانمان گذاشته است که در پی تحصیل برای خدمت بایران عزیز با هزاران امیدوآرزو راهی کشور های خارجی شده‌اند .

این جوانان و دانشجویان دل پاک و صادق که‌هنوز از تجربه های کافی سیاسی بی بهره‌اند و کمتر فرصت آن را یافته‌اند تا با نیرنگ های سیاسی آنانکه هرگز ایران را دوست نداشته‌اند آشنا شوند چه آسان بدام فتنه‌ها کشانده می شوند و برغم میل باطن خود براهی می روند که بی‌تردیدمتضمن منافع ملی و تحکیم بخش استقلال و عظمت وطن عزیزمان نیست و چه بسیار دیده شده است که‌پاوجود درک این معنی بعلت وضع خاصی که‌در خارج کشور وجود دارد امکان رهائی از دام تزویر وریارانیافته‌اند و بناچار تحت تاثیر تبلیغات گسترده بیگانگان بمثابه ابزاری‌برای«ایران‌براندازی» مورد سوء استفاده قرار گرفته‌اند .

دشمنان ایران در آشفته بازار تبلیغاتی خود ذهن جوانان دور از وطن را آنچنان مشوب می سازند تا همه امیدها برای بازگشت‌به کشور در نطفه خفه شود و جا دارد باین ضعف خود نیز اشاره کنیم که تلاش‌ها و توضیحات و انتشارات‌ما در خارج کشور در بی اثر ساختن این تبلیغات شوم توفیق چندان نداشته است تاآنجا که برای بسیاری از دانشجویان ما این بحث مطرح است که‌گویا درایران برای آن گروه از جوانانی که در خارج با دسته های ضدایرانی همصدائی‌کرده‌اند جائی نیست .

دولت که با تکیه برسیاست واقع‌بینانه «آشتی ملی» و با اعتقاد به‌درستی این سیاست از ابراز هیچ صمیمیت برای رفع‌مشکلات‌وسوء تفاهمات دریغ ندارد در این مرحله خطیر با توجه به شرایط حساس سیاسی و اجتماعی به آگاهی همه جوانان و دانشجویان و ایرانیانی که باتحمل سالها رنج‌و مرارت دور از وطن به تحصیل علم وکسب تخصص‌پرداخته و برای خدمت به کشور خود آماده شده‌اند میرساند که بازگشت آنان به وطن مستلزم تحمل هیچ نوع محدودیت و تعقیب کیفری نخواهد بود دولت رجاء واثق دارد این‌جوانان وطن پرست همه توانائی ودانش خودرابرای اعتلاء واقتدار کشور عزیزمان بکارخواهند گرفت‌وهرگز از راسربلندی و سازندگی ایران منحرف نخواهند شد .

بدیهی است دولت برای رسیدن‌باین مرحله‌ازهمبستگی و همکاری ملی که لازمه تحکیم پیوند دوستی ها و علائق میهنی است خودرا در چهار چوب گروه های معین محدود نمی کند از این نظر هر ایرانی وطن‌خواه که در خارج از ایران به فعالیت های ضد ایرانی کشانده شده باشد اگر در این‌حد ازصمیمیت وصداقت قرار گیرد که‌قانون اساسی را محترم بدارد و مدافع راستین استقلال، تمامیت و آزادی ایران باشد میتواند بی‌کمترین تردید در فضای آزاد وطنمان بخدمت جامعه درآید و از حمایت دولت بحد کفایت برخوردار گردد، برای خدمت‌کردن هیچوقت دیر نیست .

اثرات داروها برارگان های بدن بررسی میشود

اثرات داروهای ساخت ایران بروی ارگان های بدن بررسی میشود و در صورت تصویب پیشنهادات جامعه‌داروسازان، ازورود داروهای مشابه ساخت ایران به کشور جلوگیری خواهد شد .

دکترایرج لالەزاری‌رئیس دانشکده‌داروسازی ورئیس جامعه داروسازان کشور در گفتگوئی با اطلاعات گفت: در طرحی که‌ازطرف جامعه داروسازان تهیه‌شده و بزودی تسلیم وزارت بهداری خواهد شد پیشنهاد گردیده که عرضه داروهای حیاتی مورد نیاز بیماران چون آنتی‌بیوتیک ها ـ داروهای قلبی و عروق ـ روانی ـ داروهای موثر روی ارگانهای‌بدن ـ سرمها ـ شربت‌های سرفه و دارو های مشابه‌محدود ازورود داروهائی که مشابه آنها در ایران ساخته میشود جلوگیری شود.

دکتر لالەزاری توضیح داد در حال حاضر تعداد داروهای‌مشابه ایران‌بقدری زیاد است که در برخی از اقلام داروئی انواع‌مشابه‌به بیش از یکصد عدد میرسد. مثلا ما در بازار ۱۰۰ نوع شربت سرفه که فرمول تمامی‌آنها مشابه‌است‌داریم، یا بیش از صد نوع قرص مسهل داریم. دکترلالەزاری متذکرشد بایست وزارت بهداری از طریق نظام پزشکی‌ترتیبی دهدکه‌پزشکان نسخه‌های چندین قلمی ننویسند .

رئیس جامعه داروسازان همچنین گفت : هیئتی از محققین در حال حاضر سرگرم بررسی اثرات دارو های ساخت ایرانی برروی ارگانهای بدن است .

«یاسینی» کیست

منصور یاسینی ، نماینده مجلس شورایملی از تهران که امروز تقاضای سلب مصونیت وی ازطرف دولت به مجلس تقدیم شد، فعالیتی وسیع درکار تجارت داشته است و عناوینی که نامبرده از بدو فعالیت داشته است عبارتند ازرئیس هیات مدیره کارخانجات ممتاز ـ عضو هیات مدیره بانک شهریار ـ عضو هیات مدیره شرکت شیشه آبگینه ـ نماینده اتاق بازرگانی، عضو هیات امناء موسسات آموزشی فرح ـ نایب رئیس اتاق اصناف رئیس اتحادیه فروشندگان شیشه ـ وی در دوره ۲۴ به نمایندگی مجلس شورای ملی کاندیدای اصناف‌پایتخت گردید و به مجلس راه‌یافت.

تحقیقات پیرامون فاجعه آبادان بکجا رسید

دراجلاس امروز مجلس شورایملی‌غلامحسین دانشی نماینده آبادان ضمن طرح سئوالاتی ازمجلس خواست تا پاسخ دهد که بچه‌علت تلگراف تسلیتی‌راکه بمناسبت واقعه اسف‌انگیز آبادان مخابره‌کرده‌است قرائت‌نشده است .

(دانشی در اینموقع برای معالجه در خارج از کشور بسر می‌برد)

دانشی ضمن‌طرح این‌سئوال از مجلس خواسته است تا مسئول این مسامحه وسهل انگاری معرفی گردد .

غلامحسین دانشی‌همچنین سئوالات دیگری در باره فاجعه آبادان بشرح زیردر مجلس مطرح کرد که :

پس ازگذشت چهل روز وقت آن‌رسیده است که‌دولت در مجلس حاضر شده‌و اعلام کند :

۱ـ برای شناسایی‌مسببین جنایت هولناک چه اقداماتی بعمل آمده است

۲ـ تحقیقات از شخصی که دولت اعلام کرده است دستگیر شده درچه مرحله‌ای است .

۳ـ آیا سهل‌انگاران و مسامحه کاران در کمک و امداد به محاصره شدگان در آتش شناسائی شده‌اند ؟

۴ـ اگر مسامحه کارانی شناسائی شده‌اند چه‌اقدامی برای تسلیم آنها به مراجع قانونی بعمل آمده است.

سلب مصونیت سیاسی از مجلس تقاضا شد

ساحت مقدس مجلس شورایملی

نسخه‌دوم گزارش شماره ۵۷ ـ ۱ـ ۵ـ۴ (۱ر۷ر۵۷) دادستان شهرستان تهران بضمیمه گزارش شعبه ۵ بازپرسی تهران ایفاد میگردد.

برطبق این گزارشها در جریان رسیدگی به تخلفات از قانون نظام صنفی آقای منصوریاسینی نماینده‌مجلس شورایملی موردانهام است.

و همچنین رسیدگی و کشف حقیقت مستلزم تحقیق از شخصی ایشان است علیهذا، موافقت هیات‌دولت برطبق اصل۱۲قانون‌اساسی و ماده ۱۶۷ آئیننامه‌داخلی مجلس شورایملی تقاضای استناد تصمیم قانونی دائر برسلب مصونیت از آقای منصور یاسینی میشود.

با تقدیم احترام وزیر دادگستری محمد باهری

رئیس کلانتری ۶ مشهد در حمله یک تروریست کشته شد

مشهد- خبرگزاری پارس پانا ـ بامداد امروزسرهنگ زمانی پور رئیس کلانتری۶ مشهد درخیابان شاهرضا‌نو مورد حمله یک تروریست قرار گرفت و بضرب کلوله از پای درآمد.

سرهنگ زمانی‌پور قبلا رئیس کلانتری ۳ مشهد بود در این حمله راننده وی‌نیز بشدت زخمی‌شدکه لحظه‌ای بعد درگذشت ضاربسرهنگ زمانی‌پور پس‌از این حمله متواری شد.

اکثر هیاتهای علمی ...

بقیه ازصفحه اول

همه جانبه لایحه‌اعلام خواهند کرد .

● دکتر محمدعلی احمدی، رئیس مدرسه عالی بازرگانی لایحه‌ی تقدیمی بمجلس‌سنا را یکی از لوایح مترقی و سودمندی‌دانست که‌بسیاری از مشکلات دانشگاهیان را برطرف‌می‌نماید. بمنظررئیس مدرسه عالی بازرگانی با تصویب‌این لایحه، دانشگاه ها می‌توانند آزادانه آنچه را که به صلاح و مصلحت دانشگاه‌میباشد تصمیم‌بگیرند و به مورد اجرا بگذارند.

● شورای‌آموزشی‌دانشگاه علوم صنعت هم نظر خودرا درباره لایحه‌ی تقدیمی به مجلس سنا ، در یک نامه سرگشاده به وزیر علوم و آموزش عالی اعلام کرد . شورای‌آموزشی این‌دانشگاه در این نامه چنین نتیجه گرفته‌اند که‌این لایحه نه‌تنها استقلال دانشگاه ها و موسسات آموزش عالی را حفظ نخواهد کرد بلکه کماکان این موسسات را نفوذ پذیر و غیرمستقل نگاه خواهد داشت.

دربی اعلام نظریات هیات های علمی دانشگاهها‌امروز گفته شد:

وزیر علوم و آموزش عالی ترتیب جلساتی را با شرکت اعضای هیات های علمی دانشگاه های تهران و شهرستان‌ها داده است تادر این جلسات‌به بحث وگفتگو درباره یکیک مواد لایحه‌ی استقلال دانشگاهها بپردازند و نظر دانشگاهیان در کمیسیون مجلس سنا مطرح شود.

نماینده دزفول علیه مهندس روحانی اعلام جرم کرد

جناب آقای مهندس ریاضی ریاست معظم مجلس شورای ملی

احتراما گفته میشود فسادو چهاول متوقف شده و برای درمان دردهای مردم ستمدیده چرخهای زنگ زده قانون‌روغن کاری شده و قدرت حرکت‌پیدا نموده این مسئله به منزله اتومبیلی میماند که با سرعت ۱۵۰ کیلومتر در ساعت حرکت کند و بخواهد ناگهانی ترمز ودرست از روی نقطه ترمزیه عقب برگردد این امر برخلاف احکام فیزیکی بوده و امکان پذیر نمیباشد. ولی از آنجائیکه روزنه امیدی برای مبارزه با فساد می‌بینم باوجودآنکه بارها وبارها به وزیر وقت‌کشاورزی در مورد چپاول و غارت و فساد شرکتهای کشت و صنعت تذکر داده‌ام اینک باستنادقانون محاکم وزراء مصوب سال ۱۳۰۷ تقاضای تعقیب ومحاکمه آقای منصور روحانی وزیر اسبق وزارتخانه‌های آب وبرق و کشاورزی را به دلائل زیر دارم:

آقای منصور روحانی برای یک هدف خاص سیاسی ومادی برای تقدیم قسمتی از خاک خوزستان که حاصلخیزترین اراضی ایران هستند بمیگانگان باتزویر و حقه‌بازی بجای اجرای ماده ٤ قانون تاسیس شرکتهای بهره‌برداری ازاراضی زیر سدها که خود داستانی جداگانه دارد اراضی آبی ودیم کشاورزان شهرستان دزفول را که پس از اجرای قانون اصلاحات ارضی به امر شاهنشاه بملت اجرای قانون اصلاحات ارضی تازه صاحب زمین شده بودندکردند که چنگیز و مغول در چندقرن پیش بااین شدت نکرده بود . روحانی باهولناکترین خصائل حیوانی و بی‌رحم‌ترین مظاهر درندگی و وحشی‌ترین اعمال عالم جانوری ۶۵۰۰ خانوار را آواره نمود که بی‌پرواترین جنایتکاران در تصور هم قادر بود با سپردن مبلغی کمتر از یکصدم قیمت به صندوق‌ثبت کلیه این اراضی را مصادره و به‌نفع شرکت خارجی و اگذار نمود که از جنایات او چه از نظر سیاسی وچه از نظر ورشکستگی کشاورزی و چه از جهت خانمانسوزی در ابعاد تاریخی نمی‌گنجد از نظر سیاسی انچه خیانت به شاهنشاه و مملکت نموده بملت مصالح عالیه‌مملکت در اینجا مطرح نخواهم کرد ولی در کمیسیون عرایض مشروحا توضیح خواهم داد.

خسارات مادی

۱ـ مبلغ ۶۰ میلیارد ریال مابه‌التفاوت ارزش روز اراضی روحانی قادر به انجام یکچنین کلاهبرداری نبوده عمال اقای منصور روحانی برای آنکه هدف خاصی و اگذار نمود.

۲ـ بعلت عدم کشت سالیانه ۵۰ هزار هکتار از این اراضی ویا متوسط درآمد هرهکتار بیست هزار ریال به مدت ۸سال سالیانه یکصد میلیون تومان که این مبلغ نیز جزو درآمد عمال روحانی کاری با ۴۰ هزار نفر افراد این روستاها که به امر شاهنشاه بملت اجرای قانون اصلاحات ارضی به امر صاحب زمین شده بودند و چندسال بود ازبرکت این قانون صاحب زندگی خوبی بودند بازور و قدری‌و تهدید وارعب با ماده ۵۰قانون ملی شدن آب آنهم با عدم رعایت کلیه ماده ۵۰ درحدود ۸۰ هزار هکتار اراضی ۶۵۰۰ خانوار را که قیمت این‌اراضی رقمی برابر ۷۰ میلیارد ریال بود با سپردن مبلغی کمتر از یکصدم قیمت به صندوق‌ثبت کلیه این اراضی را مصادره و به‌نفع شرکت خارجی و اگذار نمود که از جنایات او چه از نظر سیاسی وچه از نظر ورشکستگی کشاورزی و چه از جهت خانمانسوزی در ابعاد تاریخی نمی‌گنجد از نظر سیاسی انچه خیانت به شاهنشاه و مملکت نموده بملت مصالح عالیه‌مملکت در اینجا مطرح نخواهم کرد ولی در کمیسیون عرایض مشروحا توضیح خواهم داد.

خسارات مادی

۱ـ مبلغ ۶۰ میلیارد ریال مابه‌التفاوت ارزش روز اراضی روحانی قادر به انجام یکچنین کلاهبرداری نبوده عمال اقای منصور روحانی برای آنکه هدف خاصی و اگذار نمود.

۲ـ بعلت عدم کشت سالیانه ۵۰ هزار هکتار از این اراضی ویا متوسط درآمد هرهکتار بیست هزار ریال به مدت ۸سال سالیانه یکصد میلیون تومان که این مبلغ نیز جزو درآمد عمال روحانی کاری با ۴۰ هزار نفر افراد این روستاها که به امر شاهنشاه بملت اجرای قانون اصلاحات ارضی به امر صاحب زمین شده بودند و چندسال بود ازبرکت این قانون صاحب زندگی خوبی بودند بازور و قدری‌و تهدید وارعب با ماده ۵۰قانون ملی شدن آب آنهم با عدم رعایت کلیه ماده ۵۰ درحدود ۸۰ هزار هکتار اراضی ۶۵۰۰ خانوار را که قیمت این‌اراضی رقمی برابر ۷۰ میلیارد ریال بود با سپردن مبلغی کمتر از یکصدم قیمت به صندوق‌ثبت کلیه این اراضی را مصادره و به‌نفع شرکت خارجی و اگذار نمود که از جنایات او چه از نظر سیاسی وچه از نظر ورشکستگی کشاورزی و چه از جهت خانمانسوزی در ابعاد تاریخی نمی‌گنجد از نظر سیاسی انچه خیانت به شاهنشاه و مملکت نموده بملت مصالح عالیه‌مملکت در اینجا مطرح نخواهم کرد ولی در کمیسیون عرایض مشروحا توضیح خواهم داد.

خسارات مادی

۱ـ مبلغ ۶۰ میلیارد ریال مابه‌التفاوت ارزش روز اراضی روحانی قادر به انجام یکچنین کلاهبرداری نبوده عمال اقای منصور روحانی برای آنکه هدف خاصی و اگذار نمود.

۲ـ بعلت عدم کشت سالیانه ۵۰ هزار هکتار از این اراضی ویا متوسط درآمد هرهکتار بیست هزار ریال به مدت ۸سال سالیانه یکصد میلیون تومان که این مبلغ نیز جزو درآمد عمال روحانی کاری با ۴۰

سینما «آریانا» اهر درآتش سوخت

تبریز خبرنگار اطلاعات

سینما «آریانا» شهرستان ماموران آتش سوزی به اهر ساعت یک ونیم بامداد اطلاع داده شداما ماموران امروز طعمه حریق شد و وقتی به محل آتش سوزی رسیدند متوجه شدند که بکلی در آتش سوخت. آتش سوزی بعلت نامعلومی مخزن ماشین آتش نشانی ازمحوطه پشت‌سینما«آریانا» آب ندارد ! شروع شد و پس‌از چند تهیه آب مدتی بطول لحظه‌تمامی‌سینما درمحاصره انجامید وسرانجام ماموران آتش قرار گرفت . عملیات اطفای حریق راآغاز کردند.

برخی کمکهای مردم ،موسسات ملی و سازمانها و ادارات دولتی به زلزله زدگان

کمک های مردم ،سازمان ها و موسسات ملی و ادارات به زلزله زدگان « طبس » و سازمان های‌دولتی همچنان ادامه دارد. برخی از آنها به شرح زیر میباشد :

● کارمندان و کارکنان وزارت جنگ ، سازمان های تابع یکروز حقوق .

● کارکنان سازمان‌پیشاهنگی و سازمان دفاع غیر نظامی استان ایلام یکروز حقوق

● ازطرف‌اداره کل‌آموزش و پرورش خراسان مبلغ ۹ میلیون ریال وام ضروری به فرهنگیان مناطق زلزله زده‌از طرف بانک فرهنگیان پرداخت میشود . قابحال در حدود ۱۰۰ نفر برای دریافت وام مسکن ثبت نام کرده‌اند.

● کمک شیر زنان‌باشگاه لاینز تجریش:

۱۵۰ چادرنماز ومقداری فلاسک برای چای و مقدار زیادی اسباب بازی جهت بچه های‌معلول برای دلجوئی بیماران به بیمارستان ارتش برده شد.

● اعزام هیئتی ازسازمان شاهنشاهی خدمات اجتماعی معیشتی زلزله زدگان .

● اعزام سه هیئت درمانی شامل طبیب بهیار، مددکار اجتماعی‌و دارو ی‌مورد نیازبه سه مرکز گیری هشت‌ـ‌دی بشرویه از سوی سازمان شاهنشاهی خدمات اجتماعی.

● ۴۰۰ نفر درجه دار و سرباز از طرف ژا

بارواج شایعاتی درباره اتهامات چند نماینده مجلسین شورا و سنامسئله مصونیت پارلمانی، بحث داغ روز شده است

چرا سناتورها مصونیت پارلمانی ندارند؟

درسالهای اخیر، قوه قضائیه، در اکثر موارد با مشکل مصونیت در مصونیت مقامات و دستگاهها مواجه شده است

* ظهیرالاسلام اولین سناتوری است که به اتهام جعل و انتقال مال غیر، تحت تعقیب قرار گرفت

در دو هفته اخیر، چند نفر از وزرای سابق، یا معاونان آنهاکه در مظان اتهامات مختلف قرار دارند، به استناد ماده ۵ قانون فرمانداری نظامی دستگیر شده‌اند، تاهریک، درموارد اتهام خود، تحت بازجوئی قرار گیرند.

از سوی دیگر طبق گزارش خبرنگاران ما، در روزهای اخیر، بالغ بر ۸۰۰ فقره اعلام جرم، علیه مقامات دولتی و تعدادی از ادارات و سازمان ها و گردانندگان آنها، در دیوان کیفر مطرح شده است و بخاطر حساس بودن مساله، نخست وزیر تصمیم گرفته است، چندهیات بازرسی به وزارتخانه ها و سازمان های مورداتهام بفرستد، تا جریان را از نزدیک و به دقت موردرسیدگی قرار دهند.

همچنین، شایعات گوناگون، حکایت ازان دارد که چند نفر از نمایندگان مجلس شورای ملی و سنا نیز درمظان اتهامات مشابه هستند که باید تحت تعقیب و محاکمه قرار گیرند.

اما ظاهرا مسئولان امورمنتظر هستند، تا با افتتاح مجلسین، پیشنهاداتی را در زمینه سلب مصونیت های پارلمانی به دومجلس تقدیم کنند.

بدینگونه، درحال حاضر بحث برسراین است که آیا نمایندگان مجلس، بخصوص سناتورها ـ و البته آن گروهی که احتمالا در مظان اتهام هستند ـ اصولا مصونیت پارلمانی دارند یا خیر ـ و آیا قوه قضائیه می تواند راسا آنها را دستگیر و تعقیب کند و یا آن که محتاج به انجام نوعی تشریفات سلب مصونیت پارلمانی است، یا آن که اصولا دولت درچه شرایطی می تواند درمورد نمایندگان پارلمان تقاضای سلب مصونیت کند.

گزارش امروز، پاسخ و تجزیه و تحلیل این پرسش ها را دربردارد.

ابراهیم خواجه نوری

ابوالحسن عمیدی نوری

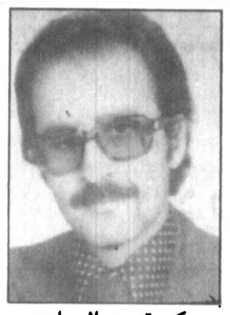

دکتر قدرت اله واحدی

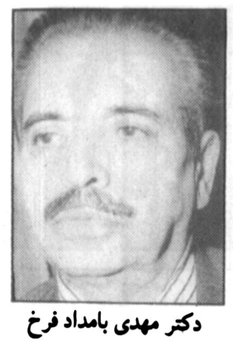

دکتر مهدی بامداد فرخ

گزارش از: جهانگیر بلوچ

این بحث داغ، نه امروز و دیروز، که ازسال ها قبل، حتی از روزهایی که مشروطیت ایران و بدنبال آن مجلس شورایملی پامیگرفت، همیشه بین محافل پارلمانی و قضائی کشور مطرح بوده است. چراکه حتی درهمان آغاز کار، درهمان روزهایی که قانون اساسی اول و متمم آن تنظیم و تصویب میشد، به این مساله، مساله مصونیت نمایندگان مجلس شورایملی به «تنهایی» یا همراه نمایندگان مجلس سنا، توجهی عمیق داشتند و با علم و اطلاع کامل، اصل دوازدهم قانون اساسی را فقط درمورد «احراز مصونیت نمایندگان مجلس شورایملی» به تصویب رساندند، چون گروه زیادی از نمایندگان مردم، از اعضای مجلس موسسان، از برپاکنندگان نهضت مشروطیت، و آنهایی که در سنگرهای خیابانی و بیابانی، علیه خودکامگی ناصرالدینشاه و مظفرالدینشاه و محمدعلی شاه جنگیده بودند، با مصونیت سناتورها موافقتی نداشتند.

این گروه معتقد بودند که چون مجلس شورایملی، مبعوث از مردم است و نمایندگانش هم مستقیما بوسیله مردم انتخاب میشوند، بنابراین نسبت به مجلس سنا جنبه «عام» دارد و همین جنبه، به مجلس شورایملی اجازه میدهد که اختیارات بیشتر داشته باشد و چون اعمال این اختیارات ممکن است که هرلحظه جان و مال آنها را به مخاطره اندازد پس باید بموجب قانون، مصون از هرنوع «تعرض» باشند.

حقوقدانان میگویند: مساله دیگراینکه نمایندگان مجلس شورایملی بخاطرآنکه «نماینده برگزیده مردم» هستند و درمقابل مردم هم «مسئول» شناخته میشوند، الزاما مطالبی را از تریبون مجلس عنوان خواهند کرد که ممکن است گاهی از لحاظ سیاسی، برای آنها مشکلاتی را پدید آورد، درصورتیکه نمایندگان مجلس شیوخ، سوای آنکه نیمی از آنها انتصابی هستند نیم دیگرشان هم، موی خود را در سیاست سپید کرده‌اند و تجربیات زیادی اندوخته‌اند که درنتیجه، آن حرارت و شوروشوق نمایندگان مجلس شورایملی را پشت سرگذاشته‌اند، بهمین دلیل مطالب و حرف های خود را با چنان کلمات و جملاتی بیان خواهند کرد که از پدیدآمدن هرنوع سوءتفاهمی جلوگیری میکند و موجبی برای نگرانی بوجود نمیآورد.

قانون چه می گوید

حقوقدانان معتقدند که این اصل دوازدهم، برخلاف آنچه که بعضی از شیوخ عنوان میکنند عالما و عامدا درباره نمایندگان مجلس شورایملی بکارگرفته شده است، همچنانکه بعضی از اصول دیگر قانون اساسی هم برای نمایندگان مجلس شورایملی بنوع دیگری «ارجحیت» قائل شده است. اصل هیجدهم قانون اساسی صراحت دارد که: «تسویه امورمالی، جرح و تعدیل بودجه، تغییر دروضع مالیات هاورد و قبول عوارض و فروعات، همچنان ممیزهای جدیده که از طرف دولت اقدام خواهد شد، بتصویب مجلس خواهد بود» دراصل بیست و دوم قانون اساسی هم مطرح است «مواردی که قسمتی از عایدات یا دارایی دولت و مملکت منتقل یا فروخته میشود، یا تغییری درحدود و ثغور مملکت لزوم پیدا میکند، بتصویب مجلس شورایملی خواهد بود».

با اینکه دراصل بیست و سوم آمده است که «بدون تصویب مجلس شورایملی امتیاز و تشکیل کمپانی و شرکت های عمومی ازهرقبیل و به هرعنوان از طرف دولت اداره نخواهد شد»

بالاخره اصل چهل و ششم قانون اساسی درباره تشکیل مجلس سنا میگوید: «پس از انعقاد سنا، تمام امور باید به تصویب هردومجلس باشد... مگر امورمالیه که مخصوص مجلس شورایملی خواهد بود و قرارداد مجلس درامور مذکوره به اطلاع مجلس سنا خواهد رسید که مجلس مزبور ملاحظات خود را به مجلس ملی اظهار نماید و لیکن مجلس ملی مختار است ملاحظات مجلس سنا را بعداز مداقه لازم قبول یاردنماید».

دراینجا قانونگذار نه تنها تصویب و تائید امورمالیه و بودجه مملکتی را در صلاحیت مجلس شورایملی دانسته است، بلکه تاکید دارد به اینکه مجلس ملی مختار است که نظرات سناتورها را بپذیرد و بکار بندد یا آنکه آنها را دربست رد کند و همین مساله به مجلس شورایملی جنبه عام وارجحیت میدهد. مخصوصا اگربه اصل چهل و چهارم قانون اساسی توجه کنیم، آنجا که میگوید «نظامنامه های مجلس سنا باید به تصویب مجلس شورایملی برسد».

یا دراصل سی و چهارم متمم قانون اساسی که بازهم تاکید دارد براینکه «مذاکرات مجلس سنا درمدت انفصال مجلس شورایملی، بی نتیجه است».

بنابراین ادعای کسانی که میگویند اصل دوازدهم قانون اساسی درمورد نمایندگان هردومجلس تنفید دارد، اشتباه محض است، چون قانونگذار نه فقط دراین اصل، که دراصول دیگر قانون اساسی هم تلاش کرده است تا به مجلس شورایملی «جنبه عام» بدهد.

زورگویی و قانون قوی ترها

گروهی از جامعه شناسان میگویند بشر از روزی که متولد شده، آزاد زاده شده است و تمایل به آزادزیستن همیشه درانسان، این اشرف مخلوقات، وجودداشته و بعدا هم وجود خواهد داشت، چون بخاطرآن تلاش میکند، مبارزه میکند، زنده میماند تا زندگی کند. اما درحالیکه خود برای آزادزیستن و آزادبودن، تلاشی بزرگ و سترک دارد، درهمانحال هم کوشش میکند تا به نوعی بدیگران حکومت کند و آزادی آنها را در سلطه قدرت و توانایی خود گیرد. از همینجا بود که پایه و اساس زورگویی، بنیان، گرفت، چون آنهایی که قوی تر بودند ضعیف ترها را در پنجه خود گرفتند و از وجود آنها برای استثمار و بهره گیری سود بردند تا تدریجا قوی ها، قوی تر شدند و دایره سلطه و حکومت خود را هم توسعه دادند تا آنجاکه «حکومت های شهری و کشوری و دولتها» را بوجود آوردند

بعدها برای آنکه به این سلطه جویی جنبه استمرار بدهند، مقرراتی را وضع کردند تا براساس آن، برای خود و اعقابشان، امتیازات خاصی را کسب کنند، امتیازاتی که بموجب قانون و قراردادها، مصون از تعرض افراد عام باشد. اما این وضع نمیتوانست همیشه ادامه داشته باشد، چون از یک سو، حاکمان و فرمانروایان سعی کردند که مرتبا امتیازات تازه‌ای برای خود بدست آورند، از سوی دیگر جوامع و ملتها نیز به حکم خصیصه آزادیخواهی درمقابل آنها برمیخاستند و ایستادگی و مقاومت میکردند. درست به همین دلیل بود که هشتادسال قبل ملت ایران درمقابل خودکامگی شاهان قاجار به پاخاست و مشروطیت را طلب کرد.

در بررسی علل و ریشه های نهضت مشروطه خواهی، اولین نکته‌یی که بنظر می رسد، این است که چون جامعه‌ای که در زیرفشارهای سلاطین قاجار خردشده بود، روشنفکران و تحصیلکرده هایی که فرنگ را، و سیستم های سیاسی و اجتماعی آنجا را دیده بودند، دست به دست هم دادند تا نظام تازه‌ای را درایران مستقر سازند.

اما شاه قاجار به سادگی پذیرای این اندیشه های انسانی نبود و اطرافیانش نیز به همچنین. چراکه آنها حاضر نبودند به هیچ قیمت، اختیارات و اقتدارات و خودکامگی هایشان را کاهش بدهند تا رضایت مردم را جلب کنند.

بعدها ندای عدالتخواهی به مشروطه خواهی مبدل شد تا در زمان مظفرالدینشاه که به اوج رسید، انقلاب ها آغاز شد و کشمکش ها آنقدر دوام گرفت تا مظفرالدینشاه در آخرین روزهای زندگی‌اش، یعنی در ۱۴ جمادی الاول ۱۳۲۴ فرمان تشکیل مجلس شورایملی را از «منتخبین شاهزادگان و علماء و قاجاریه واعیان و اشراف و ملاکین و تجار و اصناف به انتخاب طبقات مرقومه در دارالخلافه تهران» صادر کرد. اما چون دراین دستخط از «مردم»، یعنی عوامل اصلی انقلاب مشروطیت ذکری نشده بود، با مخالفت شدید جوامع مختلف سراسر مملکت روبرو شد تا جایی که دو روز بعد، یعنی روز ۱۶ مرداد ۱۲۸۴ دومین فرمان مظفرالدینشاه مبنی بر «تشکیل مجلس منتخبین ملت» صادر شد.

و همین مجلس بود که قانون اساسی اول را بنیان نهاد، قانونی که هم اکنون بعنوان «ام القوانین» شناخته شده است.

شورای ملی آری سنا نه!

اصل دوازدهم «ام القوانین»، یعنی قانون اساسی ایران، میگوید: «به هیچ عنوان و به هیچ دست آویز کسی بدون اطلاع و تصویب مجلس شورایملی حق ندارد، متعرض اعضای آن بشود».

و بعد تصریح میکند که «اگر احیانا یکی از اعضاء، علنا مرتکب جنحه و جنایتی بشود و در حین ارتکاب جنایت دستگیر گردد باز باید اجرای سیاست درباره او با استحضار مجلس باشد».

دراین اصل نه فقط از مصونیت سناتورها ذکری نشده بلکه در تایید خاص این مصونیت برای نمایندگان مجلس شورایملی تا آنجا پیش رفته که تاکید کرده است حتی اگر نماینده‌ای در حین ارتکاب جنایت دستگیر شود، باز هم تعقیب و مجازات او باید با استحضار مجلس شورایملی انجام گیرد. در صورتیکه اگر هدف قانونگذار مصونیت نمایندگان مجلسین بود، مسلما بجای کلمه مجلس، مجلسین را بکار میبرد همچنانکه در اصول دیگر قانون اساسی مثل اصل پانزدهم و اصل هفدهم و اصل نوزدهم و اصول متمم قانون اساسی همیشه «مجلس شورایملی و سنا را» در کنار هم قرار داده است.

تفسیری خاص از قانون اساسی

با توجه به این هدف است که تا کنون بارها درباره حوزه اختیارات اصل دوازدهم قانون اساسی، در مجلس شورایملی و مجلس سنا بحث‌های داغ و دامنه داری صورت گرفته است. چرا که از یکطرف حقوقدانان مجلس شورایملی به اعتبار صراحت اصول قانون اساسی و اینکه مبعوث ملت هستند با گسترش مصونیت پارلمانی نسبت به سناتورها مخالف بوده‌اند. ولی از سوی دیگر سناتورها هم همیشه اصرار داشته‌اند که این اصل، نمایندگان مجلس سنا را نیز شامل شود.

دولتها نیز با توجه به تاکید اصول قانون اساسی، معتقد بوده‌اند که مصونیت پارلمانی خاص نمایندگان مجلس شورایملی است. همچنانکه دولت اسبق، به هنگام طرح لایحه انتخابات، ماده ۱۲ آنرا بگونه‌ای تنظیم کرد تا بطور ضمنی، اصل دوازدهم قانون اساسی را تعبیر و تفسیر کرده باشد و آنرا به مجلس سنا هم تسری بدهد در حالیکه تفسیر اصول قانون اساسی خارج از صلاحیت و وظایف مجلسین شورایملی و سنا است چون هیچ قانون عادی نمیتواند «ام القوانین» مملکت، یعنی قانون اساسی را که ضامن خونبهای هزاران ایرانی آزادی طلب است، کم یا زیاد کند.

ظهیرالاسلام اولین تجربه

یک بار زمانی که ظهیر الاسلام، سناتور سابق به اتهام جعل و انتقال مال غیر، تحت تعقیب قرار گرفت، دولت از مجلس سنا تقاضا کرد که از او سلب مصونیت شود و مجلس سنا هم از همکار خودشان، از ظهیر الاسلام سلب مصونیت کرد، به این منظور که شاید با این ترتیب ایجاد «رویه» کرده باشد. اما، رویه نمیتواند ناقض قانون باشد، رویه در موردی مصداق دارد که نص وجود نداشته باشد این در خواست نه تنها بانص صریح اصل دوازدهم قانون اساسی، بلکه حتی با قانون مجازات عمومی هم مغایرت دارد چرا که ماده ۲ قانون مجازات عمومی میگوید «هر فعل یا ترک فعل که مطابق قانون، قابل مجازات یا مستلزم اقدامات تامینی یا تربیتی باشد، جرم محسوب است و هیچ امری را نمیتوان جرم دانست مگر اینکه بموجب قانون برای آن مجازات یا اقدامات تامینی و تربیتی تعیین شده باشد».

و بند الف ماده ۳ همین قانون تاکید دارد براینکه «قوانین جزایی درباره کلیه کسانی که در قلمرو حاکمیت ایران (اعم از زمینی، دریائی و هوائی) مرتکب جرم شوند، اعمال میگردد مگر آنکه

بقیه در صفحه ۲۲

* قانون اساسی: اگر احیانا یکی از اعضاء (مجلس شورایملی) علنا مرتکب جنحه وجنایتی بشود ودرحین ارتکاب جنایت دستگیر شود باز باید اجرای سیاست درمورد او با استحضار مجلس باشد

اصل دوازدهم

بهیچ عنوان و بهیچ دست آویز، کسی بدون اطلاع و تصویب مجلس شورای ملی حق ندارد متعرض اعضای آن بشود اگراحیاناً یکی از اعضاء علناً مرتکب جنحه وجنایتی شود ودرحین ارتکاب جنایت دستگیر گردد باز باید اجرای سیاست دربارهٔ اوبااستحضارمجلس باشد.

500kW

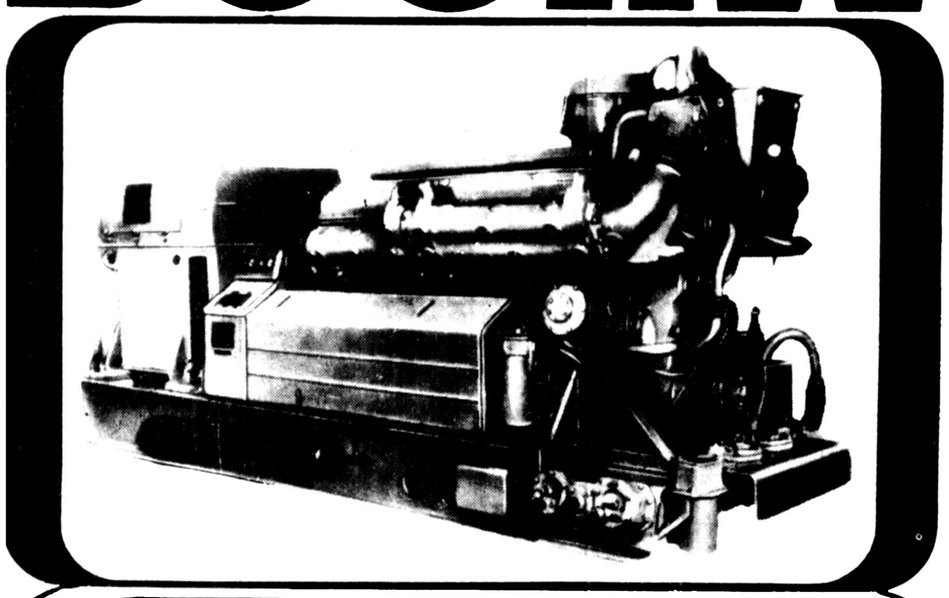

۵۰۰ کیلووات قدرت در مدت ۵ تا ۱۰ ثانیه و درست موقعی که شما احتیاج دارید، از خط اصلی بدون وقفه دستگاههای تولید قدرت دائمی و اضطراری بخصوص برای مصرف کننده‌هائی که نمی‌توانند بدون برق باقی بمانند در دسترس شماست.

کاس ۵۰۰ یک دیزل ژنراتور. کاملاً اتوماتیک است که حداکثر بار خود را در مدت ۵ تا ۱۰ ثانیه از شروع تولید میکند.

دستگاه تحویلی شامل تمام لوازمی که برای راه اندازی بدون تاخیر این دستگاه لازم است میباشد. همچنین این دستگاه باباطری‌های ۲ و ۳ و ٤ واحدی یا بیشتر برای برآوردن احتیاجات مخصوص شما هم در دسترس میباشد.

قدرت به کیلووات

درجه بندی	۵۰۰
ماکزیمم	۵۵۰
ولتاژ	٤۰۰
فرکانس	۵۰
جریان	سه‌فاز مستقیم

لوازم یدکی طبق درخواست تحویل میشود. مشاوره فنی و تربیت پرسنل هم بوسیله ما انجام میگردد.

موسفیل موسکایال شماره ۳۵ مسکو ۱۱۷۳۳۰ - اتحاد جماهیر شوروی تلفن ۷۷-۲۱-۱٤۷

ENERGOMACHEXPORT

ماشینهای ریخته‌گری انژکسیون
باظرفیت غالب از ۱۰۰ تا ۳۰۰۰ تن

فرآورده‌های زیر را بدست میدهند
× بوزن ۵۰ گرم تا ۵۰ کیلوگرم
× دارای مزایای استحکام زیاد ـ ریخته‌گری دقیق باسطوح صیقلی شده.
× با وسائلی مناسب برای تولید صنایع گوناگون ازالکترونیک گرفته تا لوازم مصرفی.

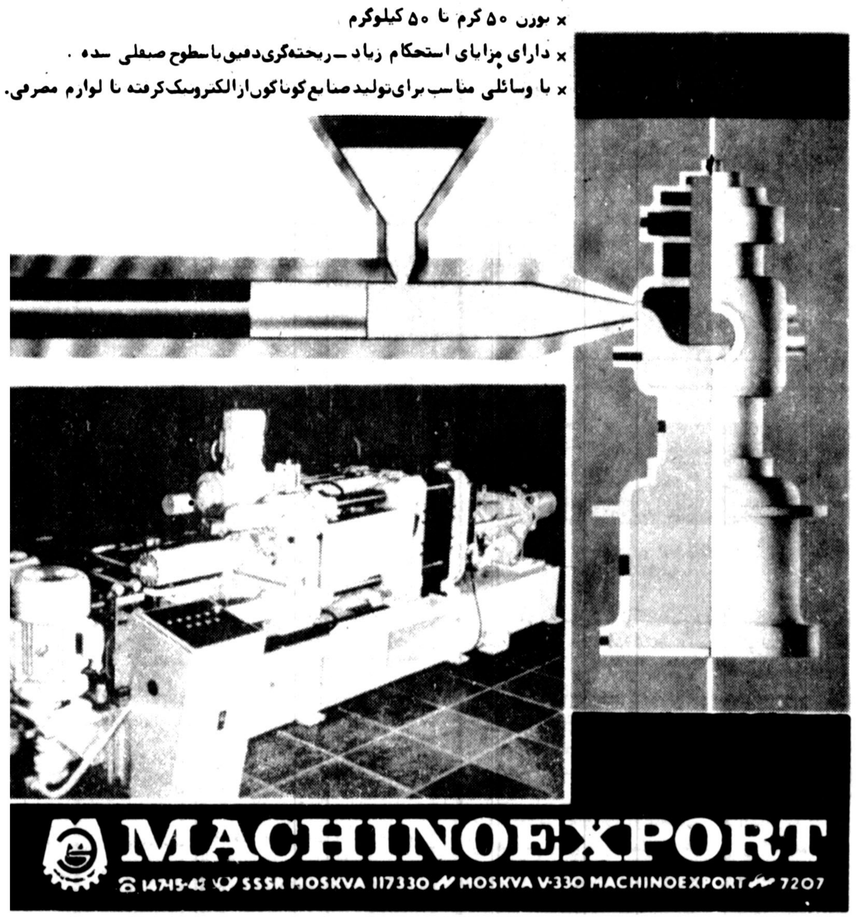

MACHINOEXPORT
14715-42 SSSR MOSKVA 117330 MOSKVA V-330 MACHINOEXPORT 7207

خلل پذیر بود هر بنا که می بینی مگر بنای محبت که خالی از خلل است

هموطن خرب و عزیز ! آنروز دردانگیز فاجعه سینما رکس آبادان نو گریستی، ما هم گریستیم وامروز نباید چنین فاجعه عظیمی را فراموش کنی، هر شاهی پولی که در ایجاد بنای محبت و یادبود که قراراست بر گور قربانیان فاجعه ایجاد شود خرج کنی، سرمایه گذاری عظیمی است در پی افکندن جامعه‌ای پر از محبت وخالی از خشونت.

هموطن ! کمکهای خودرا برای ایجادبنای محبت بشماره حساب ۹۹۹ بانک پارس شعبه اطلاعات واریز کن و یا برای کسب هرگونه اطلاع بادفتر مجله جوانان شماره ۳۲۸۲۰۳ تماس بگیر.

اطلاعات
بنیانگذار: عباس مسعودی
صاحب امتیاز و مدیر: فرهاد مسعودی
سال پنجاه وسوم
محل اداره: خیابان خیام. ساختمان اطلاعات
تلکس ۲۱۲۳۳۶ ـ تلگرافی: اطلاعات. تهران
تلفن ۳۲۸۱

سخن روز

تفکیک وظایف

مسأله دیگری که ضمن تشریح «آئین نامه رفتار» از طرف وزیر دربار شاهنشاهی اعلام شد، حذف مسئولیت های اعضای خاندان سلطنتی در زمینه سرپرستی و اداره امور سازمان های مختلف است. و متعاقبا، ارجاع این مسئولیت ها به دولت.

پس از اشغال نظامی ایران در شهریور ماه ۱۳۲۰ هنگامی که کشور ما دوران محنت باری را میگذرانید و حتی افراد و موسسات خارجی براثر مشاهده آنهمه الام و مصائب کمر به تاسیس بنگاههای خیریه برای کمک به مردم گرسنه و فقیر و قحطی زده ایران بسته بودند، شاهنشاه درصدد برآمدند امور تعاون و خیریه را در موسسات ملی متمرکز ساخته صورت جدی تری به آن بدهند.

در این هنگام جمعیت شیروخورشید سرخ تنها موسسه تعاون و نیکوکاری ایران بشمار می آمد که اهم فعالیت های آن را کمک رساندن و حمایت از آسیب دیدگان اتفاقات طبیعی مانند سیل و زلزله تشکیل میداد. بهمین سبب تاسیس بنگاه دیگری بنام «سازمان شاهنشاهی خدمات اجتماعی» وجهه همت ملوکانه قرار گرفت که دامنه فعالیت آن به موارد و مواقع خاص محدود نمیشد و چون پیشرفت کار این دو سازمان مستلزم مراقبت و مواظبت و دلسوزی مستمر بود سرپرستی آنها بعهده خواهران نیکوکار شاهنشاه محول شد.

در آن زمان که دستگاه دولت دچار ضعف مادی و سازمانی بود، این دو بنگاه در سایه حمایت و تقویت مردم نیک اندیش و خیرخواه و نوعدوست و همچنین سرپرستی دلسوزانه بصورت سازمانهای نمونه یی درآمدند و همین سبب شد که از یکطرف پیوسته وظایف تازه و متنوعی بر عهده آنها قرار گیرد و از طرف دیگر سازمان های متعددی با وظایف مشابه زیر نظر اعضای خاندان سلطنتی تشکیل شود.

باید معترف بود که وجود تشکیلاتی متعدد با ترتیبات متفاوت در کنار سازمانهای دولتی در شرایط امروز، دیگر متضمن آن فواید نیست و گذشته از آن که باعث لوث مسئولیت ها و دوگانگی نظامات و ترتیبات اداری میشود، اصولا وقتی دولت توانایی لازم برای تکفل امور بهداشتی و فرهنگی و اجتماعی دارد علت وجودی آنچنان تاسیساتی منتفی بنظر میرسد.

البته سازمان هایی که وظایف آنها بموجب قانون مشخص شده است یا جزء حلقه زنجیر تشکیلات تعاون و خیریه بین المللی بشمار می آیند، در حد وظایف و تکالیف قانونی خود، مشمول «آئین نامه رفتار» واقع نمیشوند و بلکه با سبک شدن بار وظیفه و محدودیت میدان عملشان فرصت بیشتری برای ارائه خدمات انسانی و حمایت از رنجدیدگان و محرومان خواهند داشت.

تفسیر سیاسی روز

کامبوج میخواهد از انزوا خارج شود

درشرایطی که به گفته مقامات پنوم پن، واحدهای زرهی ارتش ویتنام مجددا دست به عملیات گسترده ای درزمینه تقویت مواضع واستحکامات خود درامتداد مرزهای کامبوج زده اند، پول پوت نخست وزیر ودبیر اول حزب کمونیست این کشور تلاش می کند سیمای کشور خود را که ازنظر افکار عمومی به عنوان یک اردوگاه بزرگ کار اجباری تلقی میشود بهبود بخشد به همین جهت است که سخنان پول پوت خطاب به مائوئیست های بلژیک مقارن با هیجدهمین سالگرد تاسیس حزب کمونیست خمر (کامبوج) که درجریان کنفرانس محرمانه ۲۷ سپتامبر درایستگاه راه آهن پنوم پن منتشر شده است. نخست وزیر کامبوج دراین گفتگو تاکید کرد که برخلاف شایعات تعدادی از اتباع خارجی درکامبوج مشغول فعالیت اند. وی افزود افراد غیرنظامی ونظامی رژیم سابق برای کار به روستاها اعزام شده اند ویا درواحدهای تولیدی اشتغال دارند. پول پوت خاطر نشان ساخت کامبوجیهائی که به کشورهای خارج پناهنده شده اند می توانند بدون هیچگونه ترس ونگرانی از آینده خود به کشور بازگردند واضافه کرد که شبکه ارتباطات از راه دور میان کامبوج وسایر کشورهای جهان درآینده ای نزدیک برقرارخواهد شد. نخست وزیر کامبوج سپس از مهاجران این کشور خواست که تقاضای بازگشت خود را ازطریق سفارت کامبوج دریکن ارسال دارند. انتشار متن گفتگوهای پول پوت با هیات نمایندگی بلژیک دراوضاع واحوالی صورت گرفته که به گزارش منابع موثق قوائن وامارائی دردست است که نشان میدهد ویتنام درتدارک یک تعرض فشرده وهمه جانبه علیه کامبوج است. ورهبران کامبوج سعی دارند برای مقابله با خطر، کشور خودرا از حالت عزلت وانزوا خارج سازند.

اخیرا درگزارشی که به دبیرخانه سازمان ملل تسلیم شد رژیم کامبوج متهم شد که حقوق بشر را درسرزمین خود زیر پا گذارده است. دراین گزارش آمده است که تعداد ۳۰۰ هزار نفر از کادرهای وابسته به رژیم سابق این کشور اعدام شده اند. از سوی دیگر انتشار این خبر که تعدادی از خارجیان درکامبوج باقی مانده ودراین کشور اشتغال دارند توجه محافل سیاسی دربانکوک خاصه سفارت فرانسه را سخت به خود جلب کرده است. برطبق فهرستی که ازسوی کنسولگری فرانسه درپنوم پن درسال ۱۹۷۵ تهیه شده بود هنگام تخلیه نیروهای خارجی از کامبوج وسقوط رژیم سابق تعداد ۱۲۰ تن از اتباع فرانسوی در کامبوج اقامت داشته اند که تاکنون ازسرنوشت آنها اطلاعی درست نیست. درپی تعرض نظامی ویتنام درنوامبر سال ۱۹۷۷ که زره پوشهای ارتش این کشور تا ۳۵ کیلومتری پایتخت کامبوج پیش رفتند، حکومت کامبوج به انجام ابتکاراتی دست زد که به عقیده ناظران هدف ازان جلب دوستی سایر کشورها بود، بطوریکه ورود هیات های نمایندگی از سوی احزاب کمونیست هوادار چین دراروپا وآمریکا به پنوم پن با استقبال گرمی روبرو شد. وینگ ساری که سمت معاونت نخست وزیر ووزارت خارجه این کشور را به عهده دارد دیدارهای متعددی از سازمان ملل، توکیو، تایلند وچند کشور منطقه بعمل آورد وزمینه پیوندهای همکاری با این کشورها را فراهم ساخت ـ منابع دیپلماتیک اظهار نظر می کنند جمهوری خلق چین که به عزلت رژیم کامبوج آگاهی دارد وبا توجه به فشار نظامی ویتنام ونارسایی امکانات رژیم مورد حمایت خود درکامبوج تلاش می کند که رهبران کامبوج را به انجام تحولاتی دراوضاع واحوال موجود کشور وادار سازد. با وجود این رادیوهانوی دوروز قبل طی تفسیری پیرامون شرایط فعلی درمنطقه خاطر نشان ساخت که تمامی تلاشهای مشترک چین وکامبوج محکوم به شکست است وزمین زیر پای رهبران کامبوج میلرزد.

مفسر خبرگزاری فرانسه

فکری تازه برای چهره‌های تازه مجلس شورا

استاد محمد محیط طباطبایی

حوادثی که در مدت چند هفته اخیر متوالیا روی داد و سخنانی که در پیرامون علل و اسباب این اتفاقات برزبان وزرا و وکلا و عناصر مسئول و غیر مسئول در مجلس و مصاحبه رفت، حکایت از این واقعیت میکند که در طی چند سال گذشته امور مملکتی از مسیر مقرر خود خارج شده و قضایا به صورتی درآمده بود که با مقتضیات حکومت مشروطه و موازین معین در مواد قانون اساسی و قوانین عادی موافقت پیدا نمیکرد. این موضوع کلی مورد اتفاق موافق و مخالف هنگام طرح برنامه دولت شریف امامی بود که در واقعیت آن کسی تردیدی نمیکرد و اگر اختلاف نظری در توجیه و تفسیر بود پیرامون جزئیات مربوط به وقوع امر دور میزد.

نتیجه‌ای که از این بحث حاد پنج هفته‌ای گرفته شد اینک در پیرامون نابسامانی اوضاع و خرابی دستگاه اجرائی و تضییع حقوق و اموال عمومی و تحمیل تورم سریع و روز افزون براقتصاد ملی و توسعه دامنه فساد در خلق و عمل مردم و افزایش فاصله طبقات مخرب و سود جواز طبقه رنجدیده و زیان کشیده و کم بهره ملت ایران دور میزند و چنین گوشزد میکند که این تحول وضع کشور در جهت منفی و نامطلوب ربطی به امسال و پارسال و پیرارسال ندارد، بلکه قرائن نشان میدهد که از قریب به دودهه پیش سابقه داشته است، صورت استیضاحی که دکتر پیرنیا نماینده ناتین از کابینه وقت در ۱۳۳۸ به پیشگاه مجلس تقدیم کرده بود و متوقف ماند چنانکه درهمان ایام از نماینده‌ای در مجلس شورای شنیده‌ام و به یاد سپرده‌ام، با حساب ارقام دخل و خرج مملکت و در آمد شرکت نفت همان وضعی را مسجل بلکه مجسم کرده بود که واقعیت آن به دولت اول مهندس شریف امامی امکان ادامه عمل نداد و سپس به دکتر امینی جسارت آن را بخشید که حالتی نظیر تورم و توقف مالی مملکت را با تعبیری بسیار تلخ اعلام کند. دراین صورت نمیتوان هریک از دولت‌های بعدی را به تنهائی و یگانه مسئول این نابسامانی و ویرانی و انحراف از مسیر قانونی در کشور دانست، بلکه با قبول شرکت مستقیم و دخالتهای ناروا و ممتد آنها طی یک ربع قرن در ایجاد چنین وضع نامطلوبی، باید در پی جستجوی عامل مهم دیگری رفت: بی اعتنائی به انجام وظیفه مراقبت و مواظبت اعمال وزراء و سکوت مردگانه و چشم پوشی از کردار و رفتارهای خلاف قانون اساسی راه را به روی وزرای مسئول تا آنجا گشود که حوزه نفوذ و مداخله ایشان، بلکه توابع ایشان از دستگاه اجرائی به دستگاه قانونگذاری و دستگاه قضائیه کشور انتقال یافت و وکلای هردو مجلس و ارکان مختلف قوه قضائیه را در زیر سایه عملکرد خود فرو گرفتند.

آری، سکوت بیم آور شوری و سنا و بی اعتنائی نمایندگان مجلسین به موارد تجاوز برحق و قانون، مملکت را از قدرتی بی نظیر در نظارت براعمال و عمال محروم ساخت قدرتی که ایجاد دستگاه متعدد مامور بازرسی و رسیدگی به موارد تخلف ماموران عالیمقام در قلمرو اجرائیات قادر به ایفای گوشه‌ای از وظایف آن دستگاه مقتدر مستقل و خود کار پارلمانی نبوده و نخواهد بود.

وجود افراد خودپرست و سود جو و بی اعتنا به مصالح و منافع عمومی در چهره نمایندگی که موقعیت پارلمانی خود را در جامعه از برکت کمک قوه مجریه میدانستند، روز به روز و ماه به ماه و سال به سال از شکوه طبیعی هر دو مجلس میکاست و برتجری و تخطی عوامل اجرائی می‌افزود. چه در برابر خودسری و قانون شکنی و بی اعتنائی به مقررات قانون اساسی، سخنگویان ستایشگر و مداح و چاپلوس، تریبون مجلس را به اختیار خود داشتند که به جای انتقاد و اعتراض و سئوال و استیضاح وزرای دولت، زبان به مدح و ثنای مطلق میگشودند و هر وظیفه خرد و ناچیز اعوان دولت را به صورتی خارق العاده و اعجاب آور بر مجلس عرضه میداشتند. این مسامحه و غفلت یاقصور در انجام تکلیف قانونی طوری مجلس ووکلا را از چشم مردم فرو افکند که روزنامه‌های معتبر غالبا از بیم زبان یا شرمندگی و سرافکندگی خود پیش روزنامه خوانان از درج گفته‌های نمایندگان دریغ میورزیدند. در آن میان دیگر کسی بدان نمی‌اندیشید که در خلال مذاکرات جلسه‌های بی تماشاچی ممکن بوده سخنانی بر زبان برخی از وکلا به موقع خود رفته باشد که در آن قصد خیر و حفظ منافع عمومی منظور گوینده بوده است. عیب کارهای عمومی در کشور ما این است که با تعویض افراد قسمتی از نقائص و معایب که متعلق به دسته قبلی است در دوره جانشینهای ایشان مسکوت و مجهول میماند، مگر آنکه متصدیی، همان روش و همان کار گذشته را عینا دنبال کند و این امر کمتر به صورت کامل خود رو میدهد و در عین حال حسن این کار هم در چنین وضعی است که دامنه کار بد بریده و بی دنباله رو میتواند بماند.

بنابراین وکلائی که امروز تکیه برمسند وکالت زده و غالبا از چهره‌های بی سابقه‌ای در این نوبت اختیار یا انتخاب شده و به شوری و سناراه یافته‌اند، میتوان پذیرفت که این چهره‌های تازه در کلیه خطاهای گذشتگان در دوره‌های پیش شریک نبوده اند و در این مورد که فعلا دولت و ملت و رئیس و مرئوس همه در وجود وضع غیر قابل دوام و بقائی با حالت انفجار پذیری در کشور همقول و همفکرند، این گروه میتوانند در گفتار و کردار و رفتار پارلمانی خود ترتیبی تازه برگزینند و به کار برند که در ضمن کفاره سکوت و سستی سه ساله خویش بتوانند در این جزئی که از زمان خدمت به مملکت و ملت بازمانده، خود را افراد حقپرست و قانون دوست و وظیفه شناس و خیر خواه ملت معرفی کنند. قضا را اوضاع و احوال برمنوالی است که پیش بینی میتوان کرد در صورت تغییر وجهه عمل پارلمانی، دولت و ملت موجبات رضایت خاطر همگان را در انتخابات سال آینده فراهم خواهد آورد.

چندسئوال ازمقامات مسئول مملکتی وسازمان رادیوتلویزیون ملی ایران

مهدی سهیلی

روز عید فطر گذشته نزدیک ظهر بود که تلفن صدا کرد. مخاطب من یکی از دوستان نزدیک بود گفت:

- «فلانی فورا به رادیو تهران گوش کن، ببین چه خبر است.»

سراسیمه برخاستم و رادیو را باز کردم، صدای آقای سعید قائم مقامی گوینده سابق اعلام برنامه های رادیو و مدیر فعلی رادیو تهران را شنیدم که در زمینه کمک طلبی و استمداد از مردم ناله میکند و آه های رمانتیک میکشد و هرلحظه با گزارشگری که در یکی از گوشه های تهران در میان پول و محبت مردم غوطه میخورد، به گفتگو میپردازد:

قائم مقامی ـ الو، صدای مرا میشنوی

گزارشگر ـ (خیلی رمانتیک) بله آقای قائم مقامی

قائم مقامی ـ من بگوشم، بگید که چه خبره

گزارشگر ـ آقای قائم مقامی، صدای من میرسد آقای قائم مقامی؟

ـ بله بله

ـ بعله آقای قائم مقامی مردم دسته دسته بما پول میدهند برای امور خیریه

قائم مقامی با شیوه‌ای که به سلیقه و نظر من شایسته یک مدیر شبکه (ولو هر چه کوچک) نیست میگفت:

ـ چقدر خوب... از طرف من از مردم سپاسگزاری کنید

و بعد می افزود:

ـ شنوندگان عزیز، حالا به بینیم گزارشگر ما در فلان نقطه چه میکند... الو... الو... الو...

خانم... صدای مرا میشنوی؟

ـ خانم گزارشگر ـ بله آقای قائم مقامی

ـ الو... الو

ـ بله آقای قائم مقامی بگوشم...

قائم مقامی ـ انجا چه میکنید؟

خانم گزارشگر ـ اقای قائم مقامی با دعوت شما از مردم که خواسته‌اید برای امورخیریه پول بدهند، مردم پاک طینت تهران، پول نقد و چک نثار ما میکنند

ـ الو

ـ بله آقای قائم مقامی

ـ صدای مرا میشنوید؟

ـ بله آقای قائم مقامی

ـ گوش کنید

ـ بله آقای قائم مقامی

ـ کاملا صدای مرا میشنوید؟

بله، رادیوی قائم مقامی، ببخشید آقای قائم مقامی

ـ واقعا من از خوشحالی در پوست نمیگنجم

ـ منهم نمیگنجم آقای قائم مقامی

ـ از طرف من که سعید قائم مقامی هستم

ـ بله آقای قائم مقامی

ـ چشم آقای قائم مقامی، پیغام شما را حتما به آنها میرسانم آقای قائم مقامی

شاید خوانندگان محترم این مقاله که آن برنامه خیریه خیز (!) را نشنیده اند ده ها و صدها بار تکرار نام قائم مقامی مبالغه آمیز باشد، ولی گروه بسیاری که ساعتها به آن برنامه در روز عید فطر گوش کرده اند سخن مرا تائید خواهند فرمود.

چون من خودم بیست و پنج سال است در رادیو خدمت میکنم، به ریزه کاریهای چربدستان افسونگر و شیوه شهرت طلبی های نو رسیدگان سخت وقوف دارم، به نظر من تکرار بیشمار نام قائم مقامی از یک فرستنده رسمی مملکت بدون سفارش های قبلی نمیتواند باشد و این خود یک نوع پاس دادن شهرت و تبلیغ شخصی برای قائم مقامی بوده که شاید بنا به تلقین و مطالبه خود او انجام شده است والا دلیل ندارد که پس از هرجمله یکبار و دوبار نام او را ببرند و یا این نوع تبلیغ از رادیوی مردم که وجهه رادیوی شخصی به خود گرفته است دل هزاران شنونده را آشوب کنند.

شهرت یافتن آب خزینه که نیست، مشهور شدن مایه و هنر میخواهد، رادیوی یک شهر و یک مملکت نه بلندگوی منزل کسیست نه ارث پدر کسی که از آن برای تبلیغ شخصی استفاده کند.

گوینده رادیو خدمتگزار مردم است نه منت گزار مردم و رادیو باید در خدمت مردم باشد نه در خدمت گوینده شهرت طلب.

در اینجا از مقام های مسئول مملکتی و رادیوئی چند سئوال دارم که در انتظار پاسخ به آنها لحظه شماری میکنم:

۱ـ آیا آقای قائم مقامی برخلاف مدیران محترم شبکه یک و دو اجازه دارند یک رادیوی مملکتی را به صورت یک رادیوی فردی و شخصی دارالتبلیغ خود کنند و هرچه میخواهند در میکرفن آن بدمند؟

۲ـ این رادیو که با بوق و کرنای (آقای قائم مقامی) روز اول اعلام کردکه: ماپیام آور عاطفه ومحبت هستیم، این رادیورادیوی دوستی و مهر و عاطفه است در این چند ماه چند خروار مهر و عاطفه و دوستی به مردم ایثار کرده و چه تحفه‌ای از معنویت به

شنوندگانش تقدیم داشته است که تا کنون رادیوی یک و رادیوی ۲ از آن عاجز بوده‌اند و ضرورت وجود رادیو تهران حس شده و بر بودجه بیت‌المال تحمیل شده است؟ آیا نمیتوان چهار تا کلمه حرفی را که در رادیو تهران زده میشود و چهارتا موزیکی را که در آن پخش میشود بدون هیچگونه خرج و اطاق و سازمان اضافی به رادیو های یک و دو واگذار کرد؟

به نظر من فقط کاری که رادیو تهران انجام داده و من گاهگاه شنیده‌ام پخش شعرهای هشت من یک قاز و چرندو بی شناسنامه بوده است و تکرار اغلاط بیشمار در تلفظ کلمات که بوسیله گویندگانش انجام یافته است و یکروز هم شنیدم که خود آقای قائم مقامی چون رادیوی خودمختار و بدون کنترل پیدا کرده مرتکب شعرهائی از آن دست شده‌اند.

آقائی نماز را با تجوید و لحن عالی میخواند، شنونده‌ای به دیگری گفت به به چقدر زیبا نماز میخواند نماز خوان متظاهر و ساده لوح نماز را قطع کرد و گفت: قربان خیر ندارید «روزه» هم هستم!

کسی به آقای قائم مقامی نگفته است، چقدر خوب رادیو را اداره میکنید، اما آقای قائم مقامی میگوید: مثلا «شاعر» هم هستم!

اما سئوال مهم اینست که:

مردم عزیز و بزرگوار و بخشنده تهران که از سر خلوص به دعوت رادیو تهران و به اقرار اداره کنندگانش سیل پول را چه نقدا و چه بوسیله چک به طرف رادیو تهران سرازیر کرده‌اند، مقام های مسئول مملکت و سازمان رادیو تلویزیون ایران پاسخ بدهند این پولها چقدر است و در اختیار کیست و به چه مصارفی رسیده است؟ امیدوارم مقامات مسئول صریحا و سریعا به این سئوال پاسخ بدهند و نیز بوسیله رادیو تلویزیون چند بار اعلام شود که تمام افرادی که به هرنوع پول نقد و چک در اختیار مسئول یا مسئولان رادیو تهران قرار داده‌اند بطور مشروع اعلام دارند که چه مبلغ چک یا نقد به کدام شخص داده‌اند و آیا قبض رسید دارند یا رادیو تهران را سقاخانه اسماعیل طلائی فرض کرده‌اند.

من کس یا کسانی را متهم به سوء استفاده نمیکنم بلکه علاقمندم به مردم عزیز ایران ثابت شود دستگاه عظیمی که هزاران خدمتگزار پاک و صدیق و امین دارد، از هر اتهامی مبراست.

چهل سال قبل...

نخستین دسته داوطلبان فن خلبانی برفراز تهران پرواز کردند.

طبق اطلاع قبلی که از دفتر باشگاه هواپیمائی بداوطلبان داده شده بود از دوساعت و نیم بعدازظهر دیروز متدرجا ده نفر از داوطلبان فراگرفتن فن خلبانی در دفتر باشگاه حضور بهمرسانیدند.

این عده عبارت بودند از بانوعفت تجارتچی، دوشیزه ایفا اوشید، بانو قدسیه فرخ زاد و آقایان حسین اشتیانی، ع ـ حکیمی. صدقدار، مقدم، محمود پرنده. حسن گوشه. اسماعیل یزدی.

اتوبوس مخصوص که برای عزیمت داوطلبان تعیین شده بود سه ساعت بعدازظهر از جلوی دفتر باشگاه حرکت و پس از چند دقیقه بفرودگاه دوشان تپه رسید. در فرودگاه جناب آقای ابراهیم قوام رئیس باشگاه هواپیمائی، تیمسار سرتیپ نخجوان کفیل وزارت جنگ، آقای عبدالله یاسائی که دیروز بسمت مدیرعامل باشگاه هواپیمائی انتخاب شده‌اند، آقای دکتر صدیق رئیس دانشسرای عالی، آقای دکتر نصر معاون وزارت فرهنگ و جمعی از کارمندان باشگاه حضور داشتند.

ابتدا بانوان و جوانان داوطلب و کارکنان نیروی هوائی که برای تعلیم انتخاب شده بودند بوسیله آقای یاسائی بجناب آقای قوام معرفی شدند و آقای قوام با یکایک آنها دست داده بیاناتی مبنی بر تشویق داوطلبان و تمجید از شهامت و همت آنها ایراد نمودند.

سپس داوطلبان بسرپرستی مربیان خود بجانب هواپیماهای مخصوص تعلیم که از طرف نیروی هوائی دراختیار باشگاه گذاشته شده بود حرکت نمودند. پیش ازپرواز قسمت های مقدماتی شناسائی هواپیما ازقبیل طرزعمل ملخک برای شکافتن هوا و اثر سکان افقی و عمودی در تغییر مسیر هواپیما و طرز سوارشدن ونشستن و ارتباط بامعلم و شرح آلات و ادوات داخل هواپیما ازقبیل اوج نما و آلت تعیین سرعت و غیره بداوطلبان تعلیم داده شد.

سپس هریک از داوطلبان لباس و کلاه مخصوص هوانوردی را در برنموده باتفاق مربیان خود بپرواز درآمدند.

ورودی امروز درمحل دانشکده تشکیل و مواد امتحان زبان فارسی و عربی و یک زبان دیگر بود.

پروانه شهرداری بهرگونه ساختمانی مبادرت نموده و یا مینمایند اخطار میشود هرگاه این قبیل ساختمانها برای توسعه یا اصلاح وضعیت گذری مورد احتیاج باشد بنام مالک آن بهیچ وجه خسارتی ازطرف شهرداری منظور و پرداخت نگردیده بعلاوه متخلف نیز بوسیله دادگاههای مربوطه تحت تعقیب قرار خواهد گرفت.

مسابقه ورودی

طبق اطلاع داخله امسال از داوطلبان ورود بدانشکده حقوق امتحان ورودی بعمل می آید و ازبین قبول شدگان در مسابقه یکصدنفر انتخاب خواهند شد.

نخستین جلسه امتحان

(اسپریس جلالیه

تسطیح و خاک برداری اسپریس جلالیه که از چندی پیش شروع شده بود ادامه داشته و همه روزه عده زیادی عمله مشغول کار میباشد. قسمتهای بالای زمین تا عمق چندین متر خاک برداری شده و بوسیله واگون های مخصوص خاک برداری خاکها بقسمت سراشیب زمین منتقل و تا نزدیکی های نهرکرج خاک ریزی خواهد شد. با خاتمه یافتن این عملیات یکی از بهترین میدان های اسب دوانی بر ساختمانهای باشکوه پایتخت افزوده خواهد شد و با جدیتی که میشود تا اسفندماه ساختمان آن بپایان میرسد.

اخطار شهرداری

نظر باینکه مقصود اصلی شهرداری از صدور پروانه ساختمانهای تازه و یا تعمیراتی که در داخله عمارات قدیمی میشود حفظ زیبائی مناظر و رعایت اصول بهداشت همگانی است. بنابراین به اشخاصی که بدون تحصیل

اعطاء انعام

سنندج ـ چون آقای شاپیاتی دبیر ورزش در انجام وظایف خود جدیت کافی بخرج داده‌اند لذااز طرف وزارت فرهنگ مبلغ پانصدریال برسم انعام بایشان داده شده است.

خرید خانه

یک خانه که در حدود بیست هزارریال قیمت داشته باشد درمیان شهر خریداری میشود. با تلفن ۸۹۳۵ صحبت نمائید.

فرانسه

اگر میخواهید در تحصیل زبان فرانسه با قدمهای محکم پیش بروید رجوع نمائید به مغازه لئون سرکیسیان خیابان نادری. ساختمان سابق مدرسه ارامنه

«نقل از اطلاعات ۹ مهر ۱۳۱۸»

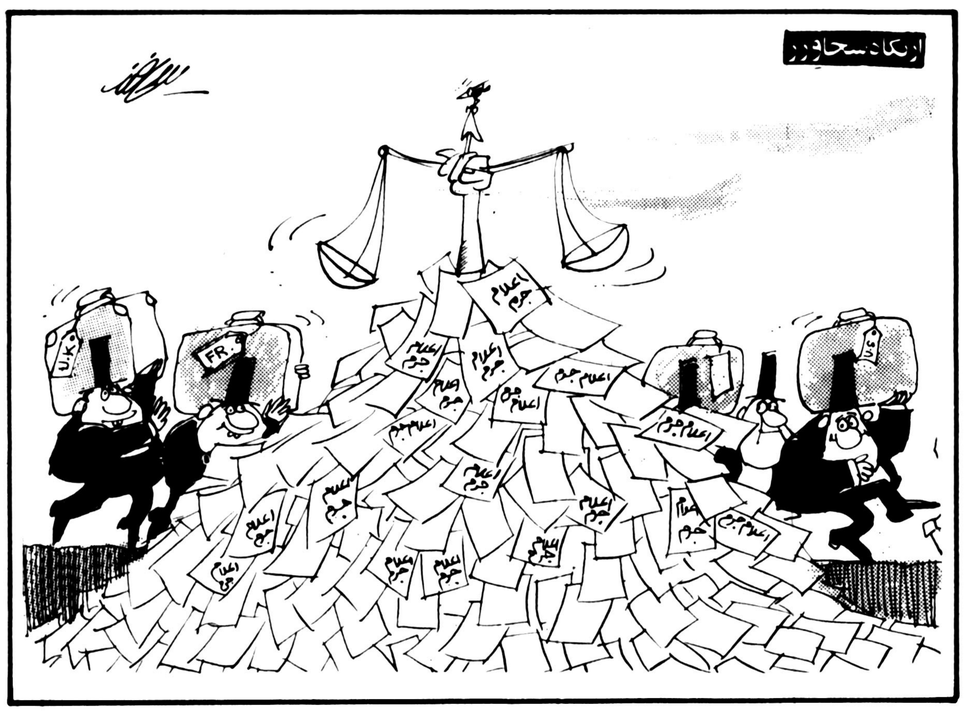

امروز در تاریخ

نوشیروان کیهانی زاده

اول اکتبر

۱۵۹۶ ✱ دوک آونور فلک متهم شد که قصد ازدواج با ماری ملکه اسکاتلند را دارد و به این لحاظ به دستور الیزابت اول ملکه انگلیس به زندان افتاد.

۱۸۰۰ ✱ اسپانیا ضمن یک قرارداد محرمانه، ایالت لوئیزیانا (واقع در ایالات متحده) را به فرانسه تسلیم کرد.

۱۸۳۸ ✱ اولین جنگ انگلیس و افغانها آغاز شد. هدف انگلیس این بود که با تصرف افغانستان از نفوذ روسیه به شبه قاره هند که در تصرف انگلیس بود جلوگیری به عمل آورد.

۱۹۱۸ ✱ نیروهای عرب و انگلیسی شهر دمشق را که تا این تاریخ از جمله سرزمین های متعلق به عثمانی بود تصرف کردند.

۱۹۳۶ ✱ شورشیان اسپانیا ژنرال فرانسیسکو فرانکو را به عنوان رئیس کشور اعلام کردند.

تشکیل دولت جمهوری خلق چین اعلام شد

نخستین جنگ انگلیس با افغانها آغاز شد

۱۹۴۹ ✱ در این روز تشکیل دولت جمهوری خلق چین در پکن تحت رهبری مائوتسه تونگ اعلام شد. نخست وزیر و وزیر خارجه این دولت چوئن لای بود.

۱۹۷۰ ✱ انور سادات معاون رئیس جمهوری مصر جانشین جمال عبدالناصر شد.

✱ در همین روز ژنرال چپ گرا خوزه تورز قدرت را در بولیوی بدست گرفت.

پاسخ به نظر خواهی روزنامه اطلاعات، درباره

لایحه استقلال دانشگاهها

برای ایجاد تحول در امور دانشگاه

وزارت علوم و اموزش عالی لایحه استقلال دانشگاه ها را تقدیم مجلس سنا کرد برای من که یک دانشگاهی قدیمی هستم این سئوال پیش آمد که مگر درسی و چند سال قبل بموجب لایحه ئی که تمام مراحل قانونی آن گذشته است دانشگاه تهران مستقل نگردید و سالیانی چند بکار و فعالیت خود ادامه نداد؟ و محصول آن که اکثر رجال و بزرگان کنونی کشور ما هستند تحویل جامعه نداد؟ آیا بهتر نبود بازای تدوین قانونی جدید و صرف وقت زیاد همان قانون کنار گذاشته شده که نقایص نارسائی های آنهم مشخص شده است با الحاق و تصویب یک و یا چند تبصره بآن برای رفع نارسائی ها مجددا مورد اجرا قرار میگرفت؟ و اگر واقعا قانون گذشته تکافوی نیاز امروزی دانشگاه ها را نمینماید، بهتر نیست که قبل از بحث لایحه در مجلسین نخست در معرض اظهار نظر قاطبه دانشگاهیان قرار گرفته و با جمع عقاید و نظرات لایحه ئی بی کم و کاست تقدیم مجلسین شده تا کار نمایندگان هم در تصویب آن ساده تر شود؟ گرچه جناب وزیر علوم خود سالیان دراز در مدیریت دانشگاه ها دست داشته و به نارسائی های دانشگاه وارد میباشند ولی بنظر میرسد که گاه تیزبین ترین افراد نکاتی را از دیده میاندازد و چه بسا نکاتی را فراموش میکند. از جمله تشکیل هیات امنا در قالبی که پیشنهاد شده است. اگر پنج نفر از افراد هیات امناء را دولت انتخاب کند و یکنفر هم نماینده کادر اداری که غالبا تابع نظرات دولت خواهد بود منتخبین هیات علمی همیشه در اقلیت بوده و این مباین بادموکراسی است که میخواهند در دانشگاه برقرار نمایند. و یا انتخاب و/پیشنهاد دو یا سه نفر برای گزینش رئیس دانشگاه همواره امکان ان هست که فردی که از نظر همه دانشگاهیان موجه نیست برگزیده شود. و همین ایراد در مورد انتخابات رئیس دانشکده نیز موجود است. شورای دانشکده که منتخب هیات علمی است با رئیس دانشکده تشکیل جلسه میدهد و رئیس دانشکده در بسیاری از امور حاکم بر سرنوشت ترفیع و ترقی افراد است، آیا رئیس جلسه نی که قدرت اجرائی دارد نمیتواند گه گاه و بطور اتفاق رعایت بیطرفی را ننموده و احیانا بنفع و نظر خود انتخابات را انجام دهد در حالیکه بهتر بود با عنوان کردن کاندیدا توری یک ماه قبل از انتخابات زیر نظر هیات نظارتوتسط قاطبه هیات علمی هر دانشکده انتخاب رئیس صورت پذیرد.

دکتر بامشاد ـ استاد دانشگاه تهران

ثروت، تنها عامل اعتبار انسان نیست

چندی قبل گزارش هایی به قلم اقای قاضی سعید پیرامون امریکا در اطلاعات چاپ شد که طی آنها، نویسنده به خلافگویی هایی درباره وضع زندگی در آن کشور پرداخته بود که من لازم می دانم نکات مورد اشاره را روشن کنم، درباره واقعیات تاثرامیز و رنج آوری که دون شئون و حیثیت ایران و ایرانی‌ست بان روزنامه محترم استحضار می دهم که این نویسنده از زبان ندانستن ایرانیان بحث کرده است که اصولا ربطی به هیچ کس ندارد و باعث بی آبروئی مملکت ما هم نمیشود، زیرا زبان ندانستن جرم نیست هرچند که امکان ندارد همه ایرانیان بدون اشنا و قوم و خویش به تنهائی توی خیابانها راه بیفتند، مگر برای قدم زدن در پارکها و دیدار از دیدنی ها. در جای دیگر، بحث از گرانی اغراق آمیز کرده است که این مطلب هم اصولا دروغ محض است زیرا رویهم رفته در تمام شهرها و ایالات امریکا نرخ اجناس مورد احتیاج از ایران بمراتب ارزانتر است و اینجانب با ماهی هشتاد هزار ریال در تهران نمیتوانم امورم را بگذرانم اما در هر شهری از امریکا با ماهی ۳۵۰ دلار (حدود دوهزار و پانصدتومان) بهترین زندگی را از نظر خودم در مقایسه با تهران میکنم، با این تفاوت که در تهران برای هر کالائی میبایستی مدتها دوندگی کنم تا بدست بیاورم ولی در این جا با سهولت هرچه تمامتر آنچه را که بخواهم بدست می آورم.

گذشته از مراتب یاد شده آنچه مورد بحث بنده است بی بندوباری و افراط و تفریطی است که عده‌ای از هموطنان عزیز ما در هریک از شهر های امریکا که مقیم هستند از خود نشان میدهند و این مورد را باید گفت که باعث آبروریزی ایرانیان است و موجب بی اعتباری آنان در امریکا.

مثلا ملاحظه میشود عده‌ای از هموطنان ما در (بیورلی هیلز) هالیوود بهترین قصرها و خانه ها را خریداری کرده اند و تقریبا یک چهارم جمعیت آن بخش را تشکیل میدهند. این عده با پول خرج کردن های گزاف و شب زنده داریها و قمارها و احیانا بدمستی ها نظر سایر ایرانیها و امریکائیها را جلب می کنند و خواه ناخواه این سئوال را پیش می اورند که حضرات، چنین پول های باداورده را از کجا آورده اند؟ از این گذشته مساله خروج سرمایه های کشور پیش می آید که میبایستی در سرزمین محصول آور ما برای رشد و ترقی مملکت و استفاده عموم بکار برده شود در کشور بیگانه صرف عیاشی و شب زنده داری می گردد. از جهت دیگر نظر آن عده از هموطنان ما را که اکثرشان دانشجو هستند و با قناعت و بسختی روزگار میگذرانند، جلب می کند و حس بدبینی و نا امیدی را در وجود آنان تقویت مینماید و موجب می شود که عده‌ای فرصت طلب آنان را بفرقه ها و گروههای ضد ایرانی پیوند دهند. در این میان، ملاحظه میشود عده‌ای که نام دانشجو برخود گذارده اند، از طریق کلاه برداری و اعمال خلاف انسانی زندگی را برای سایر ایرانیان مقیم امریکا تنگ کرده و موجبات بی اعتباری آنان را فراهم میکنند.

به عنوان مثال در سالهای گذشته، من یادیگر ایرانیان، برای دریافت تلفن هرموقع بشرکت مربوط بوسیله تلفن تقاضای شماره میکردم، بدون معطلی چند ساعت بعد تلفن مورد نیاز نصب میشد و یک سنت هم بابت ودیعه مطالبه نمیکردند. اما در سال جاری که تازه وارد شهری شده و درآنجا که منزلی اجاره کرده بودم، چون احتیاج به تلفن داشتم شرکت تلفن مطالبه دوسنت دلار ودیعه کرد. هنگامی که علت را پرسیدم گفت «چون شما ایرانی هستید!» پرسیدم مگر ایرانیها چه فرقی با سایر مردم دارند، خانمی که طرف صحبت و مکالمه بود، اظهار داشت ایرانیها مبلغ معتنابهی از مطالبات شرکت را خورده اند! بدیهی است چنین افراد متقلبی این بیماری و اعمال زشت را در آمریکا یاد نگرفته اند بلکه در خون آنها است که در خانواده های بی پرنسیب و کلاشی بزرگ شده اند که بی شک بایستی دولت در خروج این افراد از کشور، دقت کافی معمول دارد و هرفرد ناشایستی را صرفا بسبب داشتن اعتبار مالی که این روزها در وطن ما، وجهه بسیاری از بی شجره ها شده است به خارج نفرستد.

مصطفی محمدی آشتیانی

نظریات کارمندان دولت در مورد قانون استخدام

نظریات خود را برای اصلاح لایحه نهائی قانون استخدام کشوری بوسیله ارسال نامه، به روزنامه اطلاعات و یا تماس با تلفن ۳۲۸۶۲۲ از ساعت یک و ۳۰ دقیقه تا ۳ بعد از ظهر هر روز بجز روزهای پنج شنبه و جمعه مطرح کنید.

در وضع استخدامی کارمندان انتقالی باید تجدید نظر شود

اقای فرج اله طالبی کارمند سازمان منطقه‌ای بهداری و بهزیستی استان همدان در دنباله نامه خود در مورد تجدید نظر در لایحه نهائی قانون استخدام کشوری که قسمت اول آن در شماره قبل چاپ شده نوشته است: چنانچه مستخدم مشمول قانون استخدام کشوری که مرحله دوم قانون مزبور درباره‌اش اجرا و بطور مثال در گروه هشت یا نه قرار گرفته باشد و این مستخدم بیش از ۲۰ سال سابقه استخدام رسمی داشته و سپس به موسسه غیر مشمول منتقل گردیده باشد، بعلت طبقه بندی مشاغل خاص موسسه غیر مشمول و یا نظر مسئولین موسسات مزبور که از استقلال کامل برخوردارند در گروه پائین‌تر از گروه قطعی که داشته است قرار داده میشود و در آخر خدمت هم گرفتار تبصره دو ماده ۱۴۴ خواهد شد، زیرا در تبصره مزبور مقرر گردیده است که گروه و پایه قطعی مستخدمین این ماده طبق مقررات استخدامی موسسات مربوط آنان و براساس طبقه بندی مشاغل این مقررات استخدامی تعیین خواهد شد، و در موردی که مستخدم قبل از اجرای طبقه بندی مشاغل موسسه بازنشسته یا از کار افتاده یا فوت شود، و همچنین نسبت به مستخدمین موضوع این ماده در سایر موسسات، آخرین شغل قبل از بازنشستگی یا از کار افتادگی و یا فوت آنها در موسسه محل خدمت با مشاغل گروههای جدول حقوق مربوط در ماده ۳۰ مقایسه و حقوق گروه و پایه تعیین شده مبنای تعیین حقوق بازنشستگی یا وظیفه‌ای که به آنان یاوارث قانونی تعلق میگیرد خواهد بود.

آقای طالبی در دنباله نامه خود نوشته است:

با تصویب قانون تشکیل وزارت بهداری و بهزیستی مصوب ۲۷ تیر ماه ۱۳۵۵ و براساس ماده ۳ آن مستخدمین رسمی ادارات کل بهداری استانها که تعداد آنان در حدود ۵۰ الی ۶۰ هزار نفر میباشد از شمول قانون استخدام کشوری خارج و بموجب ماده ۱۳ قانون مزبور و بدستور وزیر بهداری و بهزیستی به سازمانهای منطقه‌ای بهداری و بهزیستی که در ۲۳ منطقه تشکیل گردید منتقل شده‌اند و گرفتار ماده ۱۴۴ قانون استخدام کشوری گردیده‌اند، با توجه باینکه این عده از کارکنان رسمی منتقل شده شاید از این موضوع بی اطلاع بوده و در حال حاضر دلخوشی آنها مبلغ تفاوت تطبیق حقوقی که از صندوق تامین اجتماعی دریافت میدارند، اینک که لایحه نهائی قانون استخدام کشوری مورد تجدید نظر قرار گرفته است، پیشنهاد میشود که به وضع استخدامی اینگونه از کارمندان توجه بیشتری شود تا حقی از آنان ضایع نگردد.

پاسخ به نظرخواهی اطلاعات درباره لایحه‌جدید مطبوعات

لایحه مطبوعات، ظالمانه است

متن لایحه مطبوعات را خواندم. خفقان اور است و تصور نمی کنم دولت جناب آقای شریف امامی و آقای دکتر باهری، چنین لایحه‌ای را به مجلس بدهند، زیرا باعث بدنامی دولت خواهد شد. موارد ضعف لایحه بسیار است. به چند نکته اشاره میکنم:

۱ـ بند ۶ ماده ۴ و ماده ۶ لایحه راجع به داشتن دیپلم و لیسانس، برای صاحب امتیاز و سر دبیر، اگر هم لازم باشد، استثناء هم ضروری است، زیرا در عالم مطبوعات اشخاصی هستند که سی، چهل سال، سابقه نویسندگی و خدمات مطبوعاتی دارند و احیانا ممکن است دارای تحصیلات کلاسیک و آکادمیک نباشند، در حالیکه پایه علمی و اطلاعشان برابر دهها لیسانسیه است. حق این اشخاص که استخوان بندی مطبوعات ما را تشکیل می‌دهند، نباید ضایع شود و باید حتما رعایت گردد.

۲ـ ماده ۲۰ و ۲۲ خیلی ظالمانه و چنگیزی است. اگر کسی حق انتقاد از هیچکس ندارد و از هیچ فرد یا هیچ وکیل و وزیری نباید انتقاد کرد و با حربه توهین و افترا بخواهند جلو هر انتقادی را بگیرند و نویسندگان را خفه کنند، این عین خفقان است. خفقانی که خلاف قانون اساسی و خلاف اعلامیه حقوق بشر و خلاف قانون مطبوعات مورخ محرم ۱۳۲۷ قمری است و باید این دو ماده بکلی حذف شود. بجز مقام شامخ سلطنت و نیابت سلطنت و ولایتعهد و عالی ترین مرجع تقلید مذهبی، انتقاد از دیگر مردم باید آزاد باشد، ولی این دو ماده بیان و قلم را خفه میکند. امید است دولت خود قبل از تقدیم لایحه به مجلس، ان را اصلاح کند.

۳ـ ماده ۲۶ هم خلاف قانون اساسی و خلاف منشور سازمان ملل و حقوق بشر است، چون هر کس حق دارد افکار خود را منتشر کند، ولی اگر بصورت نشریه مرتب باشد، امتیاز لازم دارد، اما نشریه ادواری در همه جای دنیا هست و کسی جلوی آن را نمی گیرد.

۴ـ انتقاد از اعمال فردی و سیاسی و اجتماعی و اداری رجال وکلای زنده و مرده، باید آزاد باشد، وگرنه تشویق خادم و تنبیه خائن ممکن نیست، منتهی جواب انتقاد هم باید چاپ شود. خلاصه افکار عمومی این لایحه را لایحه خفقان می داند.

پرویز کیانی ـ دبیر ادبیات و علوم انسانی

چرا بوتان گاز بدقولی میکند؟!

من مشترک ۲۳۶۴۶ شرکت بوتان گاز هستم. دوهفته است که یک روز درمیان به شرکت بوتان گاز تلفن می کنم و هربار خانمی گوشی را برمیدارد و می گوید فردا منتظر گاز باشید و این فرداها من و دیگر اعضاء خانواده‌ام را کلافه کرده است. هیچ مرجعی هم نیست از آنها توضیح بخواهد که علت بدقولی شان چیست و چرا گاز بمردم نمی رسانند.

ابراهیم خاک راه آل محمد

الی «خشک سل» آب آشامیدنی ندارند

از سال ۱۳۴۱ که در کومله، شهرداری تاسیس شد «خشک سل» جزو شهر بوده است ومردم آن نیز مثل دیگران عوارض نوسازی، چای، برنج، وغیره را به شهرداری پرداخته اند وهنوز هم می پردازند، اما از بیشتر مزایای شهر نشینی بی بهره مانده اند.

لازم به یادآوری است که در کومله تعداد ۴ حلقه چاه عمیق حفر شده واین چاه‌ها علاوه بر ان که آب مورد نیاز اهالی کومله را تامین میکند، مردم شهرستان لنگرود هم که ۱۴ کیلومتر با آخرین چاه کومله فاصله دارند از آن استفاده میکنند. با وجود این، ما اهالی خشک سل که بیش از صد متر با چاه شماره ۴ فاصله نداریم نمیتوانیم از آب لوله کشی استفاده کنیم وآبهایی مصرف میکنیم که الوده به میکرب است.

در این مورد اهالی «خشک سل» بارها به مقامهای مسئول مملکتی نامه نوشته اند وحتی از شهرداری کومله تقاضا کرده اند تا نسبت به لوله کشی وتامین آب سکنه هزار نفری آن اقدام کنند ولی هنوز که هنوز است پاسخی جز «اعتبار نیست یا بعدا اقدام میشود» نگرفته اند.

حالا موقع آنست که

یک ظرفشوئی کن‌وود داشته باشید

ازدواج آغاز یک مسئولیت است، شروع یک زندگی مشترک است با همهٔ نیش‌ها و نوش‌هایش

نوجوانان ما حالا بهمت خود و به امید توشه‌های علمی خویش پیوند ازدواج می‌بندند. از صفر شروع میکنند و پا بپای هم در خانه و بیرون از خانه کار میکنند.

کن‌وود به آغازکنندگان زندگی‌های نوپا سری هم‌آهنگ محصولات خانگی را عرضه میکند.

این سری که شامل انواع لباسشوئی ـ انواع یخچال و فریزر ـ ظرفشوئی ـ اجاق گاز ـ جارو برقی و لوازم آشپزخانه‌است برای زندگی‌های آپارتمانی وباتکنیك پیشرفته کن‌وود تهیه شده است.

سرویس‌وهمهٔ خدمات بعد از فروش کن‌وود یکجا در اختیار دارندگان سری هم‌آهنگ کن‌وود است و خانواده کن‌وود نه نگران بدقلقی وسایل خانگی خواهند بود و نه سرگردان مراجعات متعدد به مراجع مختلف.

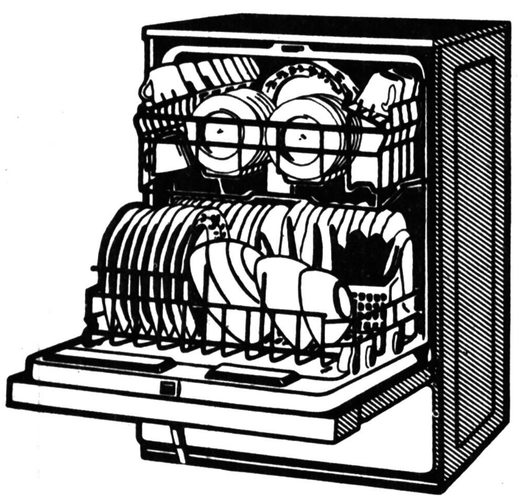

ماشین ظرفشوئی کن وود مدل ال ۱۰ ـ ۱۴

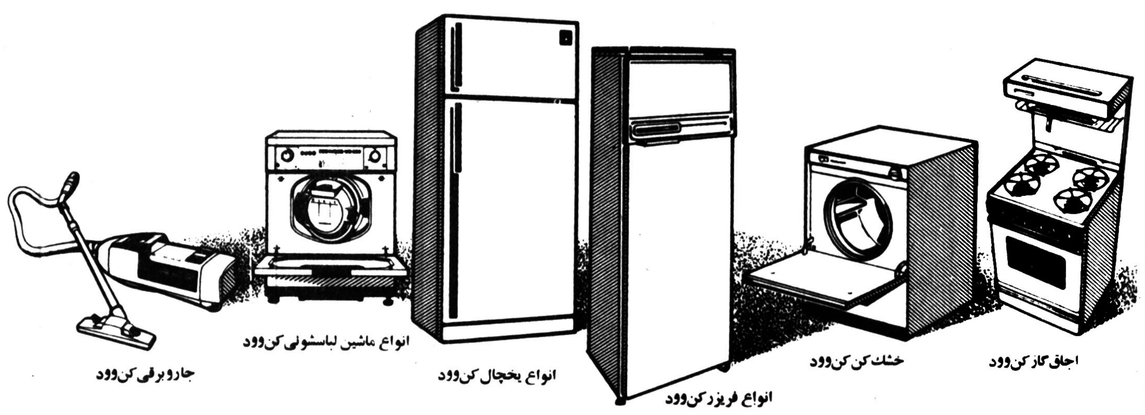

جارو برقی کن‌وود — انواع ماشین لباسشوئی کن‌وود — انواع یخچال کن‌وود — انواع فریزر کن‌وود — خشك کن کن‌وود — اجاق گاز کن‌وود

شرکت نمود (سهامی خاص) نماینده انحصاری کن وود انگلستان درایران

قسمت بازرگانی و نمایشگاه: خیابان تخت جمشید ـ ساختمان بلر تلفن های ۱۸ تا ۸۳۲۰۱۷ ـ ۷ تا ۸۳۳۰۰۵ ـ ۹ تا ۸۳۸۰۷۶ ـ ۸۳۶۷۷۹

قسمت سرویس: خیابان سوم اسفند ـ شماره ۴۴ ـ تلفنهای ۹۶ تا ۳۷۸۰۹۲

KENWOOD

K.N.1

انستیتو انگلیسی پژاد کوروش

اولین مبتکر کلاسهای مخصوص

خردسالان ۴ تا ۶ ساله در ایران

با تجربیات چندین ساله که با موفقیت همراه بوده و با بهره‌گیری از امکانات وسیع زیر تبتنام میکند:

● استفاده از جدیدترین شیوه‌های آموزشی (سمعی و بصری) هم‌سطح مدارس سویس و لندن.
● استفاده از مجرب‌ترین مربیان ایرانی و خارجی
● استفاده از برنامه‌های متنوع تفریحی و گردشهای علمی با سرویس مجهز رفت و آمد و تغذیه.

کلاسها همه‌روزه دایر است

نشانی: جاده قدیم شمیران (کورش کبیر) سه‌راه زندان

خیابان پلیس خیابان شیخ صفی تلفن ۸۴۶۸۶۳

هرالد تریبون
نوشته: دان فیشر

شوروی خواهان بهبود مناسبات با آمریکاست

درست دوماه پس از آنکه ناظران سیاسی بازگشت به جنگ سردرا پیش بینی میکردند و نگران و خامت روابط شوروی ـ آمریکا بودند، مناسبات سرد دوکشورنشانه های ضعف توام با بهبود رادارد. اگر بناباشد جریان بهبود روابط درست پیش برود، اثری دراز مدت خواهد داشت، اما باگذشت زمان سردی مناسبات ناشی از محاکمه ناخشنودان فراموش میشود.

نشانه هائی هست که هردوطرف نوعی علاقه با سیاست ها و اولویت های طرف دیگر نشان میدهند. دوکشورنظر مساعدتری نسبت به سالت (مذاکرات مربوط به محدود کردن سلاحهای استراتژیک) دارند آخرین باری که درباره سالت بین گرومیکو و سایروس ونس گفتگو شد چند روز پیش بود. شوروی درست درگرماگرم مذاکرات، شارانسکی و گینزبورگ را به محاکمه کشانید تا نظر آمریکا را در مورد عقد موافقت نامه سالت بداند.

سناتورادوارد کندی از برژنف قول گرفته است که نسبت به مهاجرت ۱۸ خانوار شوروی تجدید نظر کند. ویک دیپلمات غربی میگوید شکی نیست که اوضاع و احوال تاحدی بهبود یافته است. ودرشوروی نیز نوعی خوش بینی به بهبود روابط با آمریکا بچشم میخورد. واین خوش بینی دلایلی دارد.

دوهفته پیش محکومیت بازرگان آمریکائی کرافورد معلق شد این محاکمه و محکومیت درروابط دوکشور تشنج پدید آورده بود. وکندی در مراجعت به واشنگتن گفت به وی تضمین داده شده که کرافورد به آمریکا بازمیگردد. قبل از آن هم دوخبرنگار آمریکائی که در مسکو به جرم پخش اخبار نادرست محکوم شده بود بجای اخراج جریمه نقدی شدند.

درمطبوعات شوروی از آمریکا کمتر انتقاد شدیدی بعمل میاید ورخدادهای کمپ دیوید با لحن ملایمی مورد انتقاد قرارمیگیرد.

مهمتراز همه آنکه شوروی در مسئله حقوق بشر موضع نرمتری اتخاذ کرده است. برژنف دردیدار با کندی به وی امتیازاتی داد تاس خبرگزاری و شوروی مصاحبه خبرنگار خودرا با کندی نقل کرد که گفته بود «دوکشور میکوشند تفاهم بیشتری درباره مواضع یکدیگر در مساله حقوق بشر داشته باشند.»

درشوروی و مطبوعات این کشور سیاست حقوق بشر کارتر بعنوان سلاحی بمنظور مداخله در امور شوروی و بلوک شرق نگریسته میشود. ومعتقدند که خودکارتر نیز اعتقاد چندانی بدان درسایر کشورها ندارد. شورویها به یهودیان بیشتری اجازه مهاجرت داده‌اند. روزانه ۱۵۰ تا ۲۰۰ نفر در سفارت هلند برای گرفتن روادید میروند. سفارت هلند بجای اسرائیل که هیچگونه رابطه سیاسی با شوروی دارند عملیات روادید را انجام میدهد. مهاجرت ماهانه یهودیان به ۲۵۰۰ نفر میرسد.

ضمناً پراودانسبت به گفتار کندی و عدم رضایت وی از جریان امور درشوروی انتقاد کرد، اما این انتقاد ملایم بود. کرملین ازروش کندی در انتقاد از شوروی و نیز دیدار با ناخشنودان ویهودیان چندان راضی نبود.

ـ ناظران برآنند که اگرشوروی درمساله حقوق بشر نرمتر شده باشد دلیل انستکه مشتاقانه خواهان حل و فصل مساله سالت است. دیدار برژنف با کندی و امتیازهائی که کرملین برای سناتورماساچوستس قائل شد برای آن بود که سالت باید بوسیله سنا نیز تصویب و تایید شود.

ناظران با توجه به آنچه گفته شد معتقدند که هردوطرف موضع ملایمتر و انعطاف پذیرتری پیش گرفته‌اند و این امر برای تشنج زدائی دلگرم کننده است، اما همین ناظران میگویند قضاوت باید به بعدازدیدار گرومیکو و کارتر موکول شود.

پس از رای مثبت پارلمان اسرائیل به قراردادهای کمپ دیوید بگین نخست وزیر اسرائیل به وایزمن وزیر دفاع این کشور می گوید به عقیده او مسئله اسرائیل و مصر حل شد و سوریه بدون کمک مصر نمی تواند اسرائیل را مورد حمله قرار دهد.

مفسر خبرگزاری فرانسه

راه برای امضای پیمان صلح مصر و اسرائیل باز است

تصویب قراردادهای کمپ دیوید با اکثریت دوسوم آراء در پارلمان اسرائیل راه را برای ادامه گفتگوهای مصر و اسرائیل به منظور امضای یک قرارداد صلح ظرف سه ماه آینده باز کرد.

به گفته بگین قاهره و اورشلیم هم اکنون درباره نود و هشت درصد مسائل مربوط به قرار داد صلح به توافق رسیده‌اند. از این رو انتظار نمی رود در جریان مذاکرات موانع و دشواریهای تازه‌ای پیش آید. بگین در پایان بحث پارلمان گفت: امشب یک شب تاریخی فراموش نشدنی است که با شبهای دیگر فرق دارد و اضافه کرد:

ما در گذشته بارها قراردادهای آتش بس ، ترک مخاصمه، جداسازی نیروها و قراردادهای فرعی دیگر امضا کرده‌ایم که هیچ کدام بحالت جنگ پایان نداده است. اما این بار ما صلح را در برابر خود داریم. بگین در پاسخ عده‌ای از نمایندگان پارلمان که مخالف قراردادهای مصر و اسرائیل بودند گفت: «استدلال شما با واقعیت ها و اوضاع و احوال تازه هماهنگی ندارد. این بار مساله صلح در میان است، قراردادی که ما میخواهیم با مصر امضاء کنیم بر خلاف گذشته یک قرارداد جدا سازی نیرو ها نیست.»

اما سخنان بگین نمایندگان افراطی راست پارلمان را قانع نکرد و یکی از آنها فریاد زد: «ما زمین را به صلح ترجیح می دهیم.» نمایندگان دیگر تنها به این شرط به قرارداد مصر و اسرائیل رای موافق دادند که تخلیه صحرای سینا از آبادیهای یهودی نشین سابقه بوجود نیاورد. این به آن معنی است که تصمیم پارلمان اسرائیل شامل بلندیهای جولان ، ساحل غربی اردن و نوار غزه نخواهد شد.

وایزمن وزیر دفاع اسرائیل پس از عید کیپور ۱۹ مهر ماه (یازدهم اکتبر) رهسپار قاهره خواهد شد تا گفتگوهای خود را با مقامهای مصری برای امضای قرارداد صلح از سر گیرد.

یک هیات اسرائیلی هم اکنون برای برقراری ارتباط مستقیم بین مصر و اورشلیم و تدارک مقدمات گفتگو های اصلی در قاره بسر می برد. این مذاکرات به احتمال زیاد حدود دو ماه طول خواهد کشید. نخستین دور گفتگوهای مصر و اسرائیل در سطح وزیران امور خارجه و دفاع دو کشور در قاره آغاز خواهد شد و نتایج مذاکرات به آگاهی پرزیدنت کارتر خواهد رسید.

ژنرال عبدالغنی جمسی وزیر دفاع مصر مسائل نظامی را با همتای اسرائیلی خود وایزمن بررسی خواهد کرد اما هنوز جانشین ابراهیم کامل که قرار است درباره مسائل سیاسی با موشه دایان به گفتگو بپردازد تعیین نشده است.

بطوریکه میدانیم، ابراهیم کامل وزیر خارجه مصر بعنوان اعتراض به قرارداد های کمپ دیوید از مقام خود کناره گیری کرد و اکنون «بوتراس غالی» وزیر مشاور در وزارت امور خارجه اداره سیاست خارجه مصر را بعهده دارد.

وزیران خارجه و دفاع مصر و اسرائیل پس از بررسی مجدد قرارداد های کمپ دیوید چندین کمیسیون مشترک برای بررسی جزئیات و چگونگی بکار بستن مفاد این قرارداد ها تشکیل خواهند داد.

برنامه مذاکرات آینده مصر و اسرائیل شامل شش ماده مربوط به جنبه های نظامی و سیاسی تخلیه صحرای سینا و امضای قرارداد صلح است:

۱ـ تعیین حدود خط «العریش ـ راس محمد» که قرار است نیروهای اسرائیل به پشت آن عقب نشینی کنند و چگونگی واگذاری تاسیسات اسرائیل در صحرای سینا به مصر.

۲ـ استقرار نیروهای فوق‌العاده سازمان ملل متحد در مناطق تخلیه شده.

۳ـ ایجاد ایستگاههای اعلام خطر الکترونیکی.

۴ـ چگونگی واگذاری امور اداری مناطق تخلیه شده به مقامهای مصری.

۵ـ امکان تشکیل یک کمیسیون مشترک اضافی برای نظارت در واگذار کردن تاسیسات نظامی سینا به مصر.

۶ـ چگونگی استرداد چاههای نفت سینا به مصر وایجاد کمیته های اداری غیر نظامی.

وزیران خارجه و دفاع اسرائیل همچنین تاریخ عقب نشینی کامل اسرائیلی ها از صحرای سینا و تخلیه فرودگاههای این منطقه را تعیین خواهند کرد.

با اینحال از دید آگاهان سیاسی ممکن است در جریان گفتگوهای مصر و اسرائیل برخی مسایل پیش بینی نشده مانع از پیشرفت سریع مذاکرات شود.

محافل سیاسی اورشلیم می گویند اگر مصریها مساله اورشلیم شرقی را مطرح کنند ممکن است مذاکرات با بن بست روبرو شود. سخنگوی وزارت امور خارجه اسرائیل اظهارات حسن تهامی معاون وزارت خارجه مصر را که از قول موشه‌دایان گفته است: اسرائیل جنبه عربی اورشلیم را برسمیت می شناسد قویا تکذیب کرد. مناهم بگین سرنوشت اورشلیم را در نامه‌ای که بعنوان پرزیدنت کارتر نوشته بطور قطع تعیین کرده و اعلام داشته است که اورشلیم برای همیشه پایتخت اسرائیل خواهد بود. در حالیکه سادات در نامه خود به رئیس جمهوری آمریکا تاکید کرده است که حاکمیت اعراب در شرق بیت‌المقدس باید به اعراب واگذار شود.

تایمز لندن

برژنف: تلاش امریکا برای تحمیل نتایج کمپ دیوید به اعراب بی نتیجه خواهد بود

برژنف کنفرانس کمپ دیوید را «معامله‌ای در غیاب اعراب» خواند و اظهار نظر کرد که با این کنفرانس، صلح به منطقه باز نخواهد گشت. وی گفت نادیده گرفتن شرایط اولیه حل و فصل راستین مسئله خاورمیانه، کنار گذاشتن طرفهائی که بموجب قانون باید در مذاکرات باشند، فدا کردن منافع اعراب و دیکته کردن شرایط به آنان چیزی جز توهم در مورد فیصله دادن به موضوع ببار نخواهد آورد. به گفته وی «با توجه به چار چوب مذاکرات که منجر به تسلیم یکطرف (مصر) و تحکیم موقعیت طرف متجاوز (اسرائیل) شده این موافقت نامه ها تنها می تواند اوضاع را انفجار آمیزتر کند.»

برژنف اسرائیل و آمریکا را به نادیده گرفتن منافع اعراب متهم کرد. وی گفت:

اسرائیلی ها کوشیده‌اند از موضع قدرت نظامی و سیاسی مقاصد خود را به اعراب بقبولانند و با اشاره به سادات گفت آنانکه منافع اعراب را مورد معامله قرار میدهند، به معامله های جداگانه پشت پرده متکی هستند. هدف کاملا روشن است تفرقه انداختن در صفوف اعراب و تحمیل قرار دادهای جداگانه به هر یک از آنان بنفع تجاوز گران.

برژنف بدون اشاره به مسافرت ونس به خاور میانه گفت حالا آمریکا تلاش می کند به سایر کشورهای عرب نیز مفاد قرارداد را تحمیل کند، اما چون این قرارداد با منافع آنان در تضاد است، تلاش آمریکا مثمر نخواهد بود.

برژنف گفت تجارب چند ساله ما ثابت کرده که تنها یک راه برای حل مشکل خاورمیانه وجود دارد و آن این است که تمام اراضی اشغالی اعراب در ۱۹۶۷ باید آزاد شود، به حقوق حقه فلسطینی ها احترام کامل گذارده شود، و به آنان اجازه داده شود دولت مستقل خود را بنا کنند و تمامیت و استقلال همه کشورهای منطقه از حمله اسرائیل تضمین شود.

اما چنین فیصله‌ای با شرکت سازمان آزادی بخش فلسطین در مذاکرات امکان پذیر است.

به گفته برژنف به مجردی که چنین راه حلی به انجام برسد. صلح در منطقه برقرار خواهد شد.

برژنف سروصداهائی که در آمریکا راجع به وضع ناخشنودان شوروی برپا می شود محکوم کرد. و عدم پیشرفت مذاکرات سالت (محدود کردن سلاحهای اتمی) و محدود کردن مزادات بازرگانی آمریکا و شوروی از طریق آمریکا و مبادلات علمی دو کشور را نکوهش کرد.

وی بعضی مقامهای بانفوذ ایالات متحده را که در مورد شوروی تحریک براه می اندازند، سرزنش کرد و گفت ما قاطعانه هر نوع تحریک علیه منافع و حقوق خود را محکوم می کنیم.

به عقیده وی عقد یک قرار داد سالت جدید به حسن نیت و خردسیاسی دو طرف بستگی دارد اما در ایالات متحده که از صلح با دوام ناراضی اند و خواهان یک جنگ سرد تازه‌اند، این حسن نیت وجود ندارد.

در مورد ناخشنودان شوروی گفت که این بزرگ کردن مساله محاکمه افرادی که دشمن نظام شوروی هستند یا از مراکز غربی حقوق دریافت می کنند، جزئی از جنگ سرد است.

این یک مداخله مستقیم در امور داخلی ماست و قرار داد هلسینکی را لغو می کند. وی آمریکا را متهم کرد که چنین مداخله‌ای در امور دیگر کشورهای سوسیالیستی هم می کند و ظاهرا منظور برژنف از کشورهای دیگر چکسلواکی و ناراضیان این کشور است.

آر. دبلیو. اپل مفسر انگلیسی

نفت به چه صورت به رودزیا فرستاده شد

بنا به یک گزارش مفصل ویژه، دولت انگلستان از همان دسامبر ۱۹۶۷ وبه دنبال اعلام استقلال یکجانبه سفید پوستان رودزیا میدانست که تحریم نفتی بر ضد رژیم یان اسمیت بوسیله دو شرکت نفتی شل وشرکت نفت انگلیس شکسته شده است.

در آن زمان هارولد ویلسون مصدر کار بود واعلام کرده بود که صمیمانه از تحریم نفتی علیه رژیم نژاد پرست یان اسمیت جانبداری میکند.

این گزارش ۵۰۰ صفحه ای را یک محقق سرشناس انگلیسی بنام بینگهام تهیه وتسلیم وزیر خارجه انگلستان کرده است. گزارش با آنکه از هیچ مقام دولتی انگلیس نام نمیبرد اما مدلل میدارد که هم مقامهای دولتی انگلستان وهم آفریقای جنوبی عمدا در افشا نکردن اسرار مربوط به عدم اجرای تحریم همکاری کرده اند.

به گزارش بینگهام شعبه های توزیع نفت در آفریقای جنوبی طوری رفتار میکردند که مقامهای مرکزی شل ونفت انگلیس اطلاع کاملی از قضیه نداشته اند، اما دولت کارگری انگلستان که در همان اوان ارزش پول را کاهش داده بود، از رویاروئی با آفریقای جنوبی خود داری میکرد، چون بنا به اعتقاد دولت کارگری یک چنین رویارویی به اقتصاد دولت انگلستان اسیب زیاد وارد میکرد.

در زمان اعلام استقلال یکجانبه در ۱۹۶۵ مصرف نفت سالانه این کشور ۴۱۰/۰۰۰ تن بود. این مصرف اندکی در اثر تحریم کاهش یافت، اما مجددا در ۱۹۶۹ به ۴۱۰/۰۰۰ تن رسید واکنون به ۸۰۰۰۰۰ تن میرسد.

طبق همین گزارش ترتیب صدور نفت به رودزیا را یک شرکت تحت نظارت فرانسه بنام «توتال» بعهده داشت. توتال عمده مصرف نفت رودزیا را از راه موزامبیک که در آن هنگام مستعمره پرتغال بود، بر عهده داشت. درعوض، شل و بریتیش پترولیوم از جای دیگر به توتال نفت میدادند دولت انگلستان سهامدار عمده شرکت نفت انگلیس (بریتیش پترولیوم) است.

لرد تامپسون وزیر امور کشورهای مشترک المنافع به بینگهام گفته است که طی ترتیباتی، دولت ورود نفت به رودزیا را اجازه داده بود. لرد تامپسون از این عمل دفاع کرده ومیگوید این بهترین راه حل قضیه بوده است.

شرکتهای نفتی که در این ماجرا شرکت داشته اند معتقدند که اجرای دستورهای دولت برایشان مهم بوده است.

گزارش میگوید ترتیبات عبور نفت به رودزیا از طریق شرکت توتال قابل قبول دولت انگلستان بود، زیرا پای شرکتهای نفتی انگلیسی را از قضیه بیرون میکشید واز نظر مسئولیت بین المللی که انگلستان در مورد رودزیا داشت این امر بدون ایراد است.

گفته میشود نه دولت انگلستان ونه رهبران شرکتهای نفتی مذکور تا مدتها از این جریان اطلاع نداشته اند. کابینه انگلستان این هفته قرار است به بررسی گزارش بینگهام بپردازد.

گاردین

بدون شرکت ملک حسین هم مصر و اسرائیل میتوانند بتوافق برسند

سفر اخیر وزیر خارجه آمریکا سایروس ونس به منظور قانع کردن ملک حسین و ملک خالد در جلب حمایت آنان از توافق بگین ـ سادات در نهایت نشان داد که کنفرانس کمپ دیوید نقایصی داشته و لازم بود توافقها قبل از آفتابی شدن مورد بررسی بیشتری قرار گیرند.

اردن و عربستان سعودی به ونس گفته شد که باید در مورد پیشنهادات وی و ابراز نظر خود در باره کنفرانس کمپ دیوید یکی ـ دو هفته فکر کنند، اما ونس به صراحت از آنان خاسته است از مخالفت صریح و علنی با قرارداد خودداری کنند.

البته مسائلی بلافاصله پس از کنفرانس کمپ دیوید به میان آمده و اختلاف نظر آمریکا و اسرائیل را آشکار ساخته است.

آمریکا از قراردادهای کمپ دیوید برداشتی متفاوت از اسرائیل دارد و معتقد است در ضمن چند سالی که مذاکرات صلح ادامه دارد، اسرائیل تعهد کرده است از ایجاد شهرک در ساحل غربی خودداری کند اما اسرائیلی ها تفسیرشان طور دیگری است آنها می گویند، به مجرد شروع مذاکرات در پایان سال مسیحی جاری ممنوعیت شهرک سازی از بین می رود.

هر دو طرف در مورد بیت‌المقدس هم اختلاف نظر عمیق دارند. این اختلاف بقدری عمیق است که اصولا ذکری از موارد اختلاف هم در قرارداد کمپ دیوید نرفت

ماموریت ونس در اردن از نظر دیپلماتیک خام و ناپخته بود. وی صریحا به ملک حسین گفته بود قرارداد کمپ دیوید مورد حمایت امریکا است و این اردن است که باید راه خود را برگزیند، اما کنار ماندن اردن از مذاکرات کمپ دیوید می تواند این کشور را در کنار اعراب رادیکال قرار داده و امریکا را که سالانه ۲۵۰ میلیون دلار کمک مالی و نظامی به اردن می دهد، از این کشور دور کند. بنظر ونس اردن باید به مذاکرات بپیوندد.

ملک حسین بار دیگر بر سر دوراهی دوستی با غرب یا حفظ روابط دوستانه با کشورهای تند رو عرب قرار گرفته است.

مذاکرات ونس یک عیب دیگر هم داشت و آن این بود که تناقض گوئی بگین با تفسیر امریکا از مذاکرات کمپ دیوید باعث سرسخت‌تر شدن ملک حسین و ملک خالد گردید، اما ونس بر این عقیده است که بگین پس از رای گیری در پارلمان اسرائیل موضع خود را نرم تر خواهد کرد. ونس عقیده دارد در انصورت اردنی ها سود خود را در شرکت در مذاکرات مربوط به ساحل غربی خواهند دید و درانصورت اردن تن به مخاطره دشمنی کشورهای تندرو عرب داده و به مذاکرات می پیوندد. اما ونس هم مثل سادات معتقد است مذاکرات مصر و اسرائیل بدون مشارکت اردن هم به حصول توافق خواهد انجامید.

تایمز (لندن) به قلم: چارلز هارگرو

پیروزی سوسیالیست‌ها هشداری است بدولت فرانسه

در انتخابات فرعی پارلمان فرانسه احزاب موتلف دولت با ناکامی و شکست روبرو شدند. ژاک سروان شرایبر رهبر حزب رادیکال از یک سوسیالیست در نانسی شکست خورد و کرسی خود را از دست داد و در پاریس کاندیدای گلیست احتمالا شکست خواهد خورد.

در سه ماه گذشته احزاب موتلف دولتی حاکم سه بار دیگر از جناح چپ در سه حوزه فرعی شکست خورده‌اند.

شرایبر که شکست خود را تکان دهنده نامید حدود ۴۲ درصد آراء را بدست آورد و رقیب سوسیالیست او ایون تونون ۵۸ درصد رای داشت. در یکی از حوزه های پاریس یک گلیست که ۲۰ سال نماینده آن حوزه بود از یک سوسیالیست شکست خورد. و جناح چپ بر رویهم رای بیشتری از آو داشته است. نه جاذبه و شخصیت شرایبر و نه اعلام هفته گذشته دولت راجع به سیاست فولاد نتوانست کاندیدا های دولتی را نجات دهد. شرایبر قبلا در سمت مخالف دولت گلیست ها رقیب گلیست خود را در ۸ سال پیش شکست داده بود، اما اکنون بعنوان موتلف دولت مسئول ناکامی های دولت در برنامه ها و طرحهائی است که به مورد اجرا در نیامده‌اند.

میزان بیکاری در حوزه او بالا بود و با اعلام سیاست دولت در مورد فولاد از این هم بدتر خواهد شد. این نخستین گواه نارضایتی مردم فرانسه از سیاست اقتصادی دولت پس از انتخابات بهار گذشته است.

شرایبر نخواست نگرانی خود را از این شکست پنهان سازد وی گفت: «بیکاری چشم و گوش مردمی را که از آن هراسناکند، ترسانده است.

این فریاد اعتراض مردم لورن است من باید بکوشم این فریاد را به گوش مسئولان برسانم.» وی معتقد است دولت پیش از آنکه سیاست ریاضت کشی را توصیه کند باید عدالت و یکپارچگی بوجود آورد.

دومین درس انتخابات مزبور یک عقب نشینی برای کمونیست ها بود که در نانسی بیشتر و در پاریس کمتر بود. در این انتخابات حزب سوسیالیست بخشی از آرای متحد چپ خود را بخود اختصاص داد.

در پاریس کمونیست ها سعی داشتند از سوسیالیست ها جلو بیفتند، اما نتوانستند گوئی کمونیست ها روز بروز در می یابند که سوسیالیست ها بهتر می توانند اوضاع را عوض کنند، اما در هر حال این انتخابات هشداری به دولت بوده است. به گزارش فرانس پرس همین هفته بود که ژان لوکا نونه رهبر گلیست ها به سختی توانست از یک مهلکه بگریزد، زیرا کارگران مارسی به قصد اعتراض نسبت به بسته شدن کارخانه کشتی سازی مارسی به اتومبیل وی حمله بردند و با سنگ شیشه های اتومبیل او را شکستند بطوریکه راننده اش زخمی شد و پلیس لوکانونه را نجات داد.

نبرد سوئز
آخرین کتاب (۴۷)
محمدحسنین هیکل

سازش پنهان انگلیس، فرانسه، اسرائیل در مورد حمله نظامی به مصر

از امروز یا دیرزمانی یا شاید تا جاودان آن قسمت از قصه نبرد سوئز که ناظر بر توطئه پنهان و مشترک فرانسه، انگلیس و اسرائیل علیه مصر است بیگمان از عجیب و غریب ترین بخشهای حکایات و رویدادهای جهان است.

در این توطئه، ساخت و پاخت از پیش عاملی بود که بریتانیا را وارد صحنه نبرد کرد. وگرنه آغاز جنگ توسط اسرائیل هرگز وسوسه کننده و جاذب برای حضور نظامی بریتانیا در کانال نبود. بر اثر همین سازش از قبل بود که بریتانیای کبیر با دولتی چون مصر که از نظر قدرت نظامی بمراتب ضعیفتر از بریتانیا بود دست بگریبان شد. و از سر همین درگیری بود که همه وزن و اعتبارش را در جهان از دست داد و به یک قدرت درجه دو تبدیل شد.

شاید اگر بریتانیا بتنهائی به مصر حمله میکرد پس از مدتی از طرف ملت عرب بخشوده میشد. ولی شرکت در توطئه ای که اسرائیل نیز یکی از اضلاع آن بود گناه غیر قابل بخششی بشمار میرفت که هرگز از صفحه دل انسان معاصر عرب پاک نمیشد.

از اتفاقات جالب اینکه تا یکسال و نیم پیش کسی از قرارداد پنهانی بین انگلیس و فرانسه و اسرائیل آگاهی نداشت در این سال موشه دایان که در نبرد سوئز رئیس ستاد ارتش اسرائیل بود خاطرات خود را منتشر کرد. و در این خاطرات مسله قرار داد پنهانی سه کشور را همراه با جزئیاتش شرح داد. البته پیش از حمله اسرائیل به مصر خیلی ها از تصمیم اسرائیل در حمله به مصر آگاهی داشتند. ولی فکر می کردند فرانسه و انگلیس با اطلاع از حمله اسرائیل به مصر در بیست و نهم اکتبر، برنامه تادیب مصر و ناصر را با این تاریخ میزان کرده‌اند.

در همان زمان «هیو ـ جیتسکل» رهبر اقلیت کارگر در پارلمان انگلیس سوالی از «ایدن» نخست وزیر کرد که در روزنامه های غربی مورد بحث قرار گرفت. رهبر اقلیت کارگر پرسیده بود: «آیا ما از حمله اسرائیل به مصر آگاه بودیم؟» ایدن پاسخ داده بود: «باید با نهایت صراحت به این مجلس محترم بگویم که ما بهیچ وجه از تاریخ حمله اسرائیل به مصر آگاه نبودیم ولی از سیاست کلی اسرائیل آگاهی داشتیم.» ایدن حتی در خاطراتش نیز ابدا اشاره ای به مسله سازش با اسرائیل نمی کند. و حتی می نویسد که از تصمیم اسرائیل کاملا بی اطلاع بوده است.

از طرفی سلوین لوید وزیر خارجه انگلیس روز ۲۸ اکتبر یعنی یکروز پیش از حمله اسرائیل هنگام ملاقات با سفیر امریکا در لندن، به او اطمینان داده بود که آماده باش نظامی اسرائیل بهیچ عنوان علیه مصر نیست.

و بن گورین نخست وزیر وقت اسرائیل نیز در خاطراتش اندک اشاره ای به معاهده پنهانی اسرائیل و انگلیس و فرانسه نمی کند. بدین ترتیب همه حاضران و شاهدان قصه تصمیم میگیرند حقیقت ماجرا را از چشم صاحبان قضیه یعنی مردم مصر و بقیه اعراب و احتمالا مردم آسیا و افریقا پنهان نگاه دارند. بدون توجه به این واقعیت که اصل و حقیقت ماجرا هرچه باشد بالاخره از دل تاریخ و سینه افراد بیرون میاید. کما اینکه هفته ای پس از نبرد سوئز، کتابها و قصه هائی که انتشارشان آغاز شد هرکدام نکته‌ای را عنوان کردند که مجموعا ما را به معاهده سری سه کشور نزدیک کرد. و بالاخره یک ژنرال یک چشم دشمن با همه رندی سر دل را باز گفت. با توجه به اهمیت قصه دایان مجبورم بخشهائی از آن را بطور مختصر بازگو کنم. این جزء از کتاب دایان در بین صفحات ۱۵۱ تا ۱۹۲ قرار دارد عنوان کتاب (داستان زندگی من» است و در اکتوبر ۱۹۷۶ در لندن منتشر شده است.

***

دایان می نویسد:

اولین حرکت برای رسیدن به یک توافق و پیمان اصولی علیه مصر از جانب فرانسه صورت گرفت. در اولین روز ماه سپتامبر ۱۹۵۶ تلگرامی از فرانسه بدست ما رسید که عنوان «فوق العاده، فوری» داشت این تلگرام را وابسته نظامی ما در پاریس فرستاده بود. در تلگرام آمده بود که «آدمیرال بارگو» لازم میداند نماینده ای از جانب اسرائیل در پاریس حضور پیدا کند. درهمان زمان روسال ستاد اسرائیل جلسه مشترک داشتند و بن گورین نیز دراین اجتماع حاضر بود. وقتی ماجرای تلگرام را گفتم. بن گورین گفت: باید در این زمینه با فرانسه همراهی کرد.

ادامه دارد.

مروری برکتاب دومقاله از شیلی

شیلی، شکارگاه اختصاصی یانکی‌ها

دو مقاله از شیلی
اثر : بونیفاسیو خواکین‌پاسوداس
ترجمه : حسین اقدامی
انتشارات یاور ـ مرکز پخش «انتشارات سحر»
۵۰ صفحه ـ بها ٤۰ ریال

حکومت قانونی «دکتر سالوادور آلنده» که بارای مردم و در جریان انتخاباتی سالم درشیلی روی کار آمده بود، سرانجام بانوطنه محافل امپریالیستی سرنگون شد و ژنرال «پینیوشه» زمام‌امور شیلی را دردست گرفت. در جریان کودتای نظامی دست راستی علیه حکومت قانونی «آلنده» گروه کثیری از وطن‌پرستان شیلی، به جرم جانبداری از حکومت قانونی «آلنده» توسط نظامیان کودتاگر دستگیر و در استادیوم یکصد هزار نفری شیلی بازداشت شدند . بعد از استقرار حکومت نظامیان درشیلی اختناق خوف آوری‌بر این کشور مسلط شد وخواه ناخواه درفضای خفه‌کننده و دیکتاتوری گروهی که ترس حاکم بروجودشان شده است یامنافع شخصی خویش و برمنافع ملت شیلی ترجیح داده‌اند بطرق گوناگان باحکومت وقت ازدرسازش ومدارا وارد شده‌اند این گروه رادوتپه از محافظه کاران تشکیل میدهند. نخست آنهاکه حدیث جعلی تقسیم جهان میان ابرقدرت هارا سپردفاعی خود قرار داده و خود را به مثابه قهرمانی مینمایانند که مبارزاتش راکرده و باصطلاح الکش راآویخته است وبا این روحیه هرنوع مبارزه و جنبشی را علیه حکومت نظامیان شیلی نفی‌می‌کنند وبا چهره‌ای حق‌به‌جانب ، ازنوعی نصیب وقسمت من‌درآوردی دم میزنند و گروه‌دوم آنهائی هستند که زیر پوشش لودگی از برابر واقعیات می‌گریزند و حال‌و وضعشان شعر معروف خودمان را تداعی می‌کند که :

روسخرگی پیشه کن‌ومطربی آموز
تاداد خوداز کهتر و مهتر بستانی

نویسنده مقالاتی که‌دراین کتاب آمده بادقت و موشکافی بسیار همچون یک روانکاو و جامعه شناس‌چهره های ریاکارانه این دو تیپ راکه در برابر مبارزان ومعتقدان به‌آرمان های ملی‌«شیلی» شناخته شده‌اند ، می‌نمایاند.

شیلی انبار مس جهان است وبهمین جهت انحصارات آمریکائی شیلی را باچنگ ودندان می‌درند تا آخرین ذرات «مس» این سرزمین را که درواقع متعلق به ملت شیلی است غارت کنند. دکتر سالوادورآلنده» راهی رادربیش گرفته بودکه انتهایش منجر به‌قطع دست های غارنگرخارجی از معادن ـ مس شیلی می‌شد وانحصارات آمریکائی که از کف رفتن طعمه لذیذ معادن مس شیلی را قریب‌الوقوعی ـ دانستند باخرج میلیاردها دلار به حکومت «آلنده» پایان دادند. بانقل بخشی از نوشته های کتاب دومقاله ازشیلی، باروحیه یکی از گروه های محافظه‌کار «شیلی» بیشتر آشنا می‌شویم :

برخی ازنو روشنفکران سالهای جدید سراز تخم‌فرهنگ که در می‌آورند برای آنکه بگویند ماهم‌هستیم اندیشه‌ورزانی شکافنده پوست و رسنده به مغز طرح بالصراحه هربیان مخالفی رابایک کلمه متهم میکنند شعاراو با همین یک‌کلمه حساب بسیاری از دردمندان فریاد بلب‌رامیرساند، نرودا

دکتر « سالوادور آلنده»

(پابلونرودا شاعر معروف شیلی)شعر نمی‌گوید که بایاشعار میدهد نوشته‌های «پارا» شعارگونه‌است ارزش ادبی ندارد این که انتقاد نیست‌وگاه میکند همه‌اش شعار است حرف حساب بزن « سینیور» چراشعار میدهی؟» پرادو « راولش کن دراثرهای هنری‌اش بجای پیام شعار میدهد...

این نوع بینش ادبی سیاسی (چه میگویم؟)این نوع طرز تلقی تلقینی ،یکی دیگراز سری تخم‌لقبائیست که توی دهان‌پارمای از «نورشنفکران» شیلی شکسته‌اند نگین‌خوش تلالوئیست‌بر دسته خنجر مرصع و درعین حال زنگارپسته‌ای که بورژوازی کهنه کار همواره در آستین دارد خاصه «لمپن خرده بورژوایی» که «غسل تعمید» هرنوزادادبی‌و هنری دراین گوشه قاره را خود شخصابعهده خویش گذاشته است.

غده عفونی این بیماری در کجاست؟«گرینگو » (۵)چندیست

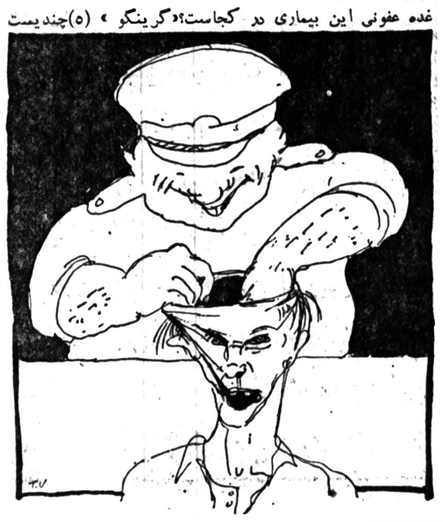

یعنی از همان وقتی که حس‌کرده استاز نظر تاریخی‌اجلش سر رسیده او ازنظر ملی نیز دارندفاقه‌اش رامیخوانند شروع کرده‌است به‌استفاده از یك حربه یعنی آفتاب‌مهتاب بازی کردن‌با « شعار » و بستن این تیغ دودم بر علیه خلایق ،رادیو، تلویزیون، مطبوعات‌نشریات از شعار و شعار موج میزند، از درو دیوار شیلی ، از اریکا «تا ماغه‌هورن » مثل باران استوائی شعار میبارد‌به هر مجلسی و مجمعی که که میروی همینطور شعار است‌که از پشت‌قریون‌ها و میکرفون ها هوار گوشهایت میشود . همه چیز شعار همه‌جا، شعار قلم درخدمت شعارزبان درخدمت‌شعار و نتیجتا کلام باهمه قدروسیتش ...

و اما خود شعار در خدمت چیست؟

«ژنرال » عاشق شعار است چهار چنگولی به صندلی ریاستش چسبیده است و یکریز شعار میدهد.

بجای توجیه حضور خود، شعار میدهد. بجای پاسخ‌به سئوالات مطرح شده شعار میدهد باشعار از خودش دفاع میکند بوسیله شعار خودش را تبرئه میکند، از طریق شعار دیگران را محکوم میکند. ازراه شعار، خودش رابر حق مینمایاند ... و خلاصه باهمین شعارها میخواهد، درحالیکه هزاران موسی بافرمانهای این‌چنانی ازقله تاریخ در راه‌اند مردم شیلی، به پرستش «گوساله طلائی سامری» دل بسپارند.

واحد های تولیدی شعار برای «گرینگو » (لقبی‌است که‌مردم شیلی به پینوشه داده‌اند)، محصولشان راهمیشه به یك شکل و یاباهمان ابعاد استانداردلاتینی، به جامعه شیلی عرضه نمیکنند . شعارهای تولید شده، هزاران‌رنك و آرایه دارند .هر لحظه، به شکلی ،اما «هدف مشترك »در تمام واحد های سازنده شعار، همان سود متداوله است‌تبلیغ برای وضع موجود !تاجائی‌که این پدیده ، در این‌دریابار جغرافیائی » بصورت یك مشت انجیلی درآمده واردبافت فکری مردم شده بر نطع نظام آموزشی نشسته و در کل فرهنك شیلی رابه مجلس بالماسکه شعار ها و تبلیغات «یانکی پسند» مبدل کرده‌است . و فرهنك که چنین شد، جلوه‌های آن در زندگی مردم نیز چنین میشود پس بیهوده نیست اگر ساکنین«شکارگاه اختصاصی‌یانکیها»درهوای شعار نفس میکشند ، از محصولات شعار تغذیه میکنند و بر مسند شعارروامی‌لمند ...

جلوه‌های شعار «ژنرال» بیشماراست چرا که این «جرقه گذرا» ، در خاکستر احتضارش ، بجای هرگونه‌نور، افشانی ، فقط شعار پراکنی میکند چندتائی را بشماریم : شعار: بصورت‌برنامه‌های‌خاك‌صنعتی شعاربصورت‌فرندهای آبکی اقتصادی شعار بصورت تمهیدات جعلی رفاهی و بهداشتی،شعار بصورت جشنواره‌ها و کارناوالهای گوناگون. بصورت نمایشات و شاموودتی بازیهای جوراجور. بصورت پوستر ، آفیش نقاشی و سایر نمایشات هنری بصورت‌ترانه. سرود، دکلمه وسایرنمایشات آهنگین .بصورت‌مانور ، رژه و سایر نمایشات ارعابی‌بازهم بشمریم ؟ خلاصه شعار های تبلیغاتی‌یا تبلیغات شعارگونه همه سوراخ و سنبه‌هارا اشباع کرده‌است همه کارها را تحت‌الشعاع قرار داده است ادبیات فلسفه سیاست اقتصادو حتی هنر ـ هر هفت‌تای معروفش ،خاصه نقاشی و پیکرتراشی رابه‌لجن و رسوایی کشانده است همه سازمان ها و مراکز اداری‌ـ اصلا تمام این فئودالیسم اداری ـ سازبائین قابالایش دربست و کمربسته در خدمت توزیع و ترویج شعارهای ژنرال پسنداست بیچاره فرهنك سالخورده این گوشه قاره، که یکسره شده است فرهنك شعاری.

یاران کانون در سفر و حضر ...

«م. الف. به‌آذین»نویسنده و مترجم معروف و عضو هیات‌دبیران‌کانون‌نویسندگان ایران درسفر خارج بسر می‌برد که البته انگیزه این سفر بیشتر معالجه است و رفع کسالتی که گاه‌وبیگاه گریبان نویسنده و چهره سرشناس هنر و ادبیات ایران را می‌گیرد و اماکتاب «صوراسرافیل» از «باقر مومنی» که هفته پیش منتشر شد و دراختیار علاقمندان قرار گرفت با فروش قابل توجهی روبرو شده است‌و بعد از «رودررو» و «درد اهل قلم» این سومین کتاب «مومنی» است که ظرف سه ماه اخیر دراختیار اهل مطالعه قرار گرفته است.

«همسایه‌ها» و سودجوئی‌ها ...

انتشار چاپ دوم رمان بلند «همسایه‌ها» از « احمد محمود » آنهم پس از چند سال که این کتاب درمحاق توقیف مانده بود ، این امیدواری قوت گرفت کهبا فروش «همسایه‌ها» ، «احمد محمود» درآمدی کسب کند و بتواند بجای روزی ۱۰ الی ۱۲ ساعت کار خسته‌کننده فرصت و فراغتی پیدا کند و آثار تازه‌ای خلق نماید، اما از چند روز پیش ناشر ناشناسی ، کتاب همسایه‌ها راباجاب «افست» بمبازار فرستاده است و طبیعی است نخستین زیان اینکارمتوجه «احمدمحمود» و ناشری می‌شود که «همسایه‌ها» را پس از سه سال تلاش وفعالیت ازطریق قانونی به چاپ سپرده بود. درنهایت اگر عده‌ای می خواهند از قبل آثاربارزش و مورد علاقه مردم سودی ببرند ، بهتر است وجدان خود را نیز مد نظر داشته باشند و دریابند که خالق رمان ارزشمند «همسایه‌ها»، سالها زحمت کشیده تاموفق به خلق این اثر ماندنی‌شده است و بهر طریق و با هر هدفی که حقوق او نادیده گرفته‌شود، پیشاپیش‌محکوم است .

باخبر شدیم که...

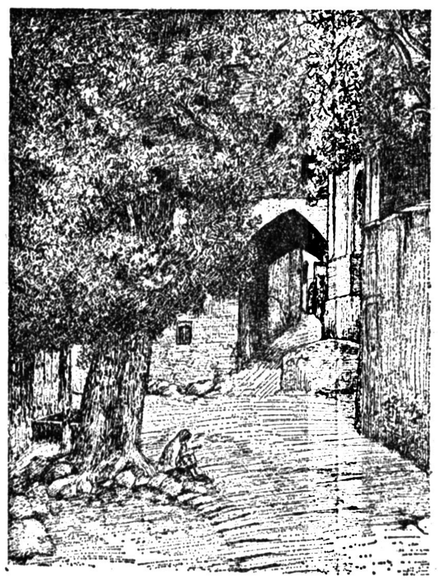

«ابیانه» از کارهای«اسماعیل مرضائی»...

نقش‌های «حلیمی» در «آگاه»

انتشارات آگاه که درپی برپایی نمایشگاهی از آثار نقاشانی چون علی‌اکبر صفائیان ، اسماعیل‌مرضائی، جلال سوسن‌آبادی و بهرام عالیوندی درزمینه‌های‌عرضه و نمایش آثار هنری‌نقاشی «محمد حسین حلیمی»برگزار خواهد کرد. این نمایشگاه دربرگیرنده طرح‌ها و آثار نقاشی «حلیمی» است .

این مجموعه با عنوان «عاشورا» به نمایش گذاشته می‌شود. «آگاه» در کنار نمایشگاههائی که از آثار نقاشان برگزیده برپا می‌کند، درنظر دارد جزواتی نیز درباره طراحی و نقاشی‌که توسط همین‌نقاشان‌گردآوری شده است به بازار عرضه کند.

«ققنوس» و کتابهای تازه ...

انتشارات‌ققنوس‌درپی‌انتشار کتاب « پنیر بالای درخت » از «جواد مجابی» برای کودکان وچند کتاب تازه ، آثاری با نام‌های سهمی از سالها نوشته پرتونوری‌علاء سرزمین ممنوع نوشته اسماعیل نوری‌علاء ، «قصه آن ساعتها» از محمدعلی سجادی ، ابراهیم ، ابراهیم اثر جعفر حیدری را آماده انتشار کرده است . کتابهای دیگری مثل «قالب تکامل جانوران تکامل اجتماعی»از دکتر نورالدین فرهیخته ، مقدمه‌ای بر فلسفه تکامل طبیعت وجامعه‌ازنویسندگان شوروی با ترجمه ح ـ صدیق» ، جامعه شناسی تشیع اثنی‌عشری ازاسماعیل نوری‌علاء را برای انتشار آماده کرده است که باید وصیتنامه کمال جنبلاط از دکتر علیرضا نوری زاده ، شازده‌احتجاب از هوشنگ گلشیری (چاپ دوم) ، دیو آنسالاران از جواد مجابی را نیز به آنها افزود.

آگهی حراج

مرکز نمونه نساجی کرج تعدادی‌ماشین آلات اسقاط نساجی و لوازم زائدکارگاه ها و تخت های شکسته را از طریق حراج بفروش میرساند داوطلبان میتوانند همه روزه از ساعت ۸الی ۱٦ بنشانی کرج ـ خیابان شیر و خورشید مرکز نمونه نساجی کرج مراجعه و وسائل رامشاهده و در ساعت ۱۰ صبح‌روز دوشنبه ۱۷ مهرماه در حراج شرکت نمایند.

شرایط حراج

۱ـ حراج بانظارت نماینده دادگستری و دارائی و مقامات مرکز در محوطه مرکز انجام میپذیرد .
۲ـ زمان حراج ساعت ۱۰صبح روز دوشنبه ۱۷ مهرماه خواهد بود .
۳ـ حداقل قیمت مبلغ ۳۰٫۰۰۰ ریال می‌باشد که‌برای شروع حراج درنظر گرفته شده است .
٤ـ برنده بایستی وجه اجناس را بحساب ۳٤۳ بانک رفاه کارگران ـ شعبه کرج واریز وفیش‌آن را بمرکز تسلیم نماید .
۵ـ کلیه هزینه های حمل وبارگیری وسایر عوارض بعهده برنده حراج می‌باشد .
٦ـ برنده حراج بایستی حداکثر ۳ روز از تاریخ برنده شدن اجناس را از محوطه مرکز خارج نماید درغیر اینصورت مرکز هیچگونه مسئولیتی در قبال خریدار نخواهد داشت .

محمود زکیخانی ـ رئیس مرکز نمونه نساجی‌کرج ـ فاتح

خلل‌پذیر بودهر بنا که می بینی‌مگر بنای‌محبت که‌خالی‌از خلل‌است

هموطن خوب‌و عزیز ! آنروز دردانگیز فاجعه سینما رکس آبادان نو گریستی،ما هم گریستیم وامروز نباید چنین فاجعه عظیمی را فراموش کنی ،هر شاهی پولی که در ایجاد بنای محبت و یادبود که‌قراراست‌بر گور قربانیان فاجعه ایجاد شود خرج‌کنی ، سرمایه گذاری عظیمی است در پی افکندن جامعه‌ای پر از محبت‌وخالی از خشونت .
هموطن !کمکهای خودرا برای ایجادبنای‌محبت بشماره حساب ۹۹۹ بانك پارس شعبه اطلاعات واریز کن و یا برای کسب هرگونه اطلاع بادفتر مجله جوانان شماره ۳۲۸۲۰۲ تماس بگیر.

برای آموزش در هر زمینه نیازمندیهای آموزشی اطلاعات شما را راهنمایی می کند

صاحبان صنایع و بازرگانان کشور
اطلاعات
تنها مجله عربی زبان ایران از گروه نشریات موسسه اطلاعات با داشتن نمایندگی در ۲۱ کشور عربی
روزهای شنبه منتشر میشود

خلاصه آگهی مزایده شماره

شرکت سهامی نکا چوب در نظر دارد حدود ۱۵۷۸۵ متر مکعب کاتین و ۲۳٦۸۵۸ استرهیزم از درختان هیزمی و سرشاخه حوزه طرح نکا ـ ظالمرود را از طریق مزایده بفروش رساند.
علاقمندان‌میتوانند همه روزه جهت اخذ برگ شرایط مزایده و سیاهه تفضیلی مورد آگهی به امور بازرگانی شرکت (دشت ناز) ساری‌مراجعه نمایند . داوطلبین باید پیشنهاد ،خوبش را طبق شرایط مزایده و حداکثر تا ساعت ۱۰٫۵ شنبه مورخه ۵۷٫۷٫۱۵ به امور اداری شرکت (دشت ناز)تسلیم‌و رسید دریافت دارند.
جلسه کمیسیون مزایده در ساعت یازده‌همان روز تشکیل خواهد شدو کمیسیون دررد یا ، قبول یك‌یا کلیه پیشنهادات مختار است.
شرکت سهامی نکا چوب

۱٪ بهره اضافی

بانک رهنی ایران با ۱٪ بهره اضافی

جمعاً ۹٪ بهره

به پس انداز آزاد شما پرداخت میکند

برای کسب آگاهی بیشتر بکلیه شعب و یا واحدهای بانک رهنی ایران در سراسر کشور مراجعه فرمائید

بانک رهنی ایران، بانک مسکن شما

ایکونیپ
تقدیم میکند
محصولی ازنرن انگلستان
پدیده‌ای جدید در صنایع ساختمانی

ایکونیپ چیست ؟
ایکونیپ پوششی است داخلی جهت ساختمان که تمام خواص کاشی ،سرامیک موکت و پارکت را در خود ادغام نموده.
خصوصیات ویژه :
• نصب سریع و بدون درز بر روی سیمان موزائیک ، کچ ، کاشی و چوب (قدرت اجرائی ،۵۰۰مترمربع در روز) .
• عایق حرارت ،رطوبت ، صدا با دوام زیاد
• گرم و نرم بدون خطر سر خوردن قابل شستشو و بهداشتی
• درزیباترین طرحها ورنگها برای هرنوع محیط
• با صرفه بدون مشکل کارگر ،مصالح واتلاف‌وقت
انواع ایکونیپ : ۱ ـ سوپر فلامنکو، مخصوص کف و دیوار حمام و آشپزخانه بجای کاشی . ۲ ـ کوزیترد و کنتراست مخصوص کف و دیوار سالنهای پذیرائی بجای کاشی و پارکت ۳ ـ آرموفلور : مخصوص کف فروشگاهها ،ساختمانهای اداری و بیمارستانها . " نصب و اجراء زیر نظر مستقیم ایکونیپ " ،ایکونیپ ایده‌ای‌مدرن‌متناسب‌بازندگی‌امروزی
نمایشگاه شماره ۱ : بلوار پهلوی میرداماد شماره ۸۸ تلفن : ۲۲۱۱۷۱ و ۲۲۵۰۳۰ نمایشگاه شماره ۲: چهار راه روزولت و ثریا شماره ۱۷۴ تلفن : ۸۳۸۱۰۲ و۶ـ ۸۳۴۳۱۵

ICCONIP

از غرفه ما در سالن شماره ۸ نمایشگاه بین‌المللی دیدن فرمائید

خطر «مالاریا» دوباره جدی شده است؟!

گزارش: بهروز صادقی

خطر «مـالاریا» در ایران دوباره جدی شده است. گسترش دامنه بیماری مالاریا و همه گیری آن در کشورهای ترکیه، افغانستان، هندوستان و پاکستان به این خطر دامن زده است.

این بیماری که در سالهای دهه ۱۹۵۰ با برنامه عظیم جهانی مهار شده بود اکنون ۱۵۰ میلیون نفر را در ۸۹ کشور جهان تهدید می کند. پیدایش چندین مورد بیماران مالاریائی در نقـاط جنوبی، جنوب شرقی و مرکزی ایران نیز از بازگشت مجدد این بیماری به ایران خبر می دهد.

بی شک تغییر سیاست های درمان و پیشگیری مالاریا در نیمه دوم سال ۱۳۵۲ که نابودی سهم قابل توجهی از امکانات مبارزه با این بیماری و فتوتی موثر در ریشه کنی و پیشگیری از اشاعه آنرا درپی داشت درپاگیری مجدد بیماری در ایران نقش بسزائی داشته است. از دیگر عوامل فوق العاده مهمی که به این بازگشت یاری کرده، شیوع «مالاریا» در کشورهای همسایه و جابجائی بیماران مالاریائی از نقاط آلوده به ایران را میتوان ذکر کرد.

هم اکنون از نظر مقامات سازمان جهانی بهداشت یکی از وخیم‌تـرین اپیدمـی مالاریا درسراسر دنیا گریبانگیر کشور ترکیه است. در این کشور در طول سه سال (۷۷-۱۹۷۴) تعداد بیماران مالاریائی از ۲۸۷۷نفر به ۱۱۵۳۸۵نفر افزایش یافته است. ۶ میلیون نفر از جمعیت کشور هندوستـان نیز مبتـلا به مالاریاست. همین همجواری با قطب های مالاریا خیز جهان، رشد مجدد «مـالاریا» در ایران و بازگشت آن را باعث شده، و این در حالیست که به گفته مقامات بهداری و بهزیستی، قسمت های شمالی و مرکزی کشور از بیماران مالاریائی پاک شده و در چند نقطه از جنوب رشته کوه های زاگرس نیز بیماری مهار شده و تحت کنترل است.

ردیابی علل بازگشت

در ردیابی عواملی که زمینه مناسب برای بازگشت این بیماری را فراهم کرده است، فعالیت های مبارزه با مالاریا و ریشه کنی آنرا به بررسی می گیریم، برنامه ریشه کنی مالاریا با استفاده از تجربه های دوره مبـارزه با مالاریا (سالهای ۱۳۲۹-۱۳۳۵) به استناد مقاوله نامه‌ای که درسال ۱۳۳۵ بین مقامـات وزارت بهداری، سازمـان جهانی بهداشـت و «موسسه یونیسف» منعقد گردید از سال ۱۳۳۶ به اجرا گذارده شد. برنامه که مبتنی بر اصول و شرایط خاصی بود با بهره گیری از امکانات اجرائی محدودی که در آن زمان وجود داشت تا سال ۱۳۴۰ به نحو مطلوبی پیش رفت و در این سال آنوفل «استفنسی» که یکی از مهمترین ناقـل های بیماری مالاریا در جنوب کشور است در برابر حشره کش های د-د-ت و «دیلدرین» مقاوم گردید. براثر بروز این مقاومت، برنامه سمپاشی در منطقه جنوبی کشور تقریبا متوقف و تا یافتن راه حلی مناسب به انجام دادن فعالیت های درمانی موضعی اکتفا شد.

با پیدایش این مشکل بزرگ کارشناسان «سازمان ریشه کنی مالاریا» و «انستیتو تحقیقـات بهداشتی» با استفاده از توصیه های متخصصین سازمان جهانی بهداشت به چاره جوئی برخاستند و چند طرح تجربی را ازمودند تا با رعایت شرایط منطقه‌ای و شناخت عوامل موثر در گسترش بیماری برنامه‌ای مناسب پی ریزی کرده، و آنرا به اجرا دراوردند. از جمله طرح هائی که برای نیل به این هدف به اجـرا درامـد طرح لاروکشی با مواد نفتـی در خوزستان، طرح لاروکشی با مواد شیمیائی در کازرون و خوزستان، طرح عملیاتی ریشه کنی مالاریا در مناطق مشکل ریشه کنی (مانند منطقه فسـا) و برنامه سمپاشی پاسم (مالایتون» در سطحی گسترده در منطقـه بندرعباس بود.

چاره جوئی

حاصل این بررسی ها که تا سال ۱۳۴۶ بطول انجامید نشان داد که با استفاده همه جانبه از امکانات موجود و با بکار گرفتن عوامل کمکی می توان مناطق جنوبی را از الودگی با «مالاریا» مصون نگاهداشت.

براین اساس از سال ۱۳۴۷ برنامه سمپاشی با مالایتون که آنوفل ها به آن حساس بود به تناسب شرایط اقلیمی و انواع آنوفل ها و طول دوره‌ی انتقال بیماری به مرحله اجرا گذارده شد و همزمـان با این برنامه در چگونگی اجـرای عملیات در مناطق شمال کشور نیز تجدید نظرهائی صورت گرفت.

بطور کلی عملیات ریشه کنـی مالاریا از سال ۱۳۴۷ براصول زیرمتکی بود:

۱ـ سمپاشی کلیه مکان های استراحت وزیست آنوفل های ناقل بیماری با حشره کش های مناسب از یک تا ۴ نوبت درسال (برحسب دوره‌ی فعالیت انوفل ها در زمان های مشخص).

۲ـ بیمارپابی منظم ماهانه در تمام مناطق روستائی کشور و درمان اساسی کلیه بیماران.

۳ـ توزیع داروهای پیشگیری در مناطق آلوده و در دوره انتقال بیماری.

۴ـ لاروکشی در آب های راکد با مواد نفتی و لاروکشـی های شیمیائی درطول دوره انتقال بیماری به فواصل ده روز یکبار.

۵ـ توزیع ماهی لاروخور «گامبوزیا» در محل های رشد و نمو و فعالیت آنوفل ها.

۶ـ جلب همکاری اهالی نقاط آلوده، و آشنا نمودن آنان به نقل و انتقال بیماری با استفـاده از وسایل سمعی و بصری.

اجرای برنامه بالا با توجه به پوشش زمانی و مکانی و آنجام نظارت های پیگیر و مکرر در سطوح مختلف و ارزش یابی هائی که در فواصـل زمـانی مختلف صورت می گرفت، در همان سالهای اولیه با بازیافت های درخشانی همراه بود.

برای آگاهی و آشنا شدن با چگونگی پیشرفت برنامه و اثرات آن گوشه هائی از نتایج حاصل از اقدامات بالا یعنی کاهش تعداد بیماران که یکی از هدف اجرای این برنامه است را باهم می خوانیم:

طی سالهای ۱۳۴۷تا۱۳۵۲ هرسال حدود ۲/۵ میلیون لام خون در افراد تبدار و مشکوک به مالاریا توسط ماموران ریشه کنی مالاریا جمـع آوری و در آزمایشگاه های مالاریا آزمایش شده تعداد بیماران مالاریائی پیدا شده در این مدت به ترتیب هرسال نزدیک به ۵۵ هزار ـ ۳۷هزار ـ ۲۵هزار ـ ۱۳هزار ـ ۱۴هزار ـ و ۱۶هزار نفر بوده است. بطوریکه می بینیم تعداد موارد بیماری از سال ۱۳۴۷ به بعد سیرنزولی داشته است همچنین توجه به تعداد موارد پلاسمودیوم «فالسی پاروم» که از حدود ۱۲ هزار مورد در سال ۱۳۴۷ به ۳ هزار مورد درسال ۱۳۵۲ رسیده است حاکی از ثمر بخش بودن برنامه می باشد (انگل مولد بیماری مالاریا دارای گونه های مختلفی است که «فالسی پاروم» بدخیم ترین نوع ان و کشنده است).

این نتایج با وجود امیدوار کننده بودن کاملا رضایتبخش نیست، زیرا با وجود بهره گیری از امکانات بسیار بعضی مشکلات اجرائی وقتی در راه اجرای برنامه وجود داشته که مرتفع نمودن پاره‌ای از آنها نیازمند زمان طولانی و امکانات وسیع تر بوده و بعضی از آنها را نیز واقعا نمی توان از میان برداشت از جمله این مشکلات می توان به موارد زیر اشاره کرد:

مشکلات فنی

از ۷ نوع انوفلهای ناقل مالاریای کشور ما ۶ نوع آن در مناطق جنوب فعالیت دارند که هر نوع دارای بیولوژی خاص بوده و مبارزه با آن مستلزم اتخـاذ تدبیرهای ویژه‌ای است. از سوی دیگر سه نوع از آنوفلهای ناقل بیمـاری نسبـت به «ددت» و «دیلدرین» مقاوم بوده و اثر این حشره کشها روی آنها پی تاثیر است، ۳ نوع دیگر از «انوفل های نیز در خارج از اماکن سمپاشی شده استراحت کرده، گزش خود را هم در خارج از این اماکن انجام میدهند و طبعـا سمپاشی روی آنها هم بی تاثیر یا کم اثر است.

در جنوب کشور شرایط آب و هوا بنحوی است که تقریبا در تمام طول سال آنوفلها قادر به فعالیت هستند و مبارزه بانها به سمپاشی های پی‌درپی نیاز دارد.

مشکلات اجرائی:

پراکندگی روستاها و کمبود راه های ارتباطی مشکل دیگری است که برنامه های عملیاتی را با تاخیر مواجه می سازد تعداد زیادی آبادیهای کوچک و مراکز تجمع و فعالیت در دامنه‌ی کوهها و ارتفاعات وجود دارد که فاقد راه ارتباطی بوده و دسترسی به انها برای اجرای عملیات سمپاشی فوق العاده مشکل است

جابجائی جمعیت و نقل و انتقالات عشایری و کوچ های محلی نیز همواره عده‌ای از جمعیت نقاط الوده را از دسترس ماموران خارج می کند.

طولانی بودن دوره‌ی عملیات و تکرار سمپاشی ها و بوی نامطبوع حشره کش ها هم موجب دست بست مابودی نیروی انسانی و...

سیاست وزارت بهداری در آن زمان علاوه بر لطمه‌ای که به برنامه‌های اجرائی وارد کرد در جهات دیگر نیز اسـیب‌های فراوانی ببار آورد که ذکر چند مورد مهم آن ضروری است:

بزرگترین اسیبی که به «سازمان ریشه کنی مالاریا» وارد آمد از بین رفتن نیروی انسانی کارآزموده‌ای بود که در راه مبارزه با مالاریا تجربـه و تخصصی گرانبها بدست آورده بودند. بسیاری از کارشناسان پر تجربه سازمان ریشه کنی مالاریا پس از آگاهی از بی توجهی اولیاء وزارت بهداری بازنشسته شدند و عده‌ای از آنها نیز ناگزیر و به اجبار به دستگاههای دیگر روی آوردند و کادر اجرائی و برنامه ریزی و نظارت بر فعالیت‌های مبارزه با مالاریا از این لحاظ دچار کمبودی فاحش و جبران ناپذیر گردید: گذشته از آن معدودی از روسای ادارات و کارشناسانی که در تشکیلات جدید واجـد صلاحیت بودند مسئولیت هـای دیـگری بر عهده گرفتند و برنامه ریشه کنی مالاریا به عنوان جزئی از وظایف انها در ردیف مسئولیت هایشان قرار گرفت. در همین هنگام تجهیزات و امکانات تعمیرگاه وسایل نقلیه ریشه کنی مالاریا که در تامین وسیله کار ماموران و اجرای برنامه های عملیاتی اهمیت فوق العـاده‌ای داشت و قادر بود سالانه بیش از ۵۰۰ دستگاه اتومبیل را تعمیر اساسی نماید بتاراج رفت واحدهای اموزش بهداشت مالاریا در استان ها، شهرستانها و بخش ها نیز دراختیار بهداریها قرار گرفت همگام با وارد شدن اسیب های جبران ناپذیری ازاین است، مجموعـه گزارش ها، مدارک علمی و بایگانی فنی سازمان ریشه کنی مالاریا نیز بر اثر و انتقال های فوری و حساب نشده نابود شد.

مجموع این عوامل باعث گردید برنامـه‌ای که از نظر کارشناسان سازمـان جهانی بهداشت با موفقیت اجرا می شد و در تامین سلامتی و بهداشت نیروی اساسی کشور سهم بسزائی داشت در سراشیبی شکست قرار گیرد

در اواخر همین سال با شیوع مالاریا در مناطق مهار شده و گسترش اپیدمی در جنوب رشته کوههای زاگرس، وزارت بهداری به خود آمد و در سیاست خود سبب به تامین حفظ کادر اجرائی مالاریا تجدید نظر کرد ولی افسوس که لب رفته به جوی باز می گردد، به هر حال با تغییراتی که دریافت تشکیلاتی وزارت بهداری انجام گرفت ظاهرا اندکی از بی توجهی ها کاسته شد، ولی در مقایسه با گذشته کمبود امکانات و تجهیزات و کادر اجرائی تا مدت های مدید برطرف نشد. و بتدریج برای رفع کاستی هائی که در پی احساس یک امنیت کاذب در زمینه مبارزه با این بلای قدیمی بوجود آمد اقداماتی صورت گرفت.

کنترل بیماری

مهندس عطاالله نقیب

برای مبارزه با بیماری، مالاریا وریشه کن کردن ان سمپاشی کلیه مکان های استراحت وزیست انوفل های ناقل بیماری با حشره کش های موثر (از یک تا ۴ نوبت در سال) ضروری است.

تهیه نمونه خون افراد مشکوک به مالاریا و توجه به نتایج بدست امده از ازمایشگاهها از موثرترین راه های شناخت بیماران مالاریائی است.

*** درحال حاضر، مالاریا ۱۵۰ میلیون نفررا در ۸۹ کشور جهان، تهدید می کند**

*** تغییر سیاست های درمان و پیشگیری مالاریا، درنیمه دوم سال ۱۳۵۲ درپاگیری مجدد این بیماری درایران نقش مهمی دارد**

*** پیدایش چندین مورد بیماران مالاریائی درنقاط جنوبی، جنوب شرقی ومرکزی ایران از بازگشت مجدد این بیماری به ایران خبر می دهد**

جهان ۱۲۰ میلیون بیمار مالاریائی دارد

کارشناسان سازمان جهانی بهداشت اعلام کرده‌اند: بیماری خطرناکی که درسالهای دهه ۱۹۴۰ در حدود ۳۰۰ میلیون نفر را مبتلا کرده بود اکنون در آسیا، افریقا، امریکای لاتین بازگشتی مجدد رااغاز کرده است.

شمار بیماران مالاریائی دنیا درحال حاضر به حدود ۱۲۰ میلیون نفر رسیده و کشور هندوستان بیشترین تعداد بیماران مالاریائی دنیا دارا است.

شماره بیماران مالاریائی که در سال ۱۹۶۶ چهل هزار نفر بود در سال ۱۹۷۲ به یک میلیون و چهارصدهزار نفروسال گذشته به مرز ۵ میلیون وهشتصد هزار نفر رسید.

در امریکای مرکزی، از جمله «هندوراس» تعداد بیماران مالاریائی که درسال ۱۹۷۴ ـ نزدیک به ۷۵۰۰ نفر بود در سال ۱۹۷۵ به ۳۰۲۸۹ ودر سال ۱۹۷۶ به ۴۸۸۰۴ نفر رسید. در کشور «ال سالوادور» که فقیرترین وپرجمعیت‌ترین کشور امریکای مرکزی است در سال ۱۹۷۴ تعداد بیماران از ۶۶۶۹۱ نفر به ۸۳۲۹۰ نفردرسال ۱۹۷۶ رسیده است وکشورهای «نیکاراگوئه» و «گواتمالا» هم سرایت قابل توجه این بیماری را گزارش داده‌اند.

حضرتی مسئول گروه ریشه کنی اداره کل ریشه کنی مالاریا و بیماریهای واگیر در این باره می گوید:

در پی اقداماتی که برای بازسازی تشکیلات مبارزه با مالاریا و ریشه کنی ان صورت گرفت نزدیک به ۲ هزار نیروی انسانی مرکب از پزشک، مهندس، تکنیسین و... تامین شد وعده زیادی در این راه آموزش دیدند.

وی می افزاید:

در حال حاضر دو منطقه مشخص در کشور داریم، منطقه پاک شده در بالای رشته کوههای زاگرس و چند نقطه تحت کنترل و مهار شده در نقاط جنوبی این رشته کوهها.

به این منظور شبکه‌ای بوجود آمده است که در سراسر روستاهای کشور فعالیت دارد و به راحتی بیماران مالاریائی را پیدا کرده، تحت درمان قرار می دهد.

خوشبختـانه برخـلاف کشورهای جنوب شرقی آسیا مشکلی از نظر داروها و سموم نداریم زیرا در آنجا یکدسته از داروها روی انگل های مولد بیماری بی تاثیر است. هم اکنون در نقاطی که هنوز الودگی داریم نوع حشره کش ها و سمومی که بکار می رود با توجه به انواع آنوفل های مولد بیماری فرق می کند. در جنوب کشور آنوفل ها به این سم «ددت» مقاوم هستند به این منظور حشره کش تازه‌ای بنام «کاربومات» که بسیار گرانتر (در حدود ۱۶ برابر از حشره کش های دیگر است) بکار می بریم. در جنوب شرقی کشور قریب ۵۵۰۰ روستا آنوفل های ناقل بیماری را با این حشره کش مهار کرده‌ایم. این آنوفل ها از نوع «استفنسی» و «کولی سی فاسیس» است، اما در مناطق جنوب و جنوب غربی کشورآنوفل های دیگری فعالیت دارند که برای مبارزه با انها از دوت و «مالاتیون» استفاده می کنیم. در حدود ۳۰۰ ازمایشگاه مالاریا در نقاط مختلف کشور بر این عملیات نظارت دارد و کلیه بیمارستان ها و درمانگاه های دولتی و خصوصی نیز بمحض مشاهده بیماران مالاریائی با ماموران ریشه کنی مالاریا همکاری می کنند.

نیاز به کادر ورزیده

در کنار حرف هائی که مقامات بهداری و بهزیستی در این زمینه اظهار می کنند بررسی ها نمایانگر انست که کمبودها همچنان باقیست و تربیت نیروی انسانی متخصص در این فعالیت با جدیت بیشتری باید توام گردد.

زیرا دستیابی به نتایج مفید در این مبارزه نیازمند کادری تعلیم دیده، ورزیده و علاقمند است تا با تحرک کافی امکانات موجود را کماکان در دورترین مناطق مسکونی کشور بکار گیرد و با اجـرای صحیح و دقیق عملیات پیشگیری و درمـان ساکنان روستاهایمـان را که یاخته های حیاتی اقتصادکشور هستند از گزند این بیماری مصون نگاه دارند.

دکتر قدرت الله واحدی نماینده مجلس‌شورای ملی، در باره‌قرار دادسازمان‌مسکن با شرکت‌خارجی

صدرحمـت به قرارداد ترکمانچای!

دکتر قدرت الله واحدی نماینده مجلس شورای ملی، که درجلسه فوق العاده مجلس، هنگام بحث پیرامون برنامه دولت، به سوء استفاده درسازمان های دولتی، از جمله سازمان مسکن، اشاره نمود، در پی توضیح آقای اردشیر آذرپی مبنی براینکه پیش از ارائه و بررسی پیشنهاد شرکت خارجی و عقد قرارداد سازمان مسکن با شرکت مزبور برای خانه سازی دراراضی «قنات کوثر»، از ریاست سازمان مسکن استعفا کرده بود، شرحی به روزنامه اطلاعات نوشته و دران، ضمن ردعدم اطلاع و مداخله آقای اذرپی درقرار داد مزبور، و تاکید براینکه رئیس سابق سازمان مسکن، از هنگام ایراد سخنرانی آقای واحدی درمجلس تاکنون درخارج از کشور بسر می برد توضیحاتی درباره مفاد قرارداد داده است، که در زیر درج میشود:

درقـرار داد منعقـده بین سازمان مسکن و شرکت خارجی موارد تاراج و غارت اموال عمومی بشرح زیر آمده است

۱ـ ۶۰۰ هزار متر از اراضی بیش از هزار خانوار ایرانی را دولت با استفـاده از اختیارات قانونی دراختیار گرفته و از محل ۵۰ میلیون تومان اعتبار خود برخلاف میل و رضای صاحبان این زمینها و قطعات کوچک حدود متری ۱۴۰ تومان به انان پرداخت کرده و زمین هارا یکجا دراختیار شرکت امریکائی قرار داد که برای مردم ایران خانه بسازد! پولی که دولت بابت بهای زمین به مردم داد با افزودن درصدی که حدود ۵۰ تومان درهر متر میباشد از داوطلبان خرید آپارتمانها مطالبه نموده است یعنی حدود متری ۲۰۰ تومان. حقه و تقلبی که دراین زمینه به زیان مسلم ملت ایران شده این است که ارزش واقعی این زمینها که درفلکه چهارم تهران پارس و همجوار بزرگراه دوگل است، با مقایسه با زمینهای اطراف حدودا علی التحقیق متری ۲۰۰۰ تومان است و اگر حداقل متری ۱۷۰۰ تومان حساب کنیم و بجای متری ۱۴۰ تومان که به مردم صاحب زمین داده‌اند متری ۲۰۰ تومان از این ۱۷۰۰ تومان کم کنیم متری ۱۵۰۰ تومان بنفع شرکت خارجی انجام شده است (۹/۰۰۰/۰۰۰/۰۰۰ ریال = ۱۵۰۰×۶۰۰/۰۰۰ مترمربع) ۹ میلیارد ریال یعنی ۹۰۰ میلیون تومان همینجا به جیب شرکت خارجی سرازیر کرده‌اند منتها شگرد کار به این شکل است که رمیس را دولت ایران به شرکت خارجی نفروخته بلکه خود دولت از عده‌ای از مردم برور خریده و به عده‌ای دیگر که متقاضی خرید اپارتمان هستند فروخته است یعنی پولش را با اخطاری که به انان نموده دریافت خواهد کرد، پس این ارزش افزوده متری حداقل ۱۵۰۰ تومان نسبت به قیمت خرید زمین از مردم چه شده است؟ بدیهی است به قیمت ساختمان، اضافه شده است یعنی ساختمانهائی که این شرکت خارجی میسازد حداکثر متری ۱۲۰۰ تا ۱۵۰۰ تومان می ارزد و اینکه به مردم متری ۳۰۰۰ تومان میفروشند و داوطلب و متقاضی هم دارد بواسطه ارزش زمین است که دربالا بردن قیمت ساختمان تاثیر بی تردید دارد و بعبارت ساده تر ارزش افزوده بهای زمین های مردم که پس انداز جوانی مردم است و ارزش ناشی از داخل محدوده شدن و سرویسهای برق و گاز رسانی و تلفن و غیره به ضرر ملت ایران به جیب شرکت خارجی ریخته شده است.

۲ـ سازمان مسکن تعهد نموده است، هزینه های مربوط به تامین تسهیلات شهری از قبیل لوله کشی اب و گاز و غیره را سازمانهای دولتی مربوط تقبل نمایند وگرنه این هزینه به قیمت اپارتمانها افزوده خواهد شد و خریداران باید پرداخت نمایند.

۳ـ سازمان مسکن تعهد نموده است که حداکثر سعی خود را درمورد تسهیلات و خدمات رفاهی از قبیل سرویس کافی تلفن ـ نیروی برق و یک خط تلکس و غیره معمول دارد.

۴ـ سازمان مسکن تعهد نموده است که بمنظور تحصیل وام درازمدت برای تسهیل درامر خریداری واحدها جهت خریداران حداکثر مساعی را مبذول دارد.

۵ـ سازمان مسکن تعهد نموده است که شرکت خارجی را درمورد فروش واحدها منجمله فروش به کارمندان دولت یاری نماید.

۶ـ سازمان مسکن تعهد نموده است درمورد تحصیل کلیه حمایتهای سرمایه گذاری خارجی برای شرکت حداکثر کوشش خود را مبذول دارد.

۷ـ چنانچه هر یک از اقلام ومصالح ساختمانی با کیفیت وکمیتی که درشـاخص هزینه ساختمـانی تعیین گردیده درمتـرس نباشد سازمان مسکن حق خواهد داشت ظرف مدت معقولی پس از اخطار شرکت به سازمان نسبت به تهیه مصالح ساختمانی مزبور یاپرداخت معین شده درشاخص هزینه ساختمانی مبادرت نماید. ملاحظه میشود که چه دندانه، تکلیف و تعهد را درلباس حق جلوه داده‌اند و دلیل تکلیف بودن تهیه مصالـح ساختمـانی از طرف سازمـان مسکن برای شرکت خارجی بقیمت ارزان یکی همان اخطار است چرا که اگر شخصی اعم از حقیقی یاحقوقی از خلش اعراض کرد لزومی ندارد که به او اخطار شود و دلیل دوم آنکه بموجب بند ۶-۳ مندرج در صفحه ۶ قرارداد چنانچه سازمان مسکن نتواند مصالح مورد نیاز شرکت خارجی را بقیمت قانونی تهیه نماید، شرکت خارجی بهای آن را از خریداران از طریق افزایش قیمت ساختمان دریافت خواهد کرد.

۸ـ شرکت خارجی ۲۵ درصد قیمت فروش واحد مورد نظر را موقع امضاء تقاضا نامـه از خریداران دریافت خواهد کرد و سوی مردم و بنمایندگی آنان اعلام جرم نمود و موضوع را تعقیب خواهم کرد.

۹ـ سازمان مسکن تعهد نموده است درمورد تحصیل کلیه مصالح ساختمانی به قیمت قانونی مثلا سیمان کیسه‌ای ۱۳ تومان بجای ۵۰ یا ۶۰ تومان بازار آزاد را نموده، تعهد دادن تلفن، تلکس، برق و گاز را هم نموده و ملت ایران نیز ۲۵ درصد قیمت آپارتمان را پرداخت کرده و بقیه را نیز بموجب قرار داد سازمان مسکن باید از بانکهای ایران برای شرکت مذکور وام طویل المدت بگیرد تا آن شرکت برای ما خانه بسازد!

و چنین است که بقیمت ناراضی کردن هزاران خانوار ایرانی و بسیج همه امکانات مملکتی، موجبات تحقیق غارت اموال ملت را فراهم می کنند. می فهمیم که به چه دلیل چنین قرار داد مگیسی را بضرر مسلم ملت ایران منعقد کرده‌اند انهم برای جلب منفعت یک شرکت خارجی که پس از این چهارل وحشتناک، ثروت اندوخته را نیز بخارج از ایران منتقل خواهد کرد و ارز دستاورد جامعه ایرانی را از کشور بیرون نتواند مصالح مورد نیاز شرکت خارجی را بقیمت قانونی تهیه نماید، شرکت خارجی بهای آن را از خریداران از طریق افزایش قیمت ساختمان دریافت خواهد کرد.

۸ـ شرکت خارجی ۲۵ درصد قیمت فروش واحد مورد نظر را موقع امضاء تقاضا نامـه از خریداران دریافت خواهد کرد و سوی مردم و بنمایندگی آنان اعلام جرم نمود و موضوع را تعقیب خواهم کرد.

۹ـ سازمان مسکن تعهد نموده است درمورد تحصیل کلیه حمایتهای سرمایه گذاری خارجی برای شرکت حداکثر کوشش خود را مبذول دارد.

خلاصه‌ی بحث آنکه دولت ایران با دست مسئولان سازمان مسکن ۶۰۰ هزارمتر زمین مردم ایران را عملا به اختیار شرکت خارجی قرار داده، تعهد تحویل مصالح ساختمانی به قیمت قانونی بانکی خواهد داد

پرورش ماهی لاروخور «گامبوزیا» و پخش آن در آب های راکدی که محل رشد وفعالیت آنوفل های ناقل مالاریا ست یکی از مهمترین راه های مبارزه با گسترش این بیماری است. عکس گوشه‌ای از عملیات جمع آوری ماهی گامبوزیا از حوضچه های پرورشی را نشان می دهد.

ناصرعلی خادمی روستایی خرم‌آبادی :

چون رشوه ندادم از رفتن به خانه خدا محروم شدم

رئیس اوقاف خرم‌آباد از یك روستایی ۵هزار تومان‌رشوه طلب‌کرد تااورابه‌مکه‌بفرستد!

بخشی از نارضایی های مردم ناشی از سرگردانی‌آنها دردوایر وابسته بدولت و مشکلاتی است که برای آنها دراین دوایر بوجود می‌آید. مردم درروياروبی بادستگاه‌های دولتی وگردانندگان آنها، عملا طعم حق‌کشی و وجودفساد را احساس می‌کنند، بنابراین همیشه از دستگاه های دولت وکارگزاران آن می‌نالند وروی این اصل به کوشش های واقعی دستگاه هایی همکه بدرستی عمل‌می‌کنند وقعی نمی‌نهند. ارتباط مردم دربرخورد بادستگاه های دولتی غیر صالح ، عامل اصلی پیداشدن نارضایی ها است .

پاسخ به‌این سئوال که‌چرا مردم عاصی میشوند ،

چندان مشکل نیست، زیرا علل این نارضایی‌ها وناراحتی‌ها را میتوان در شئون مختلف زندگی مردم احساس کرد .

گزارش مستند امروز ما به‌شرح نمونه‌ای از ناراضی‌تراش های دوایر دولتی اختصاص دارد .

ناصرعلی‌خادمی‌یک روستایی بتمام معنی است، باهمان لهجه محلی‌ومشرب خاص‌روستائیان. کمتر بشهر و یاحتی پایتخت آمده است و کمگاه هم که گذارش بشهرهای بزرگ‌افتاده، علت خاصی نداشته ، مگر گرفتاری هایی‌که بقول خودش برای او یا سایر همولایتی هایش پیدا شده ، گرفتاری‌هایی نظیر مراجعه به مراجع عالی قضایی ، دادخواهی و احیانا بازدید از بستگان دور و نزدیک صحبت حضوری باناصرعلی، که بشغل کشاورزی اشتغال دارد وساکن روستای «آشنا-خور» از توابع الیگودرز لرستانست، لحظه‌ای‌لنسان رادر فکر فرومی‌برد . دراین فکرکه ماهنوز هم روستائیان اصیل داریم ، البته اگر بگذاریم آنها باهمان آرامش واصالتی که دارند بکار و زندگی خوددر روستا بپردازند . اگربگذاریم ، ترک یارو ودیار نکنند و به خاطر درگیری های اداری و مشکلاتی که برسر راه آنها قرار میدهیم روستای خود را بفراموشی نسپارند .

آغاز ماجرا

ناصرعلی خادمی در پاسخ این سئوال که چرا به تهران آمده‌ای میگوید : «واله من‌در تهران هیچ‌کاری ندارم ،مزرعه وگاو وگوسفندانم رادرروستای «آشناخور» رها کرده‌ام و به تهران آمده‌ام تا مشکلم را با آقای نخست وزیر در میان بگذارم.

ـ وقتی که تصور می‌کنیم روستای «آشناخور» لرستان کجا و کاخ نخست وزیری‌کجا، اینست که مستطیع شویم و در طول عمرخود برای یکبار هم که شده خانه خدارا زیارت‌کنیم. من پنج سال قبل به‌این آرزوی دیرین خود رسیدم و مثل همه هم‌ولایتی ها تقاضای خودرابه اداره اوقاف خرم‌آباد ارسال داشتم، اما هرگز قرعه بنام‌من اصابت نکرد تا اینکه سه ماه قبل، با خوشحالی در روزنامه ها خواندم که قرعه عزیمت به مکه معظمه بنام منهم اصابت کرده است . خودم را آماده کردم درروز بیستم خرداد ماه گذشته طبق آگهی روزنامه به اداره اوقاف خرم‌آباد و به رئیس این اداره مراجعه‌کردم . رئیس اداره اوقاف خرم‌آباد ، بمن‌گفت شما باید به‌اداره‌اوقاف الیگودرز مراجعه میکردید، گفتم نام من جزو سهمیه خرم‌آباددر روزنامه چاپ شده است و مدارک منهمدراین اداره‌موجود است . گفت شما باید بروید و روز بعد بیائید . چهارروز به‌این صورت سرگردان شدم و چون پاسخ مثبتی از رئیس اوقاف خرم‌آباد نشنیدیم، به‌استاندارلرستان آقای اقبال اقبال شکایت کردم ، از طریق استانداری مرا به اداره‌اوقاف فرستادند رئیس اداره اوقاف این‌بار گوا اینکه اصلا قبلامرا ندیده‌است‌و‌خبراز ماجرانداردء، مرا پذیرفت و گفت : شما باید روز بیستم مراجعه می‌کردید ولی امروز بیست و پنجم‌است وچون دیر آمده‌اید جای‌شما را به کس دیگری داده‌ایم . بعدافزود حالا میروی شکایت مرا به استاندار میکنی ؟ من‌که بشدت ناراحت شده بودم ، گفتم روزبیستم شما بمن گفتید امروز برو و فردا بیا، حالا چطور اظهار بی‌اطلاعی‌میکنید؟ پاسخ داد بهرحال شما دیر آمده‌اید و مرا از اتاق‌بیرون کرد ... چند روز بعد مجددا بمرئیس‌اوقاف خرم‌آباد مراجعه کردم وباخواهش‌و تمناشرح زندگی خودبرا گفتم وخواستم مرا از سرگردانی نجات دهد ، ولی او اظهار داشت جای‌شما را به کس دیگری داده‌ایم ،با این وجود گره مشکل با پنج هزار تومان بازمی‌شود ، چون این‌کار کمی خرج‌دارد !

رشوه ندادم

ناصرعلی خادمی در حالیکه رفتن بسفر مکه معرفی کرده بود، مجبوربه بهانه تراشی‌شد و گفت: یکبار گفتم سهمیه حج پرشد ـ بااین وجود باید از شما معاینه شود که ببینیم‌سالم هستی یانه . در نتیجه مرا نزددکتراخوان رئیس‌بیمارستان خرم‌آباد فرستاد اوهم مرابرای آزمایش‌نزد دکترخاکی فرستاد. دکتر خاکی پس‌از معاینه طی نامه‌ای به‌اداره اوقاف نوشت که ناصرعلی‌خادمی معتاد است وبیمار . بنابراین نمیتواند به سفر حج برود .

ناصر علی خادمی ، اهل روستای آشناخور از توابع الیگودرز داستان ، سه ماه سرگردانی خود را در دستگاه های دولتی‌و اداره اوقاف خرم‌آباد شرح میدهد .

تریاکی نیستم

ناصر علی‌خادمی ، اضافه می‌کند: منکه درتمام عمرم لب بسیگار وتریاک و موادمخدر نزده‌ام برای چندمین باربه‌رئیس اداره اوقاف خرم آبادمراجعه کردم واو این بارمثل اینکه متهمی‌در برابرش ایستاده‌باشد، گفت: شما معتاد هستید ، بروید دنبال کارتان ، هر چه قسم خوردم که چنین نیست نپذیرفت.

بناچار مجددا راهی تهران شدم تانتیجه عرایضم را بدست آورم .

از طریق دفتر علیاحضرت شهبانو مرا به اداره اوقاف فرستادند و آقای اکبری مدیر کل اوقاف تهران مجددا مرا بخرم‌آباد فرستاد وگفت به رئیس اداره اوقاف خرم‌آباد راجع به کار تو تلفن زده‌ایم . مجددا بخرم‌آباد برگشتم و آنجا نامه‌ای بدستم دادند که تو معتاد هستی و رونوشت آنرا برای تهران فرستادند.

باردیگر به تهران آمدم ودر دفتر نخست وزیری قضیه را گفتم. بمن گفتند ناچاریم تورا برای معاینه و آزمایش به بیمارستان معرفی کنیم. پذیرفتم واز طرف نخست وزیری به بیمارستان مهر معرفی شدم . آنجا پس‌از یک سری آزمایش، بموجب نامه شماره ۴۴۷۱ به تاریخ۹ر۶ر۱۳۵۷ ـ آزمایشگاه بیمارستان مهر نظر داد که من بهیچ نوع مواد مخدری معتاد نیستم ، از طرفی چون امر بر خودم هم مشتبه شده بود، خودم نیز به آزمایشگاه تشخیص طبی «سابورو» ـ دکتر هاشم شیرون مراجعه کردم و درآنجا ورقه‌ای‌بدستم دادند که دلالت بر صحت و سلامت کامل من دارد .

ناصر علی‌خادمی می‌افزاید: دفتر نخست وزیر با مشاهده گواهی سلامت من ، مجددابا استانداری لرستان تماس‌گرفتند و من بار دیگر راهی خرم‌آباد شدم . در استانداری لرستان مرا به اداره اوقاف نزد همان آقای رئیس‌فرستادند او هم مجددامرابه دکترخاکی معرفی کرد تا برای دفعه دوم معاینه شوم . دکتر خاکی با مشاهده نظریه بیمارستان مهر ونامه نخست‌وزیری خشمگین شد ومجددا بمراجع مربوط اعلام داشت که من نظر سایر بیمارستان ها را نمی پذیرم‌و ناصر علی خادمی معتاد است. پس از سه ماه دوندگی این جواب من بود .

ـ این بخش کوچکی از ماجرای طولانی ناصر علی خادمی بود ، وی که هنوزهم در تهرانست و بعنوان‌آخرین مرجع به اطلاعات مراجعه کرد، همه مدارک خود را در اختیار ما گذاشت که فتوکپی آن محفوظ است .

ناصر علی ،روستایی قریه آشنا خور بعنوان آخرین کلام و خدا حافظی با ما در حالی که اشکدر حلقه‌چشمش دویده بود ، میگفت : بخدا، همه هم‌ولایتی های من خرمن های خود را جمع و جور کرده‌اند و خرمن گندم من که حاصل یکسال زحمت است در بادو طوفان پائیزی درشرف از بین رفتن است ، سه ماه تمام است دوندگی کرده‌ام و هنوز هیچ مرجعی بمن پاسخ مثبت نداده ، تاکنون بیش از ۵ هزار تومان پول کرایه‌رفت و آمد به تهران و خرم آباد و سکونت در تهران داده‌ام، ایکاش این ۵ هزار تومان را همان روز اول به رئیس‌اداره اوقاف خرم‌آباد رشوه‌میدادم‌و اینهمه‌دچارسرگردانی نمیشدم!

ناصر علی گفت : مهمتر از همه ، روی بازگشت به خانه و بستگانم را ندارم ، در ده آبرویم رفته است ، همه می‌گویند تو تریاکی بودی ، بنابراین دولت اجازه نداد به حج بروی ، و سخن آخرما اینکه آیا در مملکت مامرجعی هست که مشکل ناصر علی و ناصرعلی های دیگر را حل کند ؟

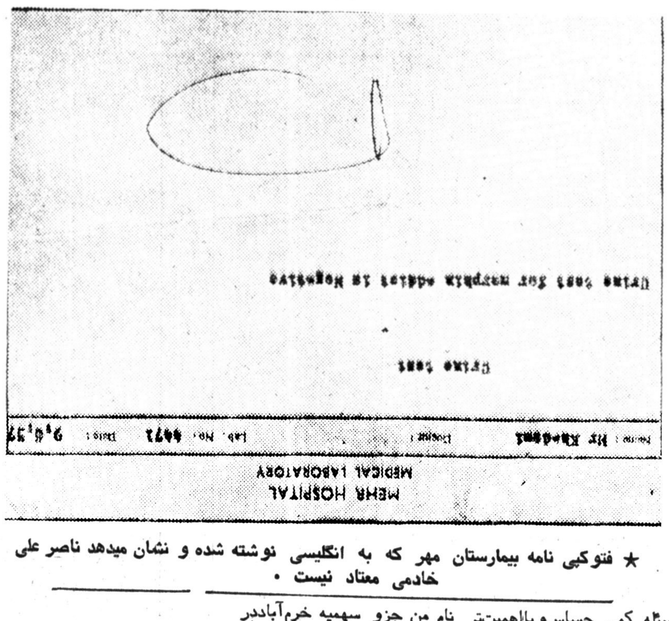
MEHR HOSPITAL
MEDICAL LABORATORY

★ فتوکپی نامه بیمارستان مهر که به انگلیسی نوشته شده و نشان میدهد ناصر علی خادمی معتاد نیست .

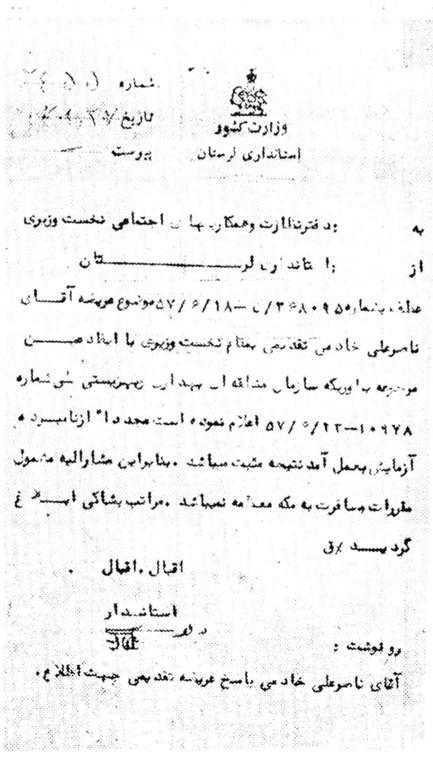
وزارت کشور
استانداری لرستان
بخش

به : دفتر نخست وزیر و همکاران محترم در ستاد احتماعی
از : استانداری لرستان
عطف بشماره ۳۶۸۰۹۵۰ ـ ۵۷/۶/۱۸ موضوع عریضه آقای ناصرعلی خادمی تقاضای معالجه از بیماری تخصصی داشته که بموجب عریضه یاد شده که سابق مشاهده می‌شود بهمراه نامه ای بشماره ۱۰۹۷۸ ـ ۵۷/۶/۲۲ اعلام نموده است مجددا" ازنامبرده آزمایش بعمل آمد نتیجه مثبت میباشد . بنابراین مشارالیه مشمول مقررات مسافرت به مکه معظمه نمیباشد . مراتب شکایی ابلاغ گردیده ق
اقبال . اقبال
استاندار
رونوشت :
آقای ناصرعلی خادمی پاسخ عریضه تقدیمی جهت اطلاع .

★ کلیشه نامه‌ای‌که استانداری خرم آباد بدفتر نخست وزیر نوشته ، مبنی براینکه ناصر علی خادمی معتاد است و نمی تواند بمکه معظمه سفر کند .

فتوکپی‌نامه ها وشکوائیه‌هائی راکه به مراجع مختلف نوشته بود دردست داشت ، اضافه کرد : متوجه شدم، آقای‌رئیس اوقاف ازمن ۵ هزار تومان رشوه می‌خواهد و من چون کشاورز هستم و توانایی پرداخت این مبلغ را ندارم و از طرفی نخواستم زیر بار پرداخت رشوه بروم ، کفش و کلاه کردم ومزرعه وگاو و گوسفند هارا به امان خدا سپردم وراهی پایتخت شدم . درپایتخت به سه مرجع شکایت نوشتم.

ـ عریضه‌ای بشماره۳۶۸۰۹ رن به تاریخ ۱۷ر۶ر۵۷ به دفتر ۱۷ر۶ر۵۷ به دفتر علیاحضرت شهبانو نوشتم.

ـعریضه‌ای‌بشماره ۳۶۸۰۹ رن ـ بتاریخ ۱۷ر۶ر۵۷ به دفتر نخست‌وزیری در زمان آقای جمشید آموزگار نوشتم.

وعریضه‌ای به اداره کل اوقاف تهران ـ اداره کل‌حج به شماره ۷۹۷۱ مورخه ۱۱ر۶ر۵۷ ارسال داشتم . در هرسه مرجع بمن قول‌دادند که بزودی بکارم رسیدگی خواهد شد.

ناصرعلی‌خادمی می‌افزاید : برای‌سومین بار به خرم‌آباد و اداره اوقاف این شهربازگشتم و براساس دستور استانداری استان،بمرئیس‌این‌اداره مراجعه کردم، رئیس اداره که متوجه شده بود من قضیه را دنبال کرده‌امو بهیچوجه حاضرنیستم حقم پایمال شود ، واز طرفی یکنفر دیگر را بجای من برای رفتن بمکه معظمه انتخاب کرده بود ، مجبورشدم به‌اداره اوقاف خرم‌آباد مراجعه کنم و درآنجا ورقه‌ای‌بدستم دادند که دلالت بر صحت و سلامت کامل من دارد .

ناصر علی‌خادمی می‌افزاید: دفتر نخست وزیر با مشاهده گواهی سلامت من ، مجددابا استانداری لرستان تماس‌گرفتند و من بار دیگر راهی خرم‌آباد شدم . در استانداری لرستان مرا به اداره اوقاف نزد همان آقای رئیس‌فرستادند او هم مجددامرابه دکترخاکی معرفی کرد تا برای دفعه دوم معاینه شوم . دکتر خاکی با مشاهده نظریه بیمارستان مهر ونامه نخست‌وزیری خشمگین شد ومجددا بمراجع مربوط اعلام داشت که من نظر سایر بیمارستان ها را نمی پذیرم‌و ناصر علی خادمی معتاد است. پس از سه ماه دوندگی این جواب من بود .

ـ این بخش کوچکی از ماجرای طولانی ناصر علی خادمی بود ، وی که هنوزهم در تهرانست و بعنوان‌آخرین مرجع به اطلاعات مراجعه کرد، همه مدارک خود را در اختیار ما گذاشت که فتوکپی آن محفوظ است .

ناصر علی ،روستایی قریه آشنا خور بعنوان آخرین کلام و خدا حافظی با ما در حالی که اشکدر حلقه‌چشمش دویده بود ، میگفت : بخدا، همه هم‌ولایتی های من خرمن های خود را جمع و جور کرده‌اند و خرمن گندم من که حاصل یکسال زحمت است در بادو طوفان پائیزی درشرف از بین رفتن است ، سه ماه تمام است دوندگی کرده‌ام و هنوز هیچ مرجعی بمن پاسخ مثبت نداده ، تاکنون بیش از ۵ هزار تومان پول کرایه‌رفت و آمد به تهران و خرم آباد و سکونت در تهران داده‌ام، ایکاش این ۵ هزار تومان را همان روز اول به رئیس‌اداره اوقاف خرم‌آباد رشوه‌میدادم‌و اینهمه‌دچارسرگردانی نمیشدم!

ناصر علی گفت : مهمتر از همه ، روی بازگشت به خانه و بستگانم را ندارم ، در ده آبرویم رفته است ، همه می‌گویند تو تریاکی بودی ، بنابراین دولت اجازه نداد به حج بروی ، و سخن آخرما اینکه آیا در مملکت مامرجعی هست که مشکل ناصر علی و ناصرعلی های دیگر را حل کند ؟

با تلفنهای ۳۱۱۲۲۴ ۳۱۱۲۲۵ می توانید، آگهی های خود را در نیازمندیهای اطلاعات درج کنید

هواپیمائی ملی ایران «هما»

آگهی مزایده شماره ۱۱۳

هواپیمائی ملی ایران «هما» ۹۳ قلم اجناس و اموال مستعمل وفرسوده شامل وسایل اداری آهن الات ـ آلومینیوم ـ بشکه خالی ـ لاستیك ـ تخته و غیره را ازطریق مزایده بفروش میرساند :

۱ـ داوطلبان از تاریخ‌نشراین‌آگهی تا آخر وقت اداری روز شنبه ۱۵ مهرماه ۱۳۵۷ پیشنهاد های‌خودرا در پاکت لاك و مهر شده‌به‌پیوست رسید صندوق بمبلغ ۱۰۰۰۰۰ ریال‌که بعنوان سپرده شرکت در مزایده باید به صندوق شرکت هواپیمائی ملی ایران‌درساختمان ادارات‌مرکزی پرداخته باشند به دفتر دایره اموال تدارکات «هما» واقع در آشیانه فنی طبقه سوم (بعداز ساختمان ادارات‌مرکزی در فرودگاه مهرآباد) تسلیم نموده و رسید دریافت دارند .

۲ـ پیشنهاد دهندگان‌می‌توانند‌همه روزه‌غیراز روزهای تعطیل‌جهت بازدید اجناس مورد مزایده ودریافت‌صورت ریز آن از ساعت ۹ الی ۱۲ به انبار دایره اموال تدارکات «هما»واقع‌در فرودگاه جنوبی مهرآباد مراجعه نمایند .

۳ـ کلیه هزینه ها از قبیل هزینه آگهی و حمل وسایل مورد مزایده از انبار دایره اموال و مالیات چنانچه‌تعلق‌بگیرد بعهده‌برنده‌مزایده خواهد بود .

۴ـ پیشنهاد های رسیده درساعت ۹ صبح روز یکشنبه ۱۶ر۷ر۱۳۵۷ در دفتر دایره اموال‌تدارکات «هما» (به نشانی نامبرده‌در بالا) باز و قرائت خواهد شد .

۵ـ به‌پیشنهادهای‌فاقدسپرده ویا کمتراز مبلغ سپرده مقرر و پیشنهادهائیکه بعد از تاریخ ۱۵ر۷ر۱۳۵۷ تسلیم گردد ترتیب‌اثر داده نخواهد شد .

۶ـ در صورتیکه برنده مزایده‌حاضر بانجام معامله نشود سپرده او به‌نفع هواپیمائی ملی ایران ضبط ومعامله با برنده دوم انجام خواهدشد ودر صورتیکه برنده دوم نیز ازانجام‌معامله خودداری کند سپرده او به نفع«هما» ضبط خواهد گردید .

۷ـ هواپیمائی ملی ایران در رد یاقبول یك ویا کلیه پیشنهاد هامختار وحضور پیشنهاد دهندگان در جلسه‌گزایده بلامانع است .

تدارکات هواپیمائی‌ملی ایران «هما»

دانشکده‌پزشکی‌رازی
آموزشکده‌علوم‌بیمارستانی‌رازی

اسامی قبولشدگان رشته های‌فوق دیپلم (علوم آزمایشگاهی ـ رادیولوژی ـ دارو سازی ـ اطاق‌عمل ـ بیهوشی و پرستاری) از قبول ـ شدگان تقاضا میشود با دردست داشتن مدارك زیر :

۱ـ اصل و دو برگ فتوکپی دیپلم کامل متوسطه (در مورد دیپلمه‌های جدید اصل جواز قبولی ودوبرگ فتوکپی)
۲ـ عکس ۴×۳ بیست قطعه
۳ـ فتوکپی شناسنامه ۴برگ
۴ـ یکبرگ تائیدیه دیپلم‌ازناحیه مربوطه

ضمنا وضعیت داوطلبان بایستی از نظر وظیفه عمومی روشن‌باشد.

از تاریخ سه‌شنبه ۱۱ر۷ر۱۳۵۷ تا پنجشنبه ۱۳ مهرماه جهت ثبت نام به دبیرخانه آموزشکده واقع در بیمارستان رازی مراجعه نمایند.

اسامی قبولشدگان در رشته علوم آزمایشگاهی

ردیف نام نام خانوادگی
۱ـ فرح ابریشمی
۲ـ راضیه دمرچلی
۳ـ احمد جانفشان وظیفه
۴ـ رضا حاجی احمدی
۵ـ نیلوفر غفاری
۶ـ محمد حسن‌زاده لادغی
۷ـ وحید شیرزادنیا
۸ـ امیر رحیمی‌نیا
۹ـ محمد رضا ایمانی
۱۰ـ سویداعظیمی
۱۱ـ سودابه سروانی عفیف
۱۲ـ مهوش اسدبیگی
۱۳ـ ناصر اسلامی
۱۴ـ فرح اصلانی
۱۵ـ علیرضا دینی
۱۶ـ فرزانه اقدامی فاتح آبادی
۱۷ـ فاطمه یحیایی
۱۸ـ اکرم افرازی
۱۹ـ سید حسن موسوی
۲۰ـ ناهید میرزائی مهماندوست
۲۱ـ علی اکبر شیروانی قمی
۲۲ـ اشرف فیض‌الهی
۲۳ـ علی اصغر عبدالرحیمی
۲۴ـ یحیی سخنگوئی
۲۵ـ علاءالدین ظهوریان
۲۶ـ صفیه الفت
۲۷ـ فرهاد خسور
۲۸ـحسن قرداش خانی
۲۹ـ رویا رزاقی کاشانی
۳۰ـ احمد رحیمی
۳۱ـ مهران جوادی حقیقی فرد
۳۲ـ مهین فرهشیخلو
۳۳ـ خسرو مسجدیان جزی
۳۴ـ سعید پورآذر
۳۵ـ نادر بغدادی
۳۶ـ مهدی امشاسهند
۳۷ـ محمد جواد ولدان
۳۸ـ حمید رضا عبدلی
۳۹ـ رضا پارندی
۴۰ـ فروغ بلداجی
۴۱ـ حمید رضا محمدزاده فردفینی
۴۲ـ کریم قلی‌زاده
۴۳ـ فرهاد سعیدی
۴۴ـ فاکتا رحیمی طهرانی
۴۵ـ محمد رضا بخشی لاکسار
۴۶ـ محمود زهرموندی
۴۷ـ فاطمه موسوی
۴۸ـ زهرا ثقه‌الاسلامی
۴۹ـ میثو سراجی
۵۰ـ معین قاسم نژاد جامعی
۵۱ـ مجید میرمقتدائی
۵۲ زهرا میرزازاده
۵۳ـ عزیز سیفی
۵۴ـ پرویز علیوند صبور
۵۵ـ منصوره بانو نوروزی
۵۶ـ نرگس روحانی سراجی
۵۷ـ حسین زارع ده‌آبادی
۵۸ـ عبداله عارفی
۵۹ـ فرحناز گلساز
۶۰ـ فریدون قاسمی
۶۱ـ احمد رزاقی کاشانی
۶۲ـ محمد رضا ستاری
۶۳ـ شهلا سردارزاده
۶۴ـ احمد نوری
۶۵ـ نرگس خاتون نذری دوست

اسامی قبولشدگان رشته رادیولژی و رادیو تراپی

۱ـ ویدا نیکوئی
۲ـ علی اصفهانی
۳ـ امیر فتوت
۴ـ حسین رضوی
۵ـ محمد چوگانی
۶ـ عیدی عیدی کهنگی
۷ـ عباس کریم آقالو
۸ـ زین‌العابدین قنبرزاده علمداری
۹ـ مسعود نوراله
۱۰ـ مسعود نوراله
۱۱ـ علی آب بسته
۱۲ـ مصطفی صالحی نجف آبادی
۱۳ـ احمد مهدی‌پور
۱۴ـ نصرالدین تاجبخش
۱۵ـ پیکان پزشکی
۱۶ـ هاسمیک یعقوبیان
۱۷ـ معصومه مسلمی مورچه خورتی
۱۸ـ نرگس مهرافرا
۱۹ـ غلامرضا سلطان احمدی
۲۰ـ ناصر بیشه‌سری
۲۱ـ حمید رضا رئوفی
۲۲ـ پروین وحیدی بیدهندی
۲۳ـ افشین افسر
۲۴ـ میرعباس حسینی
۲۵ـ بهناز واحد
۲۶ـ حسین غلامی انجیله
۲۷ـ کامران سروی
۲۸ـ امیر هوشنگ فرجی
۲۹ـ سیامک درخشنده پیکر
۳۰ـ محمد رضا شایق
۳۱ـ سعید نصرالهی
۳۲ـ رویا غفاری
۳۳ـ ابراهیم سهی کیش
۳۴ـ سلیمان کیانی
۳۵ـ وحید آزادیان
۳۶ـ ابراهیم شیر ممحدی
۳۷ـ محمد نورالهی نمین
۳۸ـ محمد عقیلی مهریزی
۳۹ـ سیده بهجت محسن‌پور قاضی
۴۰ـ طاهره گرامی
۴۱ـمهران‌سیف علی
۴۲ ـرویا یاورزاده
۴۳ـ غلامعباس دارستانی فرهانی
۴۴ـ سید حمید عظیمی‌پورمبید
۴۵ـ حمید حیدری فهوار
۴۶ـ ربابه استقامت
۴۷ـ بهرام عبدالهی‌زاده
۴۸ـ مسعود سلطانی عمیدآبادی
۴۹ـ حمیدرضا صادقیان بروجنی
۵۰ـ خدیجه رضائی
۵۱ـ بهنام شفیع
۵۲ـ شعله مستوفی
۵۳ـ یوسف پورکاظم
۵۴ـ سیف‌اله مداح
۵۵ـ احمد باقری مصلح آبادی
۵۶ـ شیروان محمدی
۵۷ـ سید حسین حسینی بغداد آبادی
۵۸ـ زهرا ناظری
۵۹ـ سید مرتضی هاشم‌پور
۶۰ـ جمشید زارنجی ایوریق
۶۱ـ علیرضا عزیزیان
۶۲ـ مجید ممتاز
۶۳ـ سید زیداله میرکاظمی
۶۴ـ مهرنوش ملکوتی
۶۵ـ محمد حسن سلیمان

اسامی قبولشدگان رشته داروسازی

ردیف نام نام خانوادگی
۱ـ احمد مستوری
۲ـ ناصر ابراهیمی
۳ـ حمید رضا بوربورفردن آباد
۴ـ ویدا علیخانی
۵ـ احمد بهروان
۶ـ محمد حسین رضائی
۷ـ داود دژپرور درخشان
۸ـ لیلا رئوفی
۹ـ حسین باقری
۱۰ـ بختیار عباسیان
۱۱ـ فرحناز شیوامهر
۱۲ـ فرزام حریری
۱۳ـ مهدی ملائی
۱۴ـ نجیبه وثوقی بالانجی
۱۵ـ علی حسین آهنگران
۱۶ـ رقیه هزار دستان
۱۷ـ غلامعلی رازفر
۱۸ـ هامد اخوین
۱۹ـ محمدرضا دهقانی‌پور فراث
۲۰ـ حسین حاج اسماعیلی
۲۱ـ اشرف روح‌الهی
۲۲ـ علی عباس شعبانی قلعه خلیفه
۲۳ـ علی اکبر بیدقیان
۲۴ـ معصومه درویش
۲۵ـ عباس ملائی دستجردی
۲۶ـ شهناز عیوضی
۲۷ـ میترا شادمان
۲۸ـ سید حمید منظمی صومعه‌سرائی
۲۹ـ امیر مهدوی موید
۳۰ـ محمد رضا سلمانی‌زاده
۳۱ـ محمدرضا روشن اپیلی
۳۲ـ جمیله ارقشی
۳۳ـ محمد صوفی‌زاده
۳۴ـ رضا صفی آریان
۳۵ـ حسین احمدگلی
۳۶ـ مهران غفاری‌زاده
۳۷ـ حسین میقانی
۳۸ـ زهرا حیاتلو
۳۹ـ حسین دکمه‌چی
۴۰ـ صدیقه جعفری همدانی
۴۱ـ سید مهدی جلالیان
۴۲ـ مهدی رفیعی
۴۳ـ جمشید امین املشی
۴۴ـ مسعود صحبت
۴۵ـ حسین منتظری هدش
۴۶ـ غلامعباس بهبودی
۴۷ـ پروین داورپناه
۴۸ـ حجت‌اله محمود جانلو
۴۹ـ امیر خیاط ی
۵۰ـ مسعود مستوفی‌زاده
۵۱ـ حسنعلی رضائی سید آبادی
۵۲ـ کوروش رزم‌خواه
۵۳ـ حسین رفسنجانی
۵۴ـ صفر روحی افرابل
۵۵ـ علی کشفی
۵۶ـ همایون معتمدی
۵۷ـ داود شریف پور
۵۸ـ نادر کمالی
۵۹ـ عباس کمال‌پور آزاد
۶۰ـ کبری غلامعلی نژاد
۶۱ـ روبیک آذریان نماگردی
۶۲ـ کریم خویلو
۶۳ـ محمد رضا خبازیان
۶۴ـ کمال قمی مقدم
۶۵ـ احمد ولی شیخ زاهد
۶۶ـ مهدی ارغوانی
۶۷ـ شهرزاد دیانت
۶۸ـ فرهاد اژدرزاده
۶۹ـ زهرا غلامی
۷۰ـ مهری صلصالی

اسامی قبولشدگان رشته اتاق عمل

۱ـ حسن اقبالی املشی
۲ـ حمید واعظی
۳ـ فرشته گل‌محمد سلطان آبادی
۴ـ ابراهیم ذبیحیان لنگرودی
۵ـ مهری شفیعی
۶ـ مژده پاك نژاد
۷ـ زهره ترابیان اصفهانی
۸ـ محمد تقی رفیعی
۹ـ نعمت‌اله صیادی
۱۰ـ کریم پور ابراهیم گلرودباری
۱۱ـ محمد نبی مسجدی
۱۲ـ سیما نصر زنجانی
۱۳ـ پروین مختاری
۱۴ـ علی کارکن مهردوست
۱۵ـ شمس‌اله قنبریان
۱۶ـ علیرضا جاویدان
۱۷ـ ثریا بیرامی
۱۸ـ علی اصغر رفعت‌جو
۱۹ـ زهرا حاجی شریفیان تقوی
۲۰ـ شهناز اسکندری
۲۱ـ احمد شعبانی‌محلی
۲۲ـ مجید سقائی
۲۳ـ محمد رضا پیرامون
۲۴ـ سعید فرخی‌دارستانی
۲۵ـ محمد نصیری
۲۶ـ علی اکبر باوفا
۲۷ـ محمدرضا زعفرانی اورآبادی
۲۸ـ امید طلانشان برکات
۲۹ـ انشاله مولامی کچکافی
۳۰ـ اسحاق کازور
۳۱ـ عبدالحسین پری زنگنه
۳۲ـ محمد کلهری
۳۳ـ امیر بسته حسینی
۳۴ـ نادر دزفولیان
۳۵ـ فریبرز دوائی مرکزی
۳۶ـ محمد علی محرابی
۳۷ـ حاجیه طیارپور خشکبیجار
۳۸ـ داود بهشتی لنگرودی
۳۹ـ احمد کرباس فروش
۴۰ـ نوراله رفیع‌زاده ملکشاه
۴۱ـ سید حسین حسینی نسب
۴۲ـ سید اسداله صادقیان دهکردی
۴۳ـ محمد حسن دهقان‌پور فراشاه
۴۴ـ شید مرتضی هاشمی نجف آبادی
۴۵ـ محمدعلی شکرانه
۴۶ـ علیرضا ناصری
۴۷ـ منصور آشوری‌اشکلک
۴۸ـ غلامحسین زمانی
۴۹ـ سید مهین قیمی‌فشتمی
۵۰ـ عباس‌حامدی طبری
۵۱ـ میرآقا حسینی‌ایمنی
۵۲ـ محمدحسین بیشه‌همدانی
۵۳ـ ناصر ابراهیمی
۵۴ـ یوسف صحت‌نیاکی
۵۵ـ سیدحسن‌جداری زحمت‌کش
۵۶ـ ژاله رنجبری‌نژادواحد
۵۷ـ اقبال شیدائی‌کرمپستی
۵۸ـ علی‌اکبر اسکندری‌آهی‌دشتی
۵۹ـ کبری‌سریندی
۶۰ـ عبدالناصر نوروززاده
۶۱ـ محمدحسن اسدالهی‌فرد
۶۲ـ میریوسف مهاجرایروانلو
۶۳ـ صدیقه یزدآبادی‌ورنوسفادرانی
۶۴ـ منصوره‌آردیخانی
۶۵ـ ابوطالب پیوندی

اسامی قبولشدگان رشته بیهوشی

ردیف نام نام خانوادگی
۱ـ جمیله نیکجو
۲ـ علی حمزه مهرابی
۳ـ منیز مهرابی
۴ـ جعفر اتحاد
۵ـ ناصر علوی نائینی
۶ـ هاسمیک زینلند
۷ـ حمیدرضا شفیعی
۸ـ یکتا عبدی‌عالی
۹ـ مصطفی سلطانی
۱۰ـ فرزین حنیفی
۱۱ـ غریبرضا حسین‌زاده
۱۲ـ علی‌اکبر پارسا
۱۳ـ محمود اسدالهی
۱۴ـ اسماعیل صدریان‌کرویه
۱۵ـ اکرم اقطار
۱۶ـ سودابه پورمصداقی
۱۷ـ خسرو امیری
۱۸ـ حسن مسعودی‌همت‌آبادی
۱۹ـ علی‌آثاری اردکانی
۲۰ـ کاظم کاظمی‌زنگ‌آبادی
۲۱ـ هوشنگ خسروی
۲۲ـ عبداله کاردر
۲۳ـامین‌السادات موسوی‌میرکلاهی
۲۴ـ ناهید اورانوس
۲۵ـ سیدمصطفی میرآقائی جعفری
۲۶ـ غلامعلی شیرازی
۲۷ـ سمین یوسفی‌پوریوری
۲۸ـ فرامرز کیاسی
۲۹ـ محمد راسخی‌گیلانی
۳۰ـ فرشاد خاکی‌صدیق
۳۱ـ علیرضا کریمی‌خو
۳۲ـ میترا هاطفی
۳۳ـ محمدحسن دهقان‌پور
۳۴ـ عطاله تهورش
۳۵ـ حسین محسنی‌کاخکی
۳۶ـ هرمز نائید
۳۷ـ محمد بلبل امیری
۳۸ـ حمید اسماعیلی
۳۹ـ ماندانا لقمانی
۴۰ـ حسین هدایتی‌ثانی‌کاخکی
۴۱ـ حسین نقرمکاربابلی
۴۲ـ حسن مطهری
۴۳ـ حمیدرضا علیخانی
۴۴ـ حسن فرقانی‌اله‌آبادی
۴۵ـ محمود نوران‌فر
۴۶ـ شهناز خسدائی
۴۷ـ غلامرضا جدیدی
۴۸ـ محمدرضا باغستانی
۴۹ـ ساسان امینی
۵۰ـ شاهین مطوری
۵۱ـ علی قدیانی
۵۲ـ رقیه باصری
۵۳ـ سعیدشمس‌زاده امیری
۵۴ـ فاطمه جوانمرد
۵۵ـ محمد رضا گرگین
۵۶ـ کبری اسکندری
۵۷ـ شاهرخ مستوفی‌طهرانی
۵۸ـ نسرین حسنی
۵۹ـ سید رضا محبوبی
۶۰ـ فرهاد ملکی
۶۱ـ زهرا گل‌بابائی
۶۲ـ سیما پیشوائی
۶۳ـ ناصر شهسوارحقیقی
۶۴ـ حبیب‌اله صفرنژاد
۶۵ـ بیژن کیان

اسامی قبولشدگان رشته پرستاری

ردیف نام نام خانوادگی
۱ـ مریم پیرزاده
۲ـ سیما معتضدی
۳ـ فریبا آغاسی
۴ـ معصومه محمودیان
۵ـ فاطمه حاج‌هاشم
۶ـ فاضله جعفری تهرانی
۷ـ مولود آقاجان زنجانی
۸ـ شهلا زلیخاپور
۹ـ اعظم‌السادات طباطبائی
۱۰ـ مریم غفارحسن‌آبادی
۱۱ـ افسانه گوهری
۱۲ـ اکرم توتونساب
۱۳ـ ناجی نورعلی‌پور
۱۴ـ شهلا معزاردلان
۱۵ـ هایده صرافرضائی
۱۶ـ اکرم شابنده
۱۷ـ صدیقه تیمورزاده
۱۸ـ زهرا اشکبوس
۱۹ـ عزیزه حنائیان
۲۰ـ شهین حسین‌آبادی
۲۱ـ اشرف زنجانی
۲۲ـ اکرم محمدعلی‌منجمی
۲۳ـ اعظم توتونساب
۲۴ـ فاطمه طالبان
۲۵ـ شایسته معزاردلان
۲۶ـ زرین‌تاج زادمهر
۲۷ـ منیر بی‌آزار
۲۸ـ سکینه جهانگیر

م الف ۱۶۹۲۶

کتاب

نقد، بررسی و معرفی

نگاهها و کتابها

میعاد با خورشید

چاپ سوم کتاب معیاد باخورشید نوشته محمد حسنین هیکل از سوی انتشارات امیرکبیر وارد بازار کتاب شده است.

میعاد باخورشید عنوان یکی از مقالات کتاب هیکل است که درابتدای کتاب آمده است.

دراین کتاب می خوانیم:

میعاد باخورشید (نگاهی از فراز آسمان بر آسیا)،شرق دور سرخ است (چین)، شرق دور سرخ است (چوئن لای)، شرق دورسرخ است(کفتو شنودی طولانی با چوئن لای)، شرق دورسرخ است(سیاست خارجی چین)، شرق دور سرخ است (انسان و سوزن) ، ناهار با سیهانوک (یک انسان: نیمه انقلابی،نیمه هنرمند) ، شب نشینی با موبوتو (دریکن)، غول از قدرت خود هراسناک است (گفت و شنودی با نخست‌وزیر ژاپن) ، فاجعه طبیعت، فاجعه انسان (بانگوبنادو درداکا) ، باامپراتریس هند، بوتو و پاکستان، مارشالی که پیروز شد. وژنرالی که شکست خورد.»

میعاد باخورشید را ابراهیم یونسی به فارسی برگردانده وانتشارات امیرکبیر در ۲۳۶ صفحه و بهبهای ۲۱۵ ریال منتشر کرده‌است.

●●●

هماهنگی روح و زندگی

انتشارات محمدی کتاب «هماهنگی روح و زندگی »را در ۷۱ صفحه وارد بازار کتاب کرده است .

هماهنگی روح و زندگی را حسین‌کاظم‌زاده ایرانشهر نوشته و دکتر امیر عباس مجذوب‌صفا آن را به فارسی برگردانده‌است .

این کتاب‌هدف هماهنگ‌کردن زندگی‌روزانه در اثر نیرو های خلاقه روح را دنبال می کند .

●●●

تاریخ پویا

●●●

انتشارات علم کتاب جالب « تاریخ‌پویا» را به پشت ویترین کتابفروشیها فرستاده است.

نویسنده تاریخ پویا بهروز آنام است که کتاب خودرا درزمینه های زیر تنظیم کرده است:

فیلم بابیه، ایران د رزمان نزاری، درباره فئودالیسم، شکست نزاریسم در پرت‌آرتور و شکست استبداد در آسیا ، مورد‌ی‌از سیاست ملی امیرکبیر درروابط خارجی، نظری گذرا به‌محل تلاقی چند نظر ، فرو ریختگی نظام استعماری و پیدایش تاریخ نویسی نو استعمارگر و جامعه و قدرت.

انتشارات علم تاریخ پویا را در ۱۰۹ صفحه و بهبهای ۹۰ ریال وارد بازار کتاب کرده‌است.

●●●

مقدمه‌ای برجامعه شناسی

انتشارات بوعلی کتاب « مقدمه‌ای بر جامعه شناسی وسیر تحول و تکامل جامعه» را وارد بازار کتاب کرده است.

این کتاب را دکتر محمد حسین فرجاد نوشته ودرآن مباحث تعاریف واهمیت جامعه شناسی‌باعلوم اجتماعی دیگر، تقسیمات جامعه شناسی ، روش پژوهش در جامعه شناسی، پدیده های عمده جامعه شناسی جامعه پذیری انسان ، گروههای اجتماعی ، نهاد های خانواده، دین ، فرهنگ و بوم شناسی و مراحل تحول و تکامل جامعه را مورد بررسی قرار داده است.

انتشارات بوعلی این کتاب را در ۲٤۵ صفحه و به بهای ۱٦۰ ریال منتشر کرده است.

●●●

بادیه

انتشارات گام، رمان تازه محمود گلابدرهی رااخیرا به بازار کتاب فرستاده است.

بیش از این ازگلاب‌درهی سه‌کتاب‌سنگ کورمیز ، ابادر نجار و پرکار، را خوانده‌ایم.

رمان بادیه را انتشارات گام در ۲۱٦ صفحه و بهبهای ۲۰۰ ریال به پشت ویترین کتابفروشیها فرستاده است.

چاپ دوم کتاب مدیریت

انتشارات فروردین چاپ دوم کتاب مدیریت راوارد بازار کتاب کرده‌است.

در بین معدود کتبی که دراین زمینه به فارسی‌منتشر شده، این کتاب از ویژگیهای در خور توجه‌ای برخوردار است. چراکه دکتر جلال مقدس و دکتر مجتبی کاشفی ، مولفان کتاب بگونه‌ای مناسب و آموزنده چارچوب‌مدیریت رادر یک مدار دورانی « وظایف، طرحریزی ، برنامه ریزی وتصمیم گیری» خلاصه کرده‌اند.

کتاب مدیریت دکتر مقدس و دکتر کاشفی از چهارده فصل متفاوتو یک فهرست منابع وماخذ تشکیل شده که در این فصول می‌خوانیم:

« مدیریت وروند وظیفه‌ای ، نگاهی به تحول‌اندیشه های مدیریت، بررسی سازمان در چهارچوب سیستم ، طرحریزی واخذ تصمیم ، تصمیم گیری، مدل حمل و نقل، مدل کنترل موجودی ، مدلی برای اخذ تصمیم، تئوریهای بازی‌وخط نوبت، برنامه ریزی ، شبکه برت، روش‌محاسبه برت ، مدیریت برای آینده».

انتشارات فروردین این کتاب رادر ۳۵۰ صفحه‌و به بهای ۳۵۰ ریال در دسترس دانشجویان رشته های مدیریت واقتصاد ودیگر علاقمندان کتابهای مدیریت قرار داده است.

●●●

گرامر کامل انگلیسی

انتشارات امیر کبیر یکی از کاملترین‌کتاب های دستور زبان انگلیسی را با تمرین و تست های فراوان به بازار کتاب فرستاده است .

گرامر کامل انگلیسی را احمد حسین مدیری ترجمه و تالیف کرده است . این کتاب‌در ۹٦۲ صفحه و به بهای ۱۵۰۰ ریال وارد بازار کتاب شده است .

کلیات (زنها ، دستور زبان و کلمه)،قواعد املایی ، اسم ، ضمایر ، صفت ، فعل ، نقل‌قول مستقیم و غیر مستقیم ، جمله ، قید ، حروف اضافه ، حرف ربط ، حروف ندا و اصوات ، نشانه‌گذاری ، ادوات استفهام ، اجتناب ازتکرار موارد استعمال و اژه شناسی اشکال های ویژه ، مترادف ، متضاد ،ومتشابه، درک مطلب و خلاصه نویسی ، مجانبدی ، افعال باقاعده و بیقاعده ، پرسش های کلی ، پاسخ تمرین ها و پرسشهای کتاب دربرگیر مباحث کتاب احمد حسین مدیری است .

●●●

با تشنگی پیر می‌شویم

«با تشنگی پیر می‌شویم» نام کتابی است از انتشارات اشراقی که به‌تازگی منتشر شده‌است.

با تشنگی پیرمی‌شویم ، در برگیرنده مجموعه شعری از کبرا سعیدی (شهرزاد) است که برای دومین بار وارد بازار کتاب میشود .

شاعر در توضیحی براین کتاب مینویسد :

کبرا نام خواهر مرده‌ام بود که شناسنامه‌اش را باطل نکرده بودند و شناسنامه را برای من گذاشتند . مادرم مریم صدایم می‌کرد .

پدرم زهرا می‌خواندم . زمان رقصندگی‌شهلا میگفتندم . در سینما شهرزاد شدم وحالا زیر شعرهایم می‌نویسند: «شهرزاد»

با تشنگی پیرمی‌شویم، با اشعاری خواندنی در ۱۰٤ صفحه وبهای ۱۰۰ ریال در اختیار علاقمندان شعر نو قرار گرفته است .

تاریخ هیجده ساله آذربایجان (یا سرنوشت گردان و دلیران) دردوجلد. قطع پالتوئی نوشته احمد کسروی چاپ نهم ـ دوره دو جلدی ۳۹۰ ریال

★

تاریخ مشروطه ایران در (دو جلد قطع پالتوئی) نوشته احمد کسروی چاپ چهاردهم بهای دوره دوجلدی ۳۹۰ ریال

★

فرهنگ اساطیر یونان ورم ، (دردو جلد) نوشته پیرگریمال ترجمه دکتر احمد بهمنش

★

سیر فلسفه درایران نوشته محمداقبال لاهوری ترجمه ا.ح آریان‌پور نشر چهارم

★

سه‌مقاله درباره بردگی نوشته ای پ پتروشفسکی ی.ا.بلیایف ترجمه سیروس ایزدی چاپ اول

★

ولین نوشته بن‌جانسن ترجمه عبدالحسین نوشین چاپ‌دوم

★

تصویر بزرگ نوشته دینو بوتزاتی ترجمه بهمن فرزانه چاپ اول

★

موشها و آدمها نوشته جان‌اشتاین‌بک ترجمه پرویز داریوش چاپ سوم

★

دیوان اشعار محمد تقی بهار (ملک‌الشعرا) جلد دوم چاپ سوم ٦٤٦ صفحه

★

داستان غم‌انگیزو باور نکردنی ارندیرای‌ساده دل و مادربزرگ سنگدلش نوشته گابریل گارسیامارکز ترجمه بهمن فرزانه چاپ اول

★

آخرین روزهای لطفعلی خان زند نوشته‌سرهارفورد جونز ترجمه هما ناطق ـ جانگرنی چاپ دوم ۸٤ صفحه

★

مدیر مدرسه نوشته جلال آل‌احمد چاپ ششم ۱۳٤ صفحه

رستم التواریخ نوشته محمد هاشم آصف (رسم الحکما) به‌اهتمام محمد مشیری چاپ سوم، ۵۵۲صفحه.

★

تصویر جهان در هیزیک جدید نوشته ماکس پلانک ترجمه مرتضی صابر چاپ دوم ۲۱۰ صفحه

★

مقالات توماس مان ترجمه ابوتراب سهراب چاپ دوم، ۳۳۲ صفحه. پنج مقاله درباره گوته، تولستوی،واگنر و مرو ید.

★

انقلاب مشروطیت ایران نوشته: م.س.ایوانف ترجمه کاظم انصاری چاپ سوم، ۸۸ صفحه

تحلیلو بررسی علمی ریشه‌های نهضت مشروطیت ایران. اصفهان ـ کتاب جوانان

نوشته دکتر لطف‌اله هنرفر چاپ دوم ـ ۲۸۰ صفحه

لایم‌لایت نوشته چارلی چاپلین ترجمه رضا سیدحسینی چاپ‌دوم . ۲۱٦ صفحه

اثری از چاپلین، نامدارترین هنرمند معاصر.

کوهرها ـ کتاب‌جوانان نوشته یحیی ذکاء ماه عسل نوشته کوهر مراد یک‌نمایشنامه‌تازه از غلامحسین ساعدی. چاپ اول ـ ۱۲۰ صفحه

★

جهنی که من میشناسم نوشته برتراندراسل ترجمه رو الله عباسی چاپ چهارم

★

خلبان جنگ نوشته انتوان دوسنت‌اگزوپری ترجمه دکتر اقدس یغمائی چاپ‌دوم

★

سقوط نوشته البرکامو ترجمه شورانگیز فرح چاپ سوم ـ ۱۸۹ صفحه

★

درباره رمان و داستان کوتاه نوشته سامرست‌موام ترجمه کاوه دهگان چاپ سوم ـ ۳۸۰ صفحه

رسم التواریخ نوشته محمد هاشم آصف (رسم الحکما) به‌اهتمام محمد مشیری چاپ سوم، ۵۵۲صفحه.

★

تصویر جهان در هیزیک جدید نوشته ماکس پلانک ترجمه مرتضی صابر چاپ دوم ۲۱۰ صفحه

★

مقالات توماس مان ترجمه ابوتراب سهراب چاپ دوم، ۳۳۲ صفحه. پنج مقاله درباره گوته، تولستوی،واگنر و مرو ید.

★

انقلاب مشروطیت ایران نوشته: م.س.ایوانف ترجمه کاظم انصاری چاپ سوم، ۸۸ صفحه

تحلیلو بررسی علمی ریشه‌های نهضت مشروطیت ایران. اصفهان ـ کتاب جوانان

نوشته دکتر لطف‌اله هنرفر چاپ دوم ـ ۲۸۰ صفحه

لایم‌لایت نوشته چارلی چاپلین ترجمه رضا سیدحسینی چاپ‌دوم . ۲۱٦ صفحه

اثری از چاپلین، نامدارترین هنرمند معاصر.

بنگاه ترجمه ونشر کتاب

کامپیوتر
ترجمه هادی اشرفی

★

اثر تشعشع در بدن
ترجمه دکتر سیاوش آگاه

★

بمن بگو چرا
(در ٤ جلد) از : ارکوی ـ لئوکوم
ترجمه‌شهیندخت رئیس زاده
٤جلد۱۳۰۰صفحه ۲۳٦تومان

★

دنیای زیر اقیانوس
ترجمه‌مهندس محمود بوزشی
۵۰ تومان

★

چطور خودتان‌رانکشید
ترجمه دکتر مجتبی عشقی‌پور

شرکت گلدن‌بوک

مرکز انتشارات کتابهای علمی برای بچه‌ها خیابان بهلوی نرسیده‌به سه راه عباس آباد پلاک ۹۰۰ تلفن ٦۲۵۹۳۵

★

کتابخانه سیار شامل ۱٦ جلد کتاب علمی برای بچه‌ها:
۱ـ باران۲ـ هواپیما ۳ـ شیر ٤ـ ماشین۵ـقطار ٦ـ خوراکی ها۷ـ ورزش ۸ـ شیشه ۹ـ دهکده ۱۰ـماه ۱۱ـ دریا ۱۲ـ پست۱۳ـ برف ۱٤ـ زباله ۱۵ـ درخت ۱٦ـتلفن

★

نقد، بررسی و معرفی کتاب هر شنبه و پنجشنبه در اطلاعات

تفسیر خسروی (قرآن کریم)
تفسیر فارسی مجمع البیان تالیف استاد المفسرین طبرسی بقلم دانشمندفقیدعلیرضا خسروانی (حکیم خسروی) در ۸جلد بقطع‌وزیری باچاپ مرغوب و کاغذ اعلاء بهمت وسرمایه:
حاج سیدمهدی بدیعی
از طبع خارج ودراختیار علاقمندان می‌باشد
مرکز پخش داروخانه بدیعی قلهک تلفن۲٦٦۰۰۳

انتشارات زرین

شاه آباد ـ کوچه ممتاز شماره ۹٦ تلفن ۳۰۵۲٤٦

آرش
(ویژه‌نامه صمدبهرنگی)
قیمت ۹۰ ریال

★

فرهنگ سیاسی
اثر فلورانس الیوت
ترجمه مهدی افشار ۸۵ ریال

بازارچه کتاب‌ـروبروی دبیرخانه دانشگاه‌تهران

★

بادیه
نوشتهٔ محمودگلابدره‌ای
۲۱٦ صفحه ۲۰۰ریال

آقای مطالعه

کاریکاتوراز: حسین‌رحیم‌خانی

شرکت سهامی کتابهای جیبی
تهران ـ وصال‌شیرازی شماره ۲۸ـ تلفن : ٦٤۲۰۸۷ـ ٦٤٤۹۹۰

سه‌مقاله‌درباره انقلاب‌مشروطه ایران
نوشته م پاولویچ و ترپا
س ایرانسکی
ترجمه م.هوشیار
چاپ دوم، ۲۱۰ صفحه.

گل‌آقا لجه‌گورابی
نوشته هادی جامی
چاپ سوم، ۹۸ صفحه.

زاغی
نوشته هرمز ریاحی
چاپ اول، ٤۰ صفحه.

عشق‌هرگز نمی‌میرد (بلندیهای بادگیر)
نوشته امیلی‌برونته
ترجمه علی اصغر بهرام‌بیگی
چاپ ششم ٤٦٦ صفحه

شاهزاده وگدا
نوشته مارکتواین
ترجمه محمد قاضی
چاپ هفتم ۲٦٦ صفحه.

شوهر آهوخانم
نوشته علیمحمد افغانی
چاپ ششم، ۸۸۸ صفحه.

مطالعاتی‌در باره طبقات‌اجتماعی
نوشته ژرژ گورویچ
ترجمه باقر پرهام
چاپ دوم، ۲۵۲ صفحه.

زوربای یونانی
نوشته نیکوس کازانتزاکیس
ترجمه نیپور صفری
چاپ دوم، ۳٦۲ صفحه.

شرکت‌سهامی‌انتشارات‌خوارزمی
تهران ـ خیابان وصال شیرازی شماره ۲۸ تلفن ٦٤۲۰۸۷ ـ٦٤٤۹۹۰

فقر آموزش در امریکای لاتین (صدقه و آزار)
نوشته ایوان ایلیچ
ترجمه هوشنگ وزیری
چاپ سوم ۱٤۲ صفحه

★

فلسفه چیست؟
نوشته منو چهر بزرگمهر
چاپ دوم، ۱٦٤ صفحه

★

تاریخ چیست؟
نوشته ای اچ کار
ترجمه حسن کامشاد
چاپ چهارم ۲۳٦ صفحه
بررسی موشکافانه‌و همه‌جانبه فلسفه تاریخ.

★

فرهنگ استینگاس (فارسی ـ انگلیسی)
نوشته ف. استینگاس
چاپ اول، ۱۵٤۰ صفحه
شامل لغات و عبارات عربی‌که در ادبیات فارسی به کار رفته است.

★

تمثیلات
شش نمایشنامه و یک داستان
نوشته میرزا فتحعلی آخوند زاده‌مرجمه‌محمدجعفرقراجه‌داغی
چاپ دوم ٤۵٦ صفحه

★

سیمای پنهان برزیل
نوشته فرانسیسکو خولیائو
ترجمه محمد علی صمریان
چاپ دوم ۱۷۸ صفحه
بررسی تحولات سیاسی اخیر برزیل

ویتگنشتاین
نوشته یوستوس هاوت ناک
ترجمه منوچهر بزرگمهر
چاپ دوم ۱٦۲ صفحه
رساله‌ای فلسفی ـ منطقی ـ از فیلسوف بزرگ اتریشی.

★

اخلاق ناصری
نوشته خواجه نصیرالدین طوسی به تصحیح و تنقیح مجتبی مینوی ـ علیر ضاحیدری
چاپ اول ـ ٦۱۹ صفحه

★

دوره آثار افلاطون
(در هفت جلد) ترجمه محمد حسن لطفی ـ رضا کاویانی ـ
چاپ جدید.

★

نیهزره
نوشته ویلیام ایجت اسمیت
ترجمه عبدالله گله داری چاپ دوم.

بیست کشور امریکای لاتین (جلد سوم)
نوشته مارسل نیدرگانگ
ترجمه محمد قاضی
چاپ اول ـ ۳۲۸ صفحه

★

آقای رئیس جمهور
نوشته میگل انخل استوریاس
چاپ پنجم ٤۰۸ صفحه

شرکت مولفان‌ومترجمان ایران

تقدیم میکند

★

۱ـ تاریخ نهضتهای‌فکری ایرانیان (از زرتشت تا رازی)
تالیف:عبدالرفیع حقیقت (رفیع)
در ۵۲۰ صفحه بقطع وزیری

★

۲ـ آدمك حصیری
شاهکار آناتول فرانس
ترجمه مهندس ناصح ناطق
در ۲٤۰ صفحه

★

۳ـ سپیده
اثر منظوم دکتر علی صدارت (نسیم) در ۲۷۵ صفحه بقطع وزیری

★

٤ـ مزدایرستی درایران قدیم
تالیف: کرستن‌سن دانمارکی
ترجمه استاد دکتر ذبیح‌الصفا
در ۱۸٤ صفحه بقطع‌وزیری

★

۵ـ آنچه باید هر دختر جوان بداند
تالیف : ماری وودآن
ترجمه و نگارش استاد دکتر نصرت‌اله کاسمی‌در۲٤۸ صفحه

★

٦ـ آنچه بایدهرزن‌شوهر دار بداند
تالیف : دکتر آندره آرتوس
ترجمه‌و نگارش‌دکتر نصرت‌اله کاسمی در ۱۸۰ صفحه

★

محل فروش : کلیه شعبه های موسسه انتشارات امیر کبیر و انتشارات چاپار و توکا در تهران‌و شهرستانها دفتر مرکزی شرکت ـ تهران ونك‌خیابان‌آفتاب شماره ۲۱

افسوسها
مجموعه شعر
از دکتر علی افقه
منتشر شد
مرکز پخش : انتشارات توس وطهوری

بشارت
بمحققین عالیقدر و مجتهدین عالی مقام (کتاب مفتاح‌الکتب‌الاربعه) فهرستی است‌نوین وجالب که جمع متون کتب اربعه را به ترتیب حروف در بردارد که هرکس آنرا داشته باشدازکتب اربعه بی‌نیاز است
بقلم جناب آقای حاج‌سیدمحمود موسوی ده رضی که تمام آن چهل مجلد است ۱۲ جلد آن چاپ ومنتشرشده‌وبقیه آماده چاپ است .
مراکز فروش ـ قم خیابان ارم ـ کتابفروشی بصیرتی قم ـ کوچه آقازاده کتابفروشی اسمعیلیان نجفی

جامعه‌نوین

شماره چهاردهم ـ تابستان ۱۳۵۷
فصلنامه گروه بررسی مسائل ایران درپرتو انقلاب شاه و ملت منتشر شد
در این شماره میخوانید :
رفاه و مقایسه آن در چند کشور (گزارش کمیته مسائل رفاهی) مسئله تورم در ایران و روشهای جلوگیری از افزایش قیمتها .
گزارشی از کمیته تعاون در مورد قیمتها
امکانات توسعه کشاورزی در ایران به قلم دکتر محمد بای‌بوردی
مقاله‌ای از دکتر کاظم ودیعی تحت عنوان (دموکراسی مسئول)
مجموعه بیان نامه های گروه
مرکز پخش :

کتابخانه فروردین
تهران: شاهرضا ، خیابان فروردین

حقوق بین‌الملل عمومی
تألیف
دکتر محمدرضا ضیائی بیگدلی
محل فروش ـ کتابفروشیهای روبروی دانشگاه تهران
قیمت /۳۰۰ ریال

سیاست نامه خواجه نظام الملك
به تصحیح : مرتضی مدرسی
سفرنامه ابودلف درایران
باتعلیقات و تحقیقات مینورسکی
ترجمه : ابوالفضل طباطبائی
زندگانی و سفرنامه ونقدرساله‌نیچریه
سید جمال‌الدین اسد آبادی
نوشته : علی‌اصغر حلبی

ناشر : کتابفروشی زوار
شاه‌آباد ـ ۳۰۳۲۱۲

انتشارات مدرسهٔ ابراهیمیه کرمان
درهای بهشت
(فارسی)
بقلم آقای عبدالرضا خان ابراهیمی درسیرو سلوك وتزکیه نفس و درنباهت و در نزاهت
چاپ افست با صحافی اعلی ۳۵۹ صفحه
قیمت ۲٤۰ ریال
محل‌فروش:
کرمان : جنب شرکت چاپخانه سعادت
تهران: کتابخانه طهوری روبروی دانشگاه

قابل توجه کلاسهای آمادگی، کودکستانها واول‌دبستانها
برنده جایزه بهترین کتاب سال
وحساب مصور
انتشارات دانش ـ ناصر خسرو ۳۱۲۸۰۷

مؤسسه انتشارات امیرکبیر
تهران ـ خیابان وصال شیرازی شماره ۲۸ تلفن ٦٤۲۰۸۷

مادر
نوشته ماکسیم گورکی
ترجمه علی‌اصغر سروش
چاپ جدید ٤۲۲ صفحه

★

جنگ وصلح(دردو جلد)
نوشته ل‌ن‌تولستوی
ترجمه کاظم انصاری
چاپ سوم

★

همسایه ها
نوشته احمد محمود
چاپ دوم ، ۵۰۲ صفحه

★

چمدان
نوشته بزرگ علوی
چاپ جدید

★

تاریخ اجتماعی ایران (جلد اول ودوم)
نوشته مرتضی راوندی
چاپ چهارم ۸۰٤ صفحه

★

باشرفها
نوشته ع راصع
چاپ ششم ۷٤۰ صفحه

★

نامه‌ها
نوشته بزرگ علوی
چاپ دوم ۱٤۸ صفحه

★

میعاد باخورشید
نوشته محمد حسنین‌هیکل
ترجمه ابراهیم یونسی
چاپ سوم ۲۳٤ صفحه

★

قتل عام ارمنیان
نوشته اسماعیل رائین
چاپ سوم ۲۸٤ صفحه

★

رازهای دره تنگ
کتابهای طلائی
نوشته و نقاشی : جوپلسنو
ترجمه هرمز ریاحی ـ فرشته موتوی
چاپ اول ٦۰ صفحه
داستانی لطیف از جهانی که درآن زندگی می کنیم

EQBAL
اقبال
تلفن ۳۱۸۷۰۱

★

فراماسونری درایران
تالیف : کتیرائی

★

تاریخ روابط سیاسی ایران‌وانگلیس‌درقرن۱۹
تالیف : محمود ـ دو دوره در ۸ جلد

★

عصر بی‌خبری
تاریخ امتیازات درایران
تالیف تیموری

★

دلیران تنگستانی
تالیف : آدمیت

★

پیدایش‌مشروطه‌درایران
تالیف یکتائی

★

تاریخ حاورمیانه
تالیف لنچافسکی
ترجمه عالیخانی

★

تاریخ آمریکا
تالیف آندره موروا
ترجمه معزی

★

ناپلئون بناپارت
تالیف امیل‌لودویك
ترجمه معزی

★

تاریخ اختراعات
تالیف جاویدان

★

تاریخ ایران
تالیف: عبداله رازی

مکانیک عمومی اتوموبیل و شناسائی خودرو
نوشته عبدالجواد نیهی
چاپ پنجم ۲٤٤ صفحه
کتابی برای کمك در شناسائی اتوموبیل و موتور

★

شهریاران گمنام
نوشته احمد کسروی
چاپ پنجم ۳٤۲ صفحه

★

بهار درمه
نوشته هوشنگ صمدی (روشن)
چاپ اول ۱۵٦ صفحه

★

افسانه های ایرا
انتخاب اقتباس نوشته حسن شهباز
چاپ دوم ٤۸٤ صفحه
مجموعه‌ای‌از مشهورترین ایرا های جهان

★

محیط‌زندگی و احوال واشعار رودکی
نوشته سعید نفیسی
چاپ سوم ٦۷٦ صفحه
بررسی زندگی و شعر رودکی آغازگر شعر گرانسنگ پارسی

★

خانه قانون زده (بلیکهاوس)
نوشته چارلزدیکنز
ترجمه ابراهیم یونسی
چاپ دوم ۹۰۸ صفحه

★

روان شناسی شخصیت
نگارش دکتر علی اکبر سیاسی
چاپ چهارم ۳۲۸ صفحه

★

سیری‌در اندیشه‌سیاسی‌کسروی
نوشته حجت‌الله اصیل
چاپ اول۱۷۲ صفحه

★

دیدن دگر آموز شنیدن دگر آموز
سروده محمود اقبال
گرد آوری . گزینش و مقدمه هاز:محمد علی‌اسلامی ندوشن
چاپ اول ۱۷٤ صفحه

★

شطرنج و تئوری‌آن
نوشته مایزکیس
ترجمه سروز اسپانیان
چاپ چهارم ۹۲۸ صفحه

★

گوشه‌ای از خاطرات من
نوشته ماکسیم گورکی
ترجمه سعدالله علیزاده
چاپ اول ۲۹٤ صفحه

عوضی
نوشته ناظم حکمت
ترجمه مقصود فیض‌مرندی
چاپ اول ۱۲٤ صفحه

★

تاریخ کاشان
نوشته عبدالرحیم‌کلانتر ضرابی (سمیل کاشانی)
بکوشش ایراج افشار
چاپ سوم ۹۵۸+۲۲ صفحه

★

انشاء انگلیسی
تالیف دکتر علام الدین پازارگادی
چاپ چهارم ۱۹۰ صفحه

★

دیدگاهها
نوشته‌مصطفی رحیمی مجموعه نمقاله چاپ‌دوم ۲٤٦صفحه

★

گرامر کامل انگلیسی
ترجمه و تالیف احمد حسین مدیری
تفصیلی برگرامر انگلیسی
چاپ اول۹٦۲ صفحه

★

تصوف و ادبیات تصوف
نوشته‌یوکنی‌ادو اردو یچ‌برتلس
ترجمه سیروس ایزدی
چاپ اول ۷۲٤ صفحه

★

عقد و داستانهای دیگر
نوشته اسماعیل فصیح
چاپ دوم ۱۸٤ صفحه
مجموعه هشت قصه کوتاه

★

استرآباد نامه
به کوشش مسیح ذبیحی
چاپ دوم ۳۲۰ صفحه
تاریخ و جغرافیای شهرگرگان

★

جنگ و صلح (دردو جلد)
نوشته ل.ن تولستوی
ترجمه کاظم انصاری ـ چاپ سوم

★

نگهی به تاریخ جهان در سه بخش
نوشته جواهر لعل‌نهرو
ترجمه محمود تفضلی

★

هاپیل و چند داستان دیگر
نوشته میگل‌داوانامونو
ترجمه بهاءالدین خرمشاهی
چاپ اول ـ ۲۳٤ صفحه

★

ادیان و مکتبهای فلسفی هند (در ۲ جلد)
داریوش شایگان
چاپ دوم ۹۸۰ صفحه

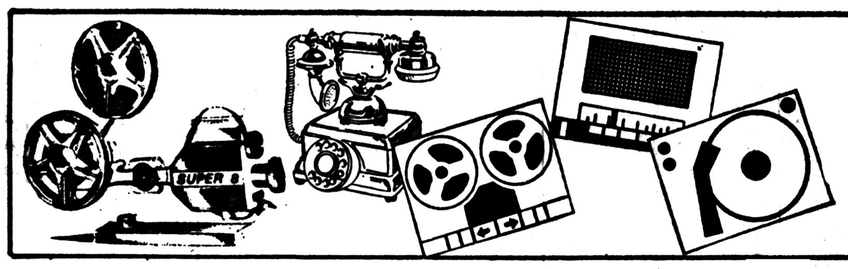

نیازمندیهای آموزشی

مراکز
سازمانهای آموزشی
برای درج آگهی خوددر این صفحه با
تلفن ۳۱۱۰۸۷ تماس بگیرند

کودك شما به چه فکر میکند ...؟؟
آیاشما به‌آینده اوفکر میکنید..؟؟
برای مشاوره خدمتگزار شما هستیم ۶۵۰۴۹۳

آموزشگاه ها

استخدام
۲۰ نفر دیپلمه
پس از دیدن یکدوره‌یك ماهه کارآموزی حسابداری مشغول بکار خواهند شد .
۳۱۴۰۴۰

کلاسهای زبان آلمانی
ابن سینا
از اول آبان ترم فشرده ۲ تا ٤ بعدازظهر از ۱۷ آبان ترم‌نیمه فشرده روز های زوج ۵تا۷ عصر خیابان شاهرضا چهار راه پهلوی شماره ۹۹۵ تلفن ۶٤۷۱۹۲
۱ـ۱

کودکستان انگلیسی
بامدیریت خارجی ثبت نام‌می کند ۸٤۵۹٤۱
آـ۱۵۷۵

آمادگی‌و کودکستان‌زیبا
داودیه میدان محسنی خیابان فرناز کوچه چهارم پلاك ۱۲ ثبت نام میکند ۲۲۸۰۱۲

آموزش‌مکاتبه‌ای زبان بین‌المللی اسپرانتو
در ۱۲ هفته بدون معلم بانوار وجروه
تهران‌تقاطع پارك وی خیابان باقرخان غربی شماره ۸۷ تلفن ۹۳۰۵۵۰

آرایش و زیبائی

تناسب اندام سلامت جسم تسکین اعصاب با ماساژ سوئدی۲۷۵۵۷۲ صبح‌ها

ماساژور تلفن ۶۶۱۶۳٤ صبح ها۱۰الی ۱۲ عصرها ۶ الی۸
آـ۵۰۷

آموزشگاه آرایش بهار تلفن ۳۵۸٤۲۳
آـ۱۲۳٤

آموزشگاه‌زیبائی‌پوست‌و اندام (وزین)
باامتیاز رسمی از وزارت کار وامور اجتماعی ثبت نام می نماید ۹۲۲۹۹۱
۱ـ۲ آـ۶۳۳

آموزشگاه آرایش ژاله
باامتیاز رسمی از وزارت‌کار وامور اجتماعی ثبت نام می نماید
آدرس‌خیابان قزوین ـ سه‌راه آذری‌خیابان‌دکتر اقبال‌آموزشگاه ژاله ـ۹۶۱۰۷۵

آموزش نقاشی

تعلیم نقاشی
تعلیم طراحی‌و نقاشی‌در منزل ۹۲۵٤۳۰

آموزشگاههای ماشین نویسی

ماشین نویسی آزرم
بی‌نظیر است . میدان خراسان ۳۵۵۱۳۱

ماشین نویسی کورش میدان شهناز ۷۵۳۳۷۸

ترجمه فنی وتایپ آی‌بی ام ـ ۲۳۹۹۸۳
آـ۳۰٤۵

قبول سفارشات تایپ فارسی ولاتین ۶٤۸۵۵۲
آـ۵۱۰

کرایه‌ماشین تحریر باتحویل‌در در محل ۳٤۲۷۹۹

کجا خیاطی بیاموزیم!

آموزش‌خیاطی رامین‌مادوره کامل‌در کمترین مدت ۶۶۸۲٤۵
۱ـ۱۰

آموزشگاه میهن
دارای خیاطی ـ گلسازی ـ قالیبافی‌کارهای دستی۳٤۶٤۵۷
۱ـ۱

آموزشگاه خیاطی‌سیامك
بین بهبودی و شادمان ۹۷۹۷۹۰

دارنده امتیاز آموزشگاه‌خیاطی حاضر بهمکاری یا شریکی، پذیرد ۸۵٤۷۹۳
۱ـ۲ آـ۱۶۹۷

آموزشگاه‌حشمت
برای دوره جدید ثبت نام‌می کند
خیابان اسکندری جنوبی ـ چهارراه شکوفه

آموزشگاه خیاطی و گلسازی
پروین ثبت نام می کند
تعلیم گلسازی چینی بطور کامل در پنج جلسه تلفن ۹۸۰٤۳۷

تدریس

تدریس خصوصی توسط دانشجو تمام دروس ساعتی ۵۰ تومان صبحها ۱۰ ـ ۸ تلفن ۷۶۷۷۶۵
۱ـ۲

توسط خانمها
ریاضی فیزیك‌شیمی زبان‌ششم‌نظری‌راهنمائی دبستان ۲۸۳۳۳۰
دبیر آماده تدریس‌در دبیرستانها ۵۲ ۲۳۸۱
آـ۵٤۳۱

دبیر ریاضی باسابقه ۵ سال تدریس آماده کار آموزشگاه یادبیرستان عصرها از ٤ ببعد ۲۶۸۶۷۶

کلیه دروس
از ابتدائی تا دانشگاه
۸٤۵٤۱۵ـ ۸٤۲۸۶۲

فیزیك شیمی ریاضیات با تضمین دبیر
۸٤۲۸۶۲ ـ ۸٤۵٤۱۵

فیزیك. شیمی . جبر. مثلثات. هندسه .حساب تمام کلاس ها ۸٤۲۸۶۲ ـ ۸٤۵٤۱۵

راهنمائی ـ ریاضیات و زبان نظری دانشجوی‌فنی ۳۵۱۹۱٤
۱ـ۱

کلاس رقص

کلاس رقص الیس
همه نوع رقص را برای بزرگ سالان تعلیم میدهد .پهلوی جنب بتهوون ۶۶۸۷۸۵
آـ٤۶۳

آموزش رقص در یکهفته
ایرانی عربی خارجی کلاس رقص تارپین‌یان حافظ کالج ۳۷۲۳۵٤

ترجمه و مکاتبات

دارالترجمه حسن‌پور
کلیه امور ترجمه واوراق رسمی و غیر رسمی شما را در اسرع وقت انجام می دهد شاه چهارراه امیراکرم تلفن ۶۶۶۱۹۳
آـ۱۵۹۸

دارالترجمه .ر . حکیم
مترجم‌رسمی‌وزارت دادگستری خیابان لاله‌زار پاساژ ایران ۳۱٤۰۶۹ـ ۳۱۷۵۳۳
۱ـ۳۰

اهالی محترم شمیرانات
ترجمه رسمی و عادی مدارك واسناد ایستگاه میناکوی‌فیاك شماره۱۷ دبیرخانه مشکین‌تلفن ۲۳۷۸۷٤

دارالترجمه‌پیروز
اخذ پذیرش از اکثر ایالات امریکا ـ فیلیپین در اسرع وقت ترجمه رسمی در ۲٤ ساعت شاه ـ ساختمان آلومینیوم‌طبقه اول ۳۷۵۳۵۷
۱ـ۵

قبول ترجمه کلیه متون از انگلیسی بفارسی و بالعکس تلفن ۲٤۰۷۷۶
۱ـ٤

ترجمه‌وکتب ومقالات انگلیسی پذیرفته میشود تلفن ۳۳۱۳۳۶
آـ۹۶۱

قبول ترجمه‌کلیه‌متون انگلیسی ۷۵۰۹۱۸
آـ۱۵۰۵

قبول ترجمه کلیه متون انگلیسی ـ فرانسه ـ آلمانی اسپانیولی تلفن ۶٤۸۵۵۲

ترجمه ۷۵۶۳۰۹

پانسیون

مهد کودک مونته سوری ـ امیرآباد شمالی ـ شیراز شرقی ـ ۱۶۳ ـ باسرویس و امکانات ۶۵۹۲۵۶
۱ـ۲۱ آـ۱۶۹۵

پانسیون مینا
فقط دانشجوی دخترمی پذیرد ۸٤۷۹۸۱
۱ـ۱۰

پانسیون کودک لیلا ـ پهلوی مقابل‌فروشگاه کورش۸۹۳۳٤۶
۱ـ۱۰

خوابگاه دختران دانشجو و کارمند میدان کاخ ۶۵۳٤٤٤و ۶۵۳۸۳۱

پانسیون مهری
فقط دانشجوی دختر میپذیرد ۸٤٤۸۶۸

پانسیون کودک نرسی‌لند امیر اباد شمالی مقابل پارك فرح تلفن ۹۲٤۰۲۷ و ۹۲۸۵٤۶

پانسیون‌برای‌دختران دانشجو تلفن ۶٤٤۶۰۲
آـ۱۸۰۶

کلاس موسیقی

آموزش‌گیتار با متد تارپین‌یان بااین کتاب پس از یکماه قادر به نواختن آهنگ از روی‌نت میباشید چهارراه کالج حافظ کوچه پمپ بنزین کلاس‌آهنگ ۳۷۲۳۵٤
۱ـ۸

تدریس خصوصی گیتار ۶۲۸۰۹۵ از ساعت ۶ تا۹ بعد ازظهر

تدریس خصوصی، پیانو ویولن ـ ارك در منزل ۷۶۳۳۹٤

تعلیم پیانو
بانوی ایرانی ۶۲۸۳۶٤

ارك ـ گیتار
مجانی
هدیه : آموزشگاه موسیقی شهرزادشاهرضا ـپیش‌شمیران ۷۵۹۱۰۰
آـ٤۶۰

گیتار ۶۸۸۱۸۳ عصرها

تدریس خصوصی ارك
گیتار ۸۲۱۷۹۲
آـ۸۶۳

پیانو ارگ گیتار جاز سنتو. آواز طوت سه ماهه انفرادی ۳۹۲۹۷۳

زبان خارجی بیاموزید

مکالمه انگلیسی
بادبیران‌ایرانی وخارجی
۶۵۲۶۵۹

تدریس خصوصی زبان انگلیسی توسط معلم امریکائی تلفن : ۲۷۵۶۷۱ خادمی
آـ۹۵۳٤

انگلیسی
برای بزرگسالان تضمینی ۸٤۵٤۱۵ـ ۸٤۲۸۶۲

انگلیسی ابتدائی تا لوور کمبریج ۸۳٤۱۵۹

گرامر انگلیسی
مخصوص امتحانات
۸۳٤۱۵۹

معلم خصوصی انگلیسی توسط دانشجوی زبان ۹۸۲۶۸۸

فرانسه اسپانیائی
سرخابی ۶۸۸۱۸۳ عصرها

انگلیسی را با ماشروع کنید ۶۳۹۷۹۹

تدریس‌خصوصی
زبان فرانسه و انگلیسی ۲٤۲۸۲۰
۱ـ۶ آـ۱۸۱۹

تدریس‌خصوصی‌زبان انگلیسی برای بزرگسالان و دوره راهنمائی‌و نظری‌تلفن۸۳۱۸۲۳

تدریس مکالمه‌ومکاتبات انگلیسی تلفن : ۳۵٤٤۳۷

تدریس خصوصی زبان انگلیسی توسط معلم امریکائی تلفن : ۲۷۵۶۷۱

انگلیسی‌فرانسه آلمانی
۸۲۰۹۷۳

مکالمه انگلیسی
توسط استادان خارجی
۸۲۰۹۷۳

انگلیسی ، عربی ، فرانسه، آلمانی .
۷۵۶۵۶۳

انگلیسی‌فرانسه
۹۳۲۰۳۳ ـ ۶۲۰۷۱۷ـ ۸٤۳۵٤۸ ـ ۸۵۰۷۳۶

انگلیسی توسط
Mr. Anthony
۸۲۰۹۷۳

تدریس‌خصوصی
انگلیسی
تلفن ۳۱۱۲۲۵

مکالمه انگلیسی
بدون گرامر
۸٤۲۸۶۲

انگلیسی
توسط مجربترین اساتید ایرانی و خارجی ۸٤۲۸۶۲ـ ۸٤۵٤۱۵

مکالمه انگلیسی
بدون گرامر کتاب و نوشتن
۸۳٤۱۵۹
۱ـ۲۰ آـ۱۸۷۶

انگلیسی آلمانی فرانسه توسط
استادان خارجی وایرانی
تلفن ۹۳۹٤۵۰

انگلیسی آلمانی عربی
فرانسه ، مکالمه
تلفن ۷۵۲۱۹۱
آـ۹٤۰۵

انگلیسی تضمینی کنتراتی ۸۹۱۶۶۰

مکالمه انگلیسی توسط MISS MORLIN ۸۹۱۶۶۰

مکالمه انگلیسی بدون کتاب و گرامر توسط استاد نابینا ۸۳٤۱۵۹

مکالمه و گرامرانگلیسی خصوصی تلفن : ۹۳۲٤۵٤

زبان فرانسه ۶٤٤۷۸۳

تدریس فرانسه در منزل تلفن ۶۲۳۲۹۳ تماس ۳۰ر۵ببعد

نزدیکترین آموزشگاه رانندگی راانتخاب کنید

آموزشگاه رانندگی پیام
بامربیان ورزیده ـ خیابان قزوین ـ خیابان سلیمانی ـ ۵٤۷۸۷۶
آـ۱۶۵٤

★
آموزشگاه رانندگی خسروشاهی
وحیدیه‌میدان تسلیحات۷۳۵۱۸۳
آموزشگاه رانندگی اتحاد داوری با تضمین قبولی میدان آریاشهر ۹۷۵۹۵۹

★
آموزشگاه رانندگی چمن
بامربیان کار آزموده نارمك سه راه سمنگان تلفن۷۳۵۶۷۷

★
آموزشگاه رانندگی‌ایران با تضمین قبولی‌فرح‌آباد ژاله ۳۳۷۹۸۰

★
آموزشگاه رانندگی‌حمید
فرح آباد ژاله اول بلواررضا پهلوی ۳٤۶۷۵٤

★
آموزشگاه رانندگی‌بدیع شاه چهار راه سیمتری ۹۲۸۷۹۶

★
آموزشگاه رانندگی ابراهیمی
بامربیان‌مجرب واتومبیل های آخرین‌مدل‌میدان دوم آریاشهر ۹٤۱۷٤۹ـ ۹٤۱۷۶۲

★
آموزشگاه‌رانندگی‌سراج با تضمین قبولی‌عباس آباد ۸٤٤۷۸۸

★
آموزشگاه رانندگی شهریار تهران پارس خیابان ۱۸۸ ـ۷۸۱۶۵۵

★
آموزشگاه رانندگی جمشید
زیرنظر استادان باتجربه‌هاشمی جنب‌میدان‌سپاه دانش۹۵۳۸۹۵

★
آموزشگاه رانندگی آپلو نارمك جنب شرکت‌واحد ۷۹۶۸۰۱

★
آموزشگاه رانندگی جم
نواب بین سالار و رضائی ۵٤۰۷۸۹

آموزشگاه رانندگی‌ادیب بوذرجمهری نو تلفن : ۳۵۱۰۰۸
آـ۹٤۰۵

★
آموزشگاه‌رانندگی غیاثی
بابهترین مربیان در کمترین مدت رانندگی را به شما می آموزد. شهباز اول شوش شرقی تلفن ۳۵۱۸٤۵
۱ـ۳

★
آموزشگاه رانندگی مریخ
باکادری ورزیده‌ومربیان زن مخصوص تعلیم خانمها
تهران نو ـ فرح آباد ـ انتهای رضاشاه‌کبیر ۷۹۰۸۱۲

★
آموزشگاه رانندگی مسعود تلفن ۳۳۱۵۸۰با مدیریت جدید ـ حسین یاوری میدان بروجردی اول ولیعهد.

★
آموزشگاه رانندگی‌بهزاد خیابان نیروی هوائی ۷۹۲۶۰۱

★
هنرکنده فنی بهجت آباد
بالاتر از شرکت نفت تضمینی رانندگی‌بشمامیاموزد ۶۶۹۳٤۳

★
آموزشگاه‌رانندگی‌داوری
باتضمین قبولی و مربیان با تجربه نارمك خیابان مهر ۷۹۶۵۳۳

★
آموزشگاه رانندگی صبا جاده قدیم شمیران سه راه زندان ۷۵۸۶٤۶

★
آموزشگاه رانندگی‌پرنده
ساحل نظام آباد ایستگاه‌گلچین ۷۵۶۵۷۵

★
آموزشگاه رانندگی آریا
باتضمین و کادری متخصص فرح شمالی مقابل دیوار منبع آب ۸٤۸۵۷۹
۱ـ۹

★
دوره تعلیم رانندگی و ترافیك رامیتوانید باسهل ترین شرایط وکوتاهترین مدت
در آموزشگاه رانندگی شهوند
زیر نظر مربیان کار آزموده‌فرا گیریدشهباز جنوبی ۲۰ متری منصور ـ پناهی ۳۵۷۰۲٤

آموزشگاه‌رانندگی ری
باکادری منظم و تضمین ـ شهرری میدان پهلوی تلفن ۵۹۰۰۵۱
۱ـ۵

★
آموزشگاه رانندگی‌جاوید
باکادری مجرب با تضمین سه راه آذری ۹۵۰۸۵۳

★
آموزشگاه رانندگی بهار میدان ۲٤ اسفند ۹۲۰۲۹۶

★
آموزشگاه رانندگی حاتم
بامربیان باتجربه نارمك‌سیمتری چهارراه سرسبز ۷۹۵۹۲۶

★
آموزشگاه رانندگی‌شهر ولیعهد
بامربیان کار آزموده ۹۶۰۲۶۰

★
آموزشگاه تشکری
باسابقه‌درخشان‌در تعلیم‌رانندگی خیابان خیام ۵۲۳۵۵۵

★
رانندگی رفیع
بامربیان‌کار آزموده واتومبیل های‌آخرین مدل رانندگی رادر اسرع وقت به شما می آموزد که در آزمایشات موفق به‌اخذ گواهینامه شوید ـ شاه رضا بین‌گرگان و پل چوبی‌برادران مختاری تلفن ۷۵٤۲۲۸

★
آموزشگاه رانندگی‌کمال
با کادری ورزیده قبولی شما را تضمین می کند شهرآرا مقابل بانك ۹۷۸۳۸۶

★
آموزشگاه رانندگی جت
باامتیازبه‌فرهنگیان و دانشجویان اول تهران پارس خیابان مازندران ۷۸۰۹۶۹

★
آموزشگاه رانندگی فرد
بابهترین مربیان رانندگی رابه شما می آموزد خیابان‌شوش میدان زاهدی ۵۵۷۰٤٤

★
آموزشگاه رانندگی بهار
باقبولی و کادری منظم میدان ۲٤ اسفند روبروی سینما اونیورسال ۹۲۰۲۹۶

★
آموزشگاه رانندگی شهر ولیعهد سر آسیاب مهرآباد ۹۶۰۲۶۰

تعلیم‌عکاسی

تعلیم خصوصی عکاسی و امور لابراتوار برای عکاسان حرفه‌ای‌وآماتور ۷۳۲۰۳۳

تدریس خصوصی‌عکاسی فیلمبرداری ۸ میلیمتری وتئوری سینما تلفن : ۶۳٤۵۹۶

اخذپذیرش

اخذ پذیرش
اخذپذیرش تحصیلی از آمریکا، کانادا، انگلیس هند و فیلیپین ۹۶٤۸۰٤

انستیتوی انگلیسی کودکان

زیر نظر بانوی دکتر در زبان وادبیات انگلیسی از دانشگاه های آمریکا .
ثبت نام متولدین سال های ۱۳٤۵ تا۱۳۵۱ بعد از ظهر ها از ساعت ۳۰ر٤ تا ۷ خیابان سلطنت آباد گلستان یکم پلاك ۳۷

اخذ پذیرش تحصیلی و مشاور امورسرمایه گذاری و مستغلات در آمریکا ۲ تا ۵ بعدازظهر تلفن ۸٤۶۶۰٤

تدریس خصوصی زبان انگلیسی برای کودکان از ۶ الی ۱۳ سال صبح وعصر تلفن ۶۵۰٤۹۳

LANGUAGE TRAINING SERVICES

کانون خدمات آموزشی زبان (ال.تی.اس.)

ال.تی.اس. دو برنامه‌ی دیگر از آموزش زبانهای خارجی را آغاز می‌کند:

انگلیسی برای نوجوانان و بزرگسالان

۱) برنامه‌ی غیر فشرده هفته‌ای دوروز (یکشنبه و سه‌شنبه) از ساعت ۳:۳۰ تا ۵:۳۰ یا ۵:۳۰ تا ۷:۳۰
۲) برنامه‌ی نیمه فشرده هفته‌ای سه روز (شنبه، دوشنبه وچهارشنبه) از ساعت ۳:۳۰ تا ۵:۳۰ یا از ۵:۳۰ تا ۷:۳۰

میانگین شاگردان هرکلاس ده نفر است و مربیان شایسته‌ی آموزش زبانهای خارجی با بکارگیری روشهای نوین و استودیوی تلویزیونی ال.تی.اس. به همراه کارشناسان علم آموزش زبانهای خارجی کوشیده‌اند تا برنامه‌ی هرچه کاملتری را در سطحهای گوناگون ارائه نمایند.

برای آشنائی بیشتر با برنامه‌ها و ثبت‌نام روزهای شنبه تا چهارشنبه از ساعت ۸ صبح تا ۱ بعدازظهر به نشانی زیر مراجعه نمایید:

خیابان پارك (وزراء) خیابان بیست‌ونهم شماره‌های ۱٤ و ۱۶ تلفن: ۶۸۵۵۳۹

اخذ پذیرش تحصیلی در اسرع وقت

از امریکا ـ انگلستان ـ آلمان ـسوئد ـسوئیس کانادا ـ هند .
شرکت خدمات تحصیلی بین‌المللی تلفن :
۶۲۹۸۶۹ ـ ۶۲۹۸۶۸ ـ۶۲۷۳٤۶ـ ۶۲٤۱۱٤

تدریس تقویتی دروس ریاضیات دورهٔ راهنمائی‌ونظری‌صبح‌وعصر زیرنظر دبیران مجرب ۶۵۰٤۹۳

تحصیل در آمریکا

با هرمعدل و گرفتن ویزا توسط شرکت آمریکائی تلفن ۸۳۷۶٤٤

اخذپذیرش تحصیلی

از دبیرستان و دانشگاههای معتبرامریکا۷روزه
چهارراه پهلوی تخت جمشید (پائین‌تر از سینما رادیو سیتی) شماره۵٤۹طبقه چهارم سازمان پاشا ۶٤۶۶۳۵

اخذ پذیرش معتبر (سریع)

امریکا ـ فیلیپین ـهند و انگلستان میدان ۲۵ شهریور خیابان بهرامی شماره ۲۰ طبقه‌سوم تلفن ۸۳۵۶٤۷

داوطلبان کنکور سراسری دانشگاهها

شما هم اگر میخواهید درکنکور قبول شوید بانشانی زیرمکاتبه کنید
تهران ـ ایزنهاور جنب اداره راهنمائی و رانندگی
کنکور مکاتبه‌ای سیروس

پذیرش دانشجوی جدید

انستیتو علمی شهاب باتوسعه کلاسهاو آزمایشگاه فیزیک برای دوره های علوم و علوم پایه مهندسی مطابق برنامه های جی‌سی‌ای دانشگاه لندن دانشجوی جدید می پذیرد.
بنابرتوصیه وزارت علوم و آموزش عالی گذراندن این دورەجهت ورود به دانشگاهها ومدارس عالی‌انگلستان الزامی است و در دانشگاههای امریکا امتیاز تحصیلی محسوب میشود.
دروس ریاضی نظری ـ فیزیک ـ شیمی ـ مکانیک(استاتیک ودینامیک)بیولوژی ـ اقتصاد ـ زبان انگلیسی توسط استادان ایرانی و معلمین خارجی مطابق برنامه های انگلستان‌تدریس میشود وامتحانات نهائی سالی دوبار در شورای فرهنگی بریتانیا در تهران برگزار گردیده واوراق امتحانی برای تصحیح به انگلستان فرستاده میشود و گواهینامه قبولی توسط دانشگاه لندن صادر میگردد.
کلاسهای تقویتی زبان برای کسانیکه احتیاج داشته باشند تشکیل است.
دفتر انستیتو شماره۱۰۹خیابان رشت (حافظ زیرتخت جمشید) تلفنهای : ۶٤۱۱۲۱ـ ۶٤۶۳۷۳ـ میباشد.

برای کلاسهای ششم
ریاضی ـ طبیعی ـ ادبی
تلفنی ثبت‌نام میشود ۳۶۰۷۹۶

مهدکودك شادان

باهمکاری پزشک و متخصص روانشناسی‌بطورشبانه روزی ـ روزانه و ساعتی از نوزاد ببالا در سطحی بسیار عالی نگهداری مینمایدخیابان‌روزولت اول‌نامجو پلاك۳۱ـ۸۲۸۰٤۲

اخذ پذیرش تحصیلی

وپانسیون ازکلیه کشورهابورس تحصیلی واجازه کار برای دانشجو ـ میدان ۲۵ شهریور خیابان‌تابنده پلاك۶٤
تلفن۸۳۷۹۷۵ ـ۸۳۷۹۷۶ـ ۸۳۷۹۷۷

عازم کشور انگلیسی زبانید ؟

چاپ سوم کتاب
اصطلاحات روزمره انگلیسی
تالیف دیکسون ـ پوریا رالازم دارید.
انتشارات چهرو بازارچه کتاب مقابل دانشگاه تهران

دارالترجمه رسمی فخر

ترجمه رسمی مدارك تحصیلی و متون و غیره .
واخذ پذیرش تحصیلی معتبر
امیرآباد شمالی بالاتر از پمپ بنزین پلاك ۳٤۳ تلفن ۶۵۱٤٤۹

انگلیسی رابدون معلم بیاموزید

باروش جدید و موفق خودآموز BBC انگلستان تلفن ۸۳۵۹٤۷
شعبه اهواز ـ آقای محمدعلی حقیقی تلفن ۳۵۸۲۰
مشهد ـ کتابفروشی هتل هایت تلفن ۳۷۰۱۸

اخذ پذیرش تحصیلی ازآمریکا

اجرت ۲۰۰دلار بعداز اخذ پذیرش
اخذ پذیرش از دانشگاه کالج مدارس زبان، دبیرستان با خوابگاه و بدون خوابگاه مدارس دو ساله ، مدارس حرفه‌ای
شرکت فرهنگی برگ
مرکز لوس‌آنجلس تلفن ۵۲۹۷ـ ٤۷۹ـ ۲۱۳
نماینده تهران تلفن ۳۹۱۰۰۹ـ۶۲۵۰۰۳
خیابان پهلوی روبروی بیمارستان شماره۵۰۱ ارتش کوچه شجاعی پلاك ۲ر۳

بدنبال استقبال خوانندگان اطلاعات
نیازمندیهای آموزشی
روزهای یکشنبه، سه شنبه وپنجشنبه
منتشر می‌شود

نیازمندیهای اطلاعات تلفنی آگهی می‌پذیرد

استخدام: ۳۰۳۷۰۲ـ۳۱۱۲۱۹ املاک و مستغلات: ۳۰ ـ ۳۱۱۲۲۹ خرید و فروش: ۳۲۸۲۵۷ـ۳۲۸۴۱۴ خدمات: ۳۱۲۴۱۳ ـ ۳۱۱۲۲۷

مبل و دکوراسیون

مبلمان خارجی
از اسکاندیناوی
خیابان پهلوی روبروی ورودی پارک شاهنشاهی کوچه شناسا شماره ۴۱ دفتر فروزان راد
آ ـ ۸۱۲

تالار جنرال مبل
عرضه کننده زیباترین مبلمان استیل و مدرن ایتالیائی وایرانی انتهای وزراء نبش خیابان ۲۷
تلفن: ۶۲۵۸۴۵
آ ـ ۱۵۶۱

سوپرخواب
وارد کننده اطاق خواب و مبلمان مدرن ایتالیائی
تلفن: ۸۲۲۸۱۷
از شهرستان وتهران نماینده میپذیریم

سرویس خواب ایتالیائی
۱۹۷۵۰ تومان
انواع مبلمان از ایتالیا بقیمت تجارتی تلفن ۶۲۷۴۹۸ـ ۶۳۰۶۱۹

تعمیر مبل
تعویض رویه مبل فوری تلفن ۶۶۲۸۹۷

مبل مظفر
تعویض روی مبل و صندلی ۶۲۹۹۶۸

تعویض رویه مبل فوری در محل و رنگ کاری پذیرفته می شود ۷۳۶۸۹۲ ا موند

فروش دست اول

آماده تحویل
آشپز خانه پیش ساخته ایتالیائی چوبی بالا وپائین ار متری ۳۸هزار ریال .فورمیکا بالا وپائین ار متری ۲۸ هزار ریال
تلفن ۸۵۴۱۹۶و۸۵۱۷۴۷

کچ بری پیش ساخته
تلفن ۸۵۴۱۹۶و۸۵۱۷۴۷

اکازیون
اثاثیه دست اول فروشی ۲۲۵۹۱۱

مقداری لباس زنانه و مردانه خارجی به سایز های مختلف بفروش میرسد کوروش کبیر باغ صباخیابان بیستون پلاک ۲۵ از ۹ صبح الی ۵ بعدازظهر
آ ـ ۱۶۶۸

اکازیون برای فروش
لباس‌های دست اول و دوم سایز ۳۸
آدرس : خیابان عباس آباد خیابان پاشا کوی شهریار پلاک ۳۸ طبقه سوم تلفن ۸۴۱۶۵۳

مبلمان نو آمریکائی و لوازم منزل بفروش میرسد ۹۲۷۲۹۱
آ ـ ۱۶۴۵

البسه خارجی نو و دست دوم ولوازم برقی بفروش می رسد ۳تا۷ بعد ازظهر تلفن ۲۷۳۹۱۵
آ ـ ۵۲۵۳

امتیاز دانشجوئی از امریکا تلفن ۳۹۱۰۷۳
سعید

دو دستگاه تلویزیون رنگی خارجی فروشی ۶۳۱۸۷۰
۱ـ۲ آ ـ ۱۷۱۷

اگران دیسمان دوست ۱۵×۱۰ـ ام ۱۰۰۰ با کلاهک رنگی به فروش می‌رسد تلفن ۷۶۱۳۰۳

فروش لوازم منزل از قبیل اطاق خواب امریکائی میز و صندلی های استیل ، بار ، شمعدان ، ساعت فلزی ، بوفه کار ایتالیا، چراغهای کریستال اصل و لوازم دیگر منزل آدرس : خیابان میرعماد خیابان دوازدهم پلاک ۲۰ تلفن ۸۵۰۴۰۰
۱ـ۲ آ ـ ۱۴۵۸

فروش لباس زنانه خارجی، سایز ۳۸ بعلت مسافرت فقط یکشنبه دوشنبه از ساعت ۴تا۸ بعدازظهر خیابان گیشا خیابان سی‌ام پلاک ۵۹ تلفن ۶۳۱۱۵۳
آ ـ ۱۴۵۱

فروش لوازم منزل بعلت مسافرت خیابان کورش کبیر ـ مقابل حسینیه ارشاد ـ خیابان خسروان کوچه رودبار شرقی پلاک ۱۵
آ ـ ۱۵۸۱

فریدیو چهار ساعته گروندیک ۴۰۰۴ رادیو گرام ضبط ۶۰۸ـ پاکنترل از راه دورجدیداوارد شد ۲۳۴۰۰۶
آ ـ ۱۵۹۱

فروش لباسهای دست اول زنانه سایز ۳۸ تا ۴۶ آخرین مدل های زمستان امسال خیابان پهلوی نرسیده به‌چهار راه پارکوی کوچه تورج پلاک ۲۱ طبقه سوم ۲۹۳۱۶۸

پالتومینک کرم بفروش میرسد تلفن ۸۲۱۵۰۷
آ ـ ۱۵۹۷

بعلت مسافرت یکدست مبل اولرامدرن و یک ست کامل استریو شامل آمپلی فایر سانتری بلندگوی آی‌اس اس بمکاست آیوا و گرام ترانس کریپتور همگی دست اول به فروش میرسد ۸۹۷۴۰۳ بین ۲الی ۱۱ شب

خرید اثاثیه

گالری فرش
شایان ۶۶۱۰۶۹ و ۶۶۶۲۳۰ خریدار قالی و قالیچه کهنه ونوکاخ ۷۹

فرش ایران نوین
فرش های بقیمت رسیده شما را برای صادرات گرانتر از همه می خرد ۶۵۳۱۹۵

اتومبیل فروشی

پیکان
پیکان دولوکس ۵۶ رنگ یشمی بفروش می رسد ۳۱۱۲۲۴

هیلمن ، رنو ، پیکان ، شورلت ، تویوتا وغیره با وام بانکی ۳۰ ماهه و وام آزاد تحویل فوری ۳۷۷۱۲۰

پیکان دولوکس سبزرنگ مدل ۵۴ بفروش میرسد طالبین با آقای شهریار تماس بگیرند تلفن ۸۹۵۸۹۶ ـ ۸۹۴۸۸۴

یکدستگاه پیکان و رنو ۳۶ موق‌العاده تمیز بعلت مسافرت بفروش میرسد ۲۹۱۹۵۳
آ ـ ۱۹۷۰

پیکان هیلمن رنو ژیان صفر کیلو متر نقد و اقساط فوری بفروش میرسد تلفن ۶۵۱۹۲۰
آ ـ ۱۸۳۹

انواع پیکان رنو هیلمن ژیان شورولت مزدا جیپ تویوتا سوبارو داتسون گالانت فیات فولکس استیشن وانتوانواع اتومبیلهای ایرانی و خارجی نقد و اقساط با وام بانکی وام آزاد ۹۳۴۴۲۵ و ۹۲۱۹۳۱ و ۶۵۱۹۲۰
آ ـ ۱۸۲۸

پیکان صفر کیلو مترسبزروشن به قیمت ۵۰۵۰۰ تومان تلفن ۶۵۶۳۲۱
آ ـ ۱۵۹۶

انواع پیکان صفر کیلو متر نقد و اقساط فروشی ۹۲۴۱۱۴

پیکان ۵۲ جوانان اسپرت عالی ۳۱۵۷۷۸
آ ـ ۱۵۸۶

پیکان جوانان قرمز گوجه‌ای دروضعیت مناسب بعلت مسافرت بفروش میرسد ۷۳۴۶۱۴
۱ـ۲ آ ـ ۵۲۰۰

پیکان ۵۴ سبز رنگ رینگ اسپرت فروشی ۹۲۴۹۷۰ ساعت ۶ ببعد
آ ـ ۱۶۷۶

ژیان
ژیان ۵۳ بسیار تمیز ۱۳ هزار تومان فروشی ۳۰۳۹۳۱
آ ـ ۱۸۷۴

فولکس
گلف پاسات کمپینگ استیشن دور بسته یک کابین دوکابین نقد و اقساط ۷۹۰۵۰۸ و ۷۹۲۳۸۸

فولکس پاسات مدل ۷۷ بسیار تمیز ۷۵ هزارتومان ۸۴۱۵۶۶
آ ـ ۱۸۶۳

فولکس ۷۱ـ ۱۳۰۲ قیمت ۳۵ هزار تومان تلفن ۳۴۵۹۸۴
آ ـ ۵۲۵۲

۱ـ فولکس پاسات ۷۸ ال‌اس سبز ترانزیت
۲ـ بی‌ام‌و ۷۷ شکلاتی
۳ـ موتوریاماها ۳۶۰ ومقداری البسه خارجی بفروش می رسد تخت‌طاوس پارساخشنودی پلاک ۴۶ر۱ تلفن ۸۵۱۵۱۱

هیلمن
یک دستگاه هیلمن سفید مدل ۷۵ تودوزی مشکی بارادیو وپخش و یخشکن خارجی و لوازم اضافی دیگر به فروش میرسد تلفن ۹۳۵۳۶۰
۱ـ۲ آ ـ ۷۳۲۵

شورولت
شورلت کامارو ۷۸ شرابی متالیک تودوزی سفید شیشه رنگی رینگ و لاستیک اسپرت ۶سیلندر دنده‌ای هیدرولیک با ارکاندیشن گمرک شده نمره نشده صبحها ۹ تا ۱۲ تلفن ۵۲۶۹۸۱ عصر ۷۶۱۵۶۲

شورلت نواسی ۵ نمره شده سرمه‌ای متالیک بیمه کامل ۹۴۳۲۱۷

شورولت ۲۸۰۰ مدل ۵۴ باکولر و فرمان هیدرولیک دروضعیت خوب تلفن ۸۵۹۰۴۵ داخلی ۲۶۶ـ۶۵۹۱۱۴
آ ـ ۱۸۶۴

شورولت مونت کارلو مدل ۱۹۷۵ کاملانودنده اتوماتیک باکولرورادیو و ضبط صوت با معافیت از پرداخت حقوق گمرکی بفروش می رسد تلفن ۶۵۶۳۱۱و ۶۵۶۷۱۲ از ۹صبح تا ۵ر۱ بعدازظهر
۱ـ۳ آ ـ ۱۹۶۴

شورولت رویال اتوماتیک آبی رنگ مدل ۳۵ بسیار تمیز تلفن ۶۵۵۷۰۳ از ساعت ۸تا۱۴
آ ـ ۱۸۹۲

بی‌ام‌و
بی‌ام‌و ۳۲۰ـ ۱۹۷۷ ، متالیک انگوری سفارش امریکا پرمپاکن چراغ رادیو و پخش صوت اتوماتیک وکولر و سایه پشت شیشه و رینگ اسپرت کارکرد ۲۶۰۰۰ کیلو متر بفروش می رسد تلفن ۳۱۱۲۰۷ـ۲۳۷۷۴۱ از ۵ر۸ الی ۴ بعدازظهر

بی‌ام‌و ۵۱۸ مدل ۷۸ صفر کیلومتر نقد و اقساط رز و ۷۹ تحویل روز تلفن ۲۶ـ۶۳۱۰۲۵

بی‌ام‌و ۵۱۸ مدل ۷۷ رنگ شرابی بفروش میرسد تلفن ۸۴۸۳۹۹
آ ـ ۱۹۷۸

بی‌ام‌و ۳۲۰ مدل ۷۸ دانشجوئی قهوه‌ای متالیک گمرک نشده ۲۷۰۴۰۶
آ ـ ۱۵۶۴

بی‌ام‌و ۳۲۰ مدل ۷۷ رنگ دودی متالیک سفارش امریکا شیشه رنگی رادیو پخش شیشه های عقب بازشو با وسایل اضافی ۲۲۵۱۷۳

بی‌ام‌و ۲۰۰۲ زرد قناری آخر ۷۴ بعلت مسافرت فروشی ۲۶۷۸۸۹
آ ـ ۱۸۲۸

بی‌ام‌و ۵۱۸ مدل ۷۸ انگوری با لوازم و بیمه کامل و مبلمان منزل به فروش میرسد تلفن ۲۴۷۲۹۰ و ۲۴۵۰۲۶

فیات
فیات ۱۳۱ سوپر دو لوکس مدل ۷۸ بدون گمرک و نمره فرمان تلسکوپی شیشه رنگی تودوزی مخمل ۹۷۵۲۷۰
آ ـ ۱۸۳۵

فیات ۱۳۱ مدل ۷۸ سفارش امریکا ۱۸۰۰ گمرک نشده نقره‌ای متالیک با لوازم اضافی ۲۷۰۴۰۶
آ ـ ۱۸۰۴

فیات ۱۲۵ تی مدل ۷۷ ۳۷۰۰۰ تومان ۸۳۴۷۷۱

فیات ۱۲۴ اسپرت ۱۸۰۰ مدل ۷۳ مغز پسته‌ای بسیار تمیز مقطوع ۳۰ هزار تومان ۲۲۲۰۶۳ از ۹ صبح الی ۷ بعد ازظهر
آ ـ ۱۹۲۷

فیات اس ۱۳۱ شیری بدون نمره بدون واسطه بفروش میرسد ۸۵۱۵۳۵

پژو
پژو مدل ۷۶ ، ۵۰۴ ال سبزرنگ بسیار تمیز با پخش استریو ۸۴۸۴۷۵

پژو ۵۰۴ ال سفید ۷۶ سالم فوری بعلت مسافرت ۷۵۰۳۹۰

پژو ۵۰۴ جی‌ال مدل ۷۷ قیمت ۱۰۵ هزارتومان تلفن ۶۲۵۱۳۷

پژو ۵۰۴ ال نمره ترانزیت مدل ۷۹ انگوری فروشی ۳۳۸۵۸۶
آ ـ ۱۸۲۳

الدوزمبیل
الدوزمبیل کاتلاس ۷۶ فول اتوماتیک سفید بفروش می رسد تلفن ۸۴۶۸۷۳
آ ـ ۱۹۰۳

آریا
آریا ۵۰ باکولر فروشی ۲۳۵۳۹۳
آ ـ ۱۸۲۰

بنز
یکدستگاه بنز ۶۷ مدل ۲۰۰ یکدستگاه پیکان ۵۳ تمیز تلفن ۸۹۴۵۵۵

بنز اس ۲۸۰ مدل ۷۸ سبز متالیک کولردار ، قفل مرکزی، رادیو استریو بیکر، آنتن اتوماتیک صفر کیلو متر گمرک شده نمره نشده فروشی تلفن ۶۸۳۷۵۹
آ ـ ۱۵۸۵

بنز ۲۰۰ مدل ۷۳ در موقعیت عالی ۹۷۷۶۴۸

یکدستگاه بنز ۲۳۰ـ ۷۸ رنگ آجری با کلیه وسایل بدون واسطه آماده فروش ۹۶۰۵۳۱
آ ـ ۱۸۲۱

تویوتا
تویوتا کرولا مدل ۷۷ کوپه دو در نیمه هیدرولیک سپر های ارتجائی نقره‌ای متالیک ۸۴۳۵۶۸

تویوتا کارینا جی‌ـ ال
کولرفابریک ۷۸ نمره نشده رنگ مسی تلفن ۳۷۰۲۲۴ بعداز ظهرها
آ ـ ۱۹۲۶

تویوتا کارینا مدل ۷۸ آبی متالیک تلفن ۶۴۲۷۷۲ طبقه سوم
آ ـ ۱۸۷۵

تویوتا کارینا جی‌ال ۷۸ نمره نشده تلفن ۳۵۰۸۳۱

بیوک
بیوک ایران بی۳ فول مدل ۵۷ کارکرد ۱۰۰۰۰ کیلومتر فروشی ۵۴۴۲۵۳
آ ـ ۱۵۸۹

فورد
فوردتانوس مدل ۷۹ ال طلایی متالیک ترانزیت تلفن ۳۵۱۸۴۳
آ ـ ۱۸۰۸

کامارو آخر ۷۵ کرم ـ کولر ـ بسیار تمیز تلفن ۹۸۰۴۴۲ بعد از ظهراز ساعت ۵
آ ـ ۵۲۲۱

فوردتانوس مدل ۷۸ (کورتینا) رنگ قرمز متالیک ۱۶۰۰ سی‌سی فروشی ۹۷۳۴۶۰
آ ـ ۱۸۱۹

سوبارو
سوبارو ۷۷ کاملا سالم کار کرد ۱۰۰۰۰ کیلو متر ۴۵ هزار تومان ۷۸۴۸۶۲
آ ـ ۱۹۶۰

اتومبیل لادا مدل ۷۸ بعلت مسافرت بفروش میرسد قیمت ۴۶۰۰۰ تومان تلفن ۷۳۱۸۱۷
۱ـ۲ آ ـ ۷۳۹۷

جیپ
جیپ جنگی فروشی تلفن ۷۳۰۴۱۷
آ ـ ۱۸۲۷

اکازیون
رنجرور مدل ۷۸ بدون نمره و گمرک رنگ طلایی فروشی ۶۳۱۴۹۸
آ ـ ۱۵۹۰

خرید اتومبیل

انواع اتومبیل از دم قسط خریداریم تلفن ۶۵۱۹۲۰
آ ـ ۱۸۳۷

اتومبیل شما را در مقابل رهن سند نقد و اقساط خریداریم ۸۹۹۹۸۶ و ۸۹۴۸۷۸

کامارو ۷۱ و ۷۲ از دم قسط ماهی ۴۰۰۰ تومان خریداریم ۷۶۶۴۸۰

فروشگاههای اتومبیل

پیکان دولوکس
با ۲۶ هزارتومان
تویوتا با ۳۸هزار تومان
هیلمن و رنو
با ۱۵ هزار تومان
پیکان کار و جوانان
با ۲۲ هزار تومان
پیش قسط مابقی ۳۰ ماهه با وام بانکی
تلفن: ۸۵۵۱۷۷

لانسر
اتومبیل استثنائی ۱۹۷۸
زیبا . محکم . سریع
نقد و اقساط با بهره بانکی
نماینده فروش در ایران
شرکت پلام
کورش کبیر نبش شهناز ۵
۷۵۳۹۵۸و۷۵۵۰۸۴

رنو پیکان هیلمن بیوک شورولت ایران و تویوتا جیپ نیسان با اقساط ۳۰ ماهه و وام آزاد ۶۶۵۶۷۶ و ۶۴۱۶۴۲

پیکان هیلمن رنو باوام بانکی ۳۰ ماهه ۷۵۰۸۱۶

جیپ آرو
بامشخصات فنی زیر : ۴سیلندر ـ ۲دفرنسیال سقف فلزی فول فلاتین باشرایط سهل حتی بدون پیش قسط .
تلفن فروش تهران ۵۴۹۲۶۳ و ۵۴۶۸۶۴
خرمشهر ۲۱۵۵و ۵۹۴۹

شرکت جهان تویا
های‌اس
جهت استفاده مدارس و سرویس کارخانجات
بامشخصات زیر ۴ سیلندر موتور جلو با صندلی نقد و اقساط حتی بدون پیش قسط
تلفن فروش تهران ۵۴۹۲۶۳ و ۵۴۶۸۶۴
تلفن خرمشهر ۲۱۵۵ و ۵۹۴۹

تحویل فوری
پیکان ـ هیلمن ـ رنو سوبارو ـ لانسر ـ گالانت ـ تویوتا ـ بوام بانکی طویل المدت ۶۴۷۸۴۸ـ ۶۶۸۳۹۸ـ ۶۶۰۴۳۰
۱ـ۱۰ آ ـ ۱۷۱۸

انواع پیکان صفر کیلو متر نقد و اقساط فروشی ۹۲۴۱۱۴

پیکان رنوتویوتا اقساط ۹۲۳۶۳۰و۹۳۲۵۲۲
آ ـ ۱۸۶۳

مزدا
سواری ـ وانت نقد و اقساط خیابان ملت ساختمان شماره ۹ نمایندگی کورش.
۳۰۴۹۳۰

فولکس واگن گلف پاسات آاودی وانت تحویل فوری نقد واقساط ۹۳۷۱۴۸

فولکس های استیشن ۱ و ۲ کابین دبیری تلفن ۷۹۶۸۷۲ ۷۳۳۰۳۳

بی‌ام‌و ۵۱۸
صفر کیلومتر نقدواقساط تحویل فوری کمپانی ۶۶۵۶۷۶ ـ ۶۴۱۶۴۲

تویوتا
شرکت جهان تویا
انواع اتومبیل های تویوتا با شرایط نقد و اقساط .
تلفن فروش تهران : ۵۴۹۲۶۳ و ۵۴۶۸۶۴
خرمشهر: ۲۱۵۵و۵۹۴۹
آ ـ ۱۷۰۲

اتومبیل کرایه

تکنوترافیک تاکسی
سرویس شبانه روزی
۲۳۲۰۴۷ـ ۲۳۵۷۸۰

تاکسی سرویس
اتومبیل باراننده و بدون راننده تلفن ۲۹۴۸۰۶ـ۲۹۸۷۱۷ ۲۹۳۱۷۰

پنجام راننده با اتومبیل احتیاج شاه چهارراه باستان عماتاکسی
آ ـ ۱۷۹۶

M.A.S
اتوبوس ومینی بوس دربست باارکاندیشن (کولر) مخصوص مسافرت و آژانسهای توریستی ۹۷۸۸۱۵ و ۹۷۰۸۱۴
آ ـ ۱۷۰۱

اتوجدید
کرایه اتوبوس و مینی دربست فوری .
۷۳۸۶۵۲ و ۷۳۹۷۸۳

سوان تاکسی
کرایه انواع اتومبیل
۷۳۵۵۴۸
۱ـ۱۰ آ ـ ۱۵۸۱

مورد نیاز
به تعدادی اتومبیل با راننده برای کار در آژانس نیازمندیم
۶۴۰۱۰۱

بارکش شهری

خرم بار
بارکش شهر و شهرستان حمل بار و اثاثیه منزل
۹۵۵۵۰۱
۹۵۵۵۰۲

جرثقیل فرح بار
۸۵۵۵۵۴
۸۴۸۴۴۴

جرثقیل کرایه

جرثقیل جاسب
۵۵۴۰۲۷ـ۵۵۴۰۲۶
۵۵۴۰۲۹ـ۵۵۴۰۲۸

جرثقیل بلوار
۳۴۶۱۱۱ـ۳۴۲۵۶۳

ماشین آلات

انواع تانکرآب و گازوئیل باقیمت مناسب آماده تحویل ۷۹۳۱۹۰

سه دستگاه غلطک دو چرخ مخصوص اسفالت و زیر سازی ۹ تا ۴ عصر ۶۷ـ۹۶۵۰۶۶ و ۸۹۹۶۰۳

هرنوع ماشین آلات ساختمانی اجاره داده می شود تلفن ۷۹۰۴۰۶

حفاری
۳ دستگاه حفاری ساخت انگلستان باندو ۸۰۰ مدل‌های جدید باامتیاز شرکت حفاری بفروش میرسد طالبین با تلفن ۷۹۳۹۶۹ تماس حاصل نمایند
آ ـ ۱۸۲۹

تعمیر تلویزیون

تعمیرگاه مجاز ۴۵ شاوب لورنس رنگی سیاه سفید تمام وقت
آنتن رنگی ۲۲۰ معمولی ۱۷۵ تومان ۷۶۴۸۱۹

تعمیرشاوب لورنس آر.تی.آی تمام وقت ۳۳۲۱۵۲

۱۰ تا ۱۶ ریال در روز
شرکت مهندسی
ام ـ بی ـ سی تلویزیون ـ شوفاژ ـ کولر شما را سالیانه بیمه و تعمیر و تضمین می‌نماید تلفن ۸۲۲۸۷۹ ـ ۸۲۸۱۰۲

تعمیرگاه تلویزیون ثابتی مجاز تلویزیونهای رنگی پارس گروندیک فیلیپس آریا ستونی بلر بلموند ناسیونال تلفونکن ۸۴۳۵۹۳

تزئینات و دکوراسیون

نقدواقساط
با یک تلفن منزل و محل کار خود را تزئین نمائید
۳۱۴۸۳۹

شرکت رادیکو
فروش و نصب فوری کاغذ دیواری موکت ، کفپوش، پرسیانا و نقاشی ساختمان با قیمت تجارتی
تلفن ۳۷۴۳۳۱

کاغذ دیواری با نصب ۷ تومان ۶۶۰۷۷۷

کفپوش بانصب ۴۰ تومان ۶۶۰۷۷۷

دکور المپیک
سریع ارزان کاغذ دیواری موکت کفپوش نقاشی وغیره ۹۲۹۷۸۵

ایران کامو
کاغذ دیواری ـ موکت کرکره ـ کفپوش وسایر خدمات تزئینی .
۸۴۸۲۰۷

نقاشی ساختمان
کاغذ دیواری و موکت
تلفن: ۳۱۷۴۱۵

پارکت
نصب تعمیر و پولیش ۲۳۶۸۵۳ و ۲۳۱۱۵۵ـ ۲۳۴۷۹۵ و ۲۳۴۱۳۸

شرکت پارتل
نصب انواع موکت کاغذ دیواری نقاشی و کلیه امور تزئینات ۷۶۹۸۵۴

پرسیانا با نصب ۶۰ تومان ۶۶۰۷۷۷
۱ـ۲۰ آ ـ ۱۸۱۸

نقاشی همه نوع فوری ۶۶۰۷۷۷
۱ـ۲۰ آ ـ ۱۸۱۶

موکت با نصب ۲۰ تومان ۶۶۰۷۷۷
۱ـ۲۰ آ ـ ۱۸۱۵

چراغ
تزئیناتی و دکوراسیون رسید ۸۹۷۹۲۳

هرنوع نقاشی ساختمان پذیرفته می شود به قیمت مناسب تلفن ۲۶۵۵۳۶
۱ـ۳ آ ـ ۷۴۱۹

برای ساختمان شما

شرکت تکنوگام
فروشنده کلیه لوازم ساختمانی ۸۲۷۶۸۳

مقاطعه کاری
نقشه‌کشی نوسازی تعمیرات و نماسازی ساختمان با کلیه مصالح
۷۵۳۳۹۰

تیغه های دیوار گچ
سقف سبک تبونی و سفالی
انواع نمای ساختمان
تهیه کلیه مصالح ساختمانی
۲۳۱۱۵۵ ـ ۲۳۴۱۳۸
۲۳۴۷۹۵ ـ مدخش

اکوستیک تلفن ۷۶۱۲۸۰

اردواز تلفن ۷۶۱۲۸۰

رولپلاک سنگ
نصب فوری ۶۶۸۶۷۹

رابیتز تلفن ۷۶۱۲۸۱

فروش و نصب انواع سقف های کاذب درسطح کشور ۷۶۱۲۸۰

نقاشی مدرن ساختمان ۸۴۸۰۹۹

قیروگونی و اسفالت
باتضمین ۷۳۸۴۵۵ـ ۷۳۰۱۰۸

سمپاشی شهریور
منازل باغات کارخانجات ۷۳۸۲۲۲

ایرانت تکنوگام
۸۳۱۱۳۶

انواع تعمیرات برقی و سیم‌کشی اف . اف آبگرمکن ، شوفاژ ۷۵۲۶۶۶ـ ۷۶۷۴۷۳

انجام هرگونه خدمات برقی با تضمین فوری ۷۶۲۵۰۴

کاشی ایتالیائی ۸۳۱۱۳۶

ایزولاسیون
با صد در صد مواد آمریکائی
باتضمین
شرکت ایروت ۹۶۵۷۷۶

شرکت ساختمانی همدان بتون‌ریزی وکار های ساختمانی بهراندازه با کلیه مصالح و ماشین‌آلات
۸۹۳۵۳۹ ـ ۸۹۸۴۷۱

آردواز تلفن ۸۲۷۶۸۳

سیمان و اهن الات ۸۳۱۱۳۶

درب پیش‌ساخته ۸۲۷۶۸۳

چکه سقف
ایزولاسیون پشت بام بدون کندن عایق قبلی با تضمین شرکت ایزومر ۷۵۰۶۳۴ و ۷۶۴۸۴۳

داربست فلزی فردوس نصب فوری ۷۳۴۲۱۸

سقف حیاط خلوت سایبان اتومبیل ۸۴۴۳۷۰

تولیدکننده بهترین درب و پنجره و توری ونماسازی الومینیوم ومصالح ساختمانی از هر قبیل ۹۳۸۴۵۳

سیمانکاری ـ نماسازی رولپلاک سنگ ۶۶۸۶۷۹
آ ـ ۱۸۱۹

انواع موزائیک باقیمت مناسب اماده تحویل ۷۹۳۱۹۰

نقاشی ، آسفالت و رولپلاک ـ نصب سنگ ۸۴۱۵۹۷

فروش و نصب داربست ۸۵۶۲۵۴

نوسازی و تعمیرات ساختمان شرکت ارتاج ۶۶۵۲۷۰

اسفالت پشت بام وکوچه وقیرگونی فوری ۹۶۲۲۵۳

داربست پلیت ۷۳۶۰۱۹ نصب فوری داربست فلزی

آسفالت و نقاشی ۶۳۳۱۹۴

نقاشی ساختمان مدرن فوری تلفن ۷۳۲۱۵۹

تعمیر و نصب اف اف وسیم کشی ساختمان فوری تلفن ۳۳۰۲۲۰

آسفالت فوری
قیرگونی محوطه‌سازی ساحل ۹۸۰۵۳۸

آسفالت و قیرگونی فوری کوچه خیابان تلفن ۸۳۹۹۳۰

داربست فلزی عین آبادی تلفن ۲۶۵۳۲۱

شستشوی مبل و فرش

خشکشویی مبلمان و موکت ۸۲۷۲۹۸

قالیشوئی شربت اوغلی شستشو بااصول مذهبی ۹۲۶۱۸۹ـ ۶۲۶۱۴۶

گالری ارغوان
خرید وفروش لوازم منزل نوودست دوم ساخت خارج تلفن ۲۴۰۵۴۴
خیابان سلطنت‌آباد فرمانیه خیابان میهن (جنب بلانتری ۲) خیابان نسترن خیابان خوش‌قدم نبش برستو پلاک ۱۶

قالیشوئی برف ۵۹۱۱۶۳ و ۵۹۳۳۰۷

خشکشوئی موکت
متر ۵ تومان مبل یکدست ۱۰۰ تومان فرش اتومبیل و نظافت کلی ساختمان
۶۴۶۸۷۷ ـ ۶۴۸۲۹۱

قالیشوئی زمرد
قالیهای شمارا طبق قوانین اسلامی شسته و سریعتر تحویل میدهد ۹۲۱۷۷۴

شرکت آلمان خشکشوئی
موکت متر مربع ۴۵ ریال ـ مبلمان یکدست ۱۵۰ تومان فرش متر مربع ۸۰ ریال ـ تشک اتومبیل و نظافت کلی ساختمان
تلفن : ۸۵۰۱۱۱

خشکشوئی موکت
مبل ـ شبانه‌روزی ۷۸۱۷۱۳

سرویس شهریور
بزرگترین خشکشوئی مبلمان موکت ، فرش ، پرده و تعمیر پرده کرکره
۷۳۸۲۲۲

قالیشوئی بیوک
سرپرستی داریوش موکری و رنگ برداری پذیرفته می شود تلفن ۵۵۱۳۶۰ و ۹۷۷۱۱۸

خشکشوئی ـ موکت ـ مبلمان فرش ـ تزئینات نقاشی ـ نظافت کلی ۷۵۵۹۴۸

کلین سرویس پاکزا
خشکشوئی فرش مبل موکت وکلیه کفپوش ها با آخرین تکنیک تمیز تر و ارزانتر تلفن ۸۵۳۱۹۵

قالی‌شوئی وطن ۵۵۱۶۷۰

قالیشوئی
شربت اوغلی
شستشو بااصول مذهبی ۹۲۶۱۸۹ـ۷۹۷۱۴۹

شرکت کلین‌سیتی
خشکشوئی مبلمان فرش موکت پرده تشک اتومبیل و نظافت کلی ساختمان ۸۴۴۰۷۷ و ۸۴۳۷۶۱

لوله کشی گاز

لوله کشی گاز باتائید
شرکت هنگ گاز
۲۳۶۸۵۳ ـ ۲۳۴۱۳۸

لوله کشی گاز باتائید شوفاژ ـ تهویه برق شرکت جتیسکو ۲۲۷۸۷۸

لوله‌کشی گاز با تائید ۹۲۹۸۲۸

تعمیر و سرویس شوفاژ

تاسیسات افروز نصب و نگهداری شوفاژ ۹۴۰۲۶۸

نصب سرویس نگهداری شوفاژ
شمیرانات ۲۶۲۶۹۸

نصب و تعمیر شوفاژ ۷۶۱۴۴۹ رحمانی

نصب تعمیر و نگهداری شوفاژ، تعمیرات لوله کشی وساختمانی شرکت هامدشور تلفن ۹۲۱۰۰۹

شوفاژ
باقساط ۲۴ ماهه
شرکت مهندسی وایس هایت
تلفن ۸۵۳۷۴۵

شوفاژ ـ تهویه مطبوع برق ـ آبرسانی تاپ فن تلفن ۶۲۳۲۱۱

نصب و لوله‌کشی شوفاژ تهویه ـ آبرسانی ـ گاز شرکت تاوسا ۲۳۰۸۰۷

نصب و راه‌اندازی موتورخانه شوفاژ ، تهویه ـ نگهداری و سرویس شبانه روزی تلفن : ۸۹۴۱۵۱ ـ ۸۹۱۷۴۸

تعمیر بخاری و آبگرمکن

سرویس آبگرمکن و کولر ۵ـ۷۶۳۷۸۶

سرویس آبگرمکن وکولر
فوری ۷۶۷۲۹۵

تعمیر و سرویس کولر

نصب و سرویس کولر وشوفاژ ـ رحمانی ۷۶۱۴۴۹

نصب و سرویس کولر ۷۶۳۴۷۲

سازمان شهاب
تعمیر و سرویس انواع لباسشوئی وظرفشوئی ۵۶۰۸۶۳، ۲۴ ساعته

تعمیر یخچال

تعمیر یخچال فریزر
سیدحسین ۲۴۲۴۳۸

تعمیر یخچال فریزر اجاق گاز تلفن ۲۴۷۳۵۸

در محل با تضمین معتبر یخچال فریزر ۶۳۲۲۲۸

لوله بازکنی

تشخیص ترکیدگی و لوله دستگاه الکترونیک و لوله بازکنی فوری و بنائی با مصالح بدون معطلی
تلفن ۳۴۱۵۹۲

لوله‌بازکنی فوری ۶۵۹۰۴۷و ۹۲۰۱۷۵

تشخیص ترکیدگی
لوله با دستگاه الکترونیکی و لوله‌بازکنی و لوله‌کشی و ترمیم ۶۵۹۰۴۷ و ۹۲۰۱۷۵

لوله‌بازکنی
تخلیه چاه ۳۷۰۸۵۳

لوله‌بازکنی ۷۶۱۶۰۱

لوله بازکنی فوری ولوله کشی ۱۰ تومان تلفن ۳۰۵۴۸۳

تشخیص ترکیدگی لوله با دستگاه الکترونیک لوله‌بازکنی فوری ۹۵۰۷۴۲

لوله‌بازکنی شبانه روزی
ارزان ۶۳۶۳۷۹

لوله‌بازکنی تشخیص ترکیدگی
شمیرانات ۲۶۲۶۹۸

لوله‌بازکنی و ترکیدگی شمیران تلفن ۲۶۳۵۴۶

تشخیص ترکیدگی با دستگاه الکترونیکی . ترمیم و بنائی تعمیرلوله‌کشی و لوله بازکنی فوری
۲۳۵۵۳۴

لوله‌بازکنی فوری ۷۶۳۴۷۲

نیازمندیهای اطلاعات

تلفنی آگهی می‌پذیرد

استخدام: ۳۰۳۷۰۲ ـ ۳۱۱۲۱۹ | املاک و مستغلات: ۳۰ ـ ۳۱۱۲۲۹ | خرید و فروش: ۳۲۸۲۵۷ ـ ۳۲۸۴۱۴ | خدمات: ۳۱۲۴۱۳ ـ ۳۱۱۲۲۷

تخلیه چاه

تخلیه چاه تهران و شهرستان منری ۳۰ تومان ۹۶۹۵۱۳ آ-۱۷۳۵

تخلیه چاه تهران و شهرستان شرکت مژگان تلفن ۹۵۷۲۷۱ کار های دولتی متری ۱۰ تومان.

تخلیه وحفر

هرنوع چاه و لوله بازکنی فوری و تعمیر ولجن کشی ولایروبی‌چاه بادستگاه موتور و ۲۰٪ تخفیف از تمام شرکتها ایران‌تخلیه :

۹۳۵۲۸۶
۹۶۹۴۷۴

تخلیه چاه فوری ۷۶۲۰۱۰

امداد سرویس مرکز تخلیه چاه

در ایران
هر نوع چاه با هر غلظت و بهر مقدار بطور شبانه روزی با موتور اختصاصی و برق سه فاز شفعی.
۹۳۱۴۱۴
۹۲۲۰۵۸
۹۲۱۶۹۷

تخلیه چاه

و لوله بازکنی فوری
۸۳۴۹۶۹

تخلیه چاه ارزان
۶۵۹۰۴۷

تخلیه چاه ولوله بازکنی ۷۶۶۷۳۳

تخلیه چاه فوری
۹۲۰۱۷۵

تخلیه‌چاه

لوله‌بازکنی ۵۶۶۹۸۷

آگهیهای گوناگون

روغن زیتون تاریش محصول ترکیه صددرصد خالص مطبوع و ارزان وارد شد
مرکز پخش تهران تلفن های ۶۲۲۷۸۷ ـ ۶۲۹۶۸۳

متخصص ماساژسوئدی در خانه شما نیک‌پی ۲۷۵۵۷۲

گمشده

دو فقره پاسپورت بنامهای فقیر محمد ولد عبداله جان و خیراجسن ولد میر حسن و همچنین شناسنامه افغانی‌مفقود شده از پاینده تقاضا می‌شود بسفارت افغانستان بدهد آ-۷۲۷۱

یکبرگ‌پایان‌خدمت و شناسنامه صادره کرمانشاه (پاوه) بنام حسن شهرت جولائی‌در ته ان‌مفقود شده بخیابان‌جردن شرکتانبو آورده ومزدگانی دریافت دارد. آ-۷۲۷۵

دو فقره چک به مبلغ پانزده هزا ریال و پول نقد بمبلغ بیست و ششهزار وسیصد و نود ریال در حوالی خانی‌آباد وسه راه قپان مفقود گردیده است از یابنده تقاضا می‌شود به ادرس زیر مراجعه و پس از تحویل مزدگانی دریافت دارد
میدان اعدام خیابان مختاری جنب کوچه مدری پلاک ۱۰ آقای محمد علی اسماعیلی آ-۷۴۰۵

کیف دستی محتوی گواهینامه و شناسنامه و کارت اتومبیل و بیمه و مقداری یادداشت و مدارک دیگر بنام احمد ملک محمد در حوالی‌خیابان عارف شهناز مفقود گردیده‌ازیابنده تقاضا میشود‌با تلفن ۸۳۷۹۰۹ یا ۸۹۰۷۳۲ تماس گرفته و مژدگانی دریافت دارند. آ-۱۸۲۱

آپارتمان فروشی

فروس و خرید اپارتمان ۱ الی ۳ اطاق خوابه در قیطریه و شمیران
۲۷۹۴۹۱

آپارتمان ۳ اطاق خوابه باکلیه‌تجهیزات‌زعفرانیه پسیان با پارکینگ و انباربا،وکت‌آماده‌فروش ۲۷۹۸۵۷ ـ ۲۷۸۲۶۹

چهاراطاق‌خوابه لوکس‌م۲۱۱ متر بنا مفید بین بهبودی و جردن کولر و شوفاژ و پارکینگو انباری و آسانسور تلفن مسقل مقطوع متری ۵۰۰۰ تومان فروشی تلفن ۸۴۸۲۸۶ آ-۱۶۵۸

آپارتمان‌دو اطاق خوابمساحت ۱۲۳ متر دارای‌شوفاژ ،کولر، موکتو فیش تلفن ۵۲۰ هزار تومان‌باو امپانکی ، فرحشمالی، اندیشه ۶ پلاک ۱م۶۸ بازدید پنجشنبه و جمعه آ-۱۷۸۰

خیابان جردن

بین میرداماد و ظفر دو اطاق خوابه با کلیه‌تجهیزات‌پارکینگ تفن مستقل مساحت ۱۱۰ متر مربع بفروش میرسد تلفن ۵۳۵۰۶۷ ۱-۳ آ-۷۲۹۵

جهت اطلاع پزشکان محترم

آپارتمانی درمحل مناسبغیش خیابانهای ۱۲متری‌و ۱۵ متری طبقه دوجهت مطبیادرمانگاه حدود ۳۰۰ متر زیر بنا باتلفن آب و برق دارای ۱۲ اطاق‌با سرویس‌فروش تلفن ۵۴۷۶۷ ۱-۲ آ-۷۳۸۱

طبقه‌همکف تک واحدی۲ اتاقه باهل ، سرویس کامل دارای زیرزمین، تلفن و حیاط مستقل سیصد هزار تومان ۷۶۶۷۳۵ ۱-۳ آ-۱۰۷۲

گاندی فروش باوام بانکی

۲اطاق خوابه فن کوئل فیش تلفن سرویس فرنگی ایرانی انباری پرده ۶۵۰ هزار تومان تلفن ۵۶۶۹۳۷ آ-۱۰۹۴

۶ دستگاه آپارتمان ۳ اطاق خوابه تك واحدی با شوفاژ، آسانسوردر بهترین نقطه امیرآباد بفروش میرسد تلفن ۹۷۶۵۴۶ و ۹۷۷۳۴۹

آپارتمان فروشی

آپارتمان یك اطاق‌خوابه با شوفاژ کولر فیش تلفن نیمه مبله‌فروشی ۶۴۳۹۲۶

آپارتمان میرداماد

آپارتمان فروشی ۲اطاق خوابه و ٤ اطاق خوابه مشخصات فنی عالی با فن کوئل حمام سونا و استخر سرپوشیده به فروش میرسد تلفن ۳-۸۳۳۶۳۲ از ۸صبح تا ۵ بعدازظهر

یک دستگاه آپارتمان روی مغازه واقع در میدان اعدام جهت مسکونی یا تجارتی با آبهبرق تلفن و سرقفلی‌واگذار میشود تلفن ۲۵۱۴۷ اصغری آ-۱۶۱۶

آپارتمان ۲طبقه باچندین مغازه‌دو نبش کاخ‌خواجه نصیر بمساحت ۵۰۰ متر بفروش میرسد تلفن ۲۷۳۰۹۱

فرح عباس‌آباد

آپارتمان نوسازبا تلفن فروشی یا اجاره
۸۵۳۸۰۷

قابل توجه دوراندیشان زلزله و قهر طبیعت خانمان برانداز است اساسی ترین بلوکهای ساخته شده در ایران در آپارتمان های بهجت‌آباد بتون‌آرمه‌ضد زلزله ۲۴۰ متر مربع سوپر لوکس طبقه نهم بهترین دید شهر ۳ اتاق خوابه فن کوئل پارکت موکت انباری اتاق مستخدم شوت اشغال آسانسور تلفن پارکینگ استخر لوله‌کشی گاز ۳۰ هزار متر مربع‌فقط مقطوع ۱٫۶۵۰ هزار تومان ۸۹۳۶۲۰

خانه فرشی

خانه‌ای ویلائی ۳۵۲متر مربع بر اتوبان طرشت ۶ اطاق خواب با تمام وسایل مدرن مقطوع ۱٫۴۰۰٫۰۰۰ تومان ۹۲۲۶۳۹

خانه ویلائی‌دو طبقه در زمینی به مساحت ۳۶۰ متر نزدیك‌میدان‌ولیعهد مسکونی باتراکم بسیار زیاد کولر و تلفن قیمت یك میلیون‌ونه‌صد هزار تومان تلفن ۶۴۱۰۳۹

پهلویسه راه عباس آبادخانه ۲ طبقه جنوبی بمساحت ۲۰ × ۱۰ شخصی ساز قدیمی مجهز بدون واسطه بفروش میرسد تلفن ۶۲۰۵۳۷ آ-۱۷۰۴

فروش فوری خانه ویلائی آریاشهر ۳۱۰ متر شمالی ۵ اطاق هال سرویس کامل انباری زیر زمین آب وبرقو تلفن ۱٫۳۰۰۰۰۰ تومان عصر ها تلفن ۹۷۶۲۰۹ ۱-۲ آ-۱۶۱۹

خانه‌ای بمساحت ۱۰۰ متر ۲٫۵ طبقه در خیابان بهار ۶ اطاق یکی زیر زمین آب برق فیش تلفن موکت کاغذدیواری شمالی ماشین‌رو ۶۷۰ هزار تومان تلفن ۸۳۰۷۹۲ آ-۱۹۱۲

نارمک منزلی شمالی درسرسبز شرقی۱۲۹ متر مساحت و ۱۲۳ متر بنا ماشین رو با تلفن۶۰ هزار تومان مقطوع تلفن ۷۹۴۸۱۹ آ-۱۶۵۹

خانه‌ای‌بمساحت ۱۷۵ مترمربع دو طبقه و نیم ۲۴۰ متر زیر بنای مفید مستقلاتی و جنوبی، روکار سنگ سفید فیش تلفن پنج ساله قیمت یک میلیون و دویست ادرس خیابان تاج دریان‌نو خیابان ۱۳ کوی‌لادن پلاک ۱۶ تلفن محل کار از۹ الی۱۶) ۶۲۵۲۵۶ و ۶۲۵۴۳۹ صدفی آ-۱۷۰۱

بعلت مسافرت خانه‌ای در امیرآبادشمالی‌سه‌طبقه شخصی ساز هر طبقه سه اطاق و هال سرویس کامل به قیمت خیلی مناسب فروخته میشود تلفن ۶۳۹۱۲۰ آ-۱۸۰۴

خانه‌فروشی بمساحت ۱۴۰متر دارای ٤اتاق و دو هال و سرویس کامل با موکت پرده کرکره آف‌آف و تلفن درخیابان دامپزشکی غرب چیحون نرسیده‌بمرو دخانه کوچه‌بزرگر کوچه‌محمدی پلاک ۷ر۲ قیمت ۷۰۰ هزار تومان۹۶۰۹۵٤ آ-۱۶۰۴

ساختمانی ویلائی بمساحت ۱۳۰۰ متر ۱۸۰ متر زیربنا با استخر نرسیده به بردیس کرج جنب‌پمپ‌بنزین ٤۰۰۰۰۰تومان بفروش میرسدتلفن ۹۷۷۶۹۰ آ-۱۶۰۵

منزلی به مساحت ۷۰۰ متردو طبقه دارای ۱٤ اطاق آب‌برق تلفن واقع در اول خیابان سیروس برای انبار یا سکونت اجره داده می شود تلفن ۲۶۶۶۹۷ آ-۱۶۰۱

در شهرستان ساوه خانه‌ای ۶۰۰ متر کلنگی بر میدان ششم بهمن باموقعیت ممتاز فروشی ساومبوتیک زنگوله تلفن‌تهران ۲۶۸۹۳۶ آ-۱۶۰۳ نعمتی عصرها

خانه اکازیون

۵۰۰مترزمین ۵۰۰متر ساختمان دو طبقه دروازه شمیران‌پارک سفارت ۴۰۰ متر زمین شامل۱۰ اطاق خواب ۵ حمام سالنهای ۱۰۰ و ۶۰ متری استخر فن کوئل ۲ پارکینگ ۲ خط تلفن ۸۵۰۰۰۰۰ تومان برای فروش یا معاوضه تلفن ۲۸۷۷۷۰ و ۲۸۴۸۸۸ آ-۱۶۷۲

سرقفلی مغازه

بهترین موقعیت دفتر مجله یغما بفروش میرسد . ۷۵ متر ـ سه طبقه، آب، برق. تلفون، خیابان خانقاه ـ نبش ظهیرالاسلام . تلفون ۳۱۸۰۳۲ ـ ۳۰۵۳۴۴

انبار و کارگاه بمهر اندازه در جاده ساوه و قم با آب برق جهت سرقفلی و اجارهموجود است ۵۳۰۶۸۴ آ-۱۶۰۰

دوباب مغازه در هفت حوض نارمک پارک غربی بمساحت۴۰ متربا‌آب برق و تلفن‌واگذار میشود ۴۶۰۰۰۰ تومان ۷۹۲۵۷۳ آ-۱۰۹۹

زمین فروشی

فروش زمینهای باکسان ۶۴۵۱۴۲

شهرک‌غرب و مهرشهر

۷۵۵۷۳۴ـ۷۵۲۸۹۸

مژده

یک قطعه زمین محصور در کرج جنب مردیس بقطعات ۱۲۶ متر خرد شده باسند مالکیت باآب وبرق‌برای خانه سازی باقیمت مناسب‌برای فروش آماده‌است تلفن ۹۲۲۷۳۹

زمین بقطعات ۳۰۰ متری‌ببالا بر ۴۵ متری محدوده آمل به فروش میرسد ۹۴۳۲۱۷ و ۳۳۱۲۰۹

بابلسر ـ زمین بهترین نقطه مسکونی‌باقیمت مناسب۹۲۳۸۳۹ ۱-۳ آ-۱۴۰۲

زمین جهت انبار و کارگاه پل گردان ۸۲۳۱۶۹ آ-۱۹۰۱

زمین اکازیون متری

۱۰ تومان

باآب جاری واحداث خیابان های۱۲و۱۵ و ۳۰ و۴۵متری مناسب برای تاسیسات و خانه های مجتمع ارزان‌قیمت واقع در جاده اسفالته شاهدشت کرج (اشتهارد) بقطعات ۲ و ۳و۵هزار متری با سند مالکیت نقد واقساط برای دیدن زمین سرویس آماده است

تلفن ۹۳۹۵۵۹

ویلای فروشی

سعدآباد ـ اوکازیون

ویلائی ییلاقی‌باغ بسیار باصفا ۲۰۲۱ متر بعلت مسافرت بفروش میرسد تلفن ۲۷۳۰۹۱

فروش
یك ویلا در خیابان نیاوران ۳ اطاق خوابه با شوفاژ ، کولر، تلفن، گاراژ ، باغ مشجر ، خوش منظره ، چاه آبو سرویس مستخدم با ۹۰۰ متر مساحت‌و۵۵۰ متر زیربنا به مبلغ ۴٫۵ میلیون تومان به فروش میرسد تلفن ۲۷۵۶۸۲

ویلای زیبا ۱۰۰۰ متری مشجر خیابان دولت‌زیر بزرگراه دو گل مناسب برای اقامت قابل تغییر به رستوران تلفن ۲۷۹۳۷۸ ـ ۲۴۱۴۲۰

دراصفهان

ویلائی در حوالی دانشگاه صنعتی آریامهر با استخر ، شوفاژ، کولر و تلفن بعلت مسافرت بفروش می رسد طالبین از ساعت ۱۴ الی ۱۸با تلفن ۶۲۶۴۰۸ تماس‌بگیرند آ-۱۵۸۷

زیباترین خانه‌ویلائی ۵۰۰ متر مساحت ۹۲۰ متر بنا بهترین منطقه ۹۲۳۲۵۹

اکازیون ـ اکازیون

سلطنت آباد ویلائی بسیار مدرن ۱۴۰۰متر‌بنای فوق‌العاده حدود۹۰۰ متر زمین شامل۱۰ اطاق خواب ۵ حمام سالنهای ۱۰۰ و ۶۰ متری استخر فن کوئل ۲ پارکینگ ۲ خط تلفن ۸۵۰۰۰۰۰ تومان برای فروش یا معاوضه تلفن ۲۸۷۷۷۰ و ۲۸۴۸۸۸ آ-۱۶۷۲

باغ فروشی

باغ ده هکتاری صنوبر بین نوشهرو محمودآباد فروشی تلفن ۲۲۵۲۷۲ آ-۱۵۵۴

باغ ویلائی کنار دریا

یک قطعه باغ مشجر پرتقال گلکاری شده حدود ۷۰۰۰ متر مربع واقع در ۵ کیلو متری رامسربین جاده کناره و دریا نزدیک هتل خرم با یکدستگاه ویلای قدیمی ساز با آبلوله‌کشی و برق بفروش میرسد تلفن ۳۴۴۸۳۴ و ۳۴۷۴۴۱ ۱-۳ آ-۱۹۰۵

باغ درکه

۱۶۰۰متر با سندمالکیت درخت های‌میوه ساختمان‌قابل‌سکونت باپارکینگ مشرف به رودخانه دارای چشمه آب و جوی‌آب که در تمام سال جاری است باغچه گکاری قیمت با توافق تلفن تماس ۳۰۳۶۳۶ و ۷۵۶۹۵۷ ۱-۴ آ-۱۵۸۳

ویلا

هم کف

جهت یك خانواده فرانسوی‌در شمال‌شهر با تجهیزات کامل فوری نیازمندیم .
۶۵۳۷۴۲ و ۶۵۸۱۸۸

آپارتمان و ویلا ۱ و ۲ و ۳ و ۴ اطاق خوابه مورد نیاز است ۶۲۴۶۱۸ و ۲۲۲۸۸۸

اجاره

ویلا یا آپارتمان ترجیحا با استخر جهت چند خانواده اروپائی و امریکائی با بودجه های خوب در شمیرانات بسیار فوری نیازمندیم تلفن ۲۲۲۰۱۴ ـ ۲۲۷۶۳۸ـ۳۹

نیاز فوری

برای یك سفیرومدیران خارجی چند شرکت به تعدادی ویلا و آپارتمان نیازمندیم تلفن ۲۹۴۶۸۸ و ۲۹۳۳۶۱

آپارتمان‌اجاره‌درهرنقطه تهران موجود است ۶۲۴۶۱۹ و ۲۲۲۸۸۸

شمیران ـ پهلوی

جهتیک زن و شوهر آلمانی یک دستگاه‌ویلا یا طبقه‌همکف باکلیه‌تجهیزات با اجارمماهیانه ۲۵۰۰۰ تومان فوری نیازمندیم ۶۵۸۱۸۸ـ ۶۵۳۷۴۲ آ-۱۹۱۳

شمیران ـ جردن

۱۰ دستگاه آپارتمان (ترجیحا طبقه همکف) مبله و غیر مبله ودو دستگاه‌ویلا جهت سکونت کارمندان‌یک شرکت فرانسوی مورد نیاز است با تلفن های ۶۵۸۱۸۸و ۶۵۳۷۴۲ ازساعت ۱۰الی ۷ تماس حاصل‌نمائید آ-۱۹۱۴

آپارتمان یك الی ۱۲اطاق خوابه اطراف میدان آرژانتین و گاندی‌فوری مورد نیاز است تلفن ۵۶۶۰۴۵

نهازمندیم محل کار و مسکونی
برای شرکتهای ایرانی‌وخارجی ۶۵۰۴۹۶ـ۶۵۵۶۱۵

قابل‌توجه مالکین

منطقه دروس ـ داودیه ـ پهلوی‌ـنیاوران ـ سلطنت‌آباد ـ زعفرانیه و عباس آباد جهت سکونت کارمندان عالیرتبه یک شرکت‌فرانسوی نیاز بتعدادی آپارتمان‌و ویلاباکلیه تجهیزات میباشد لطفا با تلفن های ۶۵۶۹۰۷ و ۸۳۳۹۱۲ و ۶۵۸۱۸۸ و ۶۵۳۷۴۲

مورد نیاز اجاره

یکدستگاه آپارتمان با تلفن منطقه عباس آباد نیازمندیم ۸۵۲۸۰۷

ویلایا

هم کف

جهت یك خانواده فرانسوی‌در شمال‌شهر با تجهیزات کامل فوری نیازمندیم .
۶۵۳۷۴۲ و ۶۵۸۱۸۸

آپارتمان و ویلا ۱ و ۲ و ۳ و ۴ اطاق خوابه مورد نیاز است ۶۲۴۶۱۸ و ۲۲۲۸۸۸

شهرمسکن

اطمینان کنید عجله نکنید
تعداد زیادی مسکن اجاره‌ای و محل کار و آپارتمان فروشی و ویلای فروشی موجود است . تلفن کنید ما در اختیارتان قرار دهیم درتمام‌نقاط تهران با قیمت مناسب‌تلفن ۸۴۴۷۸۶ـ۸۵۷۷۹۸

درقیطریه

آپارتمان ۳ اطاق خوابه رهن و اجاره داده میشود تلفن ۳۱۲۷۳۹ آ-۱۵۸۵

عباس آباد نوساخت ۳ اطاق خوابه شوفاژ تلفن ۶۰۰۰ تومان تلفن ۲۳۲۵۴۳ آ-۱۶۱۵

اطاق ۲ تخته مبله جهت کلیه دوشیزگان‌و خانم های کارمند موجود است تلفن ۷۳۴۶۹۷ آ-۱۶۶۸

دو اطاق با آشپزخانه اجاره تلفن ۸۴۲۹۹۰ـ ۶ بعبعد آ-۷۳۲۷

یکدستگاه ساختمان ٤ طبقه با تمام وسایل یکجا برای‌محل‌کار شرکتها حدود نادری‌چهارراه یوسف‌آباداجاره داده میشود. طالبین از ساعت ۵٫۳تا۶ بعداز ظهر بتلفن ۳۷۴۴۱۰ مراجعه نمایند

پهلوی یک طبقه همکف ۲۸۰ متر مفید مجهز با دو شماره تلفن‌جهت کار یا مسکونی ۶۸۱۶۶۱

مهرویلا آپارتمان برای محل مسکونی یا کار اجاره داده میشود تلفن ۲۶۰۰۴۳ـ۷ خانم میری

میر داماد ۱۰۰ متر زیر بنا فن کوئل تلفن مستقل ۵۰۰۰ تومان ۶۸۲۰۰۹ـ ۶۸۶۶۳۹ ۱-۲ آ-۱۷۴۳

آپارتمان اجاره ۲ تا ۵ اطاق خوابه جهت محل کار ۸۴۳۵۴۸

آپارتمان اجاره ۲ تا ۵ اطاق‌خوابه‌جهت سکونت ۸۵۰۷۳۶

آپارتمان ۲اطاق خوابه در اندیشه اجاره بخارجیان ۵ هزار تومان ۸۴۱۴۶۱

یکسالن و اطاق دفتربمساحت ۱۱۰ متروحیاط مجزا مجموعا ۱۶۰ متر مربع بابرق ۳ فازو آبفیش‌تلفن نوساز اول جاده ساوه جهت انبار کالایاکارگاه صنعتی‌اجاره داده میشود تلفن ۹۶۳۸۱۸ یا ۲۶۲۶۸۷

نیاز به آپارتمان اجاره

مورد‌نیاز اجارهبرای‌یک‌خانواده کانادائی‌خانه‌یا آپارتمان‌کوچك ضمن پرداخت اجاره از خانه هم نگهداری میشود اداره ۶۶۵۸۴۴ منزل۲۷۳۷۰۳ آ-۱۹۰۴

محل‌کارآپارتمان و ویلانیازمندیم ۶۸۲۰۰۹ ـ ۶۸۶۶۳۹ آ-۱۵۶۵

شهرمسکن۸۵۷۷۹۸ـ ۸۴۴۷۸۶ همه نوع اجارهای نیازمندیم ۱-۱۷ آ-۱۶۱۷

چندین دستگاه آپارتمان بین پهلوی وجردن زعفرانیه محمودیه شمیران نیاوران نیازمندیم تلفن ۲۲۲۴۷۹و۲۲۲۴۸۰

آپارتمان ۳الی ۵اتاقی فوری مورد نیاز است ۸۹۰۷۹۶

برای اجاره
ویلای باشکوه مدل اسپانیائی بالای تپه دارای منظره جالب در شمال شهر مجهز به تمام وسایل‌راحتی باغ زیبا ـاستخر باتصفیه آب جهت بازدید با تعیین وقت قبلی با تلفن های صبحها ۹ـ۹۳۳۵۶۷و از ظهر الی ۷ با تلفن ۲۹۵۵۹۵ تماس گرفته شود. آ-۱۵۹۲

۲ دستگاه آپارتمان ۳ و۲اطاق خوابه باسرویس کامل و اقع در قلهک آماده اجـاره تلفن ۲۶۰۷۷۰ آ-۱۰۹۵

آپارتمانهای ۲ و۳ و ٤ اطاق خوابه وویلا جهت سکونت ودفتر کار از ۵هزار تومان بیالا در عباس آباد گاندی و پهلوی و جردن فوری اجاره داده میشود ۶۲۵۲۰۱ و ۶۲۳۵۱۱ آ-۱۸۴۰

کاخ ۳ خوابه ۲۰۰ متر با سرویس کامل تلفن و کولر اجاره یافروش تلفن۶۴۵۶۹۴و ۶۴۹۲۶۸ آ-۱۹۱۹

محل تجارتی در جردن

۱۰اطاق‌سیستم فن‌کو ل‌پارکینگ دو رسته تلفن مستقل اجاره دادهمیشود۲۲۲۴۷۹و ۲۲۲۴۸۰ آ-۱۹۲۳

برخیابان تخت‌طاوس

۱۰ دستگاه آپارتمان جمعا۳۵ اطاق دارای آسانسورمن‌کوئل پارکینگ یکجا و یا تک تک برای محل‌کار اجاره دادهمی شود قیمت جمعا ۵۵ هزار تومان ۸۴۷۹۸۲ و ۸۵۳۷۳۶ آ-۱۹۱۰

۳ و ٤ اطاق خوابه در جردن اجاره داده میشود ۲۲۲۴۷۹ و ۲۲۲۴۸۰ آ-۱۹۲۱

آپارتمان اکزیون‌برای‌سکونت وکار موجود است۸۹۰۷۹۶ آ-۱۹۷۸

دو اطاق در شمیران به زن و شوهر بدون مهه و یا ژاپنی وکارمند اجاره داده میشود تلفن ۲۷۳۶۳۲ آ-۱۹۶۹

۱۵۰۰ دستگاه محل کار و سکونت

مبله و غیر مبله آماده برای اجاره
۶۵۰۴۹۶ـ۶۵۵۶۱۷ آ-۱۹۲۴

اجاره به خارجیان

طبقه دوم خانه‌ای با سه اطاق خواب و سرویس کامل در سلطنت آباد شمالی تلفن ۲۴۸۸۱۴ آ-۱۹۰۹

آپارتمان از سه هزار تومان ببالا موجود است

۹۴۰۲۲۴ ـ ۹۴۱۷۴۹

اجاره آپارتمان

۲اطاق خواب باسرویس کامل اجاره داده می شود ۲۲۲۴۷۹ و ۲۲۲۴۸۰

کجا خانه پیدا کنیم ؟

اینجا
موسسه شهرام
۲۴ ساعته منزل دلخواه شما رادر اختیارتان می گذاریم
۲۹۸۷۱۹ ـ ۲۹۳۱۷۰
۲۹۴۸۰۶ ـ

محل کار حوالی میدان ونک ۸اطاق با متراژ زیادو تجهیزات کامل ۶۸۲۰۰۹ و ۶۸۶۶۳۹ ۱-۲ آ-۱۵۶۶

اجاره

خیابان نفت سه خوابه بامتراژ زیاد شوفاژ کولر ۶۸۲۰۰۹ و ۶۸۶۶۳۹ آ-۱۴۶۰

خانه‌شمارا بخارجیان اجاره‌میدهیم

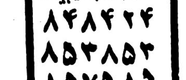

آقای مک دونالد منزل شمارا به خارجیان اجاره می دهد
۲۶۳۴۲۵

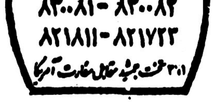

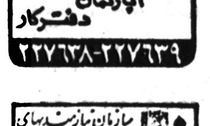

شرکت دامان

مشاور شما در خرید فروش واجاره۲۳۹۶۰۹

شرکت خارجیان

فقط ویلا و همکف با استخر نیازدارد۸۹۵۵۱۶

شرکت ریل‌استیت
اجاره بخارجیان۹۳۶۲۷۸

مرکزاجاره خریدوفروش
۲۴ ساعته ۸۳۲۹۳۲

نیازمندیهای اطلاعات تلفنی آگهی می‌پذیرد

استخدام: ۳۰۳۷۰۲ـ۳۱۱۲۱۹ املاک و مستغلات: ۳۰ ـ ۳۱۱۲۲۹ خرید و فروش: ۳۲۸۲۵۷ـ۳۲۸۴۱۴ خدمات: ۳۱۲۴۱۳ ـ ۳۱۱۲۲۷

چندین‌دستگاه منزل ویلائی‌و آپارتمان‌طبقه اول و دوم‌برای سکونت‌چندین خانواده ژاپنی مورد نیاز خیلی خیلی‌فوری است ۶۴۶۶۸۰

یك خانواده سوئیسی طالب ویلائی در شمال شهر بااجاره حداکثر ۲۰ هزار تومان‌میباشد تلفن ۲۹۳۳۶۱

ویلا و آپارتمان
جهت سکونت چندین خانواده‌اروپائی نیازمندیم ۲۲۹۱۵۷ـ ۲۲۹۱۵۵

آپارتمان
مبله و غیر مبله جهت ۱۰ خانواده اروپائی در شمال شهر باتجهیزات کامل نیازمندیم . ۶۵۳۷۴۲ و۶۵۸۱۸۸

فوری ـ فوری
تعدادی ویلا وآپارتمان برای چند کارشناس آمریکائی و فرانسوی نیازمند است تلفن ۲۹۳۰۲۶ ـ ۲۹۳۰۲۳

گاندی ، وزراءعباس‌آباد محل کار و مسکونی فوری نیازمندیم ۶۵۵۶۱۵ ـ ۶۵۰۴۹۶

نیاز به خرید زمین

خریدار زمین افسریه و بلوار رضا پهلوی تلفن ۳۴۴۹۸۲

زمین های داخل محدوده و زمین صنعتی تجارتی‌وزراعی خریدار و فروشنده‌ایم تلفن ۹۳۶۷۵۳

زمینهای‌تهران پارس خریداریم ۷۹۳۰۲۰ آـ۱۸۰۱

تهران پارس
اراضی داخل محدوده و خارج محدوده خریداریم تلفن ۷۸۲۰۳۰

خریدار زمین افسریه ۳۴۱۳۵۹

زمین های صنعتی و مسکونی خریدار و فروشنده‌ایم تلفن : ۹۲۲۷۱۶

زمین های تهران پارس خریداریم تلفن ۷۸۰۲۹۴

خانه های کلنگی و زمین ساختمانی‌در شمال‌شهر خریداریم تلفن ۹۲۸۰۸۲

بنگاه معاملات املاک

خرید و فروش زمین‌های بلوار رضاپهلوی ۳۴۵۶۵۳

خرید و فروش مهرشهر کوهردشت فردیس ملارد ۹۲۲۷۲۹

خرید فروش رهن خانه زمین و یلا اپارتمان ۸۹۲۶۰۲

زمینهای‌صنعتی‌وکارخانه و مسکونی فروشنده و خریداریم ۹۲۲۷۱۶

شهرمسکن۸۵۷۷۹۸ـ ۸۴۴۷۸۶ مرکز خرید فروش و اجاره آـ۱۶۱۸ ۱ـ۱۷

معاملات پول

پول شرطی موجوداست ۸۹۲۶۰۲

پول‌درمقابل املاک شمال‌شهر و شمیرانات موجود است. تلفنهای ۸۲۵۲۶۳ و ۸۲۹۵۲۷ آـ۱۵۶۳

پول
در مقابل چك کارمندی ملك ـ اتومبیل تلفن ۸۴۸۶۷۰

پول
در مقابل چك کارمندی سند اتومبیل و تلفن و مازاد سند ملك شما چنانچه در رهن یا گرو باشد در اسرع وقت پرداخت مینمائیم تلفن ۶۶۰۴۰۰ و ۶۶۹۷۰۰

پول در مقابل سند ملکی از ۵۰۰ هزار تومان به بالا ۶۲۳۰۰۵

پول بهک کارمندی‌بدون‌ضامن
۶۶۶۶۷۸
یکسره از ۹ صبح تا ۷ شب

وام‌ارزان
ملك ـ اتومبیل ـ چك کارمندی ـ فرش ۸۵۰۷۴۷ و ۸۴۸۶۷۰

پول فوری در مقابل‌خانه و مستغلات ۹۲۸۴۶۵

پول‌ارزان
از ۵ میلیون ببالا موجود است ۸۹۲۶۰۲

پول فوری در مقابل‌ملك وساختمان هر مقدار بخواهید پهلوی دفتر جلالی ۸۹۶۵۱۱و۸۹۴۱۹۳

پول مورد نیاز

خانم و اقای محترم بپول راکد شما با بهره عالی نیازمندیم۸۵۰۷۴۷

در مقابل سند اتومبیل و ضامن‌معتبربپول شما نیازمندیم ۸۹۹۹۸۶ و۸۹۴۸۷۸ آـ۹۷۴

پول در مقابل خانه و مستغلات نیاز ۹۲۰۸۲۹

بپول راکدشمادرمقابل مبیع ارزنده نیازمندیم ۸۹۲۶۰۲

استخدام و کار

یکنفر که به ماشینهای بافندگی ساخت مولرسویس و اردباشد نیازمندیم ۵۳۴۲۷۲ آـ۱۶۶۶

نقشه‌بردار
نقشه‌بردار با حداقل ۳ سال تجربه در امور راه سازی جهت کارگاه نهاوند مورد نیازاست واجدین شرایط به آدرس خیابان تخت ـ جمشید شرقی بین بهار و جاده قدیم شمیران پلاك ۵۹۳طبقه ۵مراجعه فرمایند .

شرکت سیبا ـ گایگی ایران
منشی
بامشخصات زیر نیازمند است:
۱ـ مسلطبه‌ماشین‌نویسی‌فارسی و لاتین
۲ـ آشنائی بزبان‌انگلیسی
۳ـ حداقل ۲ سال تجربه‌کار
متقاضیان‌با تلفنهای۳ـ۸۳۱۲۵۱ از ساعت ۸ تا۱۵ روز های شنبه تاچهارشنبه تماس حاصل فرمایند
۱ـ۳ آـ۱۵۷۶

استخدام راننده ۲ شخصی ۳۷۲۶۲۳ آـ۱۸۰۶

سکرتر آشنا به تایپ فارسی و جوابگوئی تلفن برای کار تمام وقت استخدام میشود . شرکت بهنود ۱۷ تا ۸۳۳۶۱۵

شرکت جیوه
افراد زیر را استخدام مینماید :
۱ـ سرویسکار شوفاژبا تجربه
۲ـ لوله‌کش با تجربه
تلفن ۸۳۹۶۰۰

بدونفر تکنیسین تاسیسات مکانیکی‌جهت‌کار در شهرستان زنجان با حد اقل ۵ سال تجربه کاری نیازمند است . داوطلبین بین ساعات ۸ صبح الی ۵ بعد از ظهر با تلفن شماره۸۳۴۱۸۲ تماس حاصل فرمائید

شرکت سهامی خاص ایران گارمنت به افراد زیر نیازمنداست
۱ـ به چند نفر کارمند برای تمام وقت با تحصیلات حدود دیپلم متوسطه حداکثر سن۳۰ سال و دفترچه پایان خدمت‌یا معافیت‌ازخدمت زیر پرچم داشته‌باشند
۲ـ بچند نفر دوشیزه برای فروشندگی که دارای تحصیلات دوره راهنمائی و ضامن‌معتبر باشد
۳ـ به دو نفر مستخدم برای تمام وقت که‌دارای تحصیلات ششم‌ابتدائی و دفترچه پایان خدمت‌و ضامن معتبر باشد
داوطلبین میتوانند به اداره کارگزینی شرکت واقع در خیابان حافظ ساختمان بانك کار طبقه ۱۹ مراجعه‌نمایند آـ۱۸۱۰

دوشیزه‌یا بانو برای دوخت لباس بچگانه نیازمندیم ۸۵۳۷۸۹ آـ۱۵۷۰

چند نفر بازاریاب مرد جهت بیمه (گارانتی) تلویزیون های رنگی و شوفاژ کولر مورد نیاز است تلفن ۸۲۲۸۷۹ ـ ۸۲۸۱۰۲ آـ۱۵۷۸

تعدادی‌کارگرمرد یا زن‌دوزنده زنانه و بچگانه نیازمندیم ۲۷۵۲۷۸ از ساعت ۱۰ صبح ببعد آـ۱۵۷۳

آگهی استخدام
خدمات بازرگانی بین‌المللی تعدادی‌دوشیزه و جوان‌سیکل اول و دیپلم رابرای کارمندی در تهران استخدام مینمایدبرای اطلاع بیشتر به تلفن ۶۴۰۶۰۴ صبح و عصر تماس بگیرند ۱ـ۳ آـ۷۳۷۹

خانمی جهت اداره اموردفتر بیمه مورد نیاز است خیابان اردیبهشت پلاك ۱۸۴ تلفن ۶۴۴۰۱۰ آـ۱۵۷۱

بیکنفر منشی زن برای مطب تلفن ۳۷۲۴۴۵ ۱ـ۳ آـ۱۶۲۹۴

یك‌نفر خدمتکار زن‌بطور شبانه‌روزی جهت کاردر یك خانواده نیازمندیم تلفن ۵۳۴۳۷۸ آـ۱۸۰۲

فروشنده پارچه باسابقه کار و ضامن معتبرمورد نیازاست تلفن۸۳۵۰۴۶ و ۸۳۹۷۹۳

چند نفر کارگر خیاط سری‌دوز نیازمندیم‌تلفن ۹۵۱۴۰۸ آـ۱۸۰۲

استخدام سکرتر فوری
دوشیزه یا بانو آشنا به تایپ فارسی‌و لاتین‌تمام وقت مورد نیاز است تلفن ۷۵۴۷۱۷ آـ۱۴۵۷

بیك نفر شریك که به امورتهیه مسکن‌وفروش اتومبیل آشنائی داشته باشد نیازمندیم ۸۹۰۷۹۶ آـ۱۵۷۷

استخدام
۱ـ مدیر فروش‌باتجربه سه سال فروش درمورد کارخانجات صنعتی۲نفر
۲ـ سکرتر مسلط به تایپ فارسی و لاتین و آشنا به زبان انگلیسی ۲ نفر
۳ـ نظافتچی یکنفر
لطفا بین ساعت ۱۴ الی ۱۶ بعدازظهر به‌آدرس: خیابان پهلوی بالاتر از پارك ساعی مقابل بنیاد نیکوکاری شمس‌پهلوی شماره ۱۲۰۸ شرکت بین‌المللی و بازرگانی اچل مراجعه فرمایند . آـ۱۵۷۹

موسسه‌تزئینات پوپکو
یك نفر که سابقه فروشندگی در امور پرده فروشی و تزئینات داشته باشد و یك‌نفر کارگر نصاب پرده که حداقل ۵ سال در این رشته کار کرده استخدام مینماید . با تلفن های ۶۲۲۴۳۴و ۶۲۷۵۰۳ و ۶۲۸۰۹۶ تماس حاصل فرمائید .

بیکنفرخانم ماشین نویس‌فارسی که بتواندجوابگوی تلفن‌باشد نیازمندیم آدرس شاهرضاجنب تاتر شهر اول خیابان رازی ساختمان شماره ۱۰ طبقه آخر شرکت ساپلینگ ۳۷۴۸۹۷ آـ۱۸۰۷

استخدام ماشین نویس
بچند نفر ماشین نویس‌فارسی و لاتین(دیپلم) در یکموسسه فرهنگی‌نیازفوری است‌داوطلبان در هر ساعتی فرصت دارندمی توانند‌دراین موسسه مشغول کار شوند تلفن ۹۲۸۹۲۱ آـ۱۸۳۲

قابل توجه دکتر های داروساز :
دکتر های داروساز ! برای حفظ شئون‌اجتماعی خود جهت استخدام و اشتغال منحصرا به جامعه داروسازان ایران مراجعه فرمائید .تلفن : ۶۵۵۴۷۹ ـ ۶۵۲۳۲۹

شرکت‌حفار جهت‌کاردر تهران و خارج ازتهران به تعدادی راننده پایه دوم که دارای حداقل ۵ سال سابقه کار و مکانیك‌با حداقل۱۰سال سابقه کار نیازمنداست متقاضیان به آدرس‌صبا شمالی جنب سفارت‌هند شماره ۱۶۸ مراجعه‌و یا باتلفن ۸۹۰۳۰۱ تماس حاصل نمایند .

شرکت‌ایتراسکو استخدام مینماید
مهندس مکانیك با ۳تا پنج سال‌سابقه کاربرای کارخانه در ساوه پس‌از شش ماه کارآموزی در امریکا تلفنهای : ۶۲۶۶۰۳ ـ ۶۲۵۹۳۱ بین ساعات ۸٫۵ الی۱۲ و ۶ الی ۱۹

بیکنفر دوشیزه یا بانو مسلط به تایپ فارسی بعد ازظهر ها از۴به بعد نیازمندیم ۳۷۲۶۹۶

استخدام مترو
یکنفر مترو با حداقل ۵ سال سابقه کاربرای کاردرتهران‌وشهرستان مورد نیاز است تلفن ۸۴۷۷۵۲ آـ۱۸۹۹

آگهی استخدام
۱ـ طراح آشنا به امور چاپ و گرافیك
۲ـ ماشین‌نویس‌آی‌بی‌ام فارسی نیمه وقت
۳ـ منشی
تلفن ۶۴۳۹۲۶

استخدام‌مهندس
یك نفر مهندس راه و ساختمان با حداقل ۳ سال سابقه کار برای کاردر کارگاه راهسازی در شهرستان سنندج مورد احتیاج است . تلفن ۸۴۷۷۵۲

بیك پزشك زن یا (لیسانسیه‌مامائی)جهت خارج از مرکزیاپزشکی که خارج از مرکز راطی نموده باشد جهت‌مطب خصوصی نیازمندیم ساعات‌کاریا ۹ـ۱۲ظهر یا ۴ـ ۹شب نیمه‌وقت آدرس قرچك ورامین ـ دراك‌استور داروخانه شبانه‌روزی بابك آـ۱۶۶۹

تکنیسین
جهت اداره کارگاه ساختمانی درآذربایجان شرقی مورد نیاز است با تلفن های ۸۵۶۰۰۲ـ ۸۵۶۰۰۱

یك شرکت ساختمانی برای کار در کرمان به همکاری یکنفر متروربا سابقه راهسازی‌نیازمند است لطفا در تمام ساعات اداری باتلفنهای ۸۳۸۲۷۲ـ ۸۳۹۰۸۵ تماس بگیرند آـ۱۶۷۵

مربی کودك با تجربه جهت کار در پانسیون نرسی‌لند مورد نیاز است تلفن ۹۲۴۰۲۷ و ۹۲۸۵۴۶ آـ ۱۶۷۶

سازمان سیلك اسکرین بی‌تا به خدمت چند نفر کارگر ورزیده چاپ سیلك‌نیازمند است‌تلفن ۹۵۲۷۸۰ ۱ـ۲ آـ۱۶۷۵

دوشیزه یا بانو جهت جوابگوئی‌تلفن‌نیازمندیم تلفن ۹۶۲۲۵۳ آـ۱۶۷۴

۲ نفر موتورسوار با گواهینامه مورد نیاز است طالبین با تلفن ۶۲۳۵۴۱ تماس حاصل نمایند . آـ۱۶۶۵

چنددوشیزه‌برای‌خیاطی و دست دوزی نیازمندیم ۷۵۸۸۱۴ آـ۱۶۶۱

بیك نفر مسلط بتایپ فارسی‌ولاتین بطورنیمه وقت‌نیازمندیم۶۴۸۵۵۲ آـ۱۶۵۶

بیك نفر دوشیزه یابانو تایپیست فارسی‌و لاتین نیازمندیم خیابان‌سپهبد زاهدی ـ روبروی بیمارستان آپادانا ـ شرکت سفرمن

مستخدمه زن تمام‌یانیمه وقت نیازمندیم۶۵۱۹۸۷

مدرسه کامیونیتی به یک خانم که دوره کتابداری کودک را گذرانده‌و یا دانشجوی دوره کتابداری باشد نیازمند است . باتلفن ۳۱۸۹۰۱ باخانم امیری تماس بگیرید.

بدوشیزه‌یابانو برای‌فروشندگی تزئینات ساختمان نیازمندیم ۲۷۶۱۶۸

بیك خدمتکار زن‌شبانه روزی جهت کار درمنزل با حقوق‌مکفی نیازمندیم تلفن ۹۲۰۵۶۳

بیك دوشیزه یا بانو جهت حسابداری نیازمندیم میدان ژاله خیابان کاشمر پلاك ۳۶ تلفن ۳۱۸۷۶۴ آـ۱۶۶۲

شرکت چم مانیستار تولید کننده انواع آشپزخانه پیش ساخته چوبی و فلزی‌احتیاج به تعدادی فروشنده با وسیله نقلیه شخصی دارد با تلفن ۶۲۵۸۱۷ خیابان پهلوی پله اول شماره ۹۹۸ نمایشگاه مانیستار تماس‌بگیرید.

خدمتکار زن جهت کار در منزل نیازمندیم ۲۷۴۲۹۳ آـ۱۸۰۹

نظافتچی تمام وقت نیازمندیم‌تلفن ۷۵۳۵۴۲ آـ۱۵۴۲

بچند نفر دوشیزه‌یابانو جهت‌بسته‌بندی جوراب نیازمندیم ۵۲۷۸۶۹ آـ۱۸۱۰

بیك مستخدم جهت‌کار در شرکت نیازمندیم بلوار الیزابت مقابل پارك فرح شماره ۲۶۸ آـ۱۸۱۱

بیکنفر دوشیزه یا بانودیپلمه تمام وقت برای کار های‌دفتری نیازمندیم ۶۲۶۰۱۴ و ۶۲۸۰۶۲ آـ۱۹۳۳

بیکنفرچرخکار زیپ دوزکاپشن نیازمندیم ۵۲۹۲۱۳ آـ۱۶۶۲

شرکت انتشاراتی و تبلیغاتی نیاز به دو نفر ویزیتور دارد داوطلبان‌باتلفن ۳۹۲۹۰۰تماس بگیرند آـ۱۶۷۸

بچند نفر چرخکار مورد نیاز است ۳۷۴۷۹۷ آـ۱۶۷۲

بتعدادی‌کارگر فوق‌العاده‌زرنگ باحقوق مکفی فقط حوالی خیابان‌تاج‌و آیزنهاور نیازمندیم تلفن ۹۷۸۳۷۷ آـ۱۸۱۶

اتحادیه صادر کنندگان فرش ایران بیك نفر حسابدار که به‌زبان های خارجی مسلط باشد نیازمند است تلفن ۲۹۲۴۵۷ـ۵۲۰۹۴۳

تعدادی آقا و خانم مسلط بانگلیسی جهت تدریس تمام وقت در منازل نیازمندیم تلفن ۸۳۴۱۵۹ آـ۱۶۹۳

به یك زن و شوهربرای انجام آشپزی و امور منزل با دادن مسکن نیازمندیم تلفن۵۳۲۹۲۸ و ۵۲۹۵۷۲

بمربی دوره دیده برای کودکستان نیازمندیم تلفن ۲۳۶۴۳۳

بتعدادی کارگر ساده مرد و یك پادونیازمندیم ۳۰۴۶۴۶

استخدام
تعدادی جوشکار درجه ۲ با حقوق مکفی استخدام میشوند . ۷۹۳۱۹۰

صنایع فلزی ایران‌ایفل به‌این‌افراد نیازمنداست نقاش پیستوله‌کار درجه یك با سکونت و محل یك‌نفر
کمك نقاش کمی واردبه صنایع فلزی یك نفر وردست کابینت ساز یك‌نفر ۹۳۱۲۹۰ ـ ۹۳۴۵۰۷

کارگر فنی سرویس کار آبگرمکن و بخاری وکولر احتیاج است تلفن ۶۳۳۵۳۱

استخدام
ویزیتور جهت معرفی مواد غذائی ، شرایط حداقل مدرك تحصیلی در حدود دیپلم و داشتن وسیله موتوری و یک دوشیزه یا بانوی تلفنچی فولتایم و تعدادی کارگرساده تلفن ۷۸۱۶۹۷

یکنفر حسابدار لیسانسیه مرد با معافی نیازمندیم چهارراه گلوبندکساختمان بهروزشرکت اپتیموس ایران آـ۱۷۸۷

داروخانه شبانه روزی مهران
صندوقدارو نظافتچی استخدام مینماید خیابان شیروخورشید چهارراه استخرتلفن۵۴۴۰۰۳ الی۷ آـ۱۶۷۲

راهنما
به تعدادی‌راهنما (گاید) با ماشین نیازمندیم خیابان پهلوی بالاتر از میرداماد خیابان تابان پلاك ۶۲ طبقه پائین آـ۱۹۷۳

چند نفر کارگر زیگزالدوز زن و مردو چندکارگر سادەنیازمندیم تلفنهای ۶۶۰۰۳۹ـ ۶۴۴۱۶۴ آـ۱۸۴۵

شرکت ساختمانی
بدو نفر دوشیزه یا بانوجهت جوابگوئی‌تلفن و منشی‌نیازمند است متقاضیان روز یکشنبه ۷٫۹ راس ساعت ۱۶ تا ۱۸به آدرس خیابان شاه غرب چهار راه سیمتری ساختمان شماره ۳۸۹(شرکت کارانکو) مراجعه نمایند. آـ۱۹۹۸

راننده‌بااتومبیل برای سرویس مهدکودک سونته سوری ۶۵۹۲۵۶ آـ۱۸۹۵

منشی
بیك دوشیزه یا بانو جهت کار نیمه وقت در دفتر نیازمندیم خیابان پهلوی بالاتراز میرداماد خیابان تابان پلاك ۶۲ طبقه پائین

پیشخدمت
بیك نفر آبدارچی تمام وقت نیازمندیم پهلوی بالاتر از میردامادخیابان تابان پلاك ۶۲ طبقه پائین

تعدادی دبیر ایرانی یا خارجی‌یا دانشجوی‌سال دوم به بالا آقا یا خانم برای تدریس زبان انگلیسی ـ آلمانی ـ ریاضیات موردنیازاست تلفن ۶۵۰۴۹۳

دعوت بهمکاری
دوشیزه‌یا بانوئی جوان با تسلط کامل بزبان انگلیسی،آراستگی‌ظاهر و قدرت بیان باحداکثر سن ۳۵ سال جهت کار تمام وقت در مجهزترین سازمان مسکن خارجیان با حقوق ومزایای عالی فوری نیازمندیم تلفن ۲۲۲۰۱۴ ۳۹ـ۲۲۷۶۳۸ آـ۱۹۰۷

استخدام‌مهندس راه و ساختمان (رشته راه) وتکنیسین راه سازی برای آذربایجان‌شرقی
موسسه مهندسین مشاورتعدادی‌مهندس‌راه و ساختمان (رشته‌راه) و تکنیسین راه سازی‌را برای کادر نظارت خود در استان آذربایجان شرقی استخدام‌مینماید. داوطلبین به‌خیابان قدیم شمیران روبروی‌خیابان امیر ابراهیمی شماره ۳۳ مراجعه نمائید

داشتن برك‌خاتمه‌خدمت یا معافیت دائم ازخدمت وظیفه الزامی میباشد آـ۱۹۷۹

به یکنفر ویزیتور مردبا پورسانت‌عالی‌مورد نیاز است ۶۸۴۲۶۰ آـ۱۸۹۷

شرکت آیفون سانترال بیك مدیر فروش با تجربه با تضمین کافی و یك‌نفرمستخدم تمام‌وقت و چند نفر کارگر واردبه نصب دربازکن برقی بطور کنتراتی نیازمند است آیزنهاور مقابل کاوه پلاك ۱۵۹ و یاتلفن ۹۳۲۷۸۳ مراجعه شود آـ۱۹۷۶

به تعدادی کارگر چرخکار زن یا مرد نیازمندیم ۶۶۰۷۷۴ آـ۱۹۶۲

بیکنفر آرایشگردوشیزه و یکنفر پادو نیازمندیم ۶۶۲۶۴۰ آـ۱۹۶۱

استخدام منشی
به یك نفرخانم دیپلمه برای کار دفتری و ماشین نویسی‌نیازمندیم داوطلبان باتلفن۳۱۱۲۲۴ تماس بگیرند.

منشی مدیرعامل
یك نفر دوشیزه یابانوی دیپلمه که به ماشین ـ نویسی‌و امورحسابداری آگاهی داشته باشدمورد نیاز است داوطلبان‌از ساعت ۸ تا ۲ بعدازظهر با تلفن ۳۷۰۹۱۰تماس حاصل فرمایند . ۱ـ۱ آـ۱۹۲۵

شرکت ساجدیان به یکنفر شریك‌دوشیزه یا بانو جهت کار با ماشین ای بی ام لاتین و به یکنفر دوشیزه‌یابانو جهت نقشه‌کشی‌سن‌بین ۲۰ تا ۲۵ سال و یکنفر پیشخدمت نیاز دارد ۹ الی ۱۰ صبح ۳۷۱۵۰۶ آـ۱۷۹۰

ایران گاز

استخدام کارگر ساده شرکت ایران گاز جهت کار در تهران به‌تعدادی کارگر ساده نیازمند است‌متقاضیان‌درصورت علاقمندی می‌توانند به آدرس‌ـ تهران ـخیابان سپهبد زاهدی (فیشرـ آباد) خیابان نیکو ـ شماره ۶۹۹ مراجعه نمایند . آـ۱۷۹۳

بیك نفر سریدار جهت شرکت نیازمندیم تماس از ساعت ۳ ببعد ۸۲۳۲۰۱ آ ۱۸۴۷

آگهی استخدام
۱ـسرپیشخدمت
۲ـکمك آشپز
۳ـ نظافتچی
۴ـ کارگر ساده
به تلفنهای ۸۹۹۴۷۲ و ۸۹۱۷۸۵ رجوع شود

بیك جوان موتورسوار برای‌انجام‌کار های‌داخل یك شرکت نیازمندیم ۶۵۵۶۱۵ ـ ۶۵۰۴۹۶ آـ۱۸۴۴

کارگر باتجربه مرد برای سری دوزی‌شلوار نیازمیدیم ۹۲۰۳۳۵ آـ۱۸۶۶

کدبانوبرای خانه فوری نیازمندیم ۶۸۱۵۵۳ آـ۶۸۵۱

مستخدم
خانم یا آقا با سواد خواندن و نوشتن
تلفنچی
جهت جوابگوئی تلفن نیازمند است تلفن : ۷۶۳۴۰۴ ـ ۷۵۷۷۶۰

بانوئی‌جهت نگهداری ازبچه وکمك در کارهای منزل‌بطور تمام وقت نیازمندیم تلفن ۷۵۸۳۳۴ آـ۱۹۲۵

بیك نفر منشی وارد به تایپ‌فارسی تمام وقت نیازمندیم آدرس خیابان تخت طاووس خیابان امیراتابك نبش دیبا ساختمان محمدپور طبقه پنجم آپارتمان شماره ۴ مراجعه ۵ بعد ازظهر ببعد آـ۱۹۱۸

بدو نفر سکرتر با آشنائی به تایپ‌فارسی و لاتین مورد نیاز است تلفن ۷۶۰۲۹۲ آـ۱۹۲۱

سکرتر تمام وقت‌مسلط به تایپ فارسی وآشنا به تایپ انگلیسی نیازمندیم تلفن۸۹۱۴۷۶ آـ۱۹۰۳

بیکنفر راننده با وانت نیازمندیم‌تلفن۶۲۳۲۱۱ آـ۱۸۳۰

آگهی استخدام
دیپلمه فنی ـ ریاضی شرکت مگنا به تعدادی دیپلمه فنی یا ریاضی برای کار دریك کارخانه جدیدالتاسیس کفاشی‌با شرایط عالی نیازمند است .
داوطلبین پس‌از دیدن یك‌دوره‌آموزشی‌متصدی قسمت های مختلف خواهند شد
لطفا با تلفن ۲۲۲۶۲۷ بین ۲ تا ۶ بعدازظهر تماس بگیرید .

استخدام‌شرکت‌آی‌بی‌ان
بیکنفرمنشی جهت تایپ‌فارسی و لاتین و پاسخگوئی بتلفن بطور تمام وقت نیازمندیم آدرس ـ خیابان روزولت میدان ۲۵ شهریور کوچه هوشیار پلاك ۲۸۹ تلفن ۸۲۴۱۲۷ از ساعت ۴الی ۶ بعدازظهر مراجعه شود آـ۱۹۶۳

یکنفر بافنده که بکار چله‌پیچی وارد باشد نیازمندیم ۵۳۴۲۷۲ ۱ـ۲ آـ۱۶۶۷

خانواده آلمانی
به یکنفر خدمتگزار خانم شبانه‌روزی احتیاج دارند .
تلفن ۶۳۰۴۸۶ آـ۱۸۵۲

جویای کار

انباردار فنی ـ صنعتی و کارگاهی ساختمانی با تجربه زیادو اردبه‌امورکاردکس آماده کاراست . تلفن ۳۱۲۲۰۳ راهنمای۹۷۱ اطلاعات
محمد عالی منش آـ۷۴۰۹

مهندس‌الکترونیك‌فارغ‌التحصیل از فرانسه آماده کار تلفن ۹۶۵۹۴۴ لاله‌زاری آـ۱۵۸۹

جوانی دیپلمه با معافی و گواهینامه رانندگی از ۲ بعد از ظهر به بعد آماده‌هرنوع کارمیباشد تلفن ۳۲۸۳۸۷

مهندس برق
شرکت سهامی صنعتی ماهیار به تعدادی مهندس برق فشارقوی که به زبان انگلیسی آشنائی کامل داشته باشند نیازمند است .
داوطلبین بشماره ۶۳۴ خیابان سعدی جنوبی‌تهران مراجعه‌نمائید

استخدام
شرکت اس . آ . ت S.A.T
به یکنفر منشی با سابقه‌احتیاج فوری دارد آشنا به‌زبان آلمانی یا انگلیسی تلکس و تایپ فارسی و لاتین
واجدین شرایط به محل شرکت واقع‌درخیابان پهلوی نرسیده به چهارراه پاستور جامی کوچه در بند افشارپلاك ۷ همه روزه‌صبح‌ها از ساعت ۹ الی ۱۳ مراجعه نمایند .
تلفن ۶۶۳۶۶۲ ـ ۶۶۷۷۲۱

استخدام نقشه بردار ودیپلمه
بچندنفر نقشه‌بردارمجرب‌ودیپلمه آشنا به امور دفتری وکارگزینی جهت کار در کارگاه بوشهر نیازمندیم . تلفن ۶۸۰۶۱۱ـ ۶۸۰۶۱۴

استخدام‌ماشین نویس‌فارسی
بیك نفر آقا یاخانم مسلط بماشین نویسی فارسی با لا اقل ۳ سال تجربه نیازمندیم . لطفا برای تعیین وقت مصاحبه با تلفن ۸۳۳۷۸۷ آقای نعیمی‌تماس‌حاصل نمائید .

بازاریاب موتورهای زمینی
گروه صنعتی خاور (شرکت سهامی عام)بیك نفر بازاریاب جهت فروش موتوژنراتورباشرایط زیر نیازمند است .
۱ـ حداقل ۲سال سابقه کار فروش
۲ـ آشنا به زبان انگلیسی
۳ـ حداکثر سن ۳۵ سال
۴ـ دارای برك خاتمه خدمت یا معافیت‌دائم از نظام وظیفه
واجدین شرایط میتوانند همراه با یك قطعه عکس به دایره استخدام گروه صنعتی خاورواقع در بلوار الیزابت نبش کوچه‌سوم مراجعه‌نمایند.

شرکت زیبا مك کن اریکسون
یکنفر دوشیزه یا بانو آشنا به ماشین نویسی انگلیسی را استخدام مینماید
داوطلبان با شماره تلفن ۳۰۱۵۵۱ آقای‌دهقان یا بنشانی خیابان سعدی شمالی نرسیده به چهارراه سیدعلی ساختمان زیبا تماس حاصل نمایند .

نیازمندیهای اطلاعات تلفنی آگهی می‌پذیرد

استخدام: ۳۰۳۷۰۲ ـ ۳۱۱۲۱۹ املاک و مستغلات: ۳۰ ـ ۳۱۱۲۲۹ خرید و فروش: ۳۲۸۲۵۷ ـ ۳۲۸۴۱۴ خدمات: ۳۱۲۴۱۳ ـ ۳۱۱۲۲۷

آگهی استخدام

افراد زیر مورد نیازند:

۱ـ مهندس برق
۲ـ مهندس نساجی
۳ـ مهندس شیمی یا متالورژی
۴ـ سکرتر دیپلمه
۵ـ راننده پایه یك و دو
۶ـ حسابدار با تحصیلات دیپلم
۷ـ نجار و بنا
۸ـ نگهبان
۹ـ پیشخدمت
۱۰ـ کارگر ساده

دارندگان هریك از تخصص های بالا نشانی و شماره تلفن خود را به راهنمای ۹۶۶ روزنامه اطلاعات ارسال کنند.

شرکت بتون ماشین

یکنفر دوشیزه یا بانو را با تحصیلات سیکل یا بالاتر جهت بایگانی تمام وقت به همکاری دعوت مینماید. تلفن: ۵۲۹۵۰۳ـ ۹۳۱۷۲۰

آگهی استخدام

مهندسین مسور برنا برای تکمیل کادر مهندسی خوددراهواز احتیاج به پرسنل زیردارد:
۱ـ مهندس ساختمان با حداقل ۳سال سابقه
۲ـ مهندس مکانیك با حداقل ۳ سال سابقه
۳ـ مهندس برق با حداقل سه سال سابقه
۴ـ مهندس شیمی با حداقل ۳سال سابقه
۵ـ مهندس مخابرات و ابزار دقیق با حداقل ۳سال سابقه
۶ـ منشی دو زبانه
واجدین شرایط شخصا به آدرس: اهواز ـ کیان‌پارس فلکه سوم ـ خیابان شاه شماره ۵۱۴ مراجعه نمایند.

مقداری لباس زنانه خارجی و ایرانی نو ودست دوم امیرآباد شمالی خیابان نوزدهم کوی قرقاول ساختمان شماره ۱ طبقه سوم از ۸صبح تا ۸شب
تلفن: ۶۳۷۲۱۳

استخدام

به یکنفر مترور جهت کارهای راه و ساختمان نیازمندیم تلفن
۸۴۱۹۶۰ـ۸۵۱۴۱۹ـ
۸۵۱۶۹۰

سکرتر

گروه صنعتی خاور (شرکت سهامی عام) از یکنفر خانم که واجد شرایط زیر باشد جهت همکاری دعوت بعمل می‌آورد.
۱ـ دارا بودن ۲ سال سابقه در امورمنشیگری
۲ـ مسلط به تایپ لاتین و فارسی
۳ـ آشنا بزبان انگلیسی
۴ـ مدرك تحصیلی دیپلم متوسطه
واجدین شرایط میتوانند به دایره استخدام گروه صنعتی خاور واقع در بلوار الیزابت نبش کوچه سوم مراجعه نمایند.

یك شرکت معتبر به دو نفر کارمند مردیازن که تسلط کامل به زبان انگلیسی و ماشین نویسی لاتین و داستن زبان‌فارسی باحقوق مکفی مورد نیاز است لطفا از ساعت ۱۰ صبح تا ساعت ۴٫۵ بعد ازظهر جهت مصاحبه‌حضوری به دفتر شرکت واقع درخیابان‌شاه‌ساختمان ۴۸ شرکت زرینه مراجعه نمایند

سکرتر

یك شرکت خارجی یك سکرتر تمام وقت را که به تایپ لاتین و فارسی مسلط و به زبان انگلیسی آشنائی داشته باشند استخدام مینماید تلفن ۶۸۰۶۱۱ ـ ۶۸۰۶۱۴

استخدام فوری

شرکت فسان جهت کار درتهران بافرادزیر احتیاج دارد:
۱ـ پیشخدمت
۲ـ راننده جرثقیل با گواهینامه ویژه
۳ـ راننده لودر با گواهینامه ویژه
۴ـ لوله‌کش
آدرس ـ خیابان آناتول فرانس شماره ۹۹ ـ تهران

Daruyar
داروگر

آگهی استخدام

خانم‌منشی باتجربه‌جهت حوزه مدیریت که به تایپ فارسی و لاتین تسلط کافی و به زبان انگلیسی آشنائی کامل داشته باشد با حقوق مکفی استخدام میشود.
از واجدین شرایط عمومی استخدام دعوت میشود که به نشانی خیابان پارك (وزراء) کوی نهم شماره ۱۳ مراجعه فرمایند.

کشتیرانی ملی آریا
(سهامی عام)

کشتیرانی ملی آریا استخدام میکند

چندنفر حسابدارمرد دارای دیپلم باچند سال سابقه کار حسابداری و چند نفر دارای لیسانس حسابداری با آشنائی کامل بزبان انگلیسی
از علاقمندان دعوت میشود به کشتیرانی ملی آریا خیابان شاه‌عباس ـ شماره ۱۲۷ رجوع فرمایند.

استخدام

۱ـ مدیر فروش در رشته مواد غذائی باتجربه دو سال.
۲ـ نامه‌رسان باوسیله نقلیه شخصی.
۳ـ سکرتر آشنا به تلفن و تایپ، تلفن
۳ـ ۶۸۶۷۸۱ از ۸ صبح تا ۵ بعدازظهر

استخدام فوری

یکنفر حسابدار دیپلمه مسلط به زبان انگلیسی وحداقل ۵ سال تجربه در حسابداری شرکت های مقاطعه کار خارجی جهت خدمت در تهران باحقوق ومزایای مکفی استخدام میگردد.
تلفن ۱۵ـ ۸۹۸۶۱۱ داخلی ۲۲۳

استخدام ماشین نویس

شرکت جنرال مکانیك دونفر دوشیزه یا بانو برای تمام وقت به شرح زیر استخدام می‌کند: یکنفر ماشین نویس فارسی با حداقل دو سال سابقه کار وتسلط کامل به تایپ فارسی، یکنفر ماشین‌نویس لاتین باحداقل سه سال سابقه کار وتسلط به زبانهای انگلیسی و فارسی وتایپ فارسی ولاتین
واجدین شرایط از ۸ صبح تا ۱ بعداز ظهر واز ۲ تا ۶ بعدازظهر به خیابان‌تخت جمشیدغربی‌خیابان کیوان جنوبی پلاك ۶۷ طبقه‌چهارم تلفن ۶۶۶۴۳۵ مراجعه نمایند.

کارخانه ایران یاسا

استخدام میکند

یکنفر برقکار صنعتی درجه یك آشنا به نقشه‌خوانی با ۲ سال تجربه کاری با حقوق و مزایای مکفی‌استخدام میگردد. تلفن ۸ـ۹۶۳۹۷۵

پذیرش دبیرستان کالج وزبان
از آمریکا دراسرع وقت تلفن ۲۴۶۲۱۲

شیشه

کارگران فعال ما آماده نصب شیشه‌ساختمان، آپارتمان، کارگاه، درب مغازه‌شما در سراسر کشور می‌باشند.
شیشه دودی، کلائی، برنز، دفالوکس دیالوکس، آئینه‌رنگی ایرانی و خارجی موجود است
تلفن ۸۲۳۱۰۹

استخدام نقشه بردار

یکنفر نقشه‌بردار بسیارماهردر اموراهسازی باسابقه‌کار ۱۵سال مورد نیاز می‌باشد تلفن ۶۵۹۸۸۵

شرکت سرویس وخدمات لوازم خانگی سهامی خاص

شرکت سرویس وخدمات لوازم خانگی (سهامی خاص) تعدادی جوشکار برق درجه یك با حقوق و مزایای مکفی بهمکاری دعوت مینماید

خواهشمند است همه روزه باستثناء ایام تعطیل از ساعت ۸ صبح الی ۳ بعدازظهر به کارگزینی شرکت مراجعه فرمایند.
نشانی: کیلومتر ۶ جاده قدیم کرج‌روبروی کارخانه کارتن‌سازی ایران تلفن ۴ـ۹۶۳۹۷۲و ۹۵۰۸۱۹

یك شرکت ساختمانی

جهت کار در کرمان به دونفر تکنیسین ساختمان با حداقل ۳سال سابقه کار کارگاهی استخدام مینماید. تلفن ۶۶۷۴۱۲ ـ ۶۶۹۰۰۷

آگهی مناقصه

شرکت مرغداری صنعتی شهر کرد احداث ساختمان و تجهیزات یك واحد کشتارگاه طیورو یك واحد جوجه‌کشی را واقع در شهرکرد استان چهارمحال بختیاری به مناقصه میگذارد
شرکت کنندگان میتوانند اسناد مناقصه را در تاریخهای دوم الی ۱۵ مهرماه ۱۳۵۷از دفتر مهندسین مشاور کشاورزی بین‌المللی به آدرس تهران بلوار الیزابت خیابان جمال‌زاده کوچه نوذری شماره ۸۵ طبقه دوم تلفن ۹۲۷۶۰۷ خریداری نمایند.

قابل توجه دوشیزگان وبانوان جویای کار کارخانجات پارس الکتریک (شرکت سهامی عام)

عده‌ای دوشیزه یا بانو را جهت مونتاژ تلویزیون‌رنگی و سیاه وسفید باامکانات‌وشرایط زیر در یك محیط مناسب به همکاری دعوت می نماید.

امکانات:

۱ـ حقوق مکفی با سود ویژه مناسب
۲ـ قرار گرفتن زیر پوشش بیمه عمر و حوادث
۳ـ یك‌وعده غذای گرم و ارزان
۴ـ استفاده از کمك هزینه زندگی.
۵ـ استفاده از سرویس‌ایاب‌وذهاب‌رایگان (درنقاط موردنظر).
۶ـ استفاده از تعاونی مصرف (جهت‌خرید خواروبار و لوازم منزل).
۷ـ استفاده از تعاونی‌اعتبار(جهت‌دریافت وام ضروری).
۸ـ استفاده از مزایای سازمان تامین اجتماعی (بیمه درمانی، بیمه‌بازنشستگی، بیمه حوادث).

شرایط

تحصیلات پایان تعلیمات ابتدائی یا بالاتر
لطفا جهت استخدام یا کسب‌اطلاعات‌بیشتر همه روزه به استثناء روزهای تعطیل از ساعت ۸ الی ۱۶به کارگزینی کارخانجات پارس‌الکتریك واقع در خیابان ایزنهاور ایستگاه‌شاوب‌لورنس شماره ۵۶۳ مراجعه فرمائید.

ایران شیندلر

شرکت آسانسور سازی ایران شیندلر

بافراد زیر نیازمند است:
۱ـ سرویسکار و تعمیرکار آسانسور ۲نفر.
۲ـ نگهبان روز ۲ نفر.
۳ـ آبدارچی ۲ نفر
نشانی: تخت‌طاووس جنب پل شاهنشاهی پلاك ۲۰۹

آگهی استخدام

شرکت تلمبه ایران
جوشکار درجه دو ۲ نفر
کارگر مونتاژ ۲نفر
کارگر ساده ۲ نفر
خیابان پهلوی بالای میدان ونك
خیابان بیژن‌مقابل‌هتل‌آریاشرایتوز
شرکت تلمبه ایران

استخدام کارگر مجرد مرد

بااستفاده از خوابگاه‌های مجهز شرکت

در کارخانجات گروه صنعتی مینو

با شرایط زیر:
۱ـ حقوق و مزایا مکفی‌قابل توجه
۲ـ سکونت در خوابگاه شرکت
۳ـ سهیم‌شدن در سود ویژه کارخانه
۴ـ استفاده از پاداشهای بهره وری تولید
۵ـ امکان انجام اضافه کار ونوبت کاری و شب‌کاری به هر مدتی که آمادگی داشته باشند
۶ـ غذای ارزان و کامل شامل: سوپ یا آش، غذای اصلی و دسر
۷ـ وسیله ایاب و ذهاب به تمام نقاط تهران، کرج، شهرری
۸ـ استفاده از وامهای ضروری رهن و خرید مسکن طبق مقررات شرکت
۹ـ استفاده‌از مزایای‌بازنشستگی و بیمه خدمات درمانی
۱۰ـ امکان خرید ارزان خواروبار و مایحتاج زندگی بطور نقد واقساط از شرکت تعاونی مصرف. محل مراجعه جهت استخدام به یکی از دو آدرس زیر:
۱ـ کیلو متر هشت جاده مخصوص کرج کوچه مینو کارگزینی گروه صنعتی مینو
۲ـ خیابان بیست‌متری فلاح‌نبش شانزده متری حسینی دفتراستخدام مینو
۱ـ۲ آـ۱۶۳۵۴

EXECUTIVE SECRETARY

Leading consulting engineers firm has a vacancy for highly qualified Exeuctive Secretary with following requirements:

- Iranian national with perfect command of the English and Farsi languages
- Fluent in English and Farsi typing
- Shorthand
- 3-5 years experience in handling Managing Director's Office.

Salary commensurate with ability.

Candidates are requested to call 375126-8, Ext. 43 for appointment or send resume to P.O. Box 3394.

اطلاعیه

کارخانه ری.او.واك

تلفن‌شماره ۹۷۷۰۳۲ این کارخانه‌ازتاریخ ۸ر۷ر۵۷ به شماره

۹۴۲۶۸۸

تغییر یافته‌است

نیازمندیهای اطلاعات

۳۱۱۲۲۴و۳۱۱۲۲۵

نیازمندی‌ها

آپارتمان دو اطاق خوابی مهندسی ساز در خیابان بهار شمالی نبش خیابان مهتاب‌با شوفاژ و تلفن و پارکینگ بفروش میرسد .
اطلاعات بیشتر با تلفنهای ۵۸ـ۲۲۹۱۵۵
سازمان نیازمندیهای فرخ بزرگترین مرکزاجاره بخارجیان و خرید و فروش املاک

مژون بوتیک
شیطانه

با کلکسیون اختصاصی و لباسهای خارجی پرستیژی برای شما خانم و آقای تک‌پوش‌درهمه نوع مدل آماده می‌باشد
پهلوی روبروی سینما آتلانتیک کوچه هراژ شماره ۲٤
تلفن ۸۹٤۸۰۵

صنایع بسته‌بندی قلیان

افراد واجد شرایط زیر را باحقوق مکفی استخدام مینماید .
۱ـ مهندس مکانیک با آشنائی به امور چاپ فلزات وحداقل ۵ سال تجربه مؤثر درامور سرپرستی دستگاههای چاپ فلزات
۲ـ حسابدار باتحصیلات دیپلم و حداقل ۲ سال سابقه کار در حسابداری سفارشات
۳ـ تحصیلدار با تحصیلات سیکل اول‌متوسطه وگواهینامه رانندگی موتورسیکلت وضامن معتبر
٤ـ تلفنچی زن با تحصیلات سیکل اول متوسطه ویکسال سابقه کار
واجدین شرایط می توانند همه روزه ازساعت ۸ صبح الی ۳ بعد از ظهر به محل کارخانه (صنایع بسته بندی ایران)واقع‌درکیلومتر ۱۲جاده قدیم‌کرج جنب‌کارخانجات شاه پسند مراجعه نمایند .

چهاردستگاه جیپ نیسان

بسیار تمیز ، آماده به‌کار بفروش می‌رسد خریداران در موسسه اطلاعات ـ قسمت حمل و نقل تلفن ۳۲۸۲٦٦ از ساعت ۸ صبح الی ٦بعد ازظهر به آقای ابراهیمی مراجعه فرمایند .

آگهی استخدام

یك شرکت شستو صنعت جهت تکمیل کادر خود در تهران افراد زیر را با حقوق مکفی استخدام می‌نماید
۱ـ مدیر دفتر
۲ـ حسابدار
۳ـ سکرتر مسلط به ماشین‌نویسی فارسی و لاتین
٤ـ راننده پایه ۱ و۲ شخصی با حداقل ۲ سال سابقه کار
۵ـ خدمتکار
آدرس : خیابان پهلوی جنب سینما آتلانتیك کوچه خورشید شماره ۲۳ و ۲۵تلفن۸۹۳۹۹۳

انبار اجاره‌ای

سطح زیر بنا ۵ هزار متر مربع وزمین‌تا۵ هزار متر مربع آب، برق و تلفن‌ـ۸الی ۱۷ تلفنهای٦٦٦٩۹٤و ٦٦۵۵۹۸

تعدادی تکنیسین مکانیک

آشنا به تراشکاری موردنیاز می‌باشدواجدین شرایط در ساعات اداری با تلفن ۳۲۸۲۷۲تماس بگیرند .

مجهزترین موسسه جرثقیلی در ایران
جرثقیل توکل
از ۵ تن الی ۳۰۰ تن
تلفن ۱۷ـ ۳۵۸۵۱۱
تهران ـ خیابان ری ـ میدان شاه ـ پلاک ۷۱۳

آگهی مناقصه

صنایع چوب و کاغذ ایران مقدار ۳۰۰۰ تن سنك آهك مورد نیاز خودرا از طریق مناقصه خریداری مینماید . علاقمندان میتوانند جهت کسب اطلاعات تا تاریخ سوم آبانماه ۱۳۵۷ به امور بازرگانی شرکت واقع در خیابان پهلوی، خیابان توانیرشماره۲٤مراجعه‌نمایند.پیشنهادات رسیده در تاریخ ششم آبانماه ۱۳۵۷ باز و قرائت خواهد شد .

صنایع چوب و کاغذ ایران

آگهی مزایده

تراکتور سازی ایران کلیه تخته های بازشده از شاسی موتورها و جعبه های قطعات رومانی‌و همچنین‌تخته باز شده ازقطعات تراکتور های انگلیسی را هر یك بطور جداگانه بمدت یکسال بفروش میرساند .
داوطلبین پیشنهادات خود را همراه با فیش بانکی بمبلغ یکصد هزار ریال که‌بحساب شماره ۵۹۰۰۰ این شرکت در بانك ملی باجه تراکتور سازی واریز شده است حداکثر تاساعت ۱۲ ظهر روز ۱۹ مهرماه سال جاری تحویل دفتر فروش کارخانه داده و رسید دریافت نمایند پیشنهادات در ساعت ۲ بعداز ظهر همان روز بازو قرائت خواهد شد.
تراکتور سازی ایران در رد یاقبول کلیه پیشنهادات‌آزادمیباشدوحضور پیشنهاددهندگان در جلسه مزایده اختیاری است .

کارخانه تراکتورسازی ایران ـ تبریز

آگهی

انتخابات شورای داوری
حوزه ۳ یوسف‌آباد

باطلاع اهالی محترم ساکنان یوسف‌آباد می رساند اخذ رای‌ازانتخاب کنندگان اعضاءشورای داوری یوسف‌آباد در تاریخ۳۱ر٦ر۵۷ مطابق مقررات قانونی بعمل آمد در نتیجه آقایان‌بشرح زیر حائز اکثریت آراء میباشند :
۱ـ آقای سید محمودشاه‌صاحب
۲ـ آقای سید ابراهیم کیائی
۳ـ آقای محمد علی‌اضحی‌کوهستانی
٤ـ آقای علی ساعدی
۵ـ آقای سید کاظم پیرسیدی
توضیح اینکه نفر چهارم آقای علی ساعدی بعلت گرفتاری شخصی استعفا نموده ونفرششم آقای ابراهیم صفا حائز اکثریت آراء میباشد چنانچه بر انتخابات انجام شده اعتراضی باشد میتوانند دلایل اعتراض خود را ازتاریخ نشر آگهی ظرف‌مدت٤۸ ساعت به کمیسیون‌انتخابات به‌نشانی دفتر رئیس کل دادگاههای شهرستان تهران تسلیم نمایند .
رئیس کمیسیون انتخابات حوزه۳یوسف‌آباد
محمد ولی صالحی
م‌الف ۲٦۸۵٤ ۱ـ ۲

آگهی مزایده شماره ۱
تاریخ ٤ر۷ر۵۷

تاسیسات فرماندهی آموزش نیروی دریائی شاهنشاهی و پایگاه دریائی بندرپهلوی یك قلم اجناس مشروحه زیر را از طریق مزایده بفروش میرساند :
۱ ـ انواع چوب شامل (آزاد ـ اوجا ـ لوك ـبلوط) بتعداد ۱۵۰۰ تن،پیشنهاد دهندگان میتوانند با مراجعه به دفتر تاسیسات پایگاه دریائی بندر پهلوی و ملاحظه نمونه ـمشخصات چوب‌آلات ودریافت برك شرایط و مشخصات معامله پیشنهادخودرا طبق‌مفاد مندرجه۲۹ر۷ر۵۷ بدفتر تاسیسات آموزش ن .د .ش واقع در ـ بندر پهلوی پادگان میان پشته تسلیم نمایند.
فرماندهی آموزش نیروی دریائی شاهنشاهی و پایگاه دریائی بندرپهلوی

«اطلاعیه»

تغییر محل واحد لوازم شخصی واردات خارجی فروش بار هواپیمائی ملی ایران «هما»

قسمت لوازم شخصی واردات خارجی فروش بار «هما» در تهران از تاریخ۷ شهریور ۱۳۵۷ ازخیابان فرصت به ساختمان گمرك فرودگاه مهرآباد انتقال یافته است و مراجعان گرامی برای دریافت حواله‌ی گمرکی و ترخیص لوازم شخصی وارداتی‌خود میتوانند به محل مذکور مراجعه فرمایند .

تلفن قسمت لوازم شخصی واردات خارجی فروش بار «هما» تهران ـمهرآباد: ۹۱۱۲٦۲۰

اسامی پذیرفته شدگان‌آموزشگاه عالی بهداشت دهان و دندان

۱ـ مهری صلصالی
۲ـ شهره عبیری
۳ـ ندا ناظم
٤ـ سهیلا انواری
۵ـ ماهی قهرمانی
٦ـ فرحناز بنی صدر
۷ـ صهبا عنقائی
۸ـ شهره فهندژ سعدی
۹ـ فاطمه رستاخیز عرب
۱۰ـ فرزانه عسگری
۱۱ـ مینو صالحی پامناری
۱۲ـ ترانه فکری ارشاد
۱۳ـ حمیرا روح‌بین
۱٤ـ جمیله نیکجو
۱۵ـ طاهره آثاری
۱٦ـ مژگان بهنام رحیمزاده
۱۷ـ مهناز سید نقوی
۱۸ـ فروغ حمید کردار
۱۹ـ مهناز مرصاد
۲۰ـ رنیک یعقوبی مسیحی

۲ـ ذخیره ها

۱ـ افسانه غریبی آذری
۲ـ شهرزاد معینی نمینی
۳ـ پری‌سیما صادقی
٤ـ شیرین ضرغامی
۵ـ مریم نظری منتظری
٦ـ فاطمه برادران دیلمقانی
۷ـ شهره دانشفر
۸ـ مهروش عمرانی
۹ـ نرگس فرجی‌پور تبریزی
۱۰ـ هما علامه نژاد
۱۱ـ ژاکلین ورایتی
۱۲ـ گلی خانم رضائی
۱۳ـ حشمت خانم عسگری نائینی .
۱٤ـ فائزه درگاهی باروق
۱۵ـ فریده یوری بدینی‌زاده
۱٦ـ لادن آریس
۱۷ـ بی‌بی اعظم ربانی‌بالا پری.
۱۸ـ ام‌البنین طالب کاشفی
۱۹ـ سوسن مشیری
۲۰ـ منیژه قره غریبی
۲۱ـ سیمین محمودی متانکلائی .
۲۲ـ فاطمه ملکزاده
۲۳ـ منیژه خیری
۲٤ـ فاطمه تفکری دلبری
۲۵ـ زهره دانشوند
۲٦ـ فلورا قباد
۲۷ـ زهرا قاسمی
۲۸ـ لیدا رئوفی
۲۹ـ فرح صبوری
۳۰ـ سهیلا بهروزفر

پذیرفته شدگان چنانچه‌تا آخروقت اداری روز شنبه ۱۵ر۷ر۵۷ بادر دست‌داشتن مدارک زیر ثبت نام ننمایند از افراد ذخیره به ترتیب تقدم ثبت‌نام به عمل خواهد آمد .

مدارك لازم برای ثبت‌نام

۱ـ عین‌کارنامه یاگواهی نامه قبولی ششم متوسطه (عکس‌دار) بانضمام دوبرگ فتوکپی.
۲ـ دوبرگ‌رسید تائیدیه دیپلم.
۳ـ عین‌شناسنامه‌عکس‌دار و ٦برگ فتوکپی آن .
٤ـ ۱۸ قطعه عکس٤×٦ که در سال جاری گرفته‌شده باشد (مشخصات داوطلب پشت عکس نوشته شده باشد) .
۵ـ اصل و دو برگ فتوکپی معافیت از خدمات اجتماعی زنان برای دیپلمه های سال قبل .
٦ـ عین کارنامه آزمون همگانی سال جاری .
۷ـ فیش بانکی به مبلغ یکهزار ریال‌به حساب‌شماره ۱۰۰۳ بانک ملی ، شعبه دانشگاه ملی .
۸ـ فیش بانکی به مبلغ دو هزار ریال بابت ودیعه آزمایشگاهی به‌حساب‌شماره ۱۰۰۳ بانک ملی ، شعبه دانشگاه ملی .

دانشگاه ملی ایران

وزارت‌جنگ

آگهی مناقصه شماره ٦
تاریخ ۵ر۷ر۵۷

آمادهمگانی فرماندهی آموزش نیروی دریائی شاهنشاهی و پایگاه دریائی بندرپهلوی ۱٤ قلم لوازم و وسایل‌دفتری راازطریق مناقصه‌خریداری می نماید.
پیشنهاد دهندگان میتوانند با مراجعه به‌دفتر آماد همگانی واقع در بندرپهلوی و ملاحظه نمونه ـمشخصات اجناس و دریافت برك‌شرایط و مشخصات معامله پیشنهاد خود را طبق مفاد مندرج در شرایط معامله تنظیم وتاساعت ۹صبح روز ۲۵ر۷ر۵۷ به دفتر آمادهمگانی تسلیم نمایند.
اداره مناقصه گذار :
فرماندهی آموزش نیروی دریائی شاهنشاهی و پایگاه دریائی بندرپهلوی .

وزارت‌جنگ

آگهی مناقصه شماره ۳

موزشگاه‌نوجوانان‌نیروی‌زمینی‌شاهنشاهی‌راهبری ونگهداری و تعمیرات دستگاههای حرارتی ، «شوفاژ ها» و دستگاههای سرد کننده و شبکه گاز رسانی و لوله کشی‌وفاضلاب اماکن ومحوطه ودستگاههای الکتروپمپ و پمپ آب وتاسیسات بهداشتی و دستگاههای خشك شوئی را برابر مشخصات بمدت‌یکسال از تاریخ انعقاد پیمان‌به مناقصه میگذارد.
پیشنهاد دهندگان میتوانند با مراجعه به‌دفتر پشتیبانی تاسیسات وملاحظه محل کار ودریافت مشخصات و برك شرایط پیشنهاد خود را طبق مفاد مندرج در برك شرایط معامله تا ساعت ۱٦ مورخه ۲۳ر۷ر۵۷ بدفتر انتظامات آموزشگاه نوجوانان واقع در جاده دماوند ـ سه‌راه ایران ابزار ـ خیابان حکیمیه ـپشت سازمان آب ـ آموزشگاه نوجوانان تسلیم و رسید دریافت نمایند .
پشتیبانی آموزشگاه نوجوانان نیروی زمینی شاهنشاهی

اطلاعیه سازمان آب‌و برق خوزستان

متعاقب ملاقات قبلی مدیرعامل سازمان آب و برق خوزستان با مردم که در تاریخ۲۸ر٦ر۵۷ در محل اداره توزیع برق در اهواز صورت‌گرفت دومین نشست مدیرعامل این سازمان‌باهموطنان محترم دزفولی از ساعت ۱۰تا ۱بعداز ظهر روز سه‌شنبه ۱۱ مهرماه ۱۳۵۷ درمحل ساختمان سابق عمران ـخیابان مستوفی در دزفول انجام خواهد شد .
انجام اینگونه ملاقات ها صرفا بمنظور بهره‌گیری از معاضدت مردم واطلاع از میزان رضایت یا نارضائی مردم از خدمات ارائه شده صورت میگیرد .
مطمئنا راهنمائیها و پیشنهادات‌اصلاحی‌مردمی که از نزدیك با واحد های خدماتی سازمان آب و برق خوزستان سرو کار دارند میتوانند اثرات سودمند و ارزنده‌ای در بهبود وضع خدمات این سازمان‌داشته باشد .

اداره کل امور آموزشی دانشگاه

آگهی پذیرش دانشجو

دانشگاه اصفهان‌بمنظور تکمیل ظرفیت رشته پرستاری تعدادی دانشجو باتوجه به شرایط مندرج در صفحات ٦و ۷ راهنمای ورودبه آموزش عالی سال ۱۳۵۷ از طریق انجام امتحان می‌پذیرد .

داوطلبان واجد شرایط که دارای دیپلم‌ریاضی یا طبیعی و معادل آن در نظام جدید باشند و در آزمون همگانی سال‌جاری‌نیز شرکت کرده‌باشند (گروه آزمایشی آزاد است) می توانند بادردست داشتن فتوکپی کارنامه آزمون همگانی خود در یکی از روز های ۱۱ و۱۲ مهرماه جهت ثبت‌نام به امور آموزشی دانشگاه مراجعه نمایند .
پذیرفته شدگان از تسهیلات رفاهی ،خوابگاه وکمك هزینه مناسب استفاده خواهند نمود و تعهد ثبتی خواهند سپرد که۲برابر مدت‌تحصیل در واحد های وابسته به دانشگاه انجام وظیفه نمایند .

م‌الف۱۰۷۳ ۱ـ۳ دانشگاه اصفهان

اعزام دانشجوی خلبانی به‌آمریکا

هواپیمائی ملی ایران «هما» در سال ۱۳۵۷ با توجه به توسعه فعالیتهای خود گروه دیگری از جوانان علاقمند و داوطلبان شغل خلبانی را از طریق مصاحبه ، مسابقه‌وآزمایش‌های لازم‌استخدام نموده برای فرا گرفتن فن خلبانی به آمریکا اعزام میدارد

۱ـ شرایط استخدامی

الف . تابعیت ایران ـ جنسیت مرد.
ب‌ـداشتن حداقل ۱۸ و حداکثر ۲۲ سال.
پ‌ـ داشتن دیپلم کامل متوسطه در رشته‌های طبیعی و ریاضی (نظام جدید ـ علوم تجربی و ریاضی فیزیك) با حداقل معدل کل ۱۳
ت‌ـ داشتن سلامت کامل جسمانی و روانی براساس معیار های پزشکی هوائی .
ث‌ـ حداقل قد ۱٦۵ سانتیمتر
ج‌ـ آشنائی به زبان انگلیسی .
چ‌ـ سپردن تعهد بمنظور عدم تاهل تا خاتمه دوره آموزشی .
ح. عدم اعتیاد به دخانیات .
خ‌ـ تعهد ده سال خدمت در هواپیمائی ملی ایران و سپردن وثیقه ملکی در مقابل هزینه‌هائی که «هما» برای دوره آموزش فن مزبور پرداخت مینماید .

۲ـ داوطلبانیکه واجد شرایط فوق بوده ودر آزمایشات انتخاب موفق گردند پس ازطی دوره آموزش مقدماتی در تهران برای تکمیل دوره خلبانی به هزینه «هما»به آمریکا اعزام خواهند شد .

۳ـ برنامه استخدامی :
از داوطلبان واجد شرایط تقاضا میشود روز های ۱۵ و۱٦ مهرماه ۱۳۵۷ به اداره استخدام «هما» واقع درخیابان تخت طاووس نبش‌روزولت بمنظور دریافت برنامه مصاحبه مراجعه نمایند.

اطلاعیه‌سازمان‌اوقاف

بعلت نزدیك بودن زمان حرکت زائران حج سال‌جاری از کسانی که کارت شناسائی اداره کل حج و زیارت را در دست دارند و تاکنون هزینه مسافرت خود را طبق ارقام مندرج در آگهی‌منتشره درروزنامه ها به بانك‌ملی ایران پرداخت‌نکرده و یا اینکه باوجود تادیه هزینه مسافرت موفق‌به ثبت‌نام نشده‌اند تقاضا میشود با پرداخت هزینه مذکور و در دست داشتن فیشهای بانکی و کارت شناسائی حداکثر تا آخر وقت روز چهارشنبه ۱۲ر۷ر۵۷ در یکی از گروههای‌حج تهران که اسامی مدیران و نشانی آنها از طرف سازمان اوقاف قبلا اعلام شده ثبت‌نام نمایند ، وبعداز تاریخ مزبوربمناسبت تنظیم‌برنامه پرواز گروهها به مراجعه بعدی آنان ترتیب‌اثر داده نخواهد شد .
ضمنا به آقایان مدیران گروه تهران نیز ابلاغ میشود لیست‌های زائرانیکه ثبت‌نام کرده‌اند در صورت کامل بودن یکصد نفر با فیشهای بانك و کارت شناسائی هرچه زودتر برای دریافت گذرنامه باداره کل حج و زیارت (هیئت سه نفری) تسلیم و ضمانتنامه بانکی خود را طبق فرم دریافتی به اداره کل امور مالی سازمان اوقاف‌تحویل و رسید آنرا همراه صورت اسامی خدمه پیش‌پرواز(هرگروه پنج‌نفر) جهت تکمیل پرونده بمتصدی امر در طبقه ششم اداره کل حج‌وزیارت تسلیم نمایند . (برنامه‌پیش‌پرواز گروههای مدینه قبل مربوط به استان های اصفهان ـ چهار محال و بختیاری ـ سمنان ـ کرمانشاه ـ ایلام ـ همدان ـ و شهرستان های محلات ـ ساوه ـ قم ـ قزوین ـ اراك ـ کاشان ـ کرج ـ تفرش ـ خمین و تهران در روز های ۲۲ و ۲٤ و ۲۵ از فرودگاه تهران انجام خواهد گرفت)

بدیهی است هرکدام از مدیران گروه که در انجام امور مربوط به زائران وخدمه خودسرعت بیشتری بخرج دهند در برنامه های پرواز مقدم خواهند بود .
آ ـ ۱٦۳۷۵

مجله‌جوانان‌روزهای دوشنبه‌منتشرمیشود

فقدان یک شخصیت خدمتگزار

نوشته: ابوالحسن احتشامی

در هفته‌ای که گذشت ، جامعه ما یکی از شخصیت‌های برارزش سیاسی و فرهنگی خود را ازدست داد .

مرحوم مرتضی مشفق‌کاظمی کمتاسفانه دراثر حادثه‌ایکه در جنوب فرانسه اتفاق افتاد ، بمسرای باقی شتافت ، خدمات ارزنده‌اش برای همیشه درتاریخ سیاسی‌ما جاویدان‌خواهدماند.

آن مرحوم بپاس خدمات درخشانش بدریافت نشان‌درجه اول همایونی و نشان درجه سوم تاج مفتخر شده بود و برای اینکه ارزش‌خدمات‌سیاسی آن‌مرحوم در سطح بین‌المللی روشن شود، کافی است که اشاره کنم آنمرحوم از دولت های آلمان فدرال و لبنان و عراق و سوریه و ایتالیا دانمارک و چین‌ملی (تایوان) نشان های درجه اول و همچنین از دول سوئد و مصر نیز بپاس‌همکاری های بین‌المللی نشان های‌ممتاز دریافت کرده بود . و چون قسمت اعظم نشان های آن مرحوم از طرف زمامداران و روسای کشور های اسلامی اعطاء شده است این امر به خوبی حکایت از نظریه‌سیاسی ان شادروان در تحکیم مبانی دوستی ایران با ملل مسلمان می‌کند.

ازاین نکته که بگذریم ، مشفق‌کاظمی خاطره‌سازنخستین رمان انتقادی ایران است که‌در عنفوان جوانی تحت عنوان «تهران مخوف» منتشر ساخت واین کتاب اولین اثر جنجال آفرین انتقادی در ایران است کهبا قلم شیوا و بانثری‌ساده وروان از وقایع ناگوار و دردناکی که در تهران‌مخوف روی میداد، پرده برمیدارد و این یادگار نفیس در پیدایش و تکامل رمان اجتماعی بزبان فارسی‌نقش‌بسزائی داشته‌است.

وبهمین علت در زمان انتشارش ازطرف عده‌ای منفی‌باف و متعصب تحریم شد و بدون تردید چون نویسنده از حقایق تلخ و واقعیت هائی که درآن نویسی انتقادی در ایران بنیان نهاد تالیفات دیگری چون «بادگار یک شب» و «گل پژمرده»و «رشکبهریها» از خود به یادگار گذاشت و آخرین اثرش «روزگارو اندیشه ها» است که نخست در مجله سپید و سیاه و سپس بصورت جداگانه منتشر شد که در محافل سیاسی ایران حسن اثر فراوان بخشید .

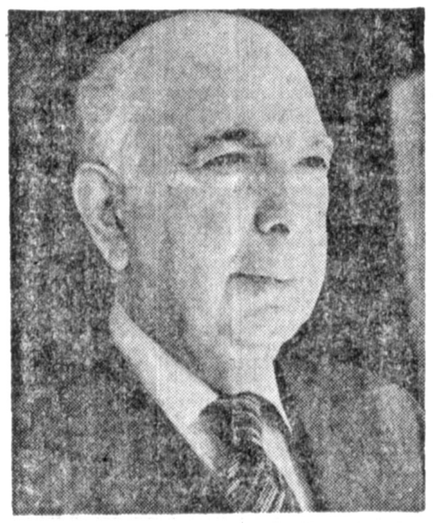

شادروان مشفق کاظمی

مرحوم مشفق کاظمی‌که در پاکی و صداقت و خدمتگزاری ، یکی از رجال ارزنده عصر ما بشمار می‌رفت ، مردی با ایمان و صدیق و در دوستی و پایداری نمونه‌بود و نگارنده نیز افتخار دارم که کار نویسندگی و روزنامه‌نگاری را به تشویق و همت آن مرحوم آغاز کردم وهنگام تحصیل در دانشگاه تهران چون به گمان خودش مرا مستعد درامر روزنامه‌نگاری تشخیص داد، شخصا مرا به مرحوم عباس مسعودی بنیان گذارموسسه اطلاعات معرفی کرد و از همان سال من به همکاری با شادروان عباس مسعودی که مکتب‌او را در امر نویسندگی و روزنامه‌نگاری افتخاری در زندگی سیاسی خود میدانم آغاز نمودم و این کار را تا سال ۱۳۳۱ مداومت‌دادم و اگر توانسته باشم در طی عمری نویسندگی و روزنامه نگاری و نمایندگی مجلس شورای ملی‌و شرکت در کنفرانس های بین‌المللی خدمتی به وطن و جامعه نموده باشم آن خدمت را مرهون تشویق و هدایت‌و رهنمود آن دو خدمتگزار صدیق و شایسته ایران ، یعنی شادروان مشفق‌کاظمی و شادروان‌عباس مسعودی میدانم و برای هر دوطلب مغفرت و آمرزش میکنم.

و پس از ختم سیاسی پاریس دنبال‌نمود تحصیلات و بازگشت به ایران کارش را با مدیریت مجله «فلاحت و تجارت» آغاز کرد . و مدتی نیز در وزارت دادگستری بکار پرداخت وسرانجام بخدمت وزارت امور خارجه درآمد و مشاغل‌خود را از دبیری سفارت شاهنشاهی ایران‌در سوئد آغاز کردو مراحل ترقی را پیمود و سالیانی ریاست ادارات وزارت‌امور خارجه را بعهده داشت و سپس به معاونت سیاسی و کفالت وزارت امور خارجه نائل آمد و آخرین سمت آن مرحوم سفیر شاهنشاه آریامهر در دانمارک بود.

مرحوم مشفق کاظمی غیر از کتاب معروف تهران مخوف که درسن ۱۹سالگی به رشته تحریر در آوردو مکتب تازه‌ای در رمان ـ زمان می‌گذشت پرده برمیداشت مطلوب و مقبول همگان نبود.

این کتاب نخستدر روزنامه ستاره ایران‌که به مدیرمرحوم صبا انتشار یافت منتشر شد و بعد بکرات بصورت کتاب در اختیار علاقمندان قرارگرفت و حتی به زبان‌های‌دیگر نیزترجمه شد.

مشفق کاظمی قبل ازاینکه کار رسمی خود را در وزارت امور خارجه آغاز کند مدتی نیز مدیریت مجله های «ایرانشهر» ، «فرنگستان» و فلاحت وتجارت رانیز به عهده داشت ولی سی سال آخرعمر خود رادر وزارت امورخارجه بکار پرداخت.

مرحوم سید مرتضی مشفق‌کاظمی در سال ۱۲۷۹ شمسی در تهران متولدشد .تحصیلات متوسطه خود را در تهران‌در دبیرستان دارالفنون به‌پایان رسانید و سپس تحصیلات‌خود را در دانشگاه برلین و مدرسه

اخبار شهرستانها

۱۱ نفر درهمدان محکوم شدند

همدان ـ خبرنگار اطلاعات

با رای دادگاه جنایی‌استان همدان ۱۱ نفربه۲۳ سال‌زندان محکوم شدند و یک متهم‌بقتل نیز به حبس ابد محکوم‌گردید.

براساس رای دادگاه محمد علی کشاورز باتهام‌حمل تریاک به ۵ سال زندان و پرداخت ۷۲۹ هزار ریال جزای نقدی، حشمت‌الله نعمتی باتهام ایراد ضرب با چاقو به ۷۰ روز زندان و ۶ماه اقامت اجباری، در خار چاز همدان ، صفر معروف به شاپور رحمانیان باتهام ایراد ضرب با چاقو به ۷۰ روز زندان‌و ۶ ماه اقامت اجباری در بیرون از همدان، خلیل حسینی‌و اسدالله حسینی جمعا به ۶۱ روز زندان و ۶ ماه اقامت اجباری در خارج از همدان ، کریم اسدی باتهام نگهداری هروئین به ۷ ونیم سال زندان و پرداخت ۲۱ هزار ریال‌جزای‌نقدی، محمود غلامی‌باتهام نگهداری‌هروئین‌به ۳سال زندان و پرداخت ۳۷ قمی باتهام نگهداری هروئین‌به سال زندان و پرداخت ۳۷ هزار ریال ، مجرم رضایی‌باتهام نگهداری تریاک به۲سال‌زندان و پرداخت ۶۰ هزار ریال،بانو خوشقدم خدابنده باتهام شروع بقتل به۳ سال‌زندان و شیرعلی زنگنه باتهام نگهداری هروئین به ٤ ونیم سال زندان و ۱۸ هزار ریال‌جزای نقدی محکوم شدند .

همچنین محربرستم خانی‌به اتهام قتل به حبس ابدمحکوم دید .

ساعات ممنوع شبانه درشیراز دو ساعت کم شد

شیراز ـ خبرنگار اطلاعات

اعلامیه شماره ۸ فرمانداری نظامی شیراز :

نظر به همکاری صمیمانه اهالی محترم شیراز که با مامورین فرمانداری نظامی در شهر به عمل آورده‌اند ، به آگاهی عموم میرساند که در اعلامیه شماره ۷ فرمانداری نظامی شیراز ساعات منع‌عبور ومرور ازساعت۲۳ الی۵صبح روز بعد اعلام گردیده بود . بموجب این اعلامیه بمنظور رفاه بیشتر اهالی محترم‌شیراز ۲ ساعت از ساعات منع عبور و مور کاسته میشود و از امروز (چهارشنبه۵ر۷ر۵۷) ساعات منع عبورو مرور از ساعت ۲٤ الی ٤ بامداد روز اعلام میگرد .

« فرماندار نظامی شیرازو حومه سرلشگر عبدالرضا اسفندیاری

آتش سوزی درجایگاه شماره یک پمپ بنزین قم

قم ـ خبرنگار اطلاعات

پمپ بنزین جایگاه شماره یک شرکت ملی نفت قم بعلت نامعلومی دچارآتش سوزی شد .

این جایگاه که در ابتدای خیابان ـ «تهران» (مدخل شهر) قم ،قرار دارد، ساعت ۲ر۳۰ دقیقه بعد از ظهر دیروز (جمعه) و درحالیکه ۲ اتومبیل سرگرم سوخت‌گیری بودند ، باصدای مهیبی آتش گرفت .

آتش قبل از اینکه نمامی جایگاه پمپ بنزین را در بر گیرد و به اتومبیل های در حال سوخت گیری که در خطر انفجار قرار داشتند سرایت کند ، توسط ماموران‌حفاظت جایگاه،بکلی مهار شدو هیچ گونه خطری ببار نیاورد . جایگاه مذکور که خسارت‌چندانی ندیده‌بود پس از یکساعت مجددا کار خود را از سر گرفت .

در حادثه راه همدان ـ کرمانشاه

۳ عضو یک خانواده کشته شدند

بیستون ـ خبرنگاراطلاعات

۳ نفر دربرخورد یک اتومبیل با کامیون در راه همدان ـ کرمانشاه کشته شدند و ٤ تن دیگر آسیب دیدند .

پیکان ۷٦٦۸۲ تهران‌ـص که با ۷ سرنشین از همدان به کرمانشاه میرفت ، دریک کیلومتری بیستون باکامیون ۸۹۳۳۵ تهران ـ ۱٦ ، به رانندگی عبدالرضا رادی بشدت برخورد کرد

در این حادثه ، حسین دلیری راننده اتومبیل و ۲ سرنشین آن بنامهای حسین کاشانی منفرد و زهرادلیری کشته شدند . مجروحین حادثه‌نیز توران صداقت ، محسن دلیری (۱۲ ساله) ، فاطمه (۲ ساله) ونصرت‌الله دلیری هستند که در بیمارستان ۲۰۰تختخوابی کرمانشاه بستری شدند . سرنشینان اتومبیل اعضای یک خانواده بودند .

برای آسایش ۱٦ هزار ساکنان شهر صنعتی اراک

کنترل آمدوشد درشهر صنعتی اراک دایمی میشود

اراک ـ خبرنگار اطلاعات

از ورود تاکسی بداخل شهر صنعتی اراک همچنان جلوگیری میشود و احتمالا این‌مقررات موقتی نبوده و برای همیشه اجرا خواهد شد .

همانطور که قبلا اطلاع داده شد بدنبال تلفن‌های تهدیدآمیزی که‌بشهرصنعتی اراک شده بود ، مقامات انتظامی این شهر ،تصمیم گرفتنداز ورود تاکسی و اتومبیل های شخصی به شهر جلوگیری کنند اکنون آمد و شد افراد به شهر صنعتی اراک ، شدیدا از سوی ماموران انتظامی کنترل میشود و فقط اتومبیل هائی که‌دارای‌آرمی ویژه شهر صنعتی‌و مربوط بساکنان این منطقه هستند میتوانند بداخل شهرصنعتی وارد شوند .

ضمنا یک مینی‌بوس ، در داخل شهر صنعتی اراک به کار گرفته شده ومسافرانی راکه‌باتاکسی‌تاجلو دروردی شهر صنعتی می‌آیند ، به منازل میرساند . این اقدام که موجب آرامش بیشتر در این شهر گردیده ، از طرف ساکنان و مسئولان شهر صنعتی با استقبال روبرو شده است ، تا جائی که همه خواستار شدند ، این کنترل همچنان ادامه یابدو دائمی باشد .

۵ نفر کشته شدند

آباده ـ خبرنگار اطلاعات

طی یک حادثه‌رانندگی در جاده آباده ـ اصفهان۵ نفر کشته شدند .

حادثه در ۲۵ کیلو متری آباده و در محلی بنام‌مجعفر آباد، براثر برخورد یک اتومبیل سواری با پیکان استیشن روی داد .

در این حادثه رضاشعیب راننده پیکان استیشن ، رقیه عادل‌نژاد ، احمد موجهیه نلی‌نیا و حسین اردویی ـ راننده اتومبیل سواری ـ جان باختند .

با کوشش ۷ غواص پس‌از ٤۸ساعت تلاش ۷۰۰ تن لوله آهنی از خلیج فارس بیرون کشیده شد

آبادان ـ خبرنگار اطلاعات

۷ غواص ماهر پس از ٤۸ ساعت‌تلاش پیگیر، ۷۰۰ تن از لوله های آهنی یک موتور لنج غرق شده را از اعماق آبهای خلیج فارس خارج کردند .

حدود یکماه قبل موتور لنج ٤۵۷۰ بحرین بناخدائی عبود قاسم ، بعلت توفانی بودن دریا در خلیج فارس غرق شد و محموله سنگین آن که لوله های آهنی بود زیر آبهای خلیج فارس فرو رفت .

ناخدای کشتی که بطرز معجزه آسائی از مرگ‌نجات یافته بود ، پس از مدتها مذاکره با غواصان مجرب آبادان ، موفق شد۷غواص ماهر را برای بیرون‌آوردن محموله موتورلنج از زیر آبها اجیر کند .

این غواصها با چند دستگاه‌موتورآب‌سریع‌السیر کشتی‌یدککش وکشتی‌حامل جرثقال به خلیج فارس رفتند و پس از ٤۸ ساعت محموله غرق شده کشتی را که ۷۰۰ تن لوله آهن بود، بیرون آوردند .

بعلت ایجاد نارضائی و بدرفتاری

مدیر یك دبستان دولتی تبریز برکنار شد

تبریز ـ خبرنگاراطلاعات

خانم زرین متقالچی مدیر دبستان دولتی « سبلان» تبریز از سوی اداره کل آموزش و پرورش آذربایجان‌شرقی برکنار شد تا در محل دیگری به خدمت خود ادامه دهد .

برکناری مدیر دبستان دولتی « سبلان» در پی اعتراض گروهی از اهالی محله « قراملک » و والدین دانش آموزان انجام شد خانم متقالچی براساس اظهارات مقامات ناحیه دو آموزش و پرورش تبریز از مدیریتی خوب برخوردار بوده اما براساس اظهارات گروهی از اولیای دانش آموزان در امر تفذیرایگان کوتاهی کرده و در ضمن رفتار خوبی نیز نداشته که با توجه به این مسئله و بخاطر احترام به نظرات اهالی نسبت به برکناری وی اقدام شده است .

کشف کارگاه بزرگ تهیه آبلیمو وآبغوره تقلبی دراصفهان

اصفهان ـ خبرنگار اطلاعات

یک کارگاه بزرگ تهیه آبلیمو ، آبغوره ، ترشی و سرکه تقلبی توسط بازرسان کمیته ملی حمایت از مصرفکننده اصفهان در خیابان مکاو۰۰ این شهر کشف شد .

در پی‌کشف کارگاه کارشناسان مواد غذائی با دریافت نمایندگی از دادسرای شهرستان اصفهان از محتویات صدها خمره ، حلب و شیشه انواع ترشی ، آبلیمو ، آبغوره و سرکه نمونه‌برداری کردند و معلوم شد در تهیه این مواد از اسید استیک ، اسید سترییک ، جوهر لیمو وکات کبود که محلول های مضر و خطرناکی است استفاده میشده است.

آبلیمو های تقلبی را گردانندگان کارگاه بابرچسب های جعلی مشیراز» و کلمات لاتین بمبازار اصفهان و دیگر شهرستانها عرضه میکردند .

در جریان بازرسی بازرسان کمیته کلیه برچسب‌ها و اوراق تبلیغاتی کارگاه ضبط شد .

در این محل که بسیار کثیف و غیر بهداشتی بود مدارکی بدست آمد که نشان‌میداد صاحب کارگاه از مدتها پیش به فعالیت مشغول بوده وتابحال مقدار زیادی از محصولات تقلبی خود را روانه بازارهای کشور کرده است .

مواد کشف شده توسط مقامات مسئول ضبط و از سوی دادسرای اصفهان رسیدگی به پرونده ماجرا آغازشد.

دربی برخورد اتومبیل باتریلر

جاده خوزستان ۲ ساعت بسته شد

چالانچولان ـ خبرنگار اطلاعات

دربرخورد یک تریلر بااتومبیل‌در جاده بروجرد ،راننده تریلر کشته و جاده خوزستان بمدت دوساعت بسته شد .

تریلر ۳٦۱۲٦ تهران ـ ۱٤ که از خرمشهر عازم تهران بود در ۲٤ کیلومتری جاده بروجرد ـ خرم‌آباد بااتومبیل پژو شماره موقت ۲۳۹۵ ـ ۵۹ ـ تهران، بشدت برخورد کرد.

در این حادثه محمد جبرئیل مقدم راننده تریلر کشته شد ولی اردشیر مظیرپور راننده اتومبیل آسیبی ندید .براثر این حادثه جاده بروجرد ـ خوزستان بمدت دو ساعت بسته شد .

گروه فرهنگی خوارزمی
مرکز آموزش زبان
KHARAZMI'S LANGUAGE CENTER
بخش آموزش ویژهٔ کودکان
کودکان ۳ـ٦ ساله در این بخش علاوه بر انکه به کودکان زبان انگلیسی بنیادی تدریس میشود به کنک لوازم سمعی و بصری و تحت نظر معلمین خارجی انها را به اصول معاشرت آشنا نموده و به پرورش جسمی آنها نیز توجه کافی میشود .
برای اطلاعات بیشتر وزرو جا باتلفن های٦٤٦٦۰۷ و ٦٤٦۸٦٤ تماس حاصل فرمایید.
آ ـ ۱٦۳۷۸

راه‌آهن دولتی ایران
«اطلاعیه»
قابل توجه بازنشستگان ، از کار افتادگان وورّاث مستخدمان درگذشته راه‌آهن
پیرو آگهی اردیبهشت ماه سال ۱۳۵۷ به آگاهی میرساند .
براساس برنامه قبلی در اجرای تبصره ۸۵ قانون بودجه سال۱۳۵٦ کل کشور ، مراحل بررسی حدود ۱۲ هزار پرونده‌های بازنشستگان و درگذشته‌گان راه‌آهن انجام گردیده است ، احکام متجاوز از ۸۰٪ مشمولان تبصره قانونی مذکور با کوشش مسئولان و کارکنان اداره‌کل کارگزینی وتسمت حسابداری‌بازنشستگی‌راه‌آهن پس از تاییدسازمان‌بازنشستگی کشوری‌بمنظور انجام مراحل مالی بجریان صدور گذارده شده است بقیه احکام حتی‌الامکان تااواخر مهرماه به جریان گذارده خواهد شد . بادرنظرگرفتن‌کثرت احکام صادره نحوه‌توزیع احکام بشرح‌زیرخواهد بود
۱ـ احکام آن دسته از مشمولان تبصره ۸۵ در تهران که نشانی مشخص و قابل دسترس داشته باشند تا تاریخ ۲۵ر۷ر۱۳۵۷ درمنزل‌های آنان توزیع خواهد شد .
۲ـ سایر مشمولان ساکن تهران نه تا تاریخ مذکور موفق به دریافت حکم نمیشوند به ترتیب حروف اول نام خانوادگی خود در تاریخ های قید شده با دردست داشتن کارت شناسائی برای دریافت حکم به نشانی کوی کارکنان راه‌آهن انتهای خیابان شاهپور مراجعه نمایند .
حرف الف الی ز از تاریخ ۲٦ر۷ر ۱۳۵۷ لغایت ۳۰ر۷ر۱۳۵۷
حرف ر الی ف ازتاریخ ۱ر۸ر۵۷ لغایت ۵ر۸ر۱۳۵۷
حرف ق الی ی ازتاریخ ٦ر۸ر۵۷ لغایت ۱۰ر۸ر۱۳۵۷
۳ـ نظر باینکه احکام صادره برای ساکنین شهرستان ها پس از انجام مراحل مالی توسط حسابداری راه‌آهن به ادارات دارائی و امور اقتصادی محل دریافت حقوق ارسال میگردد ، لذا مستخدمان مشمول ساکن شهرستانها می توانند برای دریافت حکم از تاریخ ۱ر۸ر۱۳۵۷ لغایت ۱۵ر۹ر۱۳۵۷باداره دارائی‌و اموراقتصادی ذیربط مراجعه نمایند .
٤ـ در صورتیکه تعدادی از افراد مشمول در مهلت های‌تعیین شده‌موفق‌به‌دریافت حکم نشوند میتوانند تقاضای خودرا از طریق ناحیه مربوط و مستقیما باداره کل کارگزینی ارسال دارند.
۵ـ افرادی که‌به جهات موجهی به‌حکم صادره اعتراض داشته باشند میتوانند درآذر ماه سال جاری نامه خود را دراین زمینه باذکر نشانی‌محل سکونت باداره کل کارگزینی اداره بازنشستگی ارسال و یامستقیمامراجعه نمایند . به‌درخواست این قبیل افراد باتوجه به‌کثرت کار حداکثرظرف مدت دوماه از تاریخ وصول‌تقاضای رسیدگی‌ودر صورت استحقاق نسبت به اصلاح حکم صادره اقدا و در غیر اینصورت پاسخ لازم داده خواهد شد.
در پایان از شورای سازمان امور اداری‌و استخدامی کشور ، سازمان بازنشستگی و دبیرخانه شورا بخاطر همکاریهائی که تاکنون در امر تحقق‌برنامه‌راه‌آهن برای اجرای‌تبصره۸۵ معمول داشته‌اند سپاسگزاری مینماید.
۱ـ۳ ۱٦۸٦۷ م‌الف
راه آهن دولتی ایران

قابل توجه بازرگانان
خدمات بازرگانی بین‌المللی مبتکر تورهای‌تجارتی
۱ـ خرید بطور دسته جمعی از صنایع کشور های پیشرفته آسیا، اروپا، امریکا .
۲ـ قبول سفارشات همگونه کالای تجاری بطور نقد واقساط و خرید مستقلا در ایران و فروشی درامریکا ـ انگلستان ـ آلمان و معاوضه آن .
۳ـ اخذ پذیرش تحصیلی از دانشگاه های معتبر دنیا واعزام دانشجو .
آدرس ـ پهلوی بالاتر از امیراکرم کوچه بیدی شماره ۱۹ تلفن ٦٤۰٦۰٤.
۲ـ بوذرجمهری ـ پامنار سرای بزرگمهر طبقه دوم تلفن ۵۲۲۰٦۱
۱ـ۳ آ ـ ۷۳۷۹

آگهی استخدام رسمی

وزارت پست و تلگراف و تلفن طبق مفاد قانون استخدام کشوری تعداد ۵۱۱ نفر بجای محذوفین برای خدمت در تهران از طریق امتحان و مصاحبه بشرح زیر استخدام میکند:

ردیف	عنوان طبقه شغل	تعداد موردنیاز	شرایط احراز	گروه قطعی
۱	مهندس مکانیک ۱	۳	دارا بودن دانشنامه لیسانس در رشته مکانیک یا برق و مکانیک	۷
۲	مترجم ۱	۷	دارا بودن مدرک فوق‌دیپلم و دانستن زبان‌خارجی موردنیاز	۵
۳	تکنیسین ارتباط	۲	دارا بودن مدرک‌دیپلم‌متوسطه دررشته‌الکترونیک یاارتباط و مخابرات یا پستوتلگراف ویابرق یاریاضی‌وطبیعی	٤
٤	تکنیسین مکانیک	۲٤	دارابودن مدرک دیپلم‌کامل‌متوسطه دریکی‌از رشته‌های مکانیک یابرق مکانیک یا طبیعی و ریاضی	٤
۵	حسابدار یک	٦	دارابودن مدرک دیپلم کامل متوسطه و طی دوره حسابداری مقدماتی و موفقیت در آن	٤
٦	کارمندامورپستی۲	۳۹	دارابودن دیپلم‌کامل‌متوسطه وطی‌دوره‌کارآموزی درزمینه مربوطه	٤
۷	متصدی روابط‌عمومی و پارلمانی ۲	۱	دارابودن مدرک دیپلم کامل متوسطه	٤
۸	کارمند امورپستی ۱	۱٤	دارابودن مدرک‌پایان دوره اول متوسطه و طی دوره کارآموزی درزمینه مربوطه	۳
۹	ماشین‌نویس ۱	۲	دارابودن مدرک پایان تحصیلات دوره اول متوسطه یا پایان دورمراهنمائی و گواهینامه فارسی یا لاتین	۳
۱۰	کارپرداز ۱	۲	دارابودن مدرک پایان تحصیلات دوره اول متوسطه وطی دوره کارآموزی درزمینه مربوطه	۳
۱۱	بایگان ۲	۲	دارابودن مدرک پایان تحصیلات دوره‌اول‌متوسطه یاراهنمائی و طی کلاس بایگانی	۳
۱۲	جمعدار اموال۱	۱	دارابودن مدرک پایان تحصیلات‌دوره‌اول‌متوسطه یاراهنمائی وطی دوره کارآموزی درزمینه مربوطه	۳
۱۳	جمعدار نقدی ۱	۱	دارابودن‌مدرک‌پایان دوره‌اول‌متوسطه‌یا راهنمائی‌و طی دوره کارآموزی در زمینه مربوطه	۳
۱٤	انباردار یک	۰	دارابودن مدرک پایان دوره اول متوسطه	۲
۱۵	راننده وسائط‌نقلیه تندروسبک یک	۱۹	دارابودن گواهینامه پایان‌تحصیلات دوره‌ابتدائی و گواهینامه رانندگی پایه دو	۲
۱٦	مامور پست ۱	۳۳۳	دارا بودن گواهینامه‌پایان تحصیلات‌ابتدائی وگذراندن دوره آموزش درزمینه مربوطه	۲
۱۷	باطریساز ۱	۱	دارابودن مدرک پایان‌تحصیلات دوره‌ابتدائی وگذراندن دوره‌آموزش باطریساز یا آشنائی لازم‌دررشته‌مربوطه	۱
۱۸	مکانیسین‌ماشین‌آلات۱	٤	دارابودن گواهینامه پایان‌تحصیلات دوره‌ابتدائی وگذراندن دوره آموزش در رشته مربوطه	۱
۱۹	پیشخدمت ۱	۸	دارابودن مدرک تحصیلات پایان‌دوره‌ابتدائی	۱
۲۰	پلمپ‌کوب ۱	۱	دارابودن مدرک‌تحصیلات دوره‌ابتدائی، وآشنائی لازم در رشته مربوطه	۱
۲۱	نگهبان ۱	۳۲	دارابودن مدرک پایان‌تحصیلات دوره‌ابتدائی	۱

داوطلبان واجد شرایط میتوانند برگ درخواست ذیل این آگهی را تکمیل نموده و با دو قطعه عکس ۳×٤ خود و رسید بانکی برای گروههای ۱ و ۲ (۱۵۰ ریال) و ۳ و ٤ (۳۵۰ ریال) و گروههای شغلی ۵ و بالاتر ٤۰۰ ریال میباشد که در یکی از شعب بانک ملی ایران بحساب جاری ۹۸۰ خزانه‌دار‌ریکل نزدبانک‌مرکزی ایران بعنوان (حساب حق ثبت‌نام داوطلبان استخدام) و فتوکپی برگ پایان خدمت وظیفه یا برگ معافیت دائم حداکثر تا ۱۰ روز بعد از انتشار این آگهی با پست سفارشی بنشانی خیابان سپه- مقابل خیابان خیام- اداره کل پست تهران و حومه- بخش کارگزینی ارسال نمایند بمدارکی که فاقد رسید بانکی باشند و یا بعد از مهلت مقرر به پست تحویل داده شود ترتیب اثر داده نخواهد شد (وجوه پرداختی بهیچوجه مسترد نمیشود)

توضیح: پروانه ورود بجلسه امتحان تا تاریخ ۱۳۵۷/۷/۲۳ توسط پست سفارشی بآدرس تعیین شده ارسال میگردد. درصورتیکه تا تاریخ معین شده نرسید بنشانی که در این آگهی درج شده مراجعه فرمایند.

برگ درخواست شغل از وزارت پست و تلگراف و تلفن

نام خانوادگی نام نام پدر شماره شناسنامه
محل صدور تاریخ تولد مدرک تحصیلی و رشته تحصیلی
وضع خدمت وظیفه داوطلب شغل (فقط یک شغل)
نشانی کامل: شهر خیابان کوچه شماره منزل
محل امضاء داوطلب

درمانگاهی که هرگز افتتاح نشد

چندی پیش ، این بنا که در منطقه کیان پارس اهواز واقع است ، مختص یک درمانگاه ساخته شد . مدتی گذشت از افتتاح درمانگاه خبری نشد، در عوض تابلو مرکز بهیاری بالای آن به نمایش درآمد، اهالی بااینکه نیاز مبرم بهدرمانگاه داشتند ازین بابت ناراحت نشدند چون نتیجهگیری کردند بالاخره بهیار وقتی در این مرکز دور دیده شود، به تیماربیماران خواهدپرداخت اما دیری نگذشت که مرکز بهیاری هم تعطیل شد و ساختمان بلااستفاده ماند...

آخرین خبر واصله از اهواز حاکیست کهساختمان مذکور با وجود تابلو شکستهیی که برسردر آن خودنمائی میکند و علیرغم اینکه مختص درمانگاهساخته شده ، مبدل بهمحلمسکونی یک یا چند خانواده گردیده است ...

ساکنان منطقه کیانپارس از مسئولان بهداری و بهزیستی استان انتظاردارند اگر برای آنان درمانگاه نمی سازند، حداقل جواببدهند چرا ساختمان درمانگاه واگذار به غیر شده است؟

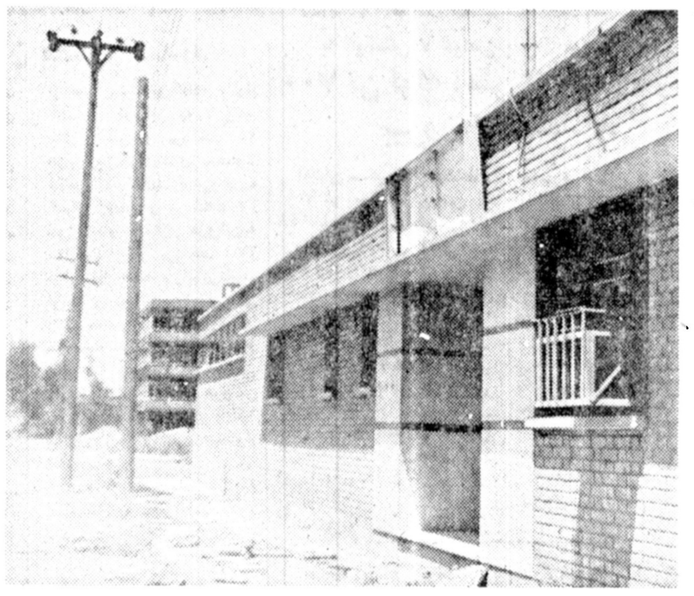

«در» باغ زرد، بجای در باغ سبز

شهردار لاهیجان حتی منباب حفظ ظاهر رعایت نشان دادن در باغ سبز را هم نکرده، سهل است به نمایش در باغزرد پرداخته است ....

در فاصله چندمتری تابلو «به شهر لاهیجان خوش آمدید» مسافران و تازه ـ واردان را با مزبله مشمئز کنندهیی روبرو میشوند که در سطح استان کمنظیر باشد و دلیلگستردگی مزبله مذکور نیز اینست که کلیه زبالههای شهر لاهیجان به این نقطه حمل و تلنبار می شود...

گفتنی است که اصولا وجود مزبله در معابر شهرستانها مثل خیلی از موضوعات غیرعادی دیگر بمرور زمان برای همه عادی شده ، اما مسئله اینست که هر مسافر تازهواردی در شهر و دیار خود آنقدر با منظره زشت و زننده زباله دانیهای روبازوضدبهداشتی روبرو بوده است که نیاز به تماشای نمایشگاه زباله لاهیجان ندارد اعم از اینکه شهرداری ورود او را خوشآمد بگوید یانگوید...

شهر ما را مبدل به روستا کنید!

وزیر نیرو در مصاحبه اخیر خود وعده داد که : به پنج هزار روستا برق خواهند داد . جمعی از اهالی شهرستان محلات ، تقاضا کردهاند شهرستان محلات را نیز جزو یکی از این پنجهزار روستا بحساب آورند درعوض اهالی آنرا در استفاده از برق شبکه سراسری قرین مباهات کنند ، در آنصورت اگر اشکالی پیش آمد ماحاضریم عنوان شهرستان را نیز پس بدهیم !

زهر جا بلند است، داد از گرانی

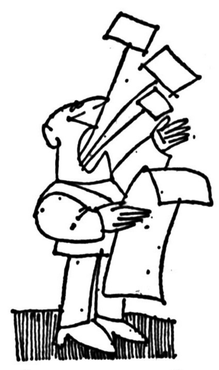

شعر زیر را «شوریده گیلانی» در مذمت گرانی سروده و برای روزنامه فرستاده است . از آنجا که گفتهاند : «در ناامیدی بسی امید است» ما نیز در عین ناامیدی از اثر شعر روی بزرگان اتاق اصناف وکمیته حمایت از مصرفکننده و جمیع دستاندرکاران گرانی، این شعر سوزناک را چاپ میکنیم :

زهرجا بلند است داد گرانی
گرانی بود مشکل زندگانی
امان ازفریبونفاقودورنگی
فغانازگرانی، گرانی، گرانی
نیابی دگر هیچ ایمان محکم
همه فکر پول و مقامجهانی
چگویم زاجناسونرخفزونش
کهسوزد تنما چوآتشفشانی
مپرس از گرانی نرخمنازل
دوتاکردهپشتهمه،درجوانی
الا خفتهدربالش ناز و نعمت
کهدرد دل تنگدستان ندانی
کجا نرخثابتشود در دیاری
کهگیرند «آجیل»های نهانی؟!

قسط این پل ها، کی تمام میشود؟

پیمانکاری فامکو

قبض عوارض عبور ازپل فلزی خرمشهر

شماره ۵۶۵۳۶ — ۲۰ ریال

سری . ی

تاریخ ۱ - ۱۳۵۷/۶/ ۱

بدون مهر پیمانکاری بی ارزش است

بخاطر عبور از روی پل فلزی خرمشهر و امثالهم متجاوز از ده سالست که هربار بابت هر رفت و برگشتی از تریلی ۶۰تومان کامیون ده چرخ ۴۰ تومان و ۶ چرخ۲۰ تومانعوارض میگیرند. «خدا برکت ده» هم نمیگویند .

رانندگانی کهنمونهقبوض عوارض روی پلی را به ضمیمه یک نامه برای اطلاعات فرستادهاند ، نوشتهاند : پلهائیکه در هر سرویس بابت گذشتن از آنها مبلغی از ما میگیرند ، ده تا پانزده سال ازعمرشان میگذرد و از ابتدای بستن پل عوارضآن نیز بستهشده منتهابمرورزمانهرچه خرج ما زیادتر شده، خرج پلهم افزودهتر شده تا به نرخ فعلی که شرح داده شد رسیده است تا آنجا که برخی ازماپیشبینی کردهایم چنانچه این عوارض بهمین نحو بالا برود چند سال دیگر با اجازه عوارضگیرها کامیونهای فرسودهمان را بالای پل بگذاریم و ازخیرش بگذریم... البته همه ما می دانیم عوارض چیزخوبیست و خیلی فایده دارد ، اما چون ما نمیتوانیم حسابش را بکنیم هر سال چند صد هزار کامیون از روی هرپل رفت و آمد میکنند خوبست برای ما روشن کنند چقدر طول میکشد که قسط پل تمام شود، چون بهرحال هر قرض و قسطی آغاز و پایانی باید داشته باشد...

صاحبان صنایع و بازرگانان کشور

الاخاء

تنها مجله عربی زبان ایران از گروه نشریات موسسه اطلاعات با داشتن نمایندگی در ۲۱ کشور عرب روزهای شنبه منتشر میشود

آگهی فروش وسائل فرسوده

کارخانجات صنایع تولیدی اشتاد ایران واقع درکیلو متر ۶۴ تهران ـقزوین شش دستگاه کامیون ـ اتوبوس ـ مینیبوس ـسواری را بفروش میرساند طالبین جهت مشاهده وخرید ازساعت ۸صبح الی ۵بعداز ظهر مراجعه نمایند.

کارخانجات اشتادایران

آ ـ ۷۴۲۷

آگهی مناقصه

شرکت سهامی پخش کودشیمیائی وابسته بوزارت کشاورزی وعمران روستائی در نظر دارد بارگیری ـ حمل و تخلیه کود شیمیائی خودرا در کیسه های ۵۰ کیلوئی از انبار منطقه فارس (شیراز) و انبار کارخانجات شیمیائی شیراز(واقع در مرودشت فارس) بکلیه استان های فارس و بوشهر ـ بویراحمد و کهکیلویه بشرح زیر از طریق مناقصه واگذار نماید .

۱ـ بارگیری ـحمل و تخلیه مقدار ۵۰ هزار تن از انبار منطقه فارس « شیراز » و انبار کارخانجات شیمیائی شیراز «واقع درمرودشت فارس » در مدت یکسال بشرح مندرج درشرایط و مشخصات مناقصه .

الف : پیشنهاد دهندگان میباید مبلغ یک میلیون و پانصد هزار ریال سپرده شرکت در مناقصه بحسابی که صندوق امور مالی تعیین خواهد کرد پرداخت نمایند و یا معادل آن ـ ضمانتنامه بانکی یا اسناد خزانه ویا اوراق قرضه دولتی بدون نام بامور مالی شرکت تسلیم و رسید آنرا ضمن اسناد مناقصه بشرکتارائه نمایند و یااصل اوراق مزبور را در پاکت (الف) قرار دهند.

ب : پیشنهاد دهندگان میباید پیشنهاد خودرا در دو پاکت «الف» و«ب» لاکو مهر شدهحداکثر تا ساعت ۱۰ صبح روز یکشنبه ۲۳ مهرماه۱۳۵۷ بدفتر شرکت سهامی پخش کودشیمیائی واقع در خیابان زرتشت پلاک ۷۳تسلیمورسیددریافت دارند .

جلسه رسیدگی به پیشنهادات واصله در ساعت ۱۱صبح همان روز در شرکت تشکیلمی گردد و حداکثر در مدت ۷روز نتیجهمناقصهاعلام خواهد شد.

حضور پیشنهاد دهندگان و یا نماینده آنان در جلسه مناقصه آزاد است.

ج ـ پیشنهاد دهندگان میتوانند برای دریافت شرایطومشخصات مناقصه و نمونه قرارداد در تهران بامور برنامه ریزی توزیع و حمل ونقل شرکت سهامی پخش کود شیمیائی واقع در خیابان زرتشت پلاک ۷۳ درساعاتاداری مراجعه نمایند.

پرداخت هزینه ها و عوارض ـمالیات ـنشر آگهی مناقصه و غیره کلا بعهده برنده مناقصه است.

م الف ۱۶۶۲۸ ۱ـ۳

شرکت سهامی پخش کودشیمیائی وابسته بوزارت کشاورزی وعمران روستائی

استخدام فوری

نیروی دریائی شاهنشاهی به منظور تکمیل کادر غیر نظامی خود اشخاص واجد شرایط مشروحه زیر را با حقوق و مزایای مکفی و تسهیلات لازم بهمکاری دعوت مینماید .

مدرک	نوع تخصص	محل خدمت
دکترا	جراحی ، زنان و زایمان ، قلب ،پوست ، گوشو حلقو بینی ،چشم پزشک ، دندانپزشک	بندر پهلوی .بندرعباس بوشهر
لیسانس مهندسی	برق ، الکترونیک ، مکانیک ، معماری کشی	تهران ، بندرعباس ، بوشهر ، خارک
لیسانس	حسابداری ، کتابداری ، کارتوگرافی ، گرافیک، آزمایشگاه ، رادیولژی ، زبانانگلیسی،پرستاری	تهران ، بندر عباس بوشهر ، پهلوی
فوق دیپلم	برق، الکترونیک ، نقشه کشی ، مکانیک	بندرعباس ، بوشهر ، تهران
دیپلم	برق، الکترونیک، بهیاری،ماشین نویسی ،ماشین افزار ،فلزکاری ،تاسیسات ، تهویه وتبرید .	بندرعباس ، بوشهر بندر پهلوی ، تهران
ششم ابتدائی بالاتر	مکانیک ماشینهای بنزینی و دیزلی ، تهویه ، مطبوع ، رانندهپایه یکم، نجار ، فایبرگلاس کار، مدلساز ، ریختهگر ،آهنگر ،ورقکار، کانال کش، تعمیر کاریخچال و کولر ،باطری ساز، برقکار صنایع .	بندرعباس ، بوشهر ، بندر پهلوی ، تهران
خواندن نوشتن	آشپز پیشخدمت	بندرعباس ، بوشهر ، تهران

داوطلبین میتوانند به مدیریت استخدام این نیرو واقعدرخیابان عباسآبادروبروی پمپبنزین غربی مراجعه فرمایند .

م الف ۱۲۹۵۶ ۱ـ۳۰

آگهی استخدام پیمانی

سازمان هواپیمائی کشوری تعداد ۱۱ نفر را باتخصصهای مشروحه زیر استخدام مینماید :

ردیف ـ عنوان شغل	تعداد مورد نیاز	محل خدمت	شرایط احراز
۱ـ مهندس راه و ساختمان	۶ نفر	تهران	دارا بودن دانشنامه لیسانس یا بالاتر در رشته راه و ساختمان و حداقل دو سالسابقه کار
۲ـ آرشیتکت	۳ نفر	تهران	دارا بودن دانشنامه لیسانس یا بالاتر در رشته معماری و حداقل دو سال سابقه کار
۳ـ مهندس برق (طراح برق)	۱ نفر	تهران	دارا بودن دانشنامهفوق لیسانسیا لیسانسبرق
۴ـ مهندس الکترونیک	۱ نفر	تهران	دارا بودن دانشنامهفوق لیسانس یا لیسانس الکترونیک

داوطلبان واجد شرایط عمومی استخدام ، می توانند تقاضای خود را با ذکر شغل مورد نظر و نشانیکاملخود بانضمام دو قطعه عکس۴×۳ و یکبرگ فتوکپی آخرین مدرک تحصیلی خود حداکثر تا تاریخ ۱۵ر۷ر۱۳۵۷باپست سفارشی به نشانی « خیابان شاهرضا ـروبروی دانشگاه تهران ـ سازمان هواپیمائی کشوری ـ اداره کارگزینی ـامور استخدامی » ارسال نمایند.

انتخاب افراد مورد نیاز از طریق مصاحبه انجام میگردد واز داوطلبانیکه تا مهلت مقرر مدارک لازم را به پست تحویل دهند . بهمنظور شرکت در جلسه مصاحبه کتبا دعوت بعمل خواهد آمد .

م الف ۲۶۸۲۵ ۱ـ۳

سازمان هواپیمائی کشوری

آگهی ثبت نام دانشجویان سال های دوم وسوم وچهارم دانشکده علوم تربیتی دانشگاه سپاهیان انقلاب ایران در نیمسال اول سال تحصیلی ۵۸-۱۳۵۷

ثبت نامازدانشجویان سالهای دومو سومو چهارم دانشکده علوم تربیتی بشرح زیر و در محل دانشگاه مذکور بعمل خواهد آمد.

۱ـ ثبتنام از دانشجویان سال های دوم و سوم روز سهشنبه مورخ ۱۱ر۷ر۱۳۵۷

۲ـ ثبتنام از دانشجویان سال چهارم روز چهارشنبه مورخ ۱۲ر۷ر۱۳۵۷

دانشجویان باید بهنگام ثبتنام شش قطعه عکس ۴×۳ برقی ارائه دهند .

م الف ۱۶۹۱۷

امورآموزشیو پژوهشیدانشکده علوم تربیتی

آگهی مناقصه شماره ۵۷ـ۴۰

موضوع: خرید چهارهزار اصله تیرچوبی ۸ متری

شرکت سهامی برق منطقهای گیلان مقدار چهار هزار اصله تیر چوبی ۸ متری مورد نیاز خودراطبق برگ شرایط و مشخصات موجود از طریق مناقصه خریداری مینماید . داوطلبانمایل بشرکت در اینمناقصهمیتوانند برای دریافت برگ شرایط و مشخصات به اداره تدارکات این شرکت واقع در رشت .بلوارآریامهر .ساختمان مرکزی و یا به اداره نمایندگی این شرکت در تهران خیابان تختجمشید ـ خیابان بندرپهلوی پلاک ۲۲ مراجعه و برگ شرایط و مشخصات را پس از مطالعه امضاء نموده ضمیمه پیشنهادخود تا ساعتدهصبحروز سهشنبه مورخ۲۵ر۷ر۱۳۵۷ به محلهای فوق تسلیم دارند.پیشنهاداترسیده در ساعت ده صبح روز بعد چهارشنبه مورخ ۲۶ر۷ر۵۷ درکمیسیون مناقصه که در محلاداره تدارکات تشکیل میگردد مفتوح و قرائت خواهد شد . حضور پیشنهاد دهندگان یا نماینده مجاز آنها با معرفی نامه کتبی در جلسه کمیسیون مناقصه آزاد بوده و کمیسیون در رد یا قبولیک یا کلیه پیشنهادات مختار است .

شرکت سهامی برقمنطقهای گیلان

م الف ۵۱۵ ۱ـ۲

شماره ۱۳۰۱۰

تاریخ۲۸ر۶ر۱۳۵۷

شهرداری یزد

آگهی

شهرداری یزد در اجرای تبصره ۱۲ ازماده۱۶ قانون نوسازی و عمران شهری و طبق بند ۸ تصویبنامه مورخ۱۵ر۶ر۵۷ انجمن شهر وموافقت نامه شماره ۱۱۴۰۸ـ ۲ر۶ر۵۷ استانداری یزد در کوچه سرچشمه مهدی آباد مبادرت بایجاد پارکینگ برای اتوبوسهای دور شهری بشرح زیر اقدام مینماید .

۱ـ بدینوسیله باطلاع کلیه مالکین یاقائممقام قانونی آنان که ملکشان در مسیر طرح مذکور قرار میگیرد میرساند که جمع کل بهای عرصه واقع در مسیر مبلغ ۱۷۰۹۵۲۴ ریال میباشد.

۲ـ تاریخ شروع طرح از ۲۷ر۳ر۵۷ ومدت اجرای آن یکسال ومدت قبول اعتراضات ازتاریخ نشر اولین آگهی در روزنامه لغایت دوماهخواهد بود .

۳ـ محل قبول اعتراض دفتر شهرداری و فهرست ارزیابی که حاوی کلیه مشخصاتاملاک در طرح است در دایره توسعه معابر شهرداری برای ملاحظه مراجعه کنندگان موجود و درتابلوی آگهی های شهرداری نیز الصاق گردیدهاست.

۴ـ معترضین عرصه و اعیانی باید ذیل برگ اعتراض نشانی کامل خودرا بطور واضحوروشن قید فرمایند .ضمنا با نشر آگهی نتیجه ارزیابی هرملک برای مالکین یا قائم مقام قانونی آنان بوسیله پست سفارشی ارسال خواهد شد . چنانچه برای مالکینی که ملکشان در مسیر قرار گرفته نتیجه ارزیابی برایشان نرسیده باشدمی توانند قبل از موعد مقرر بشهرداری مراجعه نمایند . بدیهی است پس از انقضای مهلت مقرر باعتراضات رسیده ترتیب اثر داده نخواهدشد. ضمنا این تبصره ذیل ماده ۱۷ قانون نوسازی اعتراض مالکینبارزیابی مانعاجرای طرحنخواهد شد.

در خاتمه شهرداری انتظار دارد مالکین محترم همکاری لازم را بعمل آورده کهوقفهای در اجرای طرح پیش نیاید .

م الف ۱۵۳

کفیل شهرداری یزد . ریاضی

بازار آشفته دارو و درمان

دکتر محمد علی نجفی

«تا کی باید این همه داروهای گران قیمت و این همه معجونهای به ثبت رسیده را که برچسب تازه‌ای دارند ولی اصل آن به روزگار پرخرافه قرون وسطی میرسد به مردم رنجور تحمیل کرد؟ ما از روی بصیرت میدانیم که داروهای موثر را میتوان با انگشت شمرد و در اختیار جامعه به ارزانترین بها قرار داد»

این گزارش ابتدا به ساکن نیست و سابقه‌ای طولانی دارد: از یک سلسله اقدامهای قلمی در مسئله دارو و درمان، از گزارشی درسال ۱۳۴۵ درباره نمایشنامه مبتذل دارو و درمان در سازمان بیمه های اجتماعی. و امروز نیز ۵ سال از گزارش ۱۷ دیماه ۱۳۵۳ میگذرد که درهمین روزنامه چاپ شد. در پانزده سال گذشته علم و تکنولوژی با تحولی سریع و جدید و سخت دگرگون کننده روبرو شد و مسئله دارو و درمان و اثار و عوارض دارونی نیز بنحوی جدید که تا دیروز شناخته نشده بود برای علم مشخص گردید. طبقه بندیهای قدیم بکلی باطل شد و طبقه بندیهای جدید پابمنصه ظهور گذاشت.

در آیالات متحده امریکا علاوه برآنکه مسائل بحکم اینکه با جامعه‌ای که خود سازنده تکنولوژی و دانش است سروکار دارد و همواره موردتجدید و بررسی است معذلک یک تجدیدکلی واساسی بر روی داروها توسط سه موسسه اکادمی ملی علوم، هیئت تحقیقات ملی و موسسه اف. دی. آی انجام گرفت وداروها بطبقه بندی زیر تقسیم شد:

۱ـ داروهای موثر: داروهائی هستند که شواهد معتبر بر تاثیر آنها وجود دارد.

۲ـ داروهائی که احتمالا موثر است.

۳ـ داروهائی که ممکنست موثر باشند.

۴ـ داروهای موثر مشروط که در شرائط معین میتوانند موثر باشند.

۵ـ داروهائی که به تنهائی موثر نیستند و شرائط خاصی لازمست تا اثر درمانی داشته باشند.

۶ـ داروهای غیرموثر که فاقد اثر درمانی است.

اولین نتیجه این بررسیها حذف ۳۵۹ قلم دارو از لیست بازار دارونی امریکا است. بازاری که از پشتوانه عظیم تحقیقات و بررسی های دقیق علمی برخوردار است، بازاری که یک دارو با سختی فوق العاده شدید میتواند درآن جای باز کند و بسیاری از داروهای اروپا و شرق، در راه یافتن به آن ناکام میماند.

درنتیجه همین بررسی ها بود که بسیاری از اقلام دارونی نیز موردتجدیدنظر کلی قرار گرفت.

این بازنگری و تجدیدنظر، مبتنی براین واقعیت است که مصرف دارو درطی چندسال و درسطحی وسیع و عمومی، درموارد زیادی قیافه واقعی دارو را بهتر مشخص میسازد. همچنین جای گرفتن یک ماده شیمیائی بعنوان دارو دلیل بی زیان بودن آن نمی باشد و چه بسا ناگهان یک دارو با بجاگذاشتن یک عارضه بسیار خطرناک و مهلک ناگهان از قلمرو دارونی خارج شده و تحریم میگردد.

بعنوان نمونه از (تالی دومید) میتوان نام برد، با بچه های ناقص الخلقه‌اش، و نیز اثـر تراتوژنیک آن.

نگاهی به وضع دارو درایران

متاسفانه اکثر کارهای دولت ها مبتنی بر ارضاء خام و عامیانه عموم مردم قرار داشته است اما سیاست مصرف اگر در بسیاری از زمینه های دیگر نوعی اسراف بشمار میرود تعمیم آن در زمینه دارو گناهی است نابخشودنی، چه نتیجه ان مسمومیت مزمن افراد جامعه است.

بیماری مصرف که سیاست کلی دولت اسبق بوده به زمینه دارو و مصرف آن نیز رخنه کرده و انرا دراین مسیر خطرناک سوق داده است که نه تنها نوعی از اسراف غیرمشروع و نهی شده اسـت، بلـکه پدیده‌ای از لاابالی گری نسبت به جان و سلامت مردم و جامعه است زیرا بقول معروف «دارو غذائیست که اگر سم نباشد دارو است»

برای اینکه مطلب، بهتر توجیه شود، بدوا به وضع دارو درچندکشور، که نمونه‌ای از گروه های موجود درسطح بین المللی از نظر سیاست دارونی هستند، اشاره می کنیم:

۱ـ در عربستان سعودی یک دانه قرص خواب‌آور والیوم ـ لیبریوم ـ لومینال و غیره را در داروخانه های شهر نمیتوان یافت و این داروها تنها در بیمارستانها و برای بیماران بستری مصرف میشود. درسال ۱۳۵۳ کشور عربستان سعودی قانونی را گذارند که دران از حکم اعدام برای خرید و فروش و دادوستد ال. اس. د تاحکم زندان بمدت ۳ سال برای دادوستد قرصهای خواب‌آور والیوم و غیره پیش بینی شده است و علت این امرهم ورود این قبیل داروها با حجاج به سرزمین ـ عربستـان بود که متاسفانه حجاج ماهم دران سهم اول را داشتند.

۲ـ کلیه کشورهای اروپائی و امریکائی اصولا دارو را بدون تجویز پزشـک بدسـت بیمـار نمیدهند. و حتی در کشورهای امریکا (کانادا و امریکا) نسخه بیمار در بایگانی داروخانه ضبط میگردد و نام دارو برای بیمار ناشناخته میماند و مقررات پزشکی سخت و بادقت کامل موردرعایت جامعه است.

۳ـ در کشورهای بلوک شرق نیز، سیاست دارونی مبتنی برسخت گیری، توجه به سلامت مردم و تجویز پزشک است. درهمین اواخر، نگارنده برای دریافت چندقرص سرماخوردگی به داروخانه‌ای در مسکو مراجعه کردم. پس از سئـوال های گوناگون، بزحمت شش عدد قرص بمن داد که ترکیب آن درحدقرص اسپرین مرکب بود.

همه و همه دنها درامر دارو جدی هستند و مصرف دارو در ردیف مصرف لباس و مبل و خوراک و پیکان جای داده نمیشود و بحساب جان مردم و سلامت جامعه، شیطان سود و سرمایه وارد عمل نمیشود.

متاسفانه در کشور ما که همه درها بر روی پاشنه سود میگردد. سلامت مردم هم وسیله‌ایست ارزان قیمـت دراین بازار نامشروع و غیرمنصفانه «انتفاع» که به تدریج جامعه را به نوعی از خودکشی تدریجی سوق داده است. آمار سازمـان بهداشت جهانی حاکی از آنست که ۱۵٪ مردم جهان دچار عوارض دارونی هستند اگر این رقم سرشکن شده را باتوجه به وضع مصرف دارو در سایر کشورها درنظر بگیریم این رقم در کشوری مانند ایران به حدود ۴۰٪ باید برسد.

این عدم توجه به وضـع اسف‌بار مصرف دارو مردم را درحدی کمتر از «خوکچه هندی» ازنظر اهل فن مینمایاند و دراین نمایشنامه غم‌انگیز دولتهائی که سیاست ارضای عامیانه مردم را از راه مصرف بدون توجه به عواقب و یا حتی بطلی اغماض در عواقب آن را پیشه کرده بودند، شرکتهای دارونی که ذی نفع اولند و مسئولان بهداری که شاید ازاین گلیم شبه کلاهکی داشتـه و بسکوت نشسته بودند و داروخانه هم بعنوان دلال مظلمه، ایفای نقش می کنند!

سیستم پخش و توزیع دارو درایران سیستمی است ناشایست و خجلت‌آور و غیرقانونی که در هیچ جای دنیا نظیر آنرا نمیتوان یافت: دارو مستقیما از شرکتهای واردکننده بدست داروخانه میرسد. شما خروارها داروی مهلک را به آسان‌تـرین راه از خیابـان ناصرخسرو توسط هرپادوئی و بچه‌ای میتوانید به داروخانه برسانید.

موسسه‌ای بنام اف. دی. ای (آنهم با حروف لاتین) در سراسر جهان و آمریکا نامی شناخته شده است.

این موسسه امورغذائی و دارونی آمریکا را کنترل میکند، و اکثر بررسیهای موردبحث این گزارش ازهمین منبع است، حال ببینیم سازمانی که درایران نام لاتین این موسسه را بر روی خود گذاشته دراین سالهای اخیر چه کرده است. بعنوان نمونه:

۱ـ قرص انتروویوفـرم راتجدید پروانه کرد با افزایش قیمت ۱۰۰٪ (از ۴۴ ریال به ۸۸ ریال)

۲ـ کلیه ترکیبات فینـل بوتازون و مشتقات آن در بازار دارونی هنوز عرضه است

۳ـ میروبامات که سالها است توسط همین اف. دی. ای از مصرف خارج شده توسط همنام ایرانیش هنوز اجازه ساختن و فروش در ایران دارد.

۴ـ ده ها قلم داروی مشکوک ازنظر اثر که تنها نقش پلاسبو را دارد پول مردم را بهدر میدهد.

۵ـ همین موسسه ویتامینی را بنام ژریاتریک فارماتون از ۳۰۰ ریال به ۴۵۰ ریال افزایش قیمت داد و همین ویتامین (که درمورد فرمول آن بایدبررسی بیشتر کرد) و واردکننده آن با ضرب جایزه جنسی و ساعت دیواری و چک ۴ ماهه به داروخانه میفروخت، باین ترتیب ناگهان ۵۰٪ افزایش قیمت یافت درحالی که اکنون ۵ ماه است که بیمارستانهای کشور از محلول فوراسلین که دارونی امریکائی است محروم مانده است، دارونی که سخت موردنیاز است.

۶ـ این نکته را گفته باشم که بدنبال بررسیهائی که در آمریکا درامر دارو انجام شد و به حذف ۳۵۹ قلم دارو در آغاز کارو متعاقبا ۴۸ قلم داروی دیگر در دوسال بعد منجر گردید نه تنها موردتوجه این موسسه همنام درایران قرار نگرفته بلکه اقلام شبه دارونی دیگری را نیز وارد بازار داروی مملکت کرده است.

نمیدانم این موضوع به نظام پزشکی ارتباط پیدا میکند یا وزارت بهداری، و آن نسخه نویسی علمی است که هنوز متاسفانه درمورد تجویز داروها تعمیم پیدا نکرده است، مورد تجویز دارو ومیزان تجویز دارو میتواند کاملا یا سودبخش باشد و یا غیرمفید و یا زیان بخش، بسیاری از داروهای حیاتی هنوز در نسخه پزشکان بصورت یک لوله جعبه یک شیشه تجویز میشود، درحالیکه بسته بندی های دارو صرفا جنبه تجارتی دارد و نه درمانی و ضروری است که وزارت بهداری دراین مورد اقدام لازم را انجام دهد و بسته بندیهای کوچک را که خاص کشورهای پولدار جهان سوم است ملغی سازد.

میزان تجـویز دارو برای بیماران نیز هنوز از دریچه سن تعیین میشود نه وزن. مثلا آدم ۱۱۰ کیلوئی بالغ با ۴۵ کیلوئی بالغ، میزان واحدی از دارو را دریافت میکند.

مدت زمان لازم برای مصرف یک دارو هم تقریبا نزد گروهی از پزشکان موردتوجه است و کمتر مراعات میشود واصولا نیازعلمی بیمار نسبت به دارو کمتر مطرح است.

امـا دربـاره ویزیتـورها. درکشورهای خارج نمایندگان علمی نقش رابط بین مراکز تحقیقاتی دارونی و پزشک را بعهده دارند. ولـی دراینجـا ویزیتورها با کیفهای پربسراغ مطبها میروند که تصـویری نامناسب ازاین رابـطه است، دفعات و کمیت ویزیت در مصرف دارو بی تاثیر نیست و نیز رابطه دوستانه ویزیتور با پزشک و سایر مسائل.

حرفهایی از آن سوی سیم

کارگران خارجی را کنترل کنید

سرمقاله مورخ نوزدهم مردادماه سال ۱۳۵۷ آن روزنامه باعث شد که دردل من باز شود و صحنه های تکان دهنده ای از بیکاری و هدر رفتن وقت و انرژی جوانان یعنی گرانبهاترین سرمایه کشور را جلوی چشمم بیاورد.

مسئله اشتغال خارجی ها از هر نژاد و قبیله و مذهب و رنگی باعـث بیکاری، سرگردانی و سرخـوردگی گروه کثیری از جوانان ما گردیده اسـت و همانطوریکه در آن مقاله اشاره فرمودید اینها به کارهائی از قبیل گارسنی در رستوران، رانندگی کامیون و غیره مشغولند، افزون بر اینکه اغلب کارگران خارجی از تخصص و تجربه کافی برخوردار نیستند. وزارت کار و امـور اجتماعی در قراردادهائی که با افراد بیگانه منعقد میسازد آنها را موظف می کند که در مدت دو سال قرارداد، همتای ایرانی خودرا تربیت کنند، اما چه رویائی؟!

در کدامیک از امور نصب و ساخت و حتی کابل کشی و تعویض کابل دیده شده که کارگر بیگانه کار کند؟ شما کافیست تحقیق کنید و ببینید در امور صنعتی از هر نژاد و قبیله‌ای کار میکنند جز کارگران ایرانی و چالب اینکه عملا کار در دست آنهاست و آنوقت چطور انتظار دارند که همتای ایرانی آنها تربیت شود؟

برای دانشجویان ایرانی مقیم خارج که برای گذراندن دوره کارآموزی خود به کشور میایند دولت ماهیانه ۸۰۰ تومان حقوق تعیین کرده است، حالا خودتان انصاف بدهید با این ۸۰۰ تومان چه میشود کرد، آیا میشود خرج خوراک و پوشاک و ایاب و ذهاب داد و یا برای سال تحصیلی آینده پس انداز کرد؟

عده کثیری از دانشجویان که بخاطر همین موضوع به کشور آمدند از خیر طی کردن دوره کارآمـوزی گذشتنـد، یا به استراحت پرداختند و یا دوباره به کشـور محـل تحصـیل خود بازگشتند. برای اینکه اظهارات من ثابت شود هرکس می تواند از وزارت کار، اداره اشتغـال دانشجویان سئوال و تحقیق کند.

معلوم نیست چرا انها را رنجانده و فراری میدهیم و در عوض خارجی ها را بداخل کشور سرازیر ساخته و مشکلات مسکن و ترافیک و کمبود مواد غذائی را بیش از پیش فراهم میکنیم؟ بنابر نوشته روزنامه ها بیش از صدها هزار کارگر خارجی حتی بدون اجازه در کشور ما مشغول به کار هستند، و باز بنابر گزارش کلیه تشریات کشور بعضی از اینها علاوه بر ایجـاد مشـکلات، جنایتهائی مرتکب میشوند که باعث انبوه‌تر شدن پرونده های دادگستری هم میشود.

امیدوارم این بحث در اینجا خاتمه نیابد و روزنامه با رسالتی که بر عهده گرفته ضمن دنبال کردن موضوع، که از هدر رفتن سرمایه های کشور و گمراهی جوانان جلوگیری بعمل آورده و توجه دولت از پیش باین مسئله مهم و رنج آور معطوف دارد، و مطمئن باشید مردم نیز صمیمانه از مطبوعات پشتیبانی میکنند.

زهرا ـ ع

نامه رئیس اسبق اتاق اصناف پایتخت

خودرا به مقامات معرفی میکنم

جناب آقای سناتور دکتر سجادی
نائب رئیس محترم مجلس سنا

محترما باستحضار میرساند در اجلاس فوق العاده مورخ ۵۷/۶/۲۷ مجلس سنا آقای سناتور جلالی نائینی به بهانه مخالفت با برنامه دولت به ایراد حملات ناروای شخصی پرداختند که چون نامی هم از این جانب برده اند فعلا در نهایت ایجاز و اختصار به ادای توضیحات و مراتب زیر مبادرت میورزم، بدیهی است که برابر مقررات و قوانین حاکم بر مملکت این حق را برای خود محفوظ میشمارم که باستناد مطالب ایشان که از رسانه های همگانی پخش گردیده و یقینا در صورت جلسات مجلس سنا نیز منعکس است در دفاع از خود و افشای حقایق پشت پرده مخالفت ایشان با اینجانب به مراجع ذیصلاح قانونی مراجعه نمایم.

۱ ـ اقامت اضطراری و موقت اینجانب در خارج از کشور بدلیل ابتلا به حمله قلبی و جراحی قلب بوده است که قبل از جریانات و تحولات اخیر مملکت به تجویز آقای پرفسور معصومی متخصص قلب صورت گرفته است.

۲ ـ بسیار سرفرازم اعلام نمایم نه خود و نه بستگانم در هیچ کشوری در دنیا نه زمین، نه خانه و نه حتی حساب بانکی نداریم (ضمن اینکه داشتن خانه و یا آپارتمان و یا زمین و پول در خارج کشور ممنوعیت ندارد) و حاضرم بموجب این ورقه و یا در هر یک از مراجع اگر خود و یا بستگانم دارائی اعم از منقول و یا غیر منقول در خارج از کشور داشته باشیم بلاعوض به آقای سناتور جلالی نائینی تقدیم کنم.

۳ ـ در شرکت ساختمانی شمال که ایشان نامبرده اند و هیچ شرکت دیگری حتی یک سهم ندارم و اگر جز این بود بایشان میبخشم تا به مایملک خویش بیافزایید.

۴ ـ باعث تاسف است افرادی که خود موجد فساد بوده اند و یا بدتر از آن با عدم انجام وظیفه و مسئولیت خود بر فساد صحه گذارده اند امروز برای آنکه مبارزه با فساد و فاسد را از مسیر اصولی و منطقی خود منحرف سازند اختیارات قانونی را وسیله ای برای تصفیه حسابهای شخصی قرار میدهند که این خود بدترین نوع فساد است.

۵ ـ چطور شد آقای سناتور جلالی نائینی سه سال سکوت کرده اند و اینک با یک نطق از پیش ساخته شده که در صورت لزوم علل و منابع آنرا هم اعلام خواهم کرد میخواهند خود را حامی منافع ملت معرفی کنند و بجلب افکار عمومی بپردازند، ولی ملت ایران نه فریب میخورد و نه گذشته افراد را بفراموشی میسپارد. ملت ایران درداوری خود بیدار و آگاه است.

۶ ـ ایشان یک جا در بیاناتشان میگویند که در شان دولت آقای شریف امامی نیست که افراد را اول توقیف کنند و بعد به جمع آوری دلائل بپردازند و توصیه میکنند که دولت بر طبق اسناد مثبته عمل کند و اشاره به نص صریح قانون اساسی در باره مصون بودن جان و مال و ناموس و شرف افراد از هر گونه تعرض مینمایند، پس چگونه بخود که عضو جامعه وکلای دادگستری ایران هستند اجازه میدهند از تریبونی که حقا میبایست با صداقت در راه خدمت به ملت ایران مورد استفاده قرار گیرد بایراد مطالب اتهام امیزی بپردازند که شائبه غرض از آن کاملا آشکار است. حقیقت این است که من برای یک دوره کوتاه با رای جامعه اصناف رئیس اطاق اصناف پایتخت شدم و برای احقاق حق این جامعه زحمتکش با بسیاری از صاحبان قدرت و پول و مقام که امروز مورد اعتراض و نفرین ملت ایران هستند مبارزه کردم تا جائیکه بشهادت مدارک موجود، در یکی از جلسات هیئت وزیران کار به درگیری شدید کشید و ناگزیر باستعفا شدم و هم اکنون بالغ بر پنجسال است که گوشه گیری را انتخاب کردم، اما آقای سناتور، شما با همه کنار آمدید و امروز هم میخواهید با یک نطق پرهیاهو در مسیر تحولات قرار گیرید، مگر فکر میکنید ملت ایران این معاذیر را میپذیرد؟ آنانکه در این شرایط سکوت میکنند و در سکوت سنگین خود به مشکلاتی که در گذشته برایشان فراهم بوده و هنوز هم هست میاندیشند هزاران بار بر آنانکه هر روز رنگ و بوئی دارند که دیده و مشام را میازارد برتری و رجحان دارند.

با تمام این احوال اعلام میکنم اگر دولت ایران تشخیص دهد که من باید در تهران پاسخگوی مسئله ای باشم حتی با کسالت موجود فورا خود را بمقامات تهران معرفی میکنم با این امید که بتوان بسیاری از حقایق را برای ملت ایران روشن کرد و هر گاه تقصیری متوجهم بود زندان وطنم را بزندگی در بهترین نقاط دنیا ترجیح میدهم.

در خاتمه از حضور آنجناب استدعا دارم ضمن انعکاس این نامه در صورت مذاکرات مجلس سنا مقرر فرمایند مفاد آن در کمیسیون عرایض نیز مورد رسیدگی قرار گیرد.

با تقدیم احترام امیر حسین شیخ بهائی

رونوشت جهت استحضار جناب آقای فرهاد مسعودی مدیر و صاحب امتیاز روزنامه اطلاعات تقدیم استدعا دارد طبق قانون در پاسخ اظهارات آقای سناتور جلالی نائینی که در آن روزنامه منعکس شده بود امر بدرج فرمایند.

با تشکر امیر حسین شیخ بهائی

عدم هماهنگی برنامه های آموزشی موجب نابسامانی فکری می شود

نسرین پارسی پور نقیبی، مشاور راهنمایی

دوره راهنمائی تحصیلی با این اندیشه پی ریزی شد که استعدادها دقیقا شناخته شوند و بطور صحیح دررشته های تحصیلی مناسب جایگزین شوند و با پرورش نیروهای انسانی طبق نیاز جامعه ضایعات تحصیلی را پیشگیری کنند و نیز با پیشرفت جنبه های تربیتی مسائل مربوط به پرورش درجنب اموزش مورد نظر قرار گیرد. مهمترین نقطه نظر این تحول تاسیس رشته های فنی و حرفه ای بود.بدیهی است که چنین پروژه و برنامه وسیع و متحولی نباید بدون مطالعه و بررسی کامل بمرحله اجرا درآید چون مسائلی که با اینده و سرنوشت جوانان یک مملکت ارتباط دارد نمیتواند با حساب باری بهرجهت سنجیده شود.

مردم توقع دارند که نتایج آزمایش شده و مطمئن درمورد فرزندانشان بمورد اجرا درآید و یا لااقل انتظار دارند که وقتی قانون یا بخشنامه و تبصره جدیدی وضع میشود راه بهتری را بنسبت سابق برانها بگشاید نه اینکه ایجاد نابسامانی بیشتری بنماید. موضوع اساسی درآموزش و پرورش یک کشور رعایت همبستگی درمقاطع مختلف تحصیلی است و از سطح کودکستان تا دانشگاه حفظ این همبستگی بسیار ضروری است که متاسفانه درنظام جدید چنین نیست برای اینکه موضوع بسیار ساده عنوان شود چند مثال میاوریم:

تصمیم گرفته شد که ثبت نام دراردیبهشت ماه انجام شود دانش اموزان سال اخر راهنمائی که بایستی بدبیرستان راه یابند نیز مشمول همین قاعده بوده و بایستی یکی از چند شاخه تحصیلی دبیرستان را انتخاب کرده و ثبت نام کنند درحالیکه طبق مقررات جاری میبایست پس از پایان سال سوم راهنمائی و اخذ نتیجه امتحانات شاگردان بموجب توصیه مشاور درشاخه معینی راهنمائی شوند که هم توانائی تحصیلی دران رشته را داشته باشند و هم بدان شاخه علاقمند باشند. با این شرایط بسیاری از دانش اموزان درچندین شاخه مختلف دردبیرستانهای مختلف ثبت نام کرده اند که شانس خود را از دست ندهند و بدتر از این زمانی که محصلی دردبیرستانی ثبت نام میکند که شهریه میپردازد پس از توصیه مشاور چنانچه رشته تحصیلی توصیه شده با رشته‌ای که ثبت نام شده تطبیق نکند چون دانش اموز قبلا ثبت نام کرده ترجیح میدهد که درهمان رشته‌ای که بطور شانسی و تصادفی انتخاب کرده است ادامه تحصیل دهد که درچنین شرایطی هدف نظام جدید اموزشی که انتخاب افراد ذیصلاح درجائی که مستعد هستند، خود بخود نفی میشود درحالیکه یکی از مهمترین هدفهای دوره راهنمائی شناخت و کشف استعدادها و توانائیهای شاگردان است و تلاش درشناخت استعداد ها و هدایت شاگردان یکی از کارهائیست که مشاوران راهنمائی درمدارس انجام میدهند و شاگرد را از جهت تحصیلی به رشته های دبیرستانی هدایت مینمایند و دراین مورد این موضوع اصلی فراموش میشود.

مسئله مهم دیگری که نمایانگر عدم هماهنگی برنامه ریزی است ضوابط ثبت نام دردبیرستان است. دربرقراری نظام جدید آموزشی انتظار میرفت که بررسیهای سه ساله مشاور راهنما درروی هر شاگرد مورد استفاده قرار گیرد و بر اساس آن بررسیها و استفاده از ملاکهای متعدد، مشاور درپایان سال سوم راهنمائی به شاگرد توصیه رشته تحصیلی را بنماید که متاسفانه چنین نشد و ضابطه نمره جای تمام موارد را گرفت و همین ضابطه نمره تابحال چندین بار تغییر پیدا کرد تابهرحال طبق رای شورایعالی اموزش و پرورش ضابطه ثبت نام درشاخه های مختلف نظری، و صنعت به نمره ۱۲ خرداد ماه هر شاگرد دردروسی خاص برای هر رشته ختم شد یعنی برای مثال شاگردی دردبیرستان دررشته ریاضی و علوم میتوانست ثبت نام کند که نمره دروس ریاضی و علوم تجربی او درامتحان اخر سال تحصیلی سوم راهنمائی ۱۲ باشد و با این ترتیب نمرات سه ساله شاگرد، علاقه و استعداد و سایر بررسیهای مشاور از جهت جمع اوری علائق شغلی و تحصیلی و فعالیتها و تستها و اظهار نظر اولیای مدرسه و شاگرد و غیره تحت‌الشعاع این نمره ۱۲ اخر سال قرار میگرفت.

از این مسئله میگذریم که عدم کارائی مدارس راهنمائی، نبودن لوازم آزمایشگاهی، کمبود معلمین ورزیده و غیره هیچ رغبت و حتی انگیزه‌ای را درنوجوانان برای ادامه تحصیل دررشته های حرفه‌ای بوجود نمی اورد.

البته ضابطه ورود به شاخه صنعت درسال جاری تغییر کرد و معدل سه ساله دانش اموز دردروس اموز و علوم تجربی و حرفه و فن باید ۱۲ باشد ولی اولا این بخشنامه درفروردینماه بمدارس ابلاغ شد و ثانیا شاگردانی که مثلا منتظر نمره ۱۲ خرداد بودند و سالهای قبل به نمرات خود توجه نداشتند چه کنند؟... نظیر این گونه مسائل و برنامه ریزیهاست که سرنوشت نوجوانان را دچار تزلزل میکند.

خوشبختانه درسال جاری ضوابط هدایت از جهت مشاوران راهنمائی تغییر کرد و درهر حال بررسیهای سه ساله مشاور و تلاشهای او درشناخت شاگرد از جهت بررسی نمرات سه ساله، علائق، تستها، اظهار نظرها و سایر تحقیقات ملاک هدایت شاگردان قرار گرفت ولی از جهت ثبت نام دردبیرستانها هنوز نمره ۱۲ خرداد ماه مطرح است یعنی ممکنست توصیه مشاوری باتمام بررسیها این باشد که شاگردی توانائی ادامه تحصیل دررشته ریاضی را دارد ولی درامتحان اخر سال بعلتی نمره ۱۲ نیاورده باشد دراینصورت با اینکه نظر مشاور براین است که توانائی ادامه تحصیل دراین رشته را دارد دبیرستان اورا ثبت نام نمیکند و بناچار بایستی در رشته دیگری که نه بدان علاقه‌ای دارد و نه استعداد، جذب شود و از همین جاپایه اساس مدرک سازی پی ریزی میشود که تاپایان دوره دانشگاه ادامه دارد.

بقیه از صفحه ۵

چراسناتورها مصونیت پارلمانی ندارند؟

بموجب قانون، ترتیب دیگری مقرر شده باشد». و چون برای نمایندگان مجلس سنا هیچ ترتیب دیگری مقرر نشده است بنابراین دستگاه قضائیه مملکت حق دارد که جرایم سناتورها را نیز مانند افراد عادی مملکت تلقی کند و آنها را بدون درخواست سلب مصونیت به محاکمه بکشاند.

گروهی از حقوقدانان معتقدند که اصل دوازدهم قانون اساسی، حتی حدود مصونیت نمایندگان پارلمان را هم تعیین کرده است چرا که در قسمت آخر این اصل گفته شده است «اگر احیانا یکی از اعضاء علنا مرتکب جنحه و جنایتی بشود و در حین ارتکاب جنایت دستگیر گردد باز باید اجرای سیاست درباره او با استحضار مجلس باشد» بنابراین دستگاه قضایی کشور میتواند فقط گزارش جرم و دستگیری متهم را در حین ارتکاب جرم به استحضار مجلس برساند

برای سلب مصونیت نمایندگان مجلس شورایملی، آئین نامه داخلی، تشریفات خاصی را تعیین کرده است که براساس آن دولت باید گزارشی از موارد اتهام نماینده را تهیه و به مجلس تقدیم کند. این گزارش به کمیسیون عرایض میرود، از آنجا به کمیسیون دادگستری احاله میشود و بعد از یک هفته، در جلسه علنی مجلس شورایملی مطرح خواهد شد. در این موقع نماینده متهم از خود دفاع میکند، موافق و مخالف در اطراف آن به بحث میپردازند، آنگاه رای گیری بعمل میاید تا اگر مجلس اتهام نماینده را وارد دانست از او سلب مصونیت کند.

مسئولیت مشترک

ببینیم محققان، حقوقدانان، و دست در کاران امور و آگاهان مسائل سیاسی در این موارد چه میگویند و چه عقیده‌ای دارند؟

آقای ابراهیم خواجه نوری سناتور سابق و حقوقدان معروف معتقد است که بجز موضوع بودجه که مخصوص مجلس شورایملی است و در مورد آن نظر نمایندگان مجلس اولویت دارد، در تنظیم تمام قوانین دیگر و مسئولیت‌های پارلمانی، هر دو مجلس دارای حقوق مساوی و مصونیت‌های مساوی هستند. بنابراین چون مصونیت پارلمانی از ضرورت‌های قانونگذاری است که باید با استقلال و بدون ترس و بیم و نگرانی صورت گیرد، بنابراین مصونیت اعضای هر دو مجلس کاملا یکسان است و این معنا از مجموع مواد قانون اساسی، کاملا مشهود است.

مصونیت در مصونیت

اقای ابوالحسن عمیدی نوری که سالها در مجلس شورایملی و سنا عضویت داشته است میگوید: اگر مسیر تصویب قانون اساسی را دنبال کنیم خواهیم دید که این قانون در آخرین روزهای عمر مظفرالدین شاه با عجله و شتاب تهیه شد تا مجلس شورایملی زودتر تشکیل شود. اما در اصل دوازدهم گفته میشود کسی حق ندارد متعرض نماینده مجلس شورایملی بشود و اگر هم یکی از اعضای قوه مقننه مرتکب جرم شد باید اجرای مجازات او با استحضار مجلس باشد. بنابراین اصل مصونیت پارلمانی بنحوی که تعبیر شده زیاد هم پایه محکم و استواری ندارد.

اما این راهم باید بدانیم که هم اکنون مصونیت در مصونیت سرا پای مملکت را فرا گرفته است چرا که از یکطرف مجلس شورایملی و از سوی دیگر بعضی از سازمانهای دیگر همه در مقابل قوه قضائیه مصونیت پیدا کرده‌اند، و در نتیجه قوه قضائیه را به شکل شیر بی یال و دم و اشکم در آورده‌اند. در صورتیکه باید قوه قضائیه ما کاملا مستقل و آزاد از قید و بندها باشد.

آقای عمیدی نوری اضافه میکند: معروف است که به هنگام تصویب قانون اساسی به حضرت آیت اله طباطبائی مراجعه شد تا نظر ایشان را درباره تشکیل مجلس سنا استفسار کنند ایشان با ظرافت خاصی پاسخ دادند که «مزاج مشروطیت ما احتیاجی به فلوس و سنا ندارد» و به این بحث خاتمه داده شد، تا آنکه چهل سال بعد، آنرا مجددا زنده کردند.

صراحت قانون اساسی

آقای دکتر قدرت اله واحدی نماینده مجلس شورایملی میگوید:

اجتهاد در برابر نص، جایز نیست و اجتهاد هم در موقعی صورت میگیرد که مساله‌ای دارای ابهام و ایهام باشد که علمای حقوق باید درباره آن نظر بدهند. اما وقتی که قانون این مساله را با صراحت روشن کرده است دیگر نمیتوان آنرا تعبیر و تفسیر کرد.

آقای دکتر واحدی اضافه میکند: طبق اصول قانون اساسی، تعیین و تغییر حدود و ثغور مملکت و امور مالی و بودجه باید به تصویب مجلس شورایملی برسد و مجلس سنا فقط نظر مشورتی خواهد داد، چرا که نمایندگان مجلس شورایملی تماما منتخب و مبعوث ملت هستند و همین امتیاز خاص به آنها اجازه میدهد که مسئولیت‌های بیشتری هم داشته باشند و بخاطر اجرای این مسئولیت‌ها الزاما باید که از مصونیت پارلمانی هم بهره بگیرند.

دکتر واحدی می‌افزاید: زمانی که لایحه اخیر انتخابات در جلسه علنی مطرح گردید، من بعنوان مخالف در باره ماده ۱۲ ان به تفصیل صحبت کردم چرا که در ماده ۱۲ پیش بینی شده بود که اصل مصونیت پارلمانی نمایندگان شورایملی، شامل نمایندگان مجلس سنا هم خواهد شد و در حالیکه من معتقدم که هیچ قانون عادی نمیتواند اصول قانون اساسی را تعبیر و تفسیر کند، چرا که مرجع تصویب کننده، یک مرجع خاص است و قانون عادی و قانونگذار عادی نمیتواند برای یک امر فوق العاده مصرح در قانون اساسی مرجع تصمیم گیرنده باشد.

دلیل کافی در دست نیست

دکتر مهدی بامداد فرخ حقوقدان و قاضی بازنشسته دادگستری هم معتقد است که مصونیت پارلمانی امر مهمی است که در قانون اساسی حدود آن کاملا مشخص شده است بنابراین به دلالت عقلی و کلیات و مشابهات نمیتوانیم بگوئیم که سناتورها هم مصونیت دارند. چون تا زمانی که نص نداشته باشیم و دلایل وافی و کافی وجود نداشته باشد، نمیتوان کسی را از مصونیت پارلمانی بهره‌مند ساخت.

دکتر بامداد فرخ اضافه میکند: اینکه در قانون اساسی فقط به نماینده مجلس شورایملی مصونیت داده شده بدلیل آن است که نماینده شورایملی منتخب مردم است و در مقابل مردم مسئولیت دارد و حدود مسئولیت او ایجاب میکند که منقد باشد.

اما با علم به اینکه شیوخ مجلس سنا که عمری را در سیاست و دیوان گذرانده‌اند علی الاصول کاری نخواهند کرد که برای آنها گرفتاری تولید کند، بنابراین قانونگذار موجبی برای احراز مصونیت پارلمانی سناتورها ندیده است.

✱ اصول ومواد قانون اساسی درمورد مصونیت پارلمانی نمایندگان مجلس شورا تأکید دارد، درحالیکه درمورد مصونیت سناتورها، سکوت کرده است

از صبح سه شنبه فقط در

سینما شهر فرنگ

اولین سینمای ممتاز ۴ ستاره ایران
دیوانه وار ترین مسابقه اتومبیل جوانان در کمدی ترین فیلم آغاز فصل سینمائی پائیز

مسابقه
الکی خوش‌ها

پاناویژن و رنگی- باشرکت
مایکل سارازین- نورمن برتن
سوزان فلانری- گری بیوزی

تهیه‌کننده و کارگردان: چک بیل
محصول کمپانی برادران وارنر

فیلمی که بتمام دنیا خنده صادر کرده...

از فردا صبح فقط در

سینما امپایر

سینمای ممتاز ۴ ستاره ✱✱✱✱
شادترین و خنده دارترین و بهترین فیلم لاندو بوزانکا برای همیشه

ازدواج سیسیلی

رنگی

باشرکت: لاند وبوزانکا
کاتیا کریستینا
سارو اورتزی

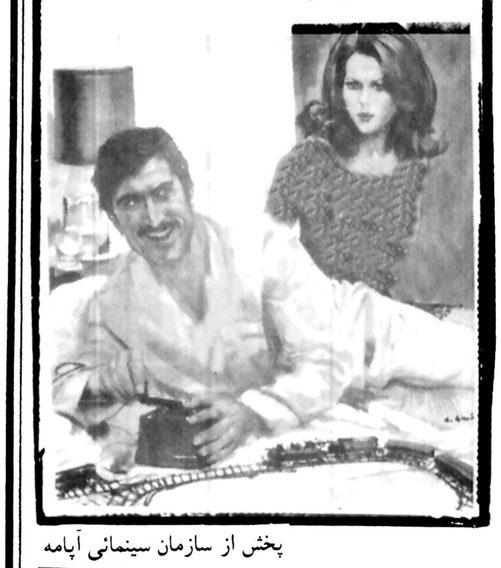

پخش از سازمان سینمائی آپامه

تماشای این فیلم برای اشخاص کمتر از ۱۸ سال ممنوع است

دنیای ورزش
شنبه‌ها
منتشر میشود

از صبح سه شنبه

فقط در سینما

حافظ

یکی از زیبا ترین و جدیدترین فیلمهای سینمای هند برای تمام خانواده ها

فدای برادر

رنگی ایستمن کالر
باشرکت
درمندرا
شباناعزمی

موزیک کالیانجی
انندجی
کارگردان
هینگورانی

بیاد بیاورید
توپهای ناوارون
اثر الیسترمک لین
را

بیاد بیاورید
قلعه عقابها
اثر الیسترمک لین
را

بیاد بیاورید
ایستگاه زبرا
اثرالیسترمک لین
را

واینک بخاطر داشته باشید که آخرین
اثر الیسترمک لین

مهاجمین
ستاره کارائیب

ازهمین هفته درسینمای ممتاز ٤ ستاره ✱✱✱✱

اونیورسال

برای تماشای شما بروی پرده میاید
سینما اونیورسال- باتغییرات و دکوراسیون جدید

برنامه سینماها

تماشای فیلمهائیکه با علامت (×) مشخص شده برای اشخاص کمتر از ۱۸ سال ممنوع است

راجندراکمار

✱ اسم من دلقک ـ رنگی ـ راج کاپور ـ درمندرا ـ اروپا (۳۰۳۱۷۹) ۹ـ۱۲ـ۳ـ۶

✱ این قطار مرگبار ـ رنگی ـ فردویلیامسون
پارامونت (۶۴۸۳۲۱) ۱۱ـ۱ـ۳ـ۵ـ۷ـ۹

✱ اژدها وارد می شود فرانکو خارج می شود ـ سامورائی
نادر (۳۱۴۷۹۵) ۹ـ۱۱ـ۱ـ۳ـ۵ـ۷

✱ این فرار مرگبار ـ سینما سکوپ رنگی
مولن روز (۷۵۲۹۲۹) ۱۱ـ۱ـ۳ـ۵ـ۷ـ۹

✱ آفرودیت سیاه ـ رنگی ـ آنتیانیلسون
پولیدور (۸۹۲۷۳۱) ۱۱/۳۰ ـ ۱/۳۰ ـ ۳/۳۰ ـ ۵/۳۰ ـ ۷/۳۰

✱ این گروه خشن ـ ۷۰ میلیمتری ـ استریوفونیک ۶ باندی
کریستال (۳۱۷۶۷۵) ۱۰ـ ۱۲/۳۰ـ ۳ـ ۵/۳۰ـ ۸

✱ باز گشت مردی بنام اسب ـ رنگی ـ ریچارد هریس
شهر فرنگ (۶۲۷۶۲۸) ۱۱/۳۰ـ ۱/۴۵ـ ۴ـ۶/۱۵ـ ۸/۳۰

✱ بازیافته ـ رنگی ـ جیم میچام ـ کتی لی کرازبی
شهر قصه (۶۲۷۲۹۰) ۱۱ـ۱ـ۳ـ۵ـ۷ـ۹

✱ پل جهنمی ـ سینما سکوپ رنگی
رکس (۳۱۸۲۴۲) ۱۰ـ ۱۲ـ ۲ـ ۴ـ ۶ـ ۸
رویال (۸۲۹۷۸۵) ۱۰ـ ۱۲ـ ۲ـ ۴ـ ۶ـ ۸

✱ پیشتازان ـ رنگی ـ فخرالدین
تیسفون (۵۴۱۸۸۲) ۱۰ـ۱۲ـ ۲ـ۴ـ ۶ـ۸
سیلوانا (۳۶۳۷۷۷) ۹ـ۱۱ـ۱ـ۳ـ۵ـ۷ـ۹
آستارا (۲۷۴۰۲۲) ۱۰/۳۰ـ ۲ـ۴ـ۶ـ۸ـ ۱۰

✱ تلفن ـ سینما سکوپ رنگی ـ چارلز برنسون ـ لی رمیک
ماژستیک (۶۶۸۴۶۱) ۱۱ـ ۱ـ ۳ـ ۵ـ ۷ـ ۹

✱ حیوان ـ ژان پل بلموندو
گلدیس (۶۲۸۷۱۳) ۱۱ـ۱ـ۳ـ۵ـ۷ـ۹

✱ دیدار با اژدها ـ رنگی ـ رون وان کلیف
متروپل (۳۱۹۴۱۰) ۹ـ۱۱ـ ۱ـ۳ـ ۵ـ۷ـ۹
لیدو (۵۴۱۲۸۲) ۹ـ۱۱ـ۱ـ۳ـ۵ـ۷ـ ۹

✱ راه اژدها ـ سینما سکوپ ـ رنگی
تاج (۳۱۳۸۶۴) ۱۰ـ۱۲ـ۲ـ۴ـ۶ـ۸

✱ سندباد وچشم ببر ـ سینماسکوپ رنگی
دروازه طلائی (۳۵۲۱۶۰) ۱۰ـ۱۲ـ۲ـ۴ـ۶ـ۸

✱ شاهزاده سرزمین جادو ـ رنگی ـ اناسلز ـ میرجنابرازو
شهر تماشا (۹۲۸۶۸۶) ۱۱/۳۰ـ۱/۳۰ـ۳/۳۰ـ۵/۳۰ـ۷/۳۰
سینه موند (۶۴۸۳۳۲) ۱۱ـ۱ـ۳ـ۵ـ۷ـ۹

✱ شبکه ـ رنگی ـ فی داناوی ـ پیتر فنیچ
دیاموند (۸۲۸۴۰۰) ۱۱/۳۰ـ ۱/۴۵ـ ۴ـ ۶/۱۵ـ ۸/۴۵

✱ شادی های زندگی ـ مامورین علیه مزدوران
فلور (۵۲۸۰۹۶) ۹ـ۱۱ـ۱ـ۳ـ۵ـ۷

✱ ظاهرساز ـ رنگی ـ زمدیر کاپور ـ نیتوسینگ
حافظ (۳۹۱۰۷۴) ۱۰/۳۰ـ ۱ـ ۳/۳۰ـ ۶ـ ۸/۱۵

✱ عصیان بلوغ ـ سینما سکوپ رنگی
ب.ب (۸۲۹۶۴۱) ۱۰ـ ۱۲ـ ۲ـ ۴ـ ۶ـ ۸

✱ علف های هرز ـ فرزان دلجو
مارلیک (۹۶۳۶۱۶) ۹ـ۱۱ـ۱ـ۳ـ۵ـ۷

✱ عنکبوت ـ رنگی ـ استیوبرودی ـ بارباراهیل
امپایر (۸۹۳۹۴۲) ۱۱/۱۵ـ۱/۳۰ـ۳/۳۰ـ۵/۳۰ـ۷/۳۰

✱ فرودگاه ۷۵ـ رنگی ـ چارلتو هستون
ماژستیک (۶۶۸۴۶۱) ۱۱ـ۱ـ۳ـ۵ـ۷ـ۹

✱ فرار بزرگ ـ رنگی ـ استیومک کوئین
کاپری (۹۲۸۴۰۱) ۱۰ـ ۱/۱۵ـ ۴/۳۰ـ ۷/۳۰
قصر زرین ـ فردین
شهوند (۳۵۴۰۴۰) ۱۰ـ۱۲ـ۲ـ۴ـ۶ـ۸

دریک

✱ کلاه قرمز ها ـ رنگی ـ کرک موریس ـ پریسیلا ـ
آسیا (۶۴۲۹۰۹) ۱۱ـ ۱ـ ۳ـ ۵ـ ۶/۳۰ـ ۸
پاسیفیک (۷۵۳۳۱۱) ۱۱/۱۵ـ ۱/۱۵ـ ۴/۳۰ـ ۶/۱۵ـ ۸

✱ کارآگاه بوتی برعلیه تبهکاران ـ رنگی ـ جان ساکسون
رادیوسیتی (۶۴۳۳۲۰) ۱۱ـ ۱ـ ۳ـ ۵ـ ۷ـ ۹

✱ گورگو ـ رنگی
سهیلا (۳۱۶۴۲۴) ۱۰ـ ۱۲ـ ۲ـ ۴ـ ۶ـ ۸
مراد (۷۵۳۳۸۲) ۱۰ـ ۱۲ـ ۲ـ ۴ـ ۶ـ ۸

✱ مارتای حیله گر ـ سینما سکوپ رنگی
برلیان (۳۹۳۵۳۵) ۹ـ ۱۱ـ ۱ـ ۳ـ ۵ـ ۷ـ ۹

✱ معجزه سیب ـ پیتر فالک ـ گلن فورد ـ بت دیویس
بولوار (۶۵۵۱۹۱) ۱۱/۳۰ـ ۱/۴۵ـ ۴ـ ۶/۱۵ـ ۸/۳۰

✱ مامویت با خوشگله ـ سینما سکوپ
ریولی (۷۵۷۷۷۷) ۱۱/۳۰ـ ۲ـ ۴ـ ۶ـ ۸

✱ نابخشوده ـ دیوانه های قرن بیستم
البرز (۳۰۴۲۵۸) ۸/۳۰ـ ۱۲ـ ۳/۳۰ـ ۷ـ ۸/۳۰

✱ نخاله قهرمان ـ بیک ایمانوردی
شهوند (۳۵۴۰۴۰) ۱۰ـ ۱۲ـ ۲ـ۴ـ۶ـ۸

✱ واکسی ـ راج کاپور
همای (۳۱۱۶۶۹) ۱۲/۳۰ـ ۲/۳۰ـ ۴/۳۰ـ ۶/۳۰

✱ وارث طناز ـ رنگی ـ فمی بنوس
ادئون (۳۱۸۱۱۸) ۱۰ـ۱۲ـ۲ـ۴ـ۶ـ۸

✱ وقتیکه لک لک ها پرواز می کنند ـ رنگی
شهر قشنگ (۶۴۷۷۷۷) ۱۱ـ۱ـ۳ـ۵ـ۷

✱ همت ـ ناصر ملک مطیعی ـ مرجان
المپیا (۵۲۶۷۹۷) ۹ـ۱۱ـ۱ـ۳ـ۵ـ۷
توسکا (۵۲۶۵۴۴) ۹ـ۱۱ـ۱ـ۳ـ۵ـ۷
شرق (۵۵۱۹۷۴) ۱۱ـ۱ـ۳ـ۵ـ۷

✱ هنگ نخاله ها ـ رنگی ـ ژاک دوفیلو
سانترال (۹۲۸۶۸۶) ۱۱ـ۱ـ۳ـ۵ـ۷/۱۵

✱ فستیوال فیلم های برگزیده سال
دیانا (۶۴۷۳۶۵) ۱۰/۳۰ـ ۱۲/۱۵ـ ۲ـ ۴ـ ۶ـ ۸

✱ سانس انگلیسی
گلدیس (۶۲۸۷۱۳) ۹ بزبان اصلی سر شش میلیون دلاری

سینما کریستال: این گروه خشن
رنگی ـ ۷۰ میلیمتری با صدای استریو فونیک ۶ باندی

MASTER of BUSINESS ADMINISTRATION AT ICMS
مرکز مطالعات مدیریت ایران

Those who apply to the MBA Program at ICMS seek intellectual and personal challenge. For this purpose, they are willing to commit themselves to an intensive professional training and rigorous academic discipline.

THE IRAN CENTER FOR MANAGEMENT STUDIES established in cooperation with the HARVARD BUSINESS SCHOOL, offers a unique opportunity to explore potentials and abilities.

The case method of instruction allows students to discuss real Iranian and International business situations and to exchange ideas and past experiences. It trains students to think logically, work systematically, make appropriate decisions, and become professional and humane leaders. During the eleven months of intensive, residential training, candidates for the Master's degree tackle close to six hundred management situations, in such areas as Production, Marketing, Finance, Human Relations, and Business Policy. The students benefit from highly competent Iranian and International teachers who are in constant contact with the management community. The language of instruction is English. Potential managers apply from throughout the world, to undergo this enriching educational experience.

Those who have graduated from ICMS, believe that going through the MBA Program is a unique experience. They are professional managers whose career combines analysis of increasingly complex problems with implementation of solutions through an organization's resources. They are willing to assume responsibility and challenge the pressures of leadership positions with competence while enjoying the opportunity to work in a people-oriented profession of diverse nature.

The Admissions Board is now accepting applications to the next Master of Business Administration Program starting Shahrivar 1358 (September 1979).
April 30th is the final deadline for applications.
For more information contact:
Admissions Office.

Iran Center For Management Studies
P. O. BOX 11-1573, TELEPHONE: 685001-9
TEHRAN, IRAN

مجتمع آموزشی فسا

آگهی استخدام

مجتمع آموزشی فسا وابسته به دانشگاه پهلوی برای خدمت در شهرستان فسا به یک نفر تکنسین تاسیسات و شوفاژ با حداقل سه سال سابقه کار نیازمند است.

از داوطلبین تقاضا میشود جهت کسب اطلاع بیشتر و انجام مصاحبه به مجتمع آموزشی فسا مراجعه فرمایند. /

دفتر مجتمع آموزشی فسا

قابل توجه مسافرین لندن

اگر برای تعطیلات عازم لندن میباشید آپارتمان های مبله ، لوکس با سرویس حداقل برای چهار هفته با دو اطاق خواب، یکسالن پذیرائی ، آشپزخانه و تلویزیون رنگی.
هر هفته ۲۰۰ پاند

Somerset Court,
81 Lexham Gardens,
Kensington,
London W8

هواپیمائی ملی ایران

اطلاعیه

حل جدید واحد صادرات خارجی
فروش بار تهران
هواپیمائی ملی ایران «هما»

هواپیمائی ملی ایران «هما» باطلاع میرساند واحد صادرات خارجی فروش بار تهران «هما» از ساختمان گمرک به ساختمان بار شرکت های هوائی ، واقع در فرودگاه مهرآباد بین‌ترمینال های ۳و ٤ انتقال یافته است .
از مشتریان محترم خواهشمند است برای صدور بارنامه و ارسال با ربخارج از کشور به آدرس مذکور مراجعه‌فرمایند.
تلفن : ۹۱۱۲٤۸۳

آگهی مناقصه ۵۷/۴۳

شرکت مخابرات ایران ۲۵۰۰ کیلو متر سیم رانژه ۰/۶ میلیمتری مورد نیاز خود را طبق طرح قرار داد و شرایط معامله تحویل انبار شماره ۳ خیابان تاج ـ کاریر جمشیدیه از طریق مناقصه خریداری مینماید.

داوطلبان شرکت در مناقصه میتوانند همه روزه بجز ایام تعطیل در ساعات اداری به دبیرخانه اداره کل خرید واقع در خیابان کوروش کبیر ـ محوطه بیسیم پهلوی مراجعه و با ارائه رسید مبلغ ـ /۵۰۰ ریال (پانصد ریال) بحساب شماره ۹۰۰۱۸ ـ شرکت مخابرات ایران نزد بانک ملی ایران شعبه فرح اسناد مناقصه را که عبارت از شرایط معامله و طرح قرار داد میباشد دریافت و با توجه کامل بمندرجات آنها را امضاء نموده و بضمیمه پیشنهاد خود در دو پاکت الف و ب بوصف مشروحه در شرایط معامله تا آخر وقت اداری روز ۵۷/۷/۲۹ بدبیرخانه اداره کل خرید بنشانی فوق الذکر تسلیم و رسید دریافت دارند. پیشنهادهای رسیده تا موعد مقرر در ساعت ۱۰ صبح روز یکشنبه ۵۷/۷/۳۰ در خیابان فرح شمالی نبش تکش طبقه فوقانی بانک ایران و انگلیس بازوخوانده ـ خواهد شد.
مدت تحویل تمام کالا هفت ماه میباشد حضور پیشنهاد دهندگان یا نماینده مجاز آنها با ارائه معرفی نامه در جلسه کمیسیون معاملات آزاد و شرکت مخابرات ایران در رد یک یا تمام پیشنهادهای رسیده مختار است.

شرکت مخابرات ایران

«اطلاعیه»

راه آهن دولتی ایران

اعضای هیئت مدیره جدید راه‌آهن دولتی‌ایران که انتصاب آنان در شرایطی صورت گرفته است که ملت شریف ایران در سوک فاجعه ویرانگر منطقه طبس ماتمزده و عزادار است از عموم همکاران و دوستان تقاضا دارند از درج هرگونه آگهی تبریک و تهنیت در جراید و ارسال گل و مخابره تلگرام خودداری فرموده و هزینه‌ای را که احتمالا برای اینمنظور در نظر گرفته‌اند برای کمک به آسیب دیدگان زلزله طبس اختصاص دهند. موجب تشکر خواهد بود.

م الف ۱۶۸۶۷
هیئت مدیره راه‌آهن دولتی ایران

شرکت ملی ذوب آهن ایران

آگهی استخدام دیپلمه ریاضی ـ طبیعی ـ ادبی
شرکت سهامی ذوب‌آهن آریامهر برای تکمیل کادر اداری و مالی خودبتعدادی دیپلمه با حقوق و مزایای مکفی از طریق مسابقه ورودی و مصاحبه با شرایط زیر احتیاج دارد.

۱ـ دارابودن دیپلم کامل‌متوسطه‌در رشته ریاضی یا طبیعی‌یا ادبی
۲ـ حداقل معدل کل ۱۲
۳ـ حداکثر سن ۲۸سال تمام
٤ـ انجام خدمت وظیفه یا معافیت دائم از خدمت مزبور
۵ـ نداشتن پیشینه بد
۶ـ عدم اشتغال در سازمانها وموسسات دولتی

داوطلبان میتوانند جهت‌آگاهی بیشتر و ثبت‌نام با در دست‌داشتن اصل مدرک تحصیلی ، اصل شناسنامه عکس‌دار ، اصل برگ پایان خدمت یا معافیت دائم به‌انضمام یک‌برگ فتوکپی از مدارک مزبور و دو قطعه عکس ٤ × ۶ تا تاریخ ۱۹ر۷ر۵۷ همه روزه‌باستثنای روزهای پنجشنبه و جمعه و ایام تعطیل از ساعت ۷½ الی ۱۶½باداره کاریابی و استخدام این شرکت‌واقع‌در اصفهان چهارباغ‌عباسی نرسیده به چهارراه نظر ساختمان روابط‌عمومی ذوب‌آهن آریامهر مراجعه نمایند . مسابقه ورودی در ساعت ۱۶ روز چهارشنبه ۱۹ر۷ر۵۷ در مرکز آموزش متالورژی ذوب‌آهن آریامهر انجام خواهد شد .

مگر بندر ریگ جزء این آب و خاک نیست؟!

ما امضاء کنندگان زیر که از مشترکین برق بندرریگ (یکی از بخشهای استان بوشهر) هستیم، تمنا داریم اینک که کلیه نواحی ودهات بزرگ وکوچک استانها از سرویس درست ومنظم برق منطقه‌ای بهره میبرند معلوم شود بچه علت هر روز وشب برق بندر ریگ قطع میشود وبا خاموشیهای مکرر وطویل المدت زن وکودک وافراد سالخورده وغیره را دچار مشکل میکند؟ کارکنان کارخانه برق بندر ریگ میگویند که تاکنون هر چه با مقامات مسئول جهت تقویت وتعمیرکارخانه برق بندر ریگ تماس گرفته‌ایم بدون جواب مانده است وشاید تصور میکنند که مردم این دیار اهل این آب وخاک واین مملکت نیستند!

کارخانه برق بندر ریگ از دوازده سال پیش مشغول کار است ومسلما فرسوده وکهنه شده واحتیاج بتعمیر دارد، معهذا مکاتبات شش ماهه جهت ارسال یک تسمه پروانه بلا جواب مانده وبرق منطقه‌ای بوشهر هیچگونه اقدامی جهت رفع نقائص نمیکند. امید آنکه با چاپ این نامه مسئولان مربوطه نسبت برفع نواقص برق بندر ریگ اقدام کنند.

احمد قناعت ـ سید محمد رضا غالبی ـ عبدالحسین محمودی زاده ـ قیصری ـ حسن صابری ـ سید هاشم موسوی ـ محمود ولی زاده ـ مصطفی عظیمی ـ نصراله عوض زاده وامضاهای دیگر

پاسخ مسئولان به نامه های مردم.

تعیین مسیر مینی بوس ها ضروری است

در شماره ۱۵۷۱۳ ـ مورخ ۲۶ ـ ۶ ـ ۵۷ آن روزنامه شرحی تحت عنوان ((۵ هزار راننده مینی بوس دست از کار کشیدند)) درج شده بود که پلیس راه پاسخ میدهد:

۱ ـ برابر بندب ماده ۲ آئین نامه حمل بارو مسافر و مدت تعطیل شرکتهای مسافربری و حمل و نقل زمینی ((راننده و کمک راننده و مهماندار در صورتیکه وسیله نقلیه دارای مهماندار باشد)) بایستی دارای گواهی بیمه انفرادی باشند که این امر از الزامات قانونی است و چنانچه رانندگان مبالغی بیش از حد معمول به بنگاههای مسافربری میپردازند مسئول بنگاههای مسافربری میباشند. و نیز تمایل رانندگان موجب اجحاف از طرف بنگاهها است.

۲ ـ انگیزه تعیین مسیر برای مینی بوسها عدم رعایت اصول ایمنی لازم و کافی در ساخت این قبیل وسائط نقلیه مسافربری است که جهت مسافرتهای دور مناسب نبوده و علاوه بر نداشتن قابلیت انعطاف در زیر بندی و اطاق و صندلی که کلیه لرزشها را به مسافر منتقل ساخته و سبب خستگی وی را فراهم میسازد، امار و تجربه نشان داده است که عدم محدودیت در طول مسیر این قبیل وسایط نقلیه تصادفات مرگباری را بوجود میاورد. و بعلاوه نداشتن محل برای توشه مسافر و نیز اسیب پذیری در مواجهه با خطر از معایب دیگر این وسایل است.

معهذا بمنظور تسهیل در کار رانندگان وسائط نقلیه مزبور و نیز ایجاد تجربه و مهارت در آنها پلیس راه سه مسیر بطور دلخواه در اختیار رانندگان قرار داده که در هر مسیر میتواند بطول ۶۰۰ کیلو متر رانندگی نمایند. و بنابراین با توجه باینکه طی مسیر بیش از ۶۰۰ کیلومتر مستلزم داشتن دو نفر راننده میباشد لذا ملاحظه میگردد که در اینمورد نیز اعتراض نماینده رانندگان منطقی نمیباشد.

بدینوسیله بار دیگر باگاهی آن دسته از رانندگانی که مسیرهای دلخواه را تعیین نکرده‌اند میرساند که با مراجعه بناحیه ژاندارمری محل صدور گواهینامه در اینمورد اقدام نمایند.

روابط عمومی پلیس راه ژاندارمری کشور شاهنشاهی

کجا برویم

نمایشگاه

✱ آثاری از نقاش اطریشی «گوستاو کلیمنت»
نگارخانهٔ آزاد ـ عباس آباد ـ اندیشهٔ ۲ پلاک ۷۳ـ۹ بامداد تا ۷ بعد از ظهر

✱ آثار نقاشان اروپائی
نگارخانه سپید ـ روزولت شمالی ـ شماره ۳۷۵ (۹ تا ۱۸).

✱ پیشرو هنر و ادبیات معاصر
فرهنگسرای فرهنگسرای نیاوران ـ (شروع بازدید ۱۰ بامداد) ـ نگارخانه‌های ۱و۲و۳

✱ آثار نقاشی رضا بانگیز
نگارخانه شیخ ـ (ساعت ۱۶ الی ۱۹)

✱ نمایشگاه گروهی نقاشان ایرانی و آمریکائی
نگارخانهٔ فصل‌ها و یادها ـ میرعماد ـ خیابان یازدهم (۱۴تا۲۰)

✱ آثار نقاشی خانم ماروزویکتور آلمانی
نگارخانه سیحون ـ عباس آباد ـ خیابان چهارم (۹ تا ۱۳ و ۱۶ تا ۲۰)

✱ آثار نقاشی علی اکبر ابراهیمی‌نژاد
تهران گالری ـ عباس آباد (۱۰ تا ۱۹)

✱ آثار عکاسان
نگارخانه تخت جمشید ـ خیابان تخت جمشید ـ نبش بندرپهلوی (شماره ۳۰)

✱ آثار نقاشی کودکان با همکاری کانون پرورش فکری
میرآباد ـ پارک فرح ـ (۱۰ تا ۲۰)

✱ مرکز فرهنگی و هنری رضا عباسی
نمایشگاهی از کتابهای ایرانشناسی و افزوده‌های تازه ـ خیابان کورش کبیر ـ (۱۰ تا ۱۳ و ۱۵ تا ۱۸) (سه شنبه‌ها تعطیل است)

موزه

✱ موزهٔ هنرهای معاصر
مظاهری از هنر معاصر جهان ـ در گالری های ۱و ۲ و ۳ و ۴ و ۵ و۶ و ۹ (۱۱ تا ۷/۳۰) ـ شنبه‌ها تعطیل است. امیر آباد ـ پارک فرح.

✱ موزه فرش
امیرآباد شمالی ـ نبش آریامهر (۱۰ تا ۱۸)
شنبه‌ها تعطیل است

✱ موزهٔ نگارستان
سپه ـ نبش کاخ (۹ تا ۱۳ و ۱۶ تا ۲۰) شنبه‌ها تعطیل است.

✱ هنرهای تزئینی
بلوار کریمخان زند ـ (۹ تا ۱۲ و ۱۵ تا ۲۰)

✱ خانهٔ صبا
شاه آباد ـ خیابان ظهیرالاسلام ـ شماره ۹۲ (۹ تا ۱۶) پنجشنبه‌ها تعطیل است.

✱ شهید آریامهر
میدان شهید ـ (۹ تا ۱۲ و ۱۵ تا ۱۹)

✱ سلسلهٔ پهلوی
کاخ مرمر ـ (۹ تا ۱۶)

✱ کاخ گلستان
میدان ارک (۹ تا ۱۲ و ۱۵ تا ۱۷)

✱ خزانه جواهرات سلطنتی
بانک مرکزی ـ (۱۵/۳۰ تا ۱۷).

فال فردای شما

فروردین ملاقات های دلپذیری برایتان پیش بینی میشود. مجبور میشوید قراری را که داشته‌اید بهم بزنید.

اردیبهشت ازهمه حمایت می کنید بی آنکه بررسی کنید چه کسانی درصدد شما قراردارند و چه کسانی نیازمند حمایت شماهستند.

خرداد مشکلاتی که برای آشنایان پیش آمده است برطرف میشود و درمحیط خانه محبوبیت بیشتری پیدامیکنید.

تیر حضور اشخاص تازه‌ای درزندگی خصوصی تان پیش بینی میشود.

مرداد برای استقبال ازعشق و اجرای تصمیمات تازه روزهای خوبی درپیش است.

شهریور به «او» جواب یاس آور ندهید، اگر شکایتی هم دارید صبرکنید تارودررو آنرا مطرح سازید.

مهر باحوادث غیرمنتظره روبرو میشوید دراینحالت هرگز خودرا نبازید و با آن بمقابله برخیزید.

آبان درزمینه مسائل عشقی همیشه این امکان وجود دارد که رقیب ازنقطه ضعف شما بهره گیری کند، مواظب خود باشید.

آذر تصمیم دارید ازمسئولیت های خانوادگی خودرا کنار بکشید، این کار مطلقا بصلاح شمانیست.

دی باکمک شخص مورد نظر خود بسیاری ازمشکلاتی را که اخیرا پیداکرده‌اید حل و فصل می کنید.

بهمن کارزیاد نباید موجب وحشت باشد، اگر برنامه منطقی داشته باشید همه چیز بخوبی و خوشی سیر طبیعی خودرا طی میکند.

اسفند نقشه های شما بزودی و یکی پس از دیگری تحقق می یابد ووضع مالی شما بهبودی نسبتا چشمگیری پیدامیکند.

جدول

ویژه ۱۰۰۲۹ — عادی ۱۲۳۵۰

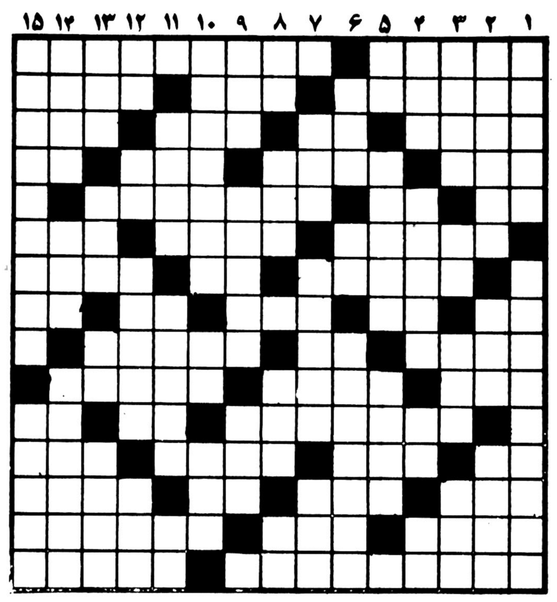

افقی : ویژه

۱ ـ یکی از حواس پنجگانه ـ الهه دریا در یونان قدیم
۲ ـ داد وستد کردن ـ بی قلاده ـ نوعی ماهی در دریای خزر
۳ ـ از بلندی عزم نیش زدن دارد ـ پیشاوندیست ـ نمک ـ همیشه با کلک جور میکنند
۴ ـ دوات ـ مدتهاست همگانی شده ـ چشم درد ـ ماهی در سال فرنگی
۵ ـ از کلمات تصدیق خارجی ـ چیست ؟ ـ از مشهورترین آثار موریس متر لینگ
۶ ـ مشهورترین ریاضی دان قرن هجدهم فرانسه ـ از ماههای سال عرب ـ واحد سنجش فشار الکتریسیته
۷ ـ بزرگی وسربوری ـ دندان ـ بابارش چرخ نیلوفری به زیر توان آورد !
۸ ـ باز پس دادن ـ درخت زبان گنجشک ـ عضوی در درون ـ خوردنش در اسلام حرام است ـ حرف ندا
۹ ـ بر همه پشت بامها توان دید ـ برج قدیمی فرانسه ـ برای رسوانشدن چنین میشدند !
۱۰ ـ جوان دلیر ـ خطی در هندسه ـ به دوش افسران توان دید
۱۱ ـ با چوب لای چرخ گذاردن فرقش چیست؟ ـ مردم صالح ـ آنچه خداوند بدهد و ببخشد
۱۲ ـ یکی از فنون ـ جسد ـ در شب سمور است ـ در قدیم بروی آن نان میپختند
۱۳ ـ سنگین ومتانت ـ اصطلاحی از موسیقی ـ ضمیری است ـ محل گذرش دانسته‌اند
۱۴ ـ قسمتی از دندان ـ از وزیدنی ها ـ قسمتی از کله در اصطلاح کله پزان
۱۵ ـ پاک ومنزه است خدا ـ یکی از معروفترین تراژدی نویسان فرانسوی که رقیب راسین بود.

عمودی : ویژه

۱ ـ زنی که چهره‌ای گندمگون دارد ـ شهری در آلمان
۲ ـ به شیاد کس ندارد ـ پست و فرومایه ـ رهبر قوم
۳ ـ اگر نباشد جز فطیرچه باشد ؟ ـ از سوره های قرآن مجید ـ زلف کنار پیشانی ـ ریسمان دلو
۴ ـ کار ـ قرض به گردن دارد ـ اگر ـ گربه باشد
۵ ـ با دارچین میآمیزد ـ اگر در دل صدف افتد مروارید میشود ـ در زورخانه نقش حساسی دارد.
۶ ـ جواب «های» است ـ عشق و دوستی ـ صبر و قرار دلش نیست
۷ ـ چند تا امت ـ زمانی در به وسیله آن محکم بسته میشد ـ پیر و سفید مو
۸ ـ روده دراز بیشتر میزند ـ زیادش شخص را به جائی هم میرساند ـ وقتی که بیاندازند میدان را خالی کرده‌اند ـ نقطه و خال
۹ ـ بوی بد ! ـ میگویند آفتاب در کشورش غروب نمیکند ـ چین وشکن
۱۰ ـ از گیاهان طبی که به آن علف گربه میگویند ـ سودن ـ آنچه کستردنی باشد
۱۱ ـ باربر ـ مقام وشان ـ دهان پرنده
۱۲ ـ عددیست ـ روی در اروپا ـ زمانی با درهم خرج میشد ـ نوبت بازی در قمار
۱۳ ـ از عوامل سرطان است ـ گاهی پس میشود ـ زبانه آتش در پشتش میجنگند
۱۴ ـ در روشن کردن رادیو نقش حساسی دارد ـ رودی در سیبری ـ از دستگاههای موسیقی ایرانی
۱۵ ـ کتایه از اشعه آفتاب کرده‌اند ـ از امپراتوران حبشه که قصد تصرف خانه خدا را داشت، اما پرندگان سنگ سارش کردند.

افقی : عادی

۱ـ در زندگی جدیدی که دارد رایش آرزوی خوشبختی می کنیم ـ اولین مدرسه در تهران
۲ـ از درجات ارتشی ـ اگر هفت تا شود پرایش سفره‌ای می چینند ـ نوعی زرد آلوست
۳ـ به زیر سر نهند و استراحت کنند ـ کم کم بازارش از سکه می افتد ـ اولین بشر ـ یک پای ثابت بستنی است
۴ـ عضوی در درون ـ فصل عشاق ـ از لباسهائی که مصرف کمی دارد ـ رود آرام
۵ـ خسته می زند ـ حرف ربط ـ برای جاسوسی به گرد زمین فرستاده‌اند
۶ـ دو نفر که سنشان یکی است ـ گیسو را به آنهم تشبیه کرده‌اند ـ برای عشقبازی می زنند
۷ـ تابستانها آنجا خنک است ـ واحدی در وزن ـ به بدن خود نگاه کنید و ببینید
۸ـ بالا در لفظ انگلیسی ـ طرف و جهت ـ چین و چروک ـ علامت صفت تفضیلی ـ ضمیر جمع
۹ـ درخشان و نورانی ـ اگر ـ برادر موسی نبی
۱۰ـ ریسمان ـ از مایعات آتشین ـ آنچه پیدا شدنی نباشد
۱۱ـ مسابقه ایکه در آن برد و باخت مطرح نیست ـ تکرار یکحرف ـ مادر تازی
۱۲ـ بدن مریض گرفتار آن میشود ـ نوعی غذای برنجی ـ فلز مایع ـ خانه
۱۳ـ پسوند مانند ـ تقویت رادیویی ـ مثل و مانند ـ در صراحی می نوشند
۱۴ـ خاندان پیامبر اسلام (ص) ـ میدانی در تهران ـ کاری از عهده اش بر نمی آید
۱۵ـ در اصطلاح عام به آن کمان رستم می گویند ـ چهره‌ای چون قرص قمر دارد

عمودی : عادی

۱ـ نرسیده به کوه ـ آزمایشگاه
۲ـ زیارتگاه گیلانی‌ها ـ نگهبانی ـ از حیوانات عظیم الجثه دریایی
۳ـ به چیزی تکیه داده ـ فلزیست ـ جگر خوار مشهور ـ به پشت نوعی نان چسبیده
۴ـ از خفته برنخیزد ـ خوشحال و خندان ـ قورباغه ـ عددی است
۵ـ از کلمات تصدیق خارجی ـ بهترین پشتیبان است ـ معشوقه مردخای
۶ـ عضوی در بدن ـ میان چیزی ـ پرداخت قرض با قسطهای معین
۷ـ هنوز نپخته ـ دوستش به جهانی ارزش دارد ـ هوای گرم
۸ـ از نواع بازی قمار ـ قوچ جنگی ـ گوشه خلوت و راحت ـ ویتامینی است
۹ـ مکر و حیله ـ یارموافق ـ حرف سکوت
۱۰ـ در قدیم قسمتی از خانه بود ـ اشاره به دور ـ از آب پر می کنند و در آن فرو میروند
۱۱ـ به کار نوشتن آید ـ خواندنش کار مطربان است ـ عرب عزیزش میدارد
۱۲ـ یکی از فنون ـ صدمتر مربع ـ ستاره‌ای در آسمان ـ حرفی در زبان یونانی
۱۳ـ عسل ـ میوه ایکه پوست کنده‌اش را بیشتر می پسندند ـ بوی رطوبت ـ شهر انار
۱۴ـ سیاهرگ ـ تنگ نفس ـ چشم انتظار کاکل زریست
۱۵ـ اثری از صادق هدایت ـ شکل هلال است.

حل جدول های شماره قبل

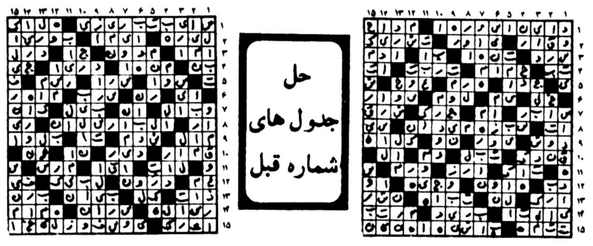

تلویزیون

توجه: برنامه های زیر از سوی رادیو تلویزیون در اختیار ما قرار گرفته و روزنامه اطلاعات هیچگونه مسئولیتی در تغییرات احتمالی برنامه ها ندارد.

یکشنبه

سیمای ایران

۱۸:۰۰ اخبار
۱۸:۰۵ کودکان
۱۹:۰۰ اخبار ورزشی
۱۹:۱۰ میان پرده
۱۹:۱۵ یوگا برای همه
۱۹:۳۰ جیمز استوارت
۲۰:۰۰ دانش
۲۰:۳۰ اخبار+ اخبار ورزشی
۲۱:۱۵ زندگی شیرین
۲۱:۴۵ ترانه های ایرانی
۲۲:۱۵ آگاهی - آخرین یکشنبه
۲۳:۰۰ فیلم مستند - راز بقا

تلویزیون دوم

۱۹:۰۰ کارتون
۱۹:۳۰ فضای ۱۹۹۹
۲۰:۳۰ اخبار
۲۱:۱۵ فیلم ایرانی (معامله بزرگ)
۲۲:۳۰ اخبار
۲۲:۴۰ فیلم سینمایی (کوهستان اسپنسر)

تلویزیون بین المللی

۱۸:۰۰ اسلاید و موزیک
۱۸:۳۰ اخبار
۱۸:۵۵ معرفی برنامه ها
۱۹:۰۰ زورو
۱۹:۵۰ خانواده‌ای در جنگ
۲۰:۴۳ مرد خانه
۲۱:۱۰ بارتا
۲۲:۰۰ اخبار
۲۲:۱۵ فیلم سینمایی: سفر

دوشنبه

سیمای ایران

۱۸:۰۰ اخبار
۱۸:۰۵ کودکان
۱۹:۱۰ میان پرده انگور
۱۹:۳۰ کورگ - تصویر ساز
۲۰:۰۰ سرزمین ما
۲۰:۳۰ اخبار +اخبار ورزشی
۲۱:۱۵ فیلم مستند
۲۲:۰۰ کتاب برای همه
۲۲:۱۵ فیلم سینمائی - شب عروسی

تلویزیون دوم

۱۹:۰۰ کارتون
۱۹:۳۰ جانوران را دریابید
۲۰:۰۰ ره آورد
۲۰:۳۰ اخبار
۲۱:۱۵ کوجاک (محکوم)
۲۲:۰۵ اخبار ورزشی
۲۲:۱۵ موسیقی کلاسیک: سمفونی شماره هفت در لاماژور - اپوس ۹۲. اثر: لودویک‌وان بتهوون
۲۲:۴۵ فوتبال

تلویزیون بین المللی

۱۸/۳۰ اخبار
۱۸/۵۵ واریته
۱۹/۰۰ تارزان
۱۹/۲۵ رابین هود
۱۹/۴۰ داستان حیوانات
۲۰/۰۰ فیلم سینمائی «قایق عشق» با شرکت دان آدامز
۲۱/۳۵ جهان پرتحرک
۲۲/۰۰ اخبار
۲۲/۱۵ هاری او

سینما و خبرهای تازه

برنده دزد دوچرخه ۷۰ میلیون تومان!

فیلمهای جدید کانون پرورش فکری کودکان

با اینکه امسال سیزدهمین جشنواره‌ی جهانی فیلمهای کودکان و نوجوانان برگزار نمی شود ، اما با همین حال در مرکز تولید فیلم کانون پرورش فکری کودکان و نوجوانان تهیه و تولید فیلم ادامه دارد. ابراهیم فروزش سرپرست گروه تولید فیلم کانون در یک تماس تلفنی به خبرنگار ما گفت: «تهیه و تولید فیلم در این مرکز بخاطر فستیوال نیست و اصولا این مرکز فیلم را برای فستیوال تهیه نمی کند و حتی برغم برگزار نشدن فستیوال جهانی، مرکز تولید فیلم فعالیت خود را در این زمینه ادامه خواهد داد»

مرکز تولید فیلم کانون پرورش فکری کودکان و نوجوانان تقریبا بعد از تشکیل اولین جشنواره‌ی جهانی این کانون شکل گرفت و مسئولیت تهیه فیلمهایی برای کودکان و نوجوانان بعهده‌ی این مرکز گذاشته شد. اگر چه سالهای اول تشکیل جشنواره بغیر از این مرکز موسسات فرهنگی دیگر نیز برای فستیوال (یا برای کودکان) فیلم تهیه می کردند اما در چند سال اخیر بطور کلی فعالیت فیلمسازی برای کودکان در این مرکز متمرکز شده است. هم اکنون فیلمهای زیر در مرکز تولید فیلم کانون پرورش فکری کودکان و نوجوانان در دست تهیه است:

۱ـ برنده: اسم موقتی است برای فیلم جدید امیر نادری کارگردان خوب سینمای ایران. برنده سومین فیلمی است که این فیلمساز برای کانون پرورش فکری کودکان و نوجوانان میسازد. دو فیلم دیگر «ساز دهنی» و «انتظار» در دو جشنواره‌ی پی در پی (جشنواره هشتم و نهم) بنمایش درآمده‌اند.

داستان فیلم برنده بنا بگفته‌ی امیر نادری همچون فیلم ساز دهنی بازگو کننده رابطه‌ی چند پسر بچه در یک شرایط زمانی و مکانی خاص است که طبق معمول وی فضای جنوب را که شناخت کامل بر آن دارد برای مکان فیلم انتخاب کرده است. فیلمبردار فیلم فیروزملک زاده است.

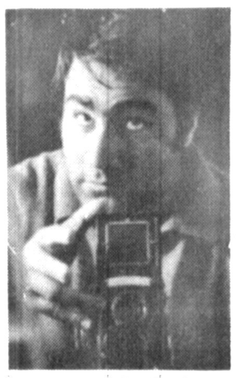
امیرنادری

۲ـ سه شنبه‌ی آخر: فیلمی است از یک کارگردان تازه کار بنام فتح الله اویسی. مجموعه قطار که نیمه تمام باقی مانده توسط وی ساخته شده بود.

۳ـ قضیه شکل اول ـ شکل دوم: فیلم جدیدی است از عباس کیا رستمی سازنده‌ی موفق فیلمهای کودکان. وی پیش از این چند فیلم خوب (مسافر، تجربه، لباس برای عروسی) برای کانون پرورش فکری کودکان و نوجوانان ساخته است. آخرین ساخته‌ی او فیلم بلند داستانی گزارش چندی پیش در تهران بنمایش عمومی در آمد. کیا رستمی همچنین قرار بود فیلم بلند داستانی دیگر با شرکت بهروز وثوقی و شهره آغداشلو بسازد. سرنوشت تهیه این فیلم که تصفیه خانه نام داشت فعلا بخاطر شرایط موجود نامعلوم است.

۴ـ آوازخوان: دومین فیلمی است که کیومرث پوراحمد فیلمساز جوان برای کانون پرورش فکری کودکان می سازد. نخستین فیلم او «زنگ اول، زنگ دوم» در دوازدهمین جشنواره جهانی فیلمهای کودکان و نوجوانان نمایش داده شده.

۵ـ تهران: یک فیلم نقاشی متحرک از نفیسه ریاحی سازنده‌ی فیلمهای انیمیشن «من چقدر می دانم» و «رنگین کمان» وی بطور کلی در زمینه‌ی تهیه‌ی فیلمهای کارتون فعالیت دارد.

۶ـ تقلید: این فیلم را وجیه‌الله مقدم ساخته است و دومین فیلم نقاشی متحرک او محسوب میشود.

۷ـ از جهات مختلف: کار جدیدی است از فرشید مثقالی پرکارترین فیلمساز کانون پروش فکری کودکان و نوجوانان. از فرشید مثقالی فیلمهای انیمیشن «آقای هیولا»، شهر خاکستری ، و کرم خیلی خیلی خوب را در فستیوالهای پیش دیده‌ایم. از جهات مختلف یک فیلم نقاشی متحرک است.

۸ـ نغمه ها: فیلمی است از خاچیک سازنده‌ی فیلمهای تبلیغاتی که بصورت چهار اپیزود ساخته شده است. نغمه ها نیز یک فیلم انیمیشن کوتاه است.

نمایش عمومی فیلم دزد دوچرخه

فیلم دزددوچرخه شاهکار سینمای نئورئالیست ایتالیا برنامه‌ی آینده یکی از سینماهای تهران است (سینماکاپری)

فیلم راویتوریو دسیکا فیلمساز فقید ایتالیایی با استفاده از چند بازیگر گمنام ساخته است و فیلم هیچ چهره‌ی مشهوری ندارد. سناریوی فیلم را چزاره زاوایتنی با اقتباس ازرمان لونیچی بارتولینی نوشته است. فیلم داستان زندگی مردی است فقیر که بدنبال تلاشهای بسیار کاری پیدامیکند. وی که برای شغل جدیدش (چسباندن آگهی ها) احتیاج به دوچرخه دارد، دوچرخه‌ای میخرد. اما یک روز دوچرخه‌ی اورا می دزدند و مرد از بیم آنکه مبادا بخاطر نداشتن دوچرخه کاررا از او بگیرند، دوچرخه‌ای می دزدد و این دزدی اورا رسوا میکند.

فیلم در خلال همین داستان ساده شرایط اجتماعی و اقتصادی ایتالیای بعدازجنگ رانشان میدهد. ویتوریودسیکا و چزاره زاوایتنی دراین فیلم واقعیت هارا خشن و صریح نشان میدهند و این خصلت سینمای نئورمالیست است که قهرمان سازی ندارد و خیال پردازی نمیکند، سینمایی که زائیده‌ی جنگ جهانی دوم و شرایط اقتصادی واجتماعی بعداز جنگ است. فیلم دزد دوچرخه را حتماً ببینید.

یونیورسال و پخش فیلم کاروانها

فیلم معروف کاروانها محصول مشترک ایران و آمریکا آماده نمایش شده است و قراراست کمپانی یونیورسال پخش این فیلم را درجهان بعهده گیرد.

این فیلم سال پیش در اصفهان جلوی دوربین رفت و اکیپی متشکل از جیمزمارگو (کارگردان) الموویلیامز (تهیه کننده) داگلاس اسلوکومب (فیلمبردار) آنتونی کوئین، مایکل سارازین، جنیفراونیل کریستوفرلی، باری سولیوان وجوزف کاتن بازیگران فیلم و تعدادی از تکنسین ها و بدل کاران آمریکایی چندماه دردهی نزدیک اصفهان و یزدبکار مشغول بودند.

فیلمبرداری این فیلم پانیز سال پیش تمام شد و مراحل چاپ ومونتاژ فیلم در امریکا ادامه یافت.

این فیلم را سرمایه گذاران ایرانی (شرکت گسترش صنایع سینمایی و فرهنگ و هنر) باالمویلیامز مشترکا تهیه کرده‌اند. یعنی مبلغ پنجاه درصد سرمایه‌ی این فیلم را که بالغ بر ۷۰ میلیون تومان میشود سرمایه گذاران ایرانی پرداخته‌اند. البته درقبال این مبلغ سهم ایران در تولید فیلم بسیار ناچیز است تنها حضور بهروز وثوقی بعنوان یکی از بازیگران فیلم که بیشتر از هنرپیشگان ایرانی نقش دارد سهم ایرانی را تشکیل میدهد.

درتبلیغی که در مورد این فیلم در مجله فرانسوی زبان سینه ریویو چاپ شد نام بهروز وثوقی بعداز ذکر نام هنرپیشگان اصلی نوشته شده است.

امیدواریم نمایش عمومی این فیلم به سرنوشت فیلم دیگر مشترک ایران و آمریکا (ده بومی کوچولو) دچار نشود.

ده بومی کوچولو که سال ۵۳ در اصفهان در هتل شاه عباس با هزینه‌ی زیاد جلوی دوربین رفت در نمایش عمومی در کشورهای خارج با شکست تجاری روبروشد، در این فیلم که قرار است امسال در تهران بنمایش عمومی درآید: الکه زومر، اولیورراید، هربرت لوم و گرت فرو بازی دارند، ناصر ملک مطیعی و سپیده هنرپیشگان ایرانی فیلم هستند که البته ناگفته نماند که در کپیه خارجی فیلم یعنی نسخه‌ایکه مخصوص نمایش در کشورهای خارجی تهیه شده بود این دوهنرپیشه بازی نداشتند - حتی در آفیش های خارجی فیلم نیز مشخص است که نام ملک مطیعی و سپیده ذکر نشده است. البته در آفیش هایی که در تهران تهیه شده نام ملک مطیعی و سپیده بعداز نام الکه زومروالیورراید آمده است. این دوهنرپیشه دراین فیلم حدوداً ده دقیقه و (وشاید کمتر) بازی دارند.

بهروز وثوقی و کریستوفرلی درصحنه‌ای از فیلم «کاروانها»

برنامه بعدازظهرهای بهتر سینمای آزاد

برنامه بعد از ظهرهای بهتر سینمای آزاد از پانزدهم مهر ماه با نمایش فیلمهای سوپرهشت کشورهای اتریش، بحرین، استرالیا و ارژانتین آغاز خواهد شد.

در دوره‌ی جدید فعالیت بعد از ظهرهای بهتر سینمای آزاد همچنان بگونه گذشته شنبه‌ها ساعت ۱۸ در سالن کوچک واحد نمایش فیلمها بنمایش گذاشته میشود.

برنامه‌ی مهر و آبان ماه بعد از ظهرهای بهتر از فیلمهای زیر تشکیل شده است:

✱ شنبه ۱۵ مهر ماه
فیلمهای سوپرهشت از کشورهای دیگر:
اسپرت (اتریش) خاطره (بحرین)
سرانجام (استرالیا) پیراهن (ارژانتین)

✱ شنبه ۲۲ مهر ماه
فیلمهایی از سینمای آزاد خرم آباد:
چمر دوم (مرتضی مختاری) وقایع اتفاقیه (محمود یار احمدی) نماد (مرتضی ایمانی) زیر اتاقهای کاه گلی (ناصر غلامرضایی)

✱ شنبه ۲۹ مهر ماه
فیلمهای سوپرهشت از کشورهای دیگر:
بالی (اتریش) دور دست در نزدیک (آفریقای جنوبی)
سوراخی در سقف (برزیل) سالگرد شارلوت (فرانسه)

✱ شنبه ۶ آبان ماه
آخرین برف زمستانی: ساخته‌ی مهدی صباغزاده
۱۶ میلیمتری: تولید تلویزیون مرکز مشهد

✱ شنبه ۱۳ آبان ماه
بحث و گفتگو - سخنران بعدا اعلام میشود

✱ شنبه ۲۰ آبان ماه
فیلمهایی از کارگاه سینمای آزاد تهران

✱ شنبه ۲۷ آبان
چه پرستاره بود شبم
سازنده: ناصر غلامرضایی
۱۶ میلیمتری، تهیه شده در سینمای آزاد تهران

فریادگربزرگ جهان موزیک تقدیم میکند

شاید این شادترین و موفق‌ترین ترانه در سالهای اخیر باشد

بسازاین زندگی

همه دارن میرقصن

اثری بی سابقه از:
جهانبخش پازوکی
با صدای:
فرزین

در یک آلبوم تازه ببازار آمد

فروش درکلیه مراکزفروش نوارکاست درسراسرایران

QUICK

گروه فرهنگی دکتر هشترودی

برای کلاسهای ششم (ریاضی - طبیعی و ادبی) متفرقه که در تاریخ بیستم مهر ماه ۱۳۵۷ تشکیل میشود

همه روزه از ساعت ۵ الی ۸ بعد از ظهر ثبت نام مینماید مدارک لازم دو قطعه عکس ۴×۶

نشانی - میدان کاخ دبیرستان دکتر هشترودی تلفن

۶۴۸۲۱۸ـ ۶۶۲۲۱۲ـ ۸۹۳۵۹۵

آ - ۱۶۳۳۰

پرواز، آرزوی دیرینهٔ انسان و خلبانی راهی است برای تحقق این آرزو

اعزام دانشجوی خلبانی به امریکا

هواپیمائی ملی ایران "هما" در سال ۱۳۵۷ با توجه به توسعه فعالیتهای خود گروه دیگری از جوانان علاقمند و داوطلبان شغل خلبانی را از طریق مصاحبه، مسابقه و آزمایشهای لازم استخدام نموده و برای فرا گرفتن فن خلبانی به آمریکا اعزام میدارد.

۱ـ شرایط استخدامی:

الف ـ تابعیت ایران ـ جنسیت مرد

ب ـ داشتن حداقل ۱۸ و حداکثر ۲۲ سال

پ ـ داشتن دیپلم کامل متوسطه در رشته‌های طبیعی و ریاضی (نظام جدید ـ علوم تجربی و ریاضی فیزیک) با حداقل معدل کل ۱۳

ت ـ داشتن سلامت کامل جسمانی و روانی بر اساس معیارهای پزشکی هوائی

ث ـ حداقل قد ۱۶۵ سانتیمتر

ج ـ آشنائی به زبان انگلیسی

چ ـ سپردن تعهد بمنظور عدم تاءهل تا خاتمه دوره آموزشی

ح ـ عدم اعتیاد به دخانیات

خ ـ تعهد ده سال خدمت در هواپیمائی ملی ایران و سپردن وثیقه ملکی در مقابل هزینه‌هائی که "هما" برای دوره آموزش فن مزبور پرداخت مینماید.

۲ـ داوطلبانیکه واجد شرایط فوق بوده و در آزمایشات انتخاب موفق گردند پس از طی دوره آموزش مقدماتی در تهران برای تکمیل دوره خلبانی به هزینه "هما" به آمریکا اعزام خواهند شد.

۳ـ برنامه استخدامی.

از داوطلبان واجد شرایط تقاضا میشود روزهای ۱۵ و ۱۶ مهر ماه ۱۳۵۷ به اداره استخدام "هما" واقع در خیابان تخت طاووس نبش روزولت بمنظور دریافت برنامه مصاحبه مراجعه نمایند.

هواپیمائی ملی ایران ـ هما ـ

آموزشگاههای خزائلی

برای کلاسهای ششم (ریاضی ـ طبیعی ـ ادبی) متفرقه که در ۲ نوبت صبح وعصر تشکیل میشود همه روزه ثبت نام مینماید.

شاه‌آباد ـ کوچه محمودی ـ تلفن های: ۳۹۱۸۸۱ ـ ۳۱۸۰۰۶

اطلاعیه

شرکت ملی نفت ایران

قابل توجه مصرف کنندگان نفت گاز دستگاههای حرارتی (شوفاژ)

نظر باینکه عاملین توزیع نفت گاز مورد مصرف دستگاه های حرارتی (آقایان علی پسیان و دلاور انصاری) از تاریخ ۲۱ر۵ر۱۳۵۷ در این زمینه فعالیتی نخواهند داشت از کلیه مشترکین عاملین نامبرده فوق تقاضا دارد جهت راهنمائی و ثبت نام نزد سایر عاملین رسمی به امور پخش این شرکت واقع در تقاطع خیابان‌های بهار و ثریا (اطاق شماره ۲۳۷) مراجعه و یا باتلفنهای ۷۵۳۲۱۷ و ۷۶۴۴۲۶ و ۷۶۵۹۱۲ روز های شنبه تا چهارشنبه از ساعت ۷ الی ۱۴ تماس حاصل فرمایند.

تخفیف بلیت اتوبوس برای سالمندان و محصلین

شرکت واحداتوبوسرانی فروش بلیت دو ریالی اتوبوسهای شهری‌رامتوقف کرد و بدین ترتیب از این پس مسافرین اتوبوس در پایتختتنها با خریدبلیت‌های ۵ ریالی می‌توانند از این وسیله نقلیه عمومی استفاده کنند.

در حال حاضر تنها در ۳ منطقه ۱، ۳ و ٤بلیت های دو ریالی کم‌وبیش به فروش می‌رسد ولی‌درسایر مناطق پایتخت تنها بلیت‌های ۵ ریالی فروخته میشود.

شرکت واحداتوبوسرانی در نظر دارد با ادغام خطوط در یکدیگر ترتیبی بدهد که نرخ بلیت اتوبوس تحمیلی به مسافرین این وسیله‌نقلیه عمومی نباشد.

همچنین شرکت واحد با در اختیار گرفتن صدها اتوبوس جدید در نظر دارد مشکل کمبود اتوبوس را درآینده برطرف کند.

طرح آزمایشی شرکت واحد اتوبوسرانی درمورد ایجاد خطوط سریع السیر در خیابانهای مختلف‌پایتخت اینک در خیابان شاهرضا به اجرا درآمده است،لیکن بعلت عدم توجه رانندگان سایر وسائط نقلیه به‌این موضوع که خط عبورتنها راه اختصاصی برای حرکت اتوبوسهای سریع السیر شرکت واحد است وسائط نقلیه خود رادر این‌مسیرها پارک می‌کنند و مانع‌حرکت سریع آنها می‌شوند. این طرح که در مسیر میدان شهناز ـ میدان شهیاد به اجرا درآمده تاکنون با شکست کامل مواجه شده است.

قرار بود که مسیر اختصاصی حرکت اتوبوس های شرکت واحد را با رفوژ سیمانی از سایر مسیرها مجزا کنند اما این کار تنها با کشیدن خط نارنجی در خیابان‌شاهرضا انجام شده است.

جمع‌آوری بلیت‌ها

نیز در مسیرهائی‌که‌برای استفاده از اتوبوس باید بلیط ده ریالی تهیه شود مسافرین می‌توانند دو عدد بلیت ۵ ریالی تهیه کنندچرا که شرکت واحد تنها یک نوع بلیت و آن هم بلیت ۵ ریالی می‌فروشد و بلیت‌ها با نرخ متفاوت دیگرفروخته نخواهد شد.

همچنین بتدریج در ۳ منطقه ۱ و۳و ٤نیزبلیت‌های ۲ ریالی جمع‌آوری میشود وباادغام‌خطوط دریکدیگر، در این مسیرها هم بلیت‌های ۵ ریالی فروخته خواهد شد.

نیز برای ایجاد تسهیلات لازم‌جهت تامین‌نیازسالمندان از حیث وسائط حمل‌ونقل عمومی، طرحی به شرکت واحد اتوبوسرانی داده خواهدشد که بموجب آن سالمندان از تخفیف های چشمگیری برای خرید بلیت اتوبوسرانی بهره‌مند خواهند شد.

همچنین در نظر است‌به منظور کمک به‌دانشجویان و دانش آموزان برای این گروه نیز بلیت‌هائی با تخفیف‌های کلی منتشر شود و در اختیار آنان قرار گیرد.

بموجب لایحه تقدیمی تامین آزادی

راه‌پیمائی و میتینگ بدون اجازه ممنوع است

میتینگ بدون اجازه ۳ تا ۱۰ هزار تومان جریمه دارد

احزاب می توانند از دولت به دادگستری شکایت کنند

تمام احزاب و جمعیتها باید در وزارت کشور به ثبت برسند

متن لایحه راجع به‌تامین آزادی اجتماعات

ماده ۱ـ تشکیل اداره یا عضویت احزاب و هرنوع انجمن و جمعیت که مرام و رویه آن مخالف با قانون اساسی و متمم آن نباشدآزاد است.

ماده ۲ـ احزاب، انجمن ها و جمعیت هائی که طبق ماده فوق تشکیل‌شده یا بشود بعد از ثبت در دفترمخصوصی که وزارت کشور بدین‌منظور ترتیب می‌دهد شخصیت‌حقوقی خواهد داشت.

ماده ۳ـ هرگاه وزارت کشور تشخیص دهدکه مرام‌یا رویه حزب، انجمن‌یا جمعیتی مغایر با قانون اساسی‌ومتمم آن است انحلال آنرا اعلام‌می دارد.

ماده ٤ـ هرگاه وزارت کشور از قبول درخواست‌ثبت امتناع کند همچنین در مواردی که وزارت کشور طبق ماده فوق حزب یا انجمن یا جمعیتی را منحل سازد اشخاص ذینفع‌می توانند به دادگاه استان‌شکایت کنند. رسیدگی به شکایت مزبور فوری‌و در وقت‌فوق‌العاده در شعبه اول دادگاه استان با شرکت پنج نفر از از روساویا مستشاران‌دادگاه استان به دعوت رئیس کل به عمل میاید رای دادگاه استان قابل فرجام است. رسیدگی در مرحله فرجامی نیز خارج از نوبت و در هر دو مرحله رسیدگی براساس موازین دادرسی حقوقی‌به عمل‌خواهد آمد. در مواردی که‌رای‌نهائی بر لغو تصمیم وزارت کشور باشد من‌بعد انحلال آن حزب یا انجمن یا جمعیت راسا به تشخیص وزارت کشور ممکن نخواهد شد و هرگاه وزارت کشور باتکاء موجبات جدید و حادث در زمان موخر بر رای نهائی سابق معتقد باشد که حزب یا انجمن یا جمعیت مزبور وضعی مغایر با قانون اساسی و متمم آن پیدا کرده است میتواند بدادگاه استان رجوع کند و انحلال آنرا درخواست نماید این تقاضانیز مورد رسیدگی فوری وخارج از نوبت قرار میگیرد.

ماده ۵ـ هر نوع اجتماع ثابت ویا متحرک بمنظوربیان افکار وعقایدو ارائه درخواست ها در معابر و میدان های عمومی ویا هر مکان دیگری‌که از این حیث مانعی براساس قوانین نداشته باشد آزاداست بشرط اینکه رعایت مقررات‌این قانون بشود و موجب‌اخلال نظم ویا سد معبر نباشد.

ماده ٦ـ دعوت و اقدام به تشکیل اجتماع مستلزم اینست که مراتب حداقل‌هفت روزقبل ازتاریخی که در نظر گرفته شده در پایتخت به وزارت کشور و سایر نقاط برحسب مورد باستاندار، فرماندار یا بخشدار اعلام شود. ضمن اعلام برنامه به مراجع مذکور در فوق دعوت ـ کننده یا دعوت کنندگان اجتماع باید زمان و مکان و مدت‌و موضوع‌وترتیب‌اجتماع و در مورد اجتماعات متحرک علاوه بر نکات مزبور مبدا و مسیر و مقصد را مشخص نماید. دعوت کننده یا دعوت کنندگان باید حسن اداره و تمشیت اجتماع‌و احتراز از اقداماتی را بعهده بگیرند که طبق قانون مستلزم مسئولیت مدنی وکیفری‌شناخته میشود.

ماده ۷ـ هرگاه مقامات‌مذکور در ماده قبل بنابر اوضاع و احوال تشخیص دهند که اجتماع در محل مورد تقاضا موجب اختلال در آرامش و آسایش ویا امنیت‌وانتظامات عمومی خواهدبود تشکیل‌آنرا منع میکنند. این تصمیم‌حداکثر تا پنج روز پس از وصول اعلامیه کتبی به اعلام کننده یا اعلام کنندگان اطلاع داده می شود و در صورت‌لزوم فورا وقبل از زمانی‌که برای‌اجتماع پیش بینی‌شده‌به وسائل‌مقتضی باطلاع عموم میرسد.

این مقامات میتوانند بدون اینکه اجتماع را منع کنندزمان و مکان آنرابنحو دیگری‌تنظیم وباطلاع‌دعوت‌کنندگان برسانند.

ماده ۸ـ تشکیل اجتماعات مذکور در ماده ۵ این قانون یا ادامه آن از ساعت(۹) بعد از ظهر تا (۷) صبح مطلقا ممنوع است.

ماده ۹ـ وزارت کشور به درخواست انجمن شهرستان هر محل میتواند محل یامحل های محصور مناسبی را در همان شهرستان برای اجتماع و سخنرانی و گفت وشنود آزاد مردم تعیین و اعلام‌کند. اجتماع و سخنرانی در این قبیل اماکن محتاج باعلام قبلی نیست ولی از سایر جهات مقررات این قانون لازم ـ الرعایه است.

ماده ۱۰ـ مقامات رسمی صلاحیتدار کشور مسئولیت حفظ نظم و جلوگیری‌ازاخلال را بعهده دارند و بدین‌عنوان براجتماعات نظارت می کنندو هرگاه ماموران‌دولتی ذیصلاح تشخیص دهند که موضوع سخنرانی یا شعار هائی که در اجتماعات ارائه میشودمتضمن ضدیت با استقلال و تمامیت کشور یا سلطنت مشروطه یا حقوق اساسی ملت ایران یا اصول دین مبین اسلام بوده ویا بطور کلی مخالف قانون اساسی و متمم آن و یا اینکه مولد فتنه است از مجتمعین به وسائل مناسب دعوت می‌کنند که اجتماع را خاتمه‌دهند و در صورت عدم قبول این دعوت بر طبق قانون برای متفرق کردن جمعیت اقدام می گردد.

ماده ۱۱ـهرکس بدون‌اعلام به مقامات معین در این قانون ویا باوجود اعلام و مخالفت مقامات‌مزبوریا ماموران‌وزارت کشور مردم‌را باجتماع مذکور در ماده ۵ این قانون دعوت یا به ادامه آن تشویق کند بجزای نقدی از سی هزار تا یکصد هزار ریال و حبس جنحه‌ای از سه ماه تا سه‌سال محکوم خواهدشد.ولی هرگاه ضمن این اجتماعات جرمی واقع شود مجازات مجرم‌اعم از مباشر و شریک و معاون حداکثر مجازات قانونی مقرر برای آن جرم خواهد بود.

در صورتی که معلوم شود وقوع جرائم ارتکابی ناشی‌از سوء اداره اجتماع بوده‌است دعوت کننده یا دعوت‌کنندگان و همچنین برگزار کنندگان‌در مورد حادثه مقصر و شریک در جرائم ارتکابی شناخته می شوند.

ماده ۱۲ـ شرایط و ترتیب ثبت احزاب انجمن و جمعیت هاو موعدقبول یارددرخواست وتعیین تکلیف متقاضی ومبداء و مهلت شکایت اشخاص از رد درخواست ثبت ویاانحلال ونیز ترتیب اقدام در مورد قسمت اخیر ماده (۱۰) این قانون بر طبق آئین نامه‌ای خواهد بود که با پیشنهاد وزارتین دادگستری کشور به تصویب‌کمیسیون های مربوط مجلسین خواهد رسید.

نخست وزیر
وزیر دادگستری
وزیر کشور

جناب آقای‌شریف امامی نخست وزیر ایران

مملکت ما در چند سال اخیراز لحاظ عمران وآبادانی پیشرفت چشمگیری داشته است که متاسفانه بندرپهلوی ازاین پیشرفت سهمی نبرده است و آنچنان توجهی که باید به این شهر ساحلی و توریستی بشود، نگردیده است. دراین مورد شکایات بسیاری به‌افراد و مقامات ذی‌صلاح مملکت ارسال داشته‌ایم که به هیچیك از شکایات ماپاسخی داده نشده و عینا نامه‌های ما را به افرادی که نارضایی خودرا از آنان اعلام کرده بودیم ارجاع نمودند و در نتیجه یغفض و کینه این افراد را نسبت بما برانگیختند.

تنها عکس‌العمل مقامات به شکایات ما اعزام‌بازرسینی در فصل تابستان و گردش درکنار دریا بودکه این‌افراد نیز پس‌از اقامت چندروزه در هتل‌های بزرك شهر واستفاده از ساحل ودریابدون این‌که مثمر ثمر واقع شوند ویابه شکایتی رسیدگی کنند شهررا ترك کرده‌اند و پس‌از مراجعت آنان مردم از آمدنشان آگاه میشدند.

خواسته‌های مردم بندر پهلوی پس‌از چندین سال درخواست های مکرر هنوز باقی‌است و هیچکس برای رسیدگی به‌این نابسامانی هااقدام نمی‌کند. برای نمونه:

۱ـ خیابان رمضانی در غازیان بندر پهلوی را پس‌از چندین سال درخواست و مراجعه زیر سازی وجدول بندی کردند و پس‌از آن بفکر اگو سازی این خیابان افتادند و آنرا مجددا خراب‌نمودند که‌در حال حاضر از دو طرف‌بسته است وبوی‌تعفن فاضلاب ساکنین این‌خیابان رابه ستوه آورده‌است.

۲ـ سطح خیابان آذربایجان رابوسیله خاك ریزی بالا آورده‌اند که نه‌از اگوسازی آن خبری هست و نه‌از اسفالت. بااولین‌باران خانه‌های مردم بعلت پائین ماندن سطح آنها پرآب میشودو مجبور میگردند خانه‌های خویش رابرای پیشگیری از خطر زیر آوار ماندن رهاسازند.

۳ـ برای پیشگیری از ورود ماشین ها به ساحل غازیان چندین سال است که میخواهند پشت پلاژ های این منطقه یك خیابان ۵۵متری احداث کنندکه اعتبار آن نیز بمبلغ ۵ر۵ میلیون تومان تامین‌ودر شهرداری بندر پهلوی موجود است ولی از احداث خیابان خبری نیست.

٤ـ جاده٤۰ متری رشت ـبندر پهلوی در زمان سلطنت اعلیحضرت فقید رضاشاه کبیر باتوجه‌به‌ترافیك آن زمان ساخته شده‌و ترافیك امروز این‌جاده بعلت‌کم بودن عرض آن هرروز باتصادفات و تلفات جانی فراوان همراه است ولی برای تعریض آن اقدامی نمی‌شودآنهم در شرایطی که باتوجه به حریم راه‌خاك ریزی‌و تعریض آن بسیار آسان است.

جناب نخست وزیر. بندرپهلوی شهری است با۸۰ هزار نفر جمعیت که نصف این عده آذربایجانی ونصف دیگر گیلك هستندو درطول تاریخ‌از آزمایش شاهدوستی و وطن پرستی سرفرازبیرون آمده‌اند وامروز نیز باستناد همین عرق ملی و شاهدوستی خواستارند که به درخواست هایشان بذل توجه شودو بسان مردم شهر های دیگراز یك‌رفاه نسبی برخوردار گردند. استدعا داریم دستور فرمایند بازرسانی رابه‌این شهر اعزام دارند واین بازرسان در تماس بامردم به مشکلات و نارسائی های شهر پی ببرند و گزارش نمایند. شایدباری از مشکلات عمومی مردم این شهر کاسته شود.

موفقیت آن رادمرد میهن پرستو شاهدوست را که دراین موقعیت خطیر قبول مسئولیت فرموده‌اند آرزو میکنیم

امضاء ـدهها نفراز طبقات مختلف مردم غازیان بندر پهلوی.

آـ۵۲۲٤

کمك مردم و ادارات‌شاهرود به زلزله‌زدگان طبس

کمک های نقدی و جنسی مردم شاهرود برای کمک به زلزله‌زدگان طبس همچنان‌ادامه دارد و اعلام شد که ازسوی جمعیت شیر و خورشیدسرخ این شهرستان نیز مبلغ ۵۰۰ هزار ریال برای کمک به باز سازی‌مناطق‌زلزله زده‌اختصاص یافته است.

همچنین شورای اداری شهرستان شاهرود درجلسه دیروز خود تصویب کرد تا بمنظور کمک به زلزله‌زدگان وجوه نقدی کارمندان و کارکنان موسسات دولتی‌وملی به حساب ۱٦٦٦ شعبه بانک ملی پرداخت گردد.

روزنامه ندای ناسیونالیست

روز های یکشنبه و چهارشنبه با مطالب تحلیلی منتشر میشود.

گشایش اجلاسیه جدید مجلسین و برنامه‌هائی که‌در دستور دو مجلس قرار دارد

ازطرف شاهنشاه آریامهر طی آئین ویژه‌ای جمعه‌آینده آخرین اجلاسیه بیست و چهارمین دوره قانونگزاری مجلس شورای‌ملی و هفتمین دوره قانونگزاری مجلس سنا، درکاخ سنا گشایش می‌یابد.

برای شرکت درمراسم گشایش اجلاسیه جدید مجلسین ازطرف اداره‌کل بازرسی ومطبوعات سنا کارت های دعوت برای وزرا ـ معاونین پارلمانی ـ امرای نیرو های مسلح شاهنشاهی ـروسای شعب دیوان کشور و قضات ـروسای دانشکده هاو استادان دانشگاه ـ روسای نمایندگی های سیاسی خارجی مقیم دربار شاهنشاهی ـوزیران ،سفرا، و استانداران پیشین ـروزنامه‌نگاران ـروسای ادارات‌وزارتخانه هاو بانکها واطاق بازرگانی و صنایع ومعادن ایران‌فرستاده شده است.

تجدید انتخابات در نخستین جلسه شورا

پس‌از گشایش دوره جدید مجلسین ـ جلسات علنی هریک از مجلسین سنا و شورای ملی برای تجدیدانتخابات هیئت رئیسه تشکیل میشود. در مجلس شورای ملی جلسه علنی بوسیله نایب رئیس اداره‌میشود تابرای انتخاب رئیس مجلس ،اخذرای‌شود. مطابق آئین‌نامه، انتخاب رئیس‌با اکثریت تام ورای مخفی خواهد بود و در صورتیکه در انتخاب رئیس دردفعه اول اکثریت تام‌حاصل نشود ،دفعه دوم اکثریت نسبی کافی خواهد بود.

پس‌از انتخاب رئیس، نایب رئیس اداره جلسه را به رئیس انتخاب شده میدهد ،و آنگاه برای انتخاب نواب‌رئیس اخذرای بعمل می‌آید که انتخاب آنان جمعی و بارای مخفی ولی بااکثریت نسبی خواهد بود.

ازدیگر برنامه های کار مجلس شورای ملی پس از گشایش اجلاسیه جدید، تجدیدانتخاب شش منشی و سه کارپرداز است.

اکنون علاوه بر مهندس عبدالله ریاضی که ریاست مجلس شورای ملی‌را بعهده دارد، دکتر جواد سعید ودکتر حسین خطیبی درسمت نواب رئیس فعالیت دارند.

سه‌کارپرداز نیز عبارتند از: جعفر منصوریان ـ کمیلی‌زاده ـسید جلال تقوی لاریجانی ـ شش منشی نیز عبارتند از: خانم قدس منیرجهانبانی ـ دکتر ویداداودی ـ مهندس حاج حسن صائبی ـ دکتر لطف‌الله رئیسی‌ـعبدالهادی آقایان ـ علی‌احمد خورشید. دراینکه آیادر تجدید انتخابات چهره هیئت رئیسه مجلس شورای ملی تغییر خواهد کرد ـ صحبت های درگوشی و «قول‌وقرار» ها جریان دارد ولی تاپایان اخذ «رای‌مخفی» و شمارش آراء ماخوذه در جلسه علنی، نمیتوان پیش‌بینی دقیق داشت.

بدنبال تجدید انتخابات هیئت رئیسه مجلس انتخاب اعضای کمیسیون های مجلس و هیئت رئیسه آن ظرف یکی‌دو هفته انجام میگیرد.

کمیسیون های دائمی‌مجلس به‌عده وزارتخانه ها بانضمام کمیسیون های عرایض ـ بودجه و برنامه ـ محاسبات مجلس ـ امور استخدام و سازمان های اداری ـ رسیدگی به سئوالات و کمیسیون همکاری مجلسین خواهد بود.

در ابتدای هر دوره اجلاسیه ـ رئیس مجلس با در نظر گرفتن اطلاعات و سابقه و تمایل‌نمایندگان تعداد اعضائی راکه هریک از شعب برای هر کمیسیون لازم است انتخاب کند، تعیین مینماید، هریک‌ازشعب ششگانه (درابتدای‌هردوره نمایندگی نمایندگان بحکم قرعه متساویابه‌شش شعبه برای‌تمام دوره چهار ساله تقسیم میشوند) مطابق آن تعداد بادر نظر گرفتن اطلاعات و سابقه و تمایل نمایندگان اعضاء هر کمیسیون را بارای مخفی و باورقه و اکثریت نسبی انتخاب میکند، هر نماینده ملزم است لااقل عضویت یکی ازکمیسیون های دائمی را که انتخاب و تعیین میشود، قبول کند.

هریک از کمیسیون‌ها پس از انتخاب ـبلافاصله‌بریاست مسن‌ترین عضو و باحضور حداقل دو ثلث اعضاء خود منعقد و به انتخاب رئیس ـ نواب رئیس، یک مخبر و دو منشی اقدام میکند.

● بدنبال انتخاب اعضای هیئت رئیسه کمیسیون های پارلمانی، هیات رئیسه دو مجلس ضمن شرفیابی بحضور شاهنشاه آریامهر ـ آمادگی مجلسین را برای فعالیت های قانونگزاری اعلام میدارند.

در مجلس سنا

در مجلس سنا بانخست وزیر شدن رئیس این مجلس (مهندس شریف امامی) وزیر مشاور درامور پارلمانی شدن نایب رئیس آن (دکتر عزت‌الله یزدان‌پناه)، امور این مجلس بوسیله سناتور دکتر سید محمد سجادی (نایب رئیس) اداره میشود و پیش‌بینی میشود که در تجدیدانتخابات هیئت‌رئیسه سنا ـ آقای دکتر سید محمد سجادی بسمت رئیس مجلس سنا انتخاب‌شود غیر از رئیس سنا که باتوجه باتفاق نظر تمام سناتورها دکتر سجادی خواهدبود ـ در مورد نواب رئیس صحبت از سناتور عماد تربتی استکه در ادوارگذشته هنگام تجدید انتخابات هیئت رئیسه‌برای‌سمت نایب‌رئیس‌آرائی داشته و چندی نیز نایب رئیس سنابوده است، برای نایب دوم از چهار سناتور نیز نام برده میشود.

سه‌کارپرداز کنونی سناعبارتند از سناتورها :مطبوعی گنجی، شادمان شش منشی هیئت رئیسه سنا عبارتند از: سناتورها: یارافشار، فاضل سرجوئی، ضیائی ،جهانبانی، جعفری. در ترکیب هیئت رئیسه سنا نیزغیر از رئیس ونواب رئیس که چهره های جدید خواهند بود ـ معمولا در موقع تجدید انتخاب هیئت رئیسه درمیان منشی ها و کار پردازان تغییر کمتر دیده میشود.

انجمن ادبی سخن‌سنج فردوسی هرهفته روزهای دوشنبه از ساعت ۷ الی ۹بعداز ظهر دائر است
حاج اسدالله طوفانیان

خلل پذیر بود هر بنا که می بینی مگر بنای محبت که خالی از خلل است

هموطن خوب و عزیز! آنروز دردانگیز فاجعه سینما رکس آبادان توگریستی ،ماهم گریستیم، وامروز نباید چنین فاجعه عظیمی رافراموش کنی هر شاهی پولی که‌در ایجاد بنای محبت ویادبود که قرار است برگور قربانیان فاجعه ایجادشود خرج کنی، سرمایه گذاری عظیمی است در پی افکندن جامعه‌ای پر از محبت و خالی از خشونت

هموطن! کمکهای خود را برای ایجاد بنای محبت بشماره حساب ۹۹۹ بانك پارس شعبه اطلاعات واریزکن و یا برای کسب هرگونه‌اطلاع بادفترمجله جوانان شماره ۳۲۸۲۰۳ تماس‌بگیر.

در شهرستانها

نمایندگان کشاورزان ۳٤ روستای سرپل زهاب در کرمانشاه گفتند:

شرکتهای سهامی زراعی، ساکنان ۳۴ دهکده را به خاک سیاه نشاندند

★ ۵۰۰ نماینده از ۳٤ روستای «سرپل زهاب» در برابر ساختمان استانداری کرمانشاهان بست نشستند

گروهی از کشاورزان‌درمورد وضع خودبا خبرنگاراطلاعات سخن میگویند

کرمانشاه ـ خبرنگار اطلاعات:

۵۰۰ نماینده از ۳٤ روستای منطقه «سرپل زهاب» با چند دستگاه اتوبوس و مینی‌بوس‌به کرمانشاه آمدند و در حالیکه‌زن وبچه‌های خود را نیز بهمراه آورده بودند مقابل ساختمان استانداری کرمانشاهان بست نشستند. نمایندگان روستائیان که از نحوه واگذاری زمین ـ هایشان به شرکتهای سهامی زراعی ـ «کیوان» و «قلعه شاهین» سخت بیمناک هستند، طی‌تماسی‌بااستاندار کرمانشاهان اظهار داشتند که شرکتهای مذکور زمینهای روستائیان را بزور از چنگ آنان بیرون میاورند و بی‌آنکه پولی درقبال این تجاوز آشکارا بپردازند. کشاورزان را آواره می‌کنند. نمایندگان‌روستائیان‌از استاندار خواستند تا هرچه زودتر نسبت به انحلال این شرکتهای خانمان برانداز اقدام شود و زمینهای غصب شده بمصاحبان اصلی خود بازگردانده شود.

۳٤ دهکده‌ای، که مردم‌انها برای کسب استقلال در امور کشاورزی و آزادی شغل و حرفه نمایندگانی به کرمانشاه اعزام داشته‌اند، عبارتند از: سراب، رارتو، عثمان، قلعه‌سفید علیا، قلعه‌سفید سفلی، شیخ حسن، عسگرخانی، توره، اخویش، مشکنار، تپه عظیم، سراب گرم سفلی، سراب گرم علیا، قشلاق، ریخک منصور، هندی درمفروضه، هندی‌ابراهیم خانی، ریخک مفروضه، پاپول، آسیاب قرمز، میان گل داوود، انزل، روسنگال، دمبالائی، ترکمویس، قلعه گلینه، دوازده امام، کاسره، حاجی میرزاخانی، اصغرخانی‌قمرکشتمند،لواسانی، کلاره وداربوط. ناصرایران دوست خبرنگار ما در کرمانشاه باچند تن از نمایندگان‌روستا ـ های مذکور به گفتگو نشسته است:

داریوش‌گهواره‌ای کدخدای روستای «آسیاب قرمز» دراین گفتگو اظهار داشت: ٤ سال پیش شرکتهای سهامی زراعی «کیوان» و «قلعه شاهین»بدون در نظر گرفتن شرایط زندگی مشکل ما، باتوسل به نیرنگ و زور زمینها را از چنگ ما بیرون آوردند و همین امر باعث شد که روستائیان دسته دسته روستاها را ترک گفتند و برای کارگری به شهرهاروی آوردند. اکنون خواستهای قانونی ما چیزی جز انحلال این شرکتهای متجاوز نیست. محمد کشخند یکی از دیگر نمایندگان طی سخنانی گفت:

ـ زمینهای ما را گرفتند. اموالمان را مصادره کردند. وبهر طریقی که خواستند و زورشان رسید رفتار کردند.

اگر این شرکتهای باصطلاح سهامی زراعی‌برای توسعه‌امور کشاورزی آمده‌اندکه بایدبگویم هجومشان چنگیزوار بود: آمدند، سوختند، نابود کردند، خوردند، بالاکشیدند ونرفتند!» ظاهرا درآمدی که از محل‌زمین ها میبایست بما پرداخت شود سالانه بیش از چند تومان ناقابل نبود، اما آنها حتی‌این مبلغ ناچیز را هم نپرداختند. ادعا میکردند که در قبال این پول، برای احشام ما یونجه داده‌اند! یونجه‌ای کمدر زمین های خودمان کشت میشد. باید عرض کنم تا قبل از انحلال این شرکتها، کرمانشاه را ترک نخواهیم گفت. ما قبلا نیز در زمان استاندار سابق‌کرمانشاهان که امروز وزیر کشاورزی‌شده هزاران شکوائیه‌به عنوان‌ایشان ارسال داشتیم. اما جوابی نشنیدیم. بهرحال این وضع اسفبار نمی‌توانست ادامه‌پیدا کند و سرانجام به این حرکت منتهی میشد که شد.

اسدالله حیدری نماینده‌روستای «قیطک» نیز اظهار داشت:

ـ مرا بزور به‌انبار شرکت سهامی زراعی بردند و در را برویم قفل کردند. در آنجا با تهدید وارعاب و بزور اثر انگشت مرا زیر ورقه‌ای ثبت کردند و به این طریق ۵۰۰ خروار زمین‌مزروعیم راتصاحب کردند. بعدها فهمیدم ورقه مذکور حکم رضایت من بوده است! ناگزیر شدم دامهایم را بفروشم. چرا که دامها به‌زمین احتیاج‌داشتند وماموران‌شرکت های سهامی‌زراعی‌هرچهار پایی را که روی زمینهای تصاحب شده می‌دیدند می‌کشتند و یا مجبورمان می‌کردند جریمه‌های سنگین بپردازیم. از آن پس‌به شهر آمدم و عمله شدم. ۱۲سر عائله دارم و زندگیم سخت‌تر از آنچه فکر کنید می‌گذرد.

دراین گفتگو که ساعتهابطول انجامید کلیه نمایندگان به خبرنگار ما در کرمانشاه اظهار داشتند که از آنها بزور امضا گرفته‌اند و یا آنها را مجبور کرده‌اند بزیر اوراق جعلی‌اثر انگشت بگذارند و به این‌طریق زندگیشان را ساقط کرده‌اند. نمایندگان یکصدا اعلام داشتند تا قبل از انحلال رسمی‌شرکت های مذکور به روستاهای‌خود باز نخواهند گشت.

ملاقات با استاندار

احمدناظمی استاندارکرمانشاهان سرانجام در سالن کنفرانس استانداری چندتن از نمایندگان معترض را بحضور پذیرفت و باآنها بگفتگو نشست. دراین گفتگو که‌یکساعت بطول‌انجامید استاندار به بررسی مشکلات روستائیان پرداخت و ضمن تماسی با وزیر کشاورزی‌قرار شد هیاتی مرکب از کارشناسان وزارت کشاورزی ظرف هفته آینده رهسپار روستاهای کرمانشاه شود وبه شکایات روستائیان رسیدگی کند. در پایان این جلسه روستائیان به خانه‌های خود بازگشتند.

سربازان طبسی از لبنان به‌طبس آورده شدند

برابر اطلاع روابط عمومی نیروی زمینی شاهنشاهی بفرمان مطاع مبارک اعلیحضرت همایون شاهنشاه آریامهر بزرگ ارتشتاران ده نفرازسربازان ایرانی نیروهای صلح‌سازمان ملل متحد جمعی نیروی زمینی شاهنشاهی که در لبنان انجام وظیفه میکنند و از اهالی منطقه طبس‌میباشند بمنظور سرکشی بوضع خانواده های خود با هواپیمای اختصاصی‌ازلبنان بتهران‌وارد شدند وبلافاصله بمنطقه زلزله زده طبس اعزام گردیدند.

این سربازان پس از رفع نگرانی و رسیدگی به امور خانوادگی‌وگذراندن‌مرخصی داده شده‌مجددا باهواپیمای اختصاصی به لبنان اعزام خواهند شد.

---

۵۰ هزار تن محصول‌سیب باغهای آذربایجان غربی خریداری میشود

رضائیه ـ خبرنگار اطلاعات

خرید سیب درختی از باغداران استان آذربایجان غربی تا پایان آبان ماه سال جاری ادامه‌دارد. محصول تولید کنندگان توسط شرکت های تعاونی روستائی، با سرپرستی و نظارت‌سازمان مرکزی تعاون روستائی خریداری می‌شود.

در اطلاعیه اداره کل کشاورزی وعمران روستائی آذربایجان غربی انواع‌سیب قابل‌خرید (ردگلدن ـ عباسی) در ۳ درجه مرغوبیت اعلام شده است.

نرخ جدید سیب درختی‌پس از تحویل آن در کارتن و صندوق‌برای‌درجه یک هر کیلو ٤۰ ریال ـ برای‌درجه دو هر کیلو ۳۷ ریال و برای درجه ۳ هر کیلو ۳۰ ریال تعیین شده است.

مقدار کل خرید سال۱۳۵۷ طبق برنامه پیشنهادی به کمیسیون شاهنشاهی، پنجاه هزار تن تعیین شده است.

در این اطلاعیه همچنین گفته شده است از اوایل خرداد ماه سال جاری،برای تقویت بنیه مالی باغداران، خدمات‌لازم‌جهت تولید سیب و جلوگیری از پیش‌فروش محصول، بوسیله شرکت‌ها و اتحادیه های تعاونی روستائی درازاء یک کیلو سیب ده ریال مساعده بااخذ دودرصد کارمزد به‌باغداران پرداخت شده است.

توزیع سیب در تهران و شهرستانها بوسیله اتحادیه های تعاونی روستائی، شرکت های تعاونی مصرف، شرکت تعاونی میوه وتره‌بار و فروشگاه های زنجیره‌ای انجام گرفته و برای‌نگهداری سیب از سردخانه‌ها و امکانات سازمان گسترش خدمات بازرگانی استفاده می شود.

روسای ٤ دانشکده دانشگاه پهلوی معرفی شدند

شیراز ـ خبرنگاراطلاعات

روسای ٤ دانشکده دانشگاه پهلوی به پیشنهاد هیاتهای آموزشی و تائید رئیس این دانشگاه معرفی شدند.

روسای جدید عبارتند از دکتر محمد علی بطحایی رئیس دانشکده ادبیات و علوم، دکتر کرامت‌الله ایزدپناه رئیس دانشکده کشاورزی، دکتر مکارمچیان رئیس دانشکده دامپزشکی‌و دکتر عزیزاحمدیه رئیس دانشکده مهندسی.

کره‌ای‌ها عرصه‌را بر صیادان ایرانی تنگ کرده‌اند

بندرعباس ـ خبرنگاراطلاعات

کار ازمایش میگو های خلیج فارس آغاز شد و چنانچه نتیجه این آزمایش مثبت و مطابق با استاندارد های بین‌المللی صید باشد، تا چند روز دیگر صیدمیگو در خلیج فارس شروع می شود.

صید میگو معمولا در نیمه مهر ماه آغاز می‌شود اما پیش از آن بررسی کیفیت و چگونگی صید ضروری است تابراساس نتایج‌بدست آمده از این بررسی ها، برنامه کار صیادان ونحوه صید آنها تنظیم شود.

از آنجا که صید میگو نبایدخارج از استانداردهای بین‌المللی باشد، کارشناسان شیلات سه تور آزمایشی‌را درخلیج فارس کارگذاشته‌اند تاوضعیت صید را برای‌چند روز آینده مشخص کند.

چنانچه کارشناسان نظر دهند که استاندارد های بین‌المللی برای صید میگو فراهم است، صیادان بلافاصله کار صیدراحداکثر تانیمه مهرماه آغاز خواهند کرد. از میگو های صید شده، قسمتی‌به‌مصرف‌داخلی می رسد وبقیه به امریکا و ژاپن صادر می‌شود.

یک مقام آگاه در شیلات جنوب، صید میگو توسط صیادان خارجی در خلیج فارس راتکذیب کرد وگفت: فقط صیادانی که پروانه صید داشته باشند حق‌صید میگو در خیج فارس دارند که صیادان بومی‌همه‌دارای پروانه هستند.

وی خاطرنشان ساخت که به محض مشاهده خارجیانی که مشغول صید باشند، دستگیر شده و تحت تعقیب قرار خواهند گرفت.

گلایه صیادان

از سوی دیگر خبرنگار اطلاعات در قسم گزارش می دهد: صید بی‌رویه‌ماهی توسط یک گروه‌از صیادان کره‌ای ٦۰ هزار نفر صیاد و خانواده های آنان را سرگردان کرده، زیراصیادان محلی با وجود فعالیت گسترده این شرکت کره‌ای قادر به‌صیدماهی نیستند.

آنها به‌خبرنگار ما گفتند: پیش از این صیادان بومی، با کار گذاشتن قفس های خاص، ماهی صید می کردند اما از چندی پیش‌یک‌شرکت کره‌ای با حمایت شیلات، درمنطقه صید صیادان‌بومی با بهره‌گیری از کشتی های مجهز دست به صید زده و این کار را چنان بی رویه انجام می دهند که شاید تا چندی دیگر نسل پاره‌ای از ماهی ها از بین برود.

صیادان کره‌ای، قفس‌های صیادان محلی را خراب‌کرده و بدینوسیله جلوی صید آنها را گرفته‌اند. آنها پس از صید ماهی های درشت‌را جدا کرده ولاشه بقیه‌ماهی ها را به دریا می‌ریزند و از این طریق نیز دریا دچار آلودگی شده است.

زدو خورد کنندگان مسابقه فوتبال به پرداخت جریمه محکوم شدند

۸ نفر که درجریان بازی فوتبال به نزاع پرداخته بودند در شعبه ۲۸دادگاه جنحه‌به پرداخت جریمه نقدی محکوم شدند.

حادثه در حدود دوماه پیش دریك زمین فوتبال در شمیران‌نو اتفاق افتاد.

زمانی‌که‌دو تیم درحال مسابقه بودند، در اثرخطائی که داور مسابقه برای یکی‌از دوتیم گرفت بازیکنان تیم مزبوربه‌داور اعتراض‌کردند و ناگهان بین دو تیم و تماشاگران مسابقه زدوخورد شدیدی درگرفت که‌موجب عدم ادامه مسابقه شد.

دراین حادثه هشت نفر توسط ماموران کلانتری نارمک دستگیر شدند و با پرونده‌تنظیمی‌به‌دادسرااعزام شدند.

پرونده اینعده پس‌از طی مراحل قانونی به شعبه ۲۸ دادگاه جنحه ارجاع شدو صبح دیروز پس‌از محاکمه هریك از هشت متهم به پرداخت مبلغ ۵۵۰۰ ریال‌جریمه نقدی محکوم‌شدند.

قسمتی از جدارخارجی ساختمان ایستگاه راه‌آهن ساری‌فروریخت

ساری ـ خبرنگار اطلاعات

پریشت قسمتی از جدار خارجی‌ساختمان ایستگاه راه‌آهن ساری فرو ریخت و یکی‌از ماموران راه آهن، زیر آوار مجروح شد.

حادثه ده دقیقه قبل از رسیدن قطار «گرگان ـ تهران» به ساری، اتفاق افتاد.

اگر همزمان بارسیدن و توقف قطار این اتفاق روی میداد شایدحوادث ناگواری رادرپی داشت.

مجروح «باب‌اللهقادری» نام دارد که سرپائی معالجه شد. «مهندس خلیقی» مدیر کل راه‌آهن شمال درمورد این حادثه گفت: علت حادثه را باید بخاطر قدیمی بودن ساختمان دانست

کشف یک جسد بدون «پا» و یک «پا»ی قطع شده هنوز در پرده ابهام است

در بی کشف یک پای قطع شده و یک جسد سوخته فاقد پا در تهران پارس ، میدان پروین که قرار بود از طرف مقامات قضائی در دادسرای ناحیه ۵ (نارمک) مورد تحقیق و رسیدگی قرار بگیرد پیگیری به دادگستری تهران واگذار شد .

پای قطع شده در تاریخ ۵۷٫۶٫۲۶ توسط یکی از ساکنین خیابان ۱۹۶ شرقی تهران پارس کشف شد و مامورین پس از آگاهی به محل رفتند و پای قطع شده را که قسمتهایی از آن طعام سگهاشده بودبرای شناسائی هویت صاحب آن به اداره پزشکی قانونی انتقال دادند. پس از معاینه معلوم شدکه پا متعلق به زنی است که از زانو قطع شده است . در ضمن گفته شد پا با مهارت و استادی تمام قطع شده و امکان زیاد میرود که کار یک متخصص باشد .

دو روز پس از کشف پای قطع شده جسد نیم سوختهای که فاقد پا بود در خیابان ۲۰۶ شرقی تهران پارس کشف شد .

مامورین ژاندارمری جوادیه تهران پارس به گمان اینکه جسد متعلق به پایی است که دو روز قبل پیدا شده جسد را برای شناسایی به اداره پزشکی قانونی انتقال دادند ولی پس از معاینه اعلام شد ، برخلاف حدس و گمان مامورین جسد سوخته شده متعلق به مردی است که فاقد پا است ، درحالی که پای قطع شده متعلق به یک زن بود. باین ترتیب طی چند روز یک «پا» متعلق به یک زن و یک جسد«مرد» بدون «پا» در تهران پارس کشف شد .

با توجه به چگونگی محل قطع هر دو پا که حاکی از مهارت در قطع آنها میباشد و گفته میشود در اثر حادثه بوقوع پیوسته است ماجرا شکل مبهم و پیچیدهایبخود گرفتهاست.

این پروندهبرای رسیدگی و تحقیقاتبیشترازدادسرای ناحیه ۵ (نارمک) بلحاظ جنائیبودن جرمبهدادسرای تهران ارجاع شد .

قاتل «میانجی» نزاع به ۱۲ سال زندان محکوم شد

اصفهان ـ خبرنگار اطلاعات

قضات شعبه دوم دادگاه جنایی استان اصفهان پس از سه جلسه رسیدگی به پرونده قتل «یدالله غلامیان» «محمد جعفری» را به اتهام ایراد ضرب منتهی به فوت به ۱۲ سال زندان و پرداخت ۲۵۰ هزار ریال ضرر و زیان در وجه شاکیان خصوصی و «جمشید غلامیان» را به اتهام نقض عضو به ۳ سال حبس جنائی درجه ۲ محکوم کردند . محمد و جمشید ، از رای دادگاه ، تقاضای فرجام کردند .

در تاریخ نهم اسفندسال ۵۵ در محله «حسین‌آباد» اصفهان بین دو نفر بنام «محمد جعفری» ۳۵ ساله و «جمشیدغلامیان» ۱۹ساله بخاطر اختلافات قبلی‌نزاعی رخ داد . پدر «جمشید» بنام «یدالله غلامیان» که پیرمرداز کار افتاده‌ای بود به عنوان میانجی بطرف‌آنها رفت‌ولی از طرف «محمد جعفری» مورد جرح با چاقو قرار گرفت و چند روز بعد در بیمارستان درگذشت .

«جمشید غلامیان» نیز با قداره‌ای که قبلا برای نزاع آماده کرده بود ، درهمین نزاع به «محمدجعفری‌حمله کرد و او را مورد ایراد ضرب قرار داد که باعث قطع انگشت شست دست چپ محمد جعفری شد .

«جمشید غلامیان» و «محمد جعفری»،هردو توسط ماموران انتظامی دستگیر شدند و هردو صراحتا شرکت خود را در نزاع اقرار کردند .

براساس اظهارات آنها پرونده‌ای تشکیل و به دادگاه فرستاده شد که در نتیجه سه روز قبل شعبه دوم دادگاه جنایی استان اصفهان به ریاست «نصرت‌اله رامنجات» و با حضور مرتضی‌ملاظ ، فتاح‌شهبازی ـ اشتر نخعی و احمدی ـ مستشاران دادگاه و اسماعیلی دادیار دادسرای استان ، رسیدگی به این پرونده انجام گرفت .

۲ متهم محکوم شدند

صبح دیروز در شعبه دوم دادگاه عالی جنایی محاکمه‌ای انجام گرفت که طی آن دو جوان باتهام داشتن هروئین محکوم شدند .

چندی قبل علی شکیبائی‌متهم ردیف ۱ که متهم به اخفای هروئین بود در شعبه دوم دادگاه عالی جنائی محاکمه و به ٤ ماه حبس محکوم شده بود، پس از محاکمه ، چون متهم مدت محکومیت خود را در زندان بسر برده بودآزاد شد ولی هنگامی که ماموران وی را بدفتر زندان میبردند، جلوی در دادگاه یکی از دوستان وی بنام حسین لشگری که دارای سوابق متعددی است از راه رسید و بسته‌ای حاوی هروئین در دست وی گذاشت .

در همین حین ماموریـن متوجه شدند و زمانی کهقصد گرفتن بسته محتوی هروئین را از «علی» داشتند وی بسته را در حلق خود فرو برد . پس از شستشوی معده بسته هروئین به وزن ۳ گرم‌بدست آمدو پرونده دیگری علیوی و دوستش تشکیل شدوقرار بازداشت برای‌هردو نفرصادر گردید .

صبح دیروز دو متهم در برابر قضات شعبه دوم قرار گرفتند و به سئوالات رئیس دادگاه پاسخ گفتند .

دادگاه پس از چند ساعت دادرسی علی شکیبائی را به لحاظ جهالت و نادانی به یکسال حبس و حسین‌لشگری را باتوجه به سوابق قبلی به ٤٫۵ سال حبس جنایی درجه ۱ و پرداخت ۹ هزار ریال جزای نقدی محکوم کرد .

قاتل دختر عمو به زندان ابد محکوم شد

جوان ۲۱ ساله‌ای که دختر عموی مورد علاقه خود را با سه ضربه چاقو بقتل رسانده بود به حبس دائم محکوم شد .

این جوان‌غلامحسینی‌نام دارد و آپاراتچی سینما انیورسال بود . محمد از دو سال قبل دختر عموی ۱۶ ساله خود «اشرف» را دوست داشت و چندین‌بار بخواستگاری دختر مورد علاقه خودرفت ، ولی‌هربار با مخالفت پدر دختررو برو شد . مدتی بعد متوجهشد دختر مورد علاقه‌اش‌رابرای جوانی نامزد کرده‌اند . او که تحمل شنیدن‌چنین‌وضعی را نداشت محل کار خودرا ترک کرد و به کاشان‌منزل عمویش‌رفت و پس‌ازمذاکره با دختر مورد علاقـه‌اش که او در حال شستن‌لباس بود با چاقوئی که همراه داشت از پشت سر سه‌ضربه به قسمت‌های مختلف بدن اشرف زد و او را نقش بر زمین کرد و متواری‌شد.

با سروصدای اشرف مادر او که در آشپزخانه‌مشغول تهیه ناهار بود به داخل حیاط منزل‌رفت و با دیدن صحنه حادثه شیون‌کنان به دنبال محمد دوید. جوان موتورسواری که در همسایگی این‌خانواده‌زندگی می‌کند سوار موتور خود شد و پس از طی مسافتی‌با کمک‌ماموران گشت‌کلانتری کاشان محمد را درحالیکه دستهاو لباسهایش‌خون‌آلود بود دستگیر کردند و به کلانتری کاشان بردند.محمد در مراحل تحقیق اعتراف کرد بخاطر اینکه اشرف را برای جوان دیگری نامزد کردند تصمیم به قتل او گرفت .

با اعتراف متهم به قتل ماموران کلانتری کاشان پرونده‌ای در این زمینه تشکیل دادند و متهم به‌قتل را به دادسرای کاشان فرستادند. بازپرس‌دادسرای کاشان پس از تحقیقات در زمینه اتهام محمد و همچنین کشف آلت‌قتله‌او رابازداشت کرد و پرونده پس‌ازصدور قرار مجرمیت‌وکیفرخواست برای محاکمه به شعبه اول دادگاه جنائی مرکزفرستاده شد ، قضات دادگاه پس از سه روز رسیدگی به‌پرونده اتهامی ، محمد غلامحسینی با توجه به دلائل موجود در پرونده ، باستناد ماده ۱۷۱ ناظر بماده ۱۷۰قانون مجازات عمومی که برای متهم درخواست شده بود با احراز بزهکاری و انطباق عمل وی بر ذیل ماده ۱۷۱ قانون مجازات عمومی (از جهت آلت استعمال شده و حساسیت‌موضع جرح)ناظر بماده ۱۷۰ همان قانون با رعایت مواد۴۵ و ۴۶قانون اصلاح قانون‌مجازات‌عمومی بلحاظ وضع خاص و جوانی متهم بقتل با یک درجه تخفیف به حبس دائم و پرداخت دویست هزار تومان ضرر و زیان به شاکی خصوصی‌محکوم‌شد. با فرجامخواهی محمد غلامحسینی پرونده به شعبه ۱۵دیوان‌عالی کشور آخرین مرجع‌رسیدگی فرستاده‌شد. قضات این شعبه هفته قبل پرونده محمد غلامحسینی‌را بررسی‌کردندو فرجامخواهی وی را بی‌مورد دانستند و حکم صادر شده از شعبه اول دادگاه را ابرام کردند.

در حوادث گوناگون شهرستانها :

۱۶ نفر کشته شدند

نائین ـ ۵ سرنشین‌پیکان شماره ۱۶۴۲۹ ـ یزد ۱۱ در حادثه راه نائین‌ـکاشان کشته شدند .

این اتومبیل‌از نائین‌عازم کاشان بود که در بین راه با اتوبوس شماره ۷۲۵۴۲ تهران ـ ب بشدت‌برخورد کرد .

در این حادثه ۵ نفر از سرنشینان پیکان که هنوز شناخته نشده‌اند ، جان باختند و یک نفر دیگر نیز بشدت مجروح شد و به بیمارستان «رضا پهلـوی» نائین انتقال یافت .

رضائیه و تبریز ـ طی دو حادثه رانندگی درجاده های رضائیه و تبریز ۶ نفر کشته شدند .

رضائیه ـ وانتی که با سرعت زیاد در جـاده رضائیه ـ زیوه حرکت می کرد، پس از انحراف از مسیر خود واژگون شد.

در این حادثه ، دو نفر بنام بهاء الدین دعوتی ۲۵ ساله و قهرمان رشادت۵۰ ساله کشته شدند .

تبریز ـ اتومبیل ژیان ۳۵۶۹۸ ـ رضائیه برانندگی علی صحرانورد که ازمرند عازم تبریز بـود در ۳۵ کیلومتری تبریز با اتومبیل پیکان ۲۳۱۳۹ تهران ـ ط برانندگی‌بایک شعاعی‌بشدت تصادف کرد .

در این حادثه چهـار سرنشین اتومبیل ژیان کـه هنوز هویت هیچیک ازآنها معلوم نیست کشته شدند .

میمه ـ براثر واژگـون شدن پیکان شماره ۸۲۳۸۲ تهران ـ ل در جاده میمه‌ـ دلیجان ۳ زن و مرد تبعه هندوستان کشته ومجروح شدند .

پیکان ازمیمه‌عازم دلیجان بود که در ۵ کیلو متری دلیجان بعلت سرعت زیاداز جاده منحرف و واژگـون شد .

دراین حادثه سوب‌هاش همراه جانی ـ ۲۹ سالـه راننده پیکان جان باخت و ۲ سرنشین پیکان بنام خانم اوما شرما ـ ۲۳ ساله ـ و آشک شرما ـ ۲۸ ساله ـ بشدت مجروح شدند و به بیمارستان «ثریا» اصفهـان انتقال یافتند .

قم ـ کمپرسی ۸۶۳۲۳ ـ قم ، برانندگـی محمود کورمیزان مفتخر ،درخیابان «آذر» قم ، موتورسواری بنام اسماعیل طالبی البرز را زیر گرفت و کشت .

شاهـرود ـ راننده مینی‌بوس خط‌یک‌شهرداری شاهرود طی یک حادثـه رانندگی جانش را از دست داد .

وی حسین‌میررضایی نام داشتو صبح‌دیروز هنگامی که با مینی‌بوس در خط کمربندی شاهرود درحرکت بود با کامیـون شماره ۲۱۲۱۶تهران ـ الف تصادف کرد .

حسین میررضائی‌سرخود را ازپنجره مینی‌بوس‌بیرون آورد تا صحنه را نگاه کند اما ناگهان کامیون از کنار مینی‌بوس براه افتاد وسر حسین میررضایی از تنش کنده شد .

متهم جنایت شاهپور آذربایجان به اعدام محکوم شد

رضائیه ـ خبرنگار اطلاعات

مردی که چند مـاه قبل یک کودک ۹ ساله را پس از تجاوز بقتل‌رسانده بود، در دادگاه جنائی استـان آذربایجان غربی محکوم به مرگ شد .

وی که قدرت‌اله کریمـی نام دارد ، چند ماه قبل‌پسر بچه ۹ ساله‌ای بنام بیـژن حق‌نظری (دانش آمـوز کلاس سوم ابتدائی) را از مقابل خانه‌اش درشهرستان «شاهپور» ربود و با یک اتومبیل وانتبه بیرون‌شهر برد . قدرت‌اله کـودک ربوده شده را بزور مـورد تجاوز قرار داد ، سپس بطرز فجیعی او را به قتل رساند .

قدرت‌اله همان شب بدام ماموران افتاد ودربازجوئی جنایت‌راگردن گرفت.دیروز محاکمه قدرت‌اله در دادگاه جنائی آذربایجان غربـی انجام شد و وی بجـرم آدمربائی به ۳ سال حبس و به جرم قتل عمد به‌اعدام محکوم شد .

رابطه نامشروع

باطرح شکایت، شوهری مدعی شد که همسرش بـا جوان ۲۹ ساله‌ای رابطـه نامشروع برقرارکرده و از او حامله می‌باشد .

مردی‌بنام «مرتضی»ضمن شکایتی که به کلانتری ۷ تسلیم نمود مدعی شد کـه همسرش معروف به «شهلا» ۱۹ ساله در غیاب وی بـا جوانی بنام «حمید» رابطه نامشروع برقرار کرده و همسرش در حدود چهـار ماهه از «حمید» حامله می باشد .

براثر شکایت مـرتضی ، ماموربن «شهلا» و «حمید» را دستگیر کردند و بـرای بازجوئی به کلانتری‌بردند. ماموربن پس از تحقیقات اولیه حمید را به زنـدان فرستادند و شهلا را بـرای معاینه‌به‌اداره پزشکی‌قانونی انتقال دادند .

روز گذشته مرتضی در پزشکی قانونی به خبرنگار ما گفت : من کارمند ..... هستم و در حدود یکسال پیش در همین اداره بـا همسرم آشنا شدم و ایـن آشنائی منجر به ازدواج شد ، چند ماهی زندگی‌آرام و خوشی داشتیم تا اینکـه همسرم از شغلش استعفاداد و در فروشگاهی مشغـول کار شد . در این مدت بـا جوانی بنام حمید سرپرست فروشگاه رابطه نـامشروع برقرار کرد و هر موقع که برای انجام ماموریتی از طرف اداره به خـارج از تهران می‌رفتم همسرم باآن جوان برای خوشگذرانی‌به شهرستان‌های اطرافتهران می‌رفتند . در این مـدت دوستانم چندبارمن‌اطلاع دادند که‌همسرم‌را باجوانی دیده‌اند ، اما من چون به همسرم اطمینان داشتم بـه حرفهای آنها گوش‌نمیدادم تا عاقبت چهار ماه پیش از طرف اداره برای انجـام ماموریت به چالوس رفتم و پس از مراجعت‌متوجه شدم که همسرم حامله است ، با اطلاع به اینکه‌همسرم‌به‌هیچ عنوان نمی‌توانست از مـن صاحب فرزندی شود لـذا بوی مظنون شدم و علتـرا پرسیدم ، همسرم پس از چند روز به این موضـوع اعتراف کرد که با شخصی بنام حمید رابطه داشته و او به وی‌قول ازدواج‌داده و گفته است‌چون شوهرت نمی‌تواند ترا صاحب فرزند کند از او طلاق بگیر و با من ازدواج کن . براساس اقرار و اعتـراف همسرم شاکی در کلانتری ۷ و به موجب شکایت شوهر وی پرونده‌ای تشکیل و بـه دادسرای ناحیه ٤ تهـران فرستاده شد .

پزشکی قانونی پس از معاینـه اظهـار داشت که جواب مثبت است و شهلا، حامله می‌باشد

اطلاعیه کانون وکلای دادگستری

از طرف هیئت مدیـره کانون وکلاء به منظـور مشارکت کانون وکـلاء دادگستری برای کمک بـه زلزله زدگان‌طبس و روستا های تابعه و بازسازی آنها حسابی بشماره ۱۲۵۸۲ در بانک ملی ایران شعبه کاخ دادگستری افتتاح گردیـده است .

وجوه پرداختی طبـق تصمیم هیئت مدیره کانـون وکلاء و نظارت مستقیم آن به مصرف لازم خواهـد رسید .

رئیس کانون وکلاء دادگستری حسن نزیه

۲ سال زندان برای قتل غیر عمد هنگام رانندگی

جوانی که درحین رانندگی باعث مرگ یک پزشک شده بود به ۲ سال حبس جنایی محکوم شد .

این جوان غلامعلی ایدل خان نام‌دارد و رانندهکمپرسی است . وی متهم به قتل غیر عمد دکتر علی مشایخی در اثر بی احتیاطی در حین رانندگی وسرعت بیش از حد مقرر بود.

باتوجه به شکایت ورثـه متوفی و سایـر مندرجات پرونده ، محکوم توسط ماموران دستگیر و با پرونده تنظیمی بدادسرا فرستاده شد، براساس‌اتهام‌وارده پرونده‌ای تشکیل و پس از طی مراحل اولیه به شعبه دوم دادگاه‌عالی جنایی ارجاع شد .

صبح دیروز متهم در شعبه دوم دادگاه عالی جنایی بـه ریاست دکتر آراد محاکمه و به دوسال حبس جنایی درجه ۲ و پرداخت مبلغ ۳۰ هزار ریال جزای نقدی و پنج سال محرومیت‌ازرانندگی وپرداخت ۲ میلیون ریال ضرر و زیان مادی ومعنوی در حق مدعی خصوصی محکوم شد .

تکنیسین دزفولی با گلوله کشته شد

آبادان ـ خبرنگار اطلاعات یک جوان ۲۲ سالـه دزفولی در نزدیکی‌خانه‌اش هدف گلوله قرار گرفت و کشته شد .

وی عبدالرحیم دیانتی نام داشت و تکنیسین تهویـه بود که هنگام بازگشت بـه خانه ، در نزدیکی‌خانـه‌اش هدف گلوله قرار گرفت .

عده‌ای از ساکنان محـل او را به بیمارستان انتقال دادند اما عبدالرحیم براثـر شدت جراحات جان سپرد.

یکسال زندان برای قتل

برای شعبه‌دوم دادگاه‌عالی جنایی متهم به ایراد ضرب منتهی بفوت به یکسال حبس جنحه‌ای محکوم شد .

محکوم امیر علی عیسی‌زاده نام دارد وساکن قریه قلعه جون از دهات زنجان است.

وی متهم به قتل فضل‌اله گچلو بود که در تاریـخ ۱۷ر۳۶ بوقوع پیوست . مقتول فضل‌اله گچلو موتوری به متهم فروخته بود به مبلغ ۱۸۰۰ تومان‌که دویست‌تومان آن باقی مانده بود ، متهـم امیر علی عیسی‌زاده قبلا از دست مقتول بمخاطر اینکه‌نظر سوء نسبت به زنش داشت‌به کدخدا و خانه‌انصاف و مدیر عامل شرکت شکایت کرده‌بود و در روز حادثه مقتول بـه بهانه گرفتن بقیه پولش وارد منزل عیسی‌زاده شد . نتیجتا مقتول و متهم به قتل با هم درگیری پیدا کردند و ظاهرا متهم با چوب ضرباتی بسر فضل‌اله گچلو وارد نمود که باعث خونریزی مغزی‌و مرگ وی شد .

متهم پس‌از ارتکاب‌قتل‌توسط ماموربن دستگیر و پس از تحقیقات اولیه و صدور کیفرخواست ، پرونده وی به شعبه دوم دادگاه عالی جنایی ارجاع شد .

محاکمه نیز صبح دیروزدر شعبه دوم دادگاه عالی‌جنایی به ریاست دکتر آراد و بـا حضور نماینده دادستان‌برگزار شد وپس‌ازچند ساعت‌دادرسی رای دادگاه مبنی بر یکسال زندان جنحه‌ای برای امیـر عیسی‌زاده صادر گردید .

اطلاعیه کلاسهای نقشه‌برداری و نقشه‌کشی انجمن فرهنگی کاخ‌دانش

ترم جدیدکلاس نقشه‌برداری روز ۵۷٫۷٫۱۱ و کلاس نقشه‌کشی روز ۵۷٫۷٫۱۶ در انجمن فرهنگی کاخ دانش تشکیل میشود.

کاخ‌دانش . خیابان فرانسه. کوچه مرجان

تلفن ۳۷۰۱۱۹ـ ۳۷۵۶۴۵ـ ۳۷۷۴۰۴

سرویس تلفنی مشاوره‌وراهنمایی انجمن ملی اولیاء و مربیان‌ایران

کماکان برای حل مشکلات تربیتی فرزندان بطور رایگان در اختیار خانواده هاست تلفن‌های ۸۲۹۱۹۵ و ۸۴۰۷۶۳ ساعت ۹تا ۱۲ صبح و ۴تا۷ بعداز ظهر

کلاس باله

آموزشگاه باله کلاسیک ، با متد رویال بالـه انگلیس عصر ها نام نویسی میکند .

خیابان ونک کوی تک کوچه لیلی . شماره ۱۲+۱ تلفن ۶۸۱۱۶۳ ـ ۶۸۷۲۷۴

پیشنهاد بنیاد حقوقی پارس

از سوی بنیاد حقوقـی پارس که متشکل از عده‌ای وکلای با سابقه دادگستری میباشد طی نامه‌ای بعنـوان وزیر دادگستری اعلام شد: با توجه به مشکلاتی که از نظر وضعیت و ضوابط حقوقی بازماندگان زلزلـه طبس بـرایشان پیدا شده حاضر هستند برای دادن خدمت رایگان با هزینه‌بنیاد حقوقی پارس هرتعدادوکیل پایه یک دادگستری که‌لازم باشد به طبس بفرستند تـا این وکلا در محل اقدامات لازم را برای‌انحصاروراثت ـ نصب قیم و کلیه کارهای حقوقی دیگر که مورد نیاز مردم آن سامان میباشدبعمل آورند . در همین نامـه پیشنهاد شده است از نظـر تسریع در کار مردم طبس ماده واحده‌ای به مجلس شورای ملی تقدیم شود تا بموجب قانون ، تشریفـات رسیدگی‌برای صدورگواهی انحصار وراثت و اخـذ المثنی اسناد مـالکیت در طبس منتفی شود . درهمین نامه چند پیشنهاد دربـاره تشویق سرمایه داران برای سرمایه گذاری در طبس به منظور ترغیب مردم در باقی ماندن در محل بعمل آمـده است، از قبیل دادن وام بدون بهره ـ معافیت از پرداخت مالیات واحد های صنفی ـ معافیت مالیاتـی نقل‌و انتقال‌املاک ومعافیت از عوارض نوسازی و غیره .

اطلاعیه شرکت کنتاکی ایران

قابل توجه هتلها ـ رستورانها اغذیه‌فروشیها ـ سوپرمارکتها و فروشگاههای موادغذائی وخوراکی

بدینوسیله محصولات منحصربفرد خود را به شرح زیر معرفی مینمائیم:

۱ـ **ماشینهای پخت وپز هنی پنی وبرشر نقد و اقساط**

۲ـ **بشکه‌های ۶۰ کیلوئی پودرکنتاکی مرغ و ماهی برای مؤسسات عمومی**

۳ـ **بسته‌های۳ کیلوئی پودرکنتاکی مرغ و ماهی برای استفاده در منازل و دستور تهیه آن**

محل فروش پودر در بسته‌های ۳کیلوئی

شعبات مرغ سوخاری کنتاکی

پارک ساعی ـ دیاموند ـ بلوار ـ تخت‌جمشید ـ مشهد

وکلیه شعبات وابسته به این شرکت

تلفن سفارشات:

۸۳۲۷۹۰ ـ ۶۵۵۷۳۷ ـ ۶۵۲۰۲۰ ـ ۶۸۷۳۶۶ ـ ۶۵۴۴۲۰

تلفن انبار و سرویس: ۶۵۶۰۴۶

نماینده انحصاری دستگاههای پخت و پزهنی پنی و برشر درایران ـ محسن هراتی و شرکاء

اینهفته شماره ویژه مجله:

دختران پسران

را مطالعه فرمائید

زنگها بصدا در آمد ـ معلمان را گلباران کنید

گفتگو با برگزیدگان دهها هزار تن از دانش‌آموزان کشور

نماینده مجله از طرف کارکنان و هزاران تن خواننده به عیادت

«طناز علامه»

رفت و سبد گل زیبائی به دختر سوار کار اهداء کرد.

این نوجوان پاهایش را از پشت سر به‌سینه‌اش میرساند.

همراه با داستانهای خواندنی و مطالب ورزشی، هنری و رپرتاژهای گوناگون

عکس بزرگ رنگی: **ویگن** با تقویم سه ماهه پائیز

بانضمام عکسهای رنگی: **داریوش ـ سپیده ـ گیتا ـ یساری ـ رنسن برینگ**

پنجشنبه ها

اطلاعات

دختران پسران

در دسترس شماست

تبریکات

جناب آقای علیقلی اردلان

انتصاب شمارا بوزارت دربارشاهنشاهی تبریک‌میگوید.

ملایر ـ اسعد اردلان ، دبیر فلسفه و ادبیات

جناب آقای محمد مهدی ساسانی

انتصاب شایسته جنابعالی را بمدیریت کل مالیات های شرق تهران صمیمانه تبریک میگوئیم .

یزدی ، خواجه خضری ، ابراهیم سامانی‌پور ،حرازی، مهدی حاتمپور ، اسحقیه میرعلی،کلانترزاده ، دوست‌حسینی، عطارها ، عزیزی ، میرباقری ، بهروزی،نمیرانیان ،پیروزبخت اردکانی‌زادگان ، باغی ، پاینده فروزان ، نعیمی‌پور ، امام جمعه ، پارسائیان ، شمسائی مژگانی ، رضا کاشانی ،صمیمی، گلاب ، خواجه رجائی ، پاک طینت ،عارفیان .

کودکستان نقش تربیت

به اطلاع اولیای محترمی‌ایکه برای کودکان خود جا رزرو نموده‌اند می رساند که همه روزه میتوانند از ساعت۸صبح‌الی۶ بعدازظهر برای ثبت‌نام بدفتر موسسه مراجعه فرمایند . نشانی : بالای سه راه ضرابخانه خیابان‌کتابی خیابان سام کوچه سلامی تلفن ۲۳۶۴۳۳

بانک‌ها روی کالای وثیقه در انبارهای عمومی وام میدهند

کالاها تا زمانیکه در انبار نگهداری میشود سرمایه‌ای‌راکد است و مادامیکه‌کالای شمابفروش برسد از نظر تنخواه‌گردان در مضیقه خواهید بود .

برای تأمین تنخواه گردان مخصوصا" درشرایط فعلی‌بازار ، انبارهای عمومی ایران‌در خدمت بازرگانان‌و صاحبان‌صنایع‌است . به‌این‌ترتیب که‌شما می‌توانید با سپردن کالاهای خود به انبارهای‌عمومی ایران برگ وثیقه اخذ نمائید و بوسیله آن از بانکها در مقابل ارزش کالای خود وام و اعتبار بگیرید .

* تا کنون بیش‌از ۱۴ میلیارد ریال روی برگ‌های وثیقه انبارهای عمومی ایران به صاحبان کالا وام داده شده است .

قبض رسید انبار جریان تحویل کالا به خریدار را نیز آسان میکند به این نحو که شما می‌توانید باپشت‌نویسی قبض رسید انبار، کالا را به هر شخص یا شرکت دیگری انتقال دهید . در موقع فروش کالا،وام بانک واریز و برگ وثیقه آزاد شده و کالا به خریدار تحویل میگردد .

* انبارهای عمومی ایران‌نسبت به کالاهائی که در انباراختصاصی شمانیز نگاهداری‌میشود برگ‌وثیقه صادرمیکند

انبارهای عمومی ایران درخدمت نگهداری مطمئن کالا وتأمین اعتبارات بازرگانی

تلفن : ۹۵۱۱۲۹ـ۹۵۵۹۶۶

انبارهای عمومی ایران (شرکت سهامی عام)

مجالس ترحیم

هوالباقی

بمناسبت درگذشت مرحومه متعلقه مرحوم حاج اقا محمد تفضلی طاب‌ثراه دائی بزرگوار اینجانب ومادر آقای حاج حسن اقا تفضلی مجلس فاتحه از ساعت ٤الی۷ بعدازظهر دوشنبه ۲۹ شوال درمنزل ایشان برقرار است ، امید است عموم ارحام ودوستان باشرکت خود طلب مغفرت نموده و بازماندگان‌ارجمند را تسلیت دهند .

حسن سعید

بانهایت تاسف درگذشت مادرمان حاجیه شهربانو تفضلی را باطلاع خویشان و دوستان و آشنایان میرساند مجلس‌ترحیم مردانه و زنانه آنمرحومه روز دوشنبه دهم مهرماه از ساعت ٤الی۷ بعدازظهر درمنزل آنمرحومه برگزار خواهد شد.

حسن تفضلی ـ دکتر محمود تفضلی ـ فخرالحاجیه تفضلی (طلائی‌فر) ـمحسن تفضلی ـ قدس عظمی تفضلی (خالقی راد)ـ فخرالزمان تفضلی (سعادت لاجوردی) فخرجهان تفضلی (زمردیان) ـزینت‌تفضلی (وفا) ـ عفت تفضلی (سعادت لاجوردی)ـ شرافت تفضلی (تشید) .

خانواده های تفضلی ـ طاهری ـ طلائی‌فر ـ خالقی‌راد ـ سعادت لاجوردی ـ زمردیان ـ وفا ـ تشید ـ قدوسی ـ رضائیان ـ مهرنیا ـ جارالهی ـسعید ـ کرام ـ یلپانی ـ فردانش ـ ابوالصدق ـ اشراق ـ حسینی ـ خطیبی ـ میرعمادی ـ فرشچی ـشهروز ـ مسعودی ـ میرقوام‌الدین ـ اوحدی ـ موسوی ـ کبیری ـ نصر ـ حاجی‌زاده ـ نظر ـ هاشمی‌علوی ـ بری ـ شهلا ـ علی ـ حلمی ـ نوری ـ فاخر ـ وکیلی ـ اخوی ـ بابازاده ـ حسابی ـ صاحب‌جمع ـ صاحبی ـ فروتن ـ اعتصام یزدانی ـ دامغانیان ـ صدیقین ـ محسنی ـشجیعی ـ عشقی ـ عشقی‌پور ـ اسدی ـ شفقی ـ برقعی ـ مولائی ـ اخوان‌بلور فروش ـیاسی ـ رفیق‌دوست ـ شهیقی ـ زعفرانی ـ ساعتچی ـ تقی‌زاده ـ ساری اصلانی ـ صائبی ـ جعفری.

باتاثر و تاسف فراوان فوت‌بانوی متقی وخیر خواه **حاجیه شهربانو تفضلی** رابه‌آگاهی دوستان‌و آشنایان میرساند. درروز دوشنبه دهم مهرماه از ساعت ٤الی ۷بعد از ظهر در منزل آن مرحومه بسوگ نشسته‌اند .

ضمنا مراسم شب هفت درروز پنجشنبه ۱۳ مهرماه درمنزل آن مرحومه برگزار خواهدشد .

نشانی : قلهک خیابان دولت چهارراه قنات خیابان‌قیطریه سه راه قیطریه خیابان چیذر شماره ۱۰۱

آ ـ ۷٤٤۷

اطلاعات ـ مصیبت وارده را بعموم افراد خانواده های عزادار بویژه بازماندگان آنمرحومه تسلیت میدهد.

بانهایت تاسف و تاثر فوت مادر عزیزمان فرخنده دیلفانیان را باطلاع اقوام و بستگان و دوستان میرسانیم مجلس ختم زنانه و مردانه در خانقاه صفی‌علیشاه ازساعت ٦الی۸ بعداز ظهر روز دوشنبه ۱۰ر۷ر۵۷ منعقد میباشد.

منصور ، منوچهر ، منیره، ایرج ، بهرام دیلفانیان

خانواده های دیلفانیان ـ شفیق‌نوبری ـ آتشیان ـ زمانی کمپانی ـ صیاد ـ شمس‌داوری ـ باستانیان ـ امین‌کاظمی ـ آدرم ـ حسین‌زاده ـ سرخوشی ـ گلباززاده ـ آذربانی ـغیور.

باتاسف وتاثر فراوان فوت مرحومه **فرخنده دیلفانیان** راباطلاع اقوام و دوستان و آشنایان میرساند مجلس ختم زنانه ومردانه روز دوشنبه ۱۰ر۷ر۵۷ در ساعت ٦الی ۸ بعدازظهر درخانقاه صفی‌علیشاه برگزار میگردد .

آ ـ ۷٤۵۵

اطلاعات ـ مصیبت وارده را بخانواده های عزادار بویژه بازماندگان تسلیت میدهد .

باقلبی حزین واکنده از اندوه درگذشت دوست وهمکار عزیزمان **سهیلا میر محمدی** که در بهترین سال زندگی دعوت‌حق را لبیک گفته ضمن تسلیت بخانواده‌های محترم میر محمدی ـ پدرام رازی روز دوشنبه دهم مهرماه از ساعت ٤تا٦ بعدازظهر در مسجد مجد گردهم در سوگ او خواهیم نشست.

از طرف کلیه کارمندان دبستان هدف شمیران ـ غروی

آ ـ ۱٦٤۰۱

باکمال تاسف وتاثر فوت ناگهانی دخترم **سهیلا میرمحمدی** را که درعنفوان جوانی دعوت حق را لبیک گفت باطلاع اقوام‌و آشنایان میرساند . مجلس ترحیم مردانه و زنانه روز دوشنبه ۱۰مهرماه از ساعت ٤الی٦ بعدازظهر درمسجد مجد منعقدمیباشد.

سیدنورالدین میرمحمدی ـ خانواده های : میر محمدی تهرانی ـ پدرام رازی ـ داداش‌زاده ـ عطیفه ـ معارفی ـ میثمی ـ بدر ـ کیهانی ـ ناصری ـ طاووسی ـ ترابی ـ افراسیابی ـ داغستانی وزیری‌تبار ـ فریودی ـ نبوی ـ فلاح شیرازی ـ سلامی ـ تهرانیان ـ خاوری ـ دهش‌پور ـ سراج ـقائم‌مقامی ـ مبشر ـ تناوش ـ سیدی ـ اقلیدس ـ کسائی ـ قاسملو ـ میراحمدی ـ فرجی ـ دیانی ـ روانبد ـ اخلاقی ـ آذرمهر ـ احمدی ـ کریمی ـ آقائی ـ راشدی ـ پورکیان .

آ ـ ۷٤۵۳

اطلاعات ـ مصیبت وارده را بعموم افراد خانواده های عزادار بویژه بازماندگان آنمرحومه تسلیت میدهد

بااندوه فراوان درگذشت شادروان **جعفر صابری** را که بعلت تصادف اتومبیل درخارج از کشور دارفانی‌راوداع گفته، باطلاع دوستان و آشنایان میرساند : مجلس ترحیم زنانه ومردانه آنمرحوم ازساعت ۲ الی٤ بعداز ظهر روز دوشنبه دهم مهرماه درمسجد مجدخیابان سپه جنب‌بیمارستان سینا ،ومراسم شب هفت ازساعت ۱ الی۳ بعداز ظهر روز پنجشنبه سیزدهم مهرماه در شبستان شماره ۲ (دو) بهشت زهرا برگزار خواهد شد .

خانواده‌های صابری، سالاری، عسگری، رحیمزاده ، شعبانی، شریفی، محتشمی، عادلی، کیهان، نوری، معارف، رفیعی، مقدم، برادران، ایزدی، عین‌اللهی، قدوسی .

آ ـ ۷٤۷۵

اطلاعات ـ مصیبت وارده را به خانواده‌های عزادار تسلیت می‌دهد .

علی عاطفی دبیر ریاضیات دبیرستان‌های تهران روی درنقاب خاک‌کشید مردی‌بودراستگو وراستکار وخدمتگزار هزینه انجام مراسم ختم بخواست آن مرحوم صرف امور خیریه خواهد شد .

خانواده عاطفی

آ ـ ۷٤۰۳

بانهایت تاسف‌وتاثر فوت مرحوم **آقای محمد پوریان** پسرعموی گرامی آقای مصطفی پوریان عضو هیئت مدیره شرکت رابه اطلاع دوستان و آشنایان میرساند.

ضمن عرض تسلیت بهبازماندگان محترم مجلس ختم آنمرحوم روز دوشنبه ۱۰ر۷ر۵۷ ازساعت ٤الی٦بعدازظهر درمسجدالجواد منعقد است .

شرکت سرا

آ ـ ۷٤٤۳

باکمال تاسف درگذشت **آقای‌محمدپوریان** بزرگ خانواده باطلاع اشنایان ـ بستگان و دوستان میرساند مجلس ترحیم روز دوشنبه ۱۰ر۷رساعت ٤ـ٦ بعداز ظهر در مسجدالجواد برگذار خواهد شد.

مراسم شب هفت روز سه‌شنبه ۳الی۵ بعداز ظهر ۱۱ر۷ درسالن شماره ۵بهشت زهرا منعقد میباشد.

خانواده‌های پوریان ـ چراغعلی ـ داروگر ـ کهیائی ـ برآور ـ بزرگی زاده ـ بادکوبه‌ای ـ جعفریان ـ آهنچی ـ خلعتبری ـاسکوئی ـ عمادی ـ مظاهری ـ گنجه‌ای .

آ ـ ۷٤٤۱

اطلاعات ـ مصیبت وارده را بخانواده های عزاداربویژه بازماندگان آنمرحوم تسلیت میدهد .

باکمال تاسف و تاثر درگذشت مرحوم اسماعیل‌اکبرزاده میلانی را باطلاع فامیل و دوستان ارجمند میرساند.

طبق وصیت آنمرحوم هزینه مراسم ختم صرف امورخیریه

خانواده‌های: اکبرزاده میلانی ـ تقی‌زاده میلانی ـ عباس‌زاده میلانی ـ صادق‌زاده میلانی ـ ملکزاده میلانی ـ سجادی ـ دارش ـ بهتاش ـ کهنه‌شهری ـ کاظمی‌پور ـ باباش‌زاده و سایر خانواده‌های وابسته.

آ ـ ۷٤۸۵

اطلاعات ـ مصیبت وارده را بخانواده‌های عزادار بویژه بازماندگان انمرحوم تسلیت میدهد.

درگذشت بانو عالیه آذرمی (پزشکیان) مادر دوست ارجمند آقا یهوشنگ پزشکیان را باعرض تسلیت بخانواده محترم پزشکیان به‌اطلاع دوستان میرساند .

مجلس ختم روز دوشنبه ۱۰مهر ازساعت ۲تا٤ بعداز ظهر درخانقاه صفی علیشاه برگزار میگردد .

کاووس قبادیان، سیروس شیبانی، جمشید آذربیگی، منصور انصاری، کامبیز افشار،مهراب برزگر، سهراب‌برزگر، امیر حسین تیمورتاش ، پرویز درویش، امیر صدقیانی ، محمود فیروزبخت، علی فولادی ، کاظم مهدوی ، وحید مهدوی، فرهاد قهرمان، فرامرز ناوی، مهدی نصیراوغلی، عباس سری، محمد یگانه، احمد معتمدی .

آ ـ ۱٦٤۰۹

درگذشت جانگداز مرحومه مغفوره **بانو عالیه پزشکیان آزرمی نوری** را درکمال تاسف واندوه باطلاع خویشان‌و دوستان میرساند مجلس ترحیم زنانه ومردانه آنمرحومه روز دوشنبه ۱۰ر۷ر۱۳۵۷ از ساعت دوتا چهار بعدازظهر در خانقاه صفی علیشاه برگزار میشود .

مهیندخت پزشکیان (رکنی فرد)، هوشنگ پزشکیان، خانواده‌های: پزشکیان، آزرمی نوری، رکنی فرد، وحدت افشاری، شاهرودی، نبیل، ناموری، سپهسالاری، پرنگ ، امیرسیف، تهرانی کلانتری، سیاح سپانلو ، اردلان، شریف، واکر، بهادر ،هروآبادی، ذوالفقاری، مسعودی.

درگذشت عزیز والامقام متقی و با فضیلت چون مادر بزرگوارم سرکار بانو **عالیه پزشکیان آزرمی نوری** گرامی مادر همسر مهربانم را باطلاع دوستان و آشنایان میرسانم مجلس ترحیم آن خلدآشیان روز دوشنبه از ساعت ۱٤تا۱٦ (دو تاچهار بعدازظهر) درخانقاه صفی علیشاه برگزار میشود

اسداله رکنی فرد

آ ـ ۷٤۲۵ ۲ـ۲

بدینوسیله درگذشت فقیده سعیده مرحومه **حاجیه‌کوکب فاضلی** بزرگ خاندان فاضلی را باطلاع بستگان و دوستان میرساند مجلس یادبود آن مرحومه در مسجد الجوادروز دوشنبه ۱۰ مهر ماه از ساعت ۱۲ الی۲ بعداز ظهر برگزار خواهد شد

خانواده‌های: فاضلی، حریری، جابری انصاری، شرکت، دهدشتی، دیبائی، شبیری، کسائیان، صابونچی، کوپائی ، کرباسیان، حسامیان، دزفولی، سیف، نانی، امین، غفاریان، خرمی، هرندی، بنکداریور، تهرانی .

بدینوسیله درگذشت فقیده سعیده **حاجیه کوکب‌فاضلی** مادر عزیزمان را باطلاع بستگان ودوستان میرساندمجلس ترحیم آن مرحومه از ساعت ۱۲ الی ۲بعدازظهر روزدوشنبه ۱۰ مهرماه درمسجد الجواد برگزار خواهد شد

رقیه فاضلی (شرکت) ـ احمد فاضلی

آ ـ ۱٦۲۷۱

باقلبی حزین واکنده از اندوه درگذشت همسر و پدر و برادر عزیزمان شادروان **حسین سپاسی** را باستحضار اقوام . دوستان و آشنایان میرساند. مجلس ختم آن مرحوم روزدوشنبه دهم مهرماه از ساعت ٤الی٦ بعدازظهر در خانقاه صفی علیشاه برگزار میگردد.

عفت مقدم (سپاسی)ـ شکوه ـ محمد ـ فرح ـ فروغ ـ تورج ـ عباس ـ فرشته ـ پروانه ـ فرزانه وفتانه سپاسی ـ اشرف سپاسی (رضوان‌خو)ـ مهین سپاسی (شیرازی) .

باکمال تاسف وتاثر درگذشت شادروان **حسین سپاسی** همسر خواهر عزیزم را باطلاع کلیه اقوام ، دوستان و اشنایان میرساند. مجلس ختم ان مرحوم روز دوشنبه دهم مهرماه از ساعت ٤الی٦ بعدازظهر در خانقاه صفی علیشاه برگزار میگردد.

ایرج مقدم

خانواده‌های: سپاسی ـ مقدم ـ کمال هدایت ـ شادبهر ـ صدیق ـ اعزازی ـ اورنگ‌پرویز ـ نشاط‌تیموری ـ شیرازی ـ رضوان‌خو ـ چوبک ـ معینی.

بانهایت تاسف وتالم درگذشت شادروان **حسین سپاسی** ر به‌استحضار کلیه بستگان و اقوام و دوستان و اشنایان میرساند. مجلس ختم آن مرحوم روز دوشنبه دهم مهرماه از ساعت ٤الی٦ بعدازظهر در خانقاه صفی علیشاه برگزار میگردد.

باکمال تاسف وتاثر درگذشت شادروان **حسین سپاسی** دائی عزیزم را به اطلاع کلیه اقوام، دوستان و آشنایان میرساند مجلس ختم ان مرحوم روز دوشنبه دهم مهرماه از ساعت ٤الی٦ بعدازظهر در خانقاه صفی علیشاه منعقد میگردد.

دکتر ابراهیم تیموری

آ ـ ۷٤۰۷ ۱ـ۲

بانهایت تاسف و تاثر درگذشت شادروان **دکتر عبدالعلی طاعتی** را به‌اطلاع دوستان و آشنایان میرسانیم مجلس‌ختم مردانه وزنانه آن‌فقید سعید از ساعت ۱٤ الی۱٦ روزدوشنبه ۱۰ر۷ر۵۷ در مسجد الجواد واقع در میدان ۲۵ شهریور برگزار میشود .

خانواده‌های: طاعتی، ابراهیمی، فرهادیان ،جمشیدی، سرابی‌کیا، فرزان، ضیغم، قویدل، عدالت‌منش .

آ ـ ۱٦۳۷۷

اطلاعات ـ مصیبت وارده را به خانواده‌های عزادار تسلیت میدهد .

خانواده های صدیقی ، سیاوشی ، بختیاری ، بشری ، مشعوف ،محمدی، روحانی ، حاجی‌وزیری ، طاهری نخست، لقمانی و سرپولکی ،چابکی .

بانهایت تاسف و تاثر فوت نابهنگام **اقای محمد صدیقی** را باطلاع اقوام ودوستان میرسانند . مجلس ختم زنانه و مردانه روز دوشنبه ۱۰ر۷ر۵۷ از ساعت ٤الی٦ بعدازظهر در مسجد حاج حسن واقع در خیابان شاهپور خیابان ارامنه‌منعقد میباشد .

آ ـ ۷٤۲۹

اطلاعات ـ مصیبت وارده را بخانواده های عزاداربویژه همکار عزیز آقای سهراب صدیقی وسایر بازماندگان آنمرحوم تسلیت میدهد.

بانهایت تاسف وتالم درگذشت ناگهانی شادروان مرحوم **حاج حسین اردانی** را باطلاع دوستان و فامیل میرساند مجلس ختم مردانه وزنانه آن مرحوم روز دوشنبه ۱۰ر۷ر۵۷ ازساعت ۱٦الی۱۸ در مسجد ولی عصر واقع در خیابان حشمت‌الدوله منعقد میباشد.

خانواده‌های: اردانی ـ گلشن‌پژوه ـ دیداریان ـ شمس ـ شریفی ـ متین رز ـ آل‌احمد ـ اسلامی ـ فلاحت دوست ـ ملکپور ـ شیوا پور ـ فهیمی منش ـ عطاریان ـ ارجمند حسابی ـ شیبانی ـ سلطانی ـ شفق

آ ـ ۵۲۵٤

اطلاعات ـ مصیبت وارده را بخانواده های عزادار تسلیت میدهد.

یادبود

روز دهم مهرماه که مصادفا با یکمین سال درگذشت شادروان **میرعبدالحسین فاطمی** سرهنگ بازنشسته شهربانی‌میباشد پیام‌آور فاجعه عظیم زندگی ماست.

از طرف خانواده فاطمی ها و دخترانت.

بتول فاطمی ـ قمر فاطمی ـ علی طاهری ـ محمد حکمت ـ ونوه‌هایت : افشین ـ فرزین ـ نوشین و امیرشهیار ـ شاهین وشه‌داد و شیده و خانواده همیشه‌گریانت .

آ ـ ۷٤۳۷

اهورا

بمناسبت اولین سالگرد درگذشت خواهر عزیزمان روانشاد **فرنگیس شهریار نوشیروان** از ساعت ٤تا۷ پس‌از نیمروز رشن ایزد ومهرماه برابر با چهارشنبه ۱۲ر۷ر۱۳۵۷ آئین ویژه جشن خوانی درسالن ایرج انجام میگردد حضور دوستان و بستگان عزیز شوه سپاسگذاری خواهد بود.

مهربان واسفندیار نوشیروانی

آ ـ ۷٤۱۷

تسلیت

جناب آقای محمدرضا تابش

بانهایت تاسف درگذشت خواهر گرامیتان را به شما و خانواده محترم تسلیت عرض نموده بقاء عمر بازماندگان را از درگاه ایزد متعال خواهانیم .

کارکنان قسمت فنی ناحیه ٦ بهداری و بهزیستی تهران ساختمان شماره ۱

آ ـ ۷٤۵۹

جناب آقای مهندس ساعی

ریاست محترم آموزش و پرورش ناحیه ۱۵

مرگ عزیزان بس سنگین وطاقت‌فرسا است خصوصا همسری شایسته و لایق .

کارکنان مجتمع آموزشی پیکان ایران دراین مصیبت جانگداز باشما همدرد وشریک بوده صبر و شکیبائی برای جنابعالی وخانواده محترمتان آرزو دارد .

از طرف کارکنان مجتمع آموزشی پیکان ایران

ضیاء حسینی

آ ـ ۱٦۳۹۳

دوست عزیز آقای امیر سالاری

مصیبت وارده را به شما وخانواده تسلیت عرض میکنم

جمشید لاله‌زاریان

آ ـ ۱٦۳۹۸

دوست عزیز آقای امیر سالاری

مصیبت وارده را به شما وخانواده تسلیت عرض میکنیم.

یحیی وفاطمه طالبی

آ ـ ۱٦۳۹۹

فاجعه وحشتناک واسف‌آور زلزله طبس که در ظرف‌چند ثانیه هزاران نفر از بستگان و همشهریان عزیز مارا زیر خروارها خاک مدفون کرد باقلبی دردناک به همه بازماندگان تسلیت میگوئیم بودی هرچه زودتر مجروحین و آسیب دیدگان حادثه راکه در بیمارستان بستری هستند خواهانیم.

علی‌نقی نجد شیبانی ـ محمد علی نجد شیبانی ـ ابراهیم جلالی

آ ـ ۱٦۳۹٤ ۱ـ۲

جنابان آقایان حسن اردانی ـ محمود اردانی ـ عباس‌اردانی

بانهایت تاسف مصیبت وارده را تسلیت عرض می‌نمایم.

اکبر قنبری

آ ـ ۱٦٤۰٤

جناب آقای یگانی شهردار محترم منطقه یک

درگذشت مرحوم حسینقلی باقرزاده را حضور جنابعالی و کارکنان خانم صمیمانه تسلیت گفته شکیبایی وبقای عمر عموم بازماندگان را از خداوند بزرگ آرزو داریم.

کارکنان منطقه یک شهرداری پایتخت

آ ـ ۱٦٤۰۳

سرکار خانم مطهره پورافضل

ریاست محترم دبیرستان ارم

بانهایت تاسف درگذشت برادر گرامیتانرا بشما وخانواده محترمتان تسلیت عرض نموده بقای عمر شما را از خداوندمتعال خواستاریم.

معاونان دبیران وکارکنان دبیرستان ارم

آ ـ ۱٦٤۰۲

جناب آقای عباس اردانی

با نهایت تاسف درگذشت برادر ارجمندتان راتسلیت می گوئیم .

محمد علی ونکی وبانو

آ ـ ۵۲۵٦

سرکار خانم مهندس تکش

بانهایت تاسف وتاثر درگذشت پدر عزیزتان را تسلیت عرض نموده وبقاء عمر بازماندگان آنمرحوم را از درگاه خداوند متعال خواستاریم .

کارکنان شیر منطقه اصفهان

آ ـ ۵۲۵۷

جناب آقای نخعی ریاست دادگاه شهرستان ورامین

مصیبت وارده را به آن جناب و خانواده محترمه تسلیت عرض مینمائیم.

ورامین علی‌اصغر هداوند ـ علی مکلائی

آ ـ ۵۲٦۱

جناب آقای مسعود پورافضل

بانهایت تاثر وتاسف مصیبت وارده را تسلیت عرض‌مینمایم.

آلبرت‌الهوردیان

آ ـ ۱٦٤۱۰

دوست وهمکار عزیز جناب آقای دکتر حسن‌پورافضل

باتاثر فراوان درگذشت نابهنگام برادر گرامیتان را بشما تسلیت گفته بقای عمر وسلامت شما وخانواده محترم را ازدرگاه ایزد متعال مسئلت داریم.

شیراز ـ عبدالحسین حکیمی ـ احمد عسگری ـ احمدکاشی‌راد. کامبیز قربان ـ حسنعلی نواب ـ بیژن شیبانی ـ عبدالله بصیری ـ محمود شریعتمداری.

آ ـ ۵۲۵۵

جناب آقای مهندس سپاسی

مصیبت وارده را تسلیت عرض نموده بقاء عمر وسلامتی شماو خانواده محترم را آرزو می‌نمایم.

مهندس عباس احمدی

آ ـ ۷٤۲۲

جناب آقای مهندس سپاسی

باکمال تاسف وتالم درگذشت مرحوم پدرتانرا تسلیت عرض نموده بقاء عمرکلیه بازماندگان را از خداوند مسئلت مینماید.

شرکت تونل ساختمان ـکارگاه پارچین ٤

آ ـ ۷٤۳۳

جناب آقای مصطفی پوریان

بانهایت تاسف مصیبت وارده را بجنابعالی وبازماندگان تسلیت عرض نموده بقای عمر و سلامتی شما را از خداوند تعالی مسئلت داریم.

شرکت سرا

آ ـ ۷٤٤٤۵

جناب آقای حمیدپورافضل

مصیبت وارده را تسلیت عرض نموده بقاء عمر شما و آن‌خانواده محترم را از خداوند متعال خواستاریم.

مهندس ملکی و بانو

آ ـ ۱٦۳۵۷

---

۸ **همکار گرامی خانم لیلاپوریان**

باکمال تاسف و تاثر درگذشت پدر گرامیتان را تسلیت‌گفته واز خداوند متعال برای شما و خانواده محترم صبر وشکیبائی وسلامت آرزو می‌نمائیم.

مدیر عامل و کارکنان شرکت ایران ترانسفو

آ ـ ۱٦۳٦۷

دوست ارجمند جناب آقای رحمان خشکبارچی

باکمال تاسف درگذشت مادر گرامیتان را بجنابعالی‌و خانواده محترم تسلیت می‌گوئیم .

مجید پورجبار، مهدی مکری، ابوالقاسم تقدیسی.

آ ـ ۷٤۷۳

بانهایت تاسف درگذشت شادروان دکتر غلامعلی مسنن‌مظفری را به‌همکار گرامی خانم صفیه مسنن مظفری تسلیت می‌گوئیم.

نادر افشار نادری ـ هرمز همایون‌پور ـ هوشنگ دادار ـ الویا افشارنادری ـ رضاکازرونی ـ فریبا اتحاد ـ سیاوش امینی ـ جلیل دهقانی ـ بهجت رضایان ـ کارولین فیروزتاش ـ منوچهر هاشمی ـ علیرضا شایسته ـ پریوش حسینی ـ محمد جواد زاهدی ـ فرهاد ورهرام.

آ ـ ۷٤۳۱

همکار عزیز آقای فرج هوائی

بانهایت تاثر مصیبت وارده درگذشت مادر گرامیتان راتسلیت گفته آرزوی صبر و شکیبائی وبقای عمر برای سرکار و کلیه بازماندگان آنمرحومه داریم.

کارکنان سازمان شهرستانهای موسسه اطلاعات

آ ـ ۱٦٤۰۰

جناب آقای مسعود پورافضل وبانو

بااندوه بی‌پایان در غم بزرگ وفراموش نشدنی شما شریک واین مصیبت را تسلیت میگوید.

مینا اسماعیلی

آ ـ ۷٤۷۷

بازگشت همه بسوی خدا است

بااندوه فراوان درگذشت شادروان آقای رضاخان‌ذوالقدر فرزند مرحوم جهانگیرخان سالار جنگ را به تمام بازماندگان آن مرحوم تسلیت عرض کرده و درغم آنها شریکم.

حسین افشار

آ ـ ۱٦۳۹۷

خانواده محترم پورافضل

با کمال تاسف مصیبت وارده را به همسر وفرزندان کاملیا ـ هایده ـ همیلا ـ حمید ـ سعید و مسعود پورافضل تسلیت عرض نموده وبقاء عمر آن خانواده محترم‌را ازدرگاه باریتعالی مسئلت داریم .

امیر هوشنگ جواهریان ـ حسین جواهریان

آ ـ ۱٦٤۲۷

سرکار خانم پورافضل ریاست محترم دبیرستان ارم

مصیبت واردمرا تسلیت می‌گوییم ودرغم‌شما شریکیم.

دانش آموزان سال چهارم ریاضی

آ ـ ۱٦٤۱۹

ریاست‌محترم دبیرستان ارم خانم پورافضل

درگذشت برادر گرامیتان را بشما وفامیل محترمتان تسلیت می‌گوییم.

دانش آموزان سال سوم تجربی

آ ـ ۱٦٤۲۰

ریاست‌محترم دبیرستان ارم خانم پورافضل

مراتب تالم خاطر و تسلیت خودرا در فوت برادر گرامیتان ابراز می‌داریم و در اندوه شما شریکیم .

دانش آموزان سال چهارم تجربی

آ ـ ۱٦٤۲۱

سرکار خانم پورافضل ریاست محترم دبیرستان ارم

مراتب تسلیت خودرا بدینوسیله اعلام وبقایای عمر شما وخانواده محترمتان را خواستاریم .

دانش آموزان سال دوم تجربی

آ ـ ۱٦٤۲۲

سرکار خانم پورافضل ریاست محترم دبیرستان ارم

درگذشت ناگهانی برادر عزیزتان همه مارا متاثر نمود خودرا درغم شما شریک می‌دانیم .

دانش آموزان سال چهارم فرهنگ وادب

آ ـ ۱٦٤۲۳

سرکار خانم پورافضل ریاست محترم دبیرستان ارم

غم از دست دادن برادر بسیار دردناک است مارا در این غم شریک بدارید .

دانش آموزان دوم وسوم فرهنگ وادب

آ ـ ۱٦٤۲٤

محضر مبارک مرجع عالیقدر حضرت آیت‌اله‌العظمی آقای گلپایگانی مدظله

مصیبت وارده درگذشت آیت‌الهزاده معظم حجت‌الاسلام والمسلمین آقای حاج آقای مهدی قدس‌سره موجب تاثر و تالم جامعه شیعه گردید خداوند بحضرت آیت‌اله طول‌عمر و عزت مرحمت وفقید سعید را غریق رحمت فرماید .

از طرف اصناف گلپایگان ـ محمد حسین مهاجری ، غلامحسین مهاجری، محمد مهاجری، احمد مجیدی، حسین یادگاری، زین‌العابدین ناظمی، محمد توسلی ، محمد باقر شخصی، حسن قائدی، علی انصاری، محمد رضا انتظاری، جواد شریفی، سید علی‌اصغر شریفی، سید صادق سجادی، ابوالفضل کاوه، اسماعیل دهقانی، محمد ابراهیم صحت علی مقدادیان، مهدی مقدادیان، محمد صادق مهاجری، محمد معصومی، سید رضا هاشمی، محمد حسن کاوه ، حسین اشراقی، حسین مهاجری، مرتضی اعظمی، نماینده اطلاعات وصدها امضاء دیگر .

آ ـ ۵۲۵۹

محضر مبارک مرجع عالیقدر حضرت آیت‌اله‌العظمی آقای گلپایگانی مدظله

مصیبت وارده درگذشت آیت‌الهزاده معظم حجت‌الاسلام والمسلمین آقای حاج آقای مهدی قدس‌سره موجب تاثر و تالم جامعه شیعه گردید خداوند بحضرت آیت‌اله طول‌عمر و عزت مرحمت وفقید سعید را غریق رحمت فرماید .

هیئت مهدیه گلپایگان

آ ـ ۵۲٦۰

ریاست‌محترم دبیرستان ارم خانم پورافضل

خبر درگذشت ناگهانی برادر محترمتان را بشما وهمه بازماندگان تسلیت می‌گوییم .

دانش آموزان سال دوم اقتصاد .

آ ـ ۱٦٤۲۵

سرکار خانم پورافضل ریاست محترم دبیرستان ارم

دانش آموزان کلاس اول تجربی مصیبت وارده را تسلیت عرض می‌نمایند .

آ ـ ۱٦٤۲٦

سپاسگزاری

از بستگان ، دوستان و آشنایان معظم که در مصیبت درگذشت مادر عزیزمان **سریه افشین** با تشریف‌فرمائی خود در مراسم تشییع، تدفین ومجالس ترحیم وشب هفت ویا بوسیله تلفن و تلگراف ومطبوعات ابراز همدردی فرمودند سپاسگزاری نموده وبقای‌عمرهمگی‌را ازخداوند مسئلت‌داریم

خانواده‌های افشین، سجده‌ای، رضازاده، مردانی‌آذر، عضدی، اصل استوار، نادری، شیرزادی، یگانه.

آ ـ ۱٦۳۸۳

تشکر و اعتذار

جناب آقای اسداله فرید دوستان و سروران گرامی از ابراز همدردی شما بمناسبت درگذشت برادرم صمیمانه سپاسگزاری و تشکر می‌نمایم .

داود حنیفی

آ ـ ۵۲۵۸

از سوی دانشجویان مدرسه عالی علوم اراک :

کمیته کمک به زلزله زدگان تشکیل شد

اراک : باتشکیل کمیته‌ای در مدرسه عالی علوم اراک دانشجویان بمجمع‌آوری کمک های نقدی و جنسی برای آسیب دیدگان زلزله طبس پرداختند.

ازچندی پیش دانشجویان سراسر کشور برای کمک به آسیب دیدگان زلزله طبس بمجمع‌آوری کمک های نقدی و جنسی پرداختند بپیروی از همین برنامه دانشجویان مدرسه عالی علوم اراک نیز باپخش آگهی در سراسر شهر و تشکیل کمیته‌ای درمدرسه عالی علوم اراک دراین نهضت همگانی و انسانی شرکت جستند. کمک های نقدی و جنسی پس‌از جمع‌آوری بوسیله نمایندگان دانشجویان بطبس فرستاده می‌شود تابین بازماندگان زلزله تقسیم شود .

خلل پذیر بود هر بنا
که می بینی،
مگر بنای محبت
که خالی از خلل است

هموطن خوب و عزیز ! آنروز دردانگیز فاجعه سینما رکس آبادان توگریستی ،ماهم گریستیم، وامروز نباید چنین فاجعه عظیمی رافراموش کنی هر شاهی پولی که‌در ایجاد بنای محبت ویادبود که قرار است برگور قربانیان فاجعه ایجادشود خرج کنی، سرمایه گذاری عظیمی است در پی افکندن جامعه‌ای پر از محبت و خالی از خشونت.

هموطن ! کمکهای خود را برای ایجاد بنای محبت بشماره حساب ۹۹۹ بانک پارس شعبه اطلاعات واریزکن و یا برای کسب هرگونه‌اطلاع بادفترمجله جوانان شماره ۳۲۸۲۰۳تماس‌بگیر.

جاده «برج‌مقام» بندربوشهر مرگ آفرین است

●بندربوشهر: «عبدالحسین مهربان» ریاست انجمن استان بوشهر ضمن ارسال تلگرامی بوزیر راه‌وترابری و همچنین ارسال رونوشت آن به «دکتر طبیب» نماینده بندربوشهر در مجلس شورای ملی ،در مورد جاده «برج‌مقام» یادآور شد:

دریک هفته گذشته مردم شاهد چندین فقره تصادف خونین و مرگبار در جاده «برج‌مقام» بوده‌اند که منجر بکشته شدن چند نفرشده است، و مرگ‌این افراد ، خانواده‌هائی‌را عزادار وداغدار ساخت . بطوریکه آنرا نیز گفته شده ، بعلت‌تنگی و کم‌عرض، بودن‌جاده مذکور وترافیک سنگین متاسفانه هر ماه و کمیته‌گاه ناظر این قبیل تصادفات مرگبار هستیم ،

تصادفاتی که منجر بهنیستی عده‌ای از جگرگوشه ها و سرپرستان خانواده ها میشود. بدینوسیله انجمن استان به درخواست اهالی بوشهر ، از مقامات مسئول میخواهد که نسبت به این مهم ، اقدامات‌لازم بعمل آید.

بررسی نیازهای آموزشی بابلسر

دبستان خرم حیدر کلا به نام «نیما» شد

★ **بابلسر ـ خبرنگار اطلاعات:**

«تعریض خیابان فریدونکنار، که دبستان بهشت در مسیرآن واقع شده است،یک خطرجدی است برای دانش اموزان این دبستان این مطلب را خانم «خلدی»رئیس اموزش‌وپرورش بابلسر در جلسه شورای منطقه‌ای آموزش و پرورش بابلسر که باشرکت کلیه اعضای شورا در آموزش و پرورش تشکیل شده بود . اظهارداشت وی نخست از کلیه اعضای شورا خواست که بمنظوررفع نیازهای مدارس و آموزشگاه های بابلسر مرتب در جلسات شورا حاضرباشندو باهمفکری یکدیگر مشکلات اموزشی و پرورشی بابلسر را از میان بردارند.

وی سپس به تعریض‌خیابان فریدونکنار اشاره کرده وبعداز عنوان کردن مطلب گفت «من برای اینکه مشخص شود ، چقدر ازساختمان دبستان‌بهشت در تعریض خیابان فریدونکنار تخریب خواهد شد، نامه‌ای‌به شهرداری بابلسر نوشتم که تاکنون بی‌جواب مانده است.

لذا موقتا دانش‌آموزان این دبستان را تاروشن شدن‌تکلیف ساختمان‌مدرسه بیکی‌ازدبستان های دیگر بابلسر منتقل کردم.»

وی گفت: «در مورد احداث دبستان روستای فولاد کلاه‌از محل خودیاری مردم محل و کمک نماینده بابلسر در مجلس شورای ملی مبلغ شش میلیون ریال تامین شده است که به زودی عملیات ساختمانی‌مدرسه شروع خواهدشد. خوشبختانه بابلسر امسال کمبود اموزگار و دبیر ندارد و از این لحاظ تامین است.»

سپس احمد صفابخش رئیس شورای منطقه‌ای اموزش و پرورش بابلسر گفت :«موافقت شده است که مبلغ چهارصد هزار ریال از بودجه شورا صرف دیوارکشی زمین ورزش بابلسر شود .

همچنین هزینه‌ای صرف‌نوسازی دبستان‌روستائی‌نفت‌چال شده است. اسناد هزینه های این اقدامات بایددر جلسه‌اینده ارائه شود.»

سپس با پیشنهاد رئیس آموزش و پرورش بابلسر : دبستان خرم حیدر کلا بنام دبستان «نیما»،مدرسه راهنمائی حیدرکلا بنام «مجتبی موحدی» کودکستان فریدونکنار بنام کودکستان رودکی و دبیرستان دخترانه فریدونکنار بنام‌دبیرستان ایراندخت نامگذاری شد .

برای آموزش در زمینه

خیاطی و آرایش

ماشین نویسی

حسابداری

کامپیوتر

رانندگی

موسیقی

زبان

نیازمندیهای آموزشی روزنامه اطلاعات

شما را راهنمائی می کند

تقویم اطلاعات

ساعات شرعی

استخراج دکتر ریاضی کرمانی

یکشنبه- نهم مهرماه ۱۳۵۷

بیست و هشتم‌شوال۱۳۹۸- اول اکتبر ۱۹۷۸

اذان مغرب . .... . ساعت ٦ و ۳۸ دقیقه

اذان صبح (فردا) . . ساعت ٤ و ٥۹ دقیقه

طلوع آفتاب (فردا) . . ساعت ٦ و ۲٦ دقیقه

ظهر شرعی (فردا). . ساعت ۱۲ و ۲٥ دقیقه

اذان مغرب (فردا) . . ساعت ٦ و ۳۷ دقیقه

اطلاعات دیپلماتیک

رادیو لندن :

استراتژی شریف‌امامی برای بالا بردن اعتبار دولت

خبرنگار بی‌بی‌سی از تهران طی گزارشی وضع ایران را مورد بحث قرار داد و گفت: شریف امامی نخست‌وزیر ایران باحداکثر سرعت ممکن میکوشد استراتژی خود را برای مسجل ساختن اعتبار دولت خویش عملی سازد. یعنی‌از یک طرف میکوشد اقداماتی را برای رفع شکایات‌مردم، وبازنرساختن فضای‌سیاسی انجام دهد. از طرف دیگر میکوشد ماموران فاسد و نالایق‌را برکناروبا بازداشت کند. همچنین لوایحی برای کاهش فشار مالیاتی وتعیین حدود آزادی‌تجمع‌تقدیم‌مجلس کرده‌است لایحه‌آزادی‌تجمع که شرایط تظاهرات قانونی را نیز برمیشمارد وضع تا معلومی دارد. در حدوددو ماه پیش که آن لایحه‌برای نخستین بار پیشنهاد شد، در مطبوعات کشور سخت مورد انتقاد قرار گرفته، و مطبوعات آنرا بیش از حد محدود کننده دانستند. اما بسیاری‌از دیپلماتهای‌خارجی مقیم‌ایران عقیده‌دارند، برای دولت جدید ، اینکه بمردم بدین نشان داده شود که پارلمان میتواند کار خود را انجام دهد اهمیتی بسه اندازه تقدیم لوایح جدید و پیشنهاد های تازه رفاهی دارد .

طرحهای تفضیلی محدوده جدید امسال آماده میشود

طرح های تفضیلی مناطق آزاد شده پایتخت (بجز طرح لویزان) با استفاده از ۸ میلیون تومان کمک اعتبارتا قبل ازنوروزآماده می شود. وزارت مسکن و شهر سازی در موردطرح لویزانو ثبت اسناد در مورد نقشه های ثبتی طبق تصمیمی که در شورای نظارت برگسترش شهر تهران اتخاذ گردیده سریعا اقدام خواهند کردو دریی آن صدور پروانه‌های ساختمانی آغاز میشود» .

مطالب بالا را جواد شهرستانی شهردار پایتخت درجلسه دیشب انجمن شهر بیان کرد در ابتدای این جلسه که به ریاست نیمسار رشید نادرخانی تشکیل شد مهندس احتشامی معاون شهردار پایتخت متن تصویبنامه هیات وزیران را در مورد افزایش محدوده شهر تهران قرائت کرد.(متن این تصویبنامه جداگانه چاپ شده است)

براساس این تصویبنامه محدوده آزادشده موردعمل شهرداری پایتخت برای صدورپروانه ساختمان ۲۵۰ کیلو متر مربع خواهد بود که باتوجه به محدوده‌کنونی مجموعا به ٤۸۰ کیلو متر مربع بالغ می‌گردد. این محدوده عبارتست از شرق و جنوب وشمال تامرز محدوده ۲۵ ساله و از غرب تامسیل رودخانه کن .

۲ـ اجازه ساختمان درمناطق آزاد شده باتراکم صد درصد بدون محدودیتهای پیشین‌درمناطقی‌که‌طرح تفصیلی آن آماده است فورا داده می‌شود ودر بقیه نقاط به ترتیبی‌که طرح تفصیلی تهیه شود، حداکثر تا پایان‌سال جاری داده خواهد شد .

تبصره- وزارت مسکن وشهرسازی در موردطرح لویزان و ثبت اسناد درمورد نقشه‌های ثبتی طبق‌تصمیمی که در شورای نظارت برگسترش شهرتهران اتخاذگردیده اقدام سریع خواهند کرد .

۳ـ اجازه ساختمان وتفکیک برای زمین‌هائی داده می‌شود که‌مساحت آنها تاپانزده هزارمتر مربع است.

تبصره- درمورد زمین‌های مشاعی که سند آنهاقبل از مهرماه ۵۷ تنظیم شده باشد به‌ازاء هرمالک اضافی پنجهزار متر مربع به‌مساحت مذکور اضافه خواهد شد.

٤ـ برای زمین‌هائی که مساحت آنها بیش از مورد مذکور دربند ۳ وتبصره آن باشد اجازه ساختمان در صورتی داده می‌شود که‌مالک یا مالکین نسبت به ایجاد مجتمع مسکونی یاشهرک اقدام کنند .

۵ـ درصورتی‌که مالکان اینگونه زمین‌ها نخواهند ویا نتوانند به‌ایجاد مجتمع یاشهرک اقدام کنند شهرداری می‌تواند طبق قانون زمین‌های مذکور را خریداری و نسبت به‌تفکیک و شهرسازی و واگذاری آنها به‌کسانی کزمین یاخانه آنان درطرحهای عمران‌شهری‌قرار میگیرد اقدام نماید. مالک یا مالکان می‌توانند از طریق‌مشارکت باشهرداری دراجرای این طرحها سهیم باشند ویاآن‌مقدار از زمین‌را که بماخذ مندرج درمفاد بندسه وتبصره مربوط تعیین شده است درخواست کنند وشهرداری طبق‌قانون نوسازی نسبت به‌واگذاری آن اقدام خواهد کرد.

٦ـ درمحدوده پنج ساله خدمات شهری بکلیه‌زمین هائی که درفضای سبز (پارکهای عمومی پیش‌بینی‌شده در طرح جامع) قرار گرفته باتراکم صد درصد اجازه ساختمان داده می‌شود .

۷ـ محدودیت‌های صدور پروانه برای ساختمان های اداری وتجاری لغو می‌شود (ساختمان‌های اداری دولتی مانند گذشته با تصویب هیات دولت انجام‌خواهد شد) .

۸ـ دولت مکلف به‌خرید اراضی واقع در طرحهای آموزشی خواهدبود وبرای‌این‌منظور تاپایان سال جاری چگونگی برنامه اجرائی را اعلام خواهد کرد.

۹ـ تصویبنامه دولت درمورد ساختمان‌های‌اطراف گودهای جنوب از این تاریخ لغو می‌شود .

۱۰ـ این تصمیمات درسراسر کشور با انطباق و درنظر گرفتن شرایط و ویژگیهای محلی بمورد اجراء نهاده خواهد شد .

متن تصویبنامه‌افزایش محدوده‌تهران

درجلسه دیشب انجمن شهر پایتخت مهندس احتشامی معاون شهردار متن کامل تصویبنامه هیات وزیران در مورد افزایش محدوده مورد عمل شهرداری پایتختبرای صدور پروانه ساختمان را بشرح‌زیر قرائت کرد .

۱ـ محدوده آزاد شده مورد عمل شهرداری‌پایتخت برای صدور پروانه ساختمان ۲۷۰ کیلومتر مربع خواهد بودکه باتوجه به‌محدوده کنونی مجموعا به٤۸۰ کیلو متر مربع بالغ می‌گردد. این محدوده عبارتست از شرق و جنوب وشمال تامرز محدوده ۲۵ ساله واز غرب تامسیل رودخانه کن .

۲ـ اجازه ساختمان درمناطق آزاد شده باتراکم صد درصد بدون محدودیتهای پیشین‌درمناطقی‌که‌طرح تفصیلی آن آماده است فورا داده می‌شود ودر بقیه نقاط به ترتیبی‌که طرح تفصیلی تهیه شود، حداکثر تا پایان‌سال جاری داده خواهد شد .

تبصره- وزارت مسکن وشهرسازی در موردطرح لویزان و ثبت اسناد درمورد نقشه‌های ثبتی طبق‌تصمیمی که در شورای نظارت برگسترش شهرتهران اتخاذگردیده اقدام سریع خواهند کرد .

۳ـ اجازه ساختمان وتفکیک برای زمین‌هائی داده می‌شود که‌مساحت آنها تاپانزده هزارمتر مربع است.

تبصره- درمورد زمین‌های مشاعی که سند آنهاقبل از مهرماه ۵۷ تنظیم شده باشد به‌ازاء هرمالک اضافی پنجهزار متر مربع به‌مساحت مذکور اضافه خواهد شد.

٤ـ برای زمین‌هائی که مساحت آنها بیش از مورد مذکور دربند ۳ وتبصره آن باشد اجازه ساختمان در صورتی داده می‌شود که‌مالک یا مالکین نسبت به ایجاد مجتمع مسکونی یاشهرک اقدام کنند .

۵ـ درصورتی‌که مالکان اینگونه زمین‌ها نخواهند ویا نتوانند به‌ایجاد مجتمع یاشهرک اقدام کنند شهرداری می‌تواند طبق قانون زمین‌های مذکور را خریداری و نسبت به‌تفکیک و شهرسازی و واگذاری آنها به‌کسانی کزمین یاخانه آنان درطرحهای عمران‌شهری‌قرار میگیرد اقدام نماید. مالک یا مالکان می‌توانند از طریق‌مشارکت باشهرداری دراجرای این طرحها سهیم باشند ویاآن‌مقدار از زمین‌را که بماخذ مندرج درمفاد بندسه وتبصره مربوط تعیین شده است درخواست کنند وشهرداری طبق‌قانون نوسازی نسبت به‌واگذاری آن اقدام خواهد کرد.

٦ـ درمحدوده پنج ساله خدمات شهری بکلیه‌زمین هائی که درفضای سبز (پارکهای عمومی پیش‌بینی‌شده در طرح جامع) قرار گرفته باتراکم صد درصد اجازه ساختمان داده می‌شود .

۷ـ محدودیت‌های صدور پروانه برای ساختمان های اداری وتجاری لغو می‌شود (ساختمان‌های اداری دولتی مانند گذشته با تصویب هیات دولت انجام‌خواهد شد) .

۸ـ دولت مکلف به‌خرید اراضی واقع در طرحهای آموزشی خواهدبود وبرای‌این‌منظور تاپایان سال جاری چگونگی برنامه اجرائی را اعلام خواهد کرد.

۹ـ تصویبنامه دولت درمورد ساختمان‌های‌اطراف گودهای جنوب از این تاریخ لغو می‌شود .

۱۰ـ این تصمیمات درسراسر کشور با انطباق و درنظر گرفتن شرایط و ویژگیهای محلی بمورد اجراء نهاده خواهد شد .

تفکیک زمین ها

برای زمین های کمتر از ۱۵ هزار متر نیز باتوجه به ضوابط منطقه اجازه‌تفکیک داده میشود در موردفضای سبز هم آنچه که درحد بودجه و اعتبار تصویب شده در طرح گذاشته‌میشود و تا سه سال نسبت به خرید آن اقدام می‌گردد

راجع به زمین هائی که در طرح واقع شده پرداخت پولش بستگی به این‌داردکه کی اعتبار را بما بدهند ؟ این اعتبار ۷ میلیارد تومان است که نزدیک به ٦میلیارد و ۷۰۰ میلیون تومان آن مربوط به خرید زمین های واقع در طرح و ۳۰۰ میلیون تومان آن مربوط به کار های اجرائی است .

در پاسخ آقای مستعلی باید بگویم در باره فضای سبز اینجا صریحا گفته شده که فقط در محدوده پنج ساله اجازه ساختمان در فضای سبز داده میشود و این قانون است و ما هم باید تنها سه سال زمینی‌در طرح نگاه داریم و بیش از آن‌خلاف قانون است . پس بنابر این ما به‌محدوده‌چیزی اضافه نکردیم مگر آن ۲۷۲ کیلو مترمربع‌فقط‌ضوابط دست‌وپاگیر را لغو کردیم. برای آنکه مردم‌دراین‌مناطق جدید برای آب و برق‌پول خارج از محدوده راندهند این کار را لغو کردیم .

شهرستانی در پایان‌افزود : مطمئن باشید تا من شهردار هستم هیچ مطلب تحمیلی‌را به انجمن نمی‌آورم اگرکسی بهتر از من کار کندمن‌روی چشم میروم . درمورد این که گفته میشود‌ظرفیت‌کروز پروانه ساختمان برای۳۰۰ متر داده میشود باید بگویم فعلا این کار میسر نیست . میکنم آنچه من گفتم ایشان‌بنام اصلاح بیان کردند . من گفتم دولت‌ازمن‌مشکلات راخواست من با شما در میان گذاشتم ما باهم گفتیم که چه وجه می‌خواهیم و نتیجه را به هیئت دولت بردم مگر جز این است که نامه شهرداری بنخست‌وزیری را بانظر شما نوشتم؟ شهردار اضافه کرد مگر می‌شود آدم دو جور حرف‌بزند؟ این اصلا برای من هم درست نیست ! این تصمیمی است که در پی‌خواست شما شهرداری اتخاذ کرده‌است و گفتم‌مراحل قانونی را بگذرانیم ، من هم که این را گفتم‌اگر شما‌تصویب نکردید صورت قانونی بخود نمی گیرد، من هیچ‌چیزتحمیلی را قبول نمی کنم و به اینجا نمی آورم ! آنچه را آوردم اگر تصویب‌کردید سایرمراحل را طی می کند واگر تصویب نشد مطلب منطقی راتصویب‌و مطلب غیر منطقی را تصویب کنید .

کمیسیون ماده صد

در موردکمیسیون ماده‌صد موارد مختلفی در پیشنهادات ما وجود دارد که فعلا برای یک مورد آن نظر داده شده است و به بقیه هنوزرسیدگی نشده است ،بنابراین، نظرهائی درباره ماده کمیسیون‌صدهست که در کمیسیون حقوقی‌انجمن مطرح وتکمیل و تصویب‌شده آن پیشنهاد می شود .

برای تهیه طرح های تفصیلی هشت میلیون‌تومان اعتبار کمک گرفته شده تا هرچه زودتر این طرح ها آماده شود .

البته طرح های تفصیلی هم احتیاج به اصلاح‌داردو باین منظور بانجمن آورده خواهد شد .

است ارزش قانونی ندارد . به‌استناد ماده ٤ قانون نظارت برگسترش شهر تهران‌شهرداری برای تغییر و حفظ محدوده شهر باید نظرانجمن رابخواهد وبعد در هیات دولت مطرح شود و مصوبه بتصویب مجلسین برسد ولی هنوزانجمن شهر نسبت به این مورد اظهار نظر نکرده و اعضاء انجمن شهر خبر آنرا در روزنامه‌ها خوانده‌اند.

ما که با گسترش‌شهر تهران مخالف نبودیم ، حق این بود که اگر دولت وشهرداری در این وضع خاص که نظرجلب رضایت مردم‌درکار است مطلب را به انجمن می آوردند که متاسفانه چنین نشد . اتخاذ این تصمیمات‌اقتصادما رابیمار خواهد کرد و اصل مهاجر‌پذیری را دوباره تشدید می‌کند .

جقیقت این است که دولت هم انجمن شهر را به عنوان مهر تایید تصمیمات خود می خواهد و اگر غیر از این‌بود اقدامات رفاهی برای مردم را در انجمن شهر مطرح می‌ساختند واز مردم ونمایندگان مردم نظر خواهی میکردند.

این تصمیمات مشکل را از دوش دولت حاضر برمیدارد ولی مشکلاتی بر دوش دولت های آینده میگذارد باین دلیل باید در بررسی آن‌مصالح ملی وسلکتی در آینده دراز مدت بررسی شود .

در اینجا « شریعتی» طی سخنانی گفت : آقای شهردار شما گرفتار نقشه های شهردار ۳۰ سال‌قبل‌هستید کاری نکنید که ۳۰ سال بعد هم در مورد شما چنین قضاوت کنند .

شهردار به سئوالات‌نمایندگان پاسخ گفت . وی گفت من‌ابتدا گفتار آقای تقی زاده رااصلاح

وضع زمین های واقع در طرح

شهرستانی سپس در باره زمین‌هائی که در طرح واقع شده گفت باتوجه به مشکلات موجوددر خرید این قبیل‌زمین هاشهرداری‌براساس این‌مصوبه باگرفتن زمین از مردم‌به‌آنان زمین‌میدهد،اما در همین‌اساس در محل های پیش بینی شده برای ایجاد فضای سبزنیز مردم می توانند خانه سازی کنند البته به شرطی که در محدوده پنج ساله باشد و لاغیر. امامطب بعدی درمورد اجازه استفاده تجاری ازمناطق مسکونی (زیرزمین و همکف) است که دارای ضوابطی خواهد بود و این ضوابط‌بعدا اعلام میشود.

شهردار تهران اضافه کرد: اماآنجاکه گفته شد، ازسرقفلی عوارض‌گرفته‌میشود این‌بخاطر آن است‌که‌درحال این‌مغازه‌ای که در محل مسکونی بود و حالا می تواند نو سازی کنند باید بخشی از هزینه های شهرداری را هم تامین کند ما می توانیم بگوئیم که‌این امتیاز برای تمام مناطق خواهد بود ولی باید ضوابط را برای مناطق مختلف طوری تعیین کنیم که برای آنها صرفه‌نکند که فی‌المثل در الهیه مغازه بسازند.

شهردار سپس در باره‌واحد های‌اداری مستقر در مناطق مسکونی گفت: البته تبدیل‌این ادارات به خانه مسکونی‌مشکل است و به همین علت ما گفته‌ایم که ده درصد قیمت منطقه‌ای را از صاحبان این بناها میگیریم و اجازه میدهیم که‌بکار خود ادامه دهند انگاه شهردار با اشاره به لغو تصمیم جلوگیری‌از ساختمانهای اداری وتجاری افزود این تصمیم به خاطر کمبود مصالح ساختمانی اتخاذ شده بود و حالا بارفع این مشکل آن ممنوعیت نیز لغو شده است، اما در مورد آن‌دسته از زمین‌هائی که در مناطق آموزشی و بهداشتی‌قرار گرفته دولت تصمیم گرفت که تکلیف این مناطق تاپایان سال روشن شود.

وضع زمین های جنوب جنوب شهر

شهردار سپس گفت همانطور که میدانید تصویبنامه‌ای بودکه بانک رفاه کارگران زمین‌های گودها را خریداری و ساختمان سازی‌کند، اما بانک بعدمنصرف شد واین زمین‌ها باز هم در طرح قرار گرفت، اما حالا ما اطراف گودها رااز طرح‌خارج کردیم ولی داخل گودها رابه خاطر عدم صلاحیت نمی‌توان‌از طرح خارج کرد و بید هرچه زودتر آنرا خریداری کرد.

سپس علی خاقانی خطاب به شهردار گفت: آقای شهردار ، شما گفته‌اید که طرح‌هائی تفصیلی می‌باید تهیه شده باشد، شهرداری از کجا میدانست که محدوده پنج ساله ده سال‌دوام می‌آورد؟ تازه هنوزشهرداری طرح تفصیلی مناطق جدید را ندارد و مردم باید شش ماه‌دیگر صبر کنند. تمام این تصمیمات در رد مواد طرح جامع است.

چرا در خطوط این طرح تجدید نظر نمی‌کنید.

این تصمیمات و بویژه مسیل کن هیچ مسئله‌ای را برای شهر بهتر وبدتر نخواهد کرد، چرا باز داخل و خارج محدوده درست می‌کنید؟ چرا فضای سبز مناطق جدید رانگه میدارید وباز تمهدات‌تازه برای‌شهرداری ایجاد می‌کنید؟

پس ازآن محمد رضا تقی‌زاده گفت: آنچه که اینجا بعنوان تصویب نامه هیات دولت‌مطرح شد مطلب‌تازه‌ای نبود و ان را در روزنامه خوانده بودیم.

باعث تاسف که مثل همیشه‌همه تصمیمات در اتاقهای دربسته اتخاذ میشود و در نهایت ، انجمن شهر به عنوان تصویب کننده به جلسه فرا خوانده میشود.

تقی‌زاده افزود: انچه به عنوان تصویبنامه مطرح شده

ضبط گواهینامه رانندگی ممنوع شد

ضبط گواهینامه رانندگان متخلف تهران وسیله ماموران انتظامی راهنمایی ورانندگی ممنوع شد و این ماموران در موقع وقوع تخلف ، تنهامجاز بمبازدید گواهینامه واسترداد فوری آن بعدارنده گواهینامه میباشند .

این تصمیم راهنمایی و رانندگی در جهت رفاه حالیک میلیون راننده تهرانی به اجرا درآمده است ، اما رانندگان باید موقع‌رانندگی گواهی‌نامه خود را همراه داشته باشند .

در گذشته‌افسران راهنمایی درمورد‌تخلفات درحال حرکت گواهینامه رانندگان متخلف را اخذ و بعهده نسخه دوبرگ جریمه به دوایر اجرائیات راهنمائی و رانندگی ارسال میداشتند و رانندگان برای دریافت آن روزها معطل می‌شدند و در بعضی اوقات‌حتی گواهی‌نامه آنها مفقود میشد.

اینک تنهادر موردتصادفات منجر به جرح و فوت است که اخذ و ضبط گواهی نامه رانندگی وسیله ماموران راهنمایی مجازمیباشد.

در موقع پرداخت جرائم رانندگی در مناطق راهنمایی ارائه گواهی‌نامه رانندگی‌جهت منظور کردن نمره منفی در پرونده رانندگان متخلف ضروری نیست زیرا نمره‌منفی از میان برداشته شده است.

یک مقام راهنمائی ضمن تائید این مطلب یادآور شد که همچنین جمع‌آوری تابلو های ایست از سراسر خیابان هاو معابر اصلی و فرعی تهران آغاز شده است و در آینده بجای تابلو های کنونی که کلمه‌ایست در میان یک مثلث نوشته شده تابلوهای‌بین‌المللی ایست که با یک شکل ۸ضلعی مشخص است در معابرتهران نصب خواهد شد ، همچنین برای‌مشخص‌ساختن خیابانهای اصلی ، در این معابر تابلو هایی که مشخص کننده اصلی بودن‌خیابان‌است نصب‌خواهد شد.

از دیگر برنامه های جدید راهنمایی و رانندگی تهران دایر کردن‌کلاس‌های آموزشی برای‌ماموران انتظامی‌راهنمایی است . دراین کلاس هاافسران و ماموران با طرز صحیح برخورد بامردم و نیز مقررات و قوانین جدید رانندگی‌آشنا میشوند .

«دنیا» پس از ٤ سال بار دیگر منتشر شد

روزنامه دنیا امروز پس از چهار سال و ٤۲ روز تعطیل انتشار خود راازسر گرفت ، دنیا چهار سال پیش بهمراه ٥٦ روزنامه‌و مجله دیگر بحال تعطیل درآمد و جلوی انتشارش گرفته شد.

عبدالکریم طباطبائی صاحب امتیاز و مدیر این نشریه که کتاب‌جایی با عنوان سالنامه دنیا نیز همه ساله منتشر می کرد از جمله چهره های قدیمی و صاحب سبک مطبوعات است ، دنیادردوره جدید خود در هشت صفحه واندازه‌ای بزرگتر ازگذشته منتشر شد . مطالب شماره جدید دنیا در این دوره‌نظیر گذشته بحثهائی در زمینه های سیاسی اجتماعی و ادبی است . عبدالکریم طباطبائی سرمقاله شماره‌تازه دنیا رابه بحث درباره‌آزادی اختصاص داده است توفیق این همکار مطبوعاتی را در انتشار مداوم نشریه‌اش خواهانیم

تلاش برای یافتن امام موسی صدر ادامه دارد

● درپی‌ملاقات وگفتگوی فرستاده ویژه شاهنشاه با ملک حسین پادشاه اردن پیرامون سرنوشت امام موسی‌صدر، دیشب‌خبرگزاری فرانسه از دمشق گزارش دادکه‌فریدون موثقی‌فرستاده ویژه شاهنشاه همراه با پیام شاهنشاه برای رئیس‌جمهور سوریه وارد دمشق شد .

بنابه‌گزارش خبرگزاری **بهره‌برداری عراق** فرانسه محتوای این پیام فاش نشده است. روزجمعه یک مقام آگاه در وزارت امور خارجه اعلام کرد که شاهنشاه آریامهر نگران سرنوشت امام موسی صدر رهبر شیعیان لبنان هستند، بهمین مناسبت فرستاده ویژه‌ای را به اردن‌وسوریه فرستادند. سفارت ایران‌در اردن نیز ضمن بیانیه‌ای‌اعلام داشت که ایران نسبت به ناپدید شدن‌امام موسی‌صدر سخت نگران است.

پاریس- خبرگزاری فرانسه مقامات مذهبی لبنان اکنون این پرسش‌رامطرح‌ساخته‌اند که کدام طرف ذینفع‌میتواند از ناپدید شدن امام صدر بهره‌برداری کند .

این مقامات براین عقیده‌اند که طبق مدارک موجودامام موسی‌صدر هرگزخاک لیبی را ترک نگفته است.پاره‌ای از محافل مسلمانان لبنان برآنند که فقط عراقی‌ها می توانند از ناپدید شدن امام صدر بهره‌برداری کنند،چرا که این ماجرا موجب بروز تشنج در لبنان می‌شود که سوریه‌دشمن سوگندخورده عراق در آنجا تعهداتی‌برذمه گرفته است. مضافا به‌اینکه محافل مذهبی و شیعیان‌لبنان وجود هرگونه ارتباطی‌میان اختفای‌امام و رویداد های ایران را قویا و بالاتفاق رد می‌کنند .

درخواست از دستن

پاریس- خبرگزاری فرانسه با گذشت حدود یکماه از ناپدید شدن اسرارآمیز امام موسی صدر رهبر شیعیان لبنان، امروز مهدی روحانی نماینده مذهبی‌اروپا درپیامی خطاب به‌والری‌ژیسکاردستن رئیس جمهوری فرانسه خواستار انجام یک«تحقیق جدی» درفرانسه برای‌آگاهی ازکیوکیف سرنوشت امام موسی صدر گردید .

وی درمصاحبه‌ای‌باخبرنگار فرانس‌پرس اظهار داشت چنانچه دست اندرکاران‌در این ماجرا تصمیم به‌رهاکردن و آزاد ساختن امام‌میگیرند، ما متقابلا تعهد می‌کنیم کمدر مورد محل اختفای امام و همچنین هویت کسانی که اورا توقیف کرده‌اندسکوت کامل اختیار کنیم .

بررسی مشکلات کارگران فروشگاهها

کارگران شاغل در واحد های صنفی پایتخت که در رشته خدمات کار میکنند از مقررات قانون کار و تامین اجتماعی ونیز سایر مزایای قانونی محرومند.

نمایندگان کارگران فروشگاه های بزرگ وکوچک تهران بزرگ (تهران - شمیران - شهرری) در جلسه‌ای با شرکت‌رئیس سازمان‌کارگران ایران‌مسائل‌و مشکلات‌خود را با وی در میان گذاشتند و گفتند : واحد های صنفی پایتخت بیش‌از سی هزار کارگر دارند که با خانواده هایشان نزدیک به ۱۵۰هزار نفر از جمعیت تهران را تشکیل میدهند، اماازمقررات قوانین کاروتامین اجتماعی بی‌بهره هستندو کارفرمایان مقررات قانون طبقه بندی مشاغل وسهیم‌کردن‌کارگران و آن مزایائی راکه درقانون کارصراحت دارد بمکارگران نمی‌دهند وبمحض اعتراض آنها را اخراج میکنند. از سوی دیگر وضع درمان این کارگرانو خانوادههای آنها بهیچوجه روشن‌نیست چون‌لیست‌حقوقی کارگران اکثرا ناقصو برخلافواقع است.

دراین جلسه رئیس سازمان کارگران ایران دستور داد کمیته‌ای تحت نظر حاتمی نماینده کارگران در مجلس شورایملی و ابراهیم‌آقازاده نماینده کارگران در انجمن شهر پایتخت تشکیل شود وبمسائلو مشکلاتکارگران فروشگاههای‌پایتخت‌رسیدگی کند و نظرات نهائی خود را برای طرح در مجامع تصمیم گیری ارائه دهد.

مذاکره درباره وضع زائران حج

این سفر سه روز بطول میانجامد .

علینقی کنی وزیر مشاور و سرپرست سازمان اوقاف صبح امروز در راس یک هیئت ۹ نفری برای مذاکره با مقامات عربستان سعودی عازم‌این‌کشور شد. سرپرست سازمان اوقاف در این سفر با مقامات سعودی ملاقات میکندو پیرامون امورحجاج ایرانی و تصمیمات اخیر دولت مبنی‌برر‌فع محدودیت زائران برای انجام مناسک حج تمتع در سال آینده مذاکراتی انجام خواهدداد.

بررسی مشکلات شرکت تعاونی مسکن خبرنگاران و نویسندگان

دیروز ، در ملاقات‌نمایندگان شرکت تعاونی مسکن نویسندگان و خبرنگاران مطبوعات با مهندس آوینی وزیر مسکن و شهرسازی ، مسائل و مشکلات این‌شرکت مطرح شد . در این دیدار مهدی بهشتی‌پور‌رئیس هیات مدیره شرکت در مورد‌پاره‌ای از مشکلات موجود گفتگو شد . در همین جلسه وزیر مسکن و شهرسازی مهندس آوینی اعتصاب‌معاون این‌وزارتخانه را مامور کرد ظرف یک هفته مقدمات تحویل زمین مورد نظر شرکت تعاونی مسکن نویسندگان و خبرنگاران را فراهم کند .

ادارهٔ اتاق اصناف به‌هیات رئیسه‌سپرده‌میشود

بمنظور از میان بردن مشکلات‌موجود دراتاق های اصناف وبهبود وضع‌صاحبان واحد های صنفی در ارتباط با اتاق های اصناف و نیز مصرف کنندگان ، قانون نظام صنفی تغییر خواهد کرد وبا تغییر این قانون تشکیلات‌اتاق های اصناف دگرگون خواهد شد .

در پی تغییراتی‌که درقانون نظام صنفی انجام میشود و اصلاحاتی که در این قانون صورت خواهد گرفت اداره اتاق اصناف‌به یک هیئت‌رئیسه سپرده میشود ، در حالی که پیش از این در طول‌تمام سال هائی که اتاق اصناف تاسیس شده است‌اداره‌آن تنهابوسیله یک نفر انجام شده است‌و این موجب شده نارضائی از اتاق اصناف به مرور افزایش یابد وعملا سوء استفاده هائی در برخی از سطوح آن صورت گیرد .

در اجرای‌این هدف‌درجلسه ویژه‌ای که در دفتر وزیر بازرگانی وباشرکت سه تن از سناتور ها،سه تن‌از نمایندگان مجلس شورای‌ملی و تنی‌چند از نمایندگان‌اتحادیه های‌صنفی ومعاونین وزارت صنایع و معادن وبرخی از وزارتخانه ها و سازمان های مربوطه تشکیل شدنداهم‌تغییرات کلی‌در قانون‌نظام‌صنفی مورداتکیدقرار گرفت و مقرر شد برای تهیه وتدوین قانون‌تازه نظام‌صنفی و انجام تغییرات کلی در آن کمیسیون ویژه‌ای باشرکت نمایندگان و صاحب نظران‌در این زمینه تشکیل شود . در این جلسه وزیربازرگانی اعلام کرد در نظام بازرگانی تازه‌کلیه انحصار هائی که تاکنون بهر دلیل ایجاد شده است لغو می شود .

سعید پارسا سرپرست اتاق اصناف پایتخت در این زمینه اظهار داشت :با دستوراتی که وزیر بازرگانی در جهت رفع مسائل و مشکلات‌موجود وبهبود وضع اصناف داده است از هرگونه نارضائی بین اصناف و مصرف کنندگان جلوگیری خواهد شد و پس ازدگرگونی‌اتاق اصناف‌پایتخت و مشغول بکار شدن هیئت رئیسه بتدریج ترتیبی داده خواهد شد که کلیه نارضائی ها از بین برود و اتاق‌اصناف پایتخت بصورت یک سازمان مفید در خدمت مردم باشد.

مجله‌جوانان روزهای دوشنبه‌منتشر میشود

بدنبال اعلام انحلال حزب‌رستاخیز گفته شد :

۲ حزب جدید بجای حزب رستاخیز تأسیس میشود

کمیته‌ای که از سوی هیات اجرائی حزب رستاخیز برای رسیدگی به نحوه فعالیت حزب انتخاب شده بود بعد ازظهر دیروز آخرین جلسه خود را با حضور دکتر سعید دبیرکل حزب تشکیل داد.

ویکبار دیگر این کمیته نیز این مسئله را که حزب‌رستاخیز یک حزب فراگیر نیست تایید نمودو همانطوریکه قبلانوشتیم کمیته منتخب هیات اجرائی نیز ضرورت استعفای هیات‌اجرائی را مورد تائید قرار داد و بر اساس این تصمیمات بعد ازظهر امروز قرار است دکتر سعید دبیر کل حزب از سمت خود در حزب استعفا دهد.

استعفای دکتر سعید درجلسه روز سه‌شنبه هیات اجرائی که بمنظور تعیین تکلیف حزب برگزار خواهدشد مطرح‌خواهد شد و در همین اجلاس‌اعضای هیات اجرائی حزب نیز ازسمت خود استعفا خواهند داد .با استعفای دبیر کل و اعضای هیات اجرائی‌حزب انحلال‌حزب رستاخیز تکمیل خواهد شدو بگفته یک مقام آگاه بلافاصله دوحزب جدید با اعتقاد بماصل رستاخیز موجودیت خود را اعلام خواهند داشت.

دیروز دکتر سعید پس از تشکیل جلسه کمیته منتخب‌هیات اجرائی اعلام‌داشت‌روز سه‌شنبه هیات اجرائی حزب‌برای تعیین تکلیف قطعی حزب و استماع گزارش کمیته منتخب تشکیل جلسه خواهد داد. دکتر سعید درباره تعیین تکلیف سرنوشت کارکنان حزب در تهران و شهرستانها نیز گفت: برای تثبیت وضع کارکنان حزب اقدامهای لازم بعمل آمده و ترتیبی داده شده که داوطلبان بتوانند باز خرید شوند وآن دسته از کارکنان حزب که مایل به ادامه کار هستند با حفظ وضع شغلی فعلی خود به‌دستگاههای دولتی منتقل خواهند شد.

روزنامه رستاخیز

دکتر سعید در باره ادامه کار روزنامه رستاخیز اعلام داشت: طرحی در دست تهیه است تا روزنامه رستاخیز به صورت مستقل به فعالیت خود ادامه دهد. وی گفت: به علت اینکه حزب رستاخیز دیگرحزب نیست و روزنامه رستاخیزنیز ارگان این حزب بشمارنمی‌رود واز طرف دیگر روزنامه‌میتواند از این پس بصورت مستقل و خودکفا به فعالیت خود ادامه خواهد داد وباتوجه به‌نیاز موقعیت مطلوبی که دارد مانند سایر مطبوعات پیشرفته راه مستقل خودرا دنبال‌خواهد کرد.

باشروع فصل جدید

دوره جدید

کلاسهای انجمن

خیاطی، آشپزی، آرایش وزیبائی، ماشین نویسی

فارسی ولاتین، انگلیسی، فارسی، منشیگری،

شیرینی پزی، گلسازی وخمیرچینی

هرکلاس طرای حد معینی است که زیر نظر بهترین مربیان اداره میشود و شما با شرکت در هر کلاس در کوتاه ترین مدت تسلط تخصصی پیدا میکنید و پذیرفته گرایش نامه تایلی میشوید

برای بدست آوردن اطلاعات بیشتر و نام نویسی وشرکت درکلاس، به‌بهارشمالی، شماره ۲۵٤، انجمن دوشیزگان و بانوان تلفن های ۸۲۲۷۳۷ و ۸۲٤۸۳۱ مراجعه فرمائید

دکتر جواد سعید نامزد ریاست مجلس‌شورایملی شد

امروز آقای دکتر جواد سعید نایب رئیس مجلس شورایملی‌رسما کاندیدابودن خود را برای ریاست مجلس شورایملی در اجلاسیه ۱۵ مهر اعلام کرد وی از دوره ۲۱ تاکنون نماینده ساری‌در مجلس شورایملی است و از این تاریخ تاکنون سمت‌نایب رئیسی مجلس شورایملی را بعهده داشت .

تهیه‌سریال تلویزیونی ممنوع شد

دربی دگرگونیهای اخیر مطلع شدیم که‌در تلویزیون ملی‌ایران تهیه‌و تولیدبرنامه های سرگرم کننده بویژه سریالهای ایرانی بخاطر صرفه‌جویی متوقف خواهد شد و تهیه و تولید برنامه های خبری افزایش می‌یابد.

یک مقام آگاه در رادیو و تلویزیون اضافه کرد که تنها مجموعه‌هایی که‌درحال حاضر در دست تهیه است و قسمتهایی از آن ساخته شده تهیه‌ی‌آن‌ادامه خواهد یافت.

در زمینه‌ی برنامه های خبری فعلادر تلویزیون دو برنامه جدید در دست تهیه است این دو برنامه که «بولتن هفته» و «در پارلمان چه خبر» نام دارد توسط کاظم طباطبائی مشاور مطبوعاتی صدا و سیمای ایران تهیه میشود.

برنامه‌ی «بولتن هفته» اختصاص به مصاحبه با سردبیران مطبوعات و خوانندگان روزنامه وتفسیر رویدادهای هفته دارد و روزهای جمعه‌پخش خواهد شد.

برنامه‌ی «در پارلمان چه خبر» نیز هفته‌ای یکساعت پخش خواهد شد و ضمن آن با نمایندگان اقلیت و اکثریت گفتگو میشود.

ضمنا برنامه های سیمای ایران از یکشنبه شانزدهم مهر یکساعت افزایش پیدا می‌کند و بجای ساعت ۱۸، ساعت ۱۷ شروع برنامه ها خواهد بود.

کمک به زلزله‌زدگان

عواید کلیه‌ی برنامه‌هایی که‌درمهر ماه‌در تالار رودکی اجرا میشود برای کمک به زلزله‌زدگان‌خراسان‌اختصاص می‌یابد . و در ضمن برنامه های فصل هنری ۵۸ - ۵۷ تالار رودکی که اجرای آن