برای سرکوبی ازتظاهرات وجلوگیری اززدوخوردهائی که از۴۸ ساعت قبل در سوریه شروع شده‌است :

ارتش، مدارس سوریه را بست

گروهی از افسران وهواداران ناصر توقیف واز کار برکنار شدند

● برای جلوگیری ازوخامت بیشتر روابط مصروسوریه وزیر دفاع الجزایر دست به میانجیگری زد

● واحد های تانك وافراد ارتشی در نقاط حساس مستقر گردیده‌اند

درصفحه ٤

اطلاعات

سال۳۷- پنجشنبه ۱۵فروردین‌ماه ۱۳۴۲- شماره ۱۱۰۵۹-تکشماره۳ریال

شاهنشاه اسناد مالکیت یکی از کشاورزان بیرجند را بوی تسلیم میدارند ،آقای علم نخست‌وزیر نیزدر عکس دیده میشود .

پس از اعلام قیام نیروی هوائی ارژانتین علیه کیدو رئیس جمهوری این کشور باشکست مواجه‌شد، وی بهمراه گروهی ازافسران خویش وارد کاخ ریاست جمهوری میشود

ازطرف نیروی هوائی آرژانتین که باوفاداری از رئیس جمهوری پشتیبانی میکنند :

واحدهای شورشی آرژانتین بمباران شدند

● رهبرشورش برای مذاکره درباره آتش بس وارد بوئنوس آیرس شد

درصفحه ۳

زلزله مجدد

قریه زلزله‌زده دهنه اجاق‌راتکان‌داد

● ۷٦ خانه دراین دهکده خراب شده‌وبقیه‌خانه‌هاشکاف برداشته‌است

● مردم زلزله زده ازشدت سرما ناراحت هستند شرح درصفحه آخر

کندی

گفت‌درخاورمیانه تعادل قوا برقرار است

● هیچ نیروئی‌جرئت‌ندارد در منطقه خاور میانه دست بیك اقدام یك جانبه بزند

● کندی گفت : وجود کار شناسان موشکی آلمانی در مصردرامنیت خاورمیانه مؤثر است

● رئیس جمهوری امریکا اعلام کرد باورودسلاح اتمی به منطقه خاور - میانه بشدت مخالف است

درصفحه ۳

دادستان دادگاه ویژه نظامی امروز در پاسخ باعتراضات متهمین ارتش گفت:

ارتشبد هدایت بازنشستگان را تحریك میکند

دادستان درباره: ارتشبدحجازی، سرلشکر خسروانی، سرلشکر ماژین ودریابان زند صحبت کرد

● دادستان : شما ارتشبد هدایت هستید نه میرزا عبدالله خان!

● مهندس گرایلی خانه ها را متری ۳۷ تومان از ام. ك. او خرید و متری ۵۰ تومان به ارتش فروخت

● سرلشکر معین پور در این دادگاه به تیمسار دریابان زند اهانت کرد

● هیچگونه حقی ازتیمسار بازنشسته ارتشبد هدایت سلب نشده است

● سخنان ارتشبد هدایت برای تبلیغات ومنظورهای دیگراست

سرهنك غلامعلی پرندیان دادستان

ساعت نه‌صبح امروز سومین‌جلسه محاکمه ارتشبد هدایت سرلشکر معین‌پور ومهندس گرایلی دردادگاه ویژه نظامی بریاست تیمسار سپهبد رضا عظیمی در محل دژبانی ارتش تشکیل گردید .

در جلسه امروز خواهر خانم ارتشبد هدایت و چندتن از بستگان ایشان نیز درمیان‌تماشاگران‌بودند.

بقیه در صفحه سیزدهم ستون‌اول

وزیرمشاور دیشب طی مصاحبه‌ای گفت:

امریکا در امور ایران دخالت نمیکند

شایعه تحصن عده‌ای درسفارت امریکا صحیح نیست وامریکا بدشمنان آزادی ایران پناه نمیدهد

● دوران تحصن درسفارت انگلیس و بستن بازار سپری شده است

● عمال سیاست های استعماری دیگر در ایران پناهگاهی ندارند

● کوشش فئودالها برای بستن بازار مشهد و قم بجائی نرسیده است

دیشب آقای جهانگیر تفضلی‌وزیر مشاورو سر پرست‌اداره کل‌انتشارات ورادیو در دفتر کا خودباخبرنگاران

در صفحه ۱۵

جنگ

درلائوس باردیگر آغاز شد

درصفحه آخر

سفر افسانه‌ای یك کارگر ایرانی باروپا

باتحمل ۱٦ روز گرسنگی وتشنگی در انباریك کشتی سوئدی بپایان رسید

● علی اصغر ازطرف‌مقامات دولتی کپنهاك اجازه یافت که ۱۰ روز دراین شهر سیاحت کند

● کارگر ایرانی میگوید : حضرت عباس (ع)درانبار کشتی بمن آب رسانید و مرا ازمرك نجات داد

درشماره دیروز از قول خبرگزاری رویتر اطلاع دادیم ، یك کارگر ایرانی مدت ۱٦ روز در انبار کشتی بارکش سوئدی بنام «هینان »بدون خوردن غذا و آب بسر برد و مامورین کشتی در نزدیکی کپنهاك پایتخت دانمارك اورا در داخل انبار کشتی در حالیکه از شدت گرسنگی و ضعف بحال اغماء افتاده بودپیدا کردند باوصول این گزارش جالب بلافاصله سازمان شهرستان های اطلاعات به‌نماینده خود درخرمشهر تلفنی دستورداد که در این مورد تحقیقات لازم را بعمل آورد ونتیجه را گزارش دهد .

بیست روز پیش

صبح امروز خبرنگارما درخرمشهر نتیجه تحقیقات خودرا بوسیله تلفن چنین گزارش داد در حدود بیست روز قبل کشتی بارکش سوئدی‌بنام (هینان)متعلق‌بخط کشتیرانی‌برادران نهائی‌برای تخلیه محمولات خود و بارگیری کالاهای مختلف در بندر خرمشهر پهلو گرفت .

کار تخلیه و بارگیری کشتی بسرعت انجام گرفت و کشتی‌مزبور عازم مقصد خود گردید ولی پس ازخاتمه کار متصدی‌دسته‌پیمانکاری آقای شهاب نقیبی متوجه گردید که یکی از کارگرانش مفقودالاثرشده است وهرچه جستجو کردند اثری از وی بدست نیامد .

درداخل انبار

جستجو برای پیدا کردن کارگر گمشده درخرمشهر ادامه داشت تا اینکه پریروز از کپنهاك به‌خرمشهر خبردادند که یك کارگرایرانی در

بقیه‌در صفحه ۱۵ ستون‌چهارم

رئیس کل و مدیران راه آهن تغییر کردند

وزیرراه گفت: هرکس درقبال اقدامات مسئولین جدیدمقاومت کند تنبیه میشود

● هیئت مدیره جدید برای مبارزه بافساد وبرای‌ایجاد نظم باید باقاطعیت عمل کند

● تاوقتیکه من در وزارت راه هستم اعمال سوء را بهیچوجه تحمل نخواهم کرد شرح‌درصفحه‌آخر

آدمیت هنگام تسلیم استوارنامه‌های خودبه‌برژنف گفت:

دوستی ایران وشوروی بصلح کمك میکند

برژنف گفت: خروشچف بمناسبات ایران‌وشوروی‌توجه زیادی مبذول میدارد

● هیئت رئیسه شورای عالی شوروی در کوشش مربوط به توسعه روابط ایران و شوروی پشتیبان سفیرکبیر ایران است

رادیومسکو - امروز (دیروز) آقای آدمیت سفیر کبیر و نماینده مختار ایران در اتحاد جماهیر شوروی در کاخ کرملین به حضور لئونید برژنف صدر هیئت رئیسه شورا ی‌عالی‌اتحاد شوروی پذیرفته شد و استوار نامه های خودرا تسلیم نمود آقای قدیمی وزیرمختار ورایزن سفارت ونیزسایر کارکنان‌سفارت ایران‌در اتحادشوروی همراه سفیربودند در مراسم تسلیم نامه ها آقای آدمیت و لئونید برژنف بیاناتی ایراد کردند .

آقای‌آدمیت گفت‌اینجانب بامسرت فراوان استوار نامه های خود را که بموجب آن اعلیحضرت شاهنشاه ایران اینجانب را بسمت سفیرکبیر و نماینده مختار خود در نزد هیئت رئیسه شورای عالی اتحاد جماهیر شوروی سوسیالیستی منصوب‌نمودند و نیز احضار نامه های سلف خودرا بآن حضرت تسلیم مینمایم من دراین لحظه احساس مسرت و سربلندی عمیق درخود میکنم ذکر این امربرای اینجانب مایه خوشوقتی است که

بقیه‌در صفحه ۱۵ ستون سوم

طوفان در جنوب

درختهارا ریشه‌کن کردودریارابتلاطم آورد

● در اسکله بندر شاهپور مهار یك کشتی تجارتی پاره شد

● آب رودخانه کارون در اثر بارندگی افزایش یافت

طبق گزارش خبرنگار ما دربندر شاهپور دیروز ناگهان هوای‌بندر شاهپور منقلب و طوفانی شد وبراثر وزش بادهای تند تعداد زیادی از درختان تنومند ریشه‌کن گردیدو منظور جلوگیری ازخطرات‌احتمالی رق شهر را قطع کردند . ضمنا در نتیجه تلاطم امواج دریطناب‌های یك کشتی تجارتی بنام (استیل) که در اسکله بندر شاهپور پهلوگرفته بود پاره شد وکشتی بناچار باعماق

بقیه در صفحه آخر ستون ششم

قدم بـــه قدم

بدنبال یابندگان سکه‌های طلا

درقوطی‌های دوپوندی شاه پسند

بطوری که خوانندگان عزیزاستحضار دارند یابندگان سکه‌های طلا درقوطی های دو پوندی شاه‌پسند در اطراف و اکناف پایتخت عظیم دو میلیون نفری ما پخش بودند و ما هم بدنبال این جویندگان طلا با راهنمائی خودشان از این سوی شهر بآنسوی شهر ازشمال بجنوب و ازمشرق به مغرب‌ازمفت‌آباد به خیابان بهار و از حوالی راه‌آهن تا شمالی ترین نقاط شهر میرفتیم و در همه جا با گشاده روئی این سکه‌یابان خوشبخت رو برو میشدیم .

بدنبال همین جستجو بود که‌باتفاق عکاس بسراغ سالن مد بانو سارا باور رفتیم . سالن مد و منزل این بانوی خوش سلیقه درانتهای خیابان‌روزولت قرار دارد، بانوی‌نامبرده با خوشروئی در خانه خود را بروی ما باز کرد و خوش آمد گفت .

بانو سارا باور که با شوهر وشش فرزند خود زندگی آرام و سعادتمندی دارد در مورد چگونگی پیدا شدن عیدی شاه‌پسند درقوطی های دوپوندی گفت . میدانید اداره کنندگان‌سالن های مد در ایام نوروز مشغله بیشتری دارند . در نوروز امسال‌رفت‌وآمد ومشغله ما هم‌بیشتر ازسالهای دیگر

بقیه‌در صفحه ۱۵ ستون پنجم

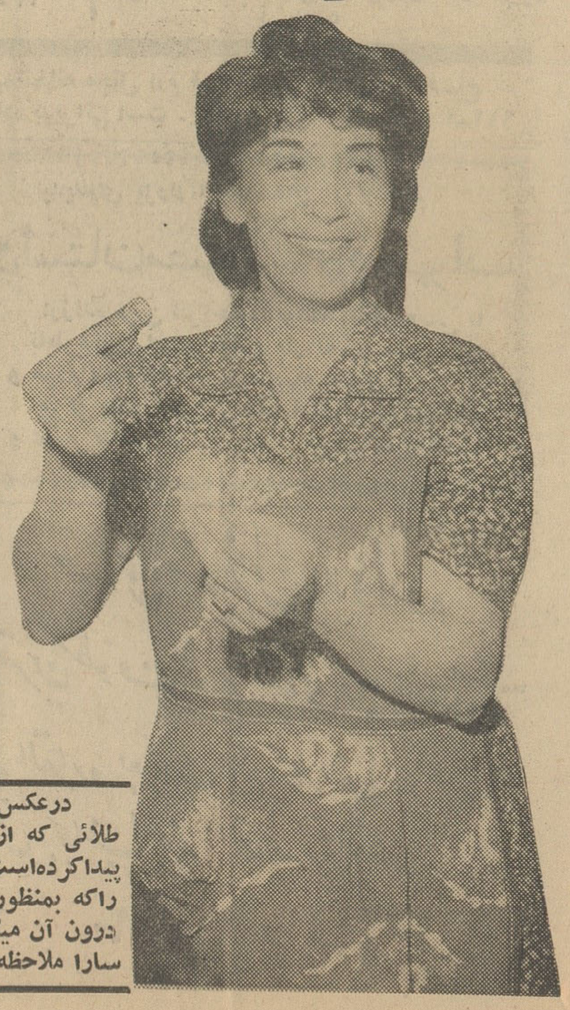

درعکس مقابل خانم سارا باورباسکه طلائی که از قوطی دوپوندی شاه پسند پیداکرده‌است دیده میشود وکیسه‌نایلنی راکه بمنظور رعایت بهداشت سکه‌ها را درون آن میگذارند در دست دیگر خانم سارا ملاحظه میکنید.

وحشت

بزودی در سینماهای تهران

آ-۷۸۲

اسپرتی جهان

ازپشم خالص مرینوس

ریالکو

ریالکو، بزرگترین کارخانه لوازم فلزی دفترنمایشگاه میدان کاخ

آ-٦۸۰

نمایندگی کل بیمهٔ اینگستراخ درایران

باطلاع عموم میرساند محل این نمایندگی‌ازخیابان سلامبول به خیابان منوچهری شرقی (بین چهارراه کنت وچهارراه سیدعلی) پلاك شماره ٦۲ انتقال یافته است . شماره‌های تلفن ۳۴۸۱۱-۳۰۵۵۲۳

آ-٤۱۹ ۱-٦

روغن نباتی جهان

٦۲۵۸۱۹

شماره جدید تلفن شرکت

سمنتیشن(اورسیز)محدود

خیابان پهلوی - کوچه نصر شماره ۲۵۷ میباشد

انواع

چای جهان

دراجلیلیك ۳۵۲ کلیدشان ۱۵۱

کره‌نشان ترازوشان ۲۵۲ دوکره دوترازو فانوس‌نشان

جریان روز

توصیه خیر خواهانه

تیمسار وزیر کشاورزی که برای توزیع اسناد مالکیت دهقانان بشیراز رفته بودند ضمن این مراسم گفته‌اند اتحاد کشاورز وخرده‌مالك ضامن موفقیت آنهاست واینرو بواسطه منافع مشترکی که دارند میباید حافظ حقوق همدیگر باشند .

این یك توصیه اصولی ویك اندرز خیرخواهانه استو بسیار جای خوشوقتی است که وزیر کشاورزی باچنین طرز فکری کارمیکند . از وقتی مسئله اصلاحات ارضی درمملکت مطرح‌شده و مخصوصا گاهی که بعضی جنبه‌های این نهضت حاد واز حدود اعتدال خارج گشته است مادولت رانحفظ حقوق خرده‌مالك متذکرشده‌ایم و خوشبختانه باین تذکرات توجه هم شده‌است . معهذا جا دارد بمناسبت اظهارات آقای وزیر کشاورزی یك باردیگر هم تاکید کنیم که مقصود از اصلاحات ارضی ایجاد خرده‌مالك است نه ازبین بردن خرده‌مالك و بهیچوجه مصلحت نیست عملی از کسی یا دستگاهی ناشی شود که خرده‌مالك رامایوس ودلسرد کند.

چیزی که خلاف عدالت و خلاف حق وخلاف اقتضای زمان است عمده مالکی است یعنی تسلط یك مالك بر سرزمینهای وسیع ودر حقیقت حکومت او بر اراضی و نفوس واموال ونوامیس آن سرزمین‌ها . اینرا دنیای امروز نمی‌پسندد وهرجا بملایمت و نرمش این بساط برچیده نشود روزگار بالگد برسر آن خواهد کوفت وبجبرو قهر بساطش درهم خواهد ریخت .

اصلاح ارضی دررژیم غیراشتراکی یعنی خردکردن املاك وسیع وتوزیع آن بین رعایائی که باگرفتن زمین خرده‌مالك میشوند ، تنها در رژیم اشتراکی است که خرده‌مالك هم محلی از اعراب نداردومزارع دولتی‌است، که‌تازه بطوریکه تاریخ نشان میدهد استقرار این سیستم مستلزم سالهاجدال و تحمل دشواریهای فراوان وحتی تصفیه‌های خونین بوده‌است .

بهرحال، اصلاحات ارضی درمملکت مابهیچ عنوان هدفش تضعیف خرده‌مالك نمیتواند باشد بلکه برعکس، ناظربر تقویت خرده‌مالك و ایجاد سیستم خرده‌مالکی است .البته آنعده ازمالکین بزرك که هنوز نتوانسته‌اند اصلاحات ارضی راهضم کنند بی‌میل نیستند و حتی زمینه‌سازی و تحریك و تشویق میکنند که بحقوق خرده مالك ازناحیه زارع وکارگر روستائی تجاوزی بشودتا آنکه خرده‌مالك همشوش ومضطرب ومایوس بشود و پای‌خود را کنار بکشد و هرجا سبزی هست به‌زردی مبدل گردد که درنتیجه قحط سالی بروز کند وروستاها ویران شود وآنوقت دستاویزی ومحملی برای تخطئه اصلاحات ارضی بدست آید. تنها ازین طریق‌است که‌مخالفان اصلاحات ارضی میتوانند امیدوار به‌رجعت رژیم مدفون فئودالیته باشند ولاغیر.

بنابراین ،دهقانی که ازنهضت اصلاحات ارضی منتفع میشود وازیوغ رقیت وبندگی آزاد میگردد بیشتر ازهرکس بایستی متوجه این‌نکته باشد ومصلحت‌خودرا تشخیص دهد. مصلحت دهقان آزاد شده همانست که وزیرکشاورزی بساده ترین زبان توصیه کرده‌اند : «منافع مشترك خرده‌مالك ودهقان ایجاب‌میکند که این دوطبقه زحمتکش مولد ثروت برای بقاو دوام نظم‌زندگی اقتصادی واجتماعی خودووطن خوددست برادری و صمیمیت بی‌شائبه بهم بدهند»همینطور که ذکرشده‌خرده مالك نیز منفعتش حتما در کمك وتایید نظم نوین روستائی است واونیز بقایش مشروط به بقا وتحکیم سیستم خرده‌مالکی است . بنابراین هرکدام ازین دوطبقه بنحوی در کار یکدیگر اخلال کنند وموجبات تضعیف وناراحتی هم‌رافراهم آورند مستقیما به‌نفع فئودالیسم وبضرر خود اقدام کرده‌اند .

چون طبق‌معمول سنواتی شب‌شنبه شب یازدهم‌ذیقعده مصادف باتولد حضرت ثامن‌الائمه علی‌ابن‌موسی‌الرضا میباشد مجلس جشنی در خیابان عین‌الدوله (مسجد سادات اخوی) ازطرف آقای ذوالمجدین استاددانشگاه منعقداست . خواهشمنداست علاقمندان و برادران دینی شرکت فرمایند. آ ـ ۴۸۱ **محمدجابری**

مجالس ترحیم و یاد بود

درگذشت نابهنگام جوان ناکام **آقای محمد حسین‌ازهدی** برادر آقایان زاهد و اصغر ازهدی را باطلاع کلیه خویشاوندان ودوستان وآشنایان میرساند . مجلس یادبود فقیدسعید از ساعت ۳ الی ۵ بعدازظهر روزیکشنبه ۱۸ فروردین ماه جاری درمسجد حاج‌حسن واقع درخیابان ارامنه برپا خواهد بود **حاج‌آقا بزرك ابوحسین**

خانواده‌های : **ازهدی ـ ابوحسین ـ منصور عطاریان ـ زاهدی ـ ایرانفر ـ اتفاق نصیریان حریریان ـ پدرامی ـ وزیرمختاری ـ مظاهری تهرانی ـ نورآور ـ تجریشی ـ گازوریها ـ مهندس نامدار** بااندوهی بی‌پایان وغمی جانکاه درگذشت نابهنگام جوان ناکام **محمدحسین ازهدی** کارمند بنگاه راه آهن را باستحضار اقوام و دوستان میرسانند مجلس ترحیم از ساعت ۳ تا ۵ بعدازظهر روزیکشنبه هیجدهم فروردین‌ماه جاری درمسجد حاج حسن واقع در خیابان ارامنه و مجلس ختم زنانه درهمان روز درمنزل شخصی واقع درانتهای خیابان شاهپور کوچه تهرانچی شماره ۲۲۸ منعقد میباشد

کارکنان قسمت برق و تاسیسات بنگاه راه‌آهن درگذشت اسف‌انگیز همکارعزیز وناکام خود **محمدحسین ازهدی** که جان شیرین خودرا در راه وظیفه شناسی فدا کرد به اطلاع کلیه همکاران میرسانند مجلس‌ختم آنمرحوم ازساعت ۳ تا ۵ بعدازظهر روزیکشنبه هیجدهم فروردین ماه درمسجد حاج‌حسن واقع در خیابان ارامنه منعقد میباشد

بعموم‌همکاران بویژه خانواده آنمرحوم‌مصیبت وارده را تسلیت میدهیم

بانهایت تاسف‌فوت‌مرحوم **ابراهیم‌منشی‌زاده** را باطلاع اقوام ودوستان میرساند مجلس‌ترحیم روزجمعه ۱۶ر۱ر۴۲ از ساعت ۸ الی ۱۱ صبح در مسجد حاج ابوالفتح خیابان ری میدانشاه منعقد است ومجلس زنانه همانروز عصردرمنزل آنمرحوم خیابان ری کوچه باغ آصف الدوله می باشد

حاج علی محمد منشی‌زاده ـ اکبرمنشی‌زاده جعفر منشی‌زاده ـ محمد منشی‌زاده ـ هاشم منشی‌زاده ـ مرتضی‌طهرانی ـ کریم طاهری ـ جوادطاهری ـ حسین‌منشی‌زاده ـ حسن‌منشی‌زاده احمد منشی‌زاده ـ حاج‌اصغرشیخ ـ سیدمحمود وقار ـ عبدالحسین مهدی‌زاده ـ مهدی‌مهدیزاده حاج نصراله شیخ‌رضائی ـ اصغر شیخ‌رضائی حسین شیخ‌رضائی ـ محمود شیخ‌رضائی ـ حاج مهدی ارشدی ـ محمدتقی منشیان ـ محمود زربافیان ـ حاج‌علی‌پاشا ـ احمدفرد حسینی ـ عباس خرازی‌فرد ـ عباس‌حسینی ـ داودتهرانی

بعموم بازماندگان آنمرحوم مصیبت وارده را تسلیت میدهیم

خانواده‌های : **کوششی ـ آلپ ـ محسنی‌آذر فرحان ـ امین ـ اسپهانی ـ شریفی ـ هیربد ـ ثقة‌الاسلامی ـ باقرزاده ـ غفوری ـ جلیلی ـ صرافیان ـ میرفندرسکی ـ بزرگی ـ یکانی ـ هشترودی**

بانهایت تاسف درگذشت شادروان پرویز **پرویز کوششی** را باطلاع کلیه منسوبین و دوستان و آشنایان میرساند . مجلس ترحیم مردانه از ساعت ۳ الی ۵ بعداز ظهر روزیکشنبه ۱۸ فروردین درمسجد مجد و مجلس ختم زنانه **صدرالدینی ـ ترکیان ـ رسولی ـ سیاهپوش ـ** درهمانروز از ساعت ۳ الی ۵ بعداز ظهر درمنزل مرحوم مغفور واقع درخیابان کاخ شمالی کوچهٔ کیو شماره ٤ برگزار خواهد بود .

سپهبد فریدون‌کوششی ـ مهندس جمشید کوششی ـ مهندس داراب کوششی ـ نردین کوششی ـ اقبال فرحان ـ نادره‌امین ـ سرهنك محمدتقی آلپ ـ دکتر محسنی آذر ـ ناظم‌فرحان سرتیپ‌هاشم امین ـ احمد اسپهانی ـ بیوك شریفی ـ حسن هیربد ـ حاج میرزا عبدالله ثقة‌الاسلامی ـ حسین باقرزاده ـ سرهنك علی غفوری ـ سعیدجلیلی ـ دکتر هدایت‌صدرالدینی ابوالقاسم ترکیان ـ رضا رسولی ـ دکترمسعود سیاهپوش ـ مهندس بهمن صرافیان ـ سرتیپ علی میرفندرسکی ـ دکتر نادربزرگی ـ مهندس یکانی ـ سرهنك محمودهشترودی ـ فتح‌اله‌شریفی

درگذشت والده آقای محمد برزگر کارمند شهربانی کل را بدینوسیله باطلاع دوستان و همشهریهای محترم اردبیل رسانیده و مجلس ختم مرحومه مزبور از ساعت ۳ تا ۵ بعداز ظهر روزشنبه ۱۷ر۱ر۴۲ درمسجد حاج‌مجیداردبیلی واقع‌درچهارراه‌عباسی‌خاکی‌خیابان‌شیروخورشید منعقد خواهد شد .

اسمعیل کیانت ـ حاجیعلی‌میهن‌خواه ـ دکترزهتاب دکتر نصرالله‌زاده ـ سروان بابائی ـ سروان نظری ـ اسدپور ـ حسین‌توحیدی ـ میکائیل‌روحی سردارجوانی ـ وفادار ـ علی‌برزگر ـ اسدبرزگر احمد برزگر ـ صمد برزگر ـ سیدهاشم سید ابراهیمی ـ حسین برزگر ـ محمد برزگر

بعموم بازماندگان آنمرحومه تسلیت میدهیم

خانواده‌های : ساجدی شاکر ـ فدائی ـ فیاض ـ صفرخانی

باکمال تاسف درگذشت **بانو مریم نمازی (ساجدی‌شاکر)** را درتهران باستحضار فامیل‌و دوستان میرساند .

مجلس ختم آن مرحومه از ساعت چهار تا شش‌بعداز ظهر روزشنبه ۱۷ فروردین‌درخیابان شهناز (ازمیدان شهناز) کوچه رستگار کاشی ۲۱ منعقد است

بعموم بازماندگان آنمرحومه تسلیت میدهیم

خانواده‌های : **اعتمادپور ـ معین‌پور ـ قادسی نجم‌آبادی ـ آرام ـ صفوی ـ باخدا ـ بهگو ـ سجادی**

باکمال تاثر وتاسف فوت شادروان بانو **حاجیه حشمت معین‌پور (طبیب)** همسرآقای‌علی اعتمادپور را باطلاع اقوام و دوستان میرساند. هزینه مجلس ختم مردانه بنابوصیت آنمرحومه بمصرف امور خیریه میرسد ومجلس ختم زنانه روزشنبه ۱۷ فروردین‌ماه از ساعت ۳ تا ۵ بعداز ظهر درمنزل آنمرحومه واقع درحسن‌آباد زرگنده کوچه سرهنك کوثری منعقد میباشد

بمناسبت فوت‌مرحومه متعلقه آقای‌حاج‌علی اعتمادپور از طرف اهالی زرگنده مجلس ختمی درحسینیه زرگنده از ساعت ۹ تا ۱۱روزشنبه ۱۷ فروردین ماه تشکیل میگردد امید است با شرکت درمجلس مذکور بازماندگان آنمرحومه‌را مورد تفقد قرار دهید

الاحقر سید احمد عبد منافی

بعموم بازماندگان آنمرحومه مصیبت وارده‌را تسلیت میدهیم

باطلاع دوستان وآشنایان **مرحوم‌ایرج پزشك‌نیا** میرساند که مراسم هفته درگذشت آنمرحوم از ساعت ۳ تا ۵ بعد از ظهر روز جمعه شانزدهم فروردین‌ماه درامامزاده عبدالله‌برگزارخواهدشد

آ ـ ۶۰۳

بدینوسیله فوت **بانو صاحب‌السلطان شکوفه آزاد** را باطلاع فامیل و دوستان میرساند . مجلس ختم آنمرحومه از ساعت ۳ تا ۵ بعدازظهر روزشنبه ۱۷ر۱ر۴۲ درمسجد فاطمیه واقع در خیابان شهباز خیابان ناصری و مجلس ترحیم زنانه همانروز درمنزل حاجی محمود سوسن‌آزاد واقع درخیابان شهباز ـ ایستگاه ناصری منعقد خواهد بود

حاج محمود سوسن‌آزاد ـ حاج احمد زهره زهرا شکوفه‌آزاد ـ فاطمه شکوفه‌آزاد ـ حاجیه اکبری ـ سرهنك حسین اخویان ـ حسن حاج حبیبی ـ اکبر صباح‌نیا ـ سید ابوطالب مدنی ـ حسین‌پورحسینی ـ سیداسماعیل مدنی

بعموم بازماندگان آنمرحومه بویژه آقای سوسن‌آزاد تسلیت میدهیم

باکمال تاثر و تاسف فوت مرحومه مغفوره والده ماجده طاب‌ثراها و فوت مرحومه‌ام‌الزوجه را درمشهد مقدس باطلاع دوستان و آشنایان و فامیل میرساند . بدین مناسبت مجلس طلب رحمت و مغفرتی درجمعه ۱۶ر۱ر۴۲ مطابق با دهم ذیقعده‌الحرام از ساعت ۹ صبح الی ۱۲ در مسجد مهدوی واقع درخیابان شهباز ـ خیابان جهان‌پناه منعقد وانتظار تشریف‌فرمائی‌دوستان را دارم

جلال‌الدین رائی (فانی واعظ)

بعموم بازماندگان آنان بویژه آقای فانی‌مصیبت وارده را تسلیت میدهیم

خانواده‌های : **نوری ـ بهزادی ـ رضوی کیا ـ کیانوری ـ صدیق بهزادی ـ شاهیمری میرخان ـ سعیدی‌نژاد ـ امینی**

بانهایت تاسف فوت مرحومه **فاطمه‌نوری** همشیره حضرت حجة‌الاسلام والمسلمین آقای حاج‌آقا جمال‌الدین نوری را باطلاع علماء اعلام وارحام و دوستان میرساند .

مجلس فاتحه آنمرحومه‌روزیکشنبه هیجدهم فروردین‌ماه جاری از ساعت ٤ الی ٦ بعداز ظهر درمسجد محمدیه (باستیان) و نیز مجلس زنانه درهمان روز و ساعت درمنزل شخصی واقع در کوچه شریف‌الدوله منعقد است

بخانواده محترم آنمرحومه بویژه بازماندگان مصیبت وارده را تسلیت میدهیم

بقیه آگهیهای ترحیم وتسلیت درصفحه ۱۳

سپاسگزاری

از همه سروران و دوستان ارجمندی که بمناسبت درگذشت‌برادرناکام **مرحوم‌ابوالفضل غروی** بمنزل تشریف‌فرما شدند یا وسیله نامه و تلگراف و روزنامه ابراز همدردی فرموده‌اند صمیمانه سپاسگزاری میکنم و چنانچه عرض تشکر حضوری بتاخیر افتد پوزش میطلبم

محمدعلی ـ غروی

بدینوسیله از کلیه افراد فامیل و دوستان ارجمندیکه با ارسال تلگراف و یا حضورا ابراز همدردی نمودند سپاسگذاری نموده از اینکه بعلت تالمات روحی تاخیری درعرض تشکر بعمل آمد پوزش میطلبم **شمسی رجاء**

هوالباقی

بانهایت تاسف درگذشت شادروان حاج سیدیوسف بنی‌هاشمی جهرمی یکی از مردان خیراندیش و نیکوکار فارس را در شیرازباطلاع همه دوستان و علاقمندان آنمرحوم میرساند .

مجلس ترحیم زنانه درمنزل آنمرحوم در خیابان مکتبی و مجلس ترحیم مردانه درمسجد سپهسالارشیراز برگزارگردید . بهمین مناسبت ساعت ده تا دوازده صبح جمعه ۱۶ فروردین‌نیز یك مجلس یادبودی برای آنمرحوم در سر دو راهی قلهك ـ خیابان شمیران ـ سرکوچه لادن برگزار میگردد

بعموم بازماندگان آنمرحوم تسلیت میدهیم

کل نفس ذائقة‌الموت

بدینوسیله فوت مرحوم **آقا محمد یوسف‌ثقفی** فرزند مرحوم حاجی‌حبیب‌اله کمررودی راباطلاع دوستان و اهالی کمررود نور میرساند. مجلس ختم مردانه روزجمعه ۱۶ر۱ر۴۲ از ساعت سه‌تا ۵ بعداز ظهر درمسجد آقای حاج‌میرزا محمدثقفی واقع درپامنار مقابل کلانتری و مجلس زنانه در همانروز درمنزل آنمرحوم واقع در خیابان ری امامزاده یحیی کوچه ماست‌بندها پلاك ۳۲ منعقد است .

حاج میرزا محمدثقفی ـ عبدالله ـ نعمت‌الله حاجی‌مرتضی ـ حاجی‌محمد ـ فضل‌الله ـ محمود وحسن‌آقاثقفی ـ حاجی نصرالله وحاجی‌حسن گودرزی

آ ـ ۵۱۳

بعموم بازماندگان آنمرحوم تسلیت میدهیم

خانواده های : **نورانی ـ رسولی‌منش ـ خرازی ـ هاشمی ـ نیازی ـ همباز ـ قندی**

فوت ناگهانی جوان ناکام **محمدباقر نورانی** فرزند آقای ابوالقاسم نورانی را باطلاع‌دوستان و آشنایان میرساند مجلس ترحیم روزیکشنبه ۱۸فروردین ماه جاری از ساعت ۳ الی ٦ بعداز ظهر درمسجد کاظمیه خیابان ری دوراه مهندس منعقد است

بعموم بازماندگان آنمرحوم تسلیت میدهیم

بانهایت تاسف و تاثر درگذشت همسر و پدر عزیزمان **مهربان ایرانی نژاد** را باطلاع‌اقوام و آشنایان میرساند .

مجلس تذکر آنمرحوم روزهای جمعه وشنبه ۱۶ و ۱۷ فروردین ماه ۱۳۴۲ از ساعت ٤ الی ۷ بعدازظهر درمنزل آنمرحوم واقع درخیابان ثریا شماره ۲۸۸ منعقد است

مروارید فرامرز ـ بانو ایرانی‌نژاد ـ مهرانگیز ایرانی‌نژاد ـ بهرام‌ایرانی‌نژاد ـ فرامرزایرانی‌نژاد سیروس ایرانی‌نژاد ـ داریوش ایرانی نژاد و خانواده‌های‌خسروی ـ پارسا ـ تشکر ـ هرمززاده فرخ‌زادی ـ خدارحمی ـ سروری ـ رستم‌پور

آ ـ ۵۵۷

پیرو تاکید جناب آقای نفیسی شهردار محترم تهران

بزودی اولین فروشگاه‌مدرن گوشت پارس

در چهارراه پهلوی جنب بانك‌تهران افتتاح خواهد شد

آ ـ ۲۷۲ ۱ ـ ۱۰

دکتر معانی

امراض مقاربتی ـ مجاری ادرار ـ معالجه قطعی سوزاك تازه و کهنه ـ ورم‌پروستات و سستی و ناتوانی ـ ضیق مجرا. خیابان‌فردوسی‌مقابل بانکملی مرکز.

کلینیك دکتر جناب زاده و دکتر میر فخرائی

تحت نظر متخصصین در امراض کلیه و مجاری ادار و سوزاك تازه و کهنه و تقویت قوای تناسلی‌خیابان منوچهری‌مقابل کوچه‌ژاندارك عصرها فقط ۳ ونیم‌تا۸ونیم

فرهنگ لغتی مصور

انگلیسی بفارسی

استاد گاوسی برومند

دانشجویان — دانش‌آموزان — روشنفکران — علاقمندان — بزبان انگلیسی

که باسبکی نوین بطرز کتابهای اروپائی و امریکائی برای اولین بار درایران منتشر شد.

بهاء ۵۵ ریال

مژده ـ (بزودی فرهنك فارسی بانگلیسی

ازاستادگاوسی برومند

بهمین سبك منتشرخواهدشد)

مرکز پخش و فروش انتشارات پیروز شاه‌آباد

وعموم کتابفروشیهای معتبر ایران تلفن ۳۹۷۱۹

آ ـ ٤٤٦ ۱ ـ ۳

انگلیسی برای همه

برای اطلاع عموم

کلاسهای آموزشگاه اللهوردیان از دیروز ۱٤ فروردین ماه ۱۳٤۲ با استفاده از مدرن ترین متدها وباسلوب جدید تحت نظر استاد مجرب زبان اللهوردیان و با همکاری متخصصین ایرانی و خارجی باتلفظ صحیح شروع بکار نموده است

۱ـ زبان انگلیسی مقدماتی ـ عالی و کلاسهای مخصوص دانشجویان برای کنکور های دانشکده‌و مدارس عالی Proficiency

۲ـ کلاسهای مخصوص مکالمه شفاهی و کتبی Conversation

۳ـ کلاسهای مخصوص مکالمه حرفه‌ئی جهت آموزش کارمندان و مستخدمین و اطاقداران مهمانخانه ها و رانندگان و گارسن ها و پیشه وران و غیره Professional (Prononciation-Accent-Phonetic)

٤ـ ترجمه انگلیسی بفارسی و بالعکس شفاهی و کتبی مقدماتی ـ عالی : Translation-Interpretation

۵ـ کلاسهای مخصوص مکاتبه و ماشین نویسی Secretarial

٦ـ دروس خصوصی مقدماتی ـ عالی Special

۷ـ زبان فرانسه و مکالمه برای همه French

از عموم علاقمندان دعوت میشود برای‌نام نویسی و کسب اطلاعات همه روزه ساعت ۸ تا ۱۲ صبح و٤ تا ۸ بعداز ظهر بمحل آموزشگاه اللهوردیان واقع در خیابان‌فروردین شماره ٤٤ یا تلفن ٤۳۹۳۸ مراجعه فرمایند .

پس از چاپ وانتشار فرهنگ کوچک انگلیسی فارسی کتابفروشی فروغی

فرهنگ فروغی

فارسی ـ انگلیسی

تالیف جلائی فر

را بکوچکترین قطع ممکنه ، باحروف روشن وخوانا ، جلد پلاستیک طلاکوب با دوهزار واژه مصطلح وفهم فارسی و معادلهای انگلیسی آنها به علاقمندان زبان انگلیسی تقدیم میکند .

زینه این فرهنگ بتمام کسانیکه در فعالیت های روزانه خود با زبان انگلیسی سروکار دارند توصیه میشود زیرا هم در جیب جای میگیرد و هم مراجعه بآن مستلزم وقت بسیار نیست .

بها فقط ۵۰ ریال . مرکز انتشار . کتابفروشی فروغی

خیابان فردوسی . روبروی خیابان ثبت . تلفن ۳۰٤۲۸۰

گروه فرهنگی هدف

باطلاع کلیه فارغ‌التحصیلان مدارس خود میرساند که روز شنبه ۱۷ فروردین‌ماه ٤۲ ازساعت ٦ تا ۸ بعد از ظهر مراسم بازدید عید نوروز فارغ‌التحصیلان مدارس هدف درتالار هدف برگزار خواهد شد.

مهمانخانه مجلل ارم قم‌که مدتی تعطیل بود افتتاح وآماده پذیرائی است . تلفن ۲۲۳۳ ۱ـ۳ آ ـ ٦۱۲

پدیده‌ای بزرك ازحماسه‌ای بزرك بنام

داستان مصور رستم وسهراب

ارزنده ترین اثر حکیم ابوالقاسم فردوسی با تابلوهای‌زیبابرای اولین بار تقدیم صاحبدلان و مردم روشنفکر میشود بهاء ٦۰ ریال.

مرکز پخش وفروش انتشارات پیروزشاه‌آباد و عموم کتابفروشیهای معتبر ایران تلفن۳۹۷۱۹

دوره مختصر

تاریخ فرهنگ ایران

تالیف

دکتر عیسی صدیق

چاپ ششم باتجدیدنظر از چاپ خارج شد

بها در تمام کشور جلدی شصت ریال

مرکزکل فروش شرکت سهامی طبع کتاب

خیابان ناصرخسرو ۱ـ۲ آ ـ ٦۲۰

مهدی مغازل واولاده

بهترین مطوف عموم شیعیان وایرانیان است

مکه القراره بعرفات عن یسار الصاعد للجبل بمنی بجانب المجزره القدیمه رقم القطعه :

۹۰ و ٦٦ و ۹۸

بدنبال بمباران مواضع شورشیان و التیماتوم شدید دولت:

مذاکرات آتش‌بس در آرژانتین آغاز شد

● رهبر شورشیان برای گفتگو با مقامات دولتی پیرامون شرایط تسلیم وارد بوئنوس آیرس گردید

بوئنوس آیرس ـ آسوشیتدپرس یونایتد پرس ـ امروز واسکوئز فرمانده نیروی دریائی آرژانتین که دولت مرکزی را تهدید می کرد ، وارد پایتخت شد تا در مذاکرات آتش بس شرکت کند . در شورش دو روزه هردو طرف یعنی هم دولت وهم شورشیان خودرا پیروزمنداعلام کرده‌اند .

مذاکرات احتمالا در دبیرخانه نیروی‌دریائی‌در بوئنوس آیرس‌انجام میشود . رهبران ارتشی وفادار به دولت مرکزی می گویند شورشیان اسلحه را بزمین گذاشته اند و ما پیروز شده‌ایم .اما شورشیان می گویند واسکوئز برای تسلیم نیامده بلکه فقط برای متارکه و آتش بس آمده است . رهبر شورشیان پس از آنکه نیروی هوائی دست به بمباران پایگاه اصلی آنان زد حاضر بتسلیم شد .

در حال حاضر نیرو های طرفین از این قرار ست :

ارتش مرکب از ۲۰ هزارافسر و سرباز و ۱۵۰۰۰ هزار احتیاط .

نیروی هوائی ـ مرکب از ۱۵ هزار افسر و سرباز که ۲۰۰ تا ۴۰۰ هواپیمای آنها آماده عملیات است .

نیروی دریائی ـ مرکب از ۳۵۰۰۰ افسر و سرباز و ۶۰۰۰ ملوان که بهترین سربازان ارتش آرژانتین هستند . نیروی دریائی ۳ رزمناو و ۹ ناو شکن ، و چندین زیر دیائی و یك ناو هواپیما بر در اختیار دارد

بطور عمده ارتش زمینی ونیروی هوائی طرفدار گیدوونیروی دریائی طرفدار شورشیان است .

● مذاکره کرد

واسکوئی بمحض ورود بپایتخت با وزیر دفاع و کفیل وزارت دریا داری مذاکره کرد . کفیل مزبور سپس با فرماندهی ارتش و نیروی هوائی بمذاکره پرداخت .

وزیر جنك و وزیر نیروی هوائی هردو شورش را خاتمه یافته اعلام کرده‌اند و گفتند البته هنوز مقاومت های کوچکی هست وقتی حوادث بزرك پایان‌یابند مقاومت های کوچك هم ناپدید می شوند .

● خبری نشد

دیروز شورشیان اعلام کردند که ناوگان دریائی آنها بطرف بوئنوس‌ـ آیرس راه افتاده است . اما خبری‌از نزدیك شدن این ناوگان به پایتخت آرژانتین نرسیده است . فرماندهی ارتش که‌طرفدار گیدواست اعلام‌کرد وظیفه نظامی خود را در سرکوبی «قوای گمراه شورشی» انجام خواهد داد .

فرماندهی کشتی های جنگی و هواپیما بر، که بقول شورشیان‌بسوی بوئنوس‌آیرس‌راه افتاده ، «واسکوتر» است . دولت مرکزی اعلام کرد که «واسکوتر» طی تلگرافی وفاداری خود را بدولت گیدو اعلام داشته است . اما این خبر تائید نشد گفته میشود که‌دولت‌مرکزی پست‌فرماندهی نیروی دریائی را به «واسکوتر» پیشنهاد کرده است . تا از این راه همکاری او را جلب کند .

● دولت ملی

یك رادیو شورشیان اعلام کردکه شورشیان دولت ملی جدیدی در شهر بندری «باهیابلانکا» ایجاد خواهند کرد . بعد از گزارشی که درباره مذاکرات‌آتش‌بس‌بین دولت‌وشورشیان منتشر شد ، شورشیان این خبر رااعلام نمودند . رادیو مزبور که خود را «شبکه انقلاب ملی» معرفی میکرد گفت : رئیس جمهوری جدید ما رهبر پر افتخار انقلاب است اما اسم این «رهبر برافتخار انقلاب ملی» را ذکر ننمود .شاید مقصود از این رهبر ، ژنرال بازنشسته «منذر» باشد که شورش را شروع کرد .

رادیو مزبور اعلام کرد که آرتور فروندیزی رئیس جمهور سابق آرژانتین که حکومتش پارسال درائر کودتا واژگون شد ، دوباره زندانی شده است به فروندیزی چند وقت‌پیش آزادی محدودی داده شده بود .

کندی گفت در خاورمیانه توازن برقرار است

● هیچ نیروئی در منطقه خاورمیانه جرئت ندارد دست بیك اقدام یکجانبه بزند

واشنگتن ـ ۳ آوریل ـ یونایتد پرس ـ خبرگزاری فرانسه ـ پرزیدنت کندی طی یك کنفرانس مطبوعاتی گفت تقریبا چهار هزار تن نظامی شوروی درماه گذشته خاك کوبا را ترك کردند و بدین ترتیب تاکنون ۹هزار تن‌ازنظامیان شوروی ازکوبا خارج شدند .

کندی افزود هنوز ۱۲ هزار تن دیگر از نیروهای شوروی در خاك کوبا بسر میبرند . امریکا همچنان تحولات کوبا را از نزدیك تعقیب میکند و امیدوار است در آینده تمام نیروهای شوروی خاك کوبارا ترك کنند .

پرزیدنت کندی اعلام کردحملات مسلحانه نیروهای ضد کاستروعلیه کوبا به‌صلح کمك نمیکند .امریکا علاقمند است به کوبائی ها کمك کند تاکشور خودرا آزاد کنند . امابشرطی که برای آزادی کوبا طرق دیگری رابرگزینند.

● روشن نیست

رئیس جمهوری آمریکا سپس به‌حوادث کنونی کره جنوبی اشاره نموده وگفت اوضاع این سرزمین هنوز بدرستی روشن نیست . اما امید است بین نظامیان وغیرنظامیان توافقی درزمینه‌استقرار دموکراسی در کره جنوبی بعمل آید .

رئیس جمهوری آمریکا ضمن اشاره به اوضاع خاور میانه گفت آمریکا از نزدیك تحولات اوضاع خاور میانه را بررسی میکند امامن معتقدم درحال حاضر در خاورمیانه توازن قوابرقرار است و هیچ‌نیروئی جرات آنرا ندارد که دست‌بعملیات نظامی یك‌جانبه بزند .

کندی در پاسخ سئوالی پیرامون موقعیت اسرائیل در برابر همسایگانش گفت تصور نمیکند کسی دست به‌تجاوز بزند اما در مورد همکاری کارشناسان آلمانی موشك باداشمندان مصری جهت ساختن موشك باید گفت که‌امریکا چنین همکاری را تائید نمیکند وبا آن مخالف است .

کندی در پاسخ سئوال دیگری پیرامون کمك نظامی آمریکا به اسرائیل گفت آمریکا هرگز مستقیما به اسرائیل کمك نظامی نکرده است . از کندی سئوال‌شد آیا آمریکا برای توازن قوا به اسرائیل موشك خواهد داد تابتواند در برابر موشك های مصر مقابله کند.کندی گفت امریکابرای‌حفظ موازنه کنونی وبهم‌نخوردن تعادل اقدام لازم رامیکند .

رئیس جمهوری آمریکا آنگاه افزود تصور نمیکند هنگام سفر آینده‌اش به اروپا به پاریس و لندن نیز سفر کند .

این مسافرت در نیمه دوم ماه ژوئن عملی میشود . کندی گفت معتقد نیست اگر در انتخابات آینده انگلستان حزب کارگر پیروزشود مناسبات نزدیك کنونی امریکا و انگلستان تغییر کند.

● کمك نمیکند

پرزیدنت کندی درپایان کنفرانس مطبوعاتی ضمن پاسخ به سئوال‌یکی از روزنامه‌نگاران گفت من باردیگر تائید میکنم که هرگز حملات مسلحانه کمکی به استقلال کوبا نخواهد کرد بلکه برعکس باعث آن خواهد شد که شورویها نیرو های‌خودرادرکوبا همچنان‌نگهدارند ووسائلی برای محافظت کشتیهای خودبه‌کوبا بفرستند و این امر مجددا سبب آن خواهد شد که آمریکا تصمیمات نظامی محافظتی اتخاذ کند . وبدین ترتیب اوضاع کارائیب بار دیگر متشنج میشود.

● عدم ثبات

کندی در پاسخ سئوال دیگری به کودتاهای‌اخیرآرژانتین وگواتمالا اشاره نموده و آنهارا ناشی از عدم‌ثبات وضع امریکای لاتین و بدی تقسیم ثروت یاغیر کافی‌بودن آن دانست و گفت دولت آمریکا امیدوار است دموکراسی واقعی‌در کشورهای آمریکای لاتین برقرار شود .

رئیس جمهوری آمریکا در زمینه پیشرفتهای فضائی اخیر گفت : برخلاف گفته آیزنهاوراطمینان‌دارد تاپایان سال جاری امریکا از نظر مسائل فضائی درراس همه کشور هاقرار خواهد گرفت . اما برای این امر لازم است برنامه فضائی آمریکا کاملا اجرا شود .

● اسلحه اتمی

کندی در پاسخ یکی ازخبرنگاران گفت که وجود کارشناسان آلمانی در مصربرای تهیه موشك البته در وخامت وضع خاورمیانه موثراست ولی مقدار این کارشناسان زیاد نیست . رئیس جمهوری گفت با ورود اسلحه اتمی به‌منطقه‌خاورمیانه بشدت مخالف است .

موشك شوروی

بیش از نیمی ازفاصله زمین تاماه را پیمود

مسکو ـ ۳ آوریل ـ رویتر ـ قمر مصنوعی جدید شوروی بنام لونا ـ ٤ در ۱۳۵ هزار میلی زمین است و روابط رادیونی آن باپایگاه خود برقرار میباشد . این چهارمین قمرمصنوعی بدون انسان است که شوروی بماه فرستاده و قرار است درعرض ۳ روزونیم درماه فرود آید. لونا ـ٤ اینك بیش‌از نیمی‌ازمسافت زمین تا ماه را پیموده است .

نخستین انسان

یوری گاگارین نخستین فضانورد جهان ضمن تفسیر پرتاب موفقیت‌آمیز «لونا ـ٤ » بسوی کره‌ماه گفت یکروز از میان ما فضا نوردان شوروی نخستین انسان روی کره ماه گام میگذارد .

هنگامی خبر پرتاب لونا‌ـ٤ به یوری‌گاگارین رسید که با عده‌ای از فضانوردان شوروی مشغول سخن‌گفتن بود .

ماه گرد نیست

خبرگزاری تاس شب‌گذشته اعلام کرد منجمین رصدخانه‌های شهرغازان درشوروی که از ۷۰سال قبل‌تاکنون پیرامون وضع ماه مرتبا مطالعه‌میکنند اظهار داشتند ماه کاملاگرد نیست. دانشمندان رصد خانه غازان موفق شده‌اند اطلاعات علمی جالبی درمورد کره‌ماه بدست آورند .

الجزایر از مالکان بزرك خلع یدمیکند

الجزایر ـ ۱۳ آوریل ـ خبر گزاری فرانسه ـ احمد بن بلا نخست وزیر الجزایر طی نطقی که در مرکز فرهنگی الریات نزدیك الجزایر ایراد نمود گفت ماهمچنان به خلع ید از مالکین بزرك ادامه میدهیم وی به سیستم‌سوسیالیستی که کاملا با شرایط الجزایرتطبیق کند اشاره نمودهو گفت برای‌اجرای آن ضروری است که البته ازمالکین بزرك خلع یدشود . بن‌بلا گفت‌در الجزایر مالکین بزرگی نظیربورگو که اخیرا زمین های بزرك او به تصرف دولت در آمد بیش از پانزده یا بیست تن نیستند . نخست وزیر الجزایر گفت فعلا دولت الجزایر به مالکین کوچك فرانسوی کاری ندارد .

بن‌بلا گفت من معتقدم‌همکاری بافرانسه برای الجزایر با ارزش است .

ممکن است در روابط الجزایر. و فرانسه بحران هائی روی دهد، اما این همکاری نباید ماهیت خود را تغییر دهد .

جمع آوری ژوپیتر آغاز شد

واشنگتن ـ ۳آوریل ـ آسوشیتد پرس ـ مقامات مطلع دیروز در واشنگتن اظهار داشتند پیاده کردن ۳۰ موشك ژوپیتر در ایتالیا شروع شده‌است‌همین‌منابع افزودندبرچیدن ۱۵ موشك ژوپیتر ترکیه نیز بزودی آغاز میشود .

مقامات مزبور گفتند نمی توانند اطلاعات بیشتری در اختیار مطبوعات بگذارند . بجای موشك های برچیده شده موشك های پولاریس در دریای مدیترانه مستقر خواهد شد .

موشك هائی که برچیده می شوند بایالات متحده امریکا حمل خواهند شد . مقامات مزبور ازتعیین محل دقیق موشك های پولاریس در دریای مدیترانه خود داری کردند

از امشب در سینماهای

نیاگارا ـ رویال ـ امپایر ـ همای ـ رکس

بعلت طولانی بودن فیلم شروع سئانسها درسینماهای نمایش دهنده بشرح زیر میباشد درسینماهای رکس‌ورویال ۱۰٫۳۰ صبح ۱٫۳۰ـ ٤ـ ۶٫۳۰ـ ۹ بعدازظهر ـ درسینماهای نیاگاراوامپایر ۱۱ صبح ـ۲ـ ۴٫۳۰ـ ۷ـ۹٫۳۰ بعدازظهر ـ در سینماهای ۱۰٫۳۰ صبح ـ ۱ـ ۳٫۳۰ـ۶ـ ۸٫۳۰ بعدازظهر

باوجود اینکه فیلم «باراباس» یکی ازچند فیلم بزرك عالم سینما و مدت نمایش آن نیز طولانی میباشد معهذا برای رفاه مشتریان محترم‌سینماهای نمایش‌دهنده‌تصمیم گرفتند.

از روز اول نمایش «باراباس» بلیط های آن را بقیمت معمولی بفروشند. آ ـ ۷۵۸

قابل توجه علاقمندان تحصیل رشته آرایش درآمریکا

این موسسه که دارای شش شعبه در هالیوودواطراف آن میباشد انواع آرایش را با اسلوب جدیدتحصیل توام‌باکار می‌آموزد برای رفع مشکلات زبان و رفاهیت حال محصلین خارجی‌علاوه برمعلمین امریکائی معلمین دیگری هم از ملل مختلف و یکنفر معلم کارآزموده مجرب ایرانی‌بنام بانو شمس ودادی طاهباز دراختیار دارد که‌علاقمندان تحصیل در رشته مزبور میتوانند جهت کسب‌اطلاعات وگرفتن کاتالك وپذیرش حتی بزبان فارسی به آدرس زیر مکاتبه نمایند.

آ ـ ٤٨٥

Newberry School of Beauty
6522 Mollywood Blvd.
Hollywood 28, California
U.S.C.

بدنبال تظاهرات ونبردهای خیابانی شدید درنقاط مختلف سوریه :

ارتش، مدارس سوریه را بست

● وزیر دفاع الجزایر برای آشتی دادن بین اعضای حزب بعث و طرفداران وحدت بامصر سخت تلاش میکند

بیروت ـ ۳ آوریل ـ آسوشیتد پرس ـ رویتر ـ خبرگزاری فرانسه امروز رادیودمشق بقاهره وطرفداران ناصر در سوریه اخطار کرد که به تحریکات خود خاتمه بدهند .

اخطار مزبور طی تفسیری که از رادیو دمشق پخش شد بعمل آمد. طی تفسیرمزبوربعناصرطرفدارناصر اخطار شده است دست از تظاهرات آشوبگرانه برداشته نظم و آرامش راحفظ کنند . رادیو دمشق تاکید کرد روز شش آوریل که قرار است مذاکرات سه کشور مصرو عراق وسوریه در مورد ایجاد فدراسیون از سر گرفته شودنزدیك است ولی هنوز وقت باقی است تا برای تشکیل اتحادیه‌ای که براساس صحیح مبتنی باشد ، براه شناختن واقعیات بازگردیم .

رادیو دمشق گفت در غیراینصورت مذاکرات بصورتی در می‌آید که آرزوی تجزیه طلبان بوده است.

● توقیف و تعلیق

دیروز در سوریه ۱۲ نفرباتهام کوشش برای ایجاد تظاهرات بازداشت شدند ودونفر افسر که ظاهرا دارای تمایلات ناصری بوده‌اند از مقامات خود معلق گردیدند.

باتوجه باختلافات شدید موجود بین مصر و سوریه بازدید صالح علی‌السعدی معاون نخست‌وزیر عراق از دمشق بااهمیت زیاد تلقی شده است

منابع مطلع اظهار میدارندهدف وی از مسافرت بدمشق نه‌فقط میانجیگری بین قاهره‌وسوریه‌است بلکه وی سعی خواهد کرد از دوستان حزب بعث خود در سوریه حمایت نماید.

● روش واحد

در دمشق مذاکراتی بین احزاب چهارگانه سوریه در مورد اتخاذ یك روش واحد درباره ایجاد فدراسیون عربی جریان دارد .این احزاب عبارتند از حزب بعث ـ ناسیونالیست عرب ـ جبهه متحده عرب و اتحادیه های مستقل .

یك سخنگوی دولتی امروز گفت مذاکرات مزبور بمردم سوریه‌اجازه خواهد داد خط مشی واحدی پیش گیرند واختلافات فعلی را درصحنه سیاسی داخلی کشور کناربگذارند

● تعطیل مدارس

دیروز معاون فرمانداری نظامی سوریه‌دستورداد کلیه مدارس در سراسر کشورتعطیل‌شوند،این اقدام بدنبال افزایش بحران سیاسی کشور ووقوع نزاعهای شدید بین عناصر طرفدار ناصر و نظامیان سوری‌انجام می‌شود .

دولت سوریه قصد دارد باین وسیله بحران را خاتمه بخشد . عناصر طرفدار مصر خواهان نیروی مساوی باحزب بعث در ارگان های حاکمه دولت می‌باشند آنهاهمچنین خواهان اتحاد فوری سوریه وعراق و مصر می‌باشند . یکی از وزرای طرفدار ناصر که از کابینه صلاح بیطار استعفا نموده‌است اخطار نمود برتری نیروی حزب بعث در دولت و شورای انقلاب ممکن است از ایجاد فدراسیون سه جانبه مصر و سوریه و عراق جلوگیری نماید و در صورت تشکیل آن نیز این‌خطر وجود دارد که آنرا مجددا مضمحل نمایند .ممکن است در نتیجه‌ایجاد یك موافقتنامه پنج‌وزیر مستعفی که استعفایشان تاکنون پذیرفته نشده است بکابینه برگردند .

منابع سیاسی اظهار میدارند سرهنك«بومدین» وزیر دفاع ورئیس هیئت نمایندگی الجزایر نزدیك کردن عناصر طرفدار ناصر با افراد حزب بعث رل موثری ایفا می‌کند.

مسافرینی که دیروز از مناطق شمالی سوریه آمده اظهارمیدارند درشهر های حلب و حمص هنوز واحدهای تانك و افراد نظامی در خیابانها و مراکز مهم شهر مستقر هستند .

نیروهای نظامی بدنبال تظاهرات خونین اخیر که در شهر های‌مختلف سوریه‌صورت گرفت در نقاط‌حساس شهرهای حلب و حمص‌مستقرشدند. بدنبال بسته شدن مدارس و کوشش بعضی از اعضای شورای انقلاب برای کاستن از شدت بحران ساعات منع عبور و مرور در دمشق کاهش یافت‌وتانکها از خیابانها بمراکز خود فراخوانده شدند .

صلاح‌بیطار نخست وزیر سوریه نفر سمت‌راست و بومدین وزیر دفاع الجزایر هنگام سفر هیئت نمایندگی الجزایر به دمشق .

در محافل سیاسی گفته‌شد باتوجه به‌رد دعوت مائو ازطرف خروشچف برای سفر به پکن :

مائو تسه‌تونك به‌مسکو سفر نخواهد کرد

پکن ـ ۳ آوریل ـ رویتر ـ در محافل‌سیاسی گفته می‌شود اکنون که خروشچف دعوت چین را برای رفتن به‌پکن نپذیرفته مائوتسه‌تونك رهبر چین کمونیست گمان نمیرود بارفتن بمسکو موافقت کند .

این عقیده‌ایست که ناظران‌سیاسی به‌آن رسیده‌اند . روزنامه‌های‌امروز خلاصه خبر تسلیم نامه‌ای از طرف سفیر شوروی را به‌مقامات چینی چاپ کردند اما درباره مضمون‌نامه اظهار نظری ننمودند . هیچیك از مقامات رسمی چینی و شوروی هم اظهار نظری نکرده‌اند .

درنامه چین در ۹مارس خواسته شده بود که خروشچف بارهبران دیگر شوروی به‌پکن بیایند و آمادگی اعزام هیئتی ازچین‌بشوروی اعلام شد اما اسمی از شخص مائو بمیان نیامده بود .

● دوست ندارد

ناظران سیاسی عقیده دارند که مائو بیرون رفتن از خاك چین را دوست ندارد .آخرین‌بار که او از چین بیرون رفته‌بودبمناسبت‌چهلمین سالگرد انقلاب‌اکتبربودو کنفرانسی که بدنبال آن تشکیل شد ،واکنون شش سال از آن زمان سالخورده‌تر است .

دیروز روزنامه‌های پکن‌عکس‌مائو را که در متینگی شرکت کرده‌بود چاپ کرده بودند .همه رهبران‌چینی جزلیو شائوچی که قرار است بیك سفر آسیائی برود دراین میتینك حاضر بودند . معلوم است که‌رهبران چین درباره اقدام آتی خود بحث میکنند .

● ژست دوستانه

خروشچف شخصا تاکید کرد که هنوز شکاف بین چین و شوروی وجود دارد و درعین حال ژست دوستانه‌ای‌نسبت‌به یوگسلاوی گرفت. تاس خبرداد که خروشچف بارئیس نمایندگی یوگسلاوی ملاقات و مذاکره گرم و دوستانه‌ای داشته است . این ملاقات که در محل گذراندن تعطیلات‌خروشچف‌در کنار دریای سیاه انجام گرفت بدنبال ارسال نامه کمیته مرکزی حزب کمونیست شوروی برای چین بود که‌طی‌آن دعوت چین را دایربررفتن نمایندگان شوروی به‌پکن رد کرد و درعوض از چینی‌ها دعوت کرد به مسکو بیایند .

● نمایندگان عالیمقام

دراین دعوت شوروی ، که حتی روسها میدانند مائو آنرا قبول نخواهد کرد ، تلویحا ذکر شده که خروشچف سه‌بار به‌پکن رفته ، در حالیکه مائوهمه‌اش دوبار بمسکو آمده است و اگرمائو نتواند بمسکو بیاید ، در ۱۵ماه‌مه ، در مسکو نمایندگان عالیمقام دوحزب باهم سوسیالیستی است .

مذاکره خواهند کرد .

ناظران سیاسی عقیده دارند که مسئله یوگسلاوی یکی از مهمترین موانع موافقت چین و شوروی‌است. چینی‌ها یوگسلاوی را خائن به آرمانهای کمونیستی میدانند ، در حالیکه شورویها میگویند باوجود اختلاف نظرها،یوگسلاوی‌یك کشور سوسیالیستی است .

برای نزدیکی بیشتر باالیزابت تایلور :

ریچارد برتون از همسرش جدامیشود

لندن ـ ۳آوریل ـ آسوشیتدپرس دیشب «ریچارد برتون » هنر پیشه معروف انگلیسی در اطاق خودرا در یك هتل لندن که در مجاورت اطاق « الیزابت تایلور » ستاره معروف امریکائی قرار دارد بروی خبرنگاران بست واظهار داشت هیچ خبری‌ندارد که درمورد جدائی خود از همسرش به‌آنها بدهد .

وی دیروز از هتل خود هتل‌خارج شد و بنقطه نامعلومی رفت . منشی « برتون » بخبرنگاران گفت موضوع طلاق همسر «برتون»مورد نظرنیست ومذاکره‌ای هم دراین باره انجام‌نشده است . وی گفت آنها فقط از هم‌جدا میشوند . منشی مطبوعاتی الیزابت تایلور نیزگفت مطلبی نداردراختیار روزنامه‌ها بگذارد . ریچارد برتون با الیزابت تایلور که اخیرا در نقش «کلئوپاترا» ملکه مصر باستان ظاهر شده است روابط نزدیکی دارد.آنها مدت یکسال است که همیشه وهمه جا درمجاورت یکدیگر بسر میبرند و فیلم باهم بازی کرده‌اند .

ویلسون رهبر حزب کارگر انگلیس گفت:

کارگران بیش از محافظه کاران باسیاست خارجی امریکانزدیکند

لندن ـ ۳آوریل ـ آسوشیتدپرس ـ هارولد ویلسون رهبر حزب کارگر انگلستان‌دیروز اظهارداشت‌مذاکرات من کندی را قانع‌کرده است‌که حزب کارگر بیشتر از حزب محافظه کار مکمیلان بانقطه‌نظرهای سیاست‌خارجی آمریکا نزدیك است . وی گفت با کندی درباره سازمان ملل متحد و مسائل آفریقا نیز مذاکره نموده‌است. ویلسون که دریك‌کنفرانس‌مطبوعاتی سخن میگفت افزود : « ما در باره بسیاری ازموضوعات بایکدیگرمذاکره نمودیم . مذاکرات در محیط کاملا دوستانه و باحسن تفاهم متقابل‌انجام گرفت «ویلسون‌گفت من با چندتن از سیاستمداران بزرك آمریکا که با ایشان آشنا بودم نیزگفتگوهای‌مفصلی کردم .

ویلسون عقاید حزب کارگر را در مورد ایجاد مناطق غیراتمی دراروپا آمریکای لاتین ـ آفریقا ـوخاورمیانه بامقامات آمریکائی در میان گذاشته است . وی گفت من احساس میکنم آمریکائیها این عقیده را درکنفرانس ژنو مورد آزمایش قرار میدهند .

قرار است ویلسون درآینده به مسکو مسافرت کند .

کاشف ـ ۱۷ اطلاعات گرانبهائی بزمین میفرستد

واشنگتن ـ۳آوریل ـ خبرگزاری آلمان ـاداره امور فضائی امریکا امروز اعلام کرد ماه مصنوعی‌جدید آمریکا که بکاشف ۱۷ موسوم‌است مشغول گردش بدور زمین میباشد و اطلاعات علمی درباره اتمسفر به زمین مخابره مینماید . وسائل‌علمی قمر مزبور بقدری زیاد است که اطلاعاتی را که ضمن دوروز جمع‌آوری میکند برابر است بامجموع اطلاعات جمع‌آوری شده درطی چند قرن گذشته این اطلاعات درباره وضع اتمسفر زمین می‌باشد . سخنگوی اداره امورفضائی گفت وسائل علمی که در قمر کارگذاشته است بخوبی کار میکنند و سیستم تله‌متری آن اطلاعات خودرا بوسیله ٤٠علامت مختلف مخابره مینماید این قمر که ۱۰۸ کیلو گرم وزن دارد سه‌شنبه شب بفضا فرستاده‌شد

موشکی که قمرمزبور را درمدار زمین قرارداد از موشکهای سه مرحله‌ای است .

اتومبیل ملك ـ سعود به تیر چراغ برق‌خورد

مونت کارلو ـ ملك سعود پادشاه عربستان سعودی در چمن‌های جلوی کازینومونت کارلو مهمانی پیك نیك‌ترتیب داد. ساکنان قدیمی مهمان‌خانه‌های مونت کارلو بیاد ندارند که کسی روی چمن های آراسته مهمانخانه‌پیك‌نیك رفته باشد . اما یك ناراحتی جزئی پیش‌آمد . اتومبیل‌ملك سعود هنگام توقف به‌تیرچراغ برق خورد اما ملك سعودبدون نگرانی بهمه دستور داد پیاده شوند،و روی چمن‌هابه‌پیك‌نیك به‌نشینند از هتل‌دوپاریس‌چای برایشان آوردند اما بعد رای ملك تغییر کرد و پیشخدمتها میز چیدند و صبحانه برسر صرف شد . روز سه‌شنبه ملك سعود از نیس به پاریس خواهد رفت .

اعتصاب معدنچیان فرانسه پیروز شد

پاریس ـ ۳ آوریل ـ خبر گزاری فرانسه ـ اعتصاب معدنچیان فرانسه که از اول ماه مارس آغاز گردید امروز به پایان رسید .

پس از یك جلسه پانزده ساعته نمایندگان سندیکای معدنچیان و حکومت فرانسه در مورد اضافه دستمزد کارگران توافق کردند . حکومت فرانسه با اضافه دستمزد معدنچیان مرحله به مرحله موافقت کرد . بموجب این توافق در اول آوریل ۱۹٦٤ آخرین مرحله‌اضافه دستمزد کارگران معدن عملی می شود .

اعتصاب معدنچیان فرانسه در سراسر جهان انعکاس زیادی یافت و بسیار ی‌از معدنچیان کشور های مختلف جهان با کارگران معادن فرانسه اظهار همدردی کرده و به آنها کمك های نقدی‌و جنسی کردند

در اعتصاب معدنچیان فرانسه سه سندیکای بزرك توافق کامل‌داشتند وافکار عمومی از آنها حمایت می کرد . این اعتصاب جنبه سیاسی نداشت و حتی روحانیون فرانسه از اعتصابیون پشتیبانی می کردند . امروز سندیکا های معدنچیان‌فرانسه طی اعلامیه ای ازتمام کارگران شروع به کار کنند .

خلاصهٔ اخبار

✤ **دهلی جدید** ـ یك سخنگوی دولت هند گفت «با وجود تجاوز چین در سیاست هند درباره برسمیت شناختن چین تغییری داده نشده است . سخنگوی مزبور شایعه افتتاح روابط کنسولی بین فرمز و هند را تکذیب کرد.»

✤ **مسکو** ـ اوتو چنکو شاعر جوان شوروی که قرار بود ۱۸ آوریل آینده طبق‌دعوت گروهی ازادبای امریکا به آن کشور سفر کند ممکن است از این سفر منصرف گردد .

✤ **کانادا** ـ پیرسون‌رهبر لیبرال‌های کانادا که دیشب سخنرانی های انتخاباتی خود را شروع کرد مورد تهدید تلفنی قرار گرفت که بمب بسویش پرتاب خواهد شد . پلیس محل سخنرانی را جستجو کرد اما بمبی بدست‌نیامد.

✤ **الجزیره** ـ هیئت نمایندگی‌الجزیره بریاست وزیر دفاع آن کشور سرهنك بومدین وارد صنعاء پایتخت یمن شد . این هیئت در کشور هائی که قرار است فدراسیون عربی را تشکیل‌دهند سفر میکند.

✤ **لاهه** ـ صلیب‌سرخ هلند اعلام‌کرد که در حدود ۲۸ هزار دلاراء نه فوری‌برای‌آتشفشان زدگان‌جزیره بالی در اندونزی جمع آوری کرده است .

✤ **واشنگتن** ـ دولت امریکا امروز اتهام شوروی را مبنی براینکه امریکا در حمله مخالفان کاسترو به دو کشتی کوبائی مسئولیت دارد رد کرد .

✤ **سازمان ملل متحد** ـ سلطان حسن دوم پادشاه مراکش که اکنون در امریکا بسر می برد دیروز از سازمان ملل متحد دیدن کرد و مدتی با اوثانت دبیر کل سازمان به گفتگو پرداخت .

سهمیه مناطق مختلف جهان از کمك امریکا

واشنگتن ـ ۳آوریل ـ یونایتدپرس ـ دولت کندی اعلام کرد که بودجه کمك های خارجی در سال ۱۹٦٤ معادل ٤٥٢٥٣٢٥٠٠٠ دلار (٤٫٥ میلیارد دلار) است سهم بزرگی از این کمك به آسیا اختصاص دارد . به خاورمیانه و آسیای جنوبی برای قرضه های عمرانی ۸۹۰ تا ۹۵۰میلیون دلار اختصاص داده شده (سال‌گذشته ۷۷۰ میلیون دلار بود) ۹۰ در صد این فقره کمك به هند و پاکستان و ترکیه داده‌میشودکه۸۰ درصد جمعیت این منطقه را دارند . دادن کمك به کشور های دیگر این منطقه باین بستگی دارد که چه وقایعی پیش‌بیاید و چه پروژه هائی پیشنهاد شود .

کمك های بلاعوض ٦۲ میلیون دلاری و ۵۹ میلیون دلاری برای خاور دور است از این کمك های بلاعوض عمرانی یك ربع به افغانستان داده میشودو بقیه‌برای هند وپاکستان و چند کشور دیگر تخصیص داده‌شده است .

اما در مورد کمك های نظامی اختصاص‌به ۹ کشوردارد که ازترکیه تا فیلیپین‌در مرز های‌جهان کمونیسم گسترده شده‌اند و عبارتند از کره، ویتنام ، ترکیه ، چین ملی ، یونان، تایلند و ایران .

از فردا صبح در سینماهای حافظ ـ متروپل

دلاور سیراکیوز

رنگی

دوبله بفارسی

یك اثر جدید کمپانی متروگلدوین مایر

مشهورترین داستان ازافسانه‌های رم قدیم ماجرای دوستی خارق ـ العاده دو جوان که حاضر بودند بجای یکدیگر کشته شوندوعشقی که درمیان جنك وخون شعله‌کشید.

DAMON AND PYTHIAS

باشرکت:

گای ویلیامز

دون بارنت

لیانا اورفئی

شروع سئانسها درهردوسینما ۱۰٫۳۰ صبح ـ ۲٫۳۰ ـ ٤٫۳۰ ـ ٦٫۳۰ ـ ۸٫۳۰ بعدازظهر

ترانسفورماتور مهتابی

ساخت آلمان

المپیا ساخت آلمان Olympia

بی رقیب است

Elektrotechnik

المپیا

Deutscher Innen-und Aussenhandel
Berlin N 4, Chausseestrasse 111/112
German Democratic Republic

کانون آگهی زیبا

مسافری از بهشت باشرکت وکارگردانی وحدت محصول استودیو کاراوان فیلم

برنامه امشب سینماهای

ایران ـ دنیا ـ مراد ـ رامسر ـ ژاله ـ فری ـ کارون ـ فلور

از: دیلی تلگراف

بن گوریون در آستانه سقوط

برای اولین بار در تاریخ اسرائیل، اقلیت قدرتمند ۲۵۰٫۰۰۰ نفری اعراب ساکن آن کشور خود را بعنوان مشکل سیاسی مهم و درجه اول نشان میدهد مخالفت آنها با محدودیت هائی که اخیرا دولت بن گوریون برایشان ایجاد کرده بود حکومت اسرائیل را تا آستانه سقوط پیش برد.

در مقابل پیشنهاد مطرح شده در پارلمان اسرائیل که از دولت میخواست مقررات مربوط بمحدودیت درباره نقل و انتقال اعراب را لغو و یا اجرای آنرا بعهده مقامات غیرنظامی بگذارد فقط با ۵۷ رای مخالف در مقابل ۵۶ رای موافق رد شد. رای دو نماینده عرب پارلمان اسرائیل توانست حزب حاکم را نجات دهد و بعدا اتومبیل های این دو نماینده در دهات عرب نشین سنگباران شد.

مخالفت با کنترل نظامی ها از جانب کمونیست ها آغاز شد و حزب ناسیونالیست «هروت» نیز باین مخالفت پیوست و حتی در دولت ائتلافی بن گوریون نیز شکاف افتاد.

اکنون همگی براین احساسند که روابط اعراب و یهودیان در داخل کشور اسرائیل بحدی رسیده است که تغییرات جدی را ایجاب میکند. گفته میشود این تغییر حتی بقیمت یك ریسك تقریبی مربوط بامنیت کشور باید صورت بپذیرد.

«بن گوریون» نخست وزیر اسرائیل اعراب ساکن آن کشور را بدو دسته تقسیم کرده است:

۱ـ دسته اول آنهائی هستند که خواهان زندگی مسالمت آمیز و آمیخته با صلح و صفا با دولت حاکم یهود هستند.

۲ـ دسته دوم کسانی هستند که میکوشند تا این دولت را سرنگون کنند.

وی همچنین وجود دو دسته زیر زمینی مخالف دولت را اعلام کرده است.

یکی از این دو دسته مخفی بنام «الجبهه» یك سازمان کمونیستی است و دسته دیگر که از افراد ناسیونالیست تشکیل شده است بنام «الارد» موسوم است.

وی گفت تبلیغات علنی ضداسرائیلی در جلیلیه که مرکب از ۱۰۰ دهکده عرب نشین است و همچنین در «حیفا» و «جفه» بوسیله اعراب رهبری میشود.

نخست وزیر اسرائیل نظریات خود را بشرح زیر خلاصه نمود:

۱ـ موقعیت مخصوص اعراب اسرائیل که از اقوام خود که در کشور های دشمن اسرائیل زندگی میکند دور افتاده‌اند، ایجاب میکند که اقدامات مخصوص در جهت تامین امنیت کشور انجام شود.

۲ـ دستگاه های نظامی دقت کافی بکار خواهند برد تا فقط قسمت کوچکی از قدرت خود را بکار برند. البته ارتش و مقامات نظامی آزادی عمل خود را در مواقع اضطراری حفظ خواهند کرد.

آرامش اعراب مقیم اسرائیل در دوران حمله این کشور بکانال سوئز نتیجه مستقیم کنترل آنها بوده است. اعراب اسرائیل از لحاظ اقتصادی دارای بهترین موقعیت درخاورمیانه هستند ولی آنها هیچ وقت از این رفاه و آسایش که یهودیان بر ایشان فراهم کرده‌اند قدردانی نکرده‌اند. نسل قدیمی اعراب اسرائیل که وقایع ۱۹۴۸ را بیاد دارند بتبلیغات اعراب چندان توجهی ندارند و آمادگی بیشتری در مورد قبول موجودیت اسرائیل دارند. ولی نسل جوان آنها بهیچوجه زیربار نمی روند.

با وجود همه این ناراحتی ها بنظر میرسد اکثریت اعراب اسرائیل در صورتی که فرصت و امکان داشته باشند آماده‌اند تا با یهودیان در صلح و صفا بسر برند و این خود کارت برنده مخالفین دولت در مورد اقدامات نظامی ها است. مسئله اقلیت عرب در اسرائیل نه فقط برای کشور مزبور بزرگترین مسئله بشمار میرود بلکه مشکل عظیمی برای خود اعراب نیز میباشد مقامات دولتی اسرائیل میکوشند تا باعراب ساکن آن کشور حقوق متساوی با یهودیان را بدهند. درمورد ورود بدانشگاه ها و خدمات دولتی و غیره با اعراب و یهودیان یکسان رفتار میشود ولی اعراب تا کنون نتوانسته‌اند بدولت یهود اعتماد نمایند. بعبارت دیگر بسیاری از اعراب میخواهند خود را یك عضو جمعه اسرائیل بدانند ولی وجود خویشان متعدد دیگر آنان را از این امر باز میدارد.

از: نیوزویك

معدنچیان

پرچمدار نبرد با دو گل هستند

این مسئله که چرا ژنرال دوگل مایل نیست راه حل شرافتمندانه‌ای درمورد اعتصاب دویست هزار کارگر معدن فرانسه بمورد اجرا گذارده شود، پاریس را دچار حیرت کرده است. پاسخ باین سئوال و توضیح علت عدم تمایل دوگل بحل و فصل مسئله اعتصاب ساده و آسان نیست.

بعداز آنکه کارگران تقاضای آمرانه شخص دوگل را رد کردند بنظر میرسید رئیس جمهوری آماده است تا با راهی که زیان فراوان بحیثیت وی وارد نیاورد، عقب بنشیند. وی یك کمیته سه‌نفری بریاست «ماسه» رئیس اداره نقشه‌ها تشکیل داد تا بیطرفانه مطالعه و قضاوت کنند که آیا سطح دستمزد درصنایع ملی ـ دولتی بخصوص درمعادن از سطح دستمزد در رشته‌های مشابه صنایع خصوصی پائین‌تر است یا نه.

کمیته «ماسه» مدت پنج روز ببررسی اسناد مربوطه پرداخت و بدنبال آن اعلام کرد که دستمزد معدنچیان ۸ در صد از سطح متوسط دستمزد ها پائین تر است. سئوال مطروحه محافل پاریس درهفته گذشته این بود که آیا اتحادیه معدنچیان که قبلا تقاضای یازده درصد اضافه دستمزد کرده بود رقم هشت درصد افزایش را می‌پذیرد یا نه.

ولی دوران اتخاذ تصمیم اتحادیه کارگران معادن چندان طول نکشید. زیرا دولت فرانسه ضمن پذیرش نظریه کمیته «ماسه» اعلام کرد معدنچیان البته میتوانند از هشت درصد اضافه دستمزد استفاده کنند ولی نه یکمرتبه بلکه بتدریج دولت درنظر دارد اضافه دستمزد مزبور را مرحله بمرحله در مدت یکسال بپردازد. ومعدنچیان این را اهانت بخود تلقی کردند. اکنون ژنرال دوگل که تمام امور مربوط به اعتصاب را شخصا اداره می‌کند به سختی میتواند بپذیرد که اعتصابیون بعداز یك اعتصاب ۲۵ روزه آماده‌اند تا این پیشنهاد غیرعقلائی را رد کنند.

آنچه را که انسان علاقمند است بداند این است که چرا ژنرال راه‌حل مورد رضایت بخش را نادیده میگیرد. درپاریس بسیاری از مردم معتقدند که درپاسخ کارگران اعتصابی که تقاضا وامروی را نپذیرفته‌اند دوگل قصد دارد اعتصاب آنان را درهم بشکند. برطبق این نظریه دوگل میخواهد حساب خود را باگروهی از مردم فرانسه که بادقت شخصی وی بمبارزه برخاسته‌اند تصفیه نماید. نظریه شخصی من (نویسنده مقاله) آن است که مسئله مهمتری علت رویه خشن دوگل را تشکیل میدهد و دراین نبرد دوگل هدف بزرگتری را تعقیب می‌کند. نظر من این است که دوگل بعد از آنکه ارتش را بدست راستی‌ها سپرد و احزاب را بی اثر ساخت اکنون درصدد برآمده است که بحساب اتحادیه های کارگری نیز برسد. درحال حاضر اگر وی بتواند اتحادیه کارگران معدن را که قدرت استحکام و سرسختی آن زبانزد خاص و عام است درهم بکوبد میتواند امیدوار باشد که درآینده هراتحادیه کارگری دیگر راکه قدرت کمتری از معدنچیان دارند سرکوبی نماید.

درحقیقت شکست اتحادیه معدنچیان روحیه کلیه اتحادیه های کارگری فرانسه را تضعیف خواهد کرد.

در این جا باید گفت معدنچیان فرانسه علیرغم مقاومت و استحکام قابل تحسین خود، ضمن اعتصاب دچار اشتباهات زیادی شده اند. مهمترین اشتباه کارگران معدن فرانسه آن است که نتوانسته‌اند تقاضاهای خودرا چنان فرمولی کنند که مرزهای رسته معدن را درنوردیده وکارگران سایر صنایع و رسته‌ها را بداخل صفوف مبارزه بکشاند.

البته این صحیح است که هرانسانی از این بیعدالتی که کارگران معادن، که زندگی خود را در بدترین نقاط میگذرانند، در فرانسه دستمزدی پائین‌تر از سایر رسته‌های صنعتی دریافت می‌کنند. رنج میبرد وخشمگین میشود. ولی آخر نمی توان برای اضافه دستمزد یك دسته کارگر درشمال کشور و «پادو کاله» یك اعتصاب عمومی براه انداخت. اگر کارگران اعتصابی تقاضای افزایش حداقل دستمزد برای کارگران تمام صنایع مینمودند و یا اگر آنان خواستار امتیازات اضافی برای اتحادیه های کارگری میشدند و خلاصه آنکه اگر میدانستند چگونه درمبارزه خود پشتیبانی ملت را جلب نمایند وضع بکلی صورت دیگری داشت.

برای تجزیه و تحلیل موقعیت فعلی بایستی گفت اکنون وضع بقراری است که معدنچیان خود را بمانند پیشقراولان نبرد قدرت بین دوگل و جنبش کارگری فرانسه نشان می‌دهند

موسولینی نان قرض میدهد!

اسرار فاش نشده از جریان تاریخی دادگاه نورنبرگ

ترجمه: احمد مرعشی

ـ۱۱۸ـ

کپلر:

ـمیخواهم بطور خلاصه گزارش دهم: میکلاس رئیس جمهور، ازهر گونه اقدامی خودداری کرده‌است. اما دولت نیز مسئولیت را زمین گذاشته است. من با شوشنیك گفتگو کردم. او بمن گفت که وظائفشان را زمین گذاشته‌اند. سیس در رادیو اعلام داشت که او بعنوان وزیر کشور امور را کفالت خواهد کرد. دولت گذشته دستور داده است که ارتش به هیچوجه مقاومتی از خودنشان ندهد پس تیراندازی ضرورتی نخواهد داشت

گورینك:

ـنا، البته،.....! حالا توجه کنید: اصل کار اینستکه حالا سیس اینکوارت حکومت را بکلی قبضه نموده، رادیو و بقیه جاها را اشغال نماید. و توجه کنید: سیس اینکوارت باید تلگرافی بشرح زیر باینجا بفرستد آنرا یادداشت کنید:

«حکومت موقت اطریش که پس از استعفای کابینه شوشنیك وظیفه‌اش را در این می بیند که در اطریش مجددا نظم و آرامش برقرار نماید، از حکومت آلمان عاجلا تقاضا میکند او را در اجرای وظائفش حمایت کند واو را برای جلوگیری از خونریزی مدد نماید. بهمین سبب تقاضای اعزام، هرچه زود تر نیروهای آلمانی را دارد»

کپلر:

ـافراد (اس‌آ) و (اس‌اس) در خیابانها مارش میروند. اما کاملا آرامش برقرار است.

گورینك:

معذلك توجه کنید: او باید مرزها را اشغال نماید تا آنجائی ها نتوانند ثروتشان را بردارند وبزنند بچاك.

کپلر:

ـآری

گورینك:

ـاو باید یك حکومت موقتی تشکیل دهد. علی‌السویه است که رئیس‌جمهور چه میگوید.

کپلر:

ـبله؟

گورینك:

ـبنا بر این نیروهای ما امروز از مرز خواهند گذشت..

کپلر:

ـبله!

گورینك

ـخوب! تلگرافرا لازم است هر چه زود تر بفرستد. و باو بگوئید خواهشمندیم، ضرورت هم ندارد که اصلا تلگرافرا بفرستد فقط لازم است بگوید: موافقم! بهمین سبب، بمن با نزد پیشوا و یا نزد خودم تلفن کنید امیدوارم موفق باشید. هایل هیتلر! آلدرمان اعلام جرم کننده توضیح داد:

«طبعا فرستادن تلگراف بهیچوجه ضرورت نداشت زیرا خود گورینك متن تلگرافرا دیکته کرده بود، او آن را داشت. باندازه‌ای عجله درکار بود که گورینك متن دقیق تلگراف را در تلفن دیکته کرد و یکساعت بعدش یعنی در ساعت ۲۱ و ۵۴ دقیقه مذاکراتی فیمابین دکتر دیتریش در برلن و کپلر در وین بشرح زیر صورت گرفت.....»

همانطوریکه از متن اصلی استنباط میشود دیتریش بنمایندگی از طرف ژنرال (کارل بودن شاتس) تلفن می کند.

دیتریش:

ـتلگراف را فوری احتیاج دارم.

کپلر:

ـبه ژنرال فلدمارشال بگوئید که سیس اینکوارت موافقت دارد.

دیتریش:

ـخیلی عالی است. ازشما متشکرم این مذاکرات صورت گرفته در ساعت ۲۱ و ۵۴ دقیقه عملا بهیچ ـ وجه اهمیتی نداشت زیرا فی‌الواقع هیتلر یکساعت پیش یعنی درساعت ۲۰ و ۴۵ دقیقه فرمان تجاوز را صادر کرده‌بود.

الدرمان گفت:

روابط خبری بااطریش بکلی قطع شده بود اما ماشین میلیتاریسم آلمان بحرکت در آمده بود. برای اثبات این موضوع من مدرك صادر شده (۱۸۲ ـ سی) را ارائه میدهم این فرمان بسرفرماندهی نیرو های زمینی به تاریخ ۱۱ مارس ۱۹۳۸ ساعت ۲۰ و ۴۵ دقیقه صادر شده بود. این فرمان که صحه ژنرال یودل و توشیح هیتلر را زیر خود داشت فرمان مارش بسوی اطریش بود.

دراین مدرك محرمانه کماندوئی مرقوم رفته بود:

برای جلوگیری ازادامه خونریزی در شهر های اطریش حرکت ورماخت آلمان بسوی اطریش در بامداد ۱۲ مارس عملی شده‌است. من انتظار دارم که نیل به هدف‌های محرمانه بابسیج کردن همه نیروها، بسرعت هرچه تمامتر حاصل شود. حتی دراینمورد جعل بکار رفته بود زیرا هیچ جاخون نریخته بودو کپلرطی مذاکره تلفنی اش به گورینك اظهار داشته بود که:

اما کاملا آرامش برقرار است

شوشنیك جزو خاطراتش نوشته است:

حدود نیمه های شب است، از خارج بهیچوجه خبری بمانمیرسد. در تالار جلسه هیئت وزراء همه ما هنوز دور رئیس جمهور جمع هستیم. یکبار دیگر مسئله انتصاب اجباری سیس اینکوارت بمقام صدراعظمی مورد تجزیه و تحلیل قرار گرفت. سرانجام میکلاس دست از مقاومت برداشت و لیست را تائید کرد..

در دادگاه نورنبرك الدرمان اعلام جرم کننده نگاهی هم به پشت صحنه الحاق انداخت او گفت:

در لحظه ای که هیتلر و گورینك آن ماجرای نظامی را وبال گردنشان ساخته بودند در برابر یك علامت سئوال بزرك قرارداشتند: ایتالیا؟

ایتالیا در سال ۱۹۴۳ ببهانه کودتای ۲۵ ژوئیه نیرو های خودرا در مرز های اطریش تجمع داده بودایتالیا بروایتی حامی سیاسی اطریش محسوب میشد.

ناتمام

قابل توجه داروخانه‌های محترم

بدینوسیله تقاضا میشود درصورتیکه موجودی از داروی «مارسیلید» روش داشته باشند برای تعویض به‌دارو های نعم‌البدل آن بنام «ترساوید و مارپلان» به‌تجارتخانه موریس کاتس خیابان ویلا شماره ۷۲ مراجعه‌فرمایند

آـ۵۰۵

موتور دیزل بمفورد

عالیترین موتور ساخت انگلستان

بقدرتهای ۶ ـ ۸ ـ ۱۲ ـ ۱۶ اسب ـ ۷۰۰ دور ـ بادوام کم مصرف، کم دور دارای ساختمان ساده مشخصات منحصر بفرد، باقیمت و شرایط مناسب

نمایندگی: ارسطو زاده و پسران ـ خیابان فردوسی ـ شماره ۵۶۲

گی گز

شیر خشك گی گز وغذای گی گز ـ خوراك شاهان وشاهزادگان است

Pyrogar پیروگار

تسکین‌دهنده دردو برطرف کننده تب

فنوباربی‌تون ـ فنازون ـ امیدفنازون و...

برموان اوانس
(الکزیر برمو والریان)
آمپول نئوهپاتکس
اوانس قرص پور
گویدس اوانس

شرکت سهامی رادیو تلویزیون ایران

سرویس و تعمیر انواع گیرنده های تلویزیون
تحت نظر متخصصین کارآزموده
مجهزترین تعمیرگاه تلویزیون ایران
تلفن ۶۳۴۶۶ ـ ۶۳۴۶۵
خیابان ایزنهاور ـ خیابان جیحون ـ جنب پپسی کولا

تونی مالت خوشمزه‌ترین **صبحانه**

TONIMALT مقوی ومغذی‌ترین عصرانه

از آنانکه **ولگا** دارند بپرسید **ولگا** چگونه اتومبیلی است؟

شرکت سهامی ایرانشرق ـ خیابان اکباتان

۱ـ۳ تلفن ۳ـ۲۰۲۱۸۱ آـ۴۹۸

قابل توجه ریاست شهربانی کل ورئیس محترم اداره آگاهی

دراثر جدیت آقایان وزیر زاده وفروتن مامورین وآقای دلخموش رئیس شعبه پنجم اداره آگاهی فرش مسروقه‌ام کشف شد استدعا دارد مامورین صالح راتشویق فرمائید. جنگلدار مرزن آباد ـ دوستی

آـ۷۱۶

تودیع وتشکر

دراین هنگام که بخواست خدای متعال عازم مراجعت به مراکش می باشم از کلیه نزدیکان ودوستان نازنینی که درطول مدت بیماری و اقامتم در میهن عزیز ابراز عنایت وتفقد فرموده و همچنین از پزشکان عالیقدر معالج خود جنابان آقایان دکتر میرسپاسی ودکتر نظام صمیمانه سپاسگذار و آرزومند سعادت همگی میباشم و اگرباوجود کوشش فراوان بعلت کمی فرصت ازدرك فیض مجدد محضرشان محروم مانده‌ام امیدعفو دارم.

حشمت ـ طرفه

آـ۵۱۹

قابل توجه دار وخانه های تهران وشهرستانها ومصرف کنندگان خمیر دندان

بدینوسیله باطلاع میرساند که از ۱۵ اسفند ۱۳۴۱ تا ۱۵ فروردین ماه ۱۳۴۲ در مقابل خرید یك دوجین خمیر دندان سانوژیل ـ ماکلین و لیسترین. Sanogyl - Macleans - Listerine یکدانه مجانا تقدیم میشود و همچنین در مقابل خرید یکدانه خمیر دندان سانوژیل ـ ماکلین ولیسترین یك پاکت صبحانه خوشمزه تونی مالت Tonimalt تقدیم مینماید.

داروخانه ری ـ خیابان اسلامبول

برای معرفی کالای خود در دفتر راهنمای تلفن تا کانون آگهی طوطی نو مراجعه فرمائید.

دفتر راهنمای تلفن سال ۱۳۴۲ با یکصد هزار تیراژ

کانون آگهی طوطی نو

Toth NOV ADVERTISING AGENCY

ساختمان اطلاعات اطاق شماره یك تلفن ۳۰۴۵۹۲

انتقاد

از: مهین پزشکپور

ارمغان شیراز

جای‌شما خالی ازاین تعطیلات چند روزه‌استفاده کردم وبدیدار شهرزیبای شیراز ، سرزمین پرافتخار سعدی و حافظ رفتم. راه تهران شیراز برخلاف چندسال پیش بسیار خوب‌و حتی‌میتوان گفت عالی بود ومن این‌راه را چند سال قبل درمرداد ۳۹ تااصفهان طی کرده بودم‌ولی‌در آن‌موقع آنقدر راه خراب وپرچاله‌و چوله‌ودست‌انداز بود که همه مسافرین ایرانی وخارجی را ناراحت میساخت. درست بیادم هست که‌راجع بوضع نامناسب آن مقاله‌ای درهمین ستون نوشتم ولی بحمدالله این‌بار، باید دراین ستون از توجه مسئولین امر تشکر کرد که‌بالاخره بوضع خراب‌و نامساعد آن راه‌توجهی فرمودند بنحویکه خوبی جاده وقشنگی وزیبائی ونظافت شهر شیراز واقعا برای هرتازه واردی جالب‌بود مخصوصا برای من که‌ازتهران رفته بودم وچشمم بدیدن جویهای کثیف شهر خودمان باآن ماده سیاهرنك متعفن که‌بنام آب‌درآن جریان دارد عادت‌کرده است وهروقت خیابانهای خودمان راکه از پوست تخمه گرفته‌تا پوست پرتقال وبطری خالی پپسی‌کولاو کاغذ پاره و لنگه‌کفش کهنه درجویها و پیاده‌رو های پردست‌انداز آن بچشم میخورد باخیابانها وپیاده روهای تمیز این‌شهر مقایسه مینمودم براستی تعجب میکردم ودردل بمردمی که‌در آن شهر پاك‌و تمیز زندگی میکنند غبطه میخوردم. نکته‌دیگری که‌واقعا برایم موجب‌حیرت شداین بود که‌چرا مردم کاری بگل هاو چمنهای خیابانهاندارند درحالیکه هنوز مردم‌شهر ماعادت نکرده‌اندمحض نمونه‌ازیك درخت ویا یك وجب چمن ویاگل‌کاری درخیابان نگهداری کنند واگرهم‌حفظ و حفاظت آن‌را بعهده نمیگیرند لااقل‌خرابش نکنند و بهمین دلیل‌است که‌در شهرما ، درجاهائیکه روزگاری چمن کاشته بودند اکنون اثری ازچمن نمی‌بینید .

ولی آن‌نکته ای که‌منظور نگارنده ازاین مقاله بودتذکر چندنکته است. اولاتنها جاده راخوب وصاف‌درست کردن کافی نیست ، بلکه مهمتراز جاده سازی نگهداری آنست شهر اصفهان ویا شیراز شهرهائی هستند که، همه روزه و در هر چهار فصل عده زیادی جهان گرد و غیر جهانگرد ،ایرانی وخارجی بدیدن این دوشهر تاریخی که موجب فخر و مباهات ماست میروند واین جاده محل عبورومرور هزاران وسائل نقلیه‌است، بنابراین سزاواراست همیشه خوب و قشنك باشد. منظورم اینستکه وزارت راه‌ومسئولین امور بایدکاملا مترصد باشندوتا کوچکترین خرابی‌در جاده‌ای که‌باین زحمت‌درست‌شده‌است مشاهده کردند بدون‌سهل‌انگاری وفوت وقت فورا مورد مرمت و تعمیر قراردهند و والابااین جاده نیز همان خواهد رسید که‌بجاده های دیگر مملکت مارسیده است !!

واما موضوع مهمتر و جالبتری که میخواستم خدمتتان عرض کنم‌اینستکه دریکی از این روزها بدیدن آرامگاه حافظ رفتم، ولی وقتی خواستم نزدیکتر بروم نگهبان مانع‌شد وگفت، کسی اجازه ندارد ازاین حدنزدیکتر برود. همه مردم باقیافه های ناراضی درحالی که زیرلب غرغر میکردندازفاصله چند قدمی‌فاتحه‌ای بروان حافظ فرستادند وراه خودشان راگرفتندو رفتند. ولی برای من‌این موضوع قابل قبول‌نبود . این مردمی که‌پس‌از تحمل رنج سفر ازراه دور و پس‌از پیمودن چند صد فرسخ مسافت بدیدن آرامگاه شاعری چون‌حافظ میروندهرگز انتظار ندارند که‌حتی دراینجا، دراین فاصله چند قدمی هم‌ازدیدن آن محروم شوند . این‌عمل آن نگهبان مرابیاد گذشته انداخت که‌هروقت یکی‌از دم‌کلفت‌هادر کوچه‌وبازارعبورمیکردفریادکورشوید، دورشوید، بلند میشدومردم راازسرراه آن بزرگوار دور میکردند .

واستی خنده دار نیست ؟

این‌آثار تاریخی وارزنده برای هر فرد ایرانی، پرارزش و قابل ستایش است، وقتی مابا‌آن ذوق و شوق‌بزیارت آرامگاه حافظ میرویم هرگز انتظار نداریم که‌در چند قدمی مارانگه‌دارندو مانع‌از زیارت آن مزار عرفانی شوند. خود مردم بارزش این آثار بیش‌از همه واقفند واگر غیرازاین بودبدیدن آن نمی‌رفتند وتاباین اندازه از خود علاقه ودلبستگی نشان نمیدادند ولی اگر خدای نخواسته کسانی هم وجود داشته باشند که‌از روی جهالت باعث خراب شدن، ازبین‌رفتن و یاکثیف شدن این‌آثار بشوند تنها راه‌چاره این نیست که‌همه مردم را ازدیدن آرامگاه محروم کنند. بعقیده من‌بهتر است همه‌طبقات مردم آزادانه بتوانند بمزار حافظ نزدیك شوند ، راز ونیاز کنند ومطابق معمول ازدیوان اشعارش فالی بگیرندو والادرآن رابروی مردم بستن جزایجاد کدورت وناراحتی در مردمی‌که بدیدن این آثار شوق‌دارند وبایکدنیا امید بفکر زیارت آرامگاه شاعر شیرین سخن خود میروندنتیجه دیگری دربرنخواهد داشت .

این‌کار درست مثل آنست که‌برای احتیاط وبمنظور حفظ اشیاء عتیقه‌در موزه ایران‌باستان رابندند وبکسانیکه ازآنطرف دنیابرای‌مشاهده آثارباستانی وتاریخی ایران می‌آیند بگویند از همین دور عمارت موزه را تماشاکنید ورد شوید .

درهارابازبگذارید، بگذارید وحدت وهمبستگی بین مردم وآثار وافتخارات ملیشان محفوظ بماند . این عقیده نگارنده‌است تاشما چه‌عقیده داشته باشید .

گفتگوی تلفنی

از ساعت ۵ تا ۶٫۳۰ بعد از ظهر هر روز تلفن :

۳۰۰۱۰

اطلاعات درخدمت‌مردم‌است

● حمله پشه‌ها آغاز شده!

کود حیوانی و انسانی «گلزار کاملیا» واقع در فلکه آشتیانی تهران نوکه بصورت تپه های‌بزرگ و کوچکی در گوشه ای از باغ درآمده است منبع تولید پشه و مگس است ساکنین خانه های اطراف شب و روز از دست پشه ومگس‌های سمج ناراحت وعصبانی هستند . حالا که هواسرد است ورشد مگس و پشه هاباین صورت پیش میرودمعلوم‌نیست درتابستان مردم این منطقه چه باید بکنند؟ خوبست بازرس شهرداری یکروز قدم رنجه فرمایند و ضمن دیدن این منبع تولید مگس و پشه از منازلی هم که‌درهر اطاق آن صد ها مگس و پشه در جولان است دیدن نمایندتا صدق گفتار مخلص روشن شود .

اهل محل

● وای بحال ما

در خیابان شاهرضاکوچه مقدم خدا نصیب نکند یك خرابه‌هست که با فرا رسیدن فصل تابستان اول بدبختی مردم این‌محل شروع میشود هنوز که هوا چندان گرم نشده پشه و مگس خانه ها را برداشته وای به حال‌ما ساکنین این کوچه .

مهین پرتوی

● نفس‌کشها تلفن‌میخواهند!

متجاوز از بیست هزار نفس‌کش ! دراین حدود مهرآبادجنوبی زندگی میکنند میدانید، که‌زندگی امروزی هم ایجاب میکندکه آدم باشهر و اجتماع وبیمارستان و خلاصه همه جا ارتباط داشته باشد تنهاوسیله ارتباط ما مردم دورافتاده هم‌تلفن است مدت زیادی‌است تقاضای‌نصب کیوسك تلفن دراین‌حدودشده ولی ترتیب‌اثری نداده‌اند ناچار دست‌بدامن شما شدیم که‌اقلا صدای ما را بگوش مسئولین برسانید .

طاهری‌پور

● تقاضای وعده خشك و خالی !

مدت دوسال وپنجماه است که ازموعد نصب‌تلفن اینجانب که‌فیش شماره ۴۴۰۸۴ رادردست‌دارم گذشته باگذشت این‌مدت زمان شرکت تلفن بما حتی وعده خشك و خالی هم که‌دلمان به‌آن خوش‌است نمی‌دهد .

مظاهری

● بیکارها

با قانون جدید مطبوعات اکثر روزنامه‌ها و مجلات از بین رفتند پس‌تکلیف کارگران‌چاپخانه‌هائیکه بیکار میشوند چیست ؟

کارگر چاپخانه

● نحسی جاده سوم

بخاطردارم یکی‌از مسئولین امور که تعیین تکلیف جاده سوم هم بیشتر بایشان مربوط است قبل‌از عید میگفت اگر من تاپایان سال ۴۱ روی کارماندم تکلیف این‌جاده‌سوم را معین میکنم فعلا که ملاحظه میفرمائید نحوست. سیزده عیدهم گذشت ولی نحسی جاده‌سوم هنوز گریبانگیر مردم است .

صادقیان

● بلا های زندگی مردم

برق‌یاب‌مهرآباد مردم‌را از هستی ساقط کرده‌است هرچه وسیله‌برق داریم براثر عدم ثبات وضع برق خراب‌شده واز بین‌رفته، سوختن ادوات برق از یکطرف خاموشی معابراز طرف دیگر باعث ازبین رفتن‌و سوخت‌وسوز اثاث و زندگی مردم این سامان گردیده است.

صادقیان

● اگر قرار باشد که ...

گفتندبرای اینکه باگرانی پیاز مبارزه شود باید پیاز نخریدآمدیم ومردم گوش‌کردند ولی در مورد گوشت‌ونان چکنند اگر آنرا هم گوش‌کنند وبرای مبارزه باگرانی نان‌و گوشت نخرند ونخورند سر سه‌چهارروز بایددست وپای خودرا روبه‌قبله دراز کنند و بمیرند ! آنوقت همه راحت‌میشوند نه‌دولت وظیفه‌ای داردو نه‌مردم .

حبیب عبدالباقی

۱۱- سیری در تاریخ

مصاحبه مطبوعاتی

نمایندگان اقلیت

در اینجا دنباله یاد داشتهائی که از تاریخچه حوادث سیاسی‌دوره چهاردهم تقنینیه تهیه شده وقسمت هائی از آن‌درشماره های گذشته بنظر خوانندگان گرامی رسیده است چاپ میشود .

بطوریکه ذکرشد پس ازسقوط کابینه حکیمی ، کابینه صدر روی‌کار آمد ولی‌این کابینه‌با ابسترو کسیون ومخالفت اقلیت‌مواجه گردید. درجلسه‌ای که قرار بودکابینه‌صدر بمجلس‌معرفی شوداقلیت باابستروکسیون مجلس را از اکثریت انداخت .

ضمن کشمکشهائی که بین اقلیت‌و اکثریت جریان داشت‌روز نهم مرداد نمایندگان اکثریت‌جلسه مصاحبه‌ای تشکیل دادند و جریانات پارلمان را برای مطبوعات تشریح کردند .

دراینجا دنباله نطق آقای سید محمد طباطبائی نماینده اکثریت را میخوانید :

گفتم آقای دکتر مصدق تصدیق‌میکنید که مداخله دیگران در انتخابات مورد نگرانی است یا نه ؟ گفتند تصدیق میکنم ، گفتم پس چه باید کرد که مداخله نکنند گفتند حکومت خوب بیاورید ، گفتم حکومت خوب حرف است آخر اسم ببرید و کسی رامعرفی کنید که ما برویم و او را بیاوریم، هرچه که ما صورت میدهیم قبول ندارید ، خودتان هم حرفی نمیزنید بالاخره درنتیجه‌اصرار زیادی که در این مورد کردم که چه کسی را ما باید بیاوریم پس از اصرار فوق‌العاده بالاخره فرمودند حکیمی را بیاورید (خنده نمایندگان) گفتم آقا شما که اینقدر با او مخالفت کردید و او را انداختید حالا چطور شده است که او را میآورید بعد هم گفتند من نمی آورم شما بیورید من موافقت میکنم ــ گفتم حکیمی چطور آدمی است ؟ فرمودند او مرد کار نیست‌و من در این قسمت اطمینان دارم گفتم پس کی کار بکند گفتند وزرایش باید کار بکنند ، گفتم پس چرا با ایشان در کابینه پیش مخالفت‌کردید؟ حرفی نزدند وبالاخره‌پس ازمذاکرات زیاد قبول کردند که از آقای حکیم‌الملك که همه بپاکدامنی و درستی ایشان ایمان داریم کاری‌ساخته نیست ، بعد من پرسیدم قوام‌السلطنه چطوراست‌گفتند بروید اورا بیاورید گفتم شما موافقت میکنید یا مخالفت گفتند من نمیگویم موافقم یا مخالف زیرا قوام‌السلطنه آدم کاری است ممکن است یکوقت خوب کار کند یکوقت بد ، یکوقت خیانت شما بروید او را بیاورید وقتی که او را آوردید صف اقلیت میشکند آنوقت من میمانم و من ، بمن هم کاری نداشته باشید که چه رویه‌ای در پیش میگیرم ، گفتم خوب فرض کنیم دولتی تشکیل شد با وجود قشون اجنبی چطور میتوانیدانتخابات را انجام بدهید و کاری کنید که آنها اعمال نظر نکنند ، ایشان گفتند اول انتخابات کرمان را شروع‌میکنیم (خنده نمایندگان) بعد هم انتخابات رشت را شروع میکنیم اگر بد شدو خارجی ها اعمال نفوذ کردندجلویش را میگیریم و اگر خوب شد از تجربه‌ای که بدست آورده‌ایم‌استفاده می کنیم و انتخابات سایر جا ها را شروع میکنیم (خنده نمایندگان) پس از آن من نظرشان را راجع بتعهدنامه خواستم اتفاق تلفن شد که جلسه‌اقلیت هست وایشان گفتند من میروم‌پرسیدم راجع باین تعهد چه نظری در اقلیت خواهید فرمود گفتندبنده درهرصورت شخصا مخالفت میکنم و تا صدرنرود بمجلس نمی آیم گفتم با امضاءوحرف پشت پرده که دولت نمیرود ، دولت قانونی باید بیاید در مجلس علنی سقوط کند اینکه معنی ندارد دولت قانونی که با حرف ساقط نمیشود ، بعد در خصوص بیانیه اقلیت و جلسه روز شنبه که ما را معتمد فرض کردند همه میدانید که در جلسه پیش درخصوص اینکه جلسه‌شنبه باشد یایکشنبه اختلاف بود و وکلاء مطابق معمول یکشنبه آمده بودند ، خلاصه این جریان صحبت ما بود خودشان از مشروطیت دم میزنند و حال آنکه چهل روز است عملا مشروطیت را تعطیل کرده‌اند و بجای آنکه بیایند در مجلس تکلیف دولت را معلوم کنند و به بینند واقعارای دارد یانه‌میروند مقاله مینویسند و بیانیه بیرون‌میدهند در پایان آقایان حسین فاطمی مدیر روزنامه باختر و مظفر فیروز مدیر روزنامه‌رعدامروز و صادق سرمدمدیر روزنامه صدای ایران بیاناتی درتائید نظریه اکثریت راجع به آماده بودن مطبوعات برای‌حفظ آزادی‌ومشروطیت ایران ایراد نمودند ، ساعت نه ونیم بعد از ظهر آقای بهبهانی ختم جلسه را اعلام داشته و اظهار داشتند امید میرود از این ببعد جلسات دیگری تشکیل شود تا ما بتوانیم‌با مطبوعات از نزدیك همکاری کنیم .

۲۲ مرداد ۱۳۲۴

بدنبال جلسه ، مطبوعاتی اکثریت اقلیت نیزازنمایندگان‌مطبوعات‌دعوتی بعمل آورد و در این جلسه مطالبی اظهار شد.

متن‌مذاکرات جلسه مصاحبه مطبوعاتی اقلیت را خوانندگان عزیز در زیر ملاحظه میفرمایند :

پریروز عصر بنا بردعوتیکه بعمل آمده بود عده‌ای از آقایان مدیران جراید برای اطلاع از تصمیمات و نظریات آقایان‌نمایندگان اقلیت در جلسه آنهاکه در منزل آقای تهرانچی وبریاست آقای رضارفیع (قائم‌مقام‌الملك) تشکیل گردیده بود حضور بهمرسانیدند.

ابتداء آقای عامری در خصوص بحران فعلی مجلس توضیحاتی‌داده و اظهار داشتند :وضعی که فعلا پیش آمده است بهیچوجه در پارلمانهای دنیا سابقه ندارد بنده برای اینکه راه حلی در این خصوص پیدا شودبه دو جلد کتاب (اوژان پیر) که خدمت آقای دکتر مصدق بود رجوع کردم همانطوری که عرض کردم بحران‌به هیچوجه در تاریخ مشروطیت دنیا سابقه ندارد ــ آقایان باید بدانند که در این‌دو کتاب قضایا از جنبه های سیاسی و قضائی مورد مطالعه قرار گرفته است واز لحاظ این بحران‌چون مربوط بپارلمان است بایداز جنبه سیاسی آنرا نگاه کنیم از این لحاظ در حکومت پارلمان باید دولت‌متکی براراده ملت باشد اگر دولتی بیاید که‌متکی براراده ملت نباشد قادربکار نخواهد شد این حکومت فعلی دارای شرایط یك دولت ملی و متکی‌براراده اکثریت ملت نیست و بنا بر این نمی تواند کارکند .آقای عامری پس‌از شرح مفصلی که در اینمورد اظهار داشتند اشاره به پیشنهاد آقایان نمایندگان اکثریت راجع بحضورنمایندگان اقلیت در مجلس نموده وگفتند:

آقایان میگویند اگر دولت فعلی بیش از ۴۰ مخالف و کمتر ازهفتد موافق داشت ما با شما همکاری می کنیم و در غیر اینصورت شما با ما موافقت کنید که ایندولت بماند ما چطور میتوانیم در امریکه برخلاف وجدان و شرافت و عقیده ما است باآقایان موافقت کنیم و با این دولت کار کنیم ؟

کتابخانه

بنی‌هاشم و بنی‌امیه

نوشته: آقای محمود صدرا

آقای محمود صدرا تحت عنوان «بنی هاشم و بنی امیه» کتابی‌تالیف و منتشر نموده و یکجلدآنرابرای ــ کتابخانه اطلاعات فرستاده است .

نویسنده در این کتاب در ابتدا فصل‌موجزی از اوضاع جغرافیائی عربستان‌آنروز برشته تحریر کشیده‌و و سپس وضع‌زندگی ، عادات، اخلاق نظام اجتماعی ووضع حکومت‌اعراب جاهلی را شرح داده و سعی نموده است تا آنجا که میتوانسته با ادله‌و براهین متقن حقانیت بنی هاشم را ثابت‌نماید. نویسنده‌بحق‌بموضوع‌اختلاف بین بنی هاشم و بنی امیه از سالها پیش از بعثت رسول اکرم پی‌برده و این موضوع را در کتاب‌خود مورد بررسی قرار داده است

خلاصه اینکه کتاب (بنی هاشم و بنی امیه) کتابی است سودمند و مفید که «خواننده را بکار آید ومعرفت افزاید» دیگر آنکه نویسنده با بی طرفی تمام اوضاع آنروز شبه جزیره عربستان را بررسی کرده‌وحب وبغض وتعصب را در اثر خود راه‌نداده‌است.

تصحیح

ضمن جریان مذاکرات جلسه‌مطبوعاتی اکثریت که‌درشماره گذشته چاپ شد نام آقای سیدمحمد طباطبائی نماینده اکثریت‌اشتباهاًسیدمحمدصادق‌طباطبائی چاپ شده است که بدینوسیله‌تصحیح میگردد.

بسوی اروپا

اولین توقف: پاریس

هرهفته ٦ پرواز مستقیم با هواپیمای جت

شرکت ارفرانس باهمکاری ت. آ. ای همه‌هفته پروازهای زیررا تقدیم مینماید.

پنج پروازبابوئینك جت‌قاره‌پیما

یك‌پروازباجت د. ث. ۸

که از تهران در روزهای یکشنبه دوشنبه سه‌شنبه (دوپرواز) وجمعه (دوپرواز) انجام میشود .

تمام‌اروپا باکاراول

خط زنجیری از هواپیمای جت کاراول پاریس‌را بتمام شهرهای بزرگ اروپاوصل میکندازپاریس به‌ژنو فقط ۵ دقیقه‌راه‌است وازپاریس بلندن‌درحدودیکساعت

تسهیلات فراوان دردسترس همه

برای گرفتن اطلاعات دربارهٔ امتیازاتی که‌میتوانید ازآن برخوردار شوید ممکن است به آژانس مسافرتی خود یا به ارفرانس مراجعه فرمائید بمحض تقاضا بروشور «ارفرانس صدها تسهیلات‌راعرضه میدارد» برایگان برای شما فرستاده میشود .

ارفرانس شماره ۳۰۷ خیابان شاهرضا تلفن ۴-۳-۶۶۲۵۲

AIR FRANCE

ارفرانس ــ بزرگترین خطوط هواپیمائی جهان

آگهی انتخاب اعضاء هیئت مدیره و بازرس حساب و تغییرنشانی در شرکت سهامی ایرانی جی.ای.سی‌تکنیکال سرویسز ثبت‌شده بشماره ٦٩٣٧ باسرمایه یکمیلیون‌ریال

برابر نامه‌مورخ ۱۴ر۱ر۱۳۴۲ به پیوست صورتجلسه مجمع عمومی عادی سالیانه شرکت سهامی ایرانی جی.ای.سی. تکنیکال سرویسز مورخ ۲۷ اسفند ماه ۱۳۴۱ بوده است آقایان دونالد ژرژویلیام اکورث وبریان هواردرو وفرانك هاری پنتون برای مدت سه سال بسمت اعضاء هیئت مدیره شرکت انتخاب گردیدند. هیئت مدیره برطبق اساسنامه دارای کلیه اختیارات لازم میباشد و کلیه اسناد ومدارك تعهد آور شرکت باید بامضای دونفر ازاعضای هیئت مدیره یایکی از اعضای هیئت مدیره وشخص یا اشخاصی که‌از طرف هیئت مدیره تعیین شودو مهرشرکت برسد موسسه پیت مارویك میچل وکمپانی بانمایندگی آقای پی.جی. کاسیدی بسمت بازرس حساب شرکت برای مدت یکسال انتخاب گردید .

نشانی جدید شرکت نیز بقرارزیر است

خیابان شاه ساختمان آلومینیوم طبقه سوم توسط دفتر پیت‌مارویك میچل اندکمپانی ـ تهران.

مراتب طبق‌ماده ۲۰۰ قانون تجارت بثبت رسیده وبرای اطلاع عموم در روزنامه رسمی ویکی از جرائد کثیرالانتشار یومیه تهران آگهی میگردد .

رئیس اداره ثبت شرکتها و مالکیت صنعتی ـ مهدی نراقی

آ ـ ۵۰۹

BUHLER

کارخانجات سویسی «بولر»

معروفترین سازنده ماشینهای کامل آسیاب آرد

و همچنین تجهیزات صنعتی برای :

ـ آسیاب کردن ـ پاك نمودن و انبارکردن انواع غلات حبوبات‌وغیره
ـ صنایع نفت
تهیه ماکارونی
ـ سیلوی غلات‌وحبوبات‌ـ شکروغیره
ـ دستگاه‌های نقاله
ـ آبجوسازی «مخمرسازی»
ـ کاکائوسازی و شکلات سازی
ـ انواع غلطك برای ماشینهای چاپ‌ورنك
ـ انواع ماشینهای قالب‌ریزی
ـ پلاستیك سازی وانژکسیون
ـ کارخانجات شیمیائی

نماینده انحصاری در ایران

شرکت سهامی صنایع جدید

خیابان‌شمیران ـ شماره ٥٦٥ ـ تلفن ٧٢١٤٧

درباره ورزش...

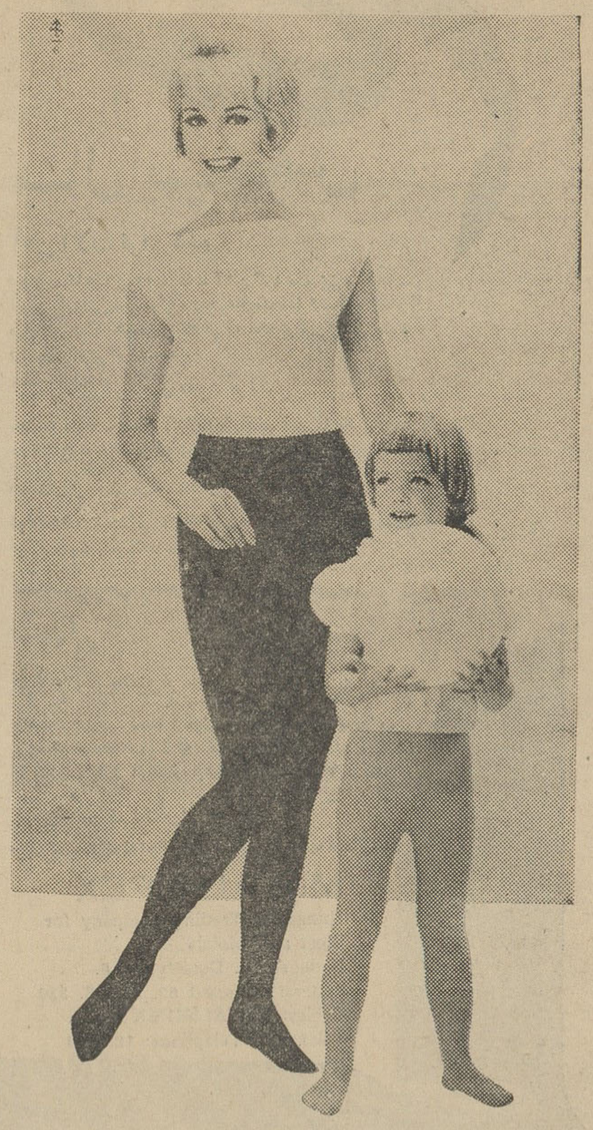

خوشبختانه اخیرا خانمهای کشور ما بورزش توجه مخصوص نشان میدهند چنانکه در اکثر مقالاتی که برای خانمها نوشته میشود و همچنین اغلب برنامه هائی که جهت بانوان اجرامی‌گردد ازدادن دستورات ورزشی غافل نیستند.

حتی درزمان حاضر خانمها دربسیاری ازرشته های قهرمانی ورزش نیزشرکت کرده ودر میدانهای ورزش بین‌المللی استعداد و قدرت خودرا بمنصه ظهور میرسانند.

ولی البته قسمتی که بیش از همه مورد توجه بانوان است ورزش ازنظر حفظ زیبائی اندام می‌باشد. این شاید بتوان گفت که نه تنها از بهترین طرق رسیدن بمقصود یعنی زیبائی است بلکه باید اذعان نمود که تنها وسیله آنست وچه بسا تناسب ازدست رفته را نیز بصاحبش برمیگرداند.

اما تمام این فواید وقتی بدست می‌آیند که بنکات چندی درمورد ورزش توجه داشته باشیم.

*ـ انتخاب نوع ورزش بسیار مهم است وباید تحت نظر پزشك ومتناسب باسن وسال و مقصودی که از انجام آن داریم صورت پذیرد.

*ـ انجام ورزش‌های سنگین بمنظور سریع رسیدن به نتیجه ویا گرفتن نتیجه بهتر بی‌فایده است واکثرا مضر نیز می‌باشد بهترین راه اینست که ورزش راملایم شروع کرده و بتدریج سنگین تر کنیم.

*درموقع ورزش قبل از بروز خستگی بسیار شدید باید از ادامه حرکات ورزشی خودداری نمود.

*ـ گرفتن حمام بعداز ورزش روزانه چنانچه ممکن باشد برای بدن بی‌اندازه مفیداست والبته این درصورتی است که منجر بسرما خوردگی نشود.

*ـ تمرینات ورزشی وقتی مفیدهستند که بطور مرتب و منظم هرروز ادامه یابند و قطع نشوند.

*ـ بعداز مدت کوتاهی باید نوع حرکات ورزشی راتغییرداد تا تناسب درتمام قسمتهای بدن وبطور موزون پیدا شود.

*ـ ازافراط درورزش و بخصوص یکنوع ورزش معین باید خودداری شود زیرا اعضائی که برای انجام آن نوع حرکت ورزشی نقشی بعهده دارند از صورت عادی خارج شده و بخصوص تناسب آنها باندامهای دیگر ازبین میرود.

*ـ درنظر داشته باشید که ورزش باعث افزایش اشتها احتیاج بغذا میشود واگر بطور خودسرانه مقدار غذارا تعیین بفرمائید ممکنست نتیجه مطلوب حاصل نشود بلکه بهتراست رژیم غذائی رابا نظر پزشك و طبق منظوری که دارید معین نمائید.

*فراموش نفرمائید که ورزش صحیح عمرطولانی ـ زیبائی اندام ـ جوانی مستمر وسلامتی و نشاط رابهمراه دارد. و ورزش غلط فاقد همه اینها و تنها مضر است وبس ـ بخصوص باید این نکته را تذکرداد. که ورزش برای حفظ سلامت و تامین زیبائی باورزش برای تظاهر ونمایش دادن زمین تا آسمان فرق دارد.

اگرخانم مسنی که چند بچه دارد

دعوت به چای!

طبق معمول مهمان هنوز درست سر جایش ننشسته بود، وتعارفات معموله در جریان بود که دادزدم:

ـ چای بیاورید ... مهمان عزیز ما مطمئن بود که چای رابرای او میخواهیم بنابراین بی‌معطلی گفت:

ـ قربان دست شما. خیلی متشکرم. خواهش میکنم بنده را معاف بفرمائید.

ـ این چه حرفیست قربان، چای چه قابلی دارد؟ مهمان مثل اینکه قضیه را خیلی جدی گرفته باشد گفت:

ـ خیلی متشکرم. چای نمیخورم!! اینحرف را طوری جدی گفت که خواه‌ناخواه توجهم را جلب کرد:

ـ چرا؟ خدای نکرده براتان بداست؟ این مطلب هم خودش موضوعی بود که میشد درباره‌اش صحبت کرد. مهمان مثل اینکه ازاین کنجکاوی ناراحت شده باشد باکراه جواب داد:

ـ نه، بدنیست، ولی خوب، امروز زیاد چای خوردم. دوسه جارفته بودم مهمانی.. وهمینوقت بیاختیار نگاهش بروی لباسی که بتن داشت متوجه شد. منهم مسیر چشم او را تعقیب کردم. سه چهار لکه کوچك، هرکدام باندازه یك سکه یکقرانی! اوسرش را بلند کرد ونگاه مابهم برخورد. بیاختیار خندیدیم. گفتم:

ـ مثل اینکه..

ـ بله. ازچای خوردن وحشت دارم. درایام عیدشاید هرچه لباس نوداشتم بالکه چای کثیف شده است. اززیر جااستکانیهای نقره، این قطره‌هائی که ملاحظه میکنید بروی لباسم چکیده است.

ـ خیلی متاسفم، نمیشد شما قبلا ظرف نقره‌ای جااستکان را نگاه کنید که چای از اطراف استکان بداخل آن نریخته باشد؟ مهمان من گفت:

ـ چرا، اتفاقا یکجا اینکاررا کردم صاحبخانه آنقدر مطلع بود که سفارش لازم رابمامورچای ریختن کرده بود. دیدم واقعا جااستکانی تمیز و خشك است اما همینوقت خانم صاحبخانه با لحن گله آمیزی گفت «خیلی ما را بی‌ادب فرض کرده‌اید!ـ گمان میکنم بتوانید بدون اینکه لباستان کثیف بشود درمنزل ما یك استکان چای بنوشید»، چون دیدم باوبر خورد دیگر اینکاررا نکردم.

ـ پس چه؟

ـ هیچ، همینطور که می‌بینید ازچای خوردن درمهمانیها خودداری میکنم. بشوخی گفتم:

ـ من قول میدهم که خودم ظرف نقره جااستکانی رانگاه کنم و مواظب باشم چای درآن نریخته باشند. مهمان من هم درحالیکه صمیمانه میخندید جواب داد:

ـ اگر اینطور است موافقم. لطفا دستور بدهید کمرنك بریزند...

طناب رابردارد و جلوی روی رهگذران درحقیقت تظاهر به طناب بازی کنداین کار رانمیتوان ورزش نامید. همچنانکه اصرار وابرام درخرید وسائل گران قیمت اسکی یاتظاهر باشتیاق و علاقه بسوارکاری دلیل ورزشکاری و ورزش دوستی نیست.

ورزش حقیقی و صحیح، دور از تظاهرات و شائبه ها، درهوای آزاد و محل مناسب وازروی متد صحیح و حساب شده باید انجام بگیرد. باید توصیه کنیم که ازانجام هرگونه حرکت ورزشی که باظهار اشخاص غیرمطلع برای منظور بخصوص مفیداست خودداری نمائید زیرا بدن وسازمان بدنی شما ممکن است باآن حرکات سازگاری نداشته باشد. برای احتراز از این لغزش حتما حرکات ورزشی خود را بخصوص اگر متوجه هدف بخصوص مثل کوچك کردن شکم یاتقویت عضلات است بانظر پزشك و متخصص مطلع انتخاب نمائید. چه بسیار که ورزشدوستی وورزشکاری شما مورد تقلید کودکان شما نیز قرار بگیرد. آنها راهم ازکودکی ورزیده وسالم وورزشکار باربیاورد.

جدول کلمات متقاطع شماره ۲۳۶۰

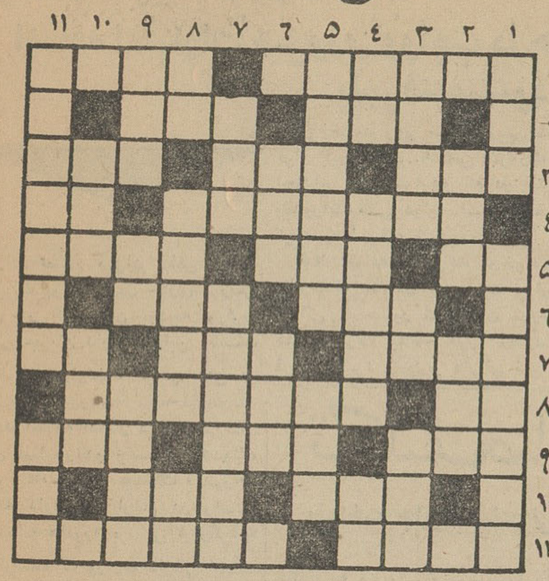

افقی: ۱ـ درزمستان می‌پوشند ودرمدرسه دخترانه می‌گیرند ـ مال گردونش آسمان است ۲ـ پارچه زربفت ـ ناله وزاری ۳ـ نقطه مقابل مدح است ـ وسیله زینت اطاق میشود ـ حرف عصای وارونه! ۴ـ اسم قدیم یکی از شهرهای ایران ـ جنس لطیف‌تر ۵ـ ضمیر متصل ـ روداست وهمی رود ـ قشون ۶ـ رشته کوهی درآمریکا ـ سابقا اشخاص بی خانمان برسر آن میخوابیدند که جای گرم و نرمی بود ۷ـ ظاهرا عده‌ای هستند ولی درحقیقت یکی بیش نیست ـ سبك ـ انشاءالله که سرکار نباشید ۸ـ واحد نمك! ـ نوشدارو وسم در آن است ۹ـ خرقه ژنده ـ اندکی ازرنك کم رنك‌تر ـ اسب عربی ۱۰ـ ملکش یکجا وبلامنازع است ـ مقدمه اصول ۱۱ـ اگر روی دندان نباشد درباغچه هست ـ از شهر های قابل معامله باخال هندو.

عمودی: ۱ـ از بریدنی ها هم میتواند باشد ـ کلیسای معروفی در پاریس ۲ـ ازوسایل موفقیت درکار ـ رسیدن ۳ـ فروشنده برنج و بنشن آلات! ـ راه کوتاه ـ از مهره های بدن ۴ـ اگر باشد ـ راه از چاه نمودن ـ حرف نفی ۵ـ اسم قدیم یکی از ایالات ایران که اکنون به معنی دیگری نیز استعمال میشود ـ برك ۶ـ از عناصر اربعه ـ درره دلدار به‌جان میدهند و البته بازبان ۷ـ پولك ماهی ـ آدم ناموفق معمولا اینطور میشود ۸ـ اما درعوض این یکی شیرین کامتان میکند ـ سك چنین است ـ هرخانه واطاقی باید داشته باشد ۹ـ برای ردگم کردن وارونه میزنند ـ رودی در اروپا ـ دوگانگی ۱۰ـ از گازهای هوا ـ دریای غلط ۱۱ـ وقتی دوست غمگین میشود این امر طبیعی است ـ رودی درآسیا و ورقی در پرونده.

حل جدول شماره ۲۳۵۹

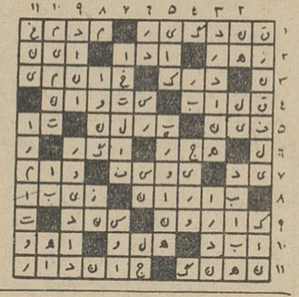

حصر وراثت

آقای درویش خان معززی دارای شناسنامه شماره ۱۲۹۲۲ فرزند الهیارخان بکلاسه ۱۲ـ۱۱۴۸ر۴۱ از این دادگاه درخواست گواهی حصر وراثت نموده و چنین توضیح داده که خانم مرضیه معززی درتاریخ سوم فروردین ماه ۱۳۳۸ در علی آباد کتول اقامتگاه دائمی خودبدرود زندگی گفته ورثه آنمرحوم منحصر است به شوهرش بنام الهیار و سه پسر به اسامی نصرت‌اله و درویش خان (متقاضی) و ولی‌اله و دو دختر به اسامی فاطمه و سکینه که نام فامیل همگی آنان معززی است.

اینك با انجام تشریفات مقدماتی درخواست مزبور را در سه نوبت پی‌در پی ماهی یکمرتبه آگهی می نماید تا هر کسی اعتراض دارد و یا وصیتنامه از متوفی نزد او باشد از تاریخ نشر نخستین آگهی ظرف سه ماه بدادگاه تقدیم دارد والا گواهی صادر و هر وصیتنامه جز سری و رسمی که بعد از این موعد ابراز شود از درجه اعتبار ساقط و بلااثر خواهد بود.

رئیس شعبه اول دادگاه بخش گرگان

سید محمد مرعشی

۱ـ ۳ آ ـ ۳۳۸۳۰

ولا

ملکه گیسوی ایران را انتخاب میکند

WELLA

کاسپین

پنکه ناسیونال

مدل ۱۹۶۳ محصول جدید کارخانجات ناسیونال بایک ابتکار فوق العاده وبا امتیازات تازه وغیرقابل رقابت ببازارهای جهان عرضه شد

«کلید کنترل وقت»

یک ابتکار تازه

بازدن این کلید تا هرساعتی که بخواهید پنکه ناسیونال روشن است وسپس درپایان ساعتیکه تعیین کرده اید پنکه خود بخود خاموش میگردد.

National

کانون آگهی زیبا

نماینده انحصاری:

شرکت تجارتی کوفرد ـ خیابان لاله‌زار ـ پاساژ ایران تلفن ۳۶۵۲۲ فروش در کلیه فروشگاه های معتبر تهران و شهرستان ها

تلفن ۳۲۲۱۲

بن بن شکلات Storck

محصولات (اشتورك) آلمان که معروفیت جهانی دارد باامتیاز نامه شماره ۲۲۹۶۶ زیر نظر مستقیم کارشناسان اشتورك در کارخانجات تمام اتوماتیك بااصول بهداشت تهیه و در کلیه فروشگاههای معتبر در دسترس شما است.

نشانی: خیابان منوچهری کوچه ارباب جمشید پلاك ۱۹ شرکت سهامی سلماس

MASSEY-FERGUSON

تراکتورهای مسی ـ فرگوسن

۴۰ قوه اسب و ۶۰ قوه اسب آماده تحویل میباشند.

برای شهرستانها نماینده میپذیریم. نماینده انحصاری در ایران

شرکت سهامی تجارتی خزر

خیابان سعدی تلفن: ۳۰۰۲۴ ـ ۳۰۰۲۵ پلاك ۷۵۴

نمایشگاه بین‌المللی هانور

Hannover Messe 1963

28. April - 7. Mai 1963

۲۸ آوریل تا ۷ ماه مه ۱۹۶۳

نمایشگاه هانور امسال دریك مساحت ۴۰ هزار متر مربع سالن سرپوشیده و ۲۵ هزار متر مربع سرباز تشکیل میگردد ـ محصولات عرضه شده از طرف ۵۵۰۰ کمپانی داخلی و خارجی بوده و کالای مورد نظر شما حتما دربین آنها می‌باشد.

نماینده درایران غدیری وشریك خیابان لاله‌زار نو ۳۸۰ تلفن ۳۶۹۲۲

آ ـ ۳۷۷۲۴ ۱ـ ۵

اپطالیدن ساندوز

SANDOZ

محصول سویس

Optalidon

مسکن دردها

مخصوصا در سرماخوردگی و زکام

لطفا در موقع خرید اپطالیدن بشکل مثلث بالا که در روی هر قرص دیده میشود دقت فرمائید

برای کاهش مخارج بودجه درسال جاری

بودجه پیشنهادی وزارتخانه‌ها تعدیل میشود

اضافه اعتبارات ضروری وواجب درحدود مقدورات دولت پذیرفته میشود

برای تعیین میزان قطعی اضافه اعتبارات بودجه سال جاری بررسی نهائی در کمیسیون بودجه وزارت دارائی جریان دارد در این جلسات نمایندگان وزارتخانه ها و حتی در بعضی موارد وزرای مربوطه نیزشرکت میکنند اضافه اعتبار درخواستی سال جاری قبلا در دو جلسه هیات دولت مطرح شده - در این جلسات مقدورات وزارت دارائی و ارقام درخواستی وزارتخانه هامورد بررسی قرارگرفته و قرارشده که وزارت دارائی اضافه اعتبار ها را هم مثل خود بودجه مورد بررسی و تعدیل قرار دهد و تاآنجاکه مقدور است اضافه اعتبارات درخواستی باکمك خود وزارتخانه‌ها تعدیل گردد . تا پس از آنکه آخرین رقم اضافه اعتبار بدست آمد آنگاه درهیات دولت یا کمیسیونی باحضور آقای نخست وزیر مورد بررسی قطعی قرار گیرد و بر اساس ضرورت و احتیاج فوری مواردی که در حدود مقدورات مالی دولت است انتخاب گردد و پذیرفته شود .

فعلا اضافه اعتبارات درخواستی وزارتخانه ها در کمیسیون وزارت دارائی با حضور نمایندگان سازمان های مربوطه بدقت مورد رسیدگی قرار میگیرد و وزیر دارائی نیز از نزدیك در جریان رسیدگی است . کارتنظیم بودجه تاخاتمه کارکمیسیون معوق خواهد بود و بعد از آنکه کار کمیسیون خاتمه یافت بودجه در هیات وزیران مطرح خواهد گردید .

مقررات بانك کارگشائی تغییر میکند

تاتعیین تکلیف فرش‌های موجود بانك فرش قبول نمیکند

بانك کارگشائی هنوز از پذیرفتن فرش و پرداخت گروگان خودداری میکند ، امروز آقای اسدی رئیس بانك مزبور بخبر نگار ما اظهارداشت در حدود ۱۶ هزار قطعه فرش در بانك موجود است که تا تکلیف آنها از طرف صاحبانش روشن نشودبانك از پذیرفتن فرش خودداری خواهد کرد .

رئیس بانك کارگشائی افزود :قرار است در مقررات بانك تجدید نظر شود و ترتیبی اتخاذگردد که معاملات بانك کارگشائی برمبنای صحیح تری استوار گردد . برای حفظ گروگان‌ها تجهیزات بیشتری فراهم گردد و تنظیم و تهیه اسناد ومدارك لازم از صورت فعلی بنفع مشتری و بانك تغییر پیدا کند و اشکالات موجود از میان برود ، از طرف دیگر این بانك هر سال مبالغی ضرر میداده است که بانك ملی ایران متحمل آن میشد و انشاءالله در تغییر مقررات بانك سعی خواهدشداین ضرربنحوی واز طریقی جبران گردد .

رئیس بانك کارگشائی در پایان‌گفت بهر صورت‌سعی‌خواهدشد که‌مقررات جدید در مورد مشتریان طبقات پائین رعایت بیشتری بعمل آید .

اقتصادی — اطلاعات

تکلیف صادرات بژاپن معلوم نیست

پرداخت جایزه صادراتی از محل حق انحصار دریافتی از کالاهای وارداتی از ژاپن باید هرچه زودتر عملی گردد

طبق ماده ۲۵ مقررات عمومی‌واردات و صادرات که‌گفته‌شده«کلیه مقررات و تصویب نامه های مغایر بامقررات این تصویب نامه ملغی میباشد.» مقررات بازرگانی ایران و ژاپن که قبل از این مقررات‌به تصویب‌رسیده بود قانونا لغو شده تلقی گردید اما وزارت اقتصاد تلگرافی به گمرك‌خانه دستور داد که در موردکالاهای وارده از ژاپن طبق همان تصویب نامه‌قبلی عمل کنند .

آنچه فعلا مهم است عدم تعیین تکلیف صادرات ایران به ژاپن است گویا در این زمینه مطالعات جدیدی دروزارت اقتصاد در جریان است که عده‌ای پیش بینی‌میکنند طرح‌تصویب نامه جدید که با تصویب نامه قبلی اختلاف زیاددارد تسلیم‌هیئت وزیران گردد .

در مورد ژاپن نکته ضروری‌اینست که برای صادرات ایران‌بژاپن چه‌نوع جائزه‌ای باید داده شود در زمان آقای دکتر جهانشاهی وزیر سابق بازرگانی طرحی در وزارت بازرگانی تهیه‌شد که بعد مواجه با اشکالات گردید .بعد طرح دیگری ریخته شدکه طبق آن بهر دلار صادرات ۲۰ ریال جایزه بایدداده‌میشدوموضوع نظارت وتمرکز وجوه حاصل از حق انحصار دریافتی از کالاهای وارده از ژاپن دربانك ملی و مسائل نظیر آن نیز حل شده بود .

آقای دکتر عالیخانی‌در موردتدوین آئین نامه مربوط به تصویب نامه بازرگانی ایران و ژاپن نظراتی‌داشت که احتمالا تاخیر تنظیم‌آئین نامه‌بعلت همین امر میباشد آنچه در مورد ژاپن مورد اعتراض است تاخیر در تعیین تکلیف صادرات ایران بژاپن است که باندازه کافی بتاخیرافتاده و میبایستی زودتر وضع آن‌روشن شود زیرا هم واردات و هم‌صادرات بشدت تحت تاثیر میزان جایزه ای هست که‌برای صادرات معلوم خواهد شد .

ساختمان کانالهای سد سفیدرود

از چند روز دیگر آغاز میگردد

برای آغاز عملیات ساختمانی و کانال کشی برای رسانیدن آب سد سفید رود بمناطق مختلف گیلان از طرف سازمان آب و برق سفیدرود قرارداد های لازم منعقد گردید.

کانال های مزبور در طرفین راست وچپ سنگرکشیده میشود، این‌کانال ها جمعا ۲۱۰ میلیون ریال هزینه دارد و دو شرکت ایرانی حفاری و کانال کشی آنرا در چند روز آینده آغاز خواهند کرد کانال طرف راست سنگر آب سفیدرودرا بمنطقه‌لاهیجان و کانال طرف چپ آنرا به بیشه‌زار های جنوب غرب‌رشت انتقال خواهد داد .

حفاری هر یك از این کانالها در حدود دو سال طول خواهد کشید . برای حفاری تونل عظیم فومن که ۱۷ کیلو متر طول خواهد داشت نیز مقدمات لازم فراهم شده است و اکنون جاده‌های «دست‌یابی» قریب باتمام است . این جاده ها برای‌عبور و مرور وسائط نقلیه و حمل ونقل بعدی جهت حفاری تونل فومن مورد استفاده قرار خواهد گرفت هزینه سفید رود از طریق اعتبارات سازمان برنامه و همچنین وام دولت آلمان کار های مربوط به انتقال آب وبرق تامین میشود .

اسکناس پانصدریالی

در خردادماه بجریان‌گذارده میشود

امروز ازبانك‌مرکزی ایران‌کسب اطلاع شد که اسکناس های پانصد ریالی جدید تا خرداد ماه بایران خواهد رسید آخرین نمونه اسکناس مزبور از طرف کمپانی چاپ کننده انگلیسی چند روز قبل بتهران‌رسیده بودوپس‌از تصویب بانگلستان ارسال گردید

مبادلات بازرگانی خارجی کرمانشاه

در ماه اسفند طبق گزارش گمرك کرمانشاه ۱۳ قلم کالا بارزش ۶٫۷ میلیون ریال از ایران به عراق و کشور های همجوار صادر شد و متقابلا از همین کشور ۸ قلم کالا بارزش ۵٫۵ میلیون ریال وارد ایران گردید .

کالاهای مهم صادراتی پسته بارزش ۳میلیون ریال سیب زمینی ۷۰ هزار ریال لوبیا سفید ۶۰۰ هزار ریال فرش ۶۰۰ هزار ریال بود کالا های مهم وارداتی هم‌شامل‌پارچه ابریشمی ۲٫۲ میلیون ریال قراضه مس ۱٫۷ میلیون ریال لوازم تراکتور واتومبیل یك‌میلیون ریال بوده است .

METALIMPEX

متال ایمپکس

آهن آلات نورد شده

انواع میله‌ها و پروفیلها - آهن گرد - نبشی - تسمه - تیر - ناودانی - مفتولی - ورق‌های‌متوسط وضخیم بقطر ۳ میلیمتر ببالا. همچنین ورقهای مخصوص کشتی سازی ورقهای توبی‌گرم نورد .

تسمه‌های فولادی سرد نورد

خشکه نشده - بدون آلیاژ-ورق قالب زنی با قالبهای معمولی وگود در انواع مختلف برای هر گونه احتیاج

فولاد و خشکه

فولادهای ساختمانی آلیاژدار - خشکه ابزار خشکه مخصوص - فولاد جهت بلبرینگ سازی نورد شده و ریختگی

قطعات پرس شده طبق نقشه ومشخصات

ریختگی طبق نقشه ومشخصات

انواع آلومینیوم

صفحه - ورق - تسمه - نوار - ورقهای گرد - میله - پروفیلهای مختلف - لوله - فشاری یاکشیده شده آلیاژدار یا بدون آلیاژو آلومینیوم های خالص ۹۹/۹۹ درصد

بلبرینگ و رولبرینگ

برای کسب هرگونه اطلاعات بانشانی زیرمکاتبه فرمائید :

METALIMPEX
Hungarian Trading Company for Steel and Metals
Budapest V. Dorottya u. 6.
Letters: Budapest 62, P. O. B. 330
Cables: METALIMPEX
Telex: 455 Telephone: 183-870

قرعه‌کشی ۴٫۰۰۰٫۰۰۰ ریال

جوائز حسابهای:

پس انداز - حساب درگردش-ویژه سفر و اندوخته فردای سال ۱۳۴۱

بانك صادرات ومعادن ایران

درپایان خردادماه سال ۱۳۴۲ انجام میشود.

بخطوط هوائی رولز رویس

بی . او . اِ . سی

اعتماد و اطمینان کنید

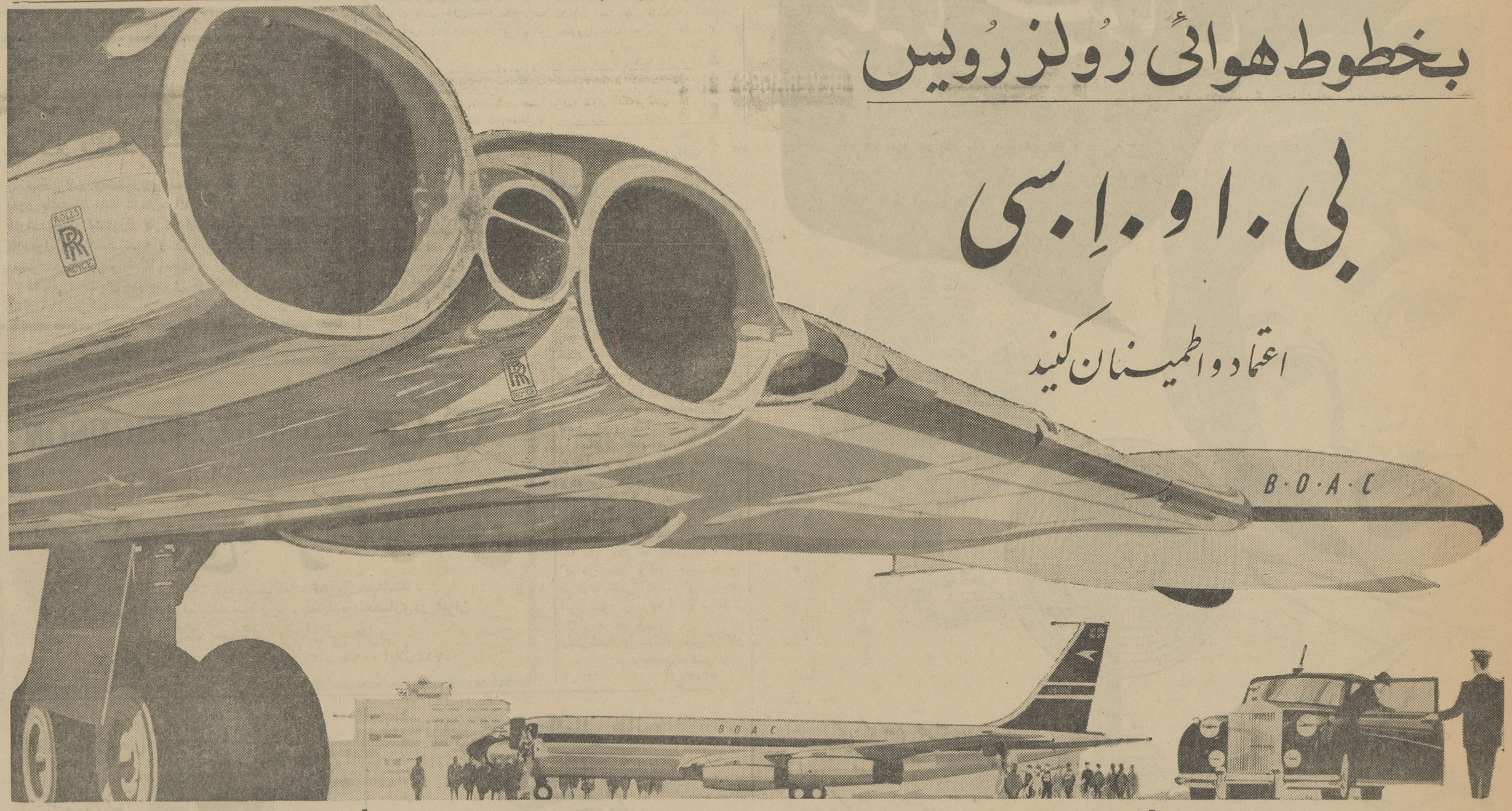

باجت های رولزرویس کمت ورولزرویس ۷۰۷ بی . او . اِ . سی پرواز کنید تا از نظم وترتیب بی مانند آن برخوردار شوید

«رولزرویس» در سراسر جهان نام پر افتخاری از مرغوبیت . راحتی و آسایش و نشانه آخرین تکامل فنی در پروازهای اطمینان بخش است اینهمه مزایای درخشان را مسافران هنگامی درك میکنند که با جت‌های بی. او. ا. سی پرواز میکنند . موتورهای رولزرویس با دقتیکه در مهندسی آن بکار رفته است . قدرت با شکوهی به جت‌های کمت و جت‌های ۷۰۷ بی . او . ا. سی میبخشد .

این امتیازات بی‌نظیر بی. او . ا . سی را قادر ساخته است که پروازهای راحت و اطمینان بخشی را در سراسر جهان انجام دهد و شهرت فراوانی کسب کند . وقتیکه با جت‌های بی . او . ا . سی پرواز میکنید اطمینان کامل دارید که سفر دلنشین و خاطره‌انگیزی را خواهید داشت .

از هم اکنون مقدمات سفر شیرین خود را آماده کنید و از آژانس مسافرتی خود یا نمایندگی بی . او . ا . سی تهران شرکت ایرتوك تلفن ۸-۷-۶-۵-۶۱۳۹۶۴ آبادان - بی . او . ا . سی . فلکه بریم تلفن ۲۴۷۱ و ۳۱۵۴ . اهواز بی. او . ا . سی فلکه ۱۸ خیابان ۲۴ متری تلفن ۳۳۹۲

بی . او . اِ . سی

درسراسر جهان بخوبی ازشما مواظبت میکند

شرکت هوائی بریتانیائی ماوراء بحار باهمکاری کانتاس وخطوط هوائی هندوستان

بشر در آستانه سفر بماه

موشك فضانورد «لونا-٤» که هم‌اکنون بسوی کره ماه‌پیش میرود آخرین مرحله‌تدارك‌سفر بشر بکره‌ماه‌رافراهم‌میسازد

همانطورکه‌اطلاع دارید‌دانشمندان شوروی دیروز موفق به پرتاب یك موشك فضائی بسوی کره ماه شدند این موشك که «لونا -٤» نام‌دارد هم اکنون بسوی کره ماه پیش میرود. در زیر اطلاعات تازه‌ای پیرامون‌این آزمایش جالب توجه درج شده‌است.

ایستگاه اتوماتیك«لونا -٤»پرواز خود را بسوی کره‌ماه همچنان‌ادامه میدهد . ایستگاه مذکور به‌تحقیقات محیط مجاور کره ماه که چند سال قبل در اتحاد شوروی آغاز گردید ادامه خواهد داد .ایستگاه «لونا -٤» تقریبا بر طبق همان نقشه‌ای که ایستگاه مخصوص مطالعه زهره سال ۱۹۶۱ وایستگاه «ماروس -۱» سال ۱۹۶۲ اعزام گردیدند پرتاب شده است. برای پرتاب «لونا -٤» بسوی کره‌ماه/ ابتدا قمر مصنوعی سنگین وزنی‌درمدارزمین‌قرارداده‌شد.مداراین قمربسرعت وبنحودقیقی محاسبه‌شده بود وهنگامیکه قمر مصنوعی دروضع مناسبی در مدار زمین قرار گرفت موشك حامل ایستگاه کیهانی ازداخل آن بسوی کره‌ماه به پرواز درآمد.

قرار دادن ایستگاه اتوماتیك‌در مسیر نزدیك به مسیر محاسبه‌شده موفقیت بزرگی بشمار میرود.

پرواز ایستگاه شوروی قبل از آنکه به ناحیه مجاور کره ماه برسد سه روز ونیم بطول خواهد انجامید. طی این مدت تحقیقات علمی مهمی انجام خواهد گرفت.ولی بدیهی‌است کارهای اساسی موقعی شروع‌خواهد شدکه ایستگاه مذکور به ناحیه‌مجاور کره‌ماه برسد . آیا چه اطلاعاتی باید در درجه اول راجع به‌کره‌ماه‌کسب نمود ؟ بدون شك درجه اول باید آن اطلاعاتی را راجع به کره‌ماه‌بدست آورد که برای تهیه مقدمات پرواز انسان به‌کره ماه‌ضرورت‌دارد .بایداز وضع‌سطح کره‌ماه‌اطلاعات‌لازمه‌رابدست آورد وباید دانست که آیا درسطح کره ماه صخره‌های نوك تیزی وجود دارند که بتوانند به سفینه کیهانی که روی کره ماه می‌نشیند لطمه وارد آورند ویا آنکه سطح کره ماه ازگرد وغبار پوشیده شده و سفینه کیهانی ممکن است‌درآن «گیر کند» ؟وهمچنین باید اطلاع حاصل نمود که آیا در کره‌ماه زلزله رخ میدهد ؟روشن‌است که‌قرار گرفتن‌درکانون چنین‌لرزه‌هائی چندان مطلوب نیست .

کلاشن در راه تسخیر فضا

بالاخره کره‌ماه مانند کره زمین بوسیله آتمسفر از تشعشعات و سنك‌های آسمانی مصون نیست.قبل از اعزام فضا نورد به کره‌ماه باید روشن نمود که چه شرایطی درکره ماه در انتظار فضا نورد میباشد .آیا ارزش این را دارد که انسان درکره ماه پیاده شود ودر معرض بمباران لاینقطع سنك‌های آسمانی قرارگیرد وهر آن خطر مرك او را تهدید کند. خطری که انسان را تهدید میکندفقط ناشی ازسنك‌های آسمانی نبوده‌بلکه گردوغباری که ممکن است از کره‌ماه برخیزد نیز خطر بزرگی رادر بردارد بدین ترتیب قبل از پیاده شدن‌فضا نورد در کره ماه باید دستگاه‌های مخصوصی برای زلزله نگاری و دستگاه‌های مخصوص مطالعه «باران» سنك‌های آسمانی وپدیده‌های ناشیه از آن وهمچنین دستگاه‌های‌مخصوص اندازه گیری تشعشعات کیهانی و دستگاه‌های حفاری برای مطالعه‌سطح کره‌ماه و دستگاه‌های بسیار دیگری به‌کره ماه اعزام داشت . ولی این دستگاه‌ها کار چشم انسان را انجام نمیدهند بدین جهت مهمتر از همه چیز انتقال تصاویر سطح کره‌ماه بزمین بوسیله‌تلویزیون بشمار می‌آید.

آمریکائی‌ها سه‌بار کوشش‌نمودند که چنین تصاویری بدست آورندولی سعی وکوشش آنهابه نتیجه‌ای‌نرسید در حالیکه این تصاویر میبایستی قبل از فرود آمدن به کره‌ماه مخابره گردند که بی‌اندازه سهل و آسان تر از دریافت اینگونه تصاویر پس‌از فرود آمدن به کره ماه میباشد .

بدین جهت کره‌ماه هنوز اسرار خود را کاملا حفظ نموده و کشف‌این اسرار مسئله فوق العاده مهم و خطیری است که‌ایستگاه اتوماتیك «لونا- ٤» باید نقش مهمی در آن‌ایفا نماید.

استیونسن در نمایشگاه جهانی جواهر

استیونسن نماینده آمریکادرسازمان‌ملل متحد اخیرابه‌پاریس سفر کرد. او در این سفر موفق شدازنمایشگاه جهانی‌جواهر که اخیرا در پاریس افتتاح شده دیدن کند . در این عکس‌اورا در حالیکه یکی از بهترین جواهرات دنیارا در دست‌دارد مشاهده‌می‌کنید .

عبور از پنج قاره

زندگی خصوصی ژوزف استالین

نوشته : جاك فیش‌من - برنارد هوتون

ترجمه : غلامحسین صالحیار

-۳-

چشمان قهوه‌ای رنگی که‌از والدینش بمیراث برده بود، وبینی مستقیمش، بهمراه لبان‌باریك، قیافه‌ای روشنفکرانه، مصمم و سخت‌به اومی‌بخشید. اوبه‌شرکت دربازیهای دسته جمعی‌با همشاگردیهایش‌علاقه بسیار نشان میداد، وهمچنین بشدت دلباخته‌رقص‌بود. روزهائی که‌در بازارشهر «گوری» رقص‌های ملی برگزار میشد، پاهای نیمه معیوبش هرگزمانع‌از آن نبودکه روی سنك فرش خیابانها به‌جست‌و خیز و پایکوبی بپردازد. علاوه‌براین اوصدای بسیارخوبی داشت و بعنوان‌خواننده سولوی مراسم وجشن های مذهبی مدرسه علوم دینی «گوری» انتخاب شده‌بود .

در مراسمی که بمناسبت جشن تولد الکساندر سوم امپراتور روسیه برپاشد، مادرش باغرور وافتخار به‌آواز سولوی پسرش «سوسو» گوش‌میکرد ومیدید که‌رؤیایش دراین مورد که روزی او شخصیت بزرك کلیسا خواهدشد، بحقیقت نزدیك میگردد .

باوجود این ژوزف مقاصد دیگری درسرداشت .او حماسه های مربوط به «کوبا» قهرمان انقلابیون کوههای قفقاز رامکرر میخواند . روزی درحالیکه بادوستانش دریك بازی نظامی درتپه مشرف به‌قلعه شهر «گوری»شرکت کرده‌بود ناگهان گفت :

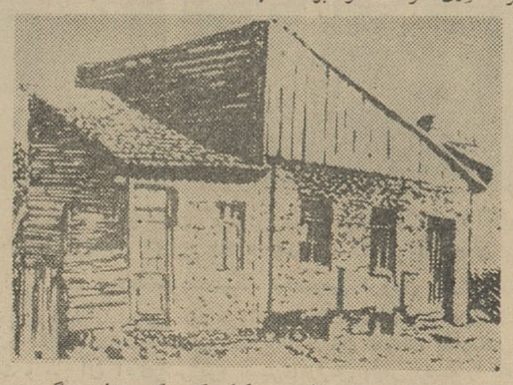

اینجا زادگاه استالین ،کلبه‌کوچکی‌درشهر گوری واقع در گرجستان است

«بمن‌گوش کنید. ازامروز من«کوبا» هستم.»من از کار های‌او تقلید خواهم‌کرد وخود راوقف مبارزه برای آزادی مردم سرزمین مان کرده‌ام. باشد که‌روزی گرجستان آزاد وشادمان گردد. بخاطر این هدف درصورت لزوم جانم راهم فدا میکنم. آیااز من پشتیبانی میکنید؟

آن‌وقت بچه‌ها شروع‌به ابراز احساسات برای رهبر خود کردند .

ژوزف کماکان درمدرسه بهترین دانش‌آموزان بود. او امتحانات راباموفقیت کامل گذراند وتوانست علاوه‌بر بدست آوردن کمك‌خرج تحصیلی قابل توجهی، بعنوان دانشجوی ممتاز به‌آموزشگاه عالی‌مذهبی درتفلیس راه‌پیدا کند . درپایان ماه اوت همانسال وی‌بعنوان محصل شبانه‌روزی آموزشگاه عالی مذهبی رهسپار تفلیس شد .

این‌آموزشگاه درتفلیس تقریبا درحکم دانشگاه آن شهربودو ساختمان آن رایك عمارت چهارطبقه که‌به‌قلاع نظامی شباهت داشت تشکیل میداد .

اولیای سخت‌گیر مدرسه انتظار داشتند وقتی دربزرك ساختمان پشت‌سر شاگردان بسته‌میشد، آنهابکلی رابطه خودرا بادنیای خارج قطع‌کنند. دوست‌و همکلاسی او «ایرماشویلی»درباره شرایط آموزشگاه چنین‌نوشته است :

«در آموزشگاه زندگی اندوهبار ویك‌نواخت بود. مادر پشت دیوارهای بلندو درهای بسته آموزشگاه خودرا چون زندانیانی میبافتیم که‌بایستی سالها ازعمر خویش رادر آنجا بسر ببریم، بدون آنکه‌مرتکب گناهی شده باشیم. جملگی افسرده عبوس و ترشرو بودیم . اطاق‌هاو کریدورهائی که‌راه مارا به‌دنیای خارج می‌بست محیط خفقاق آوری‌را تشکیل میداد که‌درآن شورو نشاط جوانی هرگز محل خودنمائی‌نداشت. اگر گاه‌وبیگاه شورجوانی ماا‌ین خفقان رامی‌شکست، بامخالفت شدید اولیای آموزشگاه ورهبران مذهبی آن مواجه میشدیم. بازرسان‌رژیم تزاری درمدرسه خواندن روزنامه هاوادبیات گرجی رابرایمان ممنوع کرده‌بودند. آنها میترسیدند که‌عقاید مربوط به‌آزادی گرجستان و تعلیمات تازه سوسیالیستی درروح جوان‌ما اثر بگذارد. حتی چند کتاب‌ادبی که‌خواندن آنرا مقامات دولتی آزاد گذارده بودند توسط مقامات‌مذهبی قدغن شده‌بود. چه‌آنها مارا برای آنکه در آینده‌کشیش شویم تربیت‌میکردند. آثار تولستوی ،داستایوسکی، تورگنیف و دیگر نویسندگان کلاسیك هرگز دردسترسمان قرارنمیگرفت. باوجود این ژوزف هرچه‌را که‌میتوانست از «کمدی انسانی»بالزاك تاکتاب سرمایه «مارکس»را میخواند. اماتاسال سوم تحصیل اودر آموزشگاه رهبران مذهبی مدرسه متوجه نشدند که‌بهترین شاگردشان ازآنان فاصله میگیرد وراه‌خودرا جدا کرده است.»امااز‌آن پس اوضاع عوض‌شد .

درپرونده ژوزف درمدرسه این‌عبارت‌راازقول بازرس میتوان‌یافت: «جوگاشویلی کارت «کتابخانه ارزان»را بدست آورده واز آنجا کتاب‌برای مطالعه میگیرد. امروز من کتاب «رنجبران دریا» اثر ویکتور هوگورا نزدوی یافتم ورقه مربوطه استفاده از «کتابخانه ارزان» میان کتاب‌دیده میشد.»

دربرابر این‌گزارش رئیس آموزشگاه نوشته است «برای مدتی طولانی‌اورابه سلول مجازات بفرستید. قبلا هم من‌باو اخطار کرده‌ام،زیرا خودم‌هم یکبار کتاب«نودوسه» ویکتورهوگورا دستش دیده بودم.» .

روزبروز پرونده ژوزف ازمطالب وعبارات نظیر آنچه گذشت قطورتر میشد .

مطالعه این‌پرونده نشان‌میدهد که‌ژوزف به‌مطالعات خود درادبیات انقلابی ادامه‌میداده‌وهربار برای مدتی طولانی تربه‌سلول مجازات‌منتقل میشده واخطار های شدیدتر وبازهم شدید تری‌را تحمل‌میکرده‌است .

درهمان سال سوسو بااولین گروه مارکسیست رابطه برقرار میکند وشخصا رهبری‌آنها رادردست میگیرد. این گروه عبارت از اعضای یك‌باشگاه انقلابی بودندو ۱۸دانشجو درآن‌عضویت‌داشته‌اند، برای‌آنکه لونروند تمام‌آنها ازنام مستعار استفاده میکردند .

سپس زمانی فرامیرسدکه دیگر امکان‌ادامه تحصیل درآموزشگاه عالی‌مذهبی تفلیس برای سوسو باقی نمی‌ماند. رهبران مذهبی مدرسه قانع‌میشوند که‌شاگردآنها «جوگاشویلی»بیشتر ازآنچه که‌امکان‌داشته باشد در آینده بصورت کشیشی درآید، تبدیل به‌عنصر انقلابی‌مخربی خواهدشد، وازاین روتصمیم به‌اخراج وی میگیرند .

فصل دوم

انقلاب حرفه من است

بااین ترتیب رویای مادربرای آنکه ژوزف اسقف عالی کلیسا شودبه تحقق نمی‌پیوندد وبرای‌او فرصتی پیش می‌آید تادرباره وضع خود مطالعه‌کند، واحتمالا نظری به‌آینده‌ای که‌درانتظارش است بیفکند. باکمك دوستانش موفق‌میشود شغلی دررصدخانه تفلیس برای خودپیدا کند. درآن‌زمان جنبشی‌درگرجستان علیه تزار آغاز شده‌بود. «کوبا» (استالین)باین جنبش پیوسته اهمیت ترتیب دادن یك‌اقدام مستقیم راتوسط نهضت بخوبی احساس میکند.اما درمیان رهبران افراطی جنبش‌هم‌آهنگی واتفاق‌نظر وجود نداشت. عده‌ای معتقدبودند که‌تقاضا های نهضت فقط بایستی محدود به‌دعاوی اقتصادی باشدو دسته دیگر اصرار داشتند به‌اعتصاب واقدامات دیگر متوسل شوند. سرانجام «کوبا» (استالین) درزمره پیروان لنین‌درآمد، ونه‌فقط بنفع افزایش دستمزد هاورفاه کارگران شعار میداد بلکه طرفدار انجام یك قیام وسیع اجتماعی بود. اوبدون تردید ازسیاست لنین حمایت کرد.«کوبا» (استالین)همچنین اصرارداشت که‌شغل خودرادر رصدخانه تفلیس‌حفظ کند زیرااین شغل‌نه‌تنها ازلحاظ شخصی مورد علاقه‌اش بود بلکه امکان ادامه زندگی وحفظ یك موقعیت اجتماعی رابوی میداد وازطرف دیگر موجب میشد بتواند که‌در جنبش انقلابی‌نقش فعالی داشته باشد. درهمین اوقات‌بودکه با«ویکتورکوناوتسکی» فرستاده مخصوص لنین به‌تفلیس ملاقات کرد .

مسابقات اسب‌دوانی بهار

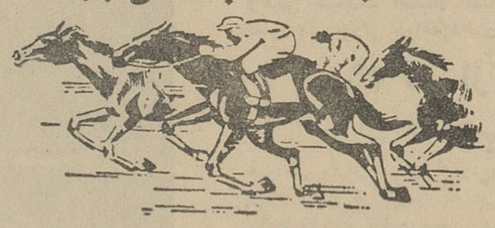

کارخانه اسو وبابل‌آپ ضمن همکاری با

باشگاه سوارکاران

از عموم اهالی پایتخت دعوت مینماید برای شرکت در مسابقه جالب اسب دوانی وشرط بندی‌ونیزمسابقه تفریحی الاغ‌دوانی ساعت سه بعد از ظهر روز جمعه دراسپریس جلالیه حضور بهمرسانند

O-So BEVERAGES O So Good!

شرکت اسو و بابل‌آپ زهره

Bubble UP بابل آپ ایران

آگهی استخدام

دانشکده کشاورزی اهواز برای کرسیهای تعلیماتی - باغبانی شیمی‌خاك - دامپروری - دفع‌آفات خوداحتیاج به‌چهار نفر دانشیار یا دبیر ورزیده دارد وعلاوه براصل حقوق -بدی آب وهوا- دوری ازمرکز -مبلغی درحدود پانزده‌هزارریال بطور مقطوع باضافه خانه مجهزبه‌آب‌تصفیه شده و برق ویخچال وکولربه آقایانی که دارای درجه‌دکتری باشند وده‌هزار ریال باضافه وسائل فوق بدبیرانی که دارای فوق‌لیسانس بوده و از عهده امتحانات مربوطه برآیند میپردازد . داوطلبان از تاریخ آگهی لغایت دوماه میتوانند باداره کل تعلیمات عالیه در وزارت فرهنك ودفتر دانشکده واقع درملاثانی مراجعه و مدرك خودرا تسلیم نمایند .

روسای مشترك دانشکده - دکترلاستر - مهندس‌رائی

آ-۵۱۶ -۲-

هواپیمائی کویت

از ۲۶ فروردین

پروازهای مستقیم از تهران به کویت را با هواپیماهای سوپرسرویس واپکانت با موتورجت علاوه‌بر پروازهای‌روزانه‌کنونی از کویت به آبادان افتتاح خواهد کرد

اولین خطهوائی درخاورمیانه‌که‌هواپیماهای دوده‌اویلند دوباك DE HAVILLAND TRIDENT DAC ONE-ELEVEN را‌که‌بر دوموتور روزانه‌رویس‌بیاشنیدنشان داده‌است

برای کسب اطلاعات‌بیشتر به‌آژانس مسافرتی‌خودیا نماینده کل‌فروش

تهران : مهاجری‌و شرکاء.خیابان ویلا.شماره۱۰ تلفن ۴۰۴۶۸ - ۶۶۱۰۲ - ۶۱۲۹۳۹

آبادان : آژانس مسافرتی‌آبادان-بریم ساختمان سان شاین شماره۲۵و۲۶ تلفن ۳۴۸۰ ۲۶۸۰ - ۲۵۹۴ مراجعه فرمائید

* درصورت‌تصویب دولت

KUWAIT AIRWAYS

برنامه سینماها

* **آستارا (تجریش) - جامبو** - اسکوپ -رنگی -دوبله بفارسی - دوریس دی۱۱- ۲٫۳۰ -۴٫۳۰ ۶٫۳۰ - ۸٫۳۰ تلفن ۸۴۰۲۲
* **آسیا - مرد بی ستاره** - رنگی-دوبله بفارسی - کرك‌داگلاس -جین کرین ۱۱-۳-۵-۷-۹ (تلفن۴۲۹۰۹)
* **ادئون - جامبو** - اسکوپ رنگی - - دوبله بفارسی - دوریس دی ۱۰٫۴۵ - ۲٫۴۵ - ۴٫۴۵ - ۶٫۴۵ - ۸٫۴۵ تلفن ۳۸۱۱۸
* **امپایر -باراباس** - رنگی - دوبله بفارسی - آنتونی کوئین - جك پالانس - سیلوانامنگانو ۱۱-۲-۴٫۳۰ - ۷-۹٫۳۰ تلفن ۶۲۳۹۴۲
* **ایران - مسافری از بهشت** - فارسی - وحدت - آپیك ۱۰٫۳۰ - ۲٫۳۰ - ۴٫۳۰ - ۶٫۳۰ - ۸٫۳۰ (تلفن ۳۶۳۵۴)
* **اسکار - هفت دلاور** - رنگی - دوبله بفارسی - یول برینر -هورست بوخهولتز ۱۰٫۳۰ - ۲٫۳۰ - ۴٫۳۰ - ۶٫۳۰ - ۸٫۳۰ تلفن ۴۵۷۹۷
* **ایفل - هفت دلاور** - رنگی -دوبله بفارسی - یول‌برینر - هورست بوخهولتز ۱۱-۳-۵-۷-۹ تلفن ۴۷۷۷۷
* **ب.ب- تابستان گرم طولانی** -اسکوپ -رنگی- دوبله بفارسی -پل نیومن ۱۱ -۱-۳-۵-۷-۹(تلفن ۶۹۶۴۱)
* **پلازا - مسافری از بهشت** - فارسی وحدت - آپیك ۱۱-۳-۵-۷-۹ (تلفن ۴۴۲۵۵)
* **تخت جمشید - معجزه** - اسکوپ - رنگی - دوبله بفارسی - کارل‌بیکر راجرمور ۱۱ - ۳ - ۵ - ۷٫۱۵ - ۹٫۳۰ (تلفن ۴۳۵۵۰)
* **تهران - آشوبگران** - اسکوپ - رنگی - دوبله بفارسی -الکساندر گاوریچ ۱۰٫۳۰ - ۲٫۳۰ - ۴٫۳۰ - ۶٫۳۰ - ۸٫۳۰ تلفن ۳۸۱۶۵
* **دیانا - آشوبگران** - اسکوپ - رنگی - دوبله بفارسی - الکساندر گاوریچ ۳-۵-۷-۹ تلفن ۴۲۰۱۰
* **دنیا- مسافری از بهشت** - فارسی - وحدت - آپیك - ۱۰٫۳۰ - ۲٫۳۰ - ۴٫۳۰ - ۶٫۳۰ - ۸۳٫۰ (تلفن ۳۳۸۱۲)
* **چارلی - جامبو** - اسکوپ- رنگی - دوبله بفارسی - دوریس‌دی ۱۰٫۱۵ - ۲٫۱۵ - ۴٫۱۵ - ۶٫۱۵ - ۸٫۱۵ تلفن ۶۸۴۶۱
* **حافظ - مردبی‌ستاره** - رنگی -دوبله بفارسی - کرك داگلاس -جین کرین ۱۰-۲-۴-۶-۸ (تلفن ۳۴۰۷۴)
* **رادیوسیتی - جامبو** اسکوپ‌رنگی - دوبله بفارسی - دوریس‌دی ۱۱- ۳٫۱۵ - ۵٫۱۵ - ۹٫۱۵۷٫۱۵ تلفن ۴۳۳۲۰
* **رکس - باراباس** - رنگی - دوبله بفارسی - آنتونی‌کوئین - سیلوانا منگانو - جك‌پالانس ۱۰٫۳۰ - ۱٫۳۰ - ۴-۶٫۳۰ -۹تلفن ۳۴۱۶۹
* **رویال - باراباس** - رنگی - دوبله بفارسی - آنتونی کوئین - سیلوانا منگانو جك‌پالانس ۱۰٫۳۰- ۱٫۳۰- ۴-۶٫۳۰- ۹تلفن۴۹۷۸۵
* **سانترال - هزاران ستاره میدرخشد** - واید اسکرین - رنگی‌دوبله بفارسی ۱۱-۳-۵-۷-۹ تلفن ۴۸۶۸۶
* **سعدی - آشوبگران** - اسکوپ- رنگی‌دوبله بفارسی -الکساندر گاوریچ ۱۰٫۳۰ -۲٫۳۰ - ۴٫۳۰ - ۶٫۳۰ - ۸٫۳۰ تلفن ۳۶۴۶۸
* **سهیلا -مردبی‌ستاره** - رنگی-دوبله بفارسی - کرك داکلاس -جین کرین ۱۰٫۳۰ - ۲٫۳۰ - ۴٫۳۰ -۶٫۳۰- ۸٫۳۰ (تلفن۳۶۴۲۴)
* **کریستال - هفت دلاور** - رنگی - دوبله بفارسی - یول برینر - هورست بوخهولتز ۱۰٫۳۰ - ۲٫۳۰ - ۴٫۳۰ - ۶٫۳۰ - ۸٫۳۰ تلفن ۳۷۶۷۵
* **موان‌روژ - هفت‌دلاور**- رنگی- دوبله بفارسی - یول‌برینر - هورست بوفهولتز ۱۱-۳-۵-۷-۹ تلفن ۷۲۹۲۹
* **مهتاب - هفت دلاور** - رنگی - دوبله بفارسی - یول برینر -هورست بوخهولتز ۱۱-۳-۵-۷-۹ تلفن ۴۷۷۷۷
* **متروپل زنجیر های شکسته** - اسکوپ - رنگی - دوبله بفارسی - لیوبولورنزون۱۰٫۳۰ - ۲٫۳۰ - ۴٫۳۰ - ۶٫۳۰- ۸٫۳۰ (تلفن۳۹۴۱۰)
* **میامی - آشوبگران** - اسکوپ - رنگی - دوبله بفارسی - الکساندر گاوریچ ۱۰٫۳۰ - ۲٫۳۰ - ۴٫۳۰ - ۶٫۳۰ - ۸٫۳۰ تلفن ۷۴۳۲۹
* **ماندانا - مسافری از بهشت** - فارسی - وحدت - آپیك ۲-۴-۶-۸
* **نیاگارا - باراباس** - رنگی - دوبله بفارسی - آنتونی کوئین - جك پالانس - سیلوانامنگانو ۱۱-۲-۴٫۳۰ - ۷ - ۹٫۳۰ تلفن ۶۵۳۰۷
* **همای - باراباس** - رنگی- دوبله بفارسی - آنتونی کوئین - جك پالانس - سیلوانا منگانو - ۱۰٫۳۰ - ۱ - ۲٫۳۰ - ۶ - ۸٫۳۳ تلفن ۳۰۲۱۶۹
* **سیلوانا - مرد غول‌آسا** - نیم رنگی - دوبله بفارسی - داراسینك ۳-۵-۷-۹ تلفن ۳۳۷۷۷
* **فری - مسافری از بهشت** - فارسی- وحدت- آپیك-۲٫۳۰- ۴٫۳۰ ۶٫۳۰ - ۸٫۳۰ (تلفن ۲۷۸۹۳)
* **برلیان - هفت دلاور** - رنگی -دوبله بفارسی - یول‌برینر - هورست بوخهولتز ۱۰-۲-۴-۶-۸ تلفن ۳۳۵۳۵
* **زهره - هفت‌دلاور** - رنگی - دوبله بفارسی - یول‌برینر - هورست بوخهولتز ۱۰-۲-۴-۶-۸ تلفن ۳۰۴۸۰۸
* **رامسر - مسافری از بهشت** - فارسی - وحدت - آپیك - ۱-۳ ۵-۷-۹ (تلفن ۵۲۰۶۰)
* **رزیتا - آخرین لحظه** - دوبله بفارسی - جان‌میلز - هیلی میلز ۲-۴-۶-۸ تلفن ۶۲۰۱۳۸
* **فردوسی - مهاجمین** -اسکوپ -رنگی - دوبله‌بفارسی - کامرون‌میچل ۱۰٫۳۰ - ۲٫۳۰ - ۴٫۳۰ - ۶٫۳۰ - ۸٫۳۰ (تلفن ۳۵۷۸۴)
* **کارون - مسافری از بهشت** - فارشی - وحدت - آپیك - ۱۰٫۳۰ ۲٫۳۰ - ۴٫۳۰ - ۶٫۳۰ - ۸٫۳۰ (تلفن ۴۰۰۶۵)
* **مراد - مسافری از بهشت** - فارسی - وحدت - آپیك ۱۰ - ۱۲ ۲-۴-۶-۸)تلفن ۷۲۳۸۲
* **ژاله - مسافری از بهشت** - فارسی - وحدت - آپیك ۱-۳ -۵ ۷-۹ (تلفن ۳۰۴۱۲۰)
* **فلور - مسافری از بهشت** - فارسی - وحدت - آپیك ۲٫۳۰ - ۴٫۳۰ - ۶٫۳۰ - ۸٫۳۰ (تلفن ۲۹۰۸۶)
* **پارك - مرد غول‌آسا** - نیم رنگی - دوبله بفارسی - داراسینك ۱۰٫۳۰ - ۲٫۳۰ - ۴٫۳۰ - ۶٫۳۰ - ۸٫۳۰ تلفن ۳۹۶۳۷
* **پرسپولیس - مرد غول‌آسا** - نیم‌رنگی - دوبله بفارسی - داراسینك ۱۰-۱۲-۲-۴-۶-۸ تلفن ۵۸۱۰۸۳
* **تاج - نپه های سوزان**-اسکوپ‌رنگی - دوبله بفارسی - تاب‌هانتر ۱۰٫۴۵ - ۲٫۳۰ - ۴٫۳۰ -۶٫۳۰ - ۸٫۳۰ تلفن ۳۳۰۶۴
* **آریا - مهاجمین** - اسکوپ - رنگی - دوبله بفارسی - کامرون‌میچل ۱۰٫۳۰ - ۲٫۳۰ - ۴٫۳۰ - ۶٫۳۰ - ۸٫۳۰ (تلفن ۳۹۸۸۴)
* **المپیا - مرد غول‌آسا** - نیم رنگی- - دوبله بفارسی - داراسینك ۱۰٫۳۰ - ۳-۵-۷-۹ تلفن ۶۵۷۹۸
* **مونت کارلو - فستیوال فیلم** (تلفن ۷۹۷۴۱)
* **البرز - اسکورت غرب** - دوبله بفارسی - ویکتورماتیور ۱۱ -۲٫۳۰ ۴٫۳۰ - ۶٫۳۰ - ۸۳٫۰
* **مشعل - زنده باد خودم** - دوبله بفارسی - نورمن ویزدم . ۹- ۱۱- ۱- ۳- ۵- ۷- ۹ (تلفن ۳۳۸۲۶)
* **خورشید - مرد غول‌آسا** - نیم رنگی - دوبله بفارسی -داراسینگ- ۱۰٫۳۰ - ۲٫۳۰ - ۴٫۳۰ - ۶٫۳۰ - ۸٫۳۰ تلفن ۳۳۵۷۸
* **پردیس - تیرانداز چپ دست**- دوبله بفارسی - وایداسکرین - پل‌نیومن ۱۰٫۳۰ - ۲٫۳۰ - ۴٫۳۰ - ۶٫۳۰ - ۸٫۳۰

رئیس کل اصلاحات ارضی کشور در مراسم اعطاء اسناد مالکیت کشاورزان بیرجند به پیشگاه ملوکانه معروض داشت:

اصلاحات ارضی در سراسر کشور اجرا شده است

باتقویت شرکتهای تعاونی روستائی و ترویج اصول جدید کشاورزی می‌توان سطح تولید کشاورزی را بالابرد

باید احتیاجات کشاورزان را با توجه بمقتضیات اقتصادی، اجتماعی و کشاورزی دهات تامین کرد

با تاسیس کارخانجات کشاورزی بنیه مالی دهقانان تقویت خواهد شد

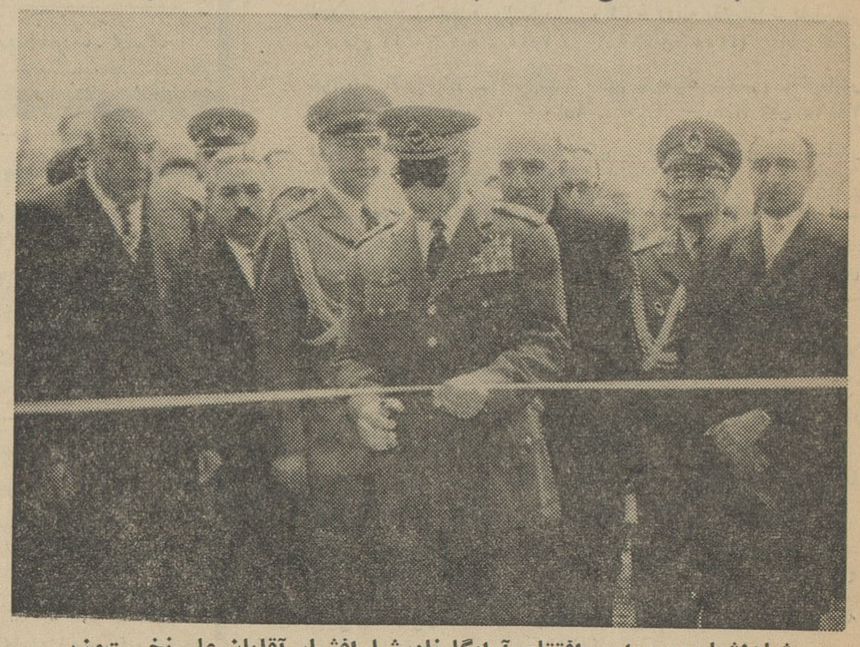

شاهنشاه در مراسم افتتاح آرامگاه نادرشاه افشار آقایان علم نخست‌وزیر، سید جلال‌الدین تهرانی استاندار خراسان و تیمسار ضرغامی فرمانده ارتش دوم نیز افتخار حضور دارند

تشکیل واحدهای عمرانی متمرکز دارد بدون تردید تمرکز اعتبارات عمرانی دهات که فعلا بوسیله دستگاههای مختلف بصورت پراکنده و کم اثر بمصرف میرسد در دستگاه واحدی که صلاحیت انجام آنرا با توجه بمقتضیات رفرم ارضی داشته باشد در بهبود وضع کشاورزی وعمران قراء وتعیین سیاست اقتصاد کشاورزی کشور اثر بزرگی خواهد داشت.

غلامحسین صدرائی شاملو خبرنگار اعزامی اطلاعات از بیرجند گزارش میدهد در مراسم اعطاء اسناد مالکیت کشاورزان بیرجند وکاشمر که روزسیزدهم فروردین‌ماه درپیشگاه شاهنشاه برگزار شد آقای سالور رئیس سازمان اصلاحات ارضی کشور گزارشی باین شرح باستحضار رسانید

شاهنشاها! افتخاردارد بنمایندگی از طرف کارکنان سازمان اصلاحات ارضی کشور آغاز سال نو را به‌پیشگاه ملوکانه تبریک عرض نموده وازخداوند متعال مسئلت نماید که بعموم کارمندان سازمان اصلاحات توفیق خدمت در این راه مقدس واجرای برنامه مترقی عنایت فرماید تا تحت توجهات و رهبری شاهنشاه درسال جدید بتوانند کار اصلاحات ارضی را با موفقیت کامل انجام دهند سال گذشته دراجراء قانون قدمهای مؤثری برداشته شد بنحویکه از کلیه دهات مشمول آمارگیری بعمل آمد و آگهی اجرای مرحله اول قانون در تمام استانها منتشر گردید واکثریت مالکین اظهارنامه‌های خودرا تسلیم نموده ونسبت باشخاصی هم که از تسلیم اظهارنامه خودداری کردند ادارات کشاورزی طبق قانون عمل نموده‌اند بنابر این باستثنای شهرستانهای گرگان و سیستان که دارای وضع خاصی بوده و ضرورت دارد قبل از اجرای قانون مطالعات کافی در این مناطق بعمل آید در نقاطی که تاکنون عملیات خاتمه نیافته مقدمات خرید املاک از مالکین وواگذاری آنها بزارعین از هر حیث مهیاست و طبق پیش بینی که شده است چنانچه اعتبار کافی برای خرید املاک در اختیار سازمان اصلاحات ارضی گذاشته شود میتوان بفوریت عمل خرید دهات را انجام داد. وبلافاصله آنها را بین زارعین واجدشرائط تقسیم کرد بدیهی است هرقدر درامر تامین اعتبار تسریع گردد کمك موثری به پیشرفت کارو خاتمه سریع برنامه شده است وتاخیر در تامین آن علاوه بررکود کارها سبب خواهد شد که کادر آماده فعلی بلا ـ استفاده وبیکار مانده و هزینه‌های اجرائی تحمیل بوبودجه گردد بدون اینکه پیشرفتی در عمل حاصل شود در مورد املاکی که تاکنون تقسیم شده است بشرفعرض ملوکانه میرساند که بسرمایه گذاری در شرکتهای تعاونی وایجاد سازمانهای عمرانی دهات و ترویج اصول جدید کشاورزی بنیه مالی دهقانان را تقویت نمود تابتوانند سطح تولید کشاورزی رابالا برده و از زندگی مرفهی برخوردار شوند بررسی‌های مقدماتی نشان میدهد که احتیاجات دهقانان در نقاط مختلف کشور متفاوت بوده و دهات تقسیم شده از نظر اقتصادی، اجتماعی و کشاورزی به‌طبقه متمایز تقسیم میشوند طبقه اول قراء مناطقی است که قدرت مالی ورشد فکر زارعین آن بحدی میباشد که میتوان آنها را تشویق بسرمایه‌گذاری در شرکتهای تعاونی وازدیادسرمایه نمود بالنتیجه بااستفاده ازاعتباراتی که شخصا در صندوق شرکتهای تعاونی تودیع مینمایند قادر خواهند بود هزینه‌های عمرانی دهات را تامین نمایند در این نقاط وظیفه عمده متخصصین ومامورین کشاورزی منحصر بارشاد و تشویق دهقانان بسرمایه‌گزاری بیشتر وتهیه طرحهای لازم و کمکهای فنی بمنظور اجرای برنامه‌ها میباشد طبقه دیگر دهاتی است که قدرت مالی دهقانان آنها بحدی نیست که بتوانند باندازه کافی برای اجرای پروژه‌های عمرانی خود سرمایه‌گذاری نمایند در این قبیل قراء ضرورت دارد شرکتهای تعاونی بوسیله بانك اعتبارات کشاورزی از نظر مالی تقویت شوند با استفاده از کمکهای فنی وزارت کشاورزی قادر باصلاح بهبود وضع موجود شده واقدام بعمران و آبادی اراضی خود بنمایند.

دسته آخر دهاتی است که قوه مالی ووضع اجتماعی دهقانان آن به نحوی است که علاوه بر آنکه قادر بسرمایه گذاری نیستند احتیاج بکمك فوری اعتباری جهت بهبود وضع خوددارند در این نقاط حتی نمیتوان اکتفا بسرمایه ناچیز شرکتهای تعاونی وکمکهای محدود بانك اعتبارات کشاورزی نمود وبایستی با شروع عملیات عمرانی و ایجاد کار ازطریق تامین کارخانجات کشاورزی از قبیل کارخانجات قند وریسندگی وپنبه‌پاك کنی وامثال آنها فعالیت‌های جدیدی را آغاز نمود تا موجب تقویت بنیه مالی دهقانان شده وسطح تولیدات کشاورزی هم بالا برود و همچنین از نیروی زاندانسانی دهقانان که بلاصرف مانده در صنایع کشاورزی استفاده گردد با توجه بمراتب معروضه بشرفعرض میرساند که بر اثر عنایات مخصوص ومستمر اعلیحضرت همایونی پیشرفت زیادی در امر اجرای قانون بدست آمده است ودرحال حاضر در مرحله‌ای است که فقط احتیاج به تامین اعتبار کافی از لحاظ خرید املاك مشمول و تشکیل واحدهای عمرانی متمرکز دارد بدون تردید تمرکز اعتبارات عمرانی دهات که فعلا بوسیله دستگاههای مختلف بصورت پراکنده و کم اثر بمصرف میرسد در دستگاه واحدی که صلاحیت انجام آنرا با توجه بمقتضیات رفرم ارضی داشته باشد در بهبود وضع کشاورزی وعمران قراء وتعیین سیاست اقتصاد کشاورزی کشور اثر بزرگی خواهد داشت.

انتخاب شدند

خبرنگار ما در تبریز گزارش میدهد چند روز پیش اولین جلسه مجمع عمومی شرکت تعاونی روستائی دهکده شیخ حسن از توابع تبریز باحضور اکثریت سهامداران تشکیل یافت.

در این جلسه اساسنامه شرکت قرائت و تصویب شد و پنج نفر اعضای هیئت مدیره با اخذ رای انتخاب گردیدند.

کمبود گوشت

خبرنگار ما درسقز مینویسد چند روز است که اهالی شهرستان سقز از لحاظ تامین گوشت مورد نیاز درمضیقه قرار دارند و کمبود گوشت طی دوسه روز اخیر فوق‌العاده محسوس است.

اهالی از مسئولین امور تقاضادارند که برای تامین گوشت مصرفی شهرستان سقز اقدامات لازم بعمل آورند.

قصابان ملایر بعنوان اعتراض بنرخ گوشت:

از کشتار خودداری کردند

بدعوت شهرداری کمیسیونی تشکیل گردید و تصمیمات لازم گرفته شد

میبایدبنرخ سابق فروخته خواهد شد

شهردار ملایر گفت:

بزودی بحران گوشت خاتمه

قصابان ملایر بعنوان اعتراض به نرخ گوشت دکاکین خود رابستند واز فروش گوشت خودداری کردند ودرنتیجه مردم درمضیقه گوشت قرار گرفتند.

خبرنگار مادرملایر در اینباره چنین گزارش میدهد: ازروزشنبه گذشته قصابان ملایر کشتارننمودند وبعنوان اعتراض بنرخ فعلی گوشت دکاکین خود رابستند. و مردم را عملا در مضیقه گوشت قراردادند. وبخصوص روز سیزده بدر نبودن گوشت مردم راناراحت کرده بود. چون از طرف قصابان این شهرستان طی نامه‌ای که بشهرداری نوشته‌شده است بنرخ فعلی اعتراض شده‌بود بنابدعوت شهردار ملایر فرماندار و رؤسای شهربانی و ژاندارمری در شهرداری حضور یافتند و کمیسیونی تشکیل دادند. دراین کمیسیون آقای میمند شهردار ملایر بعد از قرائت نامه صنف قصاب اظهار داشت: عده‌ای از قصابها شهرداری راتهدید کرده‌اند که‌اگر درمدت ۴۸ ساعت درنرخ گوشت تجدید نظر نشود از کشتار جلوگیری خواهند کرد در اینموقع شهردار صورت‌جلسه مورخ چهارم اسفند سال ۴۱ راکه‌باحضور رؤسای مربوطه و نمایندگان قصابان تشکیل گردیده بود و در آن جلسه نرخ گوشت کیلوئی ۵۵ ریال تعیین و تصویب شده بود قرائت کرد و تهدید و تحریك کرده‌اند که کسی کشتار نکند. خوشبختانه باهمکاری چندنفر از قصابها توانستیم تاحدودی گوشت شهر را تامین نمائیم باین صورت که شهرداری گوسفندخرید وگوشت آنرا دراختیار مردم گذاشت

دراین کمیسیون تصمیم گرفته شد چون دونفراز قصابان بنام محمود سلیمانی و حاجی کلهر که مسبب تحریك و کمبود گوشت شهر شناخته شده‌اند پروانه کسب آنها لغو گردید

خبرنگار ما اضافه میکند درباره وضع کشتار شهردار ملایر اظهار نمودشهرداری بااقداماتیکه بعمل آورده تاچندروز دیگر به‌بحران فعلی گوشت خاتمه خواهد داد و بزودی گوشت بقیمت سابق در دسترس اهالی قرار خواهد گرفت. درحال حاضر گوشت گرانتر از نرخ مقرره بمردم فروخته میشود.

گشاورزان شهرستانها

گرمسار سال گذشته محصول خربزه کشاورزان ایوانکی براثر آفت شته از بین رفت گرچه دیگر پولی در بساط کشاورزان نمانده بود تابوسیلهٔ آن مجددا بکار خود ادامه دهند ولی باکمکهای مؤثر بانك کشاورزی و مسئولین کارخانه پنبه کشاورزان مجددا بکشت وزرع پرداختند اما این بار نیز محصول گندم زارعین ایوانکی بطور سرسام آوری دچار آفت سن شده و در شرف ازبین رفتن است کشاورزان ایوانکی میگویند چنانچه از طرف مسئولین امور برای مبارزه بااین آفت سریعا اقدام نکند کلیه محصول گندم مانابود خواهد شدو بدنبال آن مانیز از هستی ساقط خواهیم شد. فعلا درانتظار بذل مرحمت مسئولین امور و چشم براه ورود وسائل مبارزه باآفت سن مانده‌ایم تا خداچه بخواهد!

مردی در وسط خیابان

همسر سابقش را چاقو زد

ضارب بشهربانی آمدو گفت: زن سابقم را کشتم

چند روز قبل مردی در حالیکه از شدت عصبانیت میلرزیدواردشهربانی اردبیل شدو گفت من همسر سابقم را باچاقو کشتم!

خبرنگار ما در اردبیل مشروح جریان را چنین گزارش میدهدسه سال قبل آقابالا فرزند مختارشهرت جهادیه که شغل وی رانندگی است همسر خود «ماه‌من» دختر المهقلی ساکن مشگین‌شهر رابدنبال اختلافاتی که داشتند مطلقه کردطبق اظهار مختار که‌از این جریان سخت ناراحت بود همسرش بعداز مطلقه شدن منحرف میشود وباز بهمه خودراهمسر مختار معرفی میکند. مختارکه از این جریان سخت ناراحت بود چند بار به ماه‌من سفارش مینماید که دست ازاینکارها بکشد ولی ماه من کمتر باین سفارشات توجه میکرد.

تااینکه چندروز قبل در میدان مجسمه اردبیل این‌زن وشوهرسابق بهم میرسند ومختار ازماه من می پرسد چرا دست از سرش‌بر نمیدارد وبدنبال این سئوال مشاجره‌ای بین آندو درمیگیرد ومختار باچاقو به همسر سابق خود حمله میکند وویرا ازچند جامضروب مینماید وسپس خودرا بشهربانی میرساند ومیگوید من همسرسابقم راکشتم.

خبرنگار ما اضافه میکند بعد از آنکه‌مختار ماه‌من را بسختی‌مضروب نمودوخودرا بشهربانی معرفی نمود بهمه میگفت اگر کسی مژده کشته شدن ماه‌من‌رابدهدمژده خوبی میدهم!

هم اکنون ماه من دربیمارستان شیروخورشید این شهرستان بستری است وجریان ازطریق مقامات مسئول تحت‌رسیدگی‌است.

در مرز ایران وشوروی بین آستارا واردبیل

قهرمان کشتی کج گمشده است

خبرنگار ما در رشت گزارش میدهد بطوریکه کسب اطلاع شده‌از روز دوازدهم فروردین ماه‌جوانی که خود را حسین قلی‌زاده قهرمان کشتی کج معرفی میکرده درنوار مرزی ایران و شوروی بین شهرستانهای آستارا واردبیل مفقودالاثر گردیده است

خبرنگار ما در گزارش خود اضافه میکند هنوز از سرنوشت حسین قلی زاده اطلاعی در دست نیست و مقامات مربوط برای پیدا کردن وی مشغول فعالیت میباشند.

وزیر دادگستری دربهبهان

طبق گزارش خبر نگار ما دربهبهان پریروز آقای دکتر باهری وزیر دادگستری باتفاق آقایان فرهمند مدیر کل ثبت و قطب رئیس کارگزینی وزارت دادگستری برای بازدیدادارات دادگستری و ثبت بهبهان باین‌شهرستان وارد شدند و پس از رسیدگی بوضع ادارات دادگستری و ثبت بهبهان عصر همانروز مراجعت کردند.

افتتاح تلفن کاریر

خبرنگار ما در گلوگاه گزارش میدهدصبح دیروز طی مراسمی ارتباط تلفنی کاریر بین گلوگاه باسایر مراکز تلفنی کشور افتتاح شدنرخ مکالمه تلفنی بین گلوگاه و بهشهر برای سه دقیقه و کمتر آن ۹ ریال است وباسایر مراکز عینا مانند نرخ مکالمات تلفنی بهشهر باآن نقاط میباشد.

۳۶۸ نفر ازکشاورزان سمنان صاحب زمین شدند

خبرنگار ما در سمنان گزارش‌میدهد پریروز طی مراسمی که در قریه (لامجرد) از توابع سمنان برگزار شد ۳۶۸ نفر از کشاورزان این قریه اسناد مالکیت خود را دریافت داشتند در این مراسم آقایان دکتر منتظمی رئیس سازمان اصلاحات ارضی استان مرکز، دکتر زرقانی و معتمدنژاد و جمعی دیگر حضور داشتند با این‌اقدام باختلافات چهل ساله کشاورزان‌قریه لامجرد خاتمه داده شد.

براثر حادثه‌ای در راه مرند ـ شاهپور

یکنفر مقتول وعده‌ای مجروح شدند

طبق گزارش خبرنگار ما درمرند پریروز کامیون کمپرسی شماره ۸۷۳۵۱ برانندگی علی رزمجوی که چهارده نفر کارگر از تبریز بشاهپور میبردبین شهرستان مرندو خوی واژگون گردید و کلیه سرنشینان آن بسختی مجروح شدند ضمنا دراین حادثه یکی از کارگران بنام حسینقلی جانسپرد. راننده نیز دستگیرو باتشکیل پرونده تحت‌تعقیب قرار گرفت.

اتومبیل خانواده که عازم سیزده بدر بود واژگون شد

دونفر کشته و ۶ نفر مجروح گردیدند

خبرنگار مادر آبادان تلفنی اطلاع داد ساعت ۱۰ صبح دیروز اتومبیل استیشن شماره ۳۰۸۳۴۴ برانندگی آساطوریان بمناسبت روز سیزده نوروز باعده‌ای سرنشین عازم حضرت خضر بود از جاده منحرف وواژگون گردید. براثر این حادثه بانو فاطمه ۲۵ ساله و زهرا خواهر ۲۷ ساله فاطمه که هردو حامله بودند درگذشتند. ضمنا فتحعلی فرزند قلی ـ شاهقلی فرزند نظرعلی ـ محمد فرزند علیمحمد ـ میرزافرزند یارمحمد ـ درویش فرزند مراد و مریم کودك دوساله فاطمه بسختی مجروح گردیدند ودر بیمارستان بستری شدند. راننده نیزدستگیر وتحت تعقیب قرار گرفت.

آمد و رفت

روز قبل آقای دکتر ناظرزاده کرمانی که‌اخیرا بکشورپاکستان عزیمت کرده بودازطریق پاکستان وارد بم شدواین شهرستان رابقصد کرمان ترك گفت:

نمایندگان اطلاعات در خدمت مردم

مردم شهرستانها بوسیله نمایندگان اطلاعات خواسته‌های خود را شرح میدهند

تاکستان جمعی از اهالی تاکستان قزوین بدفتر نمایندگی اطلاعات مراجعه کردند و ضمن اظهار خشنودی از دائر شدن ستون نمایندگان اطلاعات درخدمت مردم اظهارداشتند: مدتیست از مسئولین امور تقاضا داریم، در بخش تاکستان که بیست هزار نفر جمعیت دارد یك دوره کامل دبیرستان تاسیس گردد ولی متاسفانه ازطرف مسئولین امورتاکنون دراین موردا قدامی بعمل نیامده است باوضع فعلی فرزندان مامجبورند برای ادامه تحصیل بشهرهای مجاور مسافرت کنند واین امر مستلزم هزینه کمرشکنی برای ما میباشد بار دیگر از مسئولین امر تقاضا داریم که برای تاسیس یکدورهٔ کامل دبیرستان درتاکستان اقدام گردد.

چابکسر عده‌ای از نمایندگان طبقات مختلف اهالی چابکسر ضمن مراجعه بدفتر نمایندگی اطلاعات گفتند: مدت شش ماه است که رئیس بهداری چابکسر طبق حکم موقت برحیم‌آباد منتقل شده‌است ودرحال حاضر بهداری چابکسر متصدی ندارد تقاضا داریم که برای بهداری چابکسر فکری شود تااهالی از لحاظ پزشك ودارو در مضیقه قرارنگیرند

گرمسار جمعی از اهالی گرمسار دردفتر نمایندگی اطلاعات حضور یافتند واظهار داشتند: شهرستان گرمسار که مرکز فرماندار است واکثر ادارات دولتی آن مستقل میباشد متاسفانه ازلحاظ نظام‌وظیفه تابع بخش‌ورامین است‌و جوانان این‌شهر برای روشن کردن وضع مشمولیت‌خود باید بورامین بروند و مدتی سرگردان‌شوند آیابرای مسئولین امور امکان ندارد که لطفی نمایند و حوزهٔ نظام‌وظیفه شهرستان گرمسار رانیز مانند سایر ادارات آن مستقل کنند.

باتهام شرکت دریك زد و خورد محلی

۶۱ نفر دستگیر شدند

خبرنگار ما در تبریز گزارش میدهد چندروز قبل بین دو دسته ازاهالی قریه هراب از توابع‌بستان آباد اختلاف برسرتعیین‌چوپان محل زدوخوردشدیدی رویداد و طرفین پس‌از صف آرائی درمیدان عمومی قریه باچوب‌و چماق بجان هم افتادند و درنتیجه جمع کثیری از متازعین مجروح شدند.

مامورین ژاندارمری پس‌ازاطلاع براین امر به محل واقعه عزیمت کردند و ۶۱ نفر ازمسببین اصلی رادستگیر و بدادسرای شهرستان تبریز تحویل‌دادند

کشف مرکز تهیه هروئین در رشت

خبرنگار ما در رشت گزارش میدهد چندروز قبل به‌آقای دکتر علی آبادی استاندار گیلان اطلاع داده شد که فرزند جوان یکی از متمولین رشت درخانهٔ خود دستگاه مخصوص هروئین سازی دارد واین جوان بوسیله‌ایادی‌وعمال خود هروئین رابین معتادان وجوانان رشت‌پخش میکند آقای استاندار بمحض اطلاع ازجریان نامه‌ای بدادستان رشت نوشت و طی آن آقای سرگرد نصیری رئیس پلیس رشت را باتفاق دو نفر ازمامورین سازمان امنیت معرفی کرد که زیر نظر رئیس پلیس ازمنازل جوان مزبور بازرسی بعمل آید باموافقت آقای دادستان وتفویض نمایندگی به آقای سرگرد نصیری منزل آن شخص مورد بازرسی قرار گرفت و درنتیجه یکدستگاه هروئین سازی بامقداری وسائل و داروهای شیمیائی مخصوص تهیه هروئین کشف شد مراتب بدادسرای رشت اعلام گردید و جریان تحت تعقیب قرار گرفت. در عکس بالا دستگاه هروئین سازی وسایر داروهای مکشوفه درمقابل مامورین پلیس دیده میشود.

دریکی از قراء اطراف لرد جان

صدنفر بجان هم افتادند

دراین نزاع دستجمعی بیست نفرمجروح شدند

خبرنگار ما در بروجن گزارش میدهد چندروز قبل در قریه جوانمردی ازتوابع لردجان بین ابراهیم رستمی از یکطرف و برادرش محمد و حاج علی رستمی از سوی دیگر نزاع سختی درگرفت وعده‌ای بالغ بریکصد نفر بطرفداری از آنان بجان هم افتادند و نظم قریه‌را بهم زدند. دراین نزاع‌دستجمعی بیست نفر از منازعین مجروح گردیدند وسه نفر از آنان باسامی شهریار ـ خیرالله و نوروزعلی جهانی که جراحاتشان عمیق بود در بیمارستان بروجن بستری شدند. جریان از طرف ژاندارمری بخش لردجان و دادگاه بروجن تحت تعقیب قرار گرفت

نیازمندیها

استخدام

برای انجام کار تولیدی پرمنفعتی بیك‌شریك سرمایه‌دار احتیاج است طالبین بتلفن ۷۱۰۱۱ مراجعه نمایند.
آ ـ ۶۲ ۱ـ۳

بدو نفر دوشیزه یابانو
نیازمندیم امیریه چهار راه معز ـ السلطان خیابان قلمستان کاشی ۱۲۱ لابراتوار
آ ـ ۴۹۵

سه نفر کارگر سوهانکار استخدام می شود.
بکارخانه جنرال جاده قدیم قزوین مراجعه شود.
آ ـ ۶۷۴

بدکتر یا دارو ساز مجاز
برای تصدی د اروخانه‌در یکی‌از شهرستانهای آذربایجان نیازمندیم داوطلبین به تلفن ۴۸۶۰۷ مراجعه فرمایند.
۱ـ۲ آ ـ ۸۷

ماشین نویس فارسی و
با آشنائی بزبان انگلیسی بتلفن ۳۱۶۵۵ ـ ۳۰۳۳۱۵ مراجعه نماید.
آ ـ ۶۶۴

جویای کار

راننده درجه ۲ همگانی
با ۴ سال سابقه رانندگی درتهران وبرگ رضایت جویای کار است به راهنمای شماره ۶ اطلاعات مراجعه فرمائید.
۱ـ۲ آ ـ ۴۶۵

هر نوع کار
جوانی با داشتن معلومات سیکل اول وگواهینامه‌پایه۲شخصی وموتو ـ سیکلت و ضامن معتبر و سابقه فروشندگی آماده کار است تلفن ۷۵۶۳۷۲ پرویز خادم
آ ـ ۸۸

گم شده

جوانی ۱۵ ساله
بنام محمد علی مرادی نسب از روز ۸ر۱ر۴۲ در مسیر امامزاده حسن تابازار گمشده تقاضا دارد کسانیکه از نامبرده خبری دارند بوسیله‌تلفن ۲۱۹۹۷ باینجانب اطلاع دهند.
حمزه مرادی نسب

کیف‌مشکی محتوی‌دوشناسنامه
بنام ضیاءالله ذبیحی‌وجمالیه ذبیحی برگ‌معافیت‌خدمت گواهینامه‌رانندگی داخلی و بین‌المللی ومدرك تحصیلی خارجی و سند مالکیت ماشین و سی هزار ریال پول‌نقد و مقداری اوراق دیگر گمشده است از یابنده تقاضا میشود بآدرس چهار راه‌پهلوی مقابل کافه شهرداری بنگاه آفتاب داده و مژدگانی دریافت دارد تلفن ۴۰۸۵۶
آ ـ ۵۲۹

پروانه اجاره کار، اینجانب سام‌ـ متروف مفقود شده است متمنی‌است در صورت اطلاع باشماره تلفن۷۹۸۲۱ تماس بگیرید.
۹۲آ

تعمیرات

تعمیرگاه یخچال‌سازی‌ارشاك
متخصص فنی سابق یخچالهای نورژ تلفن ۷۵۰۴۸
۱ـ۳۰ ۱ـ۵۲۳۹

سرویس تلویزیون پارس
تعمیرات انواع مارکهای مختلف رادیو گرام و تلویزیون در منازل تحت‌نظر متخصص ازآلمان‌باسرویس سیار مجهز تلفن ۷۵۸۰۹۴ و۳۳۶۹۳۲
۱ـ۱۰ آ ـ ۶۳

تلفنهای اطلاعات

مرکز تلفنخانه از ۳۰۰۱۱تا۳۰۰۱۹
سرویس اقتصادی ۳۰۴۵۹۱
سرویس حوادث ۳۰۳۵۶۹
سازمان شهرستانها ۳۱۵۳۲
مجله اطلاعات هفتگی ۳۰۴۸۷۸
مجله اطلاعات بانوان ۶۹۷۱۵
مجله اطلاعات کودکان ۳۰۳۳۱۳

جهان کالا
خریدار و فروشنده اثاثیه منزل
سه راه امین حضور ۲۰۲۴۴۰

فروش اتومبیل

بازرگانی امیرکبیر
اتومبیل دلخواه شمارا تهیه ویا معاوضه مینماید مقابل کوچه‌میرزا ـ محمود وزیر ۵۸۱۴۹۹ مرتضوی‌یزدی
۱ـ۲۶ آ ـ ۲۴

فروشگاه آبان امیرآباد بین‌فرصت و نصرت معاملات اتومبیل ۴۸۲۹۸

کارخانه اطاق‌سازی پارس
صادق کرملو
سازنده مدرنترین اطاقهای چوبی و آهنی اتوبوس باقیمت مناسب‌دراسرع وقت نقدو اقساط تلفن ۵۷۵۲۸

بازار اتومبیل ۹۴۰
آقایان محترم برای فروش و یا معاوضه اتومبیل خود فقط به بازار اتومبیل ۹۴۰ مراجعه‌فرمائید تااتومبیل شما بقیمت روز بفروش برسد.
نشانی‌سرچشمه مقابل مسجد محمودیه داخل توقفگاه کاروان تلفن ۵۶۸۲۷
۱ـ۶ ۱ـ۷۲

سپرسازی سوپر ۱۹۶۰ خیابان بهاری بین امیریه و چهارراه پورسینا ۵۱۱۶۸

کارخانه‌سپرسازی‌سوپرمجهز به‌پرس‌آخرین‌سیستم۵۱۱۶۸
آ ـ ۸۳

چندین دستگاه جیپ‌جنگی آماده فروش میباشدبه‌جنرال سرویس کار خیابان شهباز چهارراه خیابان صفا تلفن ۳۴۶۷۴ مراجعه شود.
۱ـ۲ آ ـ ۶۹۴

فروش
بیوك ۵۵ اسپیسیال ـ تمیز تلفن ۶۶۲۵۲
۱ـ۲ آ ـ ۵۳۹

لوازم فلزی
کارخانجات صنعتی طلوع Tolouo تلفن ۵۷۹۳۱

میزتحریر یکرفه	۱۹۰۰ ریال
میز تحریر یکطرفه	۲۵۰۰ریال
میز تحریر یکطرفه	۳۰۰۰ریال
میز تحریر دو طرفه	۴۵۰۰ریال
صندون نسوز ۲۲۰ کیلو	۳۶۰۰ریال
صندون نسوز ۱۸۰ کیلو	۲۵۰۰ریال
صندون‌نسوز ۳۰۰ کیلو	۴۴۰۰ریال
قفسه بایگانی	۳۵۰۰ریال
جای کلاسور	۴۰۰۰ ریال
کمد جالباسی	۳۷۵۰ ریال
صندلی تاشو ۶عدد	۱۲۰۰ ریال
صندلی تاشو ۶عدد	۱۴۰۰ریال
میزناهار خوری	۱۰۵۰ریال
میز عسلی	۱۹۰ ریال
تختخواب سفری	۷۵۰ ریال
تختخواب فلزی	۵۰۰ریال
صندلی آهنی‌تشك دار۶عدد	۱۴۰۰ریال
صندلی گردان	۱۴۰۰ریال
نردبان آهنی تاشو متری	۵۰۰ریال
صندلی راحتی تحریر	۷۵۰ریال

خیابان خیام چهار راه گلوبندك ـ فروشگاه طلوع تلفن ۵۷۹۳۱و۵۷۳۷۶

ساختمان

دفتر ساختمانی فرزانه
پشت شهرداری پاساژفتوت ۳۰۴۸۳۲
۱ـ۲۶ ۱ـ۷۴

حراج موزائیك
انواع آجر موزائیك و سایرمصنوعات سیمانی بعلت تعطیل کارخانه بقیمت بسیار نازل حراج میشود طالبین به وسیله تلفن ۶۲۰۶۷۶ ساعت ۱۰ الی ۱۲ صبحها و ۴تا ۶عصر ها مذاکره فرمائید. درنرخهای قبلی نیز تجدید نظر شده است.
آ ـ ۳۵۳

فروشگاه آپر
مرکز خرید ـ فروش و معاوضه
هرنوع لوازم دست دوم منزل
شاه چهارراه اسکندری تلفن ۴۹۴۹۸

مستغلات

نارمك ـ تهران پارس ـ تهران نو معاملات املاك‌وپول شرطی‌بازرگانی‌امینی ۷۹۰۰۹۰

فروش ومعاوضه املاك تلفن۷۳۶۳۸
۱ـ۱۰ آ ـ ۱۲

خانه شبانه روزی املاك ۷۳۶۳۸
۱ـ۱۰ آ ـ ۱۴

بحند خانه رهنی نیازمندیم ۷۳۶۳۸
۱ـ۱۰ آ ـ ۱۳

در شمال شهر
ویلای مدرن چهار صد هزار تومان نقد خریداریم تلفن ۶۸۷۰۶
۱ـ۶ آ ـ ۸۶

خانه مستغلاتی مرغوب
خیابان پهلوی‌راه شمیران با کلیه لوازم با صد هزار تومان بدهی با هرگونه املاك معاوضه میشود آژانس‌رایت شاهرضا روبروی‌سینمارویال ۳۲۹۷۱
۱ـ۳ آ ـ ۸۹

منزل مدرن
اجاره می شود برای
مهندس آلمانی
داری پنج الی شش اطاق یك‌الی دو طبقه با تلفن و گاراژ که حیاط آن ۳۰۰ متر الی بیشتر و دارای درختهای سایه انداز با استخر در محل مناسب و آرامی برای چندین سال از اول خرداد اجاره میشود. باذکر محل‌وکرایه ماهانه باراهنمای۴ دفتر روزنامه اطلاعات مکاتبه نمائید
۳۰۹آ

رهن و تصرف
در جاده‌قدیم شمیران قطعه دوم‌از خیابان مزبور خانه تازه ساز با ۹ اطاق و کلیه وسایل مدرن در مقابل مبلغ پانصد هزار ریال به رهن و تصرف داده میشود خواستاران به شماره ۷ راهنمای روزنامه اطلاعات مراجعه فرمایند.
۱ـ۲ آ ـ ۵۰۱

بفروش میرسد

خانه فروشی بر خیابان ویلا
یك خانه دو طبقه واقع برخیابان ویلا بوسعت ۴۳۰ متر مربع شامل باغچه و ۲۰۰ متر زیر بنا دارای آب لوله‌کشی وبرق شهرداری وده اطاق بانضمام حمام‌وزیرزمین بعلت‌مسافرت برای فروش بلاواسطه حاضر است.
طالبین برای بازدید و کسب‌اطلاع بیشتر میتوانند همه روزه بعداز ظهرها ازساعت ۴ تا۷ به همان خانه شماره ۲۸۶ خیابان ویلا مراجعه کنند.
۱ـ۲ آ ـ ۴۳۹

ده دستگاه خانه واقع در شمال‌شهر نقد ومعاوضه بفروش میرسد بازرگانی سایه تلفن ۷۲۸۹۶
۱ـ۱۵ ۱ـ۷۰

بفروش میرسد یااجاره داده میشود
یکباب خانه بمساحت ۲۲۵ متر با ساختمان سه طبقه‌دارای هشت اطاق آب لوله کشی و برق واقع درخیابان شاهرضا خیابان فرصت اول کوچه بهبهانی شماره ۲۳ بواسطه مسافرت فوری بقیمت عادله بفروش میرسد یا اجاره داده میشود برای بازدید منزل به‌آدرس فوق‌یابا تلفن۳۰۳۵۱۳ مراجعه فرمائید.
۲۱ آ ـ ۲۳۲

زمین برای مغازه
بر خیابان روز ولت شمالی‌قواره‌ای ۲۲۰۰۰ تومان تلفن ۶۲۵۳۵۲

واقع در شهباز
منزلی بمساحت صد متر دارای چهار اطاق بابرق و آب تلفن ۳۲۶۲۹ قیمت ۳۰۰۰۰۰ ریال

بفروش میرسد
خانه دو اشکوبه ۱۲ اطاق کلیه لوازم ۵۰۰ متر وسط بلوار بندر پهلوی ۳۱۸۵۳
۱ـ۲ آ ـ ۹۰

عباس آباد
۷۰۰ متر زمین (۲۰×۳۵) متری۶۵ تومان تلفن ۶۲۵۳۵۲

جاده پهلوی
زمینهای ساختمانی بین جاده‌پهلوی و داودیه متری چهل تاهفتاد تومان نقد و به‌اقساط تلفن ۶۲۵۳۵۲
۱ـ۴ آ ـ ۴۶۱

اجاره داده می شود

اجاره داده میشود
پنج اطاق بالوازم وآب وبرق در طبقه سوم ماهی ۷۵۰ تومان باجاره داده میشود نشانی خیابان شاهرضا نزدیك سینما دیانا جنب‌پمپ بنزین ساختمان اول خیابان وصال شیرازی پلاك شماره ۹ بمحل رجوع شود سرایدار در طبقه چهارم است.
۱ـ۱۱ آ ـ ۳۸۹

بخانه های اجاره‌ای نیازمندیم۷۳۶۳۸
۱ـ۱۰ آ ـ ۱۱

چندباب خانه‌اجاره‌ای موجود است تلفن ۷۳۶۳۸
۱ـ۱۰ آ ـ ۱۰

اطلاعیه جهت صاحبان‌هرنوع
کارگاه‌وصنایع‌و کمپانیهای‌مختلف ملکی بمساحت هزار متر مربع جلو خیابان اسفالته دارای دویست متر سالن بلند ـ سر پوشیده با دودرب بزرك ماشین رو برق سه‌فاز صنعتی و تلفن آب لوله‌کشی و برق روشنائی و اطاق مخصوص ـ دفترکار حاضر به اجاره جهت هرنوع کار آدرس خیابان نظام آباد پشت‌میدان‌فوزیه‌جهت‌اطلاعات بیشتر بعداز ظهرها به تلفن ۷۴۹۵۱ مراجعه فرمائید.

واگذار میشود

در خیابان نادری
یکباب مغازه آرایشگاه زنانه باجواز واگذار میشود تلفن ۶۴۹۱۸ موسسه فنی آ ـ ب ـ آ
۱ـ۳ آ ـ ۸۰

معاملات پول

کلیه معاملات پولی ۷۳۶۳۸
۱ـ۱۰ آ ـ ۱۵

تومانی دوشاهی ونیم موجود است ۶۹۲۲۷
۱ـ۱۰ آ ـ ۴۲

بپول شرطی نیازمندیم ۶۹۲۲۷
۱ـ۱۰ آ ـ ۴۳

تومانی‌دوشاهی‌ونیم ۷۳۲۴۲
۱ـ۱۵ آ ـ ۵۱۵۵

پول شرطی
برای شمال‌شهر نیازمندیم۷۳۲۴۲
۱ـ۲۶ آ ـ ۶۵

چند فقره‌پول‌شرطی دربرابر املاك شمال‌شاهرضا باسود مناسب موردنیازاست تلفن ۳۱۸۵۳ ـ ۳۲۹۷۱
آ ـ ۹۱

معاملات تلفن

شماره تلفن فروشنده‌ایم ۳۵۴۱۵

فیش تلفن و تلفن خریداریم ۴۴۲۲۰
۱ـ۳۰ آ ـ ۵۲۲۲

بورس معاملات تلفن ـ ۷۳۶۳۸
۱ـ۱۰ آ ـ ۱۶

به‌یکدستگاه تلفن
شماره ۵یا ۶ ر۳۳۰۰ تومان نقد نیازمندیم ناصر خسرو کوچه‌عکاسی پرتومسافرخانه نادر

نمایندگی پخش قلك تلفن ۵۵۴۹۶
۱ـ۲۴ ۱ـ۷۵

تلفن‌نقدیااقساط‌فروشنده‌ایم۵۵۴۹۶
۱ـ۲۴ ۷۶

تلفن وفیش تلفن خریداری ۵۵۴۹۶
۱ـ۲۴ ۱ـ۷۷

فیش و شماره تلفن فروشی نقد و اقساط تلفن ۵۶۳۲۹
آ ـ ۵۴۳

آموزشگاههای رانندگی

هنرستان عالی‌رانندگی بدیع
یکدوره رانندگی کامل را تا اخذ گواهینامه طبق پیمان نامه‌ای که‌در هنرستان منعقد میگردد فقط بمبلغ ۳۵۰۰ ریال درسه قسط تضمین‌می‌ـ نماید خیابان شاه نبش چهارراه سی‌ـ متری تلفن ۶۸۷۹۶
۱ـ۱۰ آ ـ ۴۰

آموزشگاه‌رانندگی‌وفنی‌فرهنك
فن رانندگی را تا اخذ گواهی‌نامه بابهترین متد بشما می‌آموزدشاهرضا پل‌چوبی تلفن۷۵۶۲۱۳شعبه مخصوص بانوان خیابان فرصت تلفن ۶۹۷۱۵
۱ـ۲۶ ۱ـ۶۰

آگهیهای متفرقه

سشوار کادوس
فروشگاه کادوس تلفن۴۴۵۷۷

شین آب
آب تصفیه شده و آشامیدنی ساختمانی با تانکر های ۵و۶و۷و۸ متری‌تلفن ۷۵۷۸۲۵و ۶۲۲۹۹۷خیابان شهناز چهار راه صفا شرقی کاشی ۴۴۴ تانکر برای شرکت ها و خارج ۱ زشهر کرایه داده میشود
۱ـ۱۵ آ ـ ۵۲۲۳

ترانسپورت بار
بار و اسباب کشی در شهر و حومه
تلفن ۷۱۱۱۱ ۷۱۱۱۲ ۷۱۱۱۳

یك ابتکار جدید
مبلهای کثیف بوسیله تلفن ۲۷۳۶۷ سر جای خود شسته میشود
۱ـ۱۰ آ ـ ۱۸

نخم‌گل فروشی تقوی
ارزانترین و عالیترین تخم چمن رنك مخملی را که سالها زینت‌خانه وباغچه‌شما است آماده نموده متوجه باشید چمنهای پست‌و بی دوام وغیر قابل اطمینان را بقیمت گرانتر باسم تقوی بشما نفروشند در موقع خرید حتما برای رویت مرغوبیت جنس و ارزانی آن سری بما بزنید ضمنابتابلو مغازه و مهرپاکتها دقت فرمائیدمقابل وزارت کشور روبروی مجسمه میدان ارك تخم گل فروشی تقوی۲۵۹۷۸

کلسیونر تمبرآلمانی طالب مبادله تمبر
براساس تعداد و یا ارزش است با آدرس زیر مکاتبه کنید.
Behrens & Thieme, Hannover, Contiblock is West - Germany

سالن مد و آرایش

دراموزشگاه ارایش هنکامه
دیپلمه پاریس و رم فقط با ۴۰۰ تومان هنرجو میپذیرد و در مدت یکماه دیپلم آرایش سر میدهد.
خیابان شاه چهارراه گلشن جنب ایران کالا خیابان دقیقی شماره۱۵۵
۱ـ۱۵ آ ـ ۵۱۷۰

سالن آرایش لاله
زیر نظر موسیو واعنك ابدی‌خیابان شمیران ـ خیابان مزین الدوله
۱ـ۲۲ آ ـ ۵۰۹۵

سالن آرایش الهام
زیر نظر دیپلمه آرایش باقیمت خیلی نازل خیابان خانقاه ـ خیابان خیام مقابل کوچه‌دروبش کوچه‌سردار کبیر ساختمان سفید طبقه دوم

در سالن آرایش برژیتا
با تخفیف کلی زیباشوید ـ خیابان ثریا نرسیده بچهار راه فیشر آباد شماره ۱۷

درسالن آرایش نسرین
میزانپلی ۳۰ ریال ـ خیابان هاشمی چهارراه قصرالدشت شماره ۳۷۴
۱ـ۱۰ آ ـ ۳۹

سالن آرایش و زیبائی‌افسانه
دیپلمه آرایش از انگلستان‌ومتخصص ماساژلوازم‌آرایش انیکساتلفن۷۲۴۲۵
۱ـ۱۰ آ ـ ۴۹

آموزشگاه آرایش فتن
زیر نظر خانم فتن‌صادقی برای‌دوره جدید در فروردین ماه‌هنرجومیپذیرد. نشانی خیابان پهلوی‌نرسیده بچهارراه تخت‌جمشیدساختمان۱۰۴ تلفن۶۵۵۸۱
۱ـ۳ ۱ـ۹

سالن آرایش بت آرا
زیرنظرمسیوسامسون تلفن۶۶۰۷۵
۱ـ۱۵ ۱ـ۷۱

درسالن‌آرایش‌گل‌سرخ
میزانپلی ۸۰ریال شمیران خیابان‌ـ ذرآشیب حقیقت دوم،لا تر ازگرمابه مهر
۱ـ۱۴ آ ـ ۵۷

سالن آرایش ژاس
زیر نظر مادام امکیاطوماسیان میزانپلی ۷۰ ریال ـ خیابان سعدی شمالی کوچه حمیدالدوله کاشی ۵
۱ـ۱۰ ۱ـ۹۵

میزانپلی با۳تومان‌تلفن۶۹۲۵۲
۱ـ۱۵ آ ـ ۴۶

آموزشگاههای فنی وحرفه‌ای

آموزشگاه خیاطی شهباز
جهت‌تعلیم خیاطی بادونوع متد زیر نظرخانم آیرملوهنرجو میپذیرد ـ خیابان شهباز ایستگاه ناصری تلفن ۵۵۰۲۴
۱ـ۲۱ ۱ـ۷۳

آموزش‌گل مصنوعی وخیاطی
زیر نظرخانم‌افشاریان ـ خیابان‌شاه چهارراه‌گلشن‌هنرستان افشار۶۱۳۹۸۳
۱ـ۱۰ ۱ـ۷۸

آموزشگاه کشور
تعلیم ماشین‌نویسی در مدت پانزده روزخیابان خیام مقابل پارك شهر
آ ـ ۵۲ ۱ـ۳۰

کلاس سنتور ملك
برای کلیه سازها شاگرد می پذیرد. تلفن ۷۵۶۷۰۲
۱ـ۲۶ آ ـ ۵۲۰۲

مجانی
هنرستان خیاطی وگلسازی مهران مژده میدهد
خانم و دختر خانم عزیز شمامیتوانید برای دریافت عیدی از سالن گلسازی هنرستان مهران دیدن کرده و از عیدی آن که‌یك‌سبد گل فصل‌مصنوعی که بسبك بسیارجالب زیر نظر مدیره هنرستان خانم مرضیه جاسمی تهیه‌شده دیدن فرمائید شاهپور اول ارامنه تلفن ۵۳۹۴۱
۱ـ۶ آ ـ ۲۶

ریاضیات ـ فیزیك ـ شیمی تدریس میشود تلفن ۶۸۲۲۵
۱ـ۲ آ ـ ۹۴

درس خصوصی
انگلیسی
بوسیله آقای پطرسیان با تلفظ صحیح ـ گرامر ساده وبرنامه بسیار سودمند برای سریع آموختن مکالمه نامه نگاری ـ امتحان نهائی فرهنگ‌و ورودی دانشگاه خیابان حافظ بالای عزیزخان جنب کوچه ایرج پلاك ۲۸۲
آ ـ ۵۴۱

آموزشگاه ماشین‌نویسی فائز
تعلیم ماشین نویسی با متد جدید شاه‌آباد اول اکباتان تلفن ۵۴۱۴۱
آ ـ ۸۵

کشیك امشب پزشکان

دکتر مصطفی فیاض ـ متخصص‌جراحی شهرآرا بلوك ۱۱
دکتر علی‌اصغر اکبری حساس متخصص بیماریهای داخلی خیابان صبا غیوبی پلاك ۱۹ تلفن ۶۶۰۹۶
دکترافضل‌الله رشتی ـ متخصص‌جراحی سرپل تجریش اول خیابان مقصودبیك
دکتر حسین احمدی میدان ثریا کوچه پلیس شماره۱۷
دکتر شاهپور سیاهپوش امیریه ایستگاه البرز جنب مسجد فخریه تلفن ۶۹۲۴۳
دکتر بیژن ریاحی خیابان نواب چهارراه اناری جنب بانك رهنی تلفن ۵۲۱۳۷
دکتر عباس ریاحی خیابان نواب چهارراه شکوفه مقابل داروخانه سیما تلفن ۴۹۸۲۵
دکتر نعمت‌الله مقبلی نیاوران کوچه سرخه حصار
دکتر علی‌نقی رستگار تهرانی خیابان شاه‌آباد اول کوچه‌ظهیرالاسلام تلفن ۳۰۳۱۳۱

پزشکان‌شبانه‌روزی

دکتر کرامت‌الله فرهودی
بعد از ظهرها وهمه شب تاصبح شاهرضا پل‌چوبی تلفن ۷۵۶۲۸۳

مطب دکتر علی نصیری
متخصص‌بیماریهای کودکان‌ـ داخلی در تمام ایام عید شبانه روز دایر بوده ضمنا واکسیناسیون کودکان تحت نظر طبیب متخصص کودکان انجام میشود آدرس ـ خیابان ری جنب کوچه آبشار تلفن : ۵۴۳۶۵

گروه پزشکی و داروئی
درمانگاه شبانه روزی دکتر ثلاث داروخانه شبانه‌روزی مهران ۲۴ساعته در خدمت شما است.
خیابان شیرو خورشید سرخ‌مقابل مسجد مهدوی تلفن ۵۲۵۳۳و۲۵۴۱۸

درآرایشگاه آبراهام‌خیابان‌منوچهری کلیه اسباب فر ششماهه ـ پنسی ـ روغنی ـ تنی بفروش میرسد
آ ـ ۶۲ ۱ـ۳

سالن آرایش صدیقی
بتازگی میزان آرایش و زیبائی را تخفیف کلی‌داده‌است ـ خیابان آذربایجان مقابل مسجدلولاگر
۱ـ۱۰ آ ـ ۴۸

راهنمای پزشکی اطلاعات

دکتر جمال هدایتی
متخصص امراض ریوی (بویژه‌سل ریوی‌وآسم) ازدانشگاه‌ویلزانگلستان خیابان لاله‌زارنو ـ چهار راه مهنا از ۴ـ۸ بعد از ظهر

دکتر معانی
امراض مقاربتی مجاری ادرار ـ معالجه قطعی سوزاك تازه و کهنه ورم پروستات و سستی وناتوانی ضیق مجرا خیابان فردوسی مقابل بانکملی مرکز

دکتر احتیاطی
گواهینامه از نیویورك امریکاامراض مقاربتی ـ ناتوانی جنسی با دستگاه های جدید صبح و عصر ـ سلسبیل قصر الدشت چهار راه هاشمی

دکترمحمدرضا مسدد
دارای گواهینامه از بروك‌مدیکال امریکا درمان بیماریهای مقاربتی ـ زنان دروازه دولت روبروی کمپانی فیات پذیرائی عصرها ۵تا ۸ تلفن ۳۰۲۵۴۸

دکتر فرنوش
داخلی،مقاربتی ،سفلیس ، سوزاك‌تازه و کهنه‌و عوارض آنها دیپلم دانشگاه پاریس امیریه اول منیریه ۴۸۵۵۵

دکتر جمشیدی
متخصص جراحی ـ زنان‌زایمان داخلی نادری مقابل کافه نادری

دکتر دانشگر
امراض مقاربتی و جلدی وسوزاك تازه و کهنه ورم پرستات ضیق‌مجر، سستی وبواسیر امراض زنانه‌ونازائی خیابان سپه مقابل بستخانه۳۰۲۴۱۶

پلی کلینیك
دکترمجاهدی دکترصدیقی
ـوزیدنت سابق‌بیمارستان های‌امریکا پزشك‌سازمان بیمه های اجتماعی کارگران بیماری های داخلی اطفال مقاربتی ـ ترك تریاك و سایر مواد مخدره ترك الکل مجهز بدستگاههای ـادیواسکپی لانتازول‌تراپی ـ انروسل تراپی ـ دیاترمی و بخور پنی سیلین‌و غیره بذیرائی بعد از ظهر هاخیابان شاه روبروی‌مسجد سجادتلفن۴۹۵۲۶

دکتر در طب پولوسا
متخصص بیماری های مقاربتی، (سوزاك تازه و کهنه و سفلیس) امراض مجاری ، ادرار و تناسلی ـ خیابان فردوسی شمالی کوچه صادق پذیرائی ۹ تا ۱۲ و ۵تا۸ تلفن۴۶۵۸۹

ترك تریاك دکتر رحمانی
متخصص امراض اعصاب و روح‌از دانشگاه لندن خیابان پهلوی بالاتر از چهار راه امیراکرم تلفن ۴۵۱۱۴

دکتر عباس نیك نژاد
متخصص از دانشگاه پاریس‌بیماری های معده ،روده ، کبد ،لوزالمعده درمان بواسیر بدون عمل ، فیستول، فیستور با متد موثر دروازه شمیران خیابان گرامی‌پذیرائی۳تا ۷بعدازظهر

بیماریهای‌زنان‌وزایمان‌ونازائی
دکترشعاع فروغی رزیدنت سابق دانشگاه‌اونیون نیویورك‌میدان‌فردوسی جنب بانك ایران وانگلیس پذیرائی ۴ تا ۸ بعداز ظهر تلفن مطب۶۸۳۳۱ منزل ۷۰۲۱۰

مطب دکتر جهانگیر وثوقی
بخیابان رازی (بهرامی) کاشی۱۲۶ انتقال یافت تلفن ۶۶۰۱۶

معتادین تریاك ،مرفین،هروئین،الکل
دکتر حسن پزشك‌زاد معتادین را بدون زحمت خوابیدن با تقویت بنیه معالجه مینمایدخیابان ری کوچه‌آبشار مقابل داروخانه‌ابن سینا تلفن ۵۱۵۴۱

دکتر منصور وزیری
متخصص بیماریهای پوست‌وآمیزشی دیپلم ناسیونال از دولت فرانسه خیابان قدیم شمیران روبروی‌شادمان داخل خیابان‌نیروعصرها تلفن۷۴۰۰۱

دکتر منوچهر رزم‌آرا
متخصص بیماریهای قلب وعروق‌تلفن ۶۶۰۳۹ پذیرائی ۴تا۸ بعد از ظهر

راهنمای دندانپزشکی اطلاعات

دکتر روستائی دیپلمه فرانسه ارتودنسیست :
(نظم دندان)
خیابان پهلوی کوچه دکتر لقمان ادهم تلفن مطب و منزل ۴۲۷۸۳

دکتر پیامی دندانپزشك
شرق میدان فوزیه تلفن ۷۴۳۳۷
ارتدنسی (زیبائی دندان)
تلفن ۴۱۰۲۷ و۴۲۷۹۷

فروش اثاثیه

نمایشگاه ایران کالا اولین موسسه بازار خرید و فروش لوازم منزل‌دست دوم‌درایران خیابان شاه چهارراه گلشن تلفن های ۴۵۶۸۶ ـ ۴۵۶۸۹
همه روزه مقداری لوازم منزل‌که از منازل ایرانی و خارجی خریداری مینماید با سود بسیار ناچیز بفروش میرساند چنانچه شما تصمیم بخرید لوازم منزل از قبیل ـ قالی‌ـقالیچه یخچال ـ تلویزیون ـ رادیو گرام‌ـ ضبط صوت ـ اجاق گاز ـسرویس اطاق خواب ـسرویس‌اطاق پذیرائی مبل ـاشکاف‌ـمیز و صندلی ـ تختخواب و غیره دارید قبلاباین نمایشگاه مراجعه نموده و لوازم‌منزل مورد نیاز خود را که بسیار نو و آخرین مدل سال میباشدبانازلترین قیمتی که باور نمیفرمائیدخریداری نمائید یااشیائیکه لازم ندارید با اثاثیه مورد لزوم خود تعویض کنید پس خرید و فروش و معاوضه‌لوازم منزل فقط در ایران کالا تلفنهای ـ ۴۵۶۸۶و۴۵۶۸۹احتیاجات شماراتامین مینماید

آنتن تلویزیون
آنتن تلویزیون‌راگران نخرید
آنتن تمام کانال تلویزیون فرنگی با سیم و دکل و حق نصب فقط ۷۰ تومان فروشگاه آمپر خیابان شاه چهارراه اسکندری تلفن ۴۹۴۹۸
۱ـ۱۰ آ ـ ۲۳

مقداری اثاثیه منزل
ازقبیل پیانو یخچال پنکه‌و غیره بعلت مسافرت بفروش میرسدتلفن ۴۵۶۹۲
آ ـ ۴۴۳ ۱ـ۲

مبل تنهار خوری جنس آلمان بامبل سالن جنس امریکا بتلفن ۷۳۳۰۷خانم آندرسن تماس بگیرید.
۱ـ۳ آ ـ ۴۴۱

خرید اثاثیه

نمایشگاه و فروشگاه ایران کالا اولین موسسه خرید و فروش لوازم منزل در ایران تهران خیابان شاه چهارراه گلشن‌تلفن۴۵۶۸۹ـ ۴۵۶۸۶
هرنوع لوازم منزل از قبیل قالی قالیچه ـتلویزیون ـیخچال‌ـرادیو گرام‌ـ اجاق گاز ـضبط صوت‌واشیاء دیگر منزل را بهر اندازه و مبلغی که باشد نقد خریداری میشود.
هموطنان عزیز چنانچه تصمیم‌دارید لوازم منزل خود راطوری بفروشید که مغبون نشوید فقط به نمایشگاه ایران کالا مراجعه فرمائید چون ما سعی مینمائیم چه در خرید چه در فروش و چه در معاوضه رضایت ـ مراجعین محترم را فراهم نمائیم‌پس خرید‌ـفروش‌ـ معاوضه لوازم منزل فقط در ایران کالا تلفن های۴۵۶۸۹ ۴۵۶۸۶

فرش کهنه و نو
در منازل به بهترین قیمت خریداری و تعویض میشودتلفن ۶۲۱۸۵۵رضوی
۱ـ۲۶ آ ـ ۵۱۸۱

فروشگاه ونمایشگاه‌فروردین
قالی‌ـ یخچال‌ـتلویزیون ـضبط‌صوت رادیوگرام
وسایر لوازم منزل شما را نقداعادلانه خریداریم . خیابان شاه ـ فروردین شمالی‌ـ شماره ۱۱۴ـ تلفن۶۱۱۶۵۵
۱ـ۲۶ آ ـ ۳۵

فروشگاه فردوست
خریدار هرنوع‌ـیخچال‌ـ تلویزیون فرش ـ رادیو گرام ـ ضبط صوت
نشانی‌ـ خیابان‌شهناز تلفن ۷۵۷۶۸۵
۱ـ۳۰ آ ـ ۳۴

فروشگاه محمد حسان
تنها فروشگاهی است که میتواند کلیه اثاثیه منزل شما را بقیمت عادلانه خریداری‌کند تلفن ۵۸۱۵۵۸

فروشگاههای مهتاب
تلفن ۴۶۲۵۱ و ۶۱۲۷۲۴یخچال‌ـ تلویزیون ـ رادیو گرام ـ ضبط‌صوت شما را با پول نقد میخرد جنب سینما مهتاب و جنب کوچه سیمرغ
۱ـ۲۶ آ ـ ۵۱۶۹

فروشگاه ونمایشگاه آسیا
تلفن ۶۱۲۸۳۲
قالی‌ـتلویزیون ـیخچال‌ـاجاق گاز و سایر لوازم منزل را بقیمت‌عادلانه خریداریم خیابان‌شاه ـچهارراه‌پیروز

همه روزه همین جا
فرش های کهنه را خریداری و فرش های‌نو (۱۲ماهه) بفروش‌میرسد تلفن ۳۰۲۶۶۹

صاحب امتیاز و مدیر مسئول عباس مسعودی
جای اداره خیابان خیام چاپخانه اطلاعات

ضمن خریدمایحتاج‌خود(انواع‌خواربار ـ لبنیات ـ گوشت ـ مرغ ـ جوجه‌کباب ـ ماهی ـ شیرینی ـ سبزی ومیوه) از چلو کباب مطبوع و سایر غذاهای گرم وسرد سوپر کاخ
دررستوران‌جدیدتمام سوپر کاخ خیابان کاخ روزوشب استفاده‌نمائید بالاتراز شاه تلفن ۶۱۱۹۶۹

از: ر. اعتمادی

این کرشمه‌ها ... ایرانی است یافرنگی؟

نمیدانم جا دارد بگویم جای شما خالی بود یانه ! رقصی بود پر از پیچ و تاب ، پراز وسوسه وشیطنت نیم‌برهنه و پرهیاهو !

یکی بعداز دیگری ، با لباسهائی برنك خون قرمز و وسوسه‌انگیز ، همراه با موزیك داغ جاز و جامهای مملو از شراب ! همه آن وسایلی که ممکنست پرهیزکارترین بندگان خدا را هم از راه بدرکند درآنجاجمع بود . لوندیها و عشوها و کرشمه های زنان رقاصه و هنرمندان ! پری پیکر بنظرم نامانوس می‌آمد . پیش خود گفتم لابد مادر زمینه رقص شکم و پا و بجنبان و بچرخان هم ترقی کرده و هنرمندان ! اصیل‌ما در این زمینه گوی سبقت را ربوده‌اند . به!به! خوش بحال مردم مملکت‌ماکه چنین استعدادهای شگرفی دارند . از دوستم پرسیدم . فلانی اینهاکیستند که اینطور بیحساب میجنبانند و میچرخانند و بیمحابا همه اعضای‌خود را برخ تماشاچیان میکشند . آیا محصول وطن هستند یا اینکه تحفه فرنك ؟ زلزل بچشمهایم نگاه‌کردو گفت :

هالو ! کجای اینها بایرانیهارفته مگر موی بور و چشمان آبی‌آسمانی آنها را نمی‌بینی ؟

گفتم : موی سیاه را در آرایشگاه بور کرده‌اند و برای رنك چشمهاهم از عدسی رنگی استفاده نموده اند بنابراین چه بسا که اینها ایرانی باشند چون ما در تقلید قهرمان بلافصلیم ! وثانیا چون صاحبان‌این کاباره‌ها از میزان علاقه مردم وطن خودبه‌موطلائیهاخوب‌اطلاع‌دارندچه‌بسا که رقاصه تقلبی بصحنه کشانیده باشند ؟رفیقم که‌از دیر باوری من پاك‌کلافه شده بود گفت یکدقیقه به صحبتهای گوینده خوش صدای‌برنامه ها گوش بده ! صبر کردیم تاگوینده آمد و مثل بلبل بچهچهه مشغول‌شد «تماشاچیان عزیز اینك باند موزیك «رم» همراه با رقص پری پیکران اسپانیائی و آواز خواننده اپرای «پاریس» ....

رفیقم نگاه استهزا آمیزی بمن انداخت و گفت :

ـ خوب‌رفیق متوجه‌شدی ! بالاخره باورت شد ؟

گفتم ! نه !

نزدیك بود بامشت بچانه‌ام بکوبد

ـ چطور نه ؟

ـ با ایمان و اعتقاد به تصمیم وزارت کشور و کمیسیون نمایشات اینها یا فیلم روی پرده سینماهستند ویا تقلبی ویا ما پاك خیالاتی‌شده‌ایم ومنظره‌ای‌که می‌بینیم موهوم وسراب است چون قریب یکسال پیش‌تصمیم قطعی گرفتند که برای حفظ پول مردم فقیر مملکت ورود رقاصه های خارجی را ممنوع کنند و همینطور هم شد چون دیگر درهیچ کاباره‌ای ما نقش زیبای موطلائیها را نمیدیدیم وچون تاکنون اعلامیه و اطلاعیه‌ای دال برنقض این تصمیم منتشر نشده من باورم نمیشود که اینها فرنگی باشند !

رفیقم‌گفت : پس این دم‌خروس چیست ؟

گفتم : این دم خروس مربوط‌بمن و فکر کند وکودن من نیست این‌دم خروس از جیب اداره نمایشات‌وزارت کشور درآمده است باید از آنها پرسید که اعلامیه را باور کنیم یا واقعیت وجوداینهمه رقاصه‌وهنرمند!! اسپانیائی و ایتالیائی و پاریسی و هزار ملیت جور واجور دیگر ؟

مسابقه اتومبیل رانی

روز ۲۷ اردیبهشت ماه دومین مسابقه‌ملی اتومبیلرانی اطلاعات برگزار میشود

اطلاعات برای جوانان

امروزاعلام شد که دومین مسابقه ملی اتومبیل رانی ایران باهمکاری سرویس ورزشی روزنامه اطلاعات و اتومبیل کلوب ایران روز جمعه ۲۷ اردیبهشت ماه امسال در باندفرودگاه قلعه مرغی برگزار میشود .

سال گذشته نخستین مسابقه ملی اتومبیل رانی‌ایران در فرودگاه‌قلعه مرغی برگزار شد وبااستقبال پرشور هموطنان عزیز مواجه گشت . در مسابقه سال گذشته ۴۲ اتومبیل‌شرکت کردند و احتمال میرود امسال تعداد شرکت کننده در این مسابقه‌بمراتب‌از سال گذشته بیشتر باشد .

دومین مسابقه ملی اتومبیل رانی در دو دسته اتومبیلهای «کورسی» و غیر کورسی انجام میشود و برای شرکت در این مسابقه قبلا امتحانات لازم بعمل می آید و حداقل سرعتی برای شرکت کنندگان در نظرگرفته میشود .

نام نویسی این مسابقه بزرگ از فردا شروع میشود . از هر شرکت کننده مبلغی بعنوان ثبت نام طبق مقررات بین‌المللی اخذمیشود و علاقمندان بایستی برای ثبت نام خود به‌اتومبیل کلوب ایران واقع در خیابان شمال‌پارك شهر مراجعه‌نمایند و درباره این مسابقه بزرگ باز هم باخوانندگان‌عزیز خودصحبت‌خواهیم کرد.

اطلاعیه مجله ورزش وزندگی

بمناسبت مرك جانگداز شادروان ایرج پزشك‌نیا مجله ورزش و زندگی شنبه منتشر نمیشود

شورای نویسندگان مجله ورزش‌وزندگی مرك‌دوست و همکار ارجمند و عزیز خود ایرج پزشك نیا را بتمام خوانندگان و دوستان و یاران آن شادروان تسلیت میگویند و بدینوسیله باطلاع عموم میرسانند که مجله ورزش و زندگی شنبه آینده (۱۷ فروردین ماه) بمنظور بزرگداشت خاطره آن مرحوم منتشر نمیشود .

شماره آینده مجله ورزش و زندگی شنبه ۲۴ فروردین ماه منتشر خواهد شد .

از امروز صبح

مولن روژ ـ مهتاب ـ کریستال

ایفل ـ اسکار ـ برلیان ـ زهره

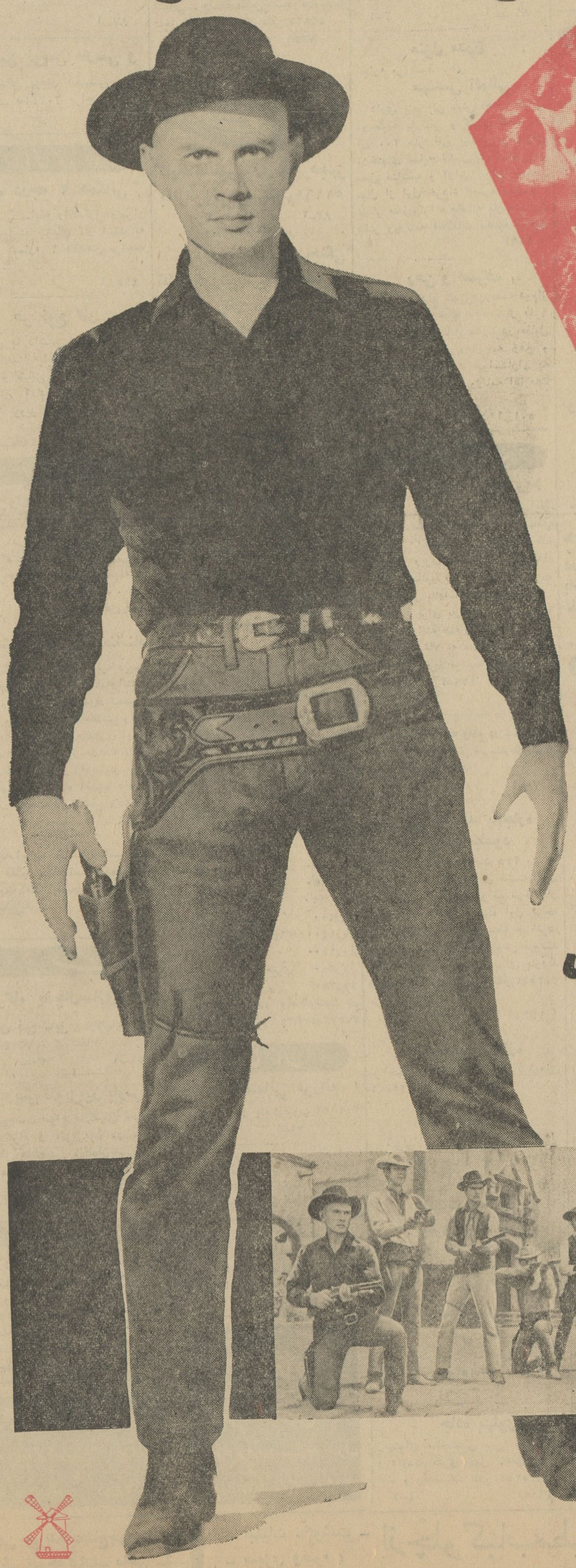

مولن روژ یک بمب اتمی دیگر منفجر میکند!

یول برینر

استیو مک کوئین

الی والاش

هورست بوخهولتز

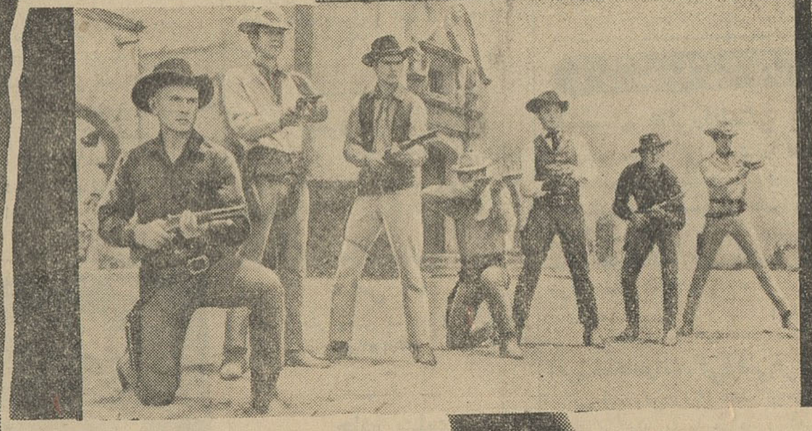

پاناویژن رنگی تکنی کالر — دوبله بفارسی در استودیو مولن روژ

اطلاعاتی درباره‌نمایشگاه هفت هزارسال هنر ایران

جام طلای حسن لو که‌در نمایشگاه بمعرض نمایش نداشته شده است

نمایشگاه هفت هزارسال هنر در ایران برای اولین بار در مهر ماه ۱۳۴۰ درهنگامیکه‌اعلیحضرت بفرانسه سفر کردند درشانزلیزه در محل کاخ پتی‌پاله افتتاح شد .

برای تنظیم نمایشگاه شش ماه‌کار کرده بودند وبرای تهیه لوازم آن۱۴ موزه آثار هنری خود را بآن نمایشگاه داده‌بودند .

کلکسیون های مختلفی بنمایشگاه داده شده بود که مهم‌تر از همه کلکسیون مرحوم فروغی بود .

برای اینکه آثار ارزنده هنر ایران بآن‌نمایشگاه برده‌شود برطبق‌تصویب‌نامه‌ای مقداری از آثار ایران باستان راکه عبارت بوداز آجرهای طلاو نقره که‌درزمان خشایارشاه زیرپایه های قصر قرارداشته وظرف طلای مکشوفه حسن‌لوو ظروف طلای دیگری که از زمان هخامنشی باقی مانده است .

قریب ۴۰۰هزارنفراز این‌نمایشگاه دیدن کردند .این نمایشگاه بمدت‌سه ماه نیزدرآلمان‌دائربود وسپس‌درزوریخ ولاهه ووین مورد استقبال مردم قرار گرفت .

وقرار است‌که از۲۷آوریل درمیلان ایتالیا بمدت سه‌ماه گشایش بیابدو بعدا هم به‌آمریکا خواهد رفت و مدت یکسال درآنجا بمعرض‌نمایش گذاشته خواهد شد .

اعضاء کمیته ایتالیائی نمایشگاه عبارتنداز روسا مجلس‌سنا وشورا . نخست‌وزیر. وزیرخارجه.وزیر فرهنك سفیرکبیر ایتالیا درایران . رئیس روابط فرهنگی ایتالیا . رئیس‌دانشگاه میلان. وفرماندار میلان. ازجانب‌ایران اقایان علاوزیردربار. آرام وزیرخارجه. دکترخانلری وزیر فرهنك سفیرایران درایتالیا وشجاع‌الدین شفا دبیرکل شورای فرهنگی سلطنتی که برای قرائت پیام شاهنشاه بمیلان خواهند رفت .

برنامه‌های هنری انجمن فیلارمونیك تهران

بطوری که از انجمن فیلارمونیك تهران اطلاع میدهند ساعت ۸ بعداز ظهر پنجشنبه «امروز» رسیتال پیانو توسط سرجیوپرتی‌کارولی باهمکاری مرکز فرهنگی ایتالیا در تهران در تالار فرهنك اجرا خواهد شد .

گروه باله

بطوری که قبلا اطلاع داده شد۵۷ نفر از هنرمندان گروه باله مشهور «رابرت» انگلستان برای اجرای چند برنامه بایران میایند .

این گروه در ۹ اردیبهشت برنامه های خود را در تهران آغاز خواهند نمود .

دوروز قبل مسئول صحنه گروه رابرت برای ترتیب انجام برنامه ها بتهران وارد شد .

قرص سپیدون

تسکین دهندهٔ کلیهٔ دردهاست

رخش

ارتشبد هدایت

بقیه از صفحه اول

رئیس ـ (پس از نواختن زنك) جلسه رسمی است

منشی دادگاه صورت جلسه را قرائت کرد

سخنان دادستان

رئیس : سرکارسرهنك پرندیان اگر مطالبی در پاسخ اظهارات متهمین و وکلای مدافع ایشان دارید بفرمایند

دادستان :

به‌کمال احترام بعرض میرساند . در جلسه گذشته وکلای مدافع محترم ومتهمین بیاناتی در مورد عدم‌صلاحیت بازپرس و دادستانی اینجانب اظهار فرمودند که یك یك جواب لازم بردرد فرمایشاتشان بعرض خواهم رساند و امیدوارم مورد توجه دادگاه محترم قرار گیرد .

قبل از هر چیز واجب میدانم که بعرض‌برسانم افسران‌شریف‌وپاکدامن بازنشسته ارتش که در زمان خدمت بهترین ایام عمر عزیز خود را درراه حفظ استقلال و عظمت و سربلندی ایران عزیز و نگهداری تاج و تخت سلطنت مصروف نموده اند همیشه مورد احترام قاطبه ملت و ارتش‌بوده و خواهند بود و هیچگاه زحمات و فداکاریهای آنها فراموش نشده و نخواهدشد و این منصب و شان مقام آنها همیشه مصون و محفوظ خواهد بود ولی توجه خواهند فرمود هنگامیه یك افسر باستناد بند الف از ماده ۱۵ قانون استخدام نیروهای مسلح‌شاهنشاهی بافتخار بازنشستگی نائل گردید از آن تاریخ آزاد است و دیگر در مقابل ارتش هیچگونه تعهد و قید و شرطی ندارد هر شغلی که میخواهد انتخاب میکند در احزاب داخل میشود در سیاست دخالت می کند و بالاخره باستناد قانون مصوبه در انتخابات شرکت مینماید

● اهانت گروهبان به‌مافوق

و اینکه در قانون دادرسی ارتش در ماده ۲۷ و ۲۸ و ۲۹ و ۳۰ ترتیب تشکیل دادگاههای نظامی را معین نموده است از لحاظ حفظ مبانی انضباط‌ارتش است زیرا بطور مثال عرض‌میکنم هیچوقت یك سرهنگ‌نمی تواند از یك سرلشکر شاغل تحقیقات وبازجوئی نماید و مقررات و انضباط ارتش چنین اجازه ای را باو نمی دهد و حتی یك افسر بدون اجازه مافوق خود حق نشستن را هم‌ندارد

● حق بشریت

اما در مورد فرمایشات تیمسار ارتشبد بازنشسته هدایت به عرض می رسانم در جلسه گذشته مطالبی پیرامون صلاحیت دفاع از حقوق افسران بازنشسته و خدمات صادقانه‌ای که در طول مدت خدمت انجام‌داده‌بحث فرمود اظهار داشتند که دادستان ارتش حق بشریت را از من سلب نموده و مانع شده است که‌از حقوق خود دفاع نمایم در این مورد به عرض می رسانم که تیمسار دادستان ارتش بهیچوجه حق دفاع را از جنابعالی سلب‌ننموده و بهیچوجه مانعی در کار شمانیست وبنده در اینجا صریحا اعلام می کنم که تیمسار ارتشبد باز نشسته‌هدایت وسایرمتهمین باکمال آزادی‌درحدود قانون تاهرزمانی که میخواهندصحبت بفرمایند و در مورد اتهام وارده دفاع نمایند مشروط بر آنکه از حدود مقررات قانون‌تجاوز نفرمایند.

ضمنا در مقابل خدمت چندین ساله در ارتش به حق قانونی یعنی مقام ارتشبدی که عالی‌ترین درجه نظامی است به فرمان مطاع شاهانه نائل گردیده و بعد هم باستنادقانون بافتخار بازنشستگی نائل گردیده بنا براین در خدمت هم حقی از شما زایل نگردیده و باعتبار درجه‌ای که در ارتش داشتید همیشه و همه کس جنابعالی را افسر و ارتشبد بازنشسته و نظامی میداندو این‌عنوان ومقام را دادستانی ارتش از شما نگرفته است ولی افسر وارتشبد بازنشسته بودن مجوزی برای رعایت درجه در مورد دادرسی نیست زیرا همانطوری که قانون حق استفاده از لباس نظامی و درجه را از شما گرفته امتیازات دیگری در مقابل بشما داده است روی همین اصل پوشیدن لباس نظامی و نصب درجات وعلائم برای شما و سایر بازنشستگان خطا است مگر در موردی که قانون از لحاظ تشریفات متذکر شده‌است که پوشیدن لباس در مراسم رسمی ملاك و موید اعاده به‌خدمت واستفاده از تشریفات مصرحه در قانون‌نیست بنا براین دادستان ارتش هیچگونه حقی را از شما سلب نکرده است و بلکه بحکم قانون با شما رفتار کرده و بنده فکر می کنم‌فرمایشات‌تیمسار محترم بیشتر بمنظور تبلیغات‌وپاره‌ای ملاحظات است که ذکر آن در دادگاه مناسب نیست وبهتر است فرمایشی بفرمایند که برای رفع اتهاماتشان مفید باشد و از این‌که خودرا مدافع ۱۴ هزار نفر افسر و درجه دار معرفی می فرمایند فکر می کنم بیشتر بمنظور تحریك‌افکار عمومی بازنشستگان علیه ارتش و دادرسی باشد واین خود جرم است.

(ارتشبد هدایت باعصبانیت‌وناراحتی بحرفهای دادستان ارتش گوش میکرد و سخت باو خیره شده بود)

● ارتشبد یاعبدالله خان!

بهر تقدیر تااین تاریخ هیچ مقامی نگفته است که تیمسارارتشبد بازنشسته هدایت ارتشبد یانظامی نیست و حتی در اوراق احضاریه ویا در شروع دادرسی همه وقت‌باکمال احترام احضار شده اند تیمسار بازنشسته هدایت و هیچکس وهیچ مقامی نمی تواند این عنوان ومنصبی که به پاس خدمت چندین ساله در ارتش بنا به اراده شاهانه بایشان اعطا گردیده است بگیرد وبگوید میرزا عبدالله خان شما همان‌ارتشبد هدایت هستید نه میرزا عبداله‌خان!

(خنده شدید ارتشبدهدایت‌وحضار)

تیمسار در خلال فرمایشاتشان فرمودند که کرارا درزمان خدمت در سخنرانی ها متذکر شده‌اندکه اجتماع افسری ما احتیاج به یك دادرسی خوب و یك کارگزینی خوب‌دارد .

دراین باره باید بگویم که‌دادرسی ارتش جز احقاق‌حق‌ارتش واشخاص هدف و مقصدی نداردوبایدباجرات گفت که‌اگر در شرایط فعلی کمال مطلوب نباشد لااقل مورد قبول و تائید عموم افسران خدمتگذار و صحیح‌العمل ارتش است ناطق‌افزود این همان دادرسی ارتش است که تیمسارارتشبد سالیان‌درازباعالیترین درجات نظامی شاغل بودند و اگر امروز عیبی در آنست‌متوجه خود ایشانست بهترین دلیل‌بربی‌نظری دادستان و دادرسی ارتش تقاضای تشکیل دادگاه ویژه است زیرا برابر موازین قانون این‌پرونده‌قابل طرح در هرکدام از دادگاه های عادی سازمانی اداره بود

● اعتراض وارد نیست

شرح دیگر در مورد محاکمه سرهنك رحیمی بیان فرمودند که محاکمه او وعدم رعایت مواد قانون از لحاظ این بود که اتهام او بسبب خدمت نبوده ، بعرض دادگاه‌محترم میرسانم که این استدلال صحیح نیست زیرا همانطوریکه فرمودند ایشان افسر بوده و اتهام ارتکابی هم در صلاحیت دادرسی بوده پس میبایستی دادگاه برابر نظرتیمسار ارتشبد بازنشسته هدایت باستناد مواد ۱۹و۲۷و۲۸و۲۹ قانون‌دادرسی ارتش تشکیل میگردید زیرا در این مواد از قانون اشاره‌ای بنوع اتهام و اینکه درچه کیفیتی ارتکاب یافته نشده بلکه بطور کلی بحث از تناسب درجات متهمین و کادر قضائی نظامی است پس ملاحظه می فرمایند که‌تیمسارمادامیکه درراس ستاد بزرك انجام وظیفه میفرمودید این نکته مورد ادعای فعلی رارعایت نفرمودید البته حق هم همان بوده وقانون هم انجام شده است و در واقع اعتراض فعلی دائر بعدم صلاحیت وارد نیست.دراینوقت‌جلسه بعنوان تنفس ده دقیقه تعطیل گردید وپس از تشکیل‌جلسه‌مجددادادستان چنین ادامه داد :

● ازخارج ازموضوع

قسمت دیگر از عرایض بنده در اطراف فرمایشات تیمسار سرلشکر بازنشسته معین‌پور است گرچه قسمت اعظم از بیانات ایشان خارج از موضوع بحث در صلاحیت‌دادگاه بوده ولی ناچارا باکسب اجازه از تیمسار ریاست محترم دادگاه‌ویژه پاسخ لازم بعرض خواهم رساند

قسمتی از فرمایشات ایشان درمورد رئیس هیئت بازرسی تیمساردریابان زند بود که اظهار فرمودند که‌بعلت اختلال درحواس صلاحیت بازرسی نداشته‌اند اولا بعرض میرسانم که این طرز بیان اهانت است و اهانت به اشخاص دراین مکان و با این صراحت جرم است و متهم حق ندارد بدیگری اهانت کند واگر در جلسه گذشته در اینمورد بااجازه تیمسارریاست محترم‌دادگاه‌تذکری داده‌شد که خارج‌ازموضوع صحبت نفرمائید بحکم وظیفه وقانون بود ثانیا قضاوت در صلاحیت تیمسار دریابان زند از صلاحیت متهم‌خارج است . قسمت دیگر ازفرمایشات تیمسارسرلشکر بازنشسته معین‌پور در اطراف ماده ۱۳۸ قانون‌دادرسی ارتش بود که ادعا فرمودندامر تعقیب مخدوش بوده‌وبدون رعایت قسمت اخیر ماده مزبور پرونده تشکیل گردیده است در اینمورد بعرض میرسانم که فرمایشات تیمسار صحیح نیست زیرا زمانی این ایراد بمسئولین امر وارد است که مقام بزرك ارتشتاران امر تعقیب متهمین را صادر نفرموده باشند.

● حق تعیین تکلیف

قسمت دیگر از فرمایشات‌تیمسار سرلشکر بازنشسته معین‌پور دراین مورد بود که چرا گزارش هیئت بازرسی بدون مطالعه در ستادبزرك ارتشتاران بوسیله تیمسار وزیرجنك به شرفعرض ملوکانه رسیده ووزیر جنك قبل از بررسی گزارش در ستاد بزرك و اظهار نظر چنین حقی رانداشته است .

دراین مورد بعرض میرسانم که تیمسار بازنشسته معین‌پور صلاحیت تعیین تکلیف برای وزیر مسئول‌در مقابل شاهنشاه و دولت را نداشته وحق اعتراض بمقام وزارت راندارند تیمسار سرلشکر بازنشسته‌معین‌پور فرمودند که برای خرید خانه های دزفول امریه خرید بوسیله تیمسار سرلشکر خسروانی معاون اداره چهارم و تیمسار ارتشبد حجازی‌تهیه شده پس چرا از آنها تحقیق‌نشده وبه محاکمه دعوت نشده‌اند . در اینموردبعرض میرسانم‌اولاتشخیص این مسائل از صلاحیت مراجع تحقیق است و قطعا اگر لازم بود انجام میدادند ثانیا وقتی که‌تیمسار ارتشبد هدایت در ذیل نامه‌ای صریحا مینویسد که خانه های موقتی بایستی جهت ارتش‌خریداری شود وشما هم در غیاب تیمسار ریاست ستاد بزرك ارتشتاران کتبا تقاضای خرید خانه‌های مزبور را مینمائید چه مسئولیتی برعهده‌تیمسار ارتشبد حجازی معاون وقت ستاد بزرك وتیمسار سرلشکر خسروانی معاون وقت اداره چهارم وارداست بنابراین قاضی تحقیق سئوال از آنها رالازم ندانسته‌ومسئله بهیچوجه درخور اعتراض ویا موثر در وضع متهمین و جریان دادرسی نیست .

قسمت دیگر از فرمایشات‌تیمسار سرلشکر بازنشسته معین‌پور این بود که آنچه خریداری شده است بوسیله کارشناسان‌ارزیابی‌نگردیده که در اینمورد بعرض میرسانم‌اگر بدقت به‌پرونده کارشناسان رسمی وزارت دادگستری مراجعه شود ملاحظه خواهند فرمود که قیمت مصالح ساختمانهای موقت برمبنای روز تاسیس برآورد و بعد قیمت استهلاك مدتی که در تحت‌اختیار پیمانکاران بود محاسبه و همچنین بابت تخریب و حمل مصالح و تسطیح محل آن که‌در قرارداد آنها بوده است حساب و همچنین برای خانه‌های غیر موجود برمبنای‌قیمت متوسط ساختمانهای موجود طبق نقشه‌های آنها برآورد گردیده‌است وهیچگونه نقصی از لحاظ ارزیابی وجود ندارد .

باشرح مراتب معروض اعتراض تیمسار سرلشکر بازنشسته‌معین‌پور از لحاظ عدم صلاحیت و نقص پرونده وارد نمیباشد .

● صلاحیت دادگاه

در مورد فرمایشات وکیل‌مدافع محترم تیمسار سرتیپ بازنشسته دکتر شایانفر بعرض میرساند : قسمت اول فرمایشات ایشان‌درمورد عدم صلاحیت دادگاه محترم سبب وجود ۲نفر کارمندان بادرجه سرهنگی‌وهمچنین‌دادستانی‌اینجانب بودگرچه ایشان پافراتر نهاد و برخلاف فرمایشات سرکارسرهنك بازنشسته امین‌پور بصلاحیت‌دادگاه هم نیز اعتراض فرمودند ولی‌فکر میکنم باعرایضی که قبلا بعرض رسید و مواد آئین دادرسی وکیفر ارتش بخصوص مواداستنادی‌ایشان نیز مشروحا قرائت وبیان گردیده احتیاج به‌بحث مجدد نداشته .

قسمت دیگر از فرمایشات وکیل مدافع محترم در مورد نقص‌پرونده بود واشاره فرمودند که گزارش هیئت بازرسی بدون بررسی و فقط پرونده اداره مهندسی را مطالعه نموده و گزارش برای صدور امر تعقیب بوسیله تیمسار وزیر جنك به پیشگاه‌اعلیحضرت همایونی‌تقدیم گردیده و توجهی بگزارش رئیس اداره چهارم تیمسار سرلشکرمازین که مخالف باگزارش بازرس بوده است ننموده‌اند دراینمورد بعرض میرسانم که تیمسار سرلشکر مازین خود جزء متهمین بوده شاید میخواسته است باتقدیم گزارش مسیر قانونی پرونده را با ارجاع به کمیسیون ها برگرداند وبطور کلی چنین گزارش قابل قبول نبوده و بطوریکه در پرونده منعکس است روی آن امر تعقیب مجدد نیز صادر گردیده است . اینکه فرمودند در گزارش هیئت بازرسی کلماتی موهن نوشته شده و بشرافت و حیثیت‌سران‌ارتش و خصوصا متهمین حاضر توهین شده‌است صحیح نیست عین‌گزارش در پرونده موجود است و بهیچوجه نامی از افسران ارتش در بین نیست جز متهمین پرونده و اصولا ذکر این مطالب تحریك آمیز از طرف وکیل مدافع محترم علاوه برآنکه اثری از لحاظ پرونده ندارد خود جرم می‌باشد .

شرح دیگر در مورد فرمایشات سرکار سرهنك بازنشسته شاهقلی وکیل مدافع آقای مهندس گرایلی است اظهارات ایشان مربوط باین بود که اصولا موکل‌من کلاه‌برداری نکرده نظر مربوطه فروش بوده‌است گرچه این مطالب هیچگونه ارتباطی بانقص پرونده ندارد ولی بااجازه تیمسار ریاست محترم دادگاه جواب مختصر بعرض میرسانم .

۱۳دستگاه از ساختمانهای‌موقت دزفول مربوط بشرکت پرزسیون بوده و ایشان بدون اینکه وکالتی داشته باشند آنها را بارتش‌فروخته و شرکت مزبورهم چون وجهی دریافت نداشته و اطلاعی هم نداشته است ساختمانهای اصلی آنها را خراب و محل آنرا تسطیح نموده و شرکت ام.ك.او هیچگونه وکالتی بایشان برای فروش مال غیر را نداده است و عین وکالت نامه شرکت درپرونده موجود است بنابر این عمل کلاه‌برداری از طرف آقای مهندس گرایلی کاملا روشن و مطالب مفصل باذکر اتهام دیگر ایشان بموقع بعرض خواهد رسید

● تحریف‌کردند

رئیس : سرکار سرهنك امین‌پور

ارتشبد هدایت : اجازه میفرمائید ؟

رئیس : بفرمائید

ارتشبد هدایت : بنده ابتدا از دادستان محترم تشکر می کنم که آنچه که بنده در جلسه قبل راجع باحترام افسران بازنشسته به عرض رساندم تحریف کردند .

آقای دادستان متشکرم .

آن احترامی را که بافسران بازنشسته گذاشتم به افسران حاضر به خدمت هم می گذارم چه جرمی واقعشده باشد وچه‌نباشد این‌اعتماد من است این عقیده من است نمی توانم بهیچوجه از آن دست‌بردارم.

من چه تحریکی کردم ؟ (باهیجان و عصبانیت) احترام من به همکارانم تحریك نیست . ذکر فداکاری و خدمات افسران حاضر به خدمت تحریف و تحریك نیست . اما اگر به نظر دادستان محترم این تحریك است و جرم است از جمله مواردی است که من با کمال احترام مثل مجرم در برابر شما قرار می گیرد (با فریاد و عصبانیت و خطاب به دادستان) این اعتقاد من است این ثمره ۴۳ سال عمر من در ارتش است مگر می توانم از آن بگذرم مگر می شود آقای دادستان ؛افسر بازنشسته افسر است ، محترم است پس چرا من آنهارا تحریك کردم اگر این بنظر شما تحریك می‌آید اقرار به گناه می کنم ولی آقای دادستان بدانید که من تازنده‌هستم به ارتش شاهنشاهی علاقمندم من عضو این خانواده بوده و هستم و همیشه گفته‌ام این خانواده را با کمال میل و علاقه و احترام دوست دارم وبرای آن احترام فراوان‌قائلم من با این خانواده زندگی کردم،(با لحن متاثر کننده) باآن پیر شدم ، باآن ارتشبد شدم. بله‌آقای دادستان این ارتشبد دیروز وهمقطارانش نهایت احترام را به ارتش وافسران باز نشسته و شاغل دارند و این متهم امروز همین احترام را دارد و این محکوم فردا هم با همین علاقه به ارتش شاهنشاهی افتخار می کند آنوقت میفرمائید تحریك کرده‌ام .

(در این وقت ارتشبد هدایت‌لحظه‌ای مکث کرد کتاب قانون دادرسی ارتش را گشود نگاهی به صفحات آن کرد و سپس چنین ادامه داد)

اما در مورد موادی که دادستان محترم فرمودند به نظر من دادگاه درمقابك‌یك‌مشکل خاصی‌قرار گرفت چون متهمین و دادستان هر دو بیك مواد رجوع می کنند ماده ۹۱ که می گوید اشخاص مشروحه ذیل راجع به کلیه جنایات و جنحه ها ..

ماده ۹۲ می گوید افسران‌درجه داران و همردیفان و بازنشسته در مورد اتهام جنحه و جنایت ...

اینها وارد زندگی غیر نظامی می شوند و اگر مرتکب جنحه یا جنایتی بشوندمیروند دادگاه های عمومی مگر اینکه کشف شودکه بزه آنان در زمانی واقع شده که در آن هنگام شاغل بوده‌اند آنچه که بنده در دادرسی ارتش با افسران مربوط گفتم همین‌بود و بالاخره‌برای من روشن نشد که این اشخاص ماده ۹۱ را در تمام موارد مشمول دیوان حرب میدانند یا نه

ارتشبد هدایت در این وقت باهمان هیجان ادامه داد :

من این عقیده را دارم مگراینکه دادستان محترم ماده‌ای را قرائت بفرمایند که افسران بازنشسته را از شمول این دیوان حرب و ماده ۱۹ معاف بکند بنده حرفی ندارم .

بنده افسر بازنشسته هستم بموجب ماده ۹۳ برای‌اتهام ایام خدمت‌بدادگاه آمدم و خود را مشمول این ماده ۹۳ و تابع دادگاه های نظامی و تابع‌تمام تشریفات مربوط بدیوان های حرب میدانم و حال دادستان محترم نیز بهمان موادی استناد میفرمایند که منهم بهمان مواد استناد میکنم ... جناب سرهنگ (خطاب به سرهنگ پرندیان دادستان) اینکه دفعه اول نیست که یك افسر بازنشسته را به دادگاه میآورند آن‌قانون بوداینهم رویه است .

(در اینوقت ارتشبد هدایت جایش را ترك کرد و یك ورقه ماشین شده بدادستان دادگاه داد .)

این فرمان‌همگانی ارتش است‌برای محاکمه یك سرلشکربازنشسته ملاحظه بفرمائید که تمام تشریفات ماده ۱۹ اجرا میشد .

چه اتفاقی افتاده ؟!

تیمسار ارتشبد هدایت سپس چنین ادامه داد : این قانون و آن رویه تا روز ۴۱ر۴ر۲۶ ادامه داشت تااینکه در این روز بخشنامه‌ای صادر شد که اداره دادرسی ارتش طی آن دستورمیدهدکه با افسران‌بازنشسته مانند غیرنظامیان رفتارشود وجوداین بخشنامه خود دلیل براین است که قبل‌از آن با بازنشسته‌گان مانندغیر نظامیان رفتار نمیشد چه شده‌که در تاریخ ۴۱ر۴ر۲۶ این بخشنامه را صادر کردند ؟

چه اتفاقی افتاده ؟ حالا پرونده های اتهامی ارتشبد هدایت بجریان میافتاد ....

بدادستان ارتش عرض کردم شما که مدرك دزدی مرا دارید چرا بیك سپهبد نمیدهید اگر مدرك دزدی عزیزترین دوستتان را بشما بدهند برحسب وظیفه قانونی بدون حب و بغض عمل میکنید اما این بخشنامه‌که در ۴۱ر۴ر۲۶ صادر شد که منبعد افسران بازنشسته را مانند غیرنظامی میداند برای چیست ؟ ما سالهاست خدمت کرده‌ایم درمراحل و مقامات مختلف ... درصف درستاد همه جا خدمت کرده‌ایم وقتی یك اداره ای

بقیه درصفحه آخر

هو ـ یا امام رضا ادرکنا (۱۳۸۲)

عصر جمعه (فردا) درانجمن جوانان اسلامی ایران شرق شهباز مدنی‌آباد ـ سرآسیاب مجلس ادبی کماکان برقرار و برای صلح و سلامت جهان و امنیت و ثبات وطن باتوسل ائمه اطهار خاصه امام رضا علیه‌السلام دعا میکنیم

مترجم نظام مدنی

ضایعه تاسف آور

ساعت ٤ صبح دیروز آقای موسی سرابندی که از قضات لایق و با شخصیت دادگستری بود پس از یك کسالت ممتد دارفانی را وداع گفت مرحوم‌سرابندی که در سال ۱۲۸۲ شمسی متولد شده بود در سن ۲۲ سالگی ابتدا وارد خدمت وزارت امور خارجه گردید و بعد بوزارت دادگستری منتقل شد فقید سعیددر طول مدت خدمت خود در وزارت دادگستری شاغل مقامات و پستهای حساسی بوده و به ترتیب دادستانی تهران، شیراز ، آذربایجان ،کردستان و بعد ریاست دادگستری شیراز و مدنی‌استانداری خوزستان وکرمانشاه را عهده‌دار بود مرحوم سرابندی از قضات خوشنام و پاکدامنی بود که درتمام مدت خدمت خود مورداحترام قاطبه قضات بود و علاوه بر خدمات خود دردادگستری و استانداری‌مدتی نیز پست معاونت نخست وزیری را شاغل بوده و در تمام ادوار خدمت خود وظایف خود را نسبت بدستگاه دادگستری‌در نهایت صداقت و امانت انجام داد .

از مرحوم سرابندی سه فرزند آقایان‌مهندس بهنام سرابندی ـبهروز سرابندی و بهرخ جهانبانی بجای مانده است .

ما این ضایعه ناگوار را بخانواده محترم آنمرحوم بویژه بازماندگان تسلیت میدهیم .

نتایج قرعه‌کشی بلیطهای اعانه ملی

درساعت ٦ بعدازظهر دیروز قرعه کشی بلیطهای فوق‌العاده اعانه‌ملی (سری ٦٤١) دربنگاه اعانه ملی انجام شد ونتایج قرعه‌کشی بدین شرح اعلام گردید.

۵	پنجاه ریال
۳۱	یکصدریال
۲۴۵	یکهزارریال
۹۰۱۳	پنجهزارریال
۳۸۸۲۵	سیصدهزارریال
۱۴۷۲۶۹	یک‌میلیون ریال

شماره های ماقبل و مابعد جایزه سیصدهزارریالی — هریک برنده ده هزارریال

شماره های ماقبل و مابعد جایزه یک میلیون ریالی — هریک برنده یکصدهزارریال

مجالس ترحیم و یاد بود

بمناسبت رحلت حجةالاسلام حضرت آیةالله **آقای سیدمحمد باقر کاشانی غروی** در خرمشهر مجلس ختمی از ساعت ٤ تا ۷ روزجمعه ۴۲ر۱ر۱٦ در مسجد خان بازار تجریش شمیران منعقد خواهد شد

الاحقر الحاج سیداسدالله فیروزآبادی
الاحقر الحاج سیدمهدی فیروزآبادی

بعموم بازماندگان آنمرحوم مصیبت وارده را تسلیت میدهیم

تسلیت

مصیبت وارده را به‌فامیل محترم سرابندی و جهانبانی بخصوص دوست عزیزم سرکار سرهنك حمید جهانبانی و بانو تسلیت عرض مینمایم **سرهنك مکری**

کارکنان مؤسسه انتشارات فرانکلین

درگذشت جانگداز جوان ناکام **ایرج پزشك نیا** را به همه بازماندگان آن عزیز خصوصا آقایان هوشنك ومنوچهر پزشك‌نیاتسلیت عرض‌میکنند

مؤسسه انتشارات‌فرانکلین

مصیبت وارده را بدبیر ارجمند جناب‌آقای مهدیزاده تسلیت عرض مینمائیم

شاگردان کلاس چهارم ریاضی دبیرستان نیکی علاء

فوت ناگهانی و جانگداز مرحوم ایرج‌پزشك‌نیا را بخانواده محترم پزشك‌نیا مخصوصا همکاران عزیزمان بانوان‌پوران دفتری ومهین بوذرجمهری تسلیت عرض میکنیم

از طرف ماماهای زایشگاه خواجه نوری : آغاباجی خسروی

تیمسار سپهبد کوششی

درگذشت شادروان پرویز کوششی را به عموم بازماندگان بخصوص حضور برادران و خواهران و خانم داغدارش تسلیت عرض و بقاء عمر همگان را مسئلت مینمائیم

سرلشکر حبیب‌الله شجاعی وبانو

روز جمعه گذشته **ایرج پزشك‌نیا** در یك تصادف اتومبیل جان سپرد . ایرج پزشك‌نیا هنرمندی شایسته و نویسنده و مترجمی زبردست بود .

ایرج شمع روشنگر محفل دوستانش بوداو را دوست‌میداشتندچون سینه‌فراخش‌را همیشه برای جای دادن شادی و غم همراهان گشاده نگاه‌میداشت وسرانجام نیز هنگامی که یکی از دوستان وفا دارش را برای معالجه به بیمارستان میبرد اجل گریبانش را گرفت و آتش سرد و جاودانه بردل بازماندگانش بجا گذاشت .

اینك اندوه ما اندوه بزرگی است‌واستدعای ما از خداوند نثار صبر وتحمل بدوستدارانش می‌باشد **زینی**

کارکنان قسمت سازمان ملل درسازمان‌برنامه

مصیبت وارده را به همکار عزیز خود آقای‌محمد حسین رضوان تسلیت گفته خودرا درغم ایشان شریك میدانند آ ـ ۵۹۵

دوست عزیزم جناب آقای ازهدی

باقلبی مملو از تاثر و تالم مصیبت وارده را بشما و فامیل محترم تسلیت میگویم

حسن حاجی جعفری

جناب آقای‌امانی کارمندان و دبیران‌دبیرستان مصیبت وارده را بجنابعالی تسلیت میگویند

از طرف کارمندان و دبیران دبیرستان دکتر رضا زاده شفق ـ بسکی

بانهایت تاثر و تاسف درگذشت شادروان کوششی را بعموم بازماندگان محترم بخصوص تیمسار سپهبد فریدون کوششی تسلیت‌عرض مینماید **سرگرد فرح‌زاد**

مصیبت وارده را بدوست عزیزمان‌سرکار ستوان دوم سیف‌الله طاهری صمیمانه تسلیت میگوئیم

طبیبی ـ جعفربای ـ شهابی ـ صالحی ـ شنودی

حضرت آقای مقبل مصیبت وارده را بجنابعالی وخانواده محترم تسلیت میگوئیم

هوشنك داروگر ـ فریدون داروگر

جناب آقای تقی لاجوردی

باکمال تاسف مصیبت وارده را بجنابعالی و خانواده محترم تسلیت میگوئیم

هوشنك داروگر ـ فریدون داروگر

بانهایت تاسف وتاثر درگذشت شادروان مصطفی نبوی را بخانواده آنمرحوم تسلیت‌عرض می‌نمائیم **هوشنك داروگر ـ فریدون داروگر**

سرکار سرهنك حسین توفیق

افسران و درجه‌داران دانشکده حمل ونقل دانشگاه نظامی مصیبت وارده را بشما وخانواده محترمتان تسلیت عرض مینمایند

سرگرد مسعود امینی

درگذشت سرهنك محمد شفیعی را به‌آقای مهندس مؤیدی و خانم توران شفیعی صبیه آن مرحوم تسلیت عرض واز درگاه خداوند سلامتی بازماندگان آنمرحوم را مسئلت داریم

مهندسین موکس و تلکس

مصیبت‌وارده را بخانواده محترم‌نیك سیر خصوصا دوست عزیزمان آقای علی‌اکبر نیك‌سیر تسلیت عرض مینمائیم

دانش‌آموزان کلاس هفتم ب دبیرستان جعفری اسلامی

افسران ـ کارمندان ـ مامورین‌دایره‌شماره‌گذاری

بانهایت تاسف‌درگذشت‌مرحوم‌حبیب‌الله‌طاهری را بخانواده ارجمند آنمرحوم بخصوص آقای اسماعیل پارسا تسلیت عرض مینمایند

سرکار سرگرد محمد مقدس

باقلبی اندوهناك و روحی متاثر مصیبت وارده را بجنابعالی و جمیع خاندان جلیل‌تسلیت میگوئیم وبرای شما وسایر بازماندگان‌آنمرحومه طیبه از خداوند طول عمر خواستاریم

خرم‌آباد ـ ستوان‌یکم‌زندوکیلی وبانو

جنازه زن جوانی در چاه پیدا شد

بعد از ظهر دیروز جنازه یك زن جوان در چاهی بعمق۳۷متردر حوالی دولت آباد کشف شد در حالی که کودك این زن در چند قدمی چاهی که مادرش در داخل آن فوت کرده بود پیدا شد .

ساعت سه ونیم بعد از ظهر دیروز هنگامی که آقای‌ستوان پاشا ابراهیمی رئیس پاسگاه فرح‌آباد از دولت‌آباد نزدیك جاده قدیمی شهر ری عبورمی کرد چشمش بکودك شیر خواره‌ای‌که میان دو حلقه چاه روی زمین‌افتاده بود و بایستانکی بازی‌میکرد افتاد . رئیس پاسگاه بکودك نزدیك شدکودك درست میان دو حلقه چاه که ۲۰ متر از یکدیگر فاصله داشتند روی زمین میغلطید .

در کنار یکی از چاهها یك چادر نماز سفید رنك با خال های مشکی روی زمین افتاده بود در کنار چادر نماز بسته‌ای‌و در زیر آن دو جفت نعلین دیده میشد . رئیس پاسگاه بسته را باز کرد ، در میان بسته یك جفت کفش زنانه ، یك بسته شیرینی مقداری شکر و لباس بچگانه بچشم میخورد .

در همین موقع مردی که از کنار چاهها عبور میکرد نزد رئیس پاسگاه آمد وگفت من‌کارگر یکی ازکارخانه های جاده شهر ری هستم و اسم‌قاسم است . یکساعت پیش موقعی که از اینجا عبور میکردم در کنار این‌چاه زن و مردی را که کنار هم نشسته بودند دیدم . مثل این بود که آنها با هم قهر هستند برای اینکه اصلابا هم صحبت نمیکردند وزن بچه‌اش که همین بچه است بازی میکرد ومن بدون آنکه توجهی باین موضوع نمایم براه خود ادامه دادم و رفتم .

جنازه زن در چاه بود

تحقیقات ادامه یافت و یکی دونفر از اهالی محل به رئیس پاسگاه گفتند که شنیده‌ایم زن و مردی باهم‌اختلاف داشتند و پس از رها کردن طفل‌خود در بیابان بقصد خودکشی خود را در چاه انداخته‌اند .

رئیس پاسگاه چند مقنی پیدا کرد آنها را بداخل چاه فرستاد . مقنی ها پس از چند دقیقه جسد زنی راکه در حدود ۲۲ سال از عمرش میگذشت در ته چاه ، زیرآب پیدا کردندوبالا آوردند . زن بظاهر تنومند بود صورتش سبزه وآبله‌رو بود وموهای مشکی‌و اندام‌متناسبی داشت .پیراهنش زرد رنك بود و مانتو قرمز رنگی بتن داشت جوراب هایش هم کاملا نوبود و برانگشتش حلقه‌ای وبدستش دستبند نگین داری بسته شده بود .

پس از بیرون آوردن جنازه از چاه ، جریان بدادستان تهران اعلام شد و آمبولانس پزشکی قانونی‌بمحل آمد و جنازه را بداره پزشکی‌قانونی حمل نمود تا علت مرك این زن‌معلوم شود .

خودکشی یا قتل

دیشب کودك این زن که دختراست بیکی از اهالی فرح‌آباد سپرده شد تا صبح امروز بدادستان تحویل شود. مامورین ژاندارمری عقیده دارند که این زن روی اختلاف با شوهرش یا اربابش یا کسانش ، لباس های‌بچه‌اش را برداشته وباین محل آمده و پس‌از رها کردن طفل خود در بیابان چادر و کفشش‌را روی زمین گذاشته وخود را بچاه انداخته است . همین‌مامورین اظهار عقیده میکنندکه باحتمال‌ضعیف اگر حرف قاسم کارگر کارخانه راست باشد ممکن است شوهر یا مردی که همراه این زن بوده او را بداخل‌چاه انداخته و فرار کرده باشد . ولی چون در محل حلقه چاه آثاری از کشمکش دیده‌نمیشوداحتمال خودکشی این زن که با فراغت کامل چادر و کفشش را در آورده و خود را بچاه انداخته زیاد تر است .

۳۷ متر عمق

چاهی که این زن خود را در آن انداخته ۳۷ متر عمق دارد ولی علت مرك این زن بیشتر بعلت وجود سه مترآب چاه و خفگی است .

مامورین ژاندارمری مرکز اکنون مشغول تحقیقات بیشتری پیرامون‌این حادثه هستند تا هویت زن را کشف کنند و از این راه بعلت مرك اوپی ببرند .

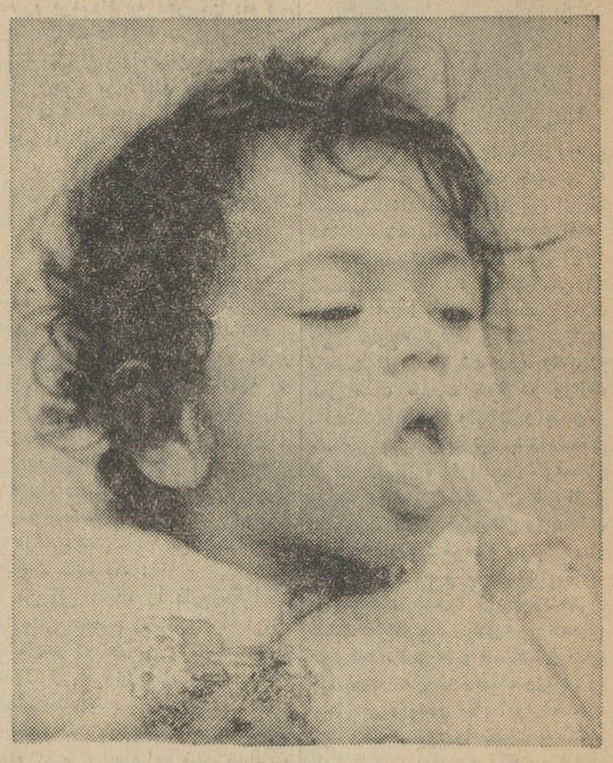

وقتی دخترك را پیداکردند ازگرسنگی رمقی نداشت‌بهمین جهت ابتدا برای او شیر تهیه‌کرده بوی خوراندند

دختربچه خردسال درکنار چاهی‌که مادرش درآن افتاده است

کودك‌شیر خواراین زن در کنارچاه پیدا شد و هنوز معلوم نیست این‌زن کشته شده یا خودکشی کرده است

چند حادثه

***دیشب مامورین ژاندارمری شهر ری اتومبیل فولکس واگن شماره ۲۵۵۰۵ را که بسرقت رفته است در بیابانهای شهر ری پیدا کردند .**

*** دیروز در ده حاجی عرب در بوئین زهرا و در یکی از دهات زنجان میان اهالی زد و خورد شد . در ده حاجی عرب یك‌کودك ۵ ماهه و در ده‌زنجان یك کودك ده ماهه کشته شد.**

* دیروز کودك ۵ ساله ای بنام‌محمد بعلت سوختگی‌بوسیله کلانتری۲۱به بیمارستان‌امدادی فرستاده شده بود درگذشت .

*** دیشب زن ۲۰ ساله ای بنام صفری که شوهرش باو چاقو زده بود در بیمارستان سینا بستری شد ، صفری‌گفت شوهرم بدون دلیل مرا چاقو زد هنوز برای خود من نیز مشکل‌است بفهمم چرا او اینکار را کرده است !**

***دیشب مامورین‌ژاندارمری** مرکز دهقان جوانی که خود را مسموم کرده و در میان مزارع افتاده بود پیدا کردند و به بیمارستان‌بردند. او دربازجوئی گفت چون در عشق شکست خوردم پس از دو روز اعتصاب غذا خودم را مسموم کردم .

***دیشب مامورین پلیس اتومبیل‌اوپل شماره۳۳۵۲۵راکه در خیابان حاج عبدالصمد بلاصاحب بود کشف‌کردند .**

تلفن مستقیم سرویس حوادث ۳۲۵۶۹

دست‌وپای مردی را بستند و بدهان او زهر ریختند!

زن وشوهری با دوپسرشان دست‌وپای مردی را که باوی‌اختلاف داشتند بستند و بزوربدهانش سم‌پاراتیون ریختندوبزندگیش‌خاتمه دادند . مشروح جریان را خبرنگار مادر شهسوار چنین گزارش میدهد :

روز سیزده‌بدر که اکثر مردم برای گردش و تفریح‌به‌دامن زیبائیهای طبیعت پناه برده بودند دریکی از محلات آخوند محله رامسر بین محمدولی رودخانه‌ای و ابراهیم سلیمان‌نژاد براثر اختلافات قبلی مشاجره‌ای رویداد دراین مشاجره پسران محمدولی باسامی رحیم و سهراب و عیالش فاطمه نیز شرکت کردند وبرای اینکه کارابراهیم سلیمان‌نژاد را یکسره کنند دست‌و پای وی‌را گرفتند و بزور مقداری سم پاراتیون بدهانش ریختند . ابراهیم‌پس از تلاش زیاد خودرا از دست اعضای خانواده‌محمدولی رها کردو دوان دوان خودرا به‌بیمارستان رامسر رسانید ولی چون سم‌پاراتیون اثر خودرا دربدن ابراهیم کرده بود وی براثر شدت مسمومیت در بیمارستان جانسپرد . بااطلاع جریان بمقامات مربوطه محمدولی وزن ودوپسرش ازطریق‌بازپرس شعبه ۲ دادسرای شهسوار باتهام قتل ابراهیم بازداشت وتحت تعقیب قرارگرفتند.

قهرمان کشتی مجروح شد

دیشب در کافه شهلا درخیابان شاه‌آباد بین نبی سروری قهرمان کشتی و عباس افسردل و احمد امجدیان و حسین حبیبی نزاع سختی در گرفت‌و منازعین بجان هم افتادند . در این نزاع نبی سروری باچندضربه‌چاقو مجروح گردید که به بیمارستان سینا منتقل و تحت درمان قرارگرفت منازعین‌نیز دستگیرشدند و به دادسرا فرستاده شدند .

مجهول‌الهویه‌مرد!

دیشب تاکسی شماره ۸۰۳۹۴ برانندگی علی مقدم‌درخیابان‌قزوین باعابر مجهول‌الهویه‌ای تصادف‌نمود واوراباشدت مجروح ساخت.مجروح به بیمارستان‌منتقل گردید ولی دراثر جراحات وارده فوت شد .

در آوار جاده پهلوی یکنفر کشته و ۱۰ نفر مجروح شدند

نیم ساعت بعد از ظهر دیروز در یك‌حادثه آوار در جاده پهلوی‌شمیران یك نفر کشته و ده نفر مجروح‌شدند.

این کارگران که در بولوار ناهید در جاده پهلوی شمیران مشغول‌خاك برداری بودند بعلت ریزش خاك‌زیر آوار ماندند پنج نفر از آنها بسختی مجروح‌شدکه یکی ازآنها که محرمعلی نام داشته مرده و چهار نفر دیگر که یکی قادر بتکلم نیست و سه نفردیگر شعبان و اصغر و پرویز نام دارند اکنون در بیمارستان بستری هستند.

۱۵نفر مجروح

در ۲۴ساعت گذشته ۱۱ نفر باسامی حسین کرمانشاهی فرزند حبیب ۲۹ ساله ، اکبر کرمانشاهی فرزند حبیب ۱۸ ساله ، مهدی صادقی فرزند حسین ۱۲ ساله ، سعید فرزند ناصر ۱۹ساله، عباس خوشکده فرزند رضا ۵ ساله ، مصطفی دل آرام فرزند محمود ٤ ساله ،محرم احمدی فرزند رمضان۴۵ ساله ،جمال موسوی فرزند جلال ۷ ساله ، حسن احمدی فرزند عباسعلی یك ساله وجیهه محمدی فرزند حسن ۱۵ ساله ، محمد علی‌اکبر مزلقانی فرزند اصغر ۳۲ ساله در اثرحوادث رانندگی و ٤ نفر باسامی غلامعلی سمائی فرزند عباسعلی ۵۰ ساله ، نبی سروری فرزندعیداله ۲۸ ساله ،حسین حسینی فرزند حاج ماشاءاله ۳۲ساله در بخش ۲ و نقی فراش فرزند قباد ۳۲ ساله در اثر نزاع مجروح شدند

شورانگیز ترین درام عشقی تاریخ سینما

ماری بیتی ناتالی وود

شکوه علفزار

برنامه آینده سینماهای

ادئون - پلازا

حافظ - آسیا

بعلت طولانی بودن فیلم «فروغ بی‌پایان» چون‌تعداد سئانسهای سینماهای نمایش دهنده تقلیل مییابد لذا قیمت بلیطها ۶۰-۵۰-۴۰ ریال خواهدبود

درضمن ارزش بلیط های فیلم «فروغ بی‌پایان»از نخستین روز شروع‌تاخاتمه ثابت‌وتغییر ناپذیراست

ازامشب در سینماهای

دیانا - تهران

سعدی - میامی

.... دریك سپیده دم آرام باصدای رگبار های مسلسل عده‌ای چون برك فرو میریزند جمعی اسیر می‌شوند وسری بزرك هویدا میگردد.

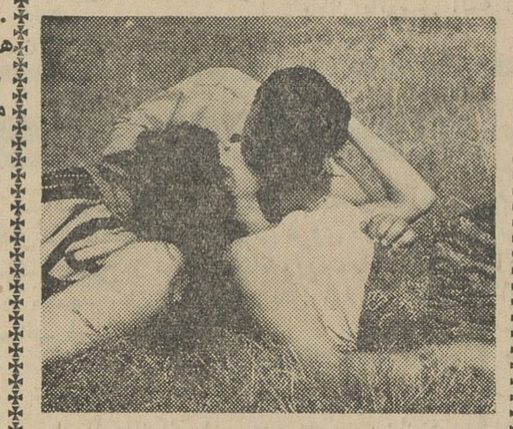

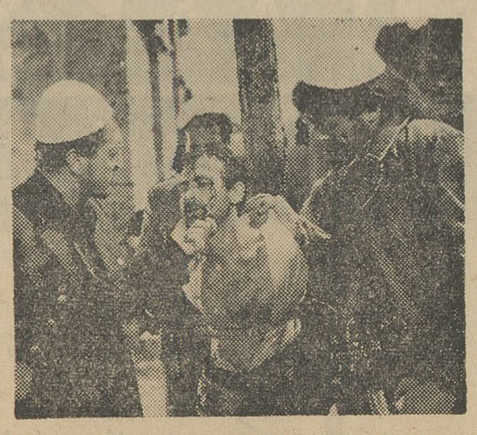

آشوبگران

OBRASHUN

سینماسکوپ - رنگی- دوبله بفارسی

آخرین قسمت داستان‌معروف

خونبهای آزادی

باشرکت:

الکساندرگاوریچ - هلنا

ایوانویچ - پطرپرلیکو

محصول ۱۹۶۳

ASH.N.A.

آمریکا در امور داخلی ایران

بقیه از صفحه اول

جراید یك جلسه مصاحبه مطبوعاتی تشکیل داد.

بازار قم و مشهد

در آغاز یکی از خبر نگاران پرسید شنیده‌ایم اقداماتی در قم و مشهد به عنوان مخالفت بااصلاحات ارضی و شرکت زنان در انتخابات بعمل آمده و فئودالها خواسته اند بازار این دو شهر مذهبی را تعطیل کنند. گفته می شود باز هم باین خیال هستند آیا اطلاعی در این باره دارید؟ آقای وزیر مشاور در پاسخ این پرسش اظهار داشت: من از خیال آقایان اطلاعی ندارم ولی مطلب شایسته یادآوری این است که آن موضوع بستن بازار که در صدر مشروطیت مهم بود با حالا خیلی فرق کرده است.

در آنوقت تجار بزرك و تمام صرافیها که پول مردم در دست آنها بود در بازار بودند حالا نزدیك ده سال است که صرافیها از میان رفته وبجای آنها بانك‌های خصوصی بزرك ایجاد شده بعلاوه در آن وقت بانك ملی نبود ولی حالا بانك ملی وبانك مرکزی که از مهمترین بانك های خاور میانه اند وجود دارد تجار بزرك صادر کننده حتی فرش فروش ها ـ بنکدار ها و آذوقه فروش های بزرك همه از بازار های کهنه وخراب بیرون آمده‌اند ودرخیابان های بزرك تمرکز یافته اند و هرگز کوچکترین شعبه و مغازه آنها به خاطر و به حرف دشمنان اصلاحات ارضی و مخالفین مرتجع شرکت زنان در انتخابات بسته نشده است و هرگز نخواهد شد. البته همانطور که اطلاع دارید ومنهم تا آنجا که تحقیق کرده‌ام حتی یکنفر کاسب هم در قم و مشهد بهمراهی فئودالها و مخالفان اصلاحات ارضی دکانش را نبست ولی اگر تمام دکانهای بازار هم بسته می شد و بسته باقی میماند بهیچوجه عمل موثری در کار اقتصاد ایران نبود و کوچکترین تاثیری درمقابل اراده ملت ایران و انقلاب مقدس ملت مانداشت

شایعه سازان

یکی از خبر نگاران پرسید: آیا دولت شایعه سازان را تحت تعقیب قرار خواهد داد؟

وزیر مشاور درپاسخ اظهارداشت: دولت تصمیم تازه‌ای ندارد، بااینکه ما در جریان بزرگترین انقلاب ملی هستیم چون رهبری این انقلاب بزرك ملی با شاهنشاه است بهیچوجه محتاج اقدامات شدیدی تاکنون نبوده‌ایم وهمین مقررات فعلی کافیست تا کسانیر

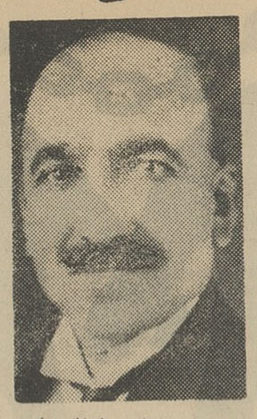

امیر شوکت الملك علم

که برای مبارزه با انقلاب مقدس ملی ما باشاعه اکاذیب می پردازند بوسیله مقامات قضائی و انتظامی تحت تعقیب قرار دهد. اما به نظر من مجازات بزرگی که برای مخالفان اصلاحات ارضی و مخالفان شرکت زنان در امور اجتماعی یعنی برای گروه مخالف ترقی کشور ودشمنان خوشبختی و آزادی مردم ایران وجود دارد همین افکار عمومی اکثریت قریب باتفاق ملت ایران است

علمای عراق

در این موقع یکی از خبرنگاران پرسید آیا از اقداماتی که گفته می شود علمای عراق بعمل آورده‌اند اطلاعی دارید؟ آقای جهانگیر تفضلی اظهار داشت: خبر رسمی ودقیقی در این باره ندارم اما این طور که شنیده‌ام اکثریت طلاب دانشمند ایرانی وهمچنین علمای شرافتمند حقیقی ایرانی که درعراق هستند طرفدار انقلاب مقدس ملت ایران می باشند ولی شنیده‌ام که بعضی ها در لباس روحانیت ازجانب سرهنك عبدالناصر سودهائی مادی برده‌اند و تشویق هائی شده‌اند تا اولا خلیج فارس را خلیج عربی بنامند وثانیا با انقلاب مقدس ملت ایران ناجوانمردانه مبارزه کنند که البته به هیچوجه اثری نخواهد داشت

در صدر مشروطیت

در انقلاب مشروطیت متاسفانه اکثریت علماء روحانی آن عهد طرفدار همان بساط سابق واستبداد دربارهای ناصرالدین شاه ومظفرالدین شاه و محمد علیشاه بودند و ازهمان حکومت های جابر و فئودال های بیرحم و فساد وحشتناك فئودال ها وحکمرانان قاجاریه در آن زمان جانبداری میکردند

اما در این انقلاب مقدس ملی که برهبری خردمندانه شاهنشاه همچنان پیش میرود و ملت ایران را بصف کشور های مترقی بسرعت میکشاند بااینکه اهمیت و عمق آن از انقلاب مشروطیت بیشتر است اکثریت طلاب علوم دینی واکثریت علمای حقیقی که دربی سودجوئی و مزدوری فئودالها و سیاست های بیگانه دشمن ایران نیستند باانقلاب مقدس ملت هماهنگند.

نگرانی مردم

یکی از خبرنگاران پرسید شایع است که آقایان روزنامه‌نگاران که امتیاز روزنامه‌های آنها لغو شده چیز هائی میخواهند بگویند آقای جهانگیر تفضلی گفت: اگر آنها چیزی بگویند من هم چیزها دارم که میگویم.

خبرنگار دیگری پرسید: آیا تصور نمیفرمائید که لغو امتیاز چهل پنجاه روزنامه باعث نگرانی مردم شده باشد؟ آقای وزیر مشاور گفت: چرا یك نگرانی وجود دارد و آن در میان دهقانان کارگرها و دانش‌جویان است که میترسند مبادا روزیکه من سرپرست انتشارات نباشم دوباره به‌بعضی از آنها امتیاز روزنامه بدهند.

پناهندگی بسفارت

یکی دیگر از خبرنگاران پرسید: گفته میشود عده ای از آقایان روحانیون به سفارت آمریکا پناهنده شده‌اند؟

وزیر مشاور در پاسخ گفت: من تصور نمیکنم زیرا اکثریت روحانیون بشاهنشاه توانا ومهربان خود علاقمندند و اگر بخواهند بجائی پناه ببرند ناگزیر بشاهنشاه اسلام پناه خودپناه خواهند برد مگر آنها که عادت داشته اند بسفارتخانه ها پناه ببرند ومزدبگیرند و شاید نمیخواهند ارباب قدیمشان را عوض کنند. اما امریکا که متحد ایران است دخالتی در امور داخلی ایران هرگز نکرده است نمی کند و حتی تصور اینرا هم نمیتوان کرد که امریکا آزادیخواه و مردم‌دوست بدشمنان آزادی ملت ایران پناه بدهد آن دورانیکه با تحصن در حضرت عبدالعظیم و سفارت انگلیس وبستن بازارکاری صورت میگرفت سالهااست که گذشته. هند و پاکستان مستقل شده اند و در صف ممالك بزرگ دنیا در آمده اند.

آن سیاستی که بوسیله نایب ـ السلطنه ها در هند حکومت میکرد عاقلانه در برابر اراده مردم هند و پاکستان عقب نشینی مظفرانه کرد و بجای اینکه دشمنی و کینه توزی چند صد میلیون مردم هندوستان را متوجه خود کند چنان بموقع دست از سیاست استعماری در هندوستان برداشت که امروز پاکستان متحد انگلستان وهندوستان دوست انگلستان و عضو کشور های مشترك المنافع است. از وقتی آن سیاست کنار گذاشته شد یعنی جبر زمان و دور ـ اندیشی صاحبان آن سیاست استعماری آنرا خواهی نخواهی از میان برده خوشبختانه عمال سیاست استعماری منسوج در ایران در هر لباسی که باشند دیگر پناهگاهی ندارند بخصوص آمریکائیها که از آزادی ملت ایران درسراسر تاریخ خود همیشه صمیمانه هوا داری کرده‌اند.

روزنامه های بزرگ و موثر امریکا که انعکاس افکار عمومی ملت ودولت امریکا است روزی نیست که سخنان گرم و تشویق کننده ای در عظمت انقلاب مقدس ملت ایران ننویسند و رهبر انقلاب ملت ایران را نستایند.

مرزدارشریف

آقای جهانگیر تفضلی سپس در باره خدمات مرحوم شوکت‌الملك علم پدر آقای نخست‌وزیر درپاسخ پرسش یکی از نمایندگان مطبوعات سخن گفت و اظهار داشت:

آن مرحوم را از نزدیك در خانه پدرم بارها زیارت کرده‌ام وچون مادرم اهل گناباد است دویست سال است ما باقائنات هم‌مرزیم و امیرشوکت الملك که امیر قائنات نامیده میشد بتصدیق کلیه مردم آن زمان شریف ترین ووطن‌پرست ترین و مقتدر ترین مرزداران ایران بود. مرحوم امیر برای نگهداری مرزهای ایران در بلوچستان و سایر نقاط ۵ هزار سرباز منظم داشت که آن‌وقت در تهران هم نبود و کلنل وزیری استاد نامی دانشگاه تهران وپدرموسیقی مترقی ایران فرمانده یکی از اسواران نیروی امیر بود.

پس از طلوع سردار بزرك ایران «سردارسپه» و بپادشاهی رسیدن سلسله پهلوی مرحوم امیر با تمام نیروی مادی و معنوی خود بهوا ـ داری و خدمتگذاری سردار سپه که بعد رضاشاه کبیر شد درآمد وتا آخرین دقیقه حیات خود صمیمی ترین خدمتگذاران رضاشاه کبیر و شاهنشاه کنونی ایران بود. در بیرجند دبستان و دبیرستان کامل برای روستازادگان درست کرد که در مشهد آنوقت وجود نداشت و بسیاری از فرزندان اشراف خراسان که می‌خواستند تحصیل کنند به بیرجند می‌آمدند.

مرحوم شوکت‌الملك باهمه‌قدرت وثروت زیاد هرگز فرزندان خودرا برای تحصیل به اروپا نفرستاد و همین آقای نخست‌وزیر تحصیلات متوسطه خودرا در بیرجند به‌پایان رسانید وتحصیلات عالی را در کرج بپایان رسانید واز بهترین شاگردان مهندس ساعی بود. مرحوم امیر در آن دورانی که قشریون به‌تشویق مادی و معنوی سیاستهای استعماری بادانش وفرهنك مخالفت میکردند دختران خودرا همراه دختران کشاورزان به دبستان و دبیرستان می‌فرستاد.

دوستی ایران وشوروی

بقیه از صفحه اول

کشور من اولین کشور جهان بود که دولت شوروی راکه بدست لنین کبیر تاسیس گردید برسمیت شناخت اعتماد و شجاعت رهبران ایران در مسئله شناسائی اصلاحات شوروی و اظهار اطمینان شورای کمیسر های ملی تحت ریاست لنین مبتنی بر این اصل بود که تنها آن مناسباتی را باایران مجاز میشمرد که بر توافق آزادانه واحترام متقابل ملتها پایه گزاری شده باشد تمام مساعی نسل معاصر ایران متوجه آنست که مناسبات خود را با همسایه بزرگ بر اصول سالم معقول و صحیح و منطقی که سزاوار تاریخ و فرهنگ باستانی میهن من باشد استوار نماید اینجانب هنگام انجام ماموریت خود این مساعی را ملاك عمل قرار خواهم داد دوستی بین کشور های ما بامر شریف صلح کمك خواهد کرد از صمیم قلب آرزومندم راهی که اکنون با کمال خوشوقتی انتخاب شده است در آینده بشیوه معقول برای خیر و سعادت هر دو کشور ادامه یابد آقای آدمیت در پایان اظهارات خود گفت: در خاتمه خوشوقتم آرزو های اعلیحضرت شاهنشاه را برای سلامتی و سعادت آن حضرت و کامیابی و رونق مردم شریف اتحاد شوروی ابلاغ نمایم.

مقاصد شریف

لئونید برژنف صدر هیئت رئیسه شورای عالی اتحاد شوروی در جواب نطق آقای آدمیت سفیر کبیر ونماینده مختار ایران در اتحاد شوروی اظهار داشت: ضمن دریافت استوار نامه ها به‌شما بعنوان سفیر کبیر ونماینده مختار ایران وابسته بهیئت رئیسه شورای عالی اتحاد شوروی تبریك می گویم سخنان گرم و پر محبت شمادر باره مردم ما و دولت اتحاد شوروی موجب خوشحالی اینجانب است اظهارات شما در باره اینکه همکاری دو کشور ما بخاطر خیر و سعادت ملل دوکشور ادامه خواهد یافت و شما آقای سفیر فعالیت خود را در کشور ما بهمین مقاصد شریف اختصاص خواهیدداد مایه رضایت ماست، نیکیتاخروشچف رئیس دولت شوروی که نسبت به مناسبات شوروی و ایران همیشه توجه زیادی مبذول داشته و میدارد ضمن اظهارات خود در دوره اجلاسیه شورای عالی اتحاد شوروی متذکرشد که در مناسبات اتحاد شوروی و ایران تحولات مثبتی روی داده است ما برای تعهد دولت ایران در باره آنکه بهیچ کشور خارجی حق نخواهد داد که در خاك ایران پایگاه موشکی احداث کند و اجازه نخواهد داد که از ایران بمنزله وسیله تجاوز باتحاد شوروی استفاده شود ارزش قائلیم و امیدواریم که این سر آغاز خوب در آینده ادامه یابد، و اما در باره اتحاد شوروی باید گفت که اتحاد شوروی همیشه از وصایای لنین کبیر که بنیادگذار مناسبات ما و ایران بود پیروی کرده و خواهد کرد اصول لنینی همزیستی مسالمت آمیز کشور های پیرو رژیم های اجتماعی مختلف، پایه و اساس سیاست خارجی ما را تشکیل میدهد دولت شوروی درآینده نیز باتمام قوا سعی خواهد کرد که مناسبات ما با ایران واقعا مناسبات دوستانه مبتنی بر حسن همجواری باشد و مبانی اعتماد بین دو کشور بنفع ملل ماوامر صلح خاور نزدیك و میانه تحکیم یابد آقای سفیر موفقیت زیاد شما را در مقام عالی سفیر ایران در اتحاد شوروی آرزومندم آقای سفیر شما در این فعالیت خود می توانید به پشتیبانی هیئت رئیسه شورای عالی اتحاد شوروی و شخص اینجانب امیدوار باشید.

لئونید برژنف در پایان گفت از آرزو های نیك اعلیحضرت شاهنشاه ایران قلبا سپاسگزار و بنوبه خود تمنا دارم متقابلا آرزو های قلبی اینجانب را برای سعادت و موفقیت های مردم ایران باعلیحضرت شاهنشاه

سفر افسانه‌ای

بقیه از صفحه اول

انبار کشتی سوئدی (هینان) پیدا شده‌است.

جریان پیدا شدن کارگر مزبور از این قرار بود که مامورین کشتی پس از ۱۶ روز بازدید انبارهای مختلف کشتی پرداختند و باکمال تعجب هنگام بازدید انباری که مملو از کنجاله بود باجسد نیمه‌جان کارگر ایرانی مواجه شدند مامورین کشتی بلافاصله کارگر ایرانی را بیکی از بیمارستان‌های کپنهاك منتقل کردند و پس از انجام معالجاتی حالش بهبود یافت.

کارگر مزبور نام‌خودرا (علی اصغر) معرفی کرد و به‌مامورین کشتی اظهار داشت که قصد مسافرت بسوئد را داشتم و هیچ راهی رابهتر از این ندیدم که در کشتی شما مخفی شوم و در نتیجه مسافرت بدون خرجی انجام دهم یکی از کارمندان سوئدی شرکت کشتیرانی (برادران نهائی) که وارد خرمشهر شده‌است اظهار داشت: علی پس از بهبودی کامل باکشتی (بنگال) بایران بازمیگردد و بقرار اطلاع مقامات کپهناك اجازه داده‌اند که علی اصغر ده‌روز دراین شهر به‌سیر و سیاحت به‌پردازد و دراین مدت مهمان مقامات کشتی هینان باشد.

گزارش دیگر

کپنهاك ـ ۳ آوریل ـ یونایتدپرس ـ امروز در کپنهاك اعلام شد یك کارگر بارانداز ایرانی از هفده‌روز گرسنگی و تشنگی جان سالم بدر برده‌است. وی در انبار یك کشتی مانده و درها بروی او بسته شده بود.

پزشکان اعلام کردند. زنده ماندن (علی اصغر لاشام) واقعاباور ـ نکردنی است.

وی هنگامیکه کشتی مشغول بارگیری بوده‌است در انبار کشتی بخواب رفته است. او هنگامی بیدار می‌شود که کشتی حرکت کرده‌بود و او نتوانسته است کمك بطلبد.

مامورین مربوطه اظهار داشتند درجه حرارت درانبار مزبور درحین مسافرت فوق‌العاده زیاد بوده‌است علی اصغر گفت «درموقع خواب حضرت ابوالفضل بخوابم آمد. من میدانستم که او همیشه بمردم بیچاره کمك می کند. این دفعه او پیش من آمد و بمن آب داد»

تقویم اطلاعات

پنجشنبه ۱۵ فروردین ۱۳۴۲ ـ نهم ۱۳۸۲ ـ ۴ آوریل ۱۹۶۳

اذان صبح: ساعت ۴ و ۱۲ دقیقه

طلوع آفتاب: ساعت ۵ و ۴۴ دقیقه

غروب آفتاب ساعت ۱۸ و ۳۱ دقیقه

برنامه امشب

تلویزیون ایران

۱ر۵ برنامه آموزشی
۳۰ر۵ خردسالان
۶ شما و سینما
۳۰ر۶ بخش اول اخبار
۴۵ر۶ فیلم
۷ یادی از پروین اعتصامی
۳۰ر۷ خطر پیشه من است
۸ هنر ها زیبا
۳۰ر۸ پلیس بین‌المللی
۹ بخش دوم اخبار
۱۵ر۹ فیلم موزیکال
۳۰ر۹ نغمه دل
۱۰ گوهر شب چراغ
۳۰ر۱۰ فیلم سینمائی بنام زبان‌دراز ـ محصول شوروی

برنامه فردا شب

۱ر۴ فیلم سینمائی
۶ خردسالان
۳۰ر۶ کتاب و مردم
۷ برنامه هنری
۱۵ر۷ آنچه در این هفته گذشت
۳۰ر۷ مصاحبه با خانم چهرازی
۸ برنامه محلی
۳۰ر۸ بیست سئوالی
۹ بزم آدینه
۳۰ر۹ تعیین قیمت

در برنامه آنچه در این هفته گذشت مفسر تلویزیونی روزنامه اطلاعات بمدت پانزده دقیقه درباره وقایع سیاسی ایران و جهان در هفته گذشته صحبت خواهد کرد.

پیش‌بینی وضع هوای ایران

پیش‌بینی وضع هوای ایران تاظهر فردا بدینقرار است:

هوای سواحل دریای مازندران، تبریز، هوای استانهای خوزستان، فارس، کرمان و بلوچستان قسمتی ابری توام با رگبار های محلی و با رعد و برق خواهد بود، هوای شهرستان های شرقی ایران قسمتی ابری گاهی توام با بارندگی های خفیف محلی، هوای تهران و سایر نقاط ایران کمی تا قسمتی ابری پیش بینی می شود.

سپاسگزاری

درشب چهاردهم فروردینماه حریقی در انبار فروشگاه شرکت نسبی عبدالصمد خویلو و شرکاء واقع در خیابان سعدی روی داد که‌در نتیجه فعالیت مامورین کلانتری ۲ وجدیت کارکنان اداره آتشفشانی خاموش وازسرایت آن بخارج وایجادخسارت جلوگیری بعمل آمد.

بدینوسیله مراتب سپاسگذاری خود رااعلام واز روسای دوایر مربوطه انتظار تشویق مامورین نامبرده رادارد

آ ـ ۵۱۷ **شرکت نسبی عبدالصمد خویلو وشرکاء**

از دوستان وسروران محترمی که بمناسبت فرا رسیدن نوروز باستانی ازتهران وشهرستانها باارسال تلگراف ونامه وکارت تبریك مفتخرم فرموده‌اند بدین وسیله سپاسگذاری نموده سعادت و سلامت وموفقیت آنان را در سال نو از خداوند متعال خواهانم.

سید احمد صادقی

آگهی مجمع عمومی سالیانه انجمن تحصیل کرده‌های اروپا

چون در جلسه ۲۵ اسفندماه ۴۱ حدنصاب قانونی حاصل نگردید طبق اساسنامه برای باردوم مجمع عمومی عادی سالیانه انجمن درتاریخ شنبه ۲۴ فروردین ۱۳۴۲ ساعت ۶ بعدازظهر در محل انجمن واقع در خیابان حافظ (بالاتر از چهارراه یوسف‌آباد) شماره ۸۲ تشکیل میشود از کلیه اعضاء انجمن دعوت میشود در جلسه مزبور حضور بهمرسانند.

دستور جلسه انتخاب اعضاء شورای اداری وبازرسان

آ ـ ۵۶۱ **دبیر انجمن ـ دکتر دادفر**

خط کشتیرانی هانزا ـ نمایندگی تهران

بدینوسیله باستحضار آقایان بازرگانان ودارندگان باردر **کشتی «آلتن فلس» سفر ۴۹۲** میرساند که کشتی مذکور بنابدستور مقامات بندری و گمرکی برای تخلیه محمولات وارداتی خود به‌بندر شاهپور اعزام و صبح روز چهارشنبه ۱۴ فروردین ۱۳۴۲ وارد این بندر گردید. ترخیصیه برای محمولات کشتی در خرمشهر صادر خواهد شد.

آ ـ ۵۶۵

قدم بقدم

بقیه از صفحه اول

بود. لذا منکه معمولا بموجودی خواربار منزل رسیدگی میکنم و همه چیز را بموقع خود خریداری مینمایم بعلت همین مشغله ایام عید از موجودی روغن و بطور کلی خواربار منزل اطلاع نداشتم و وقتی که دیدم خواربارفروش محل مقادیری خواربار و تعدادی قوطی دو پوندی روغن شاه پسند طبق معمول ماهانه بمنزل فرستاد بدون توجه بمیزان احتیاج همه را قبول کردم و اتفاقا عیدی خود را نیز از همین قوطی ها دریافت داشتم و خیلی خوشحال شدم و این خوشحالی را از شما پنهان نمیکنم. چون بنظر میرسید که خانم ساراباور هنوز هم گرفتار مشغله سالن مد هستند با کسب اجازه عکسی از ایشان گرفتیم و خداحافظی کردیم.

آغاز هفته دوم نمایش درسینماهای

آسیا ـ سهیلا

مرد بی ستاره

MAN WITHOUT A STAR

مسافری از بهشت

باشرکت وکارگردانی

وحدت

برنامه امشب

سینما پلازا

بعدازاستقبال بی‌نظیر مردم تهران ازاثرمعروف آژیرفیلم «قربانی هوس» از امروز درسینماهای

ونوس ـ سیلوانا ـ پرسپولیس

پارك ـ خورشید ـ المپیا

یکی از بزرگترین آثارسینمای هند ـ شاهکاری که چندین میلیون دلار خرج تهیه آن شده است

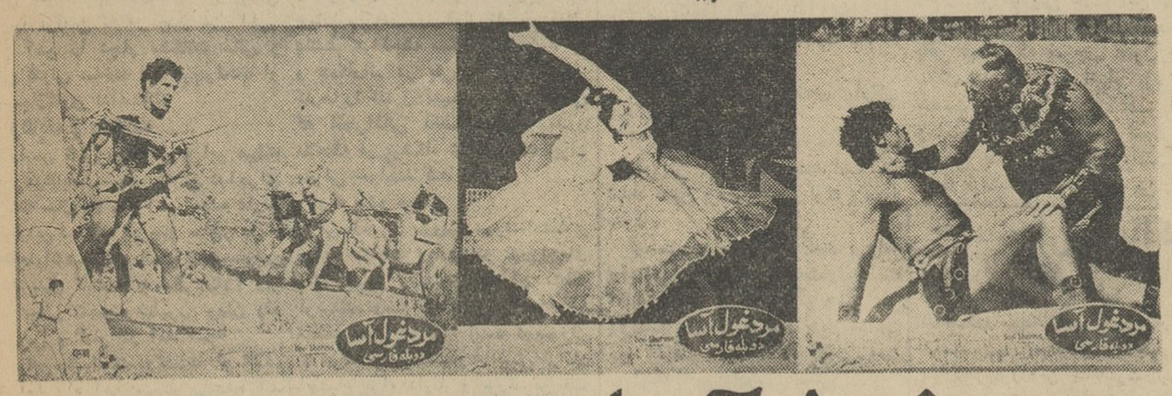

مردغول آسا

KING KONG

نیمه رنگی ـ دوبله بفارسی

کینگ کنگ ـ داراسینگ

باشرکت دوتن ازقهرمانان کشتی کج هندوستان

و.... کوم کوم

توام باشورانگیزترین آهنگها وجالب‌ترین رقصها ـ

هنرپیشه فیلم مادرهند

جالبترین ومناسب‌ترین برنامه برای خانواده‌ها

ASH. N.A. Co.

اطلاعات

پنجشنبه ۱۵ فروردین
چهارم آوریل ۱۹۶۳
نهم ذیقعده ۱۳۸۲
شماره ۱۱۰۵۹

وزیر کشور درقم

دراجتماع طبقات مختلف مردم شرکت کرد

طبق گزارش تلفنی خبرنگار ما در قم قبل‌ازظهرامروز آقای‌دکترپیراسته وزیر کشور با اتومبیل وارد این شهرستان گردید .

دربرابر صحن مطهر حضرت‌معصومه علیهاسلام جمعی‌از علما وفرهنگیان و بازرگانان اجتماع کرده بودند و هنگام ورود آقای وزیر کشور نسبت بشاهنشاه ابراز احساسات کردند .

آقای وزیرکشور در برابر اجتماع مزبور سخنانی اظهار داشت وگفت :

این احساسات بی‌نظیر شما نسبت بشاهنشاه در برابر فداکاریهای معظم‌له نسبت باکثریت قریب باتفاق هموطنان ما موجب کمال خوشوقتی است وامیدوارم درظل‌توجهات‌حضرت معصومه علیها سلام و توجهات‌خاصه شاهنشاه روز بروز رفاه بیشتری برای عموم مردم کشورما فراهم‌گردد

آقای وزیر کشور پس‌از گفتگو و مذاکره با طبقات مختلفی که بقصد استقبال از ایشان اجتماع کرده‌بودند بزیارت حرم مطهر مشرف شدند و قراراست‌بعدازظهرامروزبمحلات‌بروند

سفیرکبیر جدید بریتانیا بتهران آمد

دیشب سردنیس رایت سفیر کبیر جدید بریتانیادر ایران باتفاق‌همسرش بتهران وارد شد .

تصویبنامه هیئت وزیران دربارهٔ

ساختمان خانه

برای کارمندان دولت

ساعت سه‌ونیم بعدازظهر دیروز آقای علم نخست وزیر که همراه شاهنشاه بمشهد رفته بود باهواپیما بتهران بازگشت و جلسه هیئت‌دولت در ساعت ۵ بعدازظهر بریاست ایشان تشکیل شد .

دراین جلسه موضوع ساختمان ده هزار خانه که قرار است‌امسال بناشود مورد بررسی قرارگرفت.

متن طرح

هیات‌وزیران در جلسه دیشب خود این تصویبنامه را تصویب کرد .

بمنظورانجام یك قسمت از برنامه دولت مبنی بر ساختن ده هزار بنا های مورد احتیاج سازمانهای دولتی و خانه برای کارمندان دولت وافراد خصوصی در سال ۱۳۴۲ هیات دولت به پیشنهاد وزارت دارائی تصویب نمودند که :

۱ـ برای انجام منظور مذکور در فوق دولت اختیار تام به هیات پنج نفری مرکب از وزیر دارائی ، وزیر کشور ، وزیر فرهنگ ، وزیر کار و مدیر عامل سازمان برنامه میدهد .

۲ـهیات مذکور تحت ریاست‌وزیر دارائی انجام وظیفه مینماید . هیات پنج نفری مذکور میتواند در هرکجا که‌مقتضی بداند وبهر نحو که‌تشخیص دهدساختن قسمتی یاتمام ازساختمان هارابوزارتخانه هاو یا سایرموسسات و بانکهای دولتی و یا موسسات و یا شرکتهاو یااشخاص خصوصی واگذار نماید .

۳ـبرای‌اینکه ساختمان های‌مذکور هرچه زودترشروع و در اسرع اوقات تمام‌شود ، انجام ساختمان های‌مزبور بهیچوجه‌تابع قانون محاسبات عمومی و مناقصه و مزایده و آئین نامه معاملات دولتی نیست و هیات پنج نفری در تعیین انواع ساختمان های سه‌گانه مذکور در فوق و شرایط انجام کار و انعقاد قرار داد های لازم‌و همچنین تعیین شرایط‌واگذاری ساختمان های مزبور پس از اتمام و مدت پرداخت اقساط قیمت یا مال‌الاجاره آنها از هر جهت‌اختیار تام دارد .

تصمیمات هیات باکثریت سه‌نفر از پنج نفر قطعی و قابل اجرا می باشد .

٤ـ سرمایه لازم را برای انجام ساختمانهای مذکور هیات تعیین‌نموده و از طرف وزارت دارائی و سازمان برنامه پرداخت میشود . سازمان اداری برای انجام امور مذکور در فوق تحت نظر وزارت دارائی خواهد بود و بودجه ساختمانهای مزبور هم برای‌هر قسمت پس از تصویب هیات پنج نفری از طرف وزارت دارائی اجرا میشود .

۵ـ وزارت دارائی مکلف است بمحض افتتاح مجلسین لایحه‌تحصیل مجوز قانونی این تصویبنامه قانونی‌را بمجلسین تقدیم نماید .

درباره ساختمان راههای فرعی استانها

امروز این دستور از طرف آقای علم نخست‌وزیر به‌کلیه استانداری ها وفرمانداریهای کل صادر گردید.

از اول فروردین امسال همه‌ماهه یك میلیون ریال برای راهسازی های فرعی از طرف سازمان برنامه بشما خواهد رسید آخرین‌طرح‌نقشه های راههای خود تانرا که از طرف دستگاه فنی محل خودتان تهیه فرموده‌اید برای اطلاع اینجانب ارسال فرمائید .

نخست‌وزیر ـ اسدالله علم

برای بازکردن مغازه‌های جنوب بازار عباس آباد

عده‌ای از کسبه‌واصناف‌بازار

بارئیس‌شهربانی ووزیر مشاور ملاقات کردند

صبح امروز عده ای از اصناف وکسبه بازاردر سالن سخنرانی‌وزارت کشورحضور یافته و باتیمسارسپهبد نصیری رئیس شهربانی کل کشور ملاقات‌نمودند ،در این ملاقات‌پیرامون وضع بازار و جلب موافقت شهربانی برای باز شدن مغازه های جنوب بازار عباس آباد که از روز شنبه گذشته تعطیل کرده بودند ومامورین از باز شدن مجدد آنها جلوگیری میکردند مذاکراتی صورت گرفت .

در این اجتماع که آقایان تفضلی وزیر مشاور و سرهنگ وثیق رئیس پلیس تهران نیز حضور داشتندابتدا آقای حسن بنی هاشمی بنمایندگی از طرف عده ای از کسبه و اصناف بازار گفت :

متاسفانه در آغاز سال جاری سوء تفاهمی ایجاد شد که بدون شك اطمینان دارم مرتفع خواهد شد . معمولا بازار هر سال پس از تعطیلات نوروزی تا روز چهاردهم فروردین وضع مرتب و منظمی ندارد و اغلب تا ساعت یازده و دوازده قسمتی از مغازه ها باز میکنند و بقیه بدیدو بازدید میپردازند .

ناطق‌افزود:مامیدانیم که‌دولت‌برای‌حفظ جان‌ومال همین مردم زحمت میکشد بازاریان اگر میخواستند به اعلامیه های اخیر توجه کنند مسلما در روز شنبه تمام بازار تعطیل میشد نه‌اینکه قسمتی از آن بسته باشد .

من تصور نمیکنم که هیچگونه ابهامی در وطن پرستی و شاه دوستی این عده وجود داشته باشد ، اگر بسوابق توجه شود همین افراد با توده‌ایها مبارزه کرده اند منتها روز شنبه تصادف با روز های عید کرد و بازار تقریبا تعطیل بود .

در بازار اگر کرکره یکی از مغازه ها پائین بیاید صدای آن بقدری‌است که همه جا منعکس میشود . حالا اجازه بفرمائید آقایان سرکارشان بروند و در آینده هم همیشه با شما درتماس نزدیك خواهیم بود وهمکاری نزدیك خواهیم داشت .

جنجال در بازار

در اینموقع تیمسار نصیری رئیس شهربانی ضمن اظهاراتی گفت : برای همیشه اعلام میکنم که هیچکس نمی تواند در بازار جنجال ایجاد نماید و قوای انتظامی همیشه از مال شما نگاهداری و حفاظت خواهند کرد

رئیس شهربانی همچنین گفت : خود آقایان باید افراد مزاحم را از میان خود طرد کنید و اجازه ندهید که عده ای معدود کسب و کار شما را بازیچه خود قرار دهند .

موافق اصلاحات

سپس آقای جهانگیر تفضلی وزیر مشاور پشت میکرفون رفت و گفت : اکثریت‌شما با تمام قوانینی که‌رهبری آنرا شاهنشاه دارند موافقید و بآن رای داده اید .

آقای تفضلی آنگاه بسوابق خود و خانواده خود اشاره کرد و متذکر شد که من در یك خانواده مذهبی تربیت یافته ام و باسلام احترام می گذارم .

رئیس دولت شما هم که رئیس‌من است نه تنها یك مسلمان واقعی‌است بلکه‌خانواده ایشان هم‌از خدمتگزاران واقعی اسلام بوده است .

آقای وزیر مشاور سپس بتفصیل در اطراف فداکاریهای روحانیون آزادیخواه در صدر مشروطیت و اهمیت‌جامعه روحانیت ودین صحبت کرد و در ساعت ۱۲ این جلسه پایان یافت .

جنك در لائوس بار دیگر آغاز شد

وینتیان ـ٤ آوریل ـ رویتر ـ طبق گزارش های رسیده از امروز جنك بین عناصر طرفدار کمونیسم «پاتت‌لائو» و بعضی افراد نیروهای بیطرف دردشت «خمره» درگرفته‌است تاکنون اطلاعی در مورد وسعت‌عملیات وتعداد تلفات نرسیده است. اعتقاد عمومی براین است که زدوخورد بین طرفداران ژنرال «کنك‌له» و افراد «پاتت‌لائو» اتفاق افتاده است . دولت ائتلافی لائوس بریاست «پرنس‌فوما» بعداز مدتها جنك از عناصر دست چپی «پاتت لائو » و عناصر دست راست و بیطرفها تشکیل شده

ارتشبدهدایت‌بازنشستگان‌راتحریک‌میکند

بقیه ازصفحه ۱۳

چنین تصمیمی میگیرد حتما باید یك اشکالی پیش بیاید ، چه شده که امروز اداره دادرسی ارتش چنین تصمیمی میگیرد دلیل همانست که عرض‌کردم .

اما جناب سرهنك دادستان! اینکه عرض‌کردم حق بشریت‌را از من‌سلب کرده‌اید و شما بدان توجه کردید . اگر دادستان محترم تمام آن تعریف و تمجیدی را که الان در باره‌افسران بازنشسته کردید نمیفرمودید و فقط میگفتند افسر بازنشسته خدمتش‌را کرده، درازای‌آن‌حقوق گرفته‌ومزایائی داشته است و حالا هیچ‌کاره است..

اما اگر یکروزی ارتشبد بازنشسته عبدالله هدایت را بدادگاه آوردم و گفتم روزیکه شما رئیس ستاد بزرك ارتشتاران بودید مرتکب جرم شدید، باید باو حق دفاع بدهید . بله. وقتی شما مرا بسمت رئیس ستاد بزرك ارتشتاران محاکمه میکنید و بعد مرا غیرنظامی میدانید حق دارم بگویم‌حق بشریت را از من گرفته‌اید جناب سرهنك ! حتم دارم شما اینجا نشسته‌اید که به متهم کمك کنید شما از یکطرف میگوئید رئیس ستاد بزرك ارتشتاران تو این خطا را کردی و از طرف دیگر در موقع دفاع میگوئی ارتشبد هدایت رئیس ستاد بزرگ‌ارتشتاران نیستی ! اشکال عمده اینست که ما هرکدام از ماده ۹۳ استفاده میکنیم منتهی شما طوری استنباط میکنید و من طوری دیگر. من بمحاکمه سرهنك رحیمی استنباط میکنم شما هم بمحاکمه او ، سرهنگ رحیمی مشمول قسمت اول ماده ۹۳ است که بزه ارتکابی مشمول دادگاه های عمومی است .

دادستان ـ در دادرسی ارتش محاکمه شد .

ارتشبد هدایت ـ اجازه بفرمائید در قوانین کشور گفته شده است یك تعداد معین بزه بدادرسی ارتش‌رجوع بشود .

تیمسار هدایت سپس گفت : واما وقت دیگر است‌که متهم مشمول قسمت آخر ماده ۹۳ است اما اگر همین‌افسر بازنشسته بزه‌اش مربوط بایام خدمت بود آنوقت تابع دادگاه نظامی است نه اینکه تابع دادرسی نظامی ...

بی نظری نبود

فرمودید با من نهایت بی نظری رفتار شده است انشاءاله (با لحن مخصوص) ولی در ضمن اتفاقاتی‌افتاد که این بی نظری مورد ادعای شمارا تائید نمیکند . تیمسار توجه بفرمائید (خطاب برئیس‌دادگاه) بنده رااحضار میکنند، مواد قانونی را ذکر میکنند، تهدید به جلب میکنند ، قبول نمیکنم، جلیم میکنند ، روزی که بنده را از طرف دژبانی تهران جلب کردندوسایل زندگیم را جمع کردم سوار جیب شدم چون مطمئن‌بودم مرابازداشت میکنند روزاول بازپرسی‌بنده را بعنوان مطلع خواست رفتم و حتی روز بعد در بازپرسی دیگری که مرا بعنوان‌مطلع خواسته بودند بدون ورقه رفتم من بدادرسی ارتش احترام میگذارم پس از اینکه حرف هایم را گفتم نه آنها قانع شدند نه من .

سرتیپ مروستی گفت که مرابعنوان مطلع دعوت کرده است وقتی کار تمام شد سرتیپ مروستی بمن گفت تیمسار قبل از این که بنده از اتاق بیرون بروم شما ازاتاق خارج‌شوید؟ تیمسار (خطاب به رئیس دادگاه) من نمی فهمم ؟ به سرتیپ مروستی گفتم آقا من وظیفه ندارم‌پس تلفن‌بفرمائید تاهمان جیبی که مراآورده ووسایل زندگی من در آنست بیاید و مرا بمنزل برساند سرتیپ مروستی گفت باید بروید شما بالاخره یك روز هم باتاکسی بروید .. تیمسار (خطاب‌به رئیس دادگاه) تلفن نکردند که‌جیپ دژبانی بیاید مرا برساند سرتیپ مروستی که با کمال بی نظری از من تحقیقات کرده‌بود (بالحن‌خاصی) بااین حرکات حالی می کرد که‌قبل از این‌که ایشان اتاق را ترك کنند من بروم چون مرا بازداشت نکرده بود و ممکن بود مورد مواخذه قرار گیرد مقصود ایشان این بود که آن روز بروم بنده هم رفتم و خیلی خوشحال بودم که یکروز دیگر بازداشت من به تعویق افتاد آنروز باتاکسی بمنزل رفتم جناب سرهنك!

شما گفتید که بامن بابی نظری رفتار کردند ولی علائم این مطلب را نشان نمیدهد و من در عقیده‌خود باقی هستم که بموجب قانون افسر بازنشسته که به اتهام بزه ایام خدمت محاکمه می شود افسر است ومشمول قانون دادرسی است شما که مرا باتهام بزه زمان ریاست‌ستاد بزرك ارتشتاران محاکمه می کنید بمن حق بدهید ، بمن امکان‌بدهید که از تمام تشریفات قانونی که‌مقنن به نفع متهم در قانون گنجانیده استفاده کنم .

استاد هستید

جناب سرهنك دادستان‌یك‌اشاره‌ای به اظهارات تیمسار سر لشکر معین پور فرمودند که دستور ازطرف‌رئیس ستاد بزرك ارتشتاران صادر شده بودو اگر اجرا نمی شد جرم بود : اینطور نیست بنده می‌خواستم بعدا در این باره به تفصیل صحبت کنم ولی امروز ناگزیرم در کمال‌اختصار بگویم که انضباط در ارتش درهر مرحله‌ای معنی خاص پیدا می کند انضباط در هنك با انضباط در یك ستاد یك نواخت نیست‌درستاد بزرك‌ارتشتاران‌طرح‌ریزی می‌شود و مراقبت میشود دراجرای طرح .. دستورات رئیس ستادبزرك ارتشتاران باید در اداره مربوط‌ستاد بزرك ارتشتاران‌مطالعه شود وچه‌بسا اداره مربوط جواب میدهد که این راه‌حل‌صحیح‌نیست و راه‌حل‌دیگری پیشنهاد میکند بنده چون احتمال میدهم بالطف و مرحمتی که از کلمات جناب سرهنك (دادستان) استنباط کردم بمن حق میدهند که عرض کنم بنده‌هم افسر ستاد هستم شماهم افسر ستاد هستید ، جوان‌تر از من هستید اطلاعات شما تازه‌تر است ولی قبول بفرمائید که بنده هم درکار ستاد ناوارد نیستم.

دادستان : استاد بودید

ارتشبد هدایت . متشکرم .درستاد هنك نیست که دستور فرمانده‌بدون چون و چرا اجرا شود . من در روز اول ریاست ستادم دستور دادم اگر دستوری‌ازطرف ستادبزرك‌ارتشتاران صادر شود که برخلاف مقررات و قانون باشد بمن گزارش بدهید امروز هم همینطور است تمام‌قوانین وفرامین که از ذهن رئیس ستاد نیست ، کار یك ستاد کار بررسی و کار طراحی است تصور بفرمایند بنده به‌اداره یکم یا دوم یاسوم و یاچهارم دستوری میدهم .

این آنها هستند که باید جواب بدهند و اگر نظری ندارند آنرا اجرا کنند .

بنده دیگر عرضی ندارم

رئیس : آقای سرهنك امین‌پور دراین‌وقت آقای سرهنك امین‌پور وکیل مدافع تیمسار ارتشبدهدایت شروع به‌صحبت کرد و گفت دادستان محترم متوسل‌به‌بیان‌مطالبی شد که هیچیك توضیحی راجع به دفاعیات مانبود .

جلسه درساعت یازده و چهل و پنجدقیقه ختم شد و جلسه آینده به‌ساعت نه‌صبح روز یکشنبه‌موکول گردید .

جلسه خرده مالکین در فارس

ساعت‌دونیم بعدازظهر روزچهارشنبه ساعت دونیم بعدازظهر روزچهارشنبه چهاردهم فروردین بنابدعوت تیمسار سپهبد ورهرام استاندارفارس‌جلسه‌ای با حضور خرده مالکین و تیمسارسپهبد ریاحی‌وزیرکشاورزی‌درمحل‌استانداری تشکیل گردید ونسبت‌باجرای مرحله دوم قانون اصلاحات ارضی‌وهمچنین مالکیت بانوان وسایر مسائل‌مربوط باصلاحات ارضی و امور کشاورزی بخصوص مسئله آب وآبیاری‌درفارس مذاکرات لازم بعمل آمدو آقای‌وزیر کشاورزی مقرر داشت رئوس مطالب در مرکز مورد بررسی قرار گیرد .

سازمان رفاه زنان کارگر

باتشریك مساعی بانوان‌کارمند وزارت‌کاروبیمه‌های اجتماعی تشکیل شد

سخنگوی وزارت کار امروز به خبرنگارما گفت :

بمنظور پیشرفت و بهبود وضع اجتماعی زنان کارگر و آشناساختن آنان باصول خود یاری و انجام خدمات اجتماعی دسته‌جمعی‌سازمانی بنام سازمان رفاه زنان کارگر با تشریك مساعی بانوان کارمندوزارت کار و سازمان بیمه‌های اجتماعی تاسیس گردیده است .

ساعت ده صبح امروز بانوان کارمند وزارت‌کار و سازمان بیمه های اجتماعی نخستین جلسه‌خودرا درسالن کنفرانس‌وزارت کارتشکیل دادند و برحسب تقاضای آنان آقای خسروانی وزیرکار جلسه را بنام شاهنشاه افتتاح کرد و چنین اظهار داشت : بسیار خوشوقتم که می‌بینم بانوان کارمندبرای‌پیشرفت امرمربوط بخود و خدمت بطبقه زنان کارگر چنین اجتماعی‌تشکیل داده‌اند

پس‌از سخنان آقای وزیر کارچندتن از بانوان ازتوجهات خاصه‌شاهنشاه سپاسگزاری نمودند .

روزشنبه اطلاعات منتشر میشود

رئیس کل و مدیران

بقیه از صفحه اول

بامداد امروز آقای معینیان وزیر راه در راه آهن دولتی ایران حضور یافت و رئیس کل جدید راه هن و اعضای هیئت مدیره تازه را معرفی نمود .

قاطعیت

وزیر راه طی سخنان خود پس از تشریح برنامه سال ٤۲ وزارت راه و راه آهن اظهار داشت : با اجازه شاهنشاه‌و تصویب‌دولت‌آقای مهندس دری را بریاست کل راه آهن و آقای مهندس آوینی را بمدیریت فنی و آقای میرخانی را بمدیریت مالی و آقای امیر طهماسب را بمدیریت کل اداری راه آهن معرفی میکنم .

پایان ماجرا

وزیر راه افزود : رئیس جدید راه‌آهن را مخصوصا از میان کسانی ازماموران وزارت راه انتخاب کرده‌ام که در گذشته در مشاغلی که در راه آهن داشته قاطعیت شدید خود را در اصلاحات و مبارزه آشتی ناپذیر خودرا با هرگونه انحراف و نادرستی و بی انضباطی و اتلاف در آمد راه آهن بمرحله ثبوت رسانیده و بهمین سبب عواملی که در چند سال اخیر راه آهن را دچار مشکلات مالی و فنی کنونی ساخته اند هیچوقت‌با او سرسازگاری نداشته‌اند

وظایف و مشکلات

رئیس فعلی راه آهن و این هیئت مدیره‌وظایف بسیارسنگینی دراجرای برنامه سال ٤۲ راه آهن بعهده دارند زیرا این دستگاه در حال حاضر بعلت خطاهاواشتباهات‌و انحرافات‌مسئولین چند سال گذشته تا سال ۱۹٤۸ زیر بار سالی شصت میلیون تومان وام خارجی و کسر در آمد است

بنابراین بکسانیکه درگذشته از اتلاف در آمد راه آهن متمتع می‌شده اند اخطار میکنم که اگر در قبال اقدامات مسئولین فعلی کوچکترین عکس العمل و مقاومتی نشان دهند طبق مقررات قانون کیفر بزه های راه آهن و مقررات امنیتی کشور بمنظور حفظ این شبکه حیاتی بآنها امان و مجال داده نخواهد شد و بشدت تنبیه خواهند شد .

نظر شاهنشاه

نکته ای را که در اینجا میخواهم یادآور شوم اینست که روزی که برای عرض گزارش مربوط بانتخاب مسئولین راه آهن بحضور شاهنشاه رسیدم فرمودند من بار ها از وزراء خواسته‌ام که کادر ورزیده ودرستکار ودلسوزی برای دستگاهها بمن‌معرفی کنندمن تنها نظرم اینست که مسئولین مالایق‌و دلسوزو درستکار وخدمتگزار باشند من چه نظری جز این میتوانم داشته باشم .

اینست طرز فکر رئیس مملکت ما بنابر این اگر کسانی در دستگاه ها پیدا میشوند که مرتکب‌انحراف ونادرستی میگردند و تشکیلات‌مملکتی را بورشکستگی میکشانند و مردم را بدبین میسازند در اثر عدم لیاقت خودما است شاه مملکت‌و مردم ایران حامی سرسخت خدمتگزاران ودرستی وصداقت‌در کار هستند .

تشویق و تنبیه

آقای وزیر راه آنگاه اظهار داشت روشی که امروز با کمال قدرت و بدون هیچ ملاحظه ای در وزارت راه و راه آهن بکار میرود به پیروی از اصل تنبیه و تشویق است .بازرسی های ناگهانی در سراسر مملکت و راهها و راه آهن توسعه می یابد و همانطوریکه‌در روز آغاز کار خوداعلام داشتم هر لحظه ممکن است خود من و همکارانم در یکی از نقاط کشور کارها را کنترل کنیم و مسلما کسانی که انحرافاتی داشته باشند بدون ملاحظه در پیشگاه شاه و ملت ایران معرفی خواهند شد .

راه بندر عباس

من اخیرا بازرس مورد اعتمادی بعلت شکایات زیادی که از راههای بندر عباس رسیده بود بآن منطقه فرستادم وضع نگاهداری راههای آن منطقه‌بسیار بد بوده است درصورتی که مردم جنوب کشور ما بیش از نان احتیاج براه دارند و بزرگترین ظلم اینست که اعتبارات راهداری تلف شود ووزیر راه نیز ناظر چنین‌وضعی باشد .

تشکر از دانشجویان

در پایان آقای وزیر راه از عده‌ای از دانشجویان دانشگاه تهران که طی نامه هائی نوشته اند به پیروی از نیات‌اصلاح طلبانه شاهنشاه حاضرند برای کمك بوزیر راه بدون هیچگونه تقاضائی افتخارا در صورت لزوم در قطارها خدمت کنند تشکر کرد .

طوفان

بقیه از صفحه اول

دریارفت و در محلی آرام پناه گرفت تاپس از آرام‌شدن دریا مجددا به ساحل بازگردد.

بارندگی در اهواز

گزارش خبرنگار ما در اهواز حاکیست که بعدازظهر دیروزهوای اهواز طوفانی بود وگردوغبار زیادی فضای شهررا فرا گرفته بود وپس از ساعتی بارندگی شدیدی آغاز گردید و ریزش باران هنوز هم ادامه دارد .

دربندرعباس

بطوریکه خبرنگار ما دربندرعباس گزارش میدهد بعداز ظهر دیروز هوای بندرعباس طوفانی شد و دریا نیز متلاطم گردید بطوری‌که کار تخلیه وبارگیری کشتی‌ها متوقف‌شد

در آبادان

ازساعت ۷بعدازظهردیروز طوفان نسبتا شدیدی توام با گردو خاك‌در آبادان شروع‌شدو بدنبال آن‌باران شدیدی باریدن گرفت .شدت باران بحدی بود که تمام خیابانها وکوچه‌ها را آب فرا گرفت و عبورومرور در خیابانها بسختی انجام میشد .

زلزله مجدد

بقیه از صفحه اول

خبرنگاران اطلاعات در سبزوارو اسفراین درباره عزیمت خود همراه کاروان امدادی اطلاعات به قریه زلزله‌زده «دهنه‌اجاق» سبزوار ووضع مردم این دهکده امروز گزارش دادند :

پریروز پس از پیمودن ۱۳ کیلو متر راه کوهستانی وصعب‌العبور به قریه زلزله‌زده دهنه‌اجاق رسیدیم این قریه در دامنه کوهستان‌های جنوبی خراسان قرار دارد وجمعیت آن در حدود پانصد نفر میباشد.

توزیع نان و قند وچای

چون زلزله زدگان از لحاظ‌قند وچای وخواربار در مضیقه بودنداز طرف اکیپ امدادی اطلاعات بعنوان کمکهای اولیه مقداری نان و خرما وقند و چای و سیگار و کبریت بانظارت دهدار محل بین آسیب‌دیدگان توزیع گردید و وعده داده شد که در حدامکان برای تامین احتیاجات آنها از طریق مسئولین امور اقدام گردد.

چادر میخواهند

خبرنگاران ما گزارش میدهند: گرچه‌ازطرف جمعیت‌شیروخورشید سرخ تعدادی چادر ومقداری‌خواربار برای زلزله‌زدگان ارسال شده‌است ولی نه‌مقدار چادرها و نه میزان خواربار ارسالی تکافوی احتیاجات آنهارا نمیکند و لااقل در حدود ۷۰ دستگاه چادردیگرومقدارزیادی خواربار مورد نیاز است .

اسامی مقتولین

در جریان وقوع زلزله قریه دهنه اجاق یك مرد بنام‌رحمت وسه زن ودختر باسامی گلشن ، خیرالنساء وطاهره کشته شدند . مردم‌دهکده برای مرك گلشن بیشتر ازدیگران عزاداری میکردند چون قرار بود که گلشن روز دوازدهم فروردین‌ماه جاری باجوانی از اهالی قریه بنام قدرت عروسی کند . در قریه دهنه اجاق جمعا ۷٦ خانه براثر زلزله ویران شده وبقیه خانه‌ها نیز که تعدادشان زیاد نیست شکاف برداشته‌اند .

زلزله‌مجدد

خبرنگار ما در گزارش خود اضافه میکند دیروز نیز مجددازلزله شدیدی در اطراف قریهٔ دهنه‌اجاق رخ داد شدت این زلزله بیشتر در قریه «بام» محسوس بود خوشبختانه هیچگونه خرابی‌وتلفاتی به‌بارنیامد

اطلاعیه‌هواپیمائی ملی ایران

نمایندگانی که در شهرستان‌ها متصدی آژانسهای حمل‌و نقل هوائی میباشند از طرف‌هواپیمائی ملی ایران بلیط مسافرت به‌حج رامیفروشند بشرح زیر معرفی میگردند :

۱ـ آبادان	دفتر هواپیمائی ملی ایران
۲ـ اهواز	آقای وازگن‌بوداغیان
۳ـ اصفهان	آژانس‌مکداول
٤ـ بوشهر	یوسف سامی
۵ـ بندرعباس	آقای بلوکی
٦ـ بندرپهلوی	آقای اسفندیار سرتیپ‌پور
۷ـ تبریز	آقای جواد خانچی
۸ـ زاهدان	شعبه بانك ملی
۹ـ رضائیه	آقای امیرآرین
۱۰ـ کرمان	نصراله جهانگرد
۱۱ـ رشت	اسفندیار سرتیپ‌پور
۱۲ـ سنندج	جعفر محمدزاده
۱۳ـ شیراز	دفترهواپیمائی ملی‌وآقای‌علی‌موسوی
۱٤ـ قم	آقای پهلوان‌پور
۱۵ـ مشهد	آقای علی اصغر الفتی
۱٦ـ یزد	آقای عباس طاهری

ودر سایر شهرستان‌ها بوسیله‌شعبه بانك ملی ایران مبادرت بفروش بلیط مسافرت حج می گردد همچنین زائرین محترم بیت‌اله‌الحرام‌میتوانندبرای‌ذخیره جا (رزرواسیون) حرکت بسوی خانه خدا در آبادان به‌دفترهواپیمائی ملی ایران‌درشیراز بدفتر هواپیمائی ملی ایران و آقای‌سیدعلی موسوی اصفهان آژانس مکداول و همچنین در تهران محل سابق کافه‌شهرداری‌خیابان پهلوی مراجعه نمایند.

آ ـ ۸۱٤

از باغ وحش ما هیمها دیدن کنید
اول نمایشگاه ایران آکواریوم

روزنامه دنیا
شنبه منتشر میشود

عارف در متل‌قو
امشب وفرداشب
عارف خواننده معروف بهمراهی ارکستر در متل‌قو دوروزه تعطیل را در زیباترین پلاژ ایران بگذرانید واز برنامه‌های‌جالب آن‌استفاده‌فرمائید

اسپهانی ـ بهمنش ـ مفخم
هرروز در صفحه ورزشی روزنامه بامشاد
آ ـ ٤٤۳ ۱ ـ ۳

به فروش میرسد
یك قطعه زمین مرغوب‌واقع دربهترین‌نقطه تهران بین لاله‌زار وفردوسی بمساحت ـ هشت هزار و سیصد متر مربع یك جا ویا بقطعات کوچك بفروش میرسد . علاقمندان میتوانند در ساعات اداری به تلفن ۳۰٤۲۳۱ فرعی ۲۸ تلفن نمایند .

این عید سعید باستانی را خدمت سروران و دوستان گرامی تبریك عرض نموده سعادت سلامتی همگی را از درگاه احدیت خواستاریم . ضمنا از سروران گرامی که شرمنده مهر ویژه‌مان فرموده‌اند سپاسگزار وآرزوی کامیابی همگان را درسال نوین داریم .

از چابکسر حاج حسین معتمد ـ عاشور معتمد

خانم ایرانی متخصص تحصیلکرده دراروپایا آمریکا در رشته آرایش مورد نیاز است.
ازواجدین شرایط دعوت میشود لطفا روز یکشنبه ۱۸ فروردین ساعت ۵ بعداز ظهر با مدارك تحصیلی به آدرس زیر مراجعه فرمایند.
سازمان تبلیغاتی آوازه ـ خیابان‌حقوقی‌شماره۱۱۰

ضایعه ناگواری که سال گذشته مارا داغدار و سوگوار نمود مانع شد که درایام نوروز بدیدوبازدید پرداخته ودرشادی‌منسوبان گرام شرکت نمائیم اکنون بدینوسیله از ذوات معظمی که مارا مورد عنایت قرار داده بوسیله تلگراف یا ارسال کارت و یا تشریف‌فرمائی مارا مرهون عواطف خود نموده‌اند بدینوسیله سپاسگزاری نموده و اگر براثر تالمات روحی در عرض پاسخ یاشرفیابی تاخیری شود امید عفو داریم .

نیراعظم فرزانه ـ عفت‌الدوله امیرعلائی