سال سی‌وچهارم- شماره ۹۹۷۱ | سه‌شنبه پنجم مردادماه ۱۳۳۸ | تکشماره دوریال ونیم

اطلاعات

جریان روز

تحصیل درخارج ⁞ بن بست

سرمقاله وتفسیر جهان را درصفحه دوم مطالعه فرمائید

۰ ۹ ۹ ۷ ۱

غرض اصلی ما ازانتشار شماره مخصوص اطلاعات که بمناسبت ده‌هزارمین شماره مسلسل روزنامه تهیه و تنظیم میشود آنست که درعین حال‌که صفحات جالبی از تاریخ معاصر و فعالیت های سی و سه سال اخیر کشور خود را از روزیکه روزنامه اطلاعات انتشار یافته تا حال حاضر در پیش چشم‌خوانندگان عزیز بگشائیم مطالب و مندرجات این نشریه را طوری انتخاب کنیم که از هر جهت قابل حفظ و نگاهداری باشد .بهمین جهت علاوه برمطالبی که در چهار بخش ضمیمه شماره مخصوص گنجانده خواهد شد وما پیش از این در باره نوع‌آنها توضیحاتی بخوانندگان ارجمند داده‌ایم ،رپرتاژ های مصوری نیز بشرح تاریخچه و جریان فعالیت و طرزکارسازمانهای بزرك اقتصادی و مؤسسات وشرکتهای‌مختلف بازرگانی کشور اختصاص‌خواهد یافت .

این گزارشها بنوبه خود نمودار کاملی از پیشرفتهای اینگونه مؤسسات دولتی و ملی در زمینه های مختلف اقتصادی و اجتماعی خواهد بود وبتناسب موضوع متمم جالبی برای مطالب بخشهای چهار گانه شماره مخصوص یعنی بخشهای سازمان مؤسسه ، تاریخچه سی و سه ساله ،مقایسه سی وسه سال پیش و امروز و پیام شخصیتها و مؤسسات در باره سی و سه سال خدمت اطلاعات خواهد بود .

شماره مخصوص اطلاعات در ۱۵۴ صفحه و صد هزار نسخه منتشر خواهد شد .

توضیحات و اطلاعات بیشتری در باره مندرجات و مطالب این شماره بتدریج در همین محل بنظر شما خواهد رسید .

دادگاه غروی را عاقل تشخیص داد

پس از اعلام رای دادگاه ، غروی بسوی سرنوشت نامعلومی که در دنیای عقل منتظر او است روان است .

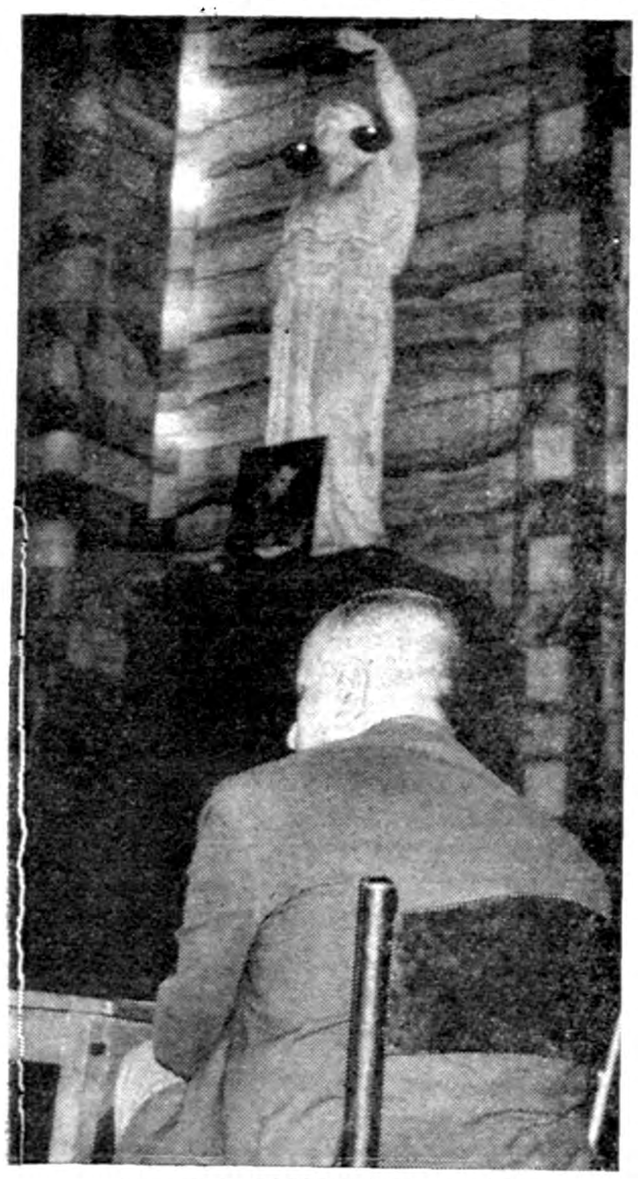

دربای مجسمه عدالت در کشاکش عقل و جنون

از فردا محاکمه غروی باتهام قتل عطیفه شروع میشود

دادگاه نظریه پزشکان را دائر بجنون متهم درحین ارتکاب عمل ودروضع حاضر وارد ندانست وتصمیم بادامه محاکمه گرفت

ساعت نه ونیم دقیقه ششمین جلسه شعبه دوم‌دادگاه عالی جنائی بریاست آقای معاون زاده برای رسیدگی باتهام سید حسین غروی متهم بقتل مرحوم سروان‌کاظم‌عطیفه درسالن‌بزرك‌دادگاه جنائی تشکیل شد .

تعیین سرنوشت

امروز نیز مانند روزهای قبل تماشاچیان از ساعت هفت صبح در دادگاه حاضر بودند و عده آنها فوق العاده زیاد بود، همه میگفتند امروز سرنوشت سید حسین غروی تعیین میشود وما متحمل گرما شدید میشویم تااز سرنوشت سید حسین زودتر از دیگران با خبر شویم خانمهای تماشاچی هم امروز زیاد بودندو براثر مراقبت مامورین انتظامی کاخ دادگستری نظم‌خاصی درداخل وخارج دادگاه برقرار بود شدت گرما عده زیادی از تماشاچیان خصوصا بانوان را بی‌تاب کرده بود وخانمها بدون استثنا هریك‌بادبزنی دردست داشتند . میان تماشاچیان بحث های مختلفی در گرفته بود عده ای میگفتند سید حسین‌اعدام میشود وبرخی دیگر اظهار میکردند که تبرئه میگردد وبر سرهمین موضوع بین عده ای از تماشاچیان شرط بندی شده بود .

بحث دادستان ووکیل

قبل از شروع دادگاه در حدود نیمساعت دادستان استان درگریدور پشت دادگاه با آقای کشاورزصدر وکیل مدعیان خصوصی صحبت کرد صحبت های این دونفرپیرامون تصمیم دادگاه دور میزد مقارن ساعت نه همسر سیاهپوش مرحوم سروان عطیفه وارد دادگاه شد ومانند هرروز روی صندلی دست

بقیه درصفحه پانزدهم

متن تصمیم دادگاه

رئیس: دادگاه رسمی است وبطریق پیشین تشکیل است و تصمیم‌دادگاه قرائت میشود :

آنچه‌از توضیحات شفاهی آقایان پزشکان دردادگاه و نظریه‌آنان‌در جلسه مورخه ۳مردادماه ۱۳۳۸ معلوم است درضمن معاینات تکمیلی و امتحانات لازم از چشم بوسیله پزشکان متخصص و عکسبرداری ازمغز نه‌درچشمها ونه‌درمغز ضایعه‌ای که‌دلالت بروجود مرض صرع‌باشد وحتی احتمال آن نیز دیده نشده (همهمه تماشاچیان)فقط‌درمعاینات بوسیله دستگاه الکتروآنسفالوگرافی نوساناتی درمغز که‌درحال طبیعی‌دیده نمیشود مشاهده شد که آقایان

بقیه درصفحه سیزدهم

بزرگترین عمل جراحی بر روی قلب سعید

عمل جراحان فرانسوی موفقیت عظیمی درعلم پزشکی محسوب میشود و محافل پزشکی فرانسه این عمل را افتخار بزرگی برای جراحی فرانسه میدانند

سعید

سعید طفل ایرانی که چندی قبل سر خلبان هواپیمائی ارفرانس‌مسیر خودرا برای نجات وی تغییر داد اکنون صحیح وسالم بزندگی ادامه میدهد .

جراحان فرانسوی در ازای این خدمت بزرك پولی نگرفتند و مخارج سعید بوسیله یك عده‌ایرانی و فرانسوی پرداخت میشود.

نیس ـ خبرگزاری فرانسه ـسعید طفل شش ساله ایرانی از این پس میتواند مانند سایر کودکان بازی کند ـ شیطنت کند ومدرسه برود وزندگی ای مانند سایر همبازی های خود داشته باشد . تنها آرزوی سعید اینست که هر چه زود تر مادرش را ببیند .

سعید اینك روی تخت بیمارستان در حالیکه با اسباب بازیهای خود سرگرم است با چشمان آبی‌رنگش منتظر دیدن مادرش میباشد که هرچه زودتر خودرا به فرانسه رسانده واز او دیدن کند .

بالاتر از معجزه

سعید از بدو تولد دچار بیماری قلبی بود . پزشکان تهران قادربه معالجه وی نبودند بیماری قلبی‌سعید روز بروزوخیم‌ترمیشدوحیات‌اوراهر آن تهدید میکرد.

تاچندی قبل بیمارانی که به چنین امراض قلبی دچار میشدند هرگز نجات پیدا نمیکردند و جراحی قلب نیز قادر بمعالجه و مداوای چنین بیمارانی نبود .

ولی بر اثر پیشرفت جراحی قلب

بقیه درصفحه چهاردهم

مشمولین هفت دوره احضار شدند

مشمولینی که وضع خودرا روشن نکنند جلب‌میشوند- جوانان باید اوراق‌معافیت خودرا همراه‌داشته باشند

امروز اداره نظام‌وظیفه عمومی طی اعلامیه‌ای مشمولین عاقی متولد سالهای ۱۳۱۲ تا۱۳۱۸ را به‌خدمت احضار کرد .

چندی پیش اداره نظام‌وظیفه عمومی بفرمان شاهنشاه کلیه مشمولین عادی و تحصیل کرده تاسال ۱۳۱۱ را معاف نمود وباین جهت دراین اعلامیه مشمولین متولد سالهای ۱۳۱۲ تا۱۳۱۸احضار شده است .

یك مقام به‌خبرنگارما گفت منظور از صدور این اعلامیه تذکر وباد آوری به‌مشمولین است و نظام‌وظیفه همیشه این بوده که تسهیلاتی درکار اعزام مشمولین به‌خدمت فراهم کند وهمانطوری‌که دیپلمه ها به‌موقع خودرامعرفی‌کرده ودرقرعه‌کشی شرکت نمودووضع خودرا روشن میسازند ،انتظارمیرود که مشمولین عادی نیز درروشن کردن وضع خود بموقع اقدام‌نمایند تاموجب مزاحمت بعدی خودرافراهم نکنند .

بقرار اطلاع‌هم‌اکنون عده زیادی مشمول غایب وجوددارد که عدم مراجعه‌آنان بموقع‌خودسبب‌شده‌است که جزو غائبین محسوب شده‌ودر صورت جلب حق‌استفاده ازموارد استثنائی و معافیت قانون نظام‌وظیفه را نداشته باشند و جرائمی نیزعلاوه برخدمت وظیفه‌متحمل‌شوند .

بقیه درصفحه سیزدهم

تلگراف نخست‌وزیر و پاسخ شاهنشاه

روز ۲۸ تیر آقای دکتر اقبال نخست وزیر درسفر گیلان‌تلگرافی باین شرح از بندر پهلوی به‌حضور شاهنشاه مخابره کردند :

از بندر پهلوی ـ تهران پیشگاه مبارك بندگان اعلیحضرت همایون شاهنشاه مفتخرا بشرفعرض‌میرساند امروز ۲۸ تیر از شهرهای رودسر. لنگرود. لاهیجان . رشت وبندر

بقیه درصفحه پانزدهم

امکان مسافرت خروشچف بآمریکا

روسها اخبار وعکسهای خبرنگاران امریکائی را سانسور میکنند

افتتاح نمایشگاه آمریکا درشوروی ومسافرت نیکسن موجب شده است که‌مردم این کشور باگوشه‌ای از آنچه در جهان آزادمیگذرد، آشنا شوند. بدینجهت‌باوجود انتقادهائی که مقامات و روزنامه‌های شوروی از نمایشگاه میکنند ، مردم شوروی‌با اشتیاق بدیدار نمایشگاه میروند . ولی مقامات دولتی میکوشند تا از راه سانسور اخبار وعکسهانگذارند عکس العملی که مسافرت نیکسون‌در داخل شوروی داشته است ،از مرزهای این کشور بگذرد .

تفصیل درصفحه ٤

اجرای تعلیمات نظامی درمدارس

در شماره دیروز درخبر مصوبات شورایعالی فرهنك بنظر خوانندگان عزیز رساندیم که ازاین پس هر هفته یکساعت در دور «دوم دبیرستانها بدانش آموزان، تعلیمات نظامی داده خواهد شد امروز خبر نگار ما بدنبال این تصمیم اطلاعات جدیدی بدست آورده‌که

بقیه درصفحه سیزدهم

خلاصه مهمترین اخبارجهان

- آیزنهاور، مك‌میلان ودوگل کنفرانسی تشکیل‌میدهند
- کابینه عراق بزودی ترمیم میشود.
- آمریکا سه ماه مصنوعی بفضا میفرستد
- خروشچف دچار بیماری شدیدی است
- مردم‌کره مریخ مهاجرت کرده‌اند
- سلوین‌لوید برای تشکیل کنفرانس سران فعالیت میکند
- انگلستان باساختن سلاح اتمی توسط آلمان مخالف‌است

شاهنشاه بخبرنگار روزنامه معروف لوموند فرمودند:

تادوسال دیگر املاك بزرك در ایران تقسیم می‌شود

وتصمیماتی اتخاذ خواهدشد که مالکین بزرك مقید به پیروی ازآن باشند

ماعلیه شوروی بسازمان ملل شکایت نمیکنیم زیرا حملات رادیوهای شوروی بقدری‌مضحك‌است که‌کسی آنهارا جدی تلقی نمیکند

پاریس ـخبرگزاری فرانسه ـ شاهنشاه ایران محمدرضاشاه‌پهلوی به‌اریك‌رولو مخبرروزنامه لوموند چاپ پاریس فرمودند:

اصلاحات ارضی باید تادوسال دیگر درایران اتمام پذیرد وتا این سال می‌بایستی املاك بزرك تقسیم شود. مصاحبه‌شاهنشاه ایران باداریك رولو درصفحه اول روزنامه لوموند درج شده است.

مخبر روزنامه نامبرده سپس ضمن اشاره باین موضوع که شاهنشاه نفوذ وقدرت زیادی درکشور خود دارا هستند مینویسد :معظم‌له علاقمند هستند که‌ایران بسرعت ترقی کرده وبیکاری بکلی درایران ازبین رفته سطح زندگی کارگران بهبود کلی پیدا کند.

شاهنشاه ایران کوشش میکنند تابرای استوار ساختن اقتصادکشور صنایع سنگین راتوسعه داده ودر عین‌حال موجب تسریع درترقی و پیشرفت صنایع غذائی گردند.

ایران باید از تمام سرمایه‌های خارجی استقبال کند واز کشورهای دوست کمك بگیرد.

درمورد «ناسیونالیسم مثبت» تعریفی که‌اخیرا شاهنشاه ازنظریه سیاسی خود درکنفرانس مطبوعاتی

بقیه درصفحه سیزدهم

مالیات مجموع وپرونده‌های توافق‌شده

کمیسیونهای مالیاتی نباید بدون دلیل تخفیف بدهند!

چندی قبل پیشکاری دارائی تهران د رباره اخذ «مالیات‌مجموع» ازپرونده هائی که نسبت بآنها توافق مالیاتی بعمل آمده‌است از وزارت دارائی پرسش نمود و طبق دستور وزیر دارائی کمیسیونی برای رسیدگی به این موضوع دروزارت دارائی تشکیل شد.

امروز وزیر دارائی تصمیم کمیسیون مزبور را به پیشکاری دارائی تهران ابلاغ کرد .

۱ـ در صورتیکه توافق مسبوق‌بصدور پیش آگهی مالیاتی‌بودو پیش آگهی براساس مالیات تناسبی فصل مربوطه صادر شده باشد بدیهی‌است که توافق فقط مربوط‌بهمان‌مالیات و همان‌پیش آگهی در همان حدود معتبر است و شامل مالیات برمجموع نمیشود وباین ترتیب موردی برای ارجاع ثانوی پرونده بمرجع توافق نمی‌ماند ولی چنانچه توافق بدون صدور اخطار صورت گرفته باشد و پرونده مالیاتی در زمانی بمرجع توافق احاله شده باشدکه در آن زمان اداره مکلف‌بوده است علاوه بر مالیات تناسبی اصلی بر مجموع را خود مطالبه و وصول

بقیه درصفحه سیزدهم

آگهی وزارت امورخارجه

وزارت امورخارجه در نظر دارد برای رفع نیازمندی های خودعده‌ای از کارمندان رسمی‌دولت را که واجدشرایط زیر باشند از طریق‌مسابقه طبق اساسنامه بوزارت امور خارجه منتقل نماید .

۱) ایرانی‌الاصل بودن

۲) حداقل سن ۲۳ و حداکثر آن ۳۰ سال

۳) سلامت مزاج

٤) نداشتن همسر خارجی یا همسری که بر اثر ازدواج بتابعیت ایران در آمده‌است .

۵) داشتن گواهینامه لیسانس یا بالاتر در یکی از رشته های علوم سیاسی ـاقتصاد ـ قضائی .

٦) انجام خدمت زیر پرچم یا داشتن برك معافیت دائم

داوطلبان می توانند برای اطلاع از سایر شرائط و ثبت نام همه‌روزه در ساعات اداری تا بیستم مردادماه‌سال جاری باداره کارگزینی و بودجه مراجعه نمایند .

۱ـ۲ آ ـ ۱۰۱۰۲

جالبترین اخبار در ۲۴ ساعت گذشته

«پیوتو» یك کارگرمتخصص لوله کشی شهر«توربین» که زمانی لوله حمام فاروق‌پادشاه سابق مصر را تعمیر کرده است وقتی از ماجرای بیکاری فاروق مستحضر شد نامه‌ای بوسیله روزنامه «لااستامپا»

بعنوان فاروق نوشته و از او دعوت کرده است که برای‌یاد گرفتن لوله کشی شاگردی او را قبول کند واز عرق جبین نان خودرا تامین‌نماید .

●●●

یکی از قبایل جنگجوی پاکستان پس از ۴۵ سال جنك با حکومت انگلیس و حکومت پاکستان دیروز برای تسلیم سلاحهای خود به کراچی آمدند .

این قبایل که به «وزیری» معروف هستند از ۱۹۴۰ به شورش پرداختند و ظاهرا تا روزهای اخیر قانع نشده‌بودند که حکومت انگلیسها برهند وپاکستان پایان یافته‌است. قبایل مزبور مرتبا به «صاحبه» (مقصود انگلیسهاست)، حمله میکردند و مراکز آنها را آتش میزدند بعدا که همین مراکز تحت سلطه پاکستان قرار گرفت باز هم حمله‌ادامه داشت زیرا استقلال پاکستان را باور نداشتند .

سرانجام جلاتخان و رحیم خان عموی وی که روسای قبایل وزیری میباشند قبول کردند که پاکستان واقعا مستقل شده‌است و برای‌تسلیم آمدند .

●●●

مونیخ ـدر کنگره بین‌المللی رادیو لژی که با حضور۴۵۰۰ متخصص رادیولوژی از ۵۷ کشور جهان در مونیخ تشکیل گردیده اعلام شد که‌استفاده زیاد از اشعه ایکس برای بیمار زیان آوراست .

حتی پیشنهاد شدکه‌قوانینی برای مجازات پزشکانیکه زیاد ازحد از اشعه ایکس درپزشکی استفاده میکنند وضع شود .

نسکافه

برای رفع خستگی

جهان‌چیت

کولر آنتار را درصفحه اقتصادی مطالعه فرمائید

آ ـ ۱۵۲۶۲

دراین شماره :

گدامهای ما... !(ستون انتقاد) صفحه۵

تغییر سیاست قاهره برای نفوذ درعراق صفحه۶

افتضاح سی‌نفر دهاتی‌ایرانی دراتریش صفحه۶

تشکیل سندیکای کارگر ـ دانان سینما صفحه۷

جارو هم کاملا خطرناك است صفحه ۷

گوشت درتهران ازهمه‌جا گرانتراست صفحه۹

قیمت روغن حیوانی تنزل نمیکند صفحه۹

کشف ۱۷۵۰ سکه طلا ۰ درپك کامیون صفحه۱۰

بازدید استاندار از زادگاه رستم! صفحه ۱۰

یك رپرتاژ ازسرد وگرم قابستان صفحه ۱۱

حمایت ارتش سرخ از راهزنان وسارقین‌صفحه۱۱

اخبار انجمن‌های محلی تهران صفحه۱۱

جریان روز

تحصیل درخارج

در باره وضع محصلین ایرانی در خارج شاهنشاه در مصاحبه اخیر مطبوعاتی گفتند که اداره‌ای‌در دربار برا یراهنمائی و کمك بدانشجویان ایرانی که در خارج تحصیل مینمایند تاسیس شده‌است وضمن این خبر اظهار عقیده کردند که باید وضع تحصیلات عالیه را در داخل کشور تکمیل نمود و از استادان خارجی استفاده کرد تا احتیاجی نباشد که دانشجویان برای تکمیل تحصیلات عالیه خود بخارج بروند .

د راین بیان ، حقیقت مهمی وجود دارد و آن اینست که تنها کافی‌نیست که جوانهای ما دارای تحصیلات‌عالیه ومتخصص در رشته‌های مختلف علوم باشند بلکه نحوه استفاده جامعه از تخصص جوانها هم اهمیت زیادی دارد. دروضع فعلی در طبقه‌کارشناسان امور فنی کشورما یك خلاء و گودالی وجود دارد وآن‌اینست که کارشناسان فنی ماازدو دسته خارج نیستنددسته اول کسانی هستندکه تحصیلات عالی دارند و از دانشگاههای خارج وداخل فارغ‌التحصیل شده‌اند و دسته دوم کارگران معمولی هستند که تخصص آنها از حدود تجربه تجاوز نمیکند، یك دسته دیگر که مابین این دو گروه قرار دارند عبارت از تکنیسین های تحصیل کرده هستند که‌متاسفانه د رکشورما وجود ندارد . زیرا همه کسانی که برای تحصیل بخارج می روند هدفشان تحصیلات عالیه است.

در چند سال پیش آقای محمد علی سفیر کبیر پاکستان در آمریکا که مدتی هم نخست‌وزیر آن کشور بود گزارشی از وضع محصلین پاکستانی در آمریکا تهیه نموده که فوق‌العاده جالب است ، مشارالیه در گزارش خود نوشته بودکه وضع زندگی در آمریکا و پاکستان از هر جهت تفاوت فاحش دارد .

یکنفر محصل پاکستانی در مدت تحصیل خود در آمریکا چیز هائی می‌بیندکه چه در خانه خودچه در شهر وجامعه خود در پاکستان نمی‌بیند.

او انواع وسایل را برای راحتی وتفریح و سرگرمی و مطالعه و گردش د راختیار دارد. در حالیکه در پاکستان از این وسایل خبری نیست وخلاصه‌این دانشجو دربازگشت بوطن وقتی از اینهمه راحتی‌ووسایل دورمیشود هیچگاه ازوضع خود راضی نیست ، یك چنین محصلی که‌در هرقدم وبابرخورد بهر جریانی‌بلافاصله وخودبخود وضع آمریکا را باپاکستان مقایسه مینماید همیشه‌دریك ناراحتی روحی و نارضایتی بسر میبرد که‌خواه ناخواه از حرارت وفعالیت وی که براندازه مورد احتیاج جامعه است کم میکند . سفیر پاکستان دربایان گزارش خود اظهار عقیده کرده‌بود که بهتر است دانشجویان‌پاکستانی برای احراز تخصص و تکمیل‌تحصیلات عالیه بکشورهائی بروند که کم و بیش وضعشان نظیر پاکستان است .

وی بعنوان مثال ژاپن را نام برده بود که وضع زندگی در دو کشور ژاپن و پاکستان بآن اندازه که‌بین پاکستان و آمریکا میباشد نیست و از این جهت دانشجویان پاکستانی آن ناراحتی روحی را پس از مراجعت بوطن نخواهند داشت .

درچند روز پیش یکی از مطلعین میگفت : دوستا زادگانی که به‌ژاپن رفته بودند پ‌س‌از مراجعت بافعالیت مشغول کار در اراضی که بآنهاواگذار شده‌است میباشندولی روستازادگانی که بآلمان‌رفته بودند اغلب باید لژن آلمانی برگشته‌اند و بجای کار در مزارع میخواهند درفروشگاه فردوسی استخدام شوند !

این مسئله را نباید انکار کرد که هنوز جوانان ما از تحصیل کشورهای خارج‌پی‌ازنشده‌اند و هنوز دانشگاه ها و مدارس عالی ما نمیتواند جواب همه داوطلبان تحصیلات عالیه را بدهد ولی این مسئله باید بصورت برنامه وهدف درآید که دانشگاه‌ها وآموزشگاهها و مدارس عالی کشور بتدریج داوطلبان تحصیل را ازتحصیل درخارج بی‌نیاز سازد .

باید از استادان وکارشناسان‌خارجی جهت آموزش جوانان در داخل‌استفاده کرد . بجای‌اینکه یك استاد خارجی به یك محصل ایرانی درس بدهد باید ازآنها دعوت کرد تا عده‌زیادی از جوانهای ما در مدارس خودمان از معلومات آنها استفاده نمایند .

بایدبغیر از دانشکده‌هائی که وجود دارد، آموزشگاههای حرفه‌ای و انستیتوهای مختلف تاسیس شودکه بتدریج خلائی که اکنون بین دوطبقه کارگران‌معمولی‌و طبقه‌ای‌که تحصیلات دارند وجود دارد پرشود .

از طرف دیگر دانشکده‌های ما باید برنامه‌های درسی‌وکارهای عملی خود را تکمیل نمایند تابتدریج سطح تحصیل‌درد انشگاههای‌ما با دانشگاه های خارج برابر شود . مقصوداینست که جوانهای ما باید از هر جهت باحتیاجات واقعی کشور خودواقف‌شوند. طبیعی است که در کشورما نقائص زیادی به نسبت کشورهای درجه اول وجوددارد ولی جوانها باید بدانند که‌این نقائص‌با یدبدست آنها برطرف‌شود. آنهائی که مشکلات خودرا مرتفع کرده‌اند و امروز وسایل زیادی برای راحتی خود بوجودآورده‌اند بنوبه خود همین کوشش و تلاش را انجام‌داده‌اند .

بن بست

بن‌بست مذاکرات کنفرانس ژنو اکنون بمرحله‌ای رسیده‌است که هرآن ممکن‌است گفتگوهای‌طولانی شرق وغرب را برای حل مسئله‌برلن باشکست کامل روبرو سازد .

هنوز نه‌روسها حاضر شده‌اند در آخرین پیشنهاد خود کوچکترین تغییری بدهند ونه‌دولتهای باختری حاضر هستند از نظر خود درمورد مسئله برلن دست بردارند

دولت شوروی درآخرین پیشنهاد خود خواسته است که کمیته‌ای از نمایندگان دو آلمان غربی وشرقی برای رسیدگی بمسائل مربوط به برلن وحل مسئله وحدت آلمان تشکیل شود و ضمنا یك قرارداد موقتی بین شرق وغرب دراین باره امضاء شود شوروی اطمینان میدهد که‌دراین صورت تاحل نهائی مسئله آلمان ازهرگونه اقدام یکجانبه دربرلن‌خودداری خواهدکرد .

دولتهای باختری درمقابل پیشنهاد کرده‌اند که‌این کمیته باشرکت نمایندگان چهار دولت غربی و دومنطقه آلمان شرقی‌و غربی تشکیل شود ودر واقع کنفرانس کنونی ژنوبشکل محدودتری بکار های‌خود ادامه دهد .

موضوعی که‌اکنون‌بحران‌مذاکرات شرق و غرب را شدیدتر کرده اختلاف نظری است که بین‌خود متفقین باختری درباره روشی که باید غرب دربرابر روسها پیش گیرد بروز کرده‌است .

سلوین لوید وزیرامورخارجه‌بریتانیا معتقداست که باید دول باختری دربرابر گرومیکو روش ملایمی‌پیش گرفته و برخی پیشنهادهای شوروی را درمورد مسئله آلمان به‌پذیرند واز جمله باتشکیل کنفرانس‌سران عالی‌صرف‌نظر ازنتیجه‌مذاکرات‌ژنو موافقت نمایند درحالیکه امریکا ودول باختری دیگر میگویند اولا بهیچ‌وجه‌معلوم نیست که‌روسها در مدت «قراردادموقت»باقدام‌یکجانبه‌ای دربرلن دست نزنند زیرا روش‌روسها درامور بین‌المللی خلاف این‌مدعا را ثابت میکند. ثانیاتشکیل کنفرانس سران عالی در صورتیکه کنفرانس وزیران امور خارجه شرق‌وغرب نتوانند دست کم به‌توافق نظر محدودی درمورد مسئله برلن برسند ،هیچگونه نتیجه‌ای نخواهد داشت.

پرزیدنت آیزنهاور تقریبا در تمام کنفرانس‌های مطبوعاتی که پس از تشکیل کنفرانس ژنو ترتیب داده یادآور شده‌است که تنها شرط تشکیل کنفرانس سران‌عالی آن است که وزیران خارجه شرق وغرب بتوانند در ژنو زمینه‌را برای اجتماع سران دول بزرك فراهم سازند .

هارولد مك‌میلان‌نخست‌وزیر بریتانیا برعکس باتشکیل این کنفرانس موافق بوده ومیکوشد بهرترتیبی است سران کشورهای بزرك شرق وغرب رادور یك میز گرد جمع کند .واینجااست که اختلاف نظر شدیدی بین بریتانیا و متفقین‌باختری آن‌دولت ایجاد شده‌است .

نخست‌وزیر انگلستان پس‌از سفر اخیر خود بمسکو کوشش میکند اختلافات شرق و غرب را درمورد مسائل مهم بین‌المللی ازراه‌مذاکرات دوستانه حل کند و برای این منظور باهرگونه پیشنهاد روسها درمورد تشکیل کنفرانس‌های بین‌المللی موافق‌است .

دولت مك‌میلان باین‌وسیله‌میخواهد خودرا قهرمان آشتی وسازش بین شرق و غرب قلمداد کرده وازاین امر درانتخابات آینده به‌نفع حزب محافظه‌کار استفاده نماید . ۵ ، ۲ . ولی برعکس امریکا وفرانسه معتقدند که دادن هرگونه امتیاز جدیدی بروسها دولت شوروی را برای گرفتن امتیازات تازه‌ای‌تشویق خواهدکرد وگذشته از آن بنظراین دولتها اگر کنفرانس سران عالی باشکست روبرو شود نتایج آن برای صلح جهان بمراتب وخیمتراز شکست کنفرانس وزیران امور خارجه چهاردولت خواهد بود .

بادرنظر گرفتن مراتب فوق و مشکلاتی که‌اکنون درسر راه کنفرانس ژنو قراردارد باید انتظار داشت که‌مذاکرات شرق وغرب بهمین زودی بدون اخذ نتیجه‌نهائی پایان یابد .بنابراین مسئله برلن که درسالهای اخیر صلح جهان را باخطربزرگی روبرو ساخته‌است همچنان لاینحل خواهدماند .بدیهی است تااین‌مسئله بطور رضایت‌بخش حل نشود نمی‌توان بحل مسائل‌مهم بین‌المللی دیگر از قبیل خلع‌سلاح و قطع‌آزمایشهای اتمی امیدوار بود .

اطلاعیه

عظیمیه

چون استخرهای عظیمیه برای شنا ساخته نشده وبسیار عمیق‌می‌باشد لذا از عموم تقاضا میشودکه ازنزدیك شدن وشنا نمودن درآنها جدا خودداری فرمایند.

آگهی انتقال مطب

مطب دکتر عبدالحسین طباطبائی متخصص بیماریهای گوش گلو و بینی به نشانی زیر منتقل شده - پذیرائی از ٤ تا۷ ونیم بعداز ظهرتلفن ٦٩٩١٢

نشانی -خیابان بهار نزدیك شاهرضا (دروازه دولت) شماره ٦٨

۱-٥ آ-١٠٧١٩

دبیرستان تمدن

دارای دوره کامل متوسطه شعبات (طبیعی وریاضی) به خیابان پهلوی‌کوچه بیدی شماره ۱۵ انتقال یافته‌است‌ثبت نام علاوه بر خیابان نادری کوچه شیروانی درمحل جدید خیابان پهلوی همه روزه ازساعت ۸ونیم الی یازده‌ونیم.

آ-۱۱۲۱۱ ۱-۷

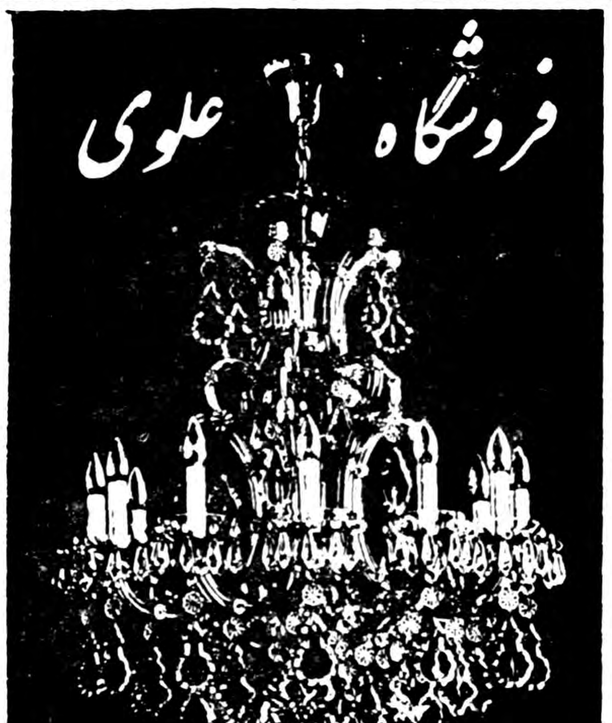

KRISTALLKRONLEUCHTER-FABRIK

صنعتگران چیره دست باابتکار عالی خود

لوستر کریستال (جرهارد پالم)

را بوجود آورده شما برای مشاهده وخرید شاخه‌های‌مختلف آن بنماینده انحصاری، فروشگاه علوی شاهرضا - پیچ شمیران مراجعه فرمائید. تلفن ۳۷۲۸۲

مردنامتناهی

انقلاب نیروی عاقله خودرا باکشته شدن پیشوایان وسران ازدست داد

این عنوان فصل دیگری از کتاب مرد نامتناهی علی‌بن ابیطالب تالیف آقای حسن صدر است

فروش درابن سینا وتمام کتابفروشیهای‌معتبر

آ-۱۳۸۷٦

کودکستان و دبستان عصر دانش

صبح فارسی - بعداز ظهر انگلیسی

ابتکار ما - قلك (بانك كودك) کودکان شما را عملا باصول بانکداری آشنا نموده رشد شخصیت اجتماعی و استقلال به آنان خواهد بخشید .پیانو - بالت - همه نوع وسائل سرگرمی و تفریح - کافه تریا باوسائل تمویه ویخچال.

ثبت نام روزهای دوشنبه وچهارشنبه از۹ صبح‌تا ۱۲وسیله‌ایاب و ذهاب آماده است.

نشانی - خیابان قوام السلطنه کوچه سیمی تلفن ٤٤٤٧٦

مدیر و صاحب امتیاز -مریم مظهری (بینا)

۱-۱۵ آ-۹۸۳۹

دبیرستان دخترانه سهیل ایتالیائی

کودکستان-دبستان - دبیرستان - پانسیون شبانه روزی دخترانه سهیل که اخیرا بساختمان جدید منتقل شده برای سال تحصیلی ۳۸و ۳۹ بشرح زیر محصل می پذیرد .

قسمت کودکستان پسر و دختر از٤ساله الی ٦ساله

قسمت دبستان دخترانه از کلاس اول الی ششم ابتدائی

قسمت دبیرستان دخترانه از کلاس اول الی سوم متوسطه

کسانی که مایل به‌ثبت‌نام در یکی از قسمت های فوق اعم ازروزانه یا شبانه روزی ماشندمی‌توانند همه‌روزه باستثنای روزهای جمعه و یکشنبه از ساعت ۸ الی ۱۲ صبح بدفتر دبیرستان مراجعه نمایند .

شرایط ورود به شبانه‌روزی در برك جداگانه به متقاضیان تسلیم خواهد شد .

نشانی- خیابان شمیران نرسیده به پل رومی - ایستگاه آب نما - تلفن ۸٦٥٦٤

آ-۹۱۱۱۰۳ ۱-۲ دبیرستان سهیل

مطب دکتر محمود محسنیان

بعلت مسافرت اروپا در مردادماه تعطیل است .

آ-۱٤۸٥۲ ٤-۱

آموزشگاه اندیشه

بمحل جدید خود واقع درجادهٔ شمیران روبروی‌کلانتری سوار اراضی عباس آباد انتقال یافته‌است. خواهشمنداست بمحل جدید یابه تلفن ۳۹۹٦٦ مراجعه فرمائید.

۳-۱ آ-۱۰۹۹۱

دبیرستان خسروخاور

روزهای دوشنبه چهارشنبه از۸تا۱۱ صبح برای ثبت‌نام‌داوطلبان باز است دانش‌آموزان سال گذشته تااول شهریور نام‌نویسی نمایند.

نشانی -خیابان فرهنك کوچه صباح

آ-۹۵۹۹ ٦-۱

دکتر احمد پژوهی

که یکسال قبل برای مطالعه آخرین متد عملیات جراحی گوش و گلو و بینی به‌پاریس رفته بود مراجعت‌نمود .

۱-۳ آ-۱۱۱۱۱ ٦۷۰ خیابان شاه غربی

دبیرستان ملی شاه عباس‌کبیر

امیریه- جنب خیابان انتظام‌السلطنه تلفن ۲۹٤۹٤

دبستان ملی ایران امروز

امیریه جنب خیابان انتظام‌السلطنه تلفن ۲۹٤۹٤

دبستان فیروزه

تلفن «دختران» ۴۶۶۹۱

خیابان شاه روبروی سینما نیاگارا دفتر دبستان همه روزه صبحها مفتوح است . با وسیله آمد ورفت از هر نقطه شهر

آ-۱۱۲۸۱ ۱-۳

دبیرستان سراج

افتتاح شد

وهمه روزه ازساعت ۸ونیم الی ۱۱ونیم درمحل

دبستان سراج

ثبت نام مینماید. نشانی کمرك امیریه - تلفن ۲۰۹۳۱

آ-۱۱۰۲۳ ۱-۳

بازگشت‌ازامریکا

آقای دکتر احمد عرافچی پس از گذرانیدن پنجسال دوره جراحی عمومی بایران مراجعت نمودند .

آ-۱۱۲٤۳

دبیرستان ابر انشهر

روز های دوشنبه و چهارشنبه از ساعت ۸تا۱۲ برای دوره اول ودوره دوم رشته های طبیعی و ریاضی و ششم ادبی ثبت‌نام می نماید

نشانی: خیابان هدایت -بین خیابان خیام و خیابان نو تلفن۳۰۲۸۵۱

آ-۱۱۲٤۹ ۱-۲ دبیرستان ایرانشهر

بسم‌الله الحمدلله

نظر بفوت مرحوم مغفور آقای **حاج محمد رضا قمی(ضاد)** طاب ثراه در صبح جمعه ،حسب‌الوصیه آنمرحوم سه روز در قم مجلس ختم و اطعام بر قرار شد . اینك نیز صبح چهار شنبه ٦ مرداد از ساعت ۹الی ۱۱ در مسجد ارك مجلس ترحیم برقرار است امید است آقایان علماء اعلام و قاطبه تجار و کسبه و علاقمندان به آن مرحوم با شرکت خود روح فقید سعید را شاد و بازماندگان را متشکر فرمایند

آ-۱۱۲۳۷ **الاحقر عبداله‌ابن مسیح‌التهرانی**

با کمال اندوه چون روز ششم مرداد مصادف باششمین سال در گذشت جوان ناکام **مهندس تیمور افشار** میباشد بدینوسیله باطلاع دوستان و فامیل میرسانیم مخارج یادبود بمصرف خیریه تیمارستان رسیده و مجلس تذکر برگذار نخواهد شد **خانواده افشار**

خانواده های یمین -فهاری -رکنیان -خردپیر -فریب

با نهایت تاسف فوت مرحومه **بانو عذرا یمین** راباطلاع خویشاوندان و آشنایان میرساند مجلس ختم مردانه روز چهار شنبه ششم مرداد از ساعت ۵ تا ۷ بعد از ظهر در مسجد حاج شیخ عبدالنبی واقع در خیابان سیروس و ختم زنانه در همان ساعت در منزل شخصی واقع در خیابان آشتیان «شهباز» شماره ۲۱ بر قرار میباشد .

دکتر مهدی یمین -مصطفی یمین -سرهنك ۲ محمد رضا یمین -مهدی رکنیان -غلامرضا یمین -یوسف‌خردپیر

مصیبت وارده‌را بعموم‌بازماندگان آنمرحومه‌تسلیت میدهیم

چهلمین روز در گذشت شادروان آقای **رضااصانلو امیراشجع** که مصادف با روز شنبه ۹ مرداد ماه ۱۳۳۸ میباشد بطور خصوصی در زنجان بر گذار میشود و هزینه این مراسم برای شادی روح آن مرحوم در همانجا بمصرف اطعام فقراء و مساکین خواهد رسید . **خانواده‌اصانلو**

۱-۲ آ-۱۱۲۳۳

با کمال تاثر و تاسف در گذشت بانو**مهری تویسرکانی** همسر آقای محمد سلمان را باطلاع فامیل و آشنایان می رساند مجلس ختم مردانه مرحومه در روز چهار شنبه ٦ر٥ر۳۸ از ساعت ۱۵الی ۷ بعد از ظهر در مسجد حاجی جعفر قلی واقع در خیابان شهباز دروازه دولاب برگزار می شود .

غلامحسین تویسرکانی- محمد سلمان -نورافشار - کشفی -نوربخش -الواری -بهشتی -حسینی

بعموم بازماندگان آنمرحومه تسلیت میدهیم .

ربانوت یهودیان ایران

با کمال تاثر و تاسف رحلت جانکداز **هاراب اسحق هرتسوك‌راب اعظم یهودیان جهان** را باطلاع کلیه همکیشان عزیز میرساند مجلس تذکر فقید سعید از طرف ربانوت یهودیان ایران روز جمعه هشتم مرداد ماه ۳۸ از ساعت هشت تا ده صبح در محل کنسای حنیم (خیابان نو سف‌آباد کوچه سیمی) بر گزار میگردد از کلیه همکیشان انتظار دارد در این مراسم شرکت فرمایند .

آ-۱۵۳۳۲ **حاخام‌یدیدیاشوفط**

بجامعه یهودیان ایران‌مصیبت وارده را تسلیت میدهیم

فوت مرحومه **بانو فاطمه جلیلی** متعلقه مرحوم خلدآشیان آقای آقا سید کاظم جلیلی یزدی (مرشد) را بدینوسیله بکلیه دوستان و آشنایان اعلام مجلس فاتحه مردانه درروز چهار شنبه ششم مرداد از ساعت ۹ تا یازده در مسجد مجد منعقد و ختم زنانه در همان ساعت در خیابان عین‌الدوله کوچه دکتر سنك جنب کلانتری ۱٦ برقرار میباشد .

سید ابوالحسن حائری زاده- رضا صرافزاده -احمد طباطبائی قمی -محمود جلیلی -عباس صرافیان

خانواده های جلیلی‌یزدی -مشیری‌یزدی- عسگری‌کامران

فوت بانو **فاطمه جلیلی** همسر مرحوم خلد آشیان‌آقای آقا سید کاظم جلیلی یزدی‌والده مکرمه آقایان دکتر ابوالحسن و محمد حسن جلیلی یزدی را باطلاع کلیه اقوام و دوستان و آشنایان میرساند . مجلس ختم مردانه در روز چهار شنبه ششم مرداد از ساعت ۹ تا یازده صبح در مسجد مجد و ختم زنانه در همان ساعت در خیابان‌عین‌الدوله کوی دکتر سنك کاشی ۱٤بر قرار میباشد .

تقی مشیری یزدی -دکتر ابوالحسن جلیلی یزدی - محمد حسن جلیلی -دکتر احمد مشیری یزدی -محمد مشیری یزدی -علی مشیری یزدی -رضا مشیری یزدی - امیر حسین عسگری کامران -علی عسگری کامران -زارع حائری زاده -دهقان حائری‌زاده -اسکندر حائری زاده - محمود حائری زاده

خانواده های‌عراقی -خونساری -تقی زاده -صمیمی - اسعد عراقی -مشجری -میثمی -وکیل -انصاری -مهاجری رئیس زاده -حسینی -میرسعیدی -پرتوی -دبیر زاده - خلیلی عراقی -فتاحی -متین رزم -عطائی -دهنوری - غفاری -خطیبی - فخار -بلورچی

فوت مرحوم حاج**محمد ابراهیم عراقی** سر سلسله خاندان عراقی را در اراك باطلاع خویشاوندان و آشنایان میرساند مجلس ترحیم مردانه صبح پنجشنبه ۷ مرداد از ساعت ۹ الی ۱۱ در مسجد ارك و ختم زنانه عصر همانروز در منزل علی محمد عراقی واقع در خیابان غربی مسلسل سازی کوچه عراقی برگذار میشود

کل نفس ذائقةالموت

با نهایت تاسف و تاثر فوت شادروان**بانوربابه صابری** مادر آقایان جواد صابری و مهندس علی صابری و مهدی صابری را باطلاع خویشان و دوستان میرساند مجلس‌ختم مردانه روز چهار شنبه ششم مرداد ۱۳۳۸ از ساعت ۹ الی ۱۱ در مسجد حاج حسن (خیابان ارامنه سابق) و ختم زنانه در بعد از ظهر همان روز از ساعت شش در منزل شخصی آن مرحومه واقع در خیابان امیریه کوچه کامرانیه منعقد خواهد بود .

حسینعلی صابری -جواد صابری -مهندس علی‌صابری- مهدی صابری -حاج‌محمد حقیقت شعار -حسین طباطبائی- دکتر عباس صالح راستین -حاج محمود توسلی خواه - مهندس پرویز مالك -دکتر جهانگیر حقیقت شعار -پرویز حقیقت شعار - حاج سید عباس گلابچی -سید حسن حجازی نیا -علی کیهان -عطاءاله دهش -مهندس جواد فرخو -مهندس ایرج صالح راستین -بلالائی

۲-۲ آ-۱۱۱۸۱

خانواده های احمدیه -پرویز -گودرزی -علوی -وارسته

با نهایت تاسف در گذشت شادروان**دکتر عبداله احمدیه** استاد سابق دانشکده پزشکی و بزرك خاندان احمدیه را باطلاع عموم میرساند مجلس ختم مردانه از ساعت ۹ الی ۱۱ روز پنجشنبه ۷ر٥ر۳۸ در مسجد مجد و ختم زنانه عصر همان روز در منزل ییلاقی آنمرحوم واقع در خیابان دربند جاده گلاب دره شماره ۸ بر گذار میشود

ایران احمدیه -سرتیپ مهندس پرویز -موسی گودرزی- محمد علی وارسته -هوشنك احمدیه - دکتر آذر احمدیه - اسفندیار احمدیه -منیژه احمدیه -دکتر نادر علوی -دکتر فرامرز گودرزی -جمشید گودرزی -محمود خلیقی - غلامرضا امیر مختاری

۱-۲ آ-۱۱۳۷۱

در گذشت آقای دکتر عبداله احمدیه که از پزشکان خدمتگزار و مورد توجه جامعه و مطب او همواره مامن مستمندان و بینوایان بوده موجب کمال تاسف است بعموم افراد خانواده آنمرحوم مصیبت وارده را تسلیت میدهیم .

آگهیهای ترحیم وتسلیت درصفحه سیزدهم

الصحافه مینویسد:

کابینه عراق بزودی ترمیم خواهد شد

دیروز عبدالکریم قاسم که یك روزنامه ترك خبر بیماری اورا داده بود، سنك بنای رادیوی بغداد را گذاشت

رادیو بغداد ـ یکساعت بعدازظهر دیروز عبدالکریم قاسم نخست‌وزیر عراق دردفتر کار خود در عمارت وزارت دفاع ملی هیئتی رابنمایندگی از طرف اهالی استان «دیاله» به حضور پذیرفت.

این هیئت همراه فرمانده لشگر سوم واستاندار ایاله مدت یکساعت تمام درحضور نخست‌وزیر بودند و مذاکره مینمودند.

(دیروز روزنامه ملت چاپ ترکیه نوشته‌بود که‌عبدالکریم قاسم‌بیمار است وامور نخست‌وزیری را به صالح‌العبدی فرماندار نظامی‌عراق واگذار کرده است)

استودیوی جدید

ساعت هفت بعدازظهر دیروزنیز سرتیپ عبدالکریم قاسم نخست‌وزیر عراق سنك اول تاسیسات جدید فرستنده رادیوی بغداد رادر منطقه «سلمان پاك»بنانهاد.

اداره کل تبلیغات جشن مفصلی باین مناسبت ترتیب داده بود که درآن رجال سیاست وعلم وادب و بزرگان مملکتی شرکت داشتند.

وزیر هدایت ملی عراق گفت فرستنده جدید رادیوی بغداد قوی‌ترین فرستنده خاورمیانه خواهد بود.

سپس ژنرال قاسم ضمن‌اظهارات مختصری گفت این فرستنده صدای عدالت رابسمع جهانیان خواهد رسانید وعراق رادرمیان کشورهای جهان سربلند خواهد نمود.

ژنرال قاسم گفت سنك استودیو رابنام خداوملت ووطن بنامیگذارم.

قرار داد فرهنگی

در وزارت امور خارجه بریتانیا تائید گردید که بزودی در بغداد مذاکرات دراطراف انعقاد یك‌قرارداد فرهنگی‌بین بریتانیا و عراق شروع خواهد شد.

هنوز تاریخ شروع مذاکرات تعیین نشده است ولی بموجب اخبار رسیده از بغداد مذاکرات در هفته آینده آغاز میگردد.

گفته میشود دولت بریتانیا بارضایت کامل از پیشنهاد عراق در مورد مطالعه این موضوع استقبال کرده و معتقد است که هر گونه ابتکاری را در مورد توسعه روابط خوب بین عراق وغرب باید تقویت کرد.

سه هفته قبل دولت بریتانیا طرح موافقتنامه‌ای را در مورد مبادلات کلی فرهنگی بین دو کشور به بغداد فرستاد.

محافل صاحیتدار انگلیسی خاطرنشان میکنند که مبادلات فرهنگی بین عراق و بریتانیا حتی پس از انقلاب عراق نیز ادامه یافته است.

ترمیم کابینه

روزنامه صحافه ارگان حزب بعث لبنان در آخرین شماره خود می نویسد بزودی کابینه عراق‌ترمیم خواهد شد.

روزنامه مزبور صریحا درباره اینکه آیاوزرای کمونیست‌در کابینه عراق‌راه پیدا خواهند کرد یا نه مطلبی ننوشته است ولی اضافه نموده‌پس‌از حادثه کرکوك از وجهه کمونیست های عراق به‌نحومحسوس کاسته شده است زیرا بیش از ۲ هزار نفر در این حادثه کشته شدند.

روزنامه الصحافه می نویسد کمونیست ها در کاظمین یك‌عرب ناسیونالیست را کشته و در عوض ناسیونالیستها هشت کمونیست‌را کشته و ۲۰ نفر کمونیست‌دیگررادر ودخانه غرق کردند آسوشیتدپرس

ملك سعود فشارخون دارد

فرییرك ـ آلمان ـ یونایتدپرس ـ اعلامیه پزشکی حاکی است که ملك سعود دچار بیماری فشار خون شده است. توصیه شده است که‌پادشاه عربستان سعودی باید از کار کردن زیاد خودداری نماید.

اختلاف دول غربی

سلوین‌لوید برای تشکیل کنفرانس سران فعالیت میکند

دول غرب برای اتخاذ یك سیاست محکم دربرابر شوروی تبادل‌نظر کردند

ژنو ـ رویتر ـ آسوشیتد پرس ـ چهار وزیر خارجه در ضیافت چای که بمنظور مذاکرات غیر رسمی‌تشکیل شده شرکت کردند. دعوت کننده سلوین لوید بود. قبلا لوید‌به‌تنهائی باگرومیکو صبحانه صرف نموده‌بود. سخنگوی هیئت انگلیسی گفت مذاکرات لوید ـ گرومیکو از لحاظ سرنوشت کنفرانس ژنو بسیار مهم است.

پس از این صبحانه‌وزیران سه‌دولت غربی و وزیر خارجه آلمان غربی فون‌برنتانو در مرکز اقامت هیئت آمریکائی ملاقات و مذاکره نمودند.

در مورد تشکیل کنفرانس‌سران میان آمریکا و انگلیس اختلاف‌زیادی وجود دارد زیرا آمریکائیها هنوز قبول ندارند که در کنفرانس ژنو پیشرفت لازم برای توجیه تشکیل کنفرانس سران حاصل شده باشد.

عدم صمیمیت

انگلیسها معتقدند قول روسها در مورد اینکه در برلین به اقدام‌یکجانبه دست نخواهند زد صمیمانه میباشدولی آمریکائیها قبول ندارند.

مسائلی که لوید میخواهد درقرارداد طرفین راجع به برلین بگنجاندعبارتند از:

۱ـ محدودیت قوای متفقین غربی در برلین.

۲ـ عدم تجهیز این نیروها باسلاح اتمی، محدودیت تبلیغات ضدشوروی در برلین غربی

۳ـ تعیین وضعی‌که پس از حل نهائی مسئله برلین پیش خواهدآمد.

۴ـ توافق برای مذاکره راجع به مسئله آلمان.

امیدواری لوید

مذاکرات دیروز بین سلوین لوید وزیر خارجه بریتانیا و گرومیکو وزیر خارجه شوروی آنطور که انتظار میرفت نتیجه مثبتی ببارنیاورد و راه برای تشکیل کنفرانس سران و رفع بن بست فعلی باز نشده‌است.

محافل موثق نزدیك به کنفرانس اظهار میدارند که گرومیکو حاضر نشد جزبا شرایط پیشنهادی شوروی راه دیگری را برای «متارکه موقت» برلن قبول نماید.

جان پروفومو معاون وزارت خارجه بریتانیا در مجلس نمایندگان آن کشور گفت سلوین لوید هنوز معتقد است که میتوان در مورد برلن به موافقت محدودی رسید. وی‌افزود که بریتانیا در مذاکره باشوروی از اصول اساسی خود دست نخواهد کشید.

فرمول جدید

وزارتخارجه شوروی و کشور های غرب موافقت کردند که نظریات مختلف و متناقض خودرا در مورد «متارکه» برلن بشکل جدیدی تهیه نمایند تا شاید بن بست فعلی برطرف شود. وباین جهت بعداز مذاکرات سری دیروز قرار شد که امروزورزای خارجه شرق و غرب بکار تهیه‌فرمول جدیدمشغول شوند و بنابراین امروز ملاقاتی بین آنان صورت نخواهد گرفت.

محافل نزدیك به وزرای خارجه‌غرب میگویند که غرب تغییرات جزئی در پیشنهادهای جدید لااقل وضع طرفین در مقابل یکدیگر روشن شود.

پیشنهاد خود خواهد داد. بنظرمقامات انگلیسی موافقت دیروز پیشرفت مختصری محسوب میشود و مقامات مطلع میگویند شوروپهانیز درپیشنهاد ۱۹ ژوئن خود تغییرات مختصری خواهند داد.

سازمان ملل

محافل مطلع میگویند غرب ضمن پیشنهاد های تازه خود عنوان خواهد کرد که سازمان ملل متحد کلیه اخبار منتشره از ایستگاه‌های فرستنده برلن را ضبط نماید تا جلوگیری از انتشارات تحریك آمیز بشود.

مقامات فرانسوی میگویند که وزرای خارجه امیدوارند با روی‌کار آوردن

آمریکا سه ماه مصنوعی بفضا پرتاب میکند

هدف این آزمایشها مطالعه درباره سنگهای آسمانی وتشعشات اتمی‌است

واشنگتن ـ آسوشیتدپرس ـ دیروز اعلام شد که امریکا طرحی جهت پرتاب سه قمر مصنوعی در چند ماه آینده تهیه نموده‌است. یکی از این اقمار که دویست کیلو وزن خواهد داشت باید دراطراف کره ماه بگردد.

مقامات رسمی سازمان مطالعات‌فضائی امریکا از تائید یا تکذیب این خبر خودداری نموده‌اند.

طبق همین خبر در ماه اوت یك‌قمر مصنوعی به‌مدار دورزمین پرتاب میشود. مدار این قمر بیضی‌مخصوصی است که در نزدیکترین نقطه خود دویست کیلو متر ودر دورترین فاصله خود سی و سه هزار کیلو متر با زمین فاصله دارد. این قمر مصنوعی هفتاد کیلو وزن خواهد داشت و باباطری خورشیدی مجهز خواهد بود.

ماه و خورشید

در ماه اکتبر نیز قمری که قرار است در مدار دورماه قرار بگیرد پرتاب خواهد شد پرواز این قمر با موشك‌مرکب «اطلس ـ ایبل» انجام میگیرد.

ضمنا قرار است یك قمر چهل‌کیلوئی بوسیله موشك ثور ـ ایبل به‌مدار خورشید فرستاده شود. اگراین قمر به مدار خورشید نرود در مدار کره زهره قرار میگیرد.

هدف این آزمایشها شناختن وضع شاهراههای آینده فضائی از لحاظ سنگهای آسمانی و تشعشعات اتمی است.

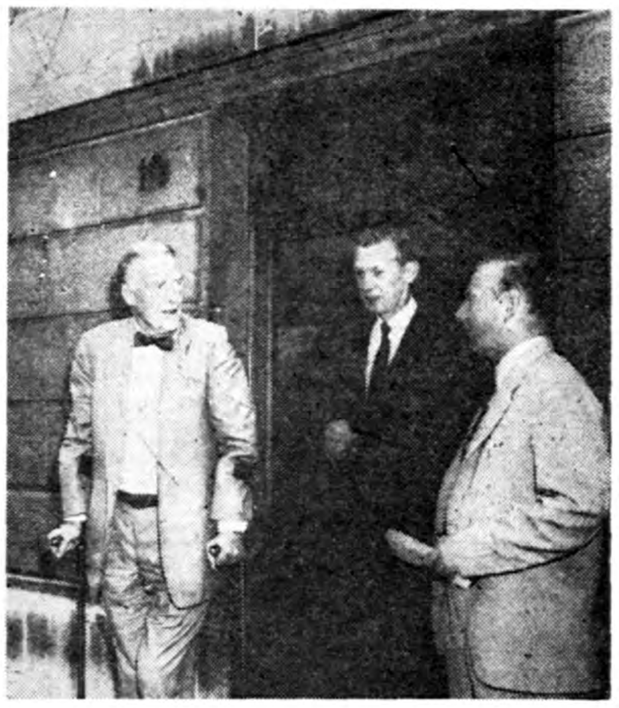

وزرای خارجه سه دولت غرب پیرامون اتخاذ یك سیاست محکم دربرابر شوروی مذاکره کردند

مهاجرت مردم کره‌مریخ بسایر سیارات

یکی ازدانشمندان شوروی معتقداست‌که اقمار کره مریخ مصنوعی است و۲ یا ۳ میلیون سال پیش ساخته شده‌است

پاریس ـ خبر گزاری فرانسه ـ اطلاعات علمی که‌دانشمندان شوروی از موشکهای کیهانی بدست آورده اند اجازه خواهد داد که درمورد دو قمر کره «مریخ تحقیق دقیقی بعمل آید.

یکی از دانشمندان شوروی بنام «شکوفسکی» معتقد است این دو قمر مصنوعی بوده و ۲یا۳ میلیون سال قبل دانشمندان کره مریخ آنهارا بفضا پرتاب کرده اند که هنوز این دوقمر مصنوعی بدور کره مریخ میچرخد.

دانشمند مزبور معتقد است‌بعدا براثر تمام شدن آب واکسیژن در کره مریخ مردم این کره به‌سیارات دیگر مهاجرت کردند وباآنکه دو خود کره مریخ ازبین رفته‌اند.

درحال حاضر مشکل است که گفته شود که‌درکره مریخ اکسیژن وجود دارد وبانه. ولی بدون‌تردید دوچندین میلیون سال قبل دوکره مزبور آب واکسیژن وجود داشته است زیرا بقایای اقیانوسها و دریاها دوآنجا دیده میشود.

انگلستان باساختن سلاح اتمی بوسیله آلمان‌مخالف‌است

بوان‌گفت پیشنهاد حزب کارگر هواداران فراوانی پیدا کرده‌است

لندن ـ رویتر ـ انورین‌بوان‌سخنگوی سیاست خارجی حزب کارگرامروز گفت:

نظریه حزب‌کارگر درمورد«باشگاه اتمی» هواداران زیادی بدست‌آورده است.

نماینده حزب محافظه کار«فردریك بانت» درمجلس عوام گفته بود اکنون که جز انگلیس و امریکا وشوروی تعدادی دول دیگر نیز به‌تهیه سلاح‌اتمی مشغولند آیا انگلستان تصمیم تازه‌ای اتخاذ می‌کند؟

سخنگوی وزارت خارجه انگلیس درپاسخ وی گفته بود تصمیم‌تازه را بطوریکه در جراید خوانده‌حزب کارگر اتخاذ کرده‌است. حزب کارگر پیشنهاد کرده‌است که انگلستان از آزمایش و ساختن سلاحهای اتمی خودداری کند.

توافق

ضمنا سخنگوی وزارت خارجه جان «بیروکرمو» به‌مجلس اطلاع داد که انفجار بمب فرانسه تاثیری در سیاست اتمی انگلیس نخواهدداشت هدف فعلی انگلیس آن است که باامریکا و روسیه برسر تعطیل آزمایشهای اتمی توافق شود وی اطلاع‌داد که چون نخست‌وزیر نیجریه به‌انفجار اتمی فرانسه در صحرا اعتراض نموده وزارت خارجه انگلیس اعتراض وی را به‌حکومت فرانسه تسلیم نموده‌است.

یك نماینده‌از وی پرسید آیا انگلیس از نظر نیجریه حمایت می‌نماید. سخنگوی وزارت خارجه دریاسخ گفت«ماحمایت نمیکنیم فقط آن را به‌فرانسه اطلاع‌دادیم»

مخالفت باآلمان

درمورد ساختن موشك و سلاح اتمی توسط آلمان غربی ازوی سئوالاتی بعمل آمد واو جواب داد انگلستان بااین امر موافق نیست. فقط شورای اتحادارویابه‌آلمان غربی اجازه داده‌است ازموشکهای ضد هوائی «هادك» بسازد.

۳۰۰ هزار لیره درقعر دریا

تاب لیتزی ـ استرالیا ـ دیروز یك جعبه محتوی ۳۰۰ هزار لیره اسکناس که بوسیله نازیها در زمان جنك دوم جهانی حمل‌شده‌بوداز قعردریاچه‌تاب لیتزی بیرون آورده شد.

در زمان جنك دوم جهانی آلمانها وقتی تصمیم گرفتند اقتصاد بریتانیا را منهدم کنند مبادرت به چاپ لیره مجهول نمودند ولی بعد از اینکار منصرف شده و این جعبه را که بوسیله یکی از جاسوسان خود بنام زلرو به استرالیا فرستاده بودند به دریاچه انداختند.

ژنرال گریواس حاضر بجنك است

آتن ـ رویتر ـ ژنرال ژرژگریواس رهبر سابق شورشیان قبرس‌دیشب بکارگران ودانشجویان قبرس که مقیم آتن می‌باشند گفت: «ازاینکه یکبارديگر مبارزه رادرقبرس جهت آزادی کامل آن جزیره آغاز نمایم بیمی ندارم». گریواس اخیرا باماکاریوس رهبر روحانی قبرس اختلافاتی پیدا کرده‌است.

ژنرال گریواس به‌جوانان قبرسی اظهارداشت که «درآتن و قبرس گروهی باآزادی سرزمین ما مخالفت می‌نمایند و نمیخواهند شما آزاد زندگی کنید. وی افزود «هدف همیشگی من برافراشتن پرچم یونان برفراز جزیره قبرس می‌باشد وهنوز هم ازاین هدف چشم نپوشیده‌ام.»

قراراست درفوریه آینده قبرس جمهوری مستقلی شود.

کنفرانس ایزنهاور، مك‌میلان ودوگل

واشنگتن ـ یونایتد پرس ـ منابع مطلع سیاسی آمریکا میگویند ملاقات روسای سه دولت بزرك غربی آیزنهاور، دوگل و مك میلان قطعی شده است ـ این ملاقات در پاریس انجام خواهد گرفت و ظاهرا حداکثر تا اواخر ماه اوت عملی خواهد شد.

گرچه تاکنون در اینباره رسما میان سه‌رئیس دولت توافق نشده‌ولی مقامات عالی سیاسی طی چاین ملاقات را تنظیم نموده‌اند.

یك سناتور حزب دمکرات امروزگفت باید سران آلمان غربی و ایتالیا نیز در این کنفرانس شرکت جویند.

وی گفت وقت آن رسیده‌است که به آلمان غربی و ایتالیا نیز در جامعه غربی حقوق«دولت بزرك» اعطاشود.

کنفرانس سران دول غربی لااقل‌میتواند اختلاف آمریکا و فرانسه را برسر سلاحهای اتمی رفع نماید و ژنرال دوگل را جلب نماید. ضمنا در آن میتوان اختلاف آمریکا و انگلیس را د رباره مسائل جهانی رفع نمود.

خانواده‌های محترم

ماشین لباسشوئی برقی مارکت

(MARQUETTE) ساخت آمریکا

که وعده داده بودیم رسید.

برای خرید بشرکت تهرانشهر ـ محدود خیابان‌سعدی

تلفن ۳۴۳۵۳ ـ ۳۰۲۱۱۵ مراجعه فرمائید

آ ـ ۱۵۱۲۴ آگهی‌مصور

محصولات عکاسی هاف

بافیلم‌های هاف عکس بگیرید تازیبائی عکس های‌شما چندین‌برابر شود.

نماینده انحصاری فروشگاه فتو متروپل ـ لاله‌زار ازشهرستانها نماینده معتبر می‌پذیریم

تاتر تفکری

کمدی داماد فراری

وکنسرت بلبل شرق

بانو آفت

باموفقیت ادامه‌دارد

آ ـ ۱۵۲۶۸

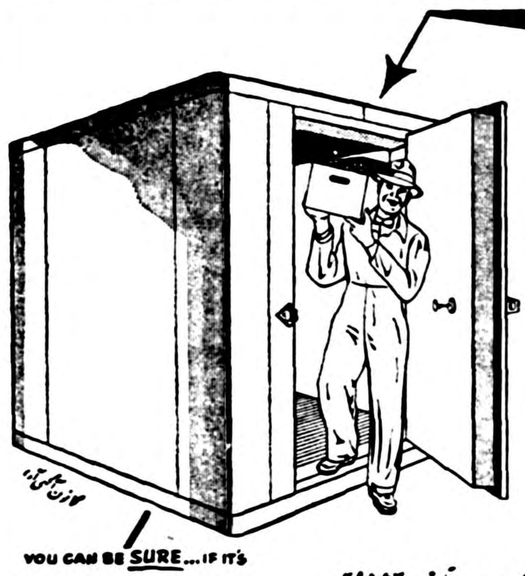

سردخانه بزرگ اطاقی

که بآسانی میتوان درآن داخل وخارج شد

جهت نگاهداری گوشت، ماهی، فرنیه، میوه‌جات میوه‌ای و مواد دارویی

در دو اندازه:

۱ـ مدل RR1 گنجایش ۵۰ر۵ مترمکعب، فضای داخلی،

مصرف برق ۳۲۰ وات در ساعت (½ اسب)

۲ـ مدل RR2 گنجایش ۹ر۵۰ مترمکعب، فضای داخلی،

مصرف برق ۵۵۰ وات در ساعت (¾ اسب)

قطعات قابل جداشدن وحمل ونقل است

ساخت کارخانجات وستینگهاوس آمریکا

شرکت سهامی ایران تکنو ـ خیابان سعدی تلفن ۲۹۵۶۳ ۲۹۵۶۴

YOU CAN BE SURE... IF IT'S Westinghouse

از فردا صبح در سینماهای از فردا صبح

رادیو سیتی و باغچه تابستانی ایران

یك فیلم مهیج عشقی وجاسوسی

توطئه‌گر: ماجرائی که درپرده‌ای ازحوادث شگفت‌انگیز عشق، جنایت وحادثه مستورشده است

برنامه آینده

سینماهای

حافظ ـ نیاگارا

آ ـ ۱۵۲۰۲

آگهی مناقصه خرید ۱۵ تن حلب ورق و ۲۵۰ کیلو قلع

شرکت سهامی‌مواد غذائی وشیمیائی سازمان‌برنامه مقدار پانزده تن حلب‌ورق ودویست‌وپنجاه کیلو قلع مورد نیاز خودرا ازطریق‌مناقصه خریداری مینماید. داوطلبان میتوانند برای دریافت برگ شرایط و مشخصات مناقصه و تسلیم پیشنهادات خود همه روزه تاآخروقت‌اداری روزپنجم مردادماه ۳۸ باداره دفترشرکت واقع درخیابان آمل کوچه دقت مراجعه فرمایند.

مدیرعامل شرکت سهامی موادغذائی وشیمیائی‌ایران ـ مهندس‌سمیعی

۳ـ۳ آ ـ ۱۳۶۰۴

امشب سینما پارك امشب

عشق و سرنوشت

بهترین فیلم برنده جایزه سینمائی سال‌را بتماشاچیان محترم هدیه مینماید

باشرکت زیبه‌ترین‌ستاره: پردیپ کمار

آ ـ ۱۵۲۸۲

دراندونزی

مجازات مرگ برای گردانندگان بازار سیاه

کارمندان دولت باید ازفعالیت سیاسی خودداری کنند

جاکارتا ـ آسوشیتدپرس ـ دیشب حکومت اندونزی برای محتکرین مواد غذائی، گردانندگان بازارسیاه خرابکاران وخلاصه کلیه کسانیکه باعث زیانهای اقتصادی و مالی جامعه میشوند مجازات اعدام‌تعیین نمود .

دکتر سوکارنو دیروز اعلام نمود که مجازات جریمه نیز در مورد آنهائی که مقررات ـطرح تهیـه احتیاجات اولیه مردم را بخطر بیاندازند اجرا خواهد شد.

سوکارنو بدادستان کل اندونزی طی فرمانی اختیار داد که خود حکم مجازات اعدام اینگونه مجرمین را صادر واجراء نماید .

دادستان کل اختیار دارد حکم بازداشت هرفرد مظنونی را صادر نماید تعیین مدت بازداشت وحتی صدور حکم اعدام نیز در اختیار وی میباشد .

قانون مجازات عمومی اندونزی طبق اظهارات «مـالادی» وزیـر اطلاعات اینکشور مورد تجدیدنظر قرار خواهد گرفت. به پلیس‌نیز اختیار داده شده مظنونین رابدون محاکمه تا یکسال بازداشت نماید.

خروج ازاحزاب

سوکارنو طی فرمان دیگری بـه چند طبقه از مامورین دولـت اندونزی از مدیر کل تا فراش اخطار نمود که باید تاماه سپتامبر از احزاب خود استعفا دهند در غیر اینصورت بخدمت آنها خاتمه داده میشود .هدف این فرمان طبق گفته مالادی تصفیه کادراداری کشور از عقاید ودسته بندیهای حزبی است .

اندونزی هشتصد هزار کارمند کشوری دارد که یك دهم این‌عده مشمول فرمان فوق میشوند ولی معلوم نیست ازاین گروه چند درصد فعالیت سیاسی دارند .

درکرالا عده‌ای کشته وزخمی شدند

تریواند روم ـ کرالا ـ رویتر ـ دیروز پلیس کرالا صفوف دانشجویان ودانش آموزان را که بر ضد حکومت تظاهرات مینمودند زیر آتش گلوله گرفت . دو تن افسر پلیس مجروح و تعدادی از متظاهرین کشته شدند.

خانواده کسانی که تا حال در کرالا کشته شده‌اند از قبول کمك حکومت محلی خودداری نموده‌اند حکومت کمونیست کرالا تصویب نموده است که بهر یك از خانواده های مقتولین حوادث اخیر کرالا ۳٫۸۰۰ روپیه پرداخت شود.

آجوی گوشی دبیر کل حزب کمونیست هند حکومت مرکزی را متهم ساخت که در کرالا مردم‌رابرضدحکومت‌محلی‌کمونیست تحریك و در مبارزه با این حکومت تشویق مینماید.

گوشی به ماده ۳۵۵ قانون اساسی هند استناد جست که طبق آن حکومت مرکزی موظف به حمایت از حکومتهای محلی هند در قبال اغتشاشهای داخلی است .

ارتش فرانسه دهات الجزایر را میسوزاند

سه هزارنفر ازملیون دربرابر یك ارتش ۳۰هزارنفری بجنك وگریز مشغولند

سازمان‌ملل‌متحد ـ آسوشیتدپرس ـ دیروز سخنگوی حکومت الجزایرآزاد د رنیویورك اظهار داشت : «این‌بار نیز مانند دفعات گذشته‌تعرض‌فرانسویان در «جبل‌الکبیر» دچار شکست خواهد شد »

«عبدالقادر شاندرلی» نماینده‌ملیون الجزایر گفت : قوای ما بمبارزه‌خود ادامه میدهد والبته ا زنبرد مستقیم‌با قوای فرانسه که دهباربیش از آنهاست اجتناب ورزیده کماکان ازروش‌جنك وگریز تبعیت مینماید .

در مورد تاکتیك جدید فرانسوی ها وی مدعی بودکه این تاکتیك‌تازگی ندارد و آنها چند بار به حملات عمومی دست زده‌ونتیجه‌ای نگرفته‌اند .

وی به مخبرین گفت : فرانسویها برای پرده پوشی جنایات خودبه‌مخبرین خارجی اجازه نمیدهند ناظر حملات کنونی آنها در «جبل‌الکبیر» باشند. آنها افراد معمولی را نیز قتل‌عام میکنندو دهات را میسوزانند .

گریز از محاصره

دسته‌های شورشی مرتبا از مناطق کوهستان جبل‌الکبیر از خطوط‌محاصره فرانسه گذشته به نواحی دیگر می گریزند .بهمین سبب قوای فرانسه در حملات شش روزه خود فقط باعده معدودی ازشورشیان روبرو شده‌اند.

ستاد فرانسه اطلاع رسمی منتشر نمیسازد ولی افسران ستاد میگویند این عملیات برای تصرف انبارهای ذخیره ستادشورشیان آغاز شده‌است که‌در جبل‌الکبیر درون کوهها مخفی است .

فرانسویها نیروی بزرگی که به‌سی هزا رنفر میرسد در ناحیه «جبل‌الکبیر» متمرکز ساخته واز توپخانه و هواپیما بطور دامنه دار در جنگها استفاده میکنند . نیروهای ملیون بیش ازسه هزار نفر نیستند .

بنای تئاتر متعلق به‌قرن نوزدهم‌بوده و بسیار مجلل است .

دعوت ازخروشچف

نیکسون ضمن مذاکرات‌خود با خروشچف بطور کلی درباره تمایل نخست‌وزیر شوروی به‌مسافرت به امریکا باوی صحبت نموده‌است .

محافل مطلع میگویند عباراتیکه نیکسون درمذاکرات خود بکار برده ازاین قبیل بوده‌است .« وقتی‌که‌شما بامریکا مسافرت کردید » و« اگر بامریکامسافرت کنید » و سپس‌معاون رئیس جمهوری امریکا سعی کرده است خروشچف را متقاعد کند که بازدید از امریکا بوی فرصت‌خواهد داد که دربرخی از نظریات خودنسبت باین کشور تجدید نظر نماید .

یکی‌از سخنگویان امریکا گفت نیکسون درهیچ مورد از خروشچف دعوت رسمی بمسافرت ننموده است زیرا این امر مربوط به پرزیدنت آیزنهاور بوده و وی فقط میتواند در این باره توصیه نماید . واحتمالزیاد میرود که نیکسون در بازگشت از سفر شوروی توصیه کند که از خروشچف برای مسافرت بامریکا دعوت شود زیرا در چنین صورتی خروشچف اطلاعاتی بدست خواهد آورد که فعلا ندارد .

گرچه نیکسون هنوز مصمم باینکار نیست زیرا بنا باظهار محافل مطلع معاون رئیس جمهوری امریکا بخوبی میداند که مسافرت خروشچف بامریکا متضمن مشکلات مهمی از قبیل فراهم آوردن وسیله امنیت وامکان مخالفت شدید کنگره میباشد

مباحثات علنی نیکسون وخروشچف که سبب حیرت‌محافل سیاسی گردیده است بیشتر ازهرچیز باعث بالا رفتن موقعیت این دوسیاستمدار در کشور های خود شد .

این مباحثات نه‌سبب بدتر کردن ونه باعث بهبود روابط امریکا و شوروی گردید و بیشتر شبیه به‌بحث بین دو دانشجوی دانشگاه یکی‌از شوروی ودیگری ازامریکا بود هردو میدانستند که مذاکرات خصوصی فقط به‌امید حل‌اختلافات بین دوکشور است .

ریاست جمهوری

هم آمریکا وهم شوروی درمورد مسافرت نیکسون نقاط ضعفی از خود نشان داده‌اند .قبل ازاینکه نیکسون بشوروی سفر کند قطعنامه کنگره‌وبیانیه آیزنهاوردرمورد هفته ملل اسیر صادر گردید .واز طرف دیگر وقتی نیکسون‌واردمسکو شد شورویها مقداری از کتب نمایشگاه امریکا را خارج کردند ودرمورد مخابره اخبار وفرستادن فیلم و عکس نیز سانسور هائی برقرار نمودند .

همانطورکه‌درمسافرت سال گذشته نیکسون به‌آمریکای لاتین براثر اهانت وسنك‌انداختن مردم بطرف او موقعیت سیاسی معاون رئیس جمهوری درکشور بالا رفت مباحثات وی باخروشچف نیز بدون شك تاثیر مساعد دروضع سیاسی او خواهد نمود واحتمالا زمینه انتخاب وی‌را بسمت ریاست جمهوری‌تقویت میکند .

۵۰هزار نفر

هزاران نفراز مردم شوروی‌تاکنون از نمایشگاه ملی امریکا در پارك «سوکولنیکی» دیدن کرده‌اند

مقامات نمایشگاه اظهار داشتند که‌تاکنون بیش‌از ۵۰هزار نفـراز نمایشگاه دیدن کرده‌اند. سیمان کف نمایشگاه که‌بوسیله مقاطعه کاران شوروی ساخته شده چندان محکم نبوده وبهمین جهت‌دراثـر رفت‌وآمد ناصاف شده است.

اغلب درخیابانهامردم شوروی‌جلوی امریکائیان راگرفته وسئوال می کنند چگونه میتوانند بلیط ورود نمایشگاه رابدست آورند زیـرا بلیط فقط از طریق سازمان هـای رسمی به‌مردم شوروی فروخته می شود.

!توموبیل ارزان قیمت

قاس خبرگزاری رسمی شوروی گفت :بالاخره مردم میخواهند در باره جهات مختلف زندگی مردم امریکا وپیشرفتهای فنی وعلمی اطلاعاتی بدست آورند. هجـوم تماشاچیان به‌قسمتهائی که نمونه پیشرفتهای علمی وفنی امریکائیان داده شده خیلی شدید است.

کارگران کارخانه‌های اتـومبیل سازی شوروی از راهنمایان خود درنمایشگاه مکرر سئوال میکنند که چرا امریکائیها اتومبیل‌هـای کوچك ارزان قیمت نمیسازند و چرا هرسال مدل ماشینهارا عوض میکنند وراهنماها ناچار اعتراف میکنند که‌این‌امر بنفع شرکتهای بزرك اتومبیل سازی است.

امازنان شوروی بیشتر بطرف نمایشگاه لوازم آشپزخانه میروند وپس‌از بازدید میگویند که قیمت لوازم مزبور نسبتا گران است ودر شوروی ارزانتر است. یك ماشین لباس شوئی درشوروی بین ۲۵۰ تا۲۵۰روبل قیمت دارد.

آسوشیتدپرس ـ رویتر ـ یونایتدپرس ـ خبرگزاری فرانسه

نیکسون

بقیه ازصفحه اول

دیدن در اینجا به بینید . این مبادله عادلانه ایست . مانمی‌خواهیم‌مرتکب عمل غیرعادی بشویم . امامقامات شوروی که در آنجا بودندنتوانستند فورا موافقت کنند و گفتندموضوع باید باطلاع مقامات بالاتر برسد.

در این فاصله «ریکاور» خیلی ناراحت بنظر میرسید و بخبرنگاران گفت : مابه کوزلف تمام‌تاسیسات بشمار میرود ، دیدن نمود .

موزه ارمیتاژ که زمانی قصر تزار بود ۱۵۰۰ اطاق دارد و از لحاظ آثار نقاشی ومخصوصاآثار «رامبراند» همطراز موزه لوور بشمار میرود .

یك فرش برنك قرمز و سبز که نقش چند آهو واسب رانشان میداد و متعلق به قرن پنجم قبل‌از میلاد بود ودر سیبری یافت شده بود

دراین عکس نیکسون وخروشچف هنگام ملاقات در کاخ ییلاقی نخست‌وزیر شوروی دیده میشوند

اتمی کشتی «ساوانا» و کارخانه‌برق اتمی در «شپینك‌پورت» رانشان داده و بتمام سئوالات او پاسخ دادیم .

کشتی اتمی لنین ۱۶ هزار تن ظرفیت دارد .

اتم برای صلح

نیکسون خطاب به ۱۵۰۰ کارگر زن و مرد کشتی اتمی شوروی گفت : ما هم کشتی اتمی میسازیم تا در ناوگان بازرگانی ما خدمت نماید . ما همه خواهان صلح و همکاری و دوستی هستیم .

در این موقع چون‌بلندگو نبود نیکسون صدای خود را بلندتر کرد و گفت : این کشتی مظهر اراده مردم شوروی و امریکا به‌استفاده صلحجویانه از نیروی اتـم مـی باشد .

کارگران جواب دادند «کاملا موافقیم ما هم جز این نمی خواهیم» مقامات اداره امنیت شوروی‌اصرار ورزیدند که ضمن بازدید کشتی اتمی دوربین عکاسی همراه آورده نشود و حتی از دو نفر همراهان نیکسون خواسته شد که دوربین های خود را همراه نبرند و آنان نیز موافقت کردند .

نیکسون در دفتریادبود کشتی چنین نوشت :« کشتی اتمی‌لنین نشان می دهد که از اتم می توان در راه بهبود وضع بشر و نه‌انهدام او استفاده کرد ».

موزه ارمیتاژ

مادام پات نیکسون همسر نیکسون دیروز از فرصت استفاده نموده و باسرعت از موزه «ارمیتاژ» لنینگراد که‌از غنی‌ترین موزه‌های جهان از لحاظ آثار نقاشی و مجسمه سازی خیلی مورد توجه بانو نیکسن واقع شد .

اسباب بازی تزاری

تزئینات طلاو مرمر «تالار تاج» و نقش ونگار بدیع سقف تالار بانـو نیکسون رابه حیرت واداشته بود .

اسباب بازی‌های نقره متعلق به‌قرن ۱۶ساخت فرانسه که‌در آن سنك‌های قیمتی بکار رفته و متعلق به بچه‌های دربار تزار بوده‌مدتی‌وقت بانو نیکسون را گرفت وبه بانو کوزلف گفت : «دخترهای من این قبیل صندلی ها را دوست دارند .»

یکبار از بانو نیکسون پرسش شد آیا خسته شده است . وی جواب داد ابدا اما بانو کوزلف خستگی خود را پنهان نکرد و گفت پاهایش درد میکند . بانو کوزلف مانند شوهرش فارغ‌التحصیل رشته مهندسی فلزکاری میباشد واکنون قسمتی از وقت خود را هرروز صرف مطالعه و تحقیق در رشته تحصیلی مینماید .

بالت اسپارتاك

دیشب نیکسون مورد استقبال‌شدید تماشاچیان در تئاتر شهر لنین‌گراد قرار گرفت درداخل تئاتر کوزلف معاون اول نخست‌وزیر شوروی بانیکسون وهمسرش بگرمی دست داد و باتفاق همسران خود وارد تئاتر گردیدند تابه‌تماشای بالت «اسپارتاك» بپردازند .

بمحض اینکه نیکسون وارد تئاتر شد تماشاچیان بکف زدن پرداختند. اسمیرنوف شهردار لنین‌گراد طی نطق‌مختصری بزبان روسی نیکسون را معرفی نمود ومجددا مردم بکف زدن پرداختند .

دیروز باوجود ادامه جنك سردبین شرق وغرب نیکسون معاون رئیس جمهوری امریکا باپیام صلح ملت امریکا وارد لنین گراد شد تامدت یکروز دراین شهر توقف نماید.

معاون رئیس جمهوری امریکامورد استقبال گرم قرار گرفت ودر فرودگاه جمعی درحدود هزار نفر از اهالی شهر اجتماع کرده بودند.

نیکسون فاصله بین مسکو ولنین‌ـگراد رابایك هواپیمای جت‌شوروی از نوع «تی‌یو‌ـ۱۰۴» درمدت ۶۹ دقیقه طی کرد.

پشت میز

معاون رئیس جمهور هنگام ورود گفت: من دیروز با خروشچف مذاکرات کامل واساسی در باره مسائل بین دوکشور بعمل آوردم. دربعضی مسائل بین ما اختلاف موجود بود ولی باید بگویم که ما بهیچوجه سعی نکردیم همدیگررا متقاعد کنیم.درعصر حاضراختلافات بین ملل باید پشت‌میزهای کنفرانس ونه‌درصحنه‌جنك حل‌شود.پیام‌من از مردم امریکا برای مردم لنین‌گراد «صلح» است .نیکسون کلمه صلح رابزبان روسی گفت.

نیکسون مهمان انجمن شهـر لنین‌گراد بود شهردار نیز بـرای استقبال معاون رئیس جمـهوری امریکا درفرودگاه بود.

عکس غیردوستانه

دربین راه‌مسکو ولنین‌گراد بین نیکسون وکوزلف معاون اول‌نخست وزیرشوروی مذاکراتی در مورد رفع سانسور ومحدودیتهای‌موجود نسبت به خبرنگاران بعمل آمد و کوزلف قول داد که اقداماتی بعمل آورد.

شورویها در مسکو به خبرنگاران اعلام کردند که تمام فیلمهاوعکسها باید قبلا بنظر مقامات وزارتخارجه برسد تامعلوم شود که مفیدهستند ومدعی شدند که برخی‌ازعکاسان مبادرت به‌گرفتن عکسهای «غیر دوستانه» نموده اند.

یخ را بشکنیم

دیروز نیکسون در شهر لنین‌گراد از کشتی یخ‌شکن اتمی لنین و یك کارخانه فلزکاری دیدن نمود و مدتی با قایق بگردش پرداخت.

نیکسون ضمن این بازدیدخطاب به کارگران گفت : «ما بایدباتفاق یکدیگر یخ را بشکنیم »

مقامات شوروی پرده استتاری را که روی کشتی اتمی کشیده شده بود بالازده و اجازه دادند که‌نیکسون و همراهان مدت یکساعت از کشتی مزبور دقیقا بازدید نمایند .

اما دریا دار ریکاور مشهور به «پدرزیردریائی‌اتمی‌امریکا» باکمال صراحت به خبرنگاران گفت : ما باید داخل این کشتی را به بینیم و نیکسون هم از این فکر پشتیبانی کرد . بعد نیکسون و ریکاوردداخل کشتی شده و از راکتور های آن دیدن نمودند .

مبادله اطلاعات

نیکسون سپس خواهش کرد که به دریاسالار «ریکاور» اجازه داده شود مدت دو ساعت شخصا از راکتور ها دیدن کند و بعد روبه «ریکاور» کرده و گفت : شمااینجا بمانید و با آنها صحبت کنید . متوجه می شوید که منظور من چیست . میخواهم که شما لااقل باندازه آنچه که کوزلف در امریکا

خلاصه اخبار

سنگاپور ـ دولت جدیدالاستقلال سنگاپور تصمیم گرفت تعددزوجات را غیر قانونی اعلام نماید ، این تصمیم شامل مسلمانان نخواهد بود .

•••

قاهره ـ امروز کسب اطلاع شد که امام احمد پادشاه یمـن در بازگشت از رم چند روزی در اسکندریه و قاهره اقامت کرده و با جمال عبدالناصر مذاکره‌خواهد نمود .

•••

نیویورك ـ وزیر کشاورزی امریکا که دیروز از نمایشگاه شوروی در نیویورك دیدن کرد اظهار داشت که امیدوار است در اواخرتابستان امسال بشوروی و لهستان مسافرت کند .

•••

سازمان‌ملل‌متحد ـ سیاسیون عرب در سازمان ملل متحد گفتند خطابه شدید اللحن ناصر علیه اسرائیل در اسکندریه فقط برای جوابگوئی به اظهارات تهدید آمیز موشه‌دایان رئیس سابق ستاد اسرائیل بوده است . ناصر گفته بود که نام اسرائیل را از جغرافی حذف‌خواهد کرد .

•••

لندن ـ دولت انگلیس‌به‌مجلس عوام آن کشور اطمینان داد که انفجار بمب اتمی فرانسه را بهانه‌ای برای شروع آزمایش اتمی قـرار نخواهد داد .

•••

قاهره ـ سفیر مراکش درقاهره اظهار داشت که کنفرانس اتحادیه عرب در کازابلانکا برای بررسی مسئله فلسطین تشکیل می شود .

مین گذاری مرز سوریه وترکیه

دمشق ـ خبرگزاری فرانسه ـ خبرگزاری‌مصری خاورمیانه خبرداد که یك گروهان مهندسی ارتش ترکیه در دوروز اخیربین دودهکده‌که درطول مرزبین ایالت‌سوریه وترکیه قرار دارد مین‌ـ گذاری کرده وسیم‌خاردار کشیده اند.

آگهی تاسیس دادگاه بخش

درشادگان دادگاه بخش تشکیل وازتاریخ ۱۹ر۴ر۳۸ رسماافتتاح شده ودفتر دادگاه از تاریخ مذکور قبول دادخواست مینماید.

۱ـ۳ آ ـ ۱۵۲۳۰ وزیردادگستری

آگهی مناقصه خرید ۱۸ قلم آهن‌گردمختلف

شرکت سهامی کارخانجات قند ایران ۱۸ قلم آهن گرد مختلف مورد نیاز کارخانه های تابعه را از طریق مناقصه خریداری مینماید شرائط و مشخصات مربوطه در اداره معاملات داخلی شرکت واقع در خیابان شاهرضا نزدیك میدان فردوسی موجود بوده و کلیه پیشنهادات واصله تا روز ۲۶ر۵ر۳۸ پذیرفته میشود ودر ساعت ده صبح روز بعد باز و رسیدگی خواهد شد .

شرکت در مناقصه بمنزله قبولی کلیه شرائط مناقصه است .

۱ـ۲ آ ـ ۱۵۱۷۸

تجدید آگهی‌مزایده فروش تعدادپنجهزار عدد بشکه خالی جای پیه خارجی

شرکت سهامی کنسرو و مواد غذائی وشیمیائی ایران وابسته بسازمان برنامه تعداد پنجهزار عدد بشکه خالی جای پیه‌خارجی موجود درکارخانه گلیسرین و صابون را از طریق مزایده کتبی بفروش میرساند .

داوطلبان میتوانند همه روزه در موقع سرویس اداری برای دریافت شرایط مزایده وکسب اطلاع بشرکت سهامی مواد غذائی و شیمیائی واقع در خیابان آمل کوچه دقت مراجعه و پیشنهادات خودرا تا آخر وقت اداری روز ۱۸ ر۵ر۳۸ باداره دفتر شرکت تسلیم دارند .

مدیر عامل شرکت سهامی مواد غذائی و شیمیائی ایران مهندس اسمعیل سمیعی

آ ـ ۱۵۱۶۶ ۱ـ۲

آگهی مناقصه سررشته‌داری لشگر ۸ خرم‌آباد

سررشته‌داری لشگر ۸خرم آباد اجناس نیازمندی زیررا از طریق مناقصه باشرایط پائین خریداری می‌نماید .

نوع جنس	تعداد
۱ـ نخود مرغوب	۶۰تن
۲ـلوبیا سفید	۶۰تن
۳ـ لوبیاقرمز	۵۰تن
٤ـعدس	۵۰تن
۵ـ لیمو جهرمی	٤تن
۶ـ زردچوبه قلم	۲تن
۷ـخرما بمهن شیر خالص	۷۰تن
۸ـلپه نخود معمولی	۳۰تن
۹ـنمك سنك	۱۵۰تن

۱ـمحل تحویل جنس درب سررشته‌داری لشگر ۸

۲ـ مدت تحویل جنس از تاریخ‌انعقاد پیمان تاآخرمردادماه ۱۳۳۹ سه‌ماهه اول دوثلث وبقیه باقساط تاآخر پیمان .

۳ـپیشنهاد دهندگان باید پیشنهاد خودرا دردونسخه تنظیم‌یکی از آنها را بایست سفارشی‌به اداره بازرسی مالی ارتش ارسال و قبض پستخانه محل را ضمیمه نسخه دیگر پیشنهاد خودبه سررشته‌داری لشگر تسلیم نمایند .

٤ـپیشنهاددهندگان بایستی مبلغ دویست هزارریال بعنوان سپرده ووجه نقد بصندوق دارائی‌و یابحساب شماره ۵۰۳۸ دارائی لشگر به‌بانك ملی تحویل ورسید آن را ضمیمه پیشنهادی نمایند که بسررشته‌داری لشگر تسلیم خواهند نمود ضمنا در صورت اصابت مناقصه‌واستنکاف از عقد پیمان مبلغ مزبور به‌نفع ارتش ضبط خواهدشد پیشنهاددهندگان میتوانند بجای سپرده تضمین بانکی ضمیمه پیشنهاد خود تسلیم نمایند .

۵ـپیشنهادات دربا کت‌لاك ومهرشده بوده و درروی پاکت موضوع مناقصه وآدرس کامل‌پیشنهاد دهنده بطور خوانا قیدشده باشد واگر سپرده مناقصه به‌بانك تحویل شده باشد شماره فیش بانك روی پاکت لاك‌ومهرشده باید نوشته شود تاقبل‌از تشکیل جلسه مناقصه مراتب ، ازبانك استعلام گردد .

۶ـپیشنهاددهندگان میتوانند برای کلیه اجناس مورد مناقصه ویاهرمقداراز هرنوع جنس که مایل باشندپیشنهاددهند هر در صورت اخیر میزان سپرده معادل صدی پنج قیمت اجناس‌پیشنهادی خواهد بود .

سررشته‌داری درقبول‌یك یاکلیه ارقام مورد مناقصه که نسبت به‌آن پیشنهاد داده واز نظر کمترین قیمت که بصرفه وصلاح‌ارتش تشخیص داده شود مختار می‌باشد .

۷ـجهت حسن انجام معامله برنده مناقصه باید معادل صدده قیمت کل معامله تضمین نقدی یابانکی (یکی‌از بانکهای مجاز) تاخاتمه انجام معامله تعهد بسپارد .

۸ـپیشنهاددهندگان بایستی پیشنهادخودرا تاآخروز ۱۷ر۵ر۳۸ به‌دفتر سررشته‌داری لشگر تسلیم‌ورسیداخذنمایندضمنا کمیسیون مناقصه درروز ۱۸ر۵ر۳۸ ساعت ۱۰ صبح‌درسررشته‌داری لشگر تشکیل و پیشنهادات در حضور کمیسیون بازوقرائت خواهد شد حضورپیشنهاددهندگان درکمیسیون مناقصه اختیاری است و کمیسیون مناقصه حق‌دارد از تاریخ تشکیل جلسه تاهانزده روز تصمیم خودرا اخذ نمایند .

۹ـپیمان ثبتی بوده وهزینه ثبت پیمان وپرداخت کلیه مالیات وعوارض وهزینه انتشار آگهی که صدی ۳ میزان پیمان می‌باشد بعهده پیمانکاراست .

۱۰ـ پیشنهاداتیکه فاقد سپرده بوده ویادرموعد مقرره نرسد ویامشروط ومبهم‌بعد ازمدت مقرره در آگهی رسیده باشد ترتیب‌اثرداده نخواهد شد ضمنا سررشته‌داری لشگر درردیاقبول یك‌یاکلیه پیشنهادات مختاراست .

۱۱ـسررشته‌داری لشگر مختاراست تا۲۵٪میزان اجناس مورد پیمان را کم یابیشتر دریافت‌دارد.

۱۲ـاجناس‌مورد مناقصه باید خالص وبدون ظرف تحویل وگونی‌نیز مسترد نمیگردد .

سررشته‌داری لشگر ۸خرم‌آباد

آ ـ ۱۵۱٤۶

چربی وکثافت باکف ویم زودتر ازبین میرود

از فرداصبح در دوسینمای مجلل

اسکار ـ متروپل

مجهز بقویترین دستگاه تهویه

برای اولین مرتبه یك فیلم معظم سال

بنام (پنجره بسته)

دوبله بزبان فارسی

باشرکت: النئورامی دراگو ـ ماسیمو جیروتی

نمایش داده خواهد شد

آ ـ ۱۵۲۸٤

انتقاد!

خواستگان

تاسیس دفتر پست

آقای جعفر دبیر وزیری می‌نویسد: در ۵ کیلومتری شهرستان شاهو دو قریه ودهکده مهم بنام نورعلی بیك و سوماتلیق متصل بهم قرار گرفته که انار معروف وخوب‌شاهو از این‌دو محل بخارج صادر میشود البته وزارت فرهنگ برای آنها دبستانی تاسیس کرده ولی چیزیکه بیشتر مورد حاجت جمعیت بالنسبه کثیر ایندوآبادی است‌توجه وزارت پستو تلگراف وتلفن‌بمردم آن سامان و تاسیس یکدفتر پست و دائر کردن یك رشته تلفن از نورعلی بیك بمرکز شاهواست که اهالی حاضرند تیرهای لازم را نیز برایگان در اختیار تلفنخانه‌بگذارند باانجام این خواسته موجبات‌امتنان ورفاه رعایای زحمتکش این دوقریه بیش از پیش فراهم خواهد شد .

عبور از نقاط غیر مجاز

آقای جواد محمودی مینویسد با تصدیق لزوم آئین منع عبور ومرور از نقاط‌غیرمجاز بطرف دیگرخیابان های کثیر العبور مقتضی است اداره محترم شهربانی دو موضوع رادر نظر اجرا وعمل گیرد .

یکی در خطوط مجاز جهت عبور ومرور (که پناه برخداوند متعال کثرت وسایل موتوری بکسی فرصت عبور از طرفی بطرف دیگر نمیدهد واصلا در این باب وبطور کلی اعتنائی‌درنظر رانندگان عمومی مبذول نیست) دستور داده شود برای حفظ جان عابرین و خاصه پیرمردان و ضعفا دائما پاسبان بالخصوص مراقبه بوده و نظم عبور ومرور عابرین را مرتب نماید

ودیگر : جریمه تخطی باید با کیفیت وموقعیت و وضعیت مورد خلف موافقت دهد ـ وصرف قصد عوارض نباشد و بلکه با رعایت تخفیف منظور جریمه مختص برای تنبه و هوشیار ساختن عابرین جهته حفظ جان خودشان منظور گردد که‌البته باوضع‌قانون مخصوص‌بهتر همین‌است که‌چنین جریمه در حین تخطی وصولش طبق مقررات مالی بعهده مامورین‌حاضردر موقع‌تخطی واقع گردد که هم سهل و وسیله تعطیل وبیکاری فراهم نشود .

آب مشروب گنبد

از گنبد کاوس‌مینویسند متاسفانه بعلت عدم علاقه و توجه مامورین مربوطه آنچه از سابق برای رفاه اهالی تهیه شده بود از بین رفته رو بخرابی میرود چنانچه نهر آبشهر که‌بامخارج گزاف لاروبی شده بمصرف آبیاری مزارع چند نفرمی رسد ومدتی است آب داخل‌شهر نشده دراین ایام سوگواری که مصادف باشدت گرمای هواست اهالی گنبد از بی‌آبی دچار وضع رقت‌باری هستند وانتظار دارند با تشکیل انجمن شهر و نظارت در توزیع آب موضوع آب مشروب ساکنین این شهر وضع مطلوبی بخود گیرد .

تهیه سرپناه

آقای حسین کمالی می نویسد با آنکه شخصا کارگرم و میدانم‌در ساعات کار کارگر ناچار از تحمل زحماتی خواهد بود ولی از آنجا که همگی شاهدنوع‌خدمت‌کارگران پمپ های بنزین و نفت و غیره هستیم و می بینیم که اضطرارا چندین ساعت در زیر آفتاب‌سوزان باید انجام وظیفه کنند پیشنهاد می کنم برای مامورین پمپ ها مانند چتر پاسبانان راهنمائی یا طرز دیگری که دست و پای آنها را نگیرد و ضمنا سر پناهی باشدکه آنانرا از گرمای شدید تابستان و باران و برف زمستان محفوظ دارد هر طور که مهندسین آزموده تشخیص بدهند عملی و مناسب نوع کار آنها خواهد بود تهیه گردد تا این دسته فعال در زمستان و تابستان از شر سرما و گرما محفوظ باشند .

زیان دوده

جمعی از ساکنین کوچه‌مسجد مجد می نویسند قریب دو سال است از دوده‌آشپزخانه بیمارستان سینا ناراحت بوده‌آنچه بمقامات مربوطه از دانشگاه ، وزارت‌بهداری، بهداری شهرداری و برزن ۳شکایت شده کوچکترین تاثیری نکرده روز بروز دود زیادتر می شودبطوری که بوی نفت و دود عبور و مرورا کوچه را دشوار و سلب آسایش ساکنین را فراهم ساخته تقاضا می شود برای رفع نواقص‌دودکش و اصلاح آشپزخانه توجهی مبذول و اقدامی بعمل آید که از زیان و ضرر دود جلوگیری شده‌موجبات حفظ بهداشت ساکنین این کوچه و اطفال معصومشان فراهم گردد .

از اینجا و آنجا

قیمت یك تابلو

«جون سینسر چرچیل» برادر زاده چرچیل سیاستمدار معروف‌انگلستان، هفته گذشته یك تابلوی نقاشی که دختر موبلندی رانشان میداد به «نیلزلارسن» میلیونرمعروف اسپانیائی فروخت.

میلیونر مزبور بجای پول تابلو، یك قطعه زمین درجزیره‌ای نزدیك مادرید که همیشه مملوازجهانگرد است داد .

چرچیل قصد دارد دراین زمین یك خانه ویك استودیو بسازد .

علل جنون

در باره علل پیدایش جنونو بیماری های مغزی پزشکان وروانشناسان بررسیهای خودرا دنبال میکنند . فیلیپ پنیل برای اولین‌بار در سال ۱۷۸۰ جهت پی بردن به علل جنون شروع بمطالعه نمود. در آن سال یکی از دوستان فیلیپ که بجنون‌مبتلا شده بود بجنگل رفتو گرگها او را پاره کردند وفیلیپ تصمیم گرفت‌با این بیماری مبارزه کند . کاری را که او شروع کرد هنوز دنبال میشود وبا اینکه پیشرفت های زیادی‌نصیب پزشکان وروانشناسان شده معذالك هنوز نتیجه قطعی و کامل بدست‌نیامده است .

جمعیت آسیا

افزایش سریع جمعیت آسیا موجب نگرانی شدید شده‌است . اکنون‌در قاره آسیا ۱۵۰۰ میلیون نفر زندگی میکنند که بیش از نصف جمعیت دنیا هستند ولی فقط یك‌هفتم دنیا را اشغال کرده‌اند واز ۱۱ درصد منابع خود استفاده میکنند . هر سال ۴۵میلیون نفر بجمعیت آسیا اضافه‌میشود و بااین ترتیب ۴۳ سال دیگر جمعیت این قاره دوبرابر خواهد شد .

شرط جاسوسی

ابراهیم العطوی از اهالی قاهره‌باتهام جاسوسی بازداشت گردیده تحت محاکمه قرار گرفت . وکیل مدافع‌او استشهادی تهیه نمود که ابراهیم به کند ذهنی و کم هوشی اشتهار دارد و در جلسه دادگاه اظهار داشت زیرکی و با هوشی شرط اصلی جاسوسی بشمار میرود و بنابراین شخصی که این خاصیت را ندارد و بکند ذهنی و کم حواسی مشهور است نمیتواند جاسوسی باشد!!

محبت زن

در کلولند زنی که با قابلمه پسر شوهرش زده بود مورد بازجوئی قرار گرفت . قاضی دادگاه . باو گفت زنی که به‌شوهرش محبت داردچگونه میتواند قابلمه را بسر شوهرش بزند ؟ زن مهربان اظهار داشت اتفاقا من شوهرم را خیلی دوست دارم و بهمین علت برای تنبیه او بجای قابلمه آهنی قابلمه آلومینیومی بکار بردم که خیلی سبك تراست ..!!

شاهد موفقیت

در روزنامه هرالد برای فروش یك معدن طلا آگهی زیر منتشر گردیده است :

«اگر میخواهید زود ثروتمندشوید، اگر مایلید کار تولیدی داشته‌باشید و صد در صد سود عاید شما بشود برای خرید معدن طلای.... عجله کنید .

توشه راه آهن

دو ماه بود باتبار توشه ایستگاه راه آهن بوردور واقع در ۴۰۰کیلو متری شهر استانبول یك جعبه بزرك توشه رسیده ولی صاحب آن برای تحویل مراجعه نمیکرد .

بالاخره مقامات راه آهن تصمیم گرفتند بسته را که متعفن بود باز کنند . . در داخل جعبه جسد یك زن ۴۰ ساله با دقت کامل بسته‌بندی شده و در کاغذی که روی جسدقرار داده بودند نام او نوشته شده بود و عجیب آنکه نویسنده نامه اسم خودرا زیر کاغذ ذکر کرده و آنرا امضاء نموده بود . پلیس هنوز ازتحقیقات نتیجه نگرفته است .

زیبائی زن

بر طبق نظریه پزشکان انگلیسی زنهائی که سعی میکنند زیبائی خود را حفظ کنند زودتر زیبائی خودرا از دست میدهند . زیرا این قبیل‌زنها برای رسیدن بمقصود از لوازم‌مختلف توالت استفاده میکنند و این لوازم غالبا اثر بدی در چهره زن‌باقی می گذارد .

جدول کلمات متقاطع شماره ۱۲۷۹

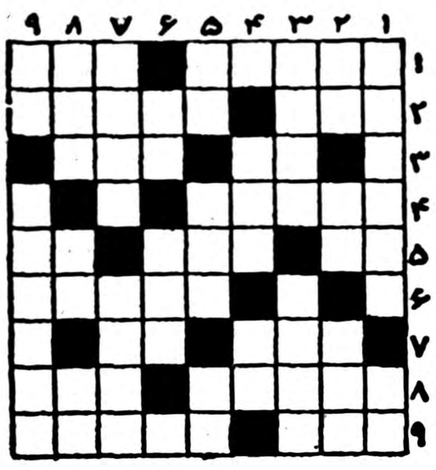

افقی: ۱ـ شهری در سنگال ـ دهان بر آب کند مانند غوره ۲ـ عمیقترین چاه ـ در قدیم این هم مثل جام کوچك آبخوری و پاشنه کش و چاقو از لوازم لوطیگیری بود ۳ـ مایه حیات ساز اسباب کشاورزی ۴ـ راه را نمیزند کیف وچمدان را میزند ۵ـ عقل ندارد که با خاك نشیند ! هم ساعت چنین می شود هم آدم ـ حرف نفی ۶ـ پر مدعای گزافه‌سرا ۷ـ سر ما خیز آتش افروز ـ نار است ۸ـ باهمه‌خوبی ها هرروز با تیغ بجانش می افتند ـ شایسته ۹ـ درس بی ادب خارخوار بردبار یکی‌دارد وگاهی‌هم دوتا .

عمودی: ۱ـ کم خرج ترین‌وسایل آمد و رفت ـ ضمیر ۲ـ حرف ندا ـ در عربستان هم شمسی آنرا دارند هم قمری ـ اگر شما هم پشت بدان دارید دیگر چه غم دارید ؟ ۳ـ سرپوش ـ برای بدان زیاد ترش‌را میخواهند ۴ـ آمدن بهار را نویدش می‌دهند ـ خاك‌چسبناك ۵ـ ازگلهای شیرینی را که با دست بخورید انگشت چنین می شود ـ منقار ۶ـ از لوازم دو خت و دوز ـ قصر ۷ـ پرده بزرك ـ خم کوچك ۸ـ زخم ـ حرف نفی ـ تکیه کلام خانم ۹ـ شیر بی اشکم ـ دودمان .

حل جدول شماره ۱۲۷۸

افقی: ۱ـ ام ـ آق‌بانو ۲ـ بلفور ـ یکه ۳ـ دکل ـ قامت ۴ـ زیاد ـ ماهی ۵ـ وحش ۶ـ کنار ـ بلند ۷ـ فریب ـ ورا ۸ـ دخو ـ قیطان ۹ـ بهداری ـ ده.

عمودی: ۱ ـ آب دزدك ـ دب ۲ـ ملکی ـ نفخه ۳ـ غلا ـ ارود (اردو) ۴ـ او ـ دوری ـ قرق ـ بقر ۶ـ اشب ـ یی ۷ـ ایما ـ لوط ۸ـ نکته ـ نراد ۹ـ ده ـ یك‌دانه.

استودیو فیلمبرداری میثاقیه

که بزودی افتتاح میشود در نظر دارد کلاسی بمدت دو ماه از تاریخ پانزدهم مرداد ماه برای تعلیم هنر پیشگی فقط به بانوان و دوشیزگان تحت نظر کار گردان سینماساموئیل خاچیکیان تاسیس نماید . بدین وسیله از بانوان و دوشیزگان علاقمند و هنر دوست که تا بحال سابقه هنر پیشگی نداشته‌اند دعوت میشود همه روزه از ساعت ۵ ـ ۶ بعد از ظهر جهت ثبت نام بمحل استودیوخیابان قوام السلطنه کوچه ایرج شماره ۱۴ـ۱۶ مراجعه فرمایند .

از بین داوطلبان پانزده‌نفر که امتیازبیشتری داشته‌باشندجهت کلاس مذکور انتخاب خواهند شد .

آ ـ ۱۱۱۲۱

صندلیهای فلزی وسایه‌بانهای زیبا

برای باغ و ییلاق و کنار دریا، میزهای فلزی مدل آلمانی و تختخوابهای مبل‌سازی البرز را درخیابان‌شاهرضا روبروی دبیرستان‌نوشیروان دادگر ابتدا ملاحظه نموده وبعد اقدام بخرید فرمائید تلفن ۴۴۴۶۸

آ ـ ۱۱۵۱۶ ـ ۸

قابل توجه اغذیه‌فروشیها سینماها و باشگاهها

تعداد محدودی از دستگاه های فریزر برقی مخصوص سردکردن بطری‌بظرفیت های ۳۰۰ تا ۸۰۰ عدد بطری وارد شد

شرکت تهرانشهر ـ محدود خیابان سعدی

تلفن ۳۴۳۵۳ و ۳۰۲۱۱۵

آ ـ ۱۵۱۲۶ آگهی‌مصور

پانسیون ساحل ـ رامسر

باصرفه‌ترین محل آسایش خانواده‌های محترم است از این تاریخ برای رزرو اطاق فقط بدفتر پانسیون تلفن ۰ ۲مراجعه فرمائید

۱ـ۳ آ ـ ۱۴۸۶۴

قبل ازخرید هرگونه مبل، صندلی وتختخواب سری بفروشگاههای کارخانه صنعتی آزمایش بزنید

۱ـ نمایشگاه ـ وفروشگاه درتهران‌نو مجل کارخانه تلفن ۹۱۷۵۱ ـ ۹۱۶۸۱

۲ـ نمایشگاه وفروشگاه نادری پاساژ ایفل تلفن ۶۶۴۲۶

۳ـ نمایشگاه وفروشگاه میدان ژاله جنب کلانتری تلفن ۳۴۲۸۶ ـ ۳۷۴۴۱

آ ـ ۱۵۱۲۰ «آگهی وگا»

قبل‌ازخرید هرگونه چرخ‌خیاطی از نمایشگاه برنینا که دارای چرخهای خیاطی مختلف ازنوع دوخت معمولی ـ زیکزاك وگلدوزی اتوماتیك میباشد دیدن فرمائید

چرخهای خیاطی فاوریت ۵۴۴ مخصوص دوخت معمولی ـ قابل تبدیل بچرخ گلدوزی اتوماتیك ۲ـ۵۴۰ میباشد

نمایشگاه جدید برنینا خیابان شاه نرسیده بچهارراه شاه

۱ـ۵ آ ـ ۱۴۴۲۶ تبلیغاتی ـ آ ـ آ

آبجو «زدهاش‌ب» هلندی بنوشید

نمایندگی : تهران صندوق پستی ۴۴۷

آ ـ ۱۵۱۷۶ آگهی‌پارت

آدامس طوطی نشان

بهترین آدامس آمریکائی

آ ـ ۱۵۲۰۴

میهمان ما باشید

تهران پارس بایك بوفه مجلل و صدها نوع اغذیه‌ومشروبات مختلف وهوائی لطیف ومناظری شاعرانه‌هر روز آماده پذیرائی شماست

آ ـ ۱۵۲۰۶

Superior Curtain Lace

تور پرده‌ای عالی

نماینده : ی. شاهری و پسران ـ تهران

تلفن ۲۲۶۰۱ ـ ۵۱۳۷۲

NITTOH LACE CO., LTD.

B1311

آ ـ ۱۵۱۹۶

یخچال برداBREDA

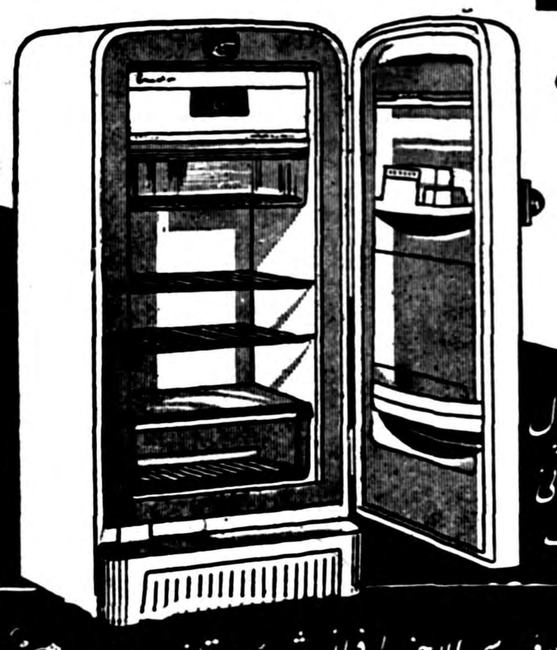

زیبا ـ کم مصرف

محکم ـ ارزان

باضمانت ۵ سال

هر خانواده با هر بودجه میتواند یك یخچال برداتهیه کند زیرا از لحاظ ارزانی با سایر مارکها غیرقابل رقابت است

شرکت روکار خیابان فردوسی بالاتر از فرانس شماره ۱۰۵ تلفن ۴۷۴۵۰

از شهرستانها نماینده فعال می‌پذیریم

آ ـ ۱۵۱۱۸

وارتا

برای هر نوع اتومبیل مخصوص آب و هوای ایران

۳۸۶۳۸
۳۸۶۳۷
۳۳۶۰۴

آ ـ ۱۵۲۲۴

مقالات وگزارشهای خارجی

MANCHESTER GUARDIAN

سیاست قاهره برای نفوذ در عراق تغییر میکند

سیاست عبدالناصر سبب تقویت کمونیستها درعراق شده‌است ـ انگلستان بهترین راه جلوگیری از نفوذ کمونیسم را درعراق پشتیبانی از قاسم میداند ولی قاهره عقیده دارد انگلستان میخواهد بار دیگر نفوذ سابق خودرا بدست آورد

از جراید قاهره ولحن سیاسیون معلوم میشود که در مورد سیاست خارجی آرامشی وجود دارد . فقط موضوع عراق استثناء براین امر می باشد .

درعوض برنامه صنعتی وکشاورزی جمهوری متحد عرب مورد توجه واقع شده است و کابینه مرکزی جمهوری دقت وتوجه خودرا مصروف آن می سازد .

اما نباید اندیشید که میان این توجه به امور داخلی و آرامش سیاست خارجی ارتباط نزدیکی وجود دارد . مسائل خارجی یقینا فراموش نشده اند ـ گرچه در پیرامون آنها تقریبا صحبتی نمی شود . لطماتی که در عراق به ناصر وناسیو نالیسم عرب وارد شده از نظر آنها دور نیست وهنوز هم مسئله مهم سیاست خاور میانه می باشد .

تعرض کمونیست ها به ناصر غیراز همه حملاتی است که سابقا درخاور میانه بوی وارد آمده است. ناصر برای دفع آن به سلاحی که برضد «امپریالیسم» بکار می برد و هنوز هم بر ضد اسرائیل بکارمیبرد متوسل شده است . ولی این سلاح تاکنون اورا موفق ننموده و گویا دراین مورد موثر نیست . کمونیست ها می توانند دعوی نمایند که لااقل به اندازه ناصر ضد «امپریالیسم» و ضد «صهیونیسم» می باشند . بکار بردن این سلاح از طرف کمونیست ها وناصر علیه یکدیگر هردورا خنثی نموده است .

تغییر سیاست

ظاهرا امروز مصری ها درك نموده‌اند که برای شکست کمونیست ها کافی نیست متهم شوند که نوع مصری ناسیونالیسم عرب را دوست ندارند . عراقی ها می گویند ماهم ناسیونالیسم عربی از نوع خود داریم واین دعوی نیز حق را به‌جانب آنها میدهد . ناصر مجبور شده است در این مورد روش محافظه کاری پیش گیرد « برادر گمشده» رادوباره بخانه دعوت کند . خطابه‌وشعاردر بازگشت این رمیدگان موثر نیفتاده حال می خواهند به‌آنها بفهمانند که درون‌خانه‌از بیرون‌آسوده تر خواهند بود .

البته این تغییر سیاست دیر اتفاق افتاد ، شش ماه تمام در پافشاری روی‌سیاست سابق هدررفت ونتیجه آن تحکیم مواضع کمونیست هادر عراق بود. ارسال سلاح های انگلیسی برای قاسم که ابتدا مورد حمله مصریها واقع شد لحظه‌سلطه قطعی کمونیست ها را بر عراق عقب انداخت ومصریها که این موضوع رادریافتند دیگر سخنی بر ضد آن نگفتند . درست از همین زمان بود که سیاست آنها تغییر نمود. سه‌هفته بعدبود که‌درروزنامه نیمه رسمی الجمهوریه صلاح سالم نوشت :«تحویل سلاحهای انگلیس به قاسم یکی از موثرترین عوامل جلوگیری از سلطه کمونیست ها برعراق بوده است.»

سوء ظن

ولی تغییر نظر مصریها سبب بهبود روابط آنها با انگلیس نگشته است . آنها ظاهرا فرضیه انگلیس هارا در مورد عراق پذیرفته اند که بهترین راه حفظ عراق از سلطه ،کمونیست ها تقویت عبدالکریم قاسم می باشد . اما کماکان مصری هانسبت به هدف انگلیسها از حمایت قاسم مظنون می باشند . می گویند این سیاست انگلیسهانشانه علاقمندی آنها به ناسیونالیسم عرب نیست بلکه میخواهند با حمایت از قاسم مجددا نفوذ خودرا در عراق محکم سازد و بالنتیجه وضع خودرا در خاور میانه تثبیت نمایند ونگذارند ناصر آنهارا بیرون کند .

از نظر انگلستان این نظریات نشانه ادامه سیاست قدیمی مصری ها وعدم تمایل آنها به تجدید نظر در آن بشمار می آید .

منچستر گاردیان

آدنائر از کشورهای متفق آشکارا انتقاد میکند

سوسیال دمکراتها میگویند صدراعظم سالخورده کف‌نفس خودرا از دست‌داده‌است

دکتر آدنائر ناگهان تصمیم میگیرد کاری رابکند وگذشت دوسه روز کافی است تابتواند تصمیم دیگری بگیرد وازاین حیث درست مثل یك هنرپیشه سینما است .

آخرین نمونه این جریان‌مصاحبه مطبوعاتی اوبودکه درآن انگلیسها رامورد حمله قرارداده وبعد هم برای «فن اسمهارت» سخنگوی مطبوعاتی خود دردسر فراهم ساخت زیرا اسمهارت میبایست باتوضیحات خود انگلیسها راقانع سازد که قصدصدر اعظم توهین به‌آنها نبوده ونمیخواسته است ازآنها ووزیرخارجه انگلیس سلوین لوید انتقاد نماید .

اسکریپس ـ هواردکه باوی‌مصاحبه نمود این خبررا درانگلستان منتشر ساخت وجراید آلمان نیزآن‌رابعدا نقل نمودند .

آدنائر گفته بود بعلت‌روش‌انگلیسها گرومیکو هروقت بخواهد میتواند درمیان دول غرب شکافی ایجاد کند ومك میلان اگرمایل به ادامه اتحاد غرب است باید بسیاری از نظریات خودرا فدای همکاری باغرب‌سازد.

ولی اسمهارت درمصاحبه مطبوعاتی خود گفت لحن صدراعظم ایجادسوء تفاهم نموده وگرنه کنرادادنائراین حرفهارا نزده است وسخنان وی‌مفهوم دیگری داشته است ودرسخنان او «چیزی که ایجاد ناراحتی کندوجود ندارد» البته اسمهارت تایید نمودکه آدنائر درمصاحبه خودبه اختلاف‌نظر آلمان غربی وانگلستان درموضوع تشکیل کنفرانس سران اشاره‌نموده بود ولی درپایان اظهارات خود به مخبر انگلیسی گفته بود:

«باید میان دوکشور توافق حاصل شود.»

مسلما آدنائر نظر انتقادی نداشته است فون اسمهارت قبول داشت که صدر اعظم آلمان گفته‌بودانگلیسها باید بدانند که هیچیك از متفقین غربی نباید نظرخودرا به سایرین تحمیل نمایند.

اماوی میگفت‌آدنائراینرا من‌باب‌مثل بیان‌کرده ومقصودش همکاری‌متفقین غربی دربرابر روسها بویژه‌درمسئله تشکیل کنفرانس سران دول بوده است .

فون اسمهارت برای آنکه دل انگلیسهارا بدست آورد گفت : «سلوین لوید وزیرخارجه انگلیس بانیروی شگفت آوری کوشش های گرومیکورا درژنو خنثی مینماید.» وی ازاینکه انگلیسها مرتبا جریان کنفرانس راباطلاع نمایندگان آلمان غربی میرسانند تشکر نمود.

فون اسمهارت همچنین تکذیب‌نمود که آدنائر گفته است در سیاست امریکا تغییراتی مشاهده میشود . بقول اوآدنائر «هرگز همچوچیزی نگفته است.» ازنظر دکتر آدنائرروش هرتر درژنو «عالی» است.

یکی ازمقامات رسمی انگلیس‌اظهار میدارد که میان دول غرب در ژنو اختلافی وجود ندارد وهرسخنی‌راجع باین موضوع درلندن ایجاد تعجب خواهد نمود .

اما پس ازاین مصاحبه سوسیال دمکراتها گفتند دردکتر آدنائر دو چیز وجود دارد که با رسم های سیاسی دمکراسیهای غربی مغایر است. اولا متفقین خودرا (درست مانند وزیرانش) درانظار عموم‌مورد انتقاد قرار میدهد وثانیا این کاررا نیز توسط مصاحبه با مخبرین خارجی انجام میدهد. آنها فکر میکنند صدر اعظم پیر سلطه خودرا برنفس خویش ازکف داده است و این عقیده سوسیال دمکراتها مورد تائید اکثر مطبوعات مستقل آلمان نیز میباشد .

البته آخرین مصاحبه صدر اعظم مصاحبات قبلی اوراراجع به‌پروفسور ارهارد وزیر اقتصاد آلمان غربی پوشانیده است .

فعلا آدنائر میخواهد بانامه‌ارسالی خود برای مك میلان روی دومین مصاحبه ونتایج نامطلوب آن نیز سرپوش بگذارد .

منچستر گاردیان

ازهوشنك مؤید ـ خبرنگاراطلاعات دروین

غوغای سیدحسین وفامیل او در فرنگستان

مدت دوروز ۳۰ نفر زن ومردوبچه زابلی مهمان سفارت ایران بودند

خبرنگار اطلاعات دروین باسیدحسین وفامیل اومصاحبه‌کرد وآنها علت مسافرت به فرنگستان را بتفصیل شرح دادند نیمه شب اعضای سفارت راازخواب بیدارکردند وورود این‌عده ۳۰ نفری را اطلاع دادند

یکی از زنان زابلی دراطریش

ساعت ده شب بود که زنگ‌تلفن منزل دکتر عزیزی رایزن فرهنگی وسرپرست دانشجویان ایرانی در اطریش بصدا درآمد واز وزارت کشور اطریش اطلاع دادند که دسته ای در حدود ۳۰نفر زن ومرد وبچه وکوچك وبزرگ از زارعین ایرانی باترن از مرزایتالیا گذشته وارد خاك اطریش شده وبا همان ترن در حال آمدن‌به طرف وین هستند وساعت ۱۲شب وارد وین خواهند شد وچون‌وضع لباس آنها وطرز رفتارشان عجیب وغیر طبیعی میباشد ممکن است جلب توجه مردم را نموده باعث بهم‌زدن‌نظم واجتماع مردم‌شود و خواهش کردند اقدامی از طرف ایشان بشود .

چون اینکار در صلاحیت‌دکترعزیزی نبود فورابه آقای جوادعامری‌سفیر کبیر شاهنشاهی تلفن‌نمود وایشان بلافاصله دستورات لازمه را به اعضای دیگر سفارت دادند ویکی ازاعضای سفارت فورا بایستگاه راه آهن برای ترتیب دادن کار آنها رفت. ودر این موقع بود که منهم ازجریان با خبر شدم وبا سرعت تمام نیمه شب خودرا به ایستگاه راه آهن رساندم. با آقائیکه عضو سفارت بود وبرای همین کار به راه آهن امده بود درکافه ای در ایستگاه راه‌آهن نشستیم ومنتظر ورود ترن شدیم. درست ساعت دوازده بود که‌ترن وارد شد ولی هرچه صبر کردیم خبری ازآنها نشد وتقریبا ناامید شده بودیم که ناگهان هجوم مردم به نقطه ای مارا متوجه آن مکان نموده وچون بآنجا رسیدیم به منظره عجیبی برخوردیم .درحدود ۳۰ نفر زن وبچه وپیر وجوان عده‌ای با لباسهای دهاتی ونامرتب وعده ای باپای برهنه دیدیم که بوسیله ۳۰ نفر پلیس‌و کارآگاه احاطه شده بودند و پلیس ها از هجوم مردم برای تماشا و عکس برداری جلوگیری میکردند. پس‌از نزدیك شدن به این عده معلوم شد که آنها همان زارعین مورد انتظار بودند. چند لحظه‌ای هردو نفرماگیج شده بودیم زارع ورعیت ایرانی که جز حدود ده خودش‌از جای دیگری باخبر نیست دراروپا چکار میکند؟ بلافاصله عضوسفارت

بازبر دستی تمام ازرئیس پلیس‌که درآنجا بود خواهش کرد که هرچه زودتر این عده را بیکی ازاطاقهای ایستگاه راه آهن هدایت نمایند تااولا از اجتماع مردم جلوگیری شود وثانیا باآرامش خیال تصمیمی برای این عده اتخاذ گردد والبته این خواهش بلافاصله برآورده‌شد وآنهارا بیکی از اطاقهای ایستگاه راه آهن بردند ودررا بستند در حالیکه صدها نفر با کنجکاوی‌تمام پشت در ایستاده بودند ومنتظر فرصتی بودند که‌ازاین عده عکس برداری نمایند .باری باطاق مورد بحث رفتیم .منظره واقعا تاسف انگیزی بود ۱۱ بچه از ۲ماهه تا ٤ساله ودر حدود ۲۰ نفر زن‌و مردپیر و جوان بالباسهای پاره کثیف بعضی باپای برهنه ومقداری مرغ وخروس وجوجه ومقدارزیادی لحاف، وتشك، آفتابه ولگن،سماور وامثال آن‌دراطاق پخش شده بودند پس از چند لحظه که‌از ورود ما باطاق گذشت چند نفر پلیس وارد شدند و پاسپورت آنها را برای کنترل وبازرسی خواستندما برای آنها قصد پلیس را ترجمه نمودیم. عده ای ازارائه پاسپورت خودداری کرده وپلیس را تهدید نمودندولی با نصیحت بالاخره پاسپورتهای خودرا ارائه دادند وپلیس پس‌از دیدن پاسپورت از اطاق خارج گردید . .مهمترین مسئله این بود. که‌این عده را هیچ هتل ،پانسیون یامحلی بااین وضعیت نمی‌پذیرفتند ومعلوم نبود شب را باید درکجا بسر برند .بالاخره تصمیم گرفته شد که دو کامیون ازاداره پلیس بیاورند وآنهارا در کامیون سوار نموده همه را بسفارت ایران به بریم‌و موقتا درآنجاه ،باشند تا تکلیفشان معلوم گردد. همین کار انجام شد وپس ازآنکه آنهارا به سفارت آوردند قسمت تحتانی ساختمان سفارت را که دارای اطاقهای تمیز ونو سازی بود(مثل قسمت های دیگر ساختمان) در تحت اختیار این عده گذاردند. پس ازورود بسفارت مرتبا از ما آدرس دکان نان سنگك پزی رامی پرسیدند ودر ضمن میخواستند بدانند دکان کله پاچه فروشی‌کجا است زیرا آنطور که میگفتند مدتی غذای حسابی نخورده بودند مدتی باآنها بحث نمودیم تاتوانستیم آنهارا قانع نمائیم که دراینجادکان سنگك فروشی و کله پاچه فروشی وجود ندارد .پس ازرفع این‌اشکال مدتی نیز وقت صرف نمودیم تا آنهارا قانع کردیم که بهیچوجه از محیط سفارت خارج نشوندو حتی المقدور سعی نمایند حتی‌به حیاط سفارت نیز نیایند (چون سفارت مثل اغلب خانه‌ها دراطریش دیواری ندارد ومحوطه آنرانرده های آهنی احاطه نموده واز خارج بخوبی داخل حیاط را میشود دید) باری پس‌از تاکید بسیار که بهیچوجه بخارج نروند آنها رادر آنجا گذاردیم وبطرف خانه هایمان رهسپار شدیم .تازه‌بخواب رفته بودم که تلفن بصدا درآمد یکی از کارمندان سفارت بودگفت فورا بسفارت بیا ، رفتم در حدود ساعت دو ونیم بعد از نیمه شب بود عده‌ای از آنها لحاف وتشك بدوش در حیاط بودند وداد و فریادشان بآسمان رفته بودبالاخره معلوم شد که عده ای ازآنهاقصد دارند در حیاط سفارت وعده دیگر درپیاده روخیابان بخوابند ووقتی دربان سفارت ازاین موضوع اطلاع حاصل نموده بود فورا به عضو سفارت تلفن نموده واورا ازجریان باخبر کرده بود .وقتی علت را پرسیدم با لهجه مخصوص خودشان میگفتند ای آقا قربان سروقدت مااهل دشت وبیابان هستیم وعادت نداریم در اطاق بخوابیم اجازه بدهید در کنار خیابان لحاف و تشکی پهن نمائیم وقدری‌بخوابیم وبالاخره پس ازدر حدود یکساعت صحبت کردن توانستند آنها را قانع نمایند که‌این کار قدغن است ودر گوشه خیابان نمیشود خوابید دو مرتبه وارد ساختمان سفارت شدند. چون موضوع خیلی جالب توجه بود صبح زود در حالیکه تاساعت ٤ صبح نخوابیده بودم بسفارت رفتم .سفارت ایران در یکی از محلات خوب وین واقع است وشاید سه سال از مدت خرید آن نگذرد وهنوز عمله وبنا در حال تعمیر و تکمیل کردن آن میباشند واکنون چه وضع خارجی وچه وضع داخلی آن از هرلحاظ تمیز ومرتب است ولی وقتی من صبح وارد اطاق های تحتانی سفارت شدم هیچ فرقی بااطاق یکی از دهات درجه سه ایران نداشت شاید بدترهم بود.تاسف ما ازاین بود که‌آنها هرکدام آنها دسته دسته اسکناس بیست‌تومانی ولیره طلا داشتند وبا وجود آن بااین وضع رقت بار و کثیف زندگی میکردند .صبح زود گویا دونفر از مردان آنها رفته بودند بقول خودشان ببازار که انگشتر های طلای خود را بفروشند و پول تهیه نمایند و البته خروج آنها باآن وضع ناهنجاری که داشتند ورفتن آنها به یك مغازه جواهر فروشی و قصد فروش انگشتر طلا صد درصد موجب‌شك وسوء ظن و توقیف آنها توسط پلیس میشد زیرا هر فردی در نظر اول فکر میکردکه اینها جواهررا دزدیده اند واکنون

بقیه در صفحه ۱۱

آگهی ابلاغ دادخواست

بدینوسیله به آقایان مسیح و شیخ عبدالله کنی اخطار میگردد که آقای حسین شهیدی بوکالت از طرف وزارت فرهنك بطرفیت شما در تاریخ ۲۷ـ۱۲ـ۳۷ دادخواستی تقدیم‌دفتر دیوان عالی کشور نموده و از دادنامه مورخ ۱۸ـ۱۱ـ۳۷ (پرونده کلاسه ۳۶ر۳۵۲۱) صادره ازشعبه ● دادگاه استان مرکز تقاضای فرجام نموده در تاریخ ۲۰ـ۲ـ۳۸ ابلاغ نامه صادر و دادخواست و ضمائم جهت شما ارسال گردیده ودر تاریخ ۲۹ر۲ر۳۸ مامور ابلاغ‌در محل حاضر و طبق تحقیقات مامور شما در محل تعیین شده شناخته نشده‌اید ولذا ابلاغنامه‌و ضمائم عودت داده شده است در تاریخ ٤ـ۳ـ۳۸ بوکیل فرجامخواه اخطار شده که محل اقامت فرجامخواندگان را تعیین کند این اخطار در تاریخ ۹ر۳ر۳۸ ابلاغ و وکیل فرجامخواه طی نامه شماره ۳۷٦ ـ ۱۱ر۳ر۳۸ تقاضای ابلاغ بوسیله درج در روزنامه را نموده‌اند لذا بنا بتقاضای وکیل فرجامخواه وباستناد ماده ۱۰۰ قانون آئین دادرسی مدنی سه مرتبه متوالی در روزنامه رسمی کشور شاهنشاهی و روزنامه اطلاعات آگهی میگردد که از تاریخ درج اخرین آگهی تا مدت سه‌ماه بدفتر دیوانعالی کشور مراجعه نموده و دادخواست وضمائم را دریافت دارید وچنانچه من بعد آگهی لازم شود فقط یك نوبت منتشر شده ومدت‌آن ۱۰ روز خواهدبود

دادیار و رئیس اداره دفتر دیوانعالی کشور ـغلامرضا بیرشك

۱ـ۳ آ ـ ۱٤۹۵۰

یک قوطی متوسط ویم

مَجّاناً هدیه میشود

فقط در تهران

همین امروز اموی آبی بخرید

برای دریافت این هدیه مجانی چهار سر قوطی متوسط و یا دو سر قوطی بزرگ اموی آبی را به نزدیکترین فروشنده تسلیم کرده و یک قوطی متوسط ویم را مجاناً دریافت دارید

اموی آبی لباسهای شما را از هرچیز در دنیا تمیزتر و درخشانتر میکند

کارخانه های خودکار

لیموناد سازی، آبجوسازی، شرابسازی و سایر نوشابه ها

ساخت چکوسلواکی

جدیدترین ماشین آلات خودکار

قیمت ها مناسب

برای کسب اطلاعات بیشتر

به وابسته بازرگانی سفارت چکوسلواکی ـ تهران ـ خیابان تخت جمشید ـ تلفن ٤۲۰۰٤ مراجعه فرمائید

و یا بآدرس زیر مکاتبه فرمائید

STROJEXPORT

PRAHA 2 CZECHOSLOVAKIA

کانون آگهی زیبا

صاحبان ساختمان

توجه فرمائید عده‌ای دوره گرد به‌عنوان تنظیف موزائیك های ساختمان را خراب می‌نمایند پس‌از خراب شدن باین جانب مراجعه و زحمت‌مارا زیاد می‌کنند باطلاع‌می‌رساند چنین ساختمانی را قبول نخواهم نمود خواهشمنداست قبلا به‌تلفنهای زیر اطلاع‌دهید ٦۹۷۹۳ یا٦۹۰۵۸و ۳٤۹۸٤ متخصص منحصر بفردمیلانیان.

آ ـ ۱۱۱۰۹ ۲۱

آگهی رسمی

در همایونشهر دادگاه بخش تشکیل و از تاریخ ۱۵ر٤ر۳۸ رسما افتتاح شده و دفتردادگاه از تاریخ مذکور قبول دادخواست مینماید .

۱ـ۳ آ ـ ۱٤٦٤۰ وزیر دادگستری

از تهران به آلمان

بدون توقف

با هواپیمای چهارموتوره سوپرژ

لوفت هانزا

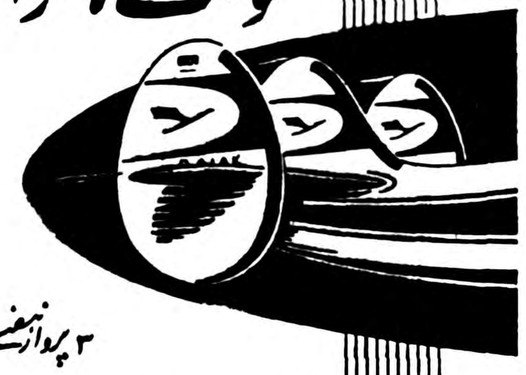

۳ پرواز هفتگی

برای کسب اطلاع و تهیه جا به آژانس مسافرتی خود و یا به لوفت هانزا

خیابان فردوسی تلفن ۳۷۷٤۰ ٦٦۳٤٤ مراجعه فرمائید

LUFTHANSA

دَنلوپیلو DUNLOPILLO

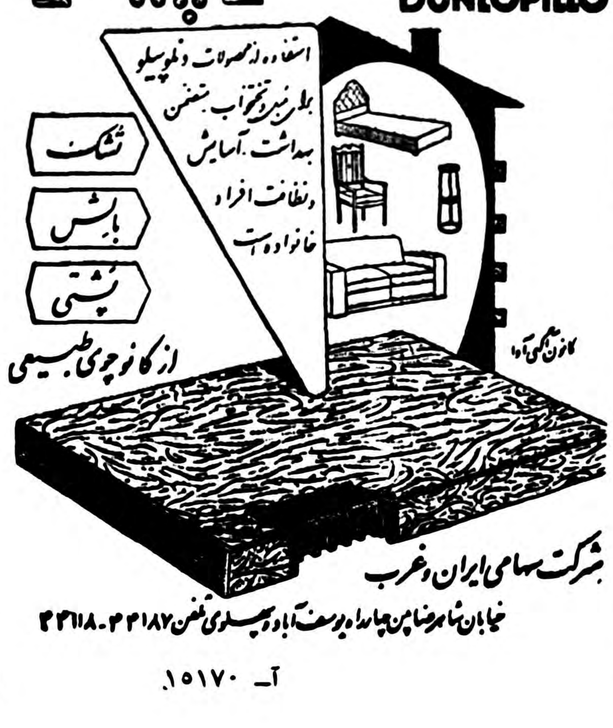

شرکت سهامی ایران و غرب

خیابان شاهرضا پهن چهارراه یوسف آباد و پهلوی تلفن ۴۴۱۸۷ـ۴۴۱۱۸

آ ـ ۱۵۱۷۰

آگهی ابلاغ کیفر خواست

آقای سیدعلی خطیب شهیدی احرار سابق فرزند آقای میر حسن شناسنامه ۲۷۵۹۰ صادره‌از تبریز کارمندوزارت کشاورزی .

نظر باینکه براثر ترك خدمت‌درتاریخ ۱۹ر٤ر۳۸علیه شما کیفر خواست صادر گردیده وچون وزارت خانه را ازچگونگی علل غیبت ومحل اقامت فعلی خودبی‌اطلاع گذارده اید بنابراین میسر نگردید که کیفر خواست مستقیما بشما ابلاغ شود علهذاباطلاع شما میرساند که قبل ازانقضاء مدت یکهفته ازتاریخ نشر این‌آگهی باداره کل کار گزینی وزارت کشاورزی‌برای اخذ و تسلیم پاسخ کیفر خواست‌مراجعه نمائید .

درغیر اینصورت دادگاه اداری غیابا بکیفر خواست رسیدگی ورای مقتضی صادرخواهد نمود

وزیر کشاورزی

۱ـ۲ آ ـ ۱۵۲٤٤

امروز کرکره برقی برای آسایش شما ضروریست. شما کرکره برای آسایش خود انتخاب کنید
برجسته‌ترین نوع کرکره بهترین نوع کرکره میباشد کرکره تمام آلومینیوم

لوکسا فلکس

دوام کرکره لوکسا فلکس بر اثر شستن بارها و رنگ
تغییر نکرده و در مقابل حرارت و رطوبت بخوبی مقاومت مینماید. لوکسا فلکس دارای قفل اتوماتیک است و بر احتی
باز و بسته میشود. بهای مقرون بصرفه و تحویل فوری

شرکت سهامی پخش لینولئوم ایران
چهارراه کالج - نبش پپ جنوبی
تلفن ۴۱۰۴۰ - ۴۷۰۷ مراجعه فرمائید

Luxaflex
MARQUE DEPOSÉE

آ ـ ۱۵۱۵۶

Paged
WARSZAWA, B.P. 144, POLOGNE
آدرس تلگرافی HAZAPAGED WARSZAWA

قیمت مناسب - جنس مرغوب و دورا تحویل میشود.

شرکت بازرگانی خارجی

برای کسب هرگونه اطلاعات بیشتر:
وابسته بازرگانی سفارت لهستان: خیابان بهار - کوچه سمنان - مراجعه فرمائید

آ ـ ۱۵۱۵۰

عبور از پنج قاره

عکس صفحه

سپیده دم ....

پاریس شهرزیبا وشلوغی است .
تنها خارجیان و خود مردم پاریس نیستند که پایتخت فرانسه راعروس شهر های جهان میدانند ،واز گنجینه که در گوشه و کنار آن چشم هر صاحب ذوقی را خیره‌میکند لذت میبرند .
پرندگان نیز به پاریس علاقه دارند واز عمارت زیبائی که قرنها قبل بناشده و هنوز شکوه خودرا حفظ کرده لذت میبرند .
اما دیدار پرندگان از پاریس ساعت معینی دارد و همه وقت میسر نیست .
پرندگان تنها در سپیده دم هنگامیکه هنوز خیابانهای پاریس مملو از اتومبیل نشده واز ازدحام مردم خبری نیست به شادی پرداخته‌ودر اطراف‌بناهای کهن‌باخیال راحت «پر» میزنند .
در این عکس کبوتران در برابر اپرای پاریس که بنای باشکوهی است گردهم آمده‌اند .

کرسی آزاد

بحث دفاع از سینمای ملی ایران

نوشته : پرویز صیاد

راه اصلاح سینمای فارسی تشکیل سندیکائی ازکارگردانها است

هنرپیشگان

بدبختانه اگر استعداد هنرپیشه سینمائی شدن نیز در بعضی هنرپیشگان فعلی مابود بکار گرفتن ناشیانه آنها سبب انحراف و بلکه انهدامشان گردیده است ـدرحال حاضر هنرپیشه‌ای نیستم که بتوان محض نمونه انگشت رویش گذاشت بعضی هنرپیشگان محترم‌وستارگان محترمه مابایستی بدانند که اگر مردم از آنها صحبت میکنند دلیل هنرمندی وشایستگی شان نیست چون اگر از آنها صحبت نکنند پس‌از که بکنند ؟

درنظر بیاوریم ....مردم‌برای تماشای اسب‌دوانی‌درمیدانی‌اجتماع کرده‌اند ـ عرصه میدان‌ازهرسواری‌خالیست ـ مردم بیتاب شده‌اند ـدراین میان مردی سوار براسبی مردنی‌آرام‌آرام از وسط میدان عبور میکند ـالبته مردم بیتاب اورا بعنوان مردی سوار براسب قبول دارند شاید هم‌برایش هلهله کنند ولی آیا سوار براسب بودن دلیل سوارکارماهربودن است .

چه باید کرد؟

تنهاراه اصلاح‌وپیشرفت‌دنیاپسندانه سینمای فارسی تشکیل سندیکائی از کارگردانان و کسانیکه درزمینه سینماتوگراف تحصیلاتی دارند می‌باشد .

این سندیکا باید درامرفیلم‌سازی‌و سینما نظارت کامل داشته وصاحب اختیار باشد دولت باید بخاطرحفظ شئون و حیثیت کشور و ملت از چنین سندیکائی پشتیبانی رسمی بنماید و سپس به‌فیلم های خوب فارسی جوائز بزرگی داده شده شمرده شود ؟

اصل ماجرا باید از واقعیتی شروع عوارض آن لغو گردد تابدین‌ترتیب و بواقعیتی ختم گردد اصولاشخص هم کمکی به‌کسانی باشد که‌سرمایه ،کارگردان شمور آنرا دارد که خودرا دراین راه میگذارند و هم برای یك محتوی رئالیسم فرم‌رئالیسم تشویقی برای هنرمندان‌بنظر من درسینما ایجاد کند واگر ندارد باتوجه باین امرگام بزرگی درراه که دیگر کاردان نیست‌بایستی‌برود ترقی و پیشرفت صنعت سینمای‌ملی شهر فرنك بچرخاند نه‌کار سینما. مابرداشته خواهدشد .

مقاله آینده بقلم بهرام . ب خواهد بود

خطرات جارو

خانم های خانه‌دار عادت دارند که هرروز اطاق های خانه خودرا جارو نموده وگردو غبار را از روی اثاثیه پاك کنند .

البته این کار بسیار خوب است ولی خانم ها باید توجه کنند که جارو نیز بنوبه خود خطراتی‌داشته وباعث ایجاد امراض‌مختلفی میشود

آستم وگرد وغبار

آستم بر اثر یکنوع حساسیت «آلرژی» ایجاد میشود و براثر آزمایشات متعدد ثابت شده که در پنجاه درصد مواقع آستم براثر گردو غبار حاصله از جارو کردن ایجاد میشود زیرا پس‌از این عمل مقداری گردو غبار در هوا پخش میشود که مستقیما وارد دستگاه تنفس شدمو آنراتحریك می‌نماید.

کهیر و اکزما

گاهی اوقات مشاهده میشودکه بدون هیچگونه دلیل وعلت ظاهری اگزما وکهیر دربدن شخص‌تولید میشود ....

تاچندی قبل هیچکس علت این موضوع‌را درك‌نمیکردولی درکنگره حساسیت که‌در نوامبر گذشته در پاریس تشکیل گردید علت آن روشن شد و معلوم گردید که در بیشتر مواقع اکزما و کهیر براثر گرد وغبار حاصله از جارو کردن ایجاد میشود واین‌گردو غبارپوست بدنرا تحریك می نماید . بعلاوه بر اثر تنفس هوای آلوده به گردو غباری که از جارو کردن بلندمی شود ، محاط گلو تحریك شده و سرماخوردگی وآنژین تولید میشود زیرا در گردو غبار مزبور مقداری ویروس های مختلف وجود دارد .

کدبانو

بهداشت فصل

راستی شنا دردریا و آب خنك در هوای گرم چه نعمت بزرگی است و چه لذت وکیفی‌دارد !
اما بعضی هاازشنا درآب سردناراحت میشوند و حتی بعضی مواقع دردی احساس میکنند وعلت آنهم اینست که گوششان ناراحت میشود .
برای اینکه این‌دسته ازشنا و آب خنك لذت ببرند وناراحت نشوند ، آن‌ها راراهنمائی می‌نمائیم .

کلاه را فراموش نکنید

هرسال هزاران نفر براثرهمراه‌نبردن کلاه شنا ، مدتی قوه شنوائی خودرا ازدست میدهند،زیرا مراثر عوصه خوردن درآب صماخ گوش آنها مجروح میشود وهرچه سقوط درآب ازجایگاه بلندتری انجام گیرد ، مدت کری‌نیز بیشتر طول خواهد کشید و ضمنا اگر آب‌دریا خیلی شورباشد ممکن است درگوش شما ایجاد عفونت نماید واین عفونت‌بعدها به‌مغز خواهدرسید .
بنابراین‌درهنگام‌شنا کلاه مخصوص را ازیاد نبرید .

عدم تعادل

گاهی اوقات براثر واردشدن آب درگوش میانی ،دستگاه تعادل بدن که‌دراین قسمت گوش قرار دارد مختل شده و انسان تعادل خودرا از دست‌میدهد وحتی بعضی مواقع شخص راست وچپ‌وبالاوپائین را تشخیص نمی‌دهد ودراین موقع دردی نیز احساس میشود .
دراین هنگام دوقطره گلیسرین سی وهفت درجه را بوسیله قطره‌چکان در گوش بچکانید .بزودی درد برطرف شده وحال شما بصورت طبیعی درخواهد آمد .

اگرشن درگوش‌رفت

گاهی اوقات براثر دراز کشیدن دریلازشن های نرمی وارد گوش میشود .
در این حال هیچوقت سعی نکنید که‌خودتان شن‌ها راخارج سازید زیرا ممکن‌است بگوش صدمه‌برسانید .

گرچنین مواقعی فورا بنزد پزشك مراجعه کنید تاشن‌هاراازگوش شما خارج کند .

تمبر شناسی

بیادبود جنگهای ۱۷۵۹

اخیرا یك تمبر پستی تازه در کشور کانادا بیاد بود جنك های سال ۱۷۵۹ (دویست سال قبل) معروف بجنك «دشت های ابرهام» که منجر به ایجاد کشور بزرك کانادا و ملت واحدی از نژاد انگلیسی و فرانسوی گردیدمنتشر شده است .

رؤیای آلیس

اثر لئونارد وولف

ترجمه ا ـ پ

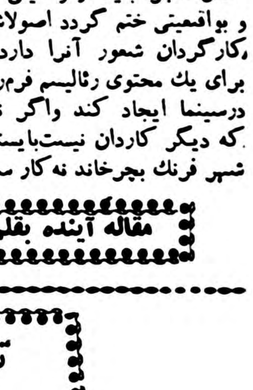

ـ۳۱ـ

ـبدبختانه ازدست من وشما کاری ساخته نیست .درهرحال از لطف شما تشکر می‌کنم ،دوست عزیز .
ـراستی دعوت شام امشب بر قرار است ، ریچارد ؟
ـچطور
ـآلیس مرادعوت کرده‌است که‌امشب برای‌شام بخانه شما بیایم چطور است عذربخواهم . ؟
کوردلی پس ازلحظه‌ای تردید جواب داد :
ـنه ،بیائید اطباء عقیده‌دارند که‌مابایدطوری زندگی کنیم که انگار هیچ اتفاقی نیفتاده است . نباید آلیس متوجه وخامت وضع‌روحی خودبشود و بهتر است تنهانماند .
ولی‌خواهش می‌کنم از آنچه دیشب‌اتفاق افتاده حرفی نزنید واشاره‌ای نکنید .ممکن است یاد آوری وقایع برای اوخطرناك باشد .خدا حافظ . الکوت .ازاین دربروید . . . .

الکوت‌درراهرو چندقدم طی‌کرد بعدایستاد .سیگاری روشن کرد و بفکر فرو رفت .پس از چند لحظه برگشت ودوباره درراباز کرد .
ـعذرمیخواهم ،ریچارد ! . . .
کوردلی گوشی تلفن رابدست داشت و صحبت میکرد .تااورا دید چهره‌اش منقبض شد .
دست روی گوشی گذاشت نگاه پرسش کن خودرا بصورت «براس» دوخت .
مردجوان بطرف میزآمد و گفت :
دستکشهایم را روی میز جا گذاشته بودم .
بعد دستکش های خودرا برداشت و بیرون رفت ،کوردلی منتظر شد تاصدای پای اودر راهرو دورشود .وقتی صدای باز شدن ددآسانسور راشنید به‌گفتگوی تلفنی ادامه داد :
ـمیگفتید . . . ازآنچه میگوئید اطمینان دارید ؟
مرد عینکی از آنطرف سیم جواب داد :
ـکاملا .من ازکنار رودخانه عبور کردم نه موقع رفتن ونه موقع برگشتن از «ساتن پلاس» عبور نکردم .
کوردلی سرتکان داد وگفت :
ـهمانست که‌حدس میزدم . . .نه ، چیز مهمی نیست فقط میل دارم شمابرای مدتی عینك دسته شاخی خودرا عوض کنید .بهتراست عینك پنسی بدون دوره بزنید . . .

•••

آلیس مشغول پوشیدن لباس بود که ماری روزنامه صبح را برای او وسنی صبحانه‌راجمع کرد که بیرون ببرد .
آلیس گفت :
ـماری ،دیشب چه‌اتفاقی افتاد ؟
ـدیشب ؟ نمیدانم، خانم . . . اتفاقی نیفتاد !
تجاهل ماری آشکار بود . آلیس آستین خودرا بالا زد .خراشی‌طولانی ده ازمرکورکروم روی بازویش دیده میشد .پرسید :
ـمرا کجا دیدید ؟
ـ آقا بمن سفارش کرده‌است که . . .
ـکافی‌است ،ماری .آقا همه چیز رادرباره چراغی که‌شکسته‌ام بمن گفته‌است .
مرا کجا پیدا کردید !
ماری ناچار جواب داد :
ـروی مالکوت ،خانم .
چه‌موقع ؟
ـخیلی دیر . . .نزدیك سه‌بعداز نصف شب بود .
ـچه‌میکردم ؟
ـشما . . .بابیراهن خواب لب بالکون جلوی نرده ایستاده بودید . ازصورتتان پیدابودکه سخت ترسیده‌اید. مثل اینکه‌شبح ترسناکی‌رابخواب میدیدید .
ـمرسی .ماری .حال میتوانید سینی راببرید .
چشم آلیس به فنجان خالی کاکائوئی که‌شب قبل خورده بود افتاد گفت :
ـماری ، اینقدر شکر درکاکائو نریزید .از کاکائوی زیادشیرین بدم می‌آید .
ـخانم ،خواهش میکنم به‌آقا نگوئید که‌من واقعه دیشب رابشما گفته‌ام . آقابمن وهاسکینس خیلی سفارش میکرد .نمیخواست شمااز این موضوع چیزی بدانید آقا برای حال شما خیلی نگران‌است .امیدوار بود که‌کاکائو اعصاب شمارا آرام کند. . .
باشنیدن جمله اخیر مستخدمه ناگهان چهره‌آلیس‌بطور خفیف‌منقبض شد . فکری ناگفتنی ومنقلب کننده براثر یك‌تداعی معانی بمغزش راه‌یافت چشمهایش بطرف فنجان خالی که‌ماری ازاطاق بیرون میبردبرگشت‌بود .
بدون اراده روزنامه رابرداشت .سعی کرد بخواند .ولی نمیتوانست دقت خودرا متمرکز کند . فکرش بفنجان کاکائوی شیرینی که‌خورده‌بود برـ میگشت و یك جمله عادی و بدون اهمیت در صحنه خاطراتش درشت‌وروشن میشد :
• • • .این‌کاکائو اعصابت راآرام خواهد کرد . . .برای اینکه الزـ
ـکند باید خیلی شیرین باشد . . . .»
بابیحوصلگی روزنامه رامچاله کرد وباصدای بلند بخودگفت :
ـ افکار احمقانه ای بمغزم می‌آید!... واقعااحمقانه است !
ازجابرخاست. ناگهان چشمش به روزنامه که جلوی پایش افتاده بود افتاد .
عکس «براس» درصفحه اول دیده میشد. قیافه اش خیلی جدی ودهنش نیمه باز بود. مثل اینکه عکاس درموقع ادای جمله مهمی از او عکس گرفته بود .
آلیس خم شد. روزنامه رابرداشت ومقاله ای راکه کنار عکس بود خواند :

یك مامور مخفی سیاسی
درباره وقایع اخیر توضیح میدهد

«براس الکوت که مدت چهارسال بعنوان مامور مخفی دولت درخاوردور انجام وظیفه کرده است امروز اعلام کردکه سرویس های اطلاعات سیاسی..»
چند سطر پائین تر:
«... الکوت که درسال ۱۹۴۳ مجروح وبدست ژاپونیها اسیر شده بود اخیرا بدریافت نشان ستاره برنزی نائل آمده است. این نشان پاداش شجاعت خارق‌العاده وکم نظیراوست که...»
آلیس باز چند سطرپائین تررا خواند:
«... دیروز الکوت درسالن «تریبون دومانهاتان» در سخنرانی خود گفت... »
آلیس روزنامه رابکناری انداخت. دفتر تلفن رابرداشت ونمره ای را گرفت .
ـ آلو، میخواهم باآقای الکوت صحبت کنم .
صدای تلفنچی هتل «کنسینگتون» بعداز لحظه ای جواب داد :
ـ آقای الکوت بیرون رفته است. اگربیغامی داشته باشید..
ـ خواهش کنید بشماره ... نه، لازم نیست چیزی بگوئید .
آلیس آهسته گوشی راگذاشت .

نیازمندیها و آگهی‌های کوچک

استخدام میشود

WANTED FEMALE TYPIST WITH GOOD KNOWLEDGE OF ENGLISH TELEPHONE 43007

بیکنفر بانوی ماشین نویس لاتین که‌دارای معلومات مکفی‌انگلیسی‌باشد احتیاج داریم. کسانیکه شورت هند و ماشین نویسی‌فارسی‌بدانند حق‌تقدم خواهند داشت

تلفن ۴۳۰۰۷

آ_۱۵۲۲۸ ۱_۵

به‌چندنفر دوشیزه یاخانم ماشین نویس که‌بخوبی ازعهده کارهای فارسی وانگلیسی برآید نیازمندیم (اشخاصی که‌شورت‌هندبدانند مقدمند) هرچه‌زودتر به‌شرکت جا جونز خیابان سوم اسفند شماره ۴۳ تلفن ۳۵۳۴۸ مراجعه نمایند.

آ_۱۰۹۴۱ ۱_۳

استخدام چشم پزشک

اداره بهداری آموزشگاههای کل کشور بیکنفر چشم پزشک شاغل برای مرکز احتیاج دارد داوطلبان میتوانند درخواست خودرا تاآخر وقت اداری ۱۳مرداد ۳۸ باتعیین آدرس بدفتر این‌اداره تسلیم نمایند. تاطبق مقررات نسبت بانتقال پزشک واجد شرایط‌اقدام شود.

رئیس بهداری آموزشگاههای کل کشور. دکتراگاه

آ_۱۴۹۲۸ ۱_۳

بیکنفر که‌بزبان فرانسه آشنائی داشته وحسابداری‌دوبل‌بداند نیازمندیم بادرس تخت جمشید مقابل سفارت امریکا (نمایندگی سیتروئن) مراجعه فرمایند تلفن ۶۹۰۳۶

آ_۱۰۹۷۸ ۱_۳

یك نفر آشپزکه‌بزبان انگلیسی آشنائی داشته باشد باهمسرش برای مراقبت ازاطفال مورد نیاز یك‌خانواده انگلیسی مقیم قلهك می‌باشد که‌نزد خانواده مزبور اقامت‌نمایند داوطلبان به‌آقای پزشکیان بانك ایران وخاور میانه کوچه‌برلن مراجعه فرمایند.

آ_۱۱۱۷۳

داروخانه

برای اداره امور داروخانه شریك لازم است باتلفن ۲۵۴۱۸ مکالمه فرمائید.

آ_۱۱۲۰۷ ۱_۲

آگهی انتخاب دانشیار ادبیات فارسی

دانشکده ادبیات شیراز یك نفر دانشیار ادبیات فارسی که علاوه بر رشته‌تخصصی خوددارای اطلاعات‌تاریخی بمنظور تدریس قسمتی ازدروس تاریخ دررشته‌تاریخ وجغرافیا باشد احتیاج دارد کسانی که‌دارای تالیفاتی در این زمینه باشند حق تقدم خواهند داشت داوطلبان واجد شرایط میتوانند از تاریخ اول تاآخر مرداد در تهران باداره کل تعلیمات عالیه ودرشیراز بدبیر خانه دانشکده ادبیات مراجعه و ثبت نام نمایند.

معاون دانشکده ادبیات شیراز ـ دکترمحمد شفیعی

آ_۱۵۲۳۴

آگهی استخدام

اداره مهندسی ارتش بمنظور تکمیل کادر گروهبانی مهندسی آموزشگاهی در باغشاه (دایره تدارکات) تشکیل داده و با شرایط زیر صد نفرداوطلب میپذیرد.

۱ـ حداقل مدرك‌تحصیلی گواهینامه شش ساله ابتدائی

۲ـ سپردن تعهد برای ده‌سال‌خدمت در ارتش

۳ـ سلامتی بدن برابر گواهی بهداری ارتش

۴ـ داشتن ضامن معتبر

۵ـ نداشتن پیشینه سوء برابرگواهی شهربانی کل کشور و وزارت دادگستری.

۶ـ حداقل سن ۱۸ و حداکثر ۲۵ سال.

۷ـ فرزندان‌افسران داوطلب مقدم خواهند بود.

۸ـ دانش آموزان شبانه روزی و کلیه هزینه آنان باارتش خواهد بود.

۹ـ در طی دوره آموزشگاه ماهیانه هزار ریال بعنوان‌حقوق پرداخت خواهد شد.

۱۰ـ دانش آموزان پس از طی‌دوره یکساله در صورتیکه از عهده آزمایش برآیند بدرجه گروهبان سومی‌مفتخر واز مزایای قانونی آن بهره مند میگردند.

۱۱ـ داوطلبانیکه دارای تحصیلات بیشترویااطلاعات‌فنی(از قبیل گواهی رانندگی و تکنسین)بوده باشند نسبت بدیگران‌حق تقدم داشته و ترقیات بیشتری خواهند نمود.

۱۲ـ داوطلبان باستثناء ایام تعطیل میتوانند همه روزه از ساعت ۸ صبح الی ۱۲ بدفتردایره تدارکات مهندسی ارتش واقع درباغشاه جهت ثبت‌نام مراجعه نمایند.

رئیس اداره مهندسی ارتش‌سرلشگر معین پور

آ_۱۴۵۵۴ ۱_۵

بفروش میرسد

یکباب منزل واقع درخیابان کاخ جنوبی کوچه شیران بمساحت ۱۲۵متر دارای برق آب تلفن بعلت مسافرت بدون واسطه مقطوعا ۸۰۰۰۰۰ ریال بفروش میرسدازساعت ۵ تا ۷ بعداز ظهر به تلفن ۶۸۶۴۱ مراجعه فرمایند.

آ_۱۰۸۴۵ ۱_۱۰

خانه کوچك خیابان اکباتان بدون واسطه بفروش میرسد تلفن ۳۵۸۶۸

آ_۱۱۲۰۹ ۱_۲

بعلت مسافرت

یکدستگاه ساختمان بزرك مدرن شخصی ساز دربهترین‌نقطه یوسف‌آباد خیابان پهلوی بفروش میرسد ویاهر طبقه یاکلیه مبله وبدون مبله‌اجاره داده میشود باتلفن ۸۲۲۴۵۵ مکالمه فرمائید.

آ_۱۱۱۷۷

اثاثیه منزل بفروش میرسد میتوان همه‌روز بین ۳تا۸ بعدازظهر در خیابان تخت جمشید خیابان خبیرشماره ۴۴طبقه۳ ازاین اثاثیه دیدن نمود.

آ_۱۱۱۵۳ ۱_۲

اجاره داده میشود

توجه توجه

منازل اجاره‌ای ازچهار الی بیست اطاق‌موجود است به تلفن ۳۹۲۹۳ مراجعه فرمائید.

آ_۱۵۱۰۴ ۱

خانه‌اجاره

یکباب خانه‌واقع درشمال خیابان صفی‌علیشاه به‌مساحت هزار متر دارای ۸ اطاق برق وتلفن و آب لوله و گاراژ وانبار بزرك اجاره داده‌میشود طالبین صبحها ازساعت۷تا۹ وعصرها ازساعت ۱ تا۵ به تلفن ۳۲۹۷۵ مراجعه‌فرمایند

آ_۱۱۰۱۱ ۱_۳

اجاره داده میشود

خانه نوساز دارای ۵باب اطاق با برق‌ومتعلقات درپشت پمپ بنزین خیابان تهران باجاره داده میشود طالبین باژانس‌مکان تلفن۹۱۵۶۱مراجعه فرمایند.

آ_۱۱۱۱۵

آموزشگاههای خیاطی

کلاس جدید خیاطی

دوره جدید کلاس خیاطی بامتدگر لاوین پاریس زیرنظر استاد دیپلمه پاریس روز شنبه ۱۶مرداد تشکیل میشود قبلا نامنویسی کنید.

کاخ دانش

نادری ـ نرسیده‌بچهار راه اسلامبول

آ_۱۵۱۳۴

بیك نفر بانو یادوشیزه

که تسلط کامل بزبان انگلیسی داشته وازعهده ترجمه و نوشتن نامه های تجارتی وهمچنین‌ماشین نویسی لاتین بخوبی برآید وبه‌امور بایگانی آشنا باشد برای تمام روز نیازمندیم داوطلبان ازساعت ۵ الی ۸ بعدازظهر به‌تلفن‌شماره ۳۵۰۵۷ مراجعه‌فرمایند.

آ_۱۱۲۱۹

بیك دوشیزه یا بانو

باسواد نیازمندیم عکاسی ژاندارك چهارراه سرچشمه

آگهی استخدام

اداره مشاغل وکاریابی وزارت کار برای معرفی بموسسات احتیاج به‌عده‌ای جوشکار ـ تراشکار در وپنجره ساز بافنده درجه یك‌دارد داوطلبان‌میتوانند جهت ثبت نام ومعرفی همه روزه باستثنای ایام تعطیل ازساعت ۷الی ۱۳به‌کاریابی صنعتی واقع در پیچ شمیران کوی تنکابن مراجعه‌نمایند.

آ_۱۵۲۴۰ ۱_۳

یك شرکت‌معتبر احتیاج

بیکنفر حسابدار ویکنفر کمك‌حسابدار با تجربه که تسلط بزبان انگلیسی داشته باشند دارد تقاضای خود رابا ذکر سوابق خدمت میزان معلومات وهمچنین یك قطعه عکس بآدرس صندوق پستی شماره ۱۴۵۴ تهران ارسال دارید روی پاکت جمله تقاضا جهت حسابداری قید شود.

آ_۱۰۹۶۱ ۱_۲

آگهی انتخاب دستیار

دانشکده پزشکی اصفهان‌برای بخش اطفال احتیاج به‌یکنفر دستیار دارد که‌باپایه یك پزشك یکمی از طریق مسابقه انتخاب نماید داوطلبین میتوانند بادردست داشتن مدارك علمی لازم‌جهت ثبت نام ازتاریخ ۳۰ر۴ر۳۸تا۳۰ر۵ر۳۸ دراصفهان بدفتر دبیرخانه دانشکده پزشکی واقع‌درخیابان چهارباغ و در تهران باداره تعلیمات عالیه مراجعه و ثبت نام نمایند استخدام داوطلب پس‌از تامین بودجه ورعایت سایر مقررات‌استخدامی بعمل خواهدآمد.

رئیس دانشکده پزشکی اصفهان ـ دکتراوژند

آ_۱۵۲۳۶

آگهی های کوچک

لامیدال LAMIDALL

تخته روی کارالوان مرغوب وبی‌مانند موجود است بشرکت سهامی آباد خیابان قوام السلطنه شماره ۲۹۵ تلفون ۴۴۱۱۰مراجعه فرمائید.

آ_۱۵۰۰۰ ۱_۱۰

تقاضای (برق و تلفن)خریداریم بازرگانی رضایت خیابان ژاله‌ایستگاه بازرگانی رضایت خیابان ژاله‌ایستگاه مسجد.

آ_۱۱۰۶۹ ۱_۲

رستوران بارهاوانا

مجهز مدرن محبوب‌طبقه ممتاز با موزیك عالی وغذای مطبوع روز دهم مرداد مجددا افتتاح میشود.

خیابان شاه جنب سینما نیاگارا پاساژ درخشان

وستندواچ
مشهورترین ساعت درخاورمیانه

۱۴۳۷۴ ۱_۱۵۶

بشارت

عینك سازی سویس افتتاح گردید همه رقم عینکهای مدرن واردشد طبی وآفتابی شیشه‌های طبی همه نمره وهمه رنك ازبهترین کارخانه هارسید مقابل ناصر خسرو جنب مسجد شاه

آ_۱۱۱۹۱ ۱_۳

سماور نفتی علاءالدین بی‌بو ـ شعله‌آبی ومعروفیت جهانی دارد

سماور نفتی علاءالدین

فروشگاه الادین خیابان نادری تلفن ۴۳۰۰۷

آ_۱۵۰۸۶ ۱_۲ آگهی‌پارت

تلویزیون

اهالی محترم شهرستانها

تدریس علمی‌وعملی رادیو و تلویزیون بوسیله مکاتبه داده می شود برای اطلاع بیشتر داوطلبان می توانند به تهران خیابان شاه آباد روبروی سینما سعدی اول خیابان باغ سپهسالار کانون فرهنگی بهروز مکاتبه فرمایند.

آگهی انتخاب دانشیار

دانشسرایعالی بیکنفر دانشیار روانشناسی احتیاج دارد داوطلبان‌واجد شرایط میتوانند ازاین تاریخ تامدت سی روز باعین مدارك خودجهت ثبت نام بدانشسرایعالی مراجعه فرمایند

آ_۱۵۲۳۲

موسسه کاریابی ملی

برای تصدی شعبه شمیرانات خودبه یك کارمند باشرایط زیر نیاز مند است.

۱ـسن بین ۳۵ الی ۵۵

۲ـتحصیلات حداقل دارابودن‌گواهی نامه سوم متوسطه.

۳ـسپردن ۵۰ هزار ریال تضمین نقدی ببانك .ضمنا آقایان افسران بازنشسته پلیس حق تقدم دارند.

خیابان اکباتان شماره ۱۰۴موسسه کاریابی ملی

آ_۱۵۰۳۶

آگهی انتخاب دستیار

دانشکده‌پزشکی‌اصفهان‌برای‌بخش‌داخلی احتیاج به‌یکنفر دستیار دارد که‌باپایه یك پزشك یکمی از طریق مسابقه انتخاب نماید داوطلبین میتوانند بادر دست داشتن مدارك علمی جهت ثبت نام ازتاریخ ۳۰ر۴ر۳۸ تا ۳۰ر۵ر۳۸ دراصفهان بدفتر دبیرخانه دانشکده پزشکی واقع‌درخیابان چهارباغ ودر تهران‌باداره تعلیمات عالیه مراجعه وثبت نام نمایند استخدام داوطلب پس‌از تامین بودجه ورعایت سایر مقررات استخدامی طبق مقررات بعمل خواهد آمد.

رئیس دانشکده پزشکی اصفهان ـ دکتر اوژند

آ_۱۵۲۳۸

جویای کار

پزشکی‌با۱۱سال‌سابقه‌صبحها‌تا۲بعدازظهر وشبها ازساعت ۹عصر جویای کار است توسط تلفن ۲۸۳۵۰ـ مافی

آ_۱۴۸۶۲ ۱_۳

گم شده

یك دسته اوراق کامل‌مربوط‌بویزا برای مسافرت بامریکا دراتوبوس خط ۲۵ بین چهارراه‌یوسف آباد وسرای ویلا مفقود شده خواهشمنداست از یابنده اوراق فوق‌رابه‌آدرس زیرتسلیم ومژدگانی دریافت نماید.

نشانی ویلا خیابان خبیر پلاك شماره ۴۸

آ_۱۱۲۱۷

آموزشگاههای فنی

استخدام

هشتاد و چهارمین دوره نقشه‌کشی

آموزش فرهنك

روز ۴ مرداد تشکیل وداوطلبان بعد از سه ماه کار آموزی و اخذ دیپلم مهندسیاری فورا استخدام میشوند تلفن ۶۹۴۹۵ دروازه دولت مقابل خیابان سعدی

آ_۱۵۱۸۲

بیمه لاستیك

قابل توجه‌رانندگان اتومبیل و سایر وسائط نقلیه

شرکت روکش جنرال

GENERAL

روکش تضمین شده

باروکش کردن لاستیك‌های مستعمل خودازخرید لاستیك نوبا قیمت گزاف بی‌نیاز شوید.

شرکت سهامی روکش جنرال خیابان تخت جمشید جنب‌فروشگاه تلویزیون دفترکارخانه نارمك جنب کارخانه برق تلفن ۹۱۳۸۷ ـ۹۱۳۸۸

آ_۱۵۱۹۲

آقای کیومرث افشار دانش آموز کلاس ششم دبستان نوین در سال تحصیلی ۱۳۳۷ ـ۱۳۳۸ بین کلیه داوطلبان کلاس مربوطه با معدل ۱۸ر۸۸ رتبه اول گردیده است.

دوشیزه زهرا فتحیه خجسته بین ۴۷ نفر شاگردان کلاس سوم دبیرستان تربیت نسوان رشت شاگرد اول گردیده است.

آ_۱۵۱۱۲

آقای عبدالحمید مهدیون فرزند آقای مهدی مهدیون در امتحانات آخر سال کلاس سوم دبستان دولتی مهدوی بین ۵۳ نفر با معدل ۱۹ر۶۰ شاگرد اول شده است نامبرده در سالهای اول و دوم نیزبا معدل ۲۰ و ۱۹ر۵۰ رتبه اول‌شده بود.

صاحب امتیاز و مدیر مسئول: عباس مسعودی
جای اداره خیابان خیام چاپخانه اطلاعات

راهنمای پزشکی اطلاعات

دکترهای متخصص دربیماری اعصاب

دکتر حکیمی

رزیدنت سابق بیمارستان آلبرت اینشتین نیویورك ـ دارای‌جدیدترین وسائل الکتریکی یونیزاسیون ـجریان گالوانیك ـ جریان فارادیك ـ حمام الکتریکی: اشعه تخت‌قرمز ـ اشعه ماوراء بنفش دیاترمی و سایر وسائل دیگرنشانه‌نی: دروازه‌دولت‌روبروی‌پمپ بنزین تلفن ۳۳۶۰۲

دکتر حسین صالح

متخصص جراحی مغز واعصاب خیابان جامی اول خیابان استخرتلفن ۴۵۴۸۹

دکترهای متخصص درامراض زنان

دکتر مسعود امینی

معالج بیماریهای ـ داخلی ـزنان‌و کودکان با بیست و دوسال سابقه طبابت ـ معالجه قطعی بیماری‌های روماتیسم ـ سیاتیك ـ چاقی مفرط درداعصاب ـ فلج‌وسستی اعصاب بوسیله الکتروفیزیو تراپی باوسائل مدرن آلمانی اشعه ماوراء بنفش و مادون قرمز و ماساژ های طبی ـ شاهرضا ـ جنب سفارت هندوستان تلفن ۴۴۷۱۴

دکترهای متخصص درامراض پوست

دکتر محققی

دانشیار دانشکده پزشکی پذیرائی از ۴ تا ۸ بعد از ظهر نشانی دروازه دولت روبروی پمپ بنزین تلفن ۳۳۰۰۹

دکتر حسن محقق یزدی

متخصص بیماریهای پوست و امیزشی از آمریکا رئیس‌بخش دانشکده‌پزشکی نشانی ـخیابان پهلوی، چهارراه امیر اکرم پذیرائی عصرها تلفن۴۹۱۴۷

دکترهای متخصص درمجاری ادرار و تناسلی

دکتر شاپور صدری

خیابان سعدی بالای بیمارستان‌امیر اعلم روبروی هدایت تلفن ۳۲۳۹۲ پذیرائی ۴تا ۸ بعد از ظهر

دکتر دانشگر

امراض مقاربتی جلدی تناسلی و سستی امراض زنانه ونازائی‌خیابان سپه مقابل پستخانه تلفن ۳۰۲۴۱۶

دکترا ـ پولوسا

متخصص بیماری‌های مقاربتی‌مجاری ادرار وتناسلی پذیرائی صبح وعصر خیابان فردوسی شمالی‌مقابل خیابان کوشك‌کوچه صادق تلفن ۴۶۵۸۹

دکتر محمد رضا مسدد

درمان قطعی بیماری های مقاربتی پذیرائی ۸ ـ۴ بعدازظهر اول سعدی چهارراه دروازه دولت.

دکترهای متخصص درگوش و حلق‌وبینی

دکتر آزاد

متخصص گوش وگلو وبینی خیابان منوچهری کوچه ارباب‌جمشیدپذیرائی از ۴تا۸بعدازظهر تلفن۳۹۵۸۸ و ۳۹۵۸۴ صبح‌ها با تعیین وقت‌قبلی

پلی کلنیك

دکتر مجاهدی ـ دکترصدیقی

رزیدنت سابق‌بیمارستان‌های امریکا بیماریهای داخلی ـ اطفال ـمقاربتی ترك تریاك وسایر مواد مخدره ـ ترك الکل.

مجهز بدستگاههای رادیوسکپی ـ ائروسل تراپی (بخورپنی سیلین و غیره) دیاترمی

پذیرائی بعد از ظهر ها و ایام‌تعطیل وشبها تا صبح

خیابان شاه روبروی مسجد سجاد شماره تلفن ۴۹۵۲۶

دکتر مصطفوی نسب

امراض داخلی ـ اطفال خیابان ارامنه تلفن ۲۴۴۴۳

تقویم اطلاعات

سه شنبه پنجم‌مردادماه ۱۳۳۸

« بیست ویکم محرم ۱۳۷۹

« بیست وهشتم ژوئیه ۱۹۵۹

اذان صبح: ساعت ۳و۲۲ دقیقه

طلوع آفتاب: ساعت ۵و۸ دقیقه

غروب آفتاب: ساعت ۱۹و۱۱ دقیقه

واگذار میشود

قابل توجه کمپانیها ونمایشگاهها

دوباب مغازه بمساحت ۲۰۰ متربا طبقه روی آن که‌دارای ۱۴ اطاق است باآب ـبرق ـتلفن دربهترین نقطه‌باب‌همایون یکجاویابطورتفکیك واگذارمیشود طالبین به‌تلفن های‌زیر مراجعه فرمائید ۳۰۳۶۳۱ـ۴۴۶۲۴

کشیك امشب پزشکان

آقایان دکتر کاظم نجم آبادی شاهرضا غربی چهارراه بیمارستان پهلوی تلفن ۴۷۳۲۳ـ دکتر محمد حسن‌رازانی ندوراهی یوسف آباد دکترخلیل رسولی (جراح) :امیر آباد خیابان نصرت جنب کلانتری ۱۹ تلفن۴۵۳۲۵ ـدکتر غلامحسین مهر علی: چهار راه سلسبیل تلفن ۶۶۶۶۰ ـ دکترکرامت اله فرهودی: خیابان شاهرضا پل چوبی تلفن ۳۸۵۱۰ ـ دکتر حسین حمید زاده قلهك خیابان دولت چهارراه‌رستم آباد ـ دکتر هوشنك بیضائی:قلهك خیابان دولت ایستگاه قنات تلفن ۸۱۹۱۰ دکترحسن فامیلی:خیابان‌شاه بیست متری‌اول دکتر هوشنك‌پزشکی سه‌راه امین حضورکوچه مهدوی‌تلفن ۵۱۸۵۳ـدکترعلی‌اکبرشفانژاد:تهران‌نو فرح‌آباد تلفن ۹۱۶۲۰ـدکتر محمود علم آموز : میدان۲۴ اسفند کوی بهرام تلفن ۶۸۲۸۵ (کشیك دائم)

آقایان دکتر جوانشیری: خیابان نادری اول چهارراه یوسف آبادتلفن ۴۵۰۵۷ـ دکتر خلیل معزز: خیابان نواب چهار راه سالار ورضائی

کشیك امشب داروخانه‌ها

داروخانه امریکائی : چهارراه‌پهلوی داروخانه میر انتهای شهباز داروخانه سیما :خیابان نواب‌چهار راه شکوفه

داروخانه شریعت: خیابان‌سیمتری داروخانه شبانه روزی حشمت‌خیابان شهباز روبری درمانگاه دریفوس داروخانه شبانه روزی امریکائی مقابل درمانگاه دریفوس

داروخانه شبانه روزی فرزادخیابان قلهك‌نزدیك داودیه مقابل‌ثبت‌قلهك داروخانه وآزمایشگاه دکتر امینی (شبانه روزی) تلفن۹۱۹۸۸ ـنارمك ایستگاه دفتر بازار مرکزی

داروخانه زیبا : خیابان ویلاچهار راه پهلوی تلفن ۴۵۲۹۰

داروخانه کاخ خیابان کاخ جنب کوچه مشتاق

داروخانه سعادت کشور :خیابان اسکندری چهار راه اسکندری

کشیك امشب بیمارستانها

بیمارستان های مسمومین بیمارستان های شفا یحیائیان خیابان ژاله تلفن ۳۷۶۳۱ لقمان‌الدوله ادهم خیابان مخصوص پشت باغشاه تلفن ۲۳۲۳۳ مجروحین بیمارستان های رازی در خیابان شاپور وامدادی شیر و خورشید خیابان مولوی باغ فردوس زایمان وعوارض زنانه بیمارستانهای زنان پیچ شمیران‌ووزیری خیابان‌شیخ هادی و زایشگاه حمایت مادران و نوزادان خیابان پاستور ودرمانگاه جنوب بنگاه حمایت مادران خیابان مولوی در مورد احتیاج فوری بپزشك مقابل وزارت بهداری به وسیله آمبولانس به پزشك کشیك هدایت میشوید تلفن ۳۰۰۷۱

تلفنهای مورد نیاز

تلفن شهربانی	۳۰۰۸۴۰تا۳۰۰۸۹
آتش‌نشانی	۴۴۴۴۳ ۴۴۴۴۴
اداره راهنمائی	۳۰۳۶۱۴
نگهبانی پلیس تهران	۳۰۲۱۵۰
راهنمائی تصادفات	۳۰۲۸۲۵
فرودگاه مهرآباد	۴۱۱۷۳
شرکت تلفن	۳۰۵۵۱۱
سازمان آب تهران	۵۱۰۰۰
نگهبانی برق	۴۳۱۷۸
شرکت بیمه بازرگانان	۲۴۰۰۰

تلفنهای اطلاعات

تلفنخانه ۳۰۰۱۱ تا ۳۰۰۱۹ شعبه آگهی ها ۳۰۲۶۳۳ ۳۰۵۱۰۸

سازمان شهرستانها ۳۰۵۰۱۷

سرویس حوادث ۳۰۳۵۶۹ ۳

کانون طوطی ۳۰۴۵۹۲

اطلاعات هفتگی ۳۰۴۸۷۸

اطلاعات بانوان ۳۰۳۳۱۳

احتیاجات زندگی

فرش نقد واقساط

شرکت فرش رضا خیابان شاه جنب مسجد سجاد تلفن ۴۰۹۸۴

تعداد ۱۰ دستگاه کولر بك‌نن ساخت امریکا

بقیمت تجارتی فروخته میشود چون تعداد محدود است زودتر مراجعه فرمائید.

نشانی ـ خیابان نادری ـ فروشگاه الادین تلفن ۴۳۰۰۷

امشب بکدام سینما میروید؟

آخرین تغییرات برنامه سینماها را هرروز در صفحه ماقبل‌آخر ملاحظه فرمائید

سینماهای درجه ۱

سینما آسیا

زن طناز مرد حقه باز (دوبله‌بفارسی) باشرکت:البرتوسوردی‌ـسیلواکوشینا شروع :۱۰ر۳۰ صبح ـ۳ـ۵ـ۷ـو۹ بعد از ظهر تلفن ۴۲۹۰۹

سینما ایران

گنجینه آمازون (رنگی) باشرکت روندافلمینك ـ شروع : ۱۰ر۳۰صبح ـ ۲ر۳۰ ـ ۴ر۳۰ـ ۶ر۳۰ و۸ر۳۰ بعداز ظهر ـ تلفن ۳۶۳۵۴

سینما ایران (تابستانی)

هرگز وداع مکن ـ باشرکت : راك هودسن شروع : ۷ر۳۰ و۹ر۳۰ بعداز ظهر

سینما ایفل

دلیران (رنگی سینما سکوپ) با شرکت: رابرت رایان ـ ویرجینیا مایو ـ شروع ۱۰ر۳۰ صبح ـ۲ر۳۰ـ ۴ر۳۰ـ ۶ر۳۰ و۸ر۳۰ بعداز ظهر تلفن ۴۰۱۱۶

سینما اسکار

قهرمان شکست ناپذیردوبله بفارسی با شرکت :تونیاپوکسن شروع ۴ر۳۰ـ ۶ر۳۰ و۸ر۳۰ بعد از ظهر تلفن ۴۵۷۹۷

سینما آریا (تابستانی)

زنده بگور : (دوبله بفارسی): با شرکت :میلی‌ویتاله شروع ۷ر۳۰ و۹ر۳۰ بعد از ظهر تلفن ۳۷۹۵۶

سینما برلیان

افسانه کشدگان (دوبله‌بفارسی‌رنگی) باشرکت :جون واین ـ سوفیالرن ـ روسانو براتزی شروع: ۱۰ر۳۰صبح ۲ر۳۰ـ ۴ر۳۰ـ ۶ر۳۰ـ و۸ر۳۰ بعد از ظهر ـتلفن ۳۳۵۳۵

سینما پلازا

صلاح‌الدین ایوبی (رنگی ـدوبله بفارسی) باشرکت : ویرجینیا مایو ـ شروع : ۱۰ر۳۰ صبح ـ۳ـ ۵ـ ۷و۹ بعداز ظهر تلفن ۴۴۲۵۵

سینما پارك

عشق وسرنوشت (هندی) باشرکت پنیارائی ـ پردیپ کمار شروع۱۰ر۳۰ صبح ۲ر۳۰ـ ۴ر۳۰ـ۶ر۳۰ و۸ر۳۰ بعداز ظهر تلفن ۳۹۶۳۷

تهران (تراس ـ سالن)

دختر دکتر جکیل :با شرکت‌جان آکار ـ گلوریاتالبوت شروع در سالن ۱۰ر۳۰ صبح ۲ر۳۰ـ ۴ر۳۰ ـ۶ر۳۰ و۸ر۳۰ بعد از ظهر در تراس :۷ر۳۰ و ۹ر۳۰ بعد از ظهر تلفن ۳۸۱۶۵

سینما تخت جمشید

تپه وداع (سینما سکوپ رنگی) با شرکت جنیفرجونس ـ ویلیام‌هولدن شروع ۱۰ صبح ـ ۳ـ۵ـ۷ وربع و ۹ر۳۰ بعداز ظهر تلفن ۴۳۵۵۰

سینما دیانا (سالن)

دختر برنجکار (رنگی ـسینماسکوپ) باشرکت : الزامارتینلی ـ شروع : ۱۰ر۳۰ صبح ـ۲ر۳۰ـ۴ر۳۰ـ۶ر۳۰و ۸ر۳۰ بعد از ظهر ـتلفن ۴۲۰۱۰

سینما دیانا (تراس)

شب زنده‌داران ـشروع:۷ر۳۰و۹ر۳۰

سینما رویال

گنجینه آمازون (رنگی) باشرکت رو ندافلمینك ـ شروع : ۱۰ر۳۰صبح ـ ۳ـ۵ـ ۷و ۹ بعداز ظهر ـ تلفن۶۸۲۰۶

سینما رکس

صلاح‌الدین ایوبی (رنگی ـ دوبله بفارسی) باشرکت : ویرجینیامایو ـ شروع : دهو ربع صبح ـ ۲ر۳۰ ـ ۴ر۳۰ ـ ۶ر۳۰ و ۸ر۳۰ بعدازظهر ـ تلفن ۳۴۱۶۹

سینما رادیوسیتی

جاسوس دوسره ـ باشرکت : جك‌هاکینز ـ شروع : ۱۰ر۳۰ صبح ـ ۳ـ۵ـ۷و۹ بعدازظهر ـ تلفن ۴۳۳۲۰

سینما سعدی

زن طناز مرد حقه باز (دوبله‌بفارسی) باشرکت: سیلواکوشینا ـالبرتوسوردی ـ شروع : ۱۰ر۳۰صبح ـ۲ر۳۰ ـ۴ر۳۰ـ ۶ر۳۰ و ۸ر۳۰ بعد از ظهر ـتلفن ۳۶۴۶۸

سهیلا (سالن ـ تراس)

زن و زهر ـباشرکت :ربرت‌حسین ـ مارینا‌ولادی ـ شروع درسالن ۱۰ر۳۰ صبح ـ۲ر۳۰ ـ۴ر۳۰ ـ۶ر۳۰ درتراس: ۷ر۳۰ و ۹ر۳۰بعد از ظهر ـتلفن ۳۶۴۲۴

سینماکریستال (تراس)

لایم لایت . باشرکت چارلی‌چاپلین. شروع :۷ر۳۰ و نه‌وسه ربع

سینما کریستال (سالن)

این دخترك آتشپاره (رنگی ـسینما سکوپ) باشرکت :بریژیت باردو شروع : ۱۰ر۳۰ صبح ـ۲ر۳۰ ـ ۴ر۳۰ ـ ۶ر۳۰ ـ و ۸ر۳۰ بعد از ظهر ـ تلفن ۳۷۶۷۵

سینماکارون

مازن میخواهیم (فیلم هندی‌رنگی) شروع: ۳ر۳۰ ـ۵ر۳۰ ـ۷ر۳۰ و ۹ر۳۰بعد از ظهر ـتلفن۴۰۰۶۵

سینما متروپل

نان وعشق‌وحسادت (دوبله بفارسی) باشرکت :جینالولوبریجیدا ویتوریو دسیکا ـشروع ۱۰ر۳۰ صبح ـ۲ر۳۰ ـ۴ر۳۰ـ۶ر۳۰و ۸ر۳۰ بعدازظهر تلفن ۳۹۴۱۰

سینما مولن روژ

بعلت تعمیرات تعطیل است

نیاگارا (تراس وسالن)

فوفول ها (دوبله بفارسی) باشرکت: اینگه‌شونر ـ ماریتسیوارنا ـشروع‌در سالن: ۱۰ر۳۰ صبح ۲ر۳۰ ـ۴ر۳۰ـ ۶ر۳۰و ۸ر۳۰ بعداز ظهر ـ درتراس ـ ۷ر۳۰و ۹ر۳۰ بعداز ظهر ـ تلفن ۶۵۳۰۷

سینما همای

سایه (فیلم‌فارسی) باشرکت : امیر امینی ـ شهین ـشروع: ۱۰ر۳۰صبح ـ ۲ر۳۰ـ ۴ر۳۰ـ ۶ر۳۰ و۸ر۳۰بعدازظهر تلفن ۴۳۱۶۹

سینماهای درجه۲

سینما پردیس

قاتل ـباشرکت : برت لنکستر ـ آوا گاردنر ـشروع: ۱۰ر۳۰صبح ۲ر۳۰ـ ۴ر۳۰ ـ۶ر۳۰ـ و۸ر۳۰بعد ازظهر

سینما تاج

پرنسس نیل (تمام رنگی)باشرکت جری مانتر دبوراپاکت ـشروع ۱۰ر۳۰ صبح ـ۳ـ۵ـ۷ و ۹ بعدازظهر تلفن ۳۳۰۶۴

سینما سیلوانا

قهرمان شکست ناپذیر (دوبله بفارسی) باشرکت : تونیایوکسن . شروع :۱۰ر۳۰ صبح ـ۲ر۳۰ـ۴ر۳۰ـ ۶ر۳۰ و ۸ر۳۰ بعد از ظهر تلفن ۳۳۷۷۷

سینما فری

قهرمان شکست ناپذیر ـشروع: ۴ر۳۰ ـ۶ر۳۰ و۸ر۳۰ بعد از ظهر ـ تلفن ۷۸۹۳ ۲

سینما فردوسی

در جستجوی خواهر ـ شروع : ۱۰ صبح ۱۲ ـ ۲ـ۴ـ۶ و۸ بعدازظهر تلفن ۳۵۷۸۴

سینما مشعل

برادران یاغی (رنگی) با شرکت : وندل کوری ـشروع : ۱۰ر۳۰ صبح ـ ۲ر۳۰ ـ۴ر۳۰ـ ۶ر۳۰ و ۸ر۳۰ بعد از ظهر

سینمامراد

آفرودیت ـبا شرکت : بلیندالی ـ شروع : ۲ر۳۰ ـ ۴ر۳۰ ـ ۶ر۳۰ و ۸ر۳۰بعدازظهر تلفن ۳۷۳۸۹

تئاترها

تئاتر آناهیتا (یوسف‌آباد)

تا۱۵ مرداد تعطیل است.

تئاتر تهران (تابستانی)

مسافری از آن دنیا ـبا شرکت تفکری ـمورین ـاسد زاده ـشروع ۸ر۳۰ بعد از ظهر ـتلفن ۳۷۳۵۱

جامعه باربد

نمایشنامه مرفین ـ با شرکت:شهلا جعفری ـ شروع :۸ر۳۰ بعد ازظهر تلفن ۳۲۲۶۵

اطلاعات اقتصادی

مسائل روز

تقسیم اراضی مسئله مسکن‌را حل نمیکند

تقسیم اراضی دولتی بین کارمندان دولت سابقه قدیمی دارد ولی همانقدر که اقدامات سازمان تهیه مسکن تاکنون توانسته است مسئله مسکن را حل کند تقسیم اراضی هم دراین مشکل تخفیفی حاصل خواهد کرد . شاید اولین قسمت اراضی دولتی که پس‌از شهریور بیست بین کارمندان دولت تقسیم شد اراضی یوسف‌آباد است . ولی تقسیم این اراضی که هنوز هم قسمت عمده آن بصورت تپه ماهور های غیر قابل عبور باقی‌است فقط یك نتیجه داشته و آن ایجاد بورس معاملات اراضی بوده‌است که متدرجا با تقسیم قسمت های دیگری از اراضی مرغوب شمال شهر از قبیل عباس‌آباد ونارمك و غیره توسعه فراوانی یافت وصدها میلیون‌تومان از پس‌انداز های کوچك و بزرك مردم تهران را بخود جلب کرد ولی باآنکه قیمت این اراضی بارها به چندین ده برابر و گاهی بصد برابر قیمت اصلی آن رسیده هنوز هم قسمت مهمی از اراضی یوسف‌آباد وعباس آباد که منطقه وسیعی را اشغال کرده بائر و غیر مسکون باقی مانده و جز آنکه گروهی میلیونر خود روبوجود آمده نتیجه دیگری حاصل نشده ومشکل کمی مسکن نیز بوضع قبلی خود باقی مانده‌است .

این ، نتیجه تقسیم بدون نقشه اراضی است و هیچ دلیلی دردست نیست که با تقسیم اراضی اوین منطقه تازه‌ئی وارد بورس معاملات زمین نشود و گروه دیگری ازمردم تهران و پس‌اندازهایشان را بخود جلب نکند .

تقسیم زمین در هیچ جای دنیا مشکل مسکن را حل نکرده است زیرا زمین ها اغلب بین کسانی تقسیم میشود که دارای بضاعت کافی و سرمایه لازم جهت ساختمان نیستند (ازجمله کارمندان دولت) و طبعا ناچار میشوند که برای استفاده از تفاوت قیمتی که معمولا بین قیمت دولتی و قیمت بازار وجود دارد زمین‌های خودرا از دست بدهند . این وضع در تمام مواردی که اراضی مسکونی بین مردم تقسیم شده دیده شده‌است ودر بعضی موارد کسانی که اراضی را دریافت داشته‌اند بحدی به تفاوت بهای آن محتاج بوده‌اند که حتی فیش ها و رسیدهای بیعانه‌هارا در اختیار دلال‌ها گذاشته و قبل از آنکه زمین دریافت کنند باصطلاح « حقوق » خودرا واگذار نموده‌اند. و دلیل بارز این نظر آنست که هم‌اکنون مالکین قسمت اعظم اراضی اطراف تهران که بین کارمندان دولت و افسران تقسیم شده کارمندان و افسران نیستند بلکه افراد و از جمله معامله گران هستند که این اراضی رادر تصرف دارند .

تکرار این تجربه‌بی‌نتیجه واحتمالا مضر چه سودی دارد ؟ و آیا سازمان تهیه مسکن باآنهمه مقدمات و تبلیغات فقط باین منظور تشکیل شده است که اراضی بائر ویا دائر اطراف تهران را بین کارمندان دولت تقسیم کند ؟

ممکن است گفته شود که سازمان تهیه مسکن اعتبار کافی برای ساختمان خانه دراختیار ندارد و ناچار فعلا به تنها کاری که قادر بانجام آن بوده ـ یعنی تقسیم اراضی ـ پرداخته است ولی دراین مورد دریکی از مقالات گذشته اشاره کردیم که‌اصولا خانه سازی برای مردم احتیاج باعتبار دولتی ندارد و دولت میتواند بااتخاذ یك سیاست ارشادی درمدت کوتاهی تعداد زیادی خانه برای مردم بوجود بیاورد .

دکتر مهدی بهره‌مند

★★★★★★★★★★★★★★★★★★★★★★★★★★

باوجود افزایش زمینه روغن

روغن حیوانی تنزل نمیکند

بازار خوار بار دراین هفته مجددا رونق یافت زمینه روغن در بازارزیاد است ولی هنوز در قسمت روغن هیچگونه تغییری بوجود نیامده و روغن مانند هفته گذشته معامله میشود . مظنه خواربار در بازارعمده فروشی بشرح زیر است :

مرغو تخم مرغ ـ بازار مرغ گرم است ومظنه نسبت بهفته گذشته تنزل کرد مظنه ها بشرح زیر می باشد :

مرغ‌اردبیلی ۱۰۰ ریال رشتی ۹۰ ریال نیمچه ۶۳ ریال جوجه ۴۴ریال جوجه ریز ۲۴ ریال بوقلمون جفتی ۶۰۰تا۶۵۰ ریال ماده ۴۰۰ تا۴۵۰ ریال غاز ۱۱۰تا۱۲۰ ریال اردك۳۵ تا ۴۵ ریال تخم مرغ‌اردبیلی هزاری ۲۳۰۰ ریال همدانی ۲۲۰۰ ریال اصفهانی ۱۸۵۰ ریال

حبوبات ـ مظنه حبوبات بشرح زیر است

ماش کیلوئی ۱۰٫۵۰ ریال‌عدس ریز ۱۳ ریال درشت ۱۶ تا۲۵ریال لوبیای سفید درشت ۲۲ ریال‌ریز ۱۹٫۵۰ تا۲۱ ریال لوبیای چیتی ۲۰ ریال قرمز ۲۳٫۵۰ ریال چشم بلبلی ۲۰ریال نخود ۱۲ تا ۱۵٫۵۰ ریال لپه مشهدی ۲۱ ریال لپه نخود سیاه ۲۵ ریال لپه باقلا ۸٫۵۰ ریال باقلابروجردی ۶٫۲۵ ریال باقلا مازندران ۴ ریال

غلات ـ بازار غلات‌نسبتا رونق‌داردو آن بشرح زیراست گندم بیجاری اعلا خرورای ۱۹۰۰ ریال‌گرگانی درجه یك ۱۵۰۰ ریال گندم‌معمولی ۱۳۵۰ ریال جو گرگان ۱۰۰۰ ریال جو سفید دور مشهد ۱۱۵۰ ریال گندم مغان ۱۶۵۰ ریال آرد گرگان کیلوئی ۷٫۲۵ ریال

نرخ تره‌بار درتهران

بازارتره بار رونق داردو حمل تره بار بطهران روبافزایش است مظنه‌تره بار در بازار عمده‌فروشی بشرح زیر است .

خیار دماوند دانه‌ای ۹۰ دینار تا ۲۵ ر۱ ریال متفرقه ۳۰ دینار تا ۷۰ دینار کدو ۴۰ تا ۸۰ ریال بادنجان ورامین ۲۵ تا ۴۰ دینار بادنجان قلمی ۹۰دینار تا ۲۵ر۱ریال بغدادی ۲ تا ۲٫۵۰ ریال گوجه فرنگی کیلوئی ۲تا ۴ ریال سیب قرمز ۴تا ۸ ریال سیب گلاب ۱۰ تا ۱۴ ریال لوبیای کرج ۶ تا ۸ ریال آمریکائی ۸ریال‌هویج تازه ۲ تا ۴ریال گرمك ۱٫۵۰ ریال نگور یاقوتی۴تا۹ریال انگور سفید ۵ تا ۷ ریال بامیه ۱۵ تا۲۰ ریال طالبی ۲تا۵ ریال فلفل سبز ریز ۱۰ تا ۱۲ ریال دلمه‌ای ۲۰ ریال شلیل قرمز ۵تا ۱۰ ریال سفید ۵تا ۱۲ ریال گلابی دم کج ۸ریال چینی۲۰تا۲۵ ریال آلبالو ۱۰تا۱۲ ریال سیب‌زمینی تازه اسلامبولی ۳تا ۶ریال گوجه درختی ۸ تا ۱۰ ریال پیاز تهران ۲تا ۴ریال پیازبندر عباس ۸ریال‌هندوانه ۱٫۵۰تا ۳ ریال غوره ۱۰تا۱۲ ریال کلم۱۰ تا ۱۶ ریال لیمو ترش۱۸ تا۲۳ ریال هلو ۶ تا۹ ریال هلو انجیری ۱۰تا ۱۴ ریال انجیر ۲۰ ریال آلو سیاه ۱۵ریال .

پیشرفتهای صنعتی

دراصفهان کارگران بیکار بکار گماشته شده وگروهی کارگر جدید نیز استخدام شده‌اند

سخنگوی وزارت صنایع و معادن بخبرنگار ما گفت که براثر مساعدت های مالی و فنی دولت بوسیله‌وزارت صنایع و معادن،پیشرفتهائی درامور صنعتی و معدنی کشور حاصل شده است بطوریکه سطح‌تولید بمقدار قابل ملاحظه و محسوسی بالا رفته است . بهترین معرف وشاخص‌این پیشرفت صنعتی و تولیدی دراستان اصفهان که‌مرکز مهم نساجی کشور است بچشم میخورد .

سخنگوی‌مزبور افزود همچنین گروهی از کارگران اصفهان تاسال ۱۳۳۵ بدون کار و تحمیل بدستگاههای‌تولید کننده بوده‌اند ولی تا آخر سال ۳۷ کلیه ایشان مورد استفاده کامل‌قرار گرفته و تعدادی هم علاوه بر آنها بکارمشغول شده‌اند .

آگهی دعوت مجمع عمومی سالیانه

بدین وسیله ازصاحبان سهام شرکت دعوت میشود که‌درساعت ۶ بعدازظهر روز چهارشنبه بیستم مرداد ماه ۱۳۳۸درمجمع‌عمومی عادی سالیانه که‌درمحل شرکت تشکیل میگردد حضور بهمرسانند .

دستور جلسه
استماع گزارش بازرس
تصویب‌تراز نامه
مذاکره و تعیین خط مشی شرکت
انتخاب بازرس

آ ـ ۱۱۱۴۹ — شرکت‌سهامی پنبه‌گرگان

قسمت‌های دیگری ازگزارش مدیر عامل بانك کشاورزی

بانك کشاورزی احتیاج باعتبارات تازه‌ئی دارد

اعتبار فعلی برای توسعه کارکشاورزی مملکت کافی نیست ـ درآئین نامه قانون افزایش اعتبارات باید تجدیدنظر شود

در گزارش سالانه بانك کشاورزی مربوط بسال ۳۷ که قسمت هائی از آن قبلا بنظر خوانندگان رسیده اضافه شده که پس از تصویب نهائی لایحه اصلاح قانون افزایش اعتبارات بانك کشاورزی امکان خواهد یافت تمام باقی مانده اعتبار ۳۵۰۰ میلیون ریالی را که از محل پشتوانه برای کالا های کشاورزی اختصاص یافته دریافت دارد .

باقی مانده اعتبار مزبور که ۱۵۷۰ میلیون ریال است . متعلق بسال های ۳۹و ۴۰و ۴۱ است .

از این مبالغ ۲۵۰ میلیون ریال متعلق بشرکت های تعاونی روستائی است و بانك امکان خواهد یافت که ۱۳۲۰ میلیون ریال بقیه را صرف پرداخت وامهای کشاورزی و توسعه زندگی روستائیان نماید.

در ضمن لازم است در آئین نامه قانون افزایش اعتبارات تغییراتی داده شود زیرا مثلا ۱۰ میلیون ریال وام مرغداری سال ۳۷ وقتی بین ۸۲ شعبه و نمایندگی بانك تقسیم شود بهر کدام مبلغ کمی میرسد که کاری از پیش نمیبرد.

اعتبارات ناشی از پشتوانه که مربوط به سال گذشته نبود تماما در نیمه دوم سال بمصرف رسید و در اوائل سال جاری نیز از قسط دوم اعتبار ۳۵۰۰ میلیون ریال مبالغ زیادی اعتبار داده شدوبرای آنکه بتوان بتقویت‌بنیه کشاورزی کشور پرداخت باید اعتبارات دیگری تدارك کرد .

انتظار بازار از وزارت بازرگانی

بازار امیدواراست‌که قبل ازشروع رونق پائیزی سیاست جدید بازرگانی تعیین واعلام گردد

بازار تهران امروز وضع عادی داشت ازیك ماه آینده فعالیت عمومی بازار شروع خواهد شد و همزمان باشروع فعالیت عمومی کنفرانس بزرك اقتصادی نیزافتتاح میشود.

نکته جالب درمورد کنفرانس اینست که‌تاآنموقع وزیرجدید بازرگانی مطالعات خودرا خاتمه میدهد ودرصورتیکه این مطالعه براساس تغییر سیستم بازرگانی ویا تشویق صادرات وتحدیدواردات باشد طبعا بازار پائیز دچار هیجان وشور بیشتری خواهد بودو کنفرانس بزرك اقتصادی دارای هدف وتلاش وفعالیت شدیدخواهد شد درحقیقت رکود سکوت فعلی‌حالت انتظاری است که‌بربازار مستولی شده وبازار امیدوار است که در جریان کنفرانس ویاقبل‌از آن وزارت بازرگانی سیاست آینده خودرا روشن سازد وتکلیف بازار را معلوم نماید ودر فصل رونق پائیزی بازار ابهام و احتمالات برسیاست تجارتی‌حکومت نکند.

امروز بازار آهن کمی بهتر شد ولی هنوز مورد رضایت این صنف نیست.

قیمت‌ها جزئی ترقی نسبت بماه قبل دارد.

مظنه آهن تیرجور ۱۳٫۲۵ بوعده چهارتا۵ماه میله گرد ۱۳٫۷۵ریال نبشی جور ۱۵ریال تسمه ریز۱۸٫۵ ریال تسمه درشت ۱۶ریال است . بقیه اقلام دربورس آهن آلات‌نیست مظنه خارج آهن روبترقی است و درآلمان تا۱۱۹ دلار رسیده قیمت سیف خرمشهر کیلوئی۹ ریال‌است اما خریدار ندارد.

کلاهبرداری از بانکها

چندی پیش اطلاع دادیم که‌دونفر از کلاهبرداران که از بانکهای ایرانی کلاهبرداری کردهوبه‌آمریکا رفته اند از امریکاهم‌فرار کرده بخصوص‌از حوزه قضائی نیویورك که در آن مرتکب جرم شده و ۲میلیون دلار از بانك های ایران کلاهبرداری کرده اند خارج‌شده اند .

اکنون شایع است که دو نفر مزبور در امریکای جنوبی یالندن و اسرائیل اقامت دارند .

مقامی که این خبر را بخبرنگار ما داد گفت ممکن است این‌شایعات از طرف خود آنها توسعه داده می شود که بتوانند در پناه آن در مخفی گاه خود دور از دست پلیس بین‌الملل باقی بمانند .

مسئله فروش کارخانه گل مریم

اطاق بازرگانی درمورد این‌مسئله رسیدگی میکند

امروز اطلاع حاصل شد که مسئله فروش کارخانه روغن نباتی گل‌مریم که اخیرا برای آن یك خریدار هلندی پیداشده برای‌مطالعه باطاق بازرگانی تهران فرستاده شده کارخانه مزبور پس‌از ورشکستگی صاحب اولی باجاره واگذارشد واخیرایکی ازشرکتهای بزرك هلندی که معروفیت جهانی دارد پیشنهاد خرید نمود وچون این تقاضا از طرف شرکتها وسندیکای داخلی مورد اعتراض شدید قرار گرفت مسئله فروش برای مطالعه شورای عالی اقتصاد واطاق‌بازرگانی تهران ارسال شد ونظر اطاق بزودی بشورای عالی اقتصادارسال خواهد شد.

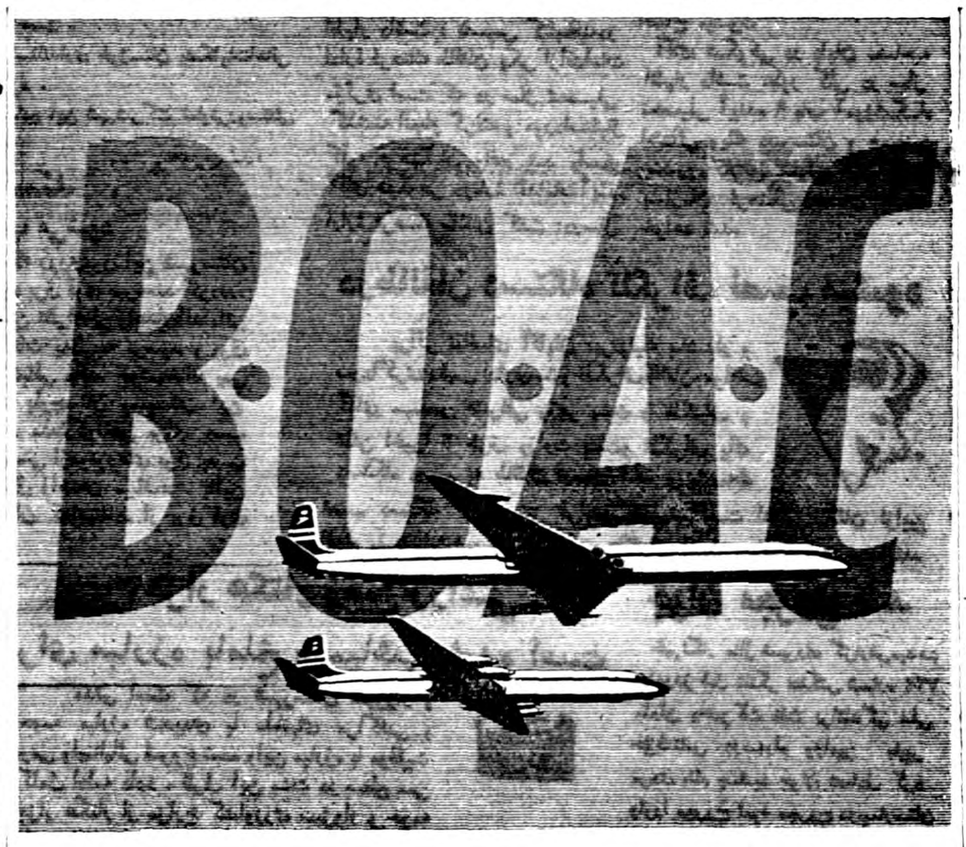

جتهای مسافری‌بیشتری به خاور دور — از طریق بیروت

اکنون بی . او . ا . سی . هفته‌ای دوسرویس جت کامت چهار از تهران بکراچی ـ دهلی ـ کلکته ـ رانگون ـ بانکوك ـ هنك‌کنك ـ توکیو و غربا بطرف بیروت ـ رم ـ زوریخ ـ فرانکفورت ولندن و ازآنجا به‌نیویورك و مونتریل در اختیار شما میگذارد و همچنین‌هفته ای دو سرویس جت کومت از بیروت به توکیو و دوسرویس جدید هفتگی از بیروت به بمبئی ـ کولومبو ـ سنگاپور هنك‌کنك باوسیله فوری بتوکیو برای انتخاب در اختیار شماست .

چهار موتور قوی رولز رویس هوا پیماهای کومت بی او ا سی را در آسمان ها غیر قابل مقایسه می‌نماید ـ شماچه باسرویس‌دولوکس درجه‌اول وچه با توریست پرواز نمائید از مسافرت آرام و سریع وبدون ارتعاش . بی . او . ا . سی لذت خواهید برد . پذیرائی عالی بی . او . ا . سی که شهرت جهانی‌دارد و جت‌های ملخ‌دار (بریتانیا) بی . او . ا . سی در تمام شاهراهها بشما خدمت میکند

برای کسب اطلاعات و تهیه جا به‌نماینده کل بی . او . ا . سی (ایرتوك) خیابان فردوسی شماره ۷۱ تلفنهای ۴۵۸۱۱ ـ ۴۶۹۳۳ وبه سایر آژانسهای مسافر بری مجاز مراجعه فرمائید .

بی.او.ا.سی

با تجربه ترین شرکت هواپیمائی دنیا

شرکت هواپیمائی بریتانیا وماوراء بحار

آ ـ ۱۵۱۹۸

گوشت در تهران ازهمه جا گرانتر است

بهای روغن درتهران ازاغلب شهرستانهای مملکت گرانتر است

متوسط نرخ عمده فروشی کالا های کشاورزی هفته گذشته درنقاط مختلف باین شرح بوده است :

گندم تهران واهواز ۶ریال رشت و زنجان ورضائیه ۵٫۵ ریال زاهدان ۶٫۷ ریال زابل۵ ریال اصفهان۶٫۱ ریال (زابل ارزانترین زاهدان گرانترین)

جو ـ تهران ۳٫۸ رشت وزابل و رضائیه ۳٫۵ زنجان ۴ ریال تبریز ۳٫۳ اهواز ۳٫۷ زاهدان ۳٫۶اصفهان ۳٫۷ (زنجان گرانترین و تبریز ارزانترین)

برنج ـ برنج صدری در تهران ۱۹ رشت ۱۸٫۵ اهواز وزنجان ۲۲ زاهدان ۲۳ زابل ۲۵ اصفهان ۱۷ رضائیه ۲۴(زابل گرانترین‌اصفهان ارزانترین)

پنبه ـ پنبه بومی در تهران وزنجان وزابل ۳۳ تبریز و اهواز ۳۲زاهدان ۳۴ اصفهان ۳۶رضائیه ۳۵ (تبریز ارزانترین اصفهان گرانترین)

پشم ـ پشم ناشور الوان تهران۳۹ زنجان ۴۵ تبریز ۴۷ اهواز ۵۵ زاهدان ۴۸ زابل ۶۰ اصفهان۴۹ رضائیه ۴۵ (تهران‌ارزانترین وزابل گرانترین)

روغن ـ تهران ۱۵۷ رشت ۱۵۵ زنجان ۱۳۵ تبریز ۱۲۵ اهواز ۱۱۰ زاهدان ۱۳۰زابل ۱۱۰ اصفهان ۱۵۰ رضائیه ۱۰۵(تهران گرانترین رضائیه ارزانترین)

گوشت ـ گوشت درتهران ورشت ۴۵ زنجان ۴۲ اصفهان و تبریز ۴۰ اهواز ۳۸ زاهدان ورضائیه ۳۵ (تهران گرانترین زاهدان ورضائیه ارزانترین)

ایران و ژاپن

امروز دروزارت بازرگانی درپاسخ اظهارات سفیر فوق‌العاده ژاپن که گفته است مانمی‌توانیم بخاطر ایران وضع تجارت خودرا باسایر کشور ها بهم بزنیم وواردات خودرا از آن کشورها کم کنیم گفته شد ایران نیز نمی‌تواند از صادرات خودبگذرد وباید اقدامات دو طرفه و متقابل‌باشد.

ماشین برای تسطیح ومکانیزه کردن کردستان

عده‌ای برای مکانیزه کردن کشاورزی کردستان استخدام میشوند

خبرنگارما اطلاع‌میدهد که تسطیح‌اراضی سومار و قصرشیرین‌پایان پذیرفته و لذا ماشین آلات تسطیح بزودی از سومار و قصرشیرین‌به کردستان حمل میشود تادرآنجا ازآن استفاده شود .

همچنین ماشین آلاتی‌که برای مکانیزه کردن کردستان خریداری شده بزودی بکردستان حمل خواهد شد وعده‌ای نیزبرای بکارانداختن آن استخدام خواهند گردید.

بی او اِ سی (B.O.A.C) چهارمین سرویس هفتگی تهران لندن خودرا از ۱۹ مرداد شروع مینماید حرکت از تهران روزهای سه‌شنبه ساعت ۱۰٫۵ صبح

آ ـ ۱۵۲۰۰

بُهلر

شرکت سهامی خشکه و فولاد تهران

خیابان خیام ـ شمال پارك شهر

تلفن ۳۰۴۵۷۱ ـ ۳۰۴۵۷۲ ـ ۳۰۴۵۷۳

آ ـ ۱۵۱۸۸

قربون برم خدارا یک بوم و دو هوا را

اگر میخواهید از گرمای تابستان در امان باشید

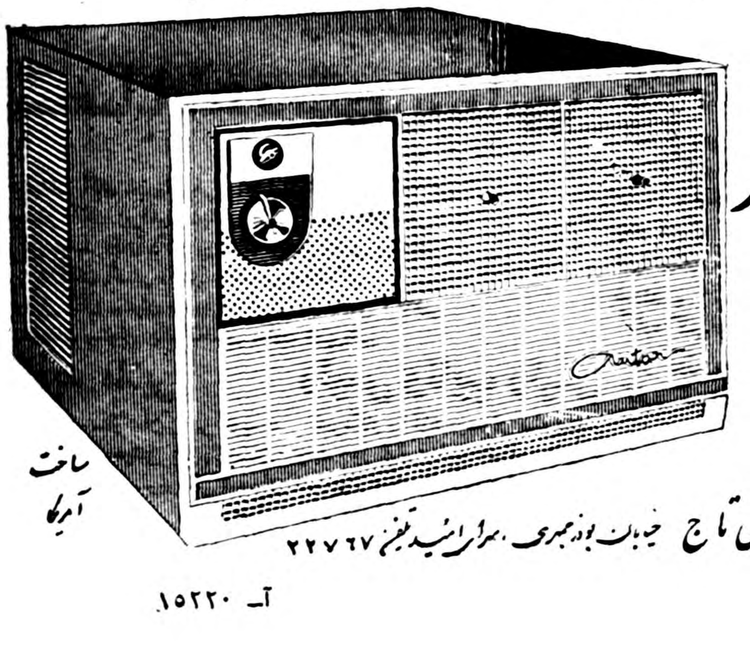

از کولر آنتار استفاده کنید

نماینده انحصاری : شرکت سهامی تاج خیابان بوذرجمهری ، سرای امید تلفن ۲۲۷۶۷

ساخت آمریکا

آ ـ ۱۵۲۲۰

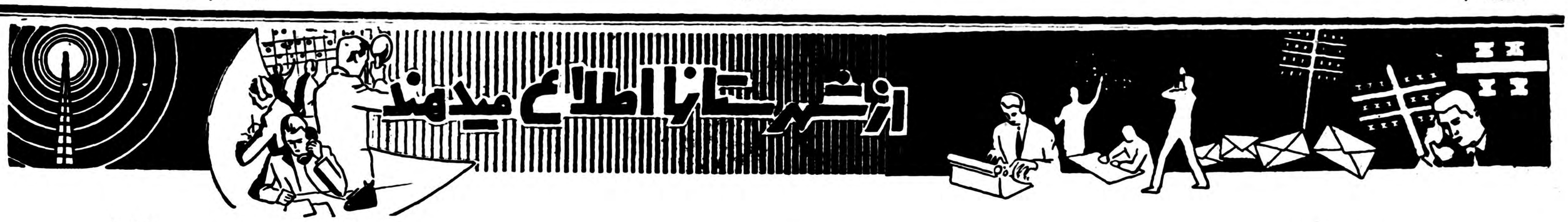

استاندار از زادگاه رستم بازدید کرد

کارشناس ایتالیائی آجرهای اطراف زابل را آزمایش می‌کند

خبرنگار ما از زابل گزارش میدهد چند روز قبل آقای مهندس پارسا استاندار بلوچستان وسیستان باتفاق آقایان پروفسور « توچی » باستان شناس ایتالیائی ، رؤسای ادارات استان ، بازرس سازمان برنامه و پیشکار دارائی این استان برای بازدید وضع عمومی زابل وارد این شهر شدند و از طرف روسای ادارات دولتی و جمعی از معتمدین و محترمین شهر مورد استقبال قرار گرفتند . هنگام ورود آقای استاندار و همراهان آقای توانائی کفیل فرمانداری زابل خبر مقدم گفتو وضع عمومی شهر را گزارش‌دادو سپس آقای استاندار و همراهان عازم عمارت فرمانداری شدند در عمارت فرمانداری ابتدا آقایان روحانیون و سپس نمایندگان انجمن شهر با آقای استاندار ملاقات کردند و احتیاجات اهالی را بامتحضار رسانیدند و از طرف آقای استاندار وعدهٔ مساعدت داده شد آقای استاندار و همراهان شب رادر زابل استراحت کردند وصبح روز بعد از تاسیسات جمعیت شیرو خورشید و سد های « زهك» و « کهنك» و « مهرآذر » بازدید نمودند و سپس زابل را بقصد زاهدان ترك گفتند . خبرنگار ما در گزارش خود افزوده است آقای پروفسور « توچی » باستان شناس ایتالیائی که در این بازدید همراه آقای استاندار بود از نقاط « کهنه» و « کرکو» بازدید نمود و مقداری از سفالها و آجر های قدیمی این نقاط را برای آزمایش و تحقیق تاریخی همراه خود به زاهدان برد.

استاندار در اردوی دانش‌آموزان

خبرنگار ماازکرمان مینویسد چندروز قبل بمناسبت پایان اردوی‌تربیتی دانش آموزان استان هشتم‌که درمحل «بندرولی آباد» واقع در۲۶ کیلو متری کرمان تشکیل شده بود مراسمی‌باحضور آقای دادور استاندار درمحل اردو برپا گردید .

آقای استاندار ضمن بازدید ازقسمتهای مختلف اردو واظهار قدردانی‌از آقای سیف اله وزین، سرپرست وسایر مربیان اردو جوائز دانش آموزان فعال رائفیز اهداء نمود .

درعکس بالا آقای استاندار هنگام بازدید یکی ازقسمتهای اردو دیده میشود .

حق شناسی ملت

گزارشهائیکه ظرف دیروز و امروز از خبر نگاران ما در شهرستانها رسید حاکیست که روز گذشته ،چهارم مرداد بمناسبت شانزدهمین سال در گذشت رضا شاه کبیر موسس خاندان پهلوی و بنیان گذار ایران نوین در کلیه شهرستانها مراسم یادبود با شکوهی برگزار شد ، در شهر هائیکه مجسمه اعلیحضرت فقید برپا است نمایندگان طبقات مختلف مردم دسته گلهای زیبائی نثار مجسمه آن مرد بزرگ کرده و بدین وسیله مراتب حق‌شناسی و سپاسگزاری خودرا نسبت به خدمات اعلیحضرت فقید ابراز داشته‌اند .

۱۷۵۰ سکه پهلوی طلا

از داخل کامیونی که قصد عبور از مرز را داشت کشف‌شد

چندروز قبل مامورین گارد گمرك زابل هنگام‌گشت‌درقریهٔ « لوطك» واقع‌در چندکیلومتری این شهرستان کامیونی راکه مورد سوءظن قرار گرفته بودبازرسی کردند ودرنتیجه ۶۵۰ عدد سکه‌طلای پهلوی درداخل آن کشف نمودند روزبعدنیز مامورین گارد گمرك کامیون مزبور راکه از آن‌حوالی عبور میکرد‌بازرسی نمودند واین‌بار نیز ازداخل کامیون تعداد هزاروصد سکه پهلوی طلاکشف‌شد .چون حدس زده‌شدکه راننده کامیون قصد دارد سکه‌های پهلوی طلارا بطور قاچاق بخارج ازکشور منتقل نماید بهمین جهت راننده کامیون بازداشت‌گردید وتحت تعقیب قرار گرفت هماکنون مامورین گارد گمرك زابل‌برای جلوگیری ازقاچاق سکه‌های پهلوی‌طلا عبورومرور کلیه وسائط نقلیه رادراین منطقه کنترل می‌کنند.

توضیح اداره تسلیحات

درباره برق سلطنت‌آباد

ادارهٔ تسلیحات ارتش دربارهٔ خبری که تحت عنوان « وضع نامطلوب برق شمیران و قلهك »و قطع شدن برق کارخانه برق‌سلطنت آباد در روزنامه درج شده بود توضیح میدهد که کارخانه برق سلطنت آباد در تمام سال پیوسته کار میکند و قطع شدن برق‌شمیران و قلهك از ناحیه بنگاه مستقل‌برق میباشد و ارتباطی به برق‌سلطنت آباد ندارد.

زدوخورد با قاچاقچیان مسلح

ده صندوق چای بدست مامورین افتاد

چندروز قبل عده‌ای از مامورین گارد گمرك کرمانشاه هنگام گشت در اطراف شهر در محل بنام «زرین» با چند نفر قاچاقچی مواجه شدند . مامورین گارد گمرك به قاچاقچیان دستور توقف دادند ولی قاچاقچیان که مسلح بودند بدون اعتناء بدستور مامورین شروع به تیر اندازی نمودند دراین هنگام مامورین گارد گمرك برای ارعاب قاچاقچیان تیر اندازی کردند ودر نتیجه زدو خورد شدیدی که رویداد یکی از قاچاقچیان دستگیر شد وبقیه متواری شدند . ضمنا ده صندوق چای قاچاق کهاز قاچاقچیان بجای مانده بود ضبط گردید .

چندخبرخلاصه ازشهرستانها

استفاده از مرخصی

بندر بوشهر آقای فیروزآبادی رئیس اداره پست وتلگراف بندر بوشهر و نمادر جنوب برای استفاده از مرخصی بتهران عزیمت کرد .تا بازگشت مشارالیه آقای خلیفات امور مربوطه را انجام میدهد .

زهره از پشت‌بام سقوط کرد

شهرری دختر سه ساله‌ای بنام زهره فرزند اکبریکی‌ازاهالی شهرری‌از پشت‌بام منزل سقوط کرد کودك مزبور جهت معالجه به بیمارستان فیروز آبادی منتقل گردید .

تودیع و معارفه

گرمسار بمناسبت انتقال آقای سرکرد صدرائی رئیس‌شهربانی‌گرمسار، از طرف آقای عاطفی فرماندار مراسم تودیعی برگزار گردید وطی آن باآقای سروان‌کمال مظفررئیس جدیدشهربانی نیزمراسم معارفه بعمل‌آمد.

شهرداری زمین واگذار کرد

نائین ازطرف شهرداری انارك ازتوابع نائین هزاروچهار صدمتر مربع زمین باداره فرهنك نائین واگذار گردید درزمین مزبور ازطرف اداره فرهنك یك باب دبیرستان ایجاد میگردد .

بهداری دندانپزشك وقابله ندارد

فردوس بهداری فردوس دندانپزشك وقابله ندارد. اهالی از وزارت بهداری تقاضا دارند دراین مورد اقدام‌لازم بعمل آید .

تکمیل بناهای فرهنگی

نائین ازطرف اداره فرهنك نائین تکمیل بناهای فرهنگی این‌شهرستان بمبلغ ششصد هزارریال بمناقصه گذاشته شد .

گرد وغبار خیابانها

اردکان گردوغباریکه براثر عبوروسائط نقلیه درخیابانهای خاکی اردکان ایجاد میگردد بهداشت مردم رادر معرض خطرقرار داده است‌اهالی تقاضا دارند ازطرف شهرداری برای خرید اتومبیل آب پاش برای خیابانها اقدام گردد .

کشف مواد مخدره

شهسوار طی بازرسی ازمنزل موسی نصراله پور یکی ازاهالی شهسوار مقداری مواد مخدره ووسایل شیره کشی بوسیله مامورین شهربانی کشف شد .

آب آلوده ؟

اردکان فاضل‌آب بعضی ازحمامهای اردکان بقنات های‌آب آشامیدنی میریزد تقاضا دارند ازطرف مقامات مربوطه بمنظور حفظ بهداشت مردم دراین مورد اقدام شایسته مبذول گردد .

رسیدگی بامور بهداشت

بروجن آقای محمد تقی سلطانی ازطرف اداره بهداشت استان اصفهان برای رسیدگی بامور بهداشت وارد بروجن شد .

بمرخصی رفت

مشهد آقای طاهری مدیر فنی تربیت بدنی مشهدبرای گذراندن ایام مرخصی بتهران عزیمت نمود .

تحویل دادگاه شد

فردوس شخصی بنام جمال محبی ازاهالی فردوس که ازوی مقدار یك کیلو و۵۸۰ گرم تریاك کشف شده بود ازطرف مامورین شهربانی تحویل دادگاه تربت حیدریه گردید .

خشم مردم

مشهد همه روزه ازطرف عده کثیری ازطبقات مختلف مردم شاهدوسنت مشهد درادراه تبلیغات وانتشارات حضور یافته وضمن ملاقات با آقای امیر مجاهدی رئیس این اداره تنفر وخشم خودرا از تجاوزات تبلیغاتی نگانگان اعلام میدارند .

وضع اداره هواشناسی

بندر بوشهر بعضی از کارمندان اداره هواشناسی بندر بوشهر شبها برای کشیك حاضر نمیشوند و بهمین علت اغلب گزارشات هوای این منطقه صحیح نیست . شایسته است بایں موضوع رسیدگی شود .

افتتاح کلاس آموزگاران

یزد کلاس تابستانی آموزگاری عبر دیپلمه یزد که در دانشسرای مقدماتی تشکیل گردیده توسیله آقای خیابانی رئیس فرهنك گشایش یافت مدت این کلاس ده هفته میباشد .

اهداء دو گلدان نقره

اصفهان بمناسبت انتقال آقای مهندس کیا سر پرست‌اداره کل بیمه های اجتماعی کارگران اصفهان از طرف تیمسار فرزانگان استاندار مراسم ضیافتی به چای در باشگاه کارگران برپا گردید و دو گلدان نقره بعنوان یاد بود بمشارالیه اهداء شد .

ایجاد راه

بندر بوشهر چند نفر از مامورین سازمان برنامه‌جهت تهیه پروژه ایجاد راه اسفالته بین بندر بوشهر و «بهبهی» باین منطقه وارد شدند .

تشکیل شعبه دوم دادگاه جنائی

مشهد اخیرا شعبه دوم دادگاه جنائی در دادگستری مشهد تشکیل‌گردیده و آقای حسین محجوب برباست آن منصوب شده است .

خودداری از پرداخت بهای دارو

شیروان کلیه کارکنان شیرداری و کارخانه برق شیروان بیمه هستند ولی شعبه بیمه از پرداخت بهای دارو های آنها خودداری میکند ، تقاضای بذل توجه دارند

تکمیل وسایل آزمایشگاه ؟

یزد دبیرستان ملی ایرانشهریزد باصرف هزینه‌زیادی وسایل‌آزمایشگاه دبیرستان را تکمیل نموده و وسایل مزبور مورد استفاده قرار گرفته است.

عزیمت بفرانسه

مشهد آقای ابراهیم شکور زاده رئیس اداره مستغلات استان قدس ودبیر زبان فرانسه دبیرستانهای مشهد بدعوت دولت فرانسه جهت تکمیل مطالعات خود بمدت سه ماه باین کشور عزیمت نمود .

شهربانی توسعه می‌یابد

بندر بوشهر آقای سرهنك احمد شادمنه رئیس شهربانی بندر بوشهر جهت انجام کارهای‌اداری به تهران عزیمت کرد در این سفر آقای سرهنك شادمنه برای توسعه شهربانی این منطقه اقدام خواهد نمود .

درسال تحصیلی آینده ۹ دبستان و یك دبیرستان افتتاح میشود

تاسیس کتابخانه یکی‌از اقدامات مؤثر ادارهٔ فرهنك‌است

خبرنگار ما از طالقان مینویسد چند روز قبل برای کسب اطلاع از اقدامات و برنامه های فرهنگی ادارهٔ فرهنك طالقان با آقای شکوهی رئیس فرهنك این منطقه مصاحبه‌ای بعمل آوردم . آقای شکوهی در جواب سئوالات اینجانب اظهار داشت : تاسیس کتابخانه‌در ادارهٔ فرهنك طالقان یکی ازاقدامات مؤثری است که در سال تحصیلی گذشته انجام گرفته و مورداستقبال کلیه فرهنگیان واقع شد ماست آقای شکوهی دربارهٔ اقدامات آینده ادارهٔ فرهنك طالقان گفت :درسال تحصیلی آینده چندین آموزشگاه دخترانه و پسرانه در قراء حومهٔ طالقان تاسیس خواهد شد . ضمنا از طرف وزارت فرهنك ساختمان دبیرستانی در بخش « منگلان » طالقان شروع شده که این‌دبیرستان تا سال تحصیلی آینده آمادهٔ افتتاح میشود.

آقای شکوهی در پایان مصاحبه اظهار داشت بطور کلی در سال تحصیلی آینده ۹ باب آموزشگاه ابتدائی ویك دبیرستان و همچنین چندین کلاس مبارزه با بیسوادی بسازمان فرهنگی طالقان اضافه خواهد شد.

خلاصه‌اخبارخوزستان

آبادان مسجد نوساز «صاحب الزمان» آبادان طی مراسمی وسیله‌آقای حشمتی فرماندار افتتاح شد .

شادگان رئیس دادگاه شادگان طی‌مصاحبه‌ای اظهار داشت‌برای‌تاسیس شهربانی درشادگان اقداماتی انجام شده است .

اهواز آقای حجت فرماندار ومعاون استانداری خوزستان بشکایات‌اهالی بندر شاهپور وبندر معشور رسیدگی کرد .

شادگان درشادگان وبنج قریه از توابع این شهرشرکت تعاونی‌روستائی تاسیس میشود .

بشکایات اهالی اسدآباد رسیدگی شد

دوروز قبل هیئتی از بازرسان شاهنشاهی به سر پرستی تیمسار قلعه بیگی برای رسیدگی به شکایات اهالی اسد آباد همدان وارد این این منطقه شد .

این هیئت پس‌از ورود به اسدآباد در عمارت بخشدار اقامت کردو به شکایات اهالی رسیدگی نمود . ضمنا تیمسار قلعه بیگی در مدت اقامت هیئت مزبور در اسد آباد از کلیه نقاط‌شهر وحتی اغلب منازل اهالی این منطقه بازدید نمود و بوضع زندگی آنان رسیدگی کرد .

بازدید فرهنگی

خبرنگار ماازطالقان اطلاع‌میدهد: چند روز قبل آقایان رئیس‌فرهنك، رئیس اوقاف و معاون ادارهٔ کشاورزی و روستائی کرج باتفاق آقایان رئیس فرهنك و رئیس حسابداری فرهنك طالقان از ساختمان ناتمام دبیرستان « منگلان »آبیك‌بازدید کردند . بقرار اطلاع دبیرستان مزبور دراوائل سال تحصیلی‌آینده تکمیل و افتتاح خواهد شد.

زاهدانیها بآرزوی خود میرسند

موتورهای کارخانه برق زاهدان بسرعت نصب می‌شود

مدتها بودکه اهالی زاهدان آرزو داشتندکه روری‌برق این شهرستان از حالت‌فعلی خارج شودتا آنهائیز بتوانند ازوجود برق قوی بهره‌مند گردند. گرچه درگذشته‌ازطرف مسئولین امور برای تامین نظراهالی زاهدان‌اقداماتی انجام گرفت ولی متاسفانه هیچیك ازاین اقدامات به‌نتیجه نرسید و برق زاهدان دروضع فعلی که فوق‌العاده ضعیف است‌باقی ماند. خوشبختانه پس از ورود آقای مهندس پارسا استاندار جدید بلوچستان وسیستان این موضوع مورد توجه‌قرار گرفت وبراثر اقدامات‌آقای استاندار ظرف مدت کوتاهی برای نصب موتورهای جدیدی درمحل کارخانه برق اقدام‌گردید ودرحال حاضر قسمتی ازموتورهای برق نصب شده‌و کارگران مربوطه مشغول توسعه و تکمیل شبکه سیمکشی برق زاهدان میباشند . بااین ترتیب امید میرود حداکثر تادوماه دیگر آرزوی دیرینهٔ اهالی زاهدان که‌استفاده از برق قوی میباشد عملی گردد

قسم همسایه یا دم خروس ؟

از سقز خبرنگار ماميتويسد چندروز قبل‌یکی از اهالی شهرستان سقز بنام «قادر احمدی »درحالیکه بازوی راست اوبر اثر اصابت‌گلوله بشدت مجروح شده‌بود برای معالجه به‌بیمارستان شهر مراجعه کردوتحت درمان قرار گرفت... مشارالیه درمورد علت تیرخوردگی بازوی خود بپزشکان بیمارستان اظهارداشت که‌در پانزده کیلومتری شهر مورد حملهٔ دونفرسارق مسلح قرا رگرفته و سارقین پس ازربودن مبلغی وجمنقد وساعت بغلی اوباشلیك چندگلوله بازوی راستش را مجروح کرده‌اند.

آکنون مجروح که‌بازوی اودر بیمارستان قطع شده تحت معالجه قراردارد و گفته میشود کهوی یکی‌ازسارقین پیشینه‌دار سقز میباشد.

از خزینه بدوش

خبرنگار ما از قزوین گزارش میدهد : اخیرا از طرف شهرداری قزوین برای تبدیل خزینهٔ حمام های این منطقه بدوش اقداماتی انجام شده است.

مردم قزوین ضمن اظهار خشنودی از این اقدام مفید شهرداری تقاضا دارند که برای تامین آب و برق آنان نیز فکر اساسی بشود.

۳۰هزار هکتار زمین زراعتی

برای مبارزه باملخ سمپاشی شده است

مدتی است که در شهرستان سبزوار و حومه مبارزه شدیدی با ملخهای مراکشی و بومی وایتالیائی شروع شده واین مبارزه با موفقیت کامل ادامه دارد . طرف این مدت در سطح سی هزار هکتار از مزارع کشاورزی سبزوار و حومه باملخ مبارزه شده ونتیجه این سمپاشی کاملا رضایت بخش بوده است کشاورزان سبزوار و حومه ازفعالیت مامورین مبارزه باملخ سبزوار که‌دراین راه‌متحمل زحمات زیادی می‌شوند اظهار سپاسگزاری مینمایند

جوان مجروح شد

خبرنگار ماازشهرری گزارش‌میدهد چندروز قبل تانکر نفتکش شماره ۷۲۲ متعلق به‌شرکت نفت براننده‌گی علی حق‌شناس درسه‌راه ورامین باپیر مردی بنام جمشید جوان تصادف کرد واورا مجروح نمود مجروح دربیمارستان فیروز آبادی‌ستری شد وراننده از طریق کلانتری شهرری همراه پرونده امر تحویل دادسرا گردید .

شروع لوله‌کشی آب دربیجار

چندروز قبل اولین کلنك شروع لوله کشی‌آب شهرستان بیجار طی مراسمی بنام شاهنشاه وبه وسیله آقای فرماندار بزمین رده شد . در این مراسم آقای دکتر گودرزی رئیس امور اجتماعی سازمان برنامه . روسای ادارات دولتی و جمع کثیری از معتمدین و محترمین بیجار حضور داشتند بودند فعالیت آقایان فرماندار ، شهردار و اعضای انجمن شهر بیجار در تامین نیازمندیهای اهالی این شهرستان درخور همه‌گونه تقدیراست .

خورشیدهم قاچاق میگیرد

حرارت خورشید باعث شدکه بقیه تریاکهای قاچاق کشف شود

از داخل کامیونی ۲۸کیلو تریاك قاچاق کشف شد

خبرنگار ما از تبریز اطلاع میدهد : چند روز قبل اتومبیل پابدا شمارهٔ۱۹۱۰برانندگی سیروس مرشد ، هنگامیکه با سرعت از جادهٔ قصبهٔ « صوفیان » واقع در نزدیکی مرند حرکت میکرد،مورد سوء ظن مامورین گارد گمرك‌قرار گرفت و از طرف مامورین برانندهٔ اتومبیل دستور توقف داده شد .در بازرسی که از اتومبیل مزبور بعمل آمد از زیر صندلی راننده مقدار پانزده کیلو تریاك کشف گردید و راننده و صاحب تریاکهای مکشوفه بنام عبداله انصاری که جزو سرنشینان اتومبیل بود بازداشت شدند و اتومبیل نیز در محل گارد گمرك توقیف شد.

دو روز بعد مامورین پاسگاه گارد گمرك که اغلب اوقات از کنار اتومبیل توقیف شده رفت و آمد میکردند متوجه شدند که از داخل آن بوی زنندهٔ تریاك بمشام میرسد و یقین حاصل شد که مقدار دیگری تریاك‌نیز در اتومبیل مخفی شده است .برای دومین بار اتومبیل مورد بازرسی قرار گرفت و مقدار ۱۳ کیلو گرم تریاك دیگر که براثرتابش آفتاب ،آب شده بود از زیر پوشش کف اتومبیل کشف گردید.

تریاکهای مکشوفه تحویل‌مقامات گارد گمرك تبریز شد و صاحب تریاك و راننده اتومبیل نیزتسلیم عدالت گردیدند.

کامیون قاتل

ازکرمان خبرنگار ماميتويسد چند روز قبل کامیونی برانندگی‌محمد علی امیران که‌باسرعت زیادی درخیابان احمدی کرمان درحرکت بود باکودك ۷ ساله‌ای بنام رمضان تصادف کردو مغز اورا متلاشی نمود .راننده بازداشت شدوبرای دفن جنازه کودك اقدام گردید .

خودکشی با تریاك

خبرنگار ما از کرمان اطلاع میدهد دو روز قبل دختری بنام‌زهرا ایران منش فرزند علی یکی ازاهالی کرمان که بقصد خودکشی‌تریاك خورده بود در بیمارستان جان‌سپرد. جریان بمقامات قانونی‌اطلاع داده شدوبرای دفن جنازه اقدام‌گردید.

توقف یکشنبه

خبرنگار ما از همدان گزارش میدهد چند روز قبل آقای‌قره‌گزلو نماینده مجلس شورایملی ماتفاق آقای حسین یوسفی مدیر کل بودجه برای بازدید حوزه انتخابیه خود وارد همدان شد.

آقایان ضمن رسیدگی بامور مربوطه از سد شهناز بازدید کردند و پس از توقف یکشنبه بتهران بازگشتند.

رسیدگی بشکایات

از کنگاور خبرنگار ما گزارش میدهد چند روز قبل هیئتی‌ازبازرسان شاهنشاهی بسرپرستی تیمسارقلعه بیگی برای رسیدگی بشکایات‌اهالی کنگاور وارد این منطقه شد . هیئت مزبور ضمن بازدید از نقاط مختلف شهر و رسیدگی بشکایات اهالی بصوب اسد آباد همدان عزیمت نمود.

انتخاب شدند

نطنز از طرف هیئت مدیره جمعیت شیر وخورشید سرخ نطنز آقایان انصاری و بجستانی فرماندار بسمت رئیس ومدیر عامل شیر وخورشید سرخ انتخاب شدند ضمنا آقایان سهیلی ، محققی وعبقری نیز بعنوان‌نایب رئیس، دبیر و خزانه دار جمعیت تعیین گردیدند .

انتصابات در شهرستانها

همدان آقای سروان فرخ آقارئیس‌راهنمائی ورانندگی
سقز آقای ابراهیم صباحی رئیس اداره قندوشکر
پل سفید آقای دکتر روح اله نفیسی رئیس بهداری
یزد آقای آصفی رئیس راهنمائی ورانندگی
بابل آقای ستوان دوم بهادر اسفندیار رئیس آگاهی
دامغان ستوان یکم قاسمی معاون شهربانی

بازدید ملایر

رئیس ونایب رئیس

خبرنگار ماازملایر می نویسد چند روز قبل هیئتی از بازرسان سازمان برنامه به سرپرستی تیمسار امامی برای رسیدگی به طرحهای عمرانی ساسان برنامه وارد ملایر شد . این هیئت پس‌از انجام امور مربوطهو رسیدگی‌به‌وضع کشاورزی ملایر به صوب همدان عزیمت کرد.

خبرنگار ماازشهسوار مینویسد چند روز قبل جلسه انجمن شهر شهسوار برای انتخاب هیئت رئیسه خود تشکیل شد .در این جلسه پس از شور و مشورتهای لازم‌آقایان علی اصغر بالائی ورجبعلی فلکی بترتیب بسمت رئیس و نایب‌رئیس انجمن شهر انتخاب گردیدند.

مهمانان جدید

خبرنگار ماازرامسرمینویسددو روزقبل شصت نفراز دختران کلوب ثریا طهران بسرپرستی بانوان‌علویه وامین برای شرکت درارددوی راامسر واردداین منطقه شدند .

مقدمات پذیرائی دوشیزگان مزبور ازطرف آقای محمدکریم زاده‌سرپرست دائمی اردوی رامسر فراهم گردیده است .

در چهارگوشه اجتماع

انجمن‌های محلی

*** بن‌بست را باز کنید ...**

*** آب . لوله‌کشی . آسفالت . تقاضاهای مردم جوادیه**

جلسه انجمن محلی کوی مهناز بریاست آقای حیدری و باحضور آقایان عباسی- صوفی‌آبادی . محمدی و عده ای دیگر تشکیل‌شد .

رئیس‌انجمن‌درباره بازکردن انتهای خیابان های کوی مهناز صحبت کرد وی گفت : انجمن در نظردارد مانند دیگر از وزیر کشور و شهردار تهران دعوت نماید تا ضمن بازدید محل دستور رفع بن بست را صادر کنند .آقای حیدری گفت ما اطمینان داریم که وزیر کشور وشهردار بنفع مردم و انجمن نظر خواهند داد . یکی از اعضاء گفت در کجای دنیا مرسوم‌است‌که کوئی بخارج‌راه نداشته باشد و از انجمن تقاضا نمود که بهر نحوی شده کلیه مساعی خودرا در این راه بکار اندازد . براثر اقدامات انجمن مسئله فرهنگ و روشنائی کوی مهناز حل شدمو اکنون اعضای انجمن در صددند تا سایر نیازمندی های محل سکونت خود را مرتفع سازند .

جلسه انجمن محلی شرق جوادیه بریاست آقای‌شیخ‌الاسلام ربانی تشکیل شد در این جلسه‌آقایان پاك مهر . مختاری . شهنازی . و عده زیادی از اعضاء حضور داشتند ابتدا رئیس انجمن درباره بهبود وضع درمانگاه و بهره‌برداری از چاه های عمیق صحبت کرد آنگاه یکی از اعضاء پیشنهاد کرداز طرف اعضاء بساکنین محلات تذکر داده شود تا از تکاندن فرش و ریختن آبهای‌آلوده در کوچه و معابر خود داری‌نمایند دراین‌جلسه‌ازمزاحمت کار خانجات قالی‌شوئی و بوجاری صحبت بمیان آمد و قرار شدچندنفر ازاعضاءدراین‌باره با خود کارخانجات‌وشهرداری تماس بگیرندمسئله‌ای‌که اکنون برای مردم جوادیه اهمیت دارد موضوع آب و لوله‌کشی و اسفالت است مقدمات ساختمان پل صالح‌نیافراهم شدمو اگر خیابان های این منطقه اسفالت شود تغییرات مطلوبی در زندگی مردم بوجود خواهد آمد .

سرد و گرم!

هوای گرم و تنور داغ

اینروزها باز هوا گرم شده‌است وباز از زمین وآسمان حرارت زبانه میکشد. شاید شما توی خانه یا دفتر یا کارگاهتان وسایلی دارید که اگر گرما از این هم بیشتر بر فشار خود بیفزاید ککتان نگزد . شاید هم درخانه ودفتر وکارگاه از زور گرما دائم عرق میریزید و کلافه میشوید .

میان آدمهائی که وقتی آفتاب میزند دست بکارنان در آوردن میشوند در این هوای گرم ، دودسته خوش‌شانس وبدشانس وجود دارد . خوش‌شانسها آنهائی هستند که کارگاههای آنها پناهگاهی است برای فرار از گرما وبدشانسها را جماعتی تشکیل میدهند که با بالارفتن درجه حرارت کارگاه آنها بصورت یك جهنم واقعی در می آید .

مثلا بدنیست اگر میل داشته‌باشید باهم سری بدکانهای نانوائی‌بزنیم، و از نزدیك ملاحظه کنید در این هوای دوزخی ، شاطر آقا نان درآر در کنار تنور چه میکشند . دکان های نانوائی ،وقتی هواگرم میشود یادوی دکان ، همیشه باید یك‌سطل پر از آب ویخ نزدیك دستش باشد وفصل بفصل با این سطل آب یخ جگر شاطرآقا نون در آر را جلا بدهد .

بمناسبت بالارفتن درجه هواعده‌ای‌جشن گرفته‌اند و عده‌ای عزا ...

کارگران حمام ، بعد از کارگران نانوائی کارگرانی هستند که بمحض گرم شدن هوا عزا میگیرند ، زیرا ناچارند دائم از فضای دم کرده‌گرمابه عرق از پیشانی خودشان‌بگیرند .

بعکس کارگران نانوائی و گرمابه، تابستان روز خوش یخچال دارها و کارگران یخچال است ، یخچال‌هادر موقعیکه توی شهر آتش میبارددرست مثل زمهریر خنك هستند و بدون‌کت نمیشود سرسکوی آنها نشست ، از اینرو سکوی یخچال در تابستان‌باطوق دوست وآشنای صاحب یخچال است ودر کودیخچال هم کارگران یخچال ازخودشان یااز مهمانانشان با آب ویخ سبیل پذیرائی میکنند !

البته این خوشی چند روزه رازمستان از دماغ یخچال نشین‌ها بیرون می کشد چون دروسوز و سرمای‌شبانگاه زمستان باید کارگران یخچال آب به حندقهای یخچال سرازیر کنندو یخ‌بگیرند .

ودر همین فصل که یخچالیهای بیچاره بابر فو یخ دست بیقه هستند ،شاطر آقاها و نان درآرها و کارگران‌حمام مثل شاخ شمشاد در کارگاه‌خودشان بایکتا پیراهن کار میکنند و میل ندارند آنی از کنار تنور یا از محیط چسبنده حمام منفك شوند !

درمیان توده یخ

درآموزشگاه خدمات اجتماعی

مددکاران اجتماع چگونه تربیت میشوند؟

فکر تشکیل این آموزشگاه راخانمی‌ازامریکاارمغان‌آورده‌است

در خیابان تخت جمشید نزدیك به خیابان پهلوی موسسه‌ای‌برای تربیت عده‌ای دختروپسر فعالیت میکند . هدف ومنظوراین موسسه که نامش «آموزشگاه خدمات اجتماعی» است تربیت مربیانی میباشد که نام آنها «مددکاران اجتماعی» خواهد بود .

چه خواهند کرد ؟

فارغ‌التحصیلان این آموزشگاه که دوره‌اش دو سال است پس از اخذ دانشنامه ، در موسسات بهداشتی - ورزشی- پرورشگاهها - بنگاه های خیریه و تعاونی -دارالتادیبها -زندانها و موسسات بیمه های اجتماعی بکار مشغول خواهند شد .

فعالیت آنان در این موسسات‌عبارت خواهد بود از تماس با مردم و رفع مشکلات اجتماعی و ارشاد و بالابردن سطح زندگی اجتماعی آنها

پیشنهاد یك خانم آموزشگاه‌خدمات‌اجتماعی‌سال گذشته

بنابپیشنهاد خانم ستاره فرمانفرمائیان از طرف شورای بنگاههای خیریه تاسیس شد .

اساسنامه آموزشگاه در تیر ماه سال گذشته از تصویب شورایعالی فرهنگ گذشت و از ابتدای همان‌سال آموزشگاه دانشجو قبول کرد .

مقررات ورود باین آموزشگاه همان مقررات ورود بدانشکده ها میباشد .

چه میخواهند ؟

استادانی که‌در این آموزشگاه‌تدریس می کنند عبارتند از چند استاد خارجی- واستادان دانشگاه تهران- دروسی که دانشجویان میخوانند نیز عبارت است از:

روانشناسی - خدمات اجتماعی - امراض واجتماع- اصول تشکیلات اجتماعی- تغذیه وبهداشت- طریقه مبارزه باانحرافات واخلاقی جوانان - اصول تشکیلات تعاونی وچند رشته دروس دیگر.

تعداد دانشجویان آموزشگاه در حال حاضر ۳۰ نفرمیباشد .

دریکی ازکلاسهای آموزشگاه خدمات اجتماعی

بررسی تاریخ روابط ایران وشوروی:

ارتش سرخ از اشرار وراهزنان حمایت میکرد

وهرموقعیکه ژاندارمری درصدد تعقیب راهزنان برمی‌آمد ارتش سرخ ازعملیات ژاندارمها جلوگیری میکرد

دریادداشت سابق موضوع‌مداخله ماموربن شوروی رادر امور داخلی کشور که بلافاصله پس‌از عقدپیمان سه‌جانبه شروع شد، باذکر قضیه خلع‌سلاح ماموربن ژاندارمری‌ایران درشاهرود نقل کردیم.

کارگردانهای رادیو مسکو در این روزها بیهوده سعی میکنند خاطره‌های شوم وجنایتکاریهای ماموربن سیاسی ونظامی شوروی درزمان جنك رااز خاطره ملت‌ایران ببرند درآن ایام ملت ایران باتمام امکانات خود بملل جماهیرشوروی کمك میکرد ولی ماموربن سیاسی ونظامی شوروی درعوض باتمام امکانات خود برای آزار واذیت و زحمت وشکنجه ملت ایران وتشویق وتشجیع اشرار وراهزنان کوشش میکرد.

این نموداری ازتاریخ روابط ایران وشوروی در بحبوحه ادعای دولت شوروی دردوستی باایران وحفظ عهود ومقررات پیمان دوستی است، که‌ورق میخورد ومایك برك دیگر راورق میزنیم ومقدمتا این‌حقیقت رابامهمه تلخی که‌درآن نهفته است متذکر میشویم که‌حمله‌ناجوانمردانه سوم شهریور ۱۳۲۰ رشته امنیت وشیرازه نظم رادر ایران گسیخت واز غرائب امور اینکه تازمانیکه پیمان سه‌جانبه بین ایران ودولتین شوروی وانگلستان بسته نشده‌بود وبا همه تبلیغات شدید وحادی که رادیو برلن درآن دوره از زمان‌برای تحریك واغوای ملت ومردم ایران میکرد اشرار وراهزنانیکه درگوشه وکنار وجود داشتند جرئت‌نمیکردند سربعصیان بلند کنند وهمینکه پیمان مزبور بسته شد اشرار و راهزنان مخصوصا در نقاط توقف نیروهای سرخ پیدا شدندو عجب آنکه صاحب سلاحهای آتشی و گرم واحیانا خود کار شدند وبجان ومال وهستی وحیات مردم بیگناه ایران افتادند.

نمونه دیگری از وقایع نظیر ماجرای اشرار سنگسری ،این‌است که‌در تاریخ هیجدهم خرداد۱۳۲۱ عده‌ای از اشرار در منطقه رضائیه هفتصد راس گوسفند غارتی رابه کوه ذوالفقار وقریه باشکند برده قصد داشتند آنهارا برای فروش از مرزایران خارج کنند ژاندارمری ماکو برای گوسفند های مسروقه مردم اقدام میکند ولی در اثناء عملیات سروکله کماندان‌شوروی سنزشد نیروی ژاندارمری را جبرا بشهر برمیگرداندفرمانده ژاندارمری رضائیه بامقامات کنسول گری و یادگان شوروی تماس میگیرد و تقاضا میکند هرگاه مانع ازتعقیب اشرار هستند لااقل از ملاقات او یعنی فرمانده ژاندارمری باسردسته اشرار ممانعت ننمایند تا با او مذاکره وباونصیحت شود که از ادامه این عملیات خودداری کند ولیکن ماموربن شوروی با اینکه خود پیوسته بااشرار درتماس و مذاکره بوده‌اند باانجام این‌تقاضای فرمانده ژاندارمری ایران نیز موافقت نمی‌نمایند!

مراتب از طرف مقامات دولت‌ایران طی یادداشتی بسفارت کبرای‌اتحاد جماهیرشوروی‌اطلاع داده شده واز رفتار ماموران شوروی اظهارگلمندی میشود سفارت کبرای‌شوروی درطی یادداشت مورخه یازدهم‌ژوئیه ۱۹۴۲ (تیرماه ۱۳۲۱)اولا مداخله ماموران خود را در جلوگیری از تعقیب سارقین‌حسب‌المعمول تکذیب میکند وبالصراحه اعتراف مینماید که‌برطبق بندالف وقسمت دوم ماده ۳عهدنامه اتحاد مورخ۲۹ ژانویه ۱۹۴۲ حفظ انتظامات وبرقراری امنیت از صلاحیت مقامات نظامی ایران است ومثل اینکه مقامات سیاسی سفارت شوروی در تهران بهیچوجه اطلاع ازعملیات‌عهد شکنانه ماموربن ارتش سرخ درآنجا نداشته اند! هرگاه باز گرداندن قوای ژاندارمری ماکو ازتعقیب‌سارقین بشهر ومخالفت با فرمانده ژاندارمری رضائیه در ملاقات باسردسته اشرار مداخله درامور ایران وجلوگیری ازاقدامات تامینیه وانتظامی درداخل ایران نبوده است پس چه‌اسم وعنوانی داشته است ؟بعلاوه ماموران‌شوروی چه نظامی وچه سیاسی چه حقی داشتند که بااشرار درتماس باشند؟ هر گاه تبانی آنها با اشرار و راهزنان وتحریك این افراد نبود البته موجبی برای مخالفت از تعقیب آنها بوسیله قوای ژاندارمری‌ایران وجود نداشت ماموران نظامی و سیاسی شوروی علاوه ازاین‌عملیات عهدشکنانه افراد کمونیست رانیز درآن ناحیه تحریك کردند که بدهات ریخته ومطالبه حق‌مالکانه وبهره بکنند و از آنها جدا حمایت میکردند گویا امروز کارگردانهای رادیو مسکو این وقایع واتفاقات رافراموش‌کرده‌اند، وباید هم‌بکنند زیراکه بقدری جنایات وفجایع هول‌انگیز زیر ماسك آزادیخواهی دولت متبوعه آنها مرتکب شده‌و میشود وبقدری ارتش باصطلاح رهائی بخش سرخ‌جنایات وکشتار های دسته جمعی‌رادر کشورهای دیگر کرده‌است که‌این‌وقایع قابل نیست که بخاطر آن مقامات بمانند ولیکن‌مردم ایران‌وبخصوص‌مردم‌همان نواحی‌ونقاطیکه این‌جنایات‌وفجایع‌در آنها روی داده است فراموش‌نکرده وبخاطر دارند چنانکه وقتی عده‌ای از اشرار مسلح بدهات اطراف رضائیه هجوم میبرند وازبرزگران وزوستائیان دهات مطالبه بهره مالکانه مینمایند ژاندارمری با اعزام عده کافی تصمیم میگیرد به حمایت کشاورزان وروستائیان‌برود وياغيان مدعی مالکیت را سرکوب وآرامش رابرقرار سازند وهمین وظیفه راهم انجام میدهند ولی بمحض اینکه یاغیان‌خلع سلاح‌شده وشکست میخورند رئیس قوای شوروی درمحل بژاندارمری اطلاع میدهد که‌اسب وسلاح متجاسرین راکه مغلوب ومنکوب شده اند توسط فرمانده نیروی شوروی در محل تحویل دهند تابه‌آنها پس‌داده شود وپس‌از آن دوتن از سران دستگیر شده متجاسرین را باشش تن‌از همدستان آنها از ژاندارمری تحویل گرفته آزاد مینمایندوگوئی قوای سرخ برای کمك به حمل مهمات به‌جبهه استالینگراد بایران نیامده بوده بلکه برای همدستی باراهزنان واشرار وغارت‌وچپاول ملت ایران آمده بودندودریادداشت های رسمی نیز بابی‌پروائی دروغ میگفتند که مداخله درامور ایران نمیکنند وبخلاف پیمان سه‌گانه عهد شکنی میکردند ودعوی هم پیمانی ودوستی می‌نمودند .ما نمیدانیم که امروز مردم آزادجهان وتمام مللی که دولت شوروی به‌آنان دعوت دوستی نموده وازسیاست همزیستی مسالمت آمیز باآنان گفتگو میکند واز بررسیهای‌تاریخی کهما درزمینه روابط ایران و شوروی مینمائیم استفاده کرده و خواهند کرد ،چگونه قضاوتی در باره وفاداری دولت مزبور نسبت به مقررات عهود ومواثیق بین‌المللی مینمایند؟ ماواوراق تاریخ رابرای آنان صفحه بصفحه می‌گشائیم و گوئیم «مابارگه دادیم این رفتستم برما برکاخستمکاران تاخود چه رسد خذلان»

غوغای سیدحسین

بقیه از صفحه ششم

قصد دارند آنهارا بفروشند» این بود که از طرف سفارت بمرکز پلیس اطلاع داده شد و خواهش گردید چنانچه‌این عده دستگیرشدند آنهارا بسفارت عودت دهند واز طرف مرکز پلیس نیز به تمام کلانتریها ،به تمام اتومبیل ها و موتو سیکلت های پلیس که‌همه مجهز به بی سیم هستند اطلاع داده شد که درصورت دیدن‌این دونفر آنهارا باز داشت ننمایند بلکه بسفارت ایران تحویل‌دهند. اتفاقا همین طور هم شده بودو پس‌از مراجعه بیك مغازه صاحب مغازه پلیس را مطلع کرده بودو پلیس آن‌دو نفررا دستگیر وبه کلانتری بخش برده بود وچون کلانتری از جریان اطلاع داشت آنهارا دومرتبه بسفارت عودت‌داد داد وقضیه بخیر گذشت .ازآنها محل سکونت وچگونگی حرکت آنها رابارویا پرسیدم : یکی از آنها گفت :

-قربان سرت برم مارفته بودیم بزیارت واز آنجا به دمشق وبعدا شنیدیم هرکس باخودش ماشینی‌از فرنگستان بایران بیاورد ثفع‌زیادی خواهد برد این بود که همه‌سوار ترن شدیم و عازم مملکت یونانستان (یونان) گشتیم واز آنجا هم سوار شدیم آمدیم حالا به فرنگستان و میخواهیم از آلمانستان (آلمان) ماشینی‌بخریم و با آن بایران بر گردیم .گفتم دیگر چرا برای خریدن یك ماشین اینهمه جمعیت راه افتاده‌اید وآمده‌اید خنده‌ای کرد وگفت قربان برای اینکه وقتی‌وارد مرز ایران شدیم دیگر از ماشین گمرك نگیرند . گفتم اصولا ساکن کجاهستید و شغلتان چیست .گفت ساکن زابل هستیم و شغلمان هم رعیتی است وبزراعت می‌پردازیم. گفتم اکنون که سر خرمن است و موقع‌کار ودو آمد شماهاست‌چگونه کاروزندگی را رها نموده وبرای خریدیك‌ماشین خودتان راسرگردان کرده‌اید . گفت بدولتی سر شما زراعت را اجاره دادیم وپول آنرا گرفتیم وآمدیم . گفتم کدام یك از شماها رانندگی میدانید وتصدیق بین‌المللی دارید . خندید و گفت قربان رانندگی کسی از ماها بلد نیست فقط سید حسن یکی از مردان ما یك‌رفیق شوفر اتوبوس داشت بنام ممدقلی واو چند بار گذاشته سیدحسن ماشین براندو قدری یاد گرفته است خدا خودش کریم است . گفتم آن سید حسن حالا کجاست گفت اودر حدوده۱ روز پیش از جلو عازم آلمانستان شد تاماشینی را بخرد و حاضر باشد وقتی ماآمدیم فورا بایکدیگر مراجعت نمائیم گفتم آیادر شهر بخصوصی بااو قرار گذارده‌اید که همدیگررا به‌بینید گفت نخیرگفتم پس اورا چگونه پیدا خواهیدکرد یار خنده‌ای کرد وگفت ای آقا ماشاءالله‌شما چقدر کارهاراسخت میگیرید‌بچه‌نیست‌که‌گم‌بشه‌قرار گذاردیم در آلمانستان و حالامیرویم واورا پیدا میکنیم. پرسیدم آن جوجه‌خروس‌ها را برای چه همراه آورده‌اید و چرا تااین اندازه از آن نگهداری می‌نمائید گفت قربان این جوجه‌خروس‌ها لاری است و بزرگ که بشود خروس جنگی حسابی خواهد شد و شنیده‌ایم مردم آلمان خروس‌های جنگی را خیلی خوب میخرند و حتی ممکن است آنرا بایك پنز (مرسدس‌پنز) عوض‌نمایند .اگر اینطور بشود خیلی خوب خواهد شد .

گفتم خوب آخر چطور ۳۰ نفر آدم در یك ماشین جا میگیرید گفت ای آقا عرض نکردم شما همه کارهارا سخت میگیرید اتوبوس ممدقلی ۲۰ عدد جادارد مال عهد قبل از جنك است باوجود این صد نفر مسافر میزند .

از آنها پرسیدم کفش ولباسهای تمیزتری دارید گفتند بله عده‌ای از آنهارا بااصرار زیاد راضی‌نمودم که بروند لباسهایشان راعوض‌نمایند تامن از آنها چند عکسی بردارم رفتند ولباسهای بهتری پوشیدند از یکی از آنها پرسیدم شما که لباس‌تمیزتری هم دارید پس‌چرا نمی‌پوشید وباپای برهنه و لباسهای پاره پاره راه میروید گفت قربان شنیده‌ایم فرنگیها خیلی حقه‌هستند واگر بالباس تمیز راه برویم خیال میکنند که ما خیلی پول‌داریم و همه‌جا از ما مطالبه پول مینمایند درصورتیکه بالباس کثیف و تا مرتب‌همه کشورها تابحال بما کمك کرده‌اند واغلب هم بخیال اینکه‌پولی نداریم بلیط و غذای مجانی بما داده‌اند . باری پس از توقف ۲۴ ساعت در وین قصد سفر بطرف آلمان رانمودندالبته‌سفارت‌بهیچوجه نمیتوانست مانع مسافرت آنها بشود وبرای آنکه جلب توجه‌مردم رانکنند تصمیم بسیار خوبی‌از طرف سفارت شاهنشاهی ایران در وین گرفته شد بدین ترتیب که ساعت ۱۲ شب دوکامیون پلیس به سفارت آمدند و آنهارا دومرتبه به ایستگاه راه‌آهن حمل نمودند وباپولی که اعضای سفارت برای بلیط آنها بعنوان اعانه داده بودند بلیط‌تهیه گردید وبالاخره ساعت ۱۲ونیم‌شب باترن عازم آلمان شدند .

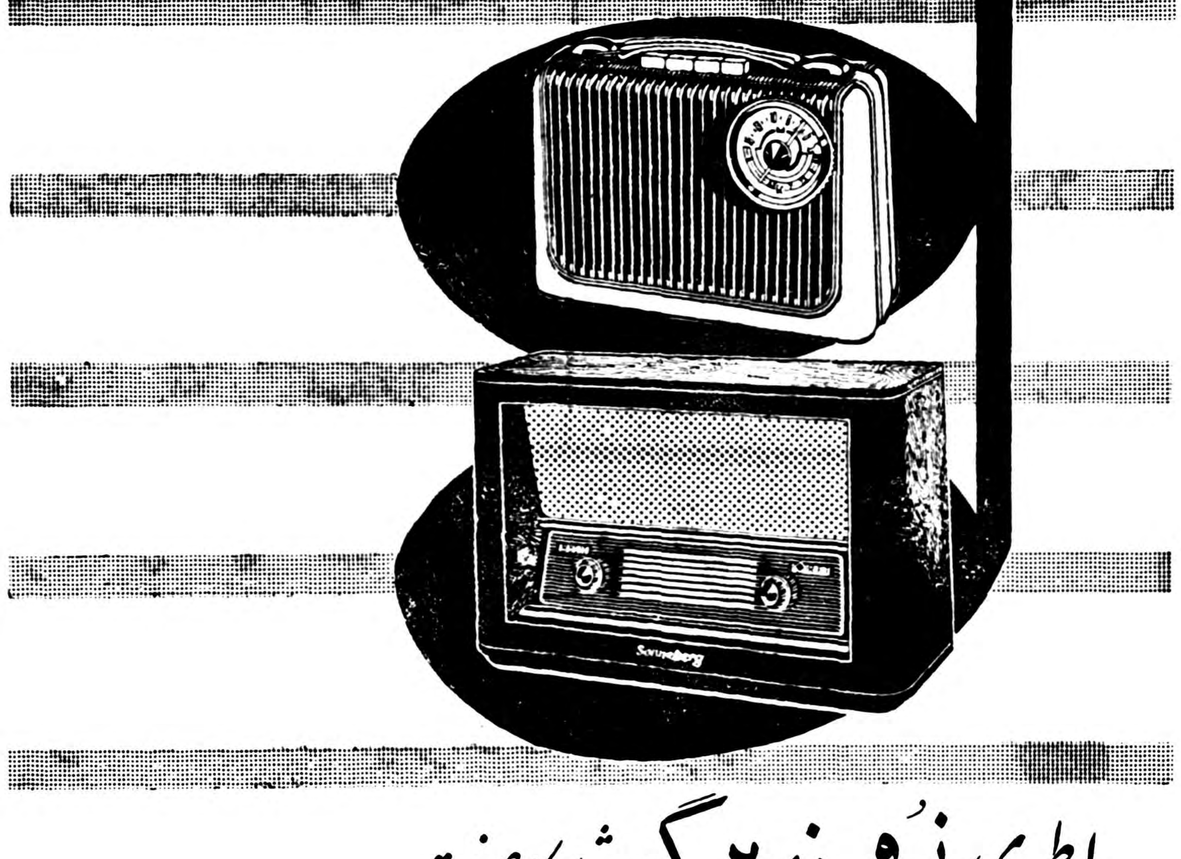

باطری زُونه برگ شاهکار صنعت

بهترین باطری مخصوص رادیو- ساخت آلمان که رضایت شما را از هر جهت فراهم میکند . باطری زونه برگ درعین استحکام وقدرت بسیار ظریف و خوش طرح میباشد . انواع باطری زونه برگ برای رادیوهای کوچك و دستگاههای بزرگ موجود است باطری زونه برگ برای چراغهای قتاوب ۱۱۰ - ۱۲۵ - و ۲۲۰ ساخته شده، وزن آن باکلیه ضمائم فقط ۲٫۵ کیلوگرم است .

تنها با فشار دادن تکمه ، امواج کوتاه ، متوسط و بلند از یکدیگر تفکیك وصدای رادیو دلنواز وصاف بگوش میرسد

برای کسب اطلاعات بیشتر با آدرس زیر مکاتبه فرمائید:

Elektrotechnik

Deutscher Innen und Aussenhandel Elektrotechnik
Berlin C 2, Liebknechtstrasse 14 - Deutsche Demokratische Republik

لطفاً ازنمایشگاه پائیزی‌لیپزیك که‌از۷ تا ۱۴ شهریور ماه ۱۳۳۸ ماه دایر خواهد بود دیدن نمائید و انواع باطری زونه برگ را درآنجا ملاحظه فرمائید

وزن تجهیزات

ژنراتور سه فاز

ساخت کارخانه الین اتریش

۲۰۰ کیلوولت آمپر	۱۰۰۰ دور
۸۰ « «	۷۵۰ «
۶۳ « «	۱۰۰۰ «
۶۳ « «	۷۵۰ «
۵۰ « «	۱۵۰۰ «
۴۵ « «	۱۵۰۰ «
۱۰ « «	۱۵۰۰ «

موجود است

شرکت ایراندین خیابان سعدی

تلفن ۳۱۸۴۹

آ ـ ۱۵۱۴۸ آگهی پارت

آگهی

بدین وسیله نام و نشانی فروشگاه های مصالح ساختمانی ایرانیت در تهران و حومه را باستحضار علاقمندان میرساند

نام	نشانی	شماره تلفن	شماره فروشگاه
فروشگاه آقای حسن حسینی	خیابان بوذرجمهری	۲۱۲۴۱	۲
آقای محمود درویشیان	خیابان فردوسی «کاشی ۵۱»	۳۷۵۱۳	۳
آقای خسروانی «سعادت»	خیابان پهلوی ـ آب کرج	۴۷۴۴۷	۴
آقای حسین مهدیان «پخش آهن»	خیابان خیام	۳۰۲۹۳۱	۵
آقای مارتیروس کارامیان	خیابان شاهرضا ـ خیابان فرصت	۴۶۹۸۶	۶
آقای مانی	خیابان امیریه ـ چهارراه معزالسلطان	۲۸۳۵۰	۷
آقای توکلی	خیابان بوذرجمهری ـ جنب مسجد شاه	۲۱۸۴۱	۸
آقای جهانگیر پوربهرامی «جم»	انتهای خیابان جلال بایار چهل متری	۴۶۲۹۸	۹
آقای سلیمانی	قلهک ـ روبروی بانک ملی	۸۱۲۰۲	۱۰
آقای اکبر نثاری «آریا»	کرج ـ میدان پهلوی	۱۸۵	۱۱
آقای کاشانی «پارس»	شهرری ـ میدان کوچک	۹۲۲۰۵	۱۲

توضیح اینکه فروشگاه شماره ۴ مصالح ساختمانی ایرانیت از طرف قسمت بازرگانی این شرکت واقع در خیابان شاهرضا کوچه فتوحی ـ تلفن ۶۹۳۹۰ اداره میشود. قیمتها در کلیه فروشگاهها ثابت و یکسان میباشد.

آ ـ ۱۵۱۵۸

موبیل اویل «اسپیسال»

روغن موتور چهار فصل

Mobil

باطری فاوست ساخت آلمان

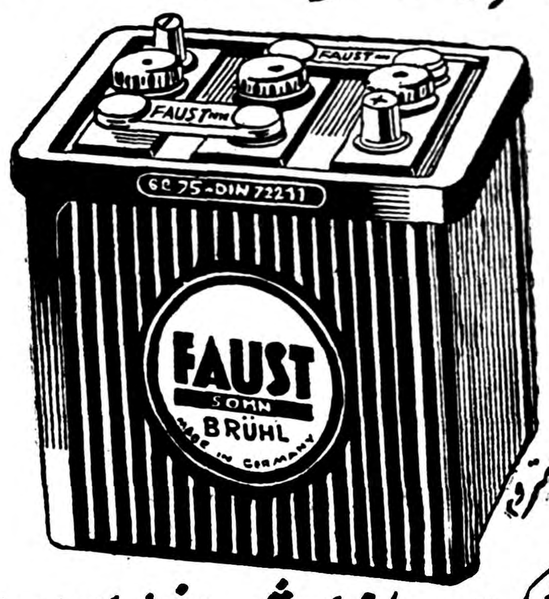

شرکت سهامی شبدیز خیابان سعدی ۱۶۶

تلفن ۳۶۸۰۵ و ۳۶۲۷۱ ـ یا نمایندگان این شرکت

آ ـ ۱۵۲۲۲

نام‌نویسی درهنرستان عالی موسیقی

هنرستانعالی موسیقی در سال تحصیلی ۳۹ـ۱۳۳۸ برای رشته های ویلن و پیانو (از دوره ابتدائی) و برای رشته های ساز های بادی ویلن سل آواز (از سال اول متوسطه) هنر جو می پذیرد.

برای نام نویسی روز های دو شنبه از ساعت هشت صبح تا دوازده دفتر هنرستان باز است.

در دوره ابتدائی و دوره اول متوسطه هنرستانعالی موسیقی علاوه بر مواد موسیقی عین برنامه دروس عمومی وزارت فرهنگ نیز تدریس میگردد.

۱ـ۵ آ ـ ۱۳۳۷۲

امتحان ورودی دانشکده علوم معقول و منقول

داوطلبان ورود بدانشکده علوم معقول و منقول میتوانند ازاین تاریخ روزهای دوشنبه وازاول لغایت دهم شهریور ۳۸ همه روزه ازساعت ۸ر۵ تا ۱۲ صبح بدفتر دانشکده واقع در پل چوبی اول خیابان حقوقی مراجعه و برای امتحان ورودی ثبت نام نمایند مدارك لازم و مواد امتحانی در دانشکده آگهی شده است. ۱ـ۳ آ ـ ۱۴۹۲۶

معاون دانشکده ـ دکتر گلشن

با PIA پرواز کنید
رم
ژنو
لندن
بغداد
دمشق
کراچی
دهلی
بمبئی
برای کسب اطلاعات بیشتر و گرفتن جا به:
شرکت سهامی ایران اکسپرس
تهران ـ خیابان تخت جمشید شماره ۳۲۴ تلفن ۴۶۰۹۶-۴۹۶۱۵
مراجعه فرمایید
هواپیمائی بین المللی پاکستان

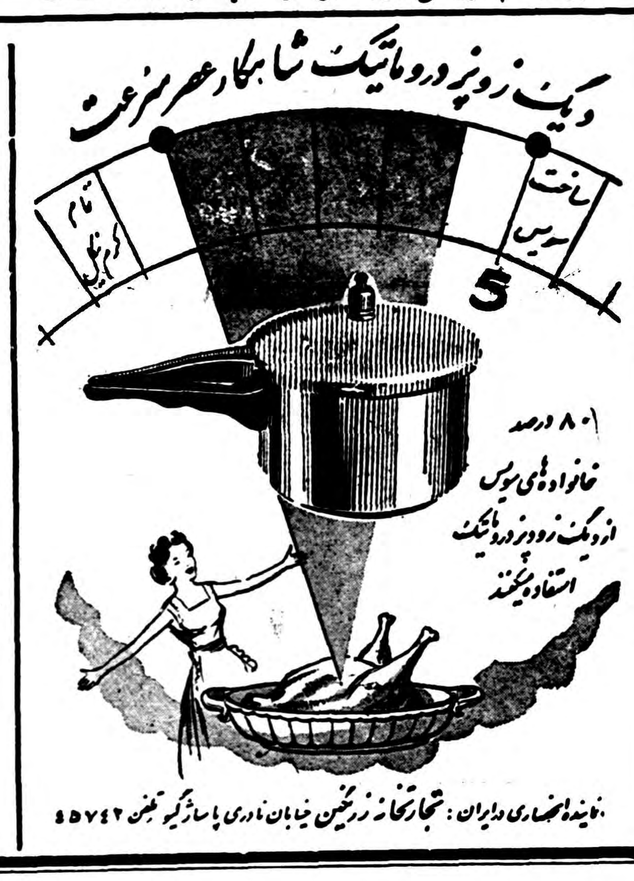
دیگ زودپز دروماتیک شاهکار عصر سرعت
ساخت سویس
تمام کرم نیکل
5
۸۰ درصد خانواده های سویس از دیگ زودپز دروماتیک استفاده میکنند
نماینده انحصاری در ایران: تجارتخانه زرنگین خیابان نادری پاساژ گیو تلفن ۴۵۷۴۲

آگهی شهرداری تهران به صاحبان تابلوها

پیرو آگهی شماره ۳۷۶۹۶ از کلیه صاحبان تابلوهای تبلیغاتی واقع در اطراف جاده های حدود شهر تهران خواهشمند است که ظرف مدت ده روز از تاریخ نشر این آگهی برای کسب اجازه و موافقت باادامه نصب تابلو باداره کل درآمد شهرداری مراجعه نمائید در غیر اینصورت شهرداری ضمن وصول عوارض معوقه از طریق صدور پیش آگهی نسبت به برچیدن تابلوهای مشمول این آگهی طبق تبصره ۲ تصویبنامه شماره ۳۷۷۰۵ر۱ـ ۲۴ر۶ر۳۷ اقدام و بعدا هیچگونه اعتراض پذیرفته نخواهد شد

آ ـ ۱۵۰۷۸ ۱ـ۳ شهردار تهران

یخچالهای اطاقی برقی هوارد

با بدنه های پرتابل ـ بازشو که در هر محلی ظرف ۲۴ ساعت میتوان نصب نموده و بکار انداخت

بابعاد

بلندی	طول	عرض
۲۰۰	۱۸۵	۱۸۵
۲۰۰	۲۷۰	۱۸۵
۲۰۰	۲۴۵	۲۴۵

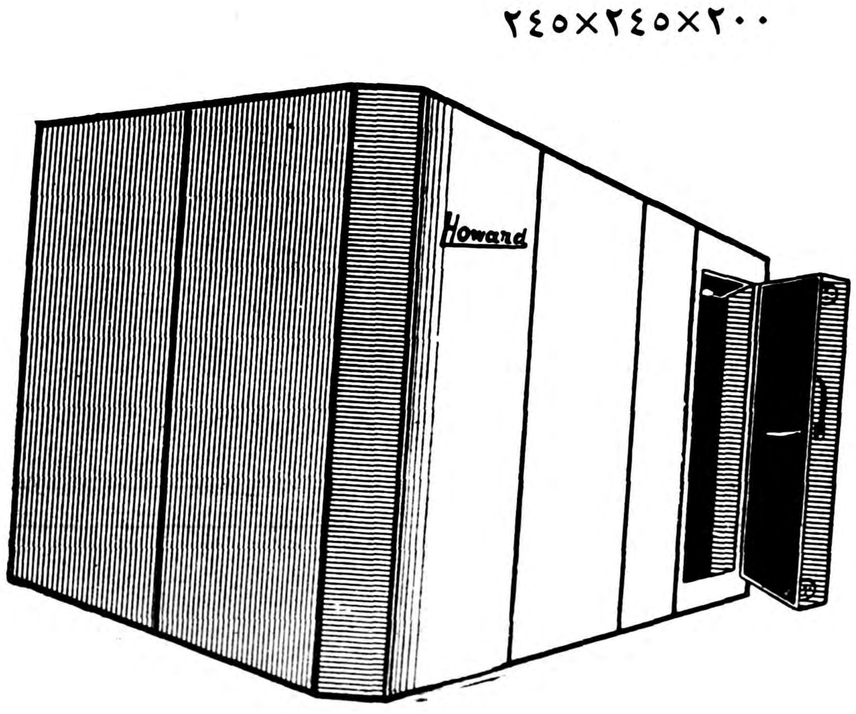

مخصوص لبنیات ـ قصابی ـ کافه رستورانها ـ هتلها ـ انبارهای اغذیه و حفظ و نگاهداری مواد غذائی از هرقبیل

نماینده انحصاری

شرکت نسبی مانسکو خیابان شاه نبش یغما تلفن ۴۷۱۲۵

Howard

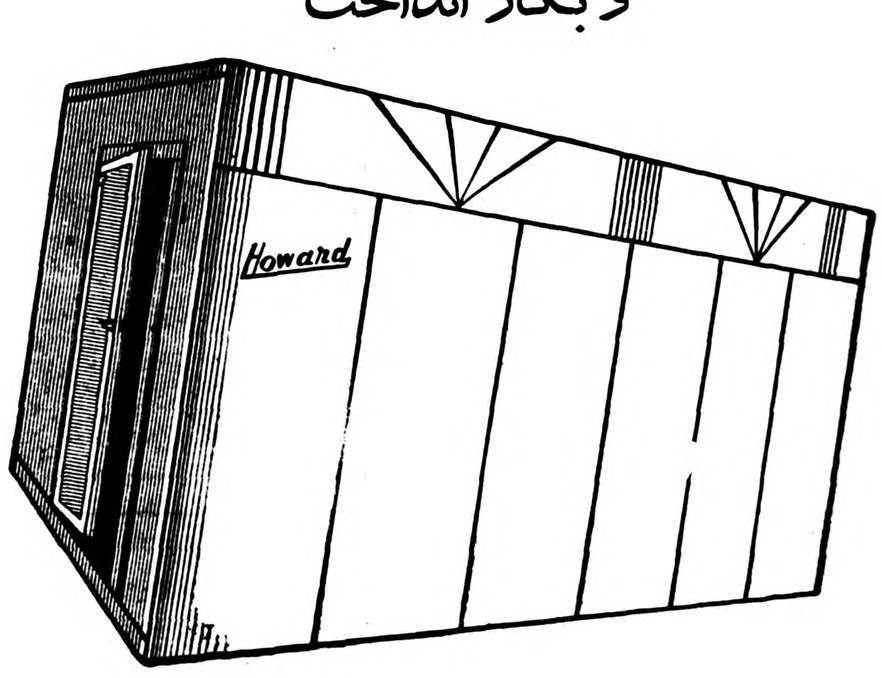

اظهارات سرپرست اداره پزشکی قانونی درجواب دادستان استان

عرف،علم‌وقانون‌غروی رادیوانه‌میشناسد

پزشکان‌کارشناس عینك قاضی‌هستند وآقایان قضات نباید عینك خودرا بشکنند

چون آقای دکتر مجتهدی دادستان استان در اظهارات روز گذشته خود مطالبی اظهار داشته بود که پزشکان کارشناس ازاظهار نظرصریح درباره وضع‌روحی سید حسین غروی‌خودداری کرده‌اند خبرنگار ما صبح امروز از آقای دکترسعیدحکمت که‌درامرمعاینه و عکس برداری و اظهار نظر پزشکان کارشناس و متخصص نظارت داشت واظهار نظر پزشکان نیز بوسیله ایشان تسلیم دادگاه گردیده‌است ، درباره اظهارات دادستان استان‌سئوال کرد .

آقای دکتر سعید حکمت دراین‌باره گفت : اینکه آقای دکتر مجتهدی اظهار داشته اند پزشکان از اظهارنظر صریح شانه خالی کرده‌اند با توجه بادعانامه صادره ازطرف ایشان‌واشاره باینکه جنون واقعی عبارت است از آنچنان جنونی که‌در عرف نیز تائید شده باشد باید توجه داشت که جنون سید حسین غروی درعرف هم تائید شده‌است و بنا بمدارك موجود در پرونده واستشهادی که در ارائه‌تهیه شده سید حسین غروی درسال ۱۳۳۱ مجنون و حکم‌محجوریت وی از طرف دادگاه مربوطه صادر شده‌است .

عرف ، علم و قانون

آقای دکتر سعید حکمت سرپرست اداره پزشکی قانونی بدنبال این مطالب اظهارداشت :

آقای دکتر مجتهدی دادستان استان که بمقام علمی ایشان شخصا خودم تردید ندارم (دیگران را نمیدانم)اگر مقامات علمی را واجد شرایط میدانند که هر ۵ نفر پزشك کارشناس متفقا در دادگاه اظهار نظر صریح مرجنون غروی کرده‌اند واگر عرف (کسبه و اهالی محل) را قبول دارند آنها نیز بر این مسئله‌استشهادتنظیم کرده‌اند، سومین مرحله برای روشن شدن چگونگی امر قانون است . دراین‌باره نیز بموجب حکم صادره در ادراك که سید حسین غروی را محجور دانسته است جای شك و تردیدی درباره جنون وی باقی نمی‌ماند .

حال باید دید آقای دکتر مجتهدی که‌در دادگاه با سمت دادستانی‌استان دراین باره صحبت کرده‌اند کدامیك از این سه عامل را قبول دارند ونکته دیگر آنکه آقایان کارشناسان برخلاف تمایلات شخصی خود که‌همه علاقمند به کیفر سید حسین غروی قاتل مرحوم سروان عطیفه هستند ، فقط به پیروی از منطق علم و بدون توجه باحساسات اکثریتی که تابع احساسات و عواطف و مظلومیت مرحوم عطیفه شده‌اند اظهار نظر کرده و با صراحت در اطلامیه پزشکان قیدشاه که اتخاذ تصمیم با دادگاه و تعیین نظر در مورد بیماری با پزشکی قانونی نکرده موجب تزلزل یانقصان این اطمینان جامعه درباره آنان بشود .

درهرحال رای دادگاه هرچه بوده باشد مورد اعتماد واطمینان جامعه هست ولی اطمینان دارم پس از اتمام کار ما ، آقایان‌کارشناسان که دراین پرونده باکمال صداقت ودوراز هر شائبه وبانظر قضاوت پزشکی اظهار نظر نموده‌اند درآینده بسختی حاضر بشرکت در جلسات دادگاه‌ها ویا اظهار نظر خواهند بود .

کارشناس ، چشم یا عینك قاضی

آقای دکتر سعید حکمت در پایان اظهارات خود گفت مکمله بزرگان پزشکان قانونی یا کارشناس اگر بمنزله چشم قاضی دادگستری نباشند بمنزله عینك آنان محسوب میشوند واگر آنان چشم یا عینك خودرا بشکنند یادر حفظ آن خدای نکرده کوتاهی کنند چطور میتوانند با دیده باریك بین برمعضلات فائق آیند و احقاق حق نمایند ؟

البته باید تذکر داد این‌اظهارات را امروز آقای دکتر سعید حکمت قبل از صدور رای بخبر نگار ماکرده است .

نظر در مورد بیماری با پزشکی قانونی بوده‌است و این دادگاه و مقام شامخ دادگاه است که خودرا فدای اجتماع ویا اطاعت بر قانون را براحساسات و عواطف ترجیح دهد .

متاسفانه وباز باکمال تاسف باید بگویم عموم کارشناسان از برخورد آقایان قضات محترم و نحوه مباحثه با آنان ناراحت بوده و میتوان از نحوه مذاکرات اینطور استنباط کرد که خدای نکرده دادگاه بطرفیت با پزشکان کارشناس ادعانامه صادر میکند .

سرپرست پزشکی قانونی گفت اگر دادستان و دادگاه که بنظر خودشان پرونده را بکارشناسان ارجاع کرده‌اند به تشخیص آنان‌شك وشبهه‌داشته باشندوای بحال اجتماع که دور از منطق علم و قانون نظاره می‌کند من شخصا از شغل و حرفه طبابت و محکمه داری بملت اینکه مورد اتهام جامعه قرار نگیرم صرف نظر نموده و تنها بشغل قضاوت پزشکی‌پرداخته‌ام ولی پزشکان دیگرکه جنبه‌کارشناسی دارند احتیاج بیشتری بمجلب اعتماد واطمینان جامعه دارند .

نحوه رفتار دادگاه ممکن استخدای

مشمولین‌هفت دوره‌احضار شدند

بقیه ازصفحه اول

متن اعلامیه

این اعلامیه امروز از طرف نظام ـ وظیفه عمومی صادر شد :

از لحاظاینکه بعضی از جوانان کشور که درسنین مشمولیت‌میباشند محتمل‌است‌ازمقررات قانون نظام وظیفه ومواقع تامین احتیاجات و طرز احضار ویامعرفی خود مشمولین بمحوزه‌های نظام‌وظیفه بی‌اطلاع‌باشند اداره نظام‌وظیفه درهروهله ازتامین احتیاجات (اردیبهشت .شهریور . دیماه هرسال)قبل از شروع باخذ نفر بوسیله اعلام‌درراديوی ارتش و درج‌درروزنامه های کثیرالانتشارمواد لازم و نحوه عمل ومعرفی مشمولین را بحوزه‌های نظام‌وظیفه باستحضار عموم میرساند برای تامین احتیاجات شهریورماه سال جاری بازهم‌طبق معمول ازهم اکنون که مشمولین فرصت کافی برای معرفی خود به نزدیکترین حوزه مسکن دارند به اطلاع جوانانیکه درسنین مشمولیت می‌باشند میرساند‌درحال حاضر که بطور متوسط یك‌سوم از جوانان کشور جزوافراد تحصیل کرده‌و روشنفکر می‌باشند بخوبی میدانند هرملت زنده وهرمملکت مستقل برای دفاع‌از استقلال خود احتیاج بارتش وسرباز دارد وخوشبختانه ملت‌ایران همواره بوظایف ملی خود عمل نموده‌ودرراه حفظ استقلال و خدمت به‌میهن از نثار خون خود هم‌مضایقه ای‌ندارند لیکن تعدادی‌از جوانان عادی که بمعنای حقیقی سربازی پی‌نبرده‌اند ومفهوم واقعی جمله سرباز وظیفه برای آنان‌مشکل می‌باشد بعلت عدم اطلاع وایمان‌به وظیفه مقدس ملی و مذهبی بعناوین مختلف ازمعرفی خود درموقع معینه یعنی رسیدن بسن بیست‌سالگی خودداری نموده و حوزه های نظام وظیفه‌راکه موظفند سهمیه محوله را بمنظور تامین احتیاجات ارتش تحویل نمایند مجبور می‌نمایند که بااعمال نظربگیری مشمولینی راکه بوظایف ملی خود آشنائی ندارندو درحال غیبت بسرمیبرند جلب‌نمایند. بامراتب مشروحه چون بیش‌ازیکماه بشروع تامین احتیاجات شهریوره ماه باقی نمانده بدین‌وسیله باطلاع کلیه مشمولین عادی۱۳۱۲ الی پایان ۱۳۱۸که تاکنون خودرا بحوزه های نظام‌وظیفه معرفی ننموده‌اند میرساند که درظرف یکماهه‌مرداد خودرا بنزدیکترین حوزه محل‌اقامت معرفی ووضع مشمولیت خودرا روشن نمایند تاچنانچه از معافیت های مصرحه درقانون استفاده ننمودند بادریافت برگ آماده بخدمت دراول شهریورماه بخدمت اعزام ووظیفه مقدس سربازی‌را انجام دهندضمنا مشمولینیکه‌باتمام تاکیدات‌از زیربار انجام وظیفه‌شانه خالی می‌نمایند بایستی بدانند که بوسیله‌مامورین اجرائیات جلب و بخدمت اعزام خواهند شد وبااین قبیل مشمولین هیچگونه ارفاقی درمورد معافیت‌آنان نخواهد شد بلکه طبق ماده(۱۵۶) قانون معادل ایام غیبت باضافه‌خدمت محکوم‌خواهند شد .

درخاتمه از کلیه جوانانیکه درسنین مشمولیت می‌باشند انتظار دارد که هرگونه اوراق معافیت یادفترچه پایان خدمت دارند همراه داشته‌باشند تادربرخورد به‌مامورین ارائه وبدون جهت مزاحمت آنان فراهم نگردد.

رئیس اداره نظام‌وظیفه عمومی ـ سرتیپ‌مرتضی اخوی

مالیات مجموع

بقیه ازصفحه اول

نمایند د راین صورت‌ودر صورتی که رای توافق مطلق باشد میتوان گفت که توافق نسبت بمالیات تناسبی ومجموع قابل اثر است مگراینکه دلائلی وقرائنی قوی در دست باشد که توافق مربوط بمالیات تناسبی بوده است .

۲ـچنانچه مالیات مورد توافق مربوط باصل مالیات موضوع ماده ٦ باشد واین توضیح را در توافق داده‌باشند مالیات مجموع نیز براساس سودی که‌توافق بر آن ماخذ صورت گرفته است قابل مطالبه خواهد بود .

۳ـنسبت باعتراض مودیان موضوع قسمت اخیر ماده ۱۵ قانون فروردین ماه ۱۳۳۵ که پاره‌ای از ادارات وصول باعتبار اینکه درآمدمودی بابت اصل‌مبلغ بنحوی از انحاءقطعی گردیده و اعتراضی بامر مسلم و قطعی مورد ندارد معتقدبقبول واخواهی واحاله پرونده‌امر بکمیسیونهای‌مربوط نمیباشند هر چند نظر ادارات مذکور باتوجه بقسمت اول ماده که مقررمی دارد (مالیات مجموع با در نظرگرفتن مالیاتهائی که این نوع مودیان از منابع مختلف پرداخته‌اند) خارج از منطق‌نمیباشد معهذا چو ق‌انون‌بمودیان اختیار داده که به پیش آگهی های صادره اعتراض نماید لذا نمیتوان این حق را از مودیان سلب‌نمودلیکن برعهده کمیسیونها خواهد بود که دقت کنند مالیات مجموع براساس ارقام قطعی شده مطالبه گردد و بدون دلیل تخفیف وتعدیل منظورننمایند.

اجرای تعلیمات

بقیه ازصفحه اول

ذیلا درج میشود .

سابقه

اصولا دادن تعلیمات نظامی به دانش آموزان از دوره سلطنت اعلیحضرت فقید شروع شد.درآن زمان عده کثیری از دانش آموزان دبیرستان ها تعلیمات نظامی از قبیل تیراندازی و آشنائی با سلاحهای سبك جدید را فرا می گرفتند وبرنامه های خاصی نیز در دانشکده افسری معمول بود. این برنامه با وقایع شهریورماه ۱۳۲۰ متروك شد تا چندی‌قبل بدنبال اوامر شاهنشاه پیرامون تشکیل سازمان مقاومت ملی وفرا گرفتن فنون تیر اندازی وغیره مقرر گردید درس «تعلیمات» نظامی رسما جزء برنامه مدارس قرار گیرد .

نحوه اجرا درمدارس

امروز یك مقام وزارت فرهنگ درباره نحوه اجرای این تصمیم در مدارس اظهار داشت: تاکنون مدارس هفته ای دو ساعت وورزش داشتند. اما طبق اوامر ملوکانه و تصویب شورای عالی‌فرهنگ ازاین پس هفته ای یکساعت ورزش و هفته ای یکساعت تعلیمات‌نظامی داده میشود. درس تعلیمات نظامی همانا مانند سایر دروس نمرات بد و خوب و عالی خواهد داشت وبا معدل کل جمع میشود ودر سرنوشت‌تحصیلی دانش‌آموزان موثر خواهد بود .

تادوسال دیگر املاك بزرك در ایران

بقیه از صفحه اول

نموده‌اند معظم له‌فرمودند :منظور مادفاع از منافع مردم در برابر و علیه هرگونه نفوذ خارجی است که برای مازیان بخش است.

شاهنشاه اضافه نمودند :برخلاف انواع مختلف ناسیونالیسم در این منطقه ،ناسیونالیسم ما مثبت است بدان معنی که هیچگونه بغض و کینه‌ای نسبت به‌قدرت‌های بزرك ندارد.

شاهنشاه ایران سپس جدا این موضوع را که‌ایران مخفیانه حق تاسیس پایگاه‌های موشك‌به‌امریکا داده‌است تکذیب فرمودند.

معظم‌له سپس درمورد عراق به‌مخبر روزنامه لوموند فرمودند«ما مایل هستیم که‌بااین کشور مسلمان روابط بسیار صمیمانه داشته‌باشیم» اعلیحضرت همایونی سپس مطالب جراید دنیارا درمورد «مسئله‌ازدواج» تکذیب کرده وفرمودند این‌شایعات کاملا بی‌اساس است.

وقتی اریك‌رولو از معظم‌لهسئوال کرد آیا ولیعهد آینده را انتخاب نمیفرمائید شاهنشاه خاطرنشان نمودند که فعلا برای تعیین‌جانشین سلطنت وقت‌باقی است.

معظم‌له سپس مدتی بامخاطبخود درمورد مسئله ارضی صحبت فرمودند .شاهنشاه اظهار داشتند. «من ازسال ۱۹۵۰ تاکنون بیش‌از یك سوم زمین‌های خودرا تقسیم کرده‌ام و۳۰هزار فامیل دهقان از این امر استفاده کرده‌اند ومن امیدوارم که تاسال ۱۹۶۱ تقسیم املاك پایان پذیرد.

روزنامه نگار مزبور سپس سئوال کرد آیامالکین بزرك از تقسیم املاکی که معظم‌له شروع کرده‌اند پیروی نموده‌اند؟ رولو مینویسد : دراینجا شاهنشاه نگاه سختی‌کرده فرمودند: چنانچه آنها اقدامی در این مورد بعمل نیاورند واز ما پیروی نکنند ماتصمیماتی اتخاذ خواهیم کرد که‌آنها رامقیدمسازیم

معظم‌له سپس درمورد حملات رادیو شوروی فرمودند :هیچگاه‌به سازمان ملل متحد شکایتی‌نخواهد شد وماهیچ عملی انجام نخواهیم‌داد زیرا حملات رادیو شوروی مضحك است وهیچکس آنهارا جدی تلقی نمیکند.

توقیف‌کشتی ماهیگیری‌لبنانی

حیفا- آسوشیتد پرس - یك کشتی ماهیگیری لبنانی که طبق ادعای مقامات اسرائیل وارد آبهای این کشور در شمال حیفا شده بود توسط مقامات اسرائیل توقیف‌شد.

خروشچف‌دچار بیماری‌شدید کبدی است

نخست‌وزیر شوروی درماههای اخیر زیاد استراحت میکند، کمتر میخورد واز آفتاب پرهیز دارد

ژنو -آسوشیتد پرس -گزارش می رسد که خروشچف نخست وزیر شوروی بعلت ابتلا به ناراحتی و بیماری کبد تحت معالجه پزشکان قرار گرفته است .

چند ماه قبل پزشکان به خروشچف توصیه کردند که ازنوشیدن مشروبات الکلی پرهیز کرده و استراحت کند. محافل سیاسی میگویند خروشچف هیچوقت در صدد پنهان کردن این ناراحتی کبدی خود برنیامده است . گر چه اطلاع دقیقی از حال مزاجی خروشچف در دست نیست ولی کارشناسان امور شوروی میگویند تظاهرات غیر عادی و عصبانیتهای نابهنگام نخست وزیر شوروی نتیجه همین بیماری است .

در ماه مارس امسال که خروشچف به آلمان شرقی مسافرت کرد آثار ضعف و نقاهت در او نمودار شد و حتی شایع گردید که دچار بیماری قلبی است ولی بعدا خبرگزاری‌تاس اعلام نمود که خروشچف کاملاسالم است . خود داری خروشچف ازمسافرت به کشور های اسکاندیناوی ممکن است بیشتر بعلت بیماری وی باشد . کارشناسان غربی تصور نمیکنند که بیماری خروشچف آنقدر شدید باشد که او را مجبور به ترك پست نخست وزیری نماید . برعکس خروشچف خیلی فعال است و مرتبا به کشور های دیگر مسافرت میکند نکته دیگری که کارشناسان مزبور متذکر میشوند اعتیاد خروشچف به استعمال مشروبات الکلی است و در سفر لهستان و حتی در خود شوروی نیز دیده شد که مرتبا شراب می نوشد .

خروشچف اخیرا زیاد استراحت‌می کند و کمتر میخورد و از زیاد در آفتاب ماندن پرهیز مینماید .

دنیای خبرهای خارجی

نیکسون درشوروی نفوذ فراوان بدست آورده‌است

لنین گراد -یونایتدپرس - نیکسون معاون رئیس جمهوری آمریکا که روزپروز دوستان بیشتری در شوروی یافته و در شخصیتهای مهم شوروی بیشتر نفوذ می‌کند امروز بسوی سیبری پرواز نمود .

نیکسون و همراهان بایك هواپیمای جت مسافربری شوروی از لنین گراد ساعت ۹٫۵ صبح امروز عازم شهر نووسیبیرسك که‌معروف به‌شیکاگوی شوروی است گردید .

ضیافتی که خروشچف در ویلای خود بافتخار میکویان و بانوداد و گردش دوی رود مسکو و بالاخره مسافرت کوزلف باتفاق نیکسون از مسکو به لنین گراد و اجازه‌پرواز به هوا پیمای نیکسن دلائلی‌دارد که‌نشان میدهد نیکسون توانسته استایجاد احساسات خوب در رهبران شوروی بنماید .

بازدید

علاوه بر این نیکسون موفق شد که از مقامات شوروی اجازه بگیرد تا دریاسالار ریکاور بر طبق دلخواهخود از کشتی اتمی شوروی وراکتورهای آن کاملا بازدید نماید.

باضافه مقامات شوروی بنابا‌ظهار تمایل نیکسون اجازه دادند که‌بجای ۱۲ خبرنگار ۱۰۰ خبر نگار از کشور های غربی همراه معاون رئیس جمهوری آمریکا به‌سیبری پرواز کنند قبلا اجازه نداده بود که هواپیمای حامل نیکسون ا زفاصله‌کنتر درخاك شوروی مورد استفاده وی قرارگیرد ولی بعدا موافقت شد که نیکسون‌از هواپیمای مزبور برای گردش در شوروی استفاده نماید اما خودنیکسون باا‌ظهار تشکر از قبول این موضوع خودداری کرد .

قرارداد عدم تعرض آلمان غربی بالهستان وچك‌اسلواکی

بن- آسوشیتدپرس -دولت آلمان غربی بطور کلی موافقت باانعقاد پیمان عدم تعرض بالهستان وچك‌اسلواکی نموده است محافل مطلع میگویند این پیشنهاد درجریان کنفرانس ژنو داده نخواهد شد بلکه دراواخر سال جاری مطرح میگردد.

این اولین قدمی است که آلمان غربی برای عادی کردن روابطخود بادوکشور مزبور برمیدارد. درحال حاضر آلمان غربی باهیچ‌یك‌ازکشور های کمونیست جزشوروی روابط‌دیپلماسی ندارد.

کابینه آلمان غربی موافقت کرد که‌به‌ورشو وپراك پیشنهاد انعقاد پیمان عدم تجاوز نماید تابااین وسیله به‌کشورهای همسایه آلمان‌نشان داده شود که‌این کشور قصد تغییر مرزهای خودرا ازطریق توسل به قوه نظامی ندارد.

جناب اشرف آقای وزیر کشاورزی

باتقدیم احترام عرضه میدارم‌تکیه‌گاه‌اظهارات بندگان جناب اشرف در روی تعویض مرحوم داور بوده که‌اوین‌راموقوفه تلقی کرده وآنرا بخالصه دادند بطور قطع این عمل بر خلاف قانون بوده است بنا براین اوین موقوفه نبوده واگر موقوفه‌بودمیبایست مطابق اصل ۲۲ قانون اساسی رفتار شده باشد و همچنین قوانین مصوبه ۲۰ که بالنتیجه آنهم فسخ شده است و جناب اشرف در هیئت معظم دولت تشریف دارید باید قوه قضائیه را محترم بشمارید وقتیکه اوین بنام وقف تقاضای ثبت شد از طرف مالکین مورد اعتراض واقع گردید وخالصی زاده نیز با حکم قطعی محکوم شد ضرورت دارد که در تصمیمات خود احترام قوه قضائیه را منظور فرموده و منتظر نتیجه قضائی باشید اگر دادگاه حکم قطعی بر محکومیت زارعین و مالکین اوین داد آنوقت میتوانید اوین راتقسیم فرمائید - قبول فرمائید احترامات فائقه را -نقیب زاده مشایخ

آ-۱۱۳۰۳

شیلاتی- معاون زاده (رئیس‌دادگاه)- هرندی- صوفی (که دراقلیت قرارگرفت) - نیاکان‌اعضای دادگاه جنائی دراطاق مشاوره

متن تصمیم‌دادگاه

بقیه ازصفحه اول

پزشکان آن آثاررا قرینه‌ای‌بروجود صرع دانسته‌اند نه‌دلیل قطعی بروجود آن وچون درداگاه آقایان پزشکان تصدیق کردند که‌دستگاه مزبور دستگاه دقیقی‌نیست‌ودرحالات مختلف و کسالتهای دیگر داخلی آن آثارمشاهده میشود وجودآثار مشهود درضمن آزمایشات‌دلیل‌قطعی براینکه سیدحسین به صرعی که رافع مسئولیت جزائی باشد نیست (همچه تماشاچیان) ، بخصوص بطوریکه اشاره شد دستگاه عکسبرداری ازمغز و چشم پزشکی که اگر ضایعه‌ای وجود داشته باشد آشکار میشود . عدم وجود ضایعه را نشان داده واین مراتب مورد تائید کارشناسان واقع گردیده بنابراین قسمت اول مطریه آقایان پزشکان متکی بر دلیل علمی و فنی نیست بلکه نظر اجمالی و استنباطی است و چون استنباط مبنای علمی روشنی ندارد و جهات زیر آن استنباط را درنظر دادگاه غیر قابل استناد نشان میدهد . صرع قسام مختلف دارد : صرع کوچك ،صرع بزرك و صرع اتوماتیسم .

صرع کوچك که اشخاص درحالت عادی چند لحظه مات میشوند . صرع بزرك که مبتلایان درحال عادی در محل کار و خیابانها افتاده و غش میکنند دچار حملات تشنجی میشوندو نمیتوانند جنایتی مرتکب شوند .

صرع سوم که نوع شدید آنهاست و شخص بی‌اراده اعمالی را انجام میدهد که بعدا باعمال انجام شده متوجه نیست و پزشکان‌متهم را مشمول نوع اول و دوم ندانسته اند و برای تشخیص اینکه شخص مصروع مبتلا به صرع اتوماتیسم است یانه آثار اعمال او مورد توجه واقع‌میشود. باین معنی یك چنین شخصی باید متوجه اعمال خود نباشد درصورتیکه درضمن تحقیقات دادگاه و تحقیقاتی که‌از متهم دربازپرسی بعمل آمده جزئیات واقعه را شرح داده و در مقام دفاع از اتهام منتسبه بنکات بسیار حساس متوجه بوده و جریان مداخله در اقدامات یدالله قصاب و جواد و اقدامات خود و سروان عطیفه‌راباتمام جزئیات بیان کرده و کیفیت ارتکاب را شرح داده و گفته است بعداززدن چاقو چگونه سروان از جیپ‌پیاده شده و بعداز پیادن شدن او چه جریانی رخ داده وناظرین واقعه که مشاهدات خودرا بیان کرده‌اند اظهاری که دلالت نماید سید حسین در حین ارتکاب حالت غیر عادی داشته و یاآثاراختلال مشاعر در او دیده‌ماندنکرده‌اند و درتمام مدتی که‌در دادسرای شهرستان از او تحقیقات شده جواب سئوالات مامورین تحقیق را باکمال دقت داده وعلت آمدن به‌تهران وزمان توقف ومحل توقف درتهران را توضیح داد. ودرتحقیقات دادگاه قسمتی از آن جریانات را بدون‌وجود اختلاف بیان نموده و حتی برای دور کردن آلت جرم درکلانتری آلت جرم را بسوئی پرتاب کرده‌که مجموع این جریانات مدلل میدارد متهم بصرع‌«اتوماتیسم» مبتلا نبوده ودر مورد اینکه متهم در حین‌ارتکاب جرم‌درچه‌حالی بوده آقایان‌پزشکان گفته‌اند متهم‌دریکی ازدوحالت زیر بوده‌است ۱ـمتهم دچار یك حمله صرعی آنی ومرتکب جرم گردیده است و حفظ حافظه‌و آگاهی‌ازجریان جرم از نظر علمی باعوارض صرعی منافات ندارد ودراین حالت‌مطلقا مسلط براراده خود نبوده است ۲ـمتهم بعلت محرك درروی زمینه وسرنوشت صرعی که داشته دچار خشم شدید نامتناسب بااوضاع و احوال گشته وعکس‌العمل فوق‌العاده شدیداز خودنشان داده‌است ودراین حالت تااندازه‌ای اراده داشته است تعیین اینکه متهم درحین ارتکاب جرم درکدام یك‌ازدوحالت فوق‌بوده از نظر علم پزشکی غیرمقدورمی‌باشد. صرفنظرازاینکه در این مورد تشخیص ونظر قطعی نداده‌اند این نظر غیر قطعی بااستدلالی که‌در مورد وجود صرع ذکرکرده‌اند منافات دارد .

بقیه درصفحه شانزدهم

آرام روز یکشنبه بتهران می‌آید

آقای عباس آرام سفیرایران در توکیو و وزیر خارجه آینده ساعت یازده‌ونیم بامداد روز یکشنبه وارد تهران خواهد شد .

آگهیهای تسلیت

با نهایت تاسف مصیبت وارده را بفامیل محترم احمدیه بویژه تیمسار سرتیپ مهندس علی پرویز ریاست محترم کارخانجات مهماتسازی ارتش تسلیت عرض مینمائیم

از طرف افسران و درجه داران و افزارمندان کارخانجات مهماتسازی ارتش ـحسن قندچی

آ-۱۱۲۵۷

مصیبت وارده را بدوست و همکار عزیزمان آقای کامران روحانی تسلیت عرض میکنیم .

هاك ـمحمود روح‌الامین ـفرهاد شهردار ـساروملکومیان ـسپهام‌الدین خواجوی ـامیر ایازی ـغلامعلی شاملو ـمحمد صفر زاده ـسهراب کاویان

آ-۱۱۲٦۱

با نهایت تاسف فوت مرحوم رضا آذری را ببازماندگان تسلیت عرض نموده سلامتی و بقای خانواده آنمرحوم را از خداوند خواستارم .

عباس کوزه کنانی

فوت مرحوم مغفور خلد آشیان آقای حاج محمد رضا قمی زاد را که از مردان خیر و نیکوکار و علاقمندان‌بدستگاه حضرت ابی عبداله الحسین (ع) بودند بفرزندان و عموم خانواده محترمشان تسلیت عرض و از خداوند متعال بقاء و سلامت بازماندگان آن فقید سعید را مسئلت مینمائیم

عزا داران زنجانیهای مقیم تهران

فوت مرحوم موسی معظم دولت پدر دوست ارجمندم حسن معظم را صمیمانه تسلیت می گویم .

شهاب‌الدین الهی

آ-۱۵٤۲۸

جناب دکتر دهناد

با کمال تاسف مصیبت وارده را به آنجناب تسلیت عرض مینماید

منصور- روشنگه

افسران و درجه داران دایره ۳ اداره چهارم ستاد بزرك ارتشتاران فوت آقای سید محمد نور آذر پدر خانم سرکار سرهنك ستاد اسمعیل صدقی وزیری را تسلیت عرض و بقای عمر بازماندگان محترم را از درگاه خداوند مسئلت دارند .

سرهنك ستاد عابدین‌رفعتیان

مصیبت وارده را بخانواده معظم‌السلطنه دولت بخصوص امیر حسین دولت تسلیت عرض میکنیم

فروغ تهرانی ـنجات شجاعی (جلوخانی)

فوت ناگهانی مرحوم رضا آذری که از مردان نیك و خیر و تجار صحیح‌العمل خیابان فردوسی بود مایه نهایت تاسف امضاء کنندگان‌گردید . بدینوسیله بعموم بازماندگان آنمرحوم مخصوصا بهمسر گرامی و برادر ارجمند فقید سعید تسلیت میگوئیم .

الکساندربلین ـثابت کاشانی ـعلی زنجانی ـسهیم ـ دکتر ساسانفر ـچایچی ـعبدالعلی ملکی ـزندی ـحاج ابوالقاسم . صنعتیان ـدارابی ـ کاوش ـ علی خصوصی ـ مهندس عباس افراشته ـبرادران تبرك ـاسمعیل شالچی ـ ابوالقاسم بازرگان ـتقی‌سکوتی ـحاج غلامحسین درویشیان ـ حاج محمد درویشیان ـافضلی پور ـناصحی ـنوری ـ شرکت مبارك

آ-۱۱۲۸۷

جناب آقای دکتر جهانشاه دهناد

با اندوه فراوان مصیبت وارده را صمیمانه تسلیت عرض نموده بقای عمر جنابعالی و خانواده محترمتان را از خداوند متعال خواهانم

اختر میرفخرائی

مصیبت وارده را به خانواده محترم صابری مخصوصا به جناب آقای مهندس صابری تسلیت عرض مینمائیم

بنگاه جواهری امیریه

آ-۱۱۲۲۵

جناب آقای دکتر طبیب

مصیبت وارده را از طرف خود وخانواده به آنجناب و خانواده محترمه و اخوان و سایر بستگان محترم تسلیت می گوئیم .

حاج آقا مشکوتخانی زاده ـخدایار کوچکی ـشهریار کوچکی ـخداداد کوچکی ـ مشکوة ـیزدانفر ـنواب زاده پور زند .

آ-۱۱۲۲۳

جناب آقای دکتر نعمت‌اله طبیب

با یکدنیا تاسف مصیبت وارده را تسلیت عرض نموده بقاء آن خاندان معظم را از خداوند خواهانیم

دکتر قدیر زاده ـدکتر طوسی ـدکتر ماهرویان ـدکتر مصطفوی

آ-۱۱۲۲۱

افسران . درجه داران و کارمندان اداره تسلیحات ارتش در گذشت بانو فخر تاج اسفندیار نوری را به خانواده های محترم اعتمادی ـصفار زاده ـاحمد زاده (روندگان) آیراملوئی ـثقفی خصوصا بسر کار سرهنك اعتمادی تسلیت میگویند .

اداره تسلیحات‌ارتش

با کمال تاثر و تاسف فوت آقای سید حسن میرهادی را بخانواده محترم میرهادی و کرامتی خصوصا بانو دکترس محترم میرهادی تسلیت عرض نموده و بقاء سلامتی آن خانواده را از خداوند مسئلت مینماید

سید تقی میرزاده

دوست محترم جناب سرگرد دکتر طبیب

مصیبت وارده به آندوست محترم را تسلیت میگوئیم

دکتر بنکداریان ـدکتر رسولخانی ـدکتر شاهوردیانی ـ دکتر عباسی

آ-۱۱۳۰۵

گریسچن ساینس مانیتور

درآمد نفت خاورمیانه دردهسال آینده دوبرابر میشود

سازمان ملل متحد - بررسی سازمان های‌وابسته به تولید و مصرف نفت و دوائر اقتصادی بانکهای نیویورك نشان می دهد که در دهسال آینده در آمد کشور های نفت خیز خاورمیانه بدو برابر در آمد سال ۱۹۵۸ خواهد رسید .

هرگاه اساس تقسیم منافع که در حال حاضر به نسبت ۵۰-۵۰ می باشد تغییر نکند درآمد این کشور ها از نفت تا دهسال دیگر به ۱۹ میلیارد دلار خواهد رسید و هرگاه نسبت تقسیم منافع به ۶۰درصد برسد این درآمد به ۲۲ میلیارد و۵۰۰ میلیون دلار بالغ خواهد گردید .

این پیش‌بینی ازدیاد درآمد شامل ایران‌نمی گردد بلکه منظور کشور های نفت خیز عربی‌است.

بسیاری از موسسات مالی و بیشتر دول‌معتقدند که هرگاه از درآمد نفت خاورمیانه بنحو صحیحی استفاده شود این کشور ها برای‌برنامه های‌عمرانی‌خود نیازی به خارج نخواهند داشت ولی اینکار مستلزم همکاری بین کشور های نفت خیز وکشور های دیگر خاورمیانه است که در حال حاضرامکان این همکاری وجود ندارد و اختلافی بین کشور های‌عربی مانع از تحقق این امر است .

اعزام دانشجویان رشته ورزش بخارج

تامهرماه اولین دسته ۲۰ نفری دانشجویان تهران وشهرستانها بخارج خواهند رفت

همانطور که قبلا اطلاع داده‌شد قرار است بامر شاهنشاه هرسال بیست نفر از دانشجویان جهت ادامه تحصیل در رشته تربیت بدنی بکشور های خارج اعزام شوند .

درتماسی که خبرنگار ما امروز بایك مقام مطلع ورزشی گرفت. اطلاع حاصل شد که در مورد انتخاب افراد اعزامی بررسی‌های دقیق آغاز گردیده است . افرادی که جهت اعزام انتخاب خواهند شداز هراستان یکنفر و بقیه نفرات ازافراد واجد شرائط تهران خواهند بود .

این مقام افزود که کوشش‌فراوان میشود که‌اولین هیئت ۲۰ نفری دانشجویان تااول مهر ماه سال جاری بکشور های خارج اعزام شوند. دوضمن ممکن است جهت تقویت زبان افراد واجد شرائط درتهران یك کلاس زبان دائر وقبل از عزیمت کمکی بزبان‌خارجی دانشجویان بشود .

شنای دبیرستانها

امروز آقای رهبری رئیس اداره تربیت بدنی فرهنك استان تهران اظهار داشت امسال مسابقات قهرمانی شنای دبیرستانهای تهران در دو قسمت و زیر نظر فدراسیون شنای آموزشگاه ها انجام خواهد شد . قسمت اول مخصوص دانش آموزان ۱۲تا ۱۶ساله و قسمت دوم مخصوص دانش آموزان ۱۶ساله است .

نام نویسی این مسابقات تاتاریخ ۲۴ مردادماه در امجدیه نزدآقای ماوندادی خواهد بود و مسابقه در روز های ۲۶ و ۲۷ مرداد ماه انجام خواهد شد .

دانش آموزان پنج شهرستان درآبهای آبادان

فدراسیون شنای آموزشگاههای کشور در نظر دارد که مسابقه‌ای بین تیمهای مدارس آبادان ، اهواز ،خرمشهر ، مسجد سلیمان و تهران در نیمه دوم شهریور ماه در آبادان انجام دهد .

آقای داود نصیری رئیس فدراسیون شنای آموزشگاههای کشوراظهار داشت برای این منظور با شرکت ملی نفت تماس گرفته شده و شرکت نفت نیز با برگزاری این مسابقه موافقت کرده است .

برنامه های اقامت دانش آموزان شرکت کننده در مسابقات شنای آبادان بوسیله شرکت نفت تنظیم خواهد شد .

فرهنگی ـ ورزشی

پیروزی تهران جوان

بنابدعوت سازمان بسکتبال شهر ری تیم بسکتبال باشگاه تهران‌جوان مرکب ازآقایان بهمن‌تاجی پور، احمد خداداد، خسرو دواجی ،حسن مبرقع، علی فرزیب،محسن طاهر رحیمی ،مسعود دونکی، داریوش جدلی، حمید یافی، بسرپرستی آقای بیژن رفیعی مسابقه دوستانه‌ای باتیم شهرری برگزار نمودند که درنتیجه تیم تهران جوان ۳۵به ۲۴ شهرری راشکست داد. بازیکنان شهرری عبارت بودند از آقایان ایمنی ،وثوق ،معینی ،راضی،دانائی، دریانی.

برنامه‌های جدید مبارزه بابیسوادی

امروز رئیس اداره کل تعلیمات اکابر پیرامون برنامه های مبارزه‌بابی‌سوادی اظهار داشت :برای سال جدید برنامه های‌جدیدی پیش بینی شده که بموجب آن وزارت فرهنك خواهد توانست‌در سراسر کشور کلاسهای جدیدی دایر نماید .

حقوق معلمین کلاس های مبارزه‌بابیسوادی که افزایش یافته‌پرداخت گردیده و از اول‌سال تحصیلی جدید طبق دستور آقای وزیر فرهنك اقداماتی‌برای‌رفاه‌حال معلمین کلاس های مبارزه با بی سوادی بعمل خواهدآمد. وبعلاوه امسال بیست‌میلیون ریال ببودجه‌تعلیمات‌اکابر ومبارزه بابی‌سوادی اضافه شده‌است.

فعالیت برای تاسیس موزه‌کاشان

شخصیت های کاشان و نطنز از تهران این طرح را دنبال‌میکنند

ازطرف‌شخصیت‌های‌علاقمند کاشان و نطنز فعالیت برای تاسیس موزه کاشان و نگهداری و مرمت ابنیه تاریخی و حفظ آثارهنری و صنایع ظریفه قدیمی و جمع‌اوری اسناد ملی و ترانه ها و افسانه های محلی کاشان و نطنز ادامه دارد .

بطوری که قبلا باطلاع خوانندگان رسید برای این منظور درسال گذشته انجمنی تاسیس گردید که از طرف انجمن آثار ملی نیز از تاسیس آن ابراز خوشوقتی شد . این انجمن با اداره کل باستانشناسی برای ساختمان موزه درباغشاه فین کاشان ارتباط دارد و طرح کلی تعمیر و تجدید ابنیه باستانی باغ فین از طرف اداره کل باستانشناسی بانجمن ارسال گردیدوقراراست‌فعلایکی از ابنیه تاریخی بلغشاه با همکاری مشترك باستانشناسی و انجمن برای تاسیس موزه آماده گردد .

پرداخت وجوه تعهدی از طرف شخصیت های کاشان و نطنز برای این منظور ادامه‌داردو ضمنا چند نفر از شخصیت های مزبور تصمیم به واگذاری نفائس موجود در خانه‌های خود بموزه باغشاه فین گرفته اند.

بزودی شعبه انجمن مزبور در کاشان و نطنز نیز دایر خواهد شد .

ممالتریستهای ایران ومبارزه جهانی ورشو

امروز آقای سرهنك رحیمی دبیر فدراسیون وزنه برداری کشور بخبرنگار ما اظهار داشت مسابقات‌قهرمانی وزنه برداری جهانی ۱۹۵۹ از تاریخ پنجم الی یازدهم مهرماه درورشو انجام خواهد شد ، بهمین مناسبت فدراسیون وزنه برداری کشور اردوی قهرمانان وزنه برداری را برای شرکت دراین مسابقات از تاریخ ۲۶ تیر ماه تشکیل‌داده‌است .

دبیر فدراسیون افزود که از نظرآماده‌شدن وزنه برداران اردو بمدت دوماه بطول خواهد انجامید ، وزنه برداران روزهای شنبه و دوشنبه‌و چهارشنبه را درسالن تربیت بدنی‌وروزهای‌فردرا در امیرآباد تمرین مینمایند .

آقای سرهنك امجدی رئیس فدراسیون وزنه برداری کشور اکثر اوقات شخصا در تمرین وزنه بردار ان حاضر میشود .

بزرگترین عمل جراحی برروی قلب

بقیه از صفحه اول

درعکس بالا سعید دربخش کرسی قلب بیمارستان پاریس در میان پرستاران خود دیده میشود
(مخصوص اطلاعات)

اینك‌این نوع بیماران‌معالجه پذیرند و عمل‌معجزه‌آسای جراحان‌فرانسوی روی قلب سعید دریچه بزرگی مملو از امید بر روی بیماران قلبی گشود.

فداکاری مسافرین

در هفتم ماه آوریل گذشته سعید را برای معالجه با هواپیمای‌ارفرانس از تهران بسوی پاریس روانه‌کردند باوجود احتیاط های‌لازم و قراردادن سعید در کابین مخصوص که‌مجهز به ماسك اکسیژن بود در نزدیکی های فرانکفورت علائم بی‌حسی در طفل بیمار هویدا شد که هر لحظه مرك ویرا تهدید میکرد.

سرخلبان هواپیما وقتی سعید را در چنین وضعی دید از مسافرین اجازه خواست تا در فرانکفورت توقف نکرده و مستقیما در فرودگاه ارلی(پاریس)بزمین‌بنشیند ـ مسافرین که میبایستی در فرانکفورت پیاده شوند واغلب آنها کار فوری‌داشتند پیشنهاد سر خلبان هواپیما را قبول کرده و از پیاده شدن‌در فرانکفورت صرفنظر کردند .

هواپیمای ارفرانس راه خودرا به سوی پاریس ادامه داد وبا رسیدن یکساعت زودتر از سرویس معمولی حیات سعید را نجات داد .

پرنسی که بر صندلی تکیه زده

پس از آنکه هواپیما به فرودگاه ارلی نشست طفل بیمارزا بسرعت بسوی بیمارستان بردند و مواظبت های لازم از او بعمل آمد.

پنج روزبعد پروفسور ولتی یکی از جراحان مشهور فرانسوی که‌حاضر شده بود مجانا سعید را معالجه کند وی را تحت عمل قرارداد و اعلام شد که اینك قلب سعید مانند سایر کودکان سالم است .

سعید دراطاقی که به‌وی اختصاص داده شده مانند پرنسی بر صندلی تکیه زده و تمام اطاق وی را اسباب بازی های گوناگون فرا گرفته .

سعید از خانواده های متوسطی است وپدرو مادر او قادر نبودند که کودك خودرا برای معالجه به فرانسه بفرستند .

از خودگذشتگی جراحان

میشل بوتل که بین خط هوائی تهران پاریس در شرکت هواپیمائی ارفرانس کار میکند با کمك عده‌ای هزینه توقف سعید رادر فرانسه تعهد کردند و جراحان فرانسوی وقتی متوجه شدند برای اولیای سعید امکان هزینه گزاف جراحی و توقف در بیمارستان وجود ندارد افتخارا دراین کار شرکت کرده و هیچگونه وجهی مطالبه نکردند .

سعید درمدت کوتاه توقف خود در فرانسه زبان فرانسه را بخوبی‌یادگرفته ومایل است یك ژنرال فرانسوی بشود .

عمل جراحی موفقیت آمیز سعید افتخار بزرگی است که نصیب جراحی فرانسه گردید .

قرار است امروز مادر سعید تهران را بسوی پاریس ترك کند .

هزینه مسافرت مادر سعید را به فرانسه جهت دیدن فرزندش ، میشل بوتل و دوایرانی و یك ایرانی مقیم پاریس و یك‌تاجر اهل نیس پرداخت کرده‌اند . پروفسور ولتی فرانسوی از طفلی که براثر از خود گذشتگی عده‌ای حیات مجدد پیدا کرد یکبار دیگر دیدن کرده وسپس سعید بسوی تهران پروازکرده زندگی طبیعی خودرا آغاز خواهد کرد .

اطلاعات : ما کوشش و فعالیت کسانی راکه دراین کار انسانی‌شرکت کرده‌اند تمجید میکنیم و بخصوص از جراحان فرانسوی که‌از علم خود برایگان جهت نجات حیات یك کودك ایرانی استفاده کردند قدردانی‌میکنیم.

مادر سعید چه گفت

امروز مادر سعید طفل بیمارایرانی به خبرنگار ما گفت طبق تلگراف رسیده از پاریس قلب بیمار طفل من عمل جراحی شده و حال وی کاملا رضایت بخش است .

وی افزود که امروزآقای هروآبادی پدر سعید نزد دکترنهاوندی رفت تا ضمن تشکر از وی در باره‌عزیمت ما بپاریس مشورت کند .

پدر سعید معتقد است که خانم وی بعلت داشتن طفل شیر خوار نمیتواند بفرانسه پرواز کند و این موضوع را با دکتر نهاوندی در میان گذاشته‌است تا هر طورد‌کتر مزبور صلاح بداند رفتار کنند و در صورت لزوم پدر سعید بپاریس خواهد رفت .

مادر سعید گفت من میخواهم به فرانسه بروم وبنام یك مادر ایرانی از پروفسور ولتی جراح‌معروف که موجب نجات طفلم گردیده تشکر کنم وی افزود که شرکت هواپیمائی ارفرانس و سرخلبان میشل‌بوتل از هرگونه کمك‌بما خودداری‌نکرده‌اند

مادر سعید سپس گفت بچه من از هنگام تولد همواره دستخوش آشوب و هیجانات بود .گاهی ناخن وی کبود میشد وزمانی لب هایش تیره میگردید و در این اواخر سعید وقتی زیاد فعالیت جسمانی میکرد از حال میرفت و می‌افتاد وی در خاتمه گفت پروفسور ولتی ضمن تلگرافی که برای ما فرستاده اطمینان داده است که دیگر سعید از قلب سالم برخوردار است .

پس ازپنج ساعت تلاش مامورین واهالی‌نارمك
فقط یکی از بچه ها نجات یافت

این بچه‌ها برای‌گرفتن گنجشك‌کنار چاه نشسته بودند که ناگهان چاه فرو ریخت ـ دراین حادثه دوپسربچه ۱۳ ساله و۱۲ ساله هلاك شدمانند پسربچه‌ای‌که بطور معجز آسا از مرك نجات یافته جریان را شرح میدهد

در شماره دیروز اطلاع دادیم که ساعت سه بعد ازظهروز گذشته پس از پنج ساعت تلاش مامورین اداره آتش نشانی و اهالی نارمك بچه هائی را که در چاه افتاده بودند بیرون کشیدند . اهالی ابتدا میگفتند که هفت بچه در چاه افتاده‌اند ولی دیروز مامورین جنازه دو پسر بچه رابیرون آوردند وپسربچه‌دیگری را که مجروح شده بود بیمارستان منتقل کردند . خبرنگار ما که از ساعت ده ونیم صبح دیروز تا ساعت چهار بعد از ظهر در محل حاضر بوده گزارشی از این حادثه دلخراش تهیه کرده که در زیر بنظر خوانندگان محترم میرسد .

ایوب اوحدی بااشتیاق فراوان باعلی پسر بازیافته‌اش صحبت میکند

دختر بچه‌ای خبرداد

ساعت ده صبح دیروز دختر بچه خردسالی بعابرین خیابان «سر سبز» نارمك اطلاع داد که از چاه مقابل منزل آنان گرد وخاك زیادی بلند شده است .عابرین بمحل چاه‌رفتند و مشاهده کردند که دست طفلی از داخل چاه پیدا است لذا بوسیله تلفن جریان را بپاسگاه ژاندارمری نارمك اطلاع دادند لحظه‌ای بعد چند نفر ژاندارم باتفاق آقای ستوان صلاحی فرمانده گروهان تهران‌نو و ستوان گیلانی فرمانده دسته نارمك در محل حاضرشدند .جریان واقعه نیز باداره آتش نشانی اطلاع داده شد و مامورین شهرداری‌نارمك ومامورین آتش نشانی مقارن ساعت یازده صبح در محل چاه حاضرشدند تا این موقع جمعیتی در حدودپانصد نفر از زن و مرد اطراف چاه گرد آمده بودند.

سه تا هفت بچه

بعضی ها در جستجوی اطفال خود بودند در آن موقع جمعی میگفتند هفت بچه در چاه مدفون شده‌اند و بعضی دیگر عقیده داشتند که سه تا پنج نفر در چاه افتاده‌اند مادرانی که اطفالشان از خانه خارج شده بودند با نگرانی و اضطراب اطراف چاه جمع شده و گریه و زاری می کردند. متخصصین آتش نشانی اعلام کردند که ورود بچاه مشکل است وباید مقنی کار آزموده‌ای حاضر شود و اطراف چاه با تخته یا گچ مسدود گردد زیرا نزدیك شدن بچاه سبب ریزش آن‌میشود لذابدستورشهردارملموربن‌شهرداری اطرا فچاه را مسدود کردند ویك نفر مقنی نیز بمحل هدایت شداو گفت این چاه «کمر گیر» است یعنی میانه چاه مسدود است وباید اطفال را با طناب خارج کرد زیرا ورود بچاه خطرناك است .

دو نفر مرده یکی زنده

فاچار مامورین آتش نشانی‌باطناب های مخصوص با کمك ژاندارم ها در ساعت سه بعد از ظهر پس از چهار ساعت تلاش سه طفل را از چاه خارج کردند که دو تن ازآنها مرده بودند و یکنفر مجروح شده بود. پسر بچه مجروح همانده به بیمارستان امدادی شیر وخورشید اعزام‌شدوتحت معالجه قرار گرفت.

سئوال از ساکنین نارمك

چون احتمال‌داشت که اطفال‌دیگری نیز در چاه زیر خاك هاباشند تجسس مامورین مجددا آغاز شد ولی چون بعلت ریزش چاه مشاهده انتهای آن میسر نبود ادامه جستجو به‌بعد یعنی پس‌از برداشتن سرچاه موکول شدبدستور فرمانده گروهان ژاندارمری مامورین ژاندارم بخانه‌های نارمك رفته‌مشغول سئوال از ساکنین منزل شدندتا به‌بینند که آیا طفلی ازخانه آنها مفقود شده‌است یانه ولی پس‌از تجسس و سرکشی باغلب خانه‌های نارمك معلوم شد که همان سه‌بچه درچاه سقوط کرده‌اند حتی یکی‌از مامورین که‌از یافتن فرزندرختشوئی بنام رضا مایوس شده بود به‌تهران آمد واورا نزدمادر خود پیدا کرد.

اسامی مقتولین

پس‌از پایان کار جریان واقعه به اداره پزشکی قانونی اطلاع‌داده‌شد وجنازه بچه‌ها که شاپور شایگان ۱۳ساله وابوالفضل علیخانی‌فرزند شاطر رضا ۱۲ساله نام داشتندعصر دیروز به‌اداره پزشکی قانونی منتقل شدند .

علی‌واحدی فرزند ایوب ۱۲ساله‌که پدرش دردوازده دولت لبنیات‌فروش ودراین حادثه مجروح شده‌است‌نیز پس‌از سه‌ساعت معالجه دربیمارستان بنا بتمایل پدرش به‌منزلشان منتقل شد. پرونده این حادثه صبح‌امروز بمنظور استحضار بدادسرا ارسال شد این پرونده شاکی خصوصی ندارد .

بدلبال بچه گنجشك

علی‌واحدی که دردبستان نارمك تحصیل میکند ودراین حادثه بطرز معجزه آسائی نجات یافته‌است به خبرنگارما گفت باچند نفر از همشاگردیهایم صبح دیروز برای گرفتن گنجشك بطرف چاههای نارمك رفتیم و چون موفق نشدیم چندنفر از بچه‌ها از جمع ماجدا شده ومراجعت کردند ودرست نمی دانم که‌سه‌یاچهار نفربودیم که باین چاه نزدیك شدیم ونزدیك دهانه آن تقریبا بسته بود نشستیم وهمچنانکه برای گرفتن گنجشك نقشه میکشیدیم ومشغول صحبت بودیم یکدفعه سنگی اززیرپایمان کنده شد وهرسه‌نفر باهم بداخل چاه افتادیم وچون سنك چینی‌اطراف چاه ریزش کرد مابعمق چاه‌سقوط نکردیم بلکه درنزدیکی همان‌دهانه چاه دراثر ریزش سنك چین‌گیر کردیم .من بین شاپور وابوالفضل قرار گرفتم، شاپور درهمان‌لحظه اول مردوابوالفضل نیز چنددقیقه بعددر اثر ریزش خاك سرش زیر خاك رفت وخفه شد صورت من به طرف بالابود میتوانستم نفس‌بکشم ولی بسختی میان سنگها گیر کرده بودم وسنگها به‌بدن من فشار می آورد چند دفعه‌بیهوش شدم وبهوش آمدم تااینکه مامورین آمدند و سنك‌بزرگی راکه روی سروصورت من بود بکناری زده وبمن آب دادند وبیرونم کشیدند.

جاهی که‌اطفال رادر کام خود کشیده از جمع پنجاه حلقه چاهی است‌که برای جلوگیری از ورود آب‌باران وشن به‌آنها از کف مسدود شده‌اند ودهانه این چاهها نیز تااندازه‌ای کم‌قطر وسنك چین شده است این چاه در منتهی علیه شرقی نارمك درانتهای خیابان سرسبز قرار دارد. صبح امروز نیز مامورین شهرداری باوسائل کافی مشغول تجسس درچاه بودند تابه‌بینند آیا طفل دیگری درچاه وجوددارد وپس‌از آن چاه رامسدود کنند.

شهردار نارمك که دیروز درمحل حادثه حاضر بودگفت‌بزودی ،کلیه چاههارا مسدود خواهد کرد تا نظیر چنین واقعه‌ای روی ندهد .

خبرهای توقیع

زندانی شماره ۹۹۸۴ درحسرت‌آزادی‌مرد

دیروز زندانی شماره ۹۹۸۴ بنام سیدهاشم کشوری فرزند سید محمود که‌بموجب رای صادره به‌ده‌ماه زندان محکوم شده بود در اثر ابتلابه‌بیماری درزندان درگذشت.

جنازه این زندانی که‌مدتی قبل‌از سپری‌شدن ایام محکومیت‌فوت کرده بودبرای‌معاینه باداره پزشکی قانونی منتقل گردید.

حادثه ... خبر

•امروز مامورین کلانتری بیست شخصی بنام حسن غفاری راکه‌چند روز قبل درخیابان‌رباط‌کریم شخصی بنام میرزا سلیمانی راباچاقو مجروح کرده ومتواری شده‌بود دستگیر کردند میرزا مدعی بود که کفاشی باوی خصومت داشته وبحسن‌غفاری که‌میخواسته کفش‌بخرد ۱۶تومان تخفیف داده تادرعوض حسن‌او رابا باچاقو مجروح کند !

•هیئت‌سه‌نفری‌درجلسه اخیرخود ۸۰رای جدیدبنفع متصرفین اراضی صادر کرده‌است

•امروز پسربچه یکساله‌ای بنام کرامت فرزند رضاکه‌براثر خوردن نفت‌مسموم شده بوددر بیمارستان لقمان‌الدوله درگذشت .

•امروز تاکسی شماره ۶۲۷۷به رانندگی سید مهدی زهرائی در خیابان شاه آباد با عابر مجهول ـ الهویه ای تصادف کرده عابر در نتیجه جراحات وارده درگذشت .

•دیشب مامورین ژاندارمری‌تهران نو جنازه مردی را در کنار دیوار کارخانه «مرس چوب»پیدا کردند مامورین احتمال وقوع قتل داده‌اند و مشغول رسیدگی می باشند .

•امروزمامورین ژاندارمری ونك دوکارگر بنام قدیر ومحمود راکه دراثر سوختگی باقیر مذاب مجروح شده بودند به‌بیمارستان‌امدادی منتقل کردند

ویکن بدادسرا اعزام شد

امروز خبر نگار ما کسب اطلاع کرد که مامورین اداره راهنمائی ویکن خواننده رادیو را بعلت نداشتن گواهینامه رانندگی از خیابان سعدی باداره راهنمائی جلب کرده وبا پرونده بدادسرا فرستادند .

شهردار درکلاس رانندگان

عصر امروز نهمین جلسه کلاس رانندگان‌دولتی دردبستان‌نظامی‌تشکیل میشود در این جلسه آقای مهام شهردار تهران برای رانندگان سخنرانی خواهد کرد و سپس برنامه های کلاس اجرا میشود .

آچار

ساخت کارخانه هازت آلمان

انواع صندوقهای کامل آچار با آچار های مختلف به اندازه های میلیمتری واینچی که مدتها منتظر آن بودید رسید.

برای خرید وکسب‌اطلاعات بیشتر بشرکت‌سهامی شادفر خیابان شمیران‌شهناز٤ـ تلفن۳٦٥٥۲ مراجعه فرمائید.

دیشب دریك مجلس روضه‌خوانی دیوار«تکیه» خراب شد و یکنفر مقتول‌وده‌زن‌وبچه مجروح‌شدند

دیشب دراثرریزش دیواریك‌کارخانه واقع در نزدیکی دروازه خراسان که در آن مجلس روضه خوانی برپاشده بود ده نفر مجروح و یکنفر مقتل‌رسید. این عده برای شرکت در روضه باین تکیه رفته بودند شرح این واقعه بدینقرار است :

درشب دوم هنگام ذکر مصیبت

دو روز قبل آقای حاج سید حسین رادیاتور ساز برحسب معمول قسمتی از حیاط کارخانه خودرا چادر کشید و مجلس روضه خوانی بمدت دوروز برپا کرد . کارخانه در اول جاده سنگرآباد ودر نزدیکی‌میدان خراسان واقع شده‌است. جلسه اول: وضه‌خوانی بدون واقعه گذشت ولی ساعت هفت بعداز ظهر دیروز که دومین جلسه برپا شده بود هنگامی که روضه‌خوان مشغول ذکر مصیبت بود باصدای مهیبی دیوار که چادر عزاداری برروی آن بسته شده بود ویران شد .

ده‌نفر مجروح ویك نفر مقتول

دراثر ویران شدن دیوار ده نفر زن و کودك مجروح شده و پیرزنی درگذشت زیرا خرابی دیوار در قسمت زنانه مجلس روضه خوانی رخ‌داده‌بود. بانی مجلس و شرکت کنندگان در روضه بلافاصله مجروحین را اززیر آوار بیرون کشیده و به بیمارستان امدادی شیرو خورشید سرخ منتقل کردند و مجلس روضه خوانی مجددا صورت عادی بخود گرفت و تا پایان کار ادامه داشت .

پس‌از انتقال مجروحین به بیمارستان امدادی بدستور خانم ملك مدیره بیمارستان معالجات سریعی در مورد آنان بعمل آمد و اکنون حال آنها رضایتبخش است .

اسامی مجروحین و مقتولین

مجروحین این حادثه عبارتند مانو بتول شصت ساله ـ بانو منیره۶۵ساله‌ـ رقیه ۳۷ ساله ـ بانو خانم جان ۳۷ ساله‌ـ حسن ۷ ساله ـ فاطمه هشت ساله ـ داریوش ۲ساله ـ منیرموسوی زاده ۱۰ ساله سید مهدی ۱۴ساله‌ـ فاطمه مرتضی زاده ۱۰ ساله ـ مریم ۱۲ ساله و مقتول معصومه شصت‌ساله فرزند اسمعیل نام داره .

«تکیه»ای که دیوار آن خراب شد

باشلیك چند گلوله

سارقین صندوق جواهرات را رهاکرده متواری شدند

دیشب دوسارق بمغازه جواهر فروشی نوبل د رخیابان شاه رفته و بابریدن قفل مغازه د رآن را بازکردمو گاو صندوق جواهر را از جایش حرکت دادند که مدرون تاکسی بگذارند که یکی از مامورین کلانتری سه متوجه جریان شده در صدد دستگیری آنها برآمد ولی سارقین داخل یك تاکسی که در مقابل‌مغازه‌متوقف بود شده فرار کردند .

مامور کلانتری برای دستگیری آنان ناچار به‌تیراندازی شدولی تاکسی حامل سارقین دورشده بود . از سارقین فقط یك دیلم برجای مانده است .

از فردا صبح در سینما همای برای اولین مرتبه فیلم رنگی (بوالهوس) باشرکت ۹ هنرمند معروف هند: کیشورکمار ـ نوتان ـ شیاما

(بوالهوس) یك شاهکار خارق العاده بی‌نظیردارای چندین صحنه مجلل رقص وآواز از فردا صبح در سینما همای

آ ـ ۱۱۵۷۰

دادگاه غروی را عاقل تشخیص داد

بقیه ازصفحه اول

چپ جایگاه شاکیان نشست وسرش را پائین انداخت .

درمحاکمه قاتل گاندی

درساعت نه ودده دقیقه سیدحسین وارد دادگاه شد وهیئت قضات هم وارد دادگاه شدند و رئیس رسمیت دادگاه را اعلام‌کرده خطاب بدکتر بوشهر ویکی دیگر از وکلای سید حسین گفت‌جنابعالی فرمایشی داشتید دکتر بوشهری پشت میکروفون قرار گرفت وگفت هیئت دادرسان محترم اگر چه بحث مامحدود بنظر کار شناسان است معذالك از ذکر دومقدمه درابتدای عرایضم ناچارم مقدمه‌اول اینکه حادثه ای که اتفاق افتاد برای هر فرد ایرانی باعث تاثربود. همه از این حادثه متاثرندبطور خلاصه باید عرض کنم که ما چه باید بگنیم که نظیر اینگونه حوادث‌تکرار نشود ، آقایان خوب بخاطر دارند که در محاکمه قتل مرحوم گاندی جریان دو سال‌طول کشید و در محاکمه اومسائل‌مختلفی از نظر جامعه شناسی ، روان‌شناسی مورد بحث واقع‌شد راجع بردیکی از کارشناسان‌باید عرض کنم‌(در این هنگام در بالکن بین تماشاچیان همهمه ای در گرفت و عده ای با هم نزاع می کردند که از دادگاه اخراج‌شدند) اینکه گفته شده که آقای دکتر میرسپاسی در جلسه استنطاق متهم را معاینه کرده و صلاحیت ندارد ، قانون چنین‌اجازه ای را داده است آقای دکتربوشهری مواد قانون را خواند و پیرامون آن بحث مفصلی کرد و سپس بیانات خود خاتمه داد .

رئیس ـ آقای دادستان فرمایشی دارید ؟

دادستان ـ خیر .

رئیس ـ آقای کشاورز صدر کشاورز صدر ـ فعلا عرضی ندارم .

رئیس ـتصمیم دادگاه پس از مشاوره صادر و اعلام مـی شود (همهمه تماشاچیان) مقارن ساعت نه و چهل دقیقه هیئت قضات از دادگاه خارج شدند و باطاق مشاوره رفتند .

هنگامی که قضات مشغول‌مشاوره بودند در اطاق از داخل قفل بودو هیچکس حق‌ورود نداشت وکلای مدافع سید حسین غروی‌پشت در اطاق مشاوره روی صندلی نشسته بودند و با یکدیگر صحبت می کردند دکتر مسعود حجازی : می گفت تصور نشود که ما مسئله جنون را اعلام کرده ایم که‌مجرمی را از مجازات برهانیم بلکه در صورتی که دادگاه وارد ماهیت قضیه شود ما مدافعات خود را از سید حسین در آنجا شروع‌خواهیم کرد .

سید حسین چکار می کرد ؟

کشاورز صدر که لباس رسمی خود را که روزهای قبل بیکی از قضات قرض داده بود امروز گرفته و شخصا پوشیده بود و مرتبا با لباس رسمی و کیف در کریدورها قدم میزد و می گفت : صحیح همان که من گفتم دکتر میرسپاسی صلاحیت‌کارشناسی دراین‌دادگاه را نداشت و دادگاه باید بنظر پزشکان زیاد توجه نداشته باشد اما در تمام این مدت سید حسین غروی در دادگاه کنار آقای‌سرگرد حکیمزاده نشسته بود و سرگرد از نزدیك شدن خبرنگاران و صحبت کردن با سیدحسین‌جلوگیری می کرد زیرا قبل از تشکیل دادگاه آقای دکتر مجتهدی دستور داده بود که کسی از خبرنگاران با سید حسین صحبت نکند اماخود سید حسین از این موضوع‌ناراحت بود و اطرافش را نگاه می کردو وقتی کسی را نمی دید می گفت چند روز پیش هم‌صحبت داشتیم ولی حالاکه هواپس شده‌مرا تنها گذاشتند خوب زیاد مهم نیست یکروزی هم نوبت بما میرسد آن وقت تلافی‌همه‌این‌بی‌اعتنائیها را در می آورم . سید حسین نیز یکبار بعقب برگشت و بمامورین محافظ خود گفت پس چای و شیرینی‌کو مگر مرا مهمانی نیاورده اید اینطوری از مهمان پذیرائی مـی کنند ؟ بالاخره برای سید حسین آب آوردند و پس از اینکه بهمه اطرافیان تعارف کرد آب را خورد و گفت حال دیگر از کسی شکایت ندارم . تماشاچیان نیز محوتماشای حرکات سید حسین بودند و خطاب باو مطالبی می گفتند که سید حسین با خنده و اشاره‌جواب آنانرا می داد و یکبار نیز گفت آنروز ها که مرابرای‌غش‌بادارم‌جات معاینه میبردند سیگار فرنـگی تعارفم می کردند ولی در اینجا از سیگار ایرانی هم خبری‌نیست‌فورا برای سید حسین سیگار آماده کردند . جالب آنکه سید حسین هرچیز دلش میخواست فورا یك مثال و یا خاطره ای را تعریف می کرد و مامورین فورا خواسته وی را مهیا می کردند .

در تمام مدت تنفس تماشاچیان‌در جای خود نشسته بودند و مرتب غروی را تماشا می کردند وحتی اظهار علاقه می کردند که باوی صحبت کنند و چندین بار بنام‌او را صدا کردند وقتی سید حسیـن صورتش را بطرف تماشاچیان برگرداند همگی خندیدند و غروی هم ناچار بخنده افتاد .

غروی امروز بشدت ناراحت و نگران بود و هر لحظه بطرف‌دری که هیئت قضات وارد می شوند نگاه می کرد .

همهمه تماشاچیان لحظه ای قطع نمی شد و مرتبا صدا هائی از لژ تماشاچیان بگوش میرسید.

شاکیان خصوصی

در جلسه امروز دادگاه ازورثه مرحوم عطیفه فقط برادر و همسر و برادر زن مرحوم عطیفه شرکت کرده بودند و از پدر و خواهر وی خبری نبود همسر سیاهپوش عطیفه سرش را پائین انداخته و آرام اشك میریخت و ابدا با کسی حتی با برادرش صحبت نمی کرد .

آقای کشاورز صدر امروز مابین برادر زن و برادر مرحوم عطیفه نشسته و با آنها گفتگو می کرد و قیافه آنها نسبته آرام بود غروی از گیوه های تازه خود بشدت مواظبت می کند بطوری که امروز وقتی پای یکی از مامورین‌بگیوه‌ها خورد دستمال خود را از جیب در آورده و گیوه های خود را پاك کرد و می گفت که این گیوه ها را بسلطان‌آباد اراك خواهم بردچون بسیار سبك است و میشود از اینها برای رفتن به باغات هندوانه‌سلطان آباد استفاده کرد

اطاق رئیس تصفیه

بد نیست بدانید اطاقی که‌قضات در آن مشورت می کردند اطاق رئیس تصفیه وورشکستگی و از روز ابتدای محاکمه این اطاق که‌روبروی سالن دادگاه قرار دارد بقضات و وکلای آنها برای تعویض لباس اختصاص داده شده است .ورئیس اداره تصفیه نیز در این چند روز در اطاق دیگر بکار مشغول‌است.

ردنظر کارشناسان

یکساعت بعد قضات‌از اطاق‌مشاوره بیرون آمدند ورای دادگاه درباره نظر پزشکان کارشناس قرائت شد.

دادگاه پس‌از یکساعت مشاوره نظریه پزشکان رادایر به جنون متهم درحین ارتکاب عمل ودروضع حاضر وارد ندانست وتصمیم‌بادامه محاکمه متهم گرفت وجلسه‌آینده‌م بساعت هشت صبح فردا موکـول گردید .نظر دادگاه باکثریت‌کامل اتخاذ شد، این تصمیم باکثریت آراء اتخاذشد وآقای یوسف صوفی یکی ازمستشاران دراقلیت قرار گرفت وی نظرداده بودکه متـهم دروضع حاضر جنون دارد وباید محاکمه وی تابهبودی موقوف‌گردد (متن تصمیم دادگاه جداگانه‌چاپ شده است) .

درسفارت پاکستان

شب گذشته بدعوت آقای ژنرال رضا سفیرکبیر پاکستان وبانو مجلس ضیافتی بافتخار دانشجویان نیروی هوائی پاکستان که بتازگی بایران آمده‌اند ترتیب داده شده بود .

دراین مراسم آقایان دکتراقبال نخست‌وزیر ووزیر جنك ، رئیس اداره هواپیمائی وجمعی از رجال ونمایندگان سیاسی خارجی مقیم ایران شرکت داشتند .

آقای ژنرال رضا سفیر پاکستان درباره مسافرت دانشجویان نیروی هوائی پاکستان بخبرنگار ماظهار داشت این‌قبیل بازدید ها یکی از بهترین راهها برای آشنائی افراد ملل دوست وهمجوار بایکدیگر میباشد و درواقع یك روش بین‌المللی است که‌کلیه کشورها به‌آن عمل میکنند دانشجویان نیروی هوائی پاکستان که اکنون بتهران آمده‌اند درمدت اقامت خود از تاسیسات نیروی هوائی شاهنشاهی ایران بازدید خواهند نمود .

رئیس کارخانه شیر شهررا توزیع کرد

ازامروز شیر رایگان پاستوریزه برای مادران وکودکان بوسیله دستگاه جدید پخش شد

امروز باحترام اطفال و مادران شیرده رئیس یك کارخانه موقتا رانندده شد. قضیه از اینقرار بود که تابحال ۱۵ درصد کل محصول شیر رایگان کارخانه‌شیر پاستوریزه تهران که بین بنگاههای خیریه وابسته بانجمن ملی‌کودکان توزیع میشدبا کامیونهای معمولی‌حمل‌می گردیدولی ازصبح‌امروزبوسیله‌ماشین جدیدی بنام «تریلموبیل»که‌مجهز به دستگاه سرد کننده میباشد پخش شد .

بهمین جهت آقای مهندس مبصر بهرامی رئیس کارخانه پشت رل اولین ماشین نشست و رانندگی آنرا بعهده گرفت‌تا مامورین‌مربوطه متوجه مسئولیت سنگین خودباشند وشیر هرچه بهتر بدست مصرف کنندگان برسد. «تریلموبیل» در جلو در ورودی سازمان برنامه مورد بازدید آقای دکتر محمد کاظمی رئیس قسمت کشاورزی سازمان برنامه و عضو هیئت مدیره کار خانه قرار گرفت و اجازه پخش داده شد وبعدا در مقابل وزارت بهداری آقایان دکتر راجی وزیر و دکتر اعتمادیان معاون وزارت بهداری و عضو هیئت مدیره کارخانه از آن دیدن کردند و همچنین آقای دکتردفتری رئیس انجمن ملی حمایت کودك واعضاء پونیسف از دستگاه بازدید نمودند .

تلگراف نخست وزیر و پاسخ شاهنشاه

بقیه از صفحه اول

پهلوی بازدید بعمل آمد. واز نزدیك با اهالی گیلان‌و مخصوصا چایکاران تماس گرفت احساسات شاهدوستی و مراتب سپاسگزاری و فدویت و چاکری مردم نسبت برهبر عالیقدر معظم و مفخم ایران زمین قابل‌وصف نیست و نسبت‌بیاوه‌سرائی بیگانگان شدیدا اظهار تنفرو انزجار مینمایند خیلی متاسف گردید که دشمنان ایران حضور نداشتند تا به چشم خود ببینند که با چنین ملتی وطن دوست و شاهپرست ومصمم برای هر نوع فداکاری در راه تخت وتاج شاهنشاهی ایران سر وکار دارند و چنین ملتی برهبری شاهنشاه‌مدبر وخردمند خود فنا ناپذیر واز هر آزمایشی مسلما پیروز و سربلند در خواهد آمد.

روحیه مردم بسیار قوی و باعث نهایت افتخار است .

چایکاران از اقدامات و عملیات سازمان چای متشکر و دعا گوی ذات شاهانه میباشنددست مبارك را میبوسند .جاوید شاه.پاینده ایران‌ـ غلامـ دکتر اقبال نخست وزیر

پاسخ شاهنشاه

در پاسخ تلگراف‌آقای نخست‌وزیر این تلگراف از طرف شاهنشاه به عنوان ایشان صادر شده است :

از کاخ سعد آباد ـ جناب دکتر اقبال نخست وزیر ـ تلگراف شمارا که‌از بندر پهلوی مخابره شده بود ملاحظه نمودیم احساسات صمیمانه عموم اهالی ایران موجب تقدیر و تشویق است و طبقات اهالی گیلان نیز که در این موقع سجایای ملی خودرا بشما نشان داده‌اند باعث خوشوقتی و رضایت‌خاطر ماگردید. توجهات و عواطف مخصوصه مارا بعموم اهالی گیلان ابلاغ نمائید .

۳۰ تیر ماه ۱۳۳۸ ـشاه

جناب آقای مهدی پرتوی

انتصاب جنابعالی را به ریاست فرهنك شهرستان ها و آمار صمیمانه تبریك عرض می‌نمایم .

احمد احسانی آملی

بدینوسیله از سرکار ستوان یکم دکتر جذاب طبیب بیمارستان پهلوی شماره ۱ ارتش که در امر معالجه تشنجات اعصاب این جانب بوسیله هیپنوتیزم مهارت خود را بثبوت رسانیده اند قدردانی نموده موفقیت روزافزون مشارالیه را از خدای بزرك مسئلت می نمایم .

آ ـ ۱۱۱۶۹ **اسفندیار کاظمی**

آقایان محترم شالوم وصالح‌فتحی

چون‌ازروزی که‌باایشانان توافق‌شده‌تابحال‌ازشما وآدرس‌شما اطلاعی ندارم وازپرداخت‌سهم سود وحساب‌اینجانب‌که نزدشما میباشدوهمچنین سهم شمادرمخارج‌خودداری‌نمودید بدینوسیله‌حقوق‌اینجانب‌نزدشما محفوظ و فسخ توافق نامبرده را اعلام‌می‌دارم

آ ـ ۱۱۲۳۹ **ادوارد حوریش**

ورود

آقای ابوالقاسم خردجو رئیس اعتبارات کشور ژاپون دربانك بین‌المللی موسسه وترمیم دیـروز باهواپیما برای استفاده از یکـماه مرخصی وارد تهران شد.

آقای منصور شیرازی کـه تحصیلات پزشکی خودرا در آلمان به‌پایان رسانیده واکنون مشغول گذرانیدن دوره تخصصی میباشد برای مدت دوماه به‌تهران واردشد.

چك مفقود شده

یکبرك چك بشماره ۳۳۷۵۱ بانك بازرگانی بازار بمبلغ ۱۵۱۸۵۰ریال بنام اینجانب هادی یزدیان تهرانی صادر ودوروز قبل مفقود شده‌مراتب به‌بانك اطلاع‌ازپابنده خواهشمند است به‌نشانی سیروس سرای افشان حاج‌محمدحسن پوستی مراجعه و مژدگانی دریافت‌دارد .

آقای مهرداد جمالی فرزند آقای جمالی آشتیانی دانش آموز کلاس اول دبستان آینده‌روشن با معدل ۱۸٫۸۲ شاگرد ممتاز شده است.

آگهی مناقصه شماره ۲۹

اداره سررشته‌داری ارتش مقدار یکهزار کیلو خمل نیازمندی را بمناقصه میگذارد.

۱ـداوطلبان معامله برای ملاحظه نمونه ومشخصات جنس مـورد معامله ودریافت برك شرائط معامله ونمونه قرارداد بدائره خریداداره سررشته‌داری ارتش واقع درفیشرآباد مراجعه وبپیشنهادات خودرا در دوپاکت لاك ومهرشده یکی محتوی سپرده ودیگری پیشنهاد مربوطه تاساعت ۱۳روز ٤شنبه ۲۰ر٥ر۳۸ بدفتر اداره تسلیم ورسید دریافت‌دارند

۲ـ کمیسیون مناقصه درساعت ۱۰صبح‌روز ٥شنبه ۲۱ر٥ر۳۸تشکیل وپیشنهادات واصله راباز وقرائت خواهد نمود.

۳ـ بپیشنهاداتی که‌برخلاف برك چاپی شرائط معامله تسلیم‌شده باشد مطلقا ترتیب اثرداده نمیشود.

ازطرف رئیس اداره سررشته‌داری ارتش ـسرتیپ گوهری

آ ـ ۱۵۱٤۲

قابل‌توجه مقامات عالیه دولتی تهران ومرکزاستان اول

چندی است شنیده می شود شخصی بنام‌اینجانب سید مصطفی فاطمی بمقامات عالیه دولتی در تهران و مرکز استان اول و حتی بمقام شامخ‌سلطنت شکایاتی نموده بنام اینجانب نسبت های ناروائی به محترمین وروسای ادارات دولتی‌لنگرود داده و میدهد اینك بدینوسیله اعلام میدارم که بهیچوجه از این قبیل شکایات اطلاعی ندارم ونویسنده موهوم مذکور امضاء اینجانب را درنوشته های خود جعل کرده است

آ ـ ۱۵۳۲٦ **سیدمصطفی‌فاطمی‌کومله**

آگهی مناقصه خرید تخته والوار

اداره کل بنادر و کشتیرانی احتیاج به ٤ قلم تخته والوار دارد که طبق شرایط زیر بمناقصه میگذارد .

۱ـ داوطلبان فروش بایستی مشخصات فنی تخته و الوار را از دایره کاربردازی این اداره که مجانا با ختیار گذارده میشود دریافت دارند .

۲ـ پیشنهاد دهندگان بایستی مبلغ پانزده هزار ریال بعنوان سپرده بحساب شماره ۱۲۰٤ در بانکملی شعبه فردوسی پرداخت و یا ضمانت نامه بانکی که مربوط به بانکهای مجاز باشد ضمیمه پیشنهاد خود نمایند تا در صورت عدول از انجام پیشنهاد ،خود سپرده بنفع دولت ضبط خواهدشد.

۳ـ شرکت کنندگان بایستی پیشنهاد خودرا در پاکت سر بسته و لاك و مهر شده تا ساعت ۹ صبح روز دوشنبه ۱ر٦ر۳۸ بدفتراداره کل‌بنادر واقع‌درخیابان‌نادری جنب کوچه‌شیروانی‌تسلیم ورسید دریافت دارند .

٤ـ پیشنهادات رسیده در ساعت ۱۰ صبح همان روز در کمیسیون مناقصه باز وقرائت خواهد شد حضور پیشنهاد دهندگان در کمیسیون مناقصه آزاد است .

٥ـ مناقصه حضوری مطلقا بعمل نخواهد آمد .

٦ـ به پیشنهادات مشروط و مبهم و همچنین فاقد سپرده و یا آنهائیکه بعد از روز وساعت‌مقرر برسد ترتیب اثر داده نخواهد شد .

۷ـ هزینه انتشار آگهی و مالیات متعلقه وهر گونه‌عوارض دیگری بعهده برنده مناقصه خواهد بود.

۸ـ اداره در افزایش و یا کسر تخته و الوار ها ویا قبول یك یا کلیه پیشنهادات مختار است .

مدیر کل بنادر و کشتیرانی . مهندس اردلان

۲ـ۱ آ ـ ۱۵۲٤٦

قابل‌توجه علاقمندان محصولات‌کارخانه پشمباف‌اصفهان

کارخانه پشمباف اصفهان بمنظور تسهیل در فراهم نمودن وسایل استفاده از انواع فر آورده‌های کالای پشمباف و اینکه‌اجناس کارخانه در کلیه کشور در دسترس عموم گذارده شود در خیابان سعدی چهارراه مخبرالدوله در طبقه دوم فروشگاه منسوجات کشور دفتری بنام عمده فروشی‌محصولات کارخانه پشمباف افتتاح نموده و کلیه نمونه فر آورده های کارخانه از محصولات پارچه وپتوی پشمی در نمایندگی مزبور موجود و از مشتریان محترم مرکز و شهرستان ها تقاضا می شودبرای ملاحظه نمونه محصولات کارخانه بدفتر نمایندگی نیزنمایندگی برای‌مشتریان‌محترم‌فراهم‌خواهدنموده مزبور مراجعه رفع نیاز فرمایند همه گونه‌تسهیلات

آ ـ ۱۱۲٤۱ **شرکت سهامی کارخانه پشمباف اصفهان**

آگهی دعوت

برای تشکیل مجمع عمومی فوق‌العاده شرکت سهامی ساختمانی اکباتان از صاحبان سهام دعوت‌مینمایند که‌روز سه‌شنبه ۲٦ مردادماه ۱۳۳۸ ساعت پنج‌بعدازظهر درمحل شرکت واقع درخیابان پهلوی‌جنب سینما رادیوسیتی شماره ۱٦۹حضور بهمرسانده ودرجلسه مجمع‌عمومی شرکت نمایند.

دستور جلسه ـ شور درکلیات امور شرکت‌است.

آ ـ ۱۱۳۰۹ **هیئت مدیره**

آگهی مناقصه

شرکت سهامی مواد غذائی وشیمیائی ایران وابسته بسازمان برنامه دوقلم ٢من‌آلات‌موردنیاز خودرا ازطریق مناقصه خریداری مینماید . داوطلبان شرکت درمناقصه میتوانند همه‌روزه درساعات اداری برای دریافت برك‌شرایط ومشخصات مناقصه بدفترشرکت واقع‌در خیابان آمل کوچه‌دقت مراجعه نمایند .

پیشنهادات تاآخروقت اداری روزنوزدهم مرداد ماه‌جاری پذیرفته شده ودرساعت ده‌صبح روزبعد بازوخوانده میشود .

مدیرعامل شرکت سهامی موادغذائی وشیمیائی ایران

مهندس اسمعیل سمیعی

۳ـ۱ آ ـ ۱٤۸٦٦

آگهی تمدید قبول پیشنهادات

تاریخ نهائی قبول پیشنهاد برای فروش اشیاء مختلف که‌اخیرا در این روزنامه چاپ‌شده است ازه۵مرداد ماه به۱٦مردادماه ۱۳۳۸تمدید ودرروز ۱۷مردادماه پیشنهادات باز وقرائت خواهد شد. بقیه‌شرایط فروش بهمان وضع قبلی باقی است.

کارخانه چیت سازی تهران

۲ـ۱ آ ـ ۱۱۱۱۹

تجارتخانه کنستانتین یانوسکی

بمناسبت تعطیلات تابستان از تاریخ هفتم الی هفدهم مرداد ماه ۳۸ تعطیل خواهد بود لذا از مشتریـان محترم تقاضا دارد اجناس ابتیاعی ومورد نیاز خودرا قبل ازتعطیل تجارتخانه تحویل گیرند. آ ـ ۱۵۱۳۰

نام نویسی مسابقه ورودی کلاسهای روزانه دانشسرایعالی

نام نویسی مسابقه ورودی کلاسهای روزانه دانشسرایعالی از روز یازدهم مرداد لغایت بیستم مرداد ماه ۳۸ در ساختمان شماره ۲ دانش‌ـ سرایعالی واقع در خیابان پهلوی نزدیك چهارراه تخت جمشید انجام می گیرد .

کلیه داوطلبان استان های کشور برای نام نویسی در تاریخ فـوق مراجعه نمایند امتحان مسابقه ورودی از روز بیست و سوم مرداد بر طبق برنامه‌ای که‌دردانشسرای عالی اعلام خواهد شد برگزار می گردد .

مدارك لازم برای ثبت‌نام‌عبارتست‌از :

۱ـ دو قطعه عکس غیر فوری ٦ در ٤

۲ـ یك برك رونوشت شناسنامه

۳ـ عین دیپلم یا جواز یا کارنامه قبولی سال ششم متوسطه

٤ـ حق مسابقه ورودی

٤ـ۱ آ ـ ۱٥۲٥۲

جناب آقای دکتر فرج‌الله بینا دندانپزشك

از زحماتی که نسبت بمعالجه دهان و دندان های اینجانب در نهایت راحتی بعمل آورده‌اید صمیمانه تشکر و سپاسگزاری می نماید .

آ ـ ۱۱۲۱۵ **ناصر میثمی**

آیا باید مدارس ملی شوند؟

آیا تحصیل حق همه میباشد؟

مدارس ملی چه میگویند؟

تعلیمات ابتدائی باید اجباری باشد

اطلاعات کودکان

که فردا منتشر میشود باپدران ومادران وفرهنگیان درباره وضع تحصیلی دانش آموزان صحبت میکند و دهها داستان ومطلب سرگرم کننده بخوانندگان عزیز خود تقدیم میکند

فرداصبح اطلاعات کودکان

فقط ۵ ریال

قابل توجه آقایان پزشکان متخصص اطفال

انواع آب میوه با ویتامین ج طبیعی وارد شد

بیب جوس

بیب جوس درپنج نوع مختلف

آب سیب
آب آناناس
آب پرتقال وزردآلو
آب پرتقال و آلو
آب پرتقال

بیب جوس
از طرف مقامات بهداشی امریکا
برای اطفال توصیه شده است

محصول کارخانه میدجانسون امریکا

نماینده انحصاری درایران شرکت سهامی پرورش خیابان سعدی شماره ٦۸۲ تلفن ۳۲۱۴۰

اطلاعات

سه‌شنبه بیست‌ویکم‌محرم‌الحرام۱۳۷۹ـ بیست‌وهشتم مهر ماه ۱۹۵۹

سال سی‌وچهارم ـ شماره ۹۹۷۱

جلسه دیشب دولت درحضور شاهنشاه

بمداز ظهر دیروزجلسه هیئت دولت‌در حضور شاهنشاه تشکیل‌گردید درجلسه دیروز هیئت وزیران تیمسار سرلشگر مقتدر رئیس هیئت بازرسی اعزامی بآذربایجان شرکت نمود ودر مورد بازرسی مناطق آذربایجان گزارش و پیشنهاد هائی معروض داشت .

اعلیحضرت همایونی بآقایان وزیران تاکید فرمودند که پیشنهادها ونظریات هیئت بازرسی مورد توجه واقدام قرار گیرد .

سفیر ایران در بغداد شرفیاب شد

ظهر امروز آقای امان‌اله اردلان سفیر ایران در بغداد که باکسب اجازه از حضور شاهنشاه بتهران آمده‌است در کاخ سعد آباد شرفیابی حاصل نمود و گزارشی از حوزه ماموریت خود معروض داشت

شرفیابی وزیر بازرگانی

امروز آقای دکتر اعتبار وزیر بازرگانی بحضور شاهنشاه شرفیاب گردید و گزارشی‌در باره وضع تجاری مملکت تقدیم نمود .

مسئله جلب سیاحان درشورایعالی‌اقتصاد

جلسه شورایعالی اقتصاد ساعت سه ونیم بعد از ظهر دیروز در کاخ سعدآباد در حضور ملوکانه تشکیل شد .ابتدا درباره گزارش دبیر کل شورایعالی اقتصاد در مورد اهمیت جلب سیاحان خارجی و تسهیلات سیر و سیاحت داخلی در اقتصادیات کشور و اهمیت توریسم داخلی و خارجی ازلحاظ اجتماعی و اقتصادی وتاثیر آن‌در ترقی سطح زندگی مردم و تامین درآمد ارزی کشور مذاکرات‌مفصلی بعمل آمد .

گزارش دبیر کل شورا موردتائید قرار گرفت ومقرر شد که طرح اجرائی آن‌تهیه وتنظیم گردد وپس از تصویب شورایعالی اقتصاد و هیئت وزیران از طرف کلیه مقامات دولتی و ملی بمرحله اجرا گذارده شود.

نمایندگان فراکسیون حزب مردم درکنفرانس بین‌المجالس

از فراکسیون حزب مردم برای شرکت در کنفرانس بین المجالس امسال که در اوایل شهریور ماه در ورشو تشکیل میشود آقایان دکتر جهانشاهی ودکتر بینا با رای مخفی انتخاب گردیدند . از فراکسیون ملیون نیز چون عده داوطلبین بیش از سه نفر میباشد پس از تبادل نظر در فراکسیون صورتی تهیه شده و برای آقای رئیس مجلس شورایملی فرستاده شده است تا با مشورت ایشان این سه نفر تعیین کردند .

هرپانصد متر یك تلفن عمومی

تمبرپست درکنار تلفنهای عمومی بفروش خواهدرسید

درجلسه هفتگی هیئت مدیره شرکت سهامی تلفن که صبح امروز دردفتر کار آقای مهندس اشراقی وزیر پست وتلگراف وتلفن تشکیل گردید تصمیم گرفته شد که‌بتعداد تلفنهای عمومی‌تهران وحومه افزوده شده وبرای رفع نیازمندیهای اهالی شهر لااقل درهر پانصد متر یکدستگاه تلفن عمومی گذاشته شود ضمنا مقرر گردید بکلیه اشخاص وموسساتی که‌تلفن عمومی دارند ویاقریبا خواهند داشت اطلاع داده شود که موظف بفروش تمبر پست بوده وتابلوهای خودرا باچراغهای تئون مشخص نمایند تاخریداران تمبر یانیازمندان تلفن دچار زحمت نشوند بدیهی است درصورت تخلف ازاین دستور تلفن آنها جمع‌آوری وبلافاصله بشخص دیگر واگذار خواهد شد.

پیش‌بینی وضع هوا

هوای تهران بازهم خنکتر میشود

پیش بینی هوای ایران تاظهر فردا طبق‌گزارش اداره پیش‌بینی کل هواشناسی بدینقرار است :

هوای شهر تهران کمی ابری ودر روز خنکتر خواهدشد.

هوای شمالغربی کمی تاقسمتی ابری وگاهی همراه با رگبار خواهد بود ، هوای نواحی جنوب شرقی قسمتی ابری میباشد ، هوای سواحل دریای مازندران کمی ابری وهوای بقیه نقاط کشور صاف پیش بینی میشود .

حداکثر درجه حرارت هوای شهر تهران دروز گذشته ۳۷ (۳۵ درجه خنکتر از روز قبل)و حداقل آن ۲۱ درجه سانتیگراد بالای صفر بوده‌است.

گرمترین نقاطی که ایستگاه هواشناسی دارند در بیست‌و چهار ساعت گذشته شهر آبادان باحداکثر ۴۵ درجه (۳درجه گرمتر از روز قبل) و خنکترین نقاط شهر تبریز باحداقل ۱۴ درجه سانتیگراد بالای صفر بوده است .

حداکثر میزان بارندگی ازشهر گرگان ۸ میلیمتر باران گزارش داده شده‌است .

یك ایرانی فقیر درآمریکا میلیونر شد

مونت‌پراسیك ـ آسوشیتدپرس ـ یك‌پسربچه فقیر ایرانی که در سال ۱۹۴۳ پدر و مادر خود را از دست داد اکنون مرد متمول و مرفهی‌است وچندی‌پیش یك باشگاه بزرلدرا در ایالت ایلینویس به مبلغ یك میلیون دلار خرید. این ایرانی که‌فعلا بنام هاف شناخته می شود داستان زندگی خود را چنین شرح داد :

نام حقیقی من «حسین توروان» می باشد پدر و مادرم در سال ۱۹۴۳ کشته شدند و من درآن‌موقع۹سال‌داشتم و کارم فروش روزنامه بود یك سرگرد ارتش امریکا مرا در ایستگاه‌راه آهن دید و بفرزندی خود انتخاب نمود . در سال ۱۹۴۵ بامریکاآمدم و شاگرد قهوه خانه‌شدم به بازی«گولف» خیلی علاقمند گردیدم و شروع به تمرین کردم .

در مارس ۱۹۵۸ مبلغی در حدود ۵۴۰۰ دلار جمع کرده بودم و ۸۸۰۰ دلار هم قرض کرده و با تصهد ۳۲ هزار دلار از طرف یکنفر دیگر یك قطعه زمین بمساحت ۱۶۷ جریب خریدم .

زمین مزبور که در شمال غربی شیکاگوقراردارد‌هرجریب۱۲۰۰دلارقیمت داشت ۹ماه بعد ارزش آن به هر جریب ۳۷۴۰ دلار رسید . در نتیجه این معامله تمام قروضم را پرداختم و با فروش آن زمین قطعه زمین دیگری بمساحت ۲۶ جریب بمبلغ ۳۶ هزار دلار خریدم و پس از چند ماه به مبلغ ۹۴ هزار دلارفروختم من اکنون ۳۲ قطعه زمین دیگر دارم

یك نماینده پارلمان لبنان کشته شد

بیروت ـ آسوشیتدپرس ـ عضو پارلمان لبنان ناعم مغیب دستخوش رئیس جمهور سابق لبنان کامیل شمعون مجاور بیت‌الدین پایتخت‌تابستانی لبنان ترور شد .

سارقی بحبس ابد محکوم شد

امروز دادستانی ارتش اعلام نمود که‌یکی دیگراز سارقین باسابقه که‌چندین بارمرتکب سرقت شده است درداد‌گاههای دادرسی‌ارتش محکوم به‌حبس ابد گردید ودر تاریخ دوم‌مردادماه جاری دستور اجرای محکومیت وی به‌شهربانی صادر شده است.

محکوم تاکنون چندین اسم‌داشته وآخرین هویتوی چنین است: هوشنك فرزند قنبر شهرت باقری سنش درحدود ۲۵سال است، شناسنامه ندارد وپرونده وی‌حاکی است که تاکنون چندین اسم‌برای خود اختیار کرده ودر اثرمحکومیت های فراوان بحبس در دارالتادیب وزندان قادیبی محکوم‌بوده وآخرین سرقت وی دراسفندماه سال ۳۷ صورت گرفته که‌بوسیله پاسبان پست محل دستگیر شده وپرونده وی ازشعبه سوم بازپرسی دادسرا بعلت ارتکاب سرقت‌ومحکومیتهای متعدد به‌دادستانی ارتش احاله گردیده است.

تیمسار سرلشگرآزموده بخبرنگار مااظهار داشت :دادستانی ارتش هردزدی راکه بیش‌از سه‌بار مرتکب سرقت‌شود، مطابق قانون به اشد مجازات یعنی حبس ابد ویا اعدام محکوم میکند.

درمورد «هوشنك باقری» که‌سابقه سرقت‌های متعدد داردتیمسارآزموده معتقد است که‌دادگاه لطف‌خاصی باوکرده واورا به‌حبس ابد محکوم ساخته زیرامجازات اینگونه‌اشخاص که‌مجزم‌بالفطره هستند اعدام است

جشن مشروطیت

امسال باشکوه برگزارمیشود

بطوریکه خبر نگار ما اطلاع‌میدهد امسال درروز چهاردهم مردادماه جشن پنجاه ودومین سال‌مشروطیت ایران بطور مفصل وبا شکوه تمام برپا خواهد شد وازمدتی پیش ازطرف هیئت رئیسه مجلس شورای ملی کمیسیونی برای تهیه وتدارك جشن مرکب از آقایان اکباتانی رئیس بازرسی مجلس و روسای حسابداری ملزومات و دفتر تعیین شده اند .

همچنین از چندی پیش مشغول تعمیر عمارت بهارستان هستند جشن امسال بعد ازظهر روز پنج شنبه چهاردهم مرداد برپا خواهد شد .

آب ارزان شد

بنابه‌پیشنهاد شهرداری تهران وتصویب وزارت کشور مقرر گردید که‌ازاین به‌بعدتانکرهای آب که بوسیله اداره آتش‌نشانی برای خانه‌های فاقد لوله‌کشی آب میبرند بجای ۲۵۰ریال ۱۵۰ریال دریافت نمایند.

رقیب بریژیت باردو درپاریس عاشق‌شد

ودر تجریش عروسی کرد

یك نمایش ایرانی روی صحنهٔ بزرگترین اپراهای جهان

ویکدنیا مطلب خواندنی دیگر پنجشنبه در:

اطلاعات جوانان

تکشماره ۵ ریال

متن تصمیم دادگاه

بقیه ازصفحه سیزدهم

این دوفرضیه بااوضاع واحوال و جهاتی که قبلادرمورد اقدامات وحالات بربیانات متهم اشاره شده فرضیه صحیحی نیست زیرا نمخود متهم حمله صرعی را عنوان کردهو نه‌دیگران که ناظر جریان بوده‌اند حالت غیرعادی اورا مشاهده نموده‌اند بلکه آنچه خود متهم گفته

پس از نشستن در جیب با کمال دقت که کسی متوجه نگردد چاقوی خودرا از جیب خود بیرون آورده و چاقو را باز کرده و چون دست راست خودرا آزاد ندیده بادست چپ چاقورا بگردن سروان عطیفه فرو کرده و اقدامات دیگری هم مورد نظر او نسبت‌به‌عطیفه بوده که دو نفریکه پهلوی او نشسته بوده‌اند دست اورا گرفته‌اند که‌در نتیجه موفقیت کامل حاصل نکرده و اگر بصرع آنی بنا بنظر وفرضیه پزشکان مبتلا شده بود اعمال‌دیگری هم در حمله آنی تصوری مرتکب میشد در حالیکه عملیکه ناشی از صرع آنی باشد از او سر نزده‌بلکه هدف او سروان عطیفه بوده ومقصود خودرا در کمال دقت و حال عادی انجام داده و همینکه سروان از جیب پیاده شده کوچکترین مزاحمتی بدیگران وارد نیاورده در حالیکه اگر حمله صرع آنی موجب این حادثه بود یعنی متهم مطلقا مسلط بر اراده خود نبوده اعمال دیگری از او سر میزد و پس از رسیدن به هدف خودبه‌آن حدآرامش خودرا حفظ نمیکرد بنا بر این فرضیه‌اینکه متهم دچار حمله صرع آنی گردیده و مرتکب جرم شده صحیح نیست.

زمینه وسرشت صرعی

اما فرضیه دوم :متهم‌بعلت تحریك در روی زمینه و سرشت صرعی که داشته دچار خشم شدید نا متناسب با اوضاع و احوال گشته عکس‌العمل فوق‌العاده شدید از خود نشان‌داده ودراین حالت تا اندازه‌ای‌اراده‌داشته است نیز با نحوه اقدامات متهم‌وفق نمیدهد زیرااگر این فرضیه صحیح بود متهم در حالیکه بااوضاع متناسب برخورد میکرد این‌عکس‌العمل را نشان میداد و دراین صورت ممکن بود احتمال داده شود تحریك در روی زمینه‌وسرشت دچارخشم‌شدیدشده واز خود عکس العمل نشان داده در حالیکه عکس العمل در چنین حالی از اوآشکار نشده بعد از رفتن داخل جیب وحرکت جیب وقتی دیده سروان عطیفه هم در جیب نشسته ودر جلوی او قرار گرفته با احتیاط ودقت کامل‌چاقو را از جیب خود درآورده وچاقو را بگردن او زده ونسبت بدو نفری که دست اورا گرفته اند کوچکترین مزاحمتی ایجاد نکرده‌و حتی مزاحم پاسبان راننده جیپ هم نشده اگر بعلت تحریك درروی زمینه وسرشت صرعی دچار خشم شده بود در چنین حالی نمی توانست خودرا کنترل نماید و عملیات دیگری از او سرمیزد و فاصله زمانی بین ارتکاب جرم و تجاوز ادعائی از ناحیه سروان عطیفه وجود داشت بطوریکه‌صورت جلسات دادگاه دلالت دارد دونفر ازآقایان پزشکان وجود مرض‌صرع را در متهم تشخیص و باستدلال وجود مرض صرع در متهم اختلال شخصیت و شعورورا عنوان کرده وسه نفر از پزشکان که یکنفر از آنها پزشك قانونی ودو نفر از پزشکان روانی میباشند وجودصرع را احتمال داده وچون در مقابل سوالات آقای دادستان استان و وکیل مدعیا نخصوصی مبنای‌علمی وفنی را نتوانسته اند بیان کنند اظهار نظر قطعی را موکول‌بمعاینات چشم پزشکی و پرتونگاری مغزو معاینه با دستگاه الکترو آنسفالو ـ گرافی را نموده اند و در ضمن این تقاضا تصدیق کرده اند تشخیص قطعی وجود صرع درضمن انجام این معاینات ممکن است‌و در حقیقت معاینات قبلی را نظر قطعی ندانسته اند . با این وصف‌با اینکه آقایان پزشکان متفقاتصدیق کرده اند در معاینات چشم‌پزشکی و رادیو گرافی از مغز کوچکترین آثر از صرع و ضایعه مشاهده نگردیده معلوم نیست چگونه به اتکاء نوساناتی که در ضمن معاینه با دستگاه الکترو آنسفالوگرافی مشاهده شده و خود آقایان تصدیق کرده اند این دستگاه دستگاه دقیق نیست و در حالات مختلف این آثار مشاهده می شود و انحصاری بوجود صرع‌ندارد وجود صرع‌را تصدیق کرده اند در صورتی که وجود این نوسانات دلیل و مشخص مرض صرع نیست دیگر احتیاجی بپرتونگاری ورادیوگرافی و معاینات چشم پزشکی خود ازاین جریان معلوم است .

آقایان پزشکان نظریه غیر منجز خود را بر اساس فرضیه‌داده اند و حتی نظریه اخیر آن ها بر خلاف نظریه قبلی آنها است‌که عینا درج می شود (وجود اختلاف نظر نسبت بعدم مسئولیت ونسبی بودن آن از اینجا سرچشمه می گیرد برای صاحبان نظر مسئولیت نسبی علم قطعی در علت بیماری که صرع است یا نه حاصل نیست واگر در رادیوگرافی جمجمه‌والکترو آنسفالوگرافی علت بیماری‌صرع را نشان نداد مسئولیت‌نسبی طرح می شود و در صورت حذف صرع از علل بیماری تصمیم با دادگاه است و با اینکه در معاینه چشم پزشکی و رادیو گرافی جمجمه ضایعه و آثاری که دلالت بر صرع باشد نبوده و خود آقایان‌تشخیص مرض صرع را بوجود این ضایعه و آثار موکول کرده اند دلیل قانع کننده بر وجود صرع که رافع مسئولیت جزائی باشد ذکر ننموده اند .

خنده بی جای متهم

آقایان پزشکان در مقابل سئوال دادگاه در مورد نظریه قبلی آنها که مبانی علمی تشخیص چیست عمده دلیلی که بیان کرده‌اند اینست که متهم خنده بی جا می کند وقیافه خشمگین دارد ولجاجت در منطق و خونسردی نا متناسب بی اعتنائی بابهت دادگاه ومرنوشت خود و اختلال در تکلم دارد در صورتیکه آنچه از بدو شروع بدادرسی مورد ملاحظه هیئت‌دادگاه قرار گرفته متهم چه در ضمن تحقیقات و چه در فاصله رسیدگی و استماع توضیحات اصحاب و شرکت کنندگان در دادرسی آرامش کامل خود را حفظ و کوچکترین حرکتی بر خلاف اصول و نظم از او سر نزده و با دقت کامل مراقب گفتار پزشکان ووکلای مدافع و بیانات و سئوالات آقای دادستان بود وضع او در دادگاه با وضع سایر متهمین‌فرق و اختلافی نداشت و نه تنها‌اختلال در تکلم در دادگاه از او مشاهده نشد بطوری که قبلا اشاره شد بسئوالات دادگاه کاملا جواب مطابق داده‌ودر ضمن توضیح‌نحوه ارتکاب به نکات دقیق دفاعی متوجه بود و تشخیص اختلال در تکلم برای‌آقایان پزشکان که در پرونده و زندگی گذشته و علت آمدن به تهران ونحوهٔ و کیفیت عمل او بی اطلاع بوده امر اصولی و صحیح نیست و عنوان بی اعتنائی با بهت دادگاه نیز که‌آقایان برای اولین مرتبه مدت طولانی در دادگاه بودند و شاید عده‌ای از آقایان اولین مرتبه بدادگاه آمده وضع متهمین باین قبیل جنایات را ندیده‌اند که با مقایسه وضع این متهم با متهمین دیگر تشخیص دهند بی اعتنائی در متهم حاضر وجود دارد که با وضع سایر متهمین این قبیل جنایات فرق داشته باشد دارد تا آن اختلاف راملاك تشخیص اختلال مشاعر قرار داده و بعنوان دلیل علمی در نظریه خود اشاره نمایند .

آقایان پزشکان در صفحه ۷ در قسمت ۱ نظریه خود را صریحا گفته‌اند متهم در حال حاضر اختلال شخصیت ومشاعر دارد این بیماری جدیدنیست و قدیمی و دائمی است علاوه‌بر اینکه این نظریه با نظریه اخیر آنها‌اختلاف مبین دارد از نظریه دیگر آنها که قبلا اشاره شد معلوم است اطمینان قطعی به نظریه قطعی خود نداشتند و اکثریت آقایان برای اظهار نظر قطعی‌معاینه تکمیلی‌بوسیله دستگاه های لازم را ضروری اعلام کرده و اقلیت با این نظر موافقت کرده‌اند در نتیجه‌این معاینات دستگاه رادیو گرافی و چشم پزشکی خلاف نظریه دونفر آقایان را که وجودصرع را ثابت اعلام کرده‌اند واضح نموده و دلیل قاطعی بر وجود صرع‌درآزمایش دستگاه الکترو انسفالو گرافی ندست نیامدمو در نظریه قبلی خود دلیل‌علمی و فنی بر وجود صرع و قدیمی و دائمی بودن اختلال‌مشاعر ذکرنکرده‌اند معلوم نیست چگونه قدیمی و دائمی بودن اختلال مشاعر را تشخیص و اظهار عقیده کرده‌اند و اگر این تشخیص و نظریه آقایان صحیح‌بوده پس چطور شده در نظریه اخیر خود در مورد اختلال در حین ارتکاب آن دو فرضیه را عنوان کرده‌اند و اقلا قسمت اول نظریه خود را باقسمت‌دوم نظریه خود با اصول علمی‌نسنجیده‌اند د رهرحال چون‌نظریه آقایان کارشناسان باوجود اختلاف د رنحوه تشخیص که قسمتی از آن در تصمیم دادگاه اشاره شد نظریه قطعی و منجز نیست واصولا بنظر دادگاه با واقعیت‌امر تطابق ندارد و مخالف اوضاع واحوال میباشد و اصولا وقانونا دادگاه در صورتیکه نظریه کارشناسان را مخالف اوضاع‌واحوال وواقعیت امرتشخیص دهد الزام به رعایت نظریه غیر مدلل و منجز کارشناسان را نداردو دادگاه نظریه کارشناسان‌را مخالف اوضاع و احوال و واقعیت امر وغیر مدلل و منجز میداند و مندرجات پرونده را برای احراز جنون واختلال مشاعر متهم در زمان ارتکاب و در زمان حال که محتاج دلیل کافی است واقعی نمیداند وباعدم شمول مندرجات ماده ۴۰ قانون مجازات عمومی نسبت به متهم برای ادامه رسیدگی مانعی بنظر نمیرسد و رد ایراد وکیل‌متهم ا زاین حیث اعلام میشود .

احمد معاون زاده ـ ناصرشیلاتی نصیر مرندی ـ بهمن نیاکان .

ملاکات خروشچف ونیکسن پیشرفتی نکرده‌است

نیویورك ـ رویتر ـ خبرنگار روزنامه نیویورك تایمز از لنین‌گراد اطلاع میدهد که نیکسون به پرزیدنت آیزنهاور اطلاع داده‌است که مذاکراتش باخروشچف در مورد اختلافات شرقو غرب راجع به آینده آلمان پیشرفت اساسی نکرده‌است .

اروپای شرقی درزیر ظلم وفشار

نیویورك ـ آسوشیتدپرس ـ روزنامه نیویورك تایمز در سر مقاله خود اشاره به عکس‌العمل خروشچف در مقابل‌برگزاری «هفته ملل اسیر»در آمریکا نموده مینویسد خروشچف حق دارد که از این موضوع‌ناراضی باشد زیرا وی نیز مانند استالین میکوشد که صورت مشروع به نصرف کشورهای پشت پرده آهنین بدهد

آخرین خبرها بعدازظهر

بخشدار آذرشهر بازداشت شد

خبرنگار ما از آذر شهر آخروقت امروز گزارش دادکه بخشدار آذرشهر بر اثر اعلام جرمهائی که اخیرا از طرف اهالی علیه وی‌شده‌بود طبق قرار صادره از دادگاه آذرشهر بشهربانی جلب شدو بازداشت گردید .

قاچاقچی نخود را توقیف کردند

گزارش خبرنگار ما از آبادان تلفنی اطلاع داد یکی از بازرگانان آبادان که قصد داشت چندین عدل نخود را بطور قاچاق بکویت حمل نماید بدستور آقای فتاح زاله کیان رئیس گمرك آبادان بازداشت گردید . نخود قاچاق ضبط شد و بازرگان مزبور تحت تعقیب قرار گرفت .

قرعه‌کشی جوائزممتاز حساب سپرده اختیاری بانك بیمه بازرگانان

ساعت شش بعدازظهر امروز دومین قسمت قرعه‌کشی جوائز ممتاز ده هزار ریالی وپنجاه هزار ریالی حساب سپرده اختیاری بانك بیمه بازرگانان در تالار شعبه بازار روبروی مسجد شاه انجام خواهدشد.

داروخانه استخر

داروخانه بیمه فرهنگیان و کارمندان دولت

قابل توجه فرهنگیان و کارمندان دولت ساکن خیابان های قزوین ـ دخانیات ـ شیر وخورشید استخر ـ سی متری ـ مخصوص ـ جمشید ـ راه‌پیما داروخانه استخر واقع در خیابان استخر (دخانیات) از روز اول مرداد ماه ۳۸ طبق تصمیم شرکت سهامی بیمه‌ایران جز و داروخانه های بیمه قرار گرفته و طبق مقررات داروهای کارمندان دولت و فرهنگیان را در اسرع وقت در اختیار ایشان می گذارد .

ساعت کار داروخانه : صبح ها ۸ تا ۱۳ عصر ها ۱۶ تا ۲۲ بعد از ظهر

آ ـ ۱۵۲۷۸ مدیر داروخانه استخر

شب‌جمعه ۷ مرداد کاباره شهرزاد

(لوکولوکس سابق)

بابرنامه تازه وارکستر جدید باز

میشود تلفن ۳۲۶۵۹

پارك نو ـ دروس

هرشب برنامه فوق‌العاده

آوازخوان ورقاصه کوبا

پرنسس دولما

درسالن مجلل هتل کاروان

که دارای هوای مطبوع وخنك است اغذیه لذیذی‌که تحت نظر متخصصین خارجی تهیه میشود باسرویس منظم برای مصرف مشتریان عظام آماده ومهیا است وشبها در باغ مصفا پذیرائی میشود.

روزهای جمعه علاوه بر برنامه معمولی

چلوکباب مخصوص برای مهمانان

حاضر دارد

چای‌خانه‌هتل کاروان

همه روزه ازساعت ده صبح دائراست وانواع آشامیدنیهای خنك برای تغییر ذائقه همه وقت در دسترس است برای کسب اطلاع بیشتر ورزرونمودن میز متمنی‌است‌بدفترهتل واقع درخیابان‌کوشك‌مراجعه فرمائید تلفن۳۴۳۱۱ـ۳۴۳۱۲ـ ۳۰۳۹۵۵ و۳۰۲۸۳۰ آ ـ ۱۵۱۰۶

بانك ایران وانگلیس

برای کارهای دفتری وحسابداری بچندنفر بانو ویا دوشیزه‌که دارای خط فارسی وانگلیسی خوب وگواهی پایان تحصیلات دوره کامل متوسطه بوده وبزبان فارسی وانگلیسی تسلط کامل داشته باشند نیاز دارد .

از داوطلبانی‌که خودرا از هرجهت حائز شرائط بدانند. خواهشمند است با در دست‌داشتن مدارك بکارگزینی بانك ایران وانگلیس واقع درخیابان سعدی مراجعه نمایند .

آ ـ ۱۴۳۸۰ ۱ ـ ۵

پارتی جدید

اتومبیلهای ۴ نفره

B.M.W

رسید کسانیکه پیش خرید کرده‌اند برای دریافت اتومبیل خود مراجعه نمایند

شرکت سهامی ماشین فلاحتی تهران خیابان شمیران نبش آمل تلفن ۳۶۳۹۶

سپید و سیاه

آقایان قضات محترم دادگاه!

افکار عمومی

از روز حادثه قتل مرحوم سروان‌عطیفه افسر شریف ملت

سیدحسن غروی اراکی

عضو فاسد اجتماع را محکوم

باعدام کرد!

ملاحظه کنید «کمیته مجازات» چه‌تصمیم خطرناکی درباره قتل این قاتل گرفته‌است

شرح ونامه‌کمیته مجازات درمجله

روز جمعه سپیدوسیاه

آگهی

برای‌اطلاع خریداران محترم اتومبیلهای سواری

دانسون ـ وانت‌دانسون ـ جیپ پاترول ـ

کمانگارنیسان

درشیراز

مهندس ومتخصص ژاپنی روزهای ۶ و۷ مردادماه‌جاری

درتعمیرگاه مرکزی شرکت برای راهنمائی مکانسین‌ها و

خریداران آماده خواهد بود

شرکت سهامی نیسان‌کار

هتل نادری

مشهد

۱۲۴۷۲ـ آ