نبردهای خونین میان واحدهای مسلح در تهران

اطلاعات

شنبه ۲۱ بهمن‌ماه ۱۳۵۷ـ شماره ۱۵۷۸۱ تکشماره ۱۵ریال

مدافعان آموزشگاه‌هوائی ۵ تانک را از کار انداختند و ۳ تانک بدست مردم افتاد

• تاظهر امروز:

۶۳ کشته به ۲ بیمارستان جرجانی و بوعلی انتقال داده‌شده، عده کشته‌ها وزخمی‌ها را از نظر کثرت هنوز نمیتوان تعیین کرد

• سیل جمعیت از نقاط مختلف تهران برای کمک به‌مدافعان پایگاه‌هوائی سرازیر شده‌است

یك خبرنگار امریکائی در تیراندازی کشته شد

صدای تیراندازی بین‌افراد هوائی وگارد لحظه‌ای قطع نمیشود

در صفحه ۲

چند تن از فرماندهان واحد های هوائی به افراد پیوستند و در اسلحه‌خانه را برای آنها باز کردند

پیام فوری آیت‌الله طالقانی به طرفین نبرد

به‌سربازخانه‌ها بازگردید

در صفحه ۲

افراد نیروی هوائی در خیابان ها ، پشت بام ها و کوچه‌ها سنگر گرفته‌اند

گروهی ازافراد گارد خلع سلاح شدند

دروقایع خونین شهرستانها ۲۸ نفر کشته‌شدند

در صفحات ۲و۳

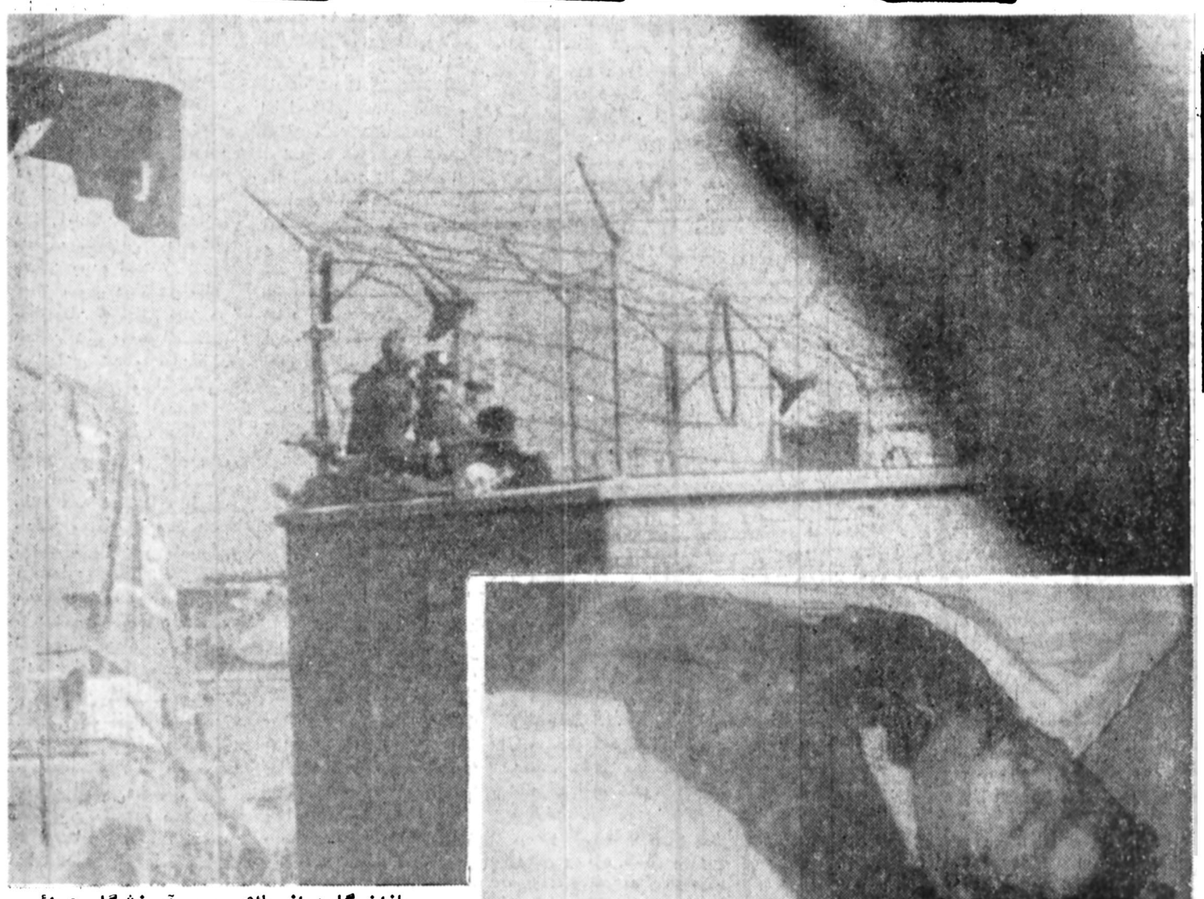

سربازان گارد از بالای برج آموزشگاه هوائی برجریان زدوخورد مسلط هستند .

با لباس نظامی ، و صورت خونین ، همافری که امروز صبح هدف گلوله قرار گرفت

منطقه‌فرح آباد تا تهران نوباشغال همافران‌مسلح درآمد

آخرین خبر :

هنگامی که روزنامه آماده چاپ بود خبر رسید گروهی که‌جنازه‌ای‌را بریك‌آمبولانس همراهی می‌کردند و در صفحه ۲ خبر آن چاپ شده ، از عقب مورد‌حمله‌قرارگرفتند. گروه بیشماری دراین‌هجوم کشته‌ومجروح شده‌اند. عکس پائین این عده را قبل از آنکه مورد حمله قرار گیرند نشان‌میدهد.

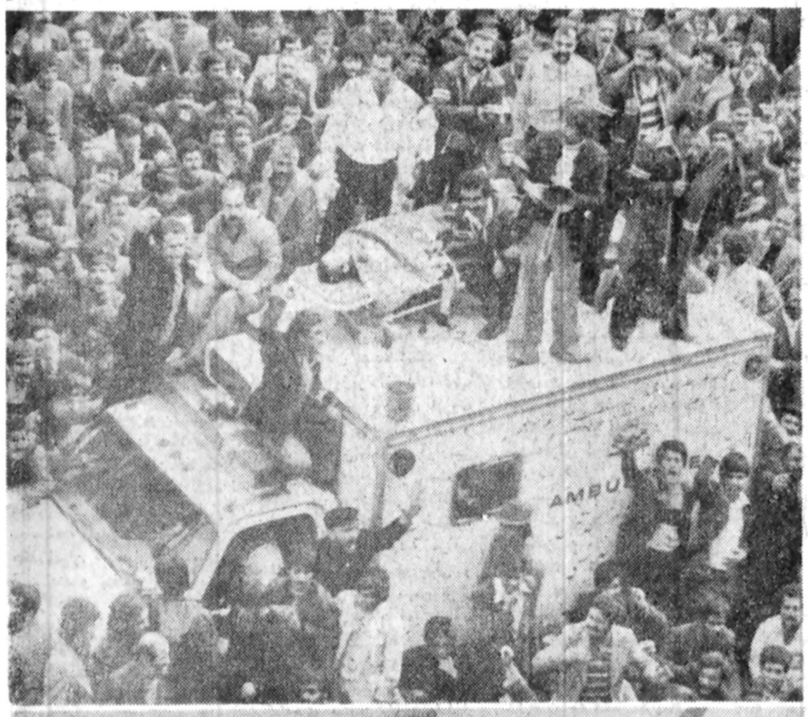

چند صحنه ازحوادث خونینی‌که بدنبال حوادث دیشب پایگاه هوائی بوجود آمد و تاکنون ادامه دارد

فروش آجر

تیغه نما

تلفن : ۸۵۵۷۰۳ و ۸۴۹۲۸۲

اطلاعیه سرمهمانداران و مهمانداران هما

شرح در صفحه ۳

نبردهای خونین بین واحدهای مسلح

شب گذشته ناگهان شهر تهران حالت عادی خود را از دست داد و اضطراب و نگرانی بر ساکنان پایتخت حکمفرما شد.

حدود ساعت ۹ شب ناگهان در شرق تهران تیراندازی‌های مکرر بگوش رسید و مردم از خانه‌ها بیرون ریختند و بار دیگر بانگ الله‌اکبر تهران را فرا گرفت. حوادث در دومنطقه شرق تهران بوقوع پیوست.

گفته شاهدان عینی و تلفن‌هائی که در حدود ساعت ده شب به روزنامه شد حاکی از این بود که سربازان داخل پادگان دوشان‌تپه با گفتن الله‌اکبر از مردم کمک میخواهند. علت کمک خواستن این‌عده بنا بر اظهار اهالی اطراف دوشان‌تپه حمله یک دسته از افراد گارد جاویدان به داخل پادگان و تیراندازی به‌طرف سربازان داخل پادگان بوده است.

از سوی دیگر در مقابل بیمارستان جرجانی نیز در پادگان نیروی هوائی تیراندازی شد و میان‌افراد نیروی هوائی و افرادگارد درگیری بوجود آمد.

ساعت ده شب هنگامی که خبرنگاران و عکاسان روزنامه به مقابل پادگان رفتند کلیه خیابانها و اطراف پادگان وبیمارستان جرجانی توسط سربازان و ماموران فرمانداری نظامی و گارد محاصره شده بود.

دیشب شایع بود که تعدادی از همافران را در پادگان اعدام کرده‌اند.

همچنین گفته میشود هنگامی که افراد نیروی هوائی در داخل پادگان برنامه استقبال از حضرت آیت‌اله العظمی خمینی رااز تلویزیون مشاهده میکردند با فرستادن صلوات نسبت به‌امام‌خمینی ابرازاحساسات میکردند و همین مسئله موجب درگیری میان افراد نیروی هوائی و سربازان گارد گردید.

گزارش دیگر خبرنگار ما حاکیست که همزمان با این درگیری ، مردم با روشن کردن چراغهای اتومبیل خود و بوق‌زدن ممتد سایرین را در جریان قرار میدادند.

در این ساعات از شب تعدادی لاستیک آتش زده شد و مردم دست به‌تظاهرات زدند.

گروهی نیز اعلام داشتند که نزدیک ۱۵۰ نفر از تظاهرکنندگان توسط افراد فرمانداری نظامی دستگیر شدند

در ستاد امام

دیشب بلافاصله پس از انتشار خبر حمله «گارد» به خوابگاه همافران وبهم‌ریختن اوضاع تهران(بخصوص‌شرق تهران نیرو هوائی ، فرح آباد و ژاله) تلفن های ستاد روحانیت «نخست وزیری موقت» و منزل امام خمینی ، بکار افتاد ، و تقریبا اغلب کسانی که میخواستند از واقعیت ماجرا خبردار شوند بااین دو محل تماس میگرفتند. خبرنگار سیاسی اطلاعات نیز در ساعت یک بامداد.توانست بایکی از نزدیکان امام خمینی در محل اقامت ایشان تماس بگیرد و واقعیت ماجرا راباز پرسد .

مقام نزدیک به امام اظهار داشت بعلت آنکه گروهی از همافران پس از حادثه بمنزل امام پناهنده شده‌اند بهتراست واقعه را از خود آنهاسئوال کنید .

لحظاتی بعد تماس‌باهمافران پناهنده برقرار شد یکی از آنها که اسمش حسین ... بود اظهارداشت‌بمحض آنکه‌رادیو اعلام کرد فیلم بازگشت امام خمینی بلافاصله پس از اخبار هشت و نیم تلویزیون نمایش داده میشود ، ما در دسته‌های دویست نفری به سالن هائی‌که تلویزیون در آن نصب شده رفتیم هنگامی که تصویر امام بر صفحه تلویزیون ظاهرشد، همافران سه‌بار صلوات فرستادند و بنفع امام خمینی شعار دادند ، لحظاتی بعد ، گاردیها که از مدتها بیش در محل اقامت و تعلیم ما مستقر شده بودند با تانکهایشان به خوابگاه‌هاحمله کردند،هنگامه غریبی‌بپاشد. بطوریکه‌هیچکس نمیدانست چه کند ، از طرفی مردم در بیرون محل اجتماع کرده و تظاهرات میکردند، چراغها را خاموش کردیم ، و بعد تیراندازی از هرطرف بسوی‌ما‌درجریان بود بعضی از رفقای ما بدام افتادند و بعضی با استفاده از تاریکی شب ، و کمک مردم از مهلکه گریختند . و تعدادی نیز به منزل امام پناهنده شدند .

همافر پناهنده افزود : اطلاعی از تعداد کشته ها و مجروحان ندارد ، ولی فکر نمیکند که تعداد زیادی از همافران آسیب دیده باشند، چون کمک مردم در فراردادن همافران واقعا موثر بود .

اظهارات مجاهدین

بامداد امروز پنج تن از جوانان مجاهدی که سراسر شب گذشته را همراه باگروه کثیری در اطراف پادگان نیروی هوایی کشیک داده بودند، به دفتر روزنامه اطلاعات آمدند و چگونگی ماجرای دیشب‌راشرح دادند. آنها گفتند :

وقتی خبر واقعه را شنیدیم، همراه‌بامردم به اطراف‌پادگان رفتیم‌وبه طرفداری‌ازهمافران شعار دادیم. عده ما حدود سی هزار نفر بود. حدود ساعت ۱۰ شب یکی ازعلماء بنام آقای مویدی‌باآمبولانس شماره ۱۲۴ اورژانس داخل پادگان شد تا کسب‌خبر کند. اما لحظه‌ای بعد بازگشت و اعلام کرد نگذاشته‌اند از اوضاع با خبر شود تحصن ماادامه داشت تااینکه‌حوالی ساعت ۱۲ ، حجت‌الاسلام قدوسی بمیان متحصنین‌آمد و گفت با توجه به نزدیک شدن ساعت منع عبورومرور بهتراست‌جمعیت متفرق‌شوند، اما در همین هنگام یک‌سرباز ازداخل پادگان نامه‌ای راکه بدور یک سنگ پیچیده شده بود به بیرون پرت کرد . حجت‌الاسلام قدوسی نامه‌را قرائت‌کرد.سرباز نوشته‌بود: ۹ کارآموز همافری و۳کارآموزدرجه‌داری‌که‌همگی‌شان در سال دوم رشته خود بودند به‌شهادت رسیدند و ۴۰ نفر زخمی شده‌اند که در بیمارستان مرکزی نیروی هوائی بستری هستند .

بعد، یک سرباز از پشت میله‌های پادگان گریه‌کنان از ما خواست ترکشان نکنیم ، بهمین جهت ما متفرق نشدیم و شروع کردیم به رژه رفتن دراطراف پادگان و شعاردادن برای قوت قلب بخشیدن به پرسنل .

این عده سپس گفتند:

ساعت ۳ و ۳۰ دقیقه بعد از نیمه شب ناگهان یک تانکو تعدادی‌کامیون‌حامل‌سربازان گارد جاویدان ، از طرف خیابان دماوند به سوی‌مردم حمله بردند و شروع به‌تیراندازی کردند. آنها ۴۵ نفر را نیز دستگیر کردند وبایک مینی‌بوس به‌محل نامعلومی بردند .

این‌عده در خاتمه گفتند: بنا به‌اظهار یکی ازسربازانی که توانسته بود فرار کند ، ماجرا هنگامی آغاز شد که ساعت۹ شب، به‌هنگام پخش فیلم‌امام خمینی کار آموزان و همافرانی که از روز پنج شنبه، پس از شرکت درراه پیمایی مردمی ، خوابگاه - هایشان به محاصره زرم‌پوش ها و نفرات گارد جاویدان درآمده، صلوات فرستادند . د راین موقع یکی ازافسران گارد به سالن وارد شد و پس از درگیری لفظی با کلت بسوی‌همافران تیراندازی‌کرد که عده‌ای کشته و مجروح شدند و عده‌ای نیز به هنگام فرار از پنجره‌ها بعلت‌شکستن شیشه‌ها مجروح شدند.

اظهارات بختیار

دکتر شاپور بختیاردرتماس تلفنی با خبرنگار سیاسی اطلاعات حوادث دیشب تهران را درگیری بین دو گروه از دانشجویان همافری دانست .

بختیار شایعه کودتا را تکذیب کرد. وگفت‌نه‌کودتائی در جریان بودو نه قصدحمله به محل اقامت حضرت آیت‌الله خمینی یا دفتر مهندس‌بازرگان، بلکه ظاهرا گروهی ازهمافران دچار احساسات شده‌اندوگروه دیگر در برابر آنها واکنش نشان داده‌اند وی گفت بسبب درگیری آنها ماموران‌انتظامی دخالت کردند، وباشلیک گاز اشک‌آور ، و تیراندازی هوائی آنها را متفرق کردند. بختیار افزود،منزل‌حضرت‌آیت‌اله‌خمینی بشدت مراقبت‌میشودو هیچکس مزاحم ایشان نشده است .

نخست وزیر ازتعدادآسیب دیدگان‌حادثه پادگان نیروی هوائی اظهار بی اطلاعی کرد و گفت تا این لحظه گزارشی دراین زمینه نداشته است ، بختیار در مورد نقل وانتقالات نظامی امروز در سطح شهر، گفت:ارتش‌باید همیشه مراقب باشد. چرا که یکپارچگی و وحدت ارتش عامل مهمی برای حفظ استقلال و حاکمیت ملت است.

درباره سخنان مهندس‌بازرگان در دانشگاه بختیار بار دیگر گفته‌های پیشین خودرا تکرار کردو گفت اگر دولت موقت منتخب حضرت آیت‌الله خمینی بر روال همان دولت های‌سایه غربی کار کندمن مانع کارآنها نمی‌شوم، ولی اگر بخواهندبزور وزارت‌خانه را اشغال کنند ما بوظایف خود عمل میکنیم . وظایفی که قانون اساسی بما داده‌است.

دکتر بختیار موافقت خود را بارفراندوم در صورت انجام این‌کار طبق موازین قانونی ، بار دیگر تاکیدکرد همچنین اعلام نمود حاضر است انتخابات را زودتر انجام‌دهد،و بعدمجلس جدید خواهد توانست در باره نظام تصمیم بگیرد

درگیریهای امروز

تهران ،امروز چهره‌ای کاملا غیرعادی داشت .دربی‌حوادث شب گذشته و ماجرا هئی که در شرق تهران گذشت ،امروز نیز تظاهرات گسترده‌ای در نقاط مختلف تهران صورت گرفت.

شایعاتی که در مورد تیراندازی های دیشب و کشته شدن افراد نیروی هوائی از شب گذشته تهران را بخود مشغول کرد، موجب شد که از ساعت هشت صبح امروز در خیابان های فرح‌آباد ژاله ، تهران‌نو ، میدان شهدا (ژاله)، اطراف میدان شهناز ، مقابل پادگان نیروی هوائی در دوشان تپه ومقابل بیمارستان جرجانی تظاهراتی از طرف مخالفان دولت انجام گیرد .

گزارش گروه های سیار خبرنگاران اطلاعات که به نقاط مختلف و مراکز تظاهرات رفته‌اند ، حاکی است که بامداد امروز کارکنان اعتصابی شهرداری و سازمان برق منطقه‌ای در میدان ژاله جمع شدند و به عنوان اعتراض به وقایع دیشب دست به تظاهرات زدند.

این عده فریاد میزدند :
مسلمان بپاخیز
همافرت کشته شد.

در فرح‌آباد ژاله

ساعت ۹٫۱۵ دقیقه صبح خبرنگار ما از خیابان فرح‌آباد گزارش دادکه یک جیپ ویک اتوبوس نیروی هوائی که افراد آن به مسلسل مسلح بودند دراین خیابان بحرکت درآمد .

درآن لحظه عده‌ای میگفتند احتمالا بین افراد نیروی زمینی و هوائی درگیری بوجودآمده ویاخواهد آمد.

هرلحظه کمی‌گذشت موج جمعیت فزونی میگرفت و تظاهرات اوج خشونت بخود میگرفت.

آمبولانس ها با چراغ های روشن و آژیر کشان مجروح میبردند و سرنشینان از مردم استمداد میطلبیدند که راه را برای‌عبور و رساندن مجروح بازکنند .

خبرنگار ما ساعت ۹٫۳۰ گزارش دادکه‌صدای تیراندازی بشدت ازداخل پادگان نیروی هوائی بگوش میرسید. تعدادی هلیکوپتر گشتی نیز از بالا داخل پادگان‌را زیر نظرداشتند. دراین لحظه مردم‌خشمگین‌فریاد میزدند هلیکوپتر ها همافران‌را ازبالا زیر رگبار گرفته‌اند .

ولی‌خبرنگار‌ما‌گزارش دادکه من تیراندازی از هلیکوپتر ها را ندیدم .

امروز همچنین گزارش‌رسید که در اداره تسلیحات ارتش نیز تیراندازی شد . ولی خبرنگار مادر بازدید از این محل اعلام داشت که بیرون اداره خبری نیست و درها تماما بسته است و وی گفت که دو تانک درداخل اداره دیده شد.

ساعت ۹٫۴۰ دقیقه خبرنگار ماگزارش داد که برخوردشدید سربازان نیروی هوائی و افراد گارد به‌اوج رسید و صدای تیراندازی لحظه‌ای قطع‌نمیشد.

وی گزارش داد تااین لحظه ۳نفر کشته و ۲۵ نفرمجروح شده‌اند که مجروحان به بیمارستان جرجانی انتقال یافته‌اند .

از سوی دیگر سرگردتوانا فرمانده سربازان‌گردکه دستور تیراندازی بسوی‌سربازان‌نیروی هوائی را داد، مورد هدف چند گلوله قرار گرفت و با حالی وخیم به‌بیمارستان انتقال یافت .

خبرنگارخارجی تیرخورد

بنابر همین گزارش «جو - آلکس‌موریس» خبرنگارلوس - آنجلس تایمز در فرح‌آباد ژاله مورد اصابت گلوله قرار گرفت وی‌با ۳۰ سال سابقه‌خبرنگاری بارها به‌ایران سفر کرده بود. امروز نیزهنگامی که برای تهیه عکس و خبر درخیابان های شرق تهران حضور یافته بود ازناحیه سینه مورد اصابت گلوله‌قرار گرفت. اطلاع داده شد که اهالی محل «جو آلکس موریس» را بهیکی از خانه‌های فرح‌آباد ژاله‌بردند و یکی از پزشکان به مداوای اولیه وی پرداخت . تا ساعت ده صبح امروز بعلت ازدحام بیش ازحد وتیراندازی درمحل ، انتقال مجروح به بیمارستان میسرنشد ولی دقایقی بعد «جو آلکس - موریس» به‌بیمارستان پادگان دوشان تپه منتقل گردید.

ساعت یازده امروز گزارش رسید که «جوالکس»خبرنگار لوس‌انجلس تایمز بعلت اصابت گلوله به سینه‌اش‌در بیمارستان درگذشت .

تیراندازی بسوی همه

خبرنگار دیگر ما در حالیکه زیر رگبار گلوله از یک تلفن عمومی در خیابان حسینی گزارش میداد اعلام داشت: افراد گارد علاوه برآنکه به روی افراد آموزشگاه‌نیروی هوائی و همافران شلیکمی کنندبسوی مردم زن ،مرد، کودک ووسایل نقلیه هم تیراندازی می‌کنند.

وی‌گفت مردم که بخشم آمده‌اند یک جیپ و یک اتوبوس گارد را به آتش آتش کشیدند .

این‌خبرنگار همچنین‌اظهار داشت : مردم باموتور و اتومبیل در حالیکه از رگبار گلوله هراسی ندارند برای کمک به افراد نیروی‌هوائی میروند .

وی گفت : من سه تن از افراد گارد را به چشم خود دیدم که به هیجان آمدند و در آغوش مردم که گریان بنفع افراد آموزشگاه‌نیروی هوائی تظاهر میکردندجای گرفتند . خبرنگار ما گفت بدلیل تیراندازی موفق نشدم نزدیک بروم تاببینم آنها به سوی همکاران خود شلیک کردند یا نه .

وی گفت یکی ازماموران اورژانس‌فریاد میزدتابحال ۵۰ کشته و مجروح به بیمارستانهای جرجانی و ۲۵ شهریور برده‌ایم .

گزارش دیگری حاکیست که محمد پرورده یکی از کارکنان اورژانس تهران هنگام کمک به مجروحان‌در ستاد نیروی هوائی مورد اصابت گلوله قرار گرفت و کشته شد . تیر به کلیه وی اصابت کرده بود.

توزیع اسلحه

ساعت ۱۰٫۲۵، گزارشی دیگری از خیابان حسینی حاکیست که مبارزه افراد همافر و آموزشگاه همافری و مردم با سربازان گارد به اوج میرسد. گفته شده است که مردم چندتن از سربازان گارد را که میخواستندحمله کنند خلع سلاح کرده‌اند و اسلحه آنها را به افراد نیروی هوائی که گفته می شود اسلحه آنها خالی‌بوده رساندند .

ازطرفی پیوستن‌سربازان گارد بمیان مردم نیز ادامه دارد و مردم اسلحه آنهارا به افراد نیروی هوائی تحویل می‌دهند.

در این ساعت از میدان فوزیه تا نیروی هوائی تیراندازی ادامه داشت . شعله‌های آتش و دود نیز از میان پادگان‌نیروی‌هوائی دیده میشد .

همچنین گفته شده است یکی از سربازان گارد که تحت‌تاثیر حمله افراد گارد به افراد نیروی هوائی‌قرار گرفته بود بسوی فرمانده خود که این دستوررا داده بود شلیک کرد و پس از ازپای درآوردن وی درانبار مهمات نیروی هوائی را با شلیک چند تیر باز می‌کندو بین افراد نیروی هوائی اسلحه پخش‌میکند وتعدادی اسلحه را نیزبه‌مردم میدهد.

گزارش دیگری که ساعت ۱۱٫۱۰ دقیقه بدست مارسید حاکیست که ۵ تانک که در محوطه پادگان نیروی‌هوائی مستقر شده بود توسط همافران و پرسنل نیروی هوائی افراد آموزشگاه خلبانی از کارافتاد و چند فرمانده واحد نیروی‌هوائی به پرسنل نیروی هوائی و همافران پیوستند و پس از بازکردن در اسلحه‌خانه و توزیع اسلحه بین افراد به مقابله با افرادگارد پرداختند و مقداری اسلحه را نیزبین مردم توزیع کردند.

پایگاه یکم شکاری

طبق یک گزارش تلفنی‌از کارخانجات تولیدداروکه‌در نزدیکی پایگاه یکم شکاری قرار دارد به روزنامه اطلاع داده شد تیراندازی وزدو خورد در این پایگاه نیزاز ساعت ۱۰٫۴۵ صبح آغاز شد. گفته شد تیراندازی تا ساعت ۱۱٫۳۰ ادامه داشت. خبرنگاران‌ما نتوانستند تائید یا تکذیبی در مورد این خبر بدست آورند. بهمین جهت یک گروه از خبرنگاران‌عازم محل این پایگاه شدند.

ساعت ۱۰٫۴۵ سیل جمعیت ازنقاط مختلف تهران ازدیشب شروع شده بود بسوی پادگان نیروی هوائی ادامه دارد.

گروههائی‌ازمردم درحالیکه عده زیادی زن نیز در میان آنها دیده میشد و ازاقدام پادگان لویزان خشمگین بودند وگریه‌میکردند برای کمک به سربازان و افراد نیروی‌هوائی عازم‌دوشان‌تپه مرکز وقایع خونین دیشب و امروز شدند.

گفته شدعده‌زیادی ازمردم شیشه‌های کوچک محتوی بنزین نیز همراه داشتند.

طرفداری‌از نیروی‌هوائی

یکی دیگر از خبرنگاران ما که‌در محل‌نبرد حضورداشت اعلام کرد: در ضلع جنوبی پایگاه هوائی دوشان‌تپه در فرح‌آباد ژاله عده بیشماری از مردم اجتماع کرده بودند وبه‌نفع پرسنل نیروی‌هوائی شعار می‌دادند، در همین هنگام یک مینی‌بوس نیروی هوائی با سرعت از میان‌مردم گذشت و از طریق دیوارغربی پایگاه به طرف‌خیابان‌تهران‌نو که مرکز نبرد بود رفت .

بدنبال این مینی‌بوس یک جیپ دژبان هوائی درحالیکه چند دژبان مسلح به مسلسل داخل آن بودند درمیان‌ابراز احساسات شدید مردم بطرف صحنه نبرد رهسپار شد.

برروی دیوار غربی پایگاه پاسداران هوائی در حالیکه مسلح‌به‌مسلسل و تفنگ‌بودند باهشیاری مراقبت از ضلع‌غربی پایگاه را بعهده داشتند. مردم درزیر دیوار های ضلع‌غربی به تظاهرات پرداختند وبنفع پرسنل نیروی هوائی شعار می دادند .

عده‌ای از مردم برای کمک‌رساندن به پرسنل نیروی هوائی‌که‌مورد حمله‌سربازان گارد قرار گرفته بودندبابیل وکلنگ برای خراب کردن دیوار پایگاه جهت راه‌یافتن به داخل پایگاه گرد آمده بودند. مرکز عمده نبرد در داخل پایگاه‌ومقابل درشمالی آن است. صدای تیراندازی شدید بوسیله انواع سلاح های مختلف ازداخل‌وبیرون پایگاه شنیده میشود .

دربی‌انتشار تعدادمجروحان حوادث دیشب و امروز که حدود ۲۰۰ نفر اعلام شد ، ازبیمارستان نیروی هوائی اطلاع داده شد که در این بیمارستان ۱۲مجروح بستری هستندکه‌حال ۱۱ نفررضایت بخش است و فقط یک نفر از مجروحان باید تحت عمل جراحی قرار بگیرد . این بیمارستان اعلام کرد که ۴ هزار تخت‌های موجود در بیمارستان‌نیروی هوائی‌آماده بستری کردن مجروحان احتمالی است .

امروز همچنین سیل‌دکتر، جراح و عوامل پزشکی از بیمارستان های‌سراسرتهران به سوی بیمارستان های بهرامی ، جرجانی، بوعلی و ۲۵شهریور که مجروحان حوادث امروز در آن‌بستری شده‌اند سرازیر شد .

در پی افزایش تعداد مجروحان تیراندازی های امروز و کمبود امکانات در بیمارستان های منطقه تیر- اندازی از بیمارستان سینا اطلاع دادند که از این بیمارستان پزشک ، پرستار و دارو های مورد احتیاج به بیمارستان هائی که مجروحان را انتقال داده‌اند فرستاده شده است .

حمله به هلی‌کوپتر

ساعت ۱۱٫۳۰ با تمرکز گروه کثیری از جمعیت تهران در خیابان تهران‌نو که‌به‌حمایت از افراد نیروی هوائی برخاسته‌اند افراد گارد محل قبلی خود را ترک کردندو درایستگاه منصورآباد مستقر شدند. افراد گارد هم‌اکنون از این ایستگاه به روی‌افراد نیروی هوائی آتش‌میگشایند. گفته‌شد پرسنل نیروی‌هوائی امروز موفق شدند یک هلیکوپتر راکه‌از بالاموقعیت را به افراد گارد اطلاع می داد مورد هدف قرار دهند.

موج جمعیت برای کمک به همافران‌و افرادنیروی‌هوائی در خیابان تهران‌نو رو به افزایش است .

۴۶ کشته در یک بیمارستان

یکی از خبرنگاران ما ساعت ۱۱٫۳۰ دقیقه از بیمارستان جرجانی گزارش دادکه‌تعداد کشته شدگان‌حوادث خونین امروز در این بیمارستان۴۶ نفر است ،ولی تعداد زخمی شدگان قابل شمارش نیست، وی اظهار داشت که صدای تیراندازی به‌حدی زیاد است که صدای دیگری بجز آن شنیده نمی شود و فریاد و ناله مجروحان در میان‌رگبار های گلوله‌ومسلسل محو می شود .

ساعت ۱۱٫۳۰ امروزپزشکان وکارکنان بیمارستان،بیماران و مراجعان قادر به ترک بیمارستان نبودند.

سنگربندی کردند

خبرنگار دیگرما ازخیابان نیروی هوائی گزارش داد که کلیه پرسنل نیروی‌هوائی مسلح در خیابانها ، پشت بامها و کوچه‌ها سنگر گرفته‌اند و درحالیکه مردم صمیمانه از آنها حمایت می کنند افراد گارد را زیرنظر دارند و از خود دفاع می کنند.

افراد نیروی هوائی ، استوار، درجه‌دار و افسر همگی در پشت‌گونیهای شن که توسط مردم به خیابانها آورده شد، سنگر گرفته‌اند. تعدادی از آنها نیز صورت خود را سیاه کرده‌اند و از عکاسان‌ما خواهش می‌کردند که عکس آنها گرفته نشود.

در این منطقه هلیکوپترها جرات پرواز ندارند زیرا با اعلام همبستگی تعدادی از فرماندهان نیروی هوائی و بازشدن در اسلحه‌خانه‌افراد نیروی هوائی مسلح هستند.

۱۵ کشته در بوعلی

خبرنگاردیگر ما ازبیمارستان بوعلی گزارش داد که تعداد کشته شدگان دراین‌بیمارستان زیاد است تا آنجائی‌که‌وضع روحی‌ام‌اجازه‌می‌داد توانستم ۱۵ کشته را شمارش کنم . دیگر نتوانستم. تعداد زخمی ها نیزبیشمار است و هرلحظه برتعداد آنها افزوده‌میشود.

حمل جنازه‌در خیابان

ساعت ۱۱٫۴۵ - بیش ازدو هزار نفر درحالیکه جنازه محمدپروردمکارمنداورژانس تهران ،جنازه‌جوان شهیدی رابرروی یک‌آمبولانس‌حمل میکردند ازجنوب‌خیابان‌خیام بطرف شمال خیابان حرکت کردند. جمعیت مقابل در موسسه اطلاعات مدت ۱۵ دقیقه توقف کردند و دونفر ازمیان‌جمعیت‌برروی‌آمبولانس رفته سخنرانی کردند .

این عده علیه دولت بختیار و نظامیانی که بروی مردم تیراندازی کرده‌اند شعار می دادند .

همچنین یکی‌ازخوانندگان روزنامه تلفنی اطلاع داد که افراد نیروی هوائی حمله سربازان‌گارد رادرهم‌شکستند و پس از خلع سلاح‌سربازان عده‌ای از آنها را دستگیر کردند. همین خبر حاکیست که پرسنل نیروی هوائی به طرف پایگاه‌قصر فیروزه‌برای رهائی همکاران‌خود حرکت کرده‌اند .

تصرف ۳ تانک

یکی از خبرنگاران ما در ساعت ۱۲ از تهران نوگزارش دادکه مردم سه تانک را از سربازان گارد گرفتند . ولی چون موفق به‌استفاده از آن نیستند بدنبال افراد نیروی هوائی هستند تاآنها را بهاین افراد تحویل دهند .

حدود ۱۵۰ قبضه اسلحه نیز از افراد گارد گرفته شده که مردم باآنها دربشت سنگر هائی که در خیابان ها ایجاد کرده‌اند درکمین‌اند. پس از یک ربع ساعت بعد همین خبرنگار اطلاع داد که با کمک گروهی از همافران و افراد نیروی هوائی که لباس‌شخصی به تن داشتند ، دو تانک از کوچه به خیابان‌تهران نوآورده شد.

خبرنگار ما گفت در حال حاضر خیابان های اطراف این منطقه در زیر چرخهای تانکها خراب شده ، لکه های خون و تکه‌های له شده بدن تیر خورده ها در سطح خیابان پراکنده است .

خبرنگار ما توضیح دادکه مردم و افراد نیروی هوئی از خبرنگاران وعکاسان‌خواسته‌اند که از آنها عکس گرفته نشود

یکی از خبرنگاران ماساعت ۱۲٫۳۰ اطلاع داد که نزدیک بیمارستان جرجانی یک فروند هلیکوپتر بر فراز اجتماع مردم پرواز کردو تیر اندازی‌هوائی میکرد .در همین زمان چند پرسنل مسلح نیروی هوائی به طرف هلیکوپترتیراندازی‌کردند که‌در نتیجه هلیکوپتر مسلح از منطقه دور شد.

در امیر اعلم

● گزارش از بیمارستان امیر اعلم حاکی است که تا ساعت ۱۲ امروز دو کشته و ۱۳زخمی‌به این‌بیمارستان انتقال داده شده است .

آرایش نظامی

در ساعت ۱۲ امروزکه براساس آخرین گزارشهای رسیده نیروی هوائی‌موفق به کنار زدن افراد گارد جاویدان شد و کنترل‌پادگان نیروی هوائی و خیابانهای اطراف آن را بدست گرفت آرایش نظامی افراد نیروی هوائی در خیابانها به این شرح گزارش شده است :

خیابان تهران‌نو که محل جنگ بین دوگروه ازافراد ارتش «نیروی هوائی وگارد جاویدان» بود در ساعت۱۲ از میدان شهناز تا محل پادگان در اختیار افراد نیروی هوائی و مردم بود

از میدان فوزیه تاایستگاه قاسم‌آباد افراد نیروی‌هوائی با حمایت مردم مستقربودند بدین ترتیب که هر صد متر سه نفر از افراد نیروی هوائی بالباس فورم و یا لباس شخصی بطور مسلح مستقر بودند.

در فاصله افراد نیزطبقات مختلف مردم مستقر بودند .

این گروه در پشت کیسه‌های شن و ماسه که توسط افراد نیروی هوائی و مردم به آن محل آورده شده بود سنگر گرفته بودند گروهی دیگر از مردم نیزبا گالنهای بنزین و شیشه‌های مختلفی که در دست‌داشتند مشغول درست کردن کوکتل مولوتف بودند . در بالای پشت‌بامها و ساختمانها نیز افراد نیروی هوائی ومردم مسلح وکوکتل‌مولوتف‌بدست آماده دفاع درمقابل حمله احتمالی افراد گارد بودند.

از ایستگاه‌قاسم‌آباد به‌بعد تعداد مردم کم بود ولی افراد نیروی هوائی درطول مسیر مستقر بودند و در پشت کیسه‌های شن و ماسه در کمین بودند.

در خیابان مشتاق نیز خانه‌ها و پشت‌بامها توسط افراد نیروی هوائی تصرف شده بود و از آنها حفاظت میشد.

اکثر افراد نیروی‌هوائی صورتهای خود را سیاه کرده بودند . در این‌لحظات هلیکوپترها نیز اوج گرفته بودند تا از تیررس دور باشند.

بیمارستان بوعلی نیز توسط ۱۲ افسر نیروی هوائی محافظت میشد.

در بیمارستان جرجانی ۳ افسر نیروی هوائی مراقبت ازبیمارستان‌رابعهده داشتند.

بگذارید برای ملت بمیریم

آقای م ـ ح محمدی‌امروز ضمن مراجعه‌به روزنامه‌اطلاعات و ارائه فیلم عکس هائی‌که‌از ماجرای امروز فرح آبادگرفته بود اظهار داشت :

خیابان فرح آباد و نیروی هوایی ، هرکس کارت خدمت در نیروی هوایی را داشته‌باشد کادر نظامی نیروی هوایی ، اسلحه در اختیارشان قرار می دهد ، این عده پس‌از دریافت اسلحه و بعداز این که‌صورت خودرا با دستمال میپوشاندند خود رابر روی پشت بام‌های حاشیه خیابان فرح آبادرسانده و به سوی سربازان گارد و فرمانداری نظامی تیر اندازی میکردند، اینها ضمنا بسوی هلیکوپتر هایی که از آسمان بسوی مردم وکادر نیروی‌هوایی تیراندازی میکردند نشانه می- گرفتند اما هیچیک از این‌تیر هابه هلیکوپتر ها اصابت نمی کرد.

در جلوی پادگان نیروی‌هوایی واقع در تهران نو چندتن از سربازان نیروی هوایی با این که به شدت مجروح‌شده‌بودند حضر نبودند مردم آنها را به بیمارستان برسانند و فریادمی زدند :بگذارید تا آخرین‌قطره خون در راه ملت و مردم دفاع کنیم.

● سنگرکادر نظامی نیروی هوائی‌گونی های محتوی‌خاک وشن‌بود که اینهارا مردم‌برای آنها تهیه میکردند.

● حدودساعت ۱۱٫۵ صبح نیرو های فرماندار نظامی و گاردجاویدان عقب‌نشینی کرده ومردم که تا آن ساعت درکنار دیوار ها سنگر گرفته بودند تاموردا‌صابت گلوله‌هایی‌که از آسمان‌شلیک‌می شد قرارنگیرند خودرابه وسط خیابان‌رساندند وبااتومبیل‌و موتور و وانت بار و هر وسیله نقلیه دیگر مجروحان را به بیمارستان‌های مختلف رساندند.

تانک آتش زده شد

گزارش ساعت نیم بعد از ظهر: چهار دستگاه تانک از لویزان عازم منطقه نبرد شدکه یک دستگاه بوسیله مردم به آتش کشیده شد ۲ دستگاه از خیابان ۲۷ متری خاتم دیوار پایگاه نیروی هوائی را خراب کرد و بداخل آن نفوذ کرد. یک دستگاه نیز از خیابان ۱۵ متری پمپ بنزین قاسم آباد در ورودی فرودگاه را شکست وبداخل فرودگاه که تحت اشغال همافران و سربازان طرفدار امام خمینی است نفوذ کرد. هم اکنون صدای رگبار مسلسل‌ازداخل فرودگاه‌لحظه‌ای قطع نمیشود.

پیام فوری آیت‌الله طالقانی

واقعه دیشب‌و امروز صبح پادگان نیروی هوایی توطئه‌ای است که مسلما از ناحیه بعضی از مسئولین جزء برای تدارک یک برادرکشی بزرگ و ایجاد خصومت و دشمنی بین‌فرزندان ارتشی مابوجود آمده ،انتظار میرود که پاسداران استقلال‌و سعادت کشور صلح ودوستی فیمابین خود را به تحریک چند نفر عناصر مشکوک یاعصبانی به دشمنی وبرادر کشی تهدید نکنند. اینک نیز ازطرفین قضیه به عنوان یک پدر روحانی تقاضا دارم برای پیشبرد و تحقق هدف های انسانی و نجات بخش رهبر ملت ، امام خمینی به ستیزه جویی و درگیری خاتمه داده ، همه به سرباز خانه‌های خودبرگردندو از متصدیان مقامات بالای‌ارتش نیز جدا وقویا خواستارم مسئول یامسئولین تهاجم‌شبانه بهپایگاه هوایی فرح‌آباد را تعیین و به مجازات حقه‌تسلیم نمایند و عموم ملت‌نیز باتسلط براعصاب خود از مداخله جویی و مقابله‌های فردی‌سخت پرهیز نمایند.

بازرگان : وضع تولید نفت عادی میشود

مهندس بازرگان نخست- وزیر منتخب امام خمینی صبح امروز در شرکت ملی نفت ایران اعلام داشت که بزودی با استقرار دولت انقلابی اعتصابها و ازجمله اعتصاب شرکت ملی نفت ایران بکلی خواهد شکست و صادرات نفت شروع خواهد شد.

مهندس بازرگان در مورد تامین احتیاجات نفت داخل کشور گفت ۷۵ درصد ماموریت هیات امام خمینی پایان یافته و با همکاری کارگران و کارکنان‌شرافتمند شرکت ملی نفت وضع‌تولید به حالت عادی بازمیگردد و احتیاجات داخلی کاملاتامین خواهد شد.

دراین‌جلسه حجت‌الاسلام هاشمی رفسنجانی سخنانی ایراد کرد .

قبل از انجام سخنرانی امروز مهندس‌بازرگان دکتر غلامعباس توسلی یکی از نزدیکان آیت‌الله خمینی درباره تقاضای حزب کمونیست اظهارنظر کردو گفت : در خارج از ایران بیش از ۲۲ گروه‌ودرایران بیش‌از ۲۰ گروه اعضای احزاب‌وگروه‌های‌کمونیستی و باید از آنها سئوال‌کرد که آنها در راه این نهضت چه کرده‌اند که اکنون‌سهمی برای خود طلب می‌کنند.

چریکهای فدائی خلق درتظاهرات خود بشدت اخطار کردند

ازصبح‌امروز مراسم‌بزرگداشت و تجلیل از شهدای سیاهکل از سوی سازمان چریک های فدایی خلق ایران و گروهی از دانشجویان در دانشگاه تهران آغاز شد .

این گروه در حالی که سرود اتحاد را می - خواندند دور دانشگاه حرکت میکردند . در این هنگام‌گروه دیگری نیز باشعار خمینی رهبر ماست بازرگان نخست وزیر ماست به حرکت در دانشگاه پرداختند اما هیچگونه برخوردی میان این دو گروه پیش نیامد .

دانشجویانی که در مراسم بزرگداشت شهدای سیاهکل شرکت کرده بودند طی پیامی روش حزب کمونیست ایران را که در فرانسه تشکیل شده و از دولت بازرگان خواسته بود موضع خود را دربرابر آنها مشخص کند بشدت‌مورد انتقاد قرار دادندو اعلام‌کردند که حزب جمعیت یا گروهی میتواند در این زمان اظهار عقیده نماید که دوش بدوش مردم و در مبارزات طولانی آنها علیه استعمار در ایران شرکت کرده باشد و در غیر اینصورت هیچگونه حقی‌برای تعیین تکلیف مردم نمیتواند داشته باشد . از جمله شعار هایی که در این مراسم بود عبارت بودند از : گلوله‌تضاد عقیده نمیشناسددر برابرگلوله متحد شویم .

هر نوع سازش ورابطه تاید آمیز نسبت‌بهرژیم‌وابسته به امپریالیسم از جانب کشور های سوسیالیستی را به هر نیتی که باشد محکوم میکنیم.

راه‌پیمائی

ساعت نه‌ونیم صبح‌امروز تظاهرات از داخل دانشگاه تهران بصورت راه‌پیمائی منظم به خیابان شاهرضا کشیده شد . اعضای‌سازمان چریکهای فدائی خلق همراه سایر شرکت‌کنندگان در این تظاهرات در صفوف فشرده و منظم از در جنوبی دانشگاه بیرون آمدند و در خیابان‌شاهرضا بطرف‌میدان فوزیه که نزدیک به محل زدوخوردهای افراد نیروی هوائی بود براه افتادند .

در شعارهای‌این‌راهپیمائی این شعار چریکهای فدائی خلق : «تمام ایران را به سیاهکل تبدیل میکنیم» به فراوانی به چشم میخورد.

خبرنگار دیگر ما از تظاهرات مربوط به سالگرد واقعه سیاهکل گزارش زیر را داده

از صبح امروز یک دمونستراسیون عظیم چندین ده‌هزار نفری در مسیر خیابان شاهرضا برگزار شد .

در دست این گروه تظاهر کننده عکس هائی از دکتر ارانی و شهداء و مبارزین سیاهکل و دیگر مبارزین خلق دیده میشد . تظاهر کنندگان را اکثرا جوانان دختران و پسران تشکیل میدادند و ضمن دادن شعارهائی تاکیدمیکردند که‌هرگاه‌حکومت ساقط‌نشود کشور را به سیاهکل تبدیل خواهد کرد.

مهندس بازرگان با بختیار و سران ارتش تماسی نگرفته‌است.

این بیانیه از دفترتبلیغات امام خمینی انتشار یافت : تلویزیون دولتی دراخبار ساعت ۸٫۳۰ بعد از ظهر تاریخ۱۹٫۱۱٫۵۷ مصاحبه‌ای از جناب آقای مهندس‌مهدی بازرگان نخست وزیرقانونی ایران گزارش داد و پس‌از آن گوینده تلویزیون این مطلب را از قول ایشان اضافه نمود : «آمریکا خواهان رفاه و استقلال ایران است» ، در تماسی که با آقای مهندس بازرگان گرفته شد این‌مطلب و نیز تماس‌شان با بختیارو سران ارتش که درمطبوعات گزارش شده بود ، قویا تکذیب میگردد .

اخبار از منزل امام :

همافران بمنزل‌امام پناهنده‌شدند

بدنبال تماس تلفنی در ساعات نخست بامداد با منزل امام خمینی و گفتگو با تنی چند از همافران که دیشب پس از درگیری با نیروهای گارد به منزل امام پناهنده شدند ، امروزصبح اطلاع داده شد ، که این گروه منزل امام را ترک گفته‌اند.

امروز همچنین از منزل امام خمینی اطلاع دادهشد که بعلت کسالت امام امروز هیچکدام ازبرنامه‌های‌ایشان انجام نخواهد گرفت. صبح امروز سیصد تن ازکارکنان وزارت کشور برای دیدار امام خمینی به منزل ایشان رفتند ولی چون امام بعلت سرماخوردگی تب داشتند ملاقات به‌بعد موکول شد .

مسئله دیگری‌که درگفتگو بامنزل امام عنوان شد خبر مجروح شدن بیش از۲۰۰ تن از پرسنل نیروی هوائی درجریان درگیریهای دیشب و امروز است . یکی از همافران که در منزل امام بود به خبرنگار سیاسی اطلاعات گفت هم‌اکنون دویست تن از مجروحان دیشب در بیمارستان‌نیروی هوائی بستری هستند. وی افزود در جریان درگیری چون تاریکی بر همه‌جا حکمفرما بود، تعدادی از افراد که اصلا در درگیری شرکت نداشتند مورداصابت گلوله قرار گرفتند. وی‌علت درگیری را مخالفت گروهی از همافران ، با یکدیگر برسر پشتیبانی ازامام‌خمینی دانست .

امروز صبح گروه کثیری از علما ، مدرسین و روحانیون تهران، قم‌وسایر شهرستانها برای دیدار امام خمینی به‌منزل ایشان‌مراجعه کردند که بعلت کسالت امام، دیدارها ببعد موکول شد .

در ساعت ۸ بامدادامروز بدنبال حضور کارکنان وزارت کشور جمع کثیری متشکل ازکارمندان‌شهرداری و کارکنان صنایع نظامی ، در صفهای طویل و درحالیکه شعارهائی به جانبداری از دولت انقلابی مهندس مهدی بازرگان می دادند به محل اقامت امام رفتند.

استعفای شهردار

شهردار تبریز دیروز استعفای خود را برای امام خمینی فرستاد. قرار بود امروز او به حضور امام برسد که بسبب کسالت امام دیدار انجام نشد.

دیروز تلگرامی از سوی حضرت آیت‌الله‌العظمی‌خوئی از نجف اشرف به منزل‌امام خمینی مخابره شدمتن‌تلگرام بشرح زیر است .

حضرت حجت‌الاسلام و المسلمین آیت‌الله حاج سید روح‌الله خمینی دامت‌برکاته بازگشت شما را به مقرتان تبریک‌میگوئیم و ازخداوند تبارک و تعالی خیر و آسایش برای شما و همه مسلمانان را آرزو می‌کنیم

امام خمینی در پاسخ این تلگرام ، تلگرامی به نجف فرستادند .

حضرت آیت‌الله آقای خوئی دامت برکاته ، ازتفقد جنابعالی متشکرم .

ساعات ملاقات امام خمینی

اقامتگاه امام خمینی :این اطلاعیه دربارهساعات‌ملاقات با معظمله انتشار یافته‌است: ساعات ملاقات امام خمینی، صبحهااز ساعت۱۰ تا ۱۲ برای آقایان‌وعصرها از ساعت ۴٫۵ تا ۵٫۵ برای خانمها تعیین شده است . از آقایان و خانمها تقاضا میشود سلامت امام را در نظر بگیرند که باید به امور مهم نهضت رسیدگی‌فرمایند در غیر این‌ساعات مزاحمتی برای امام فراهم ننمایند .

از کمونیستها نامه‌ای به دفتر بازرگان نرسید

حضرت آیت‌الله العظمی شریعتمداری در نامه‌ای به مهندس بازرگان ضمن تایید انتخاب او بعنوان نخست- وزیر موقت انقلاب ، سمت تازه را به مهندس بازرگان تبریک گفته‌اند. دفتر نخست وزیری موقت در ستاد روحانیت در گفتگوباخبرنگار سیاسی اطلاعات ضمن اعلام این خبر اظهار داشت،باآنکه رادیو در سرویس های خبری خود بدفعات اشاره کرد که از سوی حزب کمونیست ایران نامه‌ای به مهندس بازرگان، در بارهسهم کمونیستها در دولت‌آینده و نقش آنان در جمهوری اسلامی رسیده، تا این لحظه نه نامه‌ای بدست ما رسیده‌و نه نماینده‌ای از جانب آنها به دیدار مهندس بازرگان‌آمده است. دفتر مهندس بازرگان درمورد اعلام پشتیبانی‌دولت عراق‌ازحکومت موقت‌انقلابی نیز اظهار بی اطلاعی کرد .

امروز همچنین گفته شد ، مهندس بازرگان درسخنرانی خوددرشرکت نفت،وابستگی اعتصابیون صنعت نفت رابه انقلاب اسلامی ملت ایران تاکید خواهد کرد،وشایعاتی را که پیرامون وابستگی‌این اعتصابیون به احزاب‌مختلف وجود دارد تکذیب خواهد کرد .

امروز در دفتر نخست‌وزیر منتخب امام گفته شد که‌حضرت آیت‌الله روحانی در تلگرافی، ضمن تبریک به مهندس‌بازرگان اعلام کرده است که حمایت و پشتیبانی کامل‌از دولت‌او به‌عمل خواهد آورد. تا آرزو های ملت مسلمان عملی شود .

راه‌پیمائی کارکنان شرکت‌واحد

امروز قریب ۴هزار نفر از کارگران شرکت واحد اتوبوسرانی به راهپیمایی دست زدند و در مقابل روزنامه اطلاعات خواست های خود را مطرح‌ساختند و طبق یک قطعنامه اعلام کردند که دولت بختیار را غیرقانونی میدانیم‌و استعفای وی را با نمایندگان‌مجلسین خواستاریم و از دولت بازرگان تا پای جان‌حمایت میکنیم و تا وقتی که‌مهندس بازرگان اجازه کار ندهد به اعتصاب خود ادامه میدهیم و تقاضا داریم که بوضع سندیکاها رسیدگی کنند.

طرفداران قانون‌اساسی‌شهرخوی را به آتش وخون کشیدند

تبریز ـ خبرنگار اطلاعات

روستائیان مسلح اطراف شهر خوی بعد از ظهردیروز به شهر خوی حمله بردند و درگیری خونینی بوجود آمد که گفته میشود طی آن ۱۲ نفر کشته و بیش از ۵۰ نفر مجروح شدند .

روستائیان طرفدار قانون اساسی در حالی که مجهز به مسلسل ، تفنگ ، طپانچه و اسلحه های سرد بودند از چهار سمت بهشهر خوی‌حمله کردند و به تظاهرات و دادن شعارهای دولتی پرداختند .

در پی این حمله مردم‌خوی به مقابله با روستائیان مسلح موافق دولت پرداختند و درگیری خونینی بوجود آمد که مدت چهار ساعت ادامه داشت .

(بگفته شاهدان عینی در این درگیری حداقل از ۱۲ نفر از موافقین ومخالفین کشته‌شدند و ۵۰نفر دیگر زخمی گردیدند.

با دخالت ماموران‌انتظامی درگیری خاتمه پذیرفت و روستائیان مسلح که از اهالی روستا های سعیدآباد ،لشلق، گوهران ،بدل آباد ، بوجاق و روستا های دیگر بودند به مغازه ها و منازل مردم حمله بردند و تعداد زیادی مغازه و خانه را به آتش کشیدند.

در جریان حمله روستائیان چندین نارنجک بسوی مردم پرتاب شد و براثر انفجار آن گروه زیادی کشته و مجروح شدند .

همچنین کسب اطلاع شدکه تعدادی جنازه نیز توسط روستائیان مسلح به‌روستاها انتقال داده شده است

سلماس ـ امروز اطلاع رسید در جریان برخورد ساکنان روستای تازه شهر با گروهی از ساکنان سلماس دو نفر کشته شدند .

یکی از کشته شدگان چنگیز نیکخواه بود که دیروز جنازه‌اش با شرکت بیش از بیست هزار نفر در سلماس به خاک سپرده شد .

لوایح تعقیب نخست‌وزیران و انحلال ساواک‌تصویب و بدولت ابلاغ شد .

مجلس‌سنا درجلسه‌امروز خود لوایح جدید دولت راجع به نحوه تعقیب نخست‌وزیران و وزیران‌و طرز تشکیل هیات منصفه و همچنین انحلال سازمان اطلاعات و امنیت کشور را از تصویب نهائی گذراند و به دولت ابلاغ کرد، تا به مرحله اجرا گذاشته شود.

لایحه تشکیل سازمان بازرسی کل کشور نیز پس از تصویب به شورافرستاده شد.

میلیونها شهرستانی بازرگان را تأیید کردند

پریروز ودیروز، میلیونها نفر از ساکنان شهرهای کوچك وبزرگ‌بابراه انداختن‌راهپیمایی و تظاهرات خیابانی، پشتیبانی خود را ازمهندس مهدی‌بازرگان نخست وزیر انتخابی امام خمینی اعلام داشتند وخواستار برکناری شاپور بختیار شدند.

در تبریز، بندر عباس و اندیمشك و چند شهر دیگرنیز گروهی از همافران راهپیمایان را همراهی میکردند.

● تبریز ـ پریروز بیش از یك میلیون نفر از اهالی‌تبریز براه پیمایی‌پرداختند وپشتیبانی خود را‌ازدولت مهندس‌بازرگان اعلام کردند.

همچنین پریروز همافران و کارکنان پایگاه دوم‌شکاری و وادار تبریز بهراه‌پیمایی پرداختند و دستورات امام خمینی را تائید کردند.

در اکثر شهرهای آذربایجان نیز تظاهراتی بطرفداری از نخست‌وزیری مهندس بازرگان براه‌افتادوساکنان سکو، ملکان، خلخال، عجبشیر، خسروشاه، اسلام‌آباد، ماکو، سراب، ممقان، سلماس (شاهپور آذربایجان)، ماکو ـ شبستر، هریس ـ بناب ـ مهربان، اهرـ بستان آباد ـ قره‌چمن ـ سردرود ـ هشترود و بندر شرفخانه نخست‌وزیری مهندس بازرگان‌راتاییدکردند.

قم ـ خبرنگار اطلاعات

پنجشنبه گذشته شهرمذهبی قم شاهد عظیم‌ترین وباشکوه‌ترین تظاهرات خود طی‌ماههای اخیر بود

متجاوز از هشتصد هزارنفر از روحانیون، فرهنگیان، کارگران، کشاورزان، روستائیان و دیگرطبقات‌مختلف مردم قم‌درحالیکه پلاکاردهایی باشعارها پرچه‌ی و عکسهای متعددی با خود حمل می‌کردند ضمن محکوم‌ساختن‌دولت‌بختیار خواستارتشکیل‌جمهوری اسلامی شدند و یکپارچه از دولت منتخب‌امام‌خمینی حمایت‌نمودند.

در راهپیمائی قم گروهی همافر با لباس شخصی‌شرکت داشتند.

● مشهد ـ جلسه عمومی نمایندگان مدارس مشهد و حومه‌درسالن اداره کل‌آموزش و پرورش خراسان تشکیل‌شد.

در این جلسه آقایان‌منصور بازرگان عضو سازمان‌مجاهدین خلق و عقدایی سخنرانی کردند و حاضرین در جلسه‌پشتیبانی خود راازنخست‌وزیری‌مهندس بازرگان اعلام نمودند.

● کاشمر ـ ۷۰ هزار نفر از ساکنین کاشمر و روستاهای اطراف ضمن اجتماع در «باغ‌مزر» نخست‌وزیری بازرگان را تایید کردند

● میناب جنوب: متجاوز از ۱۵ هزار نفر به حمایت از دولت بازرگان در میناب راه‌پیمائی کردند

● دامغان ـ بیش از ۵۰هزار نفر از مردم شهرستان دامغان، بخش امیرآباد و روستاهای تابعه به پشتیبانی از دولت بازرگان راهپیمائی کردند.

● کازرون ـ ۲۰۰ هزارتن از مردم کازرون و روستاهای تابعه در معیت روحانیون با دست زدن به تظاهراتی بنفع دولت بازرگان راهپیمائی کردند. در «چنار شاهیجان» کازرون نیزبنفع دولت بازرگان‌تظاهرات وسیعی صورت گرفت.

● شیراز ـ در اجتماع ۱۰ هزار نفری دیروز جمعه ـ مسجد جامع شیراز، حضرت آیت‌الله دستغیب سخنرانی کردند.

در این اجتماع تعدادی از پرسنل ارتش بالباس نظامی داخل جمعیت شدند و همبستگی خود را با مردم اعلام کردند.

پنجشنبه گذشته نیز ۲۰۰ هزار نفر در شیراز، ضمن‌راه پیمایی حمایتخودرا ازنخست وزیری بازرگان اعلام نمودند.

● آباده ـ ۳۰ هزار تن از مردم آباده با برپائی تظاهراتی دولت موقت بازرگان را مورد تایید قرار دادند و استعفای بختیار را خواستار شدند.

● سنندج ـ درپی دعوت حضرت علامه احمد مفتی‌زاده رهبر مذهبی کردستان، مردم سنندج ضمن تظاهراتی دولت بازرگان را مورد تایید قرار دادند.

انفجار بمب و نارنجك

ساعت دو‌وسی دقیقه بریشب یک یا چند ناشناس با‌پرتاب‌یک نارنجك به منزل علی صفدری امام جماعت حسینیه سنندج، خساراتی ببار آوردند. ساعت ۵ بامداد نیز بمب دیگری‌منفجر شد که در و قسمتهایی ازدیوار را منهدم کرد و شیشه‌های خانه‌های اطراف را درهم شکست. توطئه‌گران ساعتی‌بعد مجددا یک بمب مخرب‌٤کیلوئی از نوع «تی‌ان‌تی» ۲ فتیله‌ای بمنزل وی پرتاب کردند که خوشبختانه منفجر نشده است صفدری ماموران انتظامی را مسئول این انفجارها دانست.

● استهبان ـ ۷۰ هزار نفر از مردم استهبان و روستاهای تابعه به پشتیبانی از دولت بازرگان بمدت ۹ ساعت راه‌پیمائی کردند.

● اقلید فارس ـ در اقلید متجاوز از ۸۰ هزار نفر با یک راهپیمائی ٦ ساعته دولت بازرگان را تایید کردند.

● ابر کوه ـ طی ۲ روز گذشته ۵۰ هزار نفر به نفع دولت موقت بازرگان درابرکوه راهپیمائی کردند.

● خرامه ـ در خرامه نیز ۵۰ هزار نفر از مردم و روستائیان تابعه به جانبداری از دولت بازرگان راهپیمائی کردند.

● فسا ـ متجاوز از ۱۰۰ هزار تن از مردم فسا وروستا های تابعه باانجام یک راهپیمائی ۸ ساعته دولت بازرگان راتایید نمودند.

● مرودشت ـ ٦۰ هزار نفر از مردم مرودشت وروستا های اطراف به پشتیبانی از دولت موقت بازرگان تظاهراتی برپا کردند. این تظاهرات ٦ ساعت بطول انجامید.

● اردبیل ـ ۲۵۰ هزار نفر از اهالی اردبیل و بخش‌های تابعه‌درمیدان‌امام خمینی‌اجتماع کردند. و قطعنامه‌ای مبنی برتایید بازرگان و استعفای لطیفه وحیدی نماینده‌اردبیل درمجلس شورایملی را استماع نمودند.

● بوشهر ـ بدنبال دستورات حضرت آیت‌الله حسینی و حضرت آیت‌اله طاهری ماموریت انتظامات و خدمات شهری بوشهر کار پاکسازی وبهداشت بیمارستان ۱۷شهریور این شهر راآغاز کردند.

٤۰دختر بوشهری‌نیزداوطلبانه دوخت لباس و اهدای خون به بیمارستان مذکور را تقبل نمودند.

● المده ـ ۱۰ هزار نفر از اهالی المده و روستاهای اطراف‌ضمن‌پشتیبانی ازنخست وزیری بازرگان، خواستار استعفای محمد رضی چلاچور نماینده تحمیلی خود شدند.

● جویبار ـ در اجتماع‌نکیه «جود محله»، جویبار که به منظور اعلام‌پشتیبانی ازنخست وزیری بازرگان تشکیل شد، آقای محمد طرف سخنرانی کرد.

● بندر دیر ـ اهالی بندر دیر، طی ٤ساعت راه پیمائی از بازرگان حمایت کردند.

شهسوار ـ ۵۰ هزار نفر در شهسوار بمنظور پشتیبانی از بازرگان راه پیمایی کردند.

● آمل ـ پنجشنبه گذشته، هنگامی که بمناسبت روز «سیاهکل» جمعیتی در حدود۲ هزار نفر‌که ۷ زندانی سیاسی آزاد شده‌نیزدر بینشان بودند، در میدان «۱۷ شهریور» آمل تظاهرات میکردند، ناگهان عده‌ای به‌آنان‌حمله‌ور شدندو ضمن پاره کردن پلاکارد ها، چند تن از راه پیمایان رامورد شتم و ضرب قرار دادند. این عده سپس به دبیرستان پهلوی حمله کردند و با چوب‌وسنگ خساراتی وارد نمودند.

دیروز ـ جمعه ـ ۵۰ هزار نفر از مردم آمل در قطعنامه‌۸ ماده‌ای، از مهندس بازرگان پشتیبانی کردند و خواستار استعفای نمایندگان این‌شهردر مجلس شورایملی شدند.

بندر خمینی ـ۱۰ هزار نفر از مردم بندر خمینی «بندر شاهپور» در یك راه‌پیمایی از مهندس‌بازرگان‌پشتیبانی‌کردند.

قائن ـ ٤نفراز ماموران انتظامات کمیته اسلامی قائن که بدستور حضرت آیت‌الله امینی در حال رسیدگی به مایحتاج عمومی بخش های این شهر بودند، دستگیر شدند.

قزوین ـ حدود یك میلیون نفر از اهالی قزوین وحومه، به منظور تائید دولت مهندس مهدی بازرگان به راه پیمائی پرداختند.

ضمنا در شهر صنعتی البرز نیز تظاهراتی به همین مناسبت برپا گردید

● کرمان ـ ۳۰۰هزارزن ومرد در کرمان به نفع دولت بازرگان دست به راه‌پیمایی زدند راهپیمایان درپی‌توقفی به چندسخنرانی از سوی حجت‌الاسلام سید یحیی جعفری و محمد مشار زاده گوش فرادادند.

کارکنان اطلاعات و جهانگردی کرمان بعنوان اعتراض به حمله ماموران نظامی‌به‌خردپژوه(سرپرست خبرگزاری‌پارس)وسرپرست روزنامه کیهان بمدت ۷۲ ساعت اعتصاب کردند. ایندو هنگامیکه برای کسب خبر روانه شهربانی بودندمورد ضرب و جرح مامورین‌قرار گرفتند.

گزارش خبرنگاران ما از شهرهای زیر حاکی است که اهالی این مناطق نیز مراسم و راهپیمائی های مشابهی را انجام داده‌اند.

عباس‌آباد شهسوار ـ محمود آباد ـ نوشهر ـ میمه ـ ازنا (لرستان) ـ رشتخوار ـ اردکان (یزد) ـ آغاجاری ـ میانه ـ تربت حیدریه ـ خردمدره ـ میبد ـ سوسنگرد بهبهان ـ دماوند ـ بیرجند ـ رودسر ـ چالوس ـ قوچان ـ بجنورد ـ کنگاور ـ لنگرود گچساران ـ اسدآباد همدان ـ بابلسر ـ اراک ـ سیاهکل ـ فیروزکوه ـ بندرعباس اندیمشک ـ مشکین شهر ـ کرمانشاه ـ کرج ـ زنجان ـ دزفول ـ دلیجان ـ مسجد سلیمان ـ نهاوند ـ کبوترآهنگ ـ تاکستان ـ شاهرود (امام شهر) ـ قروه ـ دزفول ـ هرسین ـ پیرانشهر ـ بندر انزلی ـ نیشابور ـ ایلام ـ ساوه و میاندو آب.

۱۵ نفر در شهرستانها شهید شدند

در دو روز گذشته موج حوادث خشونت‌باری چند شهر را فرا گرفت. دراین حوادث حداقل ۱۵ نفرکشته‌شدندو چندین‌نفر جراحات سخت برداشتند. خبرنگاران ما این رویدادها را بشرح زیر گزارش داده‌اند:

گرگان «خبرنگار اطلاعات»

بدنبال شهادت دو تن ازجوانان پاسدار گرگان و اعدام یک پاسبان بوسیله دوستان شهدا در ساعت ۳ بامداد پنجشنبه گذشته، گرگان یکبار دیگر به آتش و خون کشیده شدو در جریان تیراندازی ماموران شهربانی ٤ تن دیگر به‌شهادت رسیدند و ۲۹ نفر زخمی‌شدند.

در حالیکه گرگان چهره متشنجی بخودگرفته بود، ساعت ۸ صبح پنجشنبه عده‌ای از ماموران شهربانی ناگهان با شلیك رگبار گلوله، مردم بیگناهی راکه برای تهیه مایحتاج به خیابان ها آمده بودند، بخاك و خون کشیدند. بدنبال یورش ناگهانی‌ماموران، مردم وحشت زده به منازل خود گریختند و با بجای گذاشتن عده‌ی شهید و مجروح، خیابان های شهر را خالی کردند.

ماموران‌پس از خلوت شدن شهر، اقدام به تخریب وآتش زدن دهها مغازه نمودند، بطوری که‌در اندك مدتی آتش و دود گرگان را در خود بلعید.

علیرغم شلیك پیاپی مسلسل که آنی قطع نمیشد، عده‌ئی‌زیر باران گلوله سعی داشتند مجروحین را به بیمارستان برسانند.

در عملیات خرابکارانه‌ماموران شهربانی، پاساژهای دینکوب، بابائیان، خراسانی، ۱۲۰ مغازه طلافروشی، فروشگاه بزرك صفایی، کلیه فروشگاه ها و انبار های حاج سید قاسم‌میر صادقی، پلاستیك فروشی جمال میرصادقی، فروشگاه لباس جهان، سه مغازه منصوردینت و صاحبدل، پارچه فروشی عزیز سید قاسمی، قالی فروشی ابراهیمی و بیش‌از یکصدمغازه دیگر در آتش سوخت و بکلی از بین رفتو چند کامیون که به نجات اموال مردم شتافته بودند، به آتش کشیده شد.

مجروحین این حادثه‌غم‌انگیز که ۲۹ نفر بودند، پس‌از سه ساعت تیر اندازی مداوم به بیمارستان «نبوی» منتقل شدند

اسامی شهدای واقعه

اسامی شهدای واقعه خونین گرگان بشرح زیراست: رجب سلیمانی، برات‌آبرودی مسعود گلدسته، ذبیح‌الله خوزین، مسلم نوروزی و مسلم مازندرانی.

اعتراض به خبر رادیو

پخش خبر واقعه گرگان در اخبار ساعت ۲ بعد از ظهر پنجشنبه رادیو، مبنی برآتش زدن صد ها مغازه توسط‌تظاهر کنندگان، خشم شدید مردم گرگان رابرانگیخت، زیرا در پنجشنبه گذشته‌اصلا تظاهراتی دراین شهر صورت نگرفتو به گفته ساکنان گرگان، این ماموریت بودند که با مواد آتش‌زا، اموال مردم بیگناه را به آتش کشیدند و عده‌ای را به شهادت رساندند.

از سوی دیگر پریشب سازمان صنعتی و انبار های محمد مهدی‌نژاد بوسیله‌عده‌ی مهاجم به‌آتش کشیده شد

تشییع جنازه شهدا

صبح دیروز جنازه ٦شهید گرگانی بوسیله ٤۰ هزار تن از مردم این شهر تشییع شد و در گورستان‌امامزاده عبدالله در میان تاثر حاضرین دفـن گردید.

۲ کشته دیگر

رضائیه (خبرنگار اطلاعات)

۲ نفر از مخالفین رژیم، هنگام عبور از مقابل پاسگاه ژاندارمری «بالانج» ارومیه (رضائیه) مورد اصابت گلوله قرار گرفتند و پس‌ازواژگون شدن اتومبیلی که در ان بودند، کشته شدند.

کوچك حسینی و صمد قنبری مورد اصابت گلوله عده‌ای از روستائیان موافق رژیم واقع شدند و به قتل رسیدند.

حمله مسلحانه

سلماس هرسین (خبرنگاران اطلاعات).

در حمله مسلحانه عده‌ای‌به سلماس و هرسین، ٤ نفر کشته شد.

بنا به گزارش خبرنگار اطلاعات در سلماس (شاهپور آذربایجان) مهاجمین مسلح‌که از بخش«تازه‌شهر» آمده‌بودند در یک کیلو متری سلماس با تیراندازی چنگیز نیکخواه ۳۲ ساله را بقتل رساندند و سه نفر به اسامی علی عباس کاشانی، حسین اسماعیلی و جعفر هوسی را مجروح ساختند.

گفته میشود در برخوردی که بعدا روی داد ۱۵ نفر از ساکنان تازه شهر نیز کشته‌و مجروح شده‌اند.

در «هرسین» کرمانشاهان، هنگامی که هزاران تن بحمایت از مهندس بازرگان راهپیمایی میکردند، عده‌ای به آنهاحمله کردند و در نتیجه درگیری آنان با یکدیگر، ۳ نفر کشته و عده‌ای مجروح شدند.

واقعه خونین

اراک ـ خبرنگار اطلاعات

در پی‌زدو خورد ماموران و ساکنان «کمیجان» اراک که منجر به کشته شدن و مجروح شدن عده‌ای شد این‌منطقه بمدت ٤٨ ساعت در محاصره ماموران بود.

پریروز ـ پنجشنبه ـبخاطر اعتراض به واقعه کمیجان، حدود دو هزار نفر درمیدان «ارك» اراك، متحصن‌شدند و پس از بحث و گفت و گو دربارهٔاین‌واقعه وسیله‌گروهی از روحانیان، آقای سیدمجتبی میرجعفری یکی از روحانیان اراك، همراه چند تن از روحانیان دکتر لقمانی‌پزشك قانونی اراك‌باچهارآمبولانس سه پزشك و پنج کمك پزشك برای رسیدگی‌به وضع‌ساکنان کمیجان و بررسی چگونگی واقعه کمیجان، به این‌منطقه رفت.

خبرنگار اطلاعات در اراك که همراه این اکیپ بکمیجان رفته بود، پیرامون واقعه کمیجان مینویسد:

برخلاف شایعاتی که در مورد تعداد کشته شدگان و مجروحان واقعه کمیجان بر سر زبان بود، این واقعه، تنها یک کشته و چند مجروح داشت که جراحات مجروحان نیز سطحی است.

مردم کمیجان استوار یکم بیگلری رئیس پاسگاه کمیجان را عامل اصلی این حادثه میدانند و ماجرا از این قرار است که سه‌روز پیش هنگامی که مردم کمیجان به طرفداری از مهندس مهدی بازرگان تظاهراتی براه انداختهبودند، یکی از افراد پاسگاه کمیجان، به مقامهای پاسگاه اطلاع داد که مردم قصد خرابکاری و اخلال در نظم شهر رادارند.

با اعلام این شایعه، یکی از ماموران بنام گروهبان رضایی به قصد شلیك بسوی تظاهر کنندگان، به پشت بام خانه‌ای رفت و اسلحه خود را بطرف مردم، نشانه‌گرفت.

یک زن شجاع که شاهد این ماجرا بود، پاورچین پاورچین خود را بهپشت بام رساند و گروهبان رضایی را از پشت بام پایین افکند...

دراین هنگام ولی‌الله‌افشاری ۲٥ ساله جوان کرو لالی که از کوچه میگذشت سلاح گروهبان رضایی را که دربی سقوط از پشت‌بام، بهکناری افتاده بود، ربود و گریخت.

درپی این ماجرا، مراتباز سوی‌ماموران پاسگاه‌ژاندارمری کمیجان، به مقام های انتظامی اراك، اطلاع داده شد وسه کامیون سرباز از اراك براهی کمیجان شدند و سربازان این منطقه را محاصره کردند که این محاصره ٤٨ ساعت ادامه داشت و مردم در این مدت، از خانه های خود بیرون نیامدند.

ولی‌الله افشاری که در پی ربودن اسلحهگروهبان‌رضایی، بهیکی از روستا ها فرارکرده بود، وسیله ساکنان دهکده دستگیر شد و برای اینکه کشتاری روی ندهد، او را تحویل ماموران دادند.

بادستگیری ولی‌الله، ماموران نیز به اراك بازگشتند. هنگام بازگشت ماموران شخصی، مواد آتش‌زایی بسوی‌کامیون حامل ماموران انداخت که‌منجر بمجروح شدن ۱۰ نفر ازآنها شد.

شهید واقعه کمیجان «علی‌اصغر دستجانی» بود و ٦نفر از تظاهر کنندگان نیز مجروح شده‌اند.

گنبدکاوس ـ دیروز هزاران نفرکه ظاهری روستائی داشتند به پشتیبانی از قانون اساسی بگنبدکاووس حمله کردند و این شهر را به‌آتش و خون کشیدند. این گروه که بانواع سلاح های سرد و گرم مجهز بودند در حالیکه بطرفداری از قانون اساسی شعار میدادند، باشلیك گلوله و ضربات چماق شیشه های مغازه ها و خانه های مسیر خود را درهم شکستند و با حمله به یک گرمابه زنانه و وارد آوردن خساراتی، سبب وحشت‌مردم شدند.

بگزارش های رسیده از گنبد کاووس چندتن در حال حمله پاسداران قانون اساسی بحال اغما افتادند.

این گروه آنگاه وارد چند خانه مسکونی شدند و باغارت اموال این خانه ها، منازل مذکور را بهآتش کشیدند. آنها همچنین تعدادی اتومبیل را آتش زدند و سپس بسوی مردم شلیك کردند که در نتیجه مرد ۵۰ ساله‌ای بنام حسین طایفه حیدری به شهادت رسید و ١٤ نفر مجروح شدند.

شهید دیگر

گنبد کاووس ـ یکی از مجروحین درگیری های خونین گنبد کاووس صبح امروز دربیمارستان‌درگذشت و شهدای واقعه دیروز گنبد کاووس ۲نفر شدند.

وی طیبه استادی نامداشت و ۳۰ ساله بود.

اینها قربانیان رژیم طاغوتی هستند

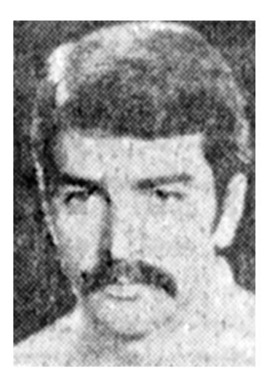

مهندس مسعود صارمی

همایون امانی

حمید رضا شعبانی

ناصر صدیقی

ناصر حسینی

محمد رضا کلانتری

● خانواده مهندس مسعود صارمی (۲۵ ساله) که در روز ۳۰ر۹ر۵۵بدست عوامل‌ساواک شهید شده، علیه ساواک اعلام جرم کرده‌اند.

● مرتضی مبرز اخلاقی، دیپلمه فنی رشته برق روز ۱۷ شهریور نزدیک بیمارستان‌سوم شهریور شهید شد.

● همایون امانی ۱۹ ساله در مقابل ستاد ژاندارمری هدف گلوله قرار گرفت و شهید شد.

● حمید رضا شعبانی ۱۳ ساله در نظام‌آباد تهران هدف گلوله قرار گرفت و شهید شد.

● ناصر حسینی ۱۷ ساله روز اول محرم در چهار راه شادمان هدف گلوله قرارگرفت و شهید شد.

● غلام میرزایی، روز ۵ر۱۱ر۵۷ جلو دانشگاه تهران هدف گلوله قرار گرفت و شهید شد.

● محمد رضا کلانتری ۲٦ ساله، ساکن کرمانشاه از ۱۰ ماه پیش تاکنون، بوسیله ساواک (کمیته) بازداشت شده و خانواده‌اش اطلاعی از وی ندارند. خانواده وی از مردم مسلمان می‌خواهند اگراطلاعی از زنده بودن یا نبودن وی دارند، خانواده‌اش را مطلع کنند.

● ناصر صدیقی ۱۷ ساله اهل دماوند در تظاهرات ۸ر۱۱ر۵۷ در مقابل دانشگاه تهران به ضرب گلوله شهید شد.

● جمیده اردوی ۲۰ ساله از تاریخ ۷ر۱۱ر۵۷ ناپدید شده است.

نشانی وی: جاده آرامگاه ـ علی آباد جنوبی ـ ۸ متری مسجد ـ کوچه عدل پلاک ٤۱ است.

محضر مقدس حضرت مستطاب آیت‌الله‌العظمی آقای خمینی

آمدن بتهران برای دست‌بوسی منتهای آرزویم بود و لکن کسالت شدید از این فیض بزرك محرومم کرد خداوند سایه مبارك آن‌قائد خبیر و مجاهد کبیر را برسر مسلمین مستدام بدارد بنده زاده ضیاءالدین شرفیاب بوده است.

قم ـ محمدحسین مسجدجامعی

اکنون که درظل‌توجهات حضرتولی عصربه‌پیشوازی آن حضرت: خورشید درخشنده اسلام از غرب طلوع‌ونورسنه های طوبی‌سلام راکه شاخ وبرك وگلهای معطرش‌ز طغیان سرمای بهمن ظلم وستیزه درهم پشیده شده بود، بازدیگر آغاز سرسبزیدن‌ده وبدین موهبت همه‌کشورهای اسلامی خاصه کشور ایران را که ریشه‌های توحید از آن نیرو می‌گیرد بهاری تازه بخشیده است ما فرهنگیان بیرجند که گوشه‌ای از بوستان توحیدی مقدم شریف زعیم‌عالیقدراسلام را بهپیشگاه حجت‌ابن‌الحسن تبریك و ضمن ابراز سرور و شادمانی از این موهبت همستگی و پشتیبانی خود را تا آخرین قطره خون که در بدن داریم برای پیشبرد جمهوری اسلامی که خواسته رهبر مجاهد عالیقدر حضرت آیت‌الله لعظمی امام خمینی است ابراز میداریم وسلامتوبقای‌آن وجود مبارك را از خدای متعال خواستاریم.

جامعه فرهنگیان بیرجند

آ ـ ٦۱۹٤

بنام خدا

دانشجویان و کارکنان مدرسه عالی بهداشت خرم آباد لرستان با افتخار و مباهات مقدم رهبر قانونی ملت ایران امام خمینی بزرگ مرد تاریخ بشریت را بوطن تبریک عرض نموده و امیدوار است بمنظور خاتمه دادن به غارت‌سرمایه های ملی و جلوگیری از مفاسد و اهانت وکشتارناجوانمردانه مردم باتلاش مجدانه و فداکاری همگان بویژه نخبگان اجتماعی حکومت جمهوری اسلامی که متضمن عدالت‌اجتماعی آزادی و استقلال کامل مملکت میباشد هرچه زودتر بنیان گردد مطمئن پیروزی انقلاب بزرگ ایران به پیروی از اصول مقدس نهضت اسلامی منشاء تحولات سازنده و جلوگیری از بی عدالتی درجهان خواهد شد.

از طرف دانشجویان و کارکنان مدرسه‌عالی بهداشت خرم‌آباد لرستان ماشاالله هجری

بسم‌الله‌الرحمن‌الرحیم

توجه فرمائید

بمنظور یادبود و ضبط در تاریخ جهان انسانیت‌مجمع دینی و تحقیقاتی و علمی انجمن خدمات اسلامی

در نظر دارد مجموعه کاملی که حاوی عکس و نام و شهرت و سن و تاریخ شهادت عزیزانی که از تاریخ ۲۸ مرداد ماه ۱۳۳۲ تاکنون در راه بدست آوردن آزادی به هرطریق بفیض عظمای شهادت نائل شده‌اند یادنامه‌ای تهیه و در دسترس علاقمندان قراردهد.

در این مجموعه علاوه برآلبوم شهدا و مطالب‌آموزنده وعلمی تقدیم خواهد شد.

از ملت قهرمان ایران بویژه عموم خانواده‌هایی که عزیزانی را دست داده‌اند مستدعی است در این موردنهایت همکاری را مبذول فرمائید. امید است این خدمت ناچیزمورد قبول پیشگاه مقدس‌ولی‌الله‌الاعظم امام‌زمان عجل‌الله‌تعالی‌فرجه الشریف قرارگرفته‌و وسیله‌ای باشد برای شادی ارواح از جان گذشتگان راه آزادی علاقمندان بایستی با در دست داشتن دو قطعه عکس ٤×٦ بامشخصات کامل به آدرس این مجمع تهران خیابان میرداماد پلاك ۱٤۹(مسجدالقدیر) انجمن خدمات اسلامی مراجعه فرمایند.

جهت کسب اطلاعات بیشتر باتلفن ۲٦۹۹۷۷ مکالمه فرمائید.

مرجع عالیقدرتشیع حضرت‌آیت‌الله‌العظمی‌خمینی

بازگشت آن مجاهد عظیم‌الشان را به خاك وطن به کلیه هموطنان عزیز و خصوصا مسلمانان مبارز بروجرد تبریك و تهنیت عرض و همانند تمام قشر های اجتماع همبستگی خود را با نهضت مقدس اسلامی تحت رهبری آن قائد اعظم تا پیروزی قطعی اعلام میدارد.

انجمن شهر بروجرد

مقدم مبارك و ارزشمند مجاهد آگاه و پیشوای عالی جاه حضرت ایت‌الهاعظمی امام خمینی را به هموطنان عزیز بویژه مبارزان آزاده ایران تبریك میگوئیم.

کارکنان اداره کل پست استان‌همدان

جناب آقای مهندس بازرگان

ماموریت جنابعالی را از طرف زعیم عالیقدر حضرت آیت‌الله‌العظمی خمینی و تشکیل دولت موقت را تبریک‌عرض نموده و همبستگی خودرا مجددا به نهضت ملی اعلام می نمائیم.

قضات و کارمندان دادگستری کرج

جناب آقای مهندس مهدی بازرگان

انتصاب شایسته شرعی و قانونی جنابعالی را ازطرف رهبر نهضت، زعیم عالیقدر حضرت ایت‌الله اعظمی امام خمینی بسمت نخست‌وزیر ایران تبریک‌عرض نموده.موفقیت آن جناب را در پیشبرد اهداف اسلامی و ملی‌خواستاریم.

از طرف کمیته هماهنگی اعتصاب کارمندان پرسنل عملیات غیر صنعتی ابادان ـ اسدالله کدازگر

مقدم مبارك زعیم عالیقدر ومجاهد اکبر

آیت‌اله‌اعظمی الامام خمینی بوطن نوید محو کامل استعمار و استثمار و طبیعه ایرانی ازاد است پیروزی آن رهبر بزرگ را در استقرار جمهوری عدل اسلامی از خدای بزرگ خواهانیم و دولت منتخب سلامی جناب مهندس بازرگن را با جان و دل پذیراهستیم.

فرهنگیان شهرستان جهرم

انتخاب برحق و شایسته آقای مهندس مهدی بازرگان را به نخست وزیری حکومت انقلابی که منبعث از روح آزادگی و استقلال خواهی است به عموم خلق مجاهد، مبارز و ستمدیده ایران تبریک و تهنیت عرض مینمائیم.

دانشگاهیان دانشگاه بوعلی سینا

مقدمت مبارك ای ابرمرد تاریخ ای‌امام خمینی

بازگشت پیروزمندانه رهبر بزرگ‌انقلاب و مجاهدکبیر امام خمینی را به کلیه هم میهنان ازاده و مبارزتبریک می‌گوئیم.

کارکنان برنامه حمایت از خانواده های بی‌سرپرست استان همدان

حضرت ایت‌الله‌لعظمی نایب‌الامام خمینی دام‌ظله لعالی

ضمن عرض خیر مقدم به آن حضرت و تهنیت‌بهم‌میهنان عزیز پشتیبانی خود را از معرفی جناب آقای مهندس مهدی بازرگن به نخست‌وزیری اعلام میداریم.

سندیکای کارگران کارخنه صنایع پشم اصفهان

بسمه تعالی

بدینوسیله تشریف فرمائی مرجع عالیقدر حضرت‌آیت‌اله المظمی خمینی دام‌ظله لعالی را بعلوم‌هموطنان ارجمندبویژه جامعه روحانیت تبریک و تهنیت عرض مینمایند.

کارمندان وکارکنان شرکت سهامی سیمان فارس وخوزستان وکارخانه های‌تابعه

جناب آقای مهندس مهدی بازرگان نخست‌وزیرایران

ما کارکنان بیماریهای واگیر ـ مالاریا و طرح‌بیلهارزیور استان خوزستان همبستگی خود را با نهضت اسلامی ملت ایران تا حصول پیروزی نهائی بار دیگر اعلام داشته و انتصاب شایسته و بجای آن جنابرا به عنوان رئیس‌دولت موقت ملی منتخب امام خمینی را صمیمانه تهنیت میگوئیم.

جناب آقای مهندس مهدی بازرگان نخست‌وزیر حکومت انقلاب اسلامی‌ملت ایران

انتصاب آن جناب را تبریک گفته توفیق شما را در پیشبرد اهداف مبارزات حق مسلمان ایران برهبری حضرت آیت‌الله‌العظمی خمینی و سایر مراجع عظام جهان تشیع برای برقراری حکومت جمهوری عدل اسلامی آرزو مینماید.

اصفهان ـ ابراهیم نیلفروشان ـ رضا نیلفروشان ـ حسین رجبی ـ ایرج کسائیان ـ جعفر خراسانی ـ حسن کرباسچی ـ کاظم خراسانی ـ عباس خراسانی ـ حسین کرباسچی ـ محمود مژده ـ احمد حسینی

پیشگاه مقدس زعیم اعظم رهبرنستوه آیت‌اله العظمی نایب امام خمینی دامت بر کاته

در طلیعه استقرار حکومت جمهوری عدل اسلامی‌انتصاب شایسته جناب مهندس مهدی بازرگان به سمت نخست وزیر به جای دولت غیر قانونی مزید مباهات ملت ایران گردید. تاتحقق اهداف عالی آن مجاهد اکبر که همانا ایده‌ال خلق ستمدیده ایران است تا جان در بدن داریم لحظه ی از پای نخواهیم نشست.

با درود بی‌پایان جامعه بازاریان اصفهان

جناب آقای مهندس مهدی بازرگان نخست‌وزیر محبوب حکومت انقلابی ایران

ما کارکنان اعتصابی اداره کل کشاورزی وعمران روستائی استان اصفهان و سازمان های وابسته باکمال افتخار انتصاب شایسته و بحق حضرتعالی را بسمت‌رئیس دولت موقت ایران از طرف زعیم عالیقدر و رهبر مجاهدو آزادی خواه ملت ایران حضرت آیت‌اله اعظمی امام‌خمینی به ملت مبارز و آزادیخواه ایران تبریک و تهنیت گفته و آمادگی خودمان را جهت ایثار آخرین قطره خون درراه به ثمر رسیدن اهداف ازادیخواهانه رهبر مجاهد امام‌خمینی اعلام میداریم.

کارکنان اداره کل کشاورزی وعمران روستائی استان اصفهان

جناب آقای مهندس مهدی بازرگان

انتصاب حضرت عالی به عنوان نخست‌وزیر حکومت انقلابی از طرف رهبر بزرگ ملت ایران امام خمینی نشانه مبارزات ضد استعماری و خدمات صادقانه و برارزش‌چندین ساله شما بمردم کشور است از خداوند متعال موفقیت جنابعالی را آرزو داریم و برای پیروزیت دعا میکنیم.

قهرمانشهر (کرمانشاه) ـ حاج رکن‌الدین حجتی ـ عبدالکریم کاوه ـ ناصر ایراندوست

محضر مقدس زعیم شجاع‌وگرانقدر جهان‌اسلام ورهبر انقلابی ایران حضرت آیت‌الله‌العظمی نایب‌الامام‌خمینی دامت‌برکاته

ضمن تقدیم عرض تهنیت بمناسبت مقدم آن رهبر بزرگ اینک که طلیعه درخشان تحقق آرمان ملی و مذهبی مردم مسلمان ایران با معرفی سرباز پاك سرشت وفداکار ملت‌آقای مهندس مهدی بازرگان بماموریت تشکیل دولت مردمی آشکار گردیده بدین‌وسیله باتقدیم احساس وظیفه ملی و مذهبی خود در پشتیبانی از دولت ایشان موفقیت مداوم معظمله را در پرتو رهبریهای عمیق آنحضرت از خداوند متعال مسئلت داریم.

باتقدیم مراتب ارادت وجانفشانی «صنف فرش فروش مشهد مقدس»

بسم‌الله‌الرحمن‌الرحیم

ما روستائیان قریهٔ حاج‌نورفریدن پشتیبانی خود را از نهضت پرشور ملت ارجمند ایران که در راه آزادی‌وایجاد جمهوری اسلامی برخاسته اند اعلام میداریم و از دستورات رهبران دینی اطاعت کامل نموده و تا پای جان وفاداری مینمائیم امید است انشاءاله خداوند اسلام را بسوی پیروزی نهائی هدایت فرماید.

زهی خجسته زمانی کمیاربازآید
به کام غمزدگان غمگسار باز آید
چه جورها‌که کشیدند بلبلان ازدی
به بوی آنکه دگر نوبهار باز آید

اکنون که شب دراز اختناق که بمقدمت‌تاریخ انجامیده سپری و سپیده‌دم آزادی فرا رسیده است

مقدم حضرت امام خمینی

رادمردی را گرامی میداریم که نظام فرتوت استبداد را فرو ریخت و تلاش پرشکوهش در این راه چشم جهانی راخیره ساخت. ماموریت

جناب آقای مهندس مهدی بازرگان

جهت تشکیل دولت موقت نمودار آنست که شایستگی بـز جای میماند و این‌طلیعه آزادی و دموکراسی را نـوید میدهد.

سوگند به خون شهید ...بمبرکت وجود آن رهبر بزرگ، آماده‌ایم تا درویرانه بجامانده‌وطن ناکجاآبادافلاطون را بنا کنیم. اینک آغوش گرم شهرما با تولدی دیگرپذیرای اوست.

رواق منظر چشم من آشیانه توست
کرم نما و فرودآی که خانه‌خانه‌توست

جامعه پزشکی شهرستان قم

کارکنان شبکه باختری سازمان منطقه‌ای بهداری و بهزیستی استان اصفهان

ضمن گرامی داشت و عرض خیر مقدم به زعیم عالیقدر جهان تشیع حضرت آیت‌اله العظمی خمینی همبستگی کامل خود را با ملت ایران در این نهضت اصیل اسلامی مثـل همیشه اعلام و انتخاب شایسته جناب آقای مهندس مهدی بازرگان را به نخست وزیری ایران تائید و به ملت شریف ایران تبریک میگوئیم.

کارکنان شبکه باختری سازمان منطقه‌ای بهداری و بهزیستی استان اصفهان

جناب آقای مهندس مهدی بازرگان نخست‌وزیر انقلاب ملت‌ایران

انتخاب آن آزاد مرد را از طرف شورای انقلاب به نخست‌وزیری انقلاب ایران تبریك و همبستگی خود را با جنابعالی اعلام میداریم.

کارکنان سازمان مرکزی تعاونی‌روستائی

تبریك و اعلام همبستگی

پزشکان و کلیه کادر درمانی واداری بیمارستان شیرو خورشید سرخ‌شهرستان نجف‌آباد ورود زعیم‌عالیقدر و رهبر شجاع ایران را بوطن تبریك و تهنیت عرض نموده و پشتیبانی خود را از تشکیل شورای انقلاب و برقراری‌جمهوری اسلامی اعلام میداریم.

محضر مبارك آیت‌اله العظمی نایب‌الامام خمینی دام‌اقباله مقدم شکوهمند آن رهبر آگاه را نویدی بملت ایران و دیگر مستضعفین جهان دانسته، طلیعه پرشکوه جمهوری اسلامی بزعامت آن حضرت را آرزومندیم.

اهالی شاهین شهر

«اعلام همبستگی»

ضمن عرض تبریک و تهنیت بمناسبت بازگشت قائد عظیم‌الشان امام خمینی مجددا همبستگی خودرا با ملت ایران درنهضت اسلامی اعلام داشته ودولت آقای مهندس مهدی بازرگان را تنها دولت قانونی ایران میدانیم.

کارکنان‌انجمن ملی حمایت‌کودکان

آقای‌والری ژیسکاردستن وملت‌آزاد فرانسه

مازحمات بیدریغ شما را در مورد پذیرائی گرم از بزرگ رهبر آزادمان امام خمینی سپاسگزاریم.

اهالی شاهین شهر

تلگرام مرجع عالیقدر حضرت آیت‌الله‌العظمی روحانی به‌آقای مهندس بازرگان

بسمه‌جلت‌اسمائه

حضور محترم آقای مهندس مهدی بازرگان نخست وزیر محترم ایران‌دام‌مجده

انتصاب بسیار بموقع و بجای آنجناب به مقام ریاست دولت موقت اسلامی موجب کمال مسرت و حسن استقبال عموم گردیده است بدینوسیله تبریك و تائید کامل خود را در پیشبرد اهداف عالیه اسلامی از آنجناب اعلام میداریم امید است که جنابعالی بتوانید با تائیدات حقه‌الهی هرچه زودتر نظام حق و عدل اسلامی را برروی خرابه‌های نظام طاغوتی و ضد اسلامی سابق برقرار نمائید.

پشتیبانی و تائید کامل مراجع وعلما و عموم طبقات ملت از انتصاب شما انشاءالله تعالی بشما و یاران شما امکان خواهد داد که بتوانید در تحقق آرزوهای دیرینه‌ملت مسلمان ایران در راه استقلال و آزادی واقعی که خودشما نیز سالیان درازیست در راه آن مبارزه میکنید موفق‌باشید.

از خداوند متعال موفقیت کامل و پیروزی تام و تمام ملت مسلمان ایران را در این مبارزه حق و باطل‌خواستاریم.

هشتم ربیع‌الاول ۹۹ محمد صادق‌الحسینی الروحانی

اطلاعیه سرمهمانداران و مهمانداران هما

جلسه توجیهی در مورد اتحادیه باشرکت آقای امیری وکیل اتحادیه در ساعت ۹٫۳۰ صبح روز یکشنبه مورخه ۵۷ر۱۱ر۲۲ در محل باشگاه هماداش میباشد.

هیئت اجرائی اتحادیه

کارکنان شرکت خدمات پارس

ضمن اعلام همبستگی مجدد باانقلاب راستین ملت ایران بهرهبری امام خمینی بهجناب آقای مهندس مهدی بازرگان بمناسبت اولین‌نخست‌وزیرحکومت مردمی درجمهوری اسلامی تبریك میگویند.

آگهی دعوت

از اعضای شرکت پس‌انداز و وام‌مسکن مازندران که داوطلب عضویت در هیئت مدیره شرکت هستند دعوت می نماید حداکثر تامدت‌دو ماه از تاریخ‌نشر این آگهی داوطلبی خودرا به مرکز شرکت واقع در بابل خیابان پهلوی جنب دادگستری ساختمان آقای حسن‌پور اعلام نموده و فرم های مربوطه را تکمیل نمایند. ضمنا به اطلاع‌میرساند مجمع عمومی فوق‌العاده درخرداد ماه سال ۱۳۵۸تشکیل خواهد شد.

شرکت پس‌انداز و وام مسکن مازندران

ـ تدریس خصوصی زبان درمنزل شما انگلیسی فرانسه آلمانی تلفن ۳۷۵۵۳۷

آ ـ ۱۹٤۹۵

اخذ پذیرش ٤٨ ساعته‌از انگلیس و امریکا

کورش کبیر سه راه زندان خیابان پلیس خیابان شیخ صفی انستیتو کورش تلفن ۸٤٦۸٦۳

کنگره امریکا گفت: وان‌تیو ،سقوط کرده نه سایگون

انتقاد بجا از سران ارتش خدمت به ارتش است نه اهانت

حسن صدر

جای تاسف است که حکومتهای خودکامه و استبدادی، بهنحوی از ارتش که جزئی از ملت و حافظ حیثیت و استقلال‌ملی است، استفاده کردند که وظیفه اصلی و اساسی آن که حفاظت از مرزها و جنگیدن با دشمن، بخاطر استقلال‌و تمامیت مملکت است، فراموش شده و از این سازمان گرانقدر برای سرکوبی مردمی که از حکومت و رژیم سیاسی حکومت، بحق اظهار نارضائی میکنند، استفاده میشود.

این قبیل حکومتها انتقاد از کجروی‌و سوء استفاده از قدرت ارتش را، قدرتی که با بودجه مردم و به منظور خدمت به مملکت بوجود آمده، اهانت به ارتش و مستوجب زدن و بستن میدانند.

حرمت دستگاه این‌نیست‌که معایب و نقایص کارمدیران و احیانا خطا و خیانت گردانندگان آن‌نادیده گرفته شود و عیبجویی و انتقاد خالی از غرض، اهانت و جسارت تلقی گردد.

در دوران اختناق بیست وپنج ساله، اگر مطبوعات میتوانستند، انتقاد بسیار ملایم و محتاطانه از کار مدیران وزارتخانه های عدلیه ـ کشور ـ بازرگانی و صنایع را منتشر کنند، هرگز امکان نداشت کسی‌از دزدی و غارت مدیران و روسای شرکت نفت و سازمان برنامه و ذوب‌آهن که زیر سپر حفاظتی آریاشهر پنهان شده بودم بزند و بطریق اولی فساد مالی واحدهای‌مختلف‌ارتشی و حیف‌ومیل بودجه هنگفت نیروی دریائی و هوائی و خریدهای میلیارد دلاری از شرکتهای غول آسای «نورتروپ» و «گرومن» بهیچ روی قابل نوشتن و انتشار نبود.

محکومیت عطائی رمزی فرمانده نیروی دریائی به چند سال حبس و پرداخت چند میلیون تومان که هم حبس و هم جریمه یک‌چندم جزای قانونی او بود، یا دزدی سرلشگر سرمد پدر زن جوان ارتشبداویسی‌که بجای محکومیت زندان و جریمه باخراج او با دو درجه تنزل قناعت کردند و بعد از چندماهکه‌بازنشسته‌ها بخدمت بازمیگشتند، این سرهنگ اخراجی را با یک درجه ترفیع یعنی سرتیپ، بخدمت فرا خواندند، در این ایام امکان‌انتشاروجود دارد.

کتاب بازار اسلحه‌نوشته آنتونی سامپسون و مجله اکونومیست لندن‌باصراحت از پرداخت ششصد هزار دلار رشوه به شهرام پهلوی‌نیا خواهرزاده شاه حکایت دارد، تا نفوذاو موجب خرید هواپیما از نورتروپ شود.

نفوذ همان شاهزاده آزاده! که سبب شد، پدر زنش محمود افشار یک میلیارد تومان در معامله با ذوب‌آهن آریاشهرتدلیس کند.

متاسفم کهنه فقط آن‌ایام کسی قادر بنوشتن نبود، بلکه امروز هم افشای این ناپاکی‌ها را اهانت به‌ارتش شاهنشاهی میخوانند. عجبا بازگو کردن دزدی‌وناپاکی دزدان، اهانت به ارتش است یا قیادت و ریاست دزدان بر واحد های ارتشی!؟

بازگو کردن اینکه ارتش را از خاصیت همبستگی با مردم و تکیه داشتن بجان و دل مردم باز داشته‌اند و وظیفه حفظ سرحدات و جنگ با دشمن بیگانه را به کشتار هموطنان بی‌سلاح و بیدفاع در خیابانهای تهران و قزوین و اصفهان و کرمانشاه و نجف‌آباد و بیمارستان مشهد تبدیل کرده‌اند، اهانت به ارتش است و رفتارخطاکارانی که بمنظور حفظ موقعیت ضد ملی و بستگی استعماری و استبدادی خود ارتش راازمرز مملکت به خیابان‌کشیده و درمقابل‌مردم و اداشته‌اند خیانت به ارتش نیست؟

عجبا بد کردن بد نیست ولی باز گفتن بدیها، به منظور چاره‌اندیشی‌بداست!

•

سه سال قبل‌آمریکابودم. جرالد فورد و کیسینجردر کنگره فریاد برآوردند که سایگون و پنوم‌پن دارد سقوط میکند. یک میلیارد دلار کمک‌لازم است.سناتور جیمس ابورزق لبنانی‌الاصل بهمراهی مکگاورن کاندیدای ریاست جمهوری و دمکراتهاکه هردوسناتور داکوتای جنوبی بودند، جواب دادند:

آقای رئیس جمهوری، سایگون و پنوم‌پن سرجای خود قرص‌و قائم‌ایستاده‌اند و هرگز ساقط نمیشوند، بلکه این رژیم سراپا فساد تیوولون‌نول است که دارد ساقط میشود و تا امروز پانصد میلیارد دلار بیشتر داده‌اید و فساد وبی‌ایمانی به‌رژیم تاحدی است که سربازان تیو باداشتن‌نیروی هوائی که در دنیا درجه سوم است ۲۴ ایالت‌رابدون شلیک یکگلوله رها کرده و بدشمن سپرده‌اند. با این یک میلیارد، دوره احتضار و نزع این حکومت های متعفن را طولانی میکنید و تعداد بیشتری مردم بیگناه‌را بکشتن میدهید.

حالا حمله به دکتر حاج سید جوادی و اعلام بازداشت این نویسنده شجاع، بنام‌اهانت به‌ارتش عینا داستان سقوط این دو پایتخت است. این قبیل انتقادها هرگز اهانت به ارتش، که جزئی از ملت و متکی به ملت و مبعوث از دل و جان ملت است، نیست. اهانت اگر هست بیراه و رسم غلط و جنایتباری است که نه فقط ارتش، بلکه پلیس هم که صددرصد مال مردم است، مثل دشمن خونی مقابل مردمنگاه داشته‌است.

باور کردن مشکل است، ولی من سند دارم پلیس نجف‌آباد و اصفهان علاوه بر کشتن ۱۳۰ نفر و سوزاندن صدها خانه و مغازه و بغارت بردن‌میلیون ها تومان هستی مردم،هیئت اعزامی از وزارت عدلیه، مرکب از دو قاضی‌عالی‌رتبه و سه نفر وکیل گرانقدر امضاء هیئت مدیرمکانون‌را با قنداق تفنگ و مشت و لگد کتک زده و تهدید به قتل کرده‌اند.

علاوه بر آنچه‌خوانده‌اید، مامور پلیس، اول صبح سپوری را که مشغول‌تخلیه سطل زباله بوده، با گلوله میزند و میکشد، زیرا میخواسته کیفیت دست وپا زدن و معلق خوردن کشته خود را تماشا کند و لذت ببرد!!!

لعنت بر حکومت‌استعماری و استبدادی پنجاه ساله‌ای که پلیس، یعنی دوست و حافظ جان و ناموس و مال مردم را به اینصورت تربیت میکند.

ده سال قبل در لندن‌سه گانگستر از زندان فرار کردند. پلیس اتومبیل آنها را در خیابان محاصره‌کرد، دزدان با مسلسل تن هرسه را سوراخ سوراخ کردند. هیجان در افکار عمومی و مطبوعات و پارلمان بالا گرفت که اگر پلیس مسلح بود، از جان خود دفاع میکرد. عاقبت پارلمان رای داد که حفظ سنت مقدس بی‌اسلحه بودن پلیسی که باید دوست و محافظ و حامی مردم باشد، از جان چند و چندین پلیس بی‌گناه و بیدفاع عزیزتراست.

چنین است آثار استقلال و آزادگی و اینست ثمره شوم استعمار و بندگی.

برایران چه گذشت (٤)

تضادهای مسخره برای تحمیق مردم

دکترمحمدعلی اسلامی ندوشن

اشاره

در ۳ بخشی که از مقاله مفصل‌دکترمحمدعلی‌اسلامی ندوشن، پیش از این در اطلاعات مطالعه کردید، نویسنده به چگونگی وقایع ورخدادهای ۲۵ساله اخیر، اشاره داشت و بازتاب‌آنرا در جامعه بررسی کرد. در چهارمین بخش، امروز، به ادامه مقاله می‌پردازیم بااین امید که بتوانیم دنباله آنرا نیز بموقع چاپ کنیم:

همه این کارها باریا و تزویر همراه بود. اگرقدری صاف و راست عمل می کردند دل مردم تا این‌حد به درد نمی‌آمد، ولی این براستی تحمل ناپذیر بودکه دیده می‌شد که دائما برگ می‌زنند، چنانکه گفتی ایران بردریائی از دروغ و تقلب شناور بود.

در تاریخ‌ایران هرگزدیده نشده است که ریاو زرق به این حدمضحک و درعین حال دوارانگیز برسد.حافظ که بزرگ ترین کوبنده ریادر زبان فارسی است، اگر به زندگی باز می‌گشت،دربرابر آنچه می‌دید شرم می‌کرد از حقارت آنچه در عمر خود دیده بود، و پوزش می خواست از مزورهای زمان خویش.

ازیک طرف مسابقه ناف بود و از سوی دیگرسفره حضرت عباس، از یکطرف راه داشتن با اولیاءالله بود و از سوی دیگر عطشی سیراب ناشدنی برای فسق و جنایت، زن شوهرداری که او را از بغل فاسقش بیرون آورده بودند.وهنوز تنش از گناهی که کرده‌بود گرم بود، لچک به سرمی کردو به زیارت امام‌رضا(ع) می‌شتافت، وقتی دم از حقوق بشر زده می‌شد آدم نمی‌دانست قهقهه بزند یا از خجلت آب شود.

از همه شیرین‌تر قیافه «نخست‌وزیر» عصر انقلاب بود در لباس کدخدای‌ایبانه که با یک دهقان زحمتکش مونمی‌زد، یادر پیراهن بلوچی که نشانه دلبستگی تام وتمام او به بلوچستان، به ایل و به زندگی سنتی ایران شناخته می‌شد.

اما دردل او چه می‌گذشت؟ یک خنده بزرگ که هیچ شعبده بازی، هیچ مهترنسیم عیاری، هیچ کریم شیره‌ای نظیرش را بهیاد نداشته بود. شخص‌باید نسبت به یک ملت چقدراحساس تحقیر داشته باشد. چقدراو رابه ملعبه بگیرد، تاخود رابه چنین شکل و شمایل هائی درآورد.

وقتی رهبران کشور، به منظور صرفه‌جوئی، نطق های رسمی خود را پشت وروی یک کف کاغذ ماشین می‌کردند، درحالی که همان زمان، دریک شب، میلیون ها تومان خرج مهمانی می‌شد. مثلا، در سفارت ایران در واشنگتن یا همین خودتهران) .که از فرط اسراف حتی مهمانان خرجی‌به حیرت می‌آمدند، چه نامی‌ممکن بود روی این دو عمل‌متوازی گذارده شود؟

دریک چنین مزبله ریا و تزویری جزآنکه مردم بروند و سینه خود را جلوی گونه بدهند چه چاره‌ای داشتند؟ لحظه‌هائی در زندگی هست که انسان چنان عرصه رابرخود تنگ می‌بیند که احساس میکند کمیابید نابود شود و یانابود کند.

اصل بران بود که درمقابل هراصل یک قب گذارده شود. در حالی کمسراپای فرهنگ گذشته ایران بازیچه‌ای بیش نبود، برای فردوسی جشن برپا می‌کردند، و برای اثبات پای بندی خود به سنت های گذشته، کرناوال سنتی در اصفهان بهراه می‌انداختند که دیگ حلیم و دیزی روی سر بگذارند به سبک دوره صفویه فانوس بکشند.

چون می‌دیدند که جوان‌ها گرایش به شعر نودارند ،شعر نوقلابی دررادیو و تلویزیون مورد تبلیغ بود. از هیچ‌عملی که بمنحرف کردن جوان ها، تلف کردن وقت آنها و عاطل گذاردن قوای آنها منجرشود، فروگزاری نمی‌کردند از یک سوفیلم های سکسی و نمایش های مبتذل تلویزیونی بود و از سوی دیگر از مذهب ،جنبه های خرافی را تبلیغ میکردند.

چندسال پیش در مجلس یکی از نمایندگان موضوع اسامی خارجی راکه بی‌حساب روی مغازه ها وبنگاه هامی ـ گذاردند عنوان کرد. نخست وزیر وقت (هویدا) جواب‌داد کمردم‌آزاد هستند که هراسمی میخواهند روی دستگاهشان بگذارند. و این اعلام آزادی درهمان زمانی بود که اگر کسی کتابی میخواند به چندین سال زندان محکوم میشد، واگر شعاری میدادزیر شکنجه جان می‌سپرد. این‌مرد که نخست وزیر بودبه خود جرات می‌داد که نام‌آزادی رابر زبان بیاورد. از نظر اومردم ایران آزاد بودند که درجمیع جهات ضد فرهنگی و ضد اخلاقی وضد ایرانی هرکار دلشان خواست بکنند آنچه‌جرم بزرگ بود، خواست آزادی درراه خود بود.

وقتی گفته می‌شد «ایرانی همه آزادی ها را دارد مگر آزادی خیانت» خیانت از نظر دستگاه حاکمه، گام برداشتن درجهت خلاف میل اوبود.

این ریا و دورنگی اختصاص بداخل نداشت، در رابطه با خارج نیز خوب نمود‌ه‌میشد. اگر از خود میپرسیدیم که ایران با چه کشوری دوست است و چه کشوری با او دوست است. جواب‌درستی برایش نبود. کشور ها یابه علت ماهیت مشابه، با ایران افق مشترک داشتند، (چون عربستان سعودی و کویت)یا براو تسلطاقتصادی وسیاسی اعمال میکردند (چون ایالات متحده و چند کشور اروپای غربی، ودر مواردی‌شوروی نیز با سهم معینی)ویابصورت های مختلف ازاو انتظار بهره‌گیری‌مالی‌داشتند (چون‌اردن، پاکستان و مصر)، دسته چهارمی هم بودند که ازروی ملاحظات خاص سیاسی‌نسبت به ایران اظهار نزدیکی می‌کردند، در حالی که هیچوجه تشابهی میان آنان و اونبود (مانند چین)، در هیچیک از این چهار نوع‌نزدیکی صداقت بود و نه‌احترام متقابل‌دوستی ها و دشمنی‌هااز اصل‌سیاسی محکم و معقولی پیروی نمی‌کرد.

اگر دولتی‌ازفساد حکومت ایران صحبت میکرد، فوری میگفتند که به «مقدسات ملی» توهین کرده است و آنگاه مقداری قهر و آشتی صورت میگرفت و سرانجام برای‌خفنی کردن آن، دهها و صدها میلیون تومان نثار میشد.

تنها اصل مستمر و تغییر ناپذیر، دولتی با نظام های فاسد و دشمنی پنهانی با حکومت های پاکیزمتر بود، با یک اندازه گیری دقیق، هر جا فرمانروای مستبد ،ناصالح و منفوری بر سر کار می‌آمد، فوری دوست بالقوه ایران شناخته میشد، اما با قدرت های صالح تر نیز، چون ریاکاری برسیاست‌خارجی‌حاکم بود، جرات مخالفت آشکار نمیرفت و تنها به یک سلسله عداوت های مخفی دست زده میشد.

روش ایران را با جبهه آزادیبخش الجزایر به یاد می‌آوریم، همینگونه باویتنام و حکومت «هانوی»، تا چند ماه پیش از ختم‌جنگ بسود این کشورها، سیاست دولت ایران همراه با خصومت مزورانه بود، اما چون کار میرفت تا یکسره شود و دیگر جای شکی باقی نمی ماند، ناگهان چنانکه گوئی خواب نما شده‌اند، دست دوستی دراز میگشت و همان های و هوی تبلیغاتی همیشگی به راه می افتاد که ایران آنی از فکر «ملت قهرمان» فلان و فلان غافل نبوده است.

دو نمونه شاخص اسرائیل و افریقای جنوبی را ببینیم. ایران در سازمان ملل به سیاست تبعیض نژادی افریقای جنوبی رای مخالف میداد، چون جز این کار نمیشدکرد، و عملی بود نمایشی وورویهم رفته بی ضرر برای آنکشور (زیرا به آن اعتناء نداشت)، اما از سوی دیگر نفت به‌او میفروخت و روابط گرم و پنهانی دوستانه را برقرار نگه میداشت.

همه میدانند که از سال ها پیش اسرائیل ایران‌را همدست وهوادار خود میشناخته است، و سروسر های‌متعدد، این دو کشور را به یکدیگر نزدیک نگاه میداشته است، اما در ظاهر و در نطق های رسمی‌ازحقوق حقه‌فلسطینی ها دفاع میگشت و رفتار اسرائیل در اشغال خاک «برادران عرب» مورد انتقاد قرار میگرفت

انقلاب ایران و مبانی رهبری امام خمینی

نوشته: سایروس برآم
ترجمه: پ. شیرازی

شاه‌رفت ـ امام آمد

ـ ۱۹ ـ

همه شهرها و خیابانهاوکوچه‌ها گلباران و نقلباران است، همه‌جا غرق شادمانی است، همه‌لبها شکفته است، همه‌جا، در روشنائی نیمروز، چراغانی است، همهٔ چشمها، حتی چشم اتوموبیلها می‌درخشند، همه‌کس، حتی سربازان و پاسبانان، بی‌اختیار لبخند می‌زنند.

نمی‌دانم در کدام کشور و در کدام دوران ملتی‌اینچنین خرم و خندان شده است. اما می‌دانم که ایرانیان دیرزیست، قرنهاست، که‌چنین یکدل و یکصدا و چنین شاد وسرخوش و«دلشنگول» نبوده‌اند. من هرگز ایرانی را اینچنین‌خندان ندیده‌ام... هرگز مردی یا زنی از این تبار اندوه بی‌پایان ندیده بودم‌که در ملاء عام و سرتاسر روز خنده زلبهایش و از چشمهایش و از دستهایش دور نشود... هرگز اینهمه اشك شوق ندیده بودم... هرگز اینهمه نگریسته بودم و اینهمه خندان نشده بودم خدایا مرابخش... این چه ستم بود که گذاشتی یك ملت هزار سال لبخند نزند؟!

برای ملتی که قرنهای پیاپی پشت خمیده‌اش ازتازیانهٔ بزرگترین ستمگران مشرق زمین، از چنگیزخان تا آقامحمد خان، از امیر تیمور گورکانی تا محمدرضا پهلوی ،زخمدار و خونین بوده و اگرهم هرچند صدسالی یکبار امان یافته‌و نفسی کشیده سخت‌زودگذر بوده است (مانند دورهٔ بیست‌ودو سالهٔ کریمخان زند،آن عادلترین‌وآزادمنش‌ترین ودموکرات ترین فرمانروای ایران، که هرگز خود را پادشاه نخواند و همواره نماینده مردم و «وکیل‌الرعایا» بود) و هنوزحسرت دیدار یك سلطان مقتدر عادل را در دل دارد، برای قومبلا کشیده‌ای که هزار سال است ظهور امام غائب را انتظار می‌کشند تا جهان را پراز عدل و داد کند، برای نژادی بزرك که یکی از آزادمترین ومردمی‌ترین و بشردوستانه ترین فرهنگهای روی زمین را پدیدار کرده و خود همواره در تاریکترین و خفقان‌آورترین و جنگاه‌ترین سیاهچالهای تاریخ دربندبوده‌است، کدام‌واقعه‌می‌تواند بزرگتر وگرامی‌تر وجانبخش‌تر از آن باشد که مردی از میان ستمدیده‌ترین ستمدیدگان برخیزد ـ همانقدرپاك سرشت وخاکسارووارسته و با تقوی که‌تندتاز وستیزنده و سرسخت و بی‌گذشت‌ـ و این داد هزار ساله را از ستمگر بستاند و آنقدر بچسبدوبایستد وبجنگد تا آخرین ریشه‌های ستم را از دل خاك این‌سرزمین گرامی بیرون کشد.

برای کسی که به‌تمدن و فرهنك ایران زمین و آئین تشیع آشنا نباشد ـ و مغربیان جز شماری انگشت شمار هرگز نبوده‌اند ـ بی‌تردید جای شگفتی است که چگونه مردی روحانی، که هیچکس جزشیعیان نامی از او نشنیده‌بود، پس از پانزده سال تبعید و نفی بلد درمدتی کمتر ازیکسال سرتاسر کشوری پهناور را در هیجان انقلابی فروببرد و درمدتی کمتر از دوماه رهبر بلامنازع انقلاب می‌گردد، بی‌آنکه بخواهیم نقش دیگر رهبران و پیشگامان و جانبازان انقلاب ایران را دست‌کم بگیریم وبی‌آنکه بخواهیم عوامل‌عدیدهٔ معنوی و مادی موثر در نهضت را کوچك شماریم، باید بگوئیم که امام خمینی نهضتی را برانگیخته و ارشاد کرده که با هیچیك از «استانداردهای فکری وقالبهای سیاسی مغرب زمین منطبق نیست. حال آنکه انتخاب امام خمینی بهرهبری نه‌تنها برای ایرانیان شگفت‌آور نیست که کاملا عادی و طبیعی است. آیت‌الله خمینی درست به‌همان شیوه‌ی امام خمینی شده‌که شیعیان، مجتهد و مرجع تقلید مورد قبول و مورد اعتماد خود را انتخاب می‌کنند. این انتخاب بااعلام نامزدی و رای‌گیری و جمع‌آوری آراء و دسته‌بندی مبارزهٔ انتخاباتی و تبلیغ و هیاهو انجام نمیگیرد و ازانها گذشته، زمان و محدودیت زمانی نیز ندارد. هرفرد شیعه در انتخاب خود آزادی مطلق دارد، مقید به‌زمان و مکان نیست و تنها داورو‌عامل تعیین کننده، عقل اوست وتشخیص او و اینکه کدام مرجع تقلید، از دیدگاه او ارجح است و کدامیك بهتر می‌تواند اورا در راه رستگاری هدایت‌وارشاد کند. به‌همین دلیل، هرعضو جامعهٔ تشیع می‌تواند به‌تشخیص واراده خود در هرزمان مرجع تقلیدخودرا تغییر دهد و دیگری را «انتخب» کند. وبه‌همین دلیل، رهبری امام‌خمینی تاهنگامی بلامنازع خواهد بودکه پیروانش و رهروانش اطاعت از اورا بصلاح عقلی و معنوی‌ودنیوی خود بدانند. واین نکته‌ایست که پاره‌ای‌ازرهبران سیاسی مسلمان و غیرمسلمان ایران وجهان هنوز درنیافته‌اند.

نتیجه بگیریم: همچنانکه دیدیم، و به آن امید که قانع شده باشیم، انقلاب ایران علیرغم پشتوانهٔ بسیار غنی و نیرومند دینی و معنوی و سنتی و علیرغم رهبری مذهبی و روحانی و نیز علیرغم شیوه برگزیدن امام‌خمینی توسط «جماعت» و «بیعت» آنان، یك نهضت مذهبی‌نیست‌و به‌تبع آن نمی‌تواند هدفهای صرفا مذهبی داشته باشد.(۱) امام خمینی نیزبدرستی دریافته است که برتارك هدایت یك انقلاب اجتماعی تمام عیار تکیه‌زده و اگر هم بخواهد، که هرگز نخواسته است، نمی‌تواند انقلاب را به‌تنگنای دین بکشاند. برعکس، او از همان روز نخست جهد داشته، و هر روز هم بی‌پرده‌تر و صریحتروم‌حکمتر، که دین را ازتنگدی خرافات و قشریت برکشد و در عرصهٔ والای زندگی، در تمامی اجزاء و ابعاد واقعیوباشکوه آن، جای‌دهد. اودریافته است که این میلیونها مردمی که به او بیعت کرده‌اند، نه از هراس عذاب دوزخ‌به‌جان نیامده‌اند،بلکه جملگی‌سالهاست که در این جهنم زمینی سوخته‌اند و ساخته‌اند و بیش از اینهم طاقت سوختن و ساختن ندارند!

اکنون که این سطور را برکاغذ می‌آورم شاه رفته است وامام هنوز نیامده است. رژیم، علیرغم ناتوانی‌آشکار وکتمان ناپذیر، هنوز سرپاست وسایهٔ هیاکل سرنیزه‌بردوش همچنان بردیوار. رژیم آخرین زور خود را میزند و همه‌جا را به‌خون وآتش می‌کشد و تلاش می‌کند تا در خیل‌روزافزون مخالفان و مبارزان رخنه اندازد. خطر یك کودتای نظامی ضد انقلابی ـ باهمهٔ بیهودگی نمایانش ـ هنوز از میان‌نرفته و نگاه‌ها مضطرب ونگران است. آیا چه خواهد شد؟ آیاپس از یك ربع قرن تمام سرانجام این حکومت طاغوتی واژگون خواهد شد و «کل‌نظام»، ونه اجزای آن، متلاشی خواهد گشت؟ آیاآن‌درخت کهن وتناور حاکمیت ملی دوباره‌بر این سرزمین دلبند سایه خواهد گسترد؟ ندای تردید درجو‌م نیست. سراپا یقین هستم، همچنانکه آن مجاهد کبیر دکتر محمد مصدق، قیام دوباره و پیروزی دوچندان ملت ایران‌را مسلم و مقدر و اجتناب ناپذیر میدانست:

«یقین دارم که این آتش خاموش نخواهد شد ومردان بیدار کشور این مبارزه ملی را آنقدر دنبال می‌کنند تا به نتیجه برسند. کر قرار باشد درخانه خود آزادی عمل‌نداشته باشیم و بیگانگان برما مسلط باشند و رشته برگردن ما بگذارند و ما را به‌هرسوی که‌می‌خواهند بکشند، مرگ‌در چنین زندگی ترجیح دارد. مسلم است که ملت ایران با آن سوابق درخشان تاریخی و خدماتیکه به‌فرهنگ و تمدن جهان کرده است هرگز زیربار این ننگ نمی‌رود.»

پایان

(۱) هنگام ترجمهٔ آخرین بخش این کتاب سخنها. مصاحبه‌هائی از شاپور بختیار منتشر شد که تقریبا درهمهٔ آنها سعی شده است پیام وانگیزه و هدف سیاسی انقلاب ملی ایران و ماهیت سیاسی و اجتماعی رهبری امام خمینی نادیده گرفته شود. در این سخنها و گفتگوها همه جا و در همه احوال آن طفره رفتن سیاسی «کذائی و همیشگی‌هیئت حاکمهٔ ایران متجلی است. آقای بختیار در آخرین مصاحبهٔ خود باروزنامه فرانسوی لوموند، پس از «اعلام موافقت» با تشکیل حکومت اسلامی در شهر مقدس قم و ابرازخوشحالی از اینکه «ماهم واتیکان کوچك خود را خواهیم داشت» اضافه می‌کند که: «آیت‌الله خمینی می‌خواهد روحانیون‌قانون الهی را اجرا کنند و همهٔ حرف ایشان همین است.»(مترجم)

متن کامل کتاب در دست چاپ است و بزودی توسط مؤسسه انتشارات امیرکبیر منتشر خواهد شد.

تلفن ۳۱۱۲۱۰
خط ارتباطی ماباشما

لطمه به نهضت

ساعت یک‌ونیم بعداز ظهر جمعه هنگامی که ازخیابان پشت‌میدان ۲۵ شهریور عبور میکردم، عده‌ای از مردم باشعار، نمشاه میخواهیم، نهقانون اساسی، بهسرنشینان ۲ پیکان که در تظاهرات امجدیه شرکت کرده بودند، حمله‌ور شدنداین اقدامها به‌نهضت لطمه می‌زند.

اکبر غنی‌زاده

مربوط به همه نیست

من کارمند گمرک هستم، در روزنامه نوشته‌اید کارکنان گمرک همبستگی خود را باحکومت بازرگان اعلام داشته‌اند. ولی من به عنوان یکی از کارکنان گمرک میگویم که این همبستگی مربوط به همه کارکنان گمرک نیست.

حسن عسگری

بخاطر خدا بنویسید

متاسفانه کارگران شرکت برق منطقه‌ای غرب دراختناقی که ناشی از خودکامگی مدیر عامل است، همچنان اسیرهستند. این چند سطر را بخاطر خدا بنویسید تا آنها که میخوانند ودستشان میرسد فکری بحال ماکنند.

کارگر برق‌کرمانشاه

حقوق‌بگیرها و گرانی سرسام‌آور

این کوپن‌های کمک جنسی کمدولت قانونی یاغیرقانونی بکارمندانش میدهد، اینروزها به پشیزی نمی‌ارزد، چرا که نفروشگاههای تعاونی شهر وروستا آنرا قبول میکنند و نفروشگاههای تعاونی وزارتخانه‌ها، تکلیف ما کارمندان بااین گرانی سرسام‌آور چیست؟

ز ـ رهنوردی

ایشان را بجا آوردند؟

آقای بختیار در اولین مصاحبه خود راجع به ژنرال هویزر گفتند که اسم این شخص بگوشم نخورده است، میخواستم ببرسم حالا که در روزنامه‌ها خبر مراجعت او از ایران چاپ شده، بالاخره آقای بختیار ایشان را بجاآوردند یاخیر؟

آذر

جهاد شرعی نیست

من یکی از استادان دانشکده الهیات ودکتر علوم‌الهیات هستم وبدینوسیله صریحا میگویم‌که جهاد مسلمان علیه‌مسلمان شرعی نیست ضمنا اینکه گفته شده اگر کمونیستها و ابستگی نداشته باشند میتوانند فعالیت کنند، آیا در تمام دنیا کمونیست غیر وابسته سراغ دارند؟

دکتر ـ م

به کدام دولت شکایت کنم

من کامیون‌دار حمل سیمان هستم که حدود شش میلیون تومان پول ما را مدیر عامل سیمان ری به‌عنوان متعاونی، بالا کشیده است. به دولتهای سابق و اسبق شکایت کردیم، گوپاشریک دزدبودندو رفیق قافله و جوابی ندادند، حالا نمیدانیم به دولت مدولتی، شکایت کنیم یا به دولت «ملتی»؟

خسرو بنیادی

چرا این سازمان منحل نمیشود؟

دولت که مدعی است سازمان‌های زائد را منحل میکند، چرا از انحلال سازمان دفاع غیرنظامی که بی خاصیت‌ترین سازمانهاست وسالی ۸۰ تا۹۰ ملیون‌تومان بودجه دارد، خودداری می‌نماید؟

غلامحسین ـ م

انتظار ما از نویسندگان بیشتر است

از اصفهان تلفن میکنم راجع به مقالات دکتر باستانی پاریزی و دکتر عنایت حرف دارم. من سال ها از شیفتگان رشحت قلمی این دو نویسنده بودم که هریک در خط خود خوب می نختند بخصوص استادباستانی‌پاریزی ده سال ها در دانشکده استاد من‌بودولی‌از قول من‌به‌بزرگواران بگوئید استاد باستانی عزیز دیگر عصر روایت پردازی و آقای دکتر عنایت دیگر دوره در لفافه سخن گفتن سپری‌شده است بخصوص استاد حمی در کتاب «حماسهکویر» صریحتر و موثر از مقاله «آتش‌پرم» می‌نوشت به‌این سروران من بگوئید مقاله دکتر علی اصغر حاج سید جوادی را در کیهان پنجشنبه بخوانند.

اصفهان ـ محمود ـ م

طبرستان بجای شاهی

در روزنامه خبری بود کمبراساس تصمیم کمیته‌همبستگی امام خمینی نام شهرستان شاهی به «قائم شهر» تغییر یافته است. به عنوان یک همشهری پیشنهاد میکنم چون شاهی یکی از شهر های قدیمی است وبخاطر اینکه قدمتش‌را از دست ندهد. نام قدیمی «طبرستان» را برای این شهرانتخاب کنند.

شاهی ـ مسعود میرزائی

حکومت را علما اداره میکنند

در انقلاب مشروطیت علما وروشنفکران کشته‌دادند ولی حکومت را روشنفکران بدست گرفتند و اشتباه هم همین بود سعی می‌شود درانقلاب کنونی ایران اشتباه گذشته تکرار نشود. به نویسندگان باصطلاح روشنفکر لطفا بگوئید بگذارند علما انقلاب ایران‌را تاانتهابرسانند

علی راستی

هشدار به اطرافیان امام

آقا، من از قائمشهر تلفن میکنم، شاهی سابق شنیدم آقای دکتر سوادکوهی نماینده شهرما امروزاستعفا داده. تادیروز هرچه مردم بایشان پشنهاد استعفا می کردند، همه‌را بریشخند می‌گرفتند. تاهمین چند روزپیش، ایشان مردم زیرآب و پل سفید را بانوید بازگشت شاه تهدید میکردند ودر اثر تحریک ایشان، چندین نفر از طرفداران آیت‌الله خمینی کتک خوردند وچندین خانه‌و مغازه دچار حریق شد. میخواهم بهاطرافیان امام خمینی هشدار بدهم که فریب استعفاهای مصلحتی و چهره‌های دوروی نمایندگان مستعفی را نخورند.

ا ـ رضائی

در محاصره چماق بدستها

هنوز که هنوز است، طوالش در محاصره عناصر چماق بدست وقلدر است. خوشبختانه مردم شریف این شهربعداز نماینده تحمیلی «هلاکو رامبد» نماینده‌ای‌ندارند لطفا اعتراض مردم شهرمارا درمورد چماق بدست ها بگوش دولت غیرقانونی برسانید.

طالشی تهران‌نشین

مشت گره کرده و گلوله

آقای بختیار در سخنان خود گفتند جواب گلوله رابا گلوله می‌دهم، بایشان باید گفت‌از شما توقعی جز این نمی رود زیرا که جواب مشت های گره کرده را هم با گلوله دادید.

اعظم جهانبخش

اقلا اعصاب ما راحت بود

فرض کنیم آنچه روزنامه‌ها راجع به‌شاه مینویسند حقیقت داشته باشد، امالااقل درآن زمان اعصابمان‌راحت بود، نان ونفت داشتیم، سیگار پاکتی ۱۰۰ ریال‌نمیخریدیم، جوان‌هایمان بجای تحصیل علم و دانش ناآگاهانه از صبح تاشب زنده‌باد ومرده‌باد نمی‌گفتند، وآنقدر مورد تهدید نبودیم که چون در خانه سکوت کرده‌ایم بگوئید «ساواکی مت»

فخری شکوهی

چرا بنام مذهب علیه آزادی اقدام می‌کند؟

آقا بخدا من بی‌طرف هستم. نه‌طرفدار صددرصد امام خمینی هستم نه‌شده دوست. ولی از معامله‌ای که روز جمعه عده‌ای بنام طرفداری از مذهب بطرفداران قانون اساسی‌کردند بسیار متاثر و غضبانی شدم مگر این افراد بظاهر مذهبی اعلامیه آیت‌الله‌طالقانی و دیگر مراجع مذهبی را نمی‌خوانند که باید بهیچ‌شکل از گروههای مخالف سلب‌آزادی کرد.

ساکن خیابان روزولت

آن موقع وزیر قانونی بودید؟

از جواد شهرستانی سئوال کنید وقتی وزیر راه بودید وکاخ عظیم وزارت راه بهیغما رفت وبودجه جاده هرازراچپاول شد و وجوه مربوط بهخرید رنگ‌خط کشی اسفالت را نوش جان فرمودید ومقدار زیادی زمین در دربند تصاحب کردید وسرانجام آن کاخ معروف پنج میلیون تومانی را ساختید، آیا وزیر قانونی بودید؟

حسین عبداللهی

کارتر ومردم آمریکا

درخبر بودکه امریکا حکومت بختیار را تائیدمیکند، حال آنکه این خبر درست نیست واین کارتر است کهبا حکومت بختیار همکاری میکند ومردم امریکا درانتخابات آینده ثابت خواهند کرد که چون کارتر بهوعده خود درباره آزادی وحمایت ازحقوق بشر عمل نکرده،نمیتوانند درکاخ سفید بماند

محمدی ـ از راه‌آهن

دلم بحال بوتو میسوزد

دلم به حال آقای «بوتو» میسوزدکه‌چرا نخست‌وزیر کشوری شد که بخاطر قتل یک مخالف محکوم به مرگ شده است، در حالی که در کشور ما برای نیمساعت آدم کشی مثل‌واقعه ۱۷ شهریور ،هزاران نفر را کشتار کردندو حقوق ومزایای گزاف هم گرفتند.

یک خواننده

تامین ندارم

باوجودی که بار ها اعلام کرده‌ام که به هیچ حزب‌و جمعیت و دسته‌ای بستگی ندارم، اما گروهی‌با اسلحه و تهدید و ارعاب خود وعائله‌ام را بسکوت‌وادار کرده‌اند و تمام اموال و نقدینه‌ام را به غارت برده‌اند .مراتب را به نمایندگان کرمانشاه در مجلس‌شورای‌ملی‌هم اطلاع داده‌ام

کرمانشاه ـ محمد تقی رستم پور

خصومتی نداریم

من یک مسلمان انقلابیم، از قول من به خانواده‌های ارتشیان اطلاع دهید ،برخلاف شایعات مسموم کننده، ماباخانواده های ارتشی هیچ خصومتی نداریم و حتی حمله‌به سرلشگر لطیفی را محکوم میکنیم.آنها که میخواهندخانواده ارتشیان را نگران کنند، دشمنان ملت ایران هستند.

ابراهیم موحدی

مگر مبارزه روضه خوانی است؟

یک دختر و یک پسرم در راه انقلاب بافتخار شهادت نائل شدند و شکنجه‌گران «ساواک» حتی اجازه برگذاری مجلس ترحیم را هم ندادند، ما هم سکوت کردیم ودم نزدیم ولی وقتی پریشب فیلم اجتماع طرفداران‌قانون اساسی رااز تلویزیون دیدم از گریه آن دخترکملوس و آن خانمچادر نمازی که برسر و رویش میکوفت تعجب کردم مگر مبارزه وجانبازی شرکت در مجلس روضه خوانی‌است که بایدگریه وزاری کردو برسروروی کوفت؟

مادر دوشهید

اطلاعیه بدهید

به آقای حاج حسین الف که در مورد جهاد اظهارنظر کرده و گفته است که «با مسلمان نمی شود جهاد کرد» از قول من بگوئید اگر ایشان هم از مراجع تقلید هستند ،طی اطلاعیه‌ای مردم مسلمان را در جریان بگذارند.

سیامک غنیمی

کشتار وحوش

در شکارگاههای سلطنتی!

شکارگاه های سلطنتی توسط عده‌ای از شکارچیان حرفه‌ای و روستائیان مجبور مبدل به قتلگاه وحوش شده است . در کوهستان های طراف تهران مردم با تفنگ ، چوب و بیل و چاقو بجان حیوانات وحشی افتده‌اند و باسبعیت و بی رحمی تمام این جانوران بی زبان را از پای در می‌آورند .

پاره‌ای از شکارچیان حرفه‌ای در این کوهستان ها بیتوته کرده‌اند و با زیر پا گذاشتن همه اصول و موازین روزی ۱۰ تا ۱۲ قوچ ، کل و سایر حیوانات حلال گوشت را میکشند و لاشه آنها را فاتحانه بدوش میکشند و راهی شهر میشوند .

عده‌ای از اهالی روستای زردهبند ، فشم و میگون که از این قتل عام بی رحمانه حیوانات بخشم آمده‌اند به گزارشگر ما گفتند : اگر هرچه زودتر جلوی این کشتار های وحشیانه گرفته نشود ، نسل حیوانات وحشی در این‌منطقه بخطر می‌افتد و حتی ممکن است برای همیشه نابودشود.

حالا که بساط کشتار های رژیم دیکتاتوری درهم پیچیده بجاست شکارگاه سلطنتی راهم به محل حفاظت از نسل وحوش مبدل کنیم

کشتار وحشیانه

روز جمعه در جاده فشم حاشیه رودخانه جاجرود مردم اتومبیل های خود را پارک کرده بودند و به کوه مقابل که در آن حیوانات وحشی دسته دسته به چرا مشغول بودند خیره شده بودند و عده‌ای نیز با دوربین های قوی ، جست‌وخیز حیوانات را در سینه کوه دنبال می‌کردند ولذت میبردند ، درست در همین لحظات نفیر چند گلوله در فضای کوهستان پیچید و بدنبال آن قوی‌ترین و بزرگترین قوچ که پیشاپیش بقیه حرکت میکرد چند معلق زد و در حالی که با پا های شکسته‌اش سعی میکرد کنترل خود را حفظ کند و از مهلکه سرب و گلوله فرار کند ، از بلندی کوه بپائین سقوط کرد و در پشت‌سر خود خطی از گردو غبار بجا گذاشت . این منظره برای عده‌ای که‌محو تماشای حیوانات و بازیگوشی‌های آنهابودند بحدی تاثرآور و دردناک بود که بی درنگ چشم ازکوه گرفتند با تاسف از دیدن این صحنه وحشیانه و دردآور سوار اتومبیلهایشان شده و بسرعت از محل دور شدند.

حسن مرشدی یکی ازاهالی روستا میگفت : از دو هفته پیش که ماموران شکاربانی این منطقه را رها کردند و رفتند بعضی از روستانشینان اطراف با تفنگ ، بیل وچوب دستی های بلندبجان حیوانات وحشی افتاده‌اندو روزی‌چند راس از بزرگترین و قوی‌ترین حیوانات را که مثل گوسفند رام هستند و عادت به فرار و گریز ندارند از پای در می‌آورند .

حیوانات را زیراتومبیل «له» میکنند !

یکی دیگر از اهالی گفت: این حیوانات در زمستان برای چرا حتی تا نزدیک جاده هم می‌آیند و من چند روز پیش شاهد بودم که یکی‌ازآنها را اهالی با چوب و سنگ دنبال میکردند و بالاخره یکی از اهالی سوار بر اتومبیل خود شد و به تعقیب آن پرداخت و پس از چند دقیقه حیوان را در زیر چرخ‌های اتومبیلش له کرد.

او اضافه کرد : حدود ، دوازده روز است که‌عده‌ای از اهالی هر روز صبح با اسلحه گرم و سرد به کوه میروند و بعد از ظهر بالاشه های خونین حیوانات شکار شده ، سرمست از غرور و افتخار به ده باز میگردند ، این روزها کوه شکل دیگری بخود گرفته است هرکس را می‌بینی با تفنگ یاچوبدستی از کوه بالا و پائین میرودو بدنبال شکار میگردد .

جلوگیری ازکشتار

در شرایطی که ملت ایران با نشان دادن رشد سیاسی‌و فرهنگی خود جهانی‌رابحیرت و تعجب واداشته است و با افکار و رفتار انقلابیش تمام موانع و سد های ظلم و ستم را یکی پس از دیگری درهم میشکند و بساط زور و ظلم را درهم می‌ریزد ، عده‌ای پیدا میشوند که با دست زدن به بی‌رحمانه‌ترین اعمال که نه اخلاق و نه قانون انقلابی آنرا میپذیرد حساب خود را از ملت مبارز و انقلابی‌ایران جدا میکنند ، کشتن و ازبین بردن و نابود کردن خاص رژیم دیکتاتوری بود وبس و کسانی که دست باین اعمال ننگین و ضد انقلابی میزننددر واقع به رسم پوسیده و منحط قتل و کشتار پروبال میدهند و از جیره‌خواران آن‌دستگاه طاغوتی بحساب می‌آیند .

بجاست روستائیان غیورما برای اثبات حقانیت خود و اعلام همبستگی هرچه بیشتر با فرهنگ انقلابی از اینگونه اعمال زننده و غیر انسانی شدیدا جلوگیری به‌عمل‌آورند و بجای‌تابلو شکارگاه‌سلطنتی تابلوی بزرگی بنام «حفاظت از وحوش» قرار بدهند .

از : خبرنگار
اطلاعات در لندن

رفتارغیردوستانه انگلیسی‌ها بامسافران ایرانی!

ماموران اداره مهاجرت برخی از مسافران ایران‌را ازفرودگاه لندن برمی‌گردانند

مقامات سفارت ایران در لندن نسبت‌به‌آنچه ازآن بعنوان رفتار غیردوستانه ماموران اداره مهاجرت انگلیس بامسافران ایرانی بهنگام ورود آنان در فرودگاه هاو دیگر مرزهای انگلیس یاد میکنند، اعتراض کرده‌اند.

منظور از رفتار «غیردوستانه» در حقیقت جلوگیری ماموران اداره مهاجرت از ورود بعضی ازایرانیان به‌بریتانیا، صدور اجازه‌نامه‌های اقامت کوتاه مدت با آنان است.

پاسخ مقامات وزارت کشور بریتانیا به اعتراض های سفارت ایران‌نسبت به تضییقاتی که‌در ماه های اخیر در حق مسافران ایرانی صورت‌گرفته‌چنین‌است:

«ایرانیانی که از نحوه رفتار ماموران اداره مهاجرت شکایت دارند بهنگام ورود دلائل کافی وموجه برای اقامت خود در انگلستان ارائه نمیکنند ، یا اظهارات ضد و نقیضی در باره علت و نحوه‌ی اقامت‌خود ابراز می‌دارندکه ماموران‌اداره مهاجرت را قانع نمیسازد.»

یک مقام وزارت کشور انگلیس در تماسی ، اعمال‌هر گونه محدودیت های جدیدی را درباره مسافران ایرانی تکذیب کرد، بااینحال شواهد وجود دارد که براساس آن میتوان نتیجه گرفت عده‌ای از ماموران اداره مهاجرت در فرودگاه های انگلیس یک سلسله محدودیت ها و سختگیری هائی را در حق مسافران ایرانی بویژه جوانان اعمال میدارد . این محدودیت ها و سختگیری ها البته غیر قانونی نیست. بر اساس سنت های دیرپا در انگلیس این محدودیت ها و سختگیری‌ها را بایستی اجرای‌دقیق قوانینی تعبیر وتفسیر کردکه براساس اوضاع واحوال روز انعطاف پذیر است.

پیش‌از شروع‌و اوج بحران سیاسی در ایران به اکثریت قریب به اتفاق مسافران‌ایرانی بهنگام ورود به بریتانیا شش ماه اجازه اقامت داده میشد . این مدت اجازه اقامت اینک تنها به عده کمی داده میشود و به‌اغلب مسافران ایرانی و بویژه جوانان بیش‌از یک ماه اجازه اقامت داده‌نمیشود .

اما برای جوانانی‌که بمقصد تحصیل عازم انگلستان باشند ، چنانچه هنگام ورود مدارک لازم دردست داشته باشند ، مشکلی وجود نخواهد داشت.

اشاره بعضی از منابع حاکی است که درماههای گذشته مده زیادی از جوانان ایرانی راکه قصد سفر به انگلیس داشته‌اند، ماموران اداره‌مهاجرت انگلیس ازمرز برگردانده‌اند ، اما این موضوع‌مورد تاییدمقامات‌اداره مهاجرت انگلستان نیست ، ولی دراین زمینه شکایاتی بهسفارت ایران در لندن رسیده است.

همراه نداشتن پول کافی به علت بسته بودن بانکها درایران توام بامحدودیت های ارزی‌نیز بنوبه خود سبب میشود که ماموران اداره مهاجرت تردید کنند ، مسافران ایرانی چگونه می‌توانند هزینه اقامتشان را تقبل نمایند.

محدودیت ها و سختگیری ها در حق مسافران ایرانی ، محدودبه‌ماموران اداره‌مهاجرت بریتانیا نیست، مشکل کار در اینجا است که چنانچه یک مسافر ایرانی بهنگام سفر بیک کشور عضوبازار مشترک‌اروپا سفر نماید، پیش‌از شروع سفر اجازه ورود نیابد واین امر درگذرنامه‌اش منعکس گردد . براساس توافقی که میان گروه های عضو بازارمشترک وجود دارد، مسافر محتملا دروازه های دیگر کشور های عضو بازار مشترک رانیز برروی خود بسته خواهد یافت.

بعلت نبودن مقررات اخذ روادید میان ایران و بریتانیاکه چند سال قبل لغو شد، بریتانیا اینک درمیان کشور های‌عضو بازار مشترک بیشترین رقم جهانگردان ایرانی را بخود جلب میکند و سهم ایرانیان در درآمد جهانگردی بریتانیا تنها در سال گذشته مسیحی از ۳۰۰ میلیون دلارمتجاوز بوده است. در محافل آگاه اشاره میشود بحران های سیاسی و اقتصادی‌درایران که نتیجه مستقیم سختگیری های ماموران اداره‌مهاجرت بریتانیا در مورد مسافران ایرانی‌است محتملا مقدمه‌ای باشد برتصمیم‌دولت انگلیس در احیای مجدد مقررات روادیدبرای‌مسافرت اتباع ایرانی و انگلیس به کشورهای یکدیگر .

دراین زمینه گو آنکه مقامات انگلیسی اشاره‌ای رسمی بعمل نیاورده‌اند اما بوی آن به مشام میرسد ، دراین میان مقامات انگلیسی که هفته پیش اعلام کردند به آن گروه از دانشجویان ایرانی که در نتیجه‌نرسیدن هزینه تحصیلی دچار مضیقه مالی هستند کمک خواهد شد یادآوری میکنند که حداکثر این‌کمکها از ۶ هفته و در هر هفته از ده پوند، بهر دانشجو تجاوزنخواهد کرد و چنانچه حد متوسط هزینه ماهیانه تحصیل و اقامت هر دانشجوی ایرانی مقیم بریتانیا را ۴۰۰ پوند ذکر کنیم ده پوند کمک دولت انگلیس درهر هفته ، به سختی هزینه یک روز زندگی آنان را تامین و تحت چنین شرایطی جای آن دارد دولت ایران با اتخاذ تدابیری حواله هزینه تحصیل و اقامت‌دانشجویان ایرانی در خارج راتوسط اولیای آنان تسهیل کند تا نیازی به کمکهای دولت انگلیس نباشد . علاوه بر دانشجویانی که به هزینه شخصی و اولیای خوددر خارج از کشور به تحصیل اشتغال دارند بسیاری نیز از بورس‌های دولتی‌استفاده میکنند که با توجه به عدم دریافت هزینه های تحصیلی و اقامت خود در چندین ماه گذشته شدیدا درمضیقه هستند . براساس‌گزارشهائی که به منابع دانشجوئی رسیده است بسیاری از اینگونه دانشجویان ایرانی در خارج بعلت مشکلات‌مالی از ادامه تحصیل محروم مانده‌اند و علاوه بر این برای تجدید اجازه اقامت نیازمند تائیدیه بانکها مبنی بر حواله هزینه‌های‌تحصیل و اقامت هستند و با مشکلاتی روبرو شده‌اند .

نظرها و اندیشه‌ها

مهندس مصطفی کتیرائی

واقع بینی، نه لجاجت!

آقای دکتر شاپور بختیار! به نظر من تنها عیب شما این است که هنوز هدف از جنبش مردم ایران رادرک نکرده‌اید .

مردم آزادی زندانیان سیاسی ، کوچک کردن و یا انحلال‌ساواک، برداشتن سانسور مطبوعات و حتی محاکمه‌و مجازات‌متجاوزان بحقوق ملت رانمیخواهند. مردم خو ستار برقراری نظامی هستند که در آن ، احتیاجی بداشتن ساواک ، زندانی سیاسی و سانسور مطبوعات نباشدو متجاوزان به حقوق ملت و بیت‌المال‌را نهوراند .

اگر شما مردم ایران در جریان مبارزات قهرمانانه ، خود سخن از جنایات و فجایع عمال رژیم از جمله «ساواک»، میگویند،ازنبودن آزادی قلم ، آزادی بیان ، آزادی اجتماعات ، از پایمال شدن ابتدائی‌ترین حقوق یک ملت، یعنی‌شرکت در انتخابات آزاد دم میزنند . از چپاول وغارت اموال عمومی ، بدست عناصر نادرست و فاسد وابسته بقدرت حاکم انتقاد میکنند بدین منظور استکه به جهانیان اثبات کنند این رژیم در دنیای آزاد امروز، محکوم بفنا است و نبایدبر هیچ ملتی تحمیل گردد .

اگر قرار بود پس از سال‌ها پیکار و مبارزه ، فداکاری و جانفشانی مردم ایران به اصلاحات‌روبنائی دولت شما راضی شوندکه مساله حل بود ، دولتهای گذشته نیز حاضر باین امر میشدند ، آقای شریف‌امامی از روزیکه روی کار آمد فریاد زد استدعا میکنم بمن مهلت بدهید آنچه خواست شماست، دولتمن برآورده میکند ، چرا مردم مهلت ندادند ؟ زیرا میدانستند او هم هدف اصلی از انقلاب ایران را درنیافته است ویا مثل شما خود را بهندانستن میزند .

آقای بختیار ملت ایران آزمایش کرده است ، اگر شالوده‌ای محکم و اساسی نریزد که در آن نظام امکان رشد و پرورش دیکتاتوری با تمام پی‌آمدهای شوم آن غیرممکن‌نباشد ، از انقلاب خود ذره‌ای نتیجه نگرفته است جان‌و هستی‌خویش و جوانان عزیز و ارزنده خود را از دست داده و درمقابل چیزی‌بدست‌نیاورده است. مردم ایران جملگی، امروز منشاء ظلم و فساد را شناخته ، و عزم راسخ بریشه‌کن‌کردن آن گرفته‌اند. شما که خود را جزئی از انقلاب عظیم و مقدس مردم ایران میدانید ، سد این‌راه نشوید و درصدد منحرف کردن آن نباشید .

میدانید تظاهرات‌دستوری پنجم بهمن‌ماه در حکومت شما بطرفداری از رژیم ، با تظاهرات فرمایشی ششم بهمن سال گذشته آقای آموزگار چه فرقی داشت ؟ بشما میگویم :

۱- تظاهرات فرمایشی‌در دولت آموزگار در زیرسایه قدرت اهریمن و وحشتناک ساواک و با دستور ها و بخشنامه‌های محرمانه به وزارتخانه‌ها برپا شد ، بنابراین عظیم ، پر جمعیت و چشمگیر بود و تظاهرات شما ، در پناه‌نیروی مفلوک و ورشکسته ساواک و فرمانداری نظامی ترتیب‌داده شده بود ، لذا بغایت‌ناتوان و قابل ترحم و شرم‌آور بود .

۲- آقای آموزگار تصور میکرد ، رژیم هنوز بین‌مردم پایگاهی دارد ، لذا می‌خواست بهزور سر نیزه و تبلیغات آنرا بزرگتر جلوه دهد . شما پی برده‌اید که رژیم موجود نه‌تنها کوچکترین پایگاه مردمی ندارد ، بلکه شما از بردن صریح نام آنچه بهواداری آن حرکت کرده‌اید ، خودداری می‌کنید و از شعارهای ملی و مذهبی مردم سوء استفاده کرده‌به تحریف آنها بشکل سرد و بی‌محتوائی تحویل مردم میدادید .

۳- تظاهرات در دولت آموزگار در شرایطی انجام شد که مردم ایران جرات اعتراض با آنرا نداشتند ، لذا فقط با نگاه های خشم‌آلود و غضبناک،مانند شیری در قفس به تظاهرات نگاه میکردند ، ولی تظاهرات شما در شرایطی برپا شد که براثر یکسال مبارزات شجاعانه مردم ، آزادی نسبی بر محیط حکومت می‌کرد و لذا مردم با سنگ و چوب مراتب نفرت و انزجارخود را از چنین نمایش مضحکی، ابراز میکردند .

برای مردم ، چندمیلیونی تهران بسهولت میسر بود، با یک حمله کوچک کسانی را که بزور بخشنامه به صحنه نمایش کشانده‌شده‌اند پراکنده کنند ، اما اینکاررا نکردند ، بلکه خونسرد از کنار آنها عبور کردند و با زبان دل گفتند : این‌آخرین تلاش مذبوحانه رژیم در آستانه سقوط است که تصور میکند ، قادر است‌به حیات خود ادامه دهد ودر راه انقلاب مردم منع‌ایجاد کند . برای هرکس‌دردوران حیات خود لحظات حساس و سرنوشت‌ساز فرامیرسد که تیزبینان و هوشمندان ، آنرا بموقع بجا درمی‌یابند و از آن استفاده میکنند . شما آقای بختیار نیز در لحظه‌ای از تاریخ ایران قرار گرفته‌اید که با یک حرکت کوچک میتوانید سرافرازی‌و افتخارهمیشگی را برای خود تحصیل کنید و یا ننگو بدنامی‌جاودانی را بخرید .

شما اگر صادقانه و خالصانه همگام انقلاب ملت ایران شوید سعادت ابدی را برای خود فراهم‌کرده‌اید و اگر خدای ناکرده‌لجاجت و سرسختی نشان داده ،به امید واهی که مطلقا راه بجائی نمی‌برد ، در این جنبش بی‌نظیر مردم مانع ایجاد کنید ، نه تنهانابود میشوید ، بلکه در تاریخ ، نامتان در ردیف خائنان به آزادی و انسانیت برای همیشه ثبت خواهد شد .

بررسی ۳ مسئله روز

حکومت کاغذی و حکومت واقعی

• در یک کشور دو دولت نمی‌تواند وجود داشته باشد .•

(از سخنان دکتر بختیار)

این حقیقتی است که از نظر حقوقی‌جای‌بحث نیست چون دولت یک واحد سیاسی است . یک ملت هنگامی که از دیدگاه سیاسی نگاه شود ، یک‌واحدبیش نیست‌و بعبارت دیگر ملت و دولت حقیقی یک چیز است بدو اعتبار . و یک بدن یک سردارد و یک مغز و یک فرمانده . بنابراین کلام آقای دکتر بختیار ، از نظر کلی‌درست است . لکن بحث‌این است که آن دولتی که تجسم سیاسی وجود یک ملت‌و اقعی است ، کدام است ؟ آن جمجمه و آن مغزو آن فرماندهی که عملا در پیکر جامعه حکومت میکند ، کیست؟و آن نیروئی که بافت ها و اعضای اجتماع ما را هدایت میکند کدام‌است؟ در کشور ما در حال حاضر دو نوع دولت ویا دوجور حکومت وجود دارد که یکی با اجتماع و مردم کار داردو دیگری با کاغذ و اگر جسارت نشودبایدگفت :یکی حکومت کاغذی است و دیگری حکومت عملی .

مقصود از حکومت کاغذی ، حکومتی‌است که دستورش فقط در کاغذ ها ثبت میشود ،لکن در مغز و قلب واعمال مردم اثری نمی‌بخشد ، زیرا نه وزارت‌خانه ها بدستورش ترتیب اثر می دهند نه دستگاه قضائی ، نه نیرو های نظامی نه اقتصادی ، نه تولید ،نه توزیع ،نه صادرات ،نه‌واردات نه تدریس ، نه تعلیم ،نه عرضه ، نه‌تقاضا نه دارائی، نه صاحبان مشاغل آزاد نه کارگران ونه کارفرمایان و اسر تصویب‌نامه ها و بخشنامه ها اینست که بر صفحه کاغذها ویا بصورت امواج رادیوئی پخش میگردد و در گردش کار روزانه مردم ، هیچ اثری ندارد .

و مقصود از حکومت عملی ،حکومتی استکه تانگ ندارد ، مسلسل ندارد . روزنامه ندارد ، رادیو وتلویزیون در اختیار ندارد . قدرت نظامی هم ندارد ، زندان وضابط دادگستری هم ندارد ، ضمانت اجرایی مادی سازمان یافته‌نیز ندارد ، معذلک با یک اشاره انگشت ، تمام مردم کشور را به خیابان ها و بیابان ها می کشاند و زن و مرد و پیرو جوان وعالم و عامی را به جوش و خروش و فریاد وامیدارد و با اشاره دیگر این امواج خروشانی را که‌غرش تانک ها و مسلسل ها نتوانستند خاموش کنند به آرامی فرو مینشاند . با تکان دادن دستی ، تمام‌شیر های نفت‌بسته میشود ورگ حیات وزندگی اقتصادی میلیون‌ها مردم‌خشک میگردد و با جنباندن سری ، همین شیرهاباز و زندگی‌از سر گرفته میشود . شب ها قبل از ورودش ،مردم در خیابان‌ها چادر میزنند ، در سرمای یخبندان ، جارزرو می‌کنند و ۳۲ کیلومتر راه بانتظار می‌نشینند. برای چند ثانیه نگاه‌به قیافه رهبر خود ، ساعت ها با تمام وجود فریاد می کشندو همین که چشمشان باو می‌افتد ، از شدت شوق ، دل از دست‌می دهند و از این همه جمعیت و جوش و خروش یک نفر نیست که تحت تاثیر تهدید یا تطمیع و یا اجبار واقع شده باشد . با این مشاهدات و محسوساتی که جزء بدیهیات مردم شده است ، آیا کدام یک از این دو نیرو، حکومت واقعی است و کدام حکومت کاغذی ؟

دکتر حشمت‌الله مقصودی

فقط همبستگی ملت دشمن را به‌زانو درمی‌آورد

بیش از ۳۰ سال است در تظاهرات ملی و ضد استعماری شرکت میکنم، به خون‌شهدای آزادی سوگند که‌در راه‌پیمائی ۱۹ بهمن هرگز لشکری به‌این عظمت در یک‌صف‌واحد وزیر یک شعار و یک رهبری که‌با تمام وجود به‌جنگ استعمار و استبداد به‌پا خسته ندیده‌بودم وحدت و همبستگی این راه پیمایی جلوه نظاهرات صدها هزار انسان را نسبت به چند راه‌پیمایی های اخیر ده چندان کرده بود ، این راه‌پیمایی عظیم که متشکل از همه طبقات بودنه فقط تاییدی برنخست‌وزیری‌مهندس‌بازرگان (نخست‌وزیر منتخب امام‌خمینی) بود بلکه‌نشان‌دهنده رشدجنبش ملی ایران‌وهمگی ومهمتر تمام قشرهاوگروههای اجتماعی بود.

در این روز شعارهای ضد استعماری و ضد استبدادی و ضد امپریالیستی‌ولزوم‌همبستگی بین قشرهای مختلف ایران بیش‌از راه‌پیمایی و تظاهرات اخیر دیده و شنیده میشد .

شرکت طبقات مختلف در این تظاهرات عظیم از جمله شرکت عده زیادتری از کارمندان‌و کارکنان وزارتخانه‌ها و سازمانهای وابسته به ین وزارتخانه‌ها و شرکت گروه کثیری‌از کارمندان وکارگران فرهنگیان ، دانشگاهیان ، دانشجویان ، دانش آموزان و تعداد زیادتری از زنان‌بخصوص زنان کارمند و کارگر و مهمتر از اینها حضور‌عده قابل‌توجهی از سربازان ودرجه‌داران نیروی زمینی و همافرها در این راه پیمایی موجب گردید. تا برادران ارتشی بشدت مورد تشویق مردم قرار گیرند و شعارهای این گروهها شکوه‌و عظمت و همبستگی ملی راه پیمایی‌اخیررابخوبی‌نشان‌داد.

فضا در این تظاهرات ، بازتر از فضای راه‌پیمائی‌گذشته بود هیچ اعتراض شخص یا گروه خاصی نسبت به‌کس یاکسان دیگری بگوش نمی‌خورد و هیچ یک از شرکت کنندگان مانع از حمل شعار های گروه و جمعیت‌های دیگر نمی‌شدند .

نهضت ملی مابه واقع رشد گرده است،این رشد رامن در تظاهرات روز ۱۹ بهمن باهمه وجودم احساس کردم ومعتقدم این رشد نتیجه تاثیر بحث‌ها و گفتگوهایی است که در محافل مختلف بخصوص در مطبوعات نسبت به‌نادیده انگاشتن سهم بسیاری از جمعیت ها و مردم در جنبش بوده است .

امروز ما در اولین مرحله‌از پیروزی هستیم، ریشه های استبداد نه‌فقط در کشوربنیان کن نشده، بلکه عوامل‌استبداد و استعمار، با کمک ایادی خود در ایران،همچنان‌مشغول‌تحریک و توطئه است.هنوزهم‌مسئولیت ملت ایران بخصوص رهبران این نهضت ملی ، برای ریشه کن کردن عمال‌استبداد ،خیلی بیش از گذشته‌است .کوچک‌ترین سهل‌انگاری ، دشمن را به‌تعرض وامیدارد. بایدمراقبت کنیم که دشمن در صفوف این نهضت رخنه نکند .

مهدی بهشتی‌پور

انقلاب ایران، یک صدا و یک هدف است

مقاله آقای داریوس نظری را که باداشتن اصطلاحات پیچیده سیاسی‌ازقبیل «روسوفیل»، «ایدئولوژی‌های‌دیالکتیکی»، «اینترناسیونالیسم» و غیره بیشتر به رساله فارغ‌التحصیلی یک دانشجوی علوم سیاسی شباهت داشت تایک مقاله قابل استفاده برای اکثریت مردم کوچه وبازار مطالعه کردم، گذشته از این که نویسنده چرا نخواست معنی این اصطلاحات را از فرهنگ اصطلاحات سیاسی» بنویسد تادرک آنها برای‌بنده بیسواد آسان باشد محتوای مقاله نیز باآنچه که اکنون در جامعه ما میگذرد کاملا مغایرت دارد.

در یک قسمت از مقاله آمده است «باوجودی که هنوز انقلاب ایران به‌سرحد پیروزی نرسیده‌نشانه‌هایی ازعدم‌رضایت ودودلی در میان مردم ظاهر گشته»، میخواهم بپرسم این‌آثار علائم را بکدام معیار سنجیده وبه خود اجازه داد که چنین ادعائی بکند؟ ، آیا نویسنده تظاهرات میلیونها مردم را در روزهای تاسوعا، عاشورا واربعین حسینی ندید؟ اگر دراین تظاهرات شرکت میکرد به خوبی می‌دید که چگونه دهقان، کارگر، کارمند، طبیب، دانشجو، نویسنده وخلاصه همه‌قشر های اجتماعی یک دل ویک زبان از انقلاب ایران ویکپارچگی آن سخن می‌گفتند و زعامت امام خمینی را می‌ستودند آیا به‌عقیده شما آن فریادهای یک نواخت از دل‌برنمیخواست ؟ آیا کسی آنها را به زور از خانه‌هایشان به کوچه و خیابان ریخته بود؟

در جای دیگر نوشته است «اشتباه است اگر زمزمه‌هایی را که شروع شده و اکثریت مسلمان و اقلیت مارکسیست نسبت دهیم وباز اشاره کردکه «بعلت فقدان رهبری سیاسی اکثریت مردم محروم‌در تحت‌لوای‌مذهب متحد شده‌اند» اجازه‌میخواهم این سئوال را بکنم آیا اصول واعتقادات دینی مردم یکجامعه بانبود یاکمبود برنامه‌های صحیح سیاسی سست و ناتوان میشود؟ اگر چنین بود به قول خودتان در ۵۷ سال‌گذشته ویا به عبارت دیگر در ۲۵۰۰ سال تاریخ حکومت اکثریت سلاتین ایران که روشهای سیاسی جزء سرپوشی براعمال قدرت و حاکمیت‌های غیر ملی نبوده اکنون باید به کلی‌ریشه های مذهبی مردم ایران که از زمان ساسانیان اسلام را باجان ودل پذیرفته وآن را گسترش دادند خشکیده بود ولی آیا این دین اسلام نبود که باتطهیر افکار وتشویق مردم بسوی عدالت اجتماعی و مبارزه با فساد رشته‌های ظلم و ستم را پاره نموده و برخودکامگی‌های استعمارگران داخلی و خارجی خط بطلان کشید؟

مطمئن باشید آن مردم فقیر و محروم اجتماع ما ازنیرو جوان که نه اطلاعی از ایدئولوژی‌های دیالکتیکی ونه طبقه بندی‌های چپ و راستی داشتند به نیروی ایمان و عقیده‌ای که از مبانی دینی نشئت میگرفت سینه خود را آماج گلوله‌های آتشین قرار دادند. چرا آنها در زمان بظاهر سکوت علمای دینی ماچنین بی‌محابا بهاستقبال مرگ نمیرفتند؟

من نمیخواهم در این مسئله که کمونیسم چیست و آیا توانسته است در نقاطی از جهان‌رضایت ورفاه توده‌های عظیم مردم را فراهم سازد یانه بحث نمایم اما از جنابعالی‌میپرسم اصولا چه هدفی از نوشتن این مقاله با داشتن مفاهیم کاملا ضد و نقیض داشته‌اید؟ در قسمتی از مقاله آمده است «اگر کومنیسم به عنوان یک خطر جدی برای سلامت جامعه ما مطرح باشد (که نیست) ریشه واساس این خطر را باید در ناسلامتی و آسیب‌پذیری جامعه جست» نویسنده در قسمت دیگری چنین نوشت«اگر نظام انقلاب ایران نیز بخواهد با همان روشها ونظامات قرون وسطائی از هم‌اکنون باایجاد ضیق وفشار وتسلط نظام سانسور واختناق و وحشت به مقابله با خطر کومونیسم برخیزد نه تنها نیروی انقلابی تازه نفس خود را هدر خواهد داد بلکه خطر کومونیسم در جامعه ما منتفی نشده وکومنیسم کل جامعه ما را خواهد بلعید» آیا بزبانی که ما باآن صحبت میکنیم و مینویسیم این دو جمله مغایر هم نیستند اگر جامعه را به اکثریت مردم کشور اطلاق فرمائید که تصور میکنم که چنین نیست بیان این مطلب که ناسلامتی جامعه ما موجب گسترش کومنیسم در ایران گشته است به هیچ وجه نمیتواند جز یک ایده ذهنی وبه قول جناب‌عالی متافیزیکی باشد.

تبریز- بیژن خاکپور

تضادهای مسخره برای تحمیق مردم

بقیه از صفحه چهار

شوخی است ، آنچه جدی بود آن بود که نفت به او فروخته میشد تا در جنگ با «برادران عرب» به کار برد و در مجموع ، از هیچ اظهار مودت در حق او فرو گزار نمیگردید .

در همان زمان برای‌فلسطینی‌ها شهرک ساخته‌میشدو اتوبوس های اهدائی ایران در خیابان های قاهره و عمان به کار می‌افتاد و صدها میلیون دلار به بعضی از کشور های عرب کمک میشد تا دوستی ایران را با اسرائیل ندیده بگیرند.

همواره مشی کلی سیاست خارجی ایران اینطور اعلام میگشت و همین ترجیع بند تکرار میگردید : همکاری با سازمان ملل متحد ، رابطه دوستانه‌متقابل باهمه‌کشورها، صرفنظر از مرام و مسلک‌آنان بخصوص کشور های‌همسایه آیا این را میشود مشی سیاست خارجی اسمش‌گذارد؟ کدام کشور است که عضو سازمان ملل باشدو با آن‌اعلام همکاری نکند ؟ کدام کشور است که ادعای دوستی با کشور های دیگر بخصوص همسایگان نداشته باشد ؟وقتی سیاست خارجی در این قالب کلی گذارده میشد ، معلوم‌بود که کاسه‌ای زیر نیم کاسه است و منظور آن است که دست حکومت باز بماند تاسیاست‌مبتنی بر معامله، را اعمال نماید که دیمی و فصلی بود، و نه سیاستی کمپای‌بنداصول باشد.

ایران در سیاست خارجی خود سعیش بر آن بود که «همدست» به دست آورد و «دوست»،و به آن اهمیت نمیداد که برای او اعتبار و ارج قائل باشند یا نه ، همین اندازه که بنحوی تحملش می کردند کافی میدانست ،نتیجه آنکه تا آنجاکه پای پول‌دادن در کار بود یک حریف‌خوش معامله شناخته می شد ولی آنجا کن‌پای «پرنسیپ» درکار می‌آمد، کسی به او اعتماد نداشت و می‌دانیم که‌در سال‌های اخیر احترام ایران‌در مجامع بین‌المللل بحداقل رسیده بود .

براثر گره روانی‌ای که از این بابت ایجاد گشته بود و بمنظور قدری پرده پوشی ، سعی برآن بود که از طریق ایجاد تجمل و زرق و برق و قالی و ساختمان چشم‌گیر و اتوموبیل بزرگ و مهمانیهای اسراف آمیز، پرده‌ای بر این باطن توخالی افکنده شود .

منظور من این نیست که سفارت ایران از پاکیزگی و آبرومندی بهره‌مند نباشد ، هر دستگاه سفارت نمایانگر تمدن کشور خوداست وتمدنی که به نام ایران می‌توانست منعکس گردد سادگی واصالت بود.

منظور این است که میان ظاهر پرزرق و برق و باطن فقیرانه‌ای که سیاست ایران داشت، تناسبی نبود .

مورد دیگری که باید از آن یاد کرد، فقدان « عزت نفس» در سیاست خارجی‌ایران بود. وقتی پای « مصالح‌عالیه» رژیم (که همه می‌دانیم چه بود) در میان بود ، هرخواری از جانب هرکشوری باگشاده روئی تحمل می‌گشت . دولتی که تا روز پیش به« مقدسات ملی » بزرگترین توهین‌ها را کرده بود، بمحض آنکه در تنگنا می‌افتادند ، با یک عقب گرد جانانه با او به‌روبوسی‌می پرداختند . در زیر لدرم‌بلدرم ظاهری و یال و کوپال و برو بیا و مذاکره، یک واقعیت نهفته بود و آن این بود که در رابطه با هرکشور ، ایران آماده بود تا امتیاز دهنده‌نهائی باشد . اگر بخواهیم در این زمینه مثال عرضه کنیم، بیم آن است که زخم‌های کهنه سرباز کنند . قضیه بحرین را به نظر آورید ، مذاکرات هیرمند و افغانستان را ، موضوع اختلاف با عراق را.

مابا مصر سال‌ها قطع‌رابطه کردیم ، برای آنکه ناصر حرف حقوده بود. دیپلماسی ایران این‌مقدار توانائی‌نداشت که اصطلاح‌من درآوردی«خلیج عربی» را که عرب‌ها به جای خلیج فارس به‌کار می‌بردند، از سرآنها بیرون کند . خود آنها هم شاید به‌پوچی این اسم‌گذاری واقف بودند ،ولی با او لجاج می‌کردند ، زیرا آن مقدار اعتبار و ارزش برای دولت ایران قائل نبودند که به‌حرف حسابش گوش دهند، و از سوی دیگر ، دو دوزه بازی کردن سیاست ایران و فقدان مردانگی‌ای که در آن بود آنها را بهلج می‌انداخت. از این‌جابود که مثلا کویت که آنهمه بانظام ایران اشتراک سرنوشت داشت،نام‌بزرگترین خیابان خود را «شارع خلیج عربی» می‌گذارد ، واردن که آنهمه پول از ایران می‌گرفت وباحکومت ایران فقط‌سرشان دوتابود، روزنامه‌هایش پیوسته از «خلیج‌عربی» دم میزدند .

روشن است که‌دیپلمات‌های ایران، آن عده که حمیت و سرزندگی‌ای داشتند از این وضع چه زجر می‌کشیدند . می‌بایست عاطل‌بمانندو مامورین امنیتی برکارهای آنها ناظر باشند ، و همهٔ وقت آنها به تشریفات و کوکتیل و اظهار نظر در بارهٔ خوشی ناخوشی بودن هوا بگذرد، بی‌آنکه مجال کمترین ابتکار سیاسی به‌سود کشور بیابند . حقیقت این است که در تنها جای ایران که سیاست به‌مفهوم مملکتی و واقعی مطرح نبود ، دروزارت خارجه ایران بود .

این فلج زدگیها برای آن بود که مصلحت «فرد» و گاهی هوس«فرد» مشی‌سیاست خارجی ایران را تعیین می‌کرد، و نه‌مصلحت «جمع» .

فروش دست اول

یک دست لباس عروسی دوخت پاریس با ساق دوش عروس بفروش می رسد تلفن ۹۸۰۰۸۶

مبل میز صندلی فروشی ۹۰۷۷۵۶

آمپلی فایر ارکستر و پیانو فروشی تلفن ۸۳۶۵۵۱

لوازم‌منزل و کالسکه خارجی ومقدار زیادی البسه خارجی بفروش‌میرسد - میدان‌آریامهر ۶۵۲۲۱۶

یک دستگاه ارگ یاماها بفروش می رسد تلفن : ۲۶۷۰۸۲

مقداری‌لوازم منزل دست دوم تمیز فروشی - یوسف آباد - چهلسون نبش بیستم پلاک ۷۳ تلفن ۶۲۸۷۸۹

مقداری پوشاک نو ازبهترین پارچه های کریسنین دیور و لانچیتی آماده فروش است ۸۵۳۲۴۱

بفروش می رسد
میزتحریر ماشین تحریر مقداری در های پیش ساخته چوبی سرویس اتاق خواب
۸۳۵۵۴۸

مبلمان آپارتمان بقیمت ارزان بفروش میرسدتلفن ۸۴۳۷۳۱

لباس خارجی زنانه و لوازم منزل بفروش می رسد نشانی جردن - بالاتر از چهارراه‌ظفر خیابان بابک شرقی- شماره ۱۸

فرش شما را خریداریم
یکذرع‌و نیم‌ازنائین -اصفهان- قم تلفن ۹۷۶۴۴۹- ۹ صبح الی ۱۹

فروشگاههای اتومبیل

شهر قم
بورس انواع اتومبیل
قم ۲۰ متری فرحناز فروشگاه اتومبیل سبحو ا. ۳۱۲۲

اتومبیل فروشی

هیمن ۷۵ رنگ شیری با رادیو پخش به قیمت مناسب فوری بفروش میرسد تلفن های ۲۳۶۵۱۵ و ۲۳۰۳۷۷

بی‌ام‌و ۵۱۸- ۷۸ دولوکس سفارش امریکا رنگ شمعی متالیک کارکرد ۱۴۰۰ کیلو متر تاکومتر رادیو چهاربانده کرکره و لاستیک اسپرت قیمت مناسب فروش میرسد صبحها تلفنهای ۲۳۶۵۱۵- ۲۳۰۳۷۷

فورد تانوس ۶۹ دو درب چهار سیلندر ۲۵ هزار تومان ۶۴۷۲۶۴

هیلمن ۷۵ سفید بسیار تمیز با رادیو پخش فروشی ۷۹۱۴۲۰

یکدستگاه تویوتا سلیکا استیشن مدل ۷۵ سبز رنگ جهت فروش به تلفن ۲۹۴۸۸۱ مراجعه فرمائید

پیکان
پیکان کار مدل ۵۷ با ۱۳هزار کارکرد و رادیو پخش فروشی ۶۲۶۸۱۱ ساعت۲ ببعد

بی‌ام‌و ۵۲۰ مدل ۷۵ رنگ سبز ناهوئی شیشه‌رنگی بارادیو پخش تلفن : ۷۵۱۲۳۶

شورلت
شورلت‌ایران مدل ۵۴ رویال باکو رو پخش صوت‌و جهیزات تلفن ۷۶۳۴۵۳

پژو استیشن - جی ال مدل ۷۵ سفید ۷۰ هزار تومان تلفن ۷۵۴۸۰۹

بی‌ام‌و ۲۰۰۲ سبز کاهوئی متالیک شیشه رنگی مدل۷۳ فروش فوری ۲۶۷۵۲۱

جرثقیل کرایه

جرثقیل خسرو-خلهت تلفن ۲۶۴۳۹۹ - ۲۶۵۹۱۷

جرثقیل فرح‌بار
۸۵۵۵۵۴ - ۸۴۸۴۴۴

تزئینات و دکوراسیون

کاغذ دیواری . موکت . کمپوش و نقاشی ساختمان ۳۷۴۳۳۱

طراحی و دکوراسیون تلفن ۲۳۴۹۷۵

تزئینات بیتا
کاغذ دیواری. موکت.کمپوش پرسیانا. کرکره . نقاشی . ۵۲۶۶۳۳

تزئینات گل سرخ
کاغذ دیواری. موکت.کمپوش پرسیانا . کرکره . نقاشی ۶۶۲۵۲۴

نقاشی و تزئینات در اسرع وقت ۳۷۰۲۴۵

تزئینات مدرن
طرح و اجرای دکوراسیون ۹۲۳۸۵۱

برای ساختمان شما

ایزوگام

ایزوگام پی
وبدنه زیر زمینی در سوبهای بطول ۱۰ مترو عرض مورد درخواست هر متر مربع ۲۲۰ ریال

ایزوگام سقف
۱- لایه اول چسب ایزوفوند و مخلوط بابهترین بهزینه اجرا هرمترمربع ۵۰ ریال
۲-لایه دوم ایزوگام‌مخصوص سه میلمتری با هزینه نصب هرمتر مربع ۳۷۰ ریال
۳- تضمین ده سال
شاهرضا صبای جنوبی ۱۳ پشم شیشه ایران
۶۶۷۵۳۷ - ۶۴۸۵۲۱
۶۴۴۴۲۴ - ۶۴۴۳۱۷

ایزوگام
شاهرضا صبای جنوبی ۱۳ پشم شیشه ایران
۶۴۸۵۲۱ - ۶۶۷۵۳۷ - ۶۴۴۳۱۷ و ۶۴۴۴۲۴

نقاشی ساختمان ازمتری ۱۵ ریال تلفن ۷۹۷۱۶۶

ایزولاسیون‌پشت‌بام با
ایزوگام
انواع پشم شیشه تحویل فوری
شرکت‌یامباد ۶۲۶۰۱۴ و ۶۲۸۰۶۲
شعبه مشهد تلفن ۴۹۸۷۶

سقفهای
سالن
سایبان اتومبیل سقف حیاط خلوت و تزئینات
۸۴۴۳۷۰

لوله بازکنی

تشخیص
ترکیدگی و ترمیم
لوله بازکنی - تخلیه‌چاه
۸۵۱۸۸۶ - ۳۵۰۸۳۴

تشخیص ترکیدگی ، تخلیه چاه، لوله‌بازکنی، تعمیرات ، شوفاژ
۸۵۱۶۲۹ - ۸۵۱۶۳۰ و ۳۶۷۸۱۶

نشتیابی رفاه
تشخیص ترکیدگی لوله با دستگاه الکترونیکی لوله‌بازکنی و لوله‌کشی
۸۲۲۲۸۶

لوله‌بازکنی و تشخیص ترکیدگی شمیرانات ۲۶۲۶۹۸

لوله‌بازکنی و تشخیص ترکیدگی ۳۷۰۸۵۳

امدادسرویس
تشخیص ترکیدگی لوله با دستگاه الکترونیک لوله‌بازکنی و لوله‌کشی وبنائی با مصالح تلفن :
۹۳۱۴۱۴ -
۹۲۱۶۹۷

لوله‌بازکنی و ترکیدگی بدون تعطیلی ۶۸۲۴۱۳

ترکیدگی و لوله بازکنی ۲۳۵۵۳۴ - ۸۵۷۲۲۴

ترکیدگی و لوله‌بازکنی تلفن ۸۵۷۱۵۵

لوله بازکنی شبانه‌روزی فوری ۶۳۶۳۷۶

تشخیص ترکیدگی لوله وترمیم آن و لوله‌بازکنی فوری تلفن ۷۹۵۷۵۹

تشخیص ترکیدگی لوله ولوله‌بازکنی ۶۶۲۹۶۱

شخیص ترکیدگی لوله. لوله‌بازکنی. نقاشی . تزئینات و تعمیرات ساختمان ۶۶۶۶۶۷

لوله بازکنی و تشخیص ترکیدگی آیزنهاور
۹۶۷۲۵۲

نشت یابی اسلامی
محل ترکیدگی با دستگاه و ترمیم
۹۶۰۳۰۳

گمشده

آریا سبز بشماره شهربانی ۱۴۲۲۱ تهران - س مفقود گردیده است به یابنده‌مژدگانی داده میشود جهت اطلاع ۸۳۰۹۵۱

پیکان کار حنائی رنگ بشماره ۳۲۱۸۶ مشهد- ۱۱ گمشده یابندگان به شماره ۳۱۳۹۱۸ - ۳۱۴۳۸۷ - ۷۹۹۸۴۹ مراجعه کنند .

آریامدل ۴۸ رنگ جگری‌شماره ۱۱۵۴۴ تهران‌ج- شیشه رنگی بسرقت‌رفته‌ازیابنده‌تقاضامیشود رفته از یابنده تقاضا می‌شود به تلفن ۹۷۶۸۴۲ اطلاع و مژدگانی دریافت دارند

یک عدد کیف بغلی حاوی مقداری پول و گواهینامه رانندگی بنام عصمت ذوج در تاکسی‌جامانده از یابنده تقاضا می‌شود باتلفن ۷۵۳۲۹۳تماس بگیردو مژدگانی دریافت دارد

پیکان کار شیری رنگ مدل۵۵ نو شهربه شماره ۹۴۵۳۱مفقود گردیده از یابنده تقاضا میشود به تلفنهای ۸۷۶۴- ۷۸۲۵
شهرستان‌قزوین آقای روح‌اللهی اطلاع داده و مژدگانی‌دریافت دارند.

سند مالکیت اتومبیل گلف مدل ۷۷ به شماره ۶۴۶۷۱ تهران ۲۲ گمشده از یابنده تقاضا می شود با شماره ۹۳۴۸۲۱ تماس بگیرند

پیکان
پیکان شماره ۸۸۸۷۸ تهران‌ج رنگ کرم مفقود شده تلفن ۵۹۷۲۵۲ عدس ترابی

کیف چرمی قهوه‌ای محتوی مقداری وجه نقد و پاسپورت بنام مهدی برات زاده درتاریخ ۲۷ر۱۰ر۵۷ در اتومبیل پیکان قرمز رنگ نمره مشهد جامانده از یابنده تقاضا میشود بتلفن ۸۳۷۹۴۸ از ۷ بعد از ظهر ببعد و تلفن ۸۳۳۷۳۷ از ۸ صبح الی ۵ بعد ازظهر اطلاع داده ومژدگانی قابل‌ملاحظه‌ای دریافت دارد.

مفقود شده
پیکان کار سبز حنایی شماره ۴۸۶۱۵ تهران ۲۴ تلفن ۵۵۷۳۷۷ تهران

پیکان‌کار یشمی بشماره‌شهربانی ۴۱۶۱۲ تهران د مفقود شده کسانیکه‌از اتومبیل موق‌اطلاع دارند خواهشمند است باتلفن ۸۴۳۰۰۶ تماس و مژدگانی دریافت دارند.

پیکان استیشن مدل ۵۵ شماره ۶۸۶۵۱ تهران م رنگ آجری گمشده ۳۳۹۲۹۳ اطلاع داده و مژدگانی دریافت شود

پیکان سفید دولوکس شماره ۲۹۲۵۲ تهران ص- درخیابان یخچال انتهای قوام بسرقت رفته از یابنده تقاضا می‌شود بین ساعات ۹ صبح الی ۴ بعد از ظهر با ۲۶۲۳۳۲ تماس و مژدگانی دریافت دارند

یککیف دستی کوچکمحتوی گواهینامه رانندگی و شناسنامه یک دسته چک بانک ملی و اشیاء دیگر بنام آقای علی آقا زاده مفقود گردیده تلفن ۹۸۰۰۸۶

آگهیهای گوناگون

ترجمه فوری
رسمی و عادی
تلفن ۸۳۳۳۱۹

ترجمه رسمی
پیروز
ترجمه رسمی در ۲۴ ساعت نماینده‌پذیرش فوری از آمریک شاه‌ساختمان‌آلومینم طبقه اول ۳۷۵۲۵۷

ترجمه‌رسمی ۸۳۳۳۱۹

مقداری رادیاتور فولادی با پایه
جهت فروش نقدی با نازلترین قیمت‌عرضه‌می شود تلفن ۶۵۸۷۵۱

خانه فروشی

خانه شمالی ۱۰۰ متر ۴اطاق باوسایل کامل بفروش میرسد ۹۵۴۳۳۳

ساختمانی‌درقزوین باساختمانی در تهران معاوضه می شود ۵۴۷۸۶۶

خانه۲ طبقه ۲۲۰ متر فروشی ۷۵۷۱۸۲

آپارتمان فروشی

اکازیون واقعی
آپارتمان در یوسف آباد تک واحدی سه خوابه فروشی ۶۸۲۹۵۱ و ۶۱۱۶۰۶

بین پهلوی و جردن
آپارتمان لوکس مهندسی ۳ و ۴اطاق خواب باسرویس‌مجهز بفروش میرسد ۲۲۲۴۷۹ و ۲۲۲۴۸۰

در جردن
آپارتمان طبقه دوم و سه خوابه فروشی تلفن ۲۲۵۲۷۲

دو دستگاه آپارتمان ۲ اطاق خوابه در داودیه خیابان‌نفت کوی نهم شماره ۱۰۰- هریک بمساحت ۱۲۵ متر و یکدستگاه هم کف ۳ اطاق خوابه بادرب و ورودی‌جداگانه‌ تخر و حیاط مستقل به مساحت ۲۲۵ متر باکلیه وسایل رفاهی بفروش میرسد ۲۲۳۴۷۷ - ۲۲۹۸۴۶

اجاره آپارتمان

آپارتمان و ویلا شمارا درتمام نقاط تهران اجاره می دهیم ۸۵۵۹۵۸ - ۸۴۲۶۷۴

۳ و ۴اطاق خواب با سرویس کامل تلفن در جردن پهلوی اجاره‌داده می شود ۲۲۲۴۷۹ و ۲۲۲۴۸۰

در جردن
۲اطاق خواب با سرویس‌کامل جهت‌سکونت و ۱۵اطاق اسبت بتلفن جهت دفترکار اجاره داده میشود ۲۲۲۴۷۹ و ۲۲۲۴۸۰

تهیه مسکن النا
همه رقم آپارتمان . ویلا جهت اجاره موجود
۸۵۰۰۸۴

اکازیون
۲تا۱۰ اطاق خوابه در خیابان های‌پهلوی وزراء ونک گاندی بخرست از ۴۵۰۰ تومان‌بالا برای‌سکونت و دفترکار موجود است مراجعه وزراء ساختمان ۱۳۸ دریچه تلفن ۶۲۳۵۱۱ و ۶۲۲۹۵۴

اطاق مبله مستقل با سرویس مشترک برای خانمهای مجرد ۱۴۰۰ و ۱۸۰۰ تومان با ده تومان ودیعه یا ضمیمه باغ صبحجب مسجد بوریان پلاک ۵۷۵ از ۲ تا ۶ بعدازظهر

طبقه همکف دو اتاق خوابه‌برق آلستوم‌اجاره تلفن ۹۷۱۶۴۰

آپارتمان دو اتاق خوابه با سرویس کامل و تلفن پارکینگ اختصاصی انباری -شوفاژ- کولر- خیابان‌پهلوی‌پشت‌سینه‌را رادیوسیتی۵ هزارتومان ۲۹۱۷۸۷

طبقه دوم سه اطاق خواب با هال و ناهارخوری پذیرائی کولر موکت تلفن اول ... ۹۲۸۴۵۵

مجیدیه - آپارتمان ۲اطاق خوابه۴ هزار تومان۸۵۲۱۱۹ آ-۱۶۰۰

آپارتمانی سه اطاق خوابه در عباس‌آباد با تجهیزات ۸۴۴۱۸۱ آ-۱۶۱۷

طبقه زیرزمینی دارای ۴ اتاق ویک‌هال‌باسرویس کامل تلفن ۶۲۲۱۰۶

ساختمانی شامل ۶ دستگاه آپارتمان ۲اطاق خوابه باسند های‌مالکیت دو گاز تلفن درآمد ۱۴ هزار تومان اجاره ماهیانه فروشی تلفن ۶۳۶۵۷۴

دو دستگاه ساختمان درخواجه عبدالله انصاری سه اطاق و هال - تلفن کولر برای‌اجاره مناسب ۲۳۴۶۴۳ آ-۱۶۵۷

سریعترین مرکز خرید فروش - اجاره
۳۷۰۲۴۵

سازمان مسکن ارمغان معرفی می کند
سلطنت‌آباد دو خوابه ۲۵۰۰ تومان
● قیطریه‌دو خوابه ۴۰۰۰تومان
● ونکدو خوابه ۴۵۰۰ تومان
● عباس آباد دو خوابه ۴۵۰۰ تومان
● نیاوران سه خوابه ۵۰۰۰ تومان
● ظفر ۴خوابه ۵۵۰۰ تومان
● جاده قدیم سه خوابه ۵۵۰۰ تومان
● الهیه سه‌خوابه ۶۰۰۰ تومان
● فرمانیه ۴ خوابه ۶۵۰۰تومان
● پارک شاهنشاهی ۴ خوابه ۷۰۰۰ تومان
● پیراسته ۴ خوابه ۷۰۰۰تومان
● پارک شاهنشاهی ۵ خوابه ۸۰۰۰ تومان
● سلطنت آباد دربست ۱۱۰۰۰ تومان
● برای‌بازدید صدها نوع آپارتمان وویلای لوکس دیگر درشمال تهران باشماره‌های ۲۲۱۱۷۶- ۲۲۳۹۱۵

آپارتمان ۳ اتاق خوابه نوساز نزدیک سه‌راه ضرابخانه با ۲۳۰ متر زیربنا با تجهیزات و سرویس کامل .
۲۷۳۹۱۱

سوپر لوکس
سه اطاق خوابه مبله کامل با شوفاژ و کولر تلفن مستقل در خواجه عبدالله انصاری جهت اجاره ۶۲۴۹۰۹

چندین دستگاه آپارتمان ازیک تاچهار اطاق خوابه از ۲۵۰۰ تومان‌تا۶۰۰۰ تومان موجود است ۶۲۵۳۱۷ آ-۱۴۰۴

میرداماد ، طبقه همکف‌باحیاط. سه خوابه ، سرویس کامل باپرده لوستر و موکت۵هزار تومان ۷۵۲۰۹۶

نیاز به آپارتمان اجاره

تهیه مسکن النا
آپارتمان ، ویلا جهت اجاره فورا نیازمندیم
۸۵۰۰۸۴

بچندین دستگاه آپارتمان‌جهت کار و سکونت از ۲۰۰۰ الی ۵۰۰۰ تومان در تمام نقاط تهران نیاز است ۸۳۹۱۳۸

خانه‌شمارا اجاره‌میدهیم
تلفن ۹۷۰۸۸۰

عباس آباد - سید خندان - تهران پارس تعدادی آپارتمان اجاره‌ای نیازمندیم ۸۵۲۱۱۹ آ-۱۶۱۳

مالک محترم
در مورد ملک خود برای اجاره و فروش باشرکت ۵ قاره‌تماس‌بگیرید‌تلفن ۶۸۱۳۳۱-۳۲

باغ فروشی

فروش یا معاوضه
باغی مشجر با درختهای کهن ومحصور در حدود ۱۸۰۰ متر واقع در کرج ۶۰۰ متر از میدان کرج بطرف جاده چالوس دارای کنتور برق و ۲اطاق برای سکونت برای‌فروش یامعاوضه با یک آپارتمان مناسب برای دفتر کار با تلفن درشمال شهرتهران با قیمت عادله‌معامله میشود لطفا با تلفن های ۸۹۵۰۲۷ و ۸۹۰۸۳۴ تماس حاصل نمائید

سرقفلی مغازه

مالکیت مطب در امیریه بفروش میرسد تلفن ۶۲۶۸۲۹

سالن آرایشگاه زنانه با جواز خریداریم تلفن ۵۲۸۰۹۷

نیاز به خرید زمین

زمین مورد نیاز
یکقطعه‌زمین ساختمانی دوبر حدود ۵۰۰ متر حوالی پمپ بنزین آریاشهر (غرب تهران یکاظم آباد) خریداریم تلفن ۹۷۴۲۸۵

زمین‌شمال غرب و شمال‌تهران خریدارو فروشنده‌ایم ۶۸۱۹۸۸

استخدام و کار

دوشیزه یا بانوی مجرد جهت پرستاری شبانه‌روزی با حقوق مکفی و ضامن معتبر نیازمندیم.
۲۷۹۶۰۷

مستخدم زن شبانه‌روزی نیازمندیم ۷۸۳۳۱۵

استخدام پزشک
بیکنفر متخصص داخلی‌در بیمارستان‌شاه اسماعیل قزوین باشرایط خوب احتیاج است تلفن‌در تهران دکتر نجف زاده ۹۲۷۹۹۶ در قزوین ۵۷۶۷ - ۹۱۲۶۵ دکتر یحیی زاده

بیک آرایشگر مرد مسلط بتمام کارهای آرایش زنانه و ۲نفر سرپیچ‌و مانیکوریست نیازمندیم ۸۵۴۹۹۸

ماما
برای صبح

دندانپزشک
برای صبح و عصر استخدام میشود تلفن ۷۳۴۲۹۰

پرستار بچه مورد نیاز است ۹۷۸۸۰۶

سرایدار
سرایدار (زن و شوهر) که به کار منزل آشنا باشند استخدام‌میشوند خیابان تخت طاووس‌بین امیراتابک و فرح شماره ۱۳۶ تلفن ۸۲۵۹۶۶

تعدادی ویزیتور باوسیله و بدون وسیله احتیاج است ۸۵۱۲۴۰

شخصی‌وارد به امور مدیریت مسکن‌مورد نیاز است ۸۵۱۲۴۰

بچندنفر راپیتسبند و چند نفر کاشی کار نیازمندیم تلفن ۸۴۸۵۴۷ - ۸۴۸۷۹۳

بیک نفر ابزارچی مورد نیاز است ۷۲۸۳۵۸

به چندنفر ویزیتوراملاک نیازمندیم ۲۲۲۴۷۹ و ۲۲۲۴۸۰

تمام وقت در مطب سکرتر مسلط به انگلیسی‌محل جاوران ۲۸۷۳۳۳

کار در مطب
دوشیزه یا بانوی جوان‌برای بعد ازظهر ها استخدام‌میشود داوطلبین ۴ تا۸ بعد ازظهرها بخیابان پهلوی شمال میدان ونک خیابان خشایار شماره۹ مراجعه نمایند.

سرویس کار شوفاژ نیازمندیم تلفن ۲۷۶۸۶۱

بچند نفر نقاش‌ساختمان و نصاب موکت و کاغذ دیواری نیازمندیم .
۸۹۴۳۶۴

شریک

شریک با سرمایه برای کارهای بازرگانی تلفن ۸۳۸۲۳۴ و ۸۳۳۰۹۰ آ-۱۴۰

٪۵۰ تخفیف در کلکسیون لباسهای زنانه زمستانی و بهاره
لابوتیک
هتل اینترکنتیننتال ازروز شنبه ۲۱ بهمن ماه بمدت یکهفته

شیشه
کارگران فعال‌آماده نصب شیشه‌ساختمان، کارگاه ، درب مغازه شما در سراسر کشور می باشند شیشه های سیکوریت ، شیشه های نشکن ، ضدگلوله ، دودی ، برنزه، رنگی،ایرانی وخارجی موجود است تلفن ۸۲۳۱۰۹

ثبت‌نام کلاسهای انگلیسی
انجمن ایران و آمریکا
محل ثبت‌نام: خیابان وزراء کانون فرهنگی
شنبه ۲۱ تاچهارشنبه ۲۵ بهمن ۸صبح تا ۲بعدازظهر

گچ تهران

آگهی دعوت مجمع عمومی عادی بطور فوق‌العاده

از کلیه صاحبان سهام گچ تهران(شرکت سهامی عام)دعوت میشود در جلسه مجمع‌عمومی عادی بطور فوق‌العاده که در ساعت ۴ بعدازظهر روز سه‌شنبه اول اسفند ماه سال جاری در محل شرکت خیابان تخت طاوس - اول‌امیراتابک - شماره ۶۱ (۱۰۵ جدید) تشکیل خواهدشد حضور بهم رسانند .
دستور جلسه :
انتخاب هیئت مدیره
هیئت‌مدیره گچ تهران (شرکت سهامی‌عام)

بسم‌الرحمن‌الرحیم
محضر مبارک قائد عظیم‌الشان رهبرمجاهد مرجع‌شیعیان جهان حضرت آیت‌الله‌العظمی الامام خمینی دامت برکته

اینجانب بنمایندگی از طرف جامعه روحانیت و مردم آباده ضمن اداء سلام ، مقدم شریف را به ایران گرامی‌داشته از خداوند متعال خواهان است که دشمنان اسلام و مسلمین را بدست باکفایت آن رهبر عالیقدر خوار و ذلیل فرماید و ملت اسلام را با پیروی از دستورات علیه آنحضرت‌یاری نموده و سینه های مومنین را شفا بخشد .

روحانیت و اهالی شهرستان آباده همراه با کافه ملت ایران پس از سالیان دراز که در انتظار بسر میبرده و تشریف فرمائی حضرتعالی را دقیقه شماری و منتهای آرزوی خود میدانسته ، هم‌اکنون که از الطاف پروردگاری به‌آرزوی خود نایل شده اینک در راه رسیدن به اهداف عالیه که همانا حکومت جمهوری اسلامی تحت رهبری آن‌زعیم و الامام است تاپای جان و ریخته شدن خون های خود استقامت خواهند نمود (جان چه‌باشد که نثار قدم دوست شود) .

از درگاه پرودگار متعال عزت و سلامت آن مرجع عظیم‌الشان و نصرت اسلام و مسلمین و قطع ایادی اجانب را خواهانست .

از طرف جامعه روحانیت و مردم شهرستان آباده
الحقیر عباس فرخی

بسمه تعالی

زعیم عالیقدر حضرت آیت‌الله‌العظمی آقای خمینی دام ظله‌الشریف حسن انتخاب آقای مهندس مهدی بازرگان بسمت نخست وزیری ازطرف حضرت مستطاب عالی را بعموم ملت ایران تبریک می‌گوییم امیداست درظل توجهات آن زعیم عالیقدر ملت ستمدیده و بپاخواسته آرمان های خود را بازیابد.

ازطرف صندوق قرض‌الحسنه اهداد یوسف آباد و هیئت امناء مسجد سادات - سید علی گلپایگانی

جامعه کامیونداران آذربایجان ضمن تبریک تشریف‌فرمائی حضرت آیت‌الله‌العظمی امام خمینی پشتیبانی همه جانبه خود را از آقای مهندس مهدی بازرگان نخست وزیر دولت موقت انقلاب اسلامی منتخب امام خمینی اعلام میدارد .

اتحادیه کامیونداران آذربایجان شرقی - تبریز

جناب آقای مهندس مهدی بازرگان اولین نخست‌وزیر انقلاب ایران

انتصاب انجناب بمقام نخست وزیری موقت ازطرف حضرت آیت‌الله‌خمینی رهبر بزرگ انقلاب مورد تائید میباشد.

دبیران و کارکنان دبیرستان هدف شماره یک

زعیم مجاهد حضرت آیت‌الله‌العظمی الامام خمینی

انتصاب جناب آقای مهندس مهدی بازرگان درمورد تشکیل دولت موقت یکی از خواسته های دیرین و قانونی عموم اهالی بوده موفقیت ملت مبارز ایران رادرراه بثمر رسانیدن انقلاب به رهبری آن مجاهد کبیر درباره تغییرنظام سیاسی کشور جمهوری اسلامی و تشکیل‌مجلس موسسان ازمنتخبین مردم از درگاه ایزدمنان خواستاریم.

اهالی لویزان شمیران

جناب آقای مهندس مهدی بازرگان نخست وزیر محبوب- مبارز و منتخب مردم ایران

نخست وزیری جنابعالی راکه مورد تائید امام خمینی وقاطبه روحانیت وکارگران ودانشگاهیان و بازرگانان و صاحبان صنایع و کلیه مردم ایرانی‌الاصل می‌باشد بعموم هم‌میهنان گرامی تبریک و تهنیت گفته موفقیت جنابعالی را درراه بثمر رسانیدن اهداف انقلاب ازدرگاه باریتعالی مسئلت داریم .

کارکنان شرکت صنعت بلبرینگ

پیشگاه مبارک مرجع عالیقدر حضرت آیت‌الله‌العظمی امام خمینی

ورود شکوهمندانه ان زعیم عالیقدر را بعموم ملت‌ایران تهنیت و تبریک عرض می‌نمائیم.

سوپرمارکت نصیری - جاده چالوس آسارای کرج

دانشمند محترم جناب آقای مهندس مهدی بازرگان نخست وزیر ایران

انتصاب شایسته انجناب را بریاست دولت موقت ایران برهبری زعیم عالیقدر حضرت آیت‌الله‌العظمی امام خمینی بجنابعالی و ملت مجاهد و مبارز ایران تبریک و تهنیت می‌گوئیم.

کارکنان منطقه آب کرج

مدیران ، کارکنان و کارگران کارخانجات تولیدی و صنعتی ترموپلاس همبستگی خودرا با انتخاب جناب آقای مهندس مهدی بازرگان بعنوان نخست وزیر موقت از طرف رهبر انقلاب نایب‌امام خمینی اعلام میدارند.

کارخانجات تولیدی و صنعتی ترموپلاس آذربایجان شرقی - تبریز

بسمه تعالی

ضمن اظهار مسرت و عرض خیرمقدم بپیشگاه اقدس حضرت آیت‌الله‌العظمی امام خمینی مدظله بتبعیت از منویات مقدس واعدل خداپسندانه آن مرجع عظیم‌الشان را که در طیعه ان انتصاب جناب آقای مهندس مهدی بازرگان را به نخست‌وزیری میباشد پشتیبانی و سپاسگزاری خود رااعلام میداریم .

ازطرف اکثریت طبقات مختلف شهرستان قروه - حاج محمدتقی ظاهری امام جماعت مسجد جامع‌قروه

اهالی محترم قم

دکتر جواد مسیح تهرانی متخصص بیماریهای قلب‌و عروق صبح ها در بیمارستان‌حضرت آیت‌الله العظمی آقای دلپسندی . عصر ها اول خیابان باجک از بیماران‌پذیرائی به عمل می‌آورد .

جناب آقای مهندس مهدی بازرگان
نخست وزیر محترم ملت ایران

کارمندان و کارگران و هیئت مدیره شرکت تولیدی و صنعتی دیسه بدر انتخاب جنابعالی را از طرف رهبر عالیقدر ملت ایران نایب الامام امام خمینی تبریک عرض‌نموده موفقیت جنابعالی را در راه ایجاد رژیم جمهوری عدل اسلامی از خداوند خواستاریم .

مدیر عامل - حاج منصور بقائی

جناب آقای مهندس‌مهدی بازرگان

نخست‌وزیری شما یکی از دست‌آوردهای ارزنده جنبش حق‌طلبانه ملت ایران است.
ما توفیق شما مبارز راستین را در سامان بخشیدن به سرزمینمان ، آرزومندیم .

گروه موسس جامعه کارکنان بانک‌ملی‌ایران

جناب آقای بازرگان

انتصاب شایسته آنجناب را از طرف امام خمینی به نخست‌وزیری تبریک‌و پشتیبانی خود را اعلام میداریم.

کارمندان ذمه رسانی- وزارت آموزش و پرورش

حضرت والری ژیسکاردستن رئیس جمهور محترم فرانسه

تاریخ نهضت رهایی بخش و مبارزات آزادیخواهان‌ما، ورقی از اوراق زرین خود را تقدیم ملت آزاده‌ای خواهد کرد که در حساس‌ترین وحیاتی‌ترین روزها و ماههای نبرد خلق مسلمان ایران، ثابت نمود که براستی ، مهداصیل دمکراسی و آزادگان و آزادیخواهان دنیاست و آرمانها و آمال ملل ستمدیده را درک و لمس میکند. ملت ایران ، که اینروزها اوج پیکارهای خود را در راه تحصیل استقلال و آزادی دنبال میکند، از محبتهای حضرتعالی و میهمان نوازی ملت و دولت فرانسه ، نسبت به‌بزرگ رهبر مذهبی وسیاسی خود ، حضرت آیت‌الله العظمی خمینی سپاسگزاری فراوان کرده ، آرزو دارد که همواره حمایت خود را از جنبش اصیل ملی ایران را دریغ نفرمائید .

جامعه کارکنان وزارت کشور

بنام خدا

مجاهد کبیر و مجاهد کبیر و زعیم عالیقدر شیعیان‌جهان حضرت آیت‌الله‌العظمی خمینی تشریف فرمائی رهبر بزرگ ملت قهرمان ایران را به خاک وطن تبریک و تهنیت عرض کرده ضمن محکوم کردن دولت غیر قانونی بختیار پیروی بی‌چون و چرای خود را از دستورات دولت قانونی بریاست جناب آقای بازرگان که به امر امام باین سمت منصوب شده‌اند اعلام میدارد .

کارکنان بانک تعاون کشاورزی شهرستان قزوین

جناب‌آقای‌مهندس‌مهدی‌بازرگان

انتخاب جنابعالی بسمت نخست‌وزیری از طرف آیت‌الله العظمی خمینی را که مورد تائید قاطبه ملت ایران است بعموم هم‌میهنان گرامی تبریک گفته توفیق آنجناب را در راه بثمر رساندن هدفهای انقلاب وآرمانهای ملی از درگاه خداوند متعال مسئلت داریم.

مدیران و کارکنان شرکت های سانایاد و سانایرویاد

اعضای انجمن شهر مراغه بنابخواسته عده‌ای از مردم که در نامه آقای شهردار منعکس بود آمادگی خود رابرای پاسخگوئی به خواسته های آنان مبنی براستعفا اعلام‌داشتند ولی جنابان حجت‌الاسلام حاجی سید سعادت موسوی و حاج شیخ علی ارومین برای اینکه کارهای جاری شهر بحال تعلیق ورکود نماند استعفای انجمن را بصلاح مردم تشخیص ندادند و در نتیجه اعضای انجمن شهر باحترام نظرت آیات عظام از استعفای دسته جمعی منصرف و برای چندمین بار همبستگی خود و شهردار مراغه با انقلاب نهضت مقدس ملی اعلام و استعفای آقای شهردار با توجه بنظر آیات عظام در صلاح و مصلحت اکثریت مردم ندانسته کان‌لم یکن تلقی مینمایند .

رئیس انجمن شهر مراغه دکتر بهلولی - نایب رئیس اول یزدان دوست - نایب رئیس دوم تقی‌پور - منعم‌زاده - صدرکبیر - امری منشی - هاشمی عضو - صلحی وندعضو - عبداله صبوحی عضو .

امام خمینی زعیم بزرگ

خرقانیهای قزوین نخست وزیری جناب مهندس‌مهدی بازرگان را بپیشگاه امام وملت مبارز تبریک عرض مینمایند

اصغر محمدی

ورود امام خمینی و آزادی مطبوعات را بملت غیور ایران تبریک گفته و برداشت آقای مهندس جواد ادریسی مدیر کل ارتباطات راه دور شدیدا محکوم و خواستار آزادی فوری ایشان هستند .

کارکنان مخابرات سراب و بستان آباد

متن تلگرام هیئت علمیه شهرستان قزوین به نخست وزیر محبوب ایران

بسمه تعالی
جناب آقای مهندس مهدی بازرگان نخست وزیر محترم ایران

انتصاب شایسته حضرتعالی از طرف رهبر بزرگ انقلاب بمپست خطیر صدارت ملت مسلمان و فدکار ایران را در آستانه پیروزی‌نهائی‌قرارداده امت موحد ایران خون در چشم و خشم در آستین یکپارچه و مصمم به دولت قانونی و شرعی شماری اعتماد داده در انتظار اقدامات سریع کابینه انقلابی و اسلامی شما در جهت استقرار جمهوری‌اسلامی و تشکیل مجلس موسسان و تصویب قانون اساسی نظام‌جدید می‌باشند .

از طرف هیئت علمیه شهرستان قزوین- رحیم‌ساعت

قطعنامه کارکنان بانک تعاون کشاورزی ایران

ما کارکنان بانک تعاون کشاورزی ایران حمایت کامل خودرا از تصمیم زعیم‌عالیقدر امام خمینی مبنی‌بر انتخاب جناب آقای مهدی بازرگان مبارز بزرگ ملت‌ایران بعنوان نخست‌وزیر دولت انقلابی ایران اعلام میداریم .

محمود علائی - باستان‌شناس

ماکارکنان بانک‌صادرات ایران

ضمن اعلام همبستگی مجدد با انقلاب راستین ملت ایران برهبری امام خمینی و همبستگی کامل‌باکمیته‌هماهنگی بانکهای خصوصی ودولتی انتصاب جناب آقای مهندس مهدی بازرگان را بسمت نخست‌وزیری دولت موقت انقلاب بحضور حضرت آیت‌الله‌العظمی خمینی و پیشگاه ملت قهرمان ایران تبریک و تهنیت عرض می‌کنیم.

بزرگ رهبر انقلاب حضرت آیت‌الله‌العظمی امام‌خمینی

باایمان واعتقادی راسخ و خللناپذیر که بدرستی و حقانیت رهبری آن حضرت داشتهایم و داریم تعیین دولت از سوی آنجناب گامی درراه نجات از آشفتگی و حرکت سوی ترقی و تعالی کشور دانسته توفیق و سلامتی حضرت را در پیشبرد این انقلاب عظیم مردمی و خدائی ازخداوند مسئلت داریم.

نیشابور - جامعه روحانیت - اصناف و بازرگانان- قضات دادگستری - پزشکان - فرهنگیان - دانشجویان و دانش آموزان - کارکنان دوایر دولتی و بانکها و بخش های خصوصی - کشاورزان و کارگران شهرستان نیشابور

جناب آقای مهندس مهدی بازرگان
نخست وزیر محبوب‌ایران

استادان - دانشجویان - کارکنان تکنیکوم انتخاب شایسته آنجناب را بمقام نخست‌وزیری توسط زعیم‌عالیقدر حضرت آیت‌اله‌العظمی امام‌خمینی را تبریک گفته و آمادگی خود را در اجرای اوامر دولت اسلامی قانونی شما اعلام می‌نمائیم .

بسمه تعالی

انتصاب جناب آقای مهندس مهدی بازرگان را بسمت نخست‌وزیری ایران که از طرف قائد عظیم‌الشان حضرت آیت‌الله‌العظمی‌امام‌خمینی پذیرفته تبریک و تهنیت عرض نموده و توفیقات انجناب را در نیل بهدف نهائی امام که برقراری جمهوری اسلامی است ارزومندیم و در اجرای منویات ان جناب بر همه مسلمین فرض و واجب است سعی و کوشا هستیم.

روحانیان و اصناف خیابان غیاثی وجهان‌پناه و دولاب‌تهران

جناب آقای مهندس مهدی بازرگان
نخست وزیر منتخب ملت ایران

ما امضاء کنندگان زیر کارکنان مرکز پزشکی آموزشی ودرمانی جرجانی وابسته به دانشکده پزشکی دانشگاه ملی اعم از کادر پزشکی وپرستاری و اداری و خدمات بیرون همبستگی که در خدمت به خلق بوده‌ایم در این موقع هم که رهبر و پیشرو واقعی نهضت مقدس ملت ایران حضرت آیت‌الله‌العظمی روحانی خمینی شما را که از مردان متدین و آزادیخواه و مبارز این مرز وبوم میباشید بعنوان رئیس دولت موقت ملی تعیین فرموده‌اند ضمن تبریک این حسن انتخاب آمادگی خود را برای ادامه خدمات صادقانه درلوای دولت شما بملت ایران اعلام میداریم.

کارکنان بهداشتی درمانی- اداری- دانشجویان پزشکی وپیراپزشکی بیمارستان جرجانی

پیشگاه مستطاب حضرت نایب‌الامام‌خمینی رهبر عالیقدر انقلاب ملت ایران

انتصاب آقای مهندس مهدی بازرگان را به سمت‌نخست وزیری دولت قانونی ملت ایران تبریک و تهنیت عرض‌نموده، بدینوسیله ما کارکنان مخابرات و مایکروویو تربت حیدریه پشتیبانی خود را از دولت قانونی ایشان اعلام میداریم و در اجرای اوامر معظمله تاپای جان کوشا خواهیم بود.

باتقدیم شایسته‌ترین احترامات : کارکنان مخابرات و مایکروویو تربت حیدریه

بنام خداوند قادر

ورود نائب‌الامام حضرت آیت‌الله‌العظمی خمینی رهبر مجاهد وعظیم‌الشان مدظله در ملت مسلمان ایران. مسیح آساروح تازه‌ای دمیده و بمردم امیدوار به پیروزی صددرصد امید بیشتری داد.

اهالی شهمیرزاد

ضمن تبریک بعموم برادران و خواهران هرچه‌سریعتر خواهان برقراری حکومت اسلامی بوده وامیدوارند که انتخاب جناب مهندس مهدی بازرگان بامر قائد اعظم بعنوان رئیس دولت سرآغاز حکومت عدل اسلامی. ورهائی کامل‌از ستمگریهای حکومتهای ننگین گذشته باشد.

والسلام علی‌من‌اتبع‌الهدی- محمد مومنی شهمیرزادی‌واعظ

جناب آقای مهندس مهدی‌بازرگان
نخست‌وزیر انقلابی و محبوب ملت ایران

کارکنان کارخانجات تولیدارو و شرکتهای وابسته‌ضمن عرض تبریک و تهنیت به‌انتصاب جنابعالی به‌سمت نخست‌وزیری انقلاب ایران توسط قائداعظم حضرت آیت‌اله‌العظمی امام خمینی موفقیت شمارا در راه بثمر رسندن اهداف انقلاب اصیل اسلامی از پیشگاه خداوند متعال‌خواهانند.

سندیکای کارگران کارخانجات تولیدارو و شرکتهای وابسته

بازرگان: شاه رفت و دیگر باز نمیگردد

مهندس مهدی بازرگان نخست وزیر دولت انقلابی دیروز در میان حدود یک میلیون نفر مردم تهران که از اولین ساعات صبح در محل دانشگاه تهران اجتماع کرده بودند پیرامون مشکلات جاری مملکت سخن گفت، طی این سخنرانی که در مسجد دانشگاه تهران ایراد شد و یکساعت و نیم بطول انجامید بازرگان برنامه دولت انقلابی را در ۶ ماده اعلام داشت در این سخنرانی که از ساعت ۱۱ صبح آغاز شد نخست وزیر دولت انقلابی مشکلات جاری مملکت را در رابطه با ارتش، دولت بختیار بیان داشت و از ملت خواست که در اجرای مقاصد دولت انقلابی و ترمیم اوضاع اقتصادی مملکت باتمام توان خود دولت موقت را یاری دهند وی گفت نباید انتظار داشت که همه چیز بفوریت انجام گردد بلکه باید باتحمل بیشتر مراحل انقلاب را طی کرد.

مردمی که در دانشگاه تهران اجتماع کرده بودند با قطع کردن سخنان بازرگان و بالا بردن دستها، و گفتن سه مرتبه «صحیح است» و سه مرتبه الله اکبر بارها او را تایید کردند.

بازرگان گفت:

همانطور که می دانید و مقام رهبری انقلاب در انتخاب رئیس دولت اعلام کرد، خطوط اصلی و وظائف دولت موقت بقرار ذیل است:

۱ـ احراز و انتقال قدرت ۲ ـ ارائه و اثبات قانونیت (رفراندوم)، ۳ ـ احیاء و اداره و اصلاح مملکت، ٤ـ انتخابات مجلس موسسان و ارجاء به آراء عمومی برای تدوین و تصویب قانون اساسی جدید، ۵ ـ انتخابات مجلس شورای ملی، ٦ ـ استعفاء و تحویل کار برئیس جمهوری و به دولت رسمی بعدی.

وی گفت همانطور که از اسمش برمی‌آید این دولت، موقت است. کارش در دست گرفتن، سروسامان دادن و احیاء و سرپا بردن اوضاع برای تحویل دادن به حالت قطعی و دائمی است. باحداقل صدمات و خسارات و تلفات.

اولا هیئت دولت به دنبال مطالعه و مشاوره و مراجعاتی که در جریان است معرفی خواهد شد، امروز انتظارش را نداشته باشید. دولتی که درجریان است پس‌ازتصویب شورای انقلاب و تایید «امام» معرفی و اعلام خواهد شد.

ثانیا: چگونگی مراحل و موانع که طی مراحل اولیه داریم الان درپیش داریم که همه را کنجکاو و نگران کرده ارتش و دستگاه دولت مدعی قانونی بودن است.

راجع به ارتش: ما ارتش را از ملت می‌دانیم و برای ملت و همراه ملت می خواهیم. بسیاری از سربازان و افسران در سطوح مختلف همین کار را کردند، آقایان امرای ارتش هم ایرادی و مخالفتی ندارند و همین را اصرار و اظهار می کنند و اضافه می‌نمایند که ما سوگند وفاداری هم به قانون اساسی خورده‌ایم مسلمانیم باید به سوگند به قرآن عمل کنیم. توضیح می‌دهند که ارتش حافظ تمامیت و استقلال ملت و مملکت است، می‌خواهند که بهیچوجه وارد سیاست و درگیر با جنبش و انقلاب، یعنی مانع جنبش و انقلاب و مبارزات ملت نشوند. ما هم غیراز این نمی‌گوئیم، اضافه می‌کنیم، تصریح می‌کنیم که ارتش در دل ملت جا دارد، ولی ارتش نباید آلت دست و زیرفرمان استبداد و استیلای خارجی باشد و اجراء کننده منافع شخصی و استعماری کسی غیر از خود ملت باشند.

راهپیمائی های تاسوعا و عاشورا و همچنین راهپیمائی های بعدی تجربه و نمونه بسیار خوبی بود که نشان می‌داد اگر ارتش و نیروهای انتظامی کاری بکار مردم نداشته باشند و سربسر آنها نگذارند همه چیزبا سلم و صفا و امن و امان انجام می‌شود و بر خلاف آنچه می‌ترساندند و تهدید می‌کردند که ناامنی، بی‌نظمی، آشفتگی، ازهم پاشیدگی و آتش هابرپا خواهد شد و ایادی و افکاری هستند که می‌زنند، می‌برند و میکشند و میریزند و ما می‌گفتیم اگر از آنطرفها توطئه‌ای نباشد از این طرف ما خیالمان جمع است. همینطور هم شد نمونه و تجربه دیگری که آنهم خیلی نگرانی و سروصدا ایجاد کرده بود آن نمونه هم باعث امیدواری است.

قبل از عزیمت هیئت اعزامی امام خمینی به جنوب و همانطور که شرط اول ابلاغ ایشان آمده است ناراحتی و نگرانی از سوء استفاده و احتکار ها و فشار ها و بی‌نظمی هائی بود که ارتشیان برای بردن بنزین و مواد نفتی و غیره بکار می‌بردند و خیلی صحبت از این در تمام مدت این ماموریت شد ولی درمرحله اول همینکه فرمان امام ابلاغ شد نیروهای انتظامی از مناطق نفتی و موسسات خارج شدند بعدهم که در تهران آمدیم در مدت ۲ تا ۳ ساعت بیشتر طول نکشید که بایک افسر ارشد در اطاق رئیس پخش روی حساب و منطق مصالحه به عمل آمد نگاه کردیم سال گذشته ارتشیها چنددرصد و به چه نسبت مواد نفتی می‌گرفتند همان را ملاک و مبنی قرار دادیم و سهم بندی کردیم.

ولی وقتی ما همین دیروز شنیدیم که چنان فجایع عظیم و وحشیگری‌های ناگفتنی و ناشنیدنی و ننگ‌آمیز درشهر هایی مثل گرگان و اراک بپا کردند و به جبران انتقام بقول خودشان کشته شدن یک پاسبان، دهها و صدها و هزاران مردم را می‌کشند و مجروح و مصدوم میکنند و آتش می‌زنند آخر «نرون» اینکار را میکرد؟ این چه ارتشی است که شهر را می سوزاند آخر شما از کجا آمدید؟ مگر مغولید؟ مگر چنگیزید؟ آخر خجالت نمی کشید؟ آخر چرا اینکار را می‌کنید؟ شهری مثل سنندج بجرم اینکه بازیقول خودشان به ناموس یک گروهبانی بی‌احترامی شده‌بوده است، شهری را به آتش و خون کشیدند بطوریکه دولت دستور داد سربازها بیایند پلیسها را توقیف کنند آخر یکقدر هم حق و انصاف و ادب و حیا لازم است به آن افراد و به امرائیکه هنوز مرض سادیسم دارند و هوای دیگری، هوای انتقام و هوای بازگشت و ترکتازی دارند میگویم خیالتان راحت باشد نه شاه برمی‌گردد به این مملکت که شما هوای او و برای خوشرقصی او و به نقشه و بدستور نمایندگان او اینکارها را میکنید نه شما دیگر آن مقام و منصب و موقعیت و اختیارات را خواهید داشت. آنچه درانتظار شما است عذاب الهی و انتقام و کینه و خصومت و تلافی مردم است. نفهم نباشید و خلاف مصلحت و خیر خودتان گام برندارید دستگاه دولت دولت آقای بختیار با این قصد و داعیه روی کار آمد آزادی پس گرفته شده مطبوعات را مجددا برگرداند، حکومت های نظامی تهران و شهرستانها را منحل سازد، تعطیل کند آزادی اجتماعات بدهد باقیمانده زندانیان سیاسی را تصفیه نماید البته نه تصفیه به معنای استالینی آن، تصفیه به معنای انسانیش، شاه را هم روانه خارج کند و وعده های دیگر قسمت هائی از این برنامه اجراء شد که بنده برای رعایت انصاف باید بگویم دولت های قبلی نکردند یا نتوانستند، یا نخواستند بکنند. ایشان شکایت و گله دارند که چرا از این اعمال من تقدیر نمی‌کنید. بحث در اینها نیست اینها بجای خود محفوظ. آنچه آخر سر عرض خواهم کرد آنچه مورد اشکال و ایراد و اختلاف است قانونی بودن دولت ایشان و نشستن برجای همان غاصبین و دشمنان ملت و دین و تمکین کامل به خواسته ملت و انقلاب نکردن، می‌گوئیم این چه دولت قانونی است اگر ایشان هم مثل رهبری انقلاب گفته بود که فعلا تا تدوین و تصویب قانون اساسی جدید ما قانون اساسی قدیم را منهای آنچه که سلطنت و دنباله ها و آثار سلطنت باشد قبول داریم اختلافی دربین نبود. ولی اتفاقا ایشان تکیه روی همین قانون می‌کند خودش را دولت قانونی می‌داند، بدلیل اینکه اولا شاه ایشان را به این مقام برگزیده است و ثانیا مجلسین رای اعتماد به ایشان داده‌اند تعجب از این است که آقای دکتر بختیار که تاهمین اواخر اعتراف و اعتراض به پایمال شدن تمام قانون اساسی از ناحیه شاه داشت و موسسات مملکت از جمله حزب رستاخیز و مجلس سنا و مجلس شورای ملی را تحمیلی و فرمایشی ساواکی می‌دانست. حالا دو دستی به اینها می چسبد، اختلاف اینجاست، اشکال اینجاست مگر قانون اساسی زائیده انقلاب مشروطیت و معرف اراده ملت و برای ملت نیست؟ ملت آمده و به شاه گفته است که آقا آنچه ادعا می کنی که سلطنت موهبتی است الهی که از ناحیه ملت به شاه واگذار می‌شود، خوب ما این موهبت و این واگذاری را پس گرفتیم اگر ما دهنده‌اش هستیم دیگر دهنده‌اش نیستیم. چی می‌خواهی از جان ما. حالا ایشان تکیه می کند به آن مقامی که داشت و از او پس گرفته شده، آخر این چطور دکتر در حقوق است و آزادی خواه، هزار بارمردم این مملکت این قانون اساسی را با آن زوائدش نفی کردند لعنت کردند طرد کردند پاره پاره کردند حالا ایشون می خواهد اینرا زنده کند. یکوقتی بود که ما و شما به پیروی از رهبر بزرگ و عزیزمان مرحوم دکتر مصدق می گفتیم در نظام مشروطیت سلطنتی، در نظام مشروطیت شاه سلطنت میکند نه حکومت بیش از آنهم چیزی نمیخواستیم. اما آن طرف قبول نداشت، رهبرمان آن مرد بزرگ و آن افتخار تاریخ ایران را محکوم کرد و به زندان انداخت و شما و بنده و همکاران و دوستانمان را هم به زندان انداخت و با حکومت مطلقه‌اش اینبلا ها را که خود نالهکننده بودید بر سرما آورد بعد ها بااستیصال و باناچاری که روبرو شد گفت پیام انقلاب شما ملت را شنیدم و تعهد می کنم که قانون اساسی را رعایت خواهم کرد اما باز عمل نکرد و معلوم بود که عمل نخواهد کرد.

یک روز سرکار برویم

بازرگان در جای دیگر گفت انتظار اینست که با دولت منتخب رهبر خودشان و با کلیه دولت های اسلامی و ملی برخلاف گذشته ۱۰ برابر فعالیت و ادای وظیفه کنند و اطاعت نشان دهند. همین که دولت موقت سر جای خود مستقر شد و فرمان داد بی چون و چرا همگی بسرکارخود برگردند و کاسه گرم‌تر از آش نشوند و چرخها وکارها رابجریان‌بیندازند خیلی علاقمند و شایق بودم که کارمندان دولت و بخش‌خصوصی و هموطنان عزیز بازاری و کاسب و غیره بازار و خیابان به میل و رغبت و انتخاب خودشان روزی را هرچه نزدیک‌تر بیایند انتخاب و اعلام کنند و بطور سمبل در آنروز همه بسرکار خود بروند و بدولت و دنیا نشان دهند که اگر تابحال کم کاری و بیکاری و بازار بندی و غیره بوده است بخاطر ظلم و ستم و ناحقی و بی قانونی شما بوده است همان طور که در سابق بعنوان اعتراض بازار را می بستیم یا اعتصاب میکردیم و از کار دست میکشیدیم حالا برای اثبات موافقت خودمان و بعنوان استقبال از دولت خودمان یک روز را همه دکاکین و مغازه ها و ادارات راباز میکنیم و چراغ میگذاریم و چراغانی می کنیم و کار میکنیم. حکومت اسلامی حکومت برادری است. بنابراین همه موظف‌اند و لتند در عین این که همه تابعه و کارمند دولتند همه باید کار بکنند. حکم امر بمعروف و نهی‌ازمنکر که‌از ستون هاو شئون اسلام است دو جنبه دارد و دو پایه دارد نهی از منکر پایه منفی و احتراز و مبارزه با خطا و تابکاری ست که باید همه انجام دهند اگر دولت های دموکراسی و مکتب های آزادی خواه خارجی به‌این حدازرشد رسیده یا ادعای رسیدن مینمایند که میگویند باید آزادی بیان و انتقاد داشته اسلام به‌آنها نه تنها آزادی بلکه وظیفه انتقاد و بیان را داده است فرمایشی از پیغمبر است که آن قوم و ملتی که درآنجا حق ضعیف از قوی بدون لکنت و ترس و وهمه گرفته نشود آن قوم و ملت هیچوقت مقدس وپاک و درست نخواهد شد.

بازرگان در باره جمهوری اسلامی گفت این جمهوری، در واقع همان جمهوری دمکراتیک است دمکراتیک یعنی اسلام. اسلام آئینی است که وقتی از خلق میگوید، منظورش همه انسانهاست بدون توجه به نوع و کارشان بنابراین جمهوری اسلامی یک نظام ازاده و مبنی بر دمکراسی است. وی در آغاز سخنان خود به‌این نکته اشاره کرد که به آزادی دیرینه م رسیدیم که ٤۰ سال تلاش می کردیم که بین دو برادر قدیمی دینی و ملی پیوند بدهیم یا این پیوند را ببینیم این انجام گردید.

بازرگان نیز گفت من انتظار معجزه ندارم بلکه با همکاری مردم که امیدوارم تلاش خود را دوبرابر گذشته کنند بتوانیم به موفقیت کامل برسیم.

وی در سخنان خود همچنین از مهمان نوازی دولت فرانسه از رهبر عظیم‌الشان ایران و نیز از مطبوعات فرانسه تشکر کرد و گفت پس‌از این ملت فرانسه و آن دهکده کوچک نوفل لوشاتو در تاریخ ایران ثبت بدی خواهد یافت.

پیام امام خمینی:

موافقت با دولت بازرگان تکلیف شرعی است

امام خمینی عصر پنجشنبه بعداز پایان راهپیمائی بزرگ تهران و شهرستان ها خطاب به ملت ایران پیام زیر راداد:

از عموم ملت ایران که در این سال های طولانی زحمات کشیده‌اند و صفوف خود را فشرده کرده‌اند و برای مبارزه بادستگاه ظلم رنج ها دیده‌اند و مصیبت ها کشیده‌اند، تشکر می‌کنم. ازاین اجتماع عظیم ملت ایران، دراین روز که برای پشتیبانی ازدولت جناب مهندس بازرگان که دولت شرعی و دولت امام زمان سلام‌الله علیه است تشکر میکنم. باید همه‌ی خبرگزاری ها بدانند که این اجتماع عظیم که درایران از مرکز گرفته تا همه شهرستان ها و قصبات برای پشتیبانی از این دولت بوده‌است، این کافی است برای جواب آنها که می‌گویند باید ملت بگوید.

ملت باچه زبانی بگوید؟ ملت فریاد می‌زند، ملت چندین وقت است، چندین سال است کمبرای خواسته هایش فریاد می‌زند.

امروز هم بافریاد ها، با شعار ها، پشتیبانی خودشان را ازدولت اسلامی اعلام کردند و اظهار تنفر از مخالفین کردند. خوب است که این مخالفین دست از اینخطا ها بردارند دیر نشده است اینها برگردند به دامن ملت، باز هم توبه آنها قبول است. این قدر با این ملت لجاجت نکنند. اینقدر این ملت را اذیت ندهند. الان به من اطلاع دادند که درگرگان و بعضی جاهای دیگر در این روزها کشتار شده است. آخر چرا اینطور کارها میشود؟ این چماقدارها کمسابق محمد رضا، در پناه آنها زندگی می‌کرد و حالا شماها درپناه آنها زندگی می‌کنید، این چماق‌دار ها کی‌ها هستند؟ اینها از چه سازمانی هستند؟ آخر چرا با ملت اینطور عمل می‌کنید؟ چرا اینقدر خون ریزی راه می اندازید؟ چرا اینقدر با مردم لجاجت می‌کنید؟ ما میخواهیم که این مملکت آرامش داشته باشد، ما اصلاح همه ملت را می خواهیم، ما می خواهیم که یک ارتش مستقل داشته باشیم، یک ارتشی که مربوط به غیر نباشد، مربوط به ملت باشد.

ارتش باید برگردد به دامن ملت، همان‌طور که عده کثیری گروه‌هائی کثیری برگشته‌اند و ما با آغوش باز آنها را پذیرفته‌ایم، شما هم برگردید و همه‌ی ارکان دولت باید برگردند.

من اعلام می کنم که موافقت کردن با این دولتی که ما فراهم آورده‌ایم، تکلیف شرعی همه است، و مخالفت کردن برهمه محرم است. ما اعلام می کنیم که خدمت کردن به این دولت طاغوتی خدمت به طاغوت است، خدمت به کفر و شرک است، نباید خدمت بکنید. خدمت به اجانب است.

من از خدای تبارک و تعالی می‌خواهم که ایران یک ایران آزاد و مستقل باشد، من از ملت می‌خواهم که به همین‌طورکه ادامه داده‌اند تاکنون، نهضت خودشان را باز هم ادامه بدهند تا اینکه انشاءاله به پیروزی نهایی و اصل شویم. پیروزی انشاءاله نزدیک است و رمز پیروزی وحدت کلمه است باید همه کلمه‌ی خود را واحد کنند. باید همه پشتیبان هم باشید تا اینکه به پیروزی برسیم.

اخیرا چیزی به من اطلاع داده‌اند که موجب تاثر شدو آن اینکه در بعضی از مناطق اشخاصی که از اهالی آنجا هستند، حمله کرده‌اند به این جنگل ها و جنگلها را دارند خراب می‌کنند. این جنگل ها مال ملت است، نباید آن را خراب کرد، باید به نظر «ولی امر» و «حاکم» باشد، جایز نیست برآنهاکه بروند و جنگل ها را ببرند و خرابی کنند. بایدبه اینها برادر های ما نصیحت بکنند و جلوگیری کنندو نگذارند که این چیزهایی که تاکنون بوده و دیگران برده‌اند حالا ما خرابی بکنیم، اینهاخرابی است، نباید این خرابیها ایجاد شوند. چنانکه نباید اشخاص رابیخود و بی‌جهت مورد شتم و آزار قرار داد، اینها یک موازینی دارد موازین شرعی و قانونی دارد و هرج و مرج نباید واقع بشود.

خودتان را معرفی نکنید به اینکه مردمی هرج و مرج طلب هستید. شما ملت شریف ایران ثابت کردید که با یک قدم راسخ و با یک نظم یک اراده مصمم کارها را دارید پیش میبرید و یکی پس از دیگری این قوای شیطانی را منهدم میکنید. خداوند انشاءالله به همه شما توفیق بدهد و به ما هم توفیق این را بدهد که خدمتگزار همه باشیم.

خبرهای کوتاه

استعفای نمایندگان گرگان و رضائیه

یداله توتونچی افغ، نماینده مرد رضائیه در مجلس شورای ملی نیز تلفنی به روزنامه اطلاعات اعلام کرد که استعفای خود را از نمایندگی مجلس شورای ملی صبح امروز به رئیس مجلس تقدیم داشته است

دیروز نعمت‌اله قاضی نماینده گرگان به عنوان اعتراض به قتل و آتش سوزی و تخریبی که در گرگان روی داده از سمت نمایندگی استعفا کرد و استعفانامه خود را به رئیس مجلس داد

زن و شوهری را خفه کردند

● زنجان ـ اشخاص ناشناس وارد خانه حاج غفار حریفی ۷۳ ساله شدند و او و همسرش مطهر مبراری ۶۰ ساله را خفه کردند.

بدنبال این قتل کمیته‌هایی برای حفظ انتظامات شهر در مساجد زنجان تشکیل شد. تحقیق پیرامون شناسائی عاملین قتل ادامه دارد.

تکذیب خبر رادیو ایران

● رضائیه ـ جامعه روحانیت مردم رضائیه، ضمن امضاء و تسلیم نامه‌ای به دفتر نمایندگی اطلاعات در رضائیه خبر خبرگزاری پارس مبنی بر شرکت ۲۵ هزار نفر ازمردم این‌شهر در تظاهرات موافقین قانون اساسی را تکذیب کردند و اعلام داشتند تنها ۶۰۰ نفر از روستائیان فریب خورده، با حمایت ماموران ژاندارمری و حنقرانلو، با اسلحه گرم و سرد، قصد تظاهراتی در رضائیه را داشتند که بخاطر ترس از مقاومت و مبارزات مردم عبور این‌شهر از همان دروازه شهر برگردانده شدند.

در ضمن دفتر خبرگزاری پارس در رضائیه، خبرفوق را که از رادیو تهران پخش شده بود تکذیب کرد.

کمک به خسارت دیدگان

این اطلاعیه از سوی کارکنان بیمه ایران منتشر شد:

بهپیروی از منویات حضرت آیت‌الله‌العظمی امام خمینی کارکنان شرکت سهامی بیمه ایران که در حال اعتصاب هستند بمنظور کمک به مصدومین حوادث اخیر از نظر حفظ اصول انسانی تسهیلاتی برای کلیه بیمه‌گران خسارت دیده مخصوصا مصدومین فراهم نموده کمبا مراجعه به قسمت بیمه ایران در خیابان ایرج منظور متقاضیان تامین خواهد شد.

دعوت به گردهم‌آئی

گردهمائی فرهنگیان ناحیه ۲ کمیته موقت نمایندگان فرهنگیان ناحیه ۲ تهران با صدور اطلاعیه‌ای اعلام کرد که بمنظور ایجاد همبستگی هرچه بیشتر با نهضت ملی ایران به رهبری امام خمینی و بررسی مسائل اجتماعی و فرهنگی دومین گردهمائی کارکنان آموزشی و اداری ناحیه ۲ آموزش و پرورش تهران در ساعت ۹ صبح فردا (یکشنبه) در محل دبیرستان میرافضلی (واقع در خیابان ایرانشهرجنوبی) تشکیل می‌شود.

استعفاء کرد

امروز سعید موسوی حجازی مدیر عامل سازمان آب تهران تلفنی بهروزنامه اطلاعات اطلاع‌داد که دربی تائید مهندس بازرگان از سوی کارکنان این سازمان، روزپنجشنبه‌گذشته استعفای خودرا به‌ایشان تسلیم داشته است.

سخنرانی در تالار دکتر شریعتی

ساعت ۱۰ صبح فردا بمناسبت دومین سالگرد شهادت مجاهد شهید محمد دریانی از طرف انجمن اسلامی دانشجویان در تالار دکتر شریعتی (آمفی تئاتر) دانشکده حقوق و علوم سیاسی سخنرانی ایرادخواهد شد.

سخنرانی

ساعت ۲ فردادر مدرسه عالی کامپیوتر فریدون شایان در مورد راه رشد غیر سرمایه‌داری سخنرانی میکند.

مجالس ترحیم

بانهایت تاسف درگذشت شادروان بانو فاطمه نقوی لاریجانی (سواد کوهی) را به‌اطلاع بستگان و آشنایان می‌رساند مجلس ترحیم مردانه آن مرحومه روز یکشنبه ۲۲ر۱۱ر۵۷ ازساعت ۳ الی ۵ بعداز ظهر در خیابان پهلوی سه‌راه عباس‌آباد جنب بیمارستان ۵۰۱ ارتش مسجد شفا و مجلس ترحیم زنانه در همانروز و ساعت مزبور دریوسف‌آباد خیابان ابن‌سینا خیابان ۳۱ پلاک ۱۱ منعقد می‌باشد.

خانواده‌های: تقوی لاریجانی، سوادکوهی، دانشفر، جلالی، شیرازی فرد، پرچم‌آزاد، مقتدائی، محمدی مسلسل، ولادوند.

اطلاعات ـ مصیبت وارده را به خانواده‌های عزادار بویژه بازماندگان تسلیت می‌دهد.

جمال، حسین، فاطمه، محمد، علی و حمید حصیری.

بانهایت تاثر وتاسف درگذشت مادر عزیزمان بانو شریفه هوشنگیان تهرانی را باطلاع بستگان و دوستان می‌رسانند مجلس ترحیم زنانه‌ومردانه روز یکشنبه ۲۲ر۱۱ر۵۷ ازساعت ۱۵ تا ۱۷ درمسجد حاج حسن واقع در خیابان شاهپور اول بوعلی (ارامنه) منعقد می‌باشد ضمنا شب هفت آن مرحومه روز چهارشنبه ۲۵ر۱۱ر۵۷ از ساعت ۲ونیم تا ٤ ونیم بعداز ظهر در بهشت‌زهرا شبستان شماره ۵ منعقد است.

خانواده‌های: حصیری، هوشنگیان تهرانی، فانی، طباطبائی منفرد، سایمانخانی، شاهین‌فر، شاهین مجدسیستانی، ساعشور، عربی، اعلائی شاد، آجیلی، مرادی، نگارستان، فرخی، جعفری، رحیم‌زاده، پورشفقی.

اطلاعات ـ مصیبت وارده را به خانواده‌های عزادار تسلیت می‌دهد.

با نهایت تاسف وتاثر درگذشت همسر و پدر عزیزمان شادروان مرحوم سرهنگ اصغر حقیریان را باطلاع فامیل و آشنایان می‌رساند.

مجلس ترحیم آن فقید سعید از ساعت ۱ الی ۳ بعدازظهر روز یکشنبه ۲۲ر۱۱ر۵۷ در مسجد ابوالفضل میدان کندی ـ خیابان تاج منعقد خواهد بود.

فخری قطره (حقیریان)، خسرو، بهرام، فرهاد، میترا، گیتی حقیریان.

خانواده‌ی حقیریان، قطره، فرزانگان، متروس، پوروزندی، شیوائی، شهنواز، اصلان‌بیک، فتحی، عظیمی، زرین‌نام، صرافزاده، نوربخش، داوری، جنتی.

بانهایت تاسف درگذشت شادروان سرهنگ اصغر حقیریان را باطلاع بستگان و دوستان می‌رسانند.

مجلس ترحیم آن مرحوم از ساعت ۱ الی ۳ بعدازظهر روز یکشنبه ۲۲ر۱۱ر۵۷ در مسجد ابوالفضل میدان کندی خیابان تاج منعقد خواهد بود.

اطلاعات ـ مصیبت وارده را ببازماندگان آن‌مرحوم و خانواده‌های عزادار تسلیت می‌دهد.

بانهایت تاسف درگذشت مرحومه بانو ربابه متینی را به اطلاع دوستان و آشنایان می‌رساند. مجلس ترحیم آن مرحومه (مردانه وزنانه) روز دوشنبه ۲۳ بهمن از ۳ الی ۵ بعداز ظهر در مسجد ولی عصر(ع) واقع درحشمت‌الدوله منعقد می‌باشد.

احترام و ملوک متینی، محمود و حمید معبودی مقدم، علی و اکبر فهیم.

اطلاعات ـ بازماندگان آن‌مرحومه تسلیت می‌دهد.

با نهایت تاسف درگذشت شادروان مرحوم محمدتقی باریزی را باطلاع دوستان و آشنایان می‌رساند. مجلس‌ترحیم مردانه آن فقید سعید در روز یکشنبه ۲۲ر۱۱ر۵۷ از ساعت ۳تا۵ بعداز ظهر درمسجد صاحب‌الزمان واقع در خیابان آیزنهاور نبش بهبودی و مجلس ختم زنانه همزمان در منزل آن‌مرحوم ـ خیابان آیزنهاور ـ خیابان دکتر هوشیار ـ مقابل دبیرستان ـ پلاک ۱۲ برگزار می‌گردد.

خانواده‌های: باریزی، سیار، نصیری‌زاده، بارید، محبوبی، قالیچه‌باف، مرجانی، رافع، زیرک ثابت، واثقی، ذوالقرنین، مثنوی، شیرزادبویه.

با نهایت تاسف مجلس ترحیم حاج احمد مغاره اصفهانی یکشنبه ۲۲ر۱۱ر۵۷ ساعت ۲ونیم الی ۵ در شهری خیابان ۲٤ متری خیابان میدان‌نو مسجد مسلم‌بن‌عقیل منعقد است.

الاحقر ـ سید مهدی موسوی فضیلت

اطلاعات ـ ببازماندگان آن‌مرحوم تسلیت می‌دهد

بانهایت تاسف وتاثر درگذشت ناگهانی مادر عزیزمان مرحومه بتول خاکی را باطلاع خویشاوندان و دوستان و آشنایان می‌رساند مجلس ترحیم زنانه ومردانه آن مرحومه از ساعت ۳ الی ۵ بعداز ظهر روز یکشنبه ۲۲ر۱۱ر۵۷ در مسجد ولی عصر واقع در خیابان حشمت‌الدوله منعقدمیباشد

علی اکبر خاکی، منصور خاکی، ناصر خاکی،

خانواده‌های وابسته، کمره‌ای، بیات، رحمانی، غلامی، فرخ‌نظر، چهل امیرانی، رام، امیدی.

اطلاعات ـ به خانواده‌های عزادار بویژه بازماندگان مصیبت وارده را تسلیت می‌دهد.

درگذشت مادر ارجمند و گرامیمان (عذرا انتظامی) راباطلاع دوستان و اقوام می‌رسانیم.

مابرای آمرزش روحش روز یکشنبه ۲۲ بهمن ٤ تا ٦ بعداز ظهر در خانقاه صفی‌علیشاه بدعا نشسته‌ایم. امید است دراین غم ما را یاری فرمائید.

عزت‌اله انتظامی ـ قدرت‌اله انتظامی ـ محمد انتظامی ـ احمد انتظامی ـ محمود انتظامی.

وخانواده های سروری ـ زارع ـ فنیوئی ـ حاجی علی‌اکبری ـ پیشنیدار

اطلاعات ـ مصیبت وارده را ببازماندگان آنمرحومه تسلیت میدهد.

بانهایت تاسف وتاثر درگذشت شادروان حاج غلامرضا دهقان (بزرگ خاندان دهقان) را در شهرستان اقلید فارس به اطلاع میرساند. مجلس ترحیم زنانه و مردانه آن مرحوم در روز یکشنبه بیست و دوم بهمن ماه ازساعت ۳ الی ۵ بعداز ظهر درمسجد حضرت ابوالفضل (ع) واقع در خیابان تاج نبش کوکب برگزار می‌شود.

خانواده‌های: دهقان ـ تدین ـ زارع ـ وحیدی ـ سکنی ـ دیانی ـ مصطفوی ـ یونسی ـ زیگری ـ تارخ ـ خیراندیش.

اطلاعات ـ بخانواده های عزادار مصیبت وارده راتسلیت میدهد.

بانهایت تاسف و تاثر درگذشت مرحوم حاج میرزاحسین نادم‌زاده را باطلاع دوستان و آشنایان می‌رساند. مجلس ختم آن‌مرحوم از ساعت ۳تا۵ بعداز ظهر یکشنبه ۲۲بهمن در مسجد هندی واقع در چهارراه گمرک شاهپور منعقد می‌باشد و همچنین مجلس زنانه در همان ساعت در منزل چهارراه گمرک شاهپور ـ کوچه بانک کارگشایی (سابق) پلاک ۷ برقرار است.

خانواده‌های: نادم‌زاده، ابوالحلم، نیکوقدم، گیازاده، ابوالصدق، کاظمینی، احمدی، عزیززاده، ابوالسباع، اربابی، افجعی، اسلامی، رضائی، سیف نراقی، حقیقی، امیدی و خانواده‌های وابسته.

اطلاعات ـ مصیبت وارده رابخانواده‌های عزادار تسلیت می‌دهد.

یادبود

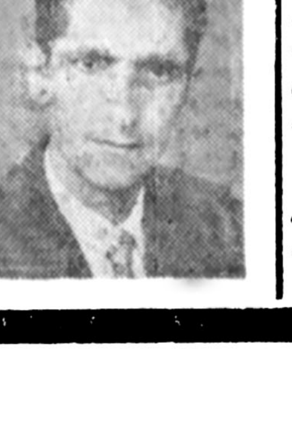

روزهاست که در سوگ همسر و پدر عزیز و ارجمندمان نشسته‌ایم روز ۲۱ر۱۱ر۵۷ شب چهلمین روز درگذشت مرحوم مصطفی فرزین است نظر به وصیت آن مرحوم هزینه مراسم چهلم صرف امور خیریه خواهد شد.

خانواده فرزین و نیک نفس و وابستگان

تسلیت

دوست ارجمند آقای مهندس عبدالعلی دلیلی

فوت ناگهانی برادر گرامیتان موجب تاسف ماست در غم خانواده شما شریک هستیم. هادی کریم‌پور و بانو

سرکار علیه خانم شهپرست و جناب آقای عبداله قاسماو

مصیبت وارده را صمیمانه تسلیت عرض مینمایم.

حاج علی‌اکبر صادقی آشتیانی

مصیبت وارده را به جناب آقای مهندس علی اکبر مهدوی مدیریت عامل شرکت ایمد تسلیت میگوئیم.

کارکنان شرکت ایمد

جناب آقای مهندس علی اکبر مهدوی

این غم بزرگ را به شما تسلیت میگوئیم.

شرکت مرغ ممتاز

خانواده محترم جداری کریمی

بانهایت تاثر مصیبت وارده را تسلیت عرض می‌نمایم و بقای عمر و صبر و شکیبائی آن خانواده محترم را از درگاه ایزد یکتا خواستارم.

علی احمدی

سرکار خانم افقه

با نهایت تاسف وتاثر فوت همسر گرامیتان شادروان دکتر سید علی افقه، راتسلیت میگوئیم و بقاء عمربازماندگان را ازپیشگاه خداوند متعال خواستاریم.

دانشگاه صنعتی اصفهان

جناب آقای دکتر احمد کمالی‌نفر

درگذشت برادر گرامیتان را بجنابعالی و فامیل محترم تسلیت میگوئیم.

خسروی و بانو

برادران مجاهد (موسی خیابانی ـ احمد حنیف‌نژاد و زنجیره فروش).

حادثه ناگوار جاده تبریز را صمیمانه تسلیت گفته و پیروزی شما را در راه تحقق اهداف توحیدی‌تان از خدای بزرگ خواهانیم.

زنجان ـ کارگزاران مسجد ولی عصر

سپاسگزاری

از عموم بستگان، آشنایان، دوستان و عزیزانی که در روزهای تلخ و مصیبت‌بار ما بمناسبت درگذشت شادروان جعفر چینگر عضو عالیرتبه مجتمع صنعتی مقدم، با حضور خود بردل و جان‌درد دیده ما تسلا دادند، سپاسگزاریم. از حاج عبداله مقدم، حاج کاظم توکلیان، وعموم کارکنان، مهندسان و مدیران شرکتهای وابسته به‌مجتمع صنعتی مقدم که باایثار و بزرگواری در همه لحظات دل و خانه‌مارا روشن کردند، قدردانی می‌کنیم.

عزیزی را از دست دادیم که قوت جان و عزت‌نام مابود مهربانی را از دست دادیم که امید بسیار به حضورش در سالهای دراز داشتیم. اینک باغم نبودنش و بایاد عنایات‌شما، در خلوت اندوهبار خویش روزها و شبها را می‌گذرانیم.

خانواده چینگر، جدلی

از سروران گرامی و دوستان و همکاران مرکزآمار و همشهری های عزیز که با شرکت خود در مراسم تشییع، تدفین، شب هفت و شب چهلم فرزند عزیزمان حسن عرب شهید راه آزادی و استقلال اظهار همدردی نموده و موجب تسلی‌خاطر بازماندگان را فراهم نموده‌اند سپاسگزارو چنانچه بعلت تالمات روحی توفیق زیارت حضوری حاصل نگردید پوزش می‌طلبیم.

نعمت‌اله عرب و بانو

سپاسگزاری

ازکلیه اقوام، فامیل، دوستان و آشنایان که درمراسم تدفین، ختم، شب هفت، چهلم فرزند ناکاممان شادروان حمیدرضا شاهرودی شرکت و یابوسیله نامه، تلگراف، تلفن ابراز همدردی نموده‌اند صمیمانه اظهار تشکر و سپاسگزاری نموده چنانچه بعلت تالمات بیش‌از حدروحی توفیق زیارت و اظهار تشکر حضوری را نداشته باشیم پوزش طلبیده وسلامتی همگان را از خداوند متعال خواستاریم.

ملک‌الزمان والی ـ غلامرضا شاهرودی

سپاسگزاری

از حضرات آیت عظام تیمسار فرماندهی لشگر ۸۱ زرهی جناب آقای فرماندار و جنابان آقایان مدیران کل استان، کارمندان ادارات روسای واحدهای آموزشی دبیران و آموزگاران و همکاران اداری و اهالی محترم کرمانشاه که در مراسم یادبود شادروان حاج سید جبار چاوشزاده اینجانبان را مورد محبت قرار داده‌اند سپاسگزاری نموده سلامتی و توفیق همگان را از خداوند متعال مسئلت مینماید.

کرمانشاه ـ غلامحسین ساعدی و بانو

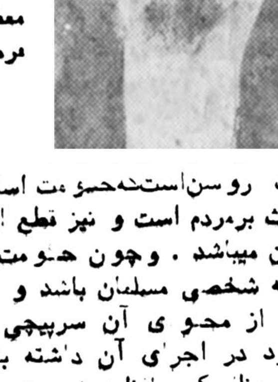

حضرت آیه...العظمی آقای فانی دامظله‌العالی

متدنی است نظریه خود را نسبت به حکومت اسلامی به رهبری حضرت آیة...العظمی امام خمینی دامظله‌العالی مرقوم نمائید .ولزوم عمل بهدستورات معظم له را در این زمینه بیان مرمئید.

عده‌ای از طلاب قم

بسم‌الله‌الرحمن الرحیم

در تاریخ معصر برای جهان بشریت روشن است که حکومت اسلامی با حکومت قرآن و احادیث بر مردم است و نیز قطع ایادی اجانب از مقدرات ملت مسلمان میباشد. وچون حکومت اسلامی بدین معنی است، چگونه شخصی مسلمان باشد و از آن بی اطلاع، و یا با اطلاع از محتوی آن سرپیچی یا تعلل و اشکال تراشی بی‌مورد در اجرای آن داشته باشد از همه بالاتر چگونه مراجع عظام که حافظین شریعت مطهره اسلام هستند آرزوی اکید و شوق شدید به برقراری این سنخ حکومت، یعنی اجرای قوانین عادلاالهیه را نداشته باشند.

اینجانب بنوبه خود توفیق همگان را دربی‌گیری برای رسیدن به این هدف از حق تعالی مسئلت مینمایم و درخاتمه دستورات آیة...العظمی امام خمینی دامظله‌العالی را واجب‌الاجراء میدانم.

هفتم ربیع‌الاول ۹۹

علی‌الحسینی الاصفهانی العلامة‌الفانی

دارالترجمه رسمی نوید

ترجمه رسمی مدارک تحصیلی بزبان های انگلیسی ـ فرانسه ـ آلمانی ـ در سه روز

خیابان شاه ـ بین چهارراه کاخ و چهارراه شاه ـ شماره ۲٦ تلفن ٦٤۷۱۱۱

تهیه مسکن ساحل

معرفی کننده بهترین آپارتمان و ویلا جهت سکونت و محل کار ٦۸٦٦۳۹ـ ٦۸۲۰۰۹

Organon

قابل توجه انستزیست‌های محترم:

آمپول

NOLUVAP

بمقدار کافی وارد و موجود میباشد.

تلفن مرکز پخش: ۸ـ۸۹۹۰٤۵

دنیای ورزش شنبه‌ها منتشر میشود

بیانیه جامعه روحانیت استان مازندران

بسم‌الله الرحمن الرحیم
ولا تهنوا فی ابتغاءالقوم

در سرنگونی سیستم ستم‌برقراری نظام عدل سستی نکنید (قرآن کریم) قیام تاریخ‌آفرین وانقلاب سرنوشت‌ساز ملت مجاهد ایران که به رهبری مراجع‌تقلید اداره میشود مایه تحقق‌یافتن برخی از اهداف عالیه اسلامی شده و امید است که به ثمرنهائی خود برسد.

و پیروزی شکوهمند بهره مسلمانان گردد همانطوری که در پیشبرد نهضت لازم است که سازمان دفاعی آن برپایه های عقیده و فداکاری استوار باشد تا موثر شود در واژگونی حکومت های فاسد و نظام‌های طاغوتی نیز لازم است که تمام ریشه های آن قطع شود و پایه های آن برای همیشه ویران گردد و درغیر اینصورت نباید از جنبش بازماند و از پیکار دست کشید زیرا از بین رفتن شاخه‌های ستم و سرنگون شدن بعضی از طبقات طاغوت نه‌تنها سیستم فاسد را برطرف نمیکند بلکه همانند قطع شاخه های درخت است که موجب نمو بیشتر و ریشه‌ای گسترده‌تر آن خواهد بود، زاین رهگذر چاره‌ای جز مبارزه اصولی با فساد و قطع تمام ریشه‌های عمیق و همه‌جانبه آن نمی باشد لذا جامعه روحانیت استان مازندران همزمان با بازگشت رهبر عظیم‌الشان انقلاب ملی و دینی به میهن ضمن تقدیم بهترین شادباش وصمیمانه ترین تهنیت توجه‌تمام فرد ملت رزمنده و پیروزمند ایران بویژه طبقات گرانمایه این استان را به نکات ذیل معطوف میدارد.

۱ـ ریشه‌کن شدن سلسله ستم‌پیشه پهلوی و سرنگون شدن تمام وابستگان سیاسی و ازهم‌پاشیدن دسیسه شورای سلطنتی که حامی سلطنت فرسوده و غیرقانونی میباشد.

۲ـ تبدیل رژیم فرو ریخته و منحط شاهنشاهی به‌حکومت جمهوری اسلامی به رهبری قائد بزرگ جهان تشیع حضرت آیت‌الله‌العظمی نایب‌الامام خمینی دامظله لعالی.

۳ـ برکناری دکتر بختیار از دولت غیر قانونی که دست نشانده شاه مخلوع و تائیدشده مجلسین غیرقانونی است.

٤ـ لزوم انحلال مجلسین غیرقانونی و استعفاء وکلای غیرقانونی مخصوصا نمایندگان انتظامی استعفاء که برمردم مجاهد و فداکار این استان تحمیل شده‌اند

۵ـ رهائی ارتش غیور ایران از اسارت بیگانگان و پیوستن هرچه زودتر آنان به برادران مسلمان و ابراز همبستگی کامل و خلل‌ناپذیر علیه نظام ستم و سیستم استبداد.

٦ـ سپاسگزاری و حق شناسی از افسران و درجه داران گرانقدر و همافران و هوانیروز ارزشمند که پیوند مسلمی و میهنی خود را نسبت بمردم اعلام‌داشته‌اند، امید است خداوند متعال این نهضت مقدس اسلامی را به هدف‌نهائی آن برساند.

جامعه روحانیت استان مازندران

حضرت آیت‌الله‌العظمی امام خمینی

ضمن سلام و درود فراوان انتخاب شایسته جناب آقای مهندس مهدی بازرگان به‌نخست‌وزیری موجب‌خشنودی همگان گردیده گروه پزشکی و مهندسی بهشهر ضمن همبستگی مجدد موفقیت روزافزون آن زعیم عالیقدر در راه خدمت به خلق بخصوص شیعیان جهان از خداوند بزرگ‌خواستار است.

گروه پزشکی و مهندسی بهشهر

(آگهی)

مجمع عمومی فوق‌العاده صاحبان سهام شرکت سهامی خاص فروشگاه‌های بزرگ کورش در ساعت ۳ بعد از ظهر روز سوم اسفند ماه ۱۳۵۷ در محل شرکت تشکیل خواهدشد.

مراتب آگهی میگردد که کلیه صاحبان سهام از تشکیل جلسه مجمع عمومی فوق‌العاده مستحضر و در جلسه حاضر شوند دستور جلسه عبارت است از:

۱ـ اصلاح قسمتی از اساسنامه شرکت
۲ـ تجدید انتخاب هیئت مدیره
۳ـ انتخاب بازرسان اصلی و علی‌البدل
٤ـ استماع گزارش هیئت مدیره و تعیین خط‌مشی آینده شرکت

برابر صورتجلسه تنظیمی مورخ ۳ر۱۱ر۱۳۵۷ نسبت به انتخاب رئیس هیئت مدیره اخذ رای بعمل آمد در نتیجه آقای محمد جانسپار بسمت رئیس هیئت مدیره مرکز همکاریهای امور دام (مهاد) انتخاب گردید.

دفتر مهاد

اطلاعات

بنیانگذار: عباس مسعودی

صاحب امتیاز و مدیر: فرهاد مسعودی

سال پنجاه و سوم

محل اداره: خیابان خیام ـ ساختمان اطلاعات

تلکس ۲۱۲۳۳۶ ـ تلگرافی: اطلاعات ـ تهران

تلفن ۳۲۸۱

تقویم اطلاعات

ساعات شرعی

استخراج دکتر ریاضی کرمانی

شنبه ـ بیست و یکم بهمن ماه ۱۳۵۷

دوازدهم ربیع‌الاول ۱۳۹۹ ـ دهم‌فوریه ۱۹۷۹

اذان مغرب . . . . . ساعت ۵ و ۵۷ دقیقه

اذان صبح (فردا) . . ساعت ۵ و ۲۵ دقیقه

طلوع آفتاب (فردا) . . ساعت ۶ و ۵۴ دقیقه

ظهر شرعی (فردا) . . ساعت ۱۲ و ۳۰ دقیقه

اذان مغرب (فردا) . . ساعت ۵ و ۵۸ دقیقه

تصمیمات تازه امریکا درباره اتباع و دانشجویان ایرانی

واشینگتن ـ یونایتدپرس ـ وزارت دادگستری امریکا موافقت کرده است که در مورد اجازه اقامت ایرانیان مقیم آن کشور همان اولویتی را قایل شود که برای ویتنامی‌ها ، لبنانیها و کوبائیها قائلست .

این تصمیم به تقاضای دیوید نیوسام معاون وزارت خارجه آمریکا از مایکل‌ایگان معاون دادستان کل‌آمریکا ، اتخاذشده است.

نیوسام ازایگان خواسته است به ماموران اداره مهاجرت (که وابسته به وزارت دادگستری هستند) یادآور شودکه هنگام‌بررسی موضوع اقامت ایرانیان در آمریکا ناآرامیها و بحران جاری این کشور را مورد توجه قرار دهند.

هدف وزارت خارجه امریکا آن است که هنگام بررسی امکان اخراج دانشجویان ـ به دلیل عدم ثبتنام و یا انقضای اعتبار اقامتنامه ـ قبل از اتخاذ هرگونه تصمیمی به اوضاع بحرانی ایران توجه داشته باشند.

سخنگوی وزارت خارجه آمریکا گفت که دولت‌آمریکا نسبت به ایرانیان مقیم آمریکا تا زمانی که بحران آن کشور ادامه داشته‌باشد توجه آشکار خواهدداشت، ولی درعین‌حال گفت این تصمیم مغایر با دستور جیمی‌کارتر در مورد فعالیت های تخلف‌آمیز و جنائی ایرانیان در آمریکا نیست .

باید توجه داشت که به علت اعتصاب پست‌وتلگراف و شرکت هواپیمائی ایرانو بانکهای فروش‌ارز، ایرانیان مقیم آمریکا مخصوصا ۵۰ هزار دانشجوئی که با ویزای دانشجوئی (اف ـ ۱) در آمریکا بسر میبرند در مضیقه مالی قرار گرفته و بسیاری از آنها حتی نتوانسته‌اند در ترمزمستانی در مدارس ثبتنام کنند که این امر خودبه‌خود موجب اخراج آنها از آمریکا می شود و پاره‌ای نیز مجبور شده‌اند علی‌رغم قوانین آمریکا که‌کارکردن خارجیان را ممنوع ساخته است به منظور تامین معیشت خود «قاچاقی» کار کنند که آن‌هم از موارد اخراج از امریکا است که با تقاضای جدید وزارت خارجه آمریکا ، ممکن است اداره مهاجرت وابسته به‌وزارت دادگستری درباره‌آنها ارفاق قائل‌شود.

طرح دشمنان آزادی علیه مطبوعات

این عکسی است که دیشب آسوشیتدپرس از اجتماع پرسنل نظامی در برابر خانه امام‌خمینی مخابره کرد.

صبح پنجشنبه خبرنگاران اطلاعات که درمنزل امام‌خمینی و ستاد روحانیت (نخست‌وزیری موقت) مستقر بودند اطلاع دادند که گروهی از نظامیان‌بالباس شخصی و با دردست داشتن کارتهایشان بدیدار امام آمده‌اند . ساعتی بعد اعلام‌شد که با این گروه‌تعدادی‌ازپرسنل نظامی ، بالباس و نشان‌زیرابر امام خمینی رژه رفته‌اند، ین خبر عصر پنجشنبه درکیهان و طلاعات به چاپ رسید و کیهان علاوه بر خبر،تصویری نیز ازاین رژه به چاپ‌رسانده بود ستاد ارتش بلافاصله در اعلامیه‌شدیداللحنی اعلام کرد که عکس چاپ‌شده در کیهان ساختگی و مونتاژ شده است

اعلامیه ارتش

در اعلامیه ارتش آمده بود درصفحه یکم روزنامه‌کیهان مورخ پنجشنبه ۱۹ بهمن ماه ۱۳۵۷ عکس بزرگ مونتاژ شده و غیر واقعی تحت عنوان امروز هزاران نظامی رژه رفتند چاپ شده‌است که غیر واقعی بودن آن برای هرکسی که به‌اصول اولیه عکاسی و مونتاژ آشنائی داشته وبمقاصد شوم تفرقه‌اندازان و آنهائی که میخواهند در صفوف بهم پیوسته‌ومستحکم ارتش رخنه نموده و ازاین راه به آمال و آرزوهای‌خود برسند کاملا آشکار است ستاد بزرگ ارتشتاران باجلب‌توجه‌هم‌میهنان عزیز به این گونه اعمال ناجوانمردانه دستاندر کاران رابه اتهام جعل و نشر اکاذیب بمنظور تحریک و اهانت بمقام ارتش که مبرا از دخالت در امور سیاسی است برابرمقررات قانون دادرسی و کیفر ارتش تحت تعقیب قرار خواهد داد.

اعلامیه انجمن دفاع از آزادی

بدنبال اعلامیه ستاد ارتش، انجمن دفاع از آزدی مطبوعات طی اعلامیه‌ای ، بیانیه ستاد ارتش را محکوم کرد

دراین بیانیه با اشاره به واقعی بودن عکس کیهان گفته شد:

اعلامیه‌یی که در برنامه خبری روز جمعه بیست‌بهمن ماه رادیو ، به نام ستاد بزرگ ارتشتاران پخش شد از طرحی حکایت میکند که دشمنان علیه مردم و آزادی کشور علیه مطبوعات به دست اجرا سپرده‌اند .

از زمانی که سقف و دیوار های قدرت مطلقه در داخل حصار های‌نظامی رخنه برداشت و صدا ها بیرون تراوید وخبراعتصاب غذا و ابراز نارضائی های درون یادگان‌ها به مطبوعات و رادیو ها کشید،مطبوعات و مردمی که مشت گرمکرده به روی استبداد بلند کرده بودند باید منتظر چنین تهاجمی بودند لازم است شرایط و احوال موجود روشن شود :

۱ ـ ارتش پدیده‌یی جدا از مردم نیست و از خارج به ایران نیامده است ونمی تواند خصلت یک ارتش متعمراتی را داشته باشد .

۲ ـ ارتش مولود اراده هیچ شخص و هیچ مقام نبوده است و از پیکر ملت ایران و به نام مصالح و برای دفاع از حاکمیت و استقلال ایران تغذیه میکند.

۳ ـ ارتشی را که ایرانی است و از طریق فردفرد افرادش به خانواده های ایرانی و مردم ایران پیوند خورده است ، با هیچ‌قدرت نمی‌توان از تاثیر پذیری و ارتباط با وقایع و جریان های ملی و مملکتی دورنگاه داشت ، بی‌آنکه نتیجه‌یی بارآید که هم‌اکنون آمده است .

۴ ـ ارتش حق حضور سیاسی در امور ندارد اما امور سیاسی کدام‌اند ؟ مگر همین اعمال که طی هفته های اخیر به نام تکذیب، تهدید و اخطار و سپس انجام یورش‌مستقیم‌به‌آزادی نشر خبربیان عقیده از مقامات ارتشی انجام گرفته، مداخله‌یی‌مستقیم‌درسیاست‌با قصدسلب و تجدیدآزادیهای فردی و اجتماعی نیست ؟

نقش مطبوعات افشاگری است و اگر مطبوعات در زمینه وقایع جاری افشاگری نکند آیا باید مقامات انتظامی بکنند ؟

کاربرد کلمات پوچ وتوهین‌آمیزی نظیر «اشخاص غیر صالح» و «غیر مسئول» و «مغرض» در باره نویسندگان مطبوعات ذره‌ای از زشتی و ناروایی مداخله مقامات‌واقعا غیر مسئول در امر مطبوعات نمیکاهد .

«انجمن دفاع از آزادی مطبوعات» اعلامیه ستاد بزرگ ارتشتاران را مرحله اجرایی طرح جدید علیه آزادی های مردم و دامی گسترده برای صید خبرنگاران ، نویسندگان و گزارشگران توطئه هایروز به روز دشمنان‌ملت و دشمنان استقلال ملی میداند و به آن فراتر از یک وسیله ارعاب مینگرد و با اعتقاد به اینکه ارتش جزیی از ملت وتکیه‌گاه استقلال وتمامیت کشوراست، این نوع مداخله ناصالح و ناشایست را که به نام ارتش ایران برای سرکوب آزادی در کشور تدارک دیده شده است بشدت محکوم میکند .

ما از تمام مردم مبارز و آزاده ایران ، از تمام‌سازمانها و انجمن ها و گروه ها و احزاب و اتحادیه ها طلب میکنیم برای سد ساختن راه این هجوم خشماگین به تلاش برخیزند و متجاوزانی را که به خود اجازه میدهند علیرغم هزاران شاهد عینی و فیلم مستند و انبوه گزارشهای رادیوها و خبرگزاری های خارجی عبارت : مقاد شوم تفرقه‌اندازان» و «اعمال ناجوانمردانه» را تهدید آمیز علیه آزادی مطبوعات و نشر آزاد عکس و خبر وقایع به کار برند ، به جای خود بنشانند .

انجمن دفاع از آزادی مطبوعات .

نظر خبرگزاریها

خبرگزاریهای مختلف نیز با مخابره خبر رژه نظامیان از برابر امام عکس‌هائی از این مراسم را مخابره کردند و ما نیز با انتشار تصویری که «آسوشیتد پرس» مخابره‌کرده صحت گزارش رژه نظامیان از برابر امم را تایید میکنیم .

تفسیر رادیو لندن :

رادیو لندن دربخش برنامه فارسی پنجشنبه شب خود در باره تظاهرات مردم تهران در روز پنجشنبه خاطر نشان‌کرد: حداقل یک میلیون نفر در تظاهرات عظیم شرکت کردند درمیان‌تظاهر کنندگان گروهی از تکنیسین ها و خلبانان نیروی هوائی کشور نیز بودند که لباس های خود را به تن داشتند و قبل از پیوستن به تظاهر کنندگان به مقر آیت‌اللهرفته‌و ادای احترام کردند . گرومدیگری ازپرسنل نیروی هوائی نیز در بین جمعیت دیده میشد که کارت های شناسائی خود و نیز میخک های سرخ در دست داشتنددرحالی که هلیکوپتری بربالای سر آنها در پرواز بود واز آنها عکس میگرفت عده‌ای سرباز نیز با لباس های خود دیده میشدند ولی‌اکثرا افراد نیروی هوائی و به خصوص تکنیسین های نیروی هوائی بودند که در بین نیرو های مسلح بیش از سایرین از آیت‌اللهشتیانی دفاع کردند .

نمایندگان افسران ، همافران و درجه‌داران اصفهان:

پرسنل نیروی هوائی، همگام با ملت ایران ، درحال مبارزه است

ساعت ۳٫۱۵ دقیقه بعداز ظهر روز پنجشنبه ، جمعی ازافسران و همافران اصفهان به نمایندگی از جانب هم ـ قطاران خود در این شهر ، به دیدار امام خمینی آمدند. و با اینکه ، بعلت رامپیمایی ملاقات با «امام» ممنوع‌بود، «امام خمینی» با گشاده‌روئی آنان را پذیرفتند . در این دیدار ، ابتدا ، گروه‌افسران و همافران سرود خواندند و سپس یکی از همافران به نمایندگی از جانب افسران، درجه‌داران و همافران ، طی پیامی به حضورامام‌خمینی، خاطرنشان ساختند :

تعداد ۳۰ فروندهواپیمای فانتوم را به عربستان سعودی و اسرائیل انتقال داده‌اند و وقتی عده‌ای از همافران و سایر برادران هوائی ، با اقدامات خود مانع انتقال بعضی‌ازهواپیما هاشدند ، دستگیروبمزندان افتادند همچنین هرگاه که سعی میشد جنبش مردم ایران ،یک حرکت‌کمونیستی یا تجزیه‌طلبانه وانمود شود ، همافران در مقام اعتراض برآمده و ضمن مشارکت وسیع در رامپیمایی های تاسوعا ـ عاشورا و اربعین همبستگی خود را با مردم ایران اعلام کرده‌اند و سپزده سال است با هر نوع فساد و زورگوئی در حال مبارزه‌اند .

همافران سپس تقاضا کردند ، باتوجهات «امام خمینی» ،هرچه زودتر موجبات آزادی پرسنل زندانی نیروی هوائی که‌به همگامی با ملت برخاسته‌اند، فراهم شود .

تشکر امام

پس از قرائت بیانیه ، امام خمینی‌خطاب به همافران‌گفت: ما از سربازان امام زمان (ع) و قرآن تشکر می کنیم اگر تا به حال‌تحت سلطه طاغوت بودیم از این لحظه جزو سربازان آن حضرت محسوب می شویم. ما از اوضاع متاسفیم، از اوضاع دولت های وقت و رژیم مطلقیم که چه جنایتهایی مرتکب شدند تابین ارتش و توده مردم جدایی بیفکنند و بین سرباز وملت و ملت و سرباز رابطه‌ای وجودنداشته باشد تابین جنایتکاران و تبهکران و خود کامگان و نوکران بتوانند این ملت و اموال مایش را به جیب خود و اربابانشان بریزند. ما مسلم میتوانیم تابرقراری حکومت عدل از شما سربازان دلیرو جانباز پذیرایی‌کنیم ، خداوند حافظ شما باد.

سپس افسران ، درجه‌داران، همافران‌سرود « ماهمه سربازیم توئیم خمینی» گوش بفرمان توئیم‌خمینی» راخواندند.

کارکنان صنایع‌نظامی

ساعت ۹ صبح امروزگروهی بیش از پانصد نفر از پرسنل صنایع نظامی که کارت های شناسایی‌خودرا بدست داشتند از خیابان ایران بطرف‌قامتگاه امام خمینی حرکت می کردند. آنها شعار گویان به خانه امام رسیدند و ضمن خواندن‌شعار «ماهمه سربازتوئیم خمینی گوش بفرمان توئیم خمینی پشتیبانی خودرا از بازرگان اعلام داشتند.

مسائل جهان در ارتباط با رویداد های ایران :

بانکهای آمریکا نگران سرمایه‌های خود درایران

● نیویورک ـ آسوشیتدپرس ـ بانکداران امریکایی بیش ازپیش از آسیب‌پذیری مالی وسیع خود در ایران دچار هراس ونگرانی جدی می‌شوند .

روزنامه وال‌استریت جرنال‌نوشته است‌حقانیت‌این نگرانی وبی‌اطمینانی بانکداران امریکایی‌را روزچهارشنبه گذشته یکی از کسانی‌که نامزد احراز پستی درجمهوری اسلامی آیت‌الله خمینی است بااظهارات خود به ثبوت رساند. وی اعلام کردکه ممکن است ایران درآینده از بازپرداخت برخی از وامهایی‌که از خارج دریافت کرده است خودداری کند .

طبق پاره‌ای برآوردها بانکهای امریکایی برروییم بیش از ۲٫۲ میلیارد دلار وام به دولت و موسسات بخش خصوصی ایران پرداخت کرده‌اند .

★ نیویورک ـ آسوشیتدپرس ـ درحالیکه رویداد های ایران باعث قطع صادرات نفت خام این کشور شده است شرکتهای بزرگ نفتی‌بنای‌محدود کردن نفت‌تحویلی خودرا به‌مشتریان گذارده‌اند وبرخی ازآنها قیمت‌نفت‌خام راکه ماده اولیه اساسی برای تولید فرآورده های نفتی است افزایش داده‌اند .

● لندن ـ خبرگزاری فرانسه ـ یک منبع وابسته به وزارت دفاع انگلیس اظهار داشت که دومقام بلندپایه انگلیسی برای گفتگو پیرامون تجدیدنظر درقرارداد های تحویل سلاحهای انگلیسی به‌ایران عازم تهران‌خواهندشد.

★ آمستردام ـ آسوشیتدپرس ـ خط‌هوائی هلندی ک. ال ـ ام اعلام کرد که به‌دلایل امنیت هوائی پروازهای خودرا به‌ایران متوقف کرده‌است‌این اقدام‌بدنبال‌کنفرانس یاتا درلندن اتخاذ شده است، قرار است از جانب یاتا یک هیئت نمایندگی برای مذاکره بامقامهای ایرانی این هفته وارد تهران شود .

★ واشنگتن ـ خبرگزاری فرانسه ـ « نامرستون » سخنگوی وزارت امور خارجه امریکا تاکید کرد که‌ایالات متحده همچنان دولت شاپور بختیار رادولت قانونی‌ایران می‌داند و از آن پشتیبانی می‌کند .

● مانیل ـ آسوشیتدپرس ـ دولت فیلیپین به سفیر خود در ایران اختیارتام داده استتادرصورت لزوم‌برای تخلیه ۴۰۰۰ نفر فیلیپینی دستورهای لازم‌را صادر کند .

● واشنگتن ـ آسوشیتدپرس ـ دستگاه حکومتی‌کارتر امروز درباره حوادث ایران اظهار نظر کرد که توقیف خودسرانه و شکنجه مردم در زمان‌های گذشته درایران عامل اصلی رویدادهای جاری این کشور بوده است، نه فشار دولت امریکا برای رعایت حقوق بشر .

اخبار مسکو مینویسد در مبارزه امام خمینی و بختیار :

ارتش راسا تصمیم میگیرد

مسکو ـ خبرگزاری فرانسه ـ هفته‌نامه «اخبار مسکو» نوشت اوضاع ایران بیش‌ز پیش بموخامت گرائیده و وضع شاپور بختیار بسیار متزلزل شده‌است.

«اخبار مسکو» اضافه میکندکه حوادث ایران به‌پایان خود نزدیک میشودوجود دودولت درکشور مدت زیادی دوام نخواهد داشت به نوشته هفته‌نامه شوروی در شرایط کنونی توجه همگان بسوی رتش‌است که ژنرل های‌آن ز فکر یک کودتای نظامی خرج نخواهدشدو در برابر افروختن‌آتش یک جنگ‌داخلی تردید بخودراه نخواهندداد

«اخبار مسکو» تاکید میکند: روشن‌است که رتش‌راسا در مبارزه بین بختیار و آیت‌له خمینی تصمیم خواهد گرفت و نیز روشن‌ست که‌دولت بختیار نمی‌تواند بیش‌زاین بخطر مقاومت در برابر اراده قشرهای خلق‌تن‌دردهد

کیانوری دبیرکل حزب توده گفت :

نیروهای انقلابی در ارتش رخنه کرده‌اند

بوداپست ـ خبرگزاری فرانسه ـ نورالدین کیانوری دبیر کل حزب کمونیست ایران (توده) ضمن مصاحبه‌ای کمدر شماره امروز روزنامه «نی ـ زابادساگ» انتشار یافته گفته است که‌ایران در حال یک انقلاب دموکراتیک ضد امپریالیستی است.

روزنامه که تاریخ و محل انجام این مصاحبه را ذکرنکرده گفته‌های دبیرکل‌حزب کمونیست راتحت‌عنوان«برای‌یک‌جمهوری آزادو بیطرف» انتشار داده است .

کیانوری گفته است که‌همه ملت ایران برای الغای رژیم دیکتاتوری سلطنتی مبارزه‌می‌کند و خواهان یک جمهوری ملی آزادو خارج شدن آمریکائی هاز ایران است.

او تاکید میکند که انقلاب کنونی ایران رنگ مذهبی‌دارد، چرا که درایران مذهب شیعه ریشه های عمیق دارد .

رهبر حزب توده همچنین گفته است که عده زیادی از روحانیون ایران از مدتها پیش برهبری آیت‌الله خمینی بطور جدی ومداوم علیه دیکتاتوری شاه مبارزه می‌کنندو آیت‌الله خمینی کمدرخور احترام هر جنبش انقلابی است ستایش کرده است.

رهبر حزب توده در این مصاحبه خاطرنشان می‌کند که حزب وی کاملا از هدفهای آیت‌الله خمینی برای تحقق بخشیدن به هدفهای انقلابی و تشکیل یک شورای انقلاب اسلامی کمبرای سقوط بختیار وژنرال‌هایش مبارزه‌خواهدکرد پشتیبانی می‌کند.

کیانوری اضافه کرده است که حزب توده از یک سیاست اتحاد بانیرو های دیگر در ایران پیروی می‌کند و در پایان گفته است کمنیرو های انقلابی هم اکنون‌درارتش‌رخنه کرده‌اند وبه‌این ترتیب‌خطرکودتاکاهش یافته است .

کیسینجر: بی تصمیمی کارتر باعث سقوط شاه شد

رادیو لندن در بخش فارسی خود در تفسیری پیرامون حوادث ایران با اشاره به مطبوعات انگلیس گفت :

درحالیکه بختیار میگوید تسلیم نخواهد شد میلیونها نفر به تظاهرات می‌پردازندو نظر روزنامه گاردین چنین است ، مرحالیکه بختیاردرها را بازگذاشته است میلیونها نفر در ایران دست به تظاهرات زدند.

رادیو لندن‌سپس بااشاره به روزنامه فایننشل تایمز نظریات‌کیسینجروزیرخارجه سابق آمریکا را بیان داشت وگفت: کیسینجر درمصاحبه باهفته‌نامه اکونومیست‌چاپ لندن دولت کارتر را بخاطر نحوه مقابله آن با بحران ایران بشدت مورد حمله قرار داده است . طبق گزارش این مجله، کیسینجر علت‌سقوط شاهرا بی‌تصمیمی دولت امریکا و سیاست بی‌موقع حقوق بشر آن قلمداد می‌کند. وی میگوید دولت‌های دانا با دادن‌امتیاز های بموقع ازانقلابها پیشی گرفته و جلو آنرا میگیرند درحالیکه‌وقتی انقلابشروع بحرکت کرده باشد دیگر نمی‌شود با مصالحه و دادن امتیاز ازحرکت آن‌جلوگیری کرد. کیسینجر چنین فکر میکند که سیاست حقوق‌بشر دولت‌آمریکا در متزلزل‌شدن اوضاع ایران مستقیما‌موثر بوده‌است. وطبق اظهارات وی یکی از دلایلی که باعث شد شاه روحیه خود را ببازد این بودکه ازپشتیبانی آمریکا اطمینان نداشت و نتیجه آن شده است که در عربستان سعودی و سایر کشورهای خلیج فارس این اعتقاد بوجود آید که‌قدرت آمریکا ممکن است در مورد اکثر خطرات احتمالی که این کشورهارا تهدید میکند بی‌اثر باشد .

رادیو لندن درپی همین تفسیر به روزنامه دیلی تلگراف اشاره میکند ضمن تائید نظرات کیسینجر از سوی این روزنامه میگوید: اگر آمریکا بشوروی اجازه دهد که هرجا که اهمیتی دارد از نظر نظامی آمریکا را محاصره کند و هرجائی را که بخواهد بتصاحب‌خود درآورد متحدان آمریکا و نیز کشورهای بیطرف اعتماد خود را به آمریکا ازدست میدهند و دشمنان آمریکا جری‌تر می‌شوند . مثل‌شاه که علیرغم اشتباهات مترقی‌ترین حکمران منطقه بود اگر مداومابرآنها فشاروارد آید درمورد برقراری‌حقوق بشر بیش از آنکه امنیت آنها اجازه میدهد تسریع بخرج دهند کنترل از دست خواهد رفت.

اختلاف در امریکا

واشنگتن ـ آسوشیتدپرس ـ برسر حمایت بی‌قید و شرط امریکا از شاه ایران درماه های گذشته، بین وزارت خارجه امریکا و کاخ سفید اختلاف افتاده است. مقامهای وزارت خارجه امریکا خطای برژینسکی مشاور ویژه‌کارتر را در اعلام حمایت بی‌قید و شرط امریکا از شاه ایران نابخشودنی می‌دانند .

جودی پاول سخنگوی‌کارتر گفته است جیمی کارتر از اینکه مقامهای دولت آمریکا اظهار نظرهائی می کنند که انعکاس آنها در مطبوعاتو خبرگزاریها به اختلاف بین وزارت خارجه و کاخ سفید تعبیر می شود ابراز نگرانی کرده است .

از جمله اخلاف هائی که‌در مطبوعات واکنش وسیعی داشته اختلاف ونش و برژینسکی در مسائلی نظیر چین و ایران است .

تقاضای تعیین موقعیت کمونیست‌ها در دولت بازرگان

تهران ـ خبرگزاری فرانسه ـ حزب کمونیست ایران از مهدی بازرگان رئیس دولت موقت آیت‌الله خمینی‌خواسته است‌موقعیت کمونیستها را در جمهوری اسلامی مشخص نماید .

این حزب در یک بیانیه مطبوعاتی اعلام داشته‌است که به بازرگان احترام می گذارد واز‌دولت موقت وی حمایت مینماید .

ولی در این بیانیه‌اضافه شده است که اگر به این حزب اجازه ابراز وجودو بیان آزادی‌عقیده داده‌نشود برای بدست آوردن این حقوق دست به مبارزه خواهد زد .

پادرمیانی

پاریس ـ خبرگزاری‌فرانسه هفته‌نامه «المستقبل» که به زبان عربی در پاریس منتشر شد نوشت که کمیته مرکزی حزب کمونیست شوروی‌از سازمان فلسطین «الفتح» درخواست کرده است که بین آیت‌الله خمینی و حزب «توده» ایران پادرمیانی‌کند. به‌نوشته «المستقبل» سازمان فلسطین این پیشنهاد را رد کرده است.

«المستقبل همچنین تاکید کرده است که شاپوربختیار تاکنون بیهودمکوشیده‌است دولت فرانسه را قانع کند که بین آیت‌الله خمینی ودو دولت ایران پادرمیانی کند.

رادیو کلن : بازگشت شاه بایران غیر ممکن است

رادیو آلمان‌غربی‌درگفتاری‌تحت عنوان نظرات گوناگون در مورد‌جمهوری اسلامی‌ایران که‌در برنامه دیشب پخش‌شد گفت: هرگاه امکانی بدست میاید محمد رضاشاه تبعیدی در مصاحبه با خبرنگاران مصرانه برروی این نکته پا‌فشاری می کند که او فقط بطور موقت ایران را ترک کرده و در موقع مناسب به آن کشورباز‌خواهد گشت‌و بعنوان‌ناجی ایران‌باتشریفات باشکوه از او استقبال می شود. و اضافه می‌کند در ایران ممکن است حوادث بی‌شماری روی دهد ولی بازگشت محمد رضاشاه‌بایران تحت آن شرایطی که‌او گفته امری‌کاملابعید بنظر میرسد

امام خمینی : من هیچ سخنگوئی ندارم

آیت‌الله خمینی دیروز اعلام کرد که من هیچ سخنگوئی ندارم وفقط آنچه من‌بگویم‌و من بنویسم ازقول‌من استناد دارد .

آیت‌اله گفت که من خود اهل‌بیان و قلم هستم و آنچه می خواهم خود می گویم بنابراین‌مطالبی‌که‌درمطبوعات و رادیو تلویزیون ازکسانی که خود را به من نزدیک‌می دانند از قول من گفته‌میشود سندیت ندارد و با اینجانب مربوط نیست .

یکی از پاسداران امام کشته شد

پاسدار کشته‌شده حاجی مهران ۴۰ ساله بود که در اوایل خیابان سپاه مورد هدف کلت‌قرار گرفت .

حدود ساعت سی دقیقه بعد از نیمه شب گذشته در اطراف خانه امام خمینی تیراندازی شد و سه تن از پاسداران امام توسط ماموران فرمانداری نظامی کشته و مجروح شدند .

گزارش خبرنگار ما حاکی است که‌حدود ساعت۲۴٫۳۰ دقیقه دیشب یک کامیون نظامی حامل تعدادی افراد مسلح از خیابان آب‌سردار به طرف خیابان‌ایران محل‌اقامت امام حرکت کرد . اما قبل از آنکه به محل اقامت‌نزدیک شود راه این کامیون‌توسط پاسداران امام که شبها تا صبح کشیک می‌دهند با اتومبیل متعدد بسته شد و گروهی از طرفداران امام به‌کامیون حمله کرده و شیشه های آن راشکستند .

در این درگیری که منجر به تیراندازی شد و حالت فرار وگریز بخود گرفت‌یک نفر از پاسداران خانه امام کشته و دو نفر دیگرمجروح شدند .

توضیح دکتر حاج‌سیدجوادی

درباره «جنبش» ورهبری آن

در ذکر اخبار مربوط به «جنبش» اغب به رهبری من درگروه جنبش اشاره میشود. احتیاج به توضیح دارد جنبش براساس یک جریان تاریخی. منکی‌به سوابق گذشته نهضت ملی ومردمی ایران است ، جنبش یک ابداع یایک حرکت ازخود ساخته و پرداخته‌ذهن وفکر من نیست که رهبری‌آن مربوط به من و ازآن من باشد.

جنبش ضرورت سیاسی و اجتماعی‌جامعه‌ایست کمایوس از ارزش های بورژوازی دموکراسی غربی و سرخورده از بستگی های تقلیدی و کورکورانه‌ایدئولوژی‌های‌جهی بدنبال ریشه هائیست در اعماق جمن استادیوم و سکو های امجدیه اجتماع کردند و شعارهائی در تائید بختیار و طرفداری از قانون اساسی دادند.

درساعت ده صبح‌نیزقطعنامه این اجتماع قرائت شد.

درقطعنامه از دولت اجرای کامل و دقیق قانون اساسی واز بختیار حفظ سنگر خود بعنوان پاسدار قانون‌اساسی خواسته شد هم چنین در قطعنامه‌ازهمه جناح‌های‌سیاسی درخواست شد که در متینگ بعدی که تاریخ آن ذکر شده شرکت‌نمایند و حمایت خود را ازاجرای کامل قانون اساسی اعلام دارند.

شرکت کنندگان در اجتماع امجدیه‌از ساعت ۸ ونیم صبح در دسته های ۵۰۰ تا ۱۰۰۰ نفری از خیابانهای اطراف امجدیه‌طی راه‌پیمائی به داخل استادیوم رفتند.

در ساعت ۱۱ صبح پس از قرائت قطعنامه حاضران در روز گذشته اجتماعی باشرکت «طرفداران قانون اساسی» در استادیوم امجدیه تشکیل‌شد.

در کنار این اجتماع که از سوی‌طرفداران قانون اساسی تشکیل شد، از ساعت ۹صبح چندین هزار نفر از مخالفان این اجتماع در اطراف امجدیه اجتماع کردند و هنگامی که شرکت کنندگان در اجتماع امجدیه به خیابان روزولت و خیابانهای شمالی و جنوبی امجدیه و بهار رسیدند میان دو دسته درگیری ایجاد شدو کار به خشونت کشید و در زدوخورد عده‌ای مجروح شدند.

دراینموقع ماموران فرمانداری نظامی‌دخالت کردند و باپرتاب گاز اشک آور جمعیت را متفرق کردند و طرفداران قانون اساسی بخصوص دختران و زنان شرکت کننده را از معرکه خارج نمودند .

دراین درگیری و زد و خورد هایتعدادی از اتومبیل های پارک شده‌درخیابانهای اطراف امجدیه و پارکینگ مقابل‌سینما خسارات وارد شد.

روز گذشته همزمان با برگزاری اجتماع امجدیه در حدود ۵۰ موتور سوار در خیابان‌روزولت ، سعدی ،شاه آباد علیه بختیار تظاهرات کردندو سپس از طریق خیابان های فردوسی و خیام بطرف جنوب شهر رفتند.

زدوخورد در اجتماع دیروز هواداران قانون اساسی

روز گذشته اجتماعی باشرکت طرفداران قانون اساسی، در استادیوم امجدیه تشکیل‌شد.

این اجتماع دعوت «جبهه وحدت ملی» از ساعت نه ونیم صبح روز جمعه بمنظور تائید دولت دکتر شاپور بختیار و طرفداری از قانون اساسی تشکیل یافت . شرکت کنندگان کمتعداد آنها بیش از سی‌هزار نفر تخمین زده شد در زمین چمن استادیوم و سکو های امجدیه اجتماع کردند و شعارهائی در تائید بختیار و طرفداری از قانون اساسی دادند.

درساعت ۱۱ صبح پس از قرائت قطعنامه حاضران در امجدیه در گروههای چندصد نفری به خیابان روزولت رفتند.

در کنار این اجتماع که از سوی‌طرفداران قانون اساسی تشکیل شد، از ساعت ۹صبح چندین هزار نفر از مخالفان این اجتماع در اطراف امجدیه اجتماع کردند و هنگامی که شرکت کنندگان در اجتماع امجدیه به خیابان روزولت و خیابانهای شمالی و جنوبی امجدیه و بهار رسیدند میان دو دسته درگیری ایجاد شدو کار به خشونت کشید و در زدوخورد عده‌ای مجروح شدند.

دراینموقع ماموران فرمانداری نظامی‌دخالت کردند و باپرتاب گاز اشک آور جمعیت را متفرق کردند و طرفداران قانون اساسی بخصوص دختران و زنان شرکت کننده را از معرکه خارج نمودند .

دراین درگیری و زد و خورد هایتعدادی از اتومبیل های پارک شده‌درخیابانهای اطراف امجدیه و پارکینگ مقابل‌سینما خسارات وارد شد.

روز گذشته همزمان با برگزاری اجتماع امجدیه در حدود ۵۰ موتور سوار در خیابان‌روزولت ، سعدی ،شاه آباد علیه بختیار تظاهرات کردندو سپس از طریق خیابان های فردوسی و خیام بطرف جنوب شهر رفتند.

جناب آقای مهندس مهدی بازرگان

نخست وزیر قانونی دولت‌انقلابی اسلامی‌ایران

جامعه اصناف شهرستان جیرفت بامسرت کامل انتصاب بحق آنجناب را که از مجاهدین رامحق و آزادی می‌باشید به مقام نخست وزیری دولت اسلامی تبریک عرض نموده و فداکاری خود را تاسرحد جانبازی برای ایجاد حکومت جمهوری اسلامی تحت لوای قائد عظیم‌الشانو پیشوای بزرگ ملت ایران حضرت آیت‌اللهالعظمی امام خمینی بار دیگر اعلام میداریم.

جامعه اصناف شهرستان جیرفت

پروفسورحیدرآخوندزاده

متخصص پوست و مو

از پاریس مراجعت کرد تلفن ۸۲۲۸۸۱