اطلاعات

چهارشنبه ۳۰ مهرماه ۱۳۵۴ ـ سال پنجاهم
شماره ۱۴۸۴۰ تکشماره ۱۰ ریال
۲۴ صفحه

بانک رهنی ۲۰۰ میلیون تومان وام خانه‌سازی میدهد

★ این وام به افراد و اشخاص با شرایط آسان و بهره کم پرداخت میشود در صفحه ٤

اعلامیه دربار شاهنشاهی

شاهنشاه وشهبانو به ترکیه مسافرت میفرمایند

صفحه ٤

بسیج بیسابقه پلیس علیه معتادان

اصغر غفوری (۲٦ ساله) قاسم علی نوروزی (۳۲ ساله) قمر پور مهر (صاحب بساط تریاک کشی) نصرت‌الله خادمی (۲٦ ساله) و حبیب صادق نژاد (۳۷ ساله)

ایرلی هنرپیشه فیلمهای فارسی (لیلان سلیمی فرزند ستار)

دهها محافل تریاک کشی تفننی بسته شد

فریده سیرجانی (۱۸ ساله) اکبر رزاقی معروف به اکبر کاشی

وضع هوا در ۴ روز آینده

صفحه ٤

بمناسبت چهارم آبان میلاد مسعود شاهنشاه آریامهر

۲۴۰ نفر محکومان دادگاههای نظامی عفو شدند

در صفحه ٤

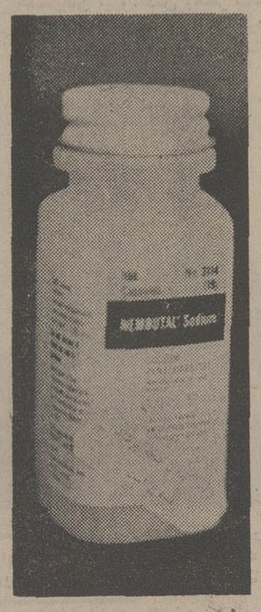

یک شیشه از قرصهایی که تاکنون عده‌یی از معتادان را کشته‌است

(۱) محافل خصوصی تریاک و شیره‌کشی در سراسر ایران در حلقه محاصره پلیس قرار گرفت

(۲) فروشندگان قرص و آمپولهای مرگ‌آور دستگیر شدند

(۳) دهها نفر بعلت استعمال قرص های مخدر جان سپردند

(۴) چند نفر از هنرپیشگان و متشخصین جزء دستگیر شدگان هستند

در صفحه ٤

پارک شاهنشاهی بزرگترین پارک مردم در خاورمیانه

شاهنشاه آریامهر و علیاحضرت شهبانو دیروز پس از افتتاح پارک شاهنشاهی، مدتی در این پارک به قدم زدن پرداختند و از قسمتهای مختلف دیدن کردند و امری به دکتر نیکپی شهردار تهران درباره تکمیل این پارک صادر فرمودند.

درصفحه ٥

راه هراز برای مدتی بسته شد

در صفحه ٤

نخست‌وزیر: ایران پیشنهاد غیراتمی کردن خاورمیانه را دنبال میکند

درصفحه ۲۱

تغییرات وسیع در رادیو تلویزیون

برای نخستین بار یک خانم بمدیریت یکی از مراکز تلویزیونی کشور منصوب شد در صفحه ٤

هیچ برنامه‌یی دوبار پخش نخواهد شد

شلیک موشکها بیروت را میلرزاند

در صفحه ۲

عملیات ساختمانی شهرک اکباتان باسرعت حیرت‌انگیزی پیشرفت میکند

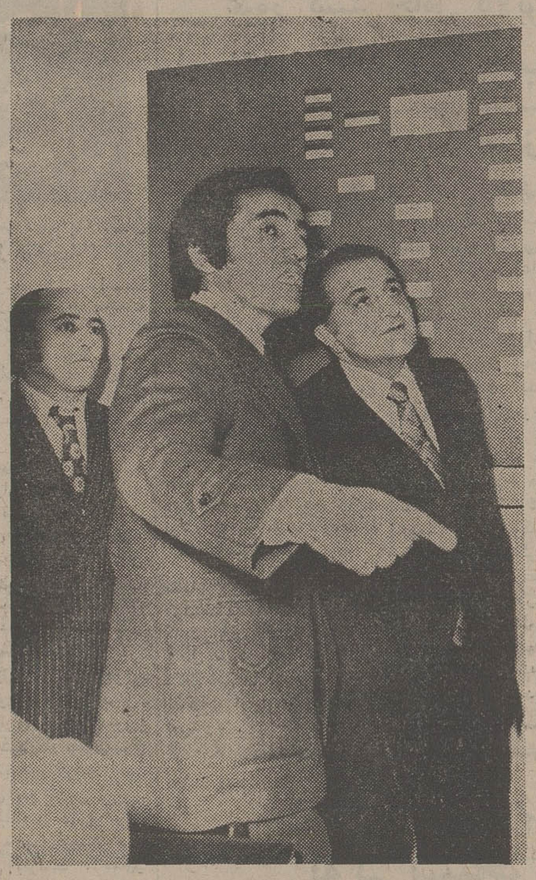

در بازدید دیروز آقای فریدون مهدوی وزیر بازرگانی و قائم‌مقام دبیرکل حزب رستاخیز ملت ایران از عملیات ساختمانی شهرک اکباتان، آقای مهندس رحمن گلزار مدیرعامل این شهرک در کلیه قسمتها نحوه کار و پیشرفت هائی را که حتی بیش از پیش‌بینی حاصل شده تشریح کرد.
عکس، آقای فریدون مهدوی را در حال مشاهده نمودار های پیشرفت و استماع توضیحات مهندس گلزار مدیر عامل شهرک اکباتان نشان میدهد.

مهندس رحمن گلزار مدیر عامل شهرک اکباتان:
هیئت عامل «شهرک اکباتان» در اجرای منویات شاهنشاه آریامهر و هدفهای دولت برای تسریع در باتمام این پروژه شبانه‌روز بی وقفه تلاش میکنند.

● پروژه شهرک اکباتان کلا بیش از ده‌هزار واحدمسکونی است که در دوفاز ـ فازاول باچهارهزارو دویست دستگاه ظرف دو سال، و فاز دوم با ششهزار دستگاه ظرف سه سال مورد بهره‌برداری قرار میگیرد

★ **معماری شهرک اکباتان و حجم ساختمانها، سیستم جدیدی است که تابحال در ایران بی‌سابقه بوده‌است.**

● بهای آپارتمان‌های «شهرک اکباتان» با توجه به سطح استاندارد ساختمانی وکلیه تجهیزات که خیلی لوکس خواهد بود بسیار قلیل است

شرح در صفحه ۱٦

سازمان انرژی اتمی ایران استخدام میکند

شرح در صفحه نیازمندیها

نرخهای جدید درمانی منتشر شد

درصفحه ۲۱

مستمری بازماندگان کارگر دوروزه پرداخت میشود

در صفحه ٤

اخطار

به سازندگان خمیردندان، رنگ‌مو و خمیرریش

برای یک رئیس کارخانه داروسازی باتهام تغییر دادن نرخ قرار صادر شد

درصفحه ۲۱

جناب آقای دکتر امین عالیمرد
انتصاب جنابعالی را بسمت دبیرکل سازمان امور استخدامی کشور تبریک میگوئیم.
احمد علی مسعود انصاری. داریوش سرشار. فرامرز کشی. افشار. عبدالحسین رفیعی.

تیمسار سپهبد چنگیز وشمگیر
ارتقاء درجه آن تیمسار را صمیمانه تبریک عرض مینمائیم.
بندرپهلوی ـ عسکر عظیمی و بانو

درگذشت شادروان مهندس محمدباقر لاهیجی را به همسر و خانواده محترم آن مرحوم تسلیت میگوئیم.
فضل‌الله محمودیان و بانو

با تالم و اندوه فراوان درگذشت نابهنگام همکار عزیز منصور خراسانی را بخانواده محترم و بازماندگان آن مرحوم تسلیت عرض می‌نماید.
شرکت دسی‌بل ایران

سرکار خانم لاهیجی، جناب سرهنگ انصاریان، جناب سرگرد لاهیجی
مصیبت وارده را بشما وفامیل گرامی تسلیت عرض می نمائیم.
کرمانشاه ـ خسرو دولتشاهی و بانو

سرکار خانم لاهیجی، جناب سرهنگ انصاریان، جناب سرگرد لاهیجی
مصیبت وارده را بشما وفامیل گرامی تسلیت عرض می نمائیم.
کرمانشاه ـ کامبیز صاحبجمعی و بانو

بانک اعتبارات ایران
BANQUE ETEBARATE IRAN

موضوع: سهام عرضه شده بعموم

نظر باینکه بانک اعتبارات ایران تعدادی از سهام جدید مربوط به افزایش سرمایه خود را ازطریق بورس اوراق بهادار تهران بعموم عرضه و بفروش رسانیده است و چون اوراق سهام مزبور از روز پنجشنبه ۱ر۸ر٥٤ آماده توزیع میباشد، لذا بدینوسیله از کلیه خریداران سهام مذکور تقاضا میشود برای دریافت اوراق سهام خود به اداره حقوقی بانک واقع در خیابان سوم‌اسفند مراجعه فرمایند. بانک اعتبارات ایران

سپاس و تشکر

از کلیه سروران دوستان بستگان محترمی که بمناسبت درگذشت مادرمان چه در مراسم تشییع و تدفین و چهلم مجالس ختم سمنان و تهران و رشت شرکت فرموده و یا بوسیله تلفن و تلگراف و جراید ابراز محبت و همدردی فرموده‌اند صمیمانه تشکر و سپاسگزاری نموده سعادت و موفقیت همگان را از خداوند متعال خواستاریم.
دکتر نصرت‌الله فامیلی، حسین فامیلی، دکتر محمد اسمعیل فامیلی.

جناب آقای دکتر شریفی وزیر محترم آموزش و پرورش
انتصاب شایسته جناب آقای دکتر ناصر رحیمی دانشمند ارجمند ومحبوب بسمت معاونت وزارت آموزش و پرورش موجب خوشنودی تمام اصلاح طلبانی شد که ایشان را از نزدیک می‌شناسند باعرض تبریک این انتصاب بجا، ازقادر متعال همواره برای آن جناب و عموم خدمتگزاران شاهنشاه و مردم توفیق آرزو مینمایم.
یزد ـ محمدعلی عسگری کامران
آ ـ ٥٧٤٦

دانشکده علوم کرمانشاهان
آگهی استخدام

دانشکده علوم کرمانشاهان به همکاری تمام وقت چند نفر دکتر و فوق لیسانس ریاضی و فیزیک وزیست شناسی نیازمند است، کسانی که مایل بین همکاری هستند خواهشمند است درخواست خودرا همراه فتوکپی ریز نمرات لیسانس و آخرین مدرک تحصیلی به نشانی کرمانشاه دانشکده علوم اداره دبیرخانه ارسال دارند.

دانشگاه ملی ایران

میزگرد پزشکی

موضوع: هموگلوبینوپاتی ها
شرکت کنندگان: آقایان دکتر رهبر ـ دکتر اخوان ـ دکتر منادی‌زاده
ساعت: ۱۰ونیم بامداد ـ پنجشنبه ۱ آبان ماه ٥٤ محل برگزاری: آمفی تاتر مرکز پزشکی آموزشی و درمانی لقمان‌الدوله ادهم (خیابان کمالی)
ورود برای پزشکان و دانشجویان پزشکی آزاد است.

دانشگاه ملی ایران

ضوابط خدمات درمانی

شرح در صفحه ۲۱

آگهی پذیرش افراد ذخیره درانستیتو تکنولژی صنایع غذائی اصفهان

در صفحه ۲۰

ژاندارمری کشور به بهترین نویسنده جایزه میدهد

شرح در صفحه ۹

اطلاعیه
شورای گسترش مالکیت واحدهای تولیدی

صفحه آخر ...

اخبار خارجی

منابع خبرگزاریها : فرانسه - یونایتدپرس - رویتر - شین‌هوآ - خاورمیانه وتلکس اطلاعات

جاسوسان آمریکا در خارج بیشتر از دیپلماتهای آن بودند

واشنگتن- رویتر- روزنامه واشنگتن پست دیروز گزارش حیرت‌آوری چاپ کرد که طبق آن دولت آمریکا اندکی بیش‌از دهسال پیش در کشورهای خارجی سراسر جهان بیش ازآنکه دیپلمات داشته باشد دارای جاسوس بوده است.

واشنگتن پست از قول منابع مطلع نوشته است که در آغاز زمامداری جان کندی رئیس جمهوری فقیدامریکا درسال ۱۹۶۱ سازمان مرکزی جاسوسی و ضد اطلاعات این کشور- سیا- ۳۷۰۰ نفر از ماموران خود را در کشورهای مختلف جهان مستقر کرده بود و حال آنکه در همان‌وقت تعداد دیپلماتها و افراد دیگری‌که‌از طرف‌وزارت خارجه آمریکا در سفارتهایش در ممالک خارجی مستقر شده بودند از ۲۹۰۰ نفر تجاوز نمی‌کرده است.

واشنگتن پست نوشته است‌که بعد از آنکه ماجرای ناکامی فضیحت‌بار آمریکا در قضیه حمله بکوبا- معروف به عملیات خلیج خوکها پیش آمد سیا، بمیزان فاحشی از تعداد جاسوسان خود در کشورهای خارجی کاست و از آن تاریخ به‌بعداحتیاج به آژانس امنیت‌ملی آمریکا و عملیات جاسوسی ومراقبت الکترونیک تاحدود زیادی‌در ایالات متحده افزایش یافت.

بطوریکه در گزارش واشنگتن پست گفته شده است زمانی از مجموع ۲۰ نفر آمریکائیانی که در سفارت این کشور در وین خدمت می‌کردند ۱۶ نفر را در حقیقت جاسوسان عوامل سیا تشکیل می‌دادند. در شیلی درسال ۱۹۶۱ از ۱۳ نفر صاحب منصبان شاغل در سفارت‌امریکا ۱۱ نفر از جاسوسان سیا بودند.

واشنگتن پست اضافه کرده است که در آن ایام تقریبا نیمی از تمام ماموران سیاسی آمریکا در سفارتهای این کشور در اطراف واکناف جهان از جاسوسان و ماموران سری تشکیل میشدند.

قرارداد نفتی شوروی و عراق

بغداد - رویتر - خبرگزاری عراق اعلام کرد که‌دیروز قراردادی برای بهره‌برداری از حوزه نفتی لاهیس واقع در استان بصره بین عراق و شوروی به‌امضاء رسیده است.

ازاین حوزه نفتی میتوان سالی ۲۵۰۰،۰۰۰ تن نفت خام استخراج کرد.

بموجب این قرارداد کارخانه‌یی برای جداسازی گازو کارخانه دیگری برای انتقال نفت‌خام به مقصد جنوب کشور تاسیس میشود دراین قرارداد همچنین ساختن تانکر های نفت و یک کارخانه برق ذکر شده است مدت این قرارداد برای تکمیل تمام‌این تاسیسات ۲۶ ماه است.

چین به آزمایش اتمی جدید شوروی حمله کرد

اوپسالا (سوئد)- یونایتدپرس - شوروی روزسه‌شنبه (دیروز) برای دومین بار در سه روز اخیر یک آزمایش‌اتمی زیر زمینی انجام‌داد. این آزمایش نیز در جزیره نوایازیملیا که در بخش قطبی روسیه قرار گرفته و مرکز آزمایش های هسته‌ای شوروی است انجام گرفته است.

پروفسور «مارکوس باآث» مدیر انستیتوی لرزه‌نگاری اوپسالا درسوئد که‌این گزارش از قول وی نقل شده است اظهار داشت که آزمایش روز سه‌شنبه در ساعت ۱۵،۳۴روز سه‌شنبه (بوقت‌تهران) انجام گرفته و قدرت بمبی که در زیر زمین آزمایش شده معادل ۶،۵ درجه در سطح بین‌المللی «ریشتر» بوده است.

بااستاندارد های بین‌المللی یک بمب اتمی با این درجه از قدرت انفجاری بمب متوسطی شناخته میشود. مدیر انستیتوی اوپسالا اظهارنظر کرد که بادرنظر گرفتن آزمایش روز سه‌شنبه باید نتیجه‌گیری کردکه برنامه آزمایش های هسته‌ای شوروی در سال جاری بسیار فعالانه تر ازبرنامه های مشابه سال های قبل است. خبرگزاری چین بمناسبت آزمایش اتمی شوروی شدیدا باین کشور حمله کرد واعلام کرد که شوروی برای جنگ آماده میشود.

دعوای وزیر نیروی هوائی آمریکا با گروهبان مخنث

واشنگتن - آسوشیتدپرس - جان مکلوکاس وزیر نیروی هوائی آمریکا دیروز تقاضای گروهبان لئونارد ماتلوویچل را که از تصمیم مربوط به اخراج وی بدلیل اعتیادش‌به‌رفتار متایل به همجنس استیناف خواسته و باین تصمیم اعتراض کرده است رد کرد.

مکلوکاس‌دستوری‌صادر کرده که بموجب آن تصمیم سرهنگ تورگرمن فرمانده واحدی که گروهبان ماتلوویچل درپایگاه هوائی لانگلی واقع در ویرجینیا از ابواب جمعی آن به شمار میرود اعتبار خود را حفظ میکند. افسر مافوق گروهبان مخنث آمریکائی دستور اخراج وی را بدلیل ابتلای او به همجنس بازی صادر کرده است.

مالیات بردرآمد دزدان وکلاه‌برداران!

اوتاوا - رویتر - اداره مالیات بردرآمد کانادادیروز دستور تازه و کاملا نوظهوری به ادارات تابعه و ماموران خود در سراسر کانادا صادر کرد : دزدان، کلاهبرداران. سوء استفاچیان ورشوه خواران و باجگیران باید میزان درآمد خود را بطور دقیق به اداره مالیات بردرآمد اطلاع دهند تا برمبنای این آگاهی ها مالیات مشروع دولت از آنها وصول شود.

فرمان تازه و بیسابقه اداره مالیات بردرآمد کانادا در پی رای دادگاه اوتاوا صادر می شود که اعلام کرده است مالیات بردرآمد قانونا وصول شدنی است حتی اگر درآمد از راه دزدی، باجگیری و سوء استفاده جمع‌آوری شده باشد.

درقسمتی از مقررات‌تازه اداره مالیات بردرآمدکانادا آمده است مثلا یک سارق هنگام تادیه مالیات قانونی دولت اگر نخواهد کسی به هویت او پی ببرد براداره مالیات بردرآمد است که قضیه را «درز» بگیرد و حتی مواظب باشد که مخصوصا پلیس از ماجرا بویی نبرد.

تاس: ضدیت‌چین با شوروی شدیدتر شده است

مسکو - یونایتدپرس-«تاس»- خبرگزاری رسمی شوروی دیروز طی تفسیری رهبران چین را متهم کرد که باتشدید کردن حملات ضد شوروی خود نومیدانه در تلاشند تا شکست سیاست تعصبات‌تنگ نظرانه ملی و روش توسعه‌طلبانه‌ای را که از دیر باز پیروی‌کرده‌اند واکنون‌شاهد ناکامی آن هستند پرده‌پوشی کنند. تاس در این تفسیر یادآوری کرده است که رهبران چین زمانی آمریکاو شوروی - هردو را دشمنان اصلی وبزرگ چین‌میشمردند واگر اکنون ناگهان اتحاد شوروی‌رابزعم‌باطل‌خودشان تنها دشمن چین‌معرفی میکنند به‌این دلیل است که سیاست صلح طلبانه و خلاق‌شوروی‌جلوی تحقق یافتن آرزوهای خام دارو دسته مائوئیستها را در پیروی آنها از سیاست های‌تنگ‌نظرانه ناسیونالیستی‌و توسعه‌طلبی گرفته است.

دو عامل توطئه علیه فورد مجرم شناخته شدند

لوس آنجلس - رویتر -یک دادگاه عالی فدرال در لوس‌آنجلس دو تن را که‌علیه جان‌پرزیدنت فوردتوطئه کرده بودند مجرم شناخت. در ادعانامه دادستان دادگاه گفته شد که «گاری‌دسور» ۳۲ ساله وپرستون مایو ۲۴ساله توطئه کرده بودند با کارگذاردن و انفجار موادمنفجره در فاضلاب شهر «کرامنتو»،نخست توجه پلیس را به موضوع انفجار جلب کنندو آنگاه با استفاده ازآشفتگی بوجود آمده یکی از دوتن‌بسوی پرزیدنت فورد تیر اندازی کرده او را بقتل‌برساند. ساکرامنتو همان شهری است که پلیس زنی‌بنام «لینت‌غرام» را پس از اتکه‌وی اسلحه خود را بطرف فورد نشانه گرفت بازداشت کرد.

نخست‌وزیر لبنان‌باردیگر بااستفاده ازارتش‌مخالفت کرد.

تیراندازی در بیروت ادامه دارد

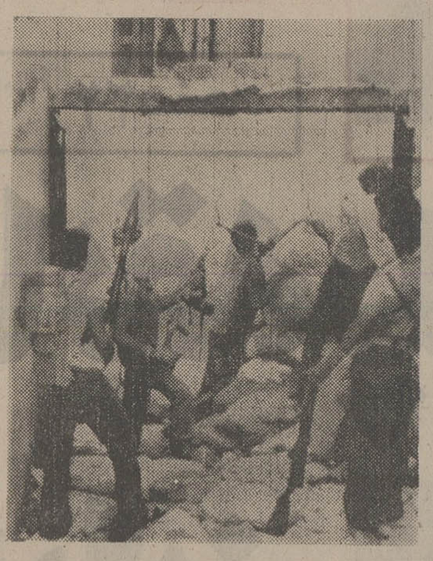

این عکس بامداد دیروز از نبرد های محله راس‌النابه در بیروت گرفته شده است. مسلمانان مسلح، با استفاده از سلاح هائی نظیر نارنجک انداز، مسلسل های‌سبک و تفنگ پشت سنگر هائی که از کیسه های شنی درست شده موضع گرفته و مشغول تیراندازی هستند.
«عکس رادیوئی آسوشیتد پرس»

بیروت - خبرگزاری‌فرانسه- رویتر - ششماه پس ازآغاز مبارزه احزاب ترقیخواه و فالانژیست‌های لبنان همچنان در آتش ناامنی میسوزد. همه روزه پس از برقراری یک آتش‌بس چند ساعته نبرد بین مردان مسلح در خیابانهای بیروت ازسرگرفته میشود. اندکی‌پس‌ازغروب آفتاب صدای انفجار گلوله خمپاره اندازها و صفیر موشکها شهر را بلرزه درمی‌آورد.

نزدیکیهای ظهر دیروز سیزده گلوله خمپاره انداز به قرارگاه نیرو های امنیتی لبنان شلیک شد.

سه نفر از نیرو های امنیتی و یک غیرنظامی بشدت‌زخمی گردیدند. رادیو بیروت در برنامه خبری خود گفت اوضاع‌درپایتخت همچنان اشفته است و تیراندازی‌دربخشهای مرکزی و حومه بیروت بطور پراکنده ادامه دارد.

با اینحال در بیشتربخش های بیروت حادثه‌ای روی نداد اما دیشب صدای تیراندازیهای پراکنده از گوشه و کناربگوش میرسید با غروب آفتاب مردم بیروت بخانه های خود باز میگردند ولی مردان مسلح در خیابان براه می‌افتند و با نیروهای انتظامی به‌نبرد می‌پردازند.

فعالیت های سیاسی برای پایان دادن به بحران هنوز به نتیجه نرسیده است. با وجود آشفتگی اوضاع و ناامنی خیابانها، دیروز پارلمان لبنان تشکیل جلسه داد و بار دیگر کمال اسعد نماینده شیعیان‌جنوب کشور را بریاست مجلس انتخاب کرد.

از سوی دیگر کمال جنبلاط رهبر جبهه ترقیخواه لبنان که به دمشق رفته است دیروز با حافظ اسد رئیس جمهوری سوریه ملاقات کرد و مدتی درباره اوضاع لبنان با وی به گفتگو پرداخت یک منبع آگاه اظهار داشت که حافظ اسدوکمال جنبلاط قرارداد مصر و اسرائیل را عامل اصلی این آشفتگی اوضاع لبنان دانسته‌اند. رهبر ترقیخواهان لبنان ضمنا از تلاش های سوریه برای پایان دادن به بحران‌اظهار سپاسگزاری کرده است.

رشید کرامی نخست‌وزیر دیروز در جلسه پارلمان گفت همچنان با استفاده ارتش برای مقابله با بحران کنونی مخالف است.

کنفرانس وزیران‌عرب بدون پیروزی پایان یافت

قاهره- رویتر -شورای اتحادیه عرب که چهار روز پیش در قاهره تشکیل جلسه داده بود دیروز به کارخود پایان داد،ازبحث‌های چهار روزه‌ای که در این شوراانجام گرفت نتایج انگشت شماری بدست آمد ولی‌شرکت کنندگان دراین جلسه موفق شدند از بوجود آمدن کشمکش های جدید میان دولت های عضو اتحادیه عرب جلوگیری کنند.

بطوریکه منابع مطلع گزارش داده‌اند تمام نمایندگان شرکت کننده درجلسه شورای‌اتحادیه عرب گویی بارضایت و توافق متقابل در خلال بحث های‌خود از مطرح ساختن موضوعاتی که میتوانست باعث بوجود آمدن نفاق و هیجانات زائد شود پرهیزکردند چون‌بخوبی اطلاع داشتند که مخصوصادر مرحله جاری و حساس روابط فیمابین کشور های عرب‌مطرح کردن چنان مسائلی میتواند تا چه اندازه زیان بخش باشد.

شورای اتحادیه عرب که‌در آن نمایندگان ۲۰ کشور عضو اتحادیه و هیئت نمایندگی سازمان آزادی بخش فلسطین عضویت دارند برای برگزاری هشتمین کنفرانس سران عرب که در اصل می‌بایست ماه‌ژوئن گذشته در موگادیشو -پایتخت سومالی تشکیل میشد تاریخ جدیدی تعیین نکردند.

علاوه براین شورای اتحادیه عرب در جلسات چهار روزه خود برای بسیاری‌ازاختلافات داخلی دنیای عرب که در دستور مذاکرات شورا نیز بحث درباره آنها پیش‌بینی‌شده بود راه حل های مورد نیاز را پیدا نکرد. یکی از مهمترین این مسائل و اختلافات مربوط به کشمکشی است که امارت عمان و کشور یمن جنوبی را برسر اختلافاتی که در منطقه ظفار با یکدیگردارند درگیر کرده است در این منطقه شورشیان دست چپی از پشتیبانی یمن جنوبی بهره دارند.

ازطرف دیگر وزیران‌خارجه کشور های عرب در کنفرانس فوق‌العاده‌ای که تشکیل داده بودند از محمود ریاض خواستند تا تماس خود را با دولت لبنان دایما حفظ‌کند وبدون وقفه در جریان‌آخرین تحولات اوضاع این کشور که گرفتار کشمکش سخت گروه های مسلمانان و مسیحیان و احزاب دست راستی و دست چپی باشد.

ریاض در یک کنفرانس مطبوعاتی اعلام کرد که به پیروی از این دستور وی دائما باسفیر لبنان در قاهره درتماس است.

اخبار کوتاه جهان

درخواست‌کمك پاکستان از فرانسه

● پاریس -خبرگزاری‌فرانسه- ذوالفقار علی بوتو نخست وزیر پاکستان که اکنون از فرانسه دیدن میکند دیروز ناهار رادر کاخ الیزه‌میهمان پرزیدنت ژیسکاردستن بود.

نخست وزیر پاکستان هنگامی که از کاخ ریاست جمهوری خارج میشد به خبرنگاران گفت که درباره مسائل مهم بین‌المللی و منطقه‌ای وسائل موردعلاقه دو کشور از جمله تحویل یک نیروگاه اتمی به‌پاکستان از طرف فرانسه با پرزیدنت دستن گفتگو و تبادل نظر کرده است.

کمك چین به یمن جنوبی

● توکیو-آسوشیتد پرس- خبرگزاری چین‌نو دیروز اعلام کرد که صلیب‌سرخ چین تصمیم گرفته است مقداری پتو لباس پنبه‌یی و کشباف و دارو برای کمك به سیل زدگان یمن جنوبی بفرستد. سفیر چین در عدن دیروز این تصمیم را به اطلاع علی ناصر محمد نخست‌وزیر یمن جنوبی رساندو ناصر محمد ازوی سپاسگزاری کرد.

امریکا به مصر اسلحه نمیدهد

● واشنگتن- آسوشتیدپرس- کی‌سینجر وزیر خارجه امریکا به‌اسرائیل اطمینان داد امریکا حداقل تا یک سال دیگر به مصر اسلحه نخواهد داد. با اینحال سادات قصد دارد در سفر هفته آینده‌اش به امریکادر مورد خرید سلاحهای امریکائی با فورد مذاکره کند. از طرف دیگر مصر نارضائی خودرااز فروش سلاحهای امریکائی به اسرائیل ابراز داشته‌است.

عبور کشتی حامل کالابرای اسرائیل از کانال سوئز عقب افتاد

بیت‌المقدس - رویتر -منابع دولتی اسرائیل دیروزگزارش های مطبوعات خارجی را دایر براینکه در عبور یک کشتی غیر اسرائیلی حامل کالا برای اسرائیل از کانال سوئز که در اصل قرار بود روز چهارشنبه -امروز - انجام گیرد، ۱۰ روز تاخیر پیش آمده است.

بطوریکه در مفاد قرارداد جدید جداسازی نظامی مصرو اسرائیل درصحرای سینا پیش بینی شده‌است قراربودکه‌کشتی مذکور همزمان باتشکیل اولین جلسه کمیسیون مختلطی که دوکشوربرای نظارت‌براجرای قراردادمذکور بوجودآورده‌اند ازکانال سوئز عبور کند.

مقامات رسمی اسرائیل تصریح کرده‌اند که تاخیر ۱۰ روزه‌ای که در عبور کشتی مذکور از کانال سوئز پدید آمده است دلایل فنی دارد و به‌دخالت یا اقدامات دولت مصر مربوط نمی‌شود.

سرقت بزرگ اسلحه‌درآلمان

بن - آسوشیتدپرس - یک نشریه آلمانی چاپ بن امروز گزارش داد طی ۱۳ ماه‌گذشته‌مجموع ۴۴۹۰فقره اسلحه از جمله ۹۰ موشک ضدتانک از زرادخانه‌آلمان فدرال سرقت شده است.

روزنامه آلمانی می‌نویسد در این‌مورد گزارش محرمانه‌ای‌تسلیم پلیس‌فدرال آلمان غربی‌شده که‌حاکیست علاوه بر سلاح های مذکور سارقین ۴۲۶۲۳۰ واحد مهمات و نارنجک دستی و ۱۶۷۰۹ کیلوگرم مواد منفجره از زرادخانه های آلمان سرقت کرده‌اند در گزارش فاش نشده است‌که سلاح ها و مهمات بطور دقیق از زرادخانه کدام شهر آلمان سرقت شده است.

مائو درمورد شوروی به کی‌سینجر اخطار کرد

پکن- یونایتدپرس-مائوتسه تونك رهبر جمهوری خلق‌چین روز سه‌شنبه - دیروز - هنری کی‌سینجر وزیر خارجه‌آمریکا را بطور کاملا غیر منتظره‌ای بحضور پذیرفت‌ودر مذاکره‌ای که با وی انجام داد اخطارکرد که آمریکا باید از مخاطرات سیاست تشنج زدایی میان واشنگتن و مسکو بر حذر باشد.

بطوریکه ازمنابع دیپلماتیك پکن کسب اطلاع شده است مائوتسه تونك نزد کیسینجر استدلال کرد که شوروی در اروپای باختری و در آسیاپیش از پیش روش تهاجمی‌تری در پیش می گیرد،و پیروی‌کردن از سیاست تشنج‌زدایی سودی به آمریکائیان نخواهدرساند.

ملاقات مائوبا وزیر خارجه آمریکا چنانکه گفته‌شد بطور غیر منتظره‌ای صورت گرفتو اینکار هنگامی انجام شد که کی‌سینجر سرگرم مذاکره کردن‌با تنك هسیائوپینك‌معاون نخست‌وزیر و «کوانك هوا» وزیر خارجه چین بود .بحضور پذیرفتن کی‌سینجر بوسیله مائوچنان غیرمنتظرمو ناگهانی بود که وزیر خارجه آمریکا حتی فرصت نیافت تا در یك میهمانی دیپلماتیك از طرف خودش برای ۲۰۰۰ نفر میهمان خارجی و از جمله دیپلماتهای شوروی در پکن برپا شده بود شرکت کند.

به عقیده منابع دیپلماتیك پکن ژست استثنائی و خاصی که مائوتسه‌تونك برای ملاقات با کی‌سینجر گرفت به‌این‌نیت بود که نه تنها اهمیت فراوانی که روابط پکن و واشنگتن در نظر رهبران چین دارد نشان داده شود بلکه در عین حال وزیر خارجه آمریکا بداندکه چین تا چه اندازه از عواقب سیاست تشنج‌زدایی‌میان‌آمریکا از یکطرف و شوروی از طرف دیگر که دشمن غدار وشماره یك چین شناخته میشود، ناراضی و نگران است.

در اینحال منابع آمریکائی در پکن گزارش داده‌اند که کی‌سینجر در مذاکراتی که روز های دوشنبه و سه‌شنبه‌با رهبران چین انجام‌داد نتوانست با آنها در مورد مسائل مربوط به سیاست تشنج زدایی در روابط شرق و غرب و مسائل اروپایی و آسیایی توافق و تفاهمی پیدا کند.

تعداد راه‌پیمایان مراکشی به۷۰۰ هزار نفر رسید

رباط- خبرگزاری فرانسه- درحالیکه نخستین‌دسته بیست هزار نفری که قرار است در «راه‌پیمائی سبز»بسوی صحرای غربی شرکت کنندظهر دیروز شهر «قصرالسوق» را ترک گرفته‌اند بین دولتهای مغرب و اسپانیا مذاکرات دوجانبه‌ای برای حل اختلافات دوکشور برسر این‌منطقه آغاز شده است. این‌آخرین تلاشی است که‌برای‌بازداشتن سلطان حسن دوم از انجام «راه‌پیمائی سبز» به سوی صحرای غربی بعمل میاید.

سلطان حسن دوم پس‌از اعلام رای دیوان داوری لاهه درباره صحرای غربی تصمیم گرفت یک راه‌پیمائی ۳۵۰ هزار نفری از داوطلبان بسوی این سرزمین ترتیب دهد. بنابرآخرین گزارشها تعداد کسانی که برای شرکت در این راه‌پیمائی داوطلب شده‌اند به مرز هفتصد هزارنفر رسیده است. درمیان نخستین گروه راه‌پیمائی که بسوی مرز صحرا بحرکت درآمده دوهزار نفر زن نیز وجود دارند ناظران سیاسی اظهار عقیده می‌کنند که راه‌پیمایان نمی‌توانند بیش از سی وپنج تا ۴۰ کیلومتر در داخل صحرا پیشروی کنند. زیرا در این منطقه اسپانیاهیچگونه پادگان نظامی ندارد. وبنابراین بین‌راه‌پیمایان و نیروهای نظامی اسپانیا هیچگونه برخورد نظامی روی نمیدهد.

از سوی دیگر ساکنان صحرای‌غربی تصمیم‌گرفته‌اند که یک «ضد راه‌پیمایی» تشکیل دهند و ممکن است بین راه‌پیمایان‌و «ضدراه‌پیمایان» برخوردهائی‌روی‌دهدازاین‌رو مراکش و اسپانیا از دیروز بایکدگر وارد مذاکرشده‌اند تا شاید بتوانند اختلافات موجود برسر مالکیت صحرای غربی را حل کنند.

دیروز یکی‌از وزیران کابینه اسپانیا بدستور «کارلوس ارباس» نخست‌وزیر به دیدار سلطان حسن دوم رفت. این ابتکار دیپلماتیک پس‌از آنکه دولت اسپانیا تصمیم گرفت درباره مساله صحرا روش محکمی پیش‌گیرد بعمل آمد. از سوی دیگر دیروز الجزایر سکوت طولانی‌خود را در مورد راه‌پیمائی سبز شکست وابتکار سلطان حسن دوم را محکوم کرد. یک سخنگوی رسمی دولت الجزایر اعلام داشت که دولت الجزایر با هرگونه ابتکاری که مانع انجام ماموریت هیئت تحقیقاتی سازمان ملل متحد شود مخالفت خواهد کرد.

«خوزه سولیس» دیشب در پایان مذاکراتش باسلطان حسن دوم به خبرنگاران اظهار داشت بنظرم پادشاه‌مغرب مایل است برای حل اختلافات موجود در باره صحرای غربی بااسپانیا وارد مذاکره شود.

فرستاده دولت اسپانیا تاکید کرد که مذاکراتش با سلطان مغرب در محیط کاملا دوستانه انجام گرفت و نتیجه مذاکرات که دو ساعت طول کشید فوق‌العاده رضایت‌بخش بود.

وزیر کابینه اسپانیا درپایان خاطرنشان کردکه پادشاه مغرب برای ژنرال فرانکو احترام زیادی قائل‌است وازمن جویای سلامتی رهبر اسپانیا شد.

ناظران سیاسی بدنبال این ملاقات اظهار عقیده کردند که احتمال میرود مساله صحرای غربی ازراه‌گفتگو های دیپلماتیک حل وفصل شود چه حل مساله از راه توسل بزور امکان‌پذیر نخواهد بود. اسپانیا والجزایر تصمیم گرفته‌اند از اصل خودمختاری مردم محلی‌صحرای غربی دفاع کنند.

اسپانیا وارتش آن در شرایط کنونی هیچگونه راه حلی را که بخواهند بوسیله راه‌پیمائی به آن تحمیل کنند نخواهند پذیرفت.

در پاریس حلیم عادل نماینده جبهه آزادی بخش صحرای غربی گفت تصمیم سلطان حسن دوم به‌راه‌پیمائی بسوی صحرای غربی ممکن است سابقه بدی بوجود بیاورد.وباین ترتیب موجودیت کشورهای کوچکوسیله همسایگان نیرومندش بخطر بیافتد. وی از سازمان های بین‌المللی جهان درخواست کرد که نگذارند حق ملت صحرا ضایع شود. وی خواستار خودمختاری صحرا است.

عبور از مناطق مین‌گذاری شده

مادرید - خبرگزاری رویتر- خبرگزاری‌اسپانیولی «سیفرا» دیروز گزارش‌داد که‌مراکشی هایی که قصد دارند در راه‌پیمایی بزرگ بطرف صحرای باختری شرکت کنند ناگزیر خواهند بود ازاراضی مین‌گذاری شده‌ای که در هر دو طرف مرز صحرای اسپانیا قرار دارد عبور کنند.

خبرگزاری سیفرا در این گزارش‌که‌از العیون- پایتخت صحرای غربی فرستاده شده نوشته است‌که اراضی مین‌گذاری شده به هر دوکشور اسپانیا ومراکش تعلق دارد

شاهزاده فهد ولیعهد عربستان سعودی که سرگرم بازدید رسمی از انگلستان است، دیروزدرخانه شماره ۱۰ داونینگ استریت باویلسون نخست وزیر انگلستان دیدار و ملاقات کرد «عکس رادیوئی آسوشیتد پرس»

مسئله انتقال قدرت به پرنس‌خوان‌کارلوس مورد بررسی قرار گرفت

مرگ فرانکو تکذیب‌شد

مادرید - یونایتدپرس - خبرگزاری فرانسه - ژنرال فرانکو رهبر ۸۲ساله اسپانیا دیشب‌یک بار دیگر به مرگ‌غلبه کرد و از سکته قلبی که در پی بیماری آنفلونزا عارضش شده بود جان سالم بدربرد.در حالیکه برخی از خبرگزاری های خارجی خبر مرگ فرانکو را اعلام کرده بودند دولت اسپانیا دیشب با انتشار یک اعلامیه رسمی این گزارش ها را تکذیب کرد.

در اعلامیه گفته شده است که ساعت ده بعد از ظهر دیروز ژنرال فرانکو چهل‌دقیقه‌باکارلوس ارباس نخست‌وزیر اسپانیا مذاکره کرده است.

پس از آنکه خبر سکته قلبی‌ژنرال فرانکو در مادرید انتشار یافت‌هزاران نفر از اسپانیائی ها در برابر اقامتگاه وی اجتماع کردند. در همان هنگام رادیو تلویزیون‌آمریکاخبر مرگ رهبر اسپانیا را پخش کرد ولی بلافاصله دولت اسپانیا اعلام کردند فرانکو در حال حیات است و بیك سکته قلبی دیگر فائق شده است.

با اینحال‌در محافل مطلع مادرید گفته‌شد که ژنرال فرانکورئیس کشور اسپانیا که رسما اعلام‌شده بخاطرسرما خوردگی‌شدید (آنفلو آنزا) بستری‌است روز سه‌شنبه (دیروز) دو بار پشت‌هم دچار حمله قلبی شده و حالش بشدت روبه وخامت گذارده است.

سخنگوی فرانکو فقط گفت رهبر سالمند اسپانیا ناراحتی قلبی پیداکرده است. از طرفی نخست‌وزیر اسپانیا دیشب پس از عیادت از فرانکو تایید کرد که رهبر اسپانیا در حال حاضر از یک عارضه شدید قلبی رنج میبرد

یک گزارش ازمنابع طبی اسپانیا حاکیست که ناراحتی فرانکو ورمشریان های قلب است که در پزشکی یک عارضه شدید تلقی میشود.

گزارش های رسیده حاکیست که گروهی از اطبای حاذق هم‌اکنون به بالین فرانکو سرگرم مداوای او هستند.

انتقال قدرت

سخنگوی دولت اسپانیا که دیشب خبر مبتلا شدن فرانکو به سکته قلبی را به آگاهی جهانیان رسانیدضمن‌اظهاراتش به امکان انتقال قدرت رهبری کشور و حکومت از فرانکوبه شاهزاده‌خوان کارلوس‌دوبوربون که ولیعهد اسپانیا و وارث‌تاج و تخت این کشور شناخته‌می شود بهیچوجه اشاره‌ای نکرد. ناظران سیاسی‌سکوت‌سخنگوی رسمی اسپانیا را در این‌مورد بدین معنی تفسیر کرده‌اندکه فرانکو علیرغم بیماریش‌ظاهرا هنوز هم تا مدتی که شاید طولانی نیز خواهد بود در مقام رهبری کشورش باقی خواهد ماند.

شایعاتی که بدنبال انتشار خبر سکته قلبی فرانکو در مورد احتمال کناره گیری وی بر سر زبانها افتاده بود پس از آنکه کارلوس آریاس ناوارو نخست‌وزیر اسپانیابرای دومین بار در روز گذشته به کاخ فرانکو در مادرید احضار گردید قوت خود را از دست داد.

یك مقام عالیرتبه نیز قبلا در مادرید تاکید کرده بودکه مساله منتقل‌شدن قدرت‌رهبری وزمامداری از فرانکو بجانشین وی عجالتا مطرح نیست

طرح ایران در کنفرانس کارشناسان اوپك مورد بررسی قرار گرفت

وین- یونایتدپرس- کارشناسان مالی سازمان کشورهای تولید کننده نفت (اوپک) سه طرح برای کمک به کشور های درحال رشد که از رهگذر افزایش بهای نفت‌زیان دیده‌اند، تدوین کرده‌اند. طرح های تدوین شده به‌اجلاس‌وزیران نفت اوپک که ۱۷ نوامبر دروین تشکیل می‌شود، تسلیم خواهد شد.

کارشناسان سازمان اوپک دیروز به کنفرانس چهار روزه خود دروین پایان دادند این کنفرانس مامور بود دستور کار کنفرانس آینده وزیران نفت اوپک را که در آن مسئله کمک به کشورهای درحال رشد مطرح خواهد شد تهیه‌کند.

منابع اوپک از قول کارشناسان اوپک گفتند که کارشناسان‌هیچ پیشنهادتازه‌ای عنوان نکردند وتنها سه طرح کمک‌تهیه کردند که به‌کنفرانس وزیران نفت‌اوپک تسلیم خواهد شد.

یکی از سه پیشنهاد طرح ایران در مورد ایجاد یک صندوق کمک‌ه‌میلیارد دلاری به کشورهای درحال رشد است. این صندوق طی ه‌ساله آینده کمک‌های خودرا به کشورهای فقیرودرحال رشد ادامه خواهد داد.

خدام: سوریه به‌تنهائی با اسرائیل می‌جنگد

دمشق - خبرگزاری فرانسه - عبدالحلیم خدام معاون نخست وزیر و وزیر امورخارجه سوریه ضمن‌مصاحبه‌ای که‌درشماره امروز روزنامه جدیدالتاسیس «تشرین» انتشار یافته تاکید کرده است که سوریه بمبارزه با قرارداد مصر و اسرائیل ادامه خواهد داد.

خدام گفت ما تعهداتی نسبت به مردم فلسطین بعهده گرفته‌ایم و تا پایان به قول خود وفادار خواهیم ماند.

خدام اضافه کرد که سوریه برای برقراری موازنه قوا که دربی امضای جداسازی نیرو ها در صحرای سینابهم خورده نیرو های مسلح خود را تقویت خواهد کرد و تاهنگامی که همه‌سرزمین های اشغالی از وجود نیرو های دشمن پاک نشود و ملت فلسطین حقوق ملی خود را باز نیافته‌است به مبارزه ادامه خواهد داد و آماده‌می‌شود تا به تنهائی با اسرائیل بجنگد.

خدام گفت‌رهبران مصر آلت‌دست استراتژیکی آمریکاواسرائیل‌در خاورمیانه شده‌اند و زمینه را برای توسعه نفوذ آمریکا در این منطقه فراهم می سازند.

استفاده دشمن از کانال سوئز باین معنی است که مصر بحالت جنگ نظامی و اقتصادی با اسرائیل پایان داده است. قرارداد صحرای سینا و پروتکل های آن به اسرائیل امکان داده است که از حال انزوا خارج شود.

رهبران مصر بی‌آنکه در فکرسرزمین های عربی باشند به همبستگی اعراب ضربه شدیدی وارد کرده‌اند.

خدام ضمن بحث از اوضاع‌لبنان گفت نتایج کنفرانس فوق‌العاده اتحادیه عرب نشان داد که تلاش برای «عربی کردن» مساله باشکست روبرو شده است. سوریه با هرگونه تلاشی برای مداخله در اوضاع لبنان بشدت مبارزه خواهد کرد.

اسرائیل از بحران جولان اظهار نگرانی کرد

بیت‌المقدس - یونایتد پرس -یک مقام دولتی اسرائیل دیروز اعلام کرد که سوریه میکوشدبابرپا کردن حوادث و برخورد های مسلحانه در ارتفاعات جولان و با فرستادن هواپیمایی که‌در آسمان جولان پرواز های شناسایی انجام می دهند اوضاع این منطقه را مشتنج کند و این امر نگرانی‌اسرائیل را برانگیخته است.

روز دوشنبه - پریروز- یکدسته از سربازان اسرائیلی‌که در بخش‌شمالی بلندی های اشغال شده جولان در حال گشت بودند، باشلیک نیرو های‌سوریه که از سلاح‌های سبک استفاده میکردند روبرو شدند. چند ساعت بعد در همان روز یک هواپیمای اکتشافی سوریه نیز در آسمان ارتفاعات اشغال شده جولان ظاهر شد و پرواز شناسایی انجام داد. سخنگوی نظامی اسرائیل اظهار داشت که در این‌حوادث به سربازان اسرائیلی آسیب جانی نرسیده است.

یک مقام رسمی دیروز در تل‌آویو گفت‌که‌نگرانی‌دولت اسرائیل ازتحریکاتی که سوریه برای ایجاد تشنج در ارتفاعات جولان انجام می دهد به این دلیل است که اعمال‌خشونت‌آمیز هموارمخطرناکتر از اقوال و اعلامیه های خشونت آمیز هستند.

مقام اسرائیلی که با خبرنگاران صحبت میکرد نکته‌ای را که تاکنون بار هاازطرف دولت اسرائیل بیان شده‌است تکرار کرد و گفت که ظاهرانیت دولت سوریه از کار های تحریک آمیزی که در جولان انجام می‌دهد و اقداماتی که برای تقویت قدرت‌آتش‌نیرو های‌سوریه در جولان جریان دارد این است که در مذاکرات آینده درباره سرنوشت آتی جولان - مواضع نیرومندتری برای دولت سوریه وجود داشته باشد.

اسرائیل ارتفاعات جولان را در جنگ ۱۹۶۷ خاورمیانه‌از تصرف‌سوریه خارج کرده است.

قابل توجه‌خریداران خانه وآپارتمان در لندن

شرکت یارکو با تجربیات و سابقه ممتد در خرید و فروش و سرپرستی املاك و مستغلات‌در لندن آماده هرگونه کمك و راهنمائی بهموطنان عزیز که مایل به خرید خانه و یا آپارتمان درلندن هستند می باشد.

سرویس مجهز شرکت برای خرید تعمیرات‌و تغییرات مبله کردن اجاره دادن و نگهداری و سرپرستی مستغلات شما در لندن آماده همکاری است.

برای کسب اطلاع بیشتر لطفا به آدرس ذیل مکاتبه و مراجعه فرمائید.

Yarco Developments Ltd.
Suite No. 1
120, Wigmore Street
London, W.1.
Tel. 4862841 – 3
Cable. YARCODEV LONDON, W.1.

یخچال سایدبای ساید

یخچال وفریزر امریکائی

۲۲ فوت باپخ‌ساز اتوماتیك سه درب (برای یخچال -فریزر و یخ‌ساز درب جداگانه) باسیستم بدون برفك تماما ساخت امریکا در رنك های جالب هر دستگاه ۱۰۸۰۰ تومان ساختمان آلومینیوم طبقه ۷ شماره ۷۰۱ تلفن ۶۶۱۸۰۵ و۶۶۷۴۴۸

قابل توجه‌دارندگان اتومبیلهای آمریکائی

یونی رویال بادوام‌ترین لاستیك ساخته شده از فایبرگلاس باحروف برجسته ساخت آمریکا

شرکت‌سهامی کامتز
خیابان سعدی جنوبی پاساژصدفی نژاد تلفن ۳۰۳۹۶۹ ۳۸۶۸۱

شرایط ویژه برای استخدام در تعدادی از مشاغل دولتی

★ مشاغل بهداشتی، درمانی، پزشکی، مهندسی، فنی و ۵۳ رشته دیگر از رسته خدمات درمانی مشمول طرح جدید استخدام شدند

سازمان امور اداری و استخدامی کشور فهرست مشاغل تخصصی دولتی را که برای استخدام جدید در آنها، داوطلبان باید حتما حد نصاب تعیین شده برای انتخاب شدن را بدست بیاورند، اعلام کرد.

داوطلبان استخدام در مشاغل تخصصی مورد نظر، همچنین باید در مجموعه اقداماتی که بمنظور سنجش شایستگی و توانایی و صلاحیت آنان در زمینه انجام وظایف شغل مورد نظر بعمل می‌آید موفقیت بدست آورند.

در سایر مشاغل انتخاب داوطلبان برای استخدام جدید براساس انتخاب بهترین داوطلب به ترتیب امتیازات بدست آورده، بدون درنظر گرفتن اینکه آیا به حد نصاب رسیده‌اند، خواهد بود.

مشاغل تخصصی که استخدام در آنها براساس طرح جدید انجام میشود، شامل کلیه رشته های شغلی رسته بهداشتی، درمانی و پزشکی و رسته مهندسی و فنی و همچنین ۵۳ رشته شغلی در رسته های اداری و مالی، آموزشی و فرهنگی، خدمات، امور اجتماعی و کشاورزی است.

فهرست مشاغل تخصصی فوق در هریک از رسته‌ها بشرح زیر تعیین شده است:

مشاغل اداری و مالی:

تحلیلگر سیستم - برنامه نویس - کارشناس متخصص امور اداری و مالی - مترجم - حسابرس - کارشناس بودجه - منگنه‌زن - خطاط.

مشاغل کشاورزی:

کارشناس برنامه ریزی کشاورزی - کارشناس اقتصاد کشاورزی - کارشناس صنایع کشاورزی - کارشناس امور شرکتهای سهامی زراعی و تعاونیهای تولید روستائی - کارشناس ترویج کشاورزی - کارشناس آموزش کشاورزی - کارشناس بررسی آفات و بیماریهای گیاهی - کارشناس آزمایشگاه کشاورزی - کارشناس خاکشناسی و حاصلخیزی خاک - کارشناس مهندسی زراعی - کارشناس امور پنبه - کارشناس اصلاح نباتات و زراعت - کارشناس حفظ نباتات - کارشناس دامپروری - کارشناس جنگل و مرتع - کارشناس اصلاحات ارضی.

مشاغل خدمات:

راننده ماشینهای کشاورزی - راننده ماشینهای راه سازی و ساختمانی - لکوموتیوران - راننده لکوموتیو دیزل - راننده جرثقیل ریلی - مکانیسین لکوموتیو - مکانیسین واگن - مکانیسین ترمز - مکانیسین ماشین آلات - مکانیسین تاسیسات - مکانیسین - الکتریسین - مکانیسین الکترونیک - متصدی چاپ و تکثیر - صحاف.

مشاغل آموزشی و فرهنگی:

دبیر - آموزگار - هنرآموز - استادکار - مربی آموزش فنی و حرفه‌ای - مربی آموزشی و کلیه کارشناسان رسته فرعی امور تخصصی آموزشی و تربیتی.

مشاغل امور اجتماعی

مددکار اجتماعی - کارشناس برنامه ریزی - آمارشناس - کارشناس بازرگانی خارجی - کارشناس امور مطالعات اجتماعی - کارشناس حقوقی - کارشناس مطالعات اقتصادی - کارشناس آمار موضوعی.

کلیه مشاغل رسته فنی و مهندسی و رسته بهداشتی، درمانی و پزشکی نیز مشمول طرح فوق میباشد.

نمرات حد نصاب برای استخدام در هریک از مشاغل ذکر شده قبل از انجام امتحان اعلام میشود.

توسط روستایی آذربایجانی که سرگرم شخم زمین بود

کتیبه میخی ۴ هزار ساله کشف شد

متن سنگ نبشته ٤ هزار ساله‌یی که در محمودآباد رضائیه کشف شده توسط دکتر «کول» مورد بررسی قرار گرفته است.

رضائیه - خبرنگار اطلاعات - تحقیق و بررسی پیرامون قدمت و اهمیت سنگ نبشته چهار هزار ساله‌ای که دیروز در روستای محمود آباد رضائیه کشف شده همچنان ادامه دارد. این سنگ نبشته مربوط به حکومت «اورارتورها» که پیش از مادها در ایران حکومت می‌کردند میباشد. نوع سنگ نبشته میخی است.

روستای محمود آباد در ۳۰ کیلو متری رضائیه قرار دارد. دکتر «استیفان کول» باستان شناس آلمانی از سوی دکتر شاپور انصاری مدیر کل اداره فرهنگ و هنر آذربایجان غربی مامور تحقیق پیرامون این کشف شده است.

سنگ نبشته چهار هزار ساله را یکی از ساکنان دهکده محمود آباد هنگام شخم زدن در مزرعه پیدا کرد. ضخامت سنگ ۲۰ سانتی‌متر و درازای آن ۹۰ سانتی‌متر و پهنای آن ۶۱ سانتی متر است.

سنگ نبشته تاریخی هم اکنون در موزه رضاشاه کبیر رضائیه نگهداری میشود.

تمام مجروحین بیمه ثالث مشمول دریافت هزینه معالجه شدند

★ صندوق تامین خسارتهای بدنی بیمه مرکزی مخارج درمانی مجروحین حوادث ناشی از بیمه ثالث را از اول دیماه گذشته تاکنون میپردازد

صندوق تامین خسارتهای بدنی بیمه مرکزی ایران هزینه معالجه مجروحین حوادث از اول دیماه گذشته را میپردازد.

بیمه مرکزی ایران اعلام کرد که بدنبال گسترش پوشش حمایتی صندوق تامین خسارت های بدنی مبنی بر پرداخت مابه‌التفاوت تا ۱۰۰٫۰۰۰ ریال به بازماندگان هر یک از فوت‌شدگان مشمول قانون بیمه شخص ثالث هم‌اکنون این صندوق آمادگی پیدا کرده است که مابه‌التفاوت تا ۱۰۰٫۰۰۰ ریال هزینه معالجات مجروحین مشمول این قانون را از اول دیماه سال گذشته نیز پرداخت کند. (قبلا مجروحین مشمول این قانون از چنین پوشش حمایتی گسترده‌ای برخوردار نبودند.)

مشمول حمایت

برای بیشتر روشن شدن مطلب چنانچه فرض کنیم اتوبوسی که حامل ۶۰ سرنشین است دچار حادثه‌ای شود و ۱۰ کشته و ۳۰ مجروح از خود بجاگذارد، چون طبق قانون حداکثر تعهد شرکت بیمه‌ای که اتوبوس نزد آن بیمه شخص ثالث بود ۱۰۰٫۰۰۰ ریال است لذا شرکت بیمه به بازماندگان قانونی هریک از فوت شدگان و مجروحین حادثه که رویهم ۴۰ نفر هستند حداکثر ۲۵٫۰۰۰ ریال غرامت میپردازد. تا قبل از تصویب تبصره اخیر وضع بدین منوال بود که مابه‌التفاوت ۲۵٫۰۰۰ ریال تا ۱۰۰٫۰۰۰ ریال یعنی مبلغ ۷۵٫۰۰۰ ریال را صندوق تامین خسارت‌های بدنی تنها به بازماندگان قانونی فوت شدگان حادثه پرداخت میکرد، اما اینک با تصویب تبصره مذکور مجروحین حادثه نیز مشمول چنین حمایتی میشوند.

نکته مهم این تصویبنامه در آنست که مشمولین را از اول دیماه سال گذشته تحت حمایت قرار میدهد و بدین ترتیب کسانی که از اول دیماه سال ۵۳ مشمول این تبصره میشوند، میتوانند برای دریافت هزینه درمان خود به صندوق تامین خسارت های بدنی بیمه مرکزی ایران مراجعه کنند.

بعلت رکود کامل معاملات املاک

صاحبان بنگاههای معاملات املاک تغییر شغل میدهند

★ فروش ساختمان ها و آپارتمان‌های نوساز بوسیله شرکتهای تعاونی و یا بدون واسطه انجام میگیرد

صاحبان دهها بنگاه معاملات ملکی در تهران مقدمات تغییر شغل خود را فراهم کردند و با فروش مغازه هاو یا تبدیل آن، بکسب وکار دیگری می‌پردازند.

رکود بیسابقه معاملات زمین - خانه - آپارتمان و اجاره سبب این تغییر شغل شده و طبق اظهار دست اندرکاران معاملات املاک، در ماههای آینده تعداد بیشتری از صاحبان بنگاه ها ناچار خواهند شد که مسیر کسب و کار خود را تغییر دهند.

رکود معاملات املاک پس از تصویب لایحه معاملات زمین آغاز شده است. از طرفی اجاره‌خانه که برای بسیاری از بنگاه ها یک درآمد مستمر و مناسب بحساب می‌آمد نیز از اول سال ۱۳۵۲ که اجاره‌ها تثبیت شد و صاحبان مستغلات بتدریج از اجاره دادن مستغل خویش، خودداری کردند در بسیاری از بنگاه ها بندرت معامله‌ای انجام گرفته است. رکود کامل معاملات املاک در حقیقت از حدود سه ماه قبل شروع شده است، یکی از عوامل اساسی این رکود امیدواری بسیاری از خریداران به طرح های متعدد ساختمانی دولتی و بخش خصوصی است که قرار است در اطراف تهران ساخته شود.

۱۸۰ هزار دستگاه

طبق این اخبار، ظرف چهار سال آینده حداقل ۱۸۰ هزار دستگاه واحد مسکونی در اطراف تهران ساخته خواهد شد و این واحد ها در شهرک های اطراف پراکنده خواهند بود.

ساختمان این تعداد واحد مسکونی در حقیقت بجز ارقامی است که بوسیله مردم و در قطعات پراکنده اراضی داخل محدوده ساخته خواهد شد.

براین تعداد واحد مسکونی باید واحد های دیگری را که از طریق طرح ضربتی حزب رستاخیز ملت ایران در تهران ساخته خواهد شد اضافه کرد.

براساس این طرح پانکهای رهنی و ساختمان ظرف دوسال آینده دویست هزار واحد مسکونی در ایران خواهند ساخت که قسمتی از آن سهم تهران خواهد بود.

فروش بدون واسطه

دست اندر کاران معاملات املاک اظهار عقیده میکنند که فروش واحد های مسکونی که در آینده بوجود خواهد آمد، راسا از طریق شرکت های سازنده ویا سازمان ها و موسسات ساختمانی انجام خواهد گرفت و در نتیجه بنگاه های معاملات املاک در آینده نیز مانند ماه های اخیر فعالیت زیادی نخواهند داشت. از سوی دیگر باید توجه داشت که اغلب فروش آپارتمان هائیکه بوسیله مردم در داخل محدوده ساخته میشود، بوسیله آگهی در جراید و نصب پارچه برروی آپارتمانها و فروش بدون واسطه صورت میگیرد.

دیپلمات مراکشی در تهران گفت:

مراکش بخاطر صحرا حاضر است وارد جنگ شود

از: علیرضا جهانشاهی

★ ارتش مراکش بحال آماده‌باش درآمده ولی اولین گلوله را شلیک نمیکند

یک دیپلمات برجسته مراکشی امروز در تهران اعلام کرد که کشور وی آماده است تا در صورت لزوم برای بازگرداندن صحرای باختری وارد جنگ شود. وی افزود در یکسال گذشته سلطان حسن دوم پادشاه مراکش بار ها از طرف احزاب سیاسی کشور و قاطبه مردم برای شروع نبرد مسلحانه جهت آزادی صحرای باختری تحت فشار قرار داده شده ولی از آنجا که مراکش مایل است این جریان بطور مسالمت آمیز حل و فصل شود، از دست زدن باین اقدام خودداری کرده است.

دیپلمات عالیمقام مراکشی که بطور اختصاصی با روزنامه «اطلاعات» گفتگو میکرد، افزود اگر اسپانیا نیز همانطور که اعلام کرده، اقدام به ترتیب راهپیمایی برای مقابله با راه پیمایی ۳۵۰ هزار مراکشی بکند، شک نیست برخورد هایی بین طرفین صورت خواهد گرفت.

وی گفت مراکش ارتش و نیرو های مسلح خود را از نظر احتیاط در مرز به حالت آماده‌باش درآورده است و اگر برخورد بین راه پیمایان مراکشی و اسپانیایی صورت جدی به خود گیرد، آنوقت ارتش مراکش جهت حفظ منافع اتباع خود ناگزیر از دخالت قاطع می باشد. مقام مراکشی سپس اطمینان داد که مراکش تحت هیچ شرایطی حاضر نخواهد شد گلوله اول را شلیک کند.

دیپلمات مراکشی ضمن اشاره بقدرت نظامی اسپانیا در صحرای باختری گفت علاوه بر ۳۰ هزار سربازی که بطور دائم در صحرا مستقر هستند اسپانیا ٤۰ هزار سرباز دیگر در جزیره «قناری» به حال آماده‌باش دارد که با استفاده از آنان میتواند یک نیروی قدرتمند هفتاد هزار نفری را وارد صحرا کند.

در جواب به این سئوال که در صورت بروز جنگ، کدام یک از طرفین شانس پیروزی بیشتری دارند، دیپلمات مراکشی که مایل بود نام وی ذکر نشود گفت از آنجاکه اسپانیا آمادگی نظامی بهتری دارد شاید آنها بتوانند از لحاظ نظامی جنگ را ببرند. ولی بشما اطمینان می دهم که حتی در آنموقع نیز مراکش حاضر نیست از حقوق خود بگذرد.»

وی گفت در بین ۳۵۰ هزار مراکشی که قرار است هفته آینده به سوی صحرا راه پیمایی کنند نزدیک به ۲۵ هزار نفر اهالی صحرا یا، «صحراوی» خواهند بود که به احتمال قوی پس از پایان راه پیمایی در صحرا خواهند ماند و به مراکش بازنخواهند گشت. هم اکنون نزدیک به ۳۰ هزار صحراوی در مراکش هستند که مایلند سرخانه و زندگی خود در صحرا بازگردند و این راه پیمایی موقعیت مناسب را در اختیار آنان قرار خواهد داد.

دیپلمات مراکشی پس از شرح سوابق اختلاف مراکش و اسپانیا درباره صحرا برای دادگاه بین‌المللی لاهه در پایان بار دیگر هدف های صلح جویانه مراکش را تاکید کرد و گفت راه‌پیمائی ۳۵۰ هزار نفر مراکشی بصحرا بمنظور صلح است تا زمانیکه نیرو های دیگر به راه پیمایان حمله نکنند، مراکش از هرگونه اقدام مخاصمه‌جویانه خودداری خواهد کرد.

پمپهای شناور I.D.C.

قابل توجه کشاورزان - پیمانکاران وشرکتهای ساختمانی

پمپهای شناور آی. دی. سی ساخت بهترین کارخانجات امریکا از ۲ اینچ الی ۱۸ اینچ باشرایط سهل آماده تحویل

نماینده انحصاری در ایران- شرکت سهامی رگبار (خاص)

تهران سعدی جنوبی شماره ۷۵۴ تلفن‌های: ۳۵ تا ۳۰۴۵۳۳ و صندوق پستی ۲۲۱۲

مشهد - خسروی نو ساختمان آهنچی تلفن ۲۸۶۸۵

از شهرستان ها نماینده فعال میپذیریم

آن واقعه شوم و آن شوك روحی مگر تاچه‌اندازه مهم بود که دخترك زیبارا نسبت به عشق و زندگی زناشوئی بدبین کرده بود.

ازامشب فقط در

شهر تماشا

میدان ۲٤ اسفند

کاوشی عمیق در روحیات و زندگی یك دختر لطمه‌خورده

تماشای این فیلم برای اشخاص کمتر از ۱۸ سال ممنوع است

این مرد یك کارآگاه معمولی پلیس نیست او یك طوفانگر واقعی است ...

در تاریخ سینما کم دیده شده اثری که این چنین پر آنتریك، هیجان آور و طوفانز باشد

ازفردا صبح در

سینما دیاموند

گیشه سینما دیاموند همه روزه بلیط رزرو میکند.

ازفردا صبح فقط در

سینما امپایر

نمایشای این فیلم برای اشخاص کمتر از ۱۸ سال ممنوع است

گیشه سینما امپایر همه‌روزه بلیط رزرو می‌کند

برنامه امشب بهترین گروه سینمائی

نخستین ساخته سینمائی تقی مختار

پس از ماهها انتظار، بنمایش در می آید

فردین

در فیلم

تعصب

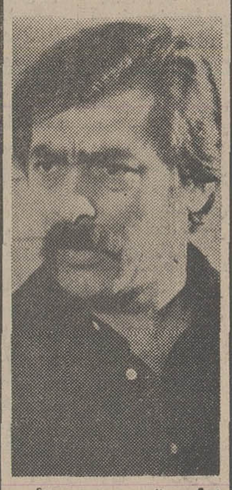

اولین تجربه درپیدائی نهضت سینمای سالم تجارتی

شما دیداری باشکوه خواهید داشت با ایرج قادری - بهمن مفید - امین امینی - و ... محمد بوقی درفیلم

عمو فوتبالی

بروز یکشنبه چهارم آبان

کارگردان: سعید مطلبی - محصول سازمان سینمائی تصاویر

نمایشگاه شهرك مبل - خیابان کوروش کبیر (جاده قدیم شمیران) سه راه ضرابخانه - با پارکینك اختصاصی

بانک رهنی ۲۰۰ میلیون تومان وام خانه‌سازی میدهد

بانک رهنی ایران یك درصد بهره وامهای جدید خانه سازی‌را کاهش داد و ۲میلیارد ریال‌اعتبار تازه برای خانه سازی بابهره‌فوق اختصاص داد.

این مطلب‌را دکتراهری مدیر عامل بانك رهنی در یك‌مصاحبه مطبوعاتی اعلام کرد . اهری که در باره «آئین‌نامه جدیدپرداخت وام برای اجرای طرحهای خانه سازی بانك رهنی » سخن می - گفت ، افزود : در اجرای‌اوامر ملوکانه و به تبعیت از سیاست خانه سازی دولت‌در زمینه‌افزایش تعداد واحد های‌مسکونی ازطریق تشویق و ایجاد تسهیلات لازم برای سازندگان بخش خصوصی وهمچنین کاهش هزینه مسکن، بانك رهنی ایران به افرادو یا شرکتهای ساختمانی که درنظر داشته باشند واحد های مسکونی ارزان قیمت‌ومتوسط قیمت بقصد فروش احداث نمایند ، طبق‌آئین نامه‌ای که اخیرا بتصویب هیات مدیره بانك رسیده است وام ساختمانی ارزان‌وبا شرایط بسیار سهلی پرداخت می کند .

امتیازات و تسهیلات

میزان وام اعطائی بانك بالغبر ۸۰ درصد هزینه ایجادساختمان واحد های مسکونی میگردد . بهره وامهای موضوع این آئین نامه یك درصد کمتراز نرخ‌بهره وامهای عادی‌ساختمانی (۸ درصد) بانك رهنی ایران میباشد .ضمنا کارمزدی به وامهای موضوع این آئین‌نامه تعلق نمیگیرد .

وام گیرنده در مدت اجرای طرح فقط بهره متعلقه را سه‌ماه یکبار به بانك پرداخت خواهد نمود و پس از پایان اجرای‌طرح، اصل و بهره متعلقه در مدت یك سال به اقساط سه ماهه به‌بانك پرداخت خواهد شد .

اهری گفت حداقل‌تعداد واحد مسکونی در هر مجتمع ساختمانی در این آئین‌نامه به ۱۰ واحد مسکونی تقلیل یافته و موجب خواهد شد که تعداد بیشتری از سازندگان در امر خانه سازی مشارکت نمایند.

بمنظور کمك به سازندگان و خریداران در مواقعیکه خریدار واحد مسکونی توانائی پرداخت نقدی بهای آنرا نداشته باشد ، حداکثر معادل مبلغی که بعنوان وام بابت واحد مسکونی مورد معامله بفروشنده پرداخت شده است ، از طرف بانك‌رهنی ایران به خریدار وام داده خواهد شدو بهمان میزان از بدهی فروشنده بابت وامی که دریافت نموده‌است کسر خواهد گردید.

بمنظور رعایت حال‌خریداران ، بهای پیش‌بینی شده و شرایط فروش واحد های مسکونی‌باید به تصویب بانك برسد .

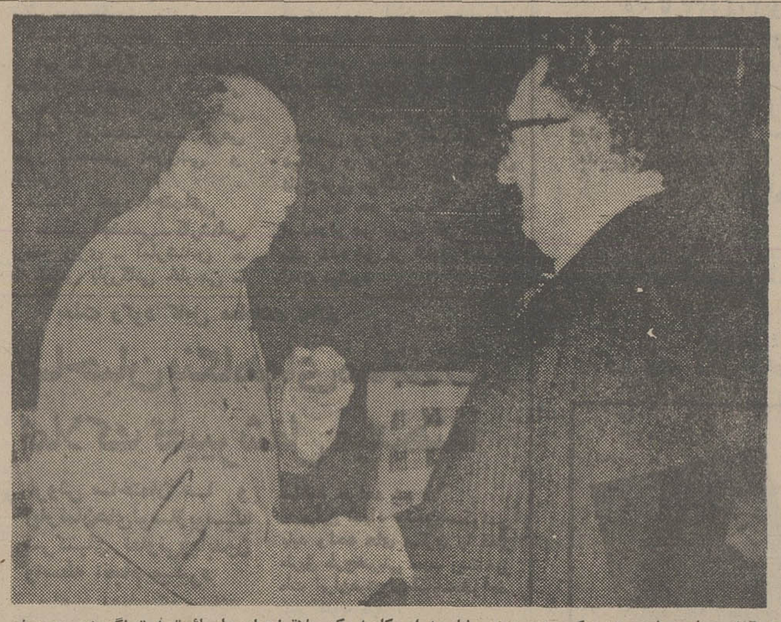

درآغاز سفر جاری هنری‌کی‌سینجر وزیر خارجه امریکا به پکن ملاقات او با مائوتسه تونگ‌رهبر چین غیر منتظره مینمود اما دیروز هنگامیکه هنری‌کی‌سینجر بافتخار مقامهای‌بلندپایه چین و هیئتهای دیپلماتیک مقیم پکن ضیافتی ترتیب داده بودناگهان‌به‌وی اطلاع داده شد که مائوتسه تونگ‌اورا احضار کرده‌است .هنری کی‌سینجر دروسط میهمانی‌به‌ملاقات مائو شتافت ومدت یکساعت و۴۰ دقیقه باوی ملاقات وگفتگو کرد . عکس‌ازدیدارآن‌دو گرفته شده‌است. «عکس رادیوئی اسوشیتدپرس»

پرونده‌های سازمان نوسازی عباس آباد گم‌شد

امروز همزمان با اعلام‌خبر گم‌شدن تعدادی از پرونده‌های مربوط به اراضی عباس‌آباد، آقای محمود نعیمی راد مدیر عامل سابق سازمان نوسازی عباس‌آباد دخالت خود را در سوء استفاده های این‌سازمان رد کرد .

نعیمی راد همچنین نحوه انتشار اخبار سوء استفاده‌در سازمان نوسازی عباس‌آباد را ازجانب شهرداری موردانتقاد قرار داد و گفت : انتشار این قبیل اخبار پیش ازصدور رای دادگاه بوسیله بعضی مقامات شهرداری بیموقع و عجولانه بود .

وی افزود : این پرونده براساس و شکایت چند دلال تشکیل شده است و اگر هم موردی برای سوء استفاده پیدا شود بی‌شك اتهام به‌چند کارمند و همکارانم واردخواهد شد نه خود من .

آقای نعیمی راد در پایان ضمن ناصحیح خواندن خبر منع خروجش ازحوزه قضائی تهران اعلام کرد از نسبت - دهندگان‌اتهامات به‌خودشکایتی تسلیم دادستان تهران کرده است .

موضوع داغ

خبر کشف سوء استفاده در سازمان نوسازی عباس آباد پرتیراژترین خبر داخلی این هفته بود. مردم باوجودآنهمه تبلیغات شهرداری در مورد ساختمان شهرک عباس آباد که درعین حال آن‌را بزرگترین پروژه شهرک سازی‌جهان‌نامیده است انتظار کشف فساد در سازمان اجرا کننده طرح را نداشتند .

خبری که امروز در این مورد جلب‌نظر کرد یک درگیری دو ساله بین سازمان نو سازی عباس‌آباد و گروهی ازکارکنان ثبت شمیرانات برسر استعلام های تعدادی از زمین های عباس‌آباد بود . این مبارزه‌در مرحله نخست بسود سازمان نوسازی عباس‌آباد تمام شده است، زیرا مسئولین این سازمان توانستند مدارکی‌ارائه دهند که منجر به برکناری عده‌ای از کارکنان ثبت‌شمیران شد. اما‌اکنون‌این‌عده‌توانسته‌اند مدارک و دلیل محکمه پسندی علیه سازمان نوسازی‌جمع‌آوری کنند .

در عین حال امروز رسما گفته شدکه‌بازرسان شاهنشاهی ضمن رسیدگی های خود با فقدان تعدادی‌پرونده که‌مستند مدعیان است روبرو شده‌اند. مقامات مسئول خاطر نشان کردند که احتمال دارد‌پرونده ها بوسیله عوامل متهمان از بین برده شده باشد .

۲٤۰ نفر محکومان دادگاه نظامی عفو شدند

صبح امروز از طرف دادرسی نیرو های مسلح شاهنشاهی اطلاعیه‌یی بشرح زیر دراختیار مطبوعات قرار گرفت . بفرمان مطاع‌مبارک اعلیحضرت‌همایون شاهنشاه‌آریامهربزرگ‌ارتشتاران بمناسبت چهارم آبان میلاد مسعود شاهنشاه‌آریامهر تعداد ۲٤۰ نفر کسانی که به علت ارتکاب جرائم‌مختلف دردادگاه های نظامی محکومیت حاصل نموده‌اند مورد عفو ملوکانه قرار گرفتند.فرمان مطاع‌مبارک شاهانه بزندانهای کشورابلاغ گردید تااین محکومین را در سوم آبانماه سال ٥٤ اززندان آزاد نمایند .

پرداخت فوری مستمری بازماندگان کارگر

سازمان تامین اجتماعی ضمن ارسال بخشنامه‌ای به کلیه واحد های این سازمان در تهران و شهرستانها اعلام کرده است ،به منظور گردش زندگی‌بازماندگان کارگران متوفی ، یااز کارافتاده تا زمان برقرار مستمری ماهانه میبایست بعنوان علی‌الحساب مستمری برقرار کنند. در این بخشنامه آمده است هر گونه تاخیر در انجام این امر مغایر با حمایت های پیش‌بینی شده در قانون تامین اجتماعی‌است‌براساس بخشنامه مزبور بمحض آنکه از سوی‌بازماندگان‌درخواست‌برقراری مستمری مطرح شود بایدحداکثر ظرف ۲٤ساعت‌نسبت به‌درخواست آنان اقدام لازم معمول گردد تا صدور ابلاغ‌مقرری‌ظرف ٤۸ساعت میزان علی‌الحساب مستمری به بازماندگان‌پرداخت گردد، تاوقفه‌ای درزندگی‌بازماندگان بیمه‌شدگان ایجاد نگردد مبلغ علی‌الحساب باید بهمان میزان مستمری‌ماهانه تعیین شود .

درصورت تصویب پیشنهاد کمیته اجاره‌بها :

اجاره بهای آپارتمانهای مبله تعیین میشود

کمیته ویژه اجاره بها در حزب رستاخیز ملت ایران ، درخواست کردکه ضوابط‌لازم برای تعیین‌اجاره‌بهای آپارتمان های مبله تهیه شود و اینگونه آپارتمان هااجاره معینی‌داشته باشند .

کمیته اجاره بهاء براساس نظریات رسیده از سوی مردم این پیشنهاد و همچنین سه پیشنهاد دیگر را عنوان کرده است . پیشنهادهای دیگرکمیته، باین شرح است :

* تصحیح جدول‌های ضمیمه آئین‌نامه ماده شش تعدیل و تثبیت اجاره‌بهابطوری که‌ضمن رفع پیچیدگی موجود ، در اقلام مندرج در جدول های‌دو و سه و چهار بجای محاسبات تخمینی از واحد بهای مشخص برای هر موردازاین سه‌جدول استفاده شود .
* برای پارکینگ های سرپوشیده‌ای که بجای طبقات همکف منظور می شود ، در قیمت اعیانی‌رقم‌مناسبی پیش‌بینی بشود و در این مورد مسئله پارکینگ از نوع یادشده ،از گنگی خارج گردد .

★ برای اجاره بهای اماکن کسب وکار که متاثر از مسئله سرقفلی و میزان آن میباشد تدابیری درنظر گرفته شود و اجاره بهای اماکن کسب‌وکار از فرمول های تعیین اجاره‌بهای اماکن مسکونی مجزا شود .

خبرنگار ماتوضیح میدهدکه آئین‌نامه موضوع ماده شش قانون تعدیل و تثبیت اجاره‌بها هم‌اکنون در کمیسیون های دادگستری و مسکن و شهر سازی مجلس‌شورای ملی‌مورد بررسی است .

آئین نامه مذکور قبلا درمجلس سنا مورد تصویب قرارگرفته است .

پیش‌بینی میشود اصلاحات مورد نظر کمیته اجاره بهای حزب در مجلس مطرح شده و اصلاحات لازم را در آئین‌نامه مرجب شود .

هوای مراکز توریستی در ۴ روز آینده

هزاران‌تهرانی خودرا‌آماده کرده‌اند تا بااستفاده از توالی تعطیل پنجشنبه ، جمعه و یکشنبه(سالروز میلادشاهنشاه) به‌آخرین‌مسافرت‌تفریحی‌امسال بروند . این گروه روز پنجشنبه را مرخصی گرفته‌اند تا ٤ روز در سفر باشند .

هوا در اکثر شهر های توریستی مساعد است.درشمال مسافران ۳ روز آفتابی و ۲ روز بارانی در پیش دارند ، و کسانیکه بمشهد میروند باید پوشاک‌گرم همراه ببرند،زیرا هوای این شهر سرد است .

بعد ازظهر امروزوفرداترافیک جاده های چالوس و رشت شلوغ خواهد بود ، زیراجاده هراز برای پاك سازی ازسنگ های ناشی از انفجار کوه‌وانا هنوز مسدود است.

آخر وقت امروز مقامات وزارت راه‌اعلام‌کردند جاده‌ی هراز برای مدت نامعلومی بسته است .

پیش‌بینی هواشناسی

پیش‌بینی هواشناسی در مورد وضع هوادرخلال‌چهار روز آینده حاکیست که هوا فردا و پس فردا در سواحل شمال خوب و دریا هم آرام است ولی از عصر جمعه دریا طوفانی وهوا ابری خواهد شد . در سواحل از صبح شنبه باران ریزش میکند .

هوای مناطق آذربایجان نیز از پنجشنبه عصر ابری خواهد بودولی هوای مناطق جنوبی‌و از جمله اصفهان - شیراز و هوای مشهد در تمام چهارروز آینده‌صاف وآفتابی است .

درجه حرارت شهر های شمال‌ازجمله‌رامسر وچالوس ۱۰ تا ۲۱ درجه در نوسان می‌باشد . هوای مشهد نیزدر خلال این مدت بین ۱۳ درجه بالای صفر و هفت درجه زیر صفر نوسان دارد .

در لایحه نهائی قانون استخدام تجدید نظر میشود

امین عالیمرد دبیر کل جدید سازمان‌امورادارى‌و استخدامی کشورروز گذشته‌پس از انجام مراسم معارفه با معاونان ، مدیران و مسئولان سازمان امور اداری و استخدامی ، کار خود را در این سازمان آغاز کرد .

عالیمرد در مراسم معارفه باکارمندان‌سازمان امورادارى و استخدامی گفت:کارشناسان این‌سازمان‌باید کوشش‌بیشتری در زمینه اجرای برنامه های عدم تمرکز اداری و همچنین اجرای برنامه‌های ارزشیابی دستگاه ها و کارمندان دولت بعمل آوردند

دبیر کل سازمان امور اداری و استخدامی افزود : لایحه نهائی قانون استخدام کشوری که اکنون برای‌بررسی در کمیسیون امور اداری و استخدامی مجلس شورای‌ملی است ، بر اساس نظر خواهی از کارمندان دولت پاره‌ای از مواد مهم آن مورد بررسی‌و تجدیدنظر اساسی قرار میگیرد تا کلیه نارسائی های قانون استخدام برطرف گردد .

● بدین‌ترتیب‌پیش‌بینی‌میشود که دولت برای تجدید نظرکلی در قانون استخدام کشوری، لایحه نهائی این قانون را که در حال حاضر در مجلس می‌باشد پس گرفته‌و با نظرخواهی از کارمندان و بررسی های مجدد در حزب رستاخیز ملت ایران در آن اصلاحاتی بعمل آورد .

تغییرات وسیع‌در رادیو تلویزیون

امروز یک مقام رسمی در این سازمان تائیدکرد که ۱۵ نفر از مدیران سازمان رادیوتلویزیون ملی ایران در تهران و شهرستان ها تغییر خواهند کرد که اسامی آنان فردا بوسیله این سازمان اعلام میشود .

تغییرات علاوه بر تغییر مدیران برنامه اول وروسای اخبار برنامه اول و دوم تلویزیون در تهران در استان های خراسان،اصفهان مازندران آذربایجان غربی ، لرستان ، اردبیل و همدان خواهد بود.

در برنامه های تلویزیون‌نیز تغییراتی‌اساسی بوجودخواهد آمد و برنامه های تلویزیون علاوه بر کانال آموزشی ، از دو کانال در سراسر کشور پخش میشود این تصمیم‌بدنبال گسترش برنامه دوم تلویزیون به نقاط مختلف کشور اتخاذ گردیده است .

در نحوه اداره برنامه اول و دوم تلویزیون نیز تغییراتی داده شده و هر برنامه زیرنظر کمیته‌ای که مسئولیت کلیه‌برنامه از جمله پخش خبر را نیز عهده‌دار خواهد بود اداره‌می شود ولی سازمان تولیدبرنامه های تلویزیون بهمین صورت فعلی باقی میماند .

این مقام مسئول‌افزود : در برنامه های جدید تلویزیون تولید داخلی‌بیشتر مورد توجه و اهمیت است و بهمین‌جهت بینندگان در آینده میتوانند از رپورتاژ های اجتماعی بیشتری که در بخش های غیر خبری پخش خواهد شد استفاده کنند و ضمنا بدنبال دستور مدیر عامل سازمان رادیو تلویزیون ملی ایران که هیچ برنامه‌ای تکراری پخش نشود مگرآنکه مورد تقاضای مردم‌باشد ازاین پس‌بینندگان‌تلویزیون برنامه‌ای را بصورت تکراری نخواهند دید

گفته میشود بدنبال این‌تغییرات در سطح مدیران ، در سازمان رادیو تلویزیون ملی ایران ، تغییرات تازه‌ای نیز در سطوح پائین‌تر صورت خواهدگرفت.

در تغییرات فعلی‌برای اولین بار یکی از بانوان سازمان رادیو تلویزیون ملی ایران به مدیریت مرکز این سازمان در آذربایجان غربی منصوب شده است .

از روز سوم آبان‌ماه تاچند روز سازمان رادیو تلویزیون ملی ایران ، آغاز دهمین سال تاسیس تلویزیون‌خود راجشن میگیرد وبهمین مناسبت برنامه های موفق دهه‌اخیر تلویزیون از کانال های تلویزیون پخش میشود .

روش تدریس دانشگاه‌آزاد

دانشگاه آزاد ایران بعنوان‌دومین دانشگاه جهان و نخستین‌دانشگاه نوع خوددرآسیا ازطریق آموزش «چند رسانه‌ای» به دانشجویان درس میدهد. بدین ترتیب که دانشگاه در آموزش دانشجویان خود علاوه‌بر ارسال مواد درسی چاپی و سمعی‌وبصری ، ازبرنامه های‌رادیو - تلویزیونی وتجهیزات دیگر خود که در مراکز آموزشی دانشگاه در شهرهای مختلف مستقرند، نیز بهره میگیرد.

این دانشگاه که برای‌سال‌تحصیلی ۵۶-۵۵در بهمن سال ۵۵دانشجو می پذیرد،برای پخش برنامه های تلویزیونی‌خود، ازشبکه‌تلویزیون آموزشی کشور استفاده میکند.

بسیج بیسابقه پلیس علیه معتادان

ماموران اداره مبارزه با مواد مخدر شهربانی ، برای سرکوبی شیره‌کش خانه هاو تریاک خانه ها ، بسیج‌شده‌اند.

در این میان، ماموران‌حمله گازانبری خود را ، تنهامتوجه اماکن حرفه‌یی استعمال مواد مخدر نکرده‌اند ، بلکه محافل خصوصی تریاک کشی را نیز - که چهره های هنری و عده‌یی از زنان‌و مردان‌تحصیل کرده نیز در آنها به استعمال مواد مخدرمی‌پرداختند -درهم کوبیدند .

بدنبال بسیج بی‌سابقه‌پلیس، برای این مبارزه بی‌امان ،فقط در عرض چند روز ، دهها‌نفر از دایر کنندگان شیره‌کش‌خانه ها ، تریاک خانه ها ومحافل خصوصی استعمال موادمخدر و صد ها نفر از معتادان یا حتی کسانی را که بطورتفننی تریاک میکشیدند و میرفتند تا بسرعت ، در ردیف معتادان درآیند ، دستگیر کردند .

از این مبارزه شدید وبی‌امان چنین برمی آید که پلیس،برای درهم‌شکستن‌یک موج‌ناشایست که متاسفانه در میان برخی‌از جوانان نیز رواج یافته است و آنها را به راه استعمال‌مواد مخدر میبرد ، دست‌به‌حمله‌یی شدید زده است و تا پاک‌شدن شهر ها از این محافل‌خانمان سوز ، از پای نخواهدنشست.

استمداد از مردم

موج مبارزه تا آنجا بالا گرفت‌که‌سه روز پیش،شهربانی کشور با صدور اعلامیه‌یی از تمام مردم تقاضاکردتا بامعرفی افراد سودجو که محافل و اماکنی برای استعمال مواد مخدر دایر کرده‌اندونیز معرفی تمام افرادی که‌بطور غیرمجاز، مواد مخدر استعمال میکنند ، ماموران را برای قلع و قمع کردن آنان راهنمایی‌کنند .

با کمک و راهنمایی مردم، حلقه محاصره پلیس ، تنگتر شد و هر روز ، عده بیشتری از این افراد به دام افتادند . تا آنجا که امروز فاش شد ، در گوشه و کنار شهر .حتی عده‌یی درکسوت کاسب های ساده - مثل سیگار فروش -یا حتی عده‌یی از عمده فروشان دارو ، بطور پنهانی انواع مواد مخدروقرص هاوکپسول ها و آمپول های مخدرومرگ آوررابه مشتری های مخصوص خود میفروشند .

معتادانی که از این قرص‌ها وکپسول ها استفاده میکنند ، مدت کوتاهی پس از مصرف دایمی این دارو های مرگ‌آور جان می سپارند . بطوری که آمار نشان می دهد ، تنها در سال گذشته چهل‌نفر ازمصرف کنندگان این دارو ها،درتهران مرده‌اند و عده قربانیان این دارو ها ، در سال های پیش و در شهرستان های مختلف، سر به صد ها نفر میزند.

زن جوان ، تریاك خانه داشت ....

گذشته از آن که‌در چندروز اخیر ، ماموران دهها محل شیره‌کشی و تریاک کشی را تعطیل کردند و صد ها نفر از دایر کنندگان و مشتری های این محل ها را به‌دام‌انداختند، دیروز هم عده‌یی از این‌گروه، با محاصره شدید پلیس بدام افتادند .

دیروز ماموران مبارزه با مواد مخدر شهربانی کشور اطلاع یافتند که زنی بنام« قمر مهرپور»در کوچه‌جبرئیلی‌بخش ۱۵ تهران ، بساط تریاک کشی دایر کرده است .

ماموران پس‌از اقدامات مقدماتی ، وارد خانه شدند و مشاهده کردند جوان ۲٦ ساله‌ای بنام‌اصغرغفوری مشغول کشیدن تریاک‌است و سه‌جوان ۲٦ و ۲۷ ساله دیگر به اسامی قاسمعلی نوروزی ، نصرت‌الله خادمی و حبیب صادق‌نژاد منتظر نوبت‌برای‌کشیدن تریاک هستند .

متهمان دستگیر شدند و با پرونده متشکله ، تحویل‌مقامات قضایی گردیدند .

نکته توجه انگیز در دستگیری این گروه ، جوان بودن‌مصرف کنندگان مواد مخدر است . بطوری که یک‌مقام مطلع ، چند روز پیش اعلام‌کرد :اغلب دستگیر شدگان این اماکن و محافل ، جوان هستند .

حتی شهربانی سه روزپیش اعلام کرد : از گروه افراد معتادی که طی چند روز اخیر دستگیر شده‌اند بالغ بر ٦۰نفر آنها جوان و کمتر از ۳۰ساله هستند .

مبارزه پلیس ، علیه این مسئله، از آنجا شدت و حدت بیشتری یافت که این نکته فاش شد و اکنون پلیس می‌کوشد تا با مبارزه بی‌امان خود، از شیوع اعتیاد درمیان نسل جوان ، با تمام قوا جلوگیری کند .

اخیرا مسئله اعتیاد ، دامنه خود را به میان چهره های مشهور هنری و حتی عده‌ای از افرادتحصیل‌کرده نیزکشیده بود : در این مورد شهربانی کشور اعلام کرد چندی پیش ماموران پلیس‌اطلاع یافتند که مهندس رحمت‌الله صمیمی ، در خانه خودواقع‌در اختیاریه، کوچه شفیع‌زاده غالبا بساط تریاک‌کشی دایر می کند و از عده‌ای معتادان‌مخصوصاجوانان معتاد پذیرائی می کند .

شهربانی اعلام کرد : در این خانه ، اتاقی مخصوص استعمال مواد مخدر بود که دمدادور آن مخده (پشتی)چیده بودند و یک منقل بزرگ پر از آتش نیز وسط اتاق بود . از این خانه ۵ عددوآفور ، دوعدد حقه یدکی ، ٦ عدد انبر ، دو عدد سوزن با یک عدد سیخ ، زغال قرص ، یک عدد ترازوی کوچک مخصوص توزین مواد مخدر ، ۹۰ گرم شیره ، ۱۹۰ گرم سوخته تریاک و ٦۰ گرم تریاک دولتی کشف شد.

بدنبال کشف خانه مهندس، به ماموران اطلاع رسید که عده‌ای جوان‌دریگی از آپارتمان های ساختمان شاهرخ ،واقع درخیابان اتابک(تخت‌طاووس) بساط تریاک کشی دایر کرده‌اند .

بساط تریاک کشی دایر شهربانی اعلام کرد: پس‌از بازرسی این خانه ، عده‌ای جوان که درمیان آنها ، چهره های سینمائی نیزدیده‌میشوند دستگیر شدند . در این خانه «لبلان سلیمی» (هنرپیشه‌سینما) نیز دستگیر شد . همچنین از این خانه ،مقداری مواد مخدر و نیز وسایل استعمال تریاک و شیره بدست آمد و متهمان به مقامات قضایی تحویل شدند.

موج مبارزه ، در شهرستان ها نیز بالا گرفته است .امروز خبرنگار ما در شیراز گزارش داد : ماموران مبارزه با مواد مخدر شیراز ، در یکی ازخانه های خیابان «آستانه» این‌شهر، یکهزار عدد قرص مخدر و ۱۲۲۵ گرم مواد افیونی دیگر کشف کردند .

شهربانو علیان ، عوض نفری ، محمدعلی چوبینه و سید جلال مولا ، صاحبان مواد مخدر بدستور بازپرس شعبه ۲دادسرای شیرازدستگیر و روانه زندان شدند .

خبرهای کوتاه

شاهنشاه‌وشهبانو به ترکیه سفر میفرمایند

نظر به عوالم دوستی‌بین کشور شاهنشاهی ایران و کشور جمهوری ترکیه ، اعلیحضرت همایون شاهنشاه آریامهرو علیاحضرت‌شهبانوی ایران دعوت حضرت فخری کوروتورک رئیس‌جمهوری ترکیه و بانو کوروتورک را قبول فرموده وازتاریخ سه‌شنبه ٦ تا یکشنبه ۱۱ آبان ماه ۱۳٥٤ برابر با ۲۸ اکتبر تا دوم نوامبر ۱۹۷٥ بطور رسمی از ترکیه‌بازدیدخواهندفرمود.

وزیر دربار شاهنشاهی - اسداله علم

دوره فوق لیسانس مدیریت‌آموزشی

امروز اعلام شد دانشکده علوم تربیتی دانشگاه‌سپاهیان انقلاب برای سال ٥٤ -٥٥ ۲۰نفرازکارمندان‌رسمی وزارت آموزش وپرورش‌را ازطریق مسابقه و مصاحبه در دوره فوق‌لیسانس مدیریت‌آموزشی می پذیرد.

داوطلبان باید دارای لیسانس دریکی از رشته‌های روانشناسی ، مدیریت، علوم تربیتی ، علوم اجتماعی و آموزش و پرورش ابتدائی باشند سن آنها در اول مهر ماه ٥٤ بیش‌از۳٥ سال‌نباشد و باید پنج سال سابقه خدمت آموزشی داشته باشند.

دویست مرکزخریدگندم ایجاد میشود

سخنگوی وزارت تعاون و امور روستا ها امروز اعلام کرد :

در اجرای دستور دولت وبمنظورخریدگندم‌کشاورزانی که هنوز موفق به تحویل محصول خود به سازمان‌غله کشور نشده‌اند ، دیروز قراردادی بین‌سازمان‌مرکزی تعاون روستائی و سازمان غله منعقد شد که بموجب‌آن سازمان تعاون دویست مرکز خرید در شرکت های تعاونی تاسیس خواهد کرد ، ودر این مراکز گندم به نرخ تنی ۱۰ هزار ریال از کشاورزان خریداری خواهد شد .

مشاور وزیر

ازطرف وزیر امور اقتصادی و دارائی دکتر محمودکاشفی دبیر کل سابق سازمان امور اداری و استخدامی کشور بسمت مشاور وزیر امور اقتصادی و دارائی منصوب گردید .

هتل در لار

وزارت اطلاعات‌و جهانگردی اعلام کرد که عملیات اجرائی یک هتل ٤۰ تختخوابی در لار در زمینی به مساحت ۳ هزار متر مربع با ۱۳۰۰متر زیر بنا آغاز شد .

اعتبار ساختمان این هتل ۲۰میلیون ریال پیش بینی شده است .

شرفیابی بحضور ملوکانه

شاهنشاه آریامهر ساعت ۱۱ امروزآقای‌سید فهدبن‌محمود آل‌سعید وزیر اطلاعات و فرهنگ عمان را درکاخ سعد آباد بحضور پذیرفتند.دراین شرفیابی آقای غلامرضا کیانپور وزیر اطلاعات و جهانگردی و سفیر عمان در دربار شاهنشاهی‌افتخار حضور داشتند . وزیر اطلاعات و فرهنگ عمان قبل از این شرفیابی‌باآقای کیانپوروزیر اطلاعات وجهانگردی ملاقات و گفتگو کرد .

بورس برای‌دانش‌آموزان

دفتر روابط بین‌المللی وزارت آموزش و پرورش امروز اعلام کرد موسسه امریکن فیلد سرویس برای سال‌تحصیلی ٥٦-٥٥تعدادی بورس در اختیار دانش آموزان کلاسهای دوم دبیرستان نظام جدید وپنجم دبیرستان نظام قدیم گذاشته است .

این موسسه همه ساله ۳۰ تا ٤۰ نفر از دانش آموزان دختر و پسر ایرانی را طی یک آزمون زبان انتخاب و بمنظور ایجاد حسن تفاهم و آشنائی با کشور و فراگیری زبان‌به مدت نه ماه به آمریکا اعزام میدارد .

نرخ ضد یخ ویخ‌شکن

مرکز بررسی قیمتها صبح امروز قیمتهای جدید ۱۳ قلم ضدیخ و ۲٦ قلم لاستیك یخ شکن راتعیین وبرای اجراابلاغ کرد .

براساس قیمتهای جدیدنرخ ضدیخ حداکثر تا ۲۲ درصد نسبت به نرخهای‌سال گذشته کاهش داده شده است. ضمنا قیمتهای جدید لاستیك‌یخ‌شکن نرخهای تثبیت شده اوایل‌سال جاری است .

ایران بافغانستان دارو صادر می کند

اعضای هیئت بازرگانی‌ایران در کابل روز گذشته با آقای محمد خان‌جلالر وزیرتجارت افغانستان پیرامون توسعه مناسبات اقتصادی‌دو کشور بویژه افزایش صادرات کالا های صنعتی‌ایران بافغانستان مذاکره کردند .

در ملاقات دیگری که همین هیئت باآقای دکترنظرمحمد اسکندر وزیر بهداری افغانستان وصاحبان صنایع داروسازی افغانستان و صاحبان صنایع دارو سازی ایران داشتنددرمورد توسعه صدور دارو و محصولات شیمیائی ایران بافغانستان تصمیماتی اتخاذ شد .

آموزش دیپلمه های وزارت تعاون

٤۸ نفراز دیپلمه های‌استخدام شده در وزارت تعاون وامور روستا ها از امروز دوره آموزش قبل از خدمت را در دانشکده بازرگانی شروع کردند . دیپلمه های استخدام شده پس از طی آموزش حسابداری به شرکت های سهامی زراعی‌در مناطق مختلف کشور اعزام خواهند شد .

گزارش‌های کوتاه‌سیاسی

احتمال سرمایه - گذاری ایران درگابن

پرزیدنت «بونگو» رئیس‌جمهور گابن و همراهان‌امروز از موزه شهیاد و همچنین کارخانجات اسلحه‌سازی دیدن کرد .موزه جواهرات سلطنتی نیز دیروز بعداز ظهر مورد بازدید رئیس جمهور گابن و همسرش قرار گرفت .

بدنبال شروع اولین دور مذاکرات شاهنشاه آریامهر و پرزیدنت «بونگو» رئیس جمهور «گابن» که دیروز پیش‌از ظهر در کاخ سعدآباد انجام گردید، وزیر برنامه ریزی کشورآفریقائی «گابن» دیروز با عبدالمجید مجیدی وزیر مشاور و رئیس سازمان برنامه وبودجه ملاقات و گفتگو هائی انجام داد .یکی از مهم ترین مسائلی که دراین جلسه مورد بحث قرار گرفت ، امکانات سرمایه گذاری ایران در طرح های گوناگون عمرانی و اقتصادی گابن‌بود . علاوه‌بر این امر ، طرفین درباره مسائلی چون توسعه همکاری های بازرگانی و اقتصادی‌بین ایران و گابن نیز مذاکراتی انجام دادند .

گفته می شود ایران ممکن است درانجام‌پروژه های‌مختلفی در گابن اقدام به سرمایه‌گذاری بنماید .

امروز نیز قرار است مذاکراتی بین فریدون مهدوی وزیر بازرگانی و وزیر برنامه ریزی گابن انجام گردد .

وزرای‌عضودفتر سیاسی

ترکیب دفتر سیاسی حزب رستاخیز ملت ایران با معرفی ده وزیر ازسوی هویدانخست وزیر و دبیر کل حزب کامل شد . اینک دفتر سیاسی، با۳۰ عضو و بریاست نخست وزیر رسما تشکیل شده است .

وزیرانی که‌به عضویت‌دفتر سیاسی درآمده‌اند عبارتند از آقایان : مهرداد پهلبد وزیر فرهنگ و هنر ، هادی هدایتی وزیر مشاور، عبدالمجیدمجیدی وزیر مشاور،هوشنگ انصاری وزیر امور اقتصادی ودارائی، فرخ‌نجم‌آبادی وزیر صنایع و معادن ، رضا صدقیانی وزیر تعاون و امور روستا ها،امیر قاسم معینی وزیر کار وامور اجتماعی ، دکتر شیخ‌الاسلام زاده وزیررفاه،سید ضیاءالدین شادمان وزیر مشاور و احمد هوشنگ شریفی وزیرآموزش و پرورش .

دفتر سیاسی‌حزب رستاخیز ملت ایران در اولین اجلاس خود (احتمالاواوایل هفته‌آینده تشکیل میشود)دو نایب‌رئیس و دو منشی انتخاب خواهد کرد . دفتر سیاسی که از مهمترین مراجع حزبی است طبق اساسنامه حزب ، باید هر ماه یک بار تشکیل جلسه‌دهد.

از جمع وزیرانی که عضو دفتر سیاسی شده‌اند دو تن از آنها در سنوات‌گذشته عضویت هیچیک از احزاب را نداشتند نظیر : مهرداد پهلبدوهوشنگ انصاری که اولین بار است‌در فعالیت حزبی ، آنهم در رده بالا صاحب مقام شده‌اند .

ملاقات‌هویدا و وزیر کشور سودان

«سلیمان قندور» وزیر کشور سودان که به دعوت جمشید آموزگار همتای ایرانیش در تهران بسر میبرد ، دیروز با امیرعباس هویدا نخست وزیر و دبیرکل حزب رستاخیز ملت ایران ملاقات و گفتگو کرد . در این ملاقات‌که در محل‌حزب رستاخیز ملت ایران صورت گرفت ، همراهان وزیر کشور سودان و معاون وزارت کشور ایران نیز حضور داشتند .

ورود وزیر اطلاعات و فرهنگ عمان

«سید محمدابن محمود آل‌سعید» وزیراطلاعات‌و فرهنگ عمان و بانو دیشب به همراه «سالم سعید سیابی» مدیرکل رادیو و تلویزیون عمان و چند تن دیگر از مقامات وزارت اطلاعات و فرهنگ عمان به دعوت وزارت اطلاعات و جهانگردی وارد تهران‌شدند.

در فرودگاه مهرآبادغلامرضا کیانپور وزیر اطلاعات و جهانگردی و چند تن دیگر از مقامات این وزارت‌خانه ازوزیر عمانی و همراهان استقبال کردند .

اطلاعات و نیازمندیهای فوری شما

نرخ مسکوکات

ربع پهلوی ۷٥۰ ریال . نیم پهلوی ۱٤٥۰ ریال .یک پهلوی ۲۸۰۰ ریال. دو ونیم پهلوی ۷۰۰۰ ریال . پنج پهلوی ۱٤ هزار ریال .

نرخ ارز

امروز نرخ فروش ارز در بانکملی باین شرح بود:

یک دلار آمریکا ٦۹٫٤۰ ریال - یک لیره انگلیس ۱٤۳٫٤۰ ریال - یک مارک آلمانغربی ۲۷٫۲۰ ریال - یک فرانک سویس ۲٦٫٤٥ ریال - یک فرانک فرانسه ۱٥٫۹٥ ریال - یکصد فرانک بلژیک ۱۸۰٫۹۰ ریال - یکصد لیر ایتالیا ۱۰٫۳٥ ریال - یکصد ین ژاپن ۲۳٫۳۰ ریال - یک ریال سعودی ۱۹٫٤۰ریال- ۱۹٫٤۰ ریال - یک دینار عراق ۱۹۷ ریال .

آسمان

هوای تهران صاف گاهی بالکه‌های ابر وغبارآلود - کرانه های دریای مازندران کمی تا نیمه ابری - هوای بقیه نقاط کشور صاف در بعضی نقاط همراه با کمی ابر با غبار محلی‌پیش بینی میشود .

گرمترین روز را بندرعباس با حداکثر ۳۷ درجه و سردترین شب را مشهد با حداقل ۷ درجه زیر صفر داشته‌اند .

حداکثر درجه حرارت تهران ۱۹ و حداقل ۷ درجه بوده است .

تلفنهای ضروری

تصادفات راهنمایی ورانندگی: ۳۳۳۳۳۳

ستاد مبارزه‌با گرانفروشی : ۸۲۹٦۱۳ و ۷-۸۲۲۰٦۱

بیمه ایران (۲٤ ساعته) : ۳۰٤۰۲٦

کمیته ملی‌حمایت از مصرف کننده: ۸٥٤۷٤۷ و ۸٥٤۸٤۸

اطلاعات فرودگاه : ٤۳۰۱٤

هواپیمائی ملی ،پرواز های ورودی ٦٦٥۸٥۱

هواپیمائی ملی، پرواز های خروجی ٤۳۰۱۳-٤٤۰۱٤

آتش نشانی تهران : ٤٤٤٤٤

آتش نشانی شمیران : ۸۷۷۷۷۱-۸۷۷۷۷۲

آمبولانس تهران : ۳۰٤۰٥۰ و ۳۹۳٦٦٦

مرکز اورژانس: ٦٦۹۹۹۱ و ٦٦۹۹۲۱

بزرگترین پارک مردم در خاورمیانه

مردم تهران که در حال حاضر از کمبود فضای سبز و تفرجگاه در رنجاند با افتتاح پارک شاهنشاهی که بزرگترین پارک خاورمیانه است ، صاحب یک پارک به معنی واقعی شدند .

شهرداری تهران با صرف مخارج فراوان پس از چندین سال توانست پارک بزرگ یک میلیون متری شاهنشاهی را تاسیس کند و محلی برای استفاده از هوای آزاد برای مردم شمال تهران بوجود آورد . این پارک از شمال به تپه‌های محمودیه و هتل هیلتون و نمایشگاهها از غرب و جنوب ونک و از شرق به خیابان پهلوی محدود است.

اراضی پارک شاهنشاهی از جمله اراضی مسیل‌ها بود که بوسیله مسیلخوارها تصرف شده بود ولی با اقداماتی که از طرف شهرداری بعمل آمد از مسیل‌خواران خلع‌ید شد . و این اراضی به ایجاد پارک اختصاص یافت .

در تهران نسبت فضای سبز شهر به سطح شهر بجای استاندارد هشت متر درصد متر از دو متر در هزار متر هم کمتر است ایجاد هرچه بیشتر فضای سبز حیاتی است .

مطابق استاندارد در تهران باید نزدیک به سه میلیون متر فضای سبز وجود داشته باشد و چون سطح فضای سبزموجود خیلی کمتر از این مقدار است روی این اصل باید در ایجاد هرچه بیشتر پارکهایی نظیر پارک شاهنشاهی اقدام کرد .

درحال حاضر با ایجاد پارک‌شاهنشاهی تنها ۳۰۰هزار متر به فضای سبز شهر اضافه شده است که بازهم برای شهربزرگ تهران کافی نیست .

دریاچه

در پارک شاهنشاهی دریاچه‌یی به مساحت ۳۰ هزار متر احداث شده است . آب این دریاچه از چاههای عمیق و آب کوهساران تامین میگردد . در این دریاچه انواع ماهی‌ها رها شده و پس از مدتی هزاران ماهی بزرگ و کوچک در این‌پارک و آبهای آن بوجود.خواهد آمد .

مجسمه شاهان

در بولوار بزرگی که در این پارک ساخته شده مجسمه پادشاهان و سرداران بزرگ از جمله مجسمه نادرشاه افشار ، شاه عباس کبیر ، اعلیحضرت رضاشاه کبیر و شاهنشاه‌آریامهر و دیگر پادشاهان معروف در آن نصب شده است. همچنین این پارک دارای لوناپارک ، سلف سرویس ، تاسیسات‌نگاهداری ماهی ، پرنده است .

بولوار پارک شاهنشاهی با حوضچه‌های مربوط بهم و فواره‌های رنگی یکی از زیباترین مناطق تهران‌است‌و شب هنگام این فواره‌های الوان به پارک زیبایی می‌بخشد .

در روی دریاچه پارک علاوه بر ماهیگیری میتوان قایق سواری کرد و در قسمت مجاز آن تابستانها برای شنا آماده خواهد شد .

خانمی که شاهکار خلق میکند

در پارک‌شاهنشاهی‌نخل‌طلایی زیبایی چشمان نظاره‌گررابخود جلب میکند ، این پیکره زیبا از طرف شهبانوی هنردوست به مردم تهران‌اهدا شده است. سازنده نخل طلایی(الیاویلهلمیا هلیتوننن) هنرمند مشهور فنلاندی است .

این خانم هنرمند که تاکنون پیکره‌های زیبایی ساخته و این پیکره‌هازینت‌بخش‌شهرهای مختلف جهان است ، در سال ۱۹۲۲ (درسورتاتا والتا)متولد شده است. او تحصیلات خود را دردبیرستان‌دختران‌هلسینکی و آکادمی هنرهای زیبای‌فنلاند در رشته کنده‌کاری و مجسمه سازی باتمام رسانده است .

او در طی‌تحصیلات خوددر دبیرستان‌یدبار‌برنده‌دو‌مسابقات هنر های پلاستیکی نوجوانان و در زمان تحصیل درآکادمی هنرهای زیبا دو سال متوالی برنده جایزه مسابقه هنری دانشجویان شده است . او برای تامین هزینه تحصیلاتش شبها در انستیتوی‌پانسیونهای ملی کارمیکردوبطورخصوصی به دانش آموزان درس میداد و اشیایی از سرامیک برای فروش تهیه میکرد .

الیا کار هنری خود را از سال ۱۹۴۶ با کنده‌کاری روی برنز ، مرمر و شیوه های مجسمه سازی مدرن اروپایی آغاز کرد و پس ازان‌به‌کارهای نمایشی روی آورد و برای اولین‌بار در سال ۱۹۴۷ در نمایشگاه جوانان شرکت‌کرد.

سازنده نخل طلایی نخستین نمایشگاه خصوصی خود رادر گالری هنری هورهالر ترتیب داد و کارهای هنری او که در این نمایشگاه عرضه شده بود بسیار مورد توجه قرار گرفت . دهسال بعد از این نمایشگاه(الیا)کارهای هنری‌اش را تکمیل کرد و نمایشگاهی در پاریس ترتیب داد که مورد استقبال شدید واقع شد .

الیا در آثار هنری خود به احتمال زیاد تحت تاثیر کارهای پیکرتراشی اسپانیایی کارگالو قرار گرفته است .

او در سال۱۹۵۶یک‌نمایشگاه در گالری ارتک پاریس برگزار کرد. مهمترین اثر الیا در این نمایشگاه نقش برجسته مدرسه (تای‌والانی) بودکه‌سه مترطول داشت و با ارائه آن توانست جایزه هنرهای پلاستیکی شهر هلسینکی را بدست آورد .

الیا پس از این نمایشگاه احساس‌کرد راه‌هنری‌که‌درپیش گرفته است‌با روحیه‌اش‌سازگار نیست بنابراین به لحیم‌کاری روی آورد تا بدینوسیله احساساتش را ارائه دهد .

در بازگشت به کشورش او کلکسیونی از کارهای‌کنده‌کاری با آهن و مس ترتیب داد .

مدال نقره پاریس

وی بعدا در یک نمایشگاه بین‌المللی زنان هنرمند درموزه های مدرن شرکت کرد و به پیشنهادکمیته هنری پلاستیکی شهر پاریس به دریافت مدال نقره‌ای پاریس‌مفتخر شد.

در همین سال الیا اثر هنری معروف خود را بنام «ودن‌آلا» - زیر آب - بوجود آورد . این شاهکار هنری الیا ازمس بود و در حدود سه مترطول داشت ، این شاهکار هنری بلافاصله به تورن فرستاده شد و در یک نمایشگاه بزرگ به معرض تماشا گذاشته شد .

دومین شاهکار هنری الیا که برای شهرداری‌هلسینکی‌ساخته میشد در سال ۱۹۷۱ آماده شد . الیا اکنون دست بکار ساختن مجسمه ده متری برای استخر بیمارستان مرکزی «تامپر» است که در ماه‌سپتامبر پرده‌برداری خواهد شد .

شاهنشاه آریامهر وعلیاحضرت شهبانو از نخل طلائی نصب شده در پارک شاهنشاهی که بوسیله یک خانم هنرمند فنلاندی ساخته شده دیدن می‌فرمایند .

این نخل طلائی را علیاحضرت شهبانو به مردم تهران اهدا فرموده‌اند .

از دیدنیهای پارک شاهنشاهی مجسمه‌هائی است که از سلاطین نامدار ایران ساخته‌شده است. شاهنشاهانی‌چون داریوش ، شاپور اول ، شاه‌عباس و نادرشاه ...

شاهنشاه و شهبانو، قدم زنان در پارک شاهنشاهی

در جاده زیبای پهلوی ، بالاتراز میدان‌ونک پارکی قراردارد که همه تهرانیها آنرا خوب می‌شناسند. چند سال قبل که قسمتهایی از پارک شاهنشاهی ساخته شدمردم‌کنار حوض‌های‌کوچک پارک در حاشیه پیاده‌روی خیابان ، که چراغهای نئون رنگارنگ وفواره‌های بلند فراوان داشت صفا میکردند وی دیروز پارک شاهنشاهی که بسیار زیبا ووسیع است و ۳۰۰ هزار مترمربع زمینهای بین خیابان پهلوی و منطقه ونک رااشغال کرده‌باتشریف‌فرمائی شاهنشاه‌آریامهر وعلیاحضرت شهبانو رسما گشایش یافت .

شاهنشاه آریامهرو علیاحضرت شهبانو در آفتاب کمرنگ نیمروز به‌پارک تشریف‌فرما شدند. در پارک بوی علفهای تازه میامد ، سنگ فرشهای تمیز زیر پا برق میزد ، اعلیحضرتین جاده اصلی پارک را قدم زنان طی کردند ، پله‌ها را بالارفتند ودر مقابل یکی از آب‌نماهای زیبای پارک چند لحظه توقف کردند . این‌جا محل نصب مجسمه‌های پادشاهان قدیم کشورمان است.

شاهنشاه آریامهر در بین مجسمه‌های‌سلاطین در جستجوی مجسمه شاه عباس بودند. پس از آنکه مجسمه شاه‌عباس را برروی‌سنگ اولین پله آب‌نما مشاهده‌فرمودند چندلحظه آنرا با دقت نگاه کردند .

علیاحضرت شهبانوبه‌شهردار دستورفرمودند که در قسمتهای دیگر پارک مجسمه مشاهیر هنر و ادب ایران و مجسمه‌های مدرن هم نصب‌شود.

اعلیحضرتین در کنار دریاچه زیبای پارک که چند دانشجوی عضو کاخ جوانان تهران بر روی قایقهای آن قایقرانی میکردند، چند لحظه توقف کردند . شاهنشاه به‌این دانشجویان که‌با انرژی پارو میزدند فرمودند : «خودتان را خسته نکنید» و یکی از این جوانان بعرض رساند ورزش بسیار خوبی است و به خستگی آن می‌ارزد.

شاهنشاه نگاهی به‌اطراف انداختند و باتاکید بسیار دستور فرمودند که سطح تپه ماهورهای اطراف پارک که هنوز نهالهای کوچکی دارد چمن‌کاری شود وفرمودند : در کناره‌های پارک وی، زیرهتل هیلتون هم هنوز زمینهای خاکی و خشک است ، آنها را هم بانهالهای مناسب بپوشانید.

میهمانان وحشی پارک

برروی دریاچه پارک شاهنشاهی چندمرغابی در آب شنا میکردند و شهردار با خوشحالی بعرض اعلیحضرتین رساند که چند شب قبل یک دسته مرغابی وحشی به‌دریاچه پارک نشسته‌اند.

در قسمت شمالی دریاچه پارک ساعت‌اهدائی پرزیدنت «اچه‌وریا» رئیس جمهوری مکزیک به مردم تهران نصب شده است که با انرژی خورشید کار میکند.

در پارک شاهنشاهی علاوه‌بر هدیه«اچه‌وریا» یک مجسمه نخل طلائی هم که اثر یک خانم‌هنرمند فنلاندی است از جانب علیاحضرت شهبانو به‌مردم تهران هدیه شده است. دیروز اعلیحضرتین چند لحظه خانم «هیلتونین» سازنده این مجسمه رابهنگام بازدید از آن مورد مرحمت قراردادند .

باغ پرندگان ، رستوران پارک و قسمت‌بازی بچه‌ها در پارک مورد بازدید اعلیحضرتین قرار گرفت.

شاهنشاه با مشاهده رستوران تمیز و مرتب پارک خطاب به شهردار فرمودند : این‌جاهمیشه باید همین‌قدر تمیز ومرتب باشد.

بهنگام بازدید از نمایشگاه عکسهایی ازتهران، علیاحضرت شهبانو با مشاهده عکس یکی از خیابانهای شلوغ فرمودند : اتوبوسهای تهران را زودتر گازسوز کنید تا هوا کمتر آلوده شود. شاهنشاه با مشاهده عکسهائی از بزرگراه شاهنشاهی از شهردار سئوال فرمودند :

برای احداث پلهای بزرگ راه‌چه کردید ؟

شهردار بعرض رساند : عملیات احداث آنها آغاز شده است .

یکی از مسائلی که دیروز شهردار بعرض شاهنشاه رساند تامین آب مورد نیاز برای‌آبیاری پارک بود.

در مورد احداث پارک شاهنشاهی در چند سال قبل نیز مشکل کمبود آب وجود داشت‌ولی دیروز شاهنشاه دستور فرمودند : برای آبیاری فضای سبز پارک که وسعت بیشتری نیز خواهد یافت از شیوه آبیاری قطره‌ای استفاده شود و بعلاوه از فاضلاب موسسات اطراف پارک پس‌از تصفیه مجددا برای آبیاری‌درختها بهره‌گیری‌گردد.

شاهنشاه آریامهر وعلیاحضرت شهبانو دیروز قبل از ترک پارک شاهنشاهی نمایشگاه نقاشی‌خانم نیکپی همسر شهردار را نیز مشاهده فرمودند و پس از نزدیک به‌یک ساعت بازدید از تاسیسات پارک شاهنشاهی ، به کاخ سلطنتی مراجعه فرمودند .

در آئین گشایش پارک شاهنشاهی آقای هویدا نخست وزیر . آقای علم وزیر دربار شاهنشاهی . آقای دکتر اقبال رئیس هیئت مدیره و مدیر عامل شرکت ملی نفت ایران،تیمسار هاشمی نژاد رئیس آجودان شاهنشاه آریامهر و جمعی از مقامات کشوری و لشگری و اعضای انجمن شهر پایتخت حضور داشتند.

سال زن ، سال ۱۹۷۵
درخشان‌ترین چهره زن در سینما :اینگرید برگمن حماسه بزرگ زن در تمام قرن ها : ژاندارک همزمان با دیگر کشور های بزرگ جهان

سینما ریولی

ازامشب

فیلم عظیم ژاندارک را نمایش‌میدهد

گیشه سینماریولی همه‌روزه برای رزرو بلیط آماده است.

برنامه امشب بهترین گروه سینمائی

نخستین ساخته‌سینمائی
تقی مختار
پس از ماهها انتظار بنمایش در می آید
ذکریا هاشمی
در فیلم
تعصب

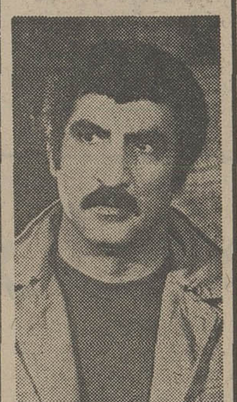

اولین تجربه در پیدائی نهضت سینمای سالم تجارتی

صندوق پس‌انداز مسکن
بانک رهنی ایران

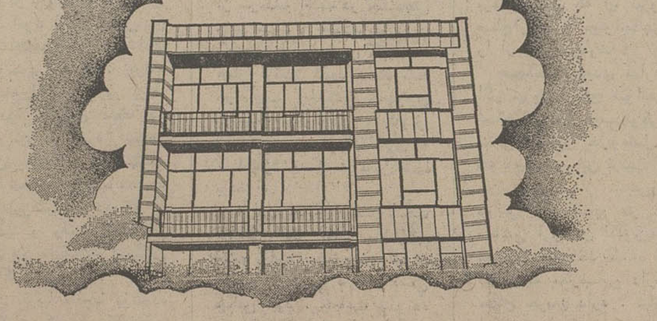

برای احداث یاخرید واحد مسکونی به‌تناسب تعداد واحدها
تامبلغ ۵۰۰۰،۰۰۰ ریال
باکمترین بهره وام میدهد مدت بازپرداخت ۲۰ سال
تلفن مستقیم اطلاعات ۳۱۱۵۸۵
بانک رهنی ایران. بانک مسکن شما

ازامشب در
سینما بولوار
اثرارزنده وفراموش نشدنی سینما

مجله جوانان
بامطالب متنوع
روزهای دوشنبه
منتشر میشود

TAKESTAN TOURIST CAMPING
Km 185 HAMADAN ROAD
T.T.C.
تاکستان :اردوگاه جهانگردی در سه‌راهی‌جاده زنجان - همدان بمدیریت محمد ایرانی‌نژاد

مجله دنیای ورزش شنبه‌ها
منتشر میشود

اطلاعیه بانک ملی ایران

بدینوسیله باطلاع عموم میرساند که بانک ملی ایران برای ایجاد تسهیلات بیشتر و رفاه مراجعان محترم آمادگی دارد که کار های آنان را در وزارتخانه های دادگستری،امور اقتصادی ودارائی همچنین سازمان ثبت اسناد و املاك کشورو شهرداری از قبیل
اخذ گواهی حصر وراثت‌ووصول مطالبات‌وپرداخت بدهی مالیاتی و عوارض شهرداری و اخذمفاصاحساب ، نقل وانتقالات املاك ، وصول اقساط اسناداجاره و ذمه‌ای و شرطی ،خرید وفروش سهام ،وصول وجه سفته ، برات وچك
را از طریق وکالت و امور مربوط به‌وصایت و سرپرستی را انجام‌دهد.
علاقمندان میتوانند جهت تعیین وقت برای‌مذاکره‌لازم‌بوسیله‌تلفنهای۳۱۲۹۹۵ و۳۱۳۹۶۳ با اداره حقوقی بانك ملی ایران تماس حاصل‌فرمایند . ۱-۳

اخطار بخانم فاطمه اسدی مستقیم
چون بموجب حکم شماره ۴،۴۹۰۳ - ۵۴،۲،۲۸ بسمت کمک بهیار بهداری اسکو منصوب شده‌اید لذا بدینوسیله اعلام میشود چنانچه ظرف مدت دو ماه‌بدون اطلاع و عذرموجه خود را به بهداری مربوطه معرفی و مشغول کار نشوید طبق ماده ۶۵ قانون استخدام کشوری با شما رفتار خواهد شد .
م‌الف ۱۵۴۸۵
از طرف مدیر کل کارگزینی

آگهی استخدام
شهرداری پایتخت برای خدمت در سازمان پارکهااحتیاج به تعدادی نگهبان باشرایط زیر دارد :
۱- حداقل سن ۲۵ و حداکثر ۳۵ سال تمام.
۲- داشتن کارت پایان خدمت وظیفه عمومی .
۳- داشتن مدرک تحصیلی ششم ابتدائی.
داوطلبین واجد شرایط میتوانند ظرف مدت ۱۰ روز از تاریخ نشر این آگهی با در دست داشتن یکبرگ فتوکپی شناسنامه ، یکبرگ فتوکپی کارت پایان خدمت نظام وظیفه ویک قطعه عکس در وقت اداری جهت ثبت‌نام بقسمت‌کارگزینی شهرداری پایتخت واقع در خیابان ایرانشهر شمالی ساختمان شماره ۴ مراجعه نمایند.
شهردار پایتخت
م‌الف ۱۵۴۷۲

آگهی تغییرات در شرکت سهامی خاص مهندسی ابزورب ثبت شده بشماره ۲۰۸۹۰
برابر تصمیم مجمع عمومی عادی سالیانه مورخ ۱۳۵۴،۳،۱۷ تغییرات زیر در شرکت نامبرده به عمل آمد :
۱- ترازنامه سال ۱۳۵۳ شرکت بتصویب رسید .
۲- آقای مهندس مرتضی حسنی مقدم بسمت بازرس اصلی‌و آقای بهمن مهین عبدالله‌زاده بسمت بازرس علی‌البدل برای مدت یکسال انتخاب شدند .
۳- روزنامه اطلاعات جهت درج و نشر آگهی‌ها تعیین شد .
م‌الف ۱۵۴۵۴
اداره کل ثبت شرکتها و مالکیت صنعتی
آ-۳۳۴۳۱

مقالات سیاسی

سرمقاله

درسهایی از یک سوءاستفاده

افشاء اسرار سوء استفاده در سازمان نوسازی عباس‌آباد - که نشان دهنده اقدامی دقیق ، هوشیارانه ، و درخور تحسین علیه فساد و سیاهکاری است - از چند جنبه دیگر نیز باید طرف توجه قرار گیرد و تجزیه و تحلیل شود :

اول این که پرده برداشتن ازین سوء استفاده کلان ، نشان میدهد که در جامعه متحول ما - متاسفانه - هنوز هستندکسانی که بدون پروا از عواقب تبهکاری ، با سوء استفاده از قدرت مقامی که به آنها سپرده شده ، حقوق‌مردم را به هیچ‌می‌انگارند، آنان را می‌آزارند تا کیسه‌های خود را پر کنند و باصطلاح‌عوام «بار خود را ببندند» !

دوم‌این‌که هنوز گروهی از مردم‌نیز متاسفانه‌باجامعه‌امروز ایران آشنا نشده‌اند و می‌پندارند که اگر حقشان درجایی‌پایمال شد ، فریادرسی نخواهند داشت و فقط با پرداخت رشوه میتوان کاری از پیش برد.

«ارتشاء » فعلی است که دو طرف دارد : آن که رشوه‌میدهد و آن که رشوه میگیرد . بنابرین ، تا رشوه دهنده نباشد ، رشوه‌گیرنده هم وجود نخواهد داشت و بالعکس .. اگر ستمدیدگان در ماجرای «عباس‌آباد» بجای پرداخت رشوه به واسطه‌ها و دلالانی که معمولا در معاملات بزرگ ، انگل‌وار پدید می‌آیند ، از حق خوددفاع‌میکردند ، تخم این سوء استفاده در نطفه خفه میشد ، نه این‌که سر به میلیونها تومان بزند و به مرز وحشتناک امروزی برسد .

اما ازمیان خیل ستمدیدگان خاموش ، فقط یک نفر برآمدو زبان به شکایت کشود - همچنان که دکترنیک‌پی شهردارپایتخت به خبرنگار ما گفت : «دو ماه پیش ، با شکایت یکی از مالکان اراضی عباس‌آباد که زمین او را در طرح قرار داده بودند ، تحقیقات پیرامون این سوء استفاده آغاز شد . «... نتیجه این تحقیقات که همچنان ادامه دارد ، امروز دیگر بر کسی‌پوشیده نیست ، و از هم‌اکنون میتوان پیش‌بینی کرد که سوء استفاده کنندگان نه تنها رسوا خواهند شد که کفاره سیاهکاری خودرا بشدت پس خواهند داد .

جامعه امروز ما ، جامعه‌یی متحول و بیمانند است . براین نکته ، دنیایی اذعان دارند که آهنگ پیشرفت هیچ مملکتی ، با سرعت خیره کننده ایران در راه ترقی و تعالی، برابری‌نمیکند از همین‌رو ، امروز در هرگوشه از سرزمین عزیز ما ، چندین برنامه بزرگ با بودجه‌های کلان جریان دارد. در چنین حالی است که سوءکله واسطه‌ها و دلالان پیدا میشود و آنها که ذاتا شناگران قابلی هستند اما رنگ آب‌به خود ندیده‌اند،دامهای سوء استفاده و ارتشاء را میگسترانند .

اما چنانچه مردم حقوق خود را بشناسند ، بیگمان ، چنین دام‌هایی خالی خواهد ماند وتیرسیاهکاران‌و سوء استفاده‌گران بر سنگ خواهد خورد. امروز ، ما در جامعه‌یی بسر میبریم که حتی دربرابر سوء استفاده‌های اندک نمیتواند خاموش بنشیند ، چه رسد به سوء استفاده‌های کلان سی میلیون‌تومانی. وقتی یک پیشه‌ور ساده ، بخاطر چند ریال گرانفروشی ، تنبیه میشود و باید جریمه نادرستی خود را بپردازد ، نباید انتظار داشت که عاملان سوء استفاده‌های کلان ، از چنگ عدالت برهند و به فساد ادامه دهند . فرمایشات شاهنشاه ، درباره مبارزه با فساد و سوء استفاده ، تکلیف جامعه ما را روشن کرده است - جامعه‌یی که بنابر همین فرمایشات ، جایی برای تبهکاران و سوء استفاده گران در آن نیست . - مردم وظیفه دارند که با مشاهده هرگونه تخلفی ، سازمانهای مسئول را آگاه سازند، نه اینکه‌بازدن مهرخموشی‌برلب، سوء استفاده‌گران را در انباشتن کیسه‌هایشان، عملا یاری دهند . شکایت یکی از مالکان عباس‌آباد ، و بدنبال آن گزارش بموقع نیک‌پی‌شهردار پایتخت به سازمان بازرسی شاهنشاهی و نتیجه درخورتحسینی که از تحقیقات پیرامون این شکایت بدست آمد، برای دو گروه درس خوبی خواهد بود : برای آنان که می‌پندارند میتوانند به رشوه خواری ادامه دهند و سوء استفاده کنند ، و برای قربانیان خاموش سوء استفاده گران ، یعنی مردمی که نه از دگرگونی جامعه خود خبر دارند ، نه احترامی برای حقوق خویش قائلند ، و در نتیجه بار سنگین گناه رشوه دادن را بر دوش می‌نهند و مهر خاموشی را هرگز از لب برنمیگیرند .

تفسیر سیاسی

اسپانیای بعداز فرانکو

فرانکو، طبق گزارش‌هایی که‌ازگوشه‌وکنار اسپانیا میرسد،سخت بیمار است. اسپانیا ،بعداز فرانکوی ۸۲ ساله خواهد کوشید به جامعه اروپابازگشت کند.

پس‌از فرانکو، اسپانیا یابه بازار مشترک‌خواهد پیوست ویا وارد اتحادیه آتلانتیک شمالی خواهدشد. به‌هرحال دراروپا جولان‌خواهد داد. اسپانیا درشبه‌جزیره «ایبری» ودریك نقطه حساس دنیا واقع شده‌است، یعنی از یك‌طرف برساحل مدیترانه نشسته واز جانب دیگر براقیانوس اطلس نظارت میکند.

اسپانیاکه روزگاری تنها ابرقدرت جهان‌بود، و۹۰ درصد از امریکای لاتین راملك‌خود میدانست ناچار است پس‌از سالها انزوا فعالانه‌تر وارد عرصه سیاست اروپا شود.

درست‌است که‌امریکا دراسپانیا پایگاه های مهم‌نظامی دارد، ولی هنوز اسپانیا رسما وارد اتحادیه آتلانتیك شمالی نشده است. تاکنون‌دموکراسیهای اروپای‌غربی به‌دلایل سیاست داخلی اسپانیا حاضر نشده‌اند این کشور را درجامعه خودبپذیرند ویادرکنارش‌فعالیت کنندو نشانه‌اش همین عکس‌العمل های تند اخیر است.

بعداز فرانکو، اسپانیا به سبك سیاسی اروپای غربی نزدیکتر خواهدشد.

بیماری فرانکو، درزمانی شدت‌یافته‌است که‌اسپانیا بامسائل‌متعدد خارجی‌وداخلی روبرواست . مهمترین مسائل خارجی اسپانیا، مشکل صحرای آفریقای شمالغربی ، است که‌مغرب‌مدعی مالکیت آن‌است و اگرراه پیمایی مغربیان انجام پذیرد معلوم نیست‌که اسپانیا چه عکس‌العملی نشان خواهدداد وچه درگیری پیدا خواهدکرد.

شوروی:

از : تایمز مالی

تشنج زدائی تنها در محدوده نظامی

دیدار یک رئیس جمهوری فرانسه از مسکو بحکم‌ماهیت خود از مقوله‌ای بیش وکم متفاوت بادیداری است که‌فی‌المثل یک صدر اعظم آلمان باختری ویا یک نخست وزیر انگلستان از شوروی انجام دهد. یکی از دلایلی که چنین تفاوتی را توضیح میدهداین‌است‌که‌از روزهای‌ژنرال‌دوگل‌باینطرف- شاید بتوان گفت که فرانسویان موضوع تشنج زدایی در روابط شرق و غرب را در مقایسه بادیگر کشورهای اروپای غربی جدی‌تر تلقی کرده‌اند وچیزی از قماش یک نوع روابط مخصوص براساس همین تلقی با شوروی بوجود آورده‌اند دلیل دیگری که میتوان ذکر کرد این حقیقت است که‌بروابط فرانسه و شوروی هرگز نمیتوان جدا از روابط دولت فرانسه با حزب کمونیست فرانسه و روابط این حزب و شوروی نگاه کرد.

برلن

این هردو دلیل را میتوان تاحدودی در توضیح وقایع شگرفی که در خلال دیدار ژیسکار دستن از مسکو در هفته گذشته روی داد به‌میان آورد. رئیس جمهوری فرانسه -ر مظان این بدگمانی (در شوروی) است که برآن است تا کشورش را بیش ازپیش در رجحنی بسوی ادغام شدن دوباره در قالب پیمان آتلانتیک شمالی هدایت کند.

او علاوه براین- در ضیافت شامی که سه‌شنبه شب گذشته به افتخارش در مسکو برپا کردند در بیان کردن ضرورت «تنش زدایی مسلکی» نیز مخصوصا صراحت و بی‌پروایی بخرج داد. این دعوت فی‌نفسه جواب نیشداری به‌لئونیدبرژنف دبیر کل حزب کمونیست شوروی بود که طی سخنرانی خود در همان میهمانی وقبل از آنکه نوبت سخن گفتن به‌رئیس جمهوری فرانسه برسد - تقاضا کرده‌بود که قلمرو عمل سیاست تشنج‌زدایی و بهبود روابط شرق و غرب تنها محدود به‌زمینه نظامی باشد. اشاره ژیسکاردستن به‌لزوم تعمیم یافتن سیاست «دتانت» برقلمرو روابط و اختلافات مسلکی احتمالا به‌تنهایی کافی بود که‌خشم‌رهبران شوروی را برانگیزد . از طرف دیگر پای مسئله روابط جاری حزب کمونیست فرانسه و مسکو نیز در میان است. حداقل پاره‌ای شواهد روشن وجود داردکه نشان میدهد که روسها حزب کمونیست فرانسه را تشویق میکنند تارفتار تهاجمی‌تری در قبال دولت کنونی پاریس درپیش گیرد.

این نکته بنوبه خود احتمالا یکی از عواملی بوده‌است که ترجیح میدهد رهبران شوروی چرا با رئیس جمهوری فرانسه چنان رفتاری کردند. اما از این ملاحظات‌که بگذریم دلیل دیگری را نیز میتوان ذکر کرد که بوسیله شخص‌برژنف به‌میان کشیده نشد و آن هنگامی بود که عذر سرماخوردگی خودش را در توضیح تغییر نامنتظره‌ای‌که در برنامه‌مذاکراتش با ژیسکار پدید آمد بافرانسویان در میان گذاشت. چنین توضیحی را نمیتوان بکلی غیر قابل قبول دانست چون‌از مدتی پیش روشن بود که دبیر کل حزب کمونیست‌شوروی وضع مزاجی کاملا رضایتبخشی ندارد. با اینحال در مدت اقامت ژیسکار در شوروی وقایع ناباب دیگری هم روی‌داد بطوریکه کمک کرد تا بتوان تصور کردکه‌هیچیک ازتوضیحات و معاذیری که رهبران شوروی عنوان کردند کافی نبوده است. بعنوان مثال نه‌تنها قضیه باین صورت مطرح بودکه جلسه‌ای از مذاکرات رئیس جمهوری فرانسه یا دبیر کل حزب کمونیست شوروی در شرایطی به‌تاخیر افتاد که‌رهبران فرانسه تنها در آخرین ساعات از این تاخیر آگاهانده شدند- - بلکه علاوه براین- ودر همان وقت برنامه مذاکرات دیگری نیز که قرار بود در سطحی جداگانه و نازلتر - بین وزیران تجارت خارجی شوروی و فرانسه انجام گیرد نیز لغوشد، از این گذشته منابع اطلاعاتی شوروی نیز که میتوانستند توضیحاتی برای روشن کردن چگونگی حدوث این وقایع بدهند ناگهان خشکیدند و سکوت کردند و کار بجایی کشید که برای مدتی مطبوعات شوروی بیش از آنکه در باره‌دیدار رئیس جمهوری فرانسه سخن بگویند - راجع به‌امور و اعلامیه‌های حزب کمونیست فرانسه قلم‌فرسایی کردند.

ژیسکار دستن درمسکو رهبران شوروی را چون همیشه سردوبی تفاوت یافت.

شاید این نکته نیز برملا کننده رازهای ناگفته دیگری باشد که در همان وقت برنامه دیداری که بوسیله عده‌ای‌از مقامات عالیرتبه شوروی از آلمان باختری انجام‌میگرفت‌بطور ناگهانی کوتاه شد هنگامیکه آن دیدار جریان داشت انتظار میرفت که مقامات شوروی به‌برلن باختری بروند و این امر از لحاظ سیاسی تاحدودی شایان اهمیت‌بود چون‌میتوانست بخودی‌خود به‌معنای ادعایی از جانب روسها به‌اهمیت و استحکام پیوندهای فیمابین برلن غربی و آلمان فدرال باشد. دیدار هیئت عالیرتبه شوروی از برلن غربی عاقبت انجام‌نگرفت واز طرف روسها خاطرنشان شد که مقامات شوروی کار مسافرت به‌برلن غربی را بطور جداگانه و در فرصت دیگری انجام خواهند داد.

مفهوم دیگر توضیح اخیر این است که دیدار مقامات عالیرتبه شوروی از برلن باختری بصورتی انجام نخواهد گرفت که القاء کننده هیچ نوع تصوری از اعتراف روسها به استواری و خلل‌ناپذیری پیوندهای برلن غربی و آلمان غربی باشد.

نتایج

بدست آوردن هرقماش نتایج قطعی و روشنی ازتمام نکات یاد شده هنوز بسیار زود است. از طرف آلمانیها - کنشروزیر خارجه جمهوری فدرال آلمان بزودی به مسکو خواهد رفت و فرصت خواهد داشت تا برای خودش جواب این پرسش را جستجو کند که در روابط آلمان غربی و شوروی چه پیش‌آمده است.

از طرف فرانسویان ژیسکار دستن کماکان خواهد توانست خود را محق بداند تا مدعی شود که رفتار روسها باوی من‌جمیع جهات دوستانه بوده و اشاراتش در باره مفهوم سیاست تشنج‌زدایی گرچه کاملا خوشایند روسها نبوده - اما بهر تقدیر ارزش آنرا داشته است که از طرف وی در مسکو عنوان شود. از اینها گذشته در سیاست شوروی نیز هنوز چنان علایم انکار ناپذیری که طلایه‌های یک دگرگونی ژرف شمرده شوند بچشم نمیخوردکه‌اینکه هنوز نمیتوان حتی شمایل شبح مانند مردی را تجسم کردکه جانشین آینده برژنف باشد معهذا نکته‌ای که باید بنحوی چاره‌ناپذیر یادآوری شود این است که غرب همواره از وقایع و تحولاتی که در شوروی روی میدهد - جز تازمانیکه این وقایع عملا روی داده باشند آگاهی نمی‌یابند.

آرژانتین :

از : گاردین

پایه‌های لرزان حکومت خانم پرون

روزجمعه پیش هنگامیکه پرزیدنت ایزابل پرون،باردیگر به صحنه سیاست بازگشت تمام تشریفات مربوط به‌تشکیل مجامع و اجتماع‌های‌پرونیست در قصر مایوکه پیش از اینها مرسوم بود برگزار شد اما مردم برخلاف گذشته دربیرون قصر ماندند .

هواداران دولت خانم‌پرون میگویند که ٦۰هزارتن ازمردم دراین تشریفات شرکت‌داشتند اما واقع بینانه ترین‌تخمین‌از این رقم ۳۵۰۰۰ تن است . این رقم در مقام مقایسه با تظاهرات سیاسی لندن -شهری که به همان اندازه بوئنوس آیرس است -رقم بزرگی‌است، اما در مقام مقایسه با صدها هزار تن مردمی که معمولا هنگام تشریفات مشابه برای دیدن ژنرال پرون شوهرفقید رئیس جمهوری آرژانتین گرد هم میامدند بسیار اندک‌است. علاوه براین دولت و هوا دارانش در نهضت کارگری نه کوششی برای افزایش تعداد شرکت کنندگان دراین اجتماع ها بخرج میدادند و نه خرجی دراین راه میکردند ، تقریباهمه دیوارهای بوئنوس آیرس پوشیده از پوسترهایی‌میشدکه تصویر پرون وهمسرپیشین او اوتیارا در برداشت . درآن هنگام قطارها و اتوبوسها جماعت تظاهر کننده را ازتمام نقاط کشور به‌بوئنوس آیرس میاورد اما - بسیاری از اتوبوسها نیمه پربود زیرا که قسمت عمده‌ای‌از تظاهرکنندگان جوانان و نوجوانانی بودند که میخواستند پیاده در کنار اتوبوس ها حرکت کنند .

این‌بار من نتوانستم کپای پیاده خود را به قصر مایوکه مساحتی دوبرابرمیدان‌ترافالگار دارد برسانم . درست ده‌دقیقه بیش از آن که قرار بودخانم رئیس جمهوری سخن بگوید به قصر پانهادم و خود را بنزدیکی در بزرگی رساندم‌که بالکن قصر ریاست جمهوری آنجا که خانم رئیس جمهوری برای ایراد نطق درآن ظاهر میشد بخوبی دیده میشد تمامی این قصر برنگ صورتی‌روشن است و بهمین سبب است که آنرا کازاروزارا (کاخ صورتی رنگ) مینامند .

طبل ها بصدا در آمدند- آهنگ پرونیست از بلند گوها شنیده میشد . آسمان قصر پوشیده از بالونها و پرچمهای رنگارنگ بود اما هیجان‌زیادی دراین محیط رنگین و شادی انگیز وجود نداشت . زیراکه در درجه اول در زیر پرچم هراتحادیه کارگری فقط ده دروازه تن در زمره تظاهر کنندگان بودند دوزن سالمند در زیر سنگینی پرچمهااتحادیه معلمان آرژانتین تلوتلو - میخوردند و وقتیکه آنها از صف بیرون میافتادند هیچکس بدانها کمک نمیکرد .

زمین تقریبا تامچپا پوشیده از برگهای کوچک کاغذهایی بود که نوشته روی‌آنهاحاکی از وفاداری فناناپذیر به ریاست جمهوری بود اما تا آنجا که من می‌توانستم دید هیچکس نوشته این برگها را نمیخواند .

حدود قدرت

از یک لحاظ برگزاری این تشریفات توفیقی‌بود برای ریاست جمهوری زیراکه‌بسیاری از ناظران سیاسی پیش بینی کرده بودند که پرزیدنت ایزابل از مرخصی استعلاجی خود باز نخواهد گشت .

اکنون که او از این‌مرخصی بازگشته معلوم نیست که‌قدرت او درچه‌حد است و ی‌درجلسه کابینه‌وزیرانش که‌روزپنجشنبه برگزار شد سعی کرد که انتصاب دوشخصیت موردنظر خودش یعنی ژولیو کارلوس گونزالس وپدرو الادیو واسکو را در کابینه تثبیت کند اما وزیرانش بنحوموثری این انتصاب ها را رد کردند !

این امر باعث شد که وی‌از از سرخشم اشک در چشمانش جمع شود و مشت‌برمیزبکوبد باوجود این اعضای کابینه به همان ترتیبی تایید شدند که در غیاب ریاست جمهوری بوسیله اتیانولودر ، کفیل ریاست جمهوری که اکنون به سنا بازگشته است معین شده بودند .

دراین جریان ها سخت شگفتی انگیز است سخنرانی خانم ریاست جمهوری حاوی موضوع خیلی تازه یاحتی جالبی نبود . جماعت شنونده مودبانه گوش میکرد اما به هیچ وجه ابرازشادی نمیکرد. من بیش از پایان این سخنرانی از قصر بیرون رفتم وعده بسیار زیاد دیگر نیز همین کار را کردند من وآنها همگی توافق نظر داشتیم که این تشریفات بسیار سرگرم کننده و مجلل بود اما باوضع سیاست کنونی در آرژانتین‌از اساس بیربط بود هنگامیکه سوت‌اخطارکننده موتورسیکلت ما از قصر خارج شدیم و در خیابانی تنگ‌براه‌افتادیم صدای های پلیس فدرال‌ما را پراکنده کرد هیچ‌پلیسی‌در جهان تهدید کننده‌تر از پلیس آرژانتن نیست . آنها که با سرعت پنجاه مایل در ساعت حرکت میکردند مکرر دست هاشان را از فرمان برمیداشتند گویی که میخواستند مسلسلهای خودرا نشانه روی کنند .

تمامی تشریفات دیگر - سخنرانیها ، انتخابات ،ورقابت های بین سیاست مداران -در حال حاضر تحت تاثیر این پرسش است که آیا نیروهای مسلح‌آرژانتین میتوانندچریکها را از میان بردارند ؟

هیچکس تردیدی ندارد که اگر نیروی مسلح نتواند این مساله‌رادر چارچوب‌دموکراسی مبتنی برقانون حل‌وفصل کند خود بگیرند بدین ترتیب آینده بین دوگروه از - نیروهای دولتی را مستقیم در دست سیاسی آرژانتین اکنون‌بستگی چریکها میتوانند که قدرت به نتیجه معارضه‌یی دارد که مسلح جریان دارد . شایداین امر بیش از هر چیز دیگری مربوط بدین نکته باشد که بازگشت خانم ریاست‌جمهوری بهکاخ ریاست جمهوری جنبه نمایشی دارد یابراستی‌واقعیی است سیاسی .

از : تایمز

برای جبران اشتباهات در چین دیر نیست؟

امریکا :

اکتبر ، دلپذیرترین ماه سال در پکن است . دراین ماه آسمان پکن صاف وهوای آن فرح‌انگیز است . نور خورشید در این ماه به ملایمت برپکن میتابد وهمه اینها احساس دکترکی‌سینجر درپایان تقلا های چهارساله‌اش‌برای‌همو ارکردن‌راه‌پیشرفت دیپلماسی تحرک و گشت سیاحت تقویت میکند که این شهردر مقایسه با مسکو برای مردمی پایبند او که خود را معمارصلح بین‌المللی میداند پایتخت پاداش دهنده‌تری است .

درپکن رفتار گرم و پرجاذبه چون‌برای نخست‌وزیر جمهوری خلق چین‌به وزیر خارجه آمریکا بارها قوت قلب واطمینان خاطر داده است و حال آنکه در مسکو حتی در مواقعی که بارزترین‌نشانه های ظاهری صمیمیت در رفتار رهبران شوروی زمینه‌ای برای خود نمایی پیدا می کند - هرگز نمی توان سایه سمج شک وبدگمانی‌را در نگاه‌هاشان احساس نکرد .

با اینحال زمینه مذاکراتی‌که‌وزیرخارجه آمریکا در این هفته‌درپکن آغازکرده - ممکن است تفاوت چندانی باشرایطی که هفته گذشته آرامش خاطر رئیس جمهوری فرانسه را در مسکو برهم زد نداشته باشد. پکن نیز مانند مسکو رهبران فرتوت وبیمار خودش را دارد که خود را باعزمی‌خلل - ناپذیر به زندگی و به قدرت آویخته‌اند - چنانکه گویی بازنشستگی ساده و متداول شیوه‌ای است که نظامهای سیاسی‌واجتماعی چین و شوروی بکار بردن آن را برای رهبرانش قدغن کرده است .

درپایتخت های هردو کشور وقایعی‌که به جایگزین شدن یک رهبرجای رهبر دیگر منجر میشوند و عواملی‌راکه‌این‌قبیل‌دگرگونیها را سبب میگردند نادانسته و اسرارآمیز است و دنیای خارجی بهیچوجه فرصت و اجازه ندارد تا برای درک و کشف این عوامل و تحولات کند وکاوکند . درهردو کشور تغییراتی که درگرایشهای بین‌المللی آنها پدید می آید و ممکن است این‌تغییرات نهائی از حدوث تحولی در داخل باشد همواره مقوله‌ای است که دنیای خارجی جز از طریق شایعات و حدسها وگمانها نمیتواند به آن نزدیک شود .

ماموریت اصلی هنری‌کی‌سینجر در پکن که فراهم آوردن اسباب ومقدمات سفرآینده جرالدفورد رئیس جمهوری آمریکا ، به چین است انتظار نمی رود که روابط دو کشور را یک قدم یا دو قدم درراه‌بهبود وعادی شدن پیشرفت دهد .

در مناسبات پکن وواشنگتن در میان مسائل متعددی که همچنان جلوی استقرار مناسبات عادی دیپلماتیک را میان دوطرف سدکرده‌اند - حتی نمونه‌های انگشت‌شماری را نمی توان یافت که لااقل در شرایط حاضر مجال حصول یک پیروزی تمام‌عیار درهر گوشش برای حل کردن هر مسئله‌ای وجود داشته‌باشدو مدیران‌چین‌و آمریکا هردو براین حقیقت‌و قوف‌دارند. چینیها آگاهی‌شان‌را ازاین حقیقت بامددگرفتن از برخی تظاهرات حاکی از ناشکیبایی در این‌او اخرنشان داده‌اند آنها آماده‌اند تا مسلما از رئیس جمهوری امریکا درپکن پذیرائی کنند گرچه چندان خوشایندنخواهد بود که جرالدفورد از سفری که به‌چین‌در پیش دارد تقریبا هیچ نیتی جزاین نداشته باشد که نزد افکار عمومی کشورش که شاید بکار بردن واژه مرکب « رای‌دهندگان» به جای افکار عمومی عادلانه‌تر باشد - اعتبار و محبوبیت وافرتری‌پیدا کندتا از برکت آن در انتخابات ریاست جمهوری آمریکا در سال آینده آراء بیشتری بدست آورد .

باخلق‌وخوی کنونی چینی‌ها بهرحال هرمقایسه‌ای ازان قماش که اندکی بالاتر ذکر کردیم - میان کشور آنان و شوروی بکلی تحمل ناپذیر جلوه خواهد کرد. آنها انکار خواهند کرد که سفر دکترکی‌سینجر به پکن گامی به سوی پیروزی سیاست تشنج زدایی در روابط شرق و غرب‌است. در تلقی چینی‌ها سفر جاری کی‌سینجر و دیدار آینده فورد ازپکن که‌بوسیله‌کی‌سینجر تدارک دیده میشود بطور ساده نمایشگر کوششی برای عادی کردن روابط چین و آمریکاست ، روابطی که واشنگتن در طول ۲۰ سال گشته به سبب اشتباهاتی که خودش مرتکب شده است و بدلیل سیاستهای کورکورانه‌ای که رهبری کننده دیپلماسی امریکا درجنوب خاوری آسیا ودرصفحه سیاست جهانی بوده نخواسته است که باپکن روابط عادی‌دیپلماتیک‌برقرار کند. این نکته که رابطه با آمریکا برای چینی‌ها نیزاهمیت‌دارد حقیقتی نیست‌که ازجانب آنان قابل انکار باشد احتیاج به وزنه‌ای برای متوازن ساختن مناسبات قابل انتظار و قابل پیش‌بینی پکن باشوروی -از ۳۰ سال پیش - حتی قبل‌ازآنکه کمونیستها برکشور چین چیرگی یابند واززمانی که مائوتسه‌تونگ و چوئن‌لای نومیدانه کوشیدند تا روزولت رئیس جمهوری‌اسبق مقامات آنان را بحضور پذیرد وبه سخنان و صحبتهایشان‌گوش‌فرادهد برهردوی‌آنان روشن بوده است . درست است که مائوتسه‌تونگ و چوئن‌لای برای عادی‌کردن رابط پکن وواشنگتن برای از میان‌برداشتن موانعی که راه حصول ، این مرحله راسد میکردند - مدتی بسیار طولانی انتظار کشیده‌اند و سالهای درازی را به طفره و تعلل گذرانده‌اند اما انگیزه‌ای‌که درهمان‌زمان برای برقراری‌کردن روابط عادی با آمریکا داشته‌اند - تاکنون عاری از تغییر مانده است .

بنابراین کی‌سینجر هنگامی به پکن رفته است که چین هنوز هم به آمریکا - بعنوان عامل توازنی برای خنثی کردن نفوذ و تهدید شوروی نیاز دارد و حتی اهمیت این نیاز امروز برای چینی‌ها از هرزمان دیگری از ۱۹٤۵ تا به امروز - بیشتر است .

...وسایگون سقوط کرد

۱۸

نوشته : پل دریفوس
ترجمه : حسین مهری

آغاز شکست وادبار

یکشنبه بیست و هفتم آوریل

باور نکردنی ، اما عین حقیقت ...

شنبه شب در گیرو داری که در مجلس در جلسه مشترکشان تصمیم گرفته بودند که همه رشته های اختیار و قدرت را به دست ژنرال «مین»سپارند تا بخوشد «صلحی شرافتمند از» بر سر دست آورد ، در گیرو داری که باران راکت ها بر مرکز سایگون باریدن آغاز میکرد ، در گیرو داری که همه مردم پایتخت چشم براه شلیک های فرساینده تازه ، در دلهره‌و اضطراب بسرمیبردند، در گرو داری که لشکر های ویتنامی شمالی و ویت‌کنگ ، حلقه محاصره‌شان را بر گردپایتخت‌تنگ‌ترمیکردند وعناصر پیشتازشان ، در سایه حمایت ارابه های سنگین ، به کمتر از سی کیلو متری مرکز شهر رسیده بودند ، درگیرو داری که دلیرترین سرداران میگفتند همه چیز از دست رفته است و ژنرال ودون ، وزیر دفاع‌ملی ، یکی از نادر مردان درستکار رژیم ، تصویری به نهایت تیره از اوضاع ترسیم میکرد ، در گیرو داری که «کهکشان» های نیروی هوایی‌ایالات متحده ، با مصیبت ، آخرین‌شهروندان امریکایی را از معرکه بیرون میبردند ، در گیر وداری که اوضاع اقتصادی کشور ، ازآن روی که بانک های امریکائی ، ناگهان درهایشان را بسته بودند ، پوشیده میشد ، درگیر وداری که آخرین هواداران رژیم «تیو» ، با فرار به خارج با جامه‌دان هایی آکنده از دلار ، جواهر و اشیاء تجملی‌گران بها ، به شتاب ازنمونه رئیسشان پیروی کردند ،در گیر و داری که همه چیز،در فضایی‌که فضای بیزانس محاصره شده را به یاد می‌آورد ، فرو میریخت ، آری در این گیرودارها ، دو مجلس متفق ویتنام جنوبی و رئیس جمهوری ،این پیرمرد ناتوان و نیمه کور ، هنوز در جستجوی راه هایی قانونی بودند که سپردن اختیارات را به دست ژنرال «مین» ، ممکن گرداند ، بی آنکه بردامن قانونی اساسی گردی نشیند .

و در فضای خفگی‌آور سنا ، مانند روز های بحرانی‌جمهوری سوم‌فرانسه، نمایندگان به پیشنهاد های تردستانه‌ای رای دادند .

سرانجام ، پس از یک روز سرشار از جنون و بلاهت - چون ساعات منع عبور و مرور فرا میرسید و شب در لحظه‌هایی که آذرخش در آسمان سایگون میدرخشید ، فرود می‌آمد - دو مجلس متفق ، چنانکه گفت بودیم ، تصمیم گرفتند همه رشته های قدرت و اختیار را به ژنرال «مین» سپارند ، بدینسان ، امروز ، دوشنبه ، او عهده‌دار ماموریت سهمگین گفت و گوبا «طرف دیگر» است .

برای این مرد جراتمند و آرام ، بخت چندانی برای مانور دادن نمانده است .

یکی از نزدیک ترین همکارانش که دیشب با او برخورد کردم ، به من گفت :

- ما ماموریت محالی را میخواهیم بر عهده گیریم .

دوشنبه بیست و هشتم آوریل

از راننده «۲۰۳» مستعمل میپرسم:

- ممکن است مرا به «بین هوا» ببرید ؟

سرش را تکان میدهد :

- البته ، آقا ، اما نمیتوانیم زیاد دور برویم .

این ویتنامی ، گمان نمیکند گفته‌اش این همه با حقیقت وفق دهد . به علت آنکه اتوبان در دروازه سایگون بریده شده است ، مسیری انحرافی را درپیش میگیریم ، اما هنوز بیست کیلو متر نپیموده‌ایم که در عظیمترین ازدحادی که پس‌از مه ۱۹٤۰ دیده‌ام ،فرو می‌افتیم .

ده‌ها هزار آواره

موج آوارگان به سوی سایگون میغلتد .

کامیار ترینان،موفق شده‌اند بخشی از دارایی های‌شان را بر کامیونها یادر یدکها که به‌تراکتورها وصل‌شده‌است. تود ه‌کنند ... بعضی توانسته‌اند که همه خانواده‌شان را در گاری هایی فرتوت، در تاکسی ها ، و در کامیونت های «هوندا» سوار کنند . برخی روی‌کیسه های برنج، در ارابه هایی که گاو آنها را میکشد ، نشسته‌اند بعضی دیگر ، دوچرخه هایی را میرانند که از قاطر های بارکش ، بیشتر بار برداشته‌اند ، اما اکثریت ، پیاده راه می‌پیمایند ، در ردیف هایی تمام نشدنی وکندو دیرگذر آنان بارهایی را حمل میکنند که روی چوبی که بر عرض شانه ها قرار یافته است . زنان ، لنگ لنگان می‌آیند. چهره‌هایشان‌راسایه کلاه بزرگ‌حصیری مخروطی پوشانده است . مردان ، سر برهنه ، زیر لنگه های بار و کیسه ها، غرق عرق شده‌اند . بچه های بزرگتر، بچه های کوچکتر را در بغل دارند سالخوردگان ،لنگ لنگان می آیند ، خسته و تکیده می‌ایستند ، دوباره به راه می‌افتند ، از نو می‌ایستند .

درچپ و راست اتوبان هم تا چشم کار میکند ، آوارگانی دیده میشوند که زیر درختان خفته‌اند یا زیر آفتاب‌گرم در میان کیسه ها وقابلمه‌هانشسته‌اند .آنها متوقف شده‌اند ، زیرا از پا درآمده‌اند یا نمیدانند کجا بروند ، شاید هم با سد های پلیس برخورده‌اند که مانع ورودشان به شهر میشوند .

آنها چند تن‌اند؟دهها و دهها‌هزار، شاید هم بیشتر و هنوز هم از راه میرسند ، همچنانکه ساعتها میگذرد ، بینواتر ، تکیده‌تر و تشنه تر .

فراریان تفنگهایشان را دور می اندازند

جیپ هایی که به آمبولانس تبدیل شده‌اند ، بابوق های پرصدا ، راهی به عقب برای خود باز میکنند : زخمی شدگان بی حال ، برتخت های روان دراز کشیده‌اند ، زخمی شدگانی که زخم های کوچک دارند روی کاپوت جیپها نشسته‌اند و پیشانی یا بازو یا شانه‌شان را گرفته‌اند .

سربازان ، سوارير موتورسیکلت، میگریزند،کلاه خودشان‌رانکه داشته‌اند، اما خود را از شرسلاح‌هایشان خلاص کرده‌اند ،در چهار راهی ، یک مامور پلیس ، با فیافه‌یی بهت زده ، به توده بزرگی از تفنگ ، مسلسل و نارنجک به جا نداشته شده ، نگاه میکند .

فراریان ، کامیون‌های غیر نظامی‌را متوقف ساخته‌اند و از دیواره آنها آویزان شده‌اند . هربار که راه بندانی، سرعت کامیون راکند میسازد ، آرزگبار های هوائی طولانی شلیک میکنند ، جمعیت ، بدون فریاد اعتراض ، دور میشود .

گاه چند تانکر و حتی نیم تریلرهایی پر از صندوق های مهمات ، با چراغ ها ی‌روشن ، هنوز به سوی جبهه می‌شتابند .

اما مهمتر از این ها ، موج‌سربازانی است که به سوی سایگون حرکت‌میکنند وحتی‌شبانه جامه‌سربازی راسوزانده‌اند یا دور انداخته‌اند .

این آغاز شکست و ادبار است .

یک سروان چترباز ، در لباس پوست پلنگی ، با جیب‌اش‌از راه‌میرسد. از او میپرسم ویت‌کنگ ها کجاهستند ؟

پاسخ میدهد :

- من هم چیزی‌دراین موردنمیدانم؟

چهارمین دوره مسابقات بین‌المللی تنیس جام آریامهر

«اورانتس» اسپانیائی امید به فتح جام دارد

مانوئل اورانتس قهرمان مسابقات سال ۱۹۷۵ «فارست هیلز» ایالات متحده، دیروز ۳-۶ و ۰-۶ فاسبندر از آلمان را شکست داد

بدنبال تقی اکبری، دو شرکت کننده ایرانی منصور بهرامی و عزت نعمتی نیز از دور مسابقات حذف شدند

مانوئل اورانتس قهرمان بزرگ اسپانیائی دیروز دراولین‌دیدارخود در جام آریامهر در ۲ ست پیاپی فاسبندر از آلمان غربی راشکست داد.

مانوئل اورانتس تنیس‌باز برجسته اسپانیائی و قهرمان مسابقات تنیس «فارست هیلز» ایالات متحده امریکا در سال ۱۹۷۵، دیروز بعداز ظهر در جالبترین دیدار روز دوم مسابقات بین‌المللی جام آریامهر، در ۲ست پیاپی فاسبندر از آلمان غربی را مغلوب کرد وقدم بدور سوم گذارد. اورانتس که بهراتب سرحال‌تر وآماده‌تر ازمسابقات‌سال پیش، امسال بجام آریامهر قدم گذارده است در «ست» اول ۳-۶ بر فاسبندر غلبه کردودومین ست را بدون از دست دادن حتی یک گیم ۰-۶ برد.

اورانتس سال قبل در سومین دوره مسابقات جام آریامهر در دور سوم باحساب ۲-۶ و ۳-۶ مغلوب راجرتیلور انگلیسی شد و حذف گردید.

دیروز از جمع ٤ قهرمان اسپانیائی حاضر در مسابقات، بجز اورانتس، جیزبرت نیز طی دیداری طولانی مقابل فرانولویک از یوگوسلاوی، صاحب پیروزی شد و بدور بعد راه پیدا کرد. جیزبرت پس‌از بردآسان و ۰-۶ در «ست» اول دومین ست را ۶-۷ به حریف واگذار کرد و در «ست» سرنوشت ٤-۶ برفرانولویک غلبه کرد.

حذف ۲ اسپانیائی

دو اسپانیائی دیگر جی‌منز و هیگوئراس هردو باشکست مقابل حریفان از دور مسابقات حذف شدند. هیگوئراس با فیلول از شیلی‌روبرو بود و جی‌منز بادیبس از ایالات متحده مصاف داد. هیگوئراس در برابر فیلول تنها ست دوم را بانتیجه ۶-۳ از او برد. در ۲ست اول و سوم برد بانتیجه ۱-۶ و ۲-۶ ازآن حریف بود.

دیبس قهرمان‌امریکائی و حریف بجورن‌بورگ سوئدی در مرحله یک چهارم نهائی مسابقات سال قبل جام آریامهر در برابر جی‌منز کاری اسانتر داشت. او در ۲ست پیاپی ۳-۶و۲-۶ جی‌منز را مغلوب خود کرد. دیبس وفیلول هردو در جدول ارزش‌بندی نفرات پیش از مسابقات انفرادی بترتیب صاحب مقامهای پنجم و سوم هستند.

قهرمان جوان ایتالیائی پاناتا دیروز در اولین بازی خود در مسابقات امسال‌جام‌آریامهر نمایشی جالب ارائه داد. او درنبرد با باب‌هیویت‌تنیس‌باز برجسته‌افریقای جنوبی باوجود مقاومت حریف در نخستین ست که بازی را تاگیم سیزدهم پیش‌برد، در۲ست‌پیاپی به پیروزی رسید. ست‌اول ۶-۷ و ست دوم ۳-۶ بسودپاناتا تمام‌شد. پاناتا امروز باپرویزی از فرانسه روبروست که پیروزی براین حریف نیز برای پاناتا ازهم‌اکنون قابل پیش‌بینی است.

بعداز تقی‌اکبری که روزاول‌با باخت به‌بارازوتی ایتالیائی حذف شد، دیروز دو ایرانی دیگر نیز با شکست بدرقه شده و مجبور به ترک مسابقات گردیدند. عزت نعمتی که‌دردوراول قرعه‌استراحت داشت مغلوب پاتریک پیروزی فرانسوی گردید. نعمتی برخلاف انتظار در مسابقه با حریف فرانسوی‌اش اشتباهات زیادمرتکب شد ودر ۲ ست باحساب ۲-۶ و ۱-۶ بازی را از دست‌داد.

کم تجربگی‌بهرامی:

چهره امید ایران در این مسابقات منصور بهرامی بود که اونیز برخلاف درخشش روز نخستین‌که‌سینگ هندی را مغلوب کرد، دیروز دربرابرفریومکمیلان از افریقای جنوبی باکم‌تجربگی تسلیم حریف شد. ست اول را مکمیلان ۲-۶ از بهرامی برد. در«ست» بعد بهرامی این باخت را تلافی کرد و ۱-۶ حریف را جاگذاشت. ولی در راه کسب پیروزی ششمین گیم پیروزی در این ست او درنهایت کم‌تجربگی هم قدرت خود را صرف کرد و نتیجه اینکه خسته و از نفس افتاده در «ست» سوم برابرحریف قرار گرفت.

این درست همان چیزی بود که قهرمان افریقای جنوبی میخواست. بجهت قدرت تحلیل یافته، دراین ست بهرامی آن تحرک لازم را برای عقب وجلو کردن داشت و نه‌ازآن‌سرویسهای کوبنده خبری بود. نتیجه اینکه حریف بدون‌ازدست دادن حتی‌یک گیم ۰-۱بازی‌رابسو خودپایان‌دادو در مجموع ۱-۲ بهرامی را مغلوب کرد.

از جمع ٤ ایرانی حاضر در مسابقات امسال جام آریامهر تنها کامبیز درفشی جوان باقیست که او باداشتن‌قرعه‌استراحت‌دردور اول، امروز دیدار دور دوم خود راباپکی‌ازپاراگوئه‌انجام خواهد داد. پکی‌دیروزآندرسون‌سوئدی ۱-۶و۳-۶ مغلوب کرده‌است.

در حالیکه طی ۲روز گذشته‌از جمع هشت نفر اول تا ششم جدول ارزش‌بندی نفرات حاضر در مسابقات امسال، نفرات دوم‌تا هشتم همگی قدم به‌میدان‌گذارده و دیدار های خودرا با پیروزی پشت‌سر گذارده‌اند، لیگرمو - ویلاس نفر شماره یك و قهرمان سال پیش هنوز اولین بازی‌خود را انجام نداده است.

او که‌امروز دراولین‌بازی‌در زمین مرکزی باشگاه شاهنشاهی بادادزول قهرمان رودزیائی روبرو است، دیروز عصر مدتی به‌تمرین پرداخت.

ویلاس سال قبل با پیروزی بر رائول رامیرز مکزیکی در فینال فاتح سومین دوره مسابقات جام آریامهر شد.

دیروز قرعه‌کشی مسابقات دو نفری نیز انجام گرفت‌و امروز پس از دیدار های انفرادی، هشت دیدار ازمسابقات دونفری نیز انجام خواهدگرفت.

غیبت ویلاس در مسابقات دوبل لیگرمو ویلاس زوج‌آرژانتینی مانوئل اورانتس در مسابقات سال قبل که فاتح عنوان قهرمانی‌شدند، امسال‌حاضربه‌شرکت‌درمسابقات دوبل نشده است. بهمین خاطر مانوئل اورانتس این باراباجیزبرت قهرمان هموطنش قدم به مسابقات دوبل میگذارد این دودر جدول ارزش‌بندی مسابقات دوبل امید شماره یك بشمار میروند.

در مسابقات دوبل نیز سه زوج از ایران شرکت دارند که امروز در اولین روز، زوج مدنی،خدائی باتیلور انگلیسی ودیبس‌امریکائی روبرو خواهندشد. بهرامی و درفشی‌جوان هم با استیوارت و مك‌نیر مسابقه خواهند داد. عزت نعمتی وتقی اکبری در دور اول قرعه استراحت دارند.

در دیگر مسابقات دو نفری‌روز اول‌که سری دوم مسابقات امروز خواهد بود به‌ترتیب هیویت و مك‌میلان بایکی و آلورز، بومان وفاسبندر با منون و آستین، مه‌یرز ونونا باپاناتا و برتولوچی، پارون وفرانولویك با پرویزی و ژومزه، موروپارسال باسینك و گولیکون، مولر وفیباك با ولاسکومولینا مسابقه خواهندداد.

نتایج مسابقات انفرادی دیروز ازاین قرار بود:

* فیول «شیلی»- هیگوئراس «اسپانیا»، ۱-۶، ۶-۳و ۲-۶بسود فیلول.
* پاناتا «ایتالیا»- هیویت «افریقای جنوبی»، ۶-۷ و ۳-۶ بسود پاناتا.
* جیزبرت «اسپانیا» فرانولویك «یوگوسلاوی»، ۶-۰، ۶-۷ و ۶-٤ بسود جیزبرت.
* ایبس «ایالات متحده»- جی منز «اسپانیا»، ۳-۶و ۲-۶ بسود دیبس.

بهرامی«ایران»- مکمیلان «افریقای جنوبی»، ۶-۲، ۱-۶ و ۰-۶ بسود مك میلان.

* ولاسکو «کلمبیا»-استیوارت «ایالات متحده»، ۶-٤، ۳-۶ و ۰-۶ بسود ولاسکو.
* پکی «پاراگوئه»-آندرسون «سوئد»، ۳-۶و ۱-۶ بسود پکی.
* مانوئل اورانتس «اسپانیا»- فاسبندر «آلمان غربی»، ۶-۳ و ۰-۶ بسود اورانتس
* الشافعی «مصر» آلوارز «آرژانتین»، ۶-۰و ۶-۳ بسود الشافعی.
* پارون «نیوزیلند»-کانو «آرژانتین»، ۷-۶و ۷-۵ بسود پارون.
* بارازوتی «ایتالیا»- کاری «استرالیا»، ۶-٤ و ۳-۰ بسود بارازوتی.
* نعمتی «ایران»- پرویزی «فرانسه»، ۶-۲ و ۶-۱ بسود پاتریك پرویزی.
* رابینسون «بریتانیا»-استپ «ایالات متحده»، ۶-٤، ۶-۱بسود رابینسون.

اخبار کوتاه ورزشی

کویتیها درپی صید ماریوزاگالو!

ماریوزاگالو مربی تیم ملی‌فوتبال برزیل درمسابقات جام جهانی سال ۱۹۷۰ مکزیکو، درریودوژانیرو، اعلام داشت که او از جانب فدراسیون فوتبال کویت برای رهبری تیم ملی فوتبال این‌کشور دعوت شده‌است.

زاگالو تاکیدکرد که‌به‌وی برای عقد یک‌قرارداد سه ساله ۱۰۰ هزار دلار پیشنهاد شده‌است.

زاگالو که‌درحال حاضر کار مربیگری تیم باشگاه بوتافوگو رابرعهده دارد، درپاسخ پیشنهاد کویتی هاخواستار انعقاد یك‌قرارداد یکساله درآغاز کارو تجدید احتمالی آن در سال آینده‌شده‌است. وی همچنین به‌فدراسیون فوتبال‌کویت تاکید کرده است‌که باید آدمیلدوچیرول کمك او درتیم‌ملی برزیل درسال ۱۹۷۰، بهمراه اوبخدمت تیم ملی کویت‌درآید.

گیلرمو ویلاس پیشتاز تنیس بازان حرفه‌ای

پس‌از پیروزی اخیربجورن‌بورك سوئدی در مسابقات تنیس بین‌المللی بارسلون دراسپانیا، اتحادیه بین‌المللی مسابقات تنیس حرفه‌ای رده‌بندی نفرات اول تا دهم تنیس‌بازان حرفه‌ای جهان را تاپایان مسابقات بارسلون اعلام کرد. گیلرمو ویلاس قهرمان جوان آرژانتینی وفاتح سال پیش مسابقات‌جام آریامهر تاکنون با۷٤۷ امتیاز نفراول مسابقات امسال است. مانوئل اورانتس از اسپانیا که‌او نیز بهمراه ویلاس‌درمسابقات امسال جام آریامهر حاضراست با۶۱۹ امتیاز در جای دوم قرار داردو بورك سوئدی با۵۲۰ امتیاز سوم است.

آرتورآش «امریکا» با٤۷۵امتیاز، ایلی‌ناستاسه ازرومانی با٤۱۵ امتیاز، یان‌کودهس از چکسلواکی با۳٤۳ امتیاز. جیمی کونورز از ایالات متحده با ۳٤۰ امتیاز، رائول رامرز از مکزیک با۲۹۵ امتیاز، جیمی‌فیلول ازشیلی با۲۸٤امتیازو آدریانوپاناتا از ایتالیا با۲۸٤ امتیاز مقام های بعدی‌را دارا هستند.

فوتبال نوجوانان جام ارتشبد خاتمی

آبادان، شیراز و رضائیه تیمهای پیروز دومین روز

دیروز ٤ مسابقه در دنباله دیدارهای فوتبال نوجوانان (جام ارتشبد خاتمی) در استادیوم امجدیه برگزار گردید که تیمهای شیراز، آبادان و رضائیه حریفان خود مازندران، بندرعباس و مشهد را مغلوب نمودند ودوتیم اهواز و کرمانشاه بدون گل مساوی بازی را به پایان رساندند.

شیراز ۱- مازندران صفر

دو تیم حالتی یکسان داشتندو برای این بازی، مساوی نتیجه‌ای عادلانه‌تر بود امابخت شیرازیها خوشتر از حریف بود که درنیمه دوم بلطف یک ضربه پنالتی صاحب پیروزی شدند.

در این دیدار شیرازیها خوش‌تکنیک‌تر و نوجوانان مازندرانی با قدرت بدنی بیشتر بجنگ یکدیگر آمده بودند، تنها گل بازی باضربه مقصودبیگی‌نژاد مهاجم شیرازی‌ازروی نقطه پنالتی بثمر رسید.

آبادان ۳- بندرعباس ۱

آبادان بلطف بازیکنان پرمایه و خوش تکنیکی که داشت از همان ابتدا توپ ومیدان را دراختیار گرفت ولی بااین‌وجود تا دقیقه ۶۵، بازی ۱-۱ مساوی بود و این جمشید نصیری مهاجم انگشت‌نمای آبادانی بود که برتری آبادان را مسلم نمود وبا۲ گل‌پی‌درپی دردقایق ۶۵ و ۷۰ بندرعباس را با شکست روبرو ساخت. نخستین گل آبادان رایوسف جوانشیر بثمر رساند و سپس محمد رضائی بندرعباس را در نیمه اول صاحب گل‌نمود.

اهواز صفر - کرمانشاه صفر

اهواز با تمام تلاشهایش در مقابل کرمانشاه متوقف شد. نیمه اول تعادل برقرار بود و شانس هردوتیم در کسب گل مساوی بنظر میرسید، اما در وقت دوم اهواز حملات بیشتری داشت که دفاع کرمانشاه سرسختانه استواری دروازه را حفظ نمود.

رضائیه ۲- مشهد صفر

از مشهد انتظار بیشتری میرفت این تیم بهیچ شکل گویای فوتبال پررونق خراسان نبود و نشان داد که بی‌جهت ابومسلم دست به‌دامن تیمهای تهرانی برای شکار بازیکن نمی‌شود.

رضائیه تیم پرتلاش و هماهنگی راروانه میدان کرده بود که در نیمه اول با شوت جوانشیر به گل رسید و دروقت دوم نیز یوسف گنجعلی دومین توپ را وارد دروازه مشهدیها نمود.

این بازی به داوری خوب ایلدورم و کمک منصور فیلی‌زاده و دشتگرد انجام گرفت.

نشریه هفتگی

«تاج»

دوره جدید عصر رستاخیز

شماره مخصوص آبانماه شنبه ۳ آبان منتشر میشود

شماره های بعدی مانند گذشته پنجشنبه ها منتشر میشود.

برنامه امشب بهترین گروه سینمائی

نخستین ساخته سینمائی تقی مختار

پس از ماهها انتظار، بنمایش در می آید

شیر اندامی

در فیلم

تعصب

اولین تجربه درپیدائی نهضت سینمای سالم تجارتی

سومین نمایشگاه صنایع و خدمات بازرگانی ایران

ازاین نمایشگاه دیدار کنید وبا پیشرفتهای صنایع‌وخدمات بازرگانی‌ونمونه هائی‌ازکالاهاو فرآورده های دهها واحد تولیدی ایرانی آشنا شوید.

زاهدان

۱-۱۰ آبان ۱۳۵۴

وزارت بازرگانی

شرکت سهامی نمایشگاههای بین‌المللی ایران

نخستین نمایشگاه بین المللی کشاورزی ومواد غذائی

از

۹-۱۵ آبانماه ۱۳۵۴ درمحل

دائمی نمایشگاهها تشکیل میگردد

بدینوسیله ازکلیه صاحبان صنایع، بازرگانان، متخصصان، کشاورزان وعموم مردم ایران دعوت میشود تا ازاین نمایشگاه بزرگ دیدار نمایند و با پدیده‌های نوین وتکنیکهاوماشین‌آلات‌مدرن کشاورزی وتولید مواد غذائی ایران و۱۲ کشور صنعتی جهان آشناشوند.

وزارت بازرگانی

شرکت سهامی نمایشگاههای بین‌المللی ایران

هفتمین دوره بازیهای آسیائی تهران ۱۳۵۳

سکه های طلای یادبود بازیهای آسیائی فقط ۵۰۰۰ سری در بانک مرکزی ایران ضرب گردید.

که از چهارم آبان فرخنده سالروز میلاد شاهنشاه آریامهر توسط اداره اسکناس و اوراق بهادار بانک ملی ایران و کمیته ملی المپیک ایران توزیع میگردد. تلفن کمیته ملی المپیک: ۳۱۰۷۹۳

از سکه آدم بازیها فقط ۲۵۰۰۰ قطعه ضرب گردیده است.

فاطمه شیرازی

کارهای واجب تراز «مترو»

تازمانیکه دولت در انجام احداث‌متروپل در چهارراهها توفیق یابد انجام پیشنهاد زیر تا حدودی در وضع ترافیک بهبودی نسبی حاصل خواهد کرد .

۱- دومسیر از چهار مسیریعنی بین تجریش و تهران ازساعت ۶تا۹ صبح فقط اختصاص باتوبوسها و تاکسی ها داده شود مثلا جاده پهلوی و کورش سایر وسائط نقلیه از بزرگ راه شاهنشاهی وجردن در ساعت مزبور استفاده نمایند.

۲-۶خیابان شرق بغرب تهران و ۶خیابان شمال بجنوب‌تهران درفواصل متناسب انتخاب و بهمین ترتیب از ساعت ۶تا۹ صبح فقط اختصاص باتوبوس ها و تاکسی ها داده شود .

۳- تعدادی از چهارراههای تقاطع اینگونه مسیر ها درساعت ۶تا۹ صبح چراغ های آن بنحوی تنظیم گرددکه با محاسبه فواصل زمانی آن در سرعت ۵۰ کیلو متردر ساعت مواجه با چراغ قرمز نشود درضمن تعدادی از اینگونه چهارراهها که فواصل کوتاهی نسبت بیکدیگر دارند گردش بچپ آن بکلی ممنوع و بطور متناوب مسیرعمودی‌آن یکطرفه گردد .

۴- درشرائط تلخ موجود دارندگان اتومبیل شخصی استفاده از اتوبوس و تاکسی را براتومبیل شخصی ترجیح خواهند دادو مانند سایر شهرهای بزرگ از وسائل نقلیه عمومی بشرط داشتن نظام وسرعت ودقت استفاده خواهند کرد .

۵- اجرای طرح بالا از تعداد زیادی اتومبیل شخصی در ساعت مزبور میکاهد بدیهی است تاکسی ها میتوانند از سایر خیابان ها و کوچه طبق معمول استفاده نمایند .

۶- آموزش مقررات راهنمائی و رانندگی و سایر مسائل اجتماعی از قبیل نظافت معابر و اماکن عمومی وغیره از سال های ۴ابتدایی تاپایان دوره راهنمایی برای اطفال واز طریق تلویزیون. می‌توان برای بزرگسالان از ضروریات جامعه ما سخن گفت با بموازات بالا بردن سطح اطلاعات عمومی مردم و آشنایی ومفید ساختن آنان در معابر شهر تهران صاحب مترو و سایر عواملی که موجبات تسهیل در امر ترافیک خواهد شد بشویم .

فاطمه شیرازی

مردم ومسائل روز

شیراز - علی‌محمد سیفی

معدل ، نمایانگر استعدادو علاقه نیست

آقای دکتر علی پریور در مقدمه نامه خود در روزنامه اطلاعات شماره ۱۴۸۲۶ چنین مرقوم کرده بودند .

« در کنکور ورود به دانشگاه فقط دانش آموزان‌ممتازی که علاوه برمعدل دیپلم نمره آزمون آنها نیز در حدبالاتر است حق ورود به دانشکده پزشکی را دارند زیرا برای‌پزشك شدن استعداد واقعی و علاقه حقیقی لازم است و این انتخاب بسیار صحیح است ».

در این مورد هرگز در صدد ابرام یا اثبات یاانکار داشتن استعداد و علاقه برای رشته پزشکی بر نمی آئیم‌ولی این را به هیچوجه قبول نداریم داشتن معدل در حدبالانشانه استعداد و علاقه می باشد باید تصدیق نمود که سال جاری کسانی در رشته پزشکی موفق گردیدند که معدل آنها بیشتر از هفده بود . در اینجا یك سئوال قادر به ادامه تحصیل‌در رشته پزشکی نمی‌باشد. در سال ۵۲ همکلاسی اینجانب با معدل یازده در کنکور سراسری در رشته پزشکی دانشکده اصفهان موفق گردید چون دارای استعداد کافی و معلومات بیش از اندازه بود زیرا در دبیرستان اهمیتی به معدل‌نمی داد همیشه سعی میکرد استعداد خود را گسترش‌و معلومات خود را افزایش دهد و بالاخره موفق هم شد و هم اکنون دانشجوی ممتازی در بین همردیفان خود می باشد اما اگر وی امسال دیپلم با معدل یازده گرفته بود آیا می‌توانست در این رشته ادامه تحصیل دهد؟ آیا کسی می توانست استعداد و معلومات او را برای تحصیل در دانشگاه تائید کند.

اینجانب از کودکی علاقه داشتم پزشك آینده کشور باشم تصور نمی‌کنم میزان ذوق و علاقه و حتی استعداد من به رشته پزشکی را غیر از خودم یا خانواده‌ام کسی آگاهی داشته باشد من دارای پشتکار هستم ولی باید علاوه براین پشتکار امکانات مملکتی هم اجازه را به من بدهد زیرابدیهی است اگر من هر چند پشتکار ازخودنشان دهم ولی درهای دانشگاه را به روی خود بسته بنگرم و مثلا مانند امسال معدل را شرط انتخاب دانشجو قرار دهند پس من چه می‌توانم انجام دهم .

حتی برای رسیدن به هدف فکر خارج رفتن را در سر خود پروراندم ولی در این باره وضع مالی اجازه نداد‌وهمین موارد باعث میشود که کشور ما به پزشك نیازمند باشداگر واقعا نگذاریم استعداد هاو مغز ها از کشورمان فرار کنند و نگذاریم حق‌کسی پایمال شود و مجال بروز به استعداد ها بدهیم هیچوقت با کمبود کادر پزشك روبرو نخواهیم‌شد.

پاسخ به نامه‌ها

وزارت بهداری اطلاع میدهد.

۱ - عطف به شرح مندرج در شماره ۱۴۸۲۴ - ۱۰ر۷ر۵۴ زیر عنوان « ۱۳مشکل اساسی مردم گلپایگان» باستنادگزارش اداره‌کل‌بهداری استان‌اصفهان باستحضار میرساند :

اداره بهداری و بهداشت گلپایگان مجهز به بخش آزمایشگاه است توسط یک نفر لیسانسیه آزمایشگاهی و ۶ نفر تکنیسین و کمک تکنیسین آزمایشگاهی اداره میشود . همچنین در بخش رادیولژی گلپایگان دو نفر تکنیسین مشغول کار میباشند .

ضمنا کلیه مراکز بهداشتی و درمانی حوزه این شهرستان توسط پزشکان هندی ، پاکستانی و ایرانی اداره میشوند و تنها درمانگاه رحمت‌آباد فاقد پزشک بوده است که یک نفر پزشک هندی استخدام شده و قریبا به آن درمانگاه اعزام خواهد شد .

۲ - عطف به شرح مندرج در شماره ۱۴۸۱۵ - ۳۰ر۶ر۵۴ زیر عنوان « ۹ هزار نفر در انتظار پزشک و دارو»

یک پزشک برای مرکز بهداشتی و درمانی‌نقاب جوین اعزام گردیده است .

توضیح دکتر مظلومان

در شماره ۲۶ مهر ماه اطلاعات، در صفحه نامه بسر دبیر، مقاله‌ای از آقای دکتر حسین خسروانی چاپ شده بود در مورد درمان ناپذیری بعضی از مجرمین بالفطره . در این مقاله، اشاراتی به نوشته های آقای دکتر رضا مظلومان استاد جرم شناسی دانشکده حقوق شده بود .

اما آقای دکتر مظلومان در این خصوص توضیح داده است که ایشان هیچوقت معتقد نبوده که‌باید مجرمین را بدیده بی گناهان نگاه کرد بلکه باید آنهارا درمان کرد و این کاراز طریق مجازات ، امکان پذیر نیست.درضمن درمورد معتادان هم‌برداشت‌آقای‌دکتر خسروانی از مقاله ایشان صحیح نبوده است.زیراکسی‌نمیگوید معتادان راباید مجازات کرد، بلکه آنها راتاسلامت کامل باید از جامعه دورنگاه داشت‌که افرادسالم از طریق آنها به درد اعتیاد دچار نشوند .

نامه‌های کوتاه

کارمندان شهرداری هم مشمول باشند

کارمندان شهرداری زنجان از لحاظ حقوق و مزایا و گنجانیدن ماده ۱۴۴ قانون استخدام کشوری‌پیشنهاد می کنند ماده ۱۴۴ قانون استخدام کشوری بدون قدوشرطحذف شود و کارمندان‌شهرداری هم مثل سایر کارمندان وزارتخانه ها از مزایای بدی هواو تسهیل زندگی وسختی معیشت استفاده کنند.

عباس زهری

اعتراض به قیمت آرد

نانوایان فرین و بربری پز تبریز بنرخ سال۱۳۵۳ اعتراض‌دارندبعلاوه آردمرغوب خارجه راکه رویهم کیلوئی ۱۰٫۲۵ ریال از طرف اداره غله تحویل میدادند اخیرا تبدیل به آرد وطنی نموده و هر کیلو ۱۱ ریال حساب می کنند که درواقع آنرا هم تنی ۷۵۰ ریال گران کرده‌اند.

متمنی است دستور فرمائید تمامی گندم مصرفی‌ماراتنی۷۵۱۰ریال‌محاسبه‌نسبت‌به تعیین‌مظنه‌عادلانه‌تان کوکه مثل تهران‌اقدام خدا پسندانه مبذول فرمایند.

نانوایان فرین و بربری پز تبریز

ماده ۸۰ را اصلاح کنید

درخواست اصلاح ماده۸۰لایحه قانونی استخدام کشوری را بشرح زیر دارد ماده ۸۰ پیشنهادی‌میزان‌بازنشستگی مستخدمین رسمی عبارت است از یک سی‌ام‌حقوق و مزایای‌شغل‌آخرین‌حقوق‌دریافتی مستخدمین ضربدر سنوات خدمت مشروط براینکه از آخرین حقوق و مزایای شغل مورد تصدی ودریافتی مستخدم تجاوز ننماید. وسوابق خدمت کارمندان رانیز مورد توجه قرار داده واز این حیث مورد رضایت قاطبه کارمندان رافراهم آورند.

مثلا اگریک‌کارمند که قبل‌از اجرای مرحله دوم در گروه ۳پایه۱۵قرار داشته دراجرای مرحله دوم باتوجه به شغل مورد تصدی اگر در گروه ۹ قرار گیرد پایه او بعلت داشتن مدرک تحصیل(از لحاظ احراز آن لیست) از ۱۵ به ۵الی ۶ نازل داده میشود مضافا اینکه‌این‌قبیل کارمندان تاپایان خدمت باید درپایه‌اخیر بمانند ولی کارمندان جدید الاستخدام میتوانند تاپایه۱۵،ترفیع دریافت دارند.

علی‌اصغر واثقی

پرداخت کمک‌هزینه‌تحصیلی به دانش آموزان‌داوطلب‌شغل خلبانی

۱-نیروی‌هوائی‌شاهنشاهی‌به دانش‌آموزان دوره دوم دبیرستانهای‌روزانه‌وشبانه‌پسرانه کشوردررشته های (طبیعی . ریاضی) و دوره دبیرستان نظام جدید(رشته نظری)که به تحصیل اشتغال‌دارند و مایلند پس از اخذ دیپلم وارد دانشکده افسری‌خلبانی نیروی هوائی- شاهنشاهی بشوند چنانچه‌واجد شرایط باشند کمك هزینه تحصیلی بشرح زیر پرداخت مینمایند .

الف . شرایط :

۱- تابعیت دولت شاهنشاهی ایران .
۲- متدین بیکی از ادیان (اسلام- مسیحی - کلیمی و زرتشتی) .
۳- تناسب اندام و صحت مزاج طبق گواهی بهداری نیروی هوائی .
۴- داشتن حداقل نمره ۱۳ معدل گروه ریاضی و تجربی .
۵- حداقل وحداکثرسن‌داوطلبان. نظام قدیم آموزش و پرورش :
الف- دانش اموزان سال چهارم بین ۱۴ تا ۱۷ سال تمام .
ب- دانش اموزان سال پنجم بین ۱۵تا ۱۸ سال تمام .
پ- دانش آموزان ششم بین۱۶ تا ۱۹ سال تمام .
نظام جدید آموزش و پرورش :
الف - دانش آموزان سال اول دبیرستان بین ۱۳-۱۵ سال تمام .
ب- دانش آموزان سال دوم دبیرستان بین ۱۴-۱۶ سال‌تمام .
پ- دانش اموزان سال سوم دبیرستان بین ۱۵-۱۷ سال تمام .
ت- دانش اموزان سال چهارم دبیرستان بین ۱۶-۱۸ سال تمام .
ب- میزان کمك هزینه نظام قدیم:
۱- دانش اموزان سال چهارم ماهیانه مبلغ ۳۰۰۰ ریال حقوق دریافت خواهند داشت .
۲- دانش آموزان سال پنجم ماهیانه مبلغ ۴۰۰۰ ریال حقوق دریافت خواهند داشت .
۳-دانش آموزان‌سال‌ششم‌ماهیانه ۶۰۰۰ ریال حقوق دریافت خواهند داشت .
پ- میزان کمك هزینه‌نظام‌جدید:
۱- دانش‌آموزان‌سال اول‌دبیرستان ماهیانه ۳۰۰۰ ریال حقوق دریافت خواهند داشت .
۲- دانش اموزان سال دوم‌دبیرستان ماهیانه مبلغ ۴۰۰۰ ریال حقوق دریافت خواهند داشت .
۳- دانش آموزان سال سوم‌دبیرستان ماهیانه مبلغ ۵۰۰۰ ریال حقوق دریافت خواهند داشت .
۴- دانش آموزان سال چهارم دبیرستان ماهیانه مبلغ ۶۰۰۰ ریال حقوق دریافت خواهند داشت .
۲- مزایا
دانش آموزان در تعطیلات‌تابستان از تسهیلات ورزشی و تفریحات سالم و کلاس های زبان یگان های نیروی هوائی استفاده خواهند نمود .
۳- داوطلبان برای کسب‌اطلاعات بیشتر و نام نویسی از تاریخ نشراین آگهی همه روزه باستثناء روز های پنجشنبه و روز های تعطیل بادردست داشتن شناسنامه عکس‌دار و ۶ قطعه عکس ۴×۳ گواهی اشتغال به‌تحصیل وگواهی حسن اخلاق از دبیرستان مربوطه از ساعت ۷ الی ۱۴٫۳۰ در تهران به خیابان دماوند(جاده‌تهران‌نو) فرماندهی اموزش های هوائی و در شهرستانها به نزدیکترین یگان های نیروی هوائی شاهنشاهی مراجعه نمایند .

م الف ۱۳۶۲۸

نیروی هوائی شاهنشاهی

آگهی تجدید مناقصه

دانشگاه تهران در نظر دارد نظافت کامل ساختمان کتابخانه مرکزی و مرکز اسناد دانشگاه واقع درمحوطه دانشگاه را واگذار نماید . داوطلبان میتوانند برگ شرایط و مشخصات نظافت مربوطه را از امور عمومی دانشگاه تهران واقع در خیابان ۲۱ آذر کوی رهنما دریافت و ساختمان کتابخانه مذکور را از نزدیک‌ملاحظه فرمایند و پیشنهادات بایستی در پاکت لاک و مهر شده بانضمام مبلغ دویست‌و پنجاه هزار ریال ضمانتنامه‌بانکی حداکثر تا آخر وقت اداری روز شنبه ۱۰ر۸ر۵۴ بدفتر دبیرخانه دانشگاه واقع در خیابان شاهرضا تسلیم و رسید دریافت دارند پاکتها در ساعت ۱۰ صبح روز یکشنبه ۱۱٫۸٫۵۴ باز و قرائت خواهد شد . حضور پیشنهاد دهندگان آزاد است .

امور عمومی دانشگاه تهران
م‌الف ۱۵۴۱۰

رستاخیز روستا

نشریه حزب رستاخیز ملت‌ایران
پنجشنبه‌اول آبان در یکصد صفحه همراه‌بامجله‌خبری رستاخیزروستا در سراسر کشور منتشر میشود رستاخیز روستا را به بهای پنج ریال تهیه فرمائید

آگهی تغییر در شرکت برق صنایع (سهامی خاص) ثبت شده بشماره ۲۰۴۷۲

برابر تصمیم مورخ ۷ر۷ر۵۴ مجمع عمومی فوق‌العاده شرکت ماده ۳ اساسنامه موضوع شرکت بشرح زیر اصلاح گردید ماده ۳- شرکت بمنظور انجام امور زیرتاسیس شد .
الف - انجام کلیه امور تاسیساتی الکتریکی فشار قوی و فشار ضعیف و از هرقبیل .
ب- تهیه و نظارت بر پروژه‌های صنعتی و کارخانجات .
ج- انجام کلیه امور مقاطعه‌کاری و مشاورت مربوط به تاسیسات الکتریکی و صنعتی و کارخانجات .
د- مشارکت و خرید سهام و تاسیس شرکت های صنعتی .
هـ - واردات کالا و لوازم‌و ابزارهای مربوط به مواردفوق از خارج بمنظور توسعه و تسریع در امور شرکت و یا فراهم نمودن آنها در داخل کشور .
م‌الف ۱۵۴۵۶

اداره کل ثبت شرکتها و مالکیت صنعتی

آ-۳۳۴۳۰

نیروی دریائی شاهنشاهی

آگهی استخدام جهت کادرافسری نیروی دریائی شاهنشاهی

نیروی دریائی شاهنشاهی جهت کادر افسری در رشته های تخصصی دریائی ناوبری و مهندسی ، تدارکات دریائی تعدادی داوطلب از طریق مصاحبه و معاینات پزشکی استخدام مینماید داوطلبین پس از فرا گرفتن زبان در مرکز آموزش زبان نیروی دریائی شاهنشاهی جهت طی دوره‌مربوطه‌بیکی از کشور های آمریکا. انگلستان.ایتالیا و یا فرانسه اعزام میگردند دانشجویان در مدت اقامت در ایران از حقوق‌ماهیانه ۱۰۵۰۰ ریال و در خارج از کشورعلاوه برمبلغ فوق از فوق‌العاده روزانه به‌ارز خارجی استفاده‌خواهندنمود دانشجویان پس‌از گذراندن دوره و موفقیت در سال سوم‌تحصیلی دانشگاه‌بدرجه ناوباندومی مفتخر میگردند .

شرایط :

۱- حداقل سن ۱۷ سال و حداکثر ۲۴ (برای کسانیکه خدمت زیر پرچم‌را انجام داده‌اند حداکثر ۲۵ سال).
۲- داشتن دیپلم کامل متوسطه(در رشته ریاضی با حداقل معدل کتبی ۱۲ ببالا و دیپلم طبیعی با حداقل معدل‌کتبی ۱۲ ببالا) .
۳- متدین بیکی از ادیان (مسلمان . مسیحی . کلیمی . زرتشتی).
۴- داشتن صحت مزاج‌بتائیدبهداری نیروی دریائی شاهنشاهی (حداقل قد بایستی ۱۶۵ سانتیمتر باشد .)

مدارك مورد نیاز :
۱- اصل دیپلم یا کارنامه قبولی ششم متوسطه (ریاضی .طبیعی) که‌معدل کتبی در آن قید شده باشد.
۲- اصل شناسنامه‌ودو برك فتوکپی آن .
۳- چهار قطعه عکس ۴×۶

داوطلبین جهت ثبت نام میتوانند همه روزه باستثناء روز های پنجشنبه‌وایام تعطیل از ساعت ۸ صبح الی ۱۵ بادر دست داشتن مدارك فوق بمعاونت پرسنلی نیروی‌دریائی شاهنشاهی‌واقع‌در خیابان سپهبد زاهدی جنب مسجد الرحمن مراجعه نمایند .

نیروی دریائی شاهنشاهی

آگهی مناقصه‌خانه‌های فرهنگ‌شهرشاهی

شرکت تعاونی مسکن فرهنگیان‌شهرستان شاهی ۱۷۴ واحدمسکونی در دو مرحله بین شرکتهای به ثبت رسیده که قدرت اجرای حداقل ۳۵۰ میلیون ریال داشته باشند با شرایط زیر به مناقصه میگذارد .
۱۷۴ واحد مسکونی در دو مرحله .
۱۳۹ واحد مسکونی مرحله اول
۳۵ واحد مسکونی مرحله دوم
شرکتهای واجد صلاحیت میتوانند اسناد مناقصه و نقشه ها رااز روزسه شنبه ۶ر۸ر۵۴ لغایت شنبه ۱۰ر۸ر۵۴ از دفتر مهندسان مشاور واقع‌درخیابان ۲۱ آذر شماره ۹۲ دریافت دارند بعداز مدت تعیین شده اسنادونقشه هافروخته نخواهد شد .
پیشنهاد دهندگان باید پیشنهادات خود را تا ساعت ۱۰ صبح روزپنج‌شنبه ۱۵ر۸ر۵۴ در پاکتهای لاك ومهر شده که روی آن نوشته شده باشد مربوط به‌مناقصه شرکت‌تعاونی مسکن‌فرهنگیان شهرستان شاهی به اداره آموزش و پرورش شاهی تحویل و رسید دریافت دارند.
پیشنهادات و کلیه اوراق و اسناد مناقصه باید صفحه‌به صفحه به امضاء و مهرپیمانکاررسیده باشد اسنادرسیده در ساعت ۱۱ صبح روز پنج شنبه - ۱۵ر۸ر۵۴ در اداره آموزش و پرورش شاهی با حضور هیات مدیره و مقامات ذیصلاح محلی باز و قرائت خواهد شد نتیجه مناقصه ۱۰ روز پس از افتتاح پاکات به برنده مناقصه ابلاغ خواهدشد حضور شرکت کنندگان یا نماینده‌آنان در جلسه آزاد است.
پیشنهادات باید در پاکات الف و ب بشرح زیر باشد .
پاکت الف : حاوی کلیه اسنادمناقصه، ضمانتنامه ، بیمه نامه و سایر مدارکی که‌از مشاور دریافت خواهند داشت
پاکت ب : حاوی فهرست بهاء ریز مقادیر کار و برك پیشنهاد زمان کار.
درصورتیکه پاکت الف ناقص باشد پاکت ب باز نخواهد شد .
به پیشنهاد هائیکه خارج از اعتدال مشروط یا مبهم باشد ترتیب اثر داده نخواهد شد .
پیشنهادات باید بدون قید و شرط ارسال گردد.
شرکت تعاونی در مورد رد یاقبول‌یك یا کلیه پیشنهادات‌مختار است ،پیمانکار باید ۵٪ قیمت پیشنهادی کل شهرك‌را بعنوان سپرده بحساب شماره -۶۶۹ بانك رهنی شعبه بابل واریز نموده‌یا معادل آن ضمانتنامه بانکی از یکی از بانکهای مجاز که مدت اعتبار آن ۳ماه از تاریخ قرائت پیشنهاد ها بوده وقابل تمدید به دستور کارفرما باشد ضمیمه پاکت الف نماید.
پس از افتتاح پاکتهای پیشنهادی به هرگونه اظهارات کتبی یا شفاهی پیشنهاد دهندگان ترتیب‌اثرداده‌نخواهد شد و هیچ پیشنهاد تغییر و تخفیفی مورد قبول قرار نخواهد گرفت .
کلیه هزینه های آگهی و مالیاتهای مربوطه و بیمه بر طبق قوانین مملکتی از صورت وضعیت پیمانکارحذف‌خواهد گردید .
در صورتیکه پیمانکار برنده به مدت ۱۵ روز حاضر به عقد قرارداد باشرکت تعاونی نگردد سپرده پیشنهاد دهنده‌به نفع شرکت تعاونی ضبط خواهد شد.
سپرده نفرات دوم و سوم تا عقد قرارداد با برنده مناقصه نزد شرکت تعاونی نگاهداری خواهد شد .

مدیر عامل شرکت تعاونی مسکن فرهنگیان شهرستان شاهی .
حبیب‌الله درویشی

مجله‌دنیای‌ورزش‌روزهای شنبه‌منتشر میشود

اجتماعی

عبور از پنج قاره

باید مرجعی برای بررسی وشناسائی مسایل معماری مملکت ایجاد شود

مهاجرت به شهرها مسئله مسکن را حادتر ساخته است

باید نظام معماری در ایران ایجاد شود

عبدالحمید اشراق

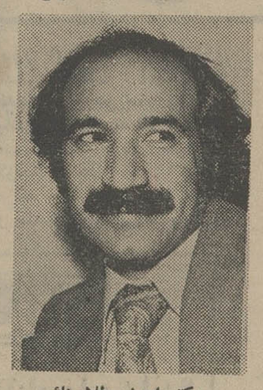
دکتر اصغر طلامینائی

دکتر امیرحسین شریفی

هر دستگاهی یک سازمیزند

دیرزمانی است که کار سازندگی مملکت ، بویژه از نقطه نظر ساختمانی ، در بخش‌های مختلف پراکنده است. درحالیکه قبل از آن سازمان‌برنامه، بطورمستقیم، یاغیرمستقیم مسئولیت‌اینگونه عملیات را بعهده داشت .

در حال حاضر ، چندین سازمان ، مسئول ساختمان و تولید واحدهای مسکونی هستند، بدون آنکه‌هماهنگی لازم، بین آنها وجود داشته باشد و این امر سبب شده که کار ایجاد مسکن با سرعتی که لازمه آن است پیش نرود . برای بررسی این مسئله ، میزگردی با شرکت چند تن ازمهندسان معماری و شهرسازی،تشکیل دادیم که در این میزگرد دکتر طلامینائی ، مهندس عبدالحمید اشراق و دکتر شریفی شرکت‌داشتند . که چکیده نظرات آنها در زیر می‌آید :

مهندس عبدالحمید اشراق شهرساز بحث دراین‌باره را شروع کرد و گفت :

بزرگترین‌اشکالی که‌پراکندگی کارهای ساختمانی بوجود می‌آورد، در حقیقت توجه بیش از اندازه به کمیت کار است تا کیفیت و درست بهمین علت در فعالیتهای ساختمانی این موسسات‌و وزارتخانه‌ها، اثر ارزنده‌ای بچشم نمی‌خورد این مسئله دو عیب دیگر هم دارد . اول آنکه ، کار اینها الگویی میشود برای بخش خصوصی ، که آنها هم عین همان طرح‌ها را پیاده کنند .

دوم آنکه، یک مرجع‌مشخص برای بررسی و شناسائی‌کلیه مسایل معماری مملکت وجود نخواهد داشت، که درصورت لزوم به آن ، مراجعه شود ، چون اطلاعات در چند قسمت پراکنده است .

دکتر اصغر طلامینائی شهرساز به مسئله کمبود متخصصان اشاره کرد وگفت:

کمبود متخصصان ، باعث میشود که امکان ارائه طرح‌های خوب و جالب توجه ، در تمام سطوح فرمانداریها و شهرستان‌های کوچک وجود نداشته باشد. بهمین جهت در هر فرمانداری بجای استفاده از ایده‌های ایرانی‌ومتناسب‌با بافت و معماری ایران از ایده‌های کشورهای دیگر استفاده میکنند که این امر سبب بروز ناهماهنگی‌ها در بافت شهرو عدم تناسب می‌شود.

خوشبختانه این اواخر «نقشه سرزمین» طرح شده است و طبق آن ، سیاست واحدی در سطح کشور ، بوجودخواهدآمد، امیدواریم که به موازات تهیه این‌نقشه، که سیاست اقتصادی در سطح کشور را مطرح میکند بتوانیم سیاست واحدی هم درباره ضوابط ساختمانی و معماری در اقلیم‌های مختلف سراسر کشور داشته باشیم .

دکتر طلامینائی اضافه کرد: قبلا که تهیه طرح‌های جامع برای شهرهای مختلف درسطح کشور، مطرح نشده بود بدون توجه به آب و هوا و نوع زندگی مردم ، منابع طبیعی زیرزمینی ویا مشکلات‌به‌ایجاد شهرهایی مبادرت می‌شد. ولی این طرح سرزمینی ، مشخص خواهد کرد، که در هر ناحیه چه نوع قطب‌هایی ، با توجه به احتیاجات‌ومنابع آن‌منطقه، باید بوجود آید.

نارسایی قوانین

دکتر امیرحسین شریفی نیز نارسایی قوانین مربوط به مسکن را پیش کشید و گفت : از جمله مسایلی که باید به‌آن توجه شود، مسئله تدوین قوانین و نظام نامه‌ها است ، زیرا یک حقوق‌دان با تمام تبحر و تخصصی که دروضع و تدوین قوانین دارد، باز منطقی بنظرنمی‌آید که‌درمورد تمام جنبه‌های مسکن ، بتوان از نظرات و ایده‌های‌اصلاحی او استفاده کرد .

بهمین علت فکر میکنم ، باید کارشناسان علوم اجتماعی‌مانند روانشناسان ، جامعه‌شناسان، مسئولین علوم‌زیستی‌وهمچنین گروهی متخصص در امور مسکن ، مثل مهندسین ، معماران و شهرسازان مسایل را از دیدگاههای متعدد ، بررسی کنند و قوانین با همفکری آنان تدوین شود.

او ضمن اشاره به مسئله مهاجرت روستانشینان به شهرها، گفت : در حال‌حاضر بویژه در قاره‌های آسیا ، آفریقا و آمریکای جنوبی ، موضوع مهاجرت مشکلات حادی برای کشورها ایجاد کرده است .

طبق محاسباتی‌که‌انجام گرفته در بعضی از این کشورها، رشد جمعیت شهرنشین درطی ۴۰ سال به اندازه دو هزار سال گذشته ، میباشد .

کمبود مسکن :

دکتر شریفی افزود : دردنیا تجربه شده است که مشکل کمبود مسکن از چند راه قابل حل است. بنابراین‌کشور هائی نظیرایران، باید به این مسایل در طرح‌ریزی های خود ، توجه کنند ، مسئله نوسازی شهرها ، بصورت ساختن شهرک . یکی از این مسایل‌است.

درتهران کنونی ، حدود ۲۰ درصد از ساختمانهایی که در محدوده قانونی شهر قرارگرفته‌اند باید تجدیدبنا شود.

البته دردرست‌کردن‌شهرک‌ها، باید به جنبه های گوناگون آن توجه کرد.مدیریت‌صحیح نگهداری دقیق ایجاد تسهیلات رفاهی- از جمله این مسایل است .

راه حل دیگری که به فکر آن بوده‌اند ، گسترش تفرقه صنایع بصورت قطب های صنعتی است . که باعث میشود کشش مهاجرت بسوی شهرها ، تقلیل یابد .

او اضافه کرد :

دولت باید در مکانهایی که‌از زیبایی کمی برخوردارند خانه‌هایی بصورت‌نمونه‌دراشل های کوچک، بسازد و بمردم که‌درآمد عرضه کند . در ضمن میتوان از بخش خصوصی‌هم باراهنمایی وارشاد دولت ، برای اینکار استفاده کرد.

سازمان برنامه‌هم‌اکنون ، طرح های گوناگونی ، درباره رفع کمبود مسکن دردست اجرا، دارد ولی باید دقت کرد که دستیابی همگان به اینگونه طرح‌ها، عملی باشد .

دکتر طلامینایی ، نیز در مورد ساختن واحد های مسکونی برای افرادکم بضاعت معتقد بود باید درموقع آپارتمان‌سازی ، باهرگونه طرح ساختمانی دیگر، این‌مسئله را در نظر گرفت که ساختمان‌به چه منظوری ، برای چه طبقاتی ، ودرکدام مقیاس و کدام منطقه ، سازندگی صورت میگیرد .

دکتر شریفی نیز در این مورد گفت :

مابايد سعی کنیم درآپارتمان‌سازی اشتباهات کشور های دیگر را تکرار نکنیم . ودر جوارساختن منازل لوکس و مجهز به تسهیلات رفاهی ازقبیل آسانسور ، سوپرمارکت‌که‌احتیاجات‌روزانه هفتگی وماهانه‌ساکنان‌آن‌آپارتمانها را برطرف میکند ، نیز توجه شود.

آرشیتکت‌های غیرفعال

درپایان میزگرد ، دکتر طلا مینایی در پاسخ این سئوال که آیا سازمان دولتی و دیگری قادر است نقش سابق سازمان برنامه رابعهده بگیرد ؟

اظهارکرد : فکر نمیکنم یک سازمان واحد بتواند،عمل‌سازندگی و تولید ساختمان را به تنهائی بعهده گیرد زیرا رشد و توسعه عملیات بیش از حد است .ولی میتوان ازروش کشورهای دیگر استفاده کرد . به عقیده من جوامع غیررسمی عملا این نقش را میتوانند بپذیرند مانند انجمن آرشیتکت‌ها .

متاسفانه . درایران ، از بیش ۲یا۳ هزار آرشیتکتی که وجود دارند . فقط ۶۰۰ ، ۷۰۰ نفر آنها عضو فعال هستند اگر این سازمان نیز تحت نظم بیشتری‌قرار گیرد و نظام پزشکی یا نظام های نظیر آن از طرف دولت تقویت شود . میتواند منشاء اثرات اارزنده‌ای باشد و کیفیت معماری را بهبود بخشد همچنین برای تشویق این‌گونه ارگانها میتوان به ساختمانهایی که با کیفیت خوب ساخته و اداره میشوند ، جایزه داد .

کمی تحرک، دوست من

افسردگی روانی یک بیماری است یا یک عارضه طبیعی

عقاید عامه و تحقیقات پزشکی ، یک زبان « افسردگی روانی » را بعنوان‌بیماری‌قرن تلقی کرده‌اند.این‌مرض مسری که در میان مردم روزگار ما رخنه کرده است نوعی سستی و ناتوانی بهمراه دارد که نه داروهای آرامش بخش و نه روانکاوی‌جدید ، درمانی‌برای آن نیافته‌اند . این بیماری بناگهان گریبانگیر شخص می‌شود و از او یک آدم‌دیگر می‌سازد .

تعیین تعداد گرفتاران این بیماری کاری است بسیارمشکل، زیرا اغلب افسردگان معتقدند که حالت آنهایک‌حالت‌شخصی است و خود باید با آن‌بجنگند. بهمین جهت از مراجعه به پزشک خودداری می‌کنند .

بیهوده عارضه هائی نظیر خستگی ، بیخوابی و اختلالات گوارشی یا عصبی را بیماری میخوانند . دلیل چنین عوارض تنها گسستگی عمیق بین جسم و روان است . جسم ما فقط مسئول بروز اختلالهائی‌است که در کار ماشین روانی شیمیائی بدن ایجاد می‌شود ، و عکس‌العملهای روانی فقط در زمینه عقاید و احساسات بروز می‌کنند . افسردگی می‌تواند با چهره های مختلف در روان بیمار رخنه کند . لیکن وقتی که با چهره بدون ماسک و واقعی ظاهر شود ، درمان آن بعهده علم پزشکی است .

بنابراین ، تصویری که متخصصان امراض روانی و خدمات بهداشتی از افسردگی روانی ارائه داده‌اند ، اغلب تصویری نادرست است ، زیرا آنرا یک بیماری قابل‌تشخیص و قابل معالجه قلمداد کرده‌اند. یک بیماری شناخته شده، چون بیماریهای دیگر .

بدترین دشمن

بهمین جهت ، دکتر ریچارد دابروسکی . در کتابی تحت عنوان « افسردگی باصطلاح روانی » ، مستقیما بیماران را مخاطب قرار می‌دهد . بنظر او بدترین دشمن مبتلایان به افسردگی روانی نشناختن دردشان است . بنابراین باید اول درد بیمار را به او شناساند . شناخت‌بیماری‌برای بهبودی ضروری است . وی در کتابش از زبان پزشکی استفاده نکرده است زیرابنظر او بیماران هرگز یک کتاب پزشکی را نمیخوانند و یا اگر بخوانند چیزی‌ازآن‌دستگیرشان نمی‌شود. بیمار یا خودنمیداند که بیمار استویابعلت بیماری یا دیدی کاذب‌آنراموردقضاوت قرار می‌دهد . او می‌خواهد واحتیاج داردکه‌بداندبیماری‌اش شناخته شده و قابل تشخیص و درمان است ، لیکن در عین حال خیال می‌کند که حالاتش شخصی است و دیگران از درک این حالات عاجزند . بیمار نه مخترع افسردگی‌است و نه صاحب آن . او افسرده «هست» .

توضیحات دکتر دابروسکی چنان‌شخصی‌ومنکی برتجربیات فردی اوست ، که گاه بنظر دور از زمینه پزشکی‌می‌نماید. البته او هم افسردگی روانی را یک عارضه قابل تشخیص و معالجه می‌داند . عوارضی چون غمگین بودن ، نامصمم بودن ، اضطراب، بی‌اشتهائی، بی‌خوابی و اختلال درروابط جنسی ، دستگاههای گوارشی، گردش خون ، تنفس و عدم تعادل عاطفی و اجتماعی‌همگی بنظر او نشانه هائی شناخته شده و قابل درمان هستند .

عارضه خطرناک

اما خطرناکترین عارضه افسردگی ، بنظر دکتر دابروسکی ، اندوه است . بیمار اندوه زده ، دستخوش احساس‌گناه وبی‌لیاقتی‌می‌شود. دیگر هیچ امکانی برایش‌وجود ندارد و هیچ چیز قابل تحمل نیست . چنین بیماری بکمک الکتروشوک و شیمیوتراپی‌در ظرف مدت کوتاهی معالجه می‌شود و میل به زندگی در او بیدار می‌گردد .

اما افسردگان عادی ، بعدی دیگر از این عارضه را می‌نمایانند . افسردگی روانی برتمام فعالیتهای شخص ، دلبستگی‌ها و اعتقاداتش اثر می‌گذارد و باعث می‌شود که روز بروز برضخامت تاری‌که برای دور شدن از واقعیات بدور خود تنیده ، بیافزاید . چنین شخصی مدام می‌کوشد این فکر را بدیگران انتقال دهد که زندگی معنائی‌ندارد و ما بیهوده برای آن معنائی اختراع کرده‌ایم وقتی بیمار افسردگی روانی خودرابعنوان یک بیماری بپذیرد ، برای‌ادامه حیات سعی می‌کند حتی‌المقدور از آن بگریزد .

بنابراین توجه علم پزشکی به مسئله افسردگی روانی از این جهت قابل توجیه است که این گونه بیماران رنج می‌برند و تحلیل می‌روند ، و وظیفه علم پزشکی مقابله با رنج‌ومرگ انسانهاست .

اما کمک پزشکان به‌افسردگان تنها از راه شناسائی ویژگیهای فردی است . زیرا بیماری افسردگان متفاوت است و سرچشمه های گوناگون دارد. منتها راه علاج مشترک‌وگاهی بدون نتیجه ، پیشنهاد « کمی تحرک ، دوست من ! » است ویاشیمیوتراپی . اما پزشکان باید بدانند که شیمیوتراپی و استفاده از داروها هرگز افسردگی را بطور کامل علاج نمی‌کنند . این بیماری از هرسرچشمه‌ای که به وجود آید ، بهرحال جنبه‌ای اززندگی بشر است . پس باید علم‌پزشکی با دیدی جدید و پزشکان با آموزشی متفاوت‌برای‌مقابله با این عارضه قرن دست بدست هم دهند .

تبریکات

سرکار خانم باهره فرهنك

انتصاب جنابعالی به‌معاونت وزارت آموزش‌وپرورش را تبریك میگوئیم‌وآرزودارایم درسمت جدید منشاء خدمات بیشتری باشید.

علی‌شمس‌ایلی، توران نوری‌خواجوی،حسین شمس‌ایلی

آ-۳۳۴۱۳

جناب آقای دکتر شریفی وزیر محترم آموزش و پرورش

انتصاب شایسته سرکار خانم باهره‌فرهنك راکه مورد احترام وتایید جامعه دبیران میباشندبه‌آن جناب وکلیه‌کارکنان وزارت آموزش‌وپرورش تبریك‌وتهنیت میگوئیم.

خواجوی، شمس‌المعالی، مهری‌فتاحی ،فاتحی

آ-۳۳۴۱۴

استاد محترم جناب آقای دکتر ناصر رحیمی

تصدی معاونت وزارت آموزش وپرورش رابه جنابعالی صمیمانه تبریك میگوئیم وپیشرفت روزافزون شمارا آرزوداریم.

هاددی و مریم حیدری مطلق

آ-۱۲۴۶۷

هیات‌های امنای مدارس راهنمائی تحصیلی انوشیروان -دادگر و فیروز بهرام ودبستان‌های گیو وجمشیدجم انتصاب شایسته بانو باهره فرهنك‌خدمتگزار صدیق‌وراستین آموزش وپرورش را تبریك گفته وآرزودارد مثل همیشه درخدمت بشاهنشاه آریامهر وکشور موفق باشید.

آ-۱۲۴۷۹

سرکار علیه خانم باهره فرهنك

انتصاب شایسته شما رابه‌سمت معاونت وزارت‌آموزش‌و پرورش باصمیمانه‌ترین احساسات بحضورتان تبریك میگوئیم‌وباشایستگی‌ها که‌در شما نشان داریم‌آرزومندیم که‌درراه انجام اوامر ومنویات ترقیخواهانه شاهنشاه آریامهر منشاء خدمات‌مثبت ومفید باشید.

دانش آموزان ،کارمندان،دبیران‌وکارکنان دبیرستان انوشیروان دادگر

آ-۱۲۴۷۹

جناب سرهنك علی فصیح

ارتقاء درجه آنجناب راکه‌بحق شایسته‌آن میباشید صمیمانه تبریك عرض میکنیم.

تایباد-محمدتقی محقق،نصرت‌اله محقق

آ-۶۰۰۴

جناب سروان ابوالفضل نوعی

ارتقاء درجه‌آن‌جناب راتبریك عرض‌نموده‌و موفقیت روزافزون شما راآرزومندم.

رضا علمداری

آ-۵۷۴۴

جمعیت زنان دانشگاهی ایران

انتصاب بانوان دکتر ملکه طالقانی وخانم باهره فرهنك اعضاء فعال جمعیت رابمعاونت وزارت آموزش‌و پرورش، صمیمانه تبریك میگوید.

رئیس جمعیت دانشگاهی‌دکترفرخ‌روپارسای

آ-۳۳۳۳۶

سرور گرامی دوست ارجمندم جناب سرگرد اصغر آذرخش

باکمال مسرت ارتقاء درجه‌جنابعالی راازصمیم قلب تبریك‌عرض مینماید.

سروان منصور صداقت

آ-۱۲۴۷۷

جناب سرهنك حسین واعظی

بانهایت خوشوقتی ارتقاء درجه‌آن جناب راتبریك میگویم.

سیروس جبروتی

آ-۵۷۲۸

جناب سرهنك حسین واعظی

ارتقاء درجه جنابعالی را ازصمیم قلب تبریك عرض نموده ، سعادت آن‌جناب را آرزودارم.

بیژن جبروتی

آ-۵۷۲۷

جناب سرگرد کریم شقاقی

ارتقاء درجه‌جنابعالی موجب‌کمال خوشوقتی مااست. موفقیت‌روز افزون شما را درراه خدمت‌به‌شاهنشاه آریامهرومیهن عزیز ازخدای بزرك آرزومندیم.

بیژن‌جبروتی‌وبانو

آ-۵۷۲۹

جناب سرگرد کریم شقاقی

باکمال مسرت ارتقاء درجه‌آن جناب‌راتبریك وموفقیت هرچه‌بیشتر شما را درراه خدمت‌به‌شاهنشاه ومیهن عزیزازخدای بزرك خواستاریم.

سیروس جبروتی وبانو

آ-۵۷۲۰

جاب سرگرد کریم شقاقی

ارتقاء درجه‌آن جناب‌راتبریك عرض‌نموده، موفقیت روزافزون شما را طالب هستم.

هادی طهماسبی

آ-۵۷۳۲

جناب سرهنك حسین واعظی

ارتقاء درجه‌آن جناب‌را ازصمیم قلب تبریك‌وتهنیت عرض میکنم.

هادی طهماسبی

آ-۵۷۳۱

جناب سرهنك حسین واعظی

کارکنان شرکت سهامی خاص صنعتی بهپاك بهشهر ارتقاء درجه آنجناب راصمیمانه تبریك عرض مینمایند.

مهندس محمد اغرابی

آ-۵۷۳۴

جناب سرهنك حسین واعظی

ارتقاء درجه‌جنابعالی را ازصمیم قلب تبریك عرض‌نموده وموفقیت بیشتر شما را درراه خدمت به‌شاهنشاه آریامهرازخداوند منان‌مسئلت دارم.

محمدتقی‌خالقی رستمکلائی

آ-۵۷۳۳

جناب سرگرد عباس منصوردهقان

ارتقاءدرجه‌آن جناب راصمیمانه تبریك میگویم.

گرمسار -علی‌باقری

آ-۵۷۳۷ ۳

جناب سرهنك پرویز تقوی

ارتقاء درجه آن‌جناب راتبریك عرض مینمایم.

گرگان -شیروخورشید سرخ ،علی میرکریمی

آ-۵۷۳۹

جناب آقای دکتر ناصر رحیمی

انتصاب شایسته آن‌جناب رابه مقام معاونت آموزش عمومی وزارت آموزش‌وپرورش تبریك عرض مینماید.

سعید بلوریان

آ-۳۳۴۲۵

جناب سرگرد علی محمودی

ارتقاء درجه‌جنابعالی راکه‌فردی لایق‌وخدمتگزاری واقعی درراه پیشرفت ایران وهدفهای عالیه شاهنشاه آریامهر میباشید تبریك میگویم.

اهواز- شرکت پیمانکاری قلیچ‌افشار

آ-۵۷۵۰

سرکار علیه خانم باهره فرهنك

حسن انتصاب جنابعالی رابه معاونت آموزش‌وپرورش صمیمانه تبریك میگویم.

نیشابور، پروین ارباب‌زاده

آ-۵۷۴۹

جناب آقای دکتر ناصر رحیمی معاون محترم وزارت آموزش و پرورش

انتخاب شایسته جنابعالی رابه‌مقام معاونت وزارت آموزش و پرورش صمیمانه تبریك‌عرض میکنم.

سیمین مهاجرقمی

آ-۳۳۴۱۲

سینما کاپری که در دوره جدید فعالیت خود در مورد نمایش فیلمهای برگزیده بین‌المللی توانست با فیلم«راه اژدها» باشرکت بروس‌لی رکورد فروش چشمگیری بدست آورد،اینك دومین‌برنامه انتخابی خود را تقدیم دوستداران فیلمهای خوب خارجی می‌نماید .

آغاز هفته دوم نمایش در

سینما کاپری

گیشه سینما کاپری همه‌روزه‌برای رزرو بلیط آماده است

جایزه مجتهدی (*) ژاندارمری کشور

قابل توجه نویسندگان وصاحبان قلم

به آگاهی عموم‌میرساند که‌ژاندارمری کشور همه ساله به نویسنده‌بهترین داستانی که قهرمان آن از مامورین ژاندارمری کشور باشند جایزه‌ای به مبلغ یکصد هزار ریال در نظر گرفته است که با تشخیص هیئت رسیدگی جایزه به نویسنده بهترین کتاب‌پرداخت خواهد شد علاقمندان میتوانند تقاضای خود را همراه با پنج نسخه از کتاب حداکثر تا یکم بهمن ماه ۱۳۵۴ به‌اداره روابط عمومی ژاندارمری کشور خیابان آیزنهاور اسکندری شمالی پلاك ۳۵ تسلیم نمایند .

★ ستوان یکم‌مجتهدی افسر ژاندارمری که در جریان وقایع شهریور ۱۳۲۰ در قافلانکوه در راه دفاع از میهن شهیدشده است . م‌الف ۱۵۴۹۶

اولین وسترن کمدی تاریخ سینما که تمام هنرپیشگان آن بچه ها هستند

ازصبح جمعه فقط در

سینماسینه‌موند

سینمای مخصوص کودکان ، نوجوانان ،خانواده ها

یکه‌بزن غرب

رنگی

تماشای این فیلم سن و سال معینی نمی خواهد، همه می توانند با دیدن آن دو ساعت خوش باشند

آغاز هفته سوم نمایش در

سینماهمای

نمایش دهنده آثار استثنائی و برجسته سینمای هند

صنوبر گمار، زینت امان، امتاب باچن، پرمنات و ششی کاپور

مجله دنیای ورزش شنبه‌ها منتشر میشود

بحث و انتقاد

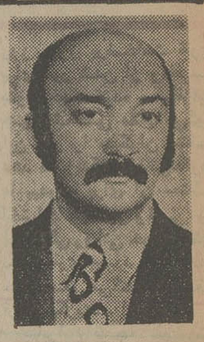

در جاده خراب و پر سنگ و لاخ، تصادف نمیشود!

مسعود دقیقه

حدود دوازده سال قبل ، با یکی از همکاران مطبوعاتی به شهر مرزی آستارا رفته بودیم قصد ما ، دیدار نماینده روزنامه در یکی از روستا ها بود .

بیکار و بیهدف با اتومبیل خیابان های آستارا را می گشتیم . شهر کوچک و مرکوب سریع !

پانزده دقیقه بعد ، خیابانی برای تماشا نمانده بود . در انتهای خیابانی که به جاده اردبیل متصل‌میشد تابلوئی نصب شده بود که روی آن «اردبیل ٦٦ کیلومتر» به چشم میخورد . به ساعت نگاه کردم ، درست یازده بود . به دوستم پیشنهاد کردم که ٦٦ کیلو متر ، راه یک ساعته است بیا و به اردبیل برویم ، ناهار را در آنجا بخوریم و بعداز ظهر به آستارا برگردیم . او هم موافقت کرد و براه افتادیم .

چند صد متری که در این جاده رفتیم کم‌کم جاده‌ای پیدا شد پراز قلوه سنگ ، باریک ، با شیب تند و پیچ های خطرناک .

گردنه ، پشت گردنه ، خطر سقوط لحظه به‌لحظه، خطر عبر زدن کامیون هائی که با یک فرمان از پیچ ها نمی گذرند دقیقه بدقیقه ، رد کردن اتومبیل از کنار ماشین هائی که از طرف مقابل می آیند . یک مکافات واقعی و سرانجام با اینکه در اواسط پائیز بود درمیان برف های گردنه «ددلی» ماشین چون خر در وحل ماند !

خلاصه دردسرتان ندهم ، درست ساعت ۷ بعداز ظهر یعنی ۸ ساعت بعداز حرکت ، از آستارا خسته ، گرسنه و گل‌آلود به اردبیل رسیدیم !

این ، اولین خاطره من از این راه بود . باردیگر که از آذربایجان به گیلان میرفتم ساعت ٦ صبح ،همراه با دیگر مسافران از اردبیل حرکت کردیم . در گردنه حیران ، باصطلاح «سک‌دست» ماشین برید . راننده و شاگرد پس‌از یکی دو ساعت ور رفتن با ماشین ،بالاخره به یک ترتیبی موقتا ماشین را راه انداختند ، بیش‌از پنج ساعت دیگر در راه بودیم و با فریاد صلوات مسافرین وحشت زده و با دلهره و هراس ، ساعت یک بعداز ظهر به آستارا رسیدیم .

بهرحال ، انسان که قرقی ، خروس را از زمان جوجگی ترسانده ، این راه از همان اولین سفر موجب ترس ارادتمند شده و آنها که از این راه گذشته‌اند می دانند من چه میگویم !

شنیده بودم که گردنه «حیران» را درست کرده‌اند و جاده ، دیگر جاده‌ای مطمئن است . ولی چند روز پیش که باز ، به جهت کاری که داشتم از این راه‌گذشتم تغییر محسوسی در جاده ندیدم جز یک مقدار تغییر مسیر در گردنه حیران و باز ، کاسه همان کاسه و آش‌همان آش ! .

این‌بار گرچه طول مسافرت بیش‌از سه ساعت نبود و مرکوب ما گرفتار سانحه‌ای نشد اما چندبار خطر از بیخ گوش راکبین آن گذشت .

با دوستی در این باره صحبت میکردم ، میگفت این راه اگرچه بسیار بد و خطرناک است ولی بخاطر همین خطرناک بودنش هیچ راننده‌ای درآن‌با بی‌احتیاطی رانندگی نمیکند و شاید تعداد تصادف در آن به نسبت راه های اسفالت شده نسبت یک به هزار است . گرچه راهیست اصلی وروزانه تعداد بسیاری اتوبوس وکامیون و سواری از آن میگذرد .

دیدم به کشف بزرگی نائل شدم و حیف استکه این کشف ازنظر تیزبین صاحبنظران مکتوم بماند و آن کشف اینکه یگانه راه جلوگیری از تصادفات در جاده های اصلی اینست که تمام راه ها را زیرورو کنیم تا اتومبیل ها ناچار از آهسته راندن بشوند !

شاید قبل‌از من خیلی های دیگر به این نتیجه رسیده‌اند و اینکه جاده آستارا به اردبیل ، سال هاست بهمین حال باقی مانده ، بی‌علت و دلیل نیست !!

عقیده آزاد

نوشته : ابوالقاسم شهیدی

«پارکینگ» نام مرغی است در بلاد هندوستان

تا قبل از سلطنت رضاشاه کبیر ، در اکثر شهرستان ها نه دبستانی بود نه دبیرستانی، و اگر احیانا در بعضی نقاط، با همت افراد محلی دبستان هائی دایر بود آنها نیز ناقص و بدون‌معلم‌و وسیله‌کار بودند رضا شاه کبیر ، همینکه ازکار امنیت داخلی و استقرار نظم فراغت‌حاصل‌کردند ، بلادرنگ به‌بسط و توسعه فرهنگ همت گماشتند و مقرر داشتند در درجه اول نواقص دبستان های موجود مرتفع شود و سپس با برنامه منظم و تامین بودجه لازم ، مدارس جدیدی گشایش یابد .

در ولایات ما (گلپایگان و خوئسار) دوباب از آن مدرسه های بی فایده قبلا افتتاح‌شده بود که نه از معلم خبری بود و نه از درس اثری ! معلمین آن‌دومدرسه‌هم ،بعلت نرسیدن حقوقشان ، در خارج بشغل نامه نویسی ، خیاطی ، ساعت سازی ، سقط فروشی و کار های متفرقه دیگری اشتغال داشتند وبعضی روز ها با فشارودادوبیداداولیاء اطفال‌به مدرسه می‌آمدند ولی پس از لحظه‌یی توقف ، از در دیگر فرار میکردند ! حقوقی که‌برای معلمین تعیین شده بود ماهانه از پنجاه ریال تجاوز نمیکردو هرمعلمی‌که‌میتوانست در عرض سال سه ماه از این حقوق را دریافت کند ، بسیار زرنگ و خوش شانس بود !

چون نظم نوین ، جایگزین نابسامانی ها گردید ، برای گسترش فرهنگ جدید،ازمرکز مرحوم صدرالمعالی را که از فرهنگیان با سابقه و روشنفکر بود بریاست معارف‌ولایت‌ثلاث (آموزش و پرورش امروز) و آقای محب علیخان سپهری را بمدیریت دبستانی که مقرر بود شش کلاسه شودفرستاده بودند . اقای سپهری که سری پرشور داشت میکوشید تا مدرسه مدرنی پایه‌گذاری کند و بچه ها را با لباس متحد- الشکل بمدرسه بیاورد اما این آرزوی سپهری هرگز جامه عمل نپوشید و سرانجام به زدوخورد بین رئیس و مدیر منتهی شد !

در برنامه جدید دروس ریاضی تدریس هندسه کلاس شیشم را آقای سپهری و ادبیات و جغرافی را یکی از افراد محلی که ظاهرا خط خوبی مینوشت ولی ازسواد بهره چندانی نداشت عهده‌دار شدند .

بچه ها معنی هر لغتی را که از معلم ادبیات میپرسیدند چون او از سواد بهره‌ای نداشت میگفت : اینکه مشکل نیست،نام مرغی است دراقصی بلادهندوستان یا اگر شاگردی میپرسیدطول‌وعرض جغرافیائی کره زمین چقدر است ؟ چندین مرتبه سرش را بعلامت تحقیر و تاسف تکان میداد و با لهجه غلیظ محلی میگفت : گوساله‌ها ! صدمرتبه‌گفتم که زمین گرد است مانند گلوله ، نه طول دارد و نه عرض ، نه قطر داردنه‌حجم و هوچی دیگر (یعنی هیچ چیز دیگر) !

این قضیه ، مربوط به سالهاقبل است ، امامثل‌اینکه امروزدرمسئله ترافیک مصداق پیدا کرده است . در حالیکه تهران از شدت تراکم ترافیک خفقان گرفته و زانو در پشت چراغ‌قرمز فرزند کاکل‌زری بدنیا می‌آورد و مجروح ، در راه بندان گیر میکند و درون آمبولانس مجهز جان میدهد،

آقای‌رئیس‌اداره راهنمائی ورانندگی میگویند تهران در روز های اول مهر ماه به درد ترافیک مبتلا نبود و روزنامه ها ، «چاخان» نوشته‌اند !

اینک آقای رئیس اداره راهنمائی میگویند در روز های اول مهر ماه ، ترافیک تهران بی‌سروسامان نبود و کسی را آزار نداد ، معنی‌اش این استکه در روزهای معمولی، ترافیک تهران ازترافیک‌بهشت موعود هم بهتر و سالم‌تر و مرتب‌تر است .

اینکه حرف آقای رئیس اداره راهنمائی تا چه حد صحیح است و روزنامه ها در باره ترافیک تا چه حد چاخان میکنند ، گناهش بگردن کسی که این حرف‌رازده ! اما منباب راهنمائی و توصیه ، به آقای رئیس رانندگی و راهنمائی تهران عرض میکنم برای اینکه حرف خود را بهتر به کرسی بنشانند از مرحوم معلم زمان بچگی های ما یاد بگیرند و هر وقت که مردم از درد ترافیک نالیدند و روزنامه ها هم بقول ایشان در این باره چاخان کردند بفرمائید که : شما هنوز ترافیک را نمی‌شناسید و معنی آنرا نمی‌دانیدوبنا بر این حق ناله کردن هم ندارید زیرا ترافیک گرد است مانندگلوله، نه طول دارد ، نه عرض و یا.. پارکینگ ، نام مرغی است در اقصی بلاد هندوستان‌که کمتر اسیر دست انسانها میشود!

این را ، محض خوش خدمتی‌عرض کردم . امیدوارم مزداین خوش خدمتی از دیده تیزبین ایشان دور نماند !!

عکس روز

چه‌کسی معنی این تابلو را میداند؟

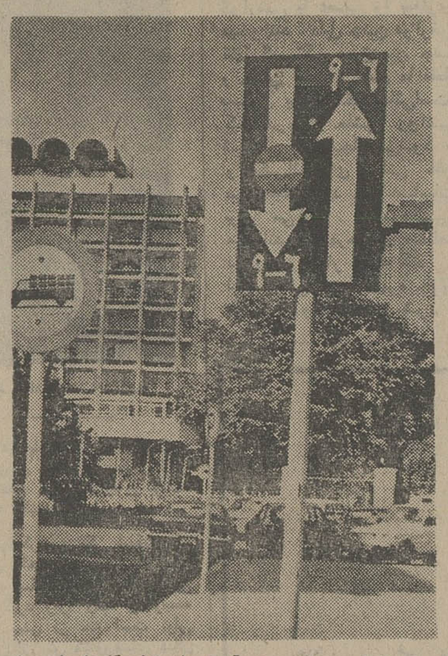

در تهران ، برای سردر آوردن از خیلی کارها، باید رمل واسطرلاب انداخت، از جمله تابلو های راهنمائی ! این‌عکس از قسمت جنوبی خیابان‌قوام‌السلطنه برداشته شده است. چند ماه از نصب این تابلو دراین خیابان میگذرد ،اما تاکنون کمتر کسی توانسته از آن سردرآورد !.

ظاهرا معنی تابلو این است که خیابان قوام السلطنه از ساعت ٦تا۹،ازجنوب به شمال یکطرفه است و درهمان‌ساعت، ازشمال به جنوب ممنوع‌است. وراننده وقتی باین‌تابلو میرسد گیج میشود که اولا خیابان قوام‌السلطنه در ساعت ٦ تا۹صبح از شمال به جنوب یکطرفه است، نه از جنوب به شمال! و تازه‌برفرض چنین چیزی، خیابانهاکه‌مثلا در ساعاتی از طرفی یکطرفه باشد خودبخود درهمان ساعت، از طرف مقابل ورود ممنوع است ، پس دیگر چه احتیاجی به نصب این تابلوی من‌درآوردی بوده است؟ واقعا که کار تهران از یک بام و دوهوا گذشته است تهران، امروز یک بام دارد و صدهزار هوا!!

عکس از: جعفر دانیالی

الو، اطلاعات؟

مشکلات خودرا با «اطلاعات» درمیان بگذارید :

تلفن ۳۱۱۰۷۰ (داخلی ۳۳۰) هرروز (باستثنای پنجشنبه‌ها) از ساعت ۵ تا ۸ بعدازظهر

● **الو ، من شکوه ـ م هستم.** مثل اینکه‌تاکسی‌هادر کثیفی، توقف های مکرر و رفتار ناپسند با مسافران ،دارند دست اتوبوس های شرکت واحد را ازپشت‌می‌بندند! این تاکسی هاتنها فرقی که بااتوبوس دارندچشمکوچک آنهاست مضافا اینکه بجای دو ریال، دویاسه تومان از مسافر مگیرند!

● **الو ، من محسن جاویدان هستم.** چند وقت پیش در همین ستون اعلام کردم که اگر آقای شهردار فکری برای عابران جنوب میدان ۲۵ شهریور بکنند ، ایشان رادر هتل هلیتون به ناهار دعوت می کنم اما هنوز در این باره فکری نشده است. حالا حاضرم‌ایشان رادر آریا شرایتون میهمان کنم ، اما بشرطی کهو اقعامشکل‌عابران این منطقه حل شود!

● **الو ،من‌اکبرالهوردی** درکه‌شمیران‌مدتهاست‌برق کوچه ما ضعیف است، یعنی ما، هم بایدپول برق بدهیمو هم پول نفت برای روشن کردن چراغ نفتی!

● **الو، من یوسف صداقت هستم.** مگر مقررات عبورو مرور برای‌کلیه وسائط نقلیه یکسان نیست؟ پس چرا موتور سواران‌ازچراغ‌قرمز وخیابان عبور ممنوع ، می گذرند اما اتومبیل ها بخاطر این کار جریمه می شوند ؟

● **الو ،من حسین والی‌هستم.** دانش آموزان شبانه نظام قدیم هنرستان صنعتی شماره ۸ نارمک ، بعلت نبودن برق و مربی بلاتکلیف هستند.

● **الو، من داود آقا زاده هستم.** قسمتی‌ازپارک شهر، پارکینگ کارمندان شهرداری شده ، قسمتی کارگاه صندلی سازی و قسمتی هم تعمیرگاه کامیونهای شهرداری. این، کجایش «پارک» شهراست؟

● **الو ، من‌امیلی میرانی‌هستم.** بنویسید شرکت‌هائی که‌خانه اجاره می کنند بیشتر از مستاجران عادی ، به مالکان زور میگویند. مستاجر من که یک شرکت بزرگ است ماههاست کرایه نمیدهد و وقت و بی وقت‌هم برای‌من مزاحمت ایجاد میکند.

● **الو ، من بهروز هستم .** دانش آموزان سال دوم نظری دبیرستان علی اصغر شمیم در قلهک هنوز معلم ندارند .

● **الو ، من پرویز ادیم هستم، ساکن خیابان۲۱آریاشهر.** یک هفته است رفتگران شهرداری از خیابان ما قهر کرده و زباله ها را جمع نمیکنند. به شهرداری منطقه تلفن میکنیم، میگویند بما مربوط نیست ! !

● **الو ، من زهرا بیمان هستم.** بانکها و موسساتی که در قبال سپرده ، به مردم وام میدهندآنقدر اشکالتراشی‌می کنندوصاحبان سپرده راسر میداونند که آنسرش ناپیدا! درحالیکه مردم ما با کمبود مسکن درگیرند، چرا برای دادن وام، اینهمه اذیت می کنند ؟

● **الو ،من‌تور توتون چیان هستم.** درخیابان‌ملک (ناحیه ۱۳ آموزش و پرورش) دو مدرسه وجود دارد که مدیرانش بر خلاف ضوابط موجود، فاقد دیپلم‌متوسطه هستند. وقتی اینهمه آدم واجد شرایط هستند ، چرا آموزش و پرورش باید به افراد غیر دیپلمه ، شغل مدیریت بدهد؟

● **الو ،من روح‌اله رودگریان هستم واز آمل تلفن میکنم.** مسئولان تغذیه‌رایگان بعضی از مدارس این شهر ، سیب های ساری راکه کیلوئی ۲ تومان است به بچه هامی دهند و پای دولت بعنوان سیب‌های لبنانی کیلوئی ٤و ٥تومان حساب میکنند!

ازجناب سرگرد مسیح فیاض . جناب سروان چنگیز و جناب سروان گیویان‌پور که با جدیت و پشتکار بی‌نظیری جواهرات مسروقه را کشف نمودند سپاسگزاری فراوان مینمایم .
مهرجهان نیکپی

شرکت ملی ذوب آهن ایران

آگهی استخدام

واحد ساختمانی آریاشهر به تعدادی کارشناس مترور برای مدت معینی با حقوق مکفی نیاز دارد متقاضیان می توانند با دردست داشتن اصل مدرک تحصیلی ، برگ پایان خدمت یا معافیت از خدمت و شناسنامه عکس‌دار و چهار قطعه عکس جهت انجام مصاحبه و آزمایش بواحد مزبور واقع در کیلومتر ۳۵ اصفهان ـشهرکرد مراجعه نمایند .

م‌الف۷٦۸۸ سرپرست کل‌عملیات ذوب‌آهن‌آریامهر

هواپیمائی ملی ایران «هما»

اطلاعیه

هواپیمائی ملی ایران «هما» در زمستان‌سال جاری ظرفیت حمل بارقابل توجهی (بیش‌از ۱۰۰۰ تن) ازتهران بمقصد عربستان سعودی وبالعکس در اختیار دارد و حاضر است تسهیلات کافی جهت موسسات و بازرگانی که مایلند کالا ها یافرآورده های خود را به آن‌کشور صادر و یااز عربستان سعودی به تهران وارد نمایند فراهم سازد .

علاقمندانی که مایلند از این‌موقعیت‌بسیار استثنائی استفاده نمایند می توانند جهت کسب اطلاعات بیشتر باتلفن های۹۱۱۵۳۹ـ۹۱۱۵۹۳ و۹۱۱۵٦۹ تماس حاصل نمایند .

آگهی استخدام

کانون پرورش فکری کودکان و نوجوانان جهت تکمیل کادر پرسنلی خود در تهران و شهرستانها به‌افراد زیر نیاز دارد .

۱ـ حسابدار- بامدرک تحصیلی لیسانس حسابداری و حداقل ۲سال سابقه .

کار موتر

۲ـ حسابدار- با مدرک تحصیلی دیپلم و حداقل ٥ سال سابقه کار موتر .

۳ـ حسابرسی- لیسانس حسابرسی یا حسابداری باحداقل ۲ سال سابقه کار .

موتر .

٤ـ صاحب جمع اموال- لیسانس یاسابقه‌کارموتر

شرایط استخدام

۱ـ حداکثر سن ۳٥ سال تمام .

۲ـ داشتن برگ پایان خدمت وظیفه یامعافیت‌دائم.

داوطلبین واجد شرایط میتوانند جهت کسب‌اطلاعات بیشتر وثبت‌نام حداکثر تا تاریخ ۷ر۸ر٥٤ همه روزه باستثنای پنجشنبه‌ها وایام تعطیل از ساعت ۸ صبح الی ۱۲ به‌اداره پرسنل کانون واقع در خیابان تخت‌طاووس، خیابان جم، شماره ۳۱ مراجعه فرمایند .

آگهی

راه‌آهن دولتی ایران در نظر دارد امتیاز اجرای‌برنامه های تبلیغات تجارتی را در سالن ایستگاه تهران و سالن ایستگاههای تشکیلاتی و سکوهای مسافری وباری ومحوطه انبارهای کالا و توشه ایستگاههای مذکور بیک موسسه تبلیغاتی واگذار نماید.

داوطلبان میتوانند پیشنهادات وطرحهای اجرائی‌خود را با توجه بمدرنترین وسائل و جدیدترین فرم حداکثر تا تاریخ ۱۰ر۸ر٥٤ بدفتر روابط عمومی و خدمات اجتماعی راه‌آهن ارسال نمایند.

پیشنهادی که مورد قبول وتصویب راه‌آهن واقع شود اساس آگهی مزایده قرار خواهد گرفت و از موسساتیکه در ارائه طرح شرکت نموده‌اند نیز برای شرکت در مزایده‌دعوت بعمل خواهد آمد.

راه‌آهن دولتی ایران
م‌الف ۱٤۹٤۹

چهل سال قبل در همین روز

ناو سلطنتی موسوم به شهسوار واردشد

مطابق تلگرافی که چند روز قبل از مخبر مخصوص اداره در بندر پهلوی واصل و طبع گردید ، ناو سلطنتی‌موسوم به شهسوار که ساختمان آن در هلند بعمل آمده است واردبندر مزبور گردید . ناو سلطنتی شهسوار که از ناوهای بسیار ظریف و زیبا و درعین حال محکم و قوی میباشد ، با آخرین سیستم ناوهای جدید ساخته شده است . ناو مزبور علاوه بر تزئینات داخلی که‌در آن بکار رفته ، دارای‌یکدستگاه بی‌سیم فوق نیز میباشد . لوازمات ناو سلطنتی شهسوار متدرجا وارد میگردد .

تاسیس شرکت سهامی کرج و توابع

اخیرا در اثر اقدام تجار و کسبه و اهالی کرج ، شرکتی بنام (شرکت سهامی کرج و توابع) با سرمایه‌چهارصدهزار ریال تشکیل گردیده . درنتیجه اخذ آراء دراولین‌جلسه‌شرکت مزبور ، آقایان ذیل بسمت هیئت مدیره تعیین گردیدند .

حاج علی اکبر شریفیان ـ حاجی محمد جعفر نثاری ـ حسن بهادرانی ـ علی اصغر کمالی و حاجی رضا حاجی طرخانی .

کتابخانه کانون بانوان

کتابخانه کانون بانوان همه روزه غیر از روزهای‌سه‌شنبه، برای استفاده فرتین‌محترم‌دائر است . نظر باینکه مراسم این جمعیت راهنمائی و تشویق خانمهای دانش‌دوست میباشد، هریک‌از اعضء کمیسیون‌ادبی کانون ، روزهای معینه ذیل‌را بنوبت خود جهت همفکری و کمک به خانمهای محترم در کتابخانه حاضر خواهندشد :

شنبه (خانم‌صدیقه‌دولت‌آبادی) ـ یکشنبه (خانم فخر عادل) ـ دوشنبه (خانم اشرف نبوی) ـ چهارشنبه (خانم بدرالملوک بامداد)ـپنجشنبه (خانم‌شاهباو فخر)

ر مخبر اداره در بغداد

طبق اطلاع واصله از مخبر اداره اربغداد ، در مسافرت اخیری که آقای نوری‌سعید وزیر خارجه عراق وفرزندشان آقای صباح سعید به‌اسلامبول نموده‌اند ، مراسم نامزدی بین آقای صباح‌وعصمت خانم‌دختر علی مهمی‌پاشا برقرار گردید . آقای صباح سعیددیپلمه‌دانشکده افسری لندن‌وفعلا جزء افسران هواپیمایی عراق میباشد .

مجلس‌جشن‌عقدکنان‌باشکوهی‌در پارک بوتیل اسلامبول‌باحضور حضرت غازی آتاترک منعقد گردید .

جنگ بزرگ در حبشه

متعاقب یک جنگ بزرگی که بمنظورتسخیر(جیاوالر)بوقوع پیوسته ، صدها حبشی ، بقتل رسیده‌اند . این محاربه که شش ساعت طول کشیده شروع آن بوسیله بمباردمان شدید مواضع دشمن صورت یافته و در نتیجه ایتالیایی ها به منطقه حاصلخیز (سیدامو) در حبشه غربی وارد شده‌اند.

جنگ اسپانیا

دیروز در قسمت (شابی‌نریا) مختصر تیراندازی از طرف پیشقراولان شورشیان(سلطنت طلبان برهبری ژنرال فرانکو) بوقوع پیوسته ، دولتی ها (جمهوریخواهان) در بهترین مواضع سوق‌الجیشی مختصر عقب‌نشینی اختیار کرده‌اند .در (ناوار) اوضاع مرین سخوت است . دولت‌اسپانیس درتلگرافی بسفارت فرای خود در مادرید اطلاع میدهد درصورتیکه حمله یا حمله‌ای در مادرید بشود ، علاوه بر عواقب سوء دیگری که دارد ، دولت اسپانیس از لحاظ نوع پرستی از طرفین خواهد خواست گروگانهای خود را معاوضه نمایند . خبر هی رسیده حاکیست که در طنجه هم میان طرفداران شورشیان و جبهه توده‌اسپانیا که ایطالیایی‌ها نیز داخل آنها شده‌اند ، شب گذشته‌حوادث جدیدی بوقوع پیوسته و بیم آن میرود که مخاصمات مزبور روبوخامت رفته نظم شهر را برهم زند .

نقل از اطلاعات چهارشنبه۳۰ مهرماه ۱۳۱۵

Royal Tehran Hilton

هتل رویال تهران هیلتون

تغییر شماره تلفن

باطلاع کلیه مشتریان و علاقمندان‌میرساندکه ساعت۱۱ چهارشنبه‌شب۳۰مهرماه تلفنهای هتل بشرح زیر تغییر می یابد .

شماره تلفن های جدید :

۱۵ـ۲۹۰۰۱۱ ـ ۲۵ـ۲۹۰۰۲۱ ـ ۳۹ـ۲۹۰۰۳۱

آگهی مناقصه

آموزشگاه نوجوانان درنظر دارد انجام امورنگهداری ، تعمیر کلی، یاجزئی سالیانه تاسیسات حرارت مرکزی«شوفاژ» دستگاه های سردکننده ـدستگاه‌های بهداشتی ازنظرتعویض قطعات اصلی ،یدکی وتعمیر برق‌ولوله‌کشی سیستم‌های آب وگاز دستگاه های فوق رابمناقصه گذاردـشرکت کنندگان برای آگاهی بیشتر میتوانند شرائط وبرگ مشخصات تفکیکی را ازقسمت تاسیسات آموزشگاه دریافت نمایند.

تاریخ قبول پیشنهادات ازتاریخ درج‌در روزنامه بمدت۱۰ روزخواهدبودکه‌میبایستی‌تاتاریخ ۱۰ر۸ر٥٤ بدفترانتظامات پادگان واقع درجاده آب‌علی سه‌راه ایران ابزار، آموزشگاه نوجوانان تحویل‌داده رسید دریافت نمایند.

آموزشگاه نوجوانان
م‌الف ۱٥٤۱۲

آگهی استخدام

ازمزایای استخدام درژاندارمری کشوراستفاده نمائید

ژاندارمری کشور در سال‌جاری بمنظور تامین کادر درجه داری خود در تخصص‌های. کمك‌پرستاری ـ پلیس راه ـ فنی هوائی- پیاده‌قضائی- مهناوی- ترابری- حرفه‌ای- دارائی- سررشته‌داری و مخابرات ومهندسی نیاز بتعدادی داوطلب باشرایط زیر دارد :

۱ـ شرایط پذیرش :

الف ـ تابعیت دولت شاهنشاهی‌ایران

ب- متدین بیکی ازادیان (اسلام ـ مسیحی ـ زردشتی ـکلیمی).

پ- دارابودن‌گواهینامه سوم‌متوسطه یا پایان دوره ابتدائی (دارندگان مدارك تحصیلی بالاتر در صورت تساوی‌سایر شرائط حق تقدم خواهند داشت .)

ت- حداقل سن ۱۷ سال و حداکثر ۲٤ سال تمام(کسانیکه خدمت زیر پرچم را انجام داده‌اند از ۲٥ سال تمام‌بیشتر نباشد).

ث- داشتن صحت مزاج و تناسب اندام بر طبق گواهی اداره بهداری ژاندارمری کشور.

ج- حداقل قد ۱٦۰ سانتیمتر .

چ- نداشتن پیشینه کیفری و معروف نبودن به فساد اخلاق و عقیده.

ح- نداشتن همسر و عائله‌تحت‌تکفل و اختیار ننمودن همسر در دوران تحصیل .

خ- سپردن ضامن معتبر .

۲ـ حقوق و مزایا

الف ـ مدت دوره یکسال وداوطلبان در طول مدت تحصیل در آموزشگاه شبانه روزی بوده و هزینه تحصیل و خوراك و پوشاك و زیست آنها بعهده ژاندارمری کشور میباشد و ماهیانه مبلغ ۳۷٥۰ ریال تا ٤۸۷٥ ریال بعنوان کمك هزینه تحصیلی به آنان پرداخت میگردد .

ب- دانش آموزان پس از طی دوره آموزشگاه و موفقیت در آزمایشهای نهائی برحسب موردوبارعایت‌اساسنامه مربوطه بدرجات‌گروهباندومی(دارندگان مدرك سوم‌متوسطه وبالاتر) وگروهبان سومی(دارندگان گواهینامه ششم ـ ابتدائی) مفتخر و از حقوق و مزایای اولیه ماهیانه به ترتیب ۱٤۲٥۰ ریالو ۱۲۱٥۰ ریال و استفاده از حساب پس‌انداز ویژه و بیمه درمانی عائله و خرید اجناس مورد نیاز به قیمت ارزان از فروشگاه های اتکاء بهره‌مند وحقوقو مزایا وترفیعات‌بعدی‌آنان برابر قانون استخدام نیرو های مسلح شاهنشاهی خواهد بود.

پ- درجه دارانیکه در مشاغل صفی یافنی خدمت نمایندماهیانه مبلغی‌بعنوان حق‌صف یا حق فنی نیز دریافت‌خواهند نمود .

۳ـ داوطلبان میتوانند برای کسب اطلاعات بیشتر و ثبت نام از تاریخ‌نشر آگهی همه روزه باستثناء ایام تعطیل‌از ساعت ۸ صبح الی ۱۲ بادردست داشتن اصل مدرك تحصیلی ـ شناسنامه عکس‌دار و ٦ قطعه عکس ٤ × ٦ بکمیته استخدام مرکز آموزش کادر ژ واقع‌در تهران ـ خیابان شاهپور ـ پادگان ژ مراجعه نمایند .

م‌الف ۱٤۸۹٥ ۱ـ۳ **ژاندارمری کشور**

نیازمندیهای اطلاعات تلفنی آگهی می پذیرد

۳۱۱۲۱۹-۳۱۱۲۲۷-۳۱۱۲۲۵-۳۱۱۲۲۴
۳۱۱۲۳۵-۳۱۲۴۱۳-۳۱۱۲۳۰-۳۱۱۲۲۹

خرید

بازرگانی فرش کیهان
۸۳۰۹۰۴ و ۸۲۳۷۷۶
خریدار نقدی همه رقم فرش کهنه‌ونو جهت صادرات‌روزولت میدان ۲۵ شهریور .

اثاثیه

فروش‌دست‌دوم
مقداری البسه خارجی
زنانه و دخترانه بفروش میرسد ادرس ـ روزولت خیابان‌ششم‌ـ آبان کاشی ۲۰
۱ـ۳ آـ ۱۷۷۵۰

مقداری لباس زنانه نو در سایز های ۴۰ و۴۲و کلیه وسائل خانمها نو بفروش میرسد تلفن ۸۷۱۲۱۷

فروش آپارات سینما دودستگاه‌آپارات‌زایس کن • Rnm 10
با تمام وسایل کارکرده سالم بفروش میرسد طالبین به تلفن۳۱۳۸۶۴ سینما تاج به آقای بای‌وردی مراجعه‌فرمایند

یکعدد یخچال ۱۸فوت‌امریکائی دست دوم و یکعدد ماشین لباسشوئی ایزی بزرگ دست دوم بقیمت مناسب‌بفروش‌میرسد تلفن ۸۴۱۲۸۹
آـ ۱۷۹۳۱

یك عدد ارك بادی عتیقه حدود ۱۵۰ سال فروشی طبقه اول ۷۷۱۵۶۶

قابل توجه
اشیاء عتیقه‌و قدیمی بفروش میرسد
از قبیل ساعت شمعدان‌مجسمه وجارهای برنزی ساخت فرانسه آئینه‌و کنسول ـ تابلو نقاشی کلدان و ظروف سرو ـ میزنهار‌ـ خوری‌ـ مبل ـ چراغ سینی ـ سماور و شمعدانهای نوربلن‌ـ کوزه قلیان مقداری‌مینای‌فرانسه واشیاء دیگر ازروز چهارشنبه ۳۰ مهرماه و پنجشنبه اول آبانماه از ساعت ۴الی ۹ شب وجمعه ۲ آبانماه از ساعت ۹ صبح الی ۹ شب یوسف‌آباد بالا خیابان محمدرضاشاه‌خیابان ۲۶ خیابان ۲۷ خیابان ترانه دست چپ طبقه دوم پلاک ۱۴ جنب آرایشگاه روزنوآر تلفن ۶۳۹۲۵۳ و ۶۸۱۳۲۷
آـ ۱۸۰۴۶

دو عدد کاپ مینگ‌تلویزیون‌مبله هیتاچی نو مقداری فرش‌دوعدد یخچال سرویس اطاق خواب قالیچه چینی‌رادیو ضبط لوستر میز تحریر مقداری رختخواب ولباس فروشی تلفن ۶۳۰۰۸۷
آـ ۱۷۹۹۲

کت پالتو شلوار ولباس‌زیرزنانه شلوار کراوات مارک معروف وغیره ۸۴۲۱۵۴
آـ ۱۸۰۲۹

فروش دست‌اول
نیومد وارزان
شیکترین لباسهای خارجی‌سایز ۳۸ و ۴۰ با پالتو چرم پوست جیر از پاریس لندن و تعدادی لباسهای بافتنی دستباف ونک شیراز کوچه امداد درب آخر دست راست ۶۸۳۰۱۱
آـ ۱۷۹۹۱

شستشوی‌مبل وفرش

کارخانه قالیشوئی ری‌باسرویس مجهز تلفن ۵۹۶۹۷ جنب‌چشمه علی‌محمد جوشقانیان .
۱ـ۷ آـ ۱۷۶۰۵

دوراکلین سرویس‌امریکا خشکشوئی مبلمان‌موکت فرش تشك اتومبیل در محل مطابق با آخرین تکنیك متداول آمریکا گرانتر مطمئن‌تر ۸۴۵۶۸۳ و ۸۴۸۳۹۶ و ۸۴۸۳۹۵

آریو انگلیش سرویس
خشکشوئی
مبلمان‌موکت فرش پرده و تشك اتومبیل در محل تلفن ۸۴۳۸۴۵

مولن کلین
شستشوی موکت ، کنپوش ، مبلمان، تشك اتومبیل وشیشه‌با مواد منحصر بفرد در محل
تلفن ۸۳۱۶۳۳

کلین سرویس
خشکشوئی مبل فرش موکت با دستگاه وپرده بانصب مجانی ۹۵۲۵۴۶
آـ ۱۵۴۳۲

ایران پاك رو
شستشوی موکت‌مبلمان تشك اتومبیل ونظافت کلی ساختمان با مواد استثنائی
تلفن ۷۹۶۱۷۳

کارخانه‌قالیشوئی‌اطلس
تلفن ۹۵۲۵۴۶ و ۹۷۵۴۳۰
آـ ۱۴۵۵۲

آناهیتاسرویس‌بزرگترین خشکشوئی مبلمان‌فرش موکت **پرده در محل ۷۹۵۳۰۷**

شرکت ایران پالاگر
شستشوی فرش، موکت،مبلمان پرده و تشك اتومبیل با مواد منحصر بفرد در محل .
۷۵۵۷۷۹ و ۷۵۷۳۶۹
آـ ۱۵۴۵۴

کارخانه قالیشوئی‌بیوك
تلفن۵۲۹۹۱۵و۹۷۷۱۱۸

امریکن‌سرتیفاید
هوم سرویس خشکشوئی‌مبلمان فرش موکت پرده با آخرین تکنیك آمریکائی در محل ـ ۷۵۴۸۱۲ و ۷۵۸۴۹۶

تعمیرات

تلویزیون
تعمیرگاه مجاز شماره ۱۱ شاوب لورنس
سرویس سیار فوری برای کلیه نقاط تهران و شمیرانات
تلفنهای ۶۶۷۱۷۱ ۶۶۹۵۱۴ ۴۲۷۳۳
SCHAUB-LORENZ

تعمیر همه‌نوع‌تلویزیون و نصب آنتن فوری‌تلفن ۷۵۱۷۲۰

تعمیرگاه مجاز شماره ۱۵ شاوب‌لورنس‌ـ توشیبا‌ـگروندیک آرتی‌آی رنگی و سیاه و سفید تعویض انواع لامپ تصویر به نصف قیمت با تضمین کتبی ـ ۸۵۰۸۵۱ ـ ۸۴۴۲۵۱
آـ ۱۸۰۵۷

کولر
سازمان فنی ۱۱۰ سرویس ابگرمکن‌بخاری روکش کولر کانال‌کشی ساختمان و رنگ بخاری ۷۶۰۹۹۳ و ۷۶۳۷۸۵ و ۷۶۵۸۹۴ و ۷۵۵۷۰۹

لباسشوئی ـ سرویس
۷۶۴۰۳۰

سرویس‌بخاری،آبگرمکن ورنك نسوز بخاری‌فوری تلفن ۳۴۴۱۷۳

کولر های پوسیده با آلیاژ تعمیر میشود (با ضمانت ده سال) تلفن ۴۵۰۱۶

راهنمای سرویس
ارت
در سراسر کشور
۹۶۲۰۴۵
از ساعت ۷½ صبح تا ۷½ بعدازظهر

شوفاژ

نصب شوفاژ به اقساط ۱۰ ماهه شرکت‌رام‌شین‌ـ تلفن۲ـ۹۳۹۷۳۱

گروه فنی آلفا
تهیه و نصب شوفاژ ، تهویه، سردخانه ، خرپا اسکلت‌فلزی، تغییرات ساختمانی ، ایزولاپ پشت‌بام، آسفالت محوطه با تضمین ۳۱۲۵۷۰
۱ـ۲ آـ ۱۷۷۶۱

فرانس شوفاژ
نصب سرویس تعمیرات تهویه ، کولر عباس‌آباد نظامی ۸۴۱۱۲۵ ـ ۸۵۲۵۶۸

همه‌نوع لباسشوئی . شوفاژ آبگرمکن تضمینی۷۹۸۶۶۹

نصب موتور خانه شوفاژ با سرویس سالیانه گارانتی
۸۵۹۶۴۸
۱ـ۱۵ آـ ۱۶۵۲۸

نصب نگهداری تعمیرات شوفاژ تهویه کولر با شرایط بهتر شرکت روفتاپ تلفن۸۵۸۰۱۹

الکترو پطروسیان
سرویس و نصب شوفاژ وتهویه تلفن ۷۶۴۱۳۹ ـ ۷۶۴۳۷۸
۱ـ۱۴ آـ ۱۸۰۶۰

سرویس و رنك یخچال آبگرمکن‌بخاری۷۹۰۰۶۷

توجه‌توجه
سرویس و تعمیرات دستگاه های شوفاژ زیر نظر مهندسین متخصص در اسرع وقت شرکت الهام تلفن ۸۲۷۷۵۶

نصب‌و تعمیرـ نگهداری شبانه‌روزی شوفاژ **۷۹۳۸۹۷**

جنرال
سرویس
سرویس و نگهداری شوفاژ ۸۳۶۸۳۶ ـ ۸۲۱۰۶۱

نصب و سرویس شوفاژ ـ ۷۹۶۱۰۳ ـ ۶۲۱۴۴۸
۱ـ۱۸ آـ ۱۶۳۴۱

یخچال
تعمیرگاه‌یخچال فریجیدر اثاث یدکی موجود ۸۴۸۷۵۶

تعمیرگاه سید حسین تعمیرهمه‌نوع‌لباسشوئی یخچال‌آبگرمکن۸۸۲۴۳۸

فروش اتومبیل

بی.ام.و
بی.ام.و ۲۰۰۲ مدل۷۵ باشرایط مناسب‌بفروش میرسد تلفن ۸۴۴۹۷۲

بنز
بنز ۲۸۰سوپرخیلی‌تمیزانژکتوری ساعت ۱۶ به بعد ۶۸۱۸۸۲
آـ ۱۷۹۸۲

بنز سی ۲۵۰ مدل ۱۹۶۹
کوپه بسیار تمیز باکولرواستریو با شیشه رنگی و لوازم غیره بعلت مسافرت فوری تلفن ـ ۸۵۰۸۲۵ از ۳ تا۶
۱ـ۵ آـ ۱۷۶۷۲

بنز
مدل ۷۳
بنز ۲۸۰ اس ۷۳
دیپلمات نقره‌ای متالیک تمام فول شیشه برقی ۶دنده‌کارکرد ۶۰۰۰ کیلو متر قیمت‌بدون واسطه ۱۹۰ هزار تومان تلفنهای ۷۹۱۶۵۴ و ۷۹۶۰۲۲
آـ ۱۸۱۱۱

پیکان
یکدستگاه پیکان ۵۴ نو ۷۵۹۴۱۹

برای فروش
مینی‌ماینر ۶۸ سبز متالیک ، تمیز ، پخش استریو . بدون واسطه تلفن ۴۶۷۳۹عصرها
آـ ۱۸۰۲۵

فوردکاپری ۲۳۰۰ مدل ۷۲دنده اتوماتیک سقف کشوئی خیلی تمیز بعلت مسافرت بفروش میرسد تلفن ۷۹۴۳۶۵ از ۵تا۹ بعدازظهر .
۱ـ۲ آـ ۱۲۳۸۵

فیات ۸۵۰ کوپه مدل۶۹ فوق‌العاده تمیزقرمزرنك قیمت ۲۰۰۰۰ تومان ۶۵۱۸۱۴

فیات ۱۲۷ مدل ۷۵نمره‌ترانزیت رنگ سرمه‌ای ۳ درب قیمت۲۵ هزار تومان تلفن ۳۹۳۱۳۱
۱ـ۲ آـ ۱۸۰۱۳

دوج
مدل ۷۰
دوج پلیموت باراکودا مدل ۷۰ بسیار تمیز فروشی ۶۸۳۲۷۵ ۸الی۴
۱ـ۳ آـ ۱۸۰۹۲

شورلت ایران
آماده تحویل نقدواقساط تلفن ۸۴۸۸۸۷

شورلت وگا
شورلت ۴ سیلندر وگا مدل ۷۵ استثنائی بدون گمرک و نمره قیمت ۳۷ هزار تومان تلفن ـ ۴۲۴۱۴ و ۶۶۳۱۰۱
۱ـ۲ آـ ۱۷۸۴۷

پژو
مدل ۷۳
پژو ۵۰۴ جی‌ال ۷۳
رنگ آبی متالیک باراديو پخش استریو سقف کشوئی ۳۲ هزار کیلومتر کارکرده قیمت بدون واسطه ۶۰ هزار تومان تلفنهای ۷۹۱۶۵۴ و ۷۹۶۰۲۲
۱ـ۱ آـ ۱۸۱۰۱

پژو ۳۰۴ بعلت مسافرت بفروش میرسد از ۳ بعدازظهر ببعدتلفن ۷۵۹۴۵۲
۱ـ۳ آـ ۱۷۷۶۰

پژو ۵۰۴ ال مدل ۷۵ ترانزیت فروشی فوری تلفن ۷۶۱۱۴۱
۱ـ۳ آـ ۳۳۰۳۸

هیلمن
یکدستگاه هیلمن ۷۵نو ۷۵۹۴۱۹

هیلمن بدون‌شماره ـ سفیدرنگ بفروش میرسد تلفن ۹۲۹۶۳۳
۱ـ۲ آـ ۳۳۱۲۵

داتسون
مدل ۷۴
یکدستگاه‌اتومبیل‌داتسون ۷۴ نمره نشده بفروش میرسد ۳۴۶۳۹۲ توسلی

پونتیاك فایربرد ترانس ام ۷۵ آلبالوئی فرمان هیدرولیك موتور ۴۰۰ شیشه رنگی اتوماتیك رینك پهن باپخش‌گمرك شده بعد از ظهرها تلفن ۶۳۳۱۳۷

بیوك
مدل ۷۴
اکازیون اکازیون
بیوك ۷۴ اتوماتیك هیدرولیك چهار درب فروشی تلفن ۷۶۵۴۵۰

جاگوار
مدل۷۳
اکازیون
جاگوار مدل ۷۳ رنگ‌آلبالوئی با کولر آنتن اتوماتیک شیشه رنگی اتوماتیک گرمکن عقب فرمان هیدرولیک دنده‌ای رادیو استریوفونیک کل کارکرد۹۰۰۰ کیلو متر بدون گمرک و نمره قیمت مقطوع ۷۵۰۰۰ تومان با ضمانت کارخانه ۲۰۰۰۰ کیلو متر از ساعت ۹ صبح الی۱۳ تلفن ۶۳۴۳۶۳
آـ ۱۸۰۳۹

مدل ۷۲
اکازیون
جاگوار مدل ۷۲ آبی‌رنگ‌فرمان هیدرولیک دنده‌ای باکولرراديو استریوفونیک آنتن اتوماتیک‌کل کارکرد ۴۵۰۰۰ کیلومتر بدون گمرک و نمره قیمت مقطوع ـ ۵۵۰۰۰ تومان ساعت ۹ صبح الی ۱۳ تلفن ۶۳۴۳۶۳
آـ ۱۸۰۳

فولکس زرشکی ۱۳۰۰ مدل۶۷ باراديو (افسام) قیمت‌هفده هزار تومان ۲ بعدازظهر ببعد باتلفن ۶۸۰۷۱۹ تماس‌بگیرید.
آـ ۵۷۱۹

فولکس سیراکو T.S (اسپرت) مدل ۷۵
رنگ نقره‌ای متالیک گمرک نشده مقطوع ۳۵ هزار تومان تلفن ۸۶۶۳۲۸ از۵تا۸بعدازظهر
۱ـ۲ آـ ۱۲۳۶۵

یکدستگاه رنجرور ۷۵
کرم رنگ باشیشه رنگی کولر ویدکنکش بقیمت‌مناسب‌بیواسطه بفروش میرسد تلفن ۸۳۱۷۹۸
۱ـ۴ آـ ۱۷۸۴۶

بیوك اسکای هاك
مدل ۷۵ گمرک شده ۶سیلندر باتمام وسایل بفروش‌میرسدتلفن ۳۱۲۹۴۶
آـ ۱۷۹۵۱

کامیون
مدل ۷۵ از دم قسط فروشی‌ـ ۳۱۹۵۴۲
۱ـ۲ آـ ۱۷۸۵۹

کرایه

اتو آسیا
اتومبیل کرایه باراننده و بدون راننده در ۲۴ ساعت در خدمت شماست‌تلفن۷۵۴۹۸۰و۷۵۱۶۲۰

اتوکاپریس
اتومبیل باراننده و بدون‌راننده برای داخل وخارج از تهران تلفن ۳۵۷۱۳۶

آسیاتوریست تاکسی
۲۴ ساعته باراننده داخل و خارج ازشهر آماده می باشد تلفن ۷۵۰۹۰۱ و ۷۵۰۳۵۵
۱ـ۱۸ آـ۱۷۴۷۲

کمان سرویس تاکسی
در تمام مدت ۲۴ ساعت با مجهزترین اتومبیلهای آخرین سیستم باراننده وبدون‌راننده‌در اختیار شماست‌تلفن۶۵۴۴۴۶ و ۶۵۶۵۴۴
۱ـ۱۳ آـ ۱۸۰۵۹

مورد نیاز
سرویس شهری
تی بی تی
بتعداد ۳۰دستگاه مینی‌بوس و اتوبوس جهت سرویس شهر نیازمند است
میدان فوزیه اول تهران نو تلفن های ۷۵۴۴۳۸ـ ۷۶۴۲۸۲ ـ ۷۵۳۱۲۱

موسسه مسافرتی و توریستی رستاخیز توریست اتومبیل های مدرن مدت ۲۴ ساعت برای داخل و خارج شهرآماده‌خدمت میباشد . سلطنت‌آباد خیابان دولت ایستگاه درود تلفن ـ ۸۸۲۲۴۷
۱ـ۲۷ آـ ۱۸۰۵۵

آموزشگاه رانندگی کالسکه
دارای اتومبیلهای‌آخرین سیستم و مربیان کارآزموده پهلوی روبروی سینما امپایر تلفن ـ ۶۶۸۰۶۵
۱ـ۶ آـ ۱۷۸۹۹

ماشین‌آلات

قابل توجه
صاحبان صنایع و کارخانجات تولیدی کارخانه صنعتی‌برادران عبدالکریمی
سازنده انواع قطعات یدکی
سنگزدن روی انواع‌شافت‌هاو جای بلبرینگ تولید قطعات کوچک و بزرگ (دقیق طبق نقشه) قبول سفارشات با تضمین تلفن ۵۴۲۰۲۰ خیابان قزوین خیابان استخر پلاکهای ۲۷۶ و ۲۷۸
آـ ۱۸۰۵۶

آموزشگاهها

ماشین‌نویسی بیژن
باحسن شهرت میدان ژاله‌تلفن ۳۴۸۳۸۴

مهندس راه‌وساختمان با حقوق۲۰۰هزارریال درماه
یك کارخانه‌بزرك تولیدی‌دراصفهان نیاز بیك مهندس راه و ساختمان با ده سال تجربه درامور نظارت بر ساختمان واحدهای تولیدی بمنظور نظارت واجرای کارهای ساختمانی خوددارد.داوطلبان باتلفن۶۵۲۰۳۲ و ۶۵۹۹۴۲ تماس گیرند .

آگهی استخدام
شرکت سهامی ویتانا به تعدادی تکنیسین با سابقه کار در کارخانه تولیدی نیازمند است علاقمندان بکارگزینی شرکت واقع درکیلومتر۱۱ جاده قدیم کرج و یا با تلفنهای ۶۳ـ۹۵۱۰۶۱ تماس بگیرند.
۱ـ۳

سازمان انرژی اتمی ایران

آگهی استخدام
بمنظور ایجاد کادر فنی برای نیروگاه های برق اتمی کشور سازمان‌انرژی‌اتمی ایران از طریق آزمایش ومصاحبه‌تعدادی دانشآموز مرد با حقوق و مزایای مکفی تحت شرایطزیر استخدام مینماید.
۱ـ تابعیت دولت شاهنشاهی ایران .
۲ـ دارابودن دیپلم ریاضی یاطبیعی ویادیپلم هنرستان صنعتی با حداقل معدل کل ۱۳و معدل ۱۴ در دروس انگلیسی .
۳ـ حداکثر سن ۲۵سال.
۴ـ نداشتن همسر وافراد تحت تکفل.
۵ـ برخورداری از سلامت کامل وگذراندن آزمایش پزشکی.
۶ـ دارابودن برك پایان خدمت زیرپرچم یا معافدائم غیرپزشکی.
۷ـ نداشتن سوء پیشینه.
۸ـ آمادگی برای کارآموزی در امورفنی نیروگاه های برق اتمی کشور بمدت ۵سال.
۹ـ موفقیت در آزمایشات ورودی
۱۰ـ نداشتن تعهد خدمت در سازمان‌ها وادارات دولتی .
۱۱ـ آمادگی خدمت در جنوب کشور.
مدت آموزش در مورد کارآموزانی که این دوره را با موفقیت به پایان برسانند در احتساب بازنشستگی آنها منظور خواهد گردید .
داوطلبان مقیم استانهای جنوبی کشور حق تقدم دارند .
از داوطلبان واجدشرایط در ازاء ۵سال آموزش برای مدت ۱۰ سال خدمت در نیروگاههای برق اتمی کشور تعهد رسمی اخذ میگردد .
واجدین شرایط میتوانند حداکثر تا پایان آبانماه ۱۳۵۴ مدارك زیر را به آدرس شرکت اتم نیروی‌ایران صندوق پستی ۱۶۹۸ـ۱۲ تهران۱۵ ارسال نمایند .
۱ـ فتوکپی دیپلم وریزنمرات ۳ سال‌آخر تحصیلی.
۲ـ فتوکپی شناسنامه .
۳ـ فتوکپی برك پایان خدمت یامعافی .
۴ـ ۲ قطعه عکس ۴×۶

جرثقیل
شرکت بار وکشتیرانی
یکدستگاه جرثقیل ۱۸ تنی هیدرولیك‌تلسکوپیك برای اجاره در تهران و حومه در اختیار دارد. خواهشمند است برای هرگونه اطلاع و یااجاره با قسمت جرثقیل شرکت یاتلفنهای ۵ـ۸۲۸۰۶۱ و ۵ـ۸۳۸۰۷۱ با آقای روبیك تماس حاصل فرمائید .

آگهی استخدام
شرکت سهامی‌سرویس وخدمات لوازم خانگی
تعدادی کارمند و کارگر فنی با مشخصات‌زیر استخدام مینماید.
۱ـ کارمند دیپلمه برای کمك حسابداری و دفتر داری .
۲ـ کارمند دیپلمه که در امور کارگزینی‌سابقه داشته باشند .
۳ـ کارگر فنی با سواد که در قسمت لوله‌ـ کشی شوفاژ و سرویس شوفاژ سابقه‌کارداشته باشند .
۴ـکارگر فنی واردبه‌نصب آبگرمکن‌وسرویس آبگرمکن ـ بخاری ـیخچال‌ـ کولر آبی و کارگر ساده با سواد کسانیکه واجد شرایط میباشند لطفا به آدرس جاده قدیم کرج نرسیده به میدان پاستوریزه پائین خط آهن‌روبروی شرکت‌صنعتی جنرال مراجعه نمایند .

شرکت ملی نفت ایران

استخدام کارشناس حقوقی
شرکت ملی نفت ایران جهت خدمت درشرکت ملی صنایع پتروشیمی در تهران بیکنفر فارغ‌ـ التحصیل دانشگاه جهت تصدی‌سمت کارشناس حقوقی با شرایط مندرج در زیر نیازمنداست:
۱ـ ملیت ایرانی
۲ـ شاغل نبودن در سازمانهای دولتی و یا موسسات وابسته به آن
۳ـ دارابودن برگ خاتمه خدمت نظام وظیفه عمومی یا معافیت دائم
۴ـ داشتن مدرک لیسانس حقوق در رشته قضائی و هشت سال تجربه در امور مختلف حقوقی
۵ـ آشنائی بزبان انگلیسی
۶ـ حداکثر سن ۴۰ سال
متقاضیان واجد شرایط میتوانند همراه با فتوکپی مدارک مربوطه و چهار قطعه عکس ۴×۶ ویک برگ رونوشت شناسنامه ظرف مدت دو هفته از تاریخ انتشار این آگهی همه روزه باستثناء پنجشنبه و جمعه و ایام تعطیل از ساعت ۸ تا ۱۲صبح به‌اداره استخدام وکاریابی شرکت ملی نفت ایران واقع در تهران خیابان‌کاخ‌شمالی شماره ۷۶ مراجعه فرمایند . م الف ۱۵۲۳۵

مینی بوس واتوبوس
برای داخل شهر اجاره یا خریداری میشود
تلفن ۶۵۸۰۰۷ و ۵۶ تا ۶۵۲۰۵۳

آگهی استخدام
نیروی زمینی شاهنشاهی تعدادی کارمند دیپلمه جهت تصدی امور برنامه نویسی ، اپراتورماشین های کامپیوتر ، پانچیست،ماشین نویسی‌فارسی ولاتین ،خطاط و نقشه‌کش بطور رسمی استخدام مینماید داوطلبین برای مصاحبه و کسب اطلاعات بیشتر همه روزه باستثناء ایام تعطیل و پنجشنبه ها از ساعت ۸ الی۱۲ به شعبه اداری‌مرکزخدمات کامپیوتر واقع در عباس‌آباد ساختمان فرماندهی لجستیکی مراجعه نمایند .
۱ـ۳ نیروی زمینی شاهنشاهی

کارخانجات بیسکویت سازی ویتانا برای تکمیل کادر فنی خود در تهران و ساوه (شهر صنعتی کورش) افراد زیر را به همکاری دعوت میکند.
۱ـ تکنیسین درجه ۱ برق با ۵ سال سابقه‌کار در کارخانجات صنعتی ۲ نفر
۲ـ مکانیك درجه ۱ برق باه سال سابقه کار در کارخانجات صنعتی ۲ نفر
از متقاضیان دعوت میشود در ساعات اداری بکارگزینی کارخانه واقع در کیلومتر یازده جاده قدیم کرج جنب بیمارستان شماره ۲ مراجعه نمایند
۱ـ۵

کمك‌حسابدار دیپلم‌برای‌تربیت تکنیسین‌داروسازی متصدی‌لباسشوئی کارگرمردبرای شیفت‌شب
اشخاص واجد شرایط زیر برای کار تمام‌وقت در محل کارخانه داروئی استخدام میشوند.
۱ـ کمك حسابدار دارای دیپلم متوسطه و حداقل یکسال سابقه کار
۲ـ چندنفر جوان دیپلمه مستعد که پس از آموزش لازم ،در رشته تکنیسین دارو سازی مشغول‌کار خواهند شد .
۳ـ متصدی لباسشوئی با سابقه کافی وآشنا با ماشینهای لباسشوئی و پرس بخار .
۴ـ چند نفر کارگر مرد با سواد خواندن و نوشتن برای کار شیفت شب از ساعت۴٫۵ بعد از ظهر الی ۱۲ شب .
داشتن برك انجام خدمت نظام وظیفه یا معافی ضروری است .
داوطلبین از ساعت ۸ صبح الی ۷ بعداز ظهر به آدرس دوپار جاده مخصوص کرج کیلومتر۲۲ روبروی کارخانه ژیان مراجعه نمایند.

دعوت
ازعموم مترجمان و مولفان کشور که آثار ترجمه یا تالیف آنها در مجلات و غیره بطبع رسیده یا آماده طبع میباشد اگر مایلند بصورت کتاب طبع‌ونشر گردد به‌آدرس ذیل مراجعه نمایند ـ شاه آباد پاساژ مظفریان تلفن ۳۹۲۰۱۴

آگهی
انجمن ملی حمایت کودکان در نظردارد ساختمانی با مشخصات زیر جهت اردوگاه کودکان دراطراف تهراز اجاره نماید . داوطلبین به نشانی اوین انتهای خیابان دانشگاه ملی خیابان کودکیار ، انجمن ملی حمایت کودکان مراجعه و یا با تلفن های شماره ۸۷۰۱۱۱ ـ ۸۷۰۵۶۴ ـ ۸۷۵۹۹۹ تماس بگیرند.
اطاق ۳۰ باب
سالن ۲ باب
دارای آشپزخانه بزرك ، سرویس بهداشتی، حمام و باغ مشجر

شرکت‌سهامی‌الکتریک استورج‌باطری‌ایران استخدام‌میکند
یکنفر برقکار
یکنفر قالب‌ساز
ویکنفر تراشکار
متقاضیان به‌کارگزینی شرکت واقع درکیلومتر ۱۴ جاده مخصوص کرج کارخانه ری. او. واك مراجعه نمایند .

استخدام‌دوشیزه
تعدادی دوشیزه با معلومات ششم ابتدائی جهت کارآموزی تعمیرات‌ساعتهای سیکواستخدام میشوند که پس از طی‌دوره کارآموزی درتعمیرگاه مرکزی سیکو مشغول بکار خواهند شد از افراد واجد شرایط و علاقمندان باین رشته‌دعوت‌میشود صبحها از ساعت ۸ الی۱۲ و بعداز ظهرها از ساعت ۲ الی۵ بشرکت سهامی تهران الکتریك. خیابان ایرانشهر جنوبی شماره ۹۰٫۴ مراجعه نمایند .

نیازمندیهای اطلاعات تلفنی آگهی می‌پذیرد

۳۱۱۲۱۹-۳۱۱۲۲۷-۳۱۱۲۲۵-۳۱۱۲۲۴
۳۱۱۲۳۵-۳۱۲۴۱۳-۳۱۱۲۳۰-۳۱۱۲۲۹

تدریس خصوصی

تدریس کلیه دروس ابتدائی راهنمائی و دبیرستان ۸۳۷۶۸۲
۱ـ۲۵ آـ ۱۷۲۵۴

تدریس انگلیسی در منزل تلفن ۸۳۱۵۰۶ از ساعت ۵ صبح‌تا۸ بعدازظهر خانم پاتریشیا
۱ـ۳ آـ ۱۲۲۳۱

تدریس خصوصی
دروس راهنمائی و دبیرستان توسط دانشجویان سال آخر دانشکده پزشکی صبحها ـ ۳۱۴۵۵۴
۱ـ۷ آـ ۱۷۶۹۱

معلمان خارجی سطح بالاآماده تدریس در منزل و محل کارشما میباشند .
۹۳۶۱۸۱
۱ـ۲ آـ ۱۷۸۱۸

Missjunes
انگلیسی ۹۳۶۱۶۴
Miss Isobel
کنتراتی ۹۳۶۱۶۴

انگلیسی وفرانسه
ALEXI & SILVIE
تلفن ۴۵۴۳۴ـ ۴۲۹۵۷

استادان خارجی سطح بالا
آماده تدریس در منزل و محل کار شما میباشند
۹۳۶۱۸۱

انگلیسی فرانسه
کنتراتی ۸۳۳۳۱۹

راهنمائی نظری و ششم
ناصری دبیر ریاضی ۷۷۶۳۵۹
۱ـ۲ آـ ۱۷۹۳۴
۱ـ ۱۷۹۵۷

ششم صبح و عصر
ناصری دبیر ریاضی ۷۷۶۳۵۹
آـ ۱۷۹۶

Miss Miranda
مکالمه ۹۳۳۶۱۹

مکالمه
۹۶ ساعته ۸۳۳۳۱۹

ریاضیات فیزیک شیمی دوره راهنمایی توسط دانشجو ـ ۹۲۶۶۸۵
آـ ۱۸۰۳۵

معلم فرانسوی درس‌زبان‌فرانسه به اطفال تاسن ۱۶ میدهد تلفن بعدازظهر ۶۲۲۷۲۳
۱ـ۲ آـ ۱۲۵۲۳

استخدام
کارگر زن یادوشیزه جهت‌کار دستی،مرد برای‌دوش‌پلاستیکی نیازمندیم ۳۱۳۶۴۸
آـ ۱۷۹۸۱

یک شرکت ساختمانی جهت کارگاههای خود در شهرستانها بافراد زیراحتیاج دارد :
۱ـ مهندس ساختمان باسابقه ۵ سال برای مشهد و همدان دو نفر .
۲ـ مهندس ساختمان باسابقه ۲ سال برای کرمانشاه ۲ نفر
۳ـ تکنیسین ساختمان برای کرمانشاه ۴ نفر
۴ـ مترور برای کرمانشاه ۱ نفر
متقاضیان با راهنمای شماره ۲۸۸ روزنامه اطلاعات مکاتبه نمایند .

استخدام راننده
راننده پایه یك حداقل با سه‌سال سابقه وسواد خواندن‌ونوشتن‌استخدام میشود .
داوطلبین می‌توانند همه روزه از ساعت۸الی ۳ بعدازظهر به آدرس زیر مراجعه نمایند .
جاده مخصوص کرج کیلومتر ۲۲ خیابان داروپخش کارخانه‌شرکت سهامی کارتن‌سازی‌میهن

تعداد ۱۲ نفر فروشنده آقا و خانم باسابقه تمام وقت باحقوق ثابت نیازمندیم شاهرضا اول وصال شیرازی شماره ۱۸طبقه دوم بازرگانی شیوا .
۱ـ۲ آـ ۱۷۷۸۷

بچند نفر دوشیزه یابانو سری‌دوز بچه‌گانه نیازمندیم تلفن۶۶۲۳۹۹

تعدادی کارگر که سن آنها بالاتر از ۱۵ سال باشد با حقوق ماهیانه ۵۰۰۰ ریال استخدام میشوند بکارگرانیکه دارای سواد خواندن ونوشتن بوده یادارای معافیت یا برگ خاتمه خدمت باشد حقوق‌بیشتر داده خواهد شد داوطلبان به جاده مخصوص کرج مقابل بستنی کیم خیابان نوریانی شرکت تولیدی‌تهران‌پافس‌مراجعه نمایند
۱ـ۲ آـ ۱۷۷۸۹

افراد زیر باتجربه کاروضامن معتبر استخدام‌میشوند
۱ـ تعدادی کارگرنصاب پرده کرکره
۲ـ راننده پایه دو شخصی ۱نفر
تلفن ۸۳۵۶۶۳

دوشیزه دیپلمه بطور تمام وقت استخدام میشود تلفن ۴۲۴۲۸
۱ـ۲ آـ ۱۷۹۳۸

آستانه حضرت امامزاده صالح (علیه‌السلام)
شمیران ـ به ۳ نفر نظافتکار مرد و یکنفر زن نیازمند است طالبین میتوانند همه روزه صبح و عصر بدفتر آستانه مراجعه نمایند .
سپهرابیان
رئیس هیئت امناء حضرت امامزاده صالح (ع)
۱ـ۳ آـ ۵۸۱۲

به یک دوشیزه یابانو مسلط پاسخگوئی به تلفن بطور تمام به ماشین نویسی فارسی برای وقت نیازاست . داوطلبان از ساعت ۵تا۷بعدازظهربه‌چهارراه کالج طبقه دوم بانک تهران شماره ۳ (ایران‌تایپ)مراجعه فرمایند .
آـ ۵۷۲۰

سکرتر
مورد نیاز است تلفن ۶۵۸۰۰۷ و ۵۶تا۶۵۲۰۵۳
۱ـ۳ آـ ۱۷۹۴۵

خورشید خانم
فروشگاه صنایع دستی خورشید خانم بافرادزیر نیازمند است .
۱ـ فروشنده دوشیزه یا بانو دیپلمه .
۲ـ دوشیزه نقاش مینیاتور کارآموز .
آدرس: تخت جمشید روبروی سفارت آمریکا شماره ۳۷۵تلفن ۸۲۸۰۸۳
آـ ۱۷۸۹۳

تعدادی چرخکار زن یا مرد در کارخانه‌نیازمندیم تلفن ۷۶۵۰۴۹

خدمتکار شبانه‌روزی زن نیازمندیم تلفن ۹۷۱۶۹۱

استخدام بانوی بسته‌بند و نظافتچی ۹۲۳۷۱۱

هنرستان صنعتی آرت
یک نفر جوشکار باتجربه استخدام مینماید . نشانی‌میدان شهناز اول جاده تهران‌نوشماره ۱۳۸ تلفن ۷۵۸۶۷۰و۷۵۴۱۲۷
آـ ۱۷۹۸۰

شرکت مهندسی تلکو
به ۱۰ نفر کارگر کانال ساز مورد احتیاج است تلفن ۴۸۰۰۱

یک واحد بزرگ صنعتی واقع درتهران به چندنفر دیپلمه نساجی باسابقه کار نیازمند است داوطلبان مشخصات خود را همراه بایک قطعه‌عکس به نشانی صندوق پستی شماره ۵۴۴ ارسال دارند .
۱ـ۲ آـ ۵۷۱۴

شرکت سینوس بتعدادی‌مهندس راه و ساختمان‌باحداقل سه‌سال سابقه خدمت جهت کارگاههای خارج از تهران احتیاج دارد خواهشمند است بدفتر شرکت خیابان پهلوی مقابل پارکسامی جنب پله چهارم با تلفنهای ـ ۱۰ـ ۶۸۶۶۰۹ مراجعه‌فرمائید.
آـ ۱۷۹۰۷

راننده پایه ۲ شخصی تمام‌وقت نیازمندیم‌تلفن ۵۲۷۴۸۸ و ۵۲۱۶۹۳

چند نفر دوشیزه یا بانو دست دوز نیازمندیم ۹۳۴۷۱۵

بتعداددی دست دوز نیازمندیم ۴۰۶۰۲

استخدام
بیك نفر دوشیزه یا بانو جهت سکرتری‌نیازمندیم تلفن ۸۴۳۳۰۲

مهندس برق
دو نفر مهندس برق متخصص‌درخطوط‌انتقال نیرو مورد نیازمهندسین مشاور ایرانی ـ اروپائی است بشماره ۸۴۳۷۵۶ مراجعه فرمایند .

آگهی استخدام
بچندنفر کارگر ساده جهت کار های دستی نیازمندیم خیابان جامی خیابان پاریس پاساژ شهریار شماره ۱۸ تلفن۴۶۰۱۶ از ساعت ۳ الی ۷ بعدازظهر تماس حاصل فرمایند .

استخدام فوری جهت کارخانه معتبر
۱ـ دوشیزه یا بانو حسابدار با سابقه کار تمام وقت .
۲ـ آشپز زن‌باتجربه جهت طبخ غذا با حقوق مکفی مورد نیاز است تلفن۹۵۵۱۶۲ـ۹۵۴۵۲۶

کارگر نیازمندیم
ایران اس .آ .ام لاله‌زار نوساختمان‌شماره۳البرز

دوشیزه یا بانو وارد به کار های دفتری موردنیاز است تلفن ۳۱۱۱۸۹بعد از ظهر ها ۴ تا ۶

بیك زن و شوهر بدون بچه با حقوق مکفی و مسکن اختصاصی‌شوهر برای رانندگی و زن‌برای امور منزل نیازمندیم تلفن ۹۲۹۴۶۷

نیازمندیهای فرخ
همکار تمام وقت‌اتومبیل دار آشنا به انگلیسی جهت تهیه مسکن به خارجیان میپذیرد ۷۷۹۱۱۸ ـ۷۷۸۷۹۹

یکنفرخانم منشی
مسلط به تایپ فارسی‌و لاتین استخدام میشود لطفا به میدان ولیعهد ـ کوچه شقاقی شماره ۵۵ تلفن ۴۸۹۶۰دفترمرکزی موبی‌دیك مراجعه‌فرمائید

راننده حدود ۴۵ سال برای خدمت در خانواده مورد نیاز است به‌تلفن ۵۳۲۱۹۰ مراجعه شود

یك نفر باطری سازبرای کار در استان سیستان و بلوچستان استخدام میشود تلفن ۴۹۶۹۱

به یکنفر مهندس راه و ساختمان جهت‌کاردرکرمان نیازمندیم .
تلفن ۶۶۱۲۰۴

پارس تریکو
چند نفردست دوز وچند نفر پادو نیازمندیم تلفن ۴۹۹۸۵

استخدام ماشین‌نویس
یک خانم ماشین‌نویس (فارسی) برای کار تمام وقت استخدام میشود . داوطلبان از ۱۰ تا۱۲ بامداد به دفتر مجله اطلاعات بانوان (خیابان‌خیام‌ـ موسسه اطلاعات ـ دفتراطلاعات‌بانوان) مراجعه فرمایند .
آـ ۱۷۶۹۱

شرکت کالری به افراد زیر نیازمند است
۱ـ خانم‌یاآقا برای امورپایگانی ۱ نفر .
۲ـ راننده پایه دو شخصی با دوسال سابقه کار ۱نفر .
۳ـ کارمند دفتری دیپلمه بادو سال سابقه کار ۲نفر .
۴ـ تحصیلدار باسابقه موتورسوار با وسیله شخصی ۲نفر .
۵ـ سرویسکار وسائل گازسوزبا وسیله شخصی ۳نفر .
فیشرآباد بالاتر از تخت‌جمشید ساختمان شماره ۱۱۲ تلفن ـ ۸۲۸۲۷۸
۱ـ۲ آـ ۱۷۷۵۴

استخدام
یك نفر بازاریاب برای شرایط بسیار خوب امور سوپر مارکتی با شرایط بسیار خوب استخدام می شود .
تلفن ۶۶۶۴۱۳

بیك نفر بانوی ماشین‌نویس‌نیازمندیم‌همه‌روزه بعداز ظهر ها غیر ازپنج شنبه ها و ایام تعطیل تلفنهای ۹۲۴۹۴۹ و ۹۲۳۹۳۹

درمانگاه خجسته یك‌نفر خانم دکتر متخصص‌زنان را از ساعت ۵ الی ۷بعد از ظهر دعوت بهمکاری مینماید تلفن ۷۹۲۵۳۱

برای تدریس خصوصی پیانو در منزل بیکنفر خانم پیانیست نیازمندیم تلفن ۶۲۱۴۴۹ از ساعت ۵ تا ۷ بعداز ظهر

خانمی با آشنائی بزبان انگلیسی وماشین‌نویسی لاتین برای اموردفتری‌با حقوق مکفی مورد نیاز است .
مشخصات کامل خود را به صندوق پستی ـ ۱۶۴۶ـ۱۱ارسال‌فرمائید

نقشه بردار
تعدادی نقشه بردار ـ ورزیده با حداقل ۵سال سابقه کار مورد نیاز مهندسین‌مشاور میباشد لطفا با در دست داشتن مدارك لازم از ساعت ۸ صبح الی ۳ بعداز ظهر به آدرس زیر مراجعه نمایند خیابان بخارست خیابان‌چهاردهم پلاك۳۴ یاتلفنهای ۶۲۶۴۰۹ ـ ۶۲۹۱۷۷ تماس حاصل فرمایند .

بیك نفر دوشیزه یابانوی تلفنچی برای تمام وقت نیازمندیم .
تلفن۳۱۲۴۱۷ـ۳۱۲۴۸۵ ۳۱۲۵۵۴

استخدام راننده
موسسه تی.تی. اس تعدادی راننده پایه یکم و دوم همگانی استخدام مینماید .
ایزنهاور ، ۲۱ متری‌جی

مانیکوریست و بروشین کارقابل‌نیازمندیم تلفن ۶۲۸۰۲۹

چند نفر فروشنده ـ دوزنده و نصاب پرده برای کار تمام وقت در یك‌موسسه‌بزرك‌تزئیناتی با حقوق مکفی استخدام میشودداوطلبان‌ازساعت ۱۰ صبح تا ۱بعدازظهر روز پنجشنبه اول آبان ماه به نشانی زیرمراجعه نمایند نادر شاه‌روبروی پمپ بنزین خیابان ـ دوازدهم شماره ۲۲ ـ سازمان گیتی

استخدام
۱ـ نجار فرنگی کار
۲ـ جوشکار استنلس استیل (آرگون)
۳ـ کمد ساز
۴ـ مستخدم دفتر
۵ـ کارگر ساده
واجدین شرایط بین ساعت ۱۱ الی ۴ بعداز ظهر با شماره تلفن ۹۵۵۷۱۷ تماس‌بگیرند

دبیرستان دکترهشترودی
به دو نفر مدیر دروس مطلع با سابقه کارومدیر دفترنیازدارد خواهشمند است داوطلبان با تلفن های ۴۳۵۷۹ و۴۳۵۹۵ صبحها تماس حاصل نمایند .

کارگر مرد
دو نفر با سوادوداشتن گواهینامه رانندگی و ضامن برای تمام وقت نیازمندیم ۸۴۱۲۴۶

استادکار برق با سابقه نیازمندیم ۶۵۸۰۳۴

استخدام
بچندنفر دوشیزه دیپلمه وارد به امور منشیگری وتایپ‌فارسی و لاتین نیازمندیم شرکت رایزن خیابان قدیم شمیران سیدخندان پلاك ۱۲۴۱
آـ ۱۷۹۱۶

دوشیزه یا بانو
بدو نفر که آشنابه‌نقشه کشی تاسیسات باشند نیازمندیم ۸۴۱۲۴۶

بیك نفر کارگر زن‌جهت کار درمنزل شبانه‌روزی نیازمندیم تلفن ۶۳۷۹۶۶

سکرتر
حقوق ۳هزار تومان
شرایط تایپ‌فارسی‌ولاتین‌خوب ودانستن زبان انگلیسی تلفن ـ ۸۲۵۶۳۷ و ۷۷۷۴۶۶
۱ـ۲ آـ ۱۷۸۶۴

شرکت نقشه‌برداری آرمتر
به افراد زیر نیازمند است
۱ـ تعدادی نقشه‌بردار.
۲ـ دو نفر دوشیزه یا بانوی ماشین نویس فارسی بطور تمام وقت.
۳ـ تعدادی راننده پایه دو همگانی و شخصی برای کار های نقشه ـ برداری با حقوق مکفی استخدام میشوند .
واجدین شرایط به آدرس یوسف‌آبادخیابان محمد رضا شاه ایستگاه اول ساختمان درمانگاه بیستون مراجعه و یابا تلفن ۶۲۸۰۴۷ تماس بگیرید .
۱ـ۲

استخدام نگهبان
بانك تجارتی ایران وهلند احتیاج بچند نفر نگهبان که دارای شرایط زیر باشند دارد .
داوطلبین با داشتن شرایط زیر میتوانندبه اداره کارگزینی بانك واقع در خیابان سعدی شمالی شماره ۱۷۰ مراجعه نمایند .
شرایط استخدام
۱ـ حداقل سن ۲۱ سال و حداکثر ۲۵ سال
۲ـ در دست داشتن گواهی پایان خدمت زیر پرچم .
۳ـ قد حداقل ۱۶۵ سانت
۱ـ۲

PEPSI
کارخانه‌پپسی کولاتهران
باحقوق و مزایای بی‌نظیر افراد زیر رابه همکاری دعوت مینماید
۱ـ دیپلمه فنی رشته برق یا مکانیك
۲ـ دیپلمه طبیعی ، ریاضی ، ادبی
۳ـکارگر ساده با حداقل ششم ابتدائی
افراد باید خدمت نظام را انجام داده و ۳۵سال بیشتر نداشته باشند .
متقاضیان می توانند جهت اطلاع بیشتر همه روزه بجز ایام تعطیل به اداره کارگزینی‌شرکت سهامی زمزم واقع در خیابان آیزنهاور نبش خیابان جیحون مراجعه نمایند .

IRAN HOECHST AG
Für unsere pharmazeutische Abteilung suchen wir eine
Sekretarin
Vorausgesetzt werden Beherrschung der deutschen Sprache nud estklassige Schreibmaschinenkenntnisse.
Bewerbungen bitte an unsere Personalabcilung
HOECHST
Amirabad gegenüber Farah Park
Tel.: 93 90 01 - 19

شرکت صنعتی ساسوله
جهت تکمیل کادر فنی حود ۳۰ نفر کارگر آهنگر و جوشکاربا حقوق مکفی استخدام‌مینماید.
۶۵۱۸۱۴

PERSONNEL ASSISTANT
An International Manufacturing Company with Plant located in Rey has an employment opportunity for "Personnel Assistant" with the following qualification:
— B.A. degree in Business, Economics, Public Relations or Law.
— Good command of English Language (written & spoken).
— About 2 years of experience in business preferably in Employee Relations /Personnel
— Military service completion / exemption.
— Maximum age of 35
Qualified applicants are requested to contact Tel. 963284 at their soonest convenience.

آگهی استخدام
جهت امور ساختمانی پتروشیمی
استون‌اندوبستر کانستر کشن لیمیتد دربندر شاهپور به کارمندان ارشدزیر احتیاج‌دارد . متقاضیان‌واجدشرایط ایکه برای استخدام انتخاب میشوند ازحقوق کافی ومزل مناهلی ویا مجردی درآبادان ویا ماهشهر بهره‌مند خواهند شد. وسیله ایاب‌وذهاب ازآبادان ویا ماهشهر به‌محل کار بطور رایگان دراختیار آنها قرار داده میشود.
تقاضاها باید کتبی و به‌آدرس آبادان صندوق پستی ۱۸۹رئیس‌کل اداره‌پرسنل شرکت استون‌اندوبستر کانستر کشن لیمیتد ارسال گردد.
مهندس ارشد سویل دونفر
دارای درجه فوق‌لیسانس در مهندسی سویل با حداقل ۵سال سابقه‌کار درامور ساختمانی ، افرادی که‌درکار های ساختمانی صنایع پتروشیمی‌ویامشابه آن سابقه دارند حق تقدم خواهند داشت.
مهندس ارشد ساختمانی دو نفر
دارای درجه فوق لیسانس درمهندسی سویل ویا مکانیکی با حداقل پنج سال سابقه‌کار در امور ساختمانی، افرادی که درکارهای ساختمانی صنایع‌پتروشیمی‌و یاصنایع‌مشابه سابقه دارند حق‌تقدم خواهند داشت.
فورمن ارشد سویل دو نفر
دارای حداقل ۵ سال سابقه کار در ساختمان افرادی که دارای سابقه کار درصنایع پتروشیمی ویا صنایع مشابه دارند حق تقدم خواهند داشت.
رئیس انبار دو نفر
دارای حداقل ۵سال سابقه‌کار در ساختمان افرادی که دارای سابقه کار درصنایع پتروشیمی ویاصنایع مشابه دارند حق تقدم خواهند داشت.
کارمند ارشد پرسنلی دو نفر
دارای درجه فوق لیسانس درامور مربوط مانند علوم اجتماعی باده سال سابقه‌کار درامور پرسنلی مجتمع‌پالایشگاهی ویاکارخانجات عظیم مهندسی ویاتاسیسات مشابه.
مربی آموزش
دارای درجه فوق‌لیسانس در زبان انگلیسی ویاعلوم اجتماعی باچندین سال سابقه‌کار درامور آموزش صنعتی و مهندسی .
معاون رئیس قسمت خرید دو نفر
دارای چندین‌سال سابقه درخرید کالا و مصالح مهندسی و آشنائی کامل با اصطلاحات فنی‌انگلیسی.

ویزیتور داروئی
کمپانی معظم فرانسوی جهت ویزیت درتهران بعده‌ای ویزیتور بطور تمام وقت که دارای حداقل دیپلم ووسیله نقلیه و با سابقه باشد احتیاج دارد . پهلوی مقابل رادیوسیتی ـ خیابان دمشق ـ شماره ۱۵

مرکزآموزش‌زبان گروه فرهنگی خوارزمی
KHARAZMI'S LANGUAGE CENTER
به تعدادی کارمند و نظافتچی با شرایط زیر احتیاج دارد :
۱ـ کارمند دفتر مدرك دیپلم
۲ـ نظافتچی سواد در حدخواندن و نوشتن
۳ـ مسئول بوفه
ـ داوطلبین با دردست داشتن برك خاتمه خدمت یا برك معافی به آدرس زیر مراجعه‌نمایند. خیابان آناتول‌فرانس ـ شماره ۲۵ ـمرکزآموزش زبان خوارزمی

استخدام
یك شرکت تولیدی واقع د رجاده مخصوص کرج برای قسمت اداری خود بیك نفر منشی با تسلط کامل به‌ماشین‌نویسی فارسی نیازمند است .
داوطلبان می توانند تقاضای خود را با ذکر مشخصات کامل و سوابق کار و نشانی وشماره تلفن به‌انضمام یك‌قطعه عکس ۴×۶ به نشانی صندوق پستی ۱۱۸۴ـ۱۲ بین ساعت ۸صبح‌الی ۴ بعداز ظهر به تلفن ۹۵۵۷۱۷ تماس بگیرند.

اونیورسال
شرکت سهامی خاص
افراد زیررا بهمکاری‌دعوت‌مینماید
۱ـ یکنفر جهت تصدی فروش تهران
۲ـ یکنفر جهت تصدی فروش‌شهرستان .
۳ـ بازاریاب برای تهران و یا شهرستان ما داشتن سابقه فروش لوازم‌خانگی و اتومبیل شخصی.
۴ـ چند نفرماشین نویس‌و منشی باداشتن‌سابقه کار.
۵ـ چندنفر نقشه‌کش فنی‌وطراح قالب وطراح محصول .
۶ـ چندنفر دیپلمه فنی رشته‌های فلزکاری یامکانیکی.
۷ـ راننده پایه یکم.
۸ـ یکنفر جهت تصدی قسمت توسعه‌ونگهداری کارخانه باداشتن سابقه کار.
۹ـقالب سازوکمك قالب‌ساز
۱۰ـ کارگر نمونه ساز.
۱۱ـ نگهبان باداشتن برك‌خاتمه خدمت وحداقل ۶ کلاس سواد.
داوطلبان بمحل کارگزینی شرکت واقع در انتهای سیمتری نارمك خیابان ۴۰ جنب دانشکده علم و صنعت‌مراجعه فرمائید.

مهندسین مشاور
بیکنفر ماشین نویس مرد با حداقل سه سال سابقه کار بطور تمام وقت با حقوق مکفی نیازمند است . تلفن ۶۳۲۴۰۰

شرکت سهامی ساختمانی مرکوری استخدام مینماید
۱ـ مهندس برق وطراح باسابقه کار درطراحی برای کار دریکی از جزایر جنوب
۲ـ ۲ نفر حسابدار باسابقه کار برای کار در جزایر جنوب
۳ـ ۲ نفر کمك حسابدار با حداقل ۲ سال سابقه کار
متقاضیان میتوانند همه روزه بجز ایام تعطیل ازساعت ۱ تا ۳ بعد از ظهر به‌آدرس شرکت‌خیابان‌پهلوی سه راه تخت طاوس شماره ۳۷۴ مراجعه نمایند .

آگهی استخدام
افراد زیر استخدام میشوند
۱ـ راننده پایه دو همگانی آشنا بکلیه نقاط مختلف تهران با سواد خواندن و نوشتن ۲ نفر
۲ـ نگهبان شب‌با مدرك‌تحصیلی ششم‌ابتدائی و داشتن ضامن معتبر دو نفر
واجدین شرایط (نگهبانان بایستی خدمت نظام‌وظیفه را انجام داده باشند) ومشخصات‌خود را با یك‌قطعه عکس منتهی تا روز ۶ر۸ر۵۴ به نشانی خیابان ویلا خیابان دامغان شماره ۶ آقای ثانی ارسال دارند .

قابل توجه جویندگان کار
از جویندگان کار برای مشاغل زیردعوت میشود جهت مصاحبه و راهنمائی شغلی تا تاریخ ۱ر۱۱ر۱۳۵۴ به مرکزکاریابی و اشتغال چالوس واقع درخیابان سعدی روبروی سینما زهره درشهرستانهابه نزدیکترین مرکز کاریابی و اشتغال‌محل سکونت خود مراجعه نمایند، کارگران‌ماهر و نیمه‌ماهر که دارای گواهینامه مهارت حرفه‌ای ازمراکز آموزش حرفه‌ای نیصلاح باشند حق تقدم خواهند داشت .

ردیف	نام شغل	تحصیلات	تعداد
۱	جراح عمومی	دکترا	۱ نفر
۲	پزشك عمومی رادیولوژی داخلی	دکترا	۵ نفر
۳	متخصص بیهوشی	دکترا	۱ نفر
۴	مهندس راه و ساختمان	لیسانس	۳ نفر
۵	نرس	لیسانس	۲۰نفر
۶	ماما	لیسانس	۷ نفر
۷	متخصص تغذیه	لیسانس	۱ نفر
۸	مددکار اجتماعی	لیسانس	۱ نفر
۹	تکنیسین کشاورزی، ساختمان، رادیولوژی اطاق‌عمل و ازمایشگاه	فوق دیپلم	۵ نفر
۱۰	ماشین‌نویس‌فارسی ولاتین (مردوزن)	دیپلم	۴ نفر
۱۱	بنا، سیمانکار، سفتکار آشنابتراز ، شاقول و استادکار موزائیك	ـ	۷ نفر
۱۲	ارماتوربند	ـ	۱ نفر
۱۳	اطاقدار	ـ	۱ نفر
۱۴	کارگر حوله‌باف	خواندن ونوشتن	۳ نفر
۱۵	سرویسکار اتومبیل	ـ	۱ نفر

۱ـ۳ م الف ۱۵۲۱۶

نیازمندیهای اطلاعات تلفنی آگهی می‌پذیرد

۳۱۱۲۱۹-۳۱۱۲۲۷-۳۱۱۲۲۵-۳۱۱۲۲۴
۳۱۱۲۳۵-۳۱۲۴۱۳-۳۱۱۲۳۰-۳۱۱۲۲۹

یک شرکت واردات وصادرات برای امور حسابداری و ماشین نویسی در هر هفته ۷ ساعت بیک نفر و برای مدیریت بیک بازرگان کارآزموده که زبان انگلیسی خوب بداند تمام وقت نیازمند است.
تلفن ۶۶۴۰۷۷ ـ ۶۳۲۱۰۲
۱ـ۳ آ ـ ۱۷۷۰۷

یکنفر کدبانوی خانه‌دار
باحقوق کافی مورد احتیاج است صبحها قبل از ساعت ۹ و بعدازظهر بین ساعت ۴ تا ۷ تلفن ۸۳۹۶۲۸
آ ـ ۱۷۷۱۷

استخدام دوشیزه یا بانو جهت سکرتری
یک نفر جهت امورات تلفن و بایگانی و یکنفر جهت تایپ فارسی نیازمندیم تلفن ۶۶۱۵۸۳
آ ـ ۱۸۰۰۲

تعدادی صافکار پیکان نیازمندیم.
تلفن ۷۹۰۰۴۹

مستخدم مرد
با سواد و ضامن برای نظافت شرکت بطورتمام وقت نیازمندیم تلفن ۸۴۱۲۴۶

چند نفر خیاط زنانه‌دوز و چند نفرو ردست مورد نیاز است تلفن ۹۳۷۱۵۶

بیکنفرکه دارای حداقل تحصیلات ابتدائی بوده و دارای ضامن معتبر باشد نیازمندیم. خیابان تخت جمشید غربی روبروی سینما گلدن‌سیتی فروشگاه فومنات تلفن ۶۶۰۸۸۴
۱ـ۳ آ ـ ۱۸۰۳۰

دوشیزه یا بانو وارد
به تزریقات برای بعدازظهرها و پزشکیار مرد برای شبها احتیاج است تلفن ۹۵۵۲۵۵
آ ـ ۱۸۰۱۲

بیک دوشیزه یا بانو برای کارهای دفتری نیازمندیم تلفن ۶۲۱۹۷۶ بعدازظهرها.
۱ـ۲ آ ـ ۱۷۹۷۳

به تعدادی کارگر ساده نیازمندیم برق آلستوم ـ کرکره آریا تلفن ۹۷۶۷۶۴

یك زیگزال‌دوز و تعدادی چرخکار نیازمندیم تلفن ۳۵۰۵۴۶

یکنفر که بزبان انگلیسی مسلط باشد جهت آژانس نیازمندیم تلفن ۶۲۱۵۳۸

یك نفر نصاب پرده پارچه‌ای مورد نیاز می باشد تلفن ۷۹۵۸۸۱

بچند دوشیزه یا بانو جوان برای ضبط نوار نیازمندیم تلفن ۳۱۶۰۴۳

بچند نفر نصب موتور ـ خانه شوفاژ و سرویس کار نیازمندیم ۸۵۹۶۴۸

بیک خانم خانه‌دار

برای نگهداری منزل و مختصر آشپزی شبانه روزی یاروزانه با حقوق مکفی نیازمندیم عصرها ۳ تا ۷ تلفن ۸۳۹۶۲۸

مهندس راه و ساختمان
باحداقل سه سال سابقه کار برای منطقه کرمان نیازمندیم، لطفا به آدرس: خیابان کریمخان زند جنب خردمند شمالی پلاک ۱+۱۲ شرکت سیویل مراجعه نمائید. تلفن ۸۲۳۹۶۶ـ۷
آ ـ ۱۸۰۵۴

بیك نفر بازاریاب باتجربه نیازمندیم تلفن ۳۰۴۸۷۱

کارگاه سعدی
بچند نفر کارگر آهنگر تریلی ساز نیازمند است تلفن ۵۴۷۲۹۷

موسسه آبلیموی داراب چندین نفر کارگر زن را استخدام مینماید. تلفن ۳۴۰۹۷۹

آگهی استخدام یك شرکت تزئیناتی بیك نفر مدیر فروش با تجربه و سابقه نیازمند است. تلفن ۷۶۶۸۲۱

به خانمی کم سواد برای کار های دفتری احتیاج است تلفن ۴۴۳۰۴
آ ـ ۱۸۰۷۲

تولید آرایشی

چند نفر مرد برای قسمت تولید لوازم آرایش بامزایای فوق‌العاده و شرایط زیر استخدام میشوند.
۱ـ حداقل تحصیلات سوم متوسطه.
۲ـ دارای معافی و یا انجام خدمت وظیفه.
۳ـ حداکثر سن ۲۲ سال.
به کارخانه بلنداکس بالاتر از سه راه ضرابخانه انتهای کوی لاجوردی مراجعه شود.
۱ـ۲ آ ـ ۳۳۳۳۴

بیکنفر نسخه پیچ ـ نیازمندیم تلفن ۷۷۱۲۲۵

ماشین نویس فارسی مرد یا زن نیازمندیم تلفن ۴۹۵۲۰

پرستار بچه
و یك نفر نظافتچی از ساعت ۷ صبح الی ۴ بعد از ظهر نیازمندیم تلفن ۸۵۳۴۰۲ از ساعت ۵ بعداز ظهر ببعد

چرخکار
بچندنفر کارگر سری‌دوز بچگانه و زنانه ماهر با تضمین کاردائم نیازمندیم ۳۰۲۷۴۶

بیمارستان امید
خیابان فرانسه
با مدیریت جدید خود احتیاج بکادر زیر دارد.
۱ـ پزشك کشیك جهت صبحها.
۲ـ نرس جهت سرپرستی بخشها.
۳ـ بهیار ماما
۴ـ بهیار
۵ـ کارگر با سواد زن و مرد
۶ـ تلفنچی زن
جهت مصاحبه بین ساعت ۸ تا ۱۲ به ناظمه ـ بیمارستان مراجعه نمایند
تلفن ۶ـ۶۶۲۳۶۳

شرکت ایران سنکرون افراد زیر را با حقوق مکفی استخدام میکند.
۱ـ تراشکار ماهر ۳نفر.
۲ـ کارگر پرسکار ۳نفر.
۳ـ تحصیلدار باموتور ۳نفر.
۴ـ برقکار ۳نفر.
۵ـ تابلوساز ۳نفر.
۶ـ کارگر ساده ۱۰ نفر.
واجدین شرایط به خیابان آریامهر جنب حزب رستاخیز شماره ۱۶۹ مراجعه نمایند.
آ ـ ۱۸۱۱۷

بتعدادی دست دوز نیازمندیم تلفن ۴۰۶۰۲ کشباف پاله

استخدام منشی تمام وقت
شرکت بزرگ تجارتی و صنعتی یك نفر خانم منشی با تسلط کامل به ماشین نویسی فارسی و آشنا بماشین نویسی لاتین استخدام مینماید.
داوطلبین از ساعت ۸٫۳۰ الی ۱۶٫۳۰ به خیابان سپند نبش ـ ایرانشهر شمالی شماره ۱۱ طبقه دوم مراجعه فرمایند.

استخدام فروشنده

سه نفر جوان خوش تیپ، خوش بیان (آقا یاخانم) با تعهد سه سال خدمت با حقوق مکفی استخدام میشود.
شاهرضا پیچ شمیران بازرگانی نوتاش.

به یک آقا که دارای سن ۲۵ الی ۴۰ سال ودارای تحصیلات متوسطه باشد برای انجام کار های اداری مورد نیاز است. داوطلبان به سازمان تبلیغات گویا خیابان فرصت کوچه نمازی شماره ۱۲ تلفن ۳۲ـ۸۲۳۰۳۱ مراجعه فرمایند.
آ ـ ۳۳۳۲۰

استخدام سکرتر
سکرتر مسلط به ماشین نویسی لاتین بطور تمام وقت یا نیمه وقت ـ استخدام میشود
داوطلبین به ادرس خیابان سپه پاساژ ابزار و یراق طبقه سوم شماره ۴ـ۳۰۱ بازرگانی محمد مهدی مظلومیان تلفن ۳۱۰۸۶۲
۱ـ۲ آ ـ ۱۷۹۶۳

یك نفر مهندس راه و ساختمان در رشته راه سازی با ۵ سال سابقه کار برای کارگاهی واقع در استان اصفهان ـ استخدام میشود تلفن ۴۵۴۹۱

شریک

جهت شریك داروخانه به دکتر داروساز نیازمندیم تلفن ۹۷۱۶۹۱ از ۵ تا ۷ بعدازظهر

جویای کار

راننده دوهمگانی خارج از شهر یا شهرستانها آماده کاراست تلفن ۴۵۱۵۳ نیروفر
آ ـ ۱۲۴۴۵

Deutscher Maschinenbauer 32 Jahre, dynamisch gute Sprachkenntnisse in Farsi (wort und Schrift) sucht verantwortungsvolle, ausbaufähige Stellung. Angebote unter Tel. 851947.

جویای کار
تعدادی جوان تحصیل‌کرده ایرانی و خارجی اغلب دارای تخصص. تلفن ۶۶۲۳۹۲

جوانی باگواهینامه دوم همگانی و پیکان مدل ۵۳ از ساعت ۲ بعدازظهر جویای کار است راهنمای ۲۹۲ بتلفن ۳۱۱۰۸۰ تماس حاصل شود.
آ ـ ۲۲۳۶۹

املاک و مستغلات

خانه فروشی
خانه‌ای دو طبقه بمساحت ۱۵۰ متر مربع دارای ۵ اطاق هال باسرویس کامل بفروش میرسد فرح‌آباد ژاله روبروی ستاد نیروی هوائی ایستگاه درختی کوچه رشیدی پلاک ۳۵ قیمت مقطوع ۴۰۰ هزار تومان تلفن ۷۹۸۵۳۱
۱ـ۲ آ ـ ۱۷۸۵۷

اکازیون
خانه فروشی جاده قدیم شمیران برخیابان بیست متری تکش پلاک ۹و۱۱ مشجر ومصفادوبر دوقطعه تفکیک شده متصل بهم مساحت ۶۵۰متر ۲۷۰متر زیربنا باتلفن وگاراژ یکمیلیون ونهصد هزار تومان تلفن ۴۲۱۷۱
۱ـ۶ آ ـ ۱۷۱۸۸

اوکازیون
خانه تخلیه شده جنوبی ۱۱۱ متر چهار اتاق و تلفن اول سپاه نزدیک خیابان شاهرضا بی‌واسطه ۲۵۰ هزار تومان تلفن ۷۵۴۹۸۹
۱ـ۲ آ ـ ۱۲۳۰۱

خانه‌ای دوطبقه
باحیاط و پارکینگ، شمالی واقع در تهران‌نو بفروش میرسد. تلفن ۷۹۸۲۳۹ ـ ۹۳۱۲۳۶
۱ـ۲ آ ـ ۱۲۲۴۱

خانه های ۴ تا ۱۲ اطاقه تهران پارس با وام بانکی ۷۸۱۹۱۸

خانه‌ای ۲ طبقه باحیاط و پارکینگ شمالی واقع در تهران‌نو بفروش میرسد تلفن ۷۹۸۲۳۹ـ ۹۳۱۲۳۶
آ ـ ۱۸۰۲۴

خیابان ظفر
خانه جنوبی طبقه اول با ۳۰۰ متر بنادارای اطاق خواب با تمام وسائل بفروش میرسد تلفن ۷۷۹۶۵۸

خانه‌ای بمساحت ۱۲۰ مترمربع ۵ اطاقی واقع در جمشیدآباد شمالی با تلفن کولر آبگرمکن کاغذ دیواری در وضع بسیار مناسب قیمت ۴۷۰ هزار تومان تلفن ۹۲۸۸۲۷
۱ـ۲ آ ـ ۱۸۰۰۷

یکباب منزل بوذرجمهری نو نزدیک بازار ۳۰۰ متر آب و برق تلفن گاراژ و سرویس کامل جهت سکونت و یا امورتجارتی آماده فروش یا معاوضه منزلی درخیابان فرح یا پاستور ویا کاخ تلفن ۵۳۰۱۷۳ و ۷۵۰۲۳۰
۱ـ۲ آ ـ ۱۷۹۹۷

خانه‌ای در شمیران
بفروش میرسد تلفن ۸۷۱۳۹۰
۱ـ۲ آ ـ ۱۷۹۹۰

خانه‌ای بمساحت ۱۸۳ مترمربع و ۱۸۰ متر زیربنا دوطبقه مجهز به کولر سرویس تلفن شمالی واقع درخیابان قدیم شمیران بقیمت ۷۵۰ هزار تومان بدون واسطه بفروش میرسد تلفن ۷۵۰۲۷۰ ازساعت ۵ الی ۷ بعدازظهر.
۱ـ۲ آ ـ ۱۸۰۱۸

خانه‌ای دوطبقه در حوالی دروازه شمیران ۲۰۰ متر زمین ۲۱۵ متر ساختمان باتیرآهن و حیاط مشجر و بدون مشرف ۳۳۰ هزار تومان فوری فروشی یارهن تلفن ۷۶۳۶۸۵
آ ـ ۱۸۰۶۷

بیواسطه ۳۵ هزار تومان سه دانگ از ۶ دانگ یکباب خانه مسکونی دارای ۲ اطاق ویک زیرزمین آجر بهمنی تیرآهن بمساحت ۵٫۵ متر مربع واقع در شمال پارک خزانه باغ آذری بفروش میرسد ۳۵۲۳۸۶
۱ـ۵ آ ـ ۱۸۱۰۰

پل رومی
برای فروش یا اجاره
بنائی ممتاز درعین حال کلاسیک در موقعیتی عالی جمعا بمساحت ۸۰۰ متر مربع زیربنا در دو واحد مستقل باجمع وسایل تزئینی و رفاهی واستخروشوفاژ و کولر و پارکینگ و پارکت و ابزار کاری درحد عالی تلفن ـ ۳۰۳۱۱۲
۱ـ۲ آ ـ ۱۷۹۳۴

خانه‌مستغلاتی، جدیدساز
شخصی دروس بفروش میرسد تلفن ۳۶۴۲۱۳
آ ـ ۱۷۷۴۳

خانه‌ای واقع در نیروی هوائی ۳۱۵ متر بر ۲۰ متری بدون واسطه ۷۰۰ هزار تومان تلفن ـ ۳۳۱۰۴۲
۱ـ۲

خانه فروشی ۱۹۰ متر مساحت دوطبقه مجموعا ۲۳۰ متر زیربنا چهار اطاق خواب، سالن پذیرائی ناهارخوری، سرویس کامل آب برق کولر تلفن نشانی میدان کندی انتهای خیابان پرچم ـ کوی صفا پلاک ۱۵ تلفن ـ ۹۳۴۷۳۱
۱ـ۲ آ ـ ۱۲۲۳۵

یکباب خانه بمساحت ۱۴۰ متر بیواسطه فروشی از ساعت ۶ الی ۹
۷۵۸۷۲۲

خانه فروشی نوساز مستغلاتی دو طبقه که هر طبقه مجزا و دارای سه اطاق خواب و پذیرائی بزرگ و هال و هر طبقه سرویس کامل با لوله کشی شوفاژ کاملا شخصی ساز خیابان ری کوچه آبشار تلفن ۷۶۰۱۸۲

چند دستگاه خانه‌ویلائی
یکطبقه ودوطبقه ویلائی درشمال شهر فروشی تلفن ۸۴۷۶۹۲
۱ـ۵

ویلا فروشی
ویلائی مجلل نزدیك رامسر فروشی ۴۳۳۵۴

یکدستگاه ویلا بمساحت ۸۰۰ متر زمین ۴۵۰ بنا شخصی ساز باتجهیزات کامل واقع در سلطنت‌آباد بعلت مسافرت فوری بفروش میرسد ۸۵۷۵۸۵ و ۸۵۳۸۵۳ از ساعت ۴ تا ۵٫۷ بعداز ظهر

اگر خواستار آرامش واقعی هستید
ویلائی ۸۰۰ متری با حداکثر امکانات بدون واسطه برای فروش آماده است دروس مابین شیبانی واحتشامیه ۳ بن‌بست سحرنمره ۱۷ گل بالای درراهنمای خریدار است تلفن ۸۸۳۵۳۹ ساعت ۱۰ تا ۱۲ واز ۱۳ تا ۱۹
۱ـ۳ آ ـ ۱۸۰۱۹

باغ فروشی
کرج جاده ملارد حافظیه مساحت پنجهزار و صدو پنجاه مترباغ پرمیوه بادرختان زینتی بسیار سبز و خرم دارای ۲ ساختمان ویلائی واستخرچاه عمیق واسطبل متری ۳۰۰ تومان تلفن ۳۰۳۱۵۷
۱ـ۶ آ ـ ۱۷۱۸۹

آپارتمان فروشی
یکدستگاه آپارتمان جنوبی بمساحت ۱۴۲ مترمربع طبقه اول جنوب غربی دارای ۳ اطاق خواب سالن هال سرویس لوکس انبار صندوقخانه بالکن شوفاژ کفپوش موکت پارکینگ سرپوشیده واقع درکوی نفت بین ظفر ومیرداماد کوچه هشتم روبروی کاشی ۱۱۵ بفروش میرسد خریداران پس از بازدید محل بین ساعت ۱۷ تا ۱۲ باتلفن ۹۳۶۸۲۰ تماس بگیرند.
آ ـ ۱۷۹۶۲

آپارتمان در شهرزیبا
بدون واسطه دارای کلیه وسایل بفروش میرسد تلفن ۹۴۲۱۱۹
۱ـ۲ آ ـ ۱۸۰۹۸

آپارتمان
۳و۴ و ۵ اطاقه بقیمت مناسب نقد واقساط تلفن ۷۹۴۶۵۴
۱ـ۱۲ آ ـ ۱۵۶۷۱

آپارتمان فروشی با ۶۰ هزار تومان وام بانکی
یکدستگاه آپارتمان مجهز به پارکینگ کولر و موکت پرده، لوستر واقع درخیابان دامپزشکی غرب خیابان جیحون کوچه بانک صادرات آپارتمان وجدانی آماده فروش تلفن صبحها ۳۹۲۶۹۸ و ۸۳۶۴۲۷ جهت بازدید بعداز ظهرها از ساعت ۴ الی ۶
۱ـ۲ آ ـ ۱۷۸۴۰

آپارتمان مهندسی ساز بلوار الیزابت خیابان هما کوی پنجم قیمت ۳۸۶ هزار تومان تلفن ۶۵۳۴۲۶ و ۶۵۰۲۷۴ و ۶۵۵۶۲۳

آپارتمانهای

۲ و ۳ و ۴ اطاق خوابه با سالن پذیرائی و ناهار خوری و سرویس کامل، تلفن مستقل، شوفاژ روشن، پارکینگ واقع در بالاتر از خیابان آریامهر خیابان کاج بقیمت روز بفروش میرسد.
دفتر جمشید تلفن
۹۲۸۰۸۲

آپارتمان فروشی
یکدستگاه آپارتمان مستقل نوساز دارای ۳ اطاق تمام لوازم جنب پارکوی ۲۲۰ هزار تومان بتلفن ۹۷۰۵۱۴ مراجعه شود.
۱ـ۳ آ ـ ۱۸۰۳۶

آپارتمانهای مدرن ومجهز با بهترین مصالح ساختمانی در خیابانهای جردن پهلوی داودیه و گاندی آماده فروش تلفنهای ۶۲۰۱۰۷ و ۶۲۲۰۶۵ شرکت تهیه مسکن آسیانکو.
آ ـ ۱۸۰۱۶

خیابان روزولت آپارتمان ۴ اطاقه بفروش می‌رسد تلفن ۹۲۹۷۵۶

ارزانترین وبی نظیرترین موفقیت استثنائی فقط برای چند روز
دوازده دستگاه آپارتمان سه اطاقی لوکس باشوفاژ روشن و سرویس کامل و نمای شمالی و غربی و جنوبی تمام سنگ ونمای داخلی کاغذ دیواری و زمین چمن باوسایل بازی جهت اطفال وهریک دو پارکینگ اختصاصی بقیمت های ۲۲۰ و ۲۲۵ و ۲۳۰ هزار تومان بفروش میرسد چنین موقعیتی بعدا بهیچوجه بدست نخواهد آمد. ۴ اطاقی و ۵ اطاقی نیز باشوفاژ روشن بقیمت های بیشتر موجود است تلفن‌های ۷۹۱۵۵۴ و ۷۹۵۷۷۱
۱ـ۶ آ ـ ۱۷۱۹۹

یوسف آباد آپارتمانهای نوساز و ارزان بفروش میرسد تلفن ۶۲۲۳۸۰

یکدستگاه اپارتمان درطیقه زیر ـ زمین ۱۱۰ هزار تومان ۷۷۷۷۵۱ و ۷۷۷۷۵۴
۱ـ۵ آ ـ ۷۱۹۹۳

آپارتمان دارای ۳ اطاق واقع درخیابان قصرالدشت بین طوس ودامپزشکی نبش کوچه نجف ۱۸۰ هزار تومان بفروش میرسد تلفن ۹۵۲۲۷۲
۱ـ۳ آ ـ ۱۷۹۵۰

آپارتمان لوکس ۱۱۰ متر در طبقه هفتم با آسانسور و پارکینگ تلفن خیابان زرتشت بالای کیان هتل قیمت ۴۰۰ هزار تومان دفتر براتی ۸۷۲۵۷۵ و ۸۷۷۸۷۵

مجموعه آپارتمان با اصول مهندسی در بهترین نقطه تهران پارس با شرایط کاملا استثنائی ۴۵٪ وام بانکی ۵۵٪ نقد با کلیه وسایل آسایش عمومی وخصوصی دارای پارکینگ وفضای سبز تاسیسات کامل ۸ صبح الی ۸ شب ۸۲۰۴۹۹

آپارتمانهای نمونه ۴ اطاقه آیزنهاور با وام بانکی ۱۵ ساله ۹۳۷۳۵۶

ویلاهای مدرن در بهترین منطقه کرج نصف نقد و بقیه به اقساط ۱۰۰ ماهه با بهره بانکی تلفن ۸۳۲۴۸۵

اکازیون زمین ساحلی
یك زمین به مساحت ۴۶۵۰ متر با سند مالکیت در ۳۰ کیلومتری غرب رامسر جنب کوی ارغوان هرمتر مربع حداقل یکهزارو هفتصدریال بفروش میرسد. تفاوت قیمت با زمینهای مجاور هر متر مربع ۵۰۰ ریال است، کلاچای سلطانی تلفن ۱۲۳

استخدام کارگر بسته بند
یکصد نفر کارگر زن و مرد جهت بسته بندی برای دو شیفت کار مورد نیاز است.
تلفن ۹۵۴۷۱۱ و ۹۵۹۴۹۲

آگهی استخدام
شرکت سهامی ویتانا به تعدادی لیسانسیه تغذیه یا شیمی باسابقه کاردر کارخانه تولیدی جهت سرپرستی شیفت کارخانه نیازمند است علاقمندان بکارگزینی شرکت واقع درکیلومتر ۱۱ جاده قدیم کرج و یا با تلفنهای ۶۳ـ۹۵۱۰۶۱ تماس بگیرند.
۱ـ۳

آگهی استخدام
دانشگاه صنعتی آریامهر بچند نفرماشین نویس فارسی ولاتین نیاز دارد. داوطلبان واجدشرایط برای مصاحبه وامتحان همه روزه از ساعت ۸ تا ۱۳ ونیم واز ۱۳ ونیم تا ۴ ونیم به کارگزینی دانشگاه صنعتی آریامهر واقع درخیابان آیزنهاور مراجعه نمایند.
کارگزینی دانشگاه صنعتی آریامهر

کارخانه پیچ الکتریک
سازنده کلیدهای صنعتی برق واقع در شهر صنعتی البرز قزوین احتیاج به تعدادی کارگر ساده و فنی و دفتری و دو نفر آشپز و دو نفرراننده مینی بوس دارد داوطلبان به کارخانه در شهر صنعتی البرز پشت کارخانه مولن موکت مراجعه فرمایند تلفن ۴۰۳۰

استخدام مترجم و ماشین نویس فارسی ولاتین کمیته ملی المپیك ایران
دو نفر مترجم در زبانهای انگلیسی و فرانسه وهمچنین دو نفر ماشین نویس لاتین و یك نفر ماشین نویس فارسی که تجربه کافی در رشته های مربوط داشته باشند استخدام مینماید.
داوطلبین میتوانند تا پانزدهم آبانماه ۵۴ همه روزه غیر از روز های پنجشنبه از ساعت ۹ الی ۳ بعداز ظهر بدبیرخانه کمیته واقع درکاخ ورزش ـ شمال پارك شهر مراجعه نمایند.
۱ـ۳

شرکت ملی ذوب آهن ایران

آگهی استخدام
شرکت ملی ذوب آهن ایران تعدادی پزشک عمومی راکه موانع استخدامی نداشته باشند برای خدمت در واحدهای معدنی و اکتشافی کرمان و ساهرود با حقوق مکفی استخدام مینماید. ازداوطلبان خواهشمند است مدارک لازم باداره کاریابی واستخدام این شرکت واقع در میدان کاخ خیابان ابتهاج شماره ۱۶ مراجعه فرمایند.
م الف ۱۴۸۹۸
شرکت ملی ذوب آهن ایران

آگهی استخدام
بانك رهنی ایران تعدادی ماشین نویس فارسی که دارای مدرك تحصیلی سوم متوسطه ببالاباشند از طریق آزمایش و مصاحبه استخدام مینماید.
داوطلبان میتوانند برای کسب اطلاعات بیشتر و ثبت نام حداکثر تا پایان روز ۱۰٫۸٫۵۴ باداره کارگزینی کل این بانك واقع در خیابان فردوسی مراجعه فرمایند. م الف ۱۵۲۶۹
بانك رهنی ایران

به عده‌ای دوشیزه یا بانو برای بسته بندی
وکارهای هنری که منزل آنها اطراف شهرزیبا، آریا شهر، پونك ویا شهرآرا باشد موردنیاز فوری است بتلفن ۹۷۱۵۹۸ مراجعه فرمائید.

نیروی دریائی شاهنشاهی

آگهی استخدام
نیروی دریائی شاهنشاهی تعدادی ماشین نویس فارسی و لاتین جهت خدمت در طهران با حقوق و مزایای مکفی استخدام مینماید، داوطلبین میتوانند جهت کسب اطلاعات بیشتر همه‌روزه باستثناء روزهای تعطیل و پنجشنبه‌ها بمعاونت پرسنل (مدیریت استخدام) نیروی دریائی شاهنشاهی واقع در خیابان سپهبد زاهدی جنب مسجد الرحمن مراجعه نمایند.
م الف ۱۳۸۷۵

آگهی استخدام
شرکت سهامی خاص متا افراد زیر را باحقوق مکفی تمام وقت به همکاری دعوت مینماید.
۱ـ چند نفر دوشیزه یا بانو برای امور حسابداری.
۲ـ چند نفر دوشیزه یا بانو برای اموردفتری و ماشین نویسی.
داوطلبین برای مصاحبه به خیابان نادرشاه خیابان پنجم شماره ۲۳ ـ تلفن ۸۳۸۲۲۶ و ۸۲۱۶۳۸ مراجعه نمایند.
۱ـ۳

یك شرکت تاسیساتی بتعدادی کارگر بشرح زیر نیازمند است:
۱ـ برق کار
۲ـ جوشکار فاضل آب
۳ـ یك نفر مستخدم جهت کار دفتری.
۴ـ یك نفر جوشکار کاربیت.
با تلفن های ۸۳۵۲۵۰ و ۸۳۵۸۵۰ تماس بگیرید.

Triumph INTERNATIONAL

شرکت سهامی خاص تریمف اینترناشنال ایران استخدام میکند
۱ـ چند نفر بازاریاب با تجربه و مسلط به امر فروش برای تهران و شهرستانها
۲ـ یکنفر راننده تمام وقت.
۳ـ دو نفر جهت انجام کلیه امور نظافت محل شرکت.
متقاضیان با تلفنهای ۳۱۲۲۱۹ و ۳۰۳۱۷۲ بین ساعت ۸ تا ۱۴٫۵ تماس بگیرند.

آگهی استخدام پیمانی
سازمان مرکزی کانونهای کارآموزی کشور بمنظور تجهیز نیروی انسانی کانون کارآموزی زاهدان افرادزیر را بطورپیمانی استخدام می نماید. داوطلبین می‌توانند تا آخروقت اداری روز دهم آبانماه ۱۳۵۴ همه‌روزه به استثنای روز های تعطیل در ساعت اداری جهت ثبت‌نام وکسب اطلاعات لازم به‌سازمان‌مرکزی کانون کارآموزی کشور واقع در خیابان حافظ چهارراه فرانسه مراجعه نمایند.

شغل	مدرک تحصیلی	تعداد به نفر
استادکار نقاشی	دیپلم هنرستان با دوسال سابقه کار	۱
استادکار موتور	دیپلم هنرستان با دوسال سابقه کار	۱
استاد کارگیر بکس و دیفرانسیه	دیپلم هنرستان با دوسال سابقه کار	۱
استادکار گلگیرساز	دیپلم هنرستان با دوسال سابقه کار	۱

سازمان مرکزی کانون‌های کار آموزی کشور

بشرکت سهامی ایران هوخست
نیازمند بیکنفر راننده جهت مدیرعامل خود می باشد
شرط: داشتن تجربه کافی و ظاهر آراسته. افرادیکه در شمال شهر سکونت دارند دارای حق تقدم میباشند.
HOECHST
آدرس: امیرآباد مقابل پارك فرح تلفن ۱۹ـ۹۳۹۰۰۱

کارخانجات لیلاندموتور ایران
تعداد زیادی کارگر درجه یك دررشته های زیر با حقوق مکفی استخدام مینماید.
۱ـ اطاق ساز
۲ـ جوشکار کاربیت
۳ـ لوله‌کش کامیون
۴ـ مونتاژکار اطاق اتوبوس
آدرس: جاده مخصوص کرج کیلومتر ۱۴

LEADING CONSULTING ENGINEERS HAS IMMEDIATE VACANCIES FOR FOLLOWING PERSONNEL

1. CIVIL ENGINEERS EXPERIENCED IN ROAD CONSTRUCTION
2. SITE TECHNICIANS EXPERIENCED IN ROADS SUPERVISION

FOR APPOINTMENTS PLEASE CALL Tel: 666142-4, ROADS DEPT.
SATURDAY THRU. WEDNESDAY OR SEND RESUME TO P.O. BOX 3394 ATTN: PERSONNEL DEPT.

نیازمندیهای اطلاعات تلفنی آگهی می‌پذیرد

۳۱۱۲۱۹-۳۱۱۲۲۷-۳۱۱۲۲۵-۳۱۱۲۲۴
۳۱۱۲۳۵-۳۱۲۴۱۳-۳۱۱۲۳۰-۳۱۱۲۲۹

زمین فروشی

زمین صنعتی ، کارخانه فروشنده‌ایم ۹۳۹۱۶۴

یوسف‌آباد ۴۲۰متر(۱۲ر۶ × ۳۳) شمالی ۱۲ متری نزدیک‌خیابان مدبر با پروانه ساختمان ٤ طبقه آپارتمان متری دو هزارتومان بدون واسطه تلفن ۷۷۲۸۹۳ صبحها بین ۷ الی ۸٫۵
۱ـ۲ آـ ۱۷۸۳

زمین شمالی ۳۰ × ۷خیابان۳۳ وزراعمتری۳۰۰۰۰تومان۸٤۱۷۰۰
آـ ۱۸۰۹۹

زمینی بمساحت ۱۱هکتار
مابین گرگان وشاه‌پسندخام‌بی طرف جنگل از اراضی چلوکن ۸٦٦۰۸۲
۱ـ٤ آـ ۱۷۸۳٦

زیبادشت کرج

زیبادشت

بفاصله نیمساعت از میدان شهیاد
در بهترین نقطه کرج محیطی سر سبز و آرام برای استراحت و زندگی شما آماده شده است . ازباغات ویلائی‌زیبادشت دیدن فرمائید .اتوبان کرج خروجی شاهدشت جاده شاهدشت ۷ کیلو متر به سمت جنوب‌تلفن ۸۳۵۳۸۴ و۸۳۵۳۸۳

زیبادشت

در عباس آباد
یکقطعه زمین بمساحت ۸۵۸متر واقع در عباس‌آباد بزرگ راه شاهنشاهی دونبش بیواسطه بفروش میرسد طالبین بشماره تلفن ۵۳۸۹۳۲ مراجعه فرمایند.
۱ـ۲ آـ ۱۸۰۰۱

زمینی بمساحت ۷۵۰۰ متروافع درکوی نهم آبان برای مصارف صنعتی و مرغداری بفروش میرسد . از ساعت ۹ الی۱۷با تلفن ۵۳۰۰۸۵ تماس حاصل فرمائید .
۱ـ۷ آـ ۱۷۹٦۹

زمین فروشی جنوبی پسیان خیابان پیراسته خیابان کیهان کوچه شیراز بن‌بست دو قطعه مانده به آخر به ابعاد۴۲ × ۱۵ تراکم کم نقدی بدون واسطه تلفن ۳۹۱۷۲٦ از ۹تا۱۲ صبح
آـ ۱۷۹۳٦

یک قطعه زمین بمساحت ۲۳۵۰ متر مربع ۱۰۸۰۰ متر خاک‌برداری شده بعداز خیابان‌ویلا نبش کوچه صنایع‌دستی‌بفروش میرسد تلفن۲۲۸۳۹و۵۲۱۹۹۱
۱ـ٦ آـ ۱۷۲۰۱

یک قطعه‌زمین‌بمساحت۱۱۱٦متر مربع واقع درمنطقه‌صنعتی‌خاک سفید تهران پارس از قیمت‌روز ۱۰درصد ارزانتر بفروش‌میرسد تلفن ۸۲٤۹٤٦
۱ـ۳ آـ ۱۷۸۳۰

اکازیون نیاوران

چند قطعه زمین ٤۰۰ الی۵۰۰ متری درمکانی‌ساکت‌وآرام‌برای سکونت واقع‌درشمیران قسمت شمال خیابان نیاوران متری ۱٦۰۰ تومان بفروش میرسد تلفن ۸۲۰۵۳۵ بعدازظهرها .
۱ـ۳ آـ ۱۸۰۰۸

فروش سرقفلی

یکباب مغازه با جواز خرازی فروشی در خیابان شاه نرسیده به کاخ بفروش میرسد تلفن ـ ٦٦۰۱٤٤
۱ـ۲ آـ ۱۷۷۹۵

یکباب مغازه باجواز با آب‌وبرق و تلفن خیابان‌هاشمی۹۵۷۰۱۷
۱ـ۲ آـ ۱۷۸۲۸

یکباب مغازه خیاطی دارای‌فیش تلفن بعلت مسافرت به آمریکا بفروش میرسد تلفن ۹۵۲۲۷۲ خیاط کحالی .
۱ـ۳ آـ ۱۷۹٤۹

مغازه واگذاری
درشاه‌آباد پاساژ صفوی همکف پلاک ۱۵ موقعیت عالی باتلفن وجواز تریکو واگذارمیشودتلفن ۳۱۹۳۹۱ تماس حاصل‌نمائید.
۱ـ۲ آـ ۱۸۰۲۱

اکازیون
کافه رستوران بافروش عالی فروشی تلفن ۵٤۰٦۹۳
۱ـ۳ آـ ۱۸۰۷۷

مطب دندانپزشکی‌مجهز
بفروش میرسد تلفن ۹۵۵٤۷۲
۱ـ۵ آـ ۱۷۷۹۹

پمپ بنزین ومتل رستوران

مدرنترین پمپ بنزین با کارمزد عالی و زیباترین متل رستوران ایران و

٤۰۰۰۰۰ متر مربع باغ مشجر سیب‌ومو درختان

تزئینی
در ۱۸۰ کیلومتری‌تهران‌برجاده اسفالته باموقعیت عالی بفروش میرسد .

تلفن ۹۲۵۹٤۹
آـ ۱۷٦۰۱

بوتیک باجواز دوخت و پوشاک و یک باب‌مغازه بابالکن و سه زیرزمین مناسب برای سری‌دوزی باموکت ، برق وآب ولوازم بفروش میرسد. لطفا پنجشنبه جمعه از ساعت۸صبح الی ۸ شب باتلفن ۸٤۲۵٦۹ تماس بگیرید .
آـ ۱۲۳۳۵

نمایشگاه اتومبیل با موقعیت عالی تلفن ۷۸۱۹۱۸

زیرزمینی بمساحت ۱۵۰ متر سالن و ۱۰۰ متر حیاط جمعا ۲۵۰ مترمربع باآب و برق ۵۰ امپر۳فاز صنعتی واقع دربلوار الیزابت باملک بفروش میرسد تلفن ۳۱٤۹۷۳ صبحها ازساعت ۹تا۱۲
۱ـ۲ آـ ۱۷۸٦٦

کارخانه قالیشوئی
بمساحت ۱۵۳٤ مترمربع باآب و برق‌وتلفن باماشین‌خاکستری و ابگیری و گرمخانه باشوفاژ درعلی‌آباد مجیدالدوله بفروش میرسد تلفن ۵۳٤٤٤۱
آـ ۱۸۰۵۲

اجاره‌داده‌میشود

ساختمان نوساز مدرن
باشوفاژ روشن و اسانسور و حیاط بزرگ ۳۰۰ متر گاراژ سرپوشیده با۹آپارتمان ٤اطاقی و یک مغازه آماده اجاره داده میشود تلفن‌های ۷۹۵۷۷۱ و ۷۹۱۵۵٤
۱ـ٦ آـ ۱۷۸۵۵

آپارتمان های
رهن و اجاره با شوفاژ روشن و حیاط موجود است تلفن‌های ۷۹۵۷۷۱ و ۷۹۱۵۵٤

آپارتمان طبقه همکف ۳ اطاق خواب سرویس کامل با تلفن مشترک درحوالی شاه اجاره برای اروپائیها ٤۵۹۲۹
۱ـ۲ آـ ۱۷۹۱۰

مستغلی دارای ۱۳۵اطاق با تجهیزات کامل و پارکینگ واقع درخیابان پهلوی برای محل کارو مسکونی اجاره داده می شود ۸۵۵۲۲۰

خانه‌ایست هم کف با پارکینگ و دو اتاق‌خواب و سرویس اول خیابان ٤۵ متری سید خندان آخر خیابان زرین کلاب ، تلفن ٦۲۸۸۲٤ ـ از ۳ بعداز ظهر بیواسطه

گلخانه اجاره
٦باب گلخانه‌بزرگ‌مجهز به کانال آب‌وبرق‌بخاری اتوماتیک درباغ ۱٤کیلو متری کرج قزوین اجاره داده میشود ۹۳۰۸۱٦

موردنیازاجاره

نیاز به‌اجاره
هرنوع آپارتمان یاخانه خودرا توسط خانم آمریکائی اجاره دهید تلفن ۷۷۳٦۵۲و۷۷۱۵۱۲
آـ ۸۱٦۳

آگهی استخدام

دانشگاه صنعتی آریامهر به یك‌نفر لیسانسیه که‌بتواند سرپرستی وآزمایش‌های فلزی وغیرفلزی آزمایشگاه شیمی دانشکده مهندسی متالورژی را انجام دهد نیاز دارد.
داوطلبان واجدشرایط با دردست داشتن مدارك همه روز از ساعت ۸ تا۱۲ونیم واز ۱۳ونیم تا٤ونیم به دانشکده‌مهندسی متالورژی دانشگاه صنعتی آریامهر واقع درخیابان آیزنهاور مراجعه نمایند.
کارگزینی دانشگاه صنعتی آریامهر

ازدیاد سرمایه در شرکت ساختمانی موازی

بمبلغ هشتاد میلیون ریال طبق تصمیم هیئت مدیره شرکت سرمایه بمبلغ فوق افزایش و پرداخت آن تا آخر آذر ماه ٥٤ تعهد گردید.
شرکاء شرکت موازی می بایستی تا آخر آذر ماه ٥٤ سرمایه خود را به بانك ملی‌پرداخت‌و رسید آنرا به حسابداری شرکت ارائه نمایند .
مدیر عامل شرکت موازی ـ نادر حکیم‌نیا

آگهی استخدام

دو نفر مهندس لیسانس یا فوق لیسانس در رشته های مکانیك یا تاسیسات یا الکترونیك برای‌یکی‌ازمدارس عالی نزدیک تهران بطور تمام وقت مورد نیاز است داوطلبان بین ساعات ۹ تا ۵ر۱۱ صبح و ٤ تا ٦ بعد از ظهر در روزهای اداری با تلفن ٦٦۹۸۲۵ تماس حاصل فرمایند .

آگهی استخدام

یك واحد بزرك نساجی در تهران به یك نفر مهندس نساج جهت مدیریت فنی کارخانه با داشتن حداقل پنج سال سابقه کار نیازمند است متقاضیان با راهنمای شماره (۲۹۰) اطلاعات مکاتبه نمایند ـ تقاضا های رسیده کاملامحرمانه نگهداری خواهد شد .

آگهی استخدام

شهدساز (شرکت سهامی خاص) وابسته با سازمان گسترش و نوسازی صنایع ایران تعدادی کارمند با مشخصات زیر :

۱ـ کارمند حسابداری
بامدرك لیسانس و حداقل ۲سال سابقه کار .

۲ـ شیمیست با مدرك مهندس شیمی .
جهت خدمت در کارخانجات تابعه خود واقع در مناطق فارس ، چهارمحال بختیاری ،کهکیلویه و بویر احمد ،آذربایجان غربی و خراسان‌نیازمند است . از حائزین شرائط خواهشمند است در ساعات اداری به اداره مرکزی شرکت واقع در خیابان تخت‌جمشید چهارراه ملك‌الشعرا بهار شماره ٤۳۵ طبقه سوم مراجعه نمایند .

توجه
تعدادی ویلا همکف واپارتمان برای مهندسین‌ودیپلمات‌خارجی موردنیاز است ٦۲۳٦۷٤ ـ ٦۲۷٤۵۵

مورد نیاز طبقه اول‌ویاویلاجهت اجاره بخارجیان تلفن۸٤۹٦۲۵
آـ ۱٤۲۳۲

***

خانه دربست قدیمی۲ اطاقهم تراز حیاط یا (آپارتمان) یا (اطاق) دریک ویلای کهنه‌ساز (آبگرم) (حمام) آشپزخانه‌برق مجزا تلفن خصوصی مبله غیره مبله مناسب یکنفر مردایرانی مجرد بین خیابانهای چرچیل فرانسه ویلا تخت‌جمشید‌آناتول فرانس اجاره می‌نمایبا(بهروز) ٤۱٤۰٤ قبل‌از ۵ر۳ بعدازظهر تماس بگیرید .
آـ ۱۷۹٤۳

***

مورد نیاز فوری
بتعدادی ویلا و طبقه همکف با استخر و بدون استخر جهت سکونت خارجیان برای اجاره ـ نیازمندیم تلفن های ۸۵۳۸۵۳ و ۸٤۸٤۲٤

منزل یک یا دو اتاقه باسرویس قیمت‌بین۵۰۰ تا۷۰۰ تومان برای اجاره نیازمندیم تلفن ٦۸۳۲٤۳

موردنیازبرای‌خرید

زمین
اراضی تهران پارس خریداریم ۷۸۰۰٦۱

زمین تهران‌پارس خریداریم‌تلفن ۷۹۳۰۲۰

زمین های ساحلی از بابلسرتا محمودآباد را خریداریم و فروشنده تلفنهای: ۹۳۰۵۸۹ـ ۹۲۳٤۳۲ تهران ـ ۲۷٤۱ ـ ۳۲۱۰ بابل .

بنگاههای‌معاملات‌املاک

زمینهای صنعتی وانبار وکارخانه در غرب‌تهران خریدار و فروشنده‌ایم تلفن ۹۵۹۷۵۵

خرید فروش و اجاره املاك شمیران ۸۷۱۱۵۳

بورس املاك شمیران
دفتربراتی ۸۷۲۵۷۵ـ ۸۷۷۸۷۵
آـ ۱۸۱٦۹

معاملات‌پول

پول موجود

پول

نیاز پولی شما را در مقابل

چک

ودر مقابل هرنوع

اتومبیل وتلفن

فوراپرداخت‌مینمائیم‌تلفن

٦٦۰٤۰۰
٦٦۹۷۰۰

آدرس شاهرضامقابل‌سینمادیانا پلاك ۱٦۲طبقه‌سوم‌شرکت‌اروراً

پول فوری با سود بانکی در مقابل خانه۹۲۸٤٦۵

وام‌درمقابل چك‌کارمندی

٦٦۳۳۳۱

پول شرطی از ۲ میلیون ریال بالا موجود یا کپون
٦٦۰۲۰۰-٦٦٦٦٦٤-٦٦٤٦۱۸۰

پول ارزان فوری
۸۲۲٦۵۹

پول شرطی موجودتلفن
۹۲۷۳۰۰ رستگار

پول شرطی بدون واسطه مورد احتیاج است تلفن ۷۹۱۵۵٤و ۷۹۵۷۷۱

پول شرطی موجود
تلفن۳۱۹۰٦۷و۳۱٦۸۸۵

مرکز دادوستد پول
روی ملک فوری۸٤۵۵٤٤

وام درمقابل ملک ، تلفن، فرش وقبض بانک کارگشائی٤٤۹۸۱

خانه پول ـ فرح‌شمالی مرکز معاملات پول تهران۸٤۸۳۸۸

پول شرطی فوری جهت خانه و مستغلات
۸۳۰۸۳۵

مورد نیاز

پول شرطی درمقابل‌خانه فورا نیاز ۹۲۰۸۲۹

پول شرطی مورد نیاز تلفن۳۱۹۰٦۷و۳۱٦۸۸۵

پول شرطی‌در مقابل‌خانه شمال شهر از ۵۰۰هزار الی ۳ میلیون تومان‌فورا نیازمندیم تلفن۹۲۸٤٦٦

پول راکد شما را در مقابل اسناد معتبر و املاك با بهره‌خوب نیازمندیم تلفن ۷٦٦۸۲۱

پول شرطی نیازمندیم ۸۲۲٦۵۹

قبوض

خرید اوراق قرضه‌دولتی و قبوض مرحله سوم و قبوض شهرداری۴۵۹۵۷

قبض شهرداری‌و قبوض‌مرحله۳ و قبض دولتی خریداری‌میشود ٦٦٦٤۹۲
۱ـ۲ آـ ۱۷٦۷۹

قبوض مرحله سوم اصلاحات ارضی خریداریم‌نیلچی٦٦۷۱۰۸

معاملات‌تلفن

به نفع شماست قبل از خرید و فروش تلفن با ۸۵۳۰۳۱ تماس‌بگیرید.

فروشنده تلفن۳۰۳۰۱۵

فروش تلفن ۵۲۳۰۳۰

خرید و فروش تلفن ٦٦۲،٦٦۲

خریدار تلفن ۳۰۳۰۵۱

خرید و فروش تلفن ٦٦۱۸۱۸

خرید تلفن ۵۳۳۰۳۰

خرید و فروش تلفن ٤۷٦۱۲

خرید و فروش تلفن ۳۱۷٤۳۷ اسلامبول کمپانی ۱۷ و ۲

تلفن ۳ و ۷ و٦۲
خریداریم ۳۰۳۲۳۷

خریدوفروش‌هرنوع‌تلفن۲۹٤۰۵۰
آـ ۱۸۰٤۱

تزئینات‌ودکوراسیون

کاغذدیواری‌آلمانی موکت‌مخملی‌ونمدی
پلاستر
(باشرایط دلخواه‌شما)
نمایشگاه مرکزی: چهارراه‌امیراکرم
٦٦٦٦٦۱،٦٦٦٦٦۵
٦٦۸۸۳۳-٦٦۸۸۳۲
شعبه‌گیشا { ٦۳۲۹۱٤ ٦۳۱۹٤۷
شعبه‌باغشاه ٦٦۰۷۷۲
نمایشگاه‌تجریش ۸۷٤۳۰۲

شرکت ایران پالاگر
فروش و نصب انواع کاغذ دیواری ، موکت، پرده و پرده کرکره تلفنهای
۷۵۵۷۷۹ و ۷۵۷۳٦۹

سنجاقک
فقط باروزی ۲۵ ریال محل کار و منزل خودتان را با کاغذ دیواری و موکت تزئین فرمائید . تلفن ٦۲۱۹۷٦

باروزی ۳ تومان
موکت کاغذ دیواری پرده‌کرکره اف‌اف منزل‌تزئینات‌بینا۵۲٦٦۳۳

برای‌ساختمان‌شما

پاکتان
انجام کلیه امورنظافتی نقاشی و دکوراسیون ساختمان ۸۳۸۱۷۲ و ۸۲٤۵۸۱

صادکو
فروش و نصب سقفهای کاذب تلفنهای ۸۱ـ۷٦۱۲۸۰

آسفالتکاری
وتعمیرساختمان ۹۲٤۳۸۰

ایزولاپ پشت‌بام
هرنوع اسفالت راه باتضمین و تعمیرات ساختمانی فوری ـ ۸۵٤۸۲۵ ـ۳۱۲۵۷۰
۷۷۲۳۳۸
آـ ۱۸۰۱۵

چکه‌سقف
ایزولاسیون پشت بام بدون خرابی ،اسفالت و قیرگونی ۷۵۰٦۳٤

اسفالتکاری
و عایق پشت بام
شمیران ـ قلهک ۸٦۱۳۲۷

شرکت ایران پالاگر
نقاشی داخل ونمای ساختمان
۷۵۵۷۷۹ و ۷۵۷۳٦۹
آـ ۱۸۱٦۷

شرکت ایران پالاگر
نظافت کلیه قسمتهای‌ساختمان
۷۵۵۷۷۹ و ۷۵۷۳٦۹
آـ ۱۸۱٦٤

موبیتکس
مدرنترین نما برای ساختمان شما
تلفن ٤۵۳۹٤

کانال‌کشی ساختمان ۷۹۳۸۹۷

تخلیه‌چاه
۳۰۰ تومان
۹۳۵۲۸٦

تخلیه چاه
اداره دولتی متری ۱۰ تومان
۵٤۸۱٦۸
۱ـ۳۰ آـ ۱۷۸۷۵

تخلیه‌چاه
۵۳٤٤۲۲ و ۵۳۷۸۱۷
۵۳۸۳۲۷ متر مکعب
۲۰ تومان

تخلیه چاه و لوله‌بازکنی ارزانتر از همه جا
۸۵۹٦٤۸

لوله‌بازکنی

لوله‌بازکنی ولوله‌کشی مقدم ۹۲۵۲۷٤

لوله بازکنی فقط ۲۵ تومان فوری یکساعته ۷٦۵۲٤٤

لوله بازکنی یکساعته فوری تلفن ۹۲٤۳۸۰

دوله بازکنی ولوله‌کشی دروازه دولت ۸۲۷٤۰۸

لوله بازکنی لوله‌کشی روزولت ٤۷۱٤۳

لوله کشی گاز با تائید شرکت ملی گاز تلفن
۹۲٤۳۸۰

لوله‌کشی گاز منازل وتاسیسات
خدمات مهندسی گاز ٦٦۵۵۹۰

لوله‌کشی گاز پذیرفته میشود
۸٤٦۱۲۳ و۸٤٦۵۲۸

گمشده

آگهی فقدان
پروانه مالکیت موتورسیکلت یاماها ۲۵۰ شماره ٤۵۱۵تهران ۳۷ بنام محمد حسن کرمی مفقود شده است .
آـ ۱۸۰۷۳

یکعدد کیف‌دستی‌پوست ماری حاوی شناسنامه اینجانب فاطمه صالحی پور بانضمام تعدادی مدارك مختلف دیگر گم شده است از یابنده تقاضا میشود به آدرس خیابان ثریا شماره ۱۲۹ ساختمان شهیاد طبقه دوم شرکت‌شایوردراطلاع داده و مژدگانی دریافت دارد.

یک برگ چک عهده بانک صادرات ایران شعبه تخت طاووس سه راه‌امیراتابک‌شماره سری ٦۹٦۷۲۸ بمبلغ۲۳۷۰۰۰ ریال به حوالکرد آقای‌پاراتز از حساب جاری ۲۲۵ مفقود گردیده است چک مزبور از درجه اعتبار ساقط میباشد .

چون کارت بازرگانی شماره‌ ٦۱۵۷ بنام شرکت تکمیل مفقود شده بدین وسیله اعلام میدارد کارت فوق‌الذکر نزد هرکسی باشد از درجه اعتبار ساقط است .

آگهیهای‌متفرقه

شرکت کتا
سازنده انواع مخزن‌آهن و آهن سفید فوری
٤۳۳۵٤

ویکن
سلطان جاز ایران
در مدت اقامت خود در وطن عزیز آماده پذیرش دعوت در جشن‌ها و میهمانی های شما میباشد نشانی دفتر اول صناعی پلاك ٤ تلفن ۸۳۷۷۳۱
آـ ۱۸۰۹۰۱

سرمایه‌گذاری با تضمین‌درآمریکا
٪۷۵،٪۵۰،٪۲۵ سود و امکان شغل برای مشورت در سیتاد (۲۰ تومان) کمپانی TRUST کالیفرنیا شرکت نمائید ۰ تلفن ٦٦۲۳۹۱ صبح ها

دکتر عزت‌الله تشکر متخصص‌درجراحی‌عمومی و بیماری های استخوان و مفاصل از آلمان . خیابان آریامهر روبروی سازمان آب تلفن جدید مطب ٦۵۰۵۲۵ منزل ٦۲۱۹۱۹

قابل توجه نمایندگان محترم کامیون تریلر و اتوبوس
ما باراندگان مجرب آماده‌حمل هرنوع وسیله نقلیه شما ازکلیه بنادر ایران ، آسیا واروپا به تهران و بالعکس میباشیم دفتر عرب تلفن ۹۲۲٦٦۰
۱ـ۲ آـ ۱۷۷۸۰

کرکره‌چوبی
میشلر MISCHLER
سرما ، گرما و نور از کرکره چوبی میشلر عبور نمیکند
پارکت BW
نمایشگاه : شاهرضا کوچه قنبری
۸۲۹۳۹۰-۸۲٤۳۰۷
۸۲٤۸۷۰-۸۲۹۵۹٦

انواع قطعات پلاستیکی از ۱۰ گرم تا ۲۰ گرم سفارش‌پذیرفته میشود تلفن ۵۲۱۵۸۲
۱ـ۵ آـ ۱۸۰٦۱

خانه‌شمارا بخارجیان اجاره‌میدهیم

سازمان نیازمندیهای خارجیان
خانه‌شمارا اجاره میدهد
۸۲۳۱۵۵ ۸۲۳۹۳۹
۸۲۸۱۰٦

مرکز اجاره به خارجی و ایرانی وزیری
VAZIRI
833912.846163
974525.856174

مؤسسه نیازمندیهای خارجیان
خانه بخارجیان اجاره میدهد
۸۳۰۰۸۱-۸۳۰۰۸۲
۸۲۱۸۱۱-۸۲۱۷۲۳
۳۱۱ تخت جمشید مقابل سفارت آمریکا

تلفن ٤۰۰۰۰
اجاره بخارجیان و فروش ویلا

خدمات خارجی ت آپ پ
۸صبح ۸شب
تلفن ٦۸۳٦٤۲ ٦۸۰٦۰۱

مؤسسه امپایر ۷۷۷۵۰۰
خانه بخارجیان اجاره میدهد
۷۷۸۹۵۵-۷۷۲۲۲۲

مؤسسه ظفر ZAFAR
اجاره فوری
خانه بخارجیان اجاره میدهد
آپارتمان باوسایل شما
تلفنهای
۷۷۷۷٤٦-۷۷۸۵۸۹

سازمان نیازمندیهای موریس
تلفن ٦۲۷۳۹٤-٦۲۳۷٤٦
مرکز اجاره - خرید و فروش
هرنوع منزل - آپارتمان

مؤسسه امور خارجیان
مرکز اجاره تخت جمشید جنب بهار ۵۰۳
۷۵۱۷۸۲-۷۵۲۳۵۸

۲٤ ساعته یونیورسال
مرکز اجاره به خارجیان
۲٦۲۵۹٤-۹۸٦۱۵۸
تلفن بخارجیان

آپارتمان ،ویلا فروشی
واجاره بخارجی ۸۳۱۳٤۹
آـ ۱۸۱۹۵

سازمان مسکن پارس
مرکز ۸۵۳۸۵۳
۸٤۸٤۲٤
اجاره بخارجیان ۸۵۷۵۸۵

پیشتاز
پیشتاز اجاره به‌خارجیان
۳۱۷۷٤۲

تهیه مسکن کورش
مرکز اجارمخانه ویلا ومحل‌کار به خارجیان وایرانیان۸۵۳۷۳٦ و ۸٤۷۹۸۲

خانه های ویلائی و آپارتمانی‌اجاره‌بخارجیان
۷۷٦٦۲۵ و۷۷۳٤٦٦

شرکت هماهنگی خدمات
شخصا یا توسط آژانس مورد نظر مشخصات‌دفاترکارومحلهای مسکونی را منحصرابرای‌اجاره بخارجیان به دایره منازل این شرکت اعلام فرمائید تلفن ـ ٦۲۲٤۷۰ ـ ٦۲۲٤۳۰
آـ ۱۸۱٤٦

۲٤ساعته
اجاره آپارتمان بخارجی‌و ایرانی تلفن ۸۵۰۸۱٦

مرکز اجاره‌بخارجیان‌ویلا و آپارتمان ۸۸۵٦۸۵

آژانس بین‌الملل
آپارتمان و ویلای شما را به خارجیان اجاره می دهد۸۳۰۸٤۲ـ۸۳۰۸٤۱ ۸۳۰۸٤۳

بخارجیان
خانه های ویلائی با آپارتمانی خصوصا طبقه اول مبله و غیر مبله شما را در شمال شهر.
ونک ، پهلوی ، الهیه، جردن، داودیه ، جاده قدیم دروس ـ سلطنت‌آباد .
با تضمین تخلیه و عدم خرابی به مدت دلخواه شما فقط به خارجیان اجاره می دهیم تلفن ۷۷٦٦۲۵ و۷۷۳٤٦٦

آژانس سی ـ اند ـ ار اجاره‌بخارجیان۸٤۹٦۲۵

در بهترین نقطه شمیران

طالبین ساختمانهای بزرك ویلائی
از ویلاهای بسیار مدرن که‌در زمین‌های حدود ۷۰۰متر مربع با ۸۰۰ متر بنا که زیر نظر وبامسئولیت مستقیم‌مهندس ناظر در بهترین نقطه‌شمیران احداث شده‌است دیدن فرمائید. آدرس شمیران ،میدان تجریش خیابان فرمانیه خیابان ندا روبروی مدرسه‌امریکائی «ادوتتیس » کوی منصوریان کوی مهندس لاهیجانی .

عده‌ای ازدانشجویان دانشگاه تهران جهت اجاره احتیاج به‌منازل ارزان قیمت دارند

دارندگان منازل جهت کسب اطلاعات و تکمیل پرسشنامه ، میتوانند به اموردانشجوئی‌دانشگاه تهران واقع در خیابان ۲۱ آذر مراجعه و یاباتلفن های۹۳٤۵۰۰ ـ٦۱۱۲۲۷۰ـ ٦۱۱۲٦٦۹ تماس حاصل نمایند . م‌الف ۱۲٦٤۲ ۱ـ۲۸

آگهی استخدام

۱۵نفر لیسانسیه حسابداری‌برای سازمان تامین خدمات درمانی
سازمان تامین خدمات رفاهی وابسته به وزارت رفاه اجتماعی تعداد ۱۵نفر لیسانسیه مسئول حسابداری با حداقل دوسال سابقه‌خدمت دررشته مربوطه برای استان های مختلف کشور از طریق امتحان ومصاحبه استخدام می‌نماید.
داوطلبان واجد شرایط جهت ثبت‌نام و کسب اطلاع بیشتر تاتاریخ چهارشنبه ۵٤ر۸ر۷ بنشانی : خیابان شاهرضا مقابل دانشگاه‌تهران، خیابان فخررازی وزارت رفاه اجتماعی طبقه‌چهارم مراجعه نمایند.
سازمان تامین خدمات رفاهی
م الف ۱۵۰۷۹

تخلیه‌چاه‌فاضلاب

تخلیه چاه فاضلاب و توالت و سپتیك‌تانك وموسپتیك وساختمان آنها و کانال کشی و حفر چاه با دستگاه موتوری
شرکت ایران شوشتر ۸۳۰۷۲۲ ـ۸۲۹۵۵٦

آگهی استخدام

شرکت سهامی خاص (فیلیپس)
جهت تکمیل کادر فنی کارخانه به افراد ذیل نیاز دارد
۱ـ فرزکار یکنفر
۲ـ قالبساز یکنفر
۳ـ ماشین سنك‌کار یکنفر
٤ـ کارگر ساده با معلومات حدود سیکل‌اول ۳۰ نفر
متقاضیان میتوانند همه روزه به استثنای پنجشنبه و تعطیل از ساعت ۸صبح الی ۱٦ به کارگزینی شرکت واقع در کیلومتر ۱۲ جاده‌آبعلی مراجعه نمایند .
تلفنهای ۳۹ـ ۷۸۳۳۳۵ ـ ٤۰ـ۷۸۳۵۳٦

بقلم یك کارشناس اقتصادی

گروه‌بندی کشورها ازنظراقتصادی

باچه معیار هائی این گروه‌بندی بوجودآمده و اعتبار آن تاچه‌حداست

در تازه ترین نوع تشکیلاتی ، از نظر اتحادیه پاپای پولی درآسیا معیارهای تازه‌ای براساس‌طبقه‌بندی های کشور ها از نظر اقتصادی پیدا شده است .

در اتحادیه پاپای آسیا که میان شش کشور آسیائی ازجمله ایران بوجود آمده بانک مرکزی ایران ، بانک مرکزی سریلانکا (سیلان) ، هندوستان ، پاکستان ، نپال و بنگلادش عضویت دارند ولی قرارداد میان بانک‌ها در حکم عهدنامه میان دولت ها نیست اما اتحادیه دارای یک هیئت مدیره است که لااقل‌هر شش ماه یکبار تشکیل جلسه میدهد .

در آنچه ذیلا میخوانید ، گروه بندی کشور ها از نظر اقتصادی و همچنین‌معیار هائی که برای گروه‌بندی کشور ها بکار میرود بررسی‌شده و اعتباراین طبقه‌بندی‌ها تشریح شده است .

در داخل هریک از تقسیم‌بندی های کلی نیزگروه‌های مشخص ذیل وجود دارد . در بوجود آمدن این‌گروه‌بندی هاملاحظات اقتصادی نقش اساسی راداشته است .

۱- در گروه کشور های توسعه یافته با اقتصاد آزاد ، کشور های عضوبازار مشترک اروپا یا جامعه اقتصادی اروپا (EEC) شامل شش عضو اولیه (فرانسه ، ایتالیا ، آلمان فدرال ، هلند ، بلژیک و لوگزامبورگ) و سه‌عضو جدید از اول ۱۹۷۳ (انگلستان ، ایرلند و دانمارک) .

۲- در همان گروه ، کشور های عضومنطقه بازرگانی آزاد (EFTA) شامل اتریش ، فنلاند ، ایسلند ، نروژ ،پرتغال، سوئیس و سوئد .

قبل‌از ۱۹۷۳ انگلستان و دانمارک نیز جزو این گروه بودند و این گروه یا منطقه درحقیقت دربرابربازار مشترک قرار داشته رقیب آن محسوب میشد .

۳- در همان گروه وسیع ، کشورهای‌عضو سازمان‌همکاری و توسعه اقتصادی O.E.C.D شامل کشورهای صنعتی‌اروپائی باضافه ژاپن و کانادا و ایالات متحده امریکا(جمعا ۲٤ کشور). این سازمان‌بیشتر جنبه‌همکاری های مالی و تحقیقاتی داردو عملا کلیه‌ممالک صنعتی مهم را دربر گرفته نمی تواند بعنوان یک گروه مشخص اقتصادی یا بازرگانی تلقی شود . معذلک نباید فراموش کردکه تحقیقات اقتصادی این‌سازمان ازبهترین مطالعات بشمار می آید .

٤- گروه کشور های‌مشترک‌المنافع انگلستان ، شامل این کشور باضافه‌مستعمرات سابق آن که هنوز مایلند روابط اقتصادی و بازرگانی خود را با انگلستان حفظ کنند . در این گروه کشور های مهمی چون هند و استرالیا و کانادا و نیجریه عضویت دارند .

۵- در گروه کشور های با اقتصاد هدایت شده ، گروه کشورهای‌عضو شورای‌همکاری های‌متقابل‌اقتصادی COMECON شامل شوروی ، بلغارستان ، چکسلواکی ، آلمان شرقی ، مجارستان ، مغلوستان،لهستان، رومانی و کوبا . در میان این کشور هانرتیبات پولی و ارزی و کمک‌های مالی جهت آنهائی که احتیاج داشته باشند مجری است .

٦- در گروه کشور های درحال توسعه‌امریکا ، بازار مشترک امریکای‌مرکزی (شامل السالوادور ، گستاریکا ، هندوراس،گواتمالا و نیکاراگوا) که ضمنا دارای یک اتحادیه پاپای با یکدیگر هستند .این بازار مشترک و اتحادیه پاپای پنج کشور مذکور را بسیار به یکدیگر نزدیک نموده موجبات توسعه بازرگانی و تسهیل پرداخت میان آنها را فراهم آورده است .

با اینحال‌برخی‌از آنهامانند هندوراس از نظر اقتصادی از دیگران عقب افتاده ترند .

۷- در همان گروه ، کشور های عضو اتحادیه بازرگانی آزاد امریکای لاتین LAFTA شامل اکثر ممالک اصلی امریکای جنوبی باضافه‌مکزیک. میان این کشور ها نیز یک اتحادیه پرداخت وجود دارد و مکزیک بعنوان رابط میان اقتصادی آنها در سال های کشور های امریکای مرکزی و ممالک امریکای جنوبی نقش اساسی را دارد . اکثر این کشور ها اعتبارات متقابل (نه چند جانبه) بیکدیگر داده‌اند و برخی از محققین عقیده دارند اتحاد اقتصادی و پولی این کشور هاکمک بزرگی به‌توسعه اخیر کرده است .

۸- در همین گروه فوق ، کشور های اندین (شامل‌شش کشور واقع در ساحل غربی امریکای جنوبی)که همه‌صادر کننده مواد معدنی هستند .

این کشور ها عبارتند از : شیلی ، بولیوی،پرو ، آکوادور، کلمبیا و اخیرا ونزوئلا .

۹- در همان گروه ، در افریقای مرکزی کشورهای‌عضو اتحادیه گمرکی و اقتصادی افریقای مرکزی (شامل کنگو ، گابن ، کامرون و اتحادیه افریقای مرکزی) .

۱۰- در همان گروه درآسیا کشور های‌عضو اتحادیه کشور های جنوب شرقی اسیا شامل اندونزی ، تایلند ، مالزی ، سنگاپور و فیلیپین . این‌کشور ها اخیرا نزدیک‌بیکدیگرشده‌اند و درصدد تاسیس یک اتحادیه پولی و بانکی می باشند وممکن است بزودی‌دارای‌یک اتحادیه پاپای میان یکدیگر شوند .

۱۱- در گروه‌کشور های عضو صندوق بین‌المللی پول ،گروه ۲۰شامل ۲۰کشورکه به‌نمایندگی از طرف همه کشور های عضو مامور تجدید نظر درپایه پولی جهان شده‌اند .

در فاصله ۱۹٦۱ تا ۱۹۷۱ گروه ۱۰ ، که‌فقط شامل‌ممالک صنعتی بزرگ عضو صندوق بین‌المللی بود ، در این زمینه فعالیت داشت ولی از ۱۹۷۱ ببعد چند کشوردرحال توسعه مهم به این گروه اضافه شد .

اضافه شدن این‌چند کشور نیز نه‌تنها سال‌ها مورد درخواست گروه کشور های درحال توسعه بوده بلکه با نفوذ زیادی که ممالک صنعتی عیراز امریکا در گروه ۱۰ بدست آورده بودند امریکا نیزازاوایل دهه ۱۹۷۰ مایل به کاستن از نفوذ آنهادر مسائل پولی بین‌المللی بود و لذا خواستارورود چند مملکت درحال توسعه به گروه مذکور شد .

۱۲- در همان گروه فوق ، ۷۷ کشور در حال توسعه و تولید کننده‌موادخام که‌ملاحظات و منافع مخصوصی در مسائل پولی نیز دارند . این گروه فعال گاه جلسات کوچکتری با حضور ۲٤ کشور نماینده ازمیان خود تشکیل میدهند تا خط مشی انها در مذاکرات‌اقتصادی و پولی بین‌المللی روشن‌گردد.

۱۳- گروه‌بندی‌هائی‌که بمنظور تنظیم بازار و قیمت کالای بخصوصی (معمولامواد غذائی و خام) تشکیل می شود .مهم ترین اینهاسازمان کشور های صادر کننده نفت (اوپک) است که شامل ممالک صادر کننده نفت در خاورمیانه و افریقا باضافه اندونزی و ونزوئلااست.

در همین گروه کشور های عرب عضو اوپک وجود دارد (اوآپک) که اجتماعات ومشاوره های جداگانه‌ای دارند . در این گروه برخی از کشور ها (مانند لیبی و کویت) بعلت جمعیت کم دارای درآمدسرانه بسیار بزرگی شده و بعدل اقتصادی و اجتماعی قادر به مصرف قسمت بزرگی از درآمد های خارجی خود نیز نمیباشند.

برخی دیگر مانند ونزوئلا و ایران دارای‌برنامه های مختلف توسعه اقتصادی و اجتماعی هستند وبه‌درآمد های خارجی خود احتیاج مبرم دارند . علاوه برگروه‌بندی های‌شناخته شده و تقریبا رسمی فوق ، گروه‌بندی ها و اصطلاحات دیگری مرسوم است که بیشتر نظر به موقع جغرافیائی‌دارند. مهمترین اینها عبارتست از افریقای سیاه(کشور های افریقائی بجز کشور های‌شمال افریقا) ، افریقای شرقی(بویژه شامل سه کشور کنیا و اوگاندا و تانزانیا که دارای یک اتحاد گمرکی بوده‌اند) ، افریقای‌غربی (شامل همه کشور های ساحل خلیج گینه) ، آسیای جنوب شرقی (بویژه‌شامل ممالک‌واقع در منطقه هندوچین) .

مهم ترین این نوع گروه ها «خاورمیانه» است که شامل منطقه غربی آسیا می شود . این‌اصطلاح‌نیزمانند اصطلاحات دیگری که نظر به موقع جغرافیائی دارد توسط ممالک غربی ابداع شده و اعتبار آن نسبی است . باین معنی که همه ممالک‌آسیابرای اروپائیان واقع در خاور است . برخی ازآنها دردورترین جناح‌خاور واقع است (خاور دور) وبرخی در نزدیک ترین منطقه به‌اروپا (خاور نزدیک) و برخی نیز در میانه آندو .بدیهی است ازنظر ساکنان خود این مناطق این اصطلاحات مفهوم واقعی‌ندارد. چه هرکشوردرعین آنکه نسبت به کشور یا منطقه دیگر شرقی است نسبت به کشور و مناطق دیگر میتواند غربی محسوب شود،چنانکه در ایالات متحده امریکانیز هرگاه صحبت از مشرق شود منظور ایالات شرقی آن کشور واقع در ساحل اقیانوس اطلس استو اصطلاح غرب یا مغرب ناظربه ایالات واقع درساحل اقیانوس آرام میباشد . معذلک از نظر اقتصادی شباهتی زیاد میان ممالک واقع در خاورمیانه‌وجود دارد ، باین معنی که اکثرآنها تولید کننده و صادر کنندمواد نفتی هستند واینگونه محصولات دارای بزرگ ترین سهم در درآمد ملی و نیز صادرات آنهاست .

آرشیو سردبیر

۱٦ دی ۱۳۰٤

سلسله قاجاریه برچیده شد و سردودمان پهلوی ، رضاشاه کبیر براریکه پادشاهی کهن ایران جلوس کرد. سیاهی ها ، تباهی ها ، ذلت ها و مشقت ها پایان پذیرفت و دورنمای یک زندگی که شایسته ملت ایران است نمایان گشت .

سالی که این واقعه تاریخی در آن بوقوع پیوست سال ۱۳۰٤ خورشیدی‌و مجلسی که صحه باین خواسته ملت گذاشت مجلس پنجم بود و این عکس اعضای هیئت رئیسه و چند تن از نمایندگان این دوره را نشان‌میدهد.

سید محمد تدین یکی ازروسای این‌دوره رئیس مجلس بود ودیگراعضاء هیات رئیسه‌که در عکس دیده میشوند عبارتند از :

دونایب رئیس : آقایان سید عبدالعلی طباطبائی‌دیبا و محمد هاشم میرزا افسر . سه منشی : آقایان میرزاشهاب الدین - کی‌استوان و میرزا علی خان خطیبی .

سه مباشر : آقایان - ارباب کیخسرو شاهرخ - میرزارضاخان افشار و محمدولی خان اسدی .

پنج نماینده : آقایان میرزا یداله خان نظامی -میرزا ابراهیم خان سهراب زاده - میرزا ابوطالب خان شیروانی - میرزا عطاالله‌خان روحی - میرزا سید کاظم خان اتحاد .

ترجمه : دکترعنایت‌اله‌رضا

مارکسیسم همواره دشمن آزادی بوده‌است

کمونیسم از استدلال‌ومنطق‌چندان بی‌بهره است که در برابر منتقدان هیچ مطلبی برای گفتن ندارد

اینک پیشگویی دیگر که از عمده‌ترین و مشهور ترین مارکسیسم است . درپیشگویی مذکور چنین آمده است که جنگ صرفا از ویژگی ها و پدیده های متعلق به نظام سرمایه‌داری است . تازمانی‌که سرمایه‌داری وجود دارد ، جنگ نیز هست . اما همینکه کمونیسم پا به عرصه‌ی وجود نهاد، جنگ از میان خواهد رفت .

مابه‌اندازه‌ی کافی دیدیم که در بودابست، پراگ ، مرز های چین و شوروی ، به هنگام اشغال سرزمین های کرانه‌ی بالتیک و خنجر زدن از پشت به لهستان ، چه پیکار هایی روی داد .مابه‌اندازه‌ی کافی دیدیم و باز هم درآینده خواهیم دید .

کمونیسم تلاش می‌کند تا با خشونت هرچه تمامتر ، نقطه‌ی نظر های خود را به جهانیان و فرد فرد انسان ها بقبولاند . شیوه‌ی رسوخ‌دادن نقطه‌ی نظرهای کمونیسم‌درست همانند آن است که جراح بخواهد به بیمار ثابت کند که باساطور قصابی می‌توان عمل جراحی را ظریف انجام داد.

کمونیسم می‌کوشد تا همه‌ی ظرائف موجود در اندیشه و پسیکولوژی انسان و جامعه‌را که بمراتب بغرنجترو پیچیدمتر از ارگانیسم و کالبد انسانی است، باجریان های خشن اقتصادی توجیه کند.»

کمونیسم ، همه‌ی پدیده‌های عالم، ازجمله «انسان» را پدید آمده از ماده‌می‌داند.

کمونیسم ازاستدلال ومنطق چندان بی‌بهره است که‌دربرابر منتقدان خود در کشور های کمونیستی ما ، هیچ مطلبی برای گفتن ندارد . نه دلیلی دارد و نه منطقی . ازاین‌رو است که چماق ، زندان ، اردوگاه های کار اجباری و زندان های ویژه بنام اماکن اجباری‌و بخش های‌مخصوص بیماران روانی را بیاری‌می‌گیرد .

مارکسیسم همواره دشمن آزادی بوده است . اینک بخشی از نوشته های اجداد کمونیسم - مارکس و انگلس- رااز چاپ یکم مجموعه‌ی آثار آنان که به سال های ۱۹۲۹-۱۹۳۰در اتحاد شوروی‌انتشار یافته است ، نقل می‌کنم .آنان چنین گفته‌اند :

اصلاحات نشانه ضعف‌است»

«دموکراسی دهشتبارتر از مونارشی مطلقه واریستو - کراسی‌است».

«آزادی سیاسی ، چیزی جز آزادی دروغین نیست . این آزادی بدتر از برده داری ، یعنی از بدهم بدتر است».

مارکس و انگلس طی نامه‌هایی که به یکدیگر می‌نوشتند ، بار ها خاطرنشان کردند که پس از دردست گرفتن حکومت ، باید بطور قطع‌به‌ترور دست‌زد. آنان بارها نوشتند که «باید حوادث سال ۱۷۹۳ را تکرار کرد . پس از دردست گرفتن حکومت ، مارا غول‌بی‌شاخ و دم خواهند نامید . ولی‌بدیهی است که به این گفته ها نباید اعتبار کرد».

کمونیسم هیچگاه‌پنهان‌نکرده است که منکر همه‌انواع مفاهیم مطلق اخلاقی است . کمونیسم مفاهیم نیکی و بدی را به مثابه‌ی مقوله های غیر قابل رد، به باد استهزا می‌گیرد .

کمونیسم اخلاق را نسبی و طبقاتی می‌شمارد . از نظر کمونیستها ، هرعمل و هر اقدام ، از جمله قتل و کشتار صدها هزار تن انسان ، تنهااز دیدگاه شرایط و عوامل سیاسی ، می‌توانند بد و یا خوب به‌شمار آیند . این‌مسئله

از : الکساندر سولژ نیت‌سین (۲)

مشروط به ایدئولوژی طبقاتی و وابسته به‌آن است .

ولی آنچه کسی ایدئولوژی طبقاتی را معین و مشخص می‌کند ؟ همه‌ی طبقه که نمی‌توانندگرد هم آیند و بگویند این ایدئولوژی خوب و یا بد است. درواقع مشتی ناچیز هستند که نقش تعیین کننده‌ی خوب و بد را برعهده می‌گیرند. بایدبگویم در این زمینه توفیق کمونیسم بیشتر از دیگر زمینه ها بوده است . کمونیسم توانست این بیماری واگیر را به سراسر جهان سرایت دهد که نیکی و بدی پدیده هایی نسبی هستند. اکنون‌این‌اندیشه نه‌تنها مغز کمونیستها ، بلکه مغز های بسیاری از افراد غیر کمونیست رانیزفرا گرفته‌است.

اکنون در جوامع پیشرفته ، بکار بردن واژه های «نیکی» و «بدی» بطور قاطع و جدی نادرست می‌نماید. کمونیسم توانسته است در همه‌ی ما این تاثیر را از خود برجای‌گذارد که مفاهیم مذکور ، کهنه ، قدیمی و قابل تمسخر شده‌اند.

ولی‌هرگاه مفاهیم‌نیکی وبدی‌را ازما بازستانند ، تنها زد و بندهای زندگی ، برای ما باقی خواهد ماند . در اینصورت‌ما از جهان انسانی ، به جهان حیوانی سقوط خواهیم کرد .

ازاین‌رو است که نظریه ها وتجربه های کمونیسم را غیر انسانی می‌شمارند.

اکنون واژه‌ای وجود دارد که به مقیاسی بس وسیع به کار می‌رود . این واژه «آنتی‌کمونیسم» ، (ضد کمونیسم) است. این واژه‌ای است بسیار ابلهانه که تمام وکمال از روی بی‌ذوقی ، ساخته و پرداخته شده است . این واژه ،چنان ساخته و پرداخته شده است که گویی کمونیسم ،پدیده‌ای ابدی ، ازلی و متکی برپایه و اساس استو برمبنای محاسبه پدید آمده است . ازاین رو است که در برابر واژه های کمونیسم و کمونیست ، واژه های ضد کمونیسم و ضد کمونیست پدید آمده است .

چرا می‌گویم این واژه ها به صورت‌بدی‌طرح شده‌است؟ چرا معتقدم مردمی که علم واژه‌شناسی و پیدایی واژه ها را نمی‌شناختند ، این واژه ها را پدید آورده‌اند ؟

زیرا بشریت و انسانیت‌در نزد هر انسان مفهومی ابدی‌و قدیمی است .کمونیسم بنا بر ماهیت خویش ضد بشری و ضد انسانی است . وقتی کسی می‌گوید «ضد کمونیسم» ، این به معنای‌ضد ومخالف ضد بشری است .این گونه واژه سازی‌ابلهانه است. باید بجای آن‌گفت : هرآنچه برضد کمونیسم است ، انسانی است ! (کف زدنها) . عدم پذیرش ، و مردود شمردن ایدئولوژی‌ضد انسانی‌کمونیسم، درواقع چیزی جز پذیرش انسانیت نیست ! این تحزب نیست، بلکه اعتراض معنویات ماشیست به کسانی است که همواره بما تلقین می‌کنند : مفاهیم نیکی و بدی رافراموش کنید !

جای بسی شگفتی استکه کمونیسم جز از کتاب های عمده و اساسی خویش ، تا چه پایه کتاب های درسی به جهانیان عرضه کرده است و چه درسها که به انسان ها آموخته است .

تانکها در شهر بوداپست غرش‌کنان براه افتادند . اینها را نادیده گرفتند . تانکها مر چک‌اسلواکی زنجیرکشان به غرش درآمدند . اینها را نیز نادیده گرفتند . گذشت هایی را که برهیچکس روا نمی‌داشتند، برکمونیسم ، روا داشتند .

نمی‌دانم چه‌نیت‌سوئی در کار بود که کمونیسم دیو اریران راپایه نهاد و آن را بالا برد. گویی خداوند خشم آورده ، عقل وخرد را ازآنان‌بازگرفته بود .

این‌همان مظهر شگفتی‌انگیزی است که ماهیت کمونیسم را فاش وبرملا می‌کند . چهارده سال است ، نه تنها مردمی را که آرزومندند از جامه‌ی «درخشان» کمونیسم بگریزند درپای این دیو ار ها بمسلسل می‌بندند و منهدم می‌کنند ، بلکه دیگران را نیز بنابودی می‌کشانند .

چندی پیش حادثه‌ی دل - خراشی روی داد . پسربچه‌ای خردسال که از اهالی آلمان نبود ، از سوی برلن غربی درورود «شیره» به‌آب افتاد . عده‌ای خواستند او را از آب بیرون کشند و از مرگ رهایی بخشند . مرزبانان آلمان شرقی آتش گشودند . یعنی نجاتش ندهید ! در حالی که همه از دو سو می‌نگریستند ، کودک غرق شد .

هواپیمائی ملی ایران «هما»

اطلاعیه

برای اطلاع مراجعان گرامی و تسهیل در کسب اطلاعات مربوط به ساعات ورود و خروج هواپیماها، بدینوسیله شماره های تلفن اطلاعات پروازی هواپیمائی کشوری وهواپیمائی ملی ایران «هما» رابه آگاهی میرساند لطفادر مواقع لزوم منحصرا باشماره‌های مزبور تماس حاصل فرمایند :

تلفن های اطلاعات پروازی هواپیمائی کشوری — پروازهای خروجی : ٤۳۰۱۳و٤۳۰۱٤ — پروازهای ورودی : ٦٦۵۸۵۱

تلفن های اطلاعات مربوط به پرواز های هواپیمائی ملی ایران «هما» : ۹۱۱۳۱۳ و ۹۱۱۳۱٤ و ۹۱۱۳۱۵

از روزدوشنبه پنجم آبان درمجله جوانان آغاز میشود

مثلث برمودا

چرا درمنطقه برمودا دهها هواپیما - کشتی و صدها انسان بطرز مرموز و حیرت‌انگیزی ناپدید میشوند؟

مجله جوانان موفق شد کتاب عظیم و هیجان‌انگیزی که در فاصله یکماه در امریکا در هفت میلیون نسخه بفروش رفته است تهیه و ترجمه کند. اگر شما هم از علاقمندان بحوادث عظیم و ناشناخته جهانی هستید از دوشنبه پنجم آبان در گروه خوانندگان پرتیراژترین نشریه ایرانی قرار گیرید.

آگهی تغییرات در شرکت سهامی خاص صنعتی‌مدرن تکنیك ثبت شده بشماره ۱٤۱٤٤

برابر تصمیم مجمع عمومی عادی سالیانه مورخ ۱٤ر۳ر۱۳۵٤ تغییرات زیر در شرکت نامبرده به عمل آمد .

۱- ترازنامه سال ۱۳۵۳ شرکت به‌تصویب رسید .

۲- آقای کارو آدینیانس بسمت بازرس اصلی و آقای عباس برداران قاسمی بسمت بازرس علی‌البدل برات مدت یکسال انتخاب شدند .

۳- روزنامه اطلاعات جهت درج و نشر آگهی ها تعیین شد .

م‌الف ۱۵٤۵۳

اداره کل ثبت شرکتها و مالکیت صنعتی

آ-۳۳٤۳۲

آگهی تاسیس‌شرکت‌سهامی‌خاص‌میلر بامتال‌استبلیشمنت

خلاصه اظهارنامه و اساسنامه شرکت سهامی خاص میلر بامتال استبلیشمنت که در تاریخ ۱۳ر۷ر۵٤ تحت شماره ۲۲۹۸۸ در این اداره به ثبت رسیده ودر تاریخ ۱۷ر۷ر۵٤ از لحاظ امضاء ذیل ثبت تکمیل گردیده برای اطلاع عموم در روزنامه رسمی و روزنامه کثیرالانتشار اطلاعات آگهی میشود .

۱- موضوع شرکت : انجام کلیه عملیات مجاز بازرگانی در داخل و خارج کشور - واردات کالاهای تجارتی - صادرات تولیدات و مصنوعات کشور - اخذ نمایندگی از شرکتها و کارخانجات داخلی و خارجی‌و انجام کلیه اموری که باموضوع شرکت ارتباط داشته باشد .

۲- مدت شرکت : از تاریخ ۳۰ر٦ر۱۳۵٤ بمدت نامحدود .

۳- مرکز اصلی شرکت:تهران خیابان‌تخت طاوس‌شماره۱٤۵

٤- سرمایه شرکت : مبلغ دو میلیون و پانصد هزار ریال منقسم به یکصد سهم بیست و پنجهزار ریالی با نام تمام‌پرداخت که بموجب گواهی مورخ ۱۲ر۷ر۱۳۵٤ بانک تجارتی ایران و هلند شعبه دیبا نزد بانک مذکور تودیع شده است .

۵- اولین مدیران و دارندگان حق امضاء : آقایان مهندس مرتضی حسنی مقدم ومهندس مسعود قادسی - سیروس اردلان مقدم - اورالیانوماتیان بسمت اعضاء هیئت مدیره برای مدت دوسال انتخاب شدند که آقای مهندس‌مرتضی حسنی مقدم‌بسمت رئیس هیئت مدیره و آقا ی‌مهندس مسعود قادسی بسمت نایب رئیس هیئت مدیره و آقای اورالیانوماتیان بسمت مدیر عامل برا ی‌مدت دو سال برگزیده شدند - حق امضاء کلیه اوراق و اسناد بهادار - چکها و سفته ها و قرارداد ها و اسناد رسمی بادو نفر از چهار نفر اعضاء هیئت مدیره متفقا با مهر شرکت معتبر میباشد اوراق عادی و اداری را مدیر عامل یا هر یک از اعضای هیئت مدیره به تنهائی امضاء مینمایند .

٦- اختیارات مدیر عامل : سرپرستی و اداره ، امورشرکت را بعهده داشته و مجری مصوبات هیئت مدیره میباشد .

۷- بازرس اصلی و علی‌البدل:آقای قاسم حسنی مقدم بازرس اصلی و خانم ژاکلین هاراطونیان بازرس علی‌البدل میباشند .

م‌الف ۱۵٤۵۵

اداره کل ثبت شرکتها ومالکیت صنعتی

آ-۳۳٤۳٤

آگهی تصمیمات شرکت سهامی خاص موتوربال ثبت شده بشماره ۸۵۳٤

باستناد صورتجلسه مجمع عمومی سالیانه مورخ ۲٤ر۳ر۵٤ اولا ترازنامه سال مالی ۵۳ به تصویب رسید . ثانیا آقای مهندس بهرام شهیدی‌فردی بسمت بازرس اصلی و آقای‌محمدعلی سلیمانلو بسمت بازرس علی‌البدل برای مدت یکسال انتخاب شدند . ثالثا روزنامه اطلاعات جهت درج آگهی های شرکت تعیین گردید .

م‌الف ۱۵٤۵۲

اداره کل ثبت شرکتها و مالکیت صنعتی

آ-۳۳٤۳۳

اطلاعات

روزهای شنبه-دوشنبه وپنجشنبه درسراسردنیا منتشر میشود .

قبل از عزیمت عزیزان‌خود بخارج اطلاعات هوائی را برای آنها آبونه شوید .

تلفن۳۱۱۰۷۱و ۳۱۱۰۸۱

درشهرك اكباتان كليه امتيازات يك شهر مدرن پيش‌بينى گرديده است .

شهرك اكباتان ، زيباترين شهرکی خواهد بود كه تا كنون در ايران ساخته شده است

درشهرك اكباتان بيش از ده هزار آپارتمان ازيك تا چهار اطاق‌خواب با كليه تجهيزات ووسائل رفاهى دردست احداث است

تاكنون تعدادى از مؤسسات بزرك براى كاركنان خود آپارتمان هائى دراين شهرك پيش‌خريد كرده‌اند

مهندس رحمان گلزار مدير عامل شهرك اكباتان :

هيئت عامل «شهرك اكباتان» در اجراى منويات شاهنشاه آريا مهر وهدفهاى دولت براى تسريع در اتمام اين پروژه شبانه‌روز بى‌وقفه تلاش ميكنند

واحدهاى مسكونى شهرك اكباتان بطبقات مختلف عرضه ميشود

پروژه شهرك اكباتان در دوفاز ، اول با ۴۲۰۰ دستگاه آپارتمان ظرف ۲ سال ودوم با ۶۰۰ دستگاه ظرف ۳ سال مورد بهره برداری قرار ميگيرد

بازديد آقاى فريدون مهدوى وزير بازرگانى وقائم مقام دبيركل حزب رستاخيز ملت ايران از عمليات ساختمانى «شهرك اكباتان»

عمليات ساختمانى شهرك اكباتان با سرعت حيرت انگيزى پيشرفت ميكند

بامداد روز گذشته آقاى فريدون مهدوى وزير بازرگانى و قائم‌مقام دبيركل حزب رستاخيز ملت ايران از عمليات ساختمانى شهرك اكباتان‌واقع در غرب تهران ، فاصله ۱۵۰۰ متری ميدان شهياد بطرف كرج بازديد كرد.

در اين بازديد آقاى حسين دانشور رئيس هيئت مديره و آقاى مهندس رحمن گلزارمدير عامل شهرك اكباتان همراه بودند و در هر قسمت نحوه كار و پيشرفتهاى حاصله را تشريح كردند .

موقعيت شهرك اكباتان

شهرك اكباتان يک پروژه عظيم و حسابشده و نيزكاملا مفيدى‌است كه‌دراجراى‌منويات شاهنشاه آريامهر و هدفهاى دولت در زمينه رفاه عمومى بويژه تامين‌مسكن بموقع‌اجرا گذارده شده است. اين‌شهرك درزمينى بمساحت يک ميليون متر مربع در دست بنا است و تعداد واحدهاى آن از ده هزار متجاوز خواهدبود.

دوفاز

براساس‌طرح پيش‌بينى‌شده، پروژه‌شهرك‌اكباتان دوفازبوده كه فازاول شامل۴۲۰۰دستگاه و فاز دوم ۶۰۰۰دستگاه مى‌باشد.

فاز اول ظرف دو سال و فاز دوم ظرف سه سال باتمام ميرسد .

تيپ واحدها

واحدهاى مسكونى شهرك اكباتان كه در مجموع از ده هزارتجاوز خواهد كردبطور كلى از يک اطاق خواب تا چهار اطاق خواب با كليه وسائل و سرويس‌هاى لازم ميباشد . و مساحت آنهابراى آپارتمانهاى يک اتاق خواب ۷۳ متر مربع و چهار اتاق خواب ۱۸۶ متر مربع درنظر گرفته شد .

تعدادطبقات بناها از ۵طبقه تا ۱۲ طبقه ميباشد كه عموما راه‌حل‌هاى ايرانى در پلان - هاى آن رعايت گرديده است .

كليه طبقات‌هم‌كف، به‌پيلوتى كه از آن بعنوان پياده‌روى سرپوشيده در تمام محوطه ، محفوظ از آفتاب و باران استفاده شده و كليه تجهيزات تجارى و سرويس‌هاى عمومى در زير آن محفوظ شده‌اند.

همچنين در زير بلوک‌ها استخر ، زمين تنيس وفضا- هاى بازى پيش‌بينى شده و براى‌هرواحدمسكونى پاركينگ سرپوشيده درنظر گرفته شده است .

وضعيت خاص شهرک

شهرک اكباتان از شرايط خاص و ممتازى برخوردار است. چراكه علاوه‌برکوتاهى فاصله تا تهران (۵ر۱كيلومتر) دسترسى اصلى از اتوبان‌كرج انجام ميشود و از جاده‌كرج نيز اين امكانات وجود دارد و اين دسترسى‌ها بدون‌چراغ قرمز توسط پل هوائى انجام ميگيرد .

نكته قابل‌توجه‌آنكه درمدخل شهرک اكباتان مسير پياده هيچگونه برخوردى با مسير سواره ندارد و مسئله ايمنى كه درواقع مهم و پراهميت است حل شده اسب .

خصوصا چون خيابانهاى اصلى شهرک بعرض ۷۰ متر پياده شده براى‌عبور و مرور فقط از تونل امكان‌پذيرخواهد بود .

سايرتجهيزات

گيرى از آلومگى محيط‌زيست تمامى واحدهاى مسكونى ، از يک اتاق خواب درمساحت ۷۳ متر مربع كه كوچكترين و چهار اتاق‌خواب درمساحت ۱۸۶ مترمربع بزرگترين آنها است، علاوه بر مشخصات زيربنائى كه عموما با اسكلت پيش‌ساخته بتنى ، پنجره‌هاى آلومينيومى وشيشه‌هاى‌دوبل ساخته ميشود از نقطه نظر تجهيزات داخلى در سطحى ممتاز با استاندارد بين‌المللى قراردارد ودارای ارکانديشن، آشپزخانه مبله مجهز بدستگاه تخليه ميكانيكى شوت زباله، تهويه مطبوع ، كف‌هاى‌موكت بوده و به سيستم فاضلاب «اگو» مجهز است . همچنين اين شهرک از همه‌ى امكانات شهرى از قبيل مراكز آموزشى (كودكستان ، دبستان ، دبيرستان) بهداشتى و درمانى (درمانگاه و تزريقات) تفريحى و سرگرمى (سينما، تئاتر، كتابخانه) و نيز استخر، سالن اجتماعات ، سوپرماركت ، دراگ‌آستور وغيره برخوردار خواهد بود.

سيستم پيشرفته و بى‌سابقه

پرويهم مجموعه مسكونى اكباتان و حجم ساختمانها با فرم و وضع خاصى كه اجرا ميشود نمونه يک سيستم پيشرفته‌اى است كه‌تاكنون در ايران سابقه نداشته است.

طراحى شهرک اكباتان به وسيله مهندس رحمن گلزارو مهندس فريدون آذرى انجام شده، كارفرماى ان شركت نوسازى تهران و مجرى طرح شركت نوسازى تهران با همكارى و نظارت شركت ساختمانى «استارت» آمريكا است. در اينجا ذكر اين‌مورد ضرورى است كه استارت آمريكا يكى ازغول‌هاى بزرگ ساختمانى‌آمريكااست وشهرت جهانى دارد. «استارت»تاكنون چه در آمريكا و چه در ساير نقاط دنيا هميشه با پروژه‌هاى بزرگ همكارى‌داشته وبناهائى كه بانظارت و همكارى آن احداث شده ممتاز و بى‌نظير شناخته شده است .

قيمت آپارتمان‌ها

آقاى مهندس رحمان گلزار مدير عامل شهرک اكباتان در اين مورد اظهارداشت :

به پيروى از نيات مقدس رهبر عاليقدرمان شاهنشاه آريامهر كه پيوسته افكار معظم‌له متوجه بهزيستى و رفاه روزافزون جامعه ايرانى ،خصوصا تامين مسكن براى همگان استو نيز دراجراى هدفهاى دولت مبنى بر خانه خوب با قيمت مناسب، بهاى تعيين‌شده آپارتمان هاى شهرک اكباتان با توجه بسطح استاندارد ساختمانى كه خيلى لوكس و مجهز خواهد بود براى‌هر متر مربع ۲۷۵۰ تومان ميباشد كه در مقايسه ، بسيار قليلو مناسب است .چرا كه هيئت عامل و مجريان اين پروژه مسكونى ، سربازان جان‌باز شاهنشاه هستندودر جهت پيشبرد اهداف ترقيخواهانه پيشواى عادل خود باقناعت كمترين سود، اين قيمت‌هااعلام گرديد.

بهاى اعلام شده كه تابحال در ايران بى‌نظير بود خيلى زودمورد استقبال قرار گرفت و در حال حاضر تعداد زيادى از آپارتمان‌ها توسط موسساتى چون «دانشگاه تهران ، دانشگاه‌ملى، شركت‌ملى نفت، هواپيمائى‌ملى ،وزارت‌فرهنك و هنر وراه آهن دولتى ايران پيش خريد گرديده است تا در اختيار كاركنان خود قراردهند.

مهندس گلزار افزود :البته به موازات توسعه فعاليت‌وافزايش حجم و ميزان آپارتمان هاامكان- پذيرش متقاضيان وجود دارد . و اين‌نكته نيز لازم بيادآورى است كه واحد هاى شهرک اكباتان براى موسسه ياگروه خاصى‌نمى باشدو عموم‌طبقات‌ميتوانندخريدارى نمايند.

نحوه خريدارى

براى خريد هر واحد ازشهرک اكباتان ۲۵ درصد بهاى‌آن‌همراه بابرک درخواست پرداخت ميشود، موقع تحويل آپارتمان ۲۵درصد ديگرو ۵۰ درصدباقيمانده بابهره خيلى كم باقساط ۱۵ ساله‌پرداخت خواهدشد. در مورد ۵۰ درصد باقيمانده ، هيئت عامل شهرک اكباتان درصدد فراهم آوردن امكاناتى هستند تا خريدار با دريافت وام از محلى احيانا با مشكلى مواجه نگردد .

پيشرفت سريع عمليات‌ساختمانى

نخستين سنك بناى شهرک اكباتان در روز سه شنبه ۱۹ فروردين‌ماه جارى توسط جناب آقاى اسداله علم وزير دربار شاهنشاهى نهاده شدو درست ۹۰ روز قبل ،كار اجرائى آن آغاز گرديد .

در طول ۹۰ روز -عمليات ساختمانى شهرک اكباتان آنچنان پيشرفت سريع و چشمگيرى‌نموده كه بواقع موجب حيرت‌و شگفتى است بطورى كه هر بيننده‌يقين مى‌پندارد كه‌با اين تلاش بى‌وقفه واين تجهيزات ، حتى زودتر از زمان تعيين شده،امور ساختمانى شهرک كه‌در برنامه تدوينى براى فاز اول ۲سال وفاز دوم‌سه سال پيش‌بينى گرديده باتمام برسد.

البته بايد پذيرفت وقتى كارى باعشق و شور ،بمنظور خدمت و در طريق اجراى نيات شاهشاه محبوب مملكت آغاز شود مسئله فداكارى واز خود گذشتگى‌مطرح ميگردد و مجريان‌اين سرى‌پروژه ها، مانند شركت نوسازى تهران از آن‌جمله‌اند.

مضافا آنكه براى اجراى‌طرح شهرک اكباتان كليه جوانب‌مورد توجه قرار گرفته و شركت نو سازى تهران همه‌ى وسايل و امكانات لازم را براى احداث يك شهرک ، قبلا مهيا ساخته‌اند.

فى‌المثل ماشين‌آلات سنگين‌و مدرنى كه هم اكنون در بناى شهرک اكباتان كار ميكنند به‌يك ميليارد ريال بالغ ميشوند و از نوع مدرن‌ترين ميباشند ازقبيل دستگاه هاى بتون سازى، كارخانه هاى تهيه شن‌وماسه ، بولدوزر هاى متعدد ونيز آزمايشگاه هاى مخصوص خاك شناسى كه تماما شبانه روز در اختيار بيش از ۱۰۰۰ كارگروكارمند ومهندسين ورزيده ميباشند و بى وقفه بكار مشغولند.

بازديد ها وتوجه بامر مسكن

بازديد صبح ديروز آقاى‌فريدون مهدوى وزير بازرگانى و قائم‌مقام دبير كل‌حزب‌رستاخيز ملت‌ايران از عمليات ساختمانى شهرک اكباتان در پى بازديد هائى بوده است‌كه طى ۹۰ روز توسط آقايان معينيان ومجيدى بعمل‌آمد. اين بازديد ها نمودارگويائى ازتوجهى است كه بامر مسكن‌و توسعه‌و گسترش روزافزون آن براى‌رفاه بيش‌از پيش هموطنان مبذول مى گردد ...

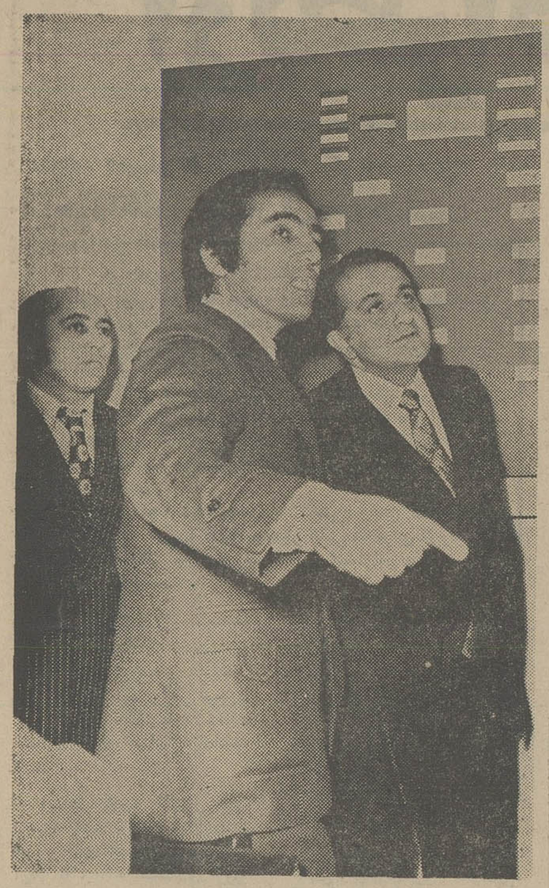

در بازديد ديروز آقاى‌فريدون مهدوى‌وزير بازرگانى و قائم مقام دبير كل حزب رستاخيز ملت‌ايران‌ازعمليات ساختمانى شهرک اكباتان آقاى مهندس رحمن گلزار مدير عامل اين‌شهرک‌پيرامون پيشرفتهاى حاصله كه در اغلب موارد بيشتر از پيش- بينى شده بود توضيحاتى داد .

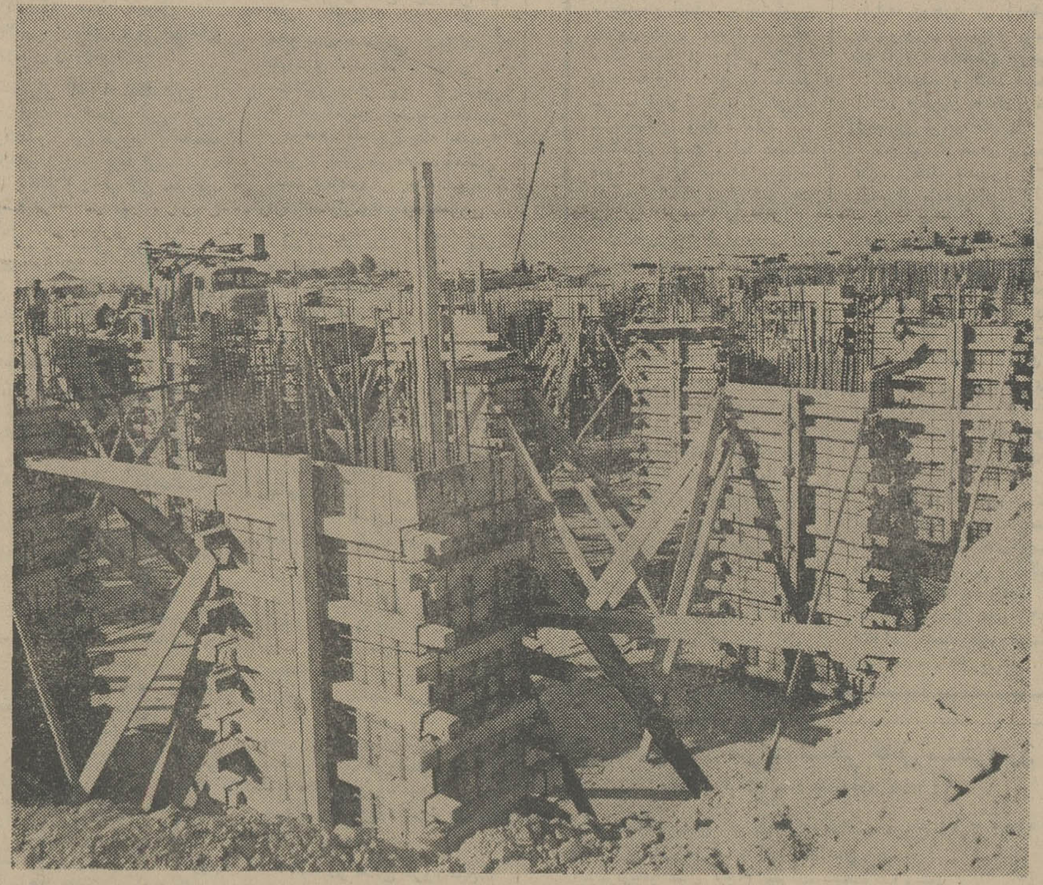

مساحت‌زمين فازيك۴۰۰۰۰۰ متر مربع است كه ۸۰٪ آن به فضاى سبز اختصاص‌داده شده است .

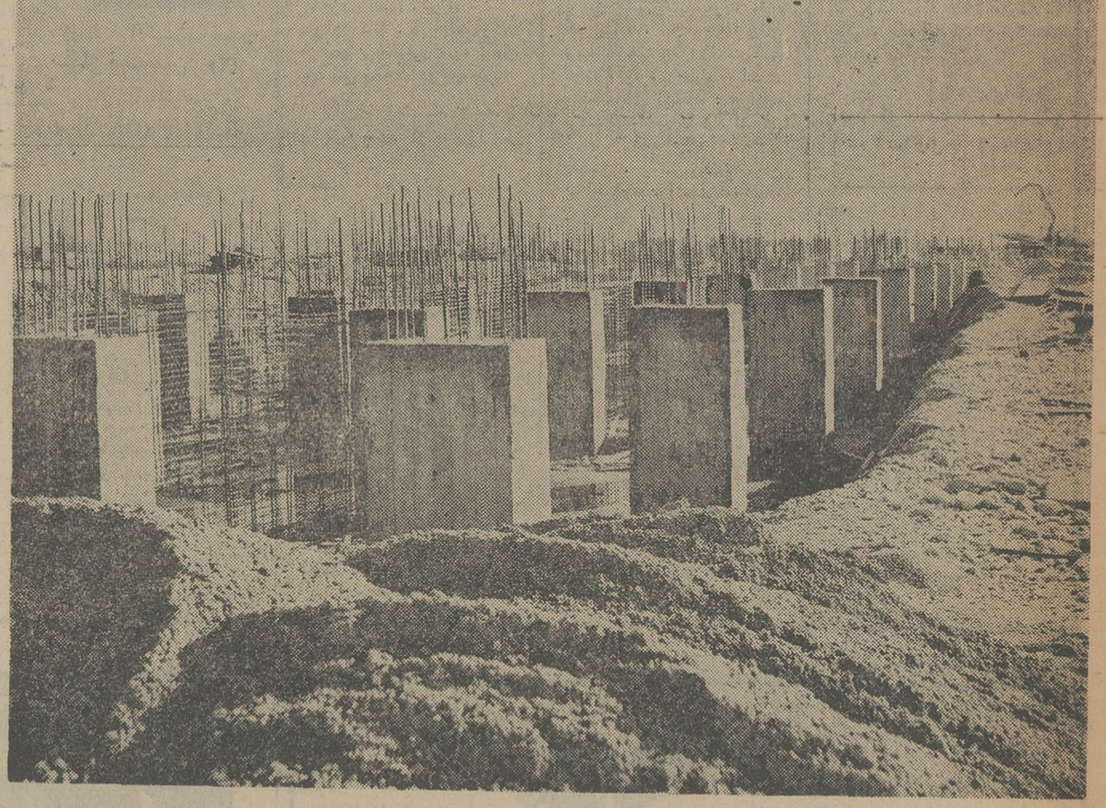

كليه طبقات هم كف‌به‌پيلوتى كه‌از آن بعنوان پياده‌روى‌سر پوشيده در تمام محوطه محفوظ از آفتاب و باران استفاده شده وكليه‌تجهيزات تجارى و سرويس‌هاى‌عمومى در زير آن محفوظ شده‌اند.

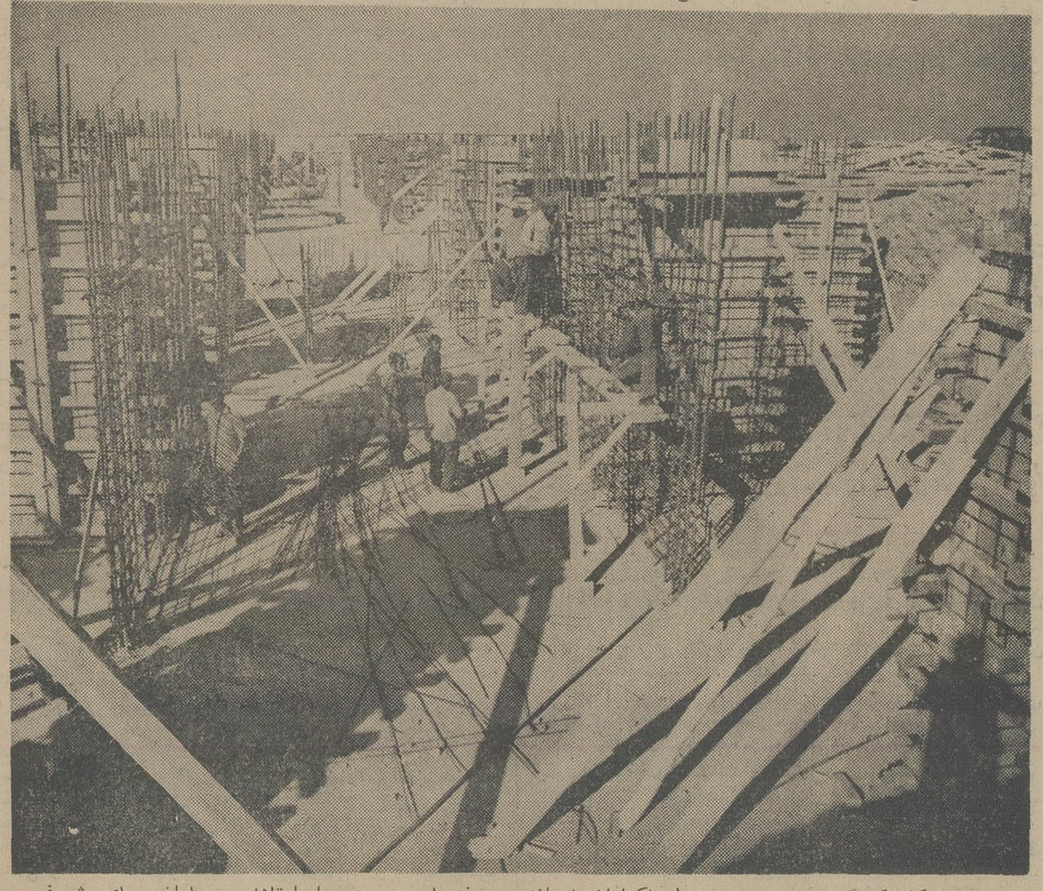

ساعات كار كارگران زبده در شهرک اكباتان شبانه - روزى است و عموما با تلاش بى امان براى‌پيشرفت‌سريع و اتمام اين شهرک كار مى كنند .

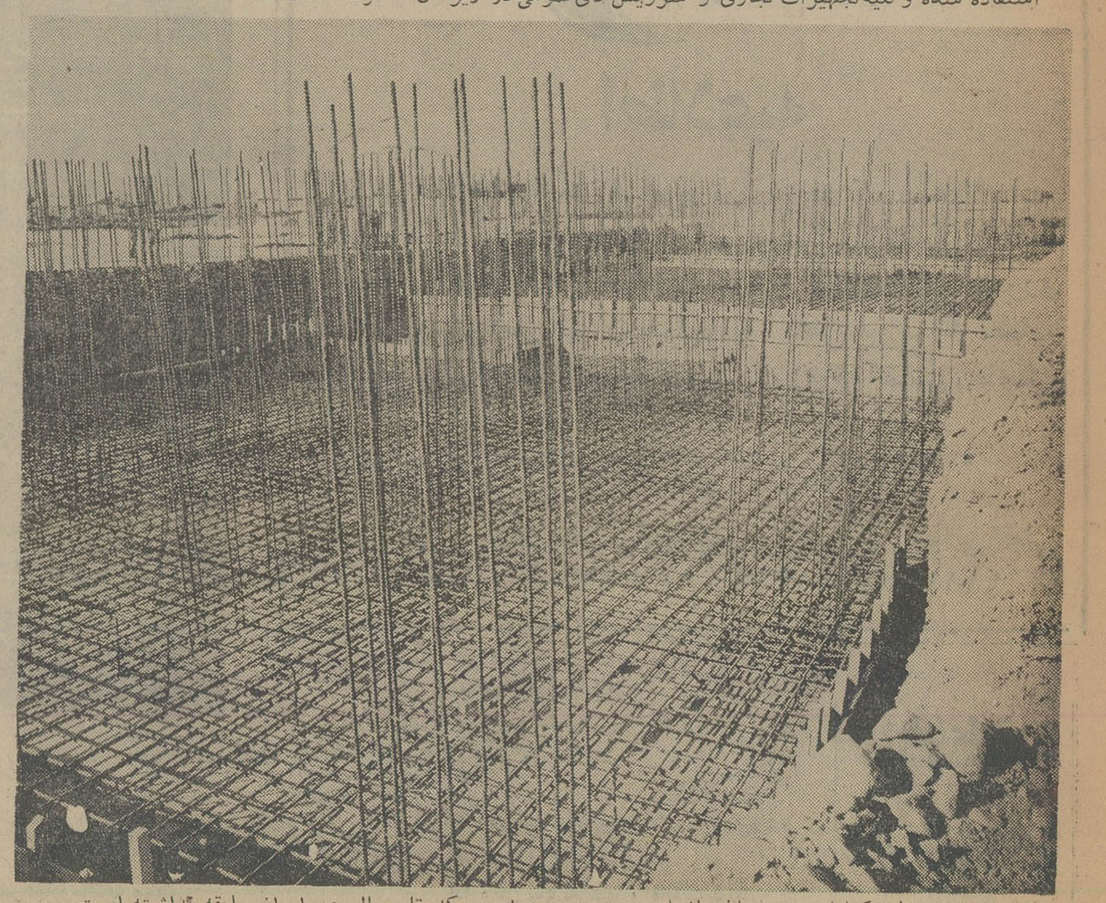

معمارى شهرک اكباتان‌وحجم‌ساختمانها سيستم جديدى‌است كه تا بحال در ايران‌سابقه نداشته است .

هنر و ادبیات امروز

گفتگو با دکتر عباس آریانپور و دکتر منوچهر آریانپور درباره فرهنگ‌نویسی

فرهنگستان و یورش واژه‌های بیگانه

اشاره :

از چهارچوب ترجمه است که روزنه‌ای به فرهنگ جهانی گشوده‌ایم و بسیاری از مترجمان‌ما بابهره‌گیری از فرهنگ لغات موجود زبان خارجی آموخته‌اند و چه‌بسا که ناقص و غلط و شبهه آمیز آموخته‌اند. آیا فرهنگ های موجود کامل است ، اگر چنین است آیا برای همیشه کاملند یا هرسال نیاز به تغییر و تکمیل دارند ؟ با دکتر عباس آریانپور کاشانی و دکتر منوچهر آریانپور کاشانی که چندین جلد فرهنگ انگلیسی فارسی و فارسی‌انگلیسی تالیف کرده‌اند درباره فرهنگنامه ها گفتگو کرده‌ایم .

نخستین پرسش درباره وضع موجود فرهنگ نویسی در ایران است .

دکتر عباس آریانپور : هرزبان زنده مثل هر موجود زنده درحال تغییر و دگرگونی است و زبان انگلیسی و فارسی هم از این قاعده جدا نیستند .

هرروز به مناسبت های مختلف واژه های جدیدی وارد زبان ما می شودکه باید درفرهنگ‌ها از آنها نام برد اگر در ما راکد بماند به سر فرهنگ هایمان همان بلائی خواهد آمد که به سر فرهنگ مرحوم حییم .

انتشار آن فرهنگ برای سی سال پیش بسیار جالب بود ، اما امروز جای بسیاری از واژه های طبی ، پزشکی ، علوم اجتماعی و... در آن خالیست . بعنوان مثال چند سال استکه واژه «دوبله» در فرهنگ ها وارد شده ؟ مدت زیادی نیست درحالی که این واژه امروز مورد مصرف فراوان دارد . یا واژه های ازهیل‌هیپی، بیکینی و غیره .

در زبان فارسی هم لغات تازه‌ای پیدا می شود که باید معادل انگلیسی آنها را پیدا کرد مثلا «منش زدایی» و چیز هایی ازاین قبیل . اصولا کار فرهنگ نویسی باید بصورت یک کار تحقیقی بی‌وقفه از طرف یک گروه موظف‌انجام شود .

دکتر منوچهر آریانپور :

غیراز مسائل مطرح شده واقعا چه عیبی دارد هرسال چند فرهنگ به بازار عرضه شود تا خواننده قدرت انتخاب داشته باشد نه‌اینکه مجبور به خرید یک فرهنگ مغلوط که متاسفانه تعداد آنها در بازار زیاد است باشد .

کار فرهنگ نویسی کار آسانی نیست تنظیم کننده فرهنگ‌درست‌باندازه‌وضع‌کننده‌واژه مسئولیت دارد . در بسیاری از فرهنگ های ما به دادن‌یک معادل برای چندین واژه مترادف قناعت شده ، درحالی که کار برد همین واژه های مترادف هم در بسیاری از موارد فرق میکند . همین‌بی‌توجهی هاروی کارمترجمان ماکه باکمک این فرهنگ ها به ترجمه آثار ادبی و علمی انگلیسی اهتمام می کنند اثر بد می گذارد و باعث می شود که ترجمه های نارسای بسیاری ببازار عرضه شود که حتی برای نام نویسنده اصلی زیان‌آور است .

گسترش زبان

- بعبارت بهتر کار دقیق روی فرهنگ لغات به توسعه زبان کمک میکند تا چهحد میتواند در توسعه کاربرد زبان فارسی موثر باشد آیا اصولا تاثیری دارد ؟

دکتر آریانپور : کار کردن به شیوه تحقیقی ، یعنی همان کاری که اروپائی ها می کنند ، تاثیر نیکویی در گسترش زبان دارد ما حتی لغات را ریشه‌یابی می کنیم و در صورت پذیرش آنرا وارد فرهنگ می کنیم . رفتن و رسیدن به ریشه اصلی یگانه طریق ارائه کار با ارزش است .

مثلا توجه کنید به کلمه پردیس که معنی آن بهشت است این کلمه فارسی از پیشوند «پر» یعنی دور و اطراف و «دیس» که صورت تحریف شده «در» است تشکیل شده این واژه به زبان یونانی بصورت «پارادئیس» راه یافت و در زبان انگلیسی «پارادیس» بمعنی بهشت شد . اینگونه تحقیق‌ها چه ضرری دارد ؟ یا همین واژه «ترجمه» رابیشتر فرهنگ‌نویس ها به اشتباه «تززبان»گفته‌اند درحالی که یک ریشه «آرامی» دارد . ریشه آرامی آن «ترگم» است این واژه بین سال های ۷۰۰ تا ۵۰۰ قبل‌از میلاد به هنگام امارت یهودیان وسیله بابلیان بکار رفت . این اسرا زبان اصلی خود را فراموش کردند و بزرگان دین آنها کتاب های دینی‌شان را برایشان «ترگم» می کردند .

دکتر منوچهر آریانپور : این درست است که کار فرهنگ نویسی در توسعه کاربرد زبان موثر است . یادتان باشد فرهنگ نویسی‌انعکاس آن چیزی است که وسیله اکثریت مردم در زبان بکار میرود نه قانونگذاری لسانی . کار واژه‌سازی از وظایف فرهنگستان است البته ما هم در صورت یافتن معادل خوب و صحیح آن پیشنهادی میکنیم ولی پذیرفتن این پیشنهاد ما اجباری نیست . فرهنگ نویسی به کمک فرهنگستان میتواند زبان را غنی کند و این کاری است که باید انجام‌شود. ولی متاسفانه فرهنگستان در کار خود کوتاهی میکند . ما در برابر یورش بسیاری از واژه های بیگانه قرار گرفته‌ایم که باید برای آن چاره‌ای بیندیشیم . ما با ورود هر ماشین جدید چندصد واژه بیگانه هم وارد ایران می شود که زبان فارسی را تهدید میکنند و به گمان من در این مورد باید سختگیری بیشتری شود .

مترجمان بیسواد

به اعتقاد شما زبان فارسی این قدرت رادارد که بتوان برای تمام واژه‌های‌بیگانه در آن معادل ساخت و یا یافت ؟

دکتر عباس آریانپور : در این مورد بدون هیچگونه شک و دودلی میگویم که زبان فارسی یکی از زبانهایی است که از این نظر واقعا غنی است . شما فکر میکنید با داشتن این همه‌پیشوند و پسوند و قدرت ترکیب واژه ها چه اعجازی میتوان کرد . مگر فرهنگیها از اول « تلفن» ، «ترن » ، «تلگراف» ، «تلویزیون » و ..... داشته‌اند ؟ - نه ، همه آنها از کلمات قبلی استفاده کرده و کلمات جدید ساخته‌اند کاری که انجامش‌در زبان‌فارسی هیچگونه اشکالی ایجاد نمیکند . مثلا تلگراف ، در معنی تفکیکی میشود «دورنوشته و یا دیکتافون - معنی میدهد » ضبط صدای گفته شده» و «اتومبیل» برابر است با خودرو و چیز هایی از این قبیل . تا چند سال پیش بجای ایستگاه استاسیون بکار میبردندوحالا به‌بینید ایستگاه چه کلمه جا افتاده قشنگی شده است .

دکتر منوچهر آریانپور : زبان فارسی یکی از زبانهای نادر است که بی هیچ بیش و کمی میتوان نیاز های قدیم و جدید زبان وزبانشناسی را مرتفع کرد . اگر در زمینه علوم فضایی ماواژه نداریم نمیتوانیم زبانمان را به محدودیت متهم کنیم . زبان ما بسیار واژه دربطن خود پنهان دارد که باید آنها را کشف کرد . همچنانکه در موردتعدادی واژه این کار بدون هیچگونه‌اشکالی انجام شده است . یعنی فرهنگستان کارش بیرون کشیدن واژه از قسمت تاریک زبان و آوردن‌آن به قسمت روشن است .

● فرهنگهای مغلوط چه تاثیری در امر آموزش و ترجمه دارد ؟

دکتر منوچهر آریانپور : کار فرهنگ‌نویسان بازاری آنچنان بلایی بر سر مترجمین ما آورده که فکر نمیکنم باین زودی بتوان آسیب‌وارده را جبران کرد .

باور کنید بسیاری از دانشجویان برای استفاده از متنهای آسان چنان دچار اشکال و ابهام میشوند که انسان فکر میکند یک متن فلسفی مشکل را میخواند .

باید ضابطه و معیاری برای فرهنگ نویسی یافت ما از هم اکنون سعی داریم دانشجویان را به شیوه فرهنگ نویسی آشنا کنیم باین ترتیب که آنها را در کار هایمان مشارکت میدهیم تا با شیوه تحقیق علمی کار خود را در آینده دنبال کنند .

● چه راهی برای کنترل ورود واژه های بیگانه بنظر آنها میرسد ؟

دکتر منوچهر آریانپور : تعصب را نباید بدان حد رساند که به آشنایی زبان ما با علوم جدید لطمه بزند پاره‌یی از واژه ها تقریبا بین‌المللی شده‌اند ، پذیرفتن آنها آنقدر ها اشکال نداردولی نباید این اجازه را بدهیم که ، اژه های خارجی جا را برای واژه های خودمان تنگ کنند . اگر بخواهیم باین طریق کار کنیم ناچاریم واژه های عربی را هم دوربریزیم که فکر میکنم این کاربه آسانی مقدور نیست .

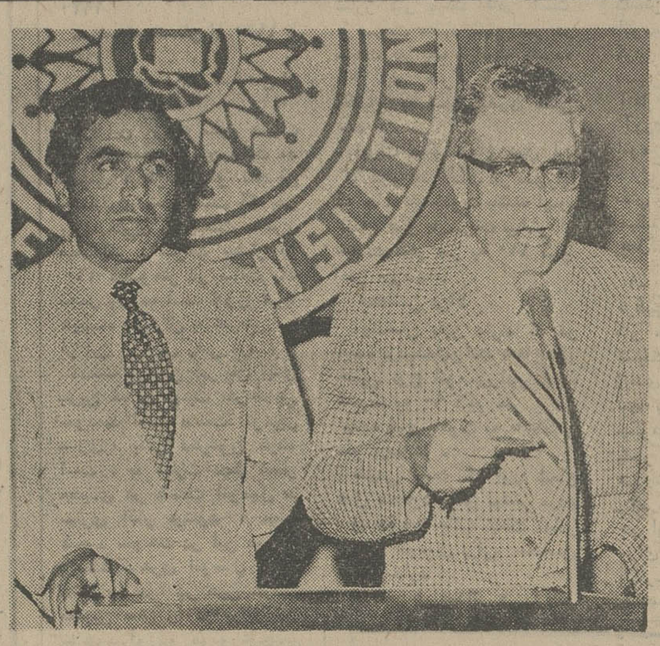

از راست به چپ : دکتر عباس آریانپور ، دکتر منوچهر آریانپور

نقد تلویزیون محمد ابراهیمیان

چنگک ، بدون صیقل

این قسمت - جایزه نویسنده - حسین مدنی
بازیگران - رضا رویگری - اسفندیار ماوندادی - جواد تقدسی - گلچین و ...
کارگردان - سهیل سوزنی موزیک متن - بابک بیات
ناظر هنری - جلال مقدم

این قسمت‌ازمجموعه چنگک با تیتر اژی که در آغاز آمد این انتظار را پیش آورد که شاهد مجموعه‌ای پلیسی- جنایی هستیم . کات های مختلف از حرکت مبولانس ، ماشین پلیس و افسران شهربانی وریتم تند موزیک با برش های سریع و کوتاه و معرفی آدمهایی که در این قسمت هیچ‌نقشی نداشتند،یک تیتراژ فریبنده برای‌نشاندن‌تماشاچی بود از همان آغاز که پدر به ضرب چوب پسر را بباد کتک میگرفت تا پایان که همان صحنه اول تکرار میشد ، میتوانست فقط در حد یک گفتگوی بلند باشد که نمونه‌اش را بین پدر و یک مرد دیگر که به لهجه رشتی تکلم میکرد دیدیم و نه بیشتر .

نویسنده این قسمت با تکیه به‌فرهنگ‌نارسای‌قشری از جامعه‌ایرانی خطی مغشوش و بی‌پیوندرادنبال‌میکرد.

آنچه مجموع قصه بدست میداد نه حاوی بینش اجتماعی بود و نه در ارائه وضع خانواده‌ای چنین ، موفق بود . باوجود این اگر پدر نسبت به سرنوشت پسر کند ذهن خویش علاقه‌یی‌داشت در پایان وقتی موفقیت شرطی او را می‌دید بی هیچ تردیدی خواست او را که داشتن یک مونوسیکلت بود برمیاورد . چرا که پسر به عهدش‌وفاکرده بود و خواست پدر نیز چیزی جز این نبود پس چه چیز میتوانست دلیل بد بودن پدر باشد ، بدبودن مطلقی که به انزجار تماشاچی از او می‌انجامید ؟

ازاین گذشته،آرزوی‌داشتن‌یک مونوسیکلت، روحیه‌ای سرکش می‌خواهد ، روحیه‌ای که بشود با فشار آوردن به پدال گاز انرا تشفی داد نه آدمی که هر لحظه‌بوسیله پدری سنگدل و غیر منطقی تنبیه میشود و در قالب پسری جلوه میکند که سن عقلی او از سن واقعیش بمراتب پائین‌تر است .

دیگر اینکه پدر بعد از دریافت این مطلب که پسر میتواند حداقل بخاطر جایزه هم که شده درسش رابخواند بسادگی میتوانست به آرزوی فرزند جامه عمل بپوشاندچون دیدیم که پسر عملا توانست درس خوان شود .

اما در بهم ریختن مواد دروس در یکدیگر ، یعنی ارتباط‌جدول مندلیف ، غسل ترتیبی و ارتماسی ، شمردن دندانها و جمعیت نیویورک و واشنگتن نه فقط خنده‌آور نمی شد بلکه مضحک هم بود و هیچ‌گونه وحدتی هم به کلاس درس پسرک نمیداد .

ترسیم این قدر فقط بخاطر این بود که خواندن این مواد درسی هیچ فایده‌ای برای دانش آموز جماعت ندارد وقتی صحبت از غسل می‌شود پسرک میخوید : این که چیزی نیست یعنی آن را میداند پس باید به سن‌عقلی هم رسیده باشد ، که در این نمایش نرسیده است

مساله‌بسن قانونی نرسیدن پسرک برای وصول‌چک ابتدایی تصویر شده بود هیچ عاملی برای ایجاد حادثه وحشتناکی که در تیتراژ انتظارش میرفت وجود نداشت، ماجرا حتی فاقد زیربنای کمدی بود ، پدر ، با ادای لهجه‌یزدی که اصلا در اجرای آن مهارتی نداشت و دوستش بالهجه رشتی ، سعی در خنداندن تماشاگر داشتند بازیهای‌بد اسفندیار ماوندادی ، تقدسی و گلچین از نکات ضعیف دیگر «جایزه» بود و تنها در این میان رضا رویگری توانسته بود آنچه را که نویسنده و کارگردان میخواهند تا حدودی شکل بدهد .

سهیل سوزنی باتمام تلاشی که در پرداخت سینمایی این‌قصه تلویزیونی کرده بدلیل نارسا بودن داستان‌ناموفق بود . سوزنی خوبست حرکات عادی سینما را هم برای کارسینمایی بگذارد نه سریال تلویزیونی . تاکید در حرکت صورت دختری که در ذهن پسرک بنوعی نقش بسته کار تازه‌یی در سینما نیست کهنه شده است به کهنگی بسیاری از قواعد متداول دیگر سینما .

عبدالهی

فعالیت‌های هنری

نگارخانه مانی

نمایشگاه آثار نقاشی ایرج حصری در نگارخانه مانی
بازدید ۵ تا ۸ بعدازظهر .
نشانی: خیابان پهلوی ، چهار راه امیراکرم ،ساختمان کوارش طبقه سوم.

تهران گالری

نمایشگاه نقاشی ، کولاژ ، تاپیسری ولینوگرامی از «ویکتور وازارلی».
بازدید ۵ تا ۸ بعدازظهر.
نشانی:عباس‌آباد ،چهارراه قصر ، تلفن ۸۴۴۰۰۵

گالری لیتو

نمایشگاه کولاژ و مجسمه مریم جواهری
بازدید ۱۰-۱بعدازظهر۵تا۸ بعدازظهر
نشانی: خیابان‌آبان‌شماره۳

انجمن ایران وآمریکا

تازه‌ترین کار های استاد مینیاتوریست محمود فرشچیان
بازدید ۵ تا ۸ بعدازظهر .
نشانی خیابان وزراء .

خانه آفتاب

نمایشگاه آثار « نقاشیخط »محمد رضا جوادی
بازدید صبح وعصر
نشانی : خیابان روزولت ، روبروی دانشسرایعالی

گالری زروان

نمایشگاهی از کارهای «کلاس‌الدنبرگ » بنام « یادداشت های دور دست »
بازدید : بعداز ظهر ها ۵ تا ۸
نشانی : گالری زروان . میدان کاخ ،خیابان ابتهاج

تئاتر کوچك تهران

نمایش ایرانی « هجرت » نویسنده‌وکارگردان نوذر آزادی درتئاتر کوچك تهران
ساعت اجرا ۵ر۸ بعدازظهر
نشانی: خیابان پهلوی‌دژار صفوه .

تالار ۲۵ شهریور

نمایش « شنل اثر گوگول‌به کارگردانی جعفر والی در تالار ۲۵ شهریور بروی‌صحنه است
شروع اجرا: ۵ر۷بعدازظهر
جمعه‌ها : ۵ بعدازظهر
نشانی ضلع جنوبی پارک شهر

تالار مولوی

نمایش «اتللو» نوشته ویلیام شکسپیر به کارگردانی محمدکوثر وهمکاری دانشجویان هنر های زیبا
اجرا : ساعت ۸
نشانی خیابان ۲۱ آذر

تالار نقش

نمایشگاه‌خانم‌نمیلا امیرابراهیمی شامل نقاشی و مجسمه های چوبی در تالار نقش .
بازدید : ۵ تا ۸ بعد از ظهر
نشانی : خیابان کندی ، جنب دانشکده علوم تربیتی

تئاتر شهر

نمایش قلندرخونه تا پایان‌مهر ماه در تئاتر شهر اجرا میشود.
شروع اجرا: ساعت ۸ بعد از ظهر

تالار قندریز

آثار پروانه اعتمادی ، جمال بخش‌پور و سعید شهلاپوردرتالار قندریز
بازدید ۵ تا۸ بعدازظهر .
نشانی خیابان شاهرضا ، خیابان دانشگاه شماره ۲۰ .

این ژان پل بلموندوی «اصلاح ناپذیر»

امان از این هنرپیشه ها . این موجوداتی که جلوی صحنه سینه سپر می کنند هرکاری را برای راه یافتن بیشتر به قلوب طرفدارانشان انجام می دهند ، و نام ، چهره و اداهای خود را بر آفیش ها و پرده های سینما منعکس می سازند .

یکی از این مخلوق های عجیب ژان‌پل‌بلموندو است . کمی است وی در فیلمی ظاهر شود تا صفی طویل از طرفدارانش در جلوی گیشه سینماتشکیل شود . تنها نوشتن نام او با حروف درشت بر سر دریک‌سینما لااقل هشتصد هزار نفر تماشاگر را به سینما می کشاند و این عصبانی کننده است .

وحالا ، همین حضرت ژان پل - بلموندو ،در آخرین فیلمش بنام « اصلاح ناپذیر» مدت ۹۵ دقیقه لودگی و مسخره بازی درمی آورد . آیا این افتضاح نیست ؟ البته که افتضاح و از افتضاح بدتر است .

طاهرا فیلم « اصلاح ناپذیر»رکورد فیلم ها را خواهد شکست از «رابی- ژاکوب» پیشی خواهد گرفت و حتی امپراطوری عظیم فیلم « امانوئل» رادرهم خواهد کوبید .

ولی کاری نمیشود کرد . فیلم «اصلاح ناپذیر» مسخره‌ترین ، ابداعی- ترین و پرتحرک‌ترین تولید سینمائی امسال فرانسه است .

یکی از خصوصیات بعضی از هنرپیشگان اینست که همواره‌ازموفقیت خود ناراضی‌اند . ولی خوشبختانه آدم های مستعد و با قابلیت هم در میانشان یافت میشود که اگر شانس همپا آنها یاری کند به موفقیتی نظیر موفقیت ژان‌پل‌بلموندو دست یابند .

بین نقش پلیس در فیلم « ترس بر روی شهر» (طوفانگر) ، از هانری- ورنوی ، و نقش قاتل‌درفیلم « دزدبدیر» ار فیلیپ لابرو که این هفته فیلمبرداری آن آغاز شد . ژان پل بلموندو دست به ایفای یک نقش تفریحی زده است . «اصلاح ناپذیر» نوعی گزارش آخرسال بشمار میرود که ژان پل‌بلموندو در ان نقش های مختلف وگوناگونی راکه طی سال تمرین کرده است ارائه می دهد . شاید فیلم مزبور را بتوان یک مستیو ال چاخان بازی بشمار آورد .یامجموعه‌ای از حقه‌بازی ، لودگی و حوادث خیالی میشل اودیار برای تهیه این فیلم‌لحظه‌ای از بازی با دوربین دست کشیده ولحن ریشخندآمیز خاص نوشته های خود را از سرگرفته است .

فیلیپ بروگا هم با ظرافت خاصی این ماشین خنده را براه انداخته‌است.

قیافه گیج و مبهوت شارل ژرارو قلنبه پرانیهای کمدی - قهرمانی‌ژولین کیومار فیلم را بصورت یک سیرک درآورده است . وجود ژنویو بوژول که کار هنرپیشگی را با بازی در فیلم «جنگ تمام شده »شروع کرد ، جذابیت و ظرافتی به فیلم می بخشد که درپایان تمام تماشاگرانی که ژان پل بلموندو را تشویق می کنند در دل عاشق ژنویو- بوژول شده‌اند .

باقی میماند سناریوی فیلم، این فیلم سردشت یک «اصلاح ناپذیر»نیست زیرا«اصلاح ناپذیر» خود ژان‌پل‌بلموندو است :

بلموندوی دغل ، دزد ، سیاستمدار، بیگانه ثروتمند ، وکیل دعاوی ، باغبان، کولی ، دون ژوان ،سیرانو ،کازانوا، آرسن لوپن، گاه پرجوش‌و خروش ، گاه خرف و گاه‌اغفالگر، ناتوان،فروشنده هواپیماهای میراژ به حکام‌سیا ،پوست، وفروشنده‌آپارتمان های‌قلابی‌به میلیاردر های آمریکائی . ژان پل بلموندوئی‌که دائما در میان دوچهره ، دو دروغ ، دولودگی ، و دو ماجرا گرفتار است .

« اصلاح ناپذیر» یک قطار قهقهه خنده است که طی یکساعت ونیم بدون توقف بر روی یک ریل بالا می رود و تماشاگر را با خود بهمراه میبرد .

یکی دیگر ازویژگیهای هنرپیشه های بزرگ اینست که باوجود آنها دیگر کسی به سناریوی فیلم توجهی ندارد. واقعا که امان از این هنرپیشه ها .

پاورقی ۹

پرنده‌یی بنام آذرباد

نوشته : ریچارد باخ
ترجمه : سودابه پرتوی

عده‌یی از روی کنجکاوی، عده‌یی ازروی علاقه و جمعی برای ریشخند میامدند .

یکروز رزمیار نزد آذرباد آمد و گفت: «شادگردها همه میگویند که تو اگر موجود شگفت‌انگیزی نباشی پس هزارسال از زمانه ما پیشرفته‌تری!» .

آذرباد آهی کشید . افسوس ، آنها هنوز او را خوب درک نکرده بودند . باخود می‌اندیشید :

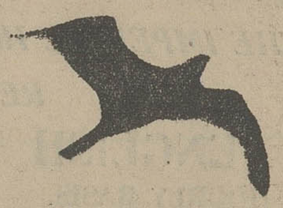

«وقتی کسی هدفی غیر از آنکه همه دارند دنبال کند، یا میگویند خداست ویا شیطان.»

«توچه فکر میکنی رزمیار؟ آیا ماجلوتر از زمان خود هستیم؟» سکوتی طولانی حکمفرما شد.

آذرباد ادامه داد : «ولی آموختن‌پرواز همیشه برای کسی که میخواسته ، وجود داشته . این ربطی بزمان ندارد. شاید ما در دانستن پرواز جلوتر از دیگران باشیم. این یک سخن است . ولی جاوتر اززمانه خود بودن درست نیست.»

یکهفته پس از این، رزمیار مشغول‌نشان دادن روش‌های پرواز در ارتفاعات بلند برای شاگردان تازه بود. در حالیکه خود از ارتفاع هفت هزار متری فرود میامد پرنده کوچکی که دنبال مادرش میگشت در مسیرش قرار گرفت. در عرض یک دهم‌ثانیه برای اینکه با آن پرنده تصادم نکندرزمیار با سرعت دویست کیلومتر در ساعت‌بطرف چپ پیچید و محکم به صخره برخورد.

برای او خوردن به‌آن سنگ بزرگ با مرگ یکسان بود. ترس و وحشت وجودش را فرا گرفت و ناگهان خود را درآسمان دیگری یافت . گیج و منگ شده بود و در عین حال غمگین و پشیمان بود.صدایی درونش شنید :

«رزمیار! اصل موضوع این است که‌ما میخواهیم بر محدودیت‌هایمان پیروز آییم. پرواز در میان صخره‌ها و برفراز آنها جزو برنامه‌های آینده ماست.» این گوینده آذرباد بود.

«آذرباد!»

و آذرباد باتمسخر و سردی به رزمیار جواب داد:

«آذرباد، یا آنطور که شماها می‌گویید، پرنده خارق‌العاده!»

«اینجا چکار می‌کنی؟ روی صخره !مگر من نمرده‌ام؟»،

«رزمیار، اگر میتوانی با من سخن بگویی مسلما نمرده‌ای.تواینک توانسته‌ای تمرکز فکری بیابی وبرجسم خود مسلط گردی . حال میل خودت است، میتوانی اینجا بمانی ودر سطح بالاتری آموختن را ادامه دهی ویا میتوانی برگردی و بشاگردان تعلیم بدهی. بزرگان مرغان دریایی امیدوار بودند که حادثه بدی برای تو رخ دهد ولی خوشبختانه تو ما رارو سفید کردی.»

«من میخواهم نزد شاگردانم برگردم.من هنوز بشاگردان جدید چیزی یاد نداده‌ام!»

«خیلی خوب. بخاطر داشته باش که میگفتم : جسم ما چیزی جز فکر مانیست.»

رزمیار سرش را تکان داد و بالهایش را باز کرد سپس چشمهایش را گشود و در پایین صخره میان پرندگان فرود آمد. وقتی او را زنده یافتند سروصدای بسیاری از میان آنها بلند شد

«او زنده است ! او که مرده بود زنده است حتما آن مرغ خارق‌العاده باودستی کشیده یا وردی خوانده تا او زنده شده است.»

«نه او انکار میکند! او شیطان است ! شیطان! او آمده است تا جامعه ما را منهدم سازد.»

چهار هزار پرنده در این جمع بودند که همه از آنچه اتفاق افتاده بود وحشت زده بودند. فریاد شیطان ! شیطان! در فضا طنین افکنده بود و مرغها با چشمان از حدقه درآمده و منقارهای‌تیز بسته‌آماده حمله بودند .

آذرباد پرسید :

«رزمیار بهتر نیست ما از اینجا برویم؟»

«مخالفتی ندارم».

آنها دریک لحظه نیم کیلو متر ازدیگران فاصله گرفتند.

«چرا ... چرا... باید نشان دادن توانایی و امکاناتی که در وجود هر مرغ دریایی نهفته است . اینقدر دشوار باشد؟»

رزمیار هنوز از تغییر ناگهانی محیط متعجب بود.

«چکار کردی ؟ چطور ماینجا رسیدیم؟

«مگر تصمیم نگرفتیم از میان آن‌جمعیت پرندگان وحشی بیرون بیاییم؟».

«بله، ولی چطور توانستی ...»

«مانند کارهای دیگر رزمیار ! تمرین را ادامه بده .»

فردای آنروز گروه مرغان‌دریایی حادثه روز پیش‌و رفتاروحشیانه‌خود رافراموش کرده بودند ولی رزمیار همه‌چیز را بخاطر داشت .

- «آذرباد! یادت هست که میگفتی باید همنوعان خود را اینقدر دوست بداریم که رفتارهای بدشان را ببخشیم و برای تعلیم دادن آنها نزدشان برگردیم ؟»

«البته!»

«ولی چطور می‌توانی کسانی را که میخواستند ترا بکشند دوست بداری؟!

«نه رزمیار!تو البته اینکار رانمیخواهی، و عاشق دشمنی و بدی‌هم نیستی. باید تمرین کنی و مرغ حقیقت را مشاهده‌کنی، حقیقتی که در باطن همه این مرغان‌نهفته است، و باید آنها را یاری کنی که این حقیقت را در درون خویش ببینند. اینست آنچه من از «عشق» میخواهم . این کار بسیار سخت است، و تو باید راه و رسم آنرا بیابی.»

آذرباد ادامه داد:

«بخاطر میاورم یک مرغ جوان وپرشور که نامش مثلا رزمیار بود، از جامعه‌مرغان رانده شده و حاضر بود که تانفس دارد با همه پرندگان مخالف بجنگد. او با این اندیشه نادرست دوزخ خود را روی‌صخره های دوردست بنا میکرد، ولی امروز او اینجاست و در حقیقت بهشت خود را میسازد و همه مرغان را نیز به آن راه هدایت میکند.»

رزمیار بطرف آموزگارش برگشت وبرای یک لحظه در چشمانش ترس و واهمه دیده میشد.

«من آنها را هدایت کنم؟ ؟ منظورت چیست؟تو اینجا آموزگارو هدایت‌کننده‌ای، تو نمی‌توانی بروی؟ ».

«نمیتوانم؟ فکر نمیکنی که ممکنست شاگردان دیگری نیز وجود داشته باشند. رزمیارهای دیگری که بیشتر از تو بمن نیاز داشته باشند؟».

«من، آذرباد، یک مرغ معمولی هستم، ولی تو...»

«من یک مرغ استثنائی هستم؟» آذرباد آهی کشید و به‌دریا خیره شد .

«تو دیگر بمن نیازی نداری، بایدبکوشی طبیعت و جوهر خود را بیابی و آن‌طبیعت واقعی و بدون محدودیت ، تست، و اوست که آموزگار تو خواهدبود.

یک لحظه بعد ، بدن آذرباد در هوا شناور شد و به‌تابش آغاز کرد. و هر دم تابناکتر و شفافتر میشد

«مگذار شایعات نادرستی در باره من بسازند و مرا مافوق دیگران بدانند. من یک مرغ دریایی هستم و دوست دارم‌پرواز کنم، و این‌کار ممکن است ...»

«آذرباد!»

«رزمیار بیچاره! آنچه را که چشمانت میبینند باور مکن . زیرا آنچه آنها بتو نشان می‌دهند محدودیت است . به اندیشه و جوهر خودبنگر، تا دریایی که چسان پرواز می‌توانی کرد!..»

پس از این سخنان آن روشنایی کم‌کم محو شد و آذرباد در هوا ناپدید گشت.

رزمیار مدتی در فکر فرو رفت وسرانجام بسوی جایگاه نخستین بازآمد و باگروه تازه‌یی از شاگردان که مشتاق فرا گرفتن نخستین درسشان بودند، روبرو شد.

«پیش از هر چیز باید درک کنید که مرغ حقیقت تصویر نامحدود و پایان ناپذیری است از آزادی .. و سرتاسر کالبد شما چیزی جز اندیشه‌تان نیست!»

پرندگان جوان با حیرت باو نگریستند و با خود می‌اندیشیدند که این سخنان که قوانین پرواز و معلق زدن نیست .

رزمیار آهی کشید و در حالی که از عکس‌العمل شاگردان جوان باطنا‌ناراضی بود، چنین گفت :

«بسیار خوب ، پس با پرواز افقی‌آغاز میکنیم.» .

رزمیار در این لحظه فهمید که آذرباد براستی اهمیتی بیش از خود او نداشت .

با خود می‌اندیشید :

«حدودی وجود ندارد ... بله آذرباد درست است ...»

او هم بزودی میتوانست از میان شاگردان ناپدید شود وبه آنجا که‌آذرباد بود رفته باهم به‌آموختن ادامه دهند.

رزمیار بطرف شاگردانش نگریست و آنها را آنطور که آذرباد می‌گفت دید : در هریک از آنها استعدادهای نامحدود وبی‌پایانی وجود داشت و رزمیار به‌آنها عشق می‌ورزید.

رزمیار باخود اندیشید: «بله آذرباد ... درست است ...حدودی وجود ندارد...»

ولبخند رضایت‌آمیزی زد . دوران‌تعلیم و آموزش او تازه آغاز شده‌بود.

پایان

گزارش داخلی

زیر آسمان کبود

از خبرنگار اطلاعات در :
همدان - شیراز - شبستر - شمیران

تنظیم : محمد صالحی آرام

۲ سال است به همدانی ها میگویند: «بزودی» به آب میرسید!

همدان - نوزدهمین جلسه هیئت مشورتی روزنامه اطلاعات بریاست آقای دکتر اقبالی وبا حضور کلیه اعضاءتشکیل شد.

ابتدا آقای برنا ، گفت : ساکنان خیابان های شهناز و فرهنگ و بطورکلی جنوب شهر همدان از لحاظ نداشتن آب شدیدا در مضیقه‌اند و افرادی هم که با هزینه خود چاه آب حفر کرده‌اند به علت وجودسنگهای غیر قابل نفوذ ، نه تنها به آب نرسیده‌اند بلکه پولهایی هم که از این بابت خرج کرده‌اند در ته چاه مانده‌است!

تیمسار عشقی نایب رئیس هیات گفت: در سال ۱۳۵۲ که بی آبی اهالی را بی‌تاب کرده بود ، بدعوت هیات مشورتی روزنامه اطلاعات آقای مهندس آذرمنش، رئیس وقت واحد آب در جلسه هیئت مشورتی شرکت کرد و رسما گفت که بزودی همدانیها به آب میرسند . اهالی بابی‌صبری برای رسیدن به آب لحظه شماری کردند ولی از آن تاریخ تاکنون که نزدیک به دوسال است گویا وقت این «بزودی» آقای مهندس فرانرسیده است!

این موضوع باعث شده که عده زیادی ازمردم‌مانند گذشته‌ازآب چاههایی‌استفاده کنندکه در جوار فاضلاب قرار دارد .

آقای ارزنده در پایان جلسه پیشنهاد کرد : انشعاب های آب خانه هایی که‌در ضمن اجرای نقشه نوسازی خراب می - شودبه مراکز اجتماعی وعام‌المنفعه‌و اگذار شود .

آقای ارزنده اضافه کرد هم اکنون‌در این شهر یک بیمارستان صد تختخوابی تکمیل شده و آماده بهره‌برداری است ، ولی به علت نداشتن انشعاب آب ، آن‌را افتتاح‌نکرده‌اند (دنباله مذاکرات به جلسه بعد موکول شد).

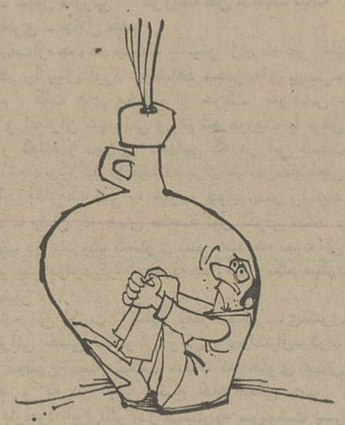

وقتی که طی مسافت خیابان آیزنهاور تا خیابان تاج ، ۳ ساعت طول می کشد!..

تهران - ساعت نیم بعد از ظهر روز جمعه گذشته اتومبیل آقای بهرامی با اتومبیل آقای‌یزدی درخیابان تاج - چهار راه هخامنش، شدیدا تصادف کرد . طرفین تصادف پس از مذاکرات‌زیاد به هیچ توافقی نرسیدند، بجز توافق در مورد نظریه خواستن از کاردان فنی.

روی همین اصل ازاداره تصادفات تقاضای فرستادن مامور کردند و از آن‌سوی سیم جواب شنیدند که نیم - ساعت دیگر به موضوع رسیدگی خواهد شد .

نیمساعت شد یکساعت و از آمدن کاردان فنی خبری نشد . طرفین بار دیگر کنار آمدند و دوستانه‌به توافق! رسیدند که به‌کلانتری ۱۸ بروند و ... رفتند .

در کلانتری نیز مشکل خود را با افسر نگهبان در میان گذاشتند و از ایسان خواهش کردند سفارش‌کند که کاردان فنی کمی زودتر بیاید ، افسر نگهبان هم‌تلفن کرد و اداره تصادفات‌جواب داد :الساعه .

یکساعت دیگر گذشت و شد دو ساعت ، ولی از کاردان فنی خبری نشد .

طرفین سومین توافق را کردندکه‌مجددا‌ازافسرنگهبان تقاضا کنند به اداره‌تصادفات تلفن بزند . افسر نگهبان‌هم برای بار دوم به تصادفات تلفن کرد و اداره تصادفات هم برای بارسوم جواب‌داد: تا چند لحظه دیگر همه چیز روبراه خواهد شد .

سرانجام جمعا پس از سه ساعت افسر کاردان به‌محل حادثه رسید و قضیه رابخیر و خوشی فیصله داد .

آقای‌بهرامی نوشته‌است: با توجه باینکه طی مسافت بین خیابان آیزنهاور و خیابان تاج سه ساعت‌طول کشیده پس موقعی که در روزنامه مینویسند ، مسافت بین میدان‌های شهیادو شهناز با اتومبیل دو ساعت طول کشید ، مسئولان محترم راهنمائی و رانندگی خرده نگیرند ، و اظهار تعجب هم نکنند !

پزشک قلابی دستگیر شد

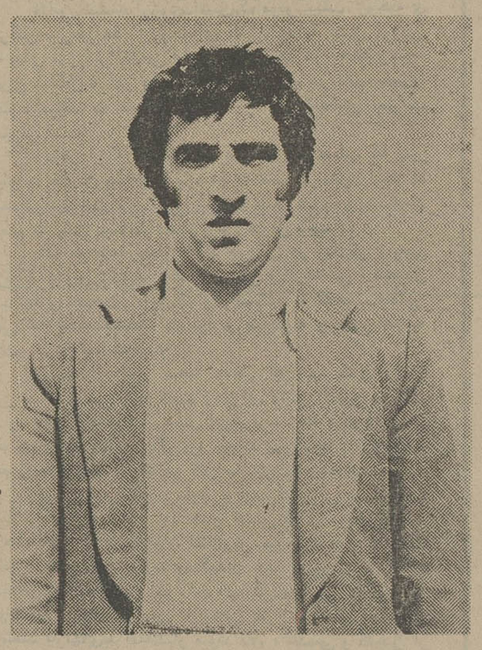

حسین درگاهی که خود را «دکتر وکیلی» معرفی میکرد ! اتهام دخالت غیر مجاز در امر پزشکی و اخاذی روانه‌زندان کرد .

شبستر - حسین درگاهی فرزند محمد حسین درگاهی ساکن تبریز ، محله شاه‌آباد کوچه حسین آباد کاشی ۱۸- با اندک هزینه‌ای بیماران صعب‌العلاج را برای همیشه راحت میکرد !

حسین درگاهی که‌تحصیلات خود را از کودکی آغاز نکرد، در جوانی هم به اکابر نرفت ، و در سنین چهل سالگی هم گرفتاری های شغلی مجال نداداز محضر استادان کسب فیض کند،به‌ناچار یک‌دکترای افتخاری‌ازدست‌خودش‌دریافت داشت ودر قریه «سیس»بدون توقع‌وتوجه به معنویات صرفا بخاطرمادیات‌ناقابل به طبابت پرداخت !

حسین درگاهی برای اینکه خدمات‌پزشکی‌وغیرپزشکی‌اش دستخوش شهرت طلبی نشود و همچنان گمنام و بی هیاهو رشته «تیغ‌زدن» خلق الله را دنبال کند مدتها با نام‌مستعار دکترحسن‌وکیلی طبابت میکرد و بیمار می‌پذیرفت ، لکن‌چند روز قبل به عللی که هنوز هم به آقای دکتر (!) معلوم نیست پاسگاه ژاندارمری شبستروبرا برای‌پاره‌ای تحقیقات دستگیر کرد ، و بدادگاه فرستاد . دادگاه حسین درگاهی را به

اتومبیل واژگون شد و سرنشین آن وضع حمل کرد !

شیراز - زنی به نام«خاتون» که با اتومبیل عازم فیروزآباد بودبراثر واژگون شدن‌اتومبیل وضع‌حمل کرد و پسری بدنیا آورد !

این‌زن‌که همراه شوهرش «یارخدا فلاح» بمسافرت می‌رفت حامله بود،ولی هیچوقت فکر نکرده بود که در داخل یک اتومبیل واژگون شده‌آنهم وسط بیابان‌وضع حمل کند !

شوهر این زن که در اثر این‌حادثه کنترل اعصاب‌خود را از دست داده بود ، هنگامی که متوجه شد حادثه دیگری نیز رخ داده ، حادثه اول را فراموش کرد و به کمک همسرش شتافت .

بقرار اطلاع نوزاد «ماشینی» یکماه زودتر از موعد پابدنیا گذاشته و در حال حاضر هر وقت‌زیاد گریه کند یک‌اتومبیل نشانش‌میدهندو او هم‌ساکت میشود .

حال و الدین نوزاد نیز رضایتبخش است !

جوانی که‌از «کار» گریزان بودروانه‌اردوی کارشد!

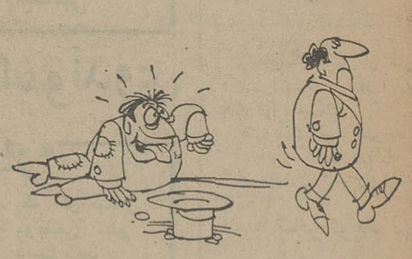

شمیران - مصطفی ۲۰ ساله ، از اهالی دشت‌مغان، که‌کارکردن در کارگاه خیاطی خسته‌اش کرده بود ،بسرش زد که شغل راحت تری برای خودش دست و پا کند .

مصطفی در مورد هر شغلی تحقیق کرد متوجه شد که زحمت دارد ، تا سرانجام پس از طی یکدوره کوتاه مدت کارآموزی ، شغل بی دردسر گدائی راانتخاب کرد !

چند روز قبل هنگامیکه ماموران گشت کلانتری یک از کوچه امامزاده صالح شمیران میگذشتند مصطفی را که بطور تصنعی یک دست و یک پای خود را فلج کرده بود درحال گدائی دیدند . ماموران که به وی ظنین شده بودند او را زیر نظر قرار دادند و در اوایل شب متوجه شدندکه گدای فلج از جابرخاست و بسرعت از محل کار خود دور شد ! ماموران به تعقیب گدا پرداختند و پس از دستگیری ویرا تحویل کلانتری دادند . در تحقیقاتی که در کلانتری از مصطفی بعمل آمد ، معلوم شد که درآمد خالص‌روزانه او ۲۰۰ تومان بوده و ساعات کارش نیز از ٤الی٥ ساعت تجاوزنمیکرده‌است!

مصطفی از کلانتری یک به اردوی کار معرفی شد.

اتومبیل برقی جانشین اتومبیل معمولی میشود

بزودی تاکسی‌های برقی در لندن به کار میافتد

تاریخ صنعت‌اتومبیل سازی‌را میتوان به سه مرحله تقسیم کرد :

- عصر پیشتازان از آغازتا ۱۹۲۰
- عصر مهندسان از ۱۹۲۰ تا ۱۹۵۰
- عصر قادران و طراحان از ۱۹۵۰ ببعد .

در این مرحله سوم صنعت اتومبیل سازی اسیر دست مد سازان ، طراحان و تاجران حسابگری شده است که بهر بهانه‌خبری روی‌دست مشتری میگذارند . سرعت بیشتر از ۱۶۰ کیلومتر در ساعت یک تجمل بیهوده است چون تقریبا هیچده نمیتوان با سرعتی‌بیش از این اتومبیل رانی کرد .

خشنه از این امر بهای بنزین که در نهایت امراقدامی سودمند است صنعت اتومبیل سازی‌را بکلی دگرگون کرده است . به عبارت دیگر عصر جدیدی در صنعت اتومبیل - سازی آغاز میشود : عصر کمبود سوخت.در این دوران بایدشکل‌ظاهری اتومبیل چنان باشد که هوا در حین حرکت کمترین مانع را در برابر آن بوجود آوردو موتورش‌چنان ساخته شود که تا آخرین‌قطره بنزین را مورد استفاده قرار دهد .

از ۱۹۸۵ به بعد اتومبیل‌هائی که در شهرها مورد استفاده قرار میگیرند باید بوسیله برق حرکت کنند در حال‌حاضربازده اتومبیل برقی خوب نیست‌چون وقتی قرار باشد برق بوسیله سوخت نفتی تامین شود ، برقی کردن وسائل نقلیه فقط باعث ۱۲ در صد صرفه‌جوئی در مصرف سوخت میشود و این به مخارج گزاف برقی کردن وسائل نقلیه نمی‌ارزد .

اما بعد از سال ۱۹۸۵ سهم مدار های هسته‌ای در قولید برق از حدود دو در صدفعلی به ۲۵ در صد میرسد . دریک مولد هسته‌ای‌نمیتوان‌درمواقع کاهش مصرف از میزان تولید کاست . پس باید این اضافه تولید را در یک «منبع» ویژه ذخیره کرد و آن را برای به حرکت در آوردن وسائل نقلیه مورد استفاده قرار داد .

چون تعداداین انرژی‌ذخیره شده زیاد است ، صرفه جوئی سوخت برای وسائل نقلیه به حدود صد در صد میرسد و در نتیجه می‌ارزد که با صرف یک بودجه نسبتا گزاف تمام اتومبیل‌ها برقی‌شوند .حساب کرده‌اند که در یک شهر بزرگ با هفت در صد میزان تولید مولد های هسته‌ای میتوان‌دو میلیون وپانصد هزار اتومبیل را بحرکت در آورد .

در حال حاضر یک اتومبیل دو نفری که با باتری قابل شارژ کار میکند قادر است با سرعت هفتاد کیلو متر در ساعت در یک ترافیک فشرده ۶۳ کیلو متر راه را بدون احتیاج به شارژ باتری طی کند .

بعبارت دیگر شعاع عمل آن ۶۳ کیلو متر است در صورتی که جاده ها خلوت باشند این شعاع عمل با سرعت بیشتر از شصت کیلو متر به ۱۱۰ کیلو متر میرسد .

محاسن زیاد

مهندسان یقین دارند که در آینده نزدیک‌میتوانند شعاع‌عمل همین نوع اتومبیل‌رادرترافیک فشرده به ۹۰ کیلو متر و در جاده های خلوت به ۱۵۵کیلو متر برسانند .

طبیعی است که این شعاع عمل محدود برای بیشتر مردم بهیچوجه جالب نیست امادر عوض اتومبیل برقی محاسن زیادی دارد :

بی سر و صداتر و روانتر از اتومبیل معمولی است و رانندگی با آن خیلی کمترایجاد خستگی میکند . گذشته از این سرعت نسبتا کم آن بهیچوجه یک عیب نیست چون درشهر های بزرگ سرعت متوسط بیشتر از ۳۰ تا ٤۰ کیلو متر در ساعت نیست .

نیز دولت ها میتوانند با کاستن از مالیات و عوارض اتومبیل های برقی و شارژ کردن باتری آنها با یک مبلغ بسیار اندک مردم را بخریدن آنها تشویق کنند بعد از یاد آوری‌این‌نکته مهم‌که استفاده‌از اتومبل های برقی در جلو - گیری ازآلودگی محیط زیست نقش بسیار مهمی دارد ، اشاره میکنم که برای برقی کردن عمل وبررسی است.

۱- باتری ویژه‌ای که با ترکیبی از ئیدروژن و هوا کار میکند مهندسان در راه ساختن این نوع مواد پیشرفت زیادی کرده‌اند و در برابرشان تنها یک پرسش وجود دارد: چگونه میتوان بدون ایجاد خطر مقداری ئیدروژن‌دردرون هر اتومبیل ذخیره کرد .

۲- مولد های «هوا - روی» در این نوع مولدها دو راه برای شارژ وجود دارد شارژ الکتریکی در ایستگاه های مخصوص نظیر پمپ‌بنزین‌های فعلی و یاتعویض ترکیب«روی» در ایستگاه های مشابه .

۳- باتری های «سدیم - گوگرد» : ظاهرا بهترین نوع مولد هستندولی‌عیبشان اینست که باید مقداری سدیم درداخل اتومبیل ذخیره کرد و این‌جسم خطرناکی است که در برخورد با آب خود بخود مشتعل میشود .

در حال حاضر نمونه های موجود اتومبیل های برقی بوسیله باتری‌های سنگین‌سری حرکت میکنند .

از جمله بزودی در پایتخت انگلستان دوتاکسی برقی به کار خواهد افتاد که شبیه تاکسی‌های مشهور لندن هستند . شعاع عمل آنها ۱۵۰ کیلو متر است و بعد ازطی این مسافت باید باتری‌شان‌را عوض کرد این کار چنددقیقه بیشتر وقت نمیگیرد و باتری قبلی ظرف چند ساعت شارژ میشود . مخارج تاکسی برقی که ظرفیتی‌مشابه تاکسی‌معمولی دارد از آن کمترست چون در توقف های اجباری در راه بندان ها هیچ مصرفی‌ندارند.

بدین ترتیب باید درآینده‌ای نزدیک شهر هائی ساکت ترو هوائی پاکتر داشته باشیم چون صداهای‌هزارو سیله نقلیه‌بنزینی و گازوئیلی تدریجا جای‌خود را به وسائل نقلیه الکتریکی میدهند .

پذیرش دانشجودر آموزشگاه‌افسری اسلحه‌ومرمیات نیروی‌هوائی شاهنشاهی

۱- آموزشگاه افسری اسلحه و مرمیات‌نیروی‌هوائی‌شاهنشاهی‌ازدیپلمه های ریاضی ، طبیعی ، دیپلم هنرستان (شیمی صنعتی) که حداکثر سن‌آنها۲٤ سال‌وبرای کسانی که خدمت زیر پرچم را انجام داده‌اند ۲۵سال تمام باشد و دارای سلامت جسمانی کامل بوده و از عهده‌آزمایش استعدادمربوطه برآیند برای دوره ۱۸ ماهه‌این‌آموزشگاه‌دانشجو می‌پذیرد .

۲- حقوق‌و مزایا:

دانشجویان در مدت تحصیل در ایران شبانه‌روزی بوده و هزینه آنان بعهده‌نیروی هوائی می باشد و ماهیانه مبلغ ۸۰۰۰ ریال دریافت خواهند کرد، دانشجویان پس ازطی دوره‌تحصیل به درجه ستوان‌سومی مفتخر واولین‌حقوق آنان فعلا ۱۹۰۳۰ ریال و درصورتی که در خارج‌از مرکز خدمت نمایند ۳۳۳۱۰ ریال خواهدبود .

۳- افسران از مزایای دیگری نظیر ، طی دوره‌و ماموریت های خارج از کشور ، پاداش سالیانه پس‌انداز تامین آتیه که در مدت‌سی سال خدمت بالغ‌بر ۳٦۲۰۰۰۰ ریال می‌گردد ، بهره‌مندمیگردند خانه های سازمانی و درمان رایگان و استفاده ازفروشگاه های ارتش‌باتخفیف قابل ملاحظه نیز قسمتی از مزایای‌آنان خواهدبود.

٤- داوطلبان برای استفاده ازموقعیت و ثبت‌نام همه روزه باستثنای پنجشنبه ها وتعطیلات رسمی با دردست داشتن مدارك تحصیلی وفتوکپی آن‌وعین شناسنامه ازساعت ۷ صبح تا دوبعداز ظهر درتهران به فرماندهی آموزشهای‌هوائی خیابان دماوند (تهران‌نو) ایستگاه فرودگاه و در شهرستانها به پایگاهها ، ایستگاه های نیروی هوائی و یامراکزکاریابی وزارت کاروامور اجتماعی مراجعه نمایند .

م الف ۱٤۲٤۵

نیروی هوائی شاهنشاهی

THE IMPERIAL IRANIAN AIR FORCE

REQUIRES

ENGLISH TEACHERS.

HOURLY BASIS.

Starting Salary: 400 Rials per Hr.
Annual Increment: 20 Rials per Hr. per annum for 6 years.
Work Week: Saturday — Wednesday.
Work Hours: AM Shift: 6 Hours.
PM Shift: 6 hours.
Free Transportation to and from place of work.

CONTRACT BASIS.

Base Salary: 47,250 — 67,500 Rials per month. (Depending on qualification and experience).
PLUS: Allowance.
Annual Leave.
Sick Leave.
Health Insurance.
Free Transportation:
a) To & from country of origin.
b) To & from place of work.

Contact 346001 – 9 Extension 4132 or 346058

OR

Call at: AIR TRAINING COMMAND
TEHRAN NOW AVE. (DAMAVAND AVE:)
HOJJAT STREET,
TEHRAN.

آگهی مناقصه شماره ۳

شرکت سهامی باطریسازی نیرو پنج قلم آهن‌آلات مشروحه زیر مورد نیاز خودرا ازطریق مناقصه‌خریداری مینماید .

۱- ورق آهن ۵ر۱ میلیمتری سیاه ۲×۱ متر ۹٦۵ نهصد وشصت وپنج ورق .
۲- آهن ورق ۲ میلیمتری سیاه ۲×۱ متر ۸٦۰ هشتصد و شصت ورق
۳- آهن مفتول ٦ میلیمتری گالوانیزه ۱۳۰۰۰ سیزده هزار کیلو گرم .
٤- آهن فتول ۸ میلی‌متری گالوانیزه ۱۰۰۰ یکهزار کیلو گرم .
۵- آهن مفتول ۵ میلی‌متری گالوانیزه ۸۰۰۰ هشتهزار کیلو گرم .

پیشنهاد دهندگان میتوانند با مراجعه بامور مالی شرکت واقع‌درسلطنت آباد(تقاطع بلوار کوی نوبنیاد و جاده اقدسیه) و اخذ مشخصات فنی،برگ شرایط مناقصه رادریافت و پیشنهاد خود را طبق مفاد مندرج دربرگ شرایط مناقصه تنظیم و تاساعت ۹ صبح روز دوشنبه ۱۲ر۸ر۵٤ بدفتر دبیرخانه شرکت در مقابل اخذ رسید تسلیم نمایند .

شرکت سهامی باطریسازی نیرو

م‌الف ۱۵٤۷۱

آگهی مناقصه شماره ۱٤ تاریخ ۲۲ر۷ر۵٤

پادگان سنندج ٦ قلم ناشتائی افسران و درجه‌داران‌را بمقدار مندرج در برگ مشخصات و شرایط معامله از طریق مناقصه خریداری می‌نماید. پیشنهاد دهندگان میتوانند با مراجعه بدفتر آماد لشگر ۲۸ واقع درپادگان سنندج و دریافت برگ مشخصات و شرایط معامله پیشنهاد خود راتا ساعت ۹ صبح روز ۱۰ر۸ر۵٤ به دفتر آماد لشگر تحویل و رسید دریافت نمایند.

دفتر آماد لشگر ۲۸

م‌الف ۱۵٤۷۳

آگهی مزایده

کارخانجات نان‌ماشینی سازمان اتکا در حدود هزارو دویست تن سبوس‌مستخرجه از گندم مصرفی را از طریق مزایده کتبی بفروش میرساند داوطلبان میتوانند درساعات اداری بامراجعه بکارخانه شماره ۱ نان‌ماشینی واقع در جاده آرامگاه وآگاهی ازشرایط شرکت درمزایده وملاحظه نمونه و دریافت برك‌شرایط مزایده پیشنهاد خودرا درپاکت سربسته ولاك‌ومهر شده تاآخر وقت‌اداری ۱۳ر۸ر۵٤ بدفتر کارخانجات نان ماشینی درمقابل اخذرسید تحویل‌و ساعت۹ صبح۱٤ر۸ر۵٤ در کمیسیون متشکله حضور بهمرسانند.

مدیر کارخانجات نان ماشینی سازمان اتکا

دانشگاه تهران
دانشکده دندانپزشکی
آگهی امتحان دوره‌های تخصصی

بدینوسیله باطلاع شرکت کنندگان در دوره‌های‌تخصصی دانشکده دندانپزشکی میرساند که امتحان دوره‌های تخصصی در ساعت ۹ صبح‌روز ۵ر۸ر۵٤ در آمفی‌تئاتر دانشکده دندانپزشکی انجام میگیرد.

دانشکده دندانپزشکی

م‌الف ۱۵٤۹٤

آگهی مناقصه‌شماره۱۲٤ر۵٤

شرکت ملی صنایع فولاد ایران در نظر دارد جمعا تعداد ۲۰۰ دستگاه ماشین جوش با مشخصات فنی مربوطه جهت مجتمع تولید فولاد اهواز از طریق مناقصه عمومی‌باشرایط زیر خریداری نماید :

۱- شرکت کنندگان میبایستی پیشنهادات‌خود را حداکثر تا ساعت ۹ صبح سه‌شنبه سیزدهم آبان‌ماه‌سال جاری بدفتر شرکت واقع در تخت طاووس - خیابان جم - شماره ۱۵ تسلیم دارند .

پیشنهادات راس ساعت‌ده‌صبح همانروز باز و قرائت خواهد شد . حضور پیشنهاد دهندگان یا نمایندگان آنها که کتبامعرفی شده باشند در موقع قرائت و افتتاح پیشنهادات آزاد است .

۲- شرکت کنندگان در مناقصه میبایست یک ضمانتنامه قابل تمدید بمبلغ یک میلیون ریال که حداقل سه ماه‌پس از تاریخ افتتاح پیشنهادات اعتبار داشته باشد و بنام شرکت ملی صنایع فولاد ایران صادر گردیده باشد ، بضمیمه پیشنهادات خود که باتوجه‌به‌شرائط ذکر شده در اسناد مناقصه تنظیم شده باشد تسلیم نمایند .

۳- به پیشنهاداتی که پس از تاریخ‌مقررتسلیم گردد و همچنین به پیشنهاداتی که مبهم یا مشروط یا فاقد سپرده باشد ، ترتیب اثرداده نخواهد شد .

٤- آزادی ضمانتنامه برنده اول مناقصه منوط به‌تسلیم‌ضمانتنامه حسن اجرای‌قرارداد بمیزان ده در صد مبلغ‌کل قرارداد خواهدبود .

٤- آزادی ضمانتنامه برنده اول مناقصه منوط به تسلیم‌ضمانتنامه حسن اجرای‌قرارداد بمیزان ده در صد مبلغ کل قراردادخواهدبود.

۵- برندگان اول و دوم حداکثر ظرف‌یکهفته پس از افتتاح پاکات تعیین خواهند شد .

٦- شرکت ملی صنایع فولاد ایران دررد یا قبول هریک یا تمام پیشنهادها مختار خواهد بود .

۷- سایر اطلاعات و جزئیات این آگهی در اسناد مناقصه ذکرگردیده است . داوطلبان شرکت در مناقصه میتوانند در یکی از ساعات اداری بین روز های بیست و نهم مهر الی ششم آبان ماه سال جاری جهت دریافت اسناد‌مناقصه به امور خرید این شرکت به نشانی فوق‌الذکر مراجعه نمایند .

شرکت ملی صنایع فولاد ایران

نیروی دریائی شاهنشاهی

آگهی استخدام «اعزام بخارج»

نیروی دریائی شاهنشاهی برای تکمیل کادر درجه‌داری خود تعدادی داوطلب بامدرك قبولی سوم متوسطه یا«پایان دوره راهنمائی» استخدام وپس از موفقیت‌درآزمایشات جهت‌طی‌دوره بخارج‌از کشوراعزام مینماید.

داوطلبینی که سن انها بین ۱۵تا ۲۰ سال تمام می باشد می توانند همه روزه با در دست داشتن آخرین مدرك تحصیلی واصل شناسنامه ویك قطعه عکس٤×۳ بمعاونت پرسنلی نیروی دریائی شاهنشاهی واقع در طهران خیابان سپهبدزاهدی بالاترازبیمارستان اپادانا (مدیریت استخدام) و یا به پایگاه ها و نمایندگیهای نیروی دریائی شاهنشاهی در شهرستان های بندر پهلوی .خرمشهر . بندر عباس.بوشهر. کرمانشاه . رضائیه . اصفهان .مشهد. یزد . زاهدان . کاشان . شیراز .کرمان مراجعه نمایند . م الف ۱۱۳٤۱

تفسیر اقتصادی

اول مردم بعد ماهیها

نوشته دکتر منوچهر کیانی استاد دانشگاه تهران

افراط و مبالغه در امر مبارزه با آلودگی محیط زیست

چند روز پیش بدستور استاندار کرمانشاهان هیاتی مرکب از نمایندگان اداره کل تعاون و امور روستاها ،اداره کل کشاورزی ، ژاندارمری ، اداره کل حفاظت محیط زیست واداره آبیاری غرب بهشاه‌آباد عزیمت کردند تا در باره تعطیل کارخانه قند آن شهر تصمیم بگیرند. علت اعزام این هیات اطلاع مقامات مسئول از عدم تصفیه پساب و تفاله کارخانه قند شاه‌آباد وورود آن بهرودخانه «برف‌آباد» و درنتیجه آلودگی آن میباشد. احتمال زیاد وجود دارد که آلودگی این رودخانه موجب مرگ و نابودی ماهیهای موجود در آن گردد.

قبلا باید توجه داشت که از یکسو بیش از چهل‌سال از تاسیس کارخانه قند در شاه‌آباد غرب میگذرد و در طی این‌سالها مرتبافاضلاب‌کارخانه واردرودخانه میشده‌است وتازه آقای استاندار و سایرین از این مطلب اطلاع یافته‌اند واز سوی دیگر، نمیزان آلودگی آب رودخانه دقیقا معین شده ونه مقدار ماهیهای آن .

در چنین مواردی میباید به دو موضوع اقتصادی مهم یعنی اشتغال و تولید توجه کرد:

۱ـ در حال حاضر حدود ۴۵۰ تا ۵۰۰ نفر که در کارخانه مشغول بکار هستند با تعطیل کارخانه، شغل خود را از دست خواهند داد.

۲ـ با بستن این کارخانه احتیاج کشور بهواردات قند و شکر بیشتر خواهد شد و در وضع کنونی ما مجبورهستیم هر ساله مقدار زیادی قند و شکر برای تامین مصرف داخلی وارد کنیم، حال اگر این کارخانه را هم بهر علتی که باشد ببندیم نیاز بهواردات بیشتر میشود وارز زیادتری از کشور خارج میگردد.

حدود هشت تاده سال از آغاز مبارزهبا آلودگیمحیطزیست در مغرب زمین میگذرد. آلودگی محیط زیست بیش از همه معلول صنعتی شدن کشورهای اروپایی میباشد. مساله‌آلودگی محیط زیست مختص به کشورهای سرمایه‌داری نیست ،بلکه در کشورهای سوسیالیستی صنعتی این آلودگی نیز وجود دارد. امروزه آب رودخانه «ولگا» همانقدر آلوده است که رودخانه «راین» میباشد. میزان آلودگی هوای لنینگراد کمتر از سایر شهرهای صنعتی اروپا نیست .

آلودگی محیط زیست تاوان و هزینه‌ایست که بشر برای صنعتی شدن، یعنی بهبود سطح‌زندگی مادیش‌میپردازد. تقریبا بهمان نسبت که صنعتی شدن در کشوری پیشرفت میکند، آلودگی هم بوجود میاید و این آلودگی فقط منحصر به آب یا هوا نیست بلکه آلودگی محیط زیست شامل :

- آب .
- هوا.
- سروصدا ،
- آشغال وفضولات و
- اشعه

میگردد .

تقریبا چهار سال است که در ایران مساله آلودگی محیط زیست مورد بحث وبررسی قرار گرفته و در این‌مدت سازمانی نسبتا وسیع تحت عنوان حفاظت محیط زیست و موسسه‌ای علمی‌دردانشگاه تهران برای بررسی همین موضوع بوجود آمده است . بعلاوه ، مطبوعات در امر شناسائی این مساله نقش مهمی بعهده داشته‌اند . باوجود این یا در امر مبارزه با آلودگی محیط زیست مبالغه وافراط میگردد و یااینکه راهی غلط پیموده میشودچون‌اکثربحث‌های‌مربوط به محیط زیست تقلیدی از الگوهای کشورهای غربی است و کمتر به‌آلودگی‌های محیط کشور ایران توجه‌دارد.مثلا یکی از مهمترین منابع آلودگی در شهرهای مختلف ایران موضوع آشغال وزباله شهرها میباشد. سروصدا در شهرها، بخصوص در تهران یکی از عوامل موثر ضعف اعصاب و ناراحتی مردم است که متاسفانه بدان اصلا توجه نمیگردد.

امروزه دولت فرانسه حرکت «توربوترن» ها را بعلت سروصدای زیاد آنها متوقف کرده است در حالیکه وزارت راه و ترابری استفاده از آنها را در خط راه‌آهن تهران - مشهد جزء افتخاراتش محسوب میکند. اکثر کارخانه‌های حومه تهران حتی آنها که مواد غذایی تولید میکنند، مجبورند از آب چاه استفاده کنند و فاقد فاضلاب هستند، ازینرو خطر آلودگی آب و در نتیجه تولیداتشان خیلی زیادمیباشد. آب آشامیدنی اکثر شهرها و دهات حتی آنهائیکه دارای لوله‌کشی هستند آلوده است . اینها مسائل مهم آلودگی محیط زیست هستند که باید مورد توجه مقامات وسازمانهای مختلف قرار گیرد.

بدون شک و تردید کوشش در تصفیه پساب کارخانجات موضوعی است ضروری، ولی باید بادادن وقت و سرمایه کارخانه‌ها را وادار ساخت که آلودگی فاضلاب و آبریزشان را از بین ببرند ونه اینکه چند نفر که معمولا تخصصی در مسائل محیط زیست ندارند ، تصمیم به بستن‌کارخانه بگیرند.

آگهی استخدام

آموزشگاه نوجوانان بمنظور تکمیل کادر درجه‌داری خود عده‌ای داوطلب با شرایط زیراستخدام مینماید :

الف : شرایط:

۱ـ تابعیت دولت شاهنشاهی ایران و متدین بودن‌بیکی از ادیان (اسلام ، مسیحی، کلیمی، زرتشتی):

۲ـ حداقل سن ۱۵ و حداکثر ۱۶٫۵ سال تمام دربدو ورود به‌آموزشگاه:

۳ـ دارا بودن قبولی‌سوم متوسطه یاپایان دوره‌راهنمائی و داشتن صحت مزاج برابر گواهی بهداری ارتش :

ب: حقوق‌و مزایا :

۱ـ مدت تحصیل در آموزشگاه دوسال شبانه‌روزی بوده و کلیه هزینه تحصیلی (خوراک دانشجوئی، پوشاک ،وسائل زیست) بعهده ارتش میباشد ضمن استفاده از مرخصی سه نوبت در سال:

۲ـ حقوق ماهیانه در سال اول ۶۵۰۰ و در سال‌دوم ۱۲۶۰۰ ریال میباشد که پس از خاتمه دوره ۲ ساله بدرجه گروهباندومی مفتخر و مزایای بعدی برابر قانون، استخدام نیروهای مسلح شاهنشاهی خواهد بود :

۳ـ داوطلبین واجد شرایط برای ثبت‌نام و کسب اطلاعات بیشتر همه روزه از ساعت ۷ الی۱۵ باستثناء ایام تعطیل با در دست داشتن شناسنامه عکس‌دار در تهران به آموزشگاه نوجوانان واقع در جاده دماوند سمراه ایران‌ابزار جاده تصفیه خانه سازمان آب و یاباتلفنهای ۲ـ ۷۸۴۴۷۱ (داخلی ۲۱۶) تماس و در شهرستانها به آجودانی پادگانهای نظامی مراجعه نمایند :

آموزشگاه نوجوانان

م الف : ۱۵۴۰۶

ندامتگاه شهربانی رضائیه تبدیل به کارگاه تولیدی شده است

گوشه‌ای از یک کارگاه تولیدی ندامتگاه شهربانی رضائیه .

هفته گذشته خبرنگار ما طی یک بازدید چندساعته ازندامتگاه شهربانی رضائیه گفتگوی کوتاهی نیز باتیمسار مرتیب ایمانی‌سرپرست شهربانیهای آذربایجان غربی داشت که قسمتی از آن بشرح زیر درج میگردد :

تیمسار ایمانی اظهار داشت درزندان شهربانی رضائیه‌زندانیان نه تنها درحرفه‌های مختلف‌منجمله درکارگاههای قالیبافی ، خیاطی ، جوراب‌بافی ، تریکوبافی مشغول کارهستند و به حرفه‌خود عشق میورزند بلکه آن عده‌از زندانیان بیسواد نیز در داخل زندان به سوادآموزی اشتغال دارند .کلیه محصولات ساخت زندان شهربانی رضائیه توسط انجمن حمایت زندانیان بفروش میرسد و جالب انکه همیشه تقاضا روی این محصولات بیش از مقدار عرضه بوده است .

تیمسار ایمانی‌افزوداین‌استقبال موجب شده تابه کارگاههای موجود بیش از گذشته توجه شود و علاوه‌بر احداث چند کارگاه‌دیگر یک چاپخانه نیز در محوطه زندان احداث گردد تاکار های چاپی ادارات و سازمانهای دولتی رادر این چاپخانه چاپ کند ، همچنین برای نمایش کارهای زندانیان در داخل شهر محل مناسبی را ایجاد خواهیم کرد . سرپرست شهربانی آذربایجان غربی دردنبانه سخنان خود گفت اخیرا نیز ساختمان‌یک بیمارستان ۳۰ تختخوابی‌درقسمتی از محوطه زندان شروع کرده‌ایم که درآینده نزدیک از آن‌بهره - برداری خواهد شد نان مورد مصرف کارکنان ندامتگاه وزندانیان نیز توسط زندانیان تهیه مشود .

یکی از زندانیان‌دریاسخ‌خبرنگارما میگوید ما واقعا بفراگرفتن سواد علاقمند شده‌ایم وهمچنین از کاری که درزندان انجام میدهیلذت میبریم وامیدوارم پس از آزادی یک انسان مفید برای جامعه خود باشم .

یکی دیگر از زندانیان گفت مادراین محل کتابخانه‌هم داریم و درفرصتهائی که بدست می‌آوریم‌به مطالعه میپردازیم‌وبسیار خوشحالیم که دراثر تعلیم و آموزش های لازم حرفه مورد علاقه خود را انتخاب کردیم و من امروز آشنا بیک رشته از صنایع میباشم.

خبرهای کوتاه اقتصادی

قرارداد ایجاد واحد تولید تخم مرغ

خبرنگار ما از کرمانشاه گزارش میدهد- روز گذشته قرارداد ایجاد یك واحد مدرن مرغداری و تولید تخم مرغ در سراب نیلوفر ازتوابع کرمانشاه بین سازمان تعاون و امورروستا های استان و پیمانکار امضاء شد دراین مرغداری کشاورزان بهنگام فراغت‌از کشاورزی به پرورش ۲۰ هزار مرغ و تولید تخم مرغ خواهند پرداخت طرح شامل ۳۲ سالن، انبار و محل نگهداری تخم مرغ ودرمانگاه برای معالجه مرغهای بیمار است ارزش‌این تاسیسات ۲۶ میلیون ریال است.

کوره دوم ذوب آهن آریا مهر باسرعت تکمیل میشود

خبرنگار اطلاعات در ذوب آهن : کارشناسان ومهندسان وتکنیسین های ورزیده ایرانی وروسی سخت کوشش میکنند تا هرچه زودتر کوره دوم‌ذوب آهن آماده بهره برداری شود. بدین ترتیب بیش‌از نیمی از کارهای آن که‌به مراتب‌مشکل تراز کوره اول است به اتمام رسیده‌است .ظرفیت این کوره حدود یك میلیون و دویست هزار تن است که عملیات ساختمانی ومونتاژ آن باموفقیت وبه خوبی پیش میرود.

طرح یادبود ذوب آهن آریامهر

خبرنگار اطلاعات در ذوب‌آهن اصفهان گزارش میدهد: قرار است آرمی جهت تقدیم به مقامات برجسته‌ای که‌از ذوب آهن آریامهر دراصفهان‌دیدن میکنند تهیه شود. همچنین‌این آرم به کارمندان و کارکنان‌این مجتمع که به‌نحوی در پیشبرد هدفهای بزرك آن کوشیده‌اند اهدا خواهدشد ، به همین مناسبت طرح این نشان به مرحله مسابقه گذاشته شده‌و جایزه‌ای به برنده این مسابقه اهدا خواهدشد.

کارنامه ۱۴ ساله انجمن مدیریت ایران

سپهبد علی‌محمد خادمی :

تحول صنعتی نباید آداب وسنن پرارزش گذشته‌ما را ازمیان ببرد

در جشن سالگرد تاسیس انجمن مدیریت ایران که‌با حضور آقای امیر عباس هویدا نخست وزیر و ریاست افتخاری انجمن مدیریت ، و بسیاری از مدیران بخش دولتی و خصوصی برگزار شد . سپهبد علی محمد خادمی مدیر عامل هواپیمائی ملی ایران که مدت ۶ سال نیز ریاست انجمن مدیریت را عهده‌دار بوده طی‌گزارشی فعالیتهای ۱۴ ساله انجمن را تشریح کرد .
متن گزارش مزبور بدین شرح است :

جناب آقای نخست وزیر
جنابان آقایان وزراء
اعضاء انجمن مدیریت ایران
خانمهاو آقایان

مهر ماه۱۳۵۴آغاز پانزدهمین سال فعالیت انجمن مدیریت ایران میباشد ، چهارده سال نه در زندگانی اشخاص و نه در حیات یک سازمان چندان طولانی نیست . لیکن هنگامی که به توسعه و پیشرفت‌شگرف و خارق‌العاده میهن عزیزمان ایران مینگریم ، ملاحظه میکنیم که برای هم‌آهنگی با ترقیات مزبور انجمن مدیریت ایران نه تنها در این مدت چهارده سال مثمر ثمر بوده ، بلکه همه امکانات خود را برای‌جهش های بلندتر و سریعتر آینده بسیج نموده است و تنهاعامل برای نیل به هدفهای انجمن صمیمیت اعضاء و علاقمندی و فداکاری آنان در کار بوده است ، و هر موفقیتی که تاکنون بدست آمده مرهون مساعی و کوشش های فرد فرد اعضاء و سازمان های عضو بوده است که در منتهای محبت و علاقه‌مندی از کمک های مادی و معنوی هرگز دریغ ننموده‌اند .

اجازه میخواهد که رئوس خدمات انجمن را طی۴ سال گذشته به اختصار و اجمال به استحضار برساند :

۱ـ سخنرانی:

بطور متوسط سالیانه بین ۹ تا ۱۲ سخنرانی در سال داشته‌ایم . سخنرانان ازمیان مدیران ورزیده بخش های خصوصی‌وعمومی ودانشگاهی اعم از ایرانی و غیر ایرانی انتخاب و کوشش شده است که مدیران مزبور بدون بحث در باره جزئیات دلائل موفقیت و عدم موفقیت خود را تشریح کنند و با تجزیه و تحلیل‌واقع بینانه از سوابق و مشاهدات و تجربیات خود، مدیران را از تکرار تجربه‌هائی‌که نافرجام بوده‌اند بازدارند.

تاکید براین جنبه از فعالیت های انجمن و افزایش اینگونه سخنرانی ها در آینده بدین لحاظ است که از هرگونه اشتباهی‌درامر مدیریت‌سازمانها حتی‌الامکان جلوگیری شودو اشتباهی که در یک سازمان‌رخ داده در سازمان‌های دیگرتکرار نشود و موجبات کمال صرفه جوئی‌دروقت‌وحداکثر استفاده از منابع انسانی و مادی و معنوی دستگاه ها که درحقیقت برای هدفی واحد یعنی آبادانی و تعالی و سرفرازی کشور تلاش میکنند فراهم شود .

۲ـ ایجاد مراکز جدید :

از آنجا که مدیریت‌پدیده‌ای انحصاری نبوده و نمیتوان‌آن را محدود به شهر های بزرگ نمود این انجمن‌جهت‌اشاعه و گسترش مدیریت در سطح کشور ، اقدام‌به‌تاسیس انجمن مدیریت در برخی از مراکز استانها نمودهو نتایج‌ارزنده‌ای نیز حاصل شده است برای تکمیل وسائل کار . همچنین تنظیم روابط آنان با انجمن مدیریت ایران - مرکز تهران‌و سایر مراکز برنامه هائی طرح و امید است در آینده بمورد اجرا گذارده شود . تاسیس انجمن مدیریت‌درمراکزبیشتری، ضروری بوده که دربرنامه‌های این انجمن قرارداده شده است

۳ـ ارتباط با انجمن های مدیریت سایر کشور ها :

همانگونه که شاهنشاه‌آریامهر مکرر اشاره فرموده‌اند تحول صنعتی نباید آداب و سنن پر ارزش گذشته ما را از میان ببرد و به فراموشی سپاردپس در عین حال‌که‌تکنولوژی جهان صنعتی در راه آبادانی این سرزمین مورد استفاده قرار میگیرد ، مشکلات انسانی و اجتماعی که جوامع مزبوربا آنها در گیرند باید در پرتو سنت های ما به حداقل ممکن کاهش یابد ، نیل به این منظور با افزایش ارتباط مدیران در سطح جهانی آسانتر خواهد شد ، بهمین دلیل کوشش‌بسیار در راه بسط روابط مزبور به عمل آمده و هم‌اکنون با متجاوز از ۲۰ مرکز مدیریت در دنیا ارتباط‌داریم وگسترش هرچه بیشتر همجزء برنامه‌های آینده انجمن مدیریت ایران‌قرار داده شده است .

۴ـ برنامه‌های انجمن مدیریت ایران محدود به گردهم‌آئی‌تخت جمشید در سال ۱۳۵۳ و کمیته های کار و تشکیل دوره‌های آموزشی نبوده است ، بلکه این قبیل کارها رئوس فعالیتهای‌انجمن را درگذشته تشکیل داده است ودر چند سال اخیر نهایت‌سعی شده است که انجمن مدیریت ایران نیک کلوب خصوصی باشد ونه جمع اضداد ، بلکه صاحبان علم و تجربه مدیریت از سطوح و گروه‌های مختلف بخش‌های دانشگاهی ، عمومی‌و خصوصی فارغ و آزاد از قیود و قوانین و مقررات و منافع فردی و موسسه‌ای گردهم آیند تا باصرف وقت و بدون‌دریافت مزد و اجر وپاداش مادی ولی برای بدست آوردن‌رضایت خاطر در انجام وظائف ملی ومیهنی به مبادله دانش وتجربه خود بپردازند و در زیر سایه و با هدایت مدبرانه میهن پرست‌ترین ایرانی که همانا رهبر عالیقدر و دانا وتوانای کشور میباشند مهمترین- پیچیده‌ترین‌و مشکلترین مسئله حال وآینده کشور را که نیروی انسانی است از دید مدیریت مورد مذاکره و بحث و مطالعه و تبادل نظر قرار دهند.

برای حصول به تمدن بزرگ.
برای حفظ آهنگ رشد.
برای ساختن و تهیه زیربنای سالم .
برای تامین نیرو و تهیه وسائل توسعه و پیشرفت منظم‌و متعادل وپایدار .
برای تبدیل تهران به یکی از مراکز عمده پولی جهان .
برای مبارزه با گران‌فروختن و گران خریدن .

و مهمتر از همه برای انجام کار باایمان واقعی و حقیقی از جنبه فکری وروحی همانطور که نظر شاهنشاه آریامهر استبرای سالم سازی اجتماع از هر نظر در دوران انقلاب شاه و ملت با امکان مقابله بامسائلی که از صنعتی شدن کشور و جامعه سرچشمه می‌گیرد و بالاخره‌برای هراقدام مثبت و سازنده‌ای در «راه‌شاه» که «شاهراه» ترقی و سعادت ایران است احتیاج به مدیر داریم. به‌عقیده بنده هرکار خوب و صحیحی که انجام‌میشود از مدیریت خوب شروع و به مدیریت خوب ختم می‌شود و هرکار ناصحیح و ناسالمی همکه شروع شده باشد بوسیله‌مدیریت خوب اصلاح و به‌مدیریت خوب خاتمه می‌یابد.

موید این نظر در سطح‌بسیار وسیع ملی پیشرفت‌های کشور شاهنشاهی‌دردوران شاهنشاهانی است که بانبوغ ذاتی وتوانائی فکری و قدرت رهبری توانسته‌اند ایران را نمونه‌ای از قدرت و عظمت بنمایند که بهترین و عالی‌ترین وبارزترین آن موقعیت فعلی ایران در زمینه بین‌المللی در ظل رهبری مدبرانه وبخردانه شاهنشاه آریامهر است.

جناب آقای نخست‌وزیر ،مدت ۴ سال گذشته بدنبال سالهای قبل باهدایت آنجناب به‌مقداری از خواسته‌های اعضاء انجمن جامه عمل پوشاندیم. بهترین‌نمونه آن گردهم‌آئی در آبان ۵۳ در تخت جمشیدبودکه شرکت‌کنندگان در چهار رشته مختلف مربوط به مهمترین‌موضوع (نیروی‌انسانی) آزادانه به گفتگو نشستند که قسمتی از آن در اولین نشریه فصلی انجمن مدیریت ایران تقدیم شده و منتشر گردیده‌است و بقیه هم در انتشارات بعدی منعکس خواهد شد. امیدوار است باعنایات خاص شاهنشاه‌آریامهر و کمک و مساعدت آنجناب انجمن مدیریت ایران بتواند در این رستاخیز عظیم سهم خود را به‌نحوی ایفاء نماید که رضای خاطر خطیر ملوکانه و آسایش و رفاه جامعه ایرانی فراهم و تامین گردد .

اینک در اجرای مفاداساسنامه این مسئولیت به گروه توانای دیگری و رئیس‌جوان ودانشمند و فعالی از بخش خصوصی واگذار می‌شود . همانقسم که استحضار دارند ترکیب هیئت مدیره انجمن مدیریت ایران به شکل بسیار مطلوبی است که تداوم برنامه ریزی و اجرای آنرا به سادگی میسر و ممکن می‌سازد . در صورتیکه اجازه فرمایند آقای‌علی محمدبنکدارپور دبیر کل اطاق بازرگانی وصنایع و معادن ایران‌که‌از طرف‌شورای عالی انجمن مدیریت‌ایران به‌سمت سرپرستی هیئت نظارت انتخابات تعیین شده بودند ، گزارش انتخاب اعضاء هیئت مدیره را برای دوران دو سال آینده باستحضار برسانند .

متشکرم

اقتصاد جهان

اسکناس وسکه‌های جدید اردن

بنابرفرمان ملک‌حسین پادشاه اردن اسکناس‌های جدیدی با طرح‌های جدید ، در اردن به‌جریان گذارده شده است . اما واحد دینار ، همچنان به‌قوت خود باقی است و اسکناس‌ها و سکه‌های فعلی هم تا زمانی که کابینه وزیران نسبت به جمع‌آوری تصمیم نگرفته است ، در گردش خواهند بود .

چین در ردیف غولهای نفتی جهان

بنابرنوشته مجله آمریکائی «نیوزویک» چینی‌ها تا دو سال دیگر از لحاظ تولید در ردیف غول‌های نفتی‌جهان قرارمیگیرند، تولید سالانه آن حدود ۸۰ میلیون تن نفت خواهد بود و این رقم تا سال ۱۹۸۰ به ۲۰۰ میلیون تن و تا سال ۱۹۸۸ به ۴۰۰ میلیون تن‌بالغ خواهد گردید .

رشد سالانه درآمدها در بریتانیا

وزارت مشاغل بریتانیا اعلام کرد که میزان رشد سالانه درآمدها در ماه اوت بهطورمتوسط بالغ بر ۲۵٫۸ درصد بوده درحالی که میزان رشد سالانه قیمت‌ها در ماه گذشته ۲۶٫۶ درصد بوده است نزدیک‌ترین ماهی که درآمدها رشدی کمترازقیمت‌هاداشت ماه ژوئن است.

انتظار میرود که افزایش قیمت‌ها تا چند ماه دیگر نیز باز هم بیشتر از افزایش درآمدها باشد، گمان نمیرود که این وضع تغییر کند مگر زمان که اثر تثبیت بیشترین حدافزایش دستمزدها که ۶ پاوند در هفته است برافزایش قیمت‌ها پدیدار گردد .

کاهش واردات بریتانیا

کاهش واردات بریتانیا از جمله نفت‌خام در ماه‌سپتامبر بنحوی‌غیرمنتظره باعث‌بهبودی درامر موازنه بازرگانی خارجی‌این کشورشد.

وزارت بازرگانی بریتانیا اعلام کرد که کمبود بازرگانی این کشور از ۳۷۸ میلیون‌لیره درپایان ماه‌اوت‌به۲۱۱ میلیون لیره در پایان ماه سپتامبر تنزل یافته است ولی میلیون لیره ماه سپتامبر تنزل یافته استولی میزان صادرات این کشور در ماه سپتامبر۷۸ میلیون لیره افزایش یافته و به ۱۰۶۴ میلیون لیره رسیده است درحالیکه واردات این‌کشور ۸۶ میلیون لیره کاهش یافته وبه۱۷۷۵میلیون لیره بالغ شده‌است .

یکی از علت‌های تنزل واردات کاهش واردات نفت خام از ۸٫۱ میلیون تن در ماه اوت‌به ۶٫۹میلیون‌تن درماه سپتامبر بود که ازلحاظ مبلغ از ۲۸۲ میلیون لیره در ماه‌اوت به ۲۴۱ میلیون لیره در ماه سپتامبر تنزل‌یافته است .

باتمام این‌احوال کمبودبازرگانی خارجی بریتانیا طی سومین سه‌ماهه ۱۹۷۵ بهمیانگین ماهی ۲۹۷ میلیون لیره بالغ گردیده است.

تونل اتومبیل رو در زیر آبراه سوئز

شرکت مهندسی بریتانیا بنام شرکت سرویلیام هالکرو و شریکان اعلام کرد که برنده قرارداد مربوط به طرح نخستین تونل ماشین‌رو در زیر آبراه سوئز شده است. امور اجرائی این قرارداد از نزدیکی الشط واقع در انتهای جنوبی آبراه‌آغاز شده‌است. کارهای ساختمانی این تونل دوطرفه از آغاز سال مسیحی آینده آغاز میشود و باحتمال قوی در اواخر سال ۱۹۷۸ آماده بهره‌برداری خواهد شد ، هزینه ساختمان این تونل ۳۰ میلیون پاوند استرلینگ است و وزارت مسکن ونوسازی نظارت‌برساختمان آنرا برعهده دارد .

آینده اقتصاد آمریکا

راجرز مورتون وزیر بازرگانی امریکا اعلام کرد که میزان تولید کل اقتصادی امریکا طی سه‌ماهه گذشته به بزرگترین رقم ۲۰ ساله اخیر رسید و این خودپایه‌یی‌است برای‌رونق اقتصادی امریکا در آینده نزدیک . وزیر بازرگانی امریکا باوجود این اظهارنظر کرد که اگرچه اقتصاد امریکا به‌احتمال قوی آن رشد مداومی را نخواهد داشت که بتوان آنرا سریع و غیرعادی نامید اما دورنمای آینده برای رشد مشاغل درآمدها، سودها ، و نیز برای تعدیل نرخ تورم روشن است.

در گزارش وزارت بازرگانی گفته شده است که تولید ناخالص ملی و سهم تولیدکالا و خدمات دراقتصاد طی سه‌ماهه مختوم به پایان‌سپتامبر رشدسالانه‌یی برابر ۱۱٫۲ درصد داشت و به۱۴۹۷٫۸ میلیارد دلار بالغ‌گردید- درحالیکه رشد سالانه‌درسه‌ماهه مختوم‌به‌پایان ماه ژوئن برابر ۱٫۹ درصد بود.

در همین گزارش آمده است که درآمد شخصی امریکایی‌ها از تمام منابع و البته‌پیش از کسر مالیات درماه سپتامبر رشد آهسته‌تری نسبت به ماه اوت داشته است. این‌درآمد در سپتامبر ۱٫۲ میلیارد دلار افزایش یافته که رشد سالانه آن بالغ بر ۱۴٫۴ میلیون دلار میشود. با توجه بدین ارقام درآمد شخصی امریکائیها در معیار سالانه بالغ بر ۱۲۷۰٫۳ میلیارد میشود.

ساختمان مجهز به‌وسائل زندگی واداری قابل نصب در محل کارگاهها و نصب کارخانجات خارج ازشهرها و اردوگاههای حفاری وغیره : ساختمان قابل حمل

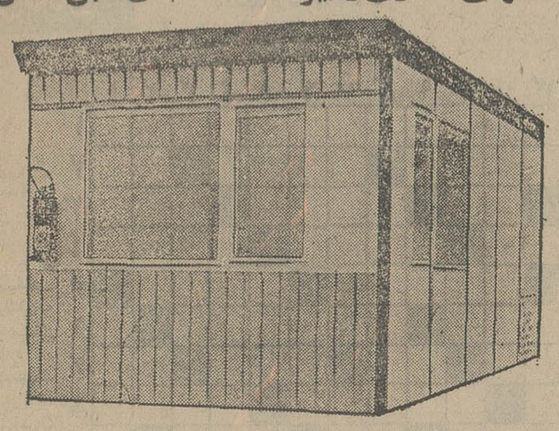

در مدلهای مختلف از نظر تجهیزات‌داخلی طبق درخواست مشتری قابل حمل و پیاده‌کردن ونصب سریع و مجدد در محل کار:

نماینده انحصاری شرکت تجارتی ایران‌واشکودا
خیابان تخت‌جمشید شماره ۱۶۲ - تهران
تلفن ۸۲۲۵۰۳ - ۸۲۵۳۶۰ - ۸۲۹۴۲۷

هواپیمائی ملی ایران «هما»

قابل توجه

صادرکنندگان وواردکنندگان ایرانی

هواپیمائی ملی ایران «هما»باافزایش پرواز های خود نسبت به سال گذشته و بادایر نمودن سرویسهای حمل بار تسهیلات قابل توجهی جهت حمل کالا های بازرگانان ایرانی از ایران به‌نقاط مختلف جهان بخصوص

امارات خلیج فارس
اروپا
آمریکا
وبالعکس

فراهم نموده است. موسسات و بازرگانانی که مایلندازبرنامه های‌پرواز و امکاناتی که« هما» برای حمل بارفراهم آورده مطلع گردند میتوانند با تلفنهای ۹۱۱۵۹۳ و۹۱۱۵۶۹ تماس‌حاصل‌نمایند

خجالتی بودن بچه‌ها، مشکل بزرگ خانواده‌ها

بچه خود را خجالتی بار نیاورید!

خجالتی بودن بچه ها مسئله بسیاری از خانواده هائی است که صاحب فرزندانی بیاش از اندازه خجالتی و باصطلاح کمرو هستند . این بچه ها که خود نیز در آینده‌شان با اشکالاتی بزرگ مواجه میگردند مشکلات مراوانی را برای خانواده‌ها ببار می‌آورند . با دیگران کمتر میجوشند ، از بازگو نمودن مسائل خود ابادارند ،اشکالات خود را مکتوم نگاه میدارند و طبعا شخصیتی بدون اتکاء به نفس و بی علاقه‌به‌مسائل‌خویش و احتمالا ترسو و عقب مانده و تنها بار میایند .

پیدایش این حالات -خجالتی و کمرو بودن - در بچه ها میتواند علل‌بسیاری داشته‌باشد که شاید در لابلای گفتگوی ما با یک پزشک با یک مدیره دبستان و یک معلم و یک مادر این علل را دریافت .

خانم عامری مدیره دبستان هدف در مورد علل پیدایش کمروئی درکودکان وخجالتی بودن آنها میگوید شخصیت کودک در همان پنج سال‌اول زندگی او نقش میگیرد اگر پدر و مادرها از همان آغاز در مقابل هرپرسش کنجکاوانه یا اعمال کودکانه فرزندخویش فریاد اعتراض بلند کنندکودک شخصیتی نامتعادل می‌یابد که نتایج آن خجالتی بودن او و ایجاد عدم اعتماد به نفس در کودک است البته این حالت بابی توجهی معلم‌به‌خصوصیات اخلاقی و روحی کودک در دبستان بیشتر شکل میگیرد و چون در حال حاضر درانتخاب معلم ، آگاهی به روان‌شناسی کودک و شوق و علاقه‌بکار، کمتر در نظر گرفته میشود، و معلم هرکاری که میکند براثر تجربیات شخصی و وجدان کاری اوست‌مسلما نبایدانتظار بهبود و رهایی کودک را از این حالت که بشکلی روانی دارد در دبستان یا کودکستان انتظار داشت .

بنظر من اگر در دبستانها و کودکستانها زمینه‌ای برای تحقیق وبررسی‌و روانشناسی درباره کودکان فراهم آورند، این نوع مشکلات کودکان را که احتمالا در میان خانواده بوجود آمده‌است‌درکودکستان یا دبستان میتوان چاره جویی نمود .

دکتر فروردین پزشک روان‌شناس میگوید خجالتی بودن بچه ها علل مختلف دارد .

ممکن است یک کودک یانوجوان شخصیتی درون گرا داشته باشد و در دنیایی که در تخیل و رویای خویش ساخته سرگرم بوده و از آن لذت ببرد بهمین جهت تمایلی به ارتباط با افراد و اشیاء یا دوستان خود نشان نمیدهد علت دیگر آن طرز پرورش بعضی از آنهاست که ناگزیر در محیطی قرار میگیرند که امکان خودنمایی و بروز شخصیت به آنها داده نمی‌شود . برخوردهایی نامطلوب و ایجاد احساس حقارت در کودک از طرف والدین‌بطور ناخودآگاه از او شخصیتی خجالتی بار می‌آورد که از سئوال کردن یا اشتباه کردن واهمه دارد .

پدر مادرها گهگاه درکودکان خود ایجاد احساس گناه نیز میکنند تا مسائلی از جمله برتری دیگران را باصطلاح به رخ کودک میکشند که‌اینها خود عواملی در ایجاد این حالت در کودکان است رضا امینی دبیر دبیرستان های خوارزمی معتقد است که اثر بچه‌ای خجالتی بار میاید‌مهم‌ترین دلیلش عدم توجه پدر و مادر به شخصیت سازی‌کودک است اینان ندانسته با تمسخر کردن سرکوفت‌زدن‌و بی‌تفاوت بودن نسبت به حالت های کودکانه فرزند خویش از او شخصیتی بی اعتماد بخود بار می‌آورند .

بنظر من باید از همان اوان کودکی به بچه ها اجازه ابراز عقیده و آزادی عمل بدهیم و بدون آنکه بخواهیم نظر خودمان را به آنها تحمیل کنیم - که طبعا باین ترتیب کودک سر خورده و عقده‌ای بار میاید - او را در انتخاب خوب و بدکارهایش راهنما باشیم .

یک مادر میگوید : درگذشته پدر و مادر ها برای تربیت فرزندان خود ترجیح‌میدادندکه از آنها برده‌ای بسازند هر دستوری از جانب بزرگتر ها بیچون و چرا از طرف‌فرزندان انجام گیرد . که بدبختانه این انتظارهنوزهم‌دراکثرخانواده‌ها دیده میشود این نوع کودکان که هیچ کاری را بدون اجازه بزرگترها انجام‌نمیدهند ناخود آگاه و به مرور اعتمادبنفس را از دست میدهندو شخصیتی بی اراده و ترسو و درنتیجه خجالتی و کمرو بار می‌آیند .

شما و کودکان

بیماری ناشی از خوردن مو

بعضی از کودکان نیز عادت دارند که مو های خود را بخورند و این عمل در موقع بیکاری و بیشتر در میان اطفال دو تا شش ساله دیده شده است مو خوردن در میان دخترهاتا سال های دورتری ادامه می‌یابدو بنا به آمار موجوددختر ها سه برابر بیشتر از پسرها به این عادت‌مبتلا هستند که در بعضی اوقات جویدن و خوردن در افراد بالغ و زنان سالمند نیز دیده شده است .

باید دانست‌بر اثرخوردن مو توده‌ای از آن در معده بروی هم انباشته میشود که باعث اختلالات دائمی گوارشی میگرددکه به اصطلاح طبی آن را «تریگو بزوا» میگویند . در چنین مواردی بایدبهر شکل علت های روانی آنرا در کودک کشف‌کرد و به ترک این عادت وادارش نمود . بهر حال در هر دو مورد توصیه می‌کنیم‌درصورتی‌که والدین نتوانند چنین عاداتی را به تنهائی در فرزند خود ترک دهند بی مناسبت نیست که فرزند خود را نزد روان شناس اطفال برده و از او راهنمائی بخواهند .

علل عادت کودکان به جویدن ناخن

● جویدن ناخن درپاره‌ای از اطفال از سنین سه سالگی به بعد شروع میشود و اغلب تا سنین بلوغ ادامه می‌یابد . علل روانی فراوان ،تقلید از همسالان کمبود محبت والدین ترس از چیزی و این قبیل مسائل کودکرا بر آن میدارد که به ناخن جویدن عادت کند که خوشبختانه اینکار گاه زود و گاه در سال‌های بلوغ بخودی خود ترک میشود و از میان‌میرود. گروهی جویدن آدامس ومشغول کردن کودکان را به تماشای فیلم و تلویزیون برای ترک این عادت توصیه میکنند .

جدول عادی

جدول — شماره ۹۱۷۱

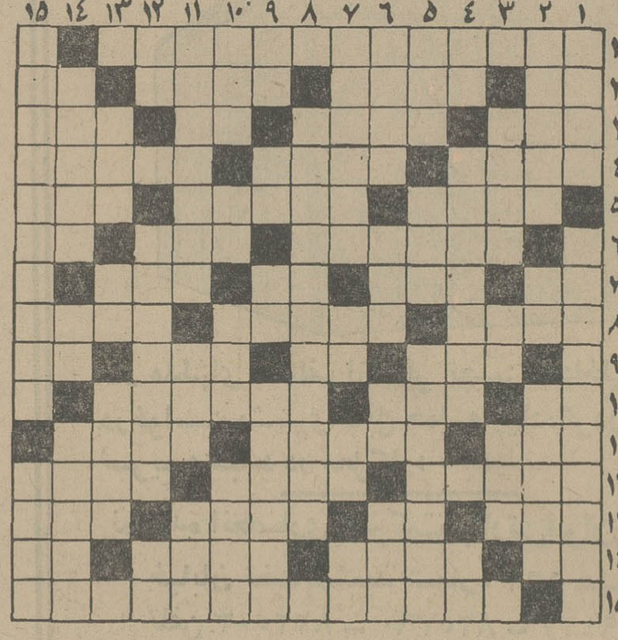

افقی :

۱- ثمره سی سال زحمت و رنج شاعری برای زنده کردن عجم است ۲- هنوز در لفظ خارجی - از مشهور ترین پایتخت های جهان - یکپایه بیشتر زده و از مستی به اینحال افتاده !- شیشه شکم گنده‌ایکه در آن سرکه می‌ریزند ۳- نوعی بازی قمار- در تفنگ است وقتی که بکشند تیر انداخته‌اند - ناچیز - جای زندگی است ٤- وقتی که بیاندازند پاداش به سنگ گرفته‌اند - غلاف شمشیر - با پریشانی خاطرآمده ٥- صحبت در کوشی - پایه ها - هر فصل کتاب ٦- درخت بلند قامت همیشه سبز - کمک و یاری - کلام نفی ۷- از ضمایر مفرد است - لوله‌ای در بدن - دهان پرنده - سرسرا ۸- یکی از نواحی شمیران - از شهر های معروف آسپائی - گلی در باغچه ۹- مخترع ماشین بخار- کلید موسیقی-کوهی در اروپا -تنبل و بیکاره ۱۰- قورباغه- به‌دهان لق نتوان گفت - آزاده ترین انسان ۱۱- شهری در مازندران - نوازنده است و از آن بافته شده ٦- جا - از تیره های دین در هندوستان - برسرش روند و ثواب شهادت برند - حرفی است در مقام آرزو ۷- خوابش نبرده - گل چسبنده - فلز سرخ روی - شهری نزدیک تهران ۸-مشهور ترین خلیفه عباسی ۹- مهرمبی در بازی شطرنج - کودک از بهر روزی می‌زند - کشتی‌خشن - اثری از هومر حماسه‌سرای یونان قدیم ۱۰- قعر جهنم - عزیز عزیزان - نقطه مقابل فراموشی - بسیار و زیاد ۱۱- عقب‌افتاده- اختیاربدنش‌دست خودش نیست - بلند ۱۲-فحش و دشنام - کارش پرورش‌دادن حیوانات اهلی است - گلی سرخ ۱۳- میوه قوت دل- قدم یکپا - گاهی پسوند میشود و معنی دارا بودن میدهد ۱٤- شهر زیره - برج قدیمی فرانسه - از گیاهان خورشی ۱٥- به ده میرود تا نسل امراض را برکند - بی‌عیب است .

عمودی :

۱- مرد جسور و پر دل را ماند- تشعشات اورانیوم ۲- گاز سوزنده‌ایکه‌از معادن زغال سنگ بدست‌می‌آورند- پرحرف می‌زند - ابروی شاعرپسند ۳- ایجاد کننده - شما در زبان فرانسوی - آنچه از شراب ته نشین شود ٤- اثر رطوبت - شهری در ایران - از رفتنی ها ٥- تنگ نفس - عقاید - پارچه مطرب- رسته‌یی در ارتش ۱۲- نام شوی سوفیا لورن - انبار گندم - بلند قامت ۱۳- صفت فلفل ریز است - نفسی‌به سیگار - سرزمین - ماهی‌گیر به آب می‌اندازد تا صید کرده باشد ۱٤- حرف دهن کجی - گاهی به سر می‌افتد - صاحب ستاره به دوش - تکخال ورق ۱٥-از معروفترین پادشاه سلسله هخامنشی .

حل جدول شماره ۹۱۷۰

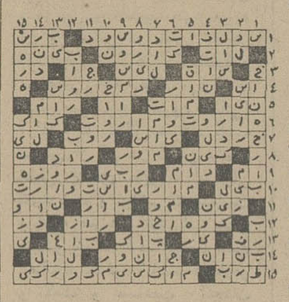

جدول ویژه

شماره ۵۳۱

افقی :

۱- سیاستمدار مشهور سرزمین ترکیه که بانی ترکیه نوین است۲- خسیس پس ندهد - نام مرض‌وبا در زبان خارجی-همه را به کیش خود پندارد - از گیاهان طبی که ریشه نداردو انگل گیاهان دیگر است ۳- کر است و نمی شنود - بخشنده - آب پاک - ستاره سهیل ٤- رفیع - از گازهای سوزنده - اگر بیدار باشد هیچ کس خطا نمی‌کند ٥- چاه را کفته‌اند - مالیدن مایعی برروی جسمی - چشم درد ٦- گاهی گناهکاران گرفتارش میشوند - حیله و نیرنگ - زینت انگشتری میشود ۷- مایه اصلی - ساختمانی که دیگر نمی سازند - بخرد و دانا - نان خشک شده در دستگاه ۸- سرها - زنها اگر داشته باشند به آن می‌نازند - دیگ بزرگ دهان گشاد ۹- عروس خانم همیبرد- واحدی در وزن - ضربه ناگهانی براعصاب - یال اسب ۱۰- نفسی برسیگاری - عسل باشد- همیشه باعث بهتر شدن‌محصول و کار شده ۱۱- سرگشته و حیران - یکی از نیروهای سه‌گانه- تاگرم‌است نانی باید چسباند ۱۲- بندری در جنوب - تمام کننده -قوه‌محافظه ۱۳- از ضمایر زبان انگلیسی - حرف تعجب‌کارش فحاشی و پرده دری است - رودی در سیبری۱٤- نوعی ماهی باشد - چرم کیف و کفش - یکی از لوازم آرایش خانم -فرانسه قدیم ۱٥- هانری بکرل آن را کشف کرد.

عمودی :

۱-انجام‌دادن کاری به جای دیگری - از مشهورترین‌اوپراهای واگنر ۲- شمشیر تیز و برنده - حرفی‌در زبان موسیقی- مرکز دایره۳-زیبا استوبا نمک - قورباغه - کلاه مخملی‌معشوقه‌اش را میگوید ٤- یکی از هدفهای بکس است - کاخی است ازآثار عربها در اسپانیا - پیشوندیست ٥- رنگی در زبان انگلیسی - یخ - ورزشی مفرح پیشه کرده ٦- بخشنده ها - طنین صدا- شب در زبان محلی - گواراست و آنچه که بی‌رنج و مشقت بدست آید ۷- باعث روشنائی شب میشود - جامش معروف است - اصل هر چیز - شما در لفظ انگلیسی ۸- اولین زنی که به مقام نخست وزیری رسید ۹- داغ است و خال - ضمیر متصل- روستا - کلامخودباشد ۱۰-عید فصح - طرف وجهت- برای شستن‌به‌کار آیدسروشن در لفظ خارجی ۱۱- اثری از پیر لوئیس - باطلا برابرش دانسته‌اند- با کاستی آید ۱۲- فساد- از گلهای زیبای بهاری - حرف شرط ۱۳- بزرگ‌خانه است - نوعی خط‌کش باشد - تسمه رکاب ۱٤- برتر از همه - از ماههای رومی - نوعی لباس مردانه ۱٥- صاحب‌کتاب عالم آرای عباسی - خرمن ماه.

حل جدول شماره ۵۳۰

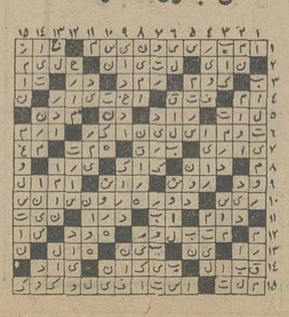

تلویزیون

برنامه اول — کانال ۷

چهارشنبه

۱۶-۳۰ اخبار
۱۶-۳۵ برنامه روستائیان
۱۷-۰۰ نقالی
۱۷-۱۱ برنامه کودکان
۱۸-۲۰ اخبار استان
۱۸-۳۰ برنامه آموزشی
۱۸-۵۰ اخبار ورزشی
۱۹-۰۰ برنامه‌ای‌ازشهرستانها
۱۹-۳۰ مسابقه
۲۰-۰۰ اخبار
۲۰-۳۵ شهر آواز
۲۱-۲۵ آقای مربوطه
۲۱-۳۰ ایران زمین
۲۲-۰۰ فیلم سینمائی

برنامه نیمروز پنجشنبه

۱۲-۰۰ اخبار
۱۲-۰۵ موسیقی ایرانی
۱۲-۳۵ کارتون
۱۳-۰۰ دود اسلحه
۱٤-۰۰ اخبار
۱٤-۳۰ خیابان سه‌سامی
۱۵-۲۰ فیلم آموزشی
۱۵-٤۵ مجله ورزشی

برنامه دوم — کانال ۹

چهارشنبه

۱۵-۰۰ پخش مستقیم مسابقه تنیس جام آریامهر
۱۹-۱۵ موسیقی و تصویر
۱۹-۳۰ اتاق اخبار
۱۹-۳۵ مرزهای دانش
۲۰-۱۰ موقعیت اضطراری
۲۱-۰۰ اخبار از برنامه دوم
۲۱-۳۰ ادبیات جهان
۲۲-۰۱ مردی بنام جونز

تلویزیون امریکا

چهارشنبه

۱۶-۰۰ خیابان سسام
۱۶-۵۵ شرکت برق
۱۷-۲۵ وایت‌ارپ
۱۷-۵۰ گربه غمگین
۱۸-۰۰ اخبار
۱۸-۳۰ یادداشت برنامه‌ها
۱۸-۳۵ مسابقه
۱۸-۵۵ دره بزرگ
۱۹-٤۰ برادران اسماتر
۲۰-۳۰ فیلم
۲۲-۰۰ اخبار
۲۲-۱۵ فیلم سینمائی

ستاره بخت شما

فروردین : مشکلات خود را با یک شخصیت مهم و قابل اعتماد درمیان می گذارید

اردیبهشت : در تدارک یک سفر کوتاه و تفریحی برمی‌آئید

خرداد : به شخص مورد علاقه‌تان به تفاهم کامل می‌رسید

تیر : تغییرات اخیر به نفع شما تمام میشود .

مرداد : یک خبر فوق‌العاده و شگفت‌انگیزمی‌شنوید

شهریور : نگرانی شما از طرف شخص بیمار مرتفع میگردد .

مهر : لحظات خوش و دلپذیری راانتظارداشته باشید .

آبان : درباره شما بدگوئی می‌کنند اما به‌نتیجه‌ای نمی‌رسند .

آذر : یک زن مسن‌درموردی از شما دفاع میکند .

دی : کار مورد نظر خود را با موفقیت به‌پایان می رسانید .

بهمن : عجولانه قضاوت می کنید و پشیمان می - شوید .

اسفند : یکشیئی‌گرانقیمت‌را بدست می‌آورید یا خریداری میکنید

دفتر ترویج معماری ملی
وزارت مسکن وشهرسازی

نتیجه‌ی مسابقه طرح کاخ استانداری‌بوشهر را بشرح زیر به آگاهی کلیه‌ی شرکت کنندگان میرساند :

طرح شماره ۱۰۲ از آقای سعید قنبری-اول
طرح شماره ۱۰۳ از آقای هوشنك صناعیها-دوم

از برندگان مسابقه دعوت میشود برای اطلاع از چگونگی دریافت جوائز ، در ساعات اداری روز چهار شنبه ۵٤ر۸ر۱٤ بدفتر ترویج معماری‌ملی مراجعه فرمایند . م‌الف ۱۵٤۸۲ ۱-۳

آگهی دعوت مجمع عمومی فوق‌العاده

مجمع عمومی فوق‌العاده صاحبان‌سهام شرکت سهامی «عام» ریسندگی وبافندگی کاشان درساعت۹بامداد روزیکشنبه ۱۱ آبان‌ماه ۱۳۵٤ درساختمان اداره‌مرکزی شرکت واقع در کاشان خیابان ششم‌بهمن تشکیل خواهدشد. بدین‌وسیله‌از کلیه سهامداران محترم دعوت میشودکه شخصا درجلسه‌مزبور حاضر ویا نماینده تام‌الاختیارخود رامعرفی نموده ،با دریافت کارت ورودی دراجرای برنامه مجمع‌به شرح‌زیر عضویت فرمایند.

برنامه مجمع
۱- افزایش سرمایه.
۲- تبدیل سهام بی‌نام به‌سهام بانام.
۳- اصلاح مواد اساسنامه مربوط به دوموضوع فوق
٤- تصویب ورود به بورس اوراق‌بهادار وعرضه سهام شرکت دربورس.

رئیس هیئت مدیره شرکت سهامی‌عام ریسندگی‌وبافندگی کاشان-حسن تفضلی

کاشی سعدی
کاشی سعدی
مشترک صنعت سرامیک ایران

آگهی پذیرش افراد ذخیره‌در انستیتو تکنولژی صنایع غذائی اصفهان

باطلاع داوطلبان تحصیل در انستیتو تکنولژی صنایع‌غذائی‌اصفهان میرساند: چون محل پذیرش جهت ثبت نام در رشته های سه گانه (صنایع غذائی - مکانیك ماشینهای کشاورزی -مکانیك خاك و آبیاری) این انستیتو بازگردیده داوطلبان میتوانند برحسب حق تقدم‌تا آخر مهرماه جاری با مراجعه به دفتر انستیتو ثبت نام نمایند .

فرساد - رئیس انستیتو تکنولژی صنایع غذائی اصفهان

هواپیمائی ملی ایران

قابل توجه صادرکنندگان‌ووارد کنندگان کالا به سویس وبالعکس

هواپیمائی ملی ایران

بادائر نمودن سرویس حمل بار

به ، سویس و بالعکس امکانات و تسهیلات لازم را برای حمل کالا های بازرگانی و موسسات مختلف به این کشور فراهم آورده است . علاقمندان‌و موسسات و بازرگانانی که مایل هستند از این تسهیلات و چگونگی حمل کالاهای خود ، که بطور روزانه به سویس‌صورت میگیرد ،آگاهی یابند می توانند درتهران با تلفن های ۹۱۱۵۹۳ و ۹۱۱۵۶۹تماس حاصل نمایند .

همچنین تلفن های قسمت بار شعب‌و دفاتر «هما» در سویس باین شرح آماده پاسخگوئی است :

زوریخ-۲۷۷۰٤۸- ۲۷۷۰٤۷
ژنو -۳۱۰۱۳۰

سینما کسری : اژدها وارد میشود

برنامه سینماها

تماشای فیلمهائی که‌باعلامت (×) مشخص شده برای اشخاص کمتر از ۱۸ سال ممنوع است

★ اژدها وارد میشود - رنگی - بروسلی
کسری (۸۲٦۹۳۹) ۱۰-۱۲-۲-٤-٦-۸-۱۰

★ (×) اریکا - رنگی - پیرابرایس - کارول‌براون
آتلانتیک(٦۲۷۱۷۱) ۳۰ر۱۱-۳۰ر۱-۳۰ر۳-۳۰ر۵-۳۰ر۷- ۳۰ر۹

★ الکندور - طلا برای سزارها
البرز (۳۰٤۲۵۸) ۳۰ر۸-۳۰ر۱۱-۳۰ر۲-۳۰ر۵-۳۰ر۸-۱۰

★ اولین شب آرامش - رنگی- سینماسکوپ
پارک (۳۱۹٦۳۷) ۹- ۱۱- ۱- ۳- ۵- ۷- ۹

★ این فرار مرگبار - رنگی - استیومک‌کوئین
بولوار (٦۵۵۲۹۲) ۱۱-۱-۳-۵-۱۵ر۷-۱۵ر۹

★ (×) بیگانه‌ای با دو عشق - رنگی - باری‌استوک
ونک (٦۸۲۵۵۷) ۳۰ر۱۱-۲-٤-٦-۸-۱۰

★ باهوس شروع شد - سینماسکوپ - رنگی
تاج (۳۱۳۸٦٤) ۱۰- ۱۲- ۲- ٤- ٦- ۸- ۱۰

★ (×) بسوزان. بسوزان عشق رنگی - سینماسکوپ
آریا (۳۱۹۸۸٤) ۹-۱۱-۱-۳-۵-۷-۹

★ ببر خونین - آرام‌باش رفیق
نادر (۳۱٤٤۹۵) ۹-۱۱-۱-۳-۵-۷-۹

★ تفنگ پر- رنگی- اورسولا آندرس
کاپری (۹۲۸٤۰۱) ۱۱- ۳- ۵- ۷- ۹ر۱۵

★ تعصب - فردین- شورانگیز- شیراندامی
نیاگارا (٦٦۵۳۰۷) ۱۱-۱-۳-۵-۳۰ر۷-۴۵ر۹
میامی (۷۵٤۳۲۹) ۱۱-۱-۳-۵-۷-۹
الوند (۳۵٦۵۳۸) ۱۰-۱۲-۲-٤-٦-۸
کیهان (۵٤٦۳٦۰) ۹-۱۱-۱-۳-۵-۷-۹
مارلیک (۹٦۳۱۱٦) ۹-۱۱-۱-۳-۵-۷-۹
اسکار (۹۲۰۸۸۸) ۱۰-۱۲-۲-٤-٦-۸
ارانوس (۲۷۹۷۱) ۳۰-۱۰-۳۰-۲ر۳۰-٤ر۳۰-٦ر۳۰-۸
شهرام (۸٤٤۵٤۹) ۹-۱۱-۱-۳-۵-۷-۹
سیلوانا (۳٦۳۷۳۷) ۳۰-۱۰-۳۰-۲ر۳۰-۳۰٤ر۳۰٦ر۸
سیلورسیتی (۸٦۱۲۰۵) ۱۰-۳۰-۲ر۳۰-٤ر۳۰-٦ر۳۰-۸
اروپا (۳۰۳۱۷۹) ۳۰ر۱۰-۳۰-۲ر۳۰-٤ر۳۰-٦ر۳۰-۸

★ جهنم‌از روبرو - رنگی - سرژرژیانی
امپایر (٦۲۳۹٤۲) ۱۵ر۱۱-۳۰ر۱-۳۰ر۳-۳۰ر۵-۷ر۳۰-٤۵ر۹

★ جنجال بزرگ - رنگی - لوئی‌دوفونس
گلدن‌سیتی(٦٦۳۲٦۹) ۳۰ر۱۱-۳۰ر۱-۳۰ر۳-۳۰ر۵-۷ر۳۰-٤۵ر۹

★ جدال با ارواح طلائی - سینماسکوپ - رنگی
دروازه‌طلائی (۳۵۲۱٦۰) ۹-۱۱-۱-۳-۵-۷-۹

★ در پاییون - رنگی- چیچو- فرانکو
سانترال (۹۲۸٦۸٦) ۱۱- ۱- ۳- ۵- ۷- ۹ر۱۵
رویال (۸۲۹۷۸۵) ۱۰- ۱۲- ۲- ٤- ٦- ۸- ۱۰
متروپل (۳۱۹٤۱۰) ۹- ۱۱- ۱- ۳- ۵- ۷- ۹

★ دیوار - رنگی - راجش‌کانا
حافظ (۳۹۱۰۷٤) ۳۰ر۱۰-۳۰ر۲-۳۰ر٤-۳۰ر٦-۸ر۳۰
★ ژاندارک - رنگی - اینگریدبرگمن
ریولی (۷۵۷۷۷۷) ۱۱-۳۰ر۳-۳۰ر۵-۳۰ر۷-۹ر۳۰
★ سه اولاد - نوبراصفهان
پردیس (۳۰٤۲۵۹) ۹- ۱۱- ۱- ۳- ۵- ۷- ۹
★ سپید دندان - سینماسکوپ - رنگی
تخت جمشید (٦۵۲۵۵۰) ۱۱- ۲- ٤- ٦- ۸- ۱۰
★ سرافراز - رنگی - چارلزبرونسون
شهرفرنگ(٦۲۷٦۲۸)۱۵ر۱۱-۱۵ر۱-۱۵ر۳-۱۵ر۵-۳۰ر۷-٤۵ر۹
★ سرتو بدزد رفیق - ضربت قهرمان
ستاره (۵۳۹۷۲۱) ۹- ۱۱- ۱- ۳- ۵- ۷- ۹
★ شب‌غریبان - گوگوش - فرزان دلجو
آسیا (٤۲۹۰۹) ۱۱-۱-۳-۵-۱۵ر۷-۳۰ر۹
رکس (۳۱۸۳٤۲) ۳۰ر۱۰-۳۰ر۲-۳۰ر٤-۳۰ر٦-۸ر۳۰
مولن‌روژ (۷۵۲۹۲۹) ۱۱-۱-۳-۵-۷-۹
شهوند (۳۵٤۰٤۰) ۳۰ر۱۰-۳۰ر۲-۳۰ر٤-۳۰ر٦-۸ر۳۰
لیدو (۳٤۱۲۸۲) ۱۰-۱۲-۲-٤-٦-۸
نپتون (۷٦۰۱۳٦) ۹-۱۱-۱-۳-۵-۷-۹
ژاله (۳۰٤۱۲۰) ۳۰ر۱۰-۳۰ر۲-۳۰ر٤-۳۰ر٦-۸ر۳۰
توسکا (۵۳۹۵٤٤) ۳۰ر۱۰-۳۰ر۲-۳۰ر٤-۳۰ر٦-۸ر۳۰
المپیا (۹۲٦۷۹۷) ٤۵ر۱۰-۱-۳-۵-۷-۹
پاسارگاد (۳٤۲۷۸۲) ۹-۱۱-۱-۳-۵-۷-۹
چرخ‌فلک (۹۵۰۵۵۸) ۱۰-۱۲-۲-٤-٦-۸ر۳۰
شرق (۵۳٤۰۲٤) ۳۰ر۱۰-۳۰ر۲-۳۰ر٤-۳۰ر٦-۸ر۳۰

★ (×) شیطان درجسم‌زن - رنگی - ماگداکنوپکا
سپیلا (۳۱٦٤۲٤) ۳۰ر۱۰-۳۰ر۲-۳۰ر٤-۳۰ر٦-۸ر۳۰
پلازا (٤٤۲۵۵) ۱۵ر۱۱-۱۵ر۳-۱۵ر۵-۷ر۱۵-۹ر۱۵
مراد (۷۵۳۳۸۲) ۹-۱۱-۱-۳-۵-۷-۹
ری (۵۲۲۵۷۸) ۱۰-۱۲-۲-٤-٦-۸

★ (×) عشق منهای یک - رنگی - جیل‌جانسن
شهرتماشا (۹۲۹۲۸۱) ۱۵ر۱۱-۳۰ر۳-۳۰ر۵-۷ر۳۰-٤۵ر۹

★ (×) فصل شکار - رنگی - پیترفاندا
پارامونت (٤۸۳۲۱) ۱۵ر۱۱-۳۰ر۳-۳۰ر۵-۷ر۳۰-۳۰ر۹

★ فرانکشتین جوان - جین‌وایلدر
شهرقصه (٦۲۷۲۹۰) ۱۱- ۲- ٤- ٦- ۸- ۱۰

★ فراش‌باشی - آغاسی - جمیله
اونیورسال (۹۲٦۹۵۳) ۱۱-۱-۳-۵-۱۵ر۷-۳۰ر۹
پاسیفیک (۷۵۳۳۱۱) ۱۵ر۱۱-۳۰ر۳-۳۰ر۵-۷ر۳۰-۳۰ر۹
ایران (۳۱٦۳۵٤) ۳۰ر۱۰-۳۰ر۲-۳۰ر٤-۳۰ر٦-۸ر۳۰
ساینا (۳۵۲٤٤۲) ۱۰-۱۲-۲-٤-٦-۸-۱۰
تیسفون (۹۵۸۸۸۲) ۹-۱۱-۱-۳-۵-۷-۹
رنگین‌کمان (۷۵٦۷٦۰) ۹-۱۱-۱-۳-۵-۷-۹
موناکو (۷۹۵۵۹٦) ۹-۱۱-۱-۳-۵-۷-۹
پرسپولیس (۵۳۸۰۸۱) ۱۰-۱۲-۲-٤-٦-۸
کارون (۹۵۵۱٦۵) ۳۰ر۱۰-۳۰ر۲-۳۰ر٤-۳۰ر٦-۸ر۳۰
دریا (۳٤۱۷٤٦) ۹-۱۱-۱-۳-۵-۷-۹
آستارا (۸۷٤۰۲۲) ٤۵ر۱۰- ۱۵ر۲- ۳۰ر٤- ٤۵ر٦- ۹
★ کاتو پسر اژدها - رنگی - بروسلی
سینه‌موند (٤۸۳۲۲) ۱۱-۳-۵-۷-۹
★ کلبه‌عموتم - رنگی - میلن‌دومونژو
ماژستیک (٦٦۸٤٦۱) ۱۱- ۳۰ر۱- ٤- ۳۰ر٦- ۹
رادیوسیتی (٤۳۳۲۰) ۱۵ر۱۱-۳۰ر۳-۳۰ر۵-۷ر۳۰-٤۵ر۹
★ مک - رنگی - ماکس‌جولین
رادیوسیتی (٤۳۳۲۰) ۱۵ر۱۱-۳۰ر۳-۳۰ر۵-۷ر۳۰-۹ر۳۰
★ مالیزیا - رنگی - لورا‌آنتونلی - توری‌فرو
دیاموند (۸۲۸٤۰۰) ۱۵ر۱۱-۳۰ر۱-۳۰ر۳-۳۰ر۵- ۷ر۳۰-٤۵ر۹
★ مردان شهروحشی - هنری‌سیلوا
برلیان (۳۹۳۵۳۵) ۹-۱۱-۱-۳-۵-۷-۹
★ من زنم را دوست دارم - رنگی - اسکوپ
گلدیس (٦۲۸۷۱۳) ۳۰ر۱-۳۰ر۳-۳۰ر۵-۷ر۳۰
★ مردانه می‌جنگد - گناه مادر
آسمان آبی (۳٤۱٦٦۸) ۹-۱۱-۱-۳-۵-۷-۹
★ نان و لباس و خانه - رنگی - منوچ‌کومار
همای (۳۱۱٦٦۹) ۳۰ر۱۰-۳۰ر۲-۳۰ر٤-۳۰ر٦-۸ر۳۰
★ وقتی شهر میخوابد - رنگی - کرک‌داگلاس
پولیدور (٤۲٦۳۱) ۳۰ر۱۱-۳۰ر۱-۳۰ر۳-۳۰ر۵-۷ر۳۰-٤۵ر۹
★ (×) وقتی کلفت خوشگل باشه - رنگی اسکوپ
ب.ب. م(۸۲۹٦٤۱) ۱۱-۲-٤-٦-۸-۱۰
★ هشت گلادیاتور - کاراته وزنها
فلور (۵۲۸۰۹٦) ۹-۱۱-۱-۳-۵-۷-۹
سئانس انگلیسی
گلدیس ساعت ۹ر۳۰ (من زنم را دوست دارم)

سینما شهر قشنگ
بزودی سینما شهرقشنگ باجنجالی ترین‌فیلم برگزیده سال افتتاح میشود
چهارراه شاه خیابان پهلوی تلفن ٤۷۷۷۷

عروسی ۱۴۹ ریال
فیلمبرداری رنگی
تشریفات بی‌نظیر استقبال
دیسکوته استریوفونیک
سالن‌های مجلل
همگی مجانی
تلفن ٦۰٦۳٦۳۵

بازار سیاست

اخبار - رویدادها - شایعات - گفتگوها

شرکت نفت وشرکتهای بزرگ نفت

درحالیکه شرکت های بزرگ نفتی جهان پس از ده‌ها سال سابقه و انحصار در اثر بحران نفتی اخیر برای رشد وسود بیشتر بدنبال انواع دیگر از فعالیت های بازرگانی و صنعتی‌و کشاورزی رفته‌اند شرکت ملی نفت ایران همچنان در صنعت نفت باقی مانده و به پیشروی خود بسوی تبدیل به یکی از قابل‌ترین و کار آمدترین شرکت های نفتی جهان ادامه‌میدهد.

در گزارش سالانه شرکت ملی نفت ایران که منعکس کننده فعالیت های سال ۱۹۷۴ این شرکت است درآمد کل ایران از صنعت نفت ۸ر۱۳۰۴ میلیارد ریال ذکر شده که نسبت بـه‌سال ۱۹۷۳ حدود ۱۰۰۶ میلیارد ریال افزایش دارد و در همین‌مدت افزایش صدور مستقیم نفت خام توسط شرکت ملی نفت ایران ۳۸ درصد افزایش یافت و به ۳ر۲۲ میلیون تن رسید .

در سال ۱۹۷۴ علاوه‌برگسترش ظرفیت پالایش تصفیه‌خانه های فعلی ، شرکت ملی نفت ایران یک پالایشگاه جدید در تهران افتتاح کرد و کار ساختن دو پالایشگاه دیگر را در اصفهان‌و تبریز آغاز نمود . شرکت ملی نفت ایران که چندی پیش توسط مجله آمریکایی « فورچون» بعنوان یکی از ده شرکت معظم تجارتی دنیا معرفی گردیده بخاطر برخورداری از مدیریت صحیح توانسته گوی‌سبقت را از همگنان خود برباید و انتظار میرود که در سال های آتی این شرکت یکی از عظیمتـــرین موسسات نفتی جهان گردد .

شخصیتهای جدید در حزب

با گشایش دفتر سیاسی حزب تشکیلات حزب تقریبا بطور کامل پیاده شده است و ظاهرا یک ارگان باقی مانده است که باید بعدها شکل بگیرد ولی همه‌ی این ارگانها تا کنگره آینده اسم « موقتی» خواهند داشت . بهمین جهت اصلی‌ترین و عمده ترین فعالیت حزب در آینده متوجه ایجاد واحد های حزبی در سطح شهر و روستا بخصوص در شهرستانها خواهد بود . حزب قبل از کنگره آینده ، که در سال ۱۳۵۵ تشکیل میشود ، باید همه واحد های زیرین حزب را بوجود آورد و از شکم آن ، باسیستم دموکراتیک ، واحد ها و ارگانهای بالاتر را با انتخابات نمایند .

این امر اگر چه اخیرا توسعه پیدا کرد اما بعد ازتشکیل دفتر سیاسی وسعت و سرعت بیشتری خواهد گرفت و درشکم این توسعه و گسترش انتصابات حزبی چه در مرکز و چه در شهرستانها زیادتر خواهد شد ، و در نهایت امر شخصیت‌های جدید و فراوانی بکار حزبی دعوت میشوند . حزب بعنوان‌یک مرکز بزرگ کار و فعالیت نقش حیاتی در زندگی سیاسی و معیشتی مردم در شهرستانها ایفا خواهد کرد .

از سوی دیگر ، توسعه تشکیلات حزب در شهرستان‌ها موجب‌میشود کمیته هائی نظیر کمیته های ملی فعلی تهران برای مسائل شهری و منطقه‌ای تاسیس گردد این کمیته ها بصورت مرجع و کانون پرتحرک سازندگی و راهنمائی و انتقـاد از ارگان های عملی و برنامه های علمی درخواهد آمد . محافل حزبی آغاز کار دفتر سیاسی را مرحله جدیدی از توسعه کار حزب و دولت هر دو میدانند چون این دو ارگان فعلا بهم پیوستگی خاصی دارند ، هر نوع تصمیمی که در یکی از آنها گرفته شود اثر فوری در دیگری خواهدکردودر نتیجه‌مشکلات مقابله و عدم تفاهم کار های حزبی و دولتی گذشته‌ازبین‌خواهد رفت .

نخست‌وزیر ایالت‌صنعتی کانادادر تهران

«رابرت‌بوراسا» نخست‌وزیر ایالت کبک کانادا قرار است روز جمعه دوم آبان بنابدعوت آقای هویدا نخست‌وزیر برای یک دیدار رسمی از ایران به تهران بیاید . «پوراسا» از ایالتی در کانادا میاید که یکی از پیشرفته‌ترین ایالات صنعتی این کشور است ، و در بخشهای صنعت اتم،چوب ، و سولولز وساختن وسائل‌موردلزوم‌دستگاه های مکانیک از آگاهی وفن پیشرفته‌ای برخوردار است . از اینجهت ناظران سیاسی تهران پیش‌بینی میکنند که ضمن مذاکرات « پوراسا» با مقامات ایرانی این‌احتمال که طرفین موفق به توافق‌وتفاهمی برای همکاری های دوجانبه شوند نسبتا زیاد است .

در سفر رسمی هویدا به کانادا بخش عمده‌ای از وقت نخست‌وزیر ایران در ایالت کبک گذشت .و پیشرفتهای صنعتی این ایالت توجه رئیس دولت ایران را بخود جلب کرد . یکی دیگر از نکاتی که بدون شک ضمن سفر « پوراسا» در باره آن گفتگو خواهد شد اوضاع جهانی انرژی و نقش ایران در این موضع حساس - بین‌المللی خواهد بود . ایران و کانادا از انجاکه هر دو تولید کننده و صادر کننده نفت هستند دارای وجوه مشترک بسیار میباشند . ایران بعنوان مدافع حقوق کشور های تولید کننده همیشه در برابر کشور های صنعتی غرب‌ایستادگی کرده است ، اما کانادا بخاطر اینکه خود اززمره کشور های صنعتی بزرگ غرب است در این زمینه هیچ وقت عنصر فعالی نبوده است ، منتهی بطور ضمنی با تصمیمات‌اوپک موافق بوده است در حقیقت کانادا در مورد نفت و قیمت آن تاکنون باصطلاح « دوسره» بارکرده است چون از یکطرف بخاطر موضع صنعتی خود در جهان غرب و همچنین بعلت وابستگی‌های‌زیادی که از طرف پیمانهایی چون «ناتو» باقدرت های بزرگ داشته و دارد از عضویت و همدردی علنی‌با«اوپک» دوری جست«اما در عمل از تصمیمات‌اوپک که منجر به‌افزایش قیمت نفت شد استفاده کرد و بلافاصله قیمت های تعیین شده‌را به‌اجراگذارد ، و از این راه میلیونها دلاردرآمد اضافی بدست آورد .

دودختر اتهام بچه‌دزد راتأیید کردند

«قدمعلی» مردی‌که متهم‌است چندین دختر کـم‌سن و سال رادزدیده و در بیابان شکنجه کرده است ، امروز در مقابل بازپرس با سه دختر ازقربانیان ماجرا مواجهه داده‌شد.

دکتر جهانسوز بازپرس شعبه ٦ دادسرای تهران‌برای این‌مواجهه‌دست به یک‌ابتکار جالب زد : او قدمعلی (متهم) را در میان چهار مرد دیگر قرار داد و دختران را با او روبرو کرد .

مریم، اعظم و خدیجه سه دختری بودند که برای‌کمک‌به تحقیقات بازپرس در مقابل‌متهم ایستادند .

«مریم» دختر هشت‌ساله، بمجرد دیدن «قدمعلی» چنان وحشت کرد که از ترس نقش برزمین شد .

اعظم از میان چهار مرد «قدمعلی»رامعرفی کردوتوضیح داد که او نزدیک منزل ما یک بسته پفک نمکی بمن دادومرا بغل کرد و توی ماشینش نشاند .

اعظم آنگاه گفت :این‌مرد (اشاره به قدمعلی) در بیابان مرا از اتومبیل پیاده کرد از جیبش یک بطری که در آن مایعی مثل « آب» بود بیرون آورد . اول خودش مقداری از آن نوشید و بعد قدری هم بزور توی حلق من ریخت . خدیجه دختر سوم در مقابل سئوالات بازپرس سکوت‌کرد.

تکذیب

در شماره پریروز یکی از روزنامه های عصر خبری تحت‌عنوان بازداشت‌اموال شرکت‌سرویس دفاتر تجارتی بعنوان‌بدهی مالیاتی‌منتشر گردیده که بکلی عاری از حقیقت بود . و بقرار مسموع منشاء این اکاذیب از ناحیه یکی‌از بستگان‌آقای خانلری میباشد که با مشارالیه در دادگستری دعوای حقوقی دارد و پیوسته براثر این اختلاف هرروز بطرق گوناگون اکاذیبی بمنظور سوهین بمشارالیه منتشر میسازد که در نتیجه موجب سلب‌حیثیت اشخاص‌غیر دخیل گردیده درصورتی که انتشار دهنده اکاذیب هیچگونه طرفیتی با این شرکت نداشته است

مدیر شرکت : بهمن رحمت‌شاهی

مجلس رستاخیز و مسائل کشور

در تدوین کتاب درسی نظر معلمان باید خواسته شود

در جلسه‌دیروز مجلس‌شورای ملی -۹ تن از نمایندگان پیرامون مسائل مختلف - از جمله رفاه معلم - خانه معلم و مشکل کتاب های درسی و کرم ساقه‌خوار مزارع صحبت کردند

رفاه معلم وکتاب درسی

اول محمود تقی‌زاده نماینده رشت در نطق بعداز دستورجلسه دیروز طی‌سخنانی پاره‌ای از برنامه های آموزشی را نمایشی اعلام کرده و گفت :

برخی از برنامه های آموزشی مواد درسی کتاب هـای درسی بدون توجه به سن و سال و قدرت یادگیری محصل تهیه و تنظیم گردیده وبدون توجه بهدف و فلسفه آموزش و پرورش محتوی چندین کتاب درسی را دریک کتاب گنجانیده و تحویل محصل داده‌اند بدون آنکه هدف وفلسفه آموزش و پرورش‌را در نظر داشته باشند و گاهی کمیت و کیفیت دروس را تاحدودبیست برابر افزایش داده‌اند و حتی‌در کتاب های درسی‌گاهی در ارتباط مـوضوعات هـم دچار اشکال بوده‌اند.

مثلا برای فارسی سال اول ابتدایی ، مثل اینکه کلیله را انتخاب نمایند ،

حقیقت اینستکه ما روزگاری بوعلی سینا و رازی بدنیا تحویل داده‌ایم انشاءالله بازخواهیم داد والان هم بسیاری از دانشمندان مادر سطح جهانی به انسان و انسانیت خدمت می‌کنند ، می‌خواهیم تحت رهبری های بزرگ ترین رهبر تاریخ حیات مملکت ما به‌عظمت علمی دیرین برسیم بنابر این باید اقدام ماجدی و خالی از هرنوع تظاهر باشد .

اخیرا دررو زنامه‌هااعلام شده که میخواهند محتوی کتاب های درسی و برنامه های درسی را تغییر دهند من توصیه‌هائی درین خصوص دارم که اگر آقای‌وزیر آموزش و پرورش صلاح بدانند دراجرای‌این زمینه‌ها دستوراتی صادر نمایند .

اول اینکه معلمان که ممتازترین کارمندان‌دولت‌هستند درین کارمهم یعنی تغییر برنامه های آموزشی و کتاب های درسی دخالت داده شوند .

من صراحتا اعلام میکنم که‌در برنامه های فعلی معلمان کشور دخالت داده نشدند نمـونه‌اش خودم که حدود بیست و دو سال منحصرا معلم بودم و معلم ممتاز شناخته شده‌ودر تمام دوره های تحصیلی از ابتدا تا پایان تحصیلات دانشگاهیم رتبه اول شدم با این وصف هیچگاه برای اظهار نظر در مورد برنامه های تحصیلی و کتاب های درسی دعوت نشدم البته این تنها من نیستم که این‌چنین دخالت داده نشدم بلکه اکثریت قریب باتفاق معلمان کشور در این امر مهمی‌تاثیر بوده‌اند بطوریکه معلم و محصل هردو به یک میزان از محتوی کتاب‌های‌درسی تا لحظه انتشار بی‌اطلاع مانده‌اند .

کرم ساقه‌خوار ایمن‌آباد

دکتر قدرت‌الله واحدی‌نماینده بابل طی سخنان‌قبل از دستور خود در مورد وجود آفت«کرم ساقه‌خوار» در مزارع برنج‌در حوزه انتخابیه‌اش تذکراتی‌داد و گفت مزارع برنج و شالی‌و پنبه ایمن‌آباد براثر این آفت در حال نابودی است بطوری که در ایمن آباد حدود ۲۰۰ هکتار اراضی تحت کشت بـا نابودی مطلق مواجه است و کشاورزان در شرایط نامساعدی بسر میبرند . آنها میخواهند نسبت به تمدید مهلت پرداخت دریافتی آنان از طرف بانک کشاورزی اقدام شود و برای اینکه بتوانند هزینه‌های مربوط به آماده کردن زمین و تهیه بذر را تهیه نمایند میخواهند بانک کشاورزی وام مجدد به آنها پرداخت نماید .

تذکر دیگر نماینده بابل‌پیرامون عدم وجودحتی یک بیمارستان در شهر توریستی بابلسر بود که گفت با توجه به اینکه‌تامین اجتماعی برنامه دولت و از طرفی شهربابلسربدلیل موقعیت طبیعی خاص خود در فصل تابستان چندین برابر جمعیت ساکن درطول سال- مسافرمی پذیرد بمنظور حفظ جان ایـن گروه و تامین درمانی آنان وجود حداقل یک بیمارستان بـرای این شهر ازضروریات اجتناب ناپذیر است .

خاصه خرجی چرا ؟

ابوالحسن عاملی نماینـده کهکیلویه در نطق خودبااشاره به سیاست دولت درباره مسکن گفت‌متاسفانه هنوزمسئله ایجاد مسکن برای معلمان کشور حل نشده است و معلمی که بعد از ده سال خدمت ۱۸۰۰ تومان حقوق میگیرد باید دو سوم حقوقش را بابت اجاره خانه بپردازد . با وجود این مشکل من نمی دانم چرا مسئولین امر به‌فکرمعلمان کشورنیستند؟

در سال ٤۹ شرکت تعاونی مسکن معلمان از این طبقه‌پول گرفت و آنرا بلوکه کرد و بعد هم پول ها را خرج کرد و آمد در میدان کاخ ساختمان بزرگی برای خودش اجاره نمود که این اجاره هم از پول مسکن معلمان پرداخت میشود .

معلمی که ما توقع داریم سازنده ایران فردا باشد -چرا به مسائل رفاهی‌اش توجه‌نمی کنیم . ما نباید به مسائل و مشکلات معلم بی توجه باشیم. چرا از پول معلمان کشور - خاصه خرجی میشود .

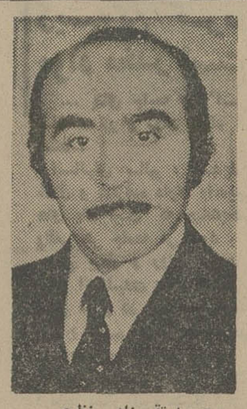
محمود نقی زاده منظری

قدرت‌اله واحدی

ابوالحسن عاملی

نرخهای جدیددرمانی

نظام پزشکی مرکز امروز ضوابط جدیدهزینه های‌درمانی را رسما انتشار داد ،و از بیمارستان ها و درمانگاه هـا خواست تا ضوابط جدید را دقیقا اجرا کنند .

هزینه‌اتاق برای‌بیماران‌اورژانس در درمانگاه ها برای یکشب بین۸۰تا۱۵۰ تومان‌تعیین‌گردیده

حداکثر نرخ اعمال فیزیو - تراپی وتوان بخشی بیماران نیز بشرح زیراست ژیمناستیک مخصوص باروش های‌مختلف ۳۷۵ ریال-حرکات درمانی۳۰۰ ریال - انواع دیاترمی و اولتراسیون ۲۲۵ ریال-جریان برق فارادیک، فاراديزاسیون‌و یا گالوانزاسیون ۲۲۵ ریال - اشعه مادون بنفش ۲۲۵ریال- اشعه مادون قرمز ۱۵۰ ریال- هیدروتراپی ۳۰۰ ریال - تست عضلانی برا ی‌هریک از اندام ها ۷۵۰ ریال کشش گردن یا کشش کمر هر جلسه ۳۰۰ریال -حمام پارافین ۲۲۵ ریال .

نخست‌وزیر به سئوالات دانشجویان پاسخ داد

ایران پیشنهادغیراتمی کردن خاورمیانه‌رادنبال میکند

آقای امیرعباس هویدا نخست وزیر دیشب طی بیاناتی در دانشکده علوم ارتباطات اجتماعی اعلام داشت ایران پیشنهاد غیر اتمی‌کردن خاورمیانه را که از طرف شاهنشاه عنوان‌شده است، بخاطر صلح و مصالح منطقه همچنان دنبال خواهد کرد .

نخست وزیر این بیانات را در یک جلسه گفت و شنود که با شرکت چندصد نفراز دانشجویان دانشکده علوم ارتباطات اجتماعی درمحل این دانشکده تشکیل شده بود ایراد کرد. دراین جلسه دانشجویان سئوالات متعددی در زمینه مسائل سیاسی -اجتماعی واقتصادی ایران مطرح کردندکه نخست وزیر به تفصیل به آنها پاسخ گفتند. آقای هویدا در پاسخ یکی از دانشجویان که راجع به نتایج پیشنهاد ایران‌در مورد غیراتمی کردن خاورمیانه سئوال‌کرده بود اظهار داشت که‌ایران موافق تسلیحات اتمی نیست و با آنکه این اسلحه اکنون در دسترس کشور های زیادی هست معهذا ایران معتقد است که باید جلوی گسترش تسلیحات اتمی گرفته شود و پیشنهاد شاهنشاه در مورد غیر اتمی کردن خاورمیانه که سال گذشته در سازمان ملل‌متحدمطرح گردید بهمین منظور بوده است.

آقای هویدا اضافه کرد که این پیشنهاد بعلت آنکه‌هنوز یکی از کشور های منطقه قبولی خود را اعلام نکرده بمرحله‌عمل‌نرسیده است .

تقاضای کمک

نخست‌وزیر در پاسخ‌دانشجوی دیـگری کـه پرسیده بـود اگر کشوری در جنوب خـلیج فارس بخطر بیافتد آیا ایران به کمکش خواهد رفت؟ گفت خلیج فارس شریان حیاتی ایران است و مسئله مهم برای ایران حفظ استقلال و حاکمیت خویش‌است نباید بگذارد که جنبش هائی که محرک خارجی دارد واستراتژی بین‌المللی تخریب را تعقیب میکند بوجود آید و یارشد نـماید .

شاهنشاه اعلام فرموده‌اند که‌اگر کشوری از کشور های منطقه‌در چنین وضعی باشد و استراتژی بین‌المللی برای تخریب در آن رخنه کرده باشد و از ایـران تقاضای کمک نماید این تقاضا بررسی خواهد شد .

چرا وام میگیریم

یکی از دانشجویان از نخست وزیر سئوال کرد که چرا در موقعی که به کشور های دیگـر قرض میدهیم ، صحبت از وام گرفتن ایران از خارج بمیان‌می‌آید .

آقای نخست‌وزیر در این‌مورد به تفصیل سیاست مالی وسیاست کمکهای خارجی و نفتی ایران‌را تشریح کرد و اظهار داشت که ایران اشکالی از لحاظ موازنـه پرداخت ها ندارد و هدف کمک های خارجی ایران نیز اجرای طرح های مشترک با کشورهای خارجی است که نتیجه آن عاید ایران‌میشود. دراین مورد آقای نخست‌وزیر بسرمایه گذاری‌ایران در استرالیا -بلغارستان - ترکیه وسایر کشور ها اشاره کرد و گفت که هدف این سرمایه گذاری ها تامین مواد غذائی و صنعتی گوناگونی است.که ایران به‌آنها نیاز دارد و با ایجاد راه های ارتباطی کالاهای مورد نیاز از آن راهها بایران می‌رسد بعلاوه ایران یک بازار بین‌المللی پول میشود که پول از دنیا قرض‌می‌گیرد و پول بدنیا قرض میدهد .

آقای نخست وزیر در مورد نظام اقتصادی ایران که‌موضوع سئوال یکی از دانشجویان بود اظهار داشت که ایران دارای‌یک نظام اقتصادی آزاد و مختلط با هدف اجتماعی است که در آن بخش دولتی نقش عمده‌ای ایفاء میکند. بخش خصوصی نیز سهم بسزائی‌دارد .

آقای نخست وزیر دراین گفت وشنودبه سئوالات دانشجویان درباره بیمه - بورس تحصیلی - گسترش رادیو تلویزیون ملی - خبرگزاری پارس و مطبوعات و بهبود وضع توزیع روزنامه ها نیز پاسخ داد .

در دادگاه مبارزه با گرانفروشی

مدیر کارخانه بجرم گران کردن کالا محکوم شد

بهرام خسرومنش -ومحمد پیکرارا صاحبان اغذیه‌فروشی موبی‌دیک در ویلا و سپهبد زاهدی هرکدام به اتهام گران فروشی در شعبه ٦۰ دادگاه سیار کیفر گرانفروشان - به تصدی آقای حسین خواجه نوری - به پرداخت ده هزار ریال جزای‌نقدی محکوم‌شدند.

همچنین مدیر کاباره رنگین کمان در خیابان فرصت بـه پرداخت ٥ هزار ریال جزای نقدی محکوم شد . در این دادگاه عباسقلی مسیح مدیر شرکت « آی کاز» نیز باتهام عدم ارائه فاکتور به مشتری ناگزیر به پرداخت پانزده هزار ریال جزای نقدی شد .

همچنین هادی فوزی مدیر عامل شرکت پارچه فروشی منسوج در شاهرضا به اتهام گران فروشی به پرداخت ۲۵ هـــزار ریال

در دادگاه شعبه ٦۲ کیفر گرانفروشان‌بریاست آقای‌احمد شهیدی مدیر رستوران زورق طلائی در قلهک باتهام عدم‌ارائه فاکتور به پرداخت ۳۰ هزار ریال و محمد تقی آیت‌الهی صاحب کافه قنادی فرزین‌یزدی دوراهی‌قلهک‌به پرداخت۵۰۵۰ ریال جزای‌نقدی محکوم‌شدند.

محکومیت مدیر کارخانه

مهدی قاضی زاده مدیرعامل کارخانه پارس لعاب واقع در تهران پارس به اتهام افزایش قیمت در دادگاه شعبه ٥٦سیار کیفر گرانفروشان - به‌ریاست آقای‌شیخ‌الاسلامی - بپرداخت ۳۰ هزار ریال جزای نقدی محکوم شد . این دادگاه‌عده‌ای دیگر از گرانفروشان را نیزبه پرداخت جریمه محکوم کرد.

احضار شد

عبدالوهاب محمد یان مدیر عامل شرکت گاز مایع « چراغ گاز» به اتهام عدم عرضه کالابه دادگاه احضار شد .

قرار برای رئیس کارخانه

برای رئیس کارخانه دارو سازی «ماکس » باتهام گـران فروشی قرار صادر شد .

معاون دادستان تهران برای دکتر «پرهامی» کیفرخواست صادر کرده و از دادگاه برای وی تقاضای ٦ ماه حبس بـا یکصد هزار ریال جریمه کرد .

دیروز وزارت بهداری بـه دادسرای ویژه مواد غذائی و پزشکی طی شکوائیه‌یی اعـلام کرد که داروسازی «ماکس» با تغییر دادن‌نرخ‌دارو های‌خود، مبادرت به گران فروشی کرده است . آقای «ناظرپور» معاون دادستان تهران پس از مطالعه پرونده بلافاصله دکتر «پرهامی» رئیس کارخانـــه داروسازی « ماکس » را به دادسرا احضار کرد . معاون دادستان پس از تحقیقات در این باره دکتـــر « پرهامی » را مجرم شناخت و برای وی قرار قانونی صادر کرد .

فروشند اتومبیل در کرمان بازداشت شد

صاحب یکمغازه چلوکبابی در همدان‌که بامخلوط‌گوشت، روده و امعاء و احشاء گاو و گوسفند کباب درست میکرد به جرم تقلب درتهیه مواد غذایی ٦۱ روز زندانی شد .

این مرد اصغر طباخ نـام دارد که علاوه‌بر زندانی شدن به یک سال محرومیت‌از کسب نیز محکوم گردید .

* در کرمان هر روز بطور متوسط بیست پیشه‌ور متخلف به کیفر میرسند بدین جهت کرمان در مبارزه‌با گرانفروشی بعداز تبریز قرار گرفته و در مقام دوم ایستاده است

قرار یك میلیون‌ریالی

ایرج صمدی فروشنده اتومبیل در کـرمان به جرم گرانفروشی و تخلف از مقررات نظام صنفی از سوی شعبه اول دادگاه کیفر گران فروشان باقرار یک میلیون‌ریال بازداشت شد . همچنین مهدی ملکزاده فروشنده مونوسیکلت در زرندکرمان باتهام گرانفروشی و ایجاد بازار سیاه یکصدو پنجاه هزار ریال جریمه شد .

محکومیت مدیر کارخانه

● درتبریزحاج علی اصغرهلالی بزرگترین عامل فروش قندو شکر و مدیر کارخانه بزرگ قند ریزی دربازار «صادقیه» تبریز به جرم گرانفروشی شکر بـــه ۷۵روز زندان و پرداخت ۹۰ هزار ریال جریمه محکوم شد .

همچنین محمود حـکیم زاده مدیر دارویی سراج درتبریز به اتهام گرانفروشی الکل‌صنعتی‌به پرداخت ۹۵ هزار ریـال جریمـه محکوم شدو دادگاه برای او ۳۰ هزار تومان قرار صادرکرد که باقید کفیل ،آزاد شد .

صمد خراطی مدیر داروخانه «منیر» هم ۳۰هزار تومان جریمه شد وگروهی دیگراز پیشه‌وران متخلف ،به پرداخت جریمه‌های سنگین محکومیت یافتند .

به‌سازندگان خمیردندان ،رنك موو خمیر ریش اخطار شد

به‌تولیدکنندگان خمیردندان، خمیر ریش و رنگ مو یکماه مهلت‌داده شد و به آنهااخطار شد تولیدات خود را طبق موازین استاندارد و برابر با وزنی که برروی لوله این محصولات قید شده است به بازار عرضه کنند .

در جلسه هفتگی ، کمیته فرعی ارزشیابی مواد خوراکی کمیته ملی حمایت از مصـرف کننده موضوع خالی بودن تیوپ های خمیر دندان،خمیر ریش و رنگ مو و همچنین بی‌دوام بودن مواد تنظیفی مطرح شد . کمیته پیشنهاد خود را همراه با نامه مرکز بررسی قیمت ها در این زمینه برای کلیه تولید کنندگان‌مواد مزبور فرستاد و یک ماه‌ونیم مهلت‌دادتااین گروه‌محصولات خود را طبـق مـوازیـن استاندارد و برابر با وزنی‌که بر روی تیوپ نـوشته شده عرضه کنند .

تاریخ مصرف و تعیین‌وزن

در این جلسه‌همچنین گفته شد در مورد پیشنهاد خـود نسبت به ذکر وزن ، قیمت و تاریخ مصرف بر روی بسته کلیه مواد غذائی بسته بندی شده ، با علائم مشخصه‌وسال تولید تاکید داردو ازمسئولین قیمت‌گذاری مصرا اجرای این پیشنهاد را خواستار است ،

تفاوت قیمت غذا

گزارشهای متعددی از گرانی غذا در رستوران هتل ها به کمیته ملی حمایت از مصرف‌کننده‌میرسد در هیچکدام صورتحساب‌های یکرستوران در روزهای مختلف و نسبت به یک نوع غذامتفاوت است.

دبیرخانه ملی اطلاع داد اخیرا با بازرسیهای متعدد مشاهده شد نانوائی ها نان را خمیر و غیر ماکول بـــه مشتری تحویل میدهند .

بنا بگزارشهای رسیده‌تولید کنندگان انواع قرقره از عرضه قرقره الوان‌به‌بازار خودداری میکنند و کمبود قابل‌ملاحظه‌ای در این زمینه وجود دارد .

بعضی از کارخانجات نساجی پس از تعیین قیمت از طرف مرکز بررسی قیمت هـا کیفیت بعضی از پارچه ها را کاهش داده‌اند وحتی عـرض پارچه را کاسته‌اند .

اکثر فروشندگان طلاحاضر نیستند فاکتور اجناس ساخته شده‌ای را که در قبال عیار معینی به خریداران میفروشند بدهند .

ضوابط خدمات درمانی

ضوابط خدمات درمانی که براساس نظرات کمیسیون های متشکل در نظام‌پزشکی، روز ۲۳ر۷ر٥٤ بتصویب نهائی رسیده است ، بشرح زیر ابلاغ میشود

۱- در مورد حق‌ویزیت آقایان پزشکان‌ماخذ اول فروردینماه ٥٤ مورد توافق قرار گرفته است، ضمنا در هیچ مورد حق ویزیت پزشکان ازمبلغ ۹۰۰ ریال نباید تجاوز کند.

توضیح آنکه براساس این ماده ویزیت پزشکان در مطب باید بهمان میزانی که در اول فروردینماه سال جاری بود تثبیت شود و چنانچه در خلال چندماه اخیر پزشکی حق‌ویزیت خودرا افزایش داده باشد باید آنرا به‌ماخذ اول‌فروردین ماه تقلیل دهد. ضمنا پزشکانیکه در اول‌فروردین ماه سال جاری حق‌ویزیت آنان از ۹۰۰ ریال‌بیشتر بوده باید آنرا به ۹۰۰ ریال کاهش دهند .

۲- از نرخ تختخوابهای اطاقهای خصوصی بیمارستانها برمبنای نرخ فعلی تا ۲۰۰۰ ریال۱۰٪ و از ۲۰۰۰ ریال تا سه هزار ریال نسبت بمازاد آن ۱۵٪ و از سه هزار ریال به بالا نسبت‌بمازاد آن ۲۰٪ کاهش داده میشود .

۳- نرخ اطاق همراه بیمار بین ٥۰۰ ریال الی ۹۰۰ ریال.

٤- حق مشاوره حداکثر ۲۰۰۰ ریال

٥- حق عیادت در منزل حداکثرتا ۲۰۰۰ ریال .

٦- حق انستزی (بیهوشی) حداقل ۱۵۰۰ ریال و حداکثر ۲۰٪ حق‌العمل جراحی آزاد می باشد .

۷- نرخ اطاق عمل حداکثر۲۰٪ حق‌الزحمه جراحی آزاد و حداقل ۱۵۰۰ ریال

۸- نرخ اطاق زایمان حداکثر ۲۰٪ حـق زایمان خواهد بود.

۹- حق‌العمل جراحی باتراضی پزشك وبیمار با موافقت کتبی تعیین میشود و چنانچه عملی‌بدون موافقت کتبی قبلی بیمار، از لحاظ میزان حق‌ـ الزحمه، انجام شود و از بابت حق‌العمل جراحی بین جراح وبیمار اختلافی بوجود آید ، میزان‌آن تا حداکثر ۵ر۱ برابر تعرفه خدمات درمانی‌تعیین خواهد شد .

۱۰- از نرخ خدمات آزمایشگاهی آزادبر اساس تعرفه سال ۱۳۵۳ بمقدار ۱۰٪ کاسته‌می میشود.

۱۱- از نرخ خدمات رادیولوژی آزاد بـر اساس تعرفه ۱۳۵۳ بمقدار ۱۰٪ کاسته می شود.

۱۲- نرخ خدمات آزاد دندانپزشکی برمبانی بند ۹ خواهد بود و در مورد خدماتی که درتعرفه سازمان تامین خدمات درمانی وجود ندارد ملاك‌عمل با رعایت موازین فوق کاهش ۱۰ درصد از تعرفه‌هائیست که در تاریخ ۲۰ر۱۲ر٥۲ بسازمان‌تامین خدمات درمان پیشنهاد شده‌است .

۱۳- حق‌الکتروانسفالوگرافی و اکوانسفالـوگرافی و الکتروکاردیوگرافی براساس کاهش ۱۰ درصد از نرخ‌های اول سال جاری خواهد بودواین امر شامل آندوسکوپی نیز میشود.

۱٤- در صورتیکه الکتروکاردیوگرافی با کار انجام شود به نرخ‌مقرر در بند ۱۳، ٥۰٪اضافه میشود، چه پزشك ناگزیر است دو دفعه ازبیمار الکتروکاردیوگرافی نماید.

۱٥- هزینه تخت‌درمانگاهها درمواردارورژانس بین ۸۰۰ تا ۱٥۰۰ ریال میباشد .

۱٦- نرخ انکوباتور ٥۰ درصد نرخ‌تختخواب های عمومی است.

۱۷- حق تزریق عضلانی در درمانگاه هـاحداکثر ۲۰ ریال تعیین میشود.

۱۸- حق تزریق داخل‌وریدی در درمانگاه‌ها حداکثر ۳۰ ریال تعیین میشود.

(پرداخت بهای سرنگهائی که برای یکبارمورد استفاده قرار میگیرد ، بعهده بیمار است)

۱۹- نرخ خدمات فیزیوتراپی و توانبخشی آزاد حداکثر ۵ر۱ برابر نرخهای سازمان تامین خدمات درمانی خواهد بود و نرخ خدماتیکه در تعرفه های سازمان وجود ندارد براساس‌فهرست تنظیم شده انجمن توانبخشی و بر مبنای نرخ‌های اول فروردین ماه ۱۳٥٤ با منظور نمودن ۱۰٪ کاهش خواهد بود .

۲۰- اختلافات ناشی از اجرای این ضوابطدر سازمان نظام پزشکی براساس آئین‌نامه انتظامی و سایر مقررات سازمان مزبور رسیدگی خواهد شد .

۲۱- کلیه پزشکانی که در این تاریخ طرف قرارداد سازمان تامین خدمات درمانی هستند و نرخهای این سازمان را رعایت مینمایند تامدت یکسال از تاریخ اجرای این ضوابط موظف به ادامه همکاری با سازمان مذکور خواهند بود .

***

ضوابط فوق که در تنظیم آنها نظرات و پیشنهاد های کمیسیونهای چندماه اخیرنمایندگان رسته ها و سازمانهای پزشکی مورد توجه واقع گردیده ، باید با رعایت نکات زیر دقیقا به‌موقع اجرا گذاشته شود و در اعمال صحیح آنهامراقبت های لازم معمول گردد :

۱- نظر باینکه هدف تهیه ضوابط فـوق هماهنگی جامعه پزشکی با برنامه های تعدیل‌و تثبیت قیمتها در جهت رفاه بیماران بوده است ، انتظار دارد عموم همکاران با توجه به این‌امر، در کلیه موارد ، از جمله در مواردیکه‌حداکثری برای حق‌الزحمه ها تعیین شده با بیماران خود با حسن تفاهم کامل وگذشتهای لازم بتوافق‌برسند و بهرحال در هیچ مورد با رعایت ضوابط مقرر از نرخ‌های متداول خود تجاوز ننمایند .

۲- کلیه همکارانیکه‌با سازمان‌تامین‌خدمات درمانی در تاریخ تصویب ضوابط ، قرارداد همکاری داشته‌اند ، باید دقیقا مفاد قرارداد و تعرفه های‌مقرر را رعایت نمایند. نظر باینکه بموجب مـاده ۱۷ قانون تامین خدمات درمانی مستخدمین دولت مصوب سال ۱۳٥۲ ، در صورت بروز اختلاف‌بین بیماران و پزشکان ویا بیماران‌وبیمارستانهاویابین پزشکان و سازمان مذکور ، درامور درمانـی ، سازمان نظام پزشکی مرجع رسیدگی و حـل اختلاف خواهد بود ، نظام پزشکی موارد اختلاف و شکایاتی را که در این زمینه واصل شود ، مورد بررسی قرارداده و براساس موازین انتظامی اقدام خواهد کرد .

۳- کلیه موسسات درمانی و پزشکی باید تعرفه های خود را براساس ضوابط فوق‌تنظیم‌ودر معرض دید مراجعه کنندگان قرار دهند .

٤- در مورد تعرفه های خدماتیکه در ضوابط فوق وجود ندارد ، تا زمانیکه برای این نـوع خدمات تعرفه تعیین نشده است ، ملاك عمل‌نرخ های متداول اول فروردین ماه ۱۳٥٤ خواهـد بود.

٥- در نظام پزشکی برای رفع کلیه‌ابهامات وبررسی مسائل ناشی از اجرای ضوابط خدمات درمانی وتکمیل ضوابط‌وبرطرف کردن اشکالاتیکه ضمن عمل پیش می آید ،کمیته خاصی تشکیل شده است . از عموم همکاران‌ومسئولان موسسات درمانی وپزشکی تقاضا میشود نظرات و پیشنهاد های خود را اعلام دارند تا در کمیته مذکورمورد بررسی واقع شود.

٦- نظر باینکه نظام پزشکی مرجع‌رسیدگی باختلافات ناشی از اجرای ضوابط خواهد بود ، کلیه شکایاتیکه در این زمینه واصل شود ،در کمیته خاصی مورد بررسی قرار میگیرد وچنانچه تخلفی مشهود گردد، متخلف تحت‌تعقیب قـرار خواهد گرفت و بموجب آئین‌نامه انتظامی‌پزشکی به یکی از مجازاتهای مصرح درآئین‌نامه که از آنجمله ۳ ماه تا یکسال محرومیت از حرفه های پزشکی است ، محکوم خواهد شد .

۷- برای تقلیل هزینه های امور پزشکی‌ودرمانی و موسسات مربوط از جمله لزوم تعدیل مالیاتها ، تقلیل ویا حذف حقوق گمرکی وسودبازرگانی تجهیزات وتاسیسات وسائل ولـوازم مورد احتیاج موسسات مذکور و کنترل قیمت‌آنهاواموری نظائر آن، پیشنهاد های لازم به مقامات مسئول ارسال گردیده که قرار است‌درکمیسیون‌خاصی با شرکت نمایندگان مقامات‌مذکور مطرح گردد و امید است با وعده های مساعدی که‌داده‌شده به نتیجه مطلوب برسد . در

جوانان از یک دکه کوچک «مرگ» میخریدند

یك دکه سیگار فروشی که قرص و کپسول مخدر و خطرناك بین معتادان توزیع میکرد کشف شد.

معتادانی که ازاین قرص وکپسولها استفاده میکنند، در زمان کوتاهی میمیرند.

طبق آماری که بدست آمده در سال گذشته بیش‌از چهل نفر از معتادان که ازاین قبیل قرص ها وکپسولهای مرگ‌آور مصرف کرده‌اند در تهران مرده‌اند.

دیروز مامورین تجسس‌کلانتری ۱۶ تهران متوجه شدند عده‌یی جوان که ظاهری آراسته‌دارند، بدکه‌یی که در حاشیه یکی از خیابان های جنوب شهر تهران نصب شده مراجعه میکنند و از فروشنده که‌ظاهرا سیگارفروشی میکند، چیز هایی می‌خرند و آهسته دور می‌شوند.

مامورین مدتی دکه ومراجعین آنرا تحت نظر گرفتند و مشاهده کردند بیشتر مراجعه کنندگان اشخاصی هستند که بنظر میرسد معتاد باشند.

بدین لحاظ مامورین دست به اقدام قانونی زدند. ودر بازرسی ازداخل دکه هزاران قرص و کپسول مرگ آور بدست آوردند مامورین قرص ها و کپسول ها را جمع آوری کردند ومسئول فروش دکه را که «عزیزاله مدیری» نام دارد، دستگیرکردند.

روی شیشه های محتوی کپسول وقرص های مرگ‌آور با خط قرمز نوشته شده که فروش آن بدون نسخه پزشک ممنوع است. اما صاحب و فروشنده، دکه علیرغم‌دستور صریح کارخانه سازنده توانسته است صد ها شیشه از انواع آن را تهیه‌کند ودر دکه خود نگاهداری نماید.

قدرت مرگ‌آور این کپسول ها بقدری شدید است که یک معتاد چندین ساله با خوردن دوعدد ازآنها (یکجا) بدون‌تردیدخواهد مرد.

معتادان از یک یا نیمی ازیک قرص یا کپسول برای نشئه شدن استفاده میکنند. غافل از آنکه بدین ترتیب سم‌مهلکی‌را در خون خود فرو می‌ریزند.

قرص ها وکپسول های‌مرگ آوریکه‌از«عزیزاله» بدست آمده‌به شرح زیراست: کپسول آپوت یکهزارو پنجاه عدد. قرص سیبا ۱۰۲عدد. قرص وی. سی. بی ۱۲۰۰ عدد.

«عزیزاله» در کلانتری گفت‌که هرکدام از قرصها را دانه‌یی ۸ ریال می‌خریده و دانه‌یی ۲۰ریال به معتادین میفروخته است.

«عزیزاله» همچنین اعتراف کرده است که قرصها را از دارو فروشی های خیابان ناصرخسرو خریداری کرده و چون دارو فروشها اورا می‌شناخته‌اند بدون ارائه نسخه، این داروهای‌مرگ آوررا در اختیارش میگذاشتند. معتادینی که قادر به‌تهیه مواد مخدر نیستند یا محل امنی برای استعمال مواد مخدرسراغ‌ندارند، بیشتر از این‌داروها استفاده‌می‌کنند.

کارشناسان معتقدند که‌استفاده ازاین قبیل دارو های مخدر خطرناک در فصل های پائیز و زمستان بدلیل سردی هوا وزایل شدن سریع‌تر نشعه مواد مخدر، مصرف بیشتری دارد.

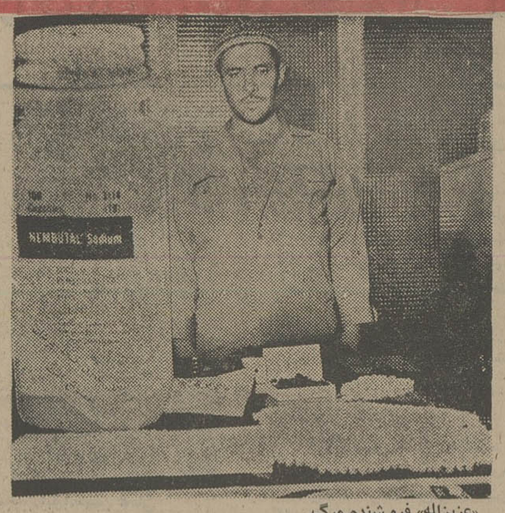

«عزیزاله» فروشنده مرگ.

اوروزانه صدها قرص و کپسول‌مرگ آور رابه جوانان بیگناه می فروخت در کنار او شیشه محتوی‌کپسولهای مرگ آور که روی آن صریح نوشته شده «فروش بدون نسخه پزشک ممنوع است»دیده می شود.

سلامت جامعه در ریشه‌کن کردن مواد مخدر است

... بقای جامعه در گرو سلامت تن و روان افراد آن است.

انسانهای سالم، اندیشه خلاق و سازنده دارند واندیشه های پاك است که حیات‌بخش واقعی هر جامعه می شود.

تن بیمار و روان آلوده، توان اندیشیدن سالم ندارد‌که «عقل سالم در بدن سالم‌است»

درمان جسم بیمار به سختی درمان روان ناسالم نیست و آنگاه که جسم تحلیل رفت، درمان بیمار بس مشکل‌ترمی‌شود.

- انسان دشمن جسم و روان خود را شناخته:

- مواد مخدر

و برای اینکه انسانیت انسان بر جای بماند، باید که در برابر این دشمن‌سلاح گیر و تخدیر کن، آگاهانه مجهز و آماده باشد.

بیشترین وظیفه را در این هدف سازمانهای مسئول جامعه بعهده دارند که باید به‌افراد مخصوصا به جوانان‌که اولین هدف این دشمن انسان کش وجامعه برباده‌هستند: آگاهی و هشیاری بدهندو سرسختانه با عاملین نشر و پخش مواد مخدر و قرص های مرگ آور مبارزه کنند این یك تلاش مقدس است.

برای یافتن شوهر فراری زنی در دادسرای شیراز بست نشست

شیراز - خبرنگار اطلاعات

زن۴۰ ساله‌یی که ۸ سال‌پیش شوهرش او را تنها گذاشته و گریخته است، برای بازگشت شوهر خود در دادسرای شیراز بست نشست و به مقامات قضائی این شهر متوسل شد.

فاطمه امیری طی شکایتی که به دادسرا تسلیم کرده نوشته است: ۸ سال‌پیش شوهرم«حمزه عابدی» هنگامیکه قصد داشت‌در محضر مرا طلاق بدهد ناگهان‌با بفرار گذاشت او دعانویس بودو همیشه به من می گفت درپیشانی تومیخوانم که زن شومی هستی‌و یك روز مرا چیزخورمیکنی. به خاطر همین مسئله او هر سال یکبار برای‌دوماه‌خانه وزندگی‌اش را رها میکردو به‌نقطه نامعلومی می‌گریخت. فاطمه اضافه کرده است:

من‌با شوهرم کاری ندارم‌چون دختر بزرك دارم و میخواهم اورا شوهر بدهم پدر دخترم حتماباید در مراسم شرکت کند، من‌آنقدر اینجا می‌نشینم تا شوهرم راقانون به من بازگرداند.

راننده این اتومبیل هیچ آسیبی ندید

مسجد سلیمان - خبرنگار اطلاعات:

«رحمان» راننده تاکسی شماره ۱۲۴۴۱ اهوازکه در مسجدسلیمان رانندگی میکرد هنگام عبور با اتومبیل از ناحیه «چشمه‌علی» مسجد سلیمان از جاده اصلی منحرف شد و پس از برخورد با موانع سنگی کنارجاده معلق‌زنان به قعر گودال کنار جاده افتاد.

در این حادثه بتاکسی خسارات زیادی وارد شد ولی راننده هیچگونه آسیبی ندید. علت حادثه نور بالای اتومبیل روبرویی تشخیص داده شد که مانع دید «رحمان» شده بود.

عکس از تاکسی «رحمان» بعد از حادثه برداشته شده است.

همکار مطبوعات، دراتومبیلش خفه شد

مرحوم حسین ایزدی

تبریز - خبرنگار اطلاعات - حسین‌ایزدی۳۸ساله‌هنگام‌بازگشت از آلمان در راه تبریز تهران در داخل اتومبیل خود بعلت خفگی جان سپرد. وی که از سالهاپیش با مطبوعات کشور همکاری‌نزدیك داشت اخیرا یك موسسه‌تبلیغاتی وتجارتی دایر کرده بود وچندی پیش برای مطالعاتی در زمینه‌کار موسسه خود به آلمان‌سفر کرده بود.

حسین ایزدی هنگام بازگشت از آلمان در منطقه یوسف‌آباد جاده تبریز - تهران به علت بارندگی شدید ناگزیر ازتوقف شد و تصمیم گرفت تا بندآمدن باران و باز شدن راه دراتومبیل خود بخوابد. شیشه های‌اتومبیل را بالا کشید بخاری آنراروشن کرد و به خواب سنگین فرو رفت. اما ساعتی بعد براثرتراکم گازکربنیك حاصل از بخاری اتومبیل در خواب خفه شد.

جسد حسین ایزدی توسط‌ماموران ژاندارمری بستان‌آباد تبریز به بهداری بستان‌آباد منتقل شد و پس از تشخیص علت مرك به بستگانش تحویل گردید.بستگان حسین جسد را به تهران منتقل کردند و در بهشت‌زهرا بخاك سپردند

مرحوم حسین ایزدی چند روز پیش فوت شده ولی علت مرگ‌وی معلوم نشده بود.

دانشجو از کوه سقوط کرد و کشته شد

کرمانشاه - خبرنگاراطلاعات

دانشجوی ۲۴ ساله‌ای بهنگام صعود به کوههای طاق‌بستان از کوه سقوط کرد و کشته شد. وی که نعمت شاهرخی نام داشت و دانشجوی دانشکده علوم کرمانشاه بود باتفاق دانشجوی دیگری بنام‌محمد تقی عیوضی ۲۱ ساله قصد داشت بکوههای طاق بستان صعودکند، که بعلت‌سقوط از کوه جان خود را از دست داد.

هم‌اکنون پرونده‌ای از طریق گروهان ژاندارمری کرمانشاه تشکیل‌وبدادسرای این شهرستان احاله شده است. مقامات قضایی و انتظامی‌کرمانشاه، پیرامون علت سقوط دانشجوی متوفی مشغول بررسی هستند.

عروس درآستانه حجله با چاقومجروح شد

تبریز - خبرنگار اطلاعات

جوانی در شب عروسی خواهرزنش با چاقو شکم‌عروس را در حجله پاره کرد!

حادثه در خیابان «شمس تبریزی» تبریز رخ داد. لطف‌اله صالحی هنگامی که عروس توسط همراهانش قصد داشت‌به‌حجله برود. با چاقو به او حمله کرد و شکم وی را درید. متهم که توسط ماموران کلانتری بخش ۳ تبریز دستگیر شد، در دادسرا به خبرنگار ما گفت. شنیده بودم خواهرزنم جمیله با جوانی قصد ازدواج دارد. شب عروسی، بستگان عروس مرابه‌جشن خود دعوت‌نکردند و من که بشدت از این بابت ناراحت شده بودم دست به اینکار زدم.

دامادی که همسرش از حجله به بیمارستان رفته است گفت: لطف‌اله پس از دریدن شکم همسرم به سراغ مادرم رفته و گفته است خدا را شکر کن که در محل حادثه نبودی و الا شکم تو را هم پاره می‌کردم!

لطف‌اله از طرف دادیار دادسرای تبریز روانه زندان‌شد.

در آستانه ازدواج کشته شد

رودسر - خبرنگاراطلاعات:

راننده جوان یک کامیون‌که کارت عروسی‌خودرانیز توزیع کرده بود و در استانه ازدواج قرار داشت‌هنگام بکسل‌کامیونش بیک کامیون دیگر بین دو وسیله نقلیه قرار گرفت وکشته شد.

این حادثه در «چلوسرا» رخ داد. محمود میرزایی‌صبح امروز قصد روشن کردن‌کامیون خود را داشت که متوجه نقص فنی آن شد. وی‌برای انتقال کامیون به تعمیرگاه از اکبر علی مرادی راننده یک کامیون دیگر کمک خواست‌اما هنگامیکه سرگرم بستن بکسل به کامیون ها بود بین آنها قرار گرفت و بطرز دلخراشی‌کشته شد.

وی قصد داشت فردا شب همسرش را به خانه بیاورد.

کارمند کنسولگری آمریکا دست همسایه‌اش را با مشت شکست

جشن و سروری که در واقع مقدمه عروسی خانواده‌ای بود،تا پاسی‌از نیمه شب ادامه داشت‌ولی در خاتمه منجر به زد و خورد شد.

مستاجرین طبقه دوم یک‌آپارتمان واقع در خیابان اندیشه ۲ عده‌ای از دوستان و نزدیکان را بمناسبت تدارک عروسی که در پیش‌داشتند به آپارتمان خود دعوت کردند. میهمانان تاپاسی از نیمه شب به رقص و پایکوبی پرداختند ولی سرانجام کاسه صبر مستاجر طبقه زیرین که «کلرانس سیمنز» نام دارد لبریز شدوبا عصبانیت به‌طبقه دوم آپارتمان رفت تابه میزبان و میهمانانش اعتراض کند. امااعتراض وی باعث زد و خورد شدیدی در جشن شد.

«کلرانس سیمنز»که درکنسولگری سفارت امریکا کار میکند، چنان ضربه‌ای به‌میزبان وارد کرد که‌دست راست وی شکست.

زد و خورد سرانجام با دخالت همسایه‌ها و ساطت مامورین‌کلانتری ۵ خاتمه پیدا کرد. مضروب که مرتضی آهنگران نام دارد علیه «کلرانس سیمنز» شکایتی تسلیم کلانتری ۵ کرد و پرونده امر جهت رسیدگی‌به‌شعبه ۱۴ بازپرسی تهران ارجاع شد.

دستگیری ۴۸ قاچاقچی

شیراز - ۴۸ قاچاقچی کالا در یکی از گاراژ های شیراز دستگیر شدند.

این کالای قاچاق کشش میلیون و هشتصد و بیست‌و دو هزار و یکصدریال‌ارزش دارد در گاراژ «یزدیها» واقع در دروازه اصفهان - شیراز بدست مامورین افتاد.

پرونده قاچاقچیان در دادیاری دادسرای شیراز تحت رسیدگی قرار گرفت.

اموال بدست آمده بیشتر لباس است.

سارق مجروح از بیمارستان فرار کرد

سارق سابقه دار اتومبیل که هدف گلوله قرار گرفته‌و بستری‌شده‌بود ازبیمارستان فرار کرد.

مامورین‌تجسس اداره آگاهی بیک سارق سابقه‌دار اتومبیل بنام«ابراهیم‌نروقی» برخورد کردند و به او دستور ایست دادند. اما سارق بدون توجه‌به‌دستور مامورین فرار کرد.

مامورین که فرمان ایست را چندین بار تکرار کرده بودند بناچار سارق را هدف گلوله قراردادندو دستگیرش کردند.

ابراهیم نروقی‌بوسیله ماموران، جهت درمان به بیمارستان سینا انتقال یافت و بستری شد اما بعد از مدتی به بهانه رفتن به دستشوئی موفق شد از بیمارستان بگریزد.

مامورین هم اکنون در جستجوی سارق فراری هستند.

مك زندانی - مك قاچاقچی- مك‌قمارباز- مك بی رحم - .... مك ؟؟

تنها چیزی که شما نمی توانید حدس بزنید همان شغل مك است

مك بزرگترین و بهترین است

ازامشب فقط در

سینما رادیوسیتی

گیشه سینما رادیوسیتی همه روزه بلیط رزرومیکند

گزارشهای کوتاه شهرستانها

جوان در تنور افتاد و مرد

شیراز - خبرنگار اطلاعات

جوان ۲۸ ساله‌ای در تنور خانه‌شان افتاد و زنده زنده کباب شد.

این جوان که عبدالمجید درگاهی نام داشت اهل روستای «قره‌باغ» از توابع فسا بود.

راننده بی�‌گواهینامه زنی راکشت

بندر شاه - خبرنگار اطلاعات

راننده بدون گواهینامه‌یی که یک کامیون شن‌کش را در بندر شاه هدایت میکرد، زن ۵۰ ساله‌یی بنام «سیده خانم عزیزی» را زیر گرفت. راننده «صفر محمد» نام دارد که دستگیر شده و «سیده‌خانم» که مجروح شده بود به بیمارستان انتقال یافت ولی براثر جراحات وارده درگذشت.

«سنگام» در تنور افتاد

رضائیه خبرنگار اطلاعات

صبح امروز پسر بچه شش ساله بنام سنگام در روستای «قلنجی» رضائیه بداخل تنور خانگی افتاد و بشدت دچار سوختگی شد. «سنگام» دقایقی بعد در بیمارستان شیر و خورشید سرخ رضائیه جان سپرد.

صاحب گواهینامه جعلی، جاعل را معرفی کرد

جوانی که با پرداخت چهار هزار و ششصد تومان گواهی‌نامه جعلی گرفته بود با مراجعه بمامورین انتظامی‌جاعل گواهینامه را به مامورین‌معرفی کرد.

روز گذشته جوانی درحالیکه یک گواهینامه دو شخصی‌متعلق بخودش را در دست داشت بمامورین انتظامی مراجعه کرد و گفت: من چون سنم بیش‌از ۲۵ سال نبود و سواد نداشتم نمیتوانستم گواهینامه رانندگی بگیرم. از اینرو شنیده بودم‌که مردی بنام «علی بیدگلی»معروف به «مهدی آباد» با دریافت‌مبلغی پول میتواند برایم گواهینامه بگیرد. باو مراجعه کردم. او از من پنج هزار تومان پول خواست تا برایم گواهینامه رانندگی پایه دو شخصی تهیه کند. بالاخره چهار هزار و ششصد تومان باو پول دادم‌و اوبعد از چندی یک گواهی‌نامه دو شخصی بمن داد. اما من از همان روز اول احساس کردم‌که‌ممکن است این گواهینامه جعلی باشد. از اینرو باینجا آمده‌ام که اگر گواهینامه‌ام جعلی باشد من با آن رانندگی نکنم. مامورین در این باره پرونده‌ای تشکیل دادند و در بررسی های اولیه متوجه شدند که گواهینامه جعلی است. البته متهم طوری گواهینامه را جعل کرده بود که تشخیص آن آسان نبود. پرونده امر به آقای‌دکتر حق اندیش «بازپرس شعبه ۴ دادسرای تهران محول شد. بازپرس دادسرا «علی بیدگلی» را با قرار بازداشت موقت و ملاقات ممنوع روانه زندان‌کرد و چون حسن متقیان از این گواهینامه هیچ استفاده‌ای‌نکرده بود آزاد شد.

برنامه امشب بهترین گروه سینمائی

نخستین ساخته‌سینمائی

تقی مختار

پس‌از ماهها انتظار به نمایش در می‌آید

شورانگیز طباطبائی

در فیلم

تعصب

اولین تجربه در پیدائی نهضت سینمای سالم تجارتی

شکوفه نو

تقدیم میکند

ویگن حمیرا عقیلی

وبهترین برنامه‌های ایرانی وخارجی دیگر

۵۴۴۰۴۴ تلفنهای رزرو ۵۴۳۰۳۳

توجه: عقیلی روزهای ۲- ۳- ۴ آبان برنامه ندارد

مژده

سرویس سیار سلف سرویس شوش جهت پذیرائی در شهر و حومه در ۲۴ ساعت باکارکنان‌مجهز آماده میباشد.

میدان‌شوش تلفن رزرو ۵۳۳۳۱۲

کلاس منشیگری

دوره جدید کلاس‌منشیگری‌کاخ دانش تشکیل‌میشود. نامه‌نگاری - بایگانی - حسابداری ماشین نویسی فارسی و لاتین و قوانین اجتماعی - و آداب معاشرت قسمتی از دروس این کلاس است - قبلا نام نویسی فرمائید.

کلاس رادیوتلویزیون

کلاس رادیو تلویزیون با برنامه جدید با لوازم و تجهیزات کامل تشکیل میشود. قبلا نام نویسی فرمائید.

کلاس نقشه‌برداری

دوره جدید کلاس نقشه برداری در کاخ دانش تشکیل میشود. کلاس های نقشه برداری در کاخ‌دانش بامجهزترین دوربین های نقشه برداری و سایر لوازم مجهز است. قبلا نام‌نویسی فرمائید.

کاخ‌دانش - خیابان فرانسه- کوچه مرجان

آ-۳۳۳۳۵

کاباره مولن روژ تقدیم میکند

دینامیك وفا ژاله

برادران رسولی آنشین صابر سید کریم

رقص عربی فهیمه ودهها برنامه دیگر

مولن روژ جمعه‌ها بازاست

تلفن رزرو ۳۱۹۷۹۸-۳۱۹۳۳۷

ظروف آلومینیومی یک بار مصرف DISPOSABLE

وپرس‌های دستی وماشین آلات بسته‌بندی اتوماتیک‌دارای گواهی بهداشتی برای مصارف موادغذائی- قنادی‌ها بسته‌بندی مربا- همبرگر- ساندویچ- انواع دسر- کنسرو- کمپوت وبسته‌بندی غذای مدارس غذاهای مخصوص کمپ- کانتین‌ها وآشپزخانه کارخانجات ومؤسسات مختلف.

شرکت مسکو (سهامی خاص) تلفن: ۸۲۵۹۹۴

مجالس ترحیم

باکمال تاسف درگذشت خلدآشیان مرحوم مهندس محمد باقر عبدالله‌زاده لاهیجی کارمند صدیق خود را به آگاهی می‌رساند. مجلس ترحیم مردانه وزنانه فقید سعید از ساعت ٤ الی ٦ بعداز ظهر روز پنجشنبه ۵٤ر۸ر۱ در خانقاه‌صفی علیشاه برگزار میگردد.

شرکت سهامی عام سیمان فارس و خوزستان

آ-۳۳٤٦٦

باکمال تاثر درگذشت مرحوم مهندس محمد باقر عبدالله‌زاده لاهیجی که از مهندسین باسابقه و صدیق بودند باطلاع می رساند. مجلس ختم زنانه ومردانه آن‌مرحوم از ساعت ٤ الی ٦ بعداز ظهر روز پنجشنبه ۵٤ر۸ر۱ در خانقاه صفی علیشاه برگزار میگردد.

کارخانه سیمان بهبهان

آ-۳۳٤۸۳

باکمال تاسف درگذشت نابهنگام مهندس محمد باقر عبدالله‌زاده لاهیجی را به‌آگاهی عموم میرساند. بدین‌مناسبت مجلس ترحیم مردانه و زنانه آنمرحوم از ساعت ٤ الی ٦ بعدازظهر روز پنجشنبه ۵٤ر۸ر۱ در خانقاه صفی علیشاه برگزار میگردد.

مجتمع صنعتی سیمان فارس

آ-۳۳٤۸٤

باکمال تاثر درگذشت مرحوم مهندس محمد باقر عبدالله‌زاده لاهیجی را باطلاع عموم میرساند. مجلس ختم مردانه وزنانه آنمرحوم از ساعت ٤ الی ٦ بعدازظهر روز پنجشنبه ۵٤ر۸ر۱ در خانقاه صفی علیشاه منعقد میباشد.

مجتمع صنعتی سیمان درود

آ-۳۳٤۸۵

فوت نابهنگام مرحوم مهندس محمد باقر عبدالله‌زاده لاهیجی را به آگاهی میرساند. مجلس ترحیم زنانه و مردانه آنمرحوم ازساعت ٤ الی ٦ بعدازظهر روز پنجشنبه اول آبانماه ۵٤ در خانقاه صفی علیشاه منعقد میباشد.

مجتمع صنعتی سیمان آبیک قزوین

آ-۳۳٤۸٦

در نهایت تاسف وتاثر فوت مرحوم محمدباقر عبدالله‌زاده لاهیجی را باطلاع میرساند. مجلس ترحیم مردانه و زنانه آنمرحوم ازساعت ٤ الی٦بعداز ظهر روز پنجشنبه ۵٤ر۸ر۱ در خانقاه صفی علیشاه برگزار میگردد.

از طرف مجتمع صنعتی سیمان درود کارخانه‌فارسیت درود

آ-۳۳٤۸۷

با اندوه فراوان درگذشت مرحوم مهندس محمد باقر عبدالله‌زاده لاهیجی را به آگاهی میرساند. مجلس ختم‌مردانه وزنانه آنمرحوم ازساعت ٤ الی٦ بعدازظهر روز پنجشنبه اول آبانماه ۵٤ درخانقاه صفی علیشاه برگزار میگردد.

از طرف مجتمع صنعتی کارخانه فارسیت اهواز

آ-۳۳٤۸۸

بانهایت تاسف درگذشت ناگهانی فقید سعید مهندس محمد باقرلاهیجی را باطلاع میرساند.

مجلس ترحیم روز پنجشنبه اول آبانماه ساعت ٤ تا ٦ بعد از ظهر در خانقاه صفی علیشاه برگزار خواهد شد.

شرکت سهامی بیمه آریا

آ-۱۲۵۵۷

بانهایت تاثر و تاسف درگذشت ناگهانی و جانگداز مهندس محمد باقر لاهیجی بزرگ خاندان لاهیجی را به استحضار میرساند. مجلس ختم زنانه و مردانه آن شادروان از ساعت ٤ تا٦ بعد ازظهر روز پنجشنبه اول آبانماه در خانقاه صفی علیشاه برگزار میشود.

لاهیجی. البرز. اعتباریان. عبداله زاده لاهیجی. خسروپور. قادری نژاد. فکور. محمدی.بهار. کرمی. اسکوئی. دیرینه پور. مهدوی. نادر. شریف رازی. مخبری. صدیق. مستوفی .خورشید. آزادی بخش . انصاری. شیرانی . گرامی. رحیمی قاجار . خلعتبری . جاوید . جبرئیل . صالحیان . صاحب جمعی . لطفی . مفتون.

آ-۳۳۰۱۲ ۲-۲

با نهایت تاثر و تاسف درگذشت ناگهانی و جانگداز مهندس محمدباقر لاهیجی بزرگ خاندان لاهیجی را به استحضار میرساند.

مجلس ختم زنانه و مردانه آن شادروان از ساعت ٤ تا ٦ بعداز ظهر روز پنجشنبه اول آبان ماه در خانقاه صفی علیشاه برگزار می شود.

لاهیجی ، البرز ، اعتباریان ، عبدالله‌زاده لاهیجی ، خسروپور ، قادری‌نژاد ، فکور ، محمدی ، بهار ، کرمی ، اسکوئی ، مهدوی نادر ، شریف رازی ، مخبری ، صدیق ، مستوفی ، خورشید ، آزادی‌بخش ، انصاری ، شیرانی ، گرامی ، رحیمی قاجار ، خلعتبری ، جاوید ، جبرئیل ، صالحیان ، صاحب‌جمعی ، لطفی ، مفتون ، دیرینه‌پور .

آ-۳۳۹٤۳

با اندوه فراوان درگذشت ناگهانی همسر و پدربزرگوارمان دکتر جواد فرنوش را باطلاع میرساند.

مجلس ترحیم مردانه و زنانه فقید سعید از ساعت ٤ الی ٦ بعداز ظهر روز شنبه سوم آبان ماه در مسجد الجواد منعقد خواهد بود.

صدیقه احمدی (فرنوش) ، فروزنده فرنوش (بدیعی) ، مهندس منوچهر ، دکتر داریوش ، مهندس کوروش فرنوش .

آ-۱۲۵۵۵

با اندوه فراوان درگذشت شادروان دکتر جواد فرنوش را باطلاع بستگان و آشنایان میرساند.

مجلس ترحیم زنانه و مردانه فقید سعید از ساعت ٤ تا ٦ بعداز ظهر روز شنبه سوم آبان ماه در مسجد الجواد برگزار خواهد شد

خانواده های : فرنوش ، احمدی ، ارجمند ، مهتدی، بدیعی ، شفائیه ، گونیلی ، افشار ، سرهنگ فصیحی ، خامنه ، خلخالی،رضازاده صابر ،بنی‌فضل ، وفائی ،طسوجی، امیرنظمی ، خویلو ، امیرلک ، امین‌کاظمی .

آ-۱۲۵۵۵

با کمال تاثر فوت مادر عزیزمان سیده بتول اعتمادی را باطلاع اقوام و دوستان میرسانیم.

مجلس ختم مردانه و زنانه آن مرحومه از ساعت ٤ تا ٦ بعداز ظهر جمعه ۵٤ر۸ر۷ در خانقاه صفی‌علیشاه‌برگزار می شود.

فاطمه اعتمادی ، سرهنگ ابراهیم اعتمادی ، مهدی اعتمادی ، صدیقه اعتمادی ،مهین اعتمادی ، فتح‌الله‌اعتمادی، فخرالسادات حسینی طبیب باتفاق خانواده های زیر : معاونی ، حاجی بیژن ، کیانپور ، توفیقی ، صفازاده ، روندگان ، تقفی ، دستیار ، نقی‌زاده ، عسکری ، حجازی ، بهزادی ، رشیدی‌پور ، کریلائی ، رحمانی ، عموری .

آ-۱۲۵۳۳

اطلاعات - مصیبت وارده را بعموم خانواده های عزادار تسلیت میدهد .

باقلبی اندوهگین درگذشت ناگهانی همسر و پدر عزیزمان شادروان منصور خراسانی را به‌اطلاع بستگان و آشنایان می‌رساند .

فردوسیه جلیلی (خراسانی) - شهره وشمیم

آ-۳۳۵۰۱

باکمال تاسف وتاثر درگذشت ناگهانی شادروان منصور خراسانی را به‌اطلاع دوستان و آشنایان می‌رساند. مجلس تذکر آن مرحوم روز جمعه دوم آبان از ساعت ٤ بعدازظهر در آدرس زیر منعقد خواهد بود :

خیابان پهلوی بالاتر از میدان ونک جنب فروشگاه اکسیر کوچه لیدا اواخر خیابان‌دست‌راست بعدازشماره ۱۰

خانواده‌های : خراسانی. خلیلی. قدیمی . قدیریان . سینائی. خالقیان. شریف. وحیدی. محمدی . رفعتی . عباس نظری. برهانی. سمیعی. صرافی . مشفقی و خانواده‌های وابسته .

آ-۳۳۵۰۳

هوالباقی

او رفت و رویم و کس نماند
وامی که جهان دهد ستاند

روانشاد محمد لاری خویشاوند بسیار عزیز و مشفق‌ستوده ویار غمخوار پاکنهاد ما از این تیره خاکدان رخت برکشید ودر جوار رحمت حق آرمید.

باطلاع دوستان گرامی و همشهریان بزرگوارمان میرسد که بخاطر شادی روح‌پاک‌او مجلس تذکری(مردانه و زنانه) درمسجد مجد روزجمعه دوم‌آبانماه ازساعت ٤تا٦بعد ازظهر منعقداست.

لاری. فاضل. لاری زاده. وزیری . حقی . آبرن. کریمی . بهشتی. محسنی. وخانواده های وابسته.

اطلاعات- مصیبت وارده را بعموم بازماندگان بخصوص به آقای دکتر علی فاضل استاد دانشگاه ملی ایران و آقای دکتر حسین فاضل معاون وزارت اطلاعات و جهانگردی تسلیت می گوید.

آ-۳۳۳۲۳

انالله و اناالیه راجعون

باکمال‌تاسف و تاثر درگذشت ناگهانی فقید سعید مرحوم سید محمود قادری را باطلاع عموم بستگان‌وآشنایان‌میرسانیم بدین مناسبت مجلس ترحیم زنانه و مردانه از طرف بازماندگان آن‌مرحوم‌روز پنجشنبه ۵٤ر۸ر۱ از ساعت ۳ الی ۵ بعد ازظهر در مسجد انصار الحسین واقع در فرح آباد انتهای خیابان پنجم نیروی هوائی منعقد شرکت در این مجلس موجب شادی روح آنمرحوم خواهد شد .

خانواده های : قادری - تقوی - قاضی - شریف - موحدی - حاج آقاشریف - تواضعی - امامی - شامحسینی - حسینی - نعمتی - اکبری - حجت‌تهرانی - شامسیاه - نوید- خلیلی .

آ-۵۷٦۰

باکمال تاسف درگذشت مرحوم مغفور حاجی شهباز رنجبر را دراردبیل باطلاع میرساند.

مجلس ترحیم آنمرحوم از ساعت ۳تاه بعد ازظهر روزجمعه ۵٤ر۸ر۲ در مسجد اردبیلیها واقع در گلوبندک (چال حصار) منعقد خواهد شد.

الاحقر حاجی سید کریم انواری. الاحقر حاجی سید جعفر موسوی. الاحقر حاجی بهاءالدین علم‌الهدا. حمید شاه علیزاده. حسین انساندوست. ولی نور نژاد. کریم اعظیمی . علی قائم . جابرقیاهی. محبوب وثیق مقدم. رحمان امانی. علی‌اکبر تهمتن. رحیم بستانی . ناصح پور. صفت شادابی. سید غنی اعوانی . سلیم عبداللهی. مجتبی احسنی. حاجی حبیب دلگشاء . حاجی یحیی میعادی. حسین شکری. حمید شکری. واز طرف هیئت سینه زنان اردبیلی های مقیم مرکز.

آ-۱۲۰۰۵

اطلاعات - مصیبت وارده را بعموم خانواده های عزادار تسلیت میدهد.

بانهایت تاثر واندوه درگذشت بانو طلعت مدرس رضوی خواهر ومادر عزیز خودرا باطلاع خویشان ودوستان میرساند. مجلس ترحیم روز پنجشنبه اول آبانماه از ساعت ۱۲ تا۱٤ در خانقاه صفی علیشاه منعقد خواهد بود.

مدرس رضوی. شاهزاده مدرس رضوی

خانواده های : مدرس رضوی. حجت کاشانی . شمسا. رضویان. معین تقوی. مشرف.ایمن شهیدی . قوام شهیدی.خادم. شهیدی زاده . کفائی رضوی. کامرانی. مدیر خازنی.

درگذشت مرحومه مغفوره بانو طلعت مدرس رضوی را باستحضار میرسانند.

مجلس ترحیم زنانه و مردانه از ساعت ۱۲ تا۱٤ روزپنجشنبه اول آبان در خانقاه صفی علیشاه منعقد می‌گردد.

آ-۱۲٤۹۳

اطلاعات - مصیبت وارده را بعموم خانواده های عزادار بویژه بازماندگان تسلیت میدهد

با نهایت تاسف و تاثر بدینوسیله درگذشت شادروان حاج کرمعلی کریمزاده عضو محترم این شرکت را به‌آگاهی عموم میرساند. مجلس ترحیم روز پنجشنبه ازساعت ٤تا٦ بعدازظهر در مسجد مجد برقرار است .

مدیر عامل شرکت تعاونی تهیه و پخش‌گوشت گاو تهران

پرویز ایمانی

آ-۳۳۵۰۰

با نهایت تاسف و تاثر بدینوسیله درگذشت شادروان حاج کرمعلی کریمزاده عضو محترم این شرکت را به‌آگاهی عموم میرساند. مجلس ترحیم روز پنجشنبه ازساعت ٤تا٦ بعدازظهر در مسجد مجد برقرار است .

هیئت مدیره شرکت تعاونی تهیه و پخش گوشت گاو تهران

مرتضی طوسی. رضا صادقی. علی اکبر سپهر. حسین باقری. کریم خلیلی. حاج علی انصاری . سید اکبر یوسف نظری. بازرس .

آ-۳۳۵۰۵

بانهایت تاسف وتاثر درگذشت شادروان حاج کرمعلی کریمزاده بزرگ خاندان کریمزاده‌راباطلاع دوستان‌و آشنایان میرساند. مجلس ترحیم مردانه و زنانه آن مرحوم ساعت ٤ الی ٦ بعداز ظهر روز پنجشنبه ۵٤ر۸ر۱ در مسجدمجدمنعقد خواهد بود .

خانواده‌های : کریمزاده. جوانمرد. کریمنژاد. کاظمی نژاد. سرشکی. اشراقی. حائری. واقفی. کاشفی. پالیزبان. انصاری. ماکوئی. خاکباز.متقی. نعمتی.لوکزاده. شهسوار. عافیت. رفعت. مارکاریانس .

و خانواده‌های : طوسی. صادقی. کاشفی . باقری . محمدی. رفیعی. سلیمی. سید علی. یوسف نظری.انصاری.

آ-۱۲۵۲۷

اطلاعات - مصیبت وارده را بخانواده‌های عزادار بویژه بازماندگان تسلیت می‌دهد .

باکمال تاسف و تاثر فوت مرحوم مصطفی ملک خسروی رابه استحضار عموم فامیل ودوستان و آشنایان میرساندمجلس ختم و هفت آن فقیدسعید روز جمعه دوم آبان ماه ساعت ۹تا ۱۱ مردانه وزنانه در خانقاه حضرت صفی علیشاه طاب سراهه منعقد است .

ملک خسروی. قدس جورابچی. قندی. جمشیدیان .نشاط . بهزادی. ملک محمدی. ثابتی بهزادی. درویش. یگانه . ریان . ابطحی. سپهرارفع. رعنان. مختاریان. و خانواده های‌وابسته

آ-۳۳۳۲۷ ۱-۲

اطلاعات - مصیبت وارده را بعموم خانواده های عزادار بویژه بازماندگان تسلیت میدهد

بانهایت تاسف و تاثر درگذشت بانو مرحومه زهرا برگلیان راد والده ماجده همکاران گرامی آقایان حاج احمد برگلیان و حاج غلامعلی اکبرپور را باطلاع اعضاء محترم اتحادیه میرساند مجلس ترحیم از ساعت ۳ تاه بعدازظهر روز پنجشنبه اول آبان ماه۵٤ درمسجد حاج‌ابو الفتح واقع در میدان شاه منعقد است.

اتحادیه صادرکنندگان روده ایران

آ-۱۲۵۱۱

باقلبی اندوهگین درگذشت مادر عزیزمان بانو زهرا برگلیان‌راد را در مشهد مقدس باطلاع منسوبین ودوستان و همکاران می رساند .

مجلس ختم مردانه روز پنجشنبه اول آبانماه ۵٤ از ساعت ۳تاه بعد ازظهر در مسجد حاج ابو الفتح واقع در میدان شاه و مجلس ترحیم زنانه در همان روز و همان ساعت در منزل حاج احمد برگلیان واقع در خیابان مولوی بازارچه سعادت چهارسو چوبی کوچه حافظ پلاک شماره ۲ برقرار است.

حاج احمد برگلیان - حاج غلامعلی اکبرپور

آ-۱۲۵۱۳

اطلاعات - مصیبت وارده را بفرزندان آنمرحومه تسلیت میدهد.

بانهایت تاسف درگذشت بانو کبری کریم دلاور بزرگ‌خاندان کریم دلاورراباطلاع تمام فامیل و آشنایان میرساند . مجلس ترحیم مردانه آن مرحومه روز شنبه ۵٤ر۸ر۳ از ساعت ۳تاه بعد ازظهر در مسجد ارک منعقداست.باتشریف فرمائی خود روح آن‌مرحوم را شاد فرمایند.

قاسم . محمد علی. کمال. جمال . جلال . علی و محمدکریم دلاور .

آ-۱۲۵۰۹

اطلاعات - بعموم بازماندگان آنمرحومه تسلیت میدهد

پدر فداکارمان مرتضی طالقانی بابدیت پیوست . مراسم سوگش را باندوهی بی‌پایان در روز جمعه دوم آبان‌ساعت ۱۱ صبح تا۱ بعدازظهردرخانقاه صفی علیشاه برگزارمینمائیم. باشرکت خود روانش را شاد فرمائید .

محمد یوسف طالقانی. دکتر هرمزطالقانی. خسروطالقانی. سیمین‌دخت طالقانی .

درگذشت نابهنگام عزیز از دست رفته خود مرحوم مرتضی طالقانی را باطلاع کلیه دوستان و آشنایان میرساند .

مراسم ترحیم مردانه وزنانه آنمرحوم روز جمعه دوم آبان از ساعت ۱۱ صبح تا ۱بعدازظهر در خانقاه صفی‌علیشاه برگزار می‌گردد .

مصطفی طالقانی. محمد رضا طالقانی. غلامعلی طالقانی. علینقی طالقانی. دکتر امان‌الله طالقانی و خانواده های : وحیدی. رسولی. خستو. وکیل. یوسفی. غضنفریان.داهی. حسنی. یوسفزاده. یوسفیان. مولائیان. حاج سیدجوادی. ملکوتی. شکیبائی. معتمد. کیمیاگر. نیکپور. دراج . سره . مهدوی. میربابائی. جلائی. جباری . اللهبداشتی . ابوک . لیقوانی. داودی. شمس طالقانی. سلطانی وجعفری .

آ-۱۲۵٤۳

اطلاعات - مصیبت وارده را بعموم خانواده‌های عزادار بویژه بازماندگان آنمرحوم تسلیت می‌دهد .

یادبود

بمناسبت چهلمین روز درگذشت مادرمان بانو فخرالشریعه لقمانزاده مجلس یادبودی از ساعت ۳ الی ۵ بعد ازظهر پنجشنبه یکم آبانماه در سالن شماره ۲ بهشت زهرا منعقد میباشد.

شرکت دوستان باعث شادی روح آن مرحومه و تسلی خاطر بازماندگان خواهد بود. وسیله حرکت در ساعت۱٤ازمنزل آماده است .

سرهنگ هوائی. لقمانزاده . دکتر لقمانزاده. فرخ لقا لقمانزاده.

آ-۱۲۳٤۳

پنجشنبه اول آبان و شب سالگرد عزیز از دست رفته فرانک است . مجلس یادبودی از ساعت ۵ تا ۸ شب درمنزل پدر آنمرحومه خیابان(وزراء) خیابان ۳۱ پلاک ۱۳ برپاست سروران و مهربانان مکرم با همدردی‌و شرکت‌در این‌یادبود غمگسار مادر داغدار و پدر دلسوخته او خواهند بود مقدمشان بر سینه و دل زنگار غم گرفته آنان است .

رباب و دکتر محسن هشترودی

آ-۱۲۳٦۱ ۲-۲

هیئت مدیره و کارکنان شرکت بار و کشتیرانی باهمدردی فراوان درگذشت بانو حاجیه اسکوئی مادر همکار ارجمند مرتضی اسکوئی را باطلاع می‌رسانند، مجلس یادبود آن شادروان روز پنجشنبه اول آبانماه از ساعت ۱٦ تا ۱۸ در مسجد الجواد برپاست .

دکتر محمد علی جزایری
مدیر عامل

آ-۳۳٤۵٤

بیادگلی که پرپرشد

خانواده میرهادی

یکسال از مرگ جانگداز اوو سالها از عمر ما گذشت مراسم سالگرد عزیز از دست رفته ما علی (شاهرخ) از ساعت ۳ تاه بعد از ظهر جمعه ۵٤ر۸ر۲ در سالن شماره ۱ بهشت زهرا برگزار میشود.

برای شادی روحش انتظار دیدار دوستان و منسوبین را داریم.

آ-۱۲٤۱۹

تسلیت

جناب آقای نظرعلی طالقانی

مراتب تسلیت و همدردی مرا بمناسبت درگذشت‌عموی گرامیتان بپذیرید .

علی جلالی - نمایشگاه بین‌المللی

آ-۳۳٤۹۰

جناب سروان نصراله هیوی

بهنیابت از سوی افسران ، درجه داران ، کارمندان‌و استادان مرکز آموزش زبان نیروی دریائی شاهنشاهی‌مصیبت وارده را به آندوست و همکار گرامی ازصمیم‌قلب تسلیت عرض نموده دوام و بقای سایر خانواده محترم را از خداوند بزرگ آرزومندم .

پرویز قدیمی

آ-۳۳٤۱۵

از درگذشت ناگهانی شادروان مرتضی طالقانی بینهایت متاسف ومتاثر میباشیم. مصیبت وارده را به خانواده‌های محترم طالقانی مخصوصا آقای غلامعلی طالقانی رئیس‌انجمن شهر شهسوار تسلیت عرض می‌نمائیم .

سرتیپ اشکوری شهردار شهسوار . اعضای انجمن شهر شهسوار. سید مهدی جعفرنژاد. حاج قربان نصیری . علی معتمدی. حاج رضا عاشوری. محمود طوبانی. علی‌بابا پیشداد- کارمندان و کارگران شهرداری شهسوار .

چ-۵۷٦۷

جناب آقای کامران عبداله زاده لاهیجی

مصیبت وارده را تسلیت‌گفته وخود رادر این غم بزرگ شریک و سهیم می‌داند .

کانون پرورش فکری کودکان‌و نوجوانان

آ-۳۳۱٤۲۱

جناب آقای کامران عبداله‌زاده لاهیجی

مصیبت وارده را تسلیت گفته بقای بازماندگان را آرزومندیم .

روابط عمومی کانون پرورش فکری کودکان‌و نوجوانان

آ-۳۳۱٤۲

همکار عزیز آقای صفر محبی

با اندوه فراوان مصیبت وارده را بشما تسلیت گفته ما را در غم خود شریک بدانید .

از طرف کارکنان شرکت سهامی خاص ایران‌گاز

آ-۳۳٤۹۹

همکار ارجمند آقای مهندس اسماعیل آقابراری

با کمال تاسف و اندوه مصیبت وارده را صمیمانه تسلیت گفته سلامتی و بقای آن خاندان محترم را از خداوند متعال مسئلت داریم .

بخش مهندسی برق دانشکده علم و صنعت ایران

آ-۳۳٤۹۸

با کمال تاثر و اندوه فراوان مرگ ناگهانی حاج میرزا علی غفاری بازرگان نیکوکار اهواز را به کلیه فامیل وابسته تسلیت عرض نموده ، در غم شما شریک میباشم .

خزانه‌دار انجمن شهرستان ری - مهدی طالب‌پور

آ-۵۷۷۰

جناب آقای رضا هاشمی سیاهکلرودی

با قلبی آکنده از اندوه مصیبت وارده را به شما و خانواده محترمتان تسلیت عرض مینمائیم .

شرکت پریکاست‌بتون

آ-۳۳۵۱٦

تسلیت

مجید بابک مشاور عزیز

فوت ناگهانی پدر بزرگوارت را تسلیت عرض می‌کنم مرا در غم خود شریک بدان .

فردوس قربانی

آ-۱۲۵٦۱

جناب آقای فرج‌الله لاهیجی

با کمال تاسف درگذشت برادر گرامیتان را تسلیت میگوئیم .

کی‌چند هندوجا - پرکاش‌هندوجا

آ-۳۳۵۱۰

جناب آقای مهندس خسروپور

درگذشت آقای محمدباقر لاهیجی را به جنابعالی و خانواده محترم تسلیت عرض نموده ، بقاء عمر بازماندگان را از خدای بزرگ خواستاریم .

خانواده جعفری

آ-۵۷٦۵

جناب آقای دکتر حسین فاضل- سرکار خانم فاطمه فاضل

خودرا در اندوه بزرگ شما سهیم میدانیم .

مرتضی و جمیله فیروزآبادی

آ-۱۲۵۱۵

جناب آقای دکتر فرج‌اله لاهیچی

مصیبت وارده را به جنابعالی و فامیل محترم‌و خاندان لاهیچی تسلیت عرض می‌نماید .

حشمت‌اله مهرآئین

آ-۳۳٤٦۳

جناب‌آقای عطائی ریاست محترم بانک صنایع ایران‌شعبه‌بازار

مصیبت وارده را به آنجناب و فامیل محترم تسلیت عرض می‌نماید .

شرکت فولاد و ابزار

آ-۳۳٤٦۱

جناب آقای مهندس نادر محمدی مدیرکل‌امور اجرائی سازمان ترویج وتوسعه فعالیتهای غیر کشاورزی وزارت تعاون و امور روستاها

فوت ناگهانی و جانگداز ابوی محترمتان را تسلیت عرض نموده بقا عمر جنابعالی را از خداوند متعال مسئلت دارند .

مهندسین و کارکنان شرکت فی‌دکو

آ-۳۳٤٦۰

دوست عزیزم جناب آقای حسن کریمی ایزدی

مصیبت وارده را بشما تسلیت عرض نموده برای‌خانواده محترمتان صبر جمیل آرزو میکنم .

محمد ابراهیم زرنگار شهنازی

آ-۳۳٤۵۹

جناب سرهنگ علی کریمخانی- جناب آقای ایرج کریمخانی

بانهایت تاثر درگذشت مادر گرامی‌تان را تسلیت میگوئیم.

تبریز- شیروانی و بانو

آ-۵۷۷۱

خانواده محترم لاهیجی

مرگ نابهنگام آقای محمد باقر لاهیجی معاون فنی کارخانه سیمان بهبهان را به‌خانواده محترم تسلیت عرض نموده، سلامتی عموم بازماندگان را از خداوند متعال خواستاریم .

خانواده جعفری

آ-۵۷٦۸

استاد محترم جناب آقای دکتر افتخاری

مصیبت وارده را تسلیت میگوئیم .

ششم طبیعی یک دارالفنون

آ-۱۲۵۵۹

جناب آقای پدرام رازی مدیرکل امتحانات

مصیبت وارده را تسلیت عرض نموده بقای عمرجنابعالی و سایر بازماندگان را از خداوند خواهانیم .

بسکی ، خوش‌ضمیر ، خطیب رهبر ، مبشر ، شریفی ، بیداری ، فلاح،پورمیرزائی ، میرمعزی ، سمیع ، پوررحیمی، آل‌مجید ، ابوالقاسم نوائی ،حافظی ، فصیحیان ،امیرجوادی، متین‌بنیاد ، مهراز روشن ، طاهری ، ملک‌نیا ، صالحی ، آذرنوائی ، زهروی ، نقاش ، کاتبی ، جاوردی ، مرادی ، شاه‌محمدی ، وفائی ، میرآفتاب ،کریاسی ، توسلی ،مقدم‌زاده، هایده شلمانی ، موسوی‌یگانه ، میثمی ، ناصح ، موسوی‌نسب، روبن‌زاده ، کمیلی ، صالح ، علی شریفی ، ملک قاسمی ، بیت‌اللهی ، صادقی ، حبیبی ، فتحعلی‌خانی ، خوشرو ، کشاکی ، نوربخش ، ورهرام ، صبور ، فرجود ، اسدالله صمیمی ، محمدی بیدهندی ، امیدی ، شیعه‌پرور ، محامد ، سلیمی ، محمدزاده رحیم‌آبادی ، خسروی ، عارفی .

آ-۱۲۵٤۷

جناب آقای دکتر خوانساری

معاونت محترم اداری آستان قدس رضوی

کلیه دوستان و همکاران جنابعالی از خبر درگذشت ناگهانی برادر بزرگوارتان‌دراندوه شما خود را سهیم‌دانسته، ضمن طلب مغفرت برای آن ازدست رفته عزیز از درگاه احدیت صبر و شکیبائی جهت شماوخاندان محترم‌خوانساری مسئلت مینمایند .

مهندس پروهان ، دریاسالار فاطمی ،مهندس مصطفوی، مهندس مژدهی،مهندس‌شیلاتی ، دکتر کسرائی ، نوبر ، مهندس احمدی ، مهندس جوکار ، مهندس عتیق ، مهندس مجتبائی .

آ-۵۷۷۹

خانواده‌های محترم آقایان طالقانی

از درگذشت ناگهانی شادروان مرتضی طالقانی بی‌نهایت متاثر ومتاسف میباشم. مصیبت واردرا بخانواده‌های‌محترم وبستگان فقید سعید تسلیت عرض میکنم .

شهسوار- حاج محمد جعفر صدیقی

آ-۵۷٦٦

آقای سید حسین کربلائی نفتی

ما دانشجویان سال چهارم فارسی ۲ عصر مدرسه‌عالی ادبیات وزبانهای خارجی مصیبت وارده را به آن دوست عزیز صمیمانه تسلیت میگوئیم .

آ-۱۲۵۵۳

آقای محرم دادخواه نماینده محترم اطلاعات در سراب

درگذشت پدر عزیزتانرا صمیمانه تسلیت عرض نموده برای بازماندگان آن مرحوم صبر جمیل خواستاریم .

سراب- فیروز مطلوبی و عیسی عزیزپور

آ-۵۷۷٤

درگذشت استاد گرامی جناب آقای دکتر جهانشاهی‌را به‌تمام‌کادر چشم پزشکی بیمارستان پهلوی‌تبریز تسلیت‌میگویم.

گرگان - دکتر عذرا حداد (ناطقی)

آ-۵۷۷۳

جناب آقای فرج‌اله لاهیجی

باکمال تاسف فوت برادر آن جناب را تسلیت عرض می‌نمایم .

سعید یافه

آ-۳۳۵۱۲

جنابان آقایان دکتر فضل لله مشاور - دکتر باقر شریعت زاده - حاج عبدالله مشاور - سپهبد مشاور - سرلشگر شریعت‌زاده - امیرحسین شریعت‌زاده - محسن شریعت زاده - ناصر مشاور - مهندس حسن شریعت‌زاده - مهندس یوسف شریعت‌زاده - بیژن مشاور - مهندس نعمت‌الله مشاور و وابستگان محترم .

بانهایت تاسف فوت شادروان دکتر محمود مشاور را تسلیت عرض مینماید .

دکتر غفاری

آ-۵۷۵۹

سرکار ستوان یکم عباسعلی شجاعی

بانهایت تاسف مصیبت وارده را تسلیت عرض نموده صبر و شکیبائی برای خاندان محترم شجاعی آرزوداریم.

بندر پهلوی : خانواده های اکرامی - اسماعیل‌زاده - سعیداصفهانی - اعتماد زاده - شکارسرائی - تبریزلوئی - محرم براری - بهمنش - مسافری - نجفی‌مقدم .

آ-۵۷۵۷

آقای مهندس فرهاد آزاد علی آبادی

ما را نیز در اندوه خود شریک بدان

دانشجویان سال چهارم دانشکده کشاورزی همدان

آ-۵۷۵٦

آقای مجید بابک مشاور

فوت پدر گرامی‌تان را از صمیم قلب تسلیت عرض میکنم وبرای شما از خداوند طول عمر آرزو دارم .

شاهین نفیسی

آ-۱۲۵٦۱

آقای مجید بابک مشاور

بدینوسیله خبر تاسف‌انگیز فوت ناگهانی پدر بزرگوارتان آقای دکتر محمود مشاور راکه قلبا باعث افسردگی روحمان شده تسلیت عرض می‌کنیم. بقای عمر عزیزت را از خداوند مسئلت می‌نمائیم .

خدمتگزار خانوادگی - عبدالله کلهر. حسن کلهر .

آ-۱۲۵٦۱

مجید عزیز

با تاسف خبر فوت ناگهانی پدر گرامیت آقای محمود مشاور را بشما تسلیت گفته عمر و عزت طولانی برای شما آرزو میکنم .

محمد رضا مینائی

آ-۱۲۵٦۱

آقای مجید بابک مشاور

درگذشت پدر گرامیت را صمیمانه تسلیت عرض نموده برای شما طول عمر از خداوند آرزو می‌کنم .

اکبر گرجی‌کیا

آقای مجید بابک مشاور

درگذشت پدر بزرگوارت مرا سخت اندوهگین ساخت درغم تو شریک هستم .

علیرضا گرجی‌کیا

جناب آقای مهندس نادر محمدی

باکمال تاسف فوت پدر بزرگوارتان را تسلیت عرض‌مینمائیم.

مهندسین مشاور ژلکو

آ-۳۳۵۳۷

آقای مجید بابک مشاور

فوت ناگهانی پدر گرامیت مرا بسیار متاثر ساخت. در غم تو شریک هستیم .

حسین گرجی‌کیا

آ-۱۲۵٦۱

جناب آقای فرج‌الله لاهیجی

درگذشت برادر آن جناب را به خانواده محترم‌لاهیجی صمیمانه تسلیت عرض مینمائیم .

شرکت فیلمکوفیلمز

آ-۳۳۵۰۹

مجالس وعظ وسوگواری

بیاد امام صادق (ع) (درکاشان)

از شب ۱۷ شوال تا۲۵ شوال برابر با اول آبان ۵٤ از ساعت ۹تا۱۰ شب در حسینیه صدریه دروازه اصفهان کاشان مجلس تذکر برقرار ودانشمند عالیقدر واعظ شهیر آقای دکتر سید عبدالرضا حجازی سخنرانی میفرمایند .

هیئت حسینی کاشان

آ-۱۲۵۰۱

سپاسگزاری

سپاسگزاری

از کلیه بستگان ، آشنایان، هنرمندان عزیزو انسان های شریفی که در مصیبت وارده بمناسبت فوت ناگهانی یگانه فرزند دلبندم دوشیزه نیلوفر خدایار حضورا - کتبا وتلگرافا ابراز همدردی ومحبت فرمودند صمیمانه تشکر نموده چنانچه براثر تالمات روحی در عرض تشکر حضوری توفیق حاصل نشد بدین وسیله پوزش طلبیده و از خداوند متعال بقای‌عمر و سلامت همگی را آرزومندم .

فریبا خاتمی

آ-۳۳٤۸۹

از حضور سروران گرام آقایان علماء و روحانیون ، روسای ادارات دولتی ، اصناف ، دوستان و آشنایان و طبقات مختلف خرمشهر و تهران که در مراسم تشییع جنازه، مجلس ختم و هفتم فرزند عزیزم محمد رضا عباسقلی‌زاده و علی ایمانی داماد این خانواده شرکت‌نموده یا بوسیله تلگراف و درج آگهی درروزنامه ، تلفن و نامه با ما همدردی نموده‌اند بسیار سپاسگزار و از درگاه ایزد متعال سلامتی همگی را مسئلت‌مینمائیم . چنانچه بعلت تالمات روحی نتوانسته‌حضور یکایک سروران گرامی شرفیاب‌واز آن همه لطفی که‌فرموده‌اند تشکر نمائیم پوزش می‌طلبیم .

خرمشهر - حاج عباسقلی عباسقلی‌زاده و خانواده‌های وابسته .

آ-۵۷٦۱

سالن جدیدالاحداث‌حضرت‌امامزاده صالح علیه‌السلام

که در قسمت شرقی حرم مطهر قرار گرفته ، برای گذاردن مجالس‌ختم مردانه و زنانه آماده می‌باشد .اشخاصی که مایل به برگزاری ختم در محل نامبرده هستند ، میتوانند دوروز قبل صبح و عصر بدفتر هیئت امنا مراجعه نمایند.

سهرابیان

رئیس هیئت امناء حضرت امامزاده صالح (ع)

آ-۵٦٤۸

دانشگاه ملی ایران

آگهی مزایده

مرکز آموزش پزشکی و درمانی جرجانی (اول‌خیابان تهران‌نو) تعدادی از وسائل مستعمل اداری و پزشکی خودرا از طریق مزایده بفروش میرساند. طالبین میتوانند ازتاریخ نشر این آگهی لغایت شنبه دهم آبان ۵٤ به مرکز مذکور مراجعه کنند وپس از ملاحظه وسائل موجود مبلغ بیست هزار ریال بحسابداری بیمارستان پرداخت و رسید مربوط را پیوست پیش

اطلاعات ۱۳۰۴

بنیانگذار : عباس مسعودی
صاحب امتیاز ومدیر : فرهاد مسعودی
محل اداره : خیابان خیام. ساختمان اطلاعات. تهران
تلفن : ۳۱۱۰۷۱ تا ۳۱۱۰۷۹
تلکس : ۲۳۳۶ - تلگرافی : اطلاعات - تهران

تقویم اطلاعات

چهارشنبه - سی‌ام مهرماه ۱۳۵٤
شانزدهم شوال ۱۳۹۵ - بیست ودوم اکتبر ۱۹۷۵

استخراج دکتر ریاضی کرمانی

ساعات شرعی

اذان مغرب ..... ساعت ٥ و ۳۹ دقیقه
اذان صبح (فردا) .... ساعت ٤و٤۷ دقیقه
طلوع آفتاب (فردا).....ساعت ٦و۱٦دقیقه
ظهرشرعی (فردا).....ساعت ۱۱و٥۰دقیقه
اذان مغرب (فردا) .... ساعت ٥ و ۸ دقیقه

سه واحد تولیدی بزرگ دیگر سهام خود را عرضه کردند

درمهرماه جاری برنامه گسترش مالکیت واحدهای تولیدی در ۲۵ شرکت بزرگ صنعتی اجرا گردید

سخنگوی دبیرخانه شورای گسترش مالکیت واحد های تولیدی اعلام داشت که به پیروی از منویات مبارك همایونی و در اجرای اصل سیزدهم انقلاب شاه و ملت سه واحد تولیدی دیگر از امروز سهام خود را بدوا جهت فروش بکارگران خود و سپس به‌سایر کارگران و کشاورزان وعموم مردم عرضه نمودند . این واحد های تولیدی عبارتند از :

- شرکت بی .اف .گودریچ ایران (سهامی‌عام) تولید کننده انواع لاستیك روئی و توئی .
- الیاف - شرکت‌سهامی عام ، تولید کننده الیاف مصنوعی و محصولات فرعی آن.
- شرکت سهامی عام صنعتی و کشاورزی شیرین خراسان (کارخانه قند)

سرمایه ثبت شده این واحد های تولیدی‌جمعا بالغ بر ۲ میلیاردریال‌بوده وکل‌فروش‌آنها درسال گذشته به حدود۷ر۲میلیارد ریال‌بالغ‌گردیده‌است

نظر باینکه سهام این کارخانجات ازطریق شرکتهای تعاونی مصرف هر واحد به کارگران فروخته میشود هم اکنون پرسشنامه های لازم‌در این مورد بوسیله وزارت کار و امور اجتماعی به شرکتهای تعاونی مصرف واحد های‌صنعتی‌مذکور ارسال گردیده است . کارگران این واحد های تولیدی که لااقل سه سال سابقه خدمت داشته باشند میتوانند از این تاریخ تا پایان روز دهم آبانماه سال جاری در تهران‌وتاپایان روزپانزدهم آبانماه سال جاری در خارج از تهران تاحد مقرر به هر میزان که مایل باشند از سهام واحد های فوق‌الذکر درخواست خرید نمایند . بدین‌ترتیب پیش‌بینی میشود که حدود ۲۰۰۰ نفر ازکارگران این سه واحد تولیدی در برنامه خرید سهام‌واحد های صنعتی مربوطه شرکت جویند.

این سخنگو همچنین خاطرنشان ساخت که تاکنون ۲۵ واحد تولیدی با سرمایه ثبت شده حدود ۱۹ میلیاردریال .بیست‌درصد سهام‌خود را جهت فروش بکارگران و کشاورزان و عموم‌مردم عرضه نموده‌اند پیش‌بینی میگردد که تا پایان مهلت مقرر حدود ۲۰ هزار نفر از کارگران‌این۲۵ واحد تولیدی نسبت به خرید سهام کارخانجات مربوطه اقدام نمایند .

اطلاعیه

شورای گسترش مالکیت واحدهای تولیدی

در اجرای فرمان مبارک همایونی دائر برگسترش مالکیت‌واحد های تولیدی و باستناد قانون گسترش مالکیت واحدهای تولیدی مصوب سوم تیر ماه ۱۳٥٤ باطلاع میرساند :

۱- برنامه فروش ٤۹ درصد سهام واحدهای تولیدی مذکور در ذیل این اطلاعیه از این تاریخ لغایت اول مهر ماه ۱۳۵۷ تنظیم گردیده و به مورد اجرا گذارده خواهد شد.

۲- در سال ۱۳٥٤ واحدهای مشمول این برنامه معادل ۲۰در صد از سهام خود را در وهله اول به کارگران خود و سپس به‌سایر کارگران و کشاورزان و مردم عرضه مینمایند.

۳- ارزش سهام واحدهای مذکور باتوجه به متوسط سوددهی آنان در سالهای ۱۳۵۱ و ۱۳۵۲ و۱۳۵۳ وبراساس ضوابطی که‌از طرف «شورای گسترش مالکیت واحدهای تولیدی»مشخص‌گردیده تعیین شده است.

٤- سهامی که توسط واحدهای مذکور در این اطلاعیه‌عرضه میشود بدوا از طریق سازمان مالی گسترش مالکیت واحدهای‌تولیدی به کارگران و کشاورزان و سپس از طریق شرکت سرمایه‌گذاری ملی ایران به سایر مردم عرضه خواهد شد.

٥- سازمان مالی گسترش مالکیت واحدهای تولیدی سهام مذکور دربند (۲) این اطلاعیه را به‌قیمت تعیین شده از طرف شورای گسترش مالکیت واحدهای تولیدی برای فروش به کارگران این واحدها ونیز سایر کارگران و کشاورزان ، خریداری و معادل‌ارزش آن «اوراق قرضه گسترش مالکیت واحدهای تولیدی» به فروشندگان سهام تسلیم میکند.

٦- مشخصات اوراق قرضه مذکور بشرح زیر است :

الف - سررسید اوراق قرضه ، دوساله - سه ساله وپنجساله به نسبت مساوی میباشد.

ب- نرخ بهره اوراق قرضه دو ساله ۹ (نه) درصد، اوراق قرضه سه ساله نه‌ونیم (۹ر٥) درصد واوراق قرضه پنجساله‌ده(۱۰) درصد در سال میباشد و مبلغ بهره هر شش ماه یکبار پرداخت میگردد.

پ- پرداخت اصل وبهره اوراق قرضه مذکور از طرف وزارت امور اقتصادی ودارائی تضمین گردیده و پرداختهای مذکورمشمول مرور زمان نمیباشد.

۷- کارگران واحدهای تولیدی مذکور در این اطلاعیهٔ که‌لااقل سابقه سه سال کار در واحد خود داشته باشند در صورت تمایل به خرید سهام واحد تولیدی محل کار خود میتوانند تاپایان وقت اداری روز دهم آبان ماه ۱۳٥٤ در تهران و تاپایان وقت اداری‌روز پانزدهم آبانماه ۱۳٥٤ در خارج از تهران درخواست خرید سهام، که توسط شرکتهای تعاونی مصرف کارگران بین آنان توزیع‌گردیده است تکمیل نموده واز طریق شرکت تعاونی مصرف واحد تولیدی خود به‌وزارت کار وامور اجتماعی ارسال دارند.

۸- بمنظور کمک به کارگران واجد شرایط وایجاد تسهیلات مالی لازم برای خرید سهام در سال ۱۳٥٤ مبلغ چهل هزار ریال وام بابهره چهار درصد در سال وبازپرداخت دهسال به‌اقساط مساوی سالانه از طرف سازمان مالی گسترش مالکیت واحدهای تولیدی به هرکارگر اعطاء خواهد شد.

۹- سهامی که با استفاده از وام مذکور دربند ٤ این اطلاعیه خریداری میگردد تا پرداخت آخرین قسط اصل وبهره‌وام ،بعنوان وثیقه نزد سازمان مالی گسترش مالکیت واحدهای تولیدی‌نگاهداری خواهد گردید ولی سود سهام در هر سال متعلق به‌کارگر صاحب سهم خواهد بود . بدیهی است کارگران میتوانند مازاد برمبلغ وام مذکور تا مبلغ پانصد هزار ریال اقدام بخرید سهام بنمایند.

۱۰- نحوه عرضه سهام این‌واحدهابه‌سایر کارگران وکشاورزان متعاقبا اعلام خواهد گردید .

اسامی واحدهای تولیدی :

۱- الیاف - شرکت سهامی عام

۲- شرکت بی.اف. گودریچ ایران (سهامی‌عام) .

۳- شرکت سهامی عام صنعتی و کشاورزی شیرین خراسان.

آگهی عرضه سهام

شرکت بی.اف. گودریچ ایران (سهامی‌عام)

تاریخ تاسیس	۱۳۳۷	
سرمایه ثبت‌شده در تاریخ این آگهی	۹۱۷	میلیون ریال
ارزش اسمی هر سهم	۱۰۰۰	ریال
تعداد سهام	۹۱٦ر۷٥۰	سهم
تعداد سهامداران	۱۱۲	نفر
میزان فروش در سال ۱۳۵۱	۱ر۰٦۳	میلیون ریال
میزان فروش در سال ۱۳۵۲	۱ر۱٦۲	میلیون ریال
میزان فروش در سال ۱۳۵۳	۱ر٤۳۳	میلیون ریال
سود ویژه در سال ۱۳۵۱	۱۹٦	میلیون ریال
سود ویژه در سال ۱۳۵۲	۱۱٦	میلیون ریال

به‌پیروی از منویات مبارك‌رهبر عالیقدر ایران شاهنشاه آریامهر در امر گسترش مالکیت‌واحدهای تولیدی

دراجرای مقررات قانون گسترش مالکیت واحدهای‌تولیدی هیئت مدیره مراتب زیر را باستحضار کارگران-کشاورزان‌و عموم مردم میرساند .

۱) باستناد قانون «گسترش مالکیت واحدهای تولیدی»برنامه فروش ٤۹ درصد سهام شرکت از تاریخ ۱ر۷ر۱۳٥٤ بمدت ۳ سال تنظیم شده است .

۲) در مرحله اول صاحبان سهام‌شرکت معادل۲۰درصد از از سهام خودرا بمبلغ ۱۸ر٤ میلیون‌ریال منقسم به ۱۸٤۰۰سهم عادی یکهزار ریالی بانام از تاریخ انتشار این اطلاعیه بدوا ازطریق سازمان مالی گسترش مالکیت‌واحدهای‌تولیدی به‌کارگران و کشاورزان و سپس از طریق شرکت ملی سرمایه‌گذاری به مردم عرضه مینمایند .

۳) با توجه به‌میزان متوسط سود شرکت درسالهای۱۳۵۱ و۱۳۵۲ و۱۳۵۳ و بارعایت ضوابطی که از طرف «شورای گسترش مالکیت واحدهای تولیدی» مشخص شده ارزش هرسهم ۱۰۰۰ ریال تعیین گردیده است .

٤) تمام سود ویژه سال ۱۳٥٤ شرکت به نسبت سهامی‌که کارگران و کشاورزان و سایرین خریداری خواهند کرد به آنان تعلق خواهد گرفت .

شرکت بی.اف. گودریچ‌ایران(سهامی‌عام)

آگهی عرضه سهام

الیاف-شرکت سهامی عام

تاریخ تاسیس	۱۳٤٥	
سرمایه ثبت‌شده در تاریخ این آگهی	۹۰۰	میلیون ریال
ارزش اسمی هر سهم	۱۰۰۰۰	ریال
تعداد سهام	۹۰۰۰۰	سهم
تعداد سهامداران	٥٤	نفر
میزان فروش در سال ۱۳۵۱	۹۷٤	میلیون ریال
میزان فروش در سال ۱۳۵۲	۱۳۱٦	میلیون ریال
میزان فروش در سال ۱۳۵۳	۱۳۳۷	میلیون ریال
سود ویژه در سال ۱۳۵۱	۲٥۱	میلیون ریال
سود ویژه در سال ۱۳۵۲	۳۱۷	میلیون ریال
سود ویژه در سال ۱۳۵۳	۱٦۰	میلیون ریال

به‌پیروی از منویات مبارك رهبر عالیقدر ایران شاهنشاه آریامهر در امر گسترش مالکیت واحد های تولیدی

دراجرای مقررات قانون گسترش مالکیت واحدهای‌تولیدی هیئت مدیره مراتب زیر را باستحضار کارگران - کشاورزان و عموم مردم میرساند .

۱) باستناد قانون «گسترش مالکیت واحدهای تولیدی» برنامه فروش ٤۹ درصد سهام شرکت از تاریخ ۱ر۷ر۱۳٥٤ بمدت ۳ سال تنظیم شده است .

۲) در مرحله اول صاحبان سهام‌شرکت معادل۲۰درصد از سهام خود را بمبلغ ۱۸۰ میلیون ریال منقسم به ۱۸۰۰۰ سهم عادی ده‌هزار ریالی با نام از تاریخ انتشار این اطلاعیه بدوا ازطریق سازمان مالی گسترش مالکیت‌واحدهای‌تولیدی به‌کارگران و کشاورزان و سپس از طریق شرکت ملی سرمایه‌گذاری به‌مردم عرضه مینمایند .

۳) با توجه به‌میزان متوسط سود شرکت درسالهای۱۳۵۱ و۱۳۵۲ و۱۳۵۳ و بارعایت ضوابطی که از طرف «شورای گسترش مالکیت واحدهای تولیدی» مشخص شده ارزش هرسهم ۱۹۰۰۰ ریال تعیین گردیده است .

٤) تمام سود ویژه سال ۱۳٥٤ شرکت به نسبت سهامی‌که کارگران و کشاورزان و سایرین خریداری خواهند کرد به آنان تعلق خواهد گرفت .

الیاف - شرکت سهامی عام

آگهی عرضه سهام

شرکت سهامی عام صنعتی و کشاورزی شیرین خراسان

تاریخ تاسیس	۱۳٤۲	
سرمایه ثبت‌شده در تاریخ این آگهی	۳۳٦	میلیون ریال
ارزش اسمی هر سهم	۱۰۰۰	ریال
تعداد سهام	۳۳٦ر۰۰۰	سهم
تعداد سهامداران	۳٥۰	نفر
میزان فروش در سال ۱۳٥۱-٥۲	۸٦۰	میلیون ریال
میزان فروش در سال ۱۳٥۲-٥۳	۱۰۰۰	میلیون ریال
میزان فروش در سال ۱۳٥۳-٥٤	۹۷۰	میلیون ریال
سودویژه در سال ۱۳٥۱-٥۲	٤۹	میلیون ریال
سودویژه در سال ۱۳٥۲-٥۳	٥٤	میلیون ریال
سود ویژه در سال ۱۳٥۳-٥٤	۹٦	میلیون ریال

به‌پیروی‌ازمنویات‌مبارك‌رهبر عالیقدرایران شاهنشاه آریامهر درامر گسترش مالکیت واحد های تولیدی

دراجرای مقررات قانون گسترش مالکیت واحدهای‌تولیدی هیئت مدیره مراتب زیر را باستحضار کارگران - کشاورزان و عموم مردم میرساند .

۱) باستناد قانون «گسترش مالکیت واحدهای تولیدی» برنامه فروش ٤۹ درصد سهام شرکت از تاریخ ۱ر۷ر۱۳٥٤ بمدت ۳ سال تنظیم شده است .

۲) در مرحله اول بنابه‌تصمیم مجمع عمومی و هیئت‌مدیره شرکت و تصویب «شورای گسترش مالکیت واحدهای تولیدی» سرمایه شرکت از تاریخ انتشار این اطلاعیه بمیزان ٦۷ میلیون ریال منقسم به ٦۷۰۰۰ سهم عادی یکهزار ریالی با نام افزایش داده میشود .

۳) در اجرای «قانون گسترش مالکیت واحدهای تولیدی» مجمع عمومی صاحبان سهام شرکت حق تقدم سهامداران فعلی را نسبت به خرید سهام جدید به «سازمان مالی گسترش مالکیت واحدهای‌تولیدی» جهت فروش به کارگران و کشاورزان و «بشرکت سرمایه‌گذاری ملی ایران» جهت فروش به سایر مردم واگذار مینماید .

٤) باتوجه به میزان متوسط سود شرکت درسالهای ۱۳٥۱ و ۱۳٥۲ و۱۳٥۳ وبارعایت ضوابطی که از طرف «شورای گسترش مالکیت واحدهای تولیدی» مشخص‌شده ارزش هرسهم ۱۲۱۰ ریال تعیین گردیده است و از این مبلغ ۱۰۰۰ ریال‌به حساب سرمایه و ۲۱۰ ریال بحساب اندوخته شرکت منظور میگردد .

٥) تمام سود ویژه سال ۱۳٥٤ شرکت به نسبت سهامی که کارگران و کشاورزان و سایرین خریداری خواهند کرد به‌آنان تعلق خواهد گرفت .

شرکت‌سهامی عام صنعتی و کشاورزی‌شیرین‌خراسان