سال سی‌وششم- شماره ۱۰۵۹۶ | چهار شنبه پانزدهم شهریور ماه ۱۳۴۰ | تکشماره ۳ ریال

اطلاعات

شب‌گذشته پس ازآنکه شوروی‌سومین بمب‌اتمی خودرا منفجرکرد پرزیدنت کندی اعلام داشت:

امریکا آزمایشهای اتمی خودرا آغاز میکند

رئیس‌جمهوری‌امریکاگفت:ادامه انفجارهای اتمی‌شوروی مارا ناگزیر به تجدید آزمایش هـای‌اتمـی کـرده است

کندی خاطرنشان ساخت بمب‌هائیکه امریکا برای آزمایش‌انتخاب‌کرده‌اشعه‌رادیواکتیو ایجاد نمی‌کند

درصفحه ۳و۴

جریان روز

کرسی آزاد دانشجو

سرمقاله را درصفحه دوم مطالعه فرمائید

مذاکرات مهم در نوشهر

دیروز نخست‌وزیر وسفیرکبیر ایران در امریکا در حضور شاهنشاه چندین ساعت مذاکره‌کردند

مهندس زاهدی یکساعت ونیم بانخست‌وزیر ووزیر خارجه گفتگو کرد

بطوریکه اطلاع دادیم ظهردیروز آقای دکتر امینی نخست‌وزیر با هواپیمای اختصاصی به نوشهر رفت وبحضور شاهنشاه رسید.

طبق گزارش خبرنگار ما ، بعد از ظهر دیروز آقایان دکتر امینی ومهندس اردشیر زاهدی‌سفیرکبیر ایران در آمریکا متفقا شرفیاب شدند و مدتی در حضور شاهنشاه مذاکره نمودند.

پیرامون مذاکرات نوشهر ، امروز درمحافل تهران گفتگو میشد و بطوریکه ناظران سیاسی اظهارمی دارندمذاکرات‌مزبور بیشترپیرامون مسئله کمکهای اقتصادی آمریکابه ایران وگزارش فیلیپ‌تالبوت‌معاون وزارت خارجه آمریکا دور میزده است . همین ناظران مذاکرات روز گذشته‌راواجد اهمیت تلقی کرده‌اند

نخست‌وزیر در همین فرصت ، گزارشات جاری کشور را بعرض رسانید و ساعت پنج بعداز ظـهر باتفاق آقای مهندس زاهدی بتهران بازگشت .

آقای مهندس زاهدی‌درمراجعت بتهران مدت یکساعت ونیم با آقای دکتر امینی نخست وزیر وآقای قدس نخعی وزیر امور خارجه به مذاکره پرداخت و مقارن ظهرامروز مجددا بنوشهر عزیمت کرد .

بدنبال تلگرافها ونامه‌های‌مردم شهرستانها

در روز ۹ آبان شصت‌نفر

به پیشگاه شاهنشاه شرفیاب‌خواهندشد

تلگرا فها ونامه‌های بسیارهمچنان ازسراسر کشور به پیشگاه شاهنشاه مخابره‌و معروض می شود ، قسمتی از این تلگرافهامبنی بر سپاسگزاری ازشاهنشاه بمناسبت تشریف فرمائی به جشن بزرك ۲۸ مرداد می‌باشد ،در قسمت دیگراین‌نامه‌ها و تلگرافها که بیشترازشهرستانها میرسد طبقات مختلف‌مردم بعلت اینکه نتوانسته‌اند در جشن ۲۸ مرداد در دوشان تپه شرکت کنند تقاضانموده اند بـه نمایندگان آنها اجازه داده شود تادر یکی‌از جشن های ملی مانند مهرگان- چهارم آبان - نهم‌آبان و ۲۱آذر به تهران‌آمده و ازنزدیك شاهنشاه را زیارت‌کنند . این تقاضا مورد توجه شاهنشاه قرار گرفته و امروز ازمنابع موثق کسب اطلاع شدکه اعلیحضرت همایونی‌اجازه‌داده‌اند شصت نفر از نمایندگان طبقات‌مختلف‌شهرستانها ازمیان‌زحمتکشان،«کاگران»، کشاورزان

بقیه در صفحه هفدهم

امروز دریك مصاحبه مطبوعاتی نخست‌وزیر گفت:

دانشجویان زندانی تاهفته آینده آزاد میشوند

مخالفین ماخیلی عجله میکنند، دولت‌اگر برنامه‌اش‌رانتوانست‌اجراکندمرخص میشود

* محاکمه سرتیپ نویسی از هفته‌آینده شروع‌میشود
* نامه‌هائی که به‌طرفداری از دریانی میرسد تاثیری در وضع او ندارد-محاکمه کسی مثل سپهبد کیاالبته خیلی حرف دارد
* نخست وزیر ازخبرنگاران پرسید : مردم‌درباره‌دولت من چه میگویند؟
* یکی از خبرنگاران جواب داد : توقعات مردم‌برآورده نشده

نیم ساعت بعداز ظهرامروز،قبل از ملاقات نمایندگان اصناف با آقای نخست وزیر خبرنگار ما با آقای‌نخست‌وزیر یك مصاحبه مطبوعاتی نمود.

آزادی دانشجویان

اولین سئوال در مورد ملاقات خانواده‌های دانشجویان زندانی با آقای نخست‌وزیر بود، این ملاقات ساعت ۹صبح امروز انجام گرفته بود وخانواده‌های دانشجویان‌زندانی قریب نیمساعت باآقای نخست‌وزیر صحبت کردند . آقای دکتر امینی درمورد این ملاقات اظهار داشت:

بقیه در صفحه هفدهم

مدیرکل سازمان چای اعلام کرد :

بهای چای تنزل کرد

تاپنجسال دیگر ازورود چای بی‌نیازمیشویم

* امسال بعلت افـزایش محصول و تقلیل واردات چای ۲۵۰ میلیون تومـان ارز صرفه جوئی‌خواهدشد
* میزان اختلاط چای داخلی افزایش یافت

امروز آقای سعیدی فیروزآبادی در یك جلسه مصاحبه مطبوعاتـی اعلام داشت که قیمت چای داخله بسته بندی شده سازمان چای از بیستم شهریور کیلوئی ۲تا ۵ ریال تقلیل مییابد.

مدیر کل چای این تقلیل را بمناسبت موفقیت سازمان چای در افزایش میزان محصول در واحد کشت اعلام داشت و گفت درسال جاری باوجود خشکی‌و عدم‌بارندگی فصل تابستان میزان محصول چای نسبت بسال قبل افزایش یافت . جمع خرید طی سال ۶۸۰۰ تن‌بود در حالی که امسال تا اول‌شهریور سازمان چای ۶۵۰۰ تن چای‌بدست آورده و احتمال میرود تا پایان‌سال میزان محصول به ۸۵۰۰ تا ۹هزار تن برسد . بهمین جهت میزان در صد اختلاط چای نیز تغییـر

بقیه در صفحه هفدهم

رؤسای اصناف ونخست‌وزیر توافق‌کردندکه :

معدل مالیات هفت سال گذشته

باضافه ده درصد مالیات‌سال چهل اصناف‌تعیین‌ودریافت‌گردد

آقای نخست‌وزیر در ملاقات امروز بـا نمایندگان اصناف درکاخ نخست‌وزیری

* اصناف تعهد کردند که مالیات سال جاری راتاسه ماه و بقیه بدهی مالیاتی‌را تا دوازده ماه بپردازند
* برای کسانیکه مـالیات مقطوع شده ندارند بـا حضور نماینده صنفی در کمیسیون مالیات تعیین خواهد شد

نیمساعت بعداز ظهر امروزروسای اصناف وابسته بشهرداری و وابسته باطاق بازرگانی‌در کاخ‌نخست‌وزیری حضور یافته‌و با آقای دکتر امینی نخست وزیر ملاقات نمودند .

بقیه در صفحه هفدهم

دراجتماع معلمین، وزیر فرهنك گفت:

طبـقه ثـروتمند و مستمند باید در شرایط مساوی درس بخوانند

بهترین ساختمانهای مدارس و بهترین معلمین بشمال شهر اختصاص داده شده

درصفحه پنجم بخوانید

سپیده دم امروز

امیر زندی بدار آویخته شد

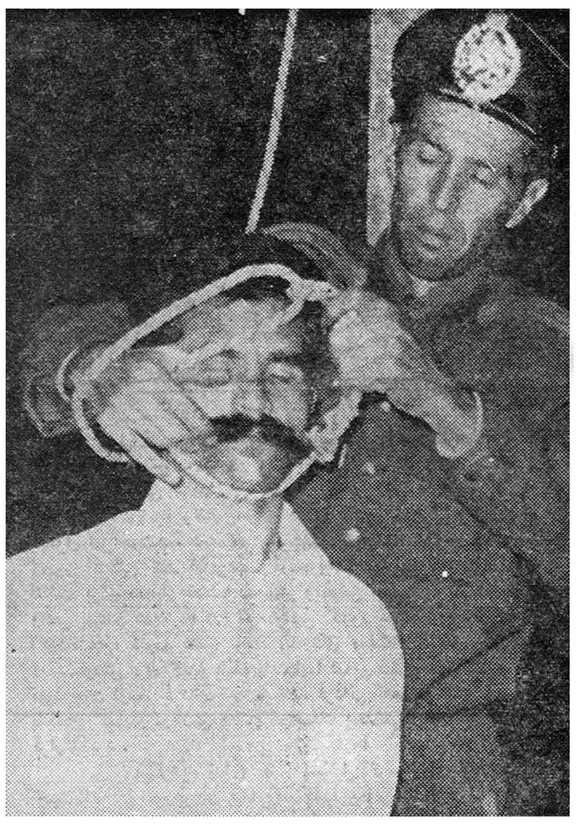

طناب دار را بگردن محکوم می اندازند

* محکوم باعدام‌ضمن‌سخن‌رانی مفصلی برای‌تماشاچیان گفت: من بیگناه نیستم و بخلاف دیگران که باگریه و زاری از بیگناهی خود صحبت می کنند اعتراف می کنم مرتکب سه فقره قتل دیگـر هم شده‌ام .
* روحیه امیر زندی بسیـار قوی بود ودرپای چـوبه دار از مامورین درخواست کردکه سبیلهایش را شانه زده‌تاب بدهند .
* استغفار نمی کنم زیـرا کسانی را می‌شناسم که‌موجب قتل هزاران نفر شده‌اند ولی الان صحیح وسالم زنده‌اند.

شرح‌در صفحه ۱۸

مکتوب

بقلم :

ا.خواجه‌نوری

درصفحه دهم

رئیس مرکزتحقیقات اتمی دانشگاه اعلام کرد: باتجدیدآزمایشات اتمی

مواد غذائی ایران باید تحت کنترل مرکز اتمی قرار گیرد

درارتفاع ده هزارپا برفراز کره‌زمین‌ابر اتمی باران وحشتناك رادیو آکتیو را برسر بشر میبارد

دکترآزاد

در حالیکه مسئله تکرار آزمایشات اتمی در مجامع سیاسی جهان باتوجه خاصی مراقبت میشود محافل علمی همچنان اثرات‌خطرناك‌ریزش خاکستر اتمی «رادیو اکتیو» را مورد دقت قرار داده و نسبت به سلامتی بشر اعلام خطر میکنند .

امروز آقای آزاد رئیس موسسه تحقیقات اتمی دانشگاه تهران - پیرامون تشعشعات اتمی و خطرات ناشی از انفجار های اتمی بخبرنگار ما اظهار داشت :

برای اینکه تصوری از میزان - خسارات‌ناشی از بمبهای اتمی صد مگاتونی بدست آید کافی است بارقام زیرکه‌برای‌یك‌بمب اتمی‌بیست‌مگاتونی حساب شده است توجه گردد :

تمام خانه های واقع در هشتاد میل مربع اطراف محل انفجار زیرورو خواهد شد و بصورت گرد و خاك و غبار خطرناکی در خواهد آمد .

تمام خانه های واقع در دویست میل مربع نقطه انفجار بشدت‌صدمه خواهند دید .

بتمام خانه های واقع درهزار میل مربع اطراف نقطه انفجار خسارات قابل تعمیری وارد میآید .

ممکن است حرارت حاصل ازاین بمب پوست کسانیراکه تاشعاع بیست

بقیه در صفحه هفدهم

کشورهای بیطرف در اعلامیه نهائی کنفرانس بلگراد

شرق وغرب رابمذاکره دعوت کردند

* درقطعنامه دول بیطـرف درخواست شده است که مشکلات جهانی از طریق مسالمت‌آمیز حل شود و خلع سلاح عمومی انجـام گردد و قراردادی بـرای قطع آزمایش هـای اتمی بسته شود
* دول بیطرف توصیه‌کردند چین کمونیست بعضویت سازمان ملل متحد پذیرفته شود وبکشورهای‌الجزایر، آنگولا آزادی داده شود و نیرو های فرانسوی از تونس خارج شوند
* در دبیرخانه سازمان ملل متحد و شورای امنیت‌باید اصلاحاتی شود

متن اعلامیه در صفحه آخر

امروز ازطرف بنگاه برق

برنامه خاموشی شهر اعلام شد

هرچهار روز یکبار برق مشترکین ازیك الی سه‌ساعت دراوائل شب قطع‌میشود

* اگر برق مشترکین خارج ازنوبت قطع شد میتوانند به بنگاه برق اطلاع دهند
* حادثه حریق براثر غفلت فرانسویها بوده است

امروز این اطلاعیه از طرف‌بنگاه برق تهرا ن‌درباره حادثه حریق و خاموشی شهر تهران صادرگردید.

اکنون که پیشرفت عملیات‌تعمیر برجهای خنك کننده آب درکارخانه شماره ۲(آلستوم)بمرحله‌ای‌رسیده است که تنظیم برنامه بهره‌برداری ا زاین کارخانه امکان پذیرمیباشد بدین‌وسیله باطلاع مشترکین و اهالی محترم پایتخت میرساند که بنگاه ناگزیر است تاخاتمه تعمیر کامل دوبرج و همچنین‌تعمیر نسبی برج سوم درمدت یك الی سه‌هفته آینده هرچهار روز بارعایت نوبت حداقل برای یك و حداکثر تاسه (۳)ساعت برق مشترکین یك منطقه نسبتا کوچك در شهر را خاموش نگهدارد باین ترتیب هرمشترکی‌در ظرف چهار روز یك نوبت درساعات

بقیه در صفحه هفدهم

پتوهای جهان

۱۵ روز باقی است

باافتتاح حساب سودبخش‌در بانك سپه

از ۵۰۰۰۰۰۰ ریال

جوائز سالانه آن‌استفاده نمائید

برای اخذ توضیحات بیشتری به باجه‌های بانك سپه مراجعه شود

آ-۱۸۵۴۰ بانك سپه

روغن نباتی جهان

نمایندگی اراک حاج حسین کاظمی

پنجشنبه ۱۶ شهریورماه

افتتاح فصل پائیز

مهمانخانه ونك

درمجلل‌ترین و جدیدترین هتل‌تهران از ساعت هشت شب به‌بعد شام ورقص باارکستر مشهور ایتالیائی

سزارومارچینی

رزرو میز توسط تلفنهای ۸۲۲۶۷۰- ۸۲۲۵۱۳

۱-۴ آ-۱۹۱۳۶

از پنجشنبه شب ۱۶ شهریورماه

افتتاح کلبه‌دربند

همه شب شام با رقص

ازساعت هشت ونیم بعدازظهر

۱-۴ آ-۱۹۱۳۴

چای جهان

۲۵۲ ۱۵۱

قابل توجه آشوریهای تهران

آ-۱۴۳۶۵ شرح درصفحه هشتم

جریان روز

کرسی آزاد دانشجو

اولین جلسه بحث وانتقاد کرسی آزاد دانشجو ساعت ۷ بعد از ظهر یکشنبه همین هفته در تالار باشگاه اطلاعات تشکیل شدکه جریان مشروح آن تدریجا باطلاع خوانندگان عزیز میرسد .

دانشجو وقتی دست به کرسی آزاد پیداکرد، حرف میزند،انتقاد میکند، نقائص کار دانشگاهی خود را میگوید، معایب امور مملکت را میشمرد ودرواقع آنچه دردل دارد برزبان می‌آورد و ما این فرصت رابرای دانشجویان خود فراهم آورده‌ایم تااز این کرسی استفاده کنند.

ممکن است مطالب دانشجویان تندو زننده ایراد شود، انتقادات سخت برنقائص دانشجوئی ومحیط تحصیلی خود داشته باشند یادر امورقدیگر کشور ونقص تشکیلات ایراداتی کنندکه این گفتگوها خوش‌آیند دولت ومسئولین امور وکسانی که‌مورد انتقاد قرار میگیرند نباشدولی دانشجو باید بگویدودولت ومدیران دستگاههای مربوطاگر دفاعی دارند ازخود بنمایند وبه پرسش ها و انتقادات دانشجویان پاسخ‌بدهند واگر دفاعی ندارند خودرا درست‌کنند. کرسی آزاد برای همین است که هر کسی آزادانه صحبت کند، عقیده و نظر خودرابگوید ودر تضاد این گفتو شنود نتیجه گرفته شود ، نتیجه‌ای که ماخواهان آن هستیم ، نتیجه‌ای که‌سود کشور ومنافع جامعه را در برداشته باشد .

وظیفه حقیقی روزنامه همین‌است که‌نظارت برامور داشته باشد،معایب ونقائص کارها رابه‌بیند و بگوید ورفع آن را از متصدیان امور بخواهد، حالا چه بهتر که دانشجویان هم‌دراین امر خطیر ووظیفه مقدس ماراکمک کنند، آنچه در جریان زندگی روزانه تحصیلی خودمی‌بینند که‌قابل‌بحث می‌باشد وعیب ونقص دارد یادداشت کنندوازاین‌کرسی استفاده‌نمایند.

مسلما این بحث و گفتگوها موردتوجه مسئولین امورقرار خواهدگرفت وازاین پس نمیتوانند نقائص دستگاه خودرا مخفی و مستور نگاهدارند، چون اگر مطلبی عنوان شدو دانشگاه یا استادان محترم یامتصدیان امور جوابی ندادند ودرمقام رفع آن نقص برنیامدند بدیهی است دفعه‌بعد باشدت بیشتری عنوان خواهد شدو باگفتار تندتری خواهان اصلاح ویارفع آن معایب میشوندو بدین ترتیب خدمت بسزائی در اصلاح امور ورفع‌معایب انجام‌خواهد گرفت که موسسه اطلاعات نیز از آن سهمی‌درراه‌انجام‌وظایف‌خطیر نامه نگاری‌خود خواهد داشت وما چقدر خوشوقت میشویم که‌این انتقادات متوجه خود مانیز بشود از دستگاه اطلاعات ومعایب ونقائصی که یقینا خودما داریم‌ولی‌بدان توجه نمیکنیم خرده‌گیری و انتقاد شود، چون آنطور که‌مردم عیب مارامی‌بینند ماخود متوجه نیستیم وتاوقتی عیب گفته نشود،حسن کارظاهر نخواهد شدو کسی درمقام اصلاح برنمی‌آید.

***

خوانندگان گرامی بخاطر دارند که هفت جلسه بحث‌آزاد برای دانشجویان ایرانی مقیم‌امریکا ترتیب داده‌شدکه خوشبختانه دانشجویان دانشگاه‌نیز استقبال نمودندودرپایان منتهی بصدورقطعنامه‌ای‌شدکه‌دولت‌خود را موظف‌دید آنرامورد‌مطالعه‌قراردهدوآنچه‌خواسته دانشجویان‌بودخاصه دانشجویان‌دانشگاه‌تهران‌جامه‌عمل بپوشاندکه یکی‌ازآن‌مواداجرای‌قانون تمام‌وقت استادان‌بودکه فردای‌آن‌روز موردتوجه آقای‌نخست‌وزیرو آقای دکترفرهاد رئیس دانشگاه که‌خود مبتکراین طرح‌بود گردید، مطلب دنبال‌شدو چیزی نمیگذردکه این‌امر صورت تحقق میپذیرد .

این نتیجه انتقادات سختی بودکه درچند جلسه از طرف‌دانشجویان دانشگاه تهران شدومنتهی بصدور قطعنامه گردید وقدرت وقوتی بطرح پیشنهادی دکترفرهاد دادو آن راازلای پرونده هاوگردوغبار آرشیو دانشگاه بیرون کشیدندو بمرحله عمل واجرا گذاردند ، خوشبختانه استادان محترم نیزآنرا تائید میکنندو این‌امر مهم مسلما یکی‌ازنتایج مفیدبحث‌کرسی آزاداست. درقسمت های‌دیگرهم وزارت‌فرهنگ ماموریت یافته‌موجباتی فراهم‌آورد که‌مشکلات دانشجویان درمسائل مربوط بکار دانشجوئی ازمیان برده‌شود، اعزام‌دانشجو بخارج طبق‌خواسته‌دانشجویان براصولی قرارگیردکه برای ملت‌ایران مفیدباشد نه زیان بخش .چون گفته‌شد بوضعی که‌ما دانشجویخارج می‌فرستیم زیانش بیش‌از فایده آن‌است ، این وضع باید خاتمه یابدو هرکس نتواند یك گذرنامه تحصیلی بدست آورده‌وبدون هدف ونقشه ازاین کشور خارج شود.

باری ،محسنات ادامه کرسی آزاد دانشجو بسیاراست واگرمطالبی که‌دانشجویان میگویند برای اولیای امور تلخ‌وناگوار است‌باید این تلخی راتحمل کنند. اگراحیانا ناصواب وناصحیح گفته میشود بیایند ازهمین کرسی جواب دهندو دانشجورا قانع‌سازند واگر صحیح‌است رفع‌عیب ونقص کنند .

چون‌نه‌دانشجو ونه‌هیچ فردی دراین کشور جزترقی و اعتلاء ایران بچیزی نمی‌اندیشد . همه‌میخواهند دستگاههای اداری وچرخهای مملکت آنطور گردش کند که‌مردم در رفاه وآسایش باشند ، میدان کار و فعالیت برای همه‌باز باشد، بعدالتی وتبعیض جای خود را باجرای‌عدالت واقعی بدهدو همه‌مردم دربرابر قوانین کشور حق‌مساوی داشته باشند. اگردانشجو، شورو عشق باصلاح‌کارهای مملکت نشان میدهد، نباید موردنکوهش قرار گیرد بلکه باید اورا دراین فکرو هدف تشویق وتائید نمود چون اوفکر فردای خود میکند. فردائی که‌میخواهدباچشم باز قدم باجتماع گذاردو درتلاش معاش خودسنك بیعدالتی و تبعیض جلوی‌پایش قرار نگیرد .

من‌تردید ندارم که‌از تشکیل کرسی آزاد ،البته بشرطی‌در جهت اصلاح امورجریان پیدا کندکه این امرمسلما مورد توجه خاص دانشجویان محترم‌میباشدودراولین‌جلسه‌همین‌هفته‌خودآقایان‌توجه بمسئولیت بزرك واین امرخطیر نمودند که‌نباید کرسی آزاد وسیله اعمال نفوذ های شخصی ومسائل خصوصی قرار گیرد بلکه باید بسود جامعه ودر راه ترقی مملکت‌وسعادت ملت بکارافتد ونظرهای عالی وبلند دانشجو ازبشت این‌کرسی بگوش ملت‌ایران وزمامداران وجهانیان برسد تا خدمت بسزائی انجام گیرد واثرات مفیدی برجای گذارد .

***

دیروز خبرنگار اجتماعی ماکه باطبقات مختلف اجتماع تماس دارد ازدمن آمدگفت چندنفر ازروسای اصناف میخواهند شمارا ملاقات‌کنند وتقاضا نمایند برای هرصنف کرسی‌آزادی ترتیب بدهید.میگویند ماهم گرفتاریها داریم، دردها داریم. نقائصی درکسب وکارماوجود داردکه میخواهیم بگوئیم‌واولیای امور ومردم راتوجه دهیم‌که‌در مقام‌رفع واصلاح آن بر آیند .

خبرنگار ماضافه کرد که سابقا چنین جلساتی درروزنامه اطلاعات تشکیل میشد اما صورت کرسی آزاد نداشت حالا آقایان اصناف میخواهند همانطور که‌برای دانشجویان ترتیب کرسی آزاد و پخش مطالب‌آنهارادر روزنامه‌داده‌اید‌اصناف نیز مشکلات خودرا باتشکیل‌این جلسات بگویند واز دولت بخواهند بحرفهای آنها برسند .

پاسخی‌که بخبرنگار همچنین برئیس دفتروروابط عمومی اطلاعات که بآنجا نیزمراجعه کرده بودند دادم مثبت‌بود . گفتم توقع اصناف ومردم بجاو بمورد می‌باشد . مادرگذشته جلسات بحثی‌با نمایندگان اصناف‌داشتیم‌ولی بصورت‌بحث‌آزادوانتشارنبودحالاکه‌این‌خدمت‌مقبول عامه واقع‌شده‌است آنرا توسعه میدهیم. جلسات بحث‌کرسی دانشجوبجای خود هرهفته یك‌بار محفوظ خواهدبود وبرای هرصنفی‌هرهفته یك‌بار نیز چنین جلسه‌ای تشکیل میدهیم تاعموم طبقات جامعه بتوانند از بحث‌آزاد روزنامه اطلاعات استفاده کنند .تصمیم گرفته‌شدکه پذیرفتن این‌خدمت راباطیب‌خاطر اعلام نمایند وترتیب تشکیل این جلسات رادریکی ازروز های هفته بدهند وستونی برای بحث اصناف وطبقات جامعه درروزنامه بازنمایند .این‌خود وسیله‌ایست که‌مشکلات مردم گفته شود .ازتخطی وتجاوز ماموربن خاطی جلوگیری بشود وتسهیلات بیشتر برای مردم فراهم آید .

COMUNITY SCHOOL

افتتاح مجدد کلاسهای خود رابشرح زیر اعلام میدارد:
هشت کلاس شیرخوارگاه ازنهم سپتامبر .
ساعات کار کودکستان از ۸ر۲۰ تا ۱۱ر۳۰قبل از ظهر .
ساعات کار شیرخوارگاه ازیك‌تا ۳ر۳۰ بعد از ظهر .
کلاس اول درهفته اول از ۸ر۲۰ تا ۱۱ر۳۰ قبل‌از ظهر
وبعد ها از ساعت ۸ر۲۰ قبل‌از ظهر تا ۲ر۳۰ بعد از ظهر.
کلاس دوم وسوم از ۸ر۲۰تا ۲ر۳۰ بعد از ظهر.
کلاس های چهارم تا هشتم از ۸ر۲۰قبل از ظهر تا ۳ر۳۰بعدازظهر.
شاگردان کلاسهای عالی (کلاس ۹تا۱۲) که بتازگی‌قبول شده‌اند ازروز هفتم سپتامبر از ساعت ۹صبح الی‌یك بعد از ظهر .
ساعات کار کلاس های عالی تادوشنبه یازدهم سپتامبر ۱۹۶۱ از ۸ر۲۰ قبل‌از ظهر الی ۳ر۴۰ بعداز ظهر خواهدبود.
آ-۱۹۰۵۲ ۱-۲

سازمان‌فرهنگی معتضدی

نام نویسی برای شرکت در کلاسهای عمومی زبان آلمانی سازمان فرهنگی معتضدی که در اوایل مهرماه آینده تشکیل میگردد همه روزه قبل ازظهر وبعدازظهر انجام میگیرد.
خیابان لاله‌زار- کوچه رفاهی. تلفن ۳۰۳۲۳۸
مهندس معتضدی
آ-۱۴۴۲۵

گروه فرهنگی هدف
دبیرستان شبانه
برای همه‌کلاسهای متوسطه و کلاسهای مسابقات ورودی دانشگاه
دانش‌آموز میپذیرد
نشانی: خیابان پهلوی چهارراه جامی دبیرستان شماره ۱ هدف - تلفن ۶۶۸۲۳
ساعت ۵ تا ۹ بعدازظهر
آ-۱۹۳۹۸ ۱-۶

کلاسهای متفرقه اردیبهشت ماه

آموزشگاه خزائلی برای داوطلبان متفرقه امتحانات اردی‌بهشت‌ماه کلیه کلاسهای سیکل اول ودوم (رشته‌های ادبی ، ریاضی ، طبیعی) که در نیمه دوم شهریورماه افتتاح میشود ثبت‌نام مینماید . داوطلبان عزیز میتوانند هرچه‌زودتر ثبت‌نام‌نمایند تادراولین‌سری کلاسها مشغول‌تحصیل گردند.
نشانی آموزشگاه خزائلی خیابان شاه آباد -کوچه ظهیرالاسلام
کلاس بانوان اوائل کوچه - کلاس آقایان اواسط کوچه
آ-۱۸۷۲۴ ۱-۳

نیایش بدرگاه خدای یگانه
תפילה ראש השנה - כפור

درباغ مصفای محل جدید باشگاه کوروش کبیر واقع درخیابان شاهین بین چهارراه امیراکرم و کاخ (مقابل شرکت تلفن) شماره ۱۷ تلاوت میشودو قسمت اعظم‌ادعیه ترجمه میگردد - وسایل آسایش وآرامش‌کاملا‌فراهم است.
آ-۱۴۳۷۹ ۱-۳ **ا- خیرخواه**

ژاپن و بلغارستان
ازعراق نفت میخرند

بغداد -خبرگزاری‌فرانسه- وزیر نفت عراق اعلام کرد ژاپن پیشنهاد خرید نفت‌عراق را تسلیم دولت این کشور کرده است . وزیر نفت عراق ضمناخاطر نشان‌ساخت که بلغارستان نیز تقاضای خرید نفت عراق را کرده است. وزیر نفت عراق ضمنا اعلام نمود که تقاضاهائی از سه‌کمپانی‌خارجی برای‌اکتشاف منابع نفت عراق واقع‌درآبهای عراق در خلیج فارس بوی تسلیم شده است .

تشرف بدین مقدس اسلام

در تاریخ دهم شهریورماه ۱۳۴۰ آقای آتورسیمونی نیسانو متوله تبریز شناسنامه ۳۰۶۷۹ بابصیرت کامل در حضور آیت‌اله بیوك‌آقای زنجانی شهادتین‌گفته‌ومشرف بدین حنیف‌اسلام گردیده و موسوم به محمدمحمدی شد .

مفقود شده

یك قطعه سفته بشماره۴۴۸۹۹۵ بمبلغ ۵۰هزار ریال بامضای سید محمود بعاج که ظهر آن را امضاء نموده‌ام و متعلق باین جانب حیدر کبیری می‌باشد مفقود شده بدین وسیله‌باطلاع‌عموم‌میرساند که‌سفته مذکورازدرجه‌اعتبارساقط‌واز جوینده تقاضا میشود به‌نشانی آبادان‌خیابان زند فروشگاه کبیری مراجعه و تحویل نماید .

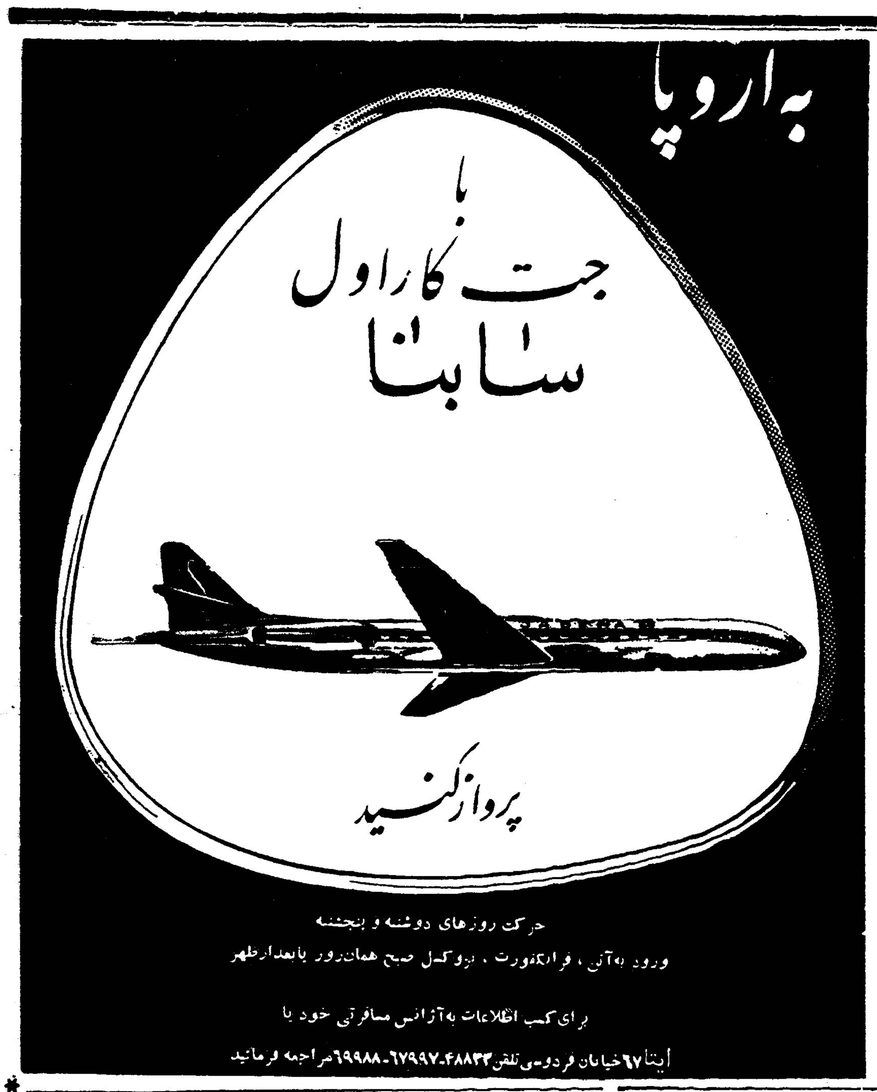

دفتر دبیرستان انوشیروان دادگر

در اثر ازدیاد دانش آموزان داوطلب کلاس‌اول متوسطه و لزوم دایر کردن شعبه دیگر بنابراین تعدادی داوطلب جدید میپذیرد
داوطلبان همه روزه صبحها برای نام نویسی مراجعه نمایند
رئیس دبیرستان - بایندر

دبستان‌نمونه بامداد
زیرنظر بدرالملوك بامداد
خیابان هدایت خیابان خیام
کوی بامداد. نام نویسی میشود
آ-۱۹۴۰۲ ۱-۳

ششم ریاضی

دبیرستان فردوسی با همکاری دبیران مجرب پایتخت دانش‌آموزان مستعد را جهت **ششم ریاضی می پذیرد** در سایر کلاسها نیزبرای معدودی دانش آموز جا موجوداست
خیابان ساسان -چهارراه نواب- چهل متری‌دبیرستان فردوسی تلفن ۴۵۶۸۳
آ-۱۴۰۶۱ ۱-۵

کودکستان ودبستان
جهان کودك
زیرنظر: هرمز پیشوائی
وباهمکاری جمعی از آزموده ترین معلمین‌ایرانی وامریکائی باجدیدترین برنامه های تربیتی واستفاده از فیلم‌های آموزنده همه روزه صبح وبعدازظهربرای ثبت نام باز است
نشانی: خیابان پهلوی - بالای رادیو سیتی - کوچه فیروزگر- تلفن ۴۳۰۲۳
وسیلهٔ ایاب وذهاب آماده است
آ-۱۲۷۴۹ ۱-۱۲

کودکستان و دبستانهای پسرانه و دخترانه
(عصر دانش)

زیرنظر بانو مریم بینا همه روزه ازساعت ۹ تا۱۲ثبت نام میکند وسیله آمد ورفت فراهم است تلفن ۶۲۱۸۰
نشانی - امیرآباد شمالی چهارراه اول

خانواده‌های **محسنی- خردپیر-گرکانی- قریب-نورصانعی پیروزیان - خلیلی - عبد منصوری -باقری**
بانهایت تاسف فوت مرحوم**علی اصغر محسنی** راباطلاع کلیه بستگان و آشنایان میرساند مجلس ترحیم آن مرحوم ازساعت ٤ الی ٦ بعد از ظهر روز پنجشنبه شانزدهم‌شهریور ماه ٤٠ در مسجد فاطمیه واقع در شهبازخیابان ناصری منعقد می باشد .
آ-۱٤٤٠۳

بخانواده های محترم عزادار بویژه خانواده محسنی و خردپیر مصیبت‌واررده‌را تسلیت می دهیم .

خانواده های **احمدی - مؤید احمدی - ثقةالاسلامی - شعاعی- مهدویان-وزیری-معاون نصری-فرزان-ستوده‌نیا شکوری- کرمانی‌نژاد**
بانهایت تاسف درگذشت **بانو بی‌بی ربابه ابوالمعالی احمدی** (عمه جناب آقای محمد علی‌احمدی کرمانی)را که ازبانوان‌خیر ونیکوکار بودند باطلاع دوستان و کرمانی‌های محترم مقیم مرکز می‌رساند مجلس ختم آن مرحومه از ساعت ٤٫۵ تا۶٫۵ عصرروز شنبه ۱۸ شهریور در مسجد مجد برگذارمیشود .
بعموم‌بازماندگان آنمرحومه مصیبت‌واررده‌را تسلیت میدهیم

بانهایت تاسف فوت مرحومه مغفوره **بانو منصوره مقومی تهرانی** متعلقه جناب آقای حاج سیدمحمد صادق‌مشیرحسینی قاضی محترم دادگستری را باطلاع می‌رساند مجلس ترحیم از ساعت ۹تا ۱۱ روز پنجشنبه شانزدهم شهریور در مسجد ارك منعقد است .
آیت‌الله‌زاده مازندرانی

با نهایت تاسف فوت مرحومه مغفوره **بانومنصوره مقومی تهرانی** را باطلاع بستگان و آشنایان میرساند مجلس ترحیم مردانه روز پنجشنبه ۱۶ شهریور ماه ازساعت ۹تا ۱۱ قبل‌از ظهر در مسجد ارك و مجلس تذکر زنانه عصر همان روز از ساعت ۵تا ۷ بعد ازظهر در منزل آنمرحومه واقع‌در خیابان شهناز شمالی کوچه خسروی کاشی ٤۳۰ منعقد است .
حاج سید محمد صادق مشیر حسینی - محمود مقومی تهرانی - احمد مقومی‌تهرانی - نصرت‌الله مقومی تهرانی- دکتر عباس یمین‌شریف- عبدالامیرآل طعمه - حاج سید عبدالمهدی موسوی- سیدمحمد مهدی موسوی - حسین موسوی - حاج سید عبدالحمید موسوی - عبدالمجیدآل طعمه سید محسن میرهادی -سرگرد محسن صابری - جمال‌الدین حائری- دکتر سراج محمدیان
بعموم‌بازماندگان آنمرحومه مصیبت‌واررده‌را تسلیت میدهیم

بدینوسیله درگذشت مرحوم مغفور **حاج سید عباس یوسفیان مقدم** عضو هیئت مدیره اتحادیه خواربار فروشان را باطلاع عموم می رساند مجلس ختم آنمرحوم ازساعت سه تا ٦بعد از ظهر پنجشنبه ۱۶شهریور ماه جاری از طرف این صنف در مسجد کاظمیه در خیابان‌ری برگزار خواهد شد .

بانهایت تاسف فوت‌ناگهانی **حسین جبلی** را باطلاع کلیه دوستان‌و آشنایان میرساندمجلس ترحیم‌مردانه‌روز پنجشنبه شانزدهم شهریور ماه‌ازساعت ٤تا۷ بعداز ظهر در مسجد حاجی جعفر قلی خیابان شهباز دروازه دولاب و ختم **زنانه** همان‌روزازساعت ٤تا۷ بعداز ظهر در منزل شخصی **دروازه** دولاب‌کوچه آبشار کوچه صفاری کاشی ٦ منعقد می‌باشد .
حاجی‌خان جبلی -سید عباس جبلی - محسن جبلی - مرتضی جبلی -قاسم جبلی‌دولتشاهی-علیرضا جبلی-مهندس مصطفی‌جبلی -مهندس‌قاسم شریفی- مهندس سید احمدی - مهندس صمدی- ماشاءالله ارشاد - عبدالله انصاری-نیکپور محمود نیریزی
آ-۱۹۳۵٤
مصیبت‌واررده‌را بعموم‌بازماندگان آنمرحوم تسلیت می دهیم

مراسم‌چهلمین روزدرگذشت شادروان خانم‌دکتر حافظی‌یزدی ازساعت ٤ونیم بعداز ظهر جمعه ۱۷شهریور (پس‌فردا) **در** امامزاده عبدالله‌برگزار خواهد شد مراتب‌بدینوسیله‌باطلاع عموم‌بستگان و دوستان میرسد .
آ-۱٤٤۱۱

خزانه‌داری کل بانهایت تاسف فوت شادروان**رحیم یوسفی همدانی** اخوی جناب آقای حسین یوسفی **مدیرکل‌دارائی‌ارتش** که ازکارمندان‌صدیق خزانه داری کل‌بوده باطلاع میرساند.
مجلس ختم‌آنمرحوم ساعت ۹الی ۱۱ صبح روز پنجشنبه ۱۶ر۶ر٤۰ در مسجد مجد منعقد است .
ازطرف خزانه‌دار کل-ربیعی

بانهایت تاسف فوت شادروان **رحیم یوسفی همدانی** اخوی جناب آقای حسین یوسفی نماینده سابق مجلس‌شورای ملی راباستحضار دوستان و آشنایان و همشهری های محترم می‌رساند مجلس ختم آنمرحوم ساعت ۹ صبح الی ۱۱ روزپنج شنبه ۱۶ر۶ر٤۰ در مسجد مجد منعقد است .
سرلشگر بقائی- سزاوار - احتشام‌الدوله قراگزلو - منوچهر قراگزلو - دکتر حمید اعتبار

بانهایت تاسف فوت‌برادر و عمو زاده شادروان **رحیم یوسفی‌همدانی** راباطلاع دوستان و آشنایان می رساند مجلس ختم آنمرحوم ساعت ۹ الی ۱۱ صبح روز پنجشنبه ۱۶-۶-۱۳٤۰ در مسجد مجد منعقد است .
حسین یوسفی -هادی یوسفی - علی اکبر یوسفی-احمد یوسفی - عزیزالله وزیریان - سرهنك مهدی یوسفی - علی فرتاش - حسن وزیریان - علی‌اکبریوسفی- سرگرد عباس فرتاش
آ-۱٤۳۷۷
بخانواده محترم یوسفی بویژه بازماندگان‌آنمرحوم‌وآقای یوسفی مدیر کل‌دارائی ارتش‌مصیبت‌وارده را تسلیت‌میدهیم

بقیه آگهیهای ترحیم وتسلیت درصفحه ۱۷

هوالباقی

بمناسبت وفات مرحوم‌مغفور **آقای حاج محمد صادق‌صادقی** طاب‌ثراه والد ماجدآقای‌تقی‌صادقی‌واینجانب حاج رضا صادقی مجلس‌ترحیم روز جمعه ۱۷شهریورماه ازساعت ٤الی ٦بعد از ظهردرمسجدشبستری‌ها درخیابان‌امیرکبیر کوچه امین‌دربار منعقدمی‌باشد امیداست همشهری‌ها ودوستان محترم با تشریف‌فرمائی خودشان روح‌آنمرحوم راشاد فرمایند .
الاحقر الحاج سید مرتضی شبستری - الاحقر حاج‌سیدعبدالله موسوی‌شبستری -محمدتقی ارشدی- رحیم‌خرازی شبستری کریم‌خرازی -حاج‌رضاصادقی
مصیبت‌وارده را بکلیه بازماندگان آنمرحوم بخصوص خانواده محترم صادقی تسلیت میدهیم .

خانواده نمسه‌چی بانهایت تاسف‌درگذشت شادروان **مهدی نمسه‌چی** راباستحضار دوستان و خویشان محترم میرساند مجلس ختم آنمرحوم‌روز جمعه ۱۷شهریور ازساعت ٤ونیم بعداز ظهر درمنزل‌ابوالقاسم‌نمسه‌چی‌واقع‌درخیابان‌آذربایجان چهارراه سلسبیل ساختمان آقای دکتر میزانی برگزار خواهد شد .
خانواده نمسه‌چی

بمناسبت درگذشت‌والده آقایان حاج سید محسن و سید هادی روحانی نژاد ومادربزرك‌آقایان درگهی وشاهنگیان وسلطانی مجلس ترحیم صبح پنجشنبه ۱۶ شهریور ماه از ساعت ۹الی ۱۱ در مسجد جامع و ختم زنانه عصر همانروز در منزل شخصی واقع در خیابان سیروس مقابل دبیرستان بهبهانی کاشی ۷ برقرار می باشد .
بعموم‌بازماندگان آنمرحومه مصیبت‌واررده‌را تسلیت میدهیم

بمناسبت یکمین سال رحلت حجت‌الاسلام والمسلمین آیت‌اللهمرحوم **سیدمحمد حسین میر دامادی** قدس سره‌مجلس ترحیمی ازساعت ۷ر۵ تا ۱۰شب جمعه ۲۷ ع ۱ در مسجد نوروززاده جنب باغ بی سیم نج ف‌آباد خیابان نوروز زاده برقرار می باشد انشاءالله عموم مؤمنین خاصه علما ءاعلام‌با شرکت خود تعظیم شعائر و تسلیت خاطر جناب ثقةالاسلام‌و المسلمین آقای سید جعفر میردامادی آقا زاده آنمرحوم را می‌فرمایند .
الاحقر عبدالله‌بن مسیح‌الطهرانی

تشکرو اعتذار

ا زذوات محترم‌که در مصیبت مؤلمه مرحوم والدارجمندم بذل محبت‌و ابراز همدردی بهرطریق فرمودند نهایت متشکر از اینکه شکست روحی این داغ مانع از انجام وظیفه تشکر حضوری و دستبوسی‌گردید کما لمعذرت را خواسته‌ازخدای بزرك‌سعادت و سلامت همگی‌را آرزو دارم .
لاهیجان - علینقی عاصی - محمد حسن عاصی
آ-۱۹۳۸۰

سپاسگزاری و پوزش

خانواده بهارلووظیفه خود می‌دانند از ذوات محترمی‌که در مراسم تشییع جنازه‌وختم وهفته مرحومه **بانو زینت بهارلو** شرکت فرموده ویابوسیله نامه ،تگراف و جراید ابراز تفقد و همدردی فرموده اند حضورا عرض امتنان نمایند چنانچه در اثر تالمات روحی ایفای این وظیفه حتمی دچار تاخیرگرددباین وسیله پوزش طلبیده وصمیمانه سپاسگزارند .
آ-۱٤٤۱۵

امریکا آزمایشهای اتمی خودرا آغاز میکند

واشنگتن - یونایتد پرس - آسوشیتد پرس - کمیسیون انرژی اتمی امریکا امروز اعلام کرد که شوروی‌ها سحرگاه‌روز پنجم‌سپتامبر (دیروز) بمب اتمی دیگری‌رامنفجر کرده‌اند.

این‌سومین‌آزمایش اتمی‌شوروی در یك هفته گذشته بود ماست.

مقامات کمیسیون انرژی اتمی امریکا. اظهار داشتند که طبق اطلاعات‌رسیده‌آخرین بمب‌آزمایش شده شوروی از لحاظ قدرت‌انفجار از نوع متوسط بوده است.

شوروی بعد از تجدید آزمایش های اتمی اولین بمب خود را دراول سپتامبر و دومی را دو روز قبل منفجر کرده بود.

در بیانیه کمیسیون انرژی‌اتمی امریکا صریحا قید نشده که این آزمایش در کجا صورت گرفته است.

دو آزمایش قبلی در منطقه‌ای‌که قریب هزار و ششصد و پنجاه‌میل با مسکو فاصله دارد انجام گرفته است.

دانشگاه «فوردهام» واقع‌درامریکا امروز گزارش داد که دستگاه های زلزله سنج این دانشگاه تکان‌بسیار شدیدی را در نقطه‌ای که ۳۳۰۰ میل با نیویورك فاصله دارد ثبت کرده‌اند. معذلك کمیسیون انرژی اتمی امریکا تاکید کرده است‌که سومین بمب شوروی کوچك بوده است.

ایستگاه های زلزله سنج امریکا گزارش داده‌اند که انفجار ظاهرا از لحاظ جغرافیائی در نقطه‌ای واقع درجنوب آلاسکا انجام گرفته‌است.

یك سخنگوی کمیسیون انرژی اتمی امریکا امروز اظهار داشت که‌زمین‌لرزه‌های‌ثبت‌شده که مربوط به‌نواحی جنوب آلاسکا می باشد احتمالا ارتباطی با سومین آزمایش اتمی شوروی ندارد.

دچار تعجب شدند

خبر انتشار اعلامیه کمیسیون انرژی اتمی امریکا درباره انفجار سومین بمب اتمی شوروی امروز هنگامی به بلگراد رسید که‌رهبران ۲۴ کشور بیطرف شرکت کننده‌در کنفرانس بلگراد مقدمات پیشنهاد قطع آزمایشهای اتمی شوروی را بخروشچف فراهم می کردند.

این گزارش هنگامی به بلگراد رسید که رهبران دول بیطرف در جلسه سری مشغول مذاکره بودند.

یکی از سخنگویان کنفرانس اظهار داشت که وصول این گزارش رهبران ممالك غیر متعهد را دچار تعجب کرده است.

امریکا هم شروع میکند

کندی رئیس جمهوری امریکا امروز اعلام کردکه ایالات متحده آزمایش های زیر زمینی اتمی را از سر خواهد گرفت.

طبق اظهارات کندی آزمایش های اتمی امریکا ا زهمین ماه‌آغاز خواهد گردید.

کندی اظهار داشت که تصمیم امریکا برای تجدید آزمایش های اتمی خود معلول انصراف شوروی‌از قطع آزمایشهای اتمی است.

کندی گفت که دولت امریکا با توجه بمسئولیتی‌که برای‌حفظ‌امنیت ملت امریکا در قبال امنیت‌سایر ملل آزاد جهان دارد ناگزیر از تجدید آزمایش های اتمی خود می باشد.

بیانیه کندی درباره تجدید آزمایش های اتمی امریکا بشرح زیر ادامه میابد:

«نظر به ادامه آزمایش های اتمی از طرف شوروی من امروز دستور تجدید آزمایش های اتمی امریکا را صادر کردم.

نوع این آزمایشها و به‌پ‌هائی که برای آزمایش انتخاب میشوند طوری است که موجب نزول باران رادیو اکتیویته نخواهد شد.

دولت ایالات متحده پیش ازآنکه برای تجدید آزمایش های اتمی خود تصمیم بگیرد تمام مساعی شرافتمندانه را بمنظور بازداشتن دولت شوروی ازاین آزمایشها بعمل آورد. اما اتحاد شوروی بدعوت های مکرر امریکا و بریتانیاتوجهی نکرد و آزمایش های خود را ادامه داد. از این‌نظر برای امریکا از نظر احتیاط وازنظر اینکه ادامه‌خودداری از آزمایش های‌اتمی امنیت امریکا را دچار خطر خواهد کرد ناگزیر دستور تجدید آزمایش ها صادر گردید.

ازلحاظ اخلاقی

روسیه شوروی از روز جمعه گذشته تاکنون دوبار بمب های‌اتمی خود را بر فراز جو در منطقه‌آسیای مرکزی منفجرنموده وبدیهی است که انجام این آزمایشها باعث‌نزول باران های رادیو اکتیویته خواهد گردید. در حالی که آزمایش های اتمی امریکا چنین نتایجی بهمراه نخواهد داشت و بدین ترتیب‌ایالات متحده از لحاظ اخلاقی آرزو های نوع بشر را که منع آزمایشهای اتمی یکی از فوری ترین انتظارات آن می باشد نا دیده نگرفته‌است.

پیر سالینجر سخنگوی‌مطبوعاتی کاخ سفید امروز بخبرنگاران‌اظهار داشت که تصمیم امریکا برای تجدید آزمایشهای‌اتمی عملی‌خواهد شد. خبرنگاران پرسیدند که‌آیا اگر دولت شوروی پیشنهاد کندی و مك میلان را برای خودداری از آزمایشهای اتمی در جو زمین بپذیرد دولت امریکا از تجدید آزمایشهای خود منصرف خواهد گردید. سخنگوی کاخ سفیدباین سئوال پاسخی نداد.

سالینجر افزود که گزارش مربوط بانفجار سومین بمب اتمی شوروی موجب تسریع اتخاذتصمیم برای‌تجدید آزمایشهای‌اتمی‌امریکا از طرف کندی بوده است.

سه هفته دیگر

کمیسیون انرژی اتمی امریکا امروز حاضر نشد تاریخ تجدید آزمایشهای اتمی امریکا را افشاء نماید.

معهذا طبق گزارش های‌ابتدائی ممکن است آزمایش های اتمی امریکا تا سه هفته دیگر آغاز گردد.

سخنگوی کمیسیون انرژی‌اتمی امریکا در عین حال از محلی که برای انجام آزمایشهای اتمی‌امریکا پیش بینی شده خودداری کرد.

اظهار تاسف

شرکت کنندگان کنفرانس ممالك غیر متعهد بلگراد امروز از خبر انفجار سومین آزمایش اتمی شوروی وتصمیم‌امریکا برای‌تجدید آزمایش های اتمی خود عمیقا‌اظهار تاسف کردند.

ناظران سیاسی اظهار میدارند که تصمیم مقامات واشنگتن برای تجدید آزمایش های اتمی احتمالا موجب بروز عکس‌العمل‌های بسیار شدیدی در کنفرانس بلگرادخواهد گردید.

«علی سنزوگا» که بعنوان نماینده ناظر ازطرف کشور افریقائی یوگاندا درکنفرانس بلگرادشرکت نموده بخبرنگاران اظهار داشت که وی از تصمیم کندی برای تجدید آزمایش های اتمی پشتیبانی نخواهد کرد.

«سنزوگا» اظهار داشت که بعقیده وی کنفرانس بلگراد باید

بقیه درصفحه ٤

از صبح فردا

یك فیلم بی‌سابقه

وبیش ازانتظار

تراس سالن

نیاگارا - رکس - رویال

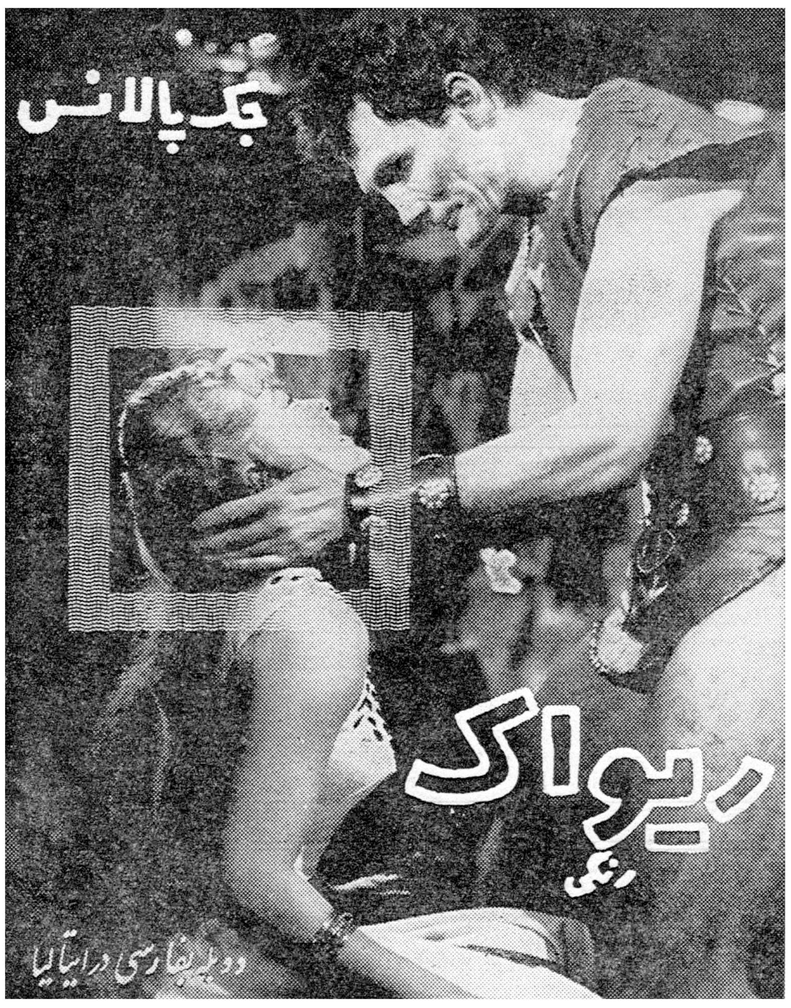

میلد ویتاله - کارگردان: رودلف ماته

(کارگردان امریکائی)

کنفرانس سران کشورهای بیطرف پایان یافت

*** سران بیطرف طی پیامهائی به خروشچف و کندی خواستندکه آزمایش های اتمی قطع شود ومذاکرات رهبران دو بلوك برای رفع بحران‌جهان آغاز گردد**

بلگراد - خبرگزاری فرانسه - یونایتدپرس - امروز منابع نزدیك به کنفرانس بلگراد رسما تاکید کردند که جواهر لعل نهرو نخست وزیر هند و قوام نکرومه رئیس جمهوری غنا پیامی از طرف کنفرانس کشورهای غیر متعهد تسلیم خروشچف نخست وزیر شوروی خواهند کرد.

همین منابع تاکید نمودند که احمد سوکارنو رئیس جمهوری اندونزی و مدیبو گیتا رئیس دولت مالی پیام مشابهی تسلیم پرزیدنت کندی نمایند.

در این پیام ۲۵ رئیس دولت و حکومتهائی که در کنفرانس بلگراد شرکت کرده بودند ازکندی و خروشچف دعوت کرده‌اند برای حل‌مسائل مورد اختلاف کنونی‌جهان هرچه زودتر بایکدیگر ملاقات و مذاکره کنند.

تصمیم ارسال پیام توسط نهرو ونکرومه و همچنین سوکارنو وکیتا در یك جلسه محرمانه کنفرانس بلگراد اتخاذ گردیده است

در کنفرانس کشورهای غیر متعهد ضمنا تصمیم گرفته شد که از کشورهای دارنده سلاحهای هسته‌ای تقاضا شود که به آزمایش های هسته‌ای خود خاتمه دهند

قطعنامه نهائی

کنفرانس بلگراد امروز پایان یافتو قطعنامه نهائی امشب صادر خواهد شد هیلاسلاسی امپراتور حبشه بلگراد را بسوی «آدیس‌آبابا» ترك گفت وسایر شرکت کنندگان در این کنفرانس امروز وفردا بلگراد را ترك میکنند.

در آخرین‌جلسه کنفرانس‌بلگراد که علنی خواهد بود کشورهای شرکت کننده ازکندی و خروشچف تقاضا خواهند کرد که برای حفظ صلح جهانی دراسرع وقت‌بمذاکره پردازند. اعلامیه نهائی کنفرانس بلگراد شامل ۲۸ صفحه بوده و روش مشترك ۲۵ حکومت شرکت کننده در آن بیان میشود. دراین اعلامیه بمسائل مهمی از جمله برلن-ملاقات کندی‌و خروشچف - استعمار-تغییر تشکیلات‌سازمان ملل متحد و کمك به کشور های کم‌رشد مورد توجه قرار میگیرد.

شناسائی دولت الجزایر

در جلسه محرمانه کنفرانس بلگراد پادشاه سیام اعلام کرد که دولت سیام رسما دولت موقت الجزایر را به رسمیت شناخت و امیدوار است که سایر کشورهای شرکت کننده در کنفرانس بلگراد نیز حکومت موقت الجزایر را به رسمیت بشناسند. «مدیبو گیتا» رئیس دولت مالی نیز از دول شرکت کننده در کنفرانس بلگراد درخواست کرد که ضمن شناسائی حکومت موقت الجزایر کمکهای لازم رابه ملت الجزایر بکنند.

پس از مدیبوگیتا مارشال تیتو رئیس جمهور یوگسلاوی اعلام کرد که حکومت یوگسلاوی تصمیم گرفت دولت موقت الجزایر را به رسمیت بشناسد.

گیزنگارئیس‌دولت استانلی‌ویل (کنگو) که پس از قتل لومومبا بعضی از کشورهای جهان حکومت او رابرسمیت نشناختند ضمن بیانات کوتاهی از کشورهای که حکومت او رابرسمیت شناخته بودند تشکر کرد.

گیزنگا رئیس دولت اسانلی‌ویل وارث افکار وراه لومومبا معرفی نمود و هنگامیکه او نام لومومبا راآورد تمام حاضرین برای اوه بشدت کف زدند و سپس بنابدرخواست‌سوکارنو رئیس جمهوری اندونزی یك دقیقه سکوت به احترام روح لومومبااعلام گردید.

قطع آزمایشهای اتمی

در قطعنامه نهائی کنفرانس بلگراد ضمن تقاضای ملاقات فوری کندی و خروشچف تقاضا خواهد شد که فورا کشورهای بزرك جهان آزمایشهای خود راقطع کنند دراین قطعنامه همچنین اصول و اساس نظریات بیطرفها و روش آنها در مقابل مسائل جهانی روشن گردیده و ضمن محکوم ساختن استعمار خاطرنشان میشود تمام کشور هائی که هنوز تحت یوغ استعمار بسر میبرند مستقل گردند. درقطعنامه کنفرانس کشورهای بیطرف کمك بدون شرط به کشورهای کم رشد و تخلیه پایگاههای خارجی ذکرشده است همچنین عدم مداخله در امور داخلی کشورها و شناسائی حق انتخاب سرنوشت و رژیم سیاسی برای کشور های جهان نیز اعلام خواهد گردید.

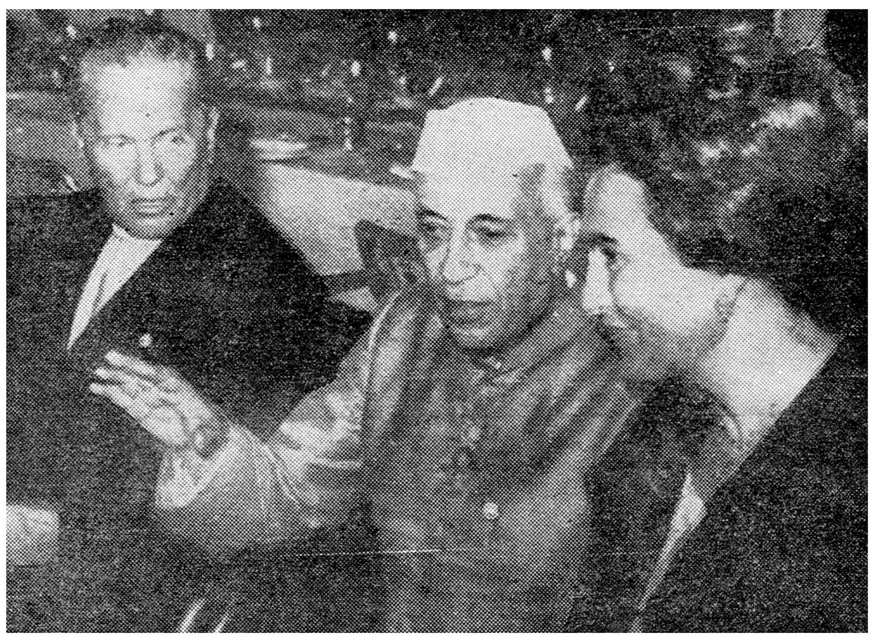

پاندیت نهرو که امروز برای دیدار خروشچف ازبلگراد رهسپار مسکو میشود در ضیافتی که دیشب‌از طرف مارشال تیتو و همسرش بافتخار سران کشورهای بیطرف برپاشده بود شرکت کرد.

عکس رادیوئی اطلاعات

خروشچف درپیام خود خطاب به تماشاچیان نمایشگاه شوروی درفرانسه گفت:

شوروی جنك را بعنوان وسیله حل اختلافات جهانی رد میکند

مسکو - خبرگزاری فرانسه - نیکیتا خروشچف نخست وزیر شوروی امروز پیامی‌برای تماشاچیان نمایشگاه شوروی در پاریس ارسال داشت.

خروشچف در این پیام ضمن آرزوی یك زندگی سعادتمند برای مردم فرانسه به پیروزیهای اخیر شوروی بخصوص به پرواز گاگارین و تیتوف اشاره کرده و خاطرنشان ساخته است در آینده‌ای بس‌نزدیك مسافرت بین سیارات علمی خواهد شد.

نخست وزیرشوروی‌ضمن تحسین کارهای شوروی در زمینه های مختلف اقتصادی و اجتماعی به‌برنامه حزب کمونیست شوروی برای بیست سال آینده اشاره کرده و تاکید نموده است که این برنامه برای ساختمان جامعه کمونیستی است.

خروشچف سپس از تمام کشور ها از جمله فرانسه دعوت کرده‌است تاباشوروی به رقابت مسالمت آمیز بپردازد وی تاکید نموده است که چنین رقابتی بمراتب بهتر از انبار کردن سلاحهائی است که بکار دیگری جز کشتار دستجمعی نمی خورد.

رهبر شوروی در پیام خود می افزاید ما شورویهای جنك رابعنوان وسیله حل اختلافات بین‌المللی رد میکنیم. خروشچف ضمن اشاره به خرابی هائی که جنك بین المللدوم بجا گذاشته است بار دیگر به پیشنهاد شوروی در زمینه خلع سلاح اتمی عمومی و کامل اشاره کرده و تاکید نموده است که دولت شوروی طرفدار اجرای برنامه خلع سلاح عمومی و کنترل شده است

دوگل گفت غرب باید دربرلن محکم بایستد

اگرشوروی برشدت اعمال خصمانه‌خودبیافزاید بدون شك جنك درمیگیرد

پاریس - خبرگزاری فرانسه - ژنرال دوگل رئیس جمهوری فرانسه طی یك کنفرانس مطبوعاتی خاطرنشان ساخت تجدید آزمایشهای هسته ای شوروی امید تمام کسانی را که در انتظار خلع سلاح اتمی بودند ازبین برد. وی افزود فرانسه همیشه معتقد بوده و هست که مسئله‌قطع آزمایشهای اتمی باید در چهار چوبه مسئله خلع سلاح و بخصوص خلع- سلاح اتمی مورد بررسی قرار گیرد.

پس از رسیدن ژنرال‌دوگل بقدرت این پنجمین کنفرانس مطبوعاتی است که تشکیل میدهد. رئیس جمهوری فرانسه طی کنفرانس مطبوعاتی خود بمسائل مهمی از جمله برلن، الجزایر بیزرت و کشاورزی فرانسه اشاره نمود.

بیش از یك هزار نفر اعضای دولت فرانسه، شخصیت های سیاسی روزنامه نگاران در سالن بزرگ کاخ الیزه مقر ریاست جمهوری فرانسه حضور داشتند. ژنرال دوگل ضمن اشاره به اظهارات اخیر خروشچف نخست وزیر شوروی مبنی بر اینکه شوروی طرح ساختن بمب هسته ای صدمگاتنی را تهیه کرده است گفت بدون شك شوروی ها یك قورخانه اتمی وحشتناك در اختیار دارند. اما نباید فراموش کرد که غربیها نیز مجهزبه قدرت اتمی قابل توجهی هستند.

ژنرال دوگل افزود چنانچه جنگی آغاز گردد غرب قادر است شوروی و سایر کشور های کمونیست را واژگون کندو رهبران شوروی بخوبی باین نکته واقف اند.

توسل بزور

ژنرال دوگل ضمن اشاره به‌بحران برلن گفت، نیرو های متفقین باید با تکیه برقدرتی که د راختیار دارند موقعیت و ارتباط خود را با آلمان غربی در برلن غربی حفظ کنند و چنانچه وسائل ارتباطی‌غرب وموقعیت آن در برلن بخطر افتد نیرو های متفقین باید با توسل بزور باین‌تهدید پاسخ گویند.

ژنرال دوگل سپس گفت چنانچه شوروبها بر اعمال خصمانه خود - بیافزایند لازم است که ما بآنهاپاسخ گوئیم ودر این صورت شکی نیست که جنگ عمومی روی خواهد داد.

ژنرال دوگل گفت عقب نشینی‌غرب نتیجه‌ای جز تضعیف و تجزیه‌متفقین ندارد. در یك جمله من باید بگویم که تنها وسیله تامین و حفظ صلح جهان این است که ما محکم از حقوق خود دفاع کنیم. رئیس جمهوری فرانسه سپس گفت چنانچه شورویها به تهدید های خود پایان دهند و چنانچه آنها به تخفیف تشنج کمك کنند و چنانچه آنها یك محیط بین المللی صلح جویانه را تسهیل نمایند در این صورت‌برای سه قدرت غرب امکان پذیرخواهد بود که با آنها مسائل جهانی از جمله مسئله آلمان را مورد مطالعه قرار دهند. دراین صورت فرانسه پیشنهاد های خود را مطرح خواهد کرد.

مسئله الجزایر

ژنرال دوگل ضمن اشاره به‌مسئله الجزایر گفت: همانطور که فرانسه بارها گفته است مایل است که‌مردم الجزایر خود حاکم برسرنوشتشان - گردند. وی اضافه نمود سه نکته اساسی در مسئله الجزایر بایدمورد توجه قرار گیرد.

۱- ایجاد یك دولت الجزایری،
۲- مناسبات فرانسه بااین دولت
۳- آینده صحرا

ژنرال‌دوگل‌گفت یك‌دولت‌الجزایری هنگامی بوجود میآیدکه مردم الجزایر از حق خود مختاری استفاده کرده و آزادانه رای بدهند و این امر بستگی بیك رفراندوم و سپس - انتخابات دارد.

ژنرال دوگل تاکید نمود که دولت موقت الجزایر که بدنبال اعطای - خودمختاری‌بآن کشور بوجود خواهد آمدنیرو های لازم برای حفظ‌خود - اختیار خواهد داشت این حکومت ممکن است بدون ملیون الجزایر و یا با کمك آنها تشکیل شود. وی افزود چنانچه علی رغم پیشنهاد های فرانسه الجزایر نتواند سرنوشت خود را در دست گیرد باید منتظر عواقب ناگوار آن باشند.

ژنرال دوگل سپس ضمن اشاره به پیشرفتهای ارتش فرانسه در الجزایر گفت. وضع کنونی در الجزایر نمی تواند تا مدتی دوام یابد. رئیس - جمهوری فرانسه درمورد صحرا گفت باید منافع فرانسه را در صحرا به حساب آورد.

ژنرال دوگل

ژنرال دوگل خاطر نشان ساخت نفت و پایگاه ه‌ها ی‌هوائی منافعی‌است که فرانسه در صحرا دارد اما فرانسه منکر حق حاکمیت فرانسه نسبت بر صحرا نیست ولی موافقتهائی که د راین زمینه با ملیون الجزایر و یا با سازمانهای دیگری بدست آید باید ضمنا منافع فرانسه را در صحرا حفظ کند ژنرال دوگل ضمن اشاره بمسئله بیزرت پس از یاد آوری مناسبات تاریخی تونس و فرانسه - گفت تونسی ها به پایگاه بیزرت و جنوب صحرا تجاوزدو جانبه‌کرده‌اند وی گفت فرانسه باید برای استفاده از پایگاههای دربائی تمامیت ارضی صحرا را حفظ کند. ژنرال دوگل ضمن اشاره به قطعنامه سازمان ملل متحد گفت ما حق داوری و یا حقوق قضائی برای سازمان ملل متحد قائل نیستیم وی افزود تنها آرزوی‌فرانسه این است که فرانسه و تونس با حسن نیت اختلافات خود را حل و فصل کنند.

اسرائیل ارتش‌خودرا تقویت میکند

اورشلیم - یونایتدپرس - رئیس ستاد ارتش اسرائیل امروز اظهار داشت که کشور وی ممکن است اسلحه زیادتری از خارج دریافت کند.

وی گفت که بزودی تعلیمات‌لازم درواحد های ارتش اسرائیل برای آشنائی باسلاحهای جدید شروع خواهدشد.

انتظار میرود که دولت اسرائیل تعدادی‌تانکهای شرمن‌ساخت‌امریکا خریداری نماید.

ازامشب آغاز هفته دوم نمایش‌فیلم

سریوژا

شاهکار عمیق وگیرای ۱۹۶۰ اتحاد جماهیر شوروی

درسینماهای،

تراس سالن

امپایر - حافظ

سرگی باندارچوك ایرنیا اسکوبتسوا

بوریابارخانف

آ-۱۹۳۵۸

«گولارت» ناگهان وارد پایتخت شد

فرمانده نیروی هوائی برزیل دستور گلوله باران هواپیمای گولارت راداده بود

برازیلیا - یونایتدپرس - گولارت معاون ریاست جمهوری برزیل وارد برازیلیا شد و در فرودگاه از طرف مقامات کنگره برزیل مورد استقبال قرار گرفت.

فرماندهان نیروهای مسلح برزیل برای استقبال از گولارت در فرودگاه حضور نیافته بودند.

اودیلو دنیس وزیر جنگ و سیلویوهك وزیر نیروی‌دریائی این کشور هنگام ورود گولارت‌خوابیده بودند و بدلایلی که هنوز معلوم نیست از استقبال گولارت خودداری کردند

دستور گلوله باران

چند ساعت پیش از ورود غیر منتظره گولارت به برازیلیا فرمانده نیروی هوائی این کشور دستور داده بود فرودگاه را ببندند و اگر هواپیمای حامل گولارت وارد شد آنرابه گلوله به‌بندند.

طبق دستور نامبرده حتی یك مزرعه کوچك متعلق به گولارت در نزدیکی برازیلیا نیز اشغال شده بود تاهرگاه هواپیمای حامل گولارت بخواهد اضطرارا در آن فرود آید از فرود آمدن آن جلوگیری کنند

نایب رئیس مجلس سنای برزیل در جلسه فوق‌العاده و مشترك کنگره و سنای برزیل اعلام کرده بود که مازیلی قائم مقام ریاست جمهوری برزیل تضمین های مربوط به‌حفظ جان گولارت را فسخ کرده‌است

اما علیرغم این گزارشها ناگهان هواپیمای گولارت وارد فرودگاه برازیلیا شد.

پیش از ورود هواپیما فرمانده نیروی هوائی محوطه فرودگاه راترك گفت.

وزیر جنگ و وزیر نیروی دریائی نیز به خانه های خود رفته بودند تا بخوابند.

ضمانت کرده‌اند

بموجب اخباری که از تحولات جدید و ناگهانی برزیل رسیده فرماندهان ارتش برزیل که مخالفان سرسخت ریاست جمهوری گولارت هستند بار دیگر قول داده‌اند طبق شرائط پیشنهاد شده‌از طرف کنگره ریاست جمهوری گولارت را ضمانت خواهند کرد.

فرماندهان‌نیروهای سه‌گانه‌برزیل بدون آنکه دلیلی برای عزیمت‌خود ازبرازیلیا ذکر کنند بموجب گزارش منابع رسمی برزیل از برازیلیا رهسپار ریودوژانیرو پایتخت سابق برزیل شده‌اند.

در فرودگاه قائم مقام ریاست جمهوری برزیل واسقف بزرگ این کشور باتفاق عده‌ای‌از اعضای کنگره و سنا از گولارت استقبال کردند:

فرمانده نیروهای شوروی در برلن شرقی پس‌از مذاکره باهمکار آمریکائی خود دربرلن غربی باقامتگاه خودباز میگردد.

گورسل رهبران سیاسی ترك رابه کنفرانس میز گرد دعوت کرد

ژنرال گورسل

آنکارا - آسوشیتدپرس - ژنرال جمال گورسل رئیس کمیته وحدت ملی ترکیه امروز رهبران سیاسی این کشور را بیك کنفرانس میز گرد دعوت کرد تابااین وسیله موجبات‌تجدید حکومت رهبران غیر نظامی را در ترکیه فراهم نماید.

دراین کنفرانس که نخستین جلسه آن امروز تشکیل گردید رهبران پنج حزب عمده ترکیه حضور داشتند.

دستور مذاکرات این کنفرانس موضوع مبارزات انتخاباتی آینده است.

یکی از منابع بسیار موثق‌نظامی ترکیه امروزاظهار داشت که‌رهبران احزاب ترکیه تمایل بسیار زیادی نشان میدهند تاکاری نشود که صحنه سیاست ترکیه بار دیگر شاهد اوضاع واحوالی باشد که‌قبل از انقلاب اخیر ترکیه وجود داشت

محیط سالم سیاسی

از این نظر کمیته وحدت ملی ترکیه وظیفه خود میداند که‌رهبران سیاسی این کشور را ارشاد کند وهمراه آنها برای ایجاد یك‌محیط سالم سیاسی در ترکیه گام‌بردارد.

مامایل هستیم که احزاب ترکیه وقت خودرا بیش‌از آنچه که برای انجام مسئولیت های اداری کشور ضروری است صرف رشد ورونق اقتصادی ترکیه و پیشرفت مردم ترکیه از لحاظ سیاسی نمایند.

معذلك کمیته وحدت ملی‌ترکیه بهیچوجه‌در نظر ندارد که احزاب ترکیه را از پیشرفت باز دارد و مانع دخالت‌آنها درسرنوشت کشور گردد.

بتاخیر میاندازد

بسیاری از ناظران خارجی عقیده دارند که انتخابات آینده ترکیه طبق برنامه پیش‌بینی شده روز ۱۵ اکتبر صورت خواهد گرفت.

معهذا این شایعه بسیار قویست که‌اگر صدور احکام محکومیت رهبران رژیم‌سابق ترکیه موجب‌بهم خوردن اوضاع دراین کشور شود کمیته وحدت ملی احتمالا انجام انتخابات را به‌تاخیر خواهد انداخت

درکنفرانس دیروز رهبران سیاسی ترکیه عصمت اینونو رئیس حزب جمهوری خلق‌ورئیس جمهوری‌اسبق ترکیه نیز شرکت داشت.

تاکنون احزاب بزرك ترکیه‌برنامه های مشروحی برای مبارزات انتخاباتی آینده اعلام نکرده‌اند.

آخرین شانس

ژنرال گورسل گفت دومین جمهوری ترکیه آخرین‌شانسی‌است که مابرای آینده خود در اختیار داریم. بنابقرارداد میزگرد دراثنای مبارزات انتخاباتی حمله باصول‌رفرم آتاتورك و استفاده از احساسات مذهبی بمنظور پیروزی در انتخابات ممنوع شده‌است.

تعجب اینجا است که احزاب سیاسی در جریان مبارزات‌انتخاباتی بحث‌درباره مسائل سیاست خارجی را نیز منع کرده‌اند و ضمنا تعهد نموده‌اند که‌برضدفاشیسم‌وکمونیسم مبارزه کنند.

۱۰۰ نفر زندانی سیاسی در عراق آزاد شدند

بغداد - رویتر - دیشب بدستورعبدالکریم‌قاسم‌نخست‌وزیر عراق صدنفر اززندانیان سیاسی این کشور آزادشدند.

روزنامه الثوره چاپ بغداد ضمن انتشار این گزارش نوشته است که مقامات عراقی وضع سایر زندانیان را نیز مورد مطالعه قرارداده‌اند تا برای آزادی‌آنهاتصمیم‌بگیرند هفته گذشته نیز ۱۰۴زندانی عراقی طبق توصیه یك کمیته مخصوص ارتشی آزاد شده بودند.

برای ترمیم مبالغ کسر شده از بودجه کمك خارجی:

کنگره‌امریکا تقاضای کندی را نپذیرفت

واشنگتن - یونایتدپرس - کنگره آمریکا دیشب اولین رای خود را در باره لایحه کمك های خارجی پرزیدنت کندی صادر کرد و طی آن درخواست رئیس جمهورامریکا را دائر برجبران ۱۶۵٬۰۰۰٬۰۰۰ دلار مبلغ کسر شده از قسمتی از بودجه کمك های اقتصادی و وام به‌کشور های کم‌رشد جهان ردنمود

رای کنگره که بانسبت ۱۳۲در برابر ۱۱۰ رای صادر گردید در حقیقت رای کمیته‌اختصاصی‌مشترك دومجلس کنگره را که‌اخیرا برای کاهش بودجه کمك های خارجی تصمیم گرفته بود تائید کرده‌است

معذلك از چهارصد میلیون‌دلاری که از بودجه نظامی کمك های خارجی امریکا از طرف کمیته اختصاصی کاسته شده بود مبلغ سیصد میلیون دلار جبران شده و این امر پیروزی بزرگی‌برای کندی تلقی گردیده است.

کنگره امریکا در مورد هریك از قسمت های مختلف کمك های خارجی بطور جداگانه رای میدهد.

افزایش بودجه کمك های نظامی تصویب شده در کمیته اختصاصی کنگره درجلسه عمومی دیشب کنگره آمریکا ۱۱۵ رای درمقابل ۱۲۵رای داشت.

معذلك بودجه نظامی تصویب شده در کنگره آمریکا صدمیلیون دلار کمتر از مبلغی است که‌کندی برای کمك های نظامی پیشنهاد کرده بود.

مقامات رسمی آمریکا امروزاظهار داشتند که در هرحال کاهش مبلغ قابل ملاحظه‌ای از بودجه کمك‌های نظامی امریکا موجب خواهد شد که اجرای طرحهای مربوط به مدرن کردن تجهیزات ارتش چین ملی وکره جنوبی و همچنین ترکیه ویونان بامشکلاتی روبرو گردد.

بموجب رای کنگره تنها برای ویتنام جنوبی و سیام که از لحاظ سوق‌الجیشی اهمیتی کمتر ازفرمز وکره جنوبی ویا ترکیه و یونان دارند اعتبار کافی برای تجدید تجهیزات آنها تامین گردیده است طبق پیش‌بینی مشاوران نظامی کندی چین ملی وکره جنوبی از لحاظ نیروی هوائی نقاط ضعف زیادی دارند وعامل همجواری آنها باچین کمونیست این ضعف هارا تادرجه خطرناکی تشدید میکند.

کارشناسان نظامی امریکا هنگام طرح بودجه کمك های‌نظامی بااین‌موضوع توجه داشتند که‌اکنون چین کمونیست نیروهای خودرا مخصوصا از روی مدل‌شوروی‌مجهز کرده است.

امریکا ازمایش اتمی خودرا آغاز میکند

اکثریت عمده کسانی که مورد سئوال قرار گرفتند از تصمیم کندی پشتیبانی نمودند. آنهااظهار میداشتند که‌امریکا در حقیقت غیر از این کار چاره دیگری نداشته‌است.

امریکائیان عقیده دارند که مسئولیت تجدید آزمایش های‌اتمی بادولت شوروی می‌باشد. زیرااین آزمایشهارا ابتدا روسها شروع کرده‌اند.

انگلیس شروع نمیکند

مقامات وزارت‌خارجه بریتانیاامروز اظهار داشتند که این کشور هنوز طرحی برای تجدید آزمایشهای‌اتمی خود تهیه نکرده‌است.

مقامات انگلیسی بااندکی تعجب از تصمیم کندی‌برای‌تجدیدآزمایش های اتمی استقبال کردند.

آنها اظهار داشتند که درهرحال نوع آزمایشهای شوروی و امریکا بایکدیگر فرق دارد. آزمایشهای شوروی که‌درجوزمین‌صورت‌میگیرد بسیار خطرناك است در حالیکه آزمایش‌های زیرزمینی‌امریکاخطری ندارد.

تصمیم کندی موجب خواهد شد که شوروی فرصت بدست آورد تا در تصمیم خود تجدید نظر کند و پیشنهاد کندی و مك‌میلان را برای خودداری از آزمایشهای اتمی به پذیرد.

انتظار داشتیم

هاری‌ترومن رئیس جمهوری‌اسبق امریکا امروز اظهار داشت دومین آزمایش اتمی شوروی قاعدتا باید موجب تعجب غرب نمیگردید زیرا مابايد انتظار این آزمایش را می‌کشیدیم.

ترومن گفت آنچه که در این روزها موجب مسرت وی گردیدآن بود که فرصتی پیش‌آمد تارهبران ممالك غیرمتعهد چشم و گوش‌خود را باز کنند. اکنون وقت آن فرا رسیده که آنها نیز در کشاکش جنك سرد بغرب ملحق شوند. اگر آنها مایلند زنده بمانند باید بجهان آزاد به‌پیوندند.

اگر آنها امروز ممالك آزادی دارند بدان علت است که‌این‌آزادی را مابه آنهادادهایم نه‌روسها. کما آنکه روسها بعد از جنك جهانی‌دوم چندین کشور شرقی را تصرف کردند، و آنهارا اسیر نمودند.

جنون جنك

خبرگزاری تاس امروز ضمن تفسیری درباره بیانات ترومن،رئیس جمهوری اسبق امریکا رابباد‌تمسخر گرفت و اورا بهغیبگوئی و پیغمبری برای صلح‌متهم نمود.

در تفسیر تاس گفته شده که ترومن مدت مدیدی بلندگوی جنك بوده و از لحاظ روانی مبتلا بجنون جنك گردیده است. بنابراین تعجبی ندارد اگر فکر کنیم که او اکنون مشاعر درستی ندارد.

خبرگزاری تاس خاطر نشان کرده‌است که مسئولیت انفجار دو بمب‌اتمی در ژاپن که موجب قتل دهها هزار نفر از مردم این کشور گردید باترومن بوده‌است.

او بود که میلیتاریست‌های‌امریکائی را تشویق کرد تازرادخانه اتمی را توسعه دهند. وامروزنیزبازترومن است که‌کندی‌راتشویق به‌انجام و ادامه آزمایشهای اتمی میکند.

بقیه ازصفحه ۳

بیك باره انجام آزمایش های اتمی را از طرف همه کشور هاومخصوصا شوروی و امریکا و فرانسه تقبیح و محکوم نماید.

یك سخنگوی جمهوری متحده عرب بخبرنگاران اظهار داشت که جمال عبدالناصر بعد از دریافت گزارش سومین‌انفجار اتمی‌شوروی رویه روسیه‌را نکوهش نموده‌و آنرا تعجب آور و قابل تاسف دانسته است.

مارشال تیتو رئیس جمهوری یوگسلاوی اظهار داشت که دولت شوروی در آزمایش های اتمی‌خود فرصت مناسب را تشخیص‌نداده اما در هر حال رهبران شوروی بدون شك دلیلی برای ادامه آزمایش های اتمی خود داشته‌اند.

افکار عمومی جهان

تیتو گفت که اکنون هم‌امریکا و هم شوروی باندازه کافی بمب های اتمی در زرادخانه های خود موجود دارند تا در صورت بروز جنك یکدیگر را نابود کنند.

بنا بر این چه دلیلی دارد که آنها بار دیگر آزمایش های اتمی خویش را از سر بگیرند و باین ترتیب خود را در برابر افکارعمومی مردم جهان محکوم نمایند.

تیتو گفت که تصمیم امریکا برای تجدید آزمایش های اتمی اگر چه بعد از تجدید آزمایش های اتمی شوروی صورت گرفته معذلك باز هم تاسف آور است.

در حالی که کندی و مك میلان طی اعلامیه‌مشترك پریروزخودروسیه شوروی را بخاطر تجدید آزمایش های اتمی محکوم کرده بودند.

رئیس جمهوری یوگسلاوی بعد از آنکه خطرات عظیم آزمایشهای اتمی اعم از آزمایشهای بالای جو و یا زیر زمینی را یادآوری نمود از کندی دعوت کرد تا در تصمیم خود تجدید نظر نماید. زیرا هنوز یك هفته از درخواست کندی نگذشته است که خروشچف را دعوت به خودداری از آزمایش های اتمی کرده بود.

چاره دیگری نداشت

خبرنگاران خبرگزاری یونایتد پرس امروز در خیابان های‌نیویورك براه افتادند و ازمردم کوچه‌وخیابان خواستند تانظر خودرا درباره تصمیم کندی برای تجدید آزمایش های اتمی امریکا اظهار نمایند.

قطع روابط سیاسی پاکستان ـ افغانستان

*** کاردار سفارت افغانستان در پاکستان اعلام کرد از امروز سفارتخانه دولت متبوع خویش در کراچی را تعطیل میکند**

*** اسوشیتدپرس گزارش می دهد که افغانستان‌مرزهای خودرا نیز با پاکستان مسدود کرده‌است**

کراچی - آسوشیتدپرس - امروز روابط افغانستان و پاکستان‌وخامت بیشتری‌پیدا کرد محمد کوشانی کاردار سفارت افغانستان درکراچی دیشب به‌خبرنگاران اظهار داشت‌که روز چهارشنبه (امروز) سفارت افغانستان در پاکستان را تعطیل خواهد کرد ووزارت خارجه‌پاکستان رانیز از مراتب مطلع خواهد نمود. بااین ترتیب روابط سیاسی دو کشور قطع میشود.

چندی پیش کنسولگری های افغانستان در شهر های پیشاور،و کویته و ادارات بازرگانی افغانستان در پاراچنار وچمن‌تعطیل‌شده بودند کنسول‌وسایر کارکنان کنسولگری افغانستان در پیشاور روزسه‌شنبه‌این هفته ،به افغانستان مراجعت کردندو قرار است کارکنان کنسولگری افغانستان در کویته نیز امروز به کشور خود بازگردند

افغانستان درتاریخ ۳۰ اوت بپاکستان اولتیماتوم داده بود که تا مدت یك هفته از تصمیم خود برای تعطیل کنسولگری ها و ادارات بازرگانی افغانستان در پاکستان منصرف شود و در غیر این صورت روابط سیاسی پاکستان وافغانستان دچاروخامت خواهدگردید

این اولتیماتوم روز چهارشنبه منقضی شد و تصمیم کاردارسفارت افغانستان در کراچی برای تعطیل سفارتخانه نشان‌میدهد کهپاکستان اعتنائی به‌ضرب‌الاجل دولت‌افغانستان نکرده است.

افغانستان در عین حال مرزهای خود را با پاکستان نیز مسدودنموده و اکنون کامیونهائیکه کالا حمل‌می کنند در پست مرزی «تورخام»متوقف شده‌اند.

دانشجوی امریکائی درشوروی‌محکوم شد

امروز یك دادگاه نظامی در«کیف» ماروین ویلیام مك‌کنیون دانشجوی امریکائی راباتهام جاسوسی در شوروی به هشت سال زندان‌محکوم کرد.

وی روز ۲۷ ژوئیه هنگامی که بااتومبیل در «کیف» گردش‌میکرد دستگیر شده بود.

رد اتهام

وزارت خارجه آمریکا امروز اتهاماتی راکه از طرف شوروی به ویلیام‌مك‌کنیون نسبت داده شده رد کرد و دولت شوروی را متهم نمود که بیش‌از مدت یکماه این دانشجوی آمریکائی رابدون دلیل زندانی کرده است.

تبریکات

جناب آقای هوشنك ساتری

انتصاب جنابعالی را بسمت ریاست حسابداری سازمان ترویج کشاورزی تبریك میگوئیم

سرهنك قریب ـ محمد شریف

سرکار سرهنك حمیدی

انتصاب جنابعالی را بفرماندهی دانشگاه پلیس تبریك عرض‌مینمائیم

دادگاه ۱ اداره دادرسی شهربانی سرهنك رسائی ـ سرگردکسرائی

سرکار سرهنك حمیدی

انتصاب آنجناب رابفرماندهی دانشگاه پلیس تبریك عرض‌موفقیت و سعادت جنابعالی را از خداوند متعال خواهانیم

سرهنك دوم فریدی-سرگردمفدائی

جناب آقای تقی افراخان

با کمال مسرت انتصاب جنابعالی را بمعاونت ناحیه راه آهن‌تهران صمیمانه تبریك عرض مینماید.

آ-۱۴۴۵۹ **محمد میرزائی ـ محمد حسین یاراحمدی**

از فردا صبح فقط درسینما پلازا

دلهره واضطراب ـ مرگ ووحشت ـ قتل وجنایت دریك فیلم پلیسی فوق‌العاده هیجان‌انگیز

آ-۱۹۳۶۰

اطلاعات ۱۳۰۵

شاهنشاه سرپرستی کلوب روتاری ایران را قبول فرمودند

کلوب روتاری در ۱۲۳ کشور ۵۰۵ هزار عضو دارد

اختلافی که بین پاراگوئه و اروگوئه امریکای جنوبی وجود داشت با وساطت کلوب روتاری بر طرف شد

آقای ابی (نفر سوم از راست) در مصاحبه مطبوعاتی دیروز

عصر روز گذشته آقای ژوزف «ابی» رئیس کلوب روتاری بین‌المللی که روز گذشته به تهران آمده است باتفاق آقای منتصر دبیر کلوبهای روتاری ایران در سالن پارک‌هتل و با حضور خبرنگاران روزنامه‌ها مصاحبه مطبوعاتی کرد .

ابتدا آقای منتصر خبرنگاران را برئیس کلوب روتاری بین‌المللی معرفی کرد و سپس مصاحبه آغاز شد .

آقای منتصر گفت روز گذشته رئیس کلوب روتاری بین‌المللی به تهران وارد شد .

صبح امروز طبق برنامه تعیین‌شده آقای ژوزف ابی بایك هواپیما به نوشهر پرواز کرد و بحضور شاهنشاه شرفیاب گردید .

در این شرفیابی طبق تقاضای رئیس کلوب بین‌المللی روتاری شاهنشاه سرپرستی کلوب روتاری راقبول کردند وعلامت مخصوصی از آمریکا بدین مناسبت ارسال خواهدشد .

پنج سال

آقای منتصر دبیر کلوب روتاری گفت پنج سال پیش کلوب روتاری در ایران تشکیل شد وی گفت شرائط عضویت در این کلوب بسیار مشکل است و از هر صنفی فقط یك نفر می‌تواند دراین کلوب شرکت نماید

بقیه در صفحه ۶

وزیر فرهنك در اجتماع فرهنگیان گفت :

هر رئیس دبیرستانی از شاگردان مستمند پول بگیرد مؤاخذه خواهدشد

برای معلمین خانه و بیمارستان ساخته میشود

بعد از ظهر دیروز آقای درخشش وزیر فرهنك در اجتماع فرهنگیان که در محل وزارت فرهنك تشکیل شده بود بیاناتی ایراد نمود که اهم آن از این قرار است .

بسیار خوشوقتم که با ردیگر با همکاران عزیزم ملاقات می‌کنم وهمیشه علاقمندم که بیشتر همدیگر را به بینیم ولی متاسفانه گرفتاری هائی که در فرهنك وجود داردمانع این کار است . امیدوارم درجلساتی که تشکیل میشود و هیئت هائی که ازمدیران نظام‌ودبیران و آموزگاران تشکیل جلسه خواهند داد ازافکار حاضرین و آقایان استفاده کامل‌بشود

سه ماه خدمت

آنگاه آقای درخشش گفت‌در این سه ماه و خرده‌ای که در وزارت‌فرهنك مشغول خدمت‌هستم آنقدر گرفتاری زیاد است که‌هنوز موفق نشده‌ایم که این اکیپ هارا تشکیل دهیم . ما در اقداماتی که کردیم پیشرفت های قابل توجهی بدست آمده واز اینپس امیدواریم که فرهنگیان محترم پشتیبانی‌خود را دریغ ندارند

طبقه مستمند

ما آمدیم گفتیم که طبقه‌ثروتمند وطبقه مستمند این‌د و طبقه بایستی در شرایط مساوی زندگی کنند و به نفع طبقه مستمند از طبقه‌ثروتمند پول بگیریم تا بـه مصرف خـود مدرسه برسد . ما از قانون قدیم بهره برداری کردیم . و البته تصدیق می کنیم بعضی روسای مدارس متوجه نشدندویا نخواستند این دستور را اجرا کنند .

مواخذه میشوند

آقای درخشش سپس گفت اگر روسای دبیرستان ها بخواهند نسبت به طبقه مستمند سخت گیری کنند واز آنها شهریه دریافت کنند از کار برکنار می شوند و بشدت مورد مواخذه قرار خواهند گرفت.

بقیه در صفحه ۶

اروپا خبرنگار اطلاعات

نقشه ۲۰ ساله تعلیمات اجباری در ایران

یونسکو بر اساس اطلاعات موجوده نقشه بیست ساله‌ای برای تعمیم واجراء تعلیمات اجباری ابتدائی در ایران تنظیم و بوزارت فرهنك ارسال داشته است

خبرنگار ما گزارش میدهد قریب یکسال و نیم پیش یونسکودر کراچی پایتخت پاکستان کنفرانسی مرکب از ۱۵ کشور آسیای جنوبی در خصوص توسعه و تعمیم تعلیمات عمومی ابتدائی تشکیل داد .در این کنفرانس‌که دولت ایران نیزشرکت کرداحتیاجات فعلی و آینده‌مجموع این کشورها از لحاظ فنی ومالی بر اساس اطلاعاتی که جمع آوری شده بود مورد بحث و مذاقه قرار گرفت و یك نقشه کلی‌تهیه وتنظیم و بتصویب‌یازدهمین کنفرانس‌عمومی یونسکو رسید . بموجب این‌نقشه:

اولا یونسکو مامور شد چندمرکز منطقه‌ای در آسیا تاسیس کند و هر کدام از آن مراکز در باره یکی از شرایط اساسی تعمیم تعلیمات اجباری و مجانی از قبیل تهیه ساختمان و کتاب‌به ارزانترین قیمت‌ممکن‌و تربیت‌معلم‌و کارشناسان مخصوص‌برای تنظیم‌برنامه‌هاوتصدی اموراداری وبازرسی آموزشگاه‌های ابتدائی مطالعه و یکشورهای‌مذکور (که عبارتند از افغانستان ـ ایران اندونزی ـ بیرمانی ـ پاکستان ـ تایلند ـ جمهوری کره جنوبی ـ سیلان ـ فیلیپین ـ کامبوج ـ لائوس مالزی ـ نپال ـ ویتنام ـ هند) کمکهای فنی وراهنمائی های لازم بکند .

ثانیا مقرر شد دبیرخانه یونسکو بر اساس همان نقشه کلی که‌برای ۲۰ سال آینده تنظیم شده برای هر کدام از این کشورها متناسب جمعیت وامکانات مالی فعلی و آینده آنها نقشه‌های جداگانه ای تهیه کند.

اخیرا نقشه بیست ساله مربوط به ایران که شامل نقشه‌های‌متوالی پنج ساله بوده وبا توجه بعوامل و پیش بینی های مختلفه فراهم شده است از طرف یونسکو تنظیم و بوزارت فرهنك ارسال گردیده

بلانش در نمایشگاه بین‌المللی کابل ـ افغانستان فوق‌العاده مورد توجه قرار گرفت

بزودی بلانش در سراسر ایران

۳ـ۱۰ آـ۱۸۹۱۰

حفرچاه عمیق

با شرایط مناسب شرکت نسبی جمشید رعینی وشرکاء خیابان فردوسی پلاك ۳۳۷ تلفن ۳۴۲۳۳

هنرستان ملی باله ایران

وابسته به

هنر های زیبای کشور

همه روزه باستثنای روز های پنجشنبه و جمعه تا اول مهر ماه جاری صبح ها از ساعت ۹ تا ۱۲ و بعد از ظهر ها از ساعت۵ تا۷نام نویسی میکند .

داوطلبانی که سن آنان از ۸ تا ۱۵ سال میتوانند با د ردست داشتن دو قطعه عکس و یك رونوشت شناسنامه بدفتر هنرستان (خیابان ارفع پشت پمپ بنزین کالج نمره ۵۳ تلفن ۴۷۴۰۶) مراجعه و ثبت نام نمایند .

۱ـ۱۰ آـ۱۸۹۹۶

دو میلیارد و صد و دو میلیون دلار کمك امریکا به کوبا

واشنگتن ـ ۵ سپتامبر ـ یونایتد پرس ـ در کنگره امریکا اعلام‌شد که دولت ایالات متحده امریکای شمالی طی ۱۴ سال گذشته تا قبل از وقوع اختلاف میان فیدل کاسترو وواشنگتن معادل ۲ هزار و ۱۰۲ میلیون دلار بکوبا کمك کرده‌است واین کمك بمراتب بیش از کمکی بوده‌است که با توجه بجمعیت و کشور های دیگر دنیا بعمل آمده است.

پاسمن رئیس کمیته کمك هـای خارجی مجلس نمایندگان امریکا با اشاره باین مطلب اظهار داشت: «این نکته نشان میدهد که تنها بکمك دلار نمی توان اتحاد ممالك دیگر را باامریکا تامین کرد.»

جلسه بحث وانتقاددانشجویان درباشگاه‌اطلاعات

مدیر اطلاعات گفت:

از این کرسی بنفع مردم استفاده کنید

ناصر روحانی زاده :

من بنام‌دانشجویان ازدولت‌تقاضا دارم که استاد ما را از زندان آزاد کند

در شماره گذشته جلسه بحث و انتقاد آقای عبدالله شکری مطالبی پیرامون آزادی بیان داشت و درپایان با اشاره به بازداشت چند دانشجو گفت :

در جریانات اخیر نیز عده‌ای از دانشجویان را زندانی کرده‌اند مافرض میکنیم که این دانشجویان واقعا مرتکب جرمی‌شده باشند دراین صورت بایستی‌عاملین را مجازات کرد و علت را از میان برد تامعلول خود بخود بوجودنیاید. علت اصلی این حوادث خوددولتها هستند که از پس مردم را در فشار گذاشته‌اند هنگامیکه مردم‌موقعیتی بدست آورند میخواهند وضعی‌پیش آورند که آن فشارها و ناراحتی‌ها از میان برود . آری این هیئت‌های حاکمه هستند که هنوز نمیخواهند قبول کنند که مردم امروز باین گفته ،حسین‌بن‌علی (ع) که‌میفرماید «اگر دین ندارید لااقل در دنیای خود آزادباشید » توجه کافی‌دارند اگر دولتها این موضوع را قبول میکردند متوجه میشدند که مردم آزادیهای اجتماعی و مصونیتهای فردی پایمال شده خویش راهیچگاه فراموش نمیکنند ودرهرلحظه که کوچکترین امکانی بدست آورند درصدد کسب آن برخواهند آمد منتها هرچه دیر شود نحوه عمل شدیدتر خواهدبود و بهمین علت‌است که باتوجه باینکه آزادی دادن‌بمردم درنظرهیئت‌حاکمه غیرعادی‌بوده‌وقابل تحمل نیست ولی هیئت حاکمه‌امروز باید این رنج را بخود تحمیل‌کند تافردا گرفتار بلا و مصیبت نگردد زیرا بگفته ژول سیمون « قوانین و عادات ستمکاران و دژخیمان در مقابل حریت باطنی که انسانیت بشر را تشکیل داده‌است کاری از پیش نمی‌برند »بالاخره باید گفت که دولتها خوبست بجای روز افزون کردن مخارج ناصواب به‌خواستهای مردم توجه کنند چه دراینصورت نه‌تنها حکومت کردن بسیارآسان است بلکه مسئولین امور ترسی از مردم نداشته واز لحاظ ندای‌وجدان نیز آسوده و راحت خواهند بود .

ایرج مهدویان

ناصر روحانی زاده

متوجه هستیم ...

اینها مطالبی بود که ا زنظر من تذکارش ضرور می‌نمود ولی‌هستند عده‌ای که نه‌تنها گوش شنوانداردند بلکه سعی میکنند باپیرایه‌های بدبینی سخنان مراحمل برمنفی‌بافی نمایند .در حالیکه اینطور نیست ما خود وظایفی داریم و بدان متوجه هستیم ماجوانان این کشور ووارث

بقیه در صفحه ۶

دعوت از دانشجویان

برای شرکت در دومین جلسه کرسی‌آزاددانشجو

روز یکشنبه ۱۹ شهریور ماه دومین جلسه کرسی آزاد دانشجو در محل باشگاه اطلاعات واقع در خیابان ثریا بین ویلا و فیشر آباد تشکیل میشود .

در این جلسه چند نفر از اساتید دانشگاه نیز شرکت خواهند داشت .

کمیته اداره جلسات کرسی آزاد که‌باشرکت دانشجویان دانشگاه تهران، دانشسرایعالی و دانشگاه ملی تشکیل شده است بدینوسیله از عموم دانشجویان علاقمند دعوت می‌کند برای ابراز نظریات خود در این جلسه حضور بهمرسانند .

کشته شدن ۲۷ تن هندی در مرز چین

دهلی نو ـ ۵ سپتامبر ـ یونایتد پرس ـ رویتر ـ بموجب اعلامیه معاون وزارت دفاع هند ۳۷ تن سرباز و کارگر هندی هنگامی که در ایالت سکیم واقع در مرز هندوستان و چین کمونیست بـه ساختمان و ترمیم پلی مشغول‌بودند در اثر گسیختن طناب های پل بدره سیل آبروئی پرتاب‌شدندودرمیان امواج سیل ناپدید گشتند.

دولت هندوستان فعلا در ایـالت سکیم به ساختمان یك سلسله‌راه های نظامی مشغول است تابتواند ارتش خودرا برای مقابله با چیـن کمونیست در آن ایالت مستقر سازد.

تقاضا از دوستان و خویشاوندان

درمرکز وشهرستانها

چون چندنفر از رفقای اداری بنام فامیلی صادقی در موسسه‌اطلاعات مشغول انجام وظیفه میباشند بدین وسیله تقاضا دارد که نامه وتلگراف و تلفونهائی که بنام اینجانب مرقوم ومخابره ومکالمه میفرمائید بنام سیداحمد صادقی باشد که اشتباهی رخ ندهد.

سید احمد صادقی کارمند قدیمی روزنامه اطلاعات

فرانسویها در «بیزرت» تیراندازی کردند

تونس ـ ۵ سپتامبر ـ رویتر ـ خبرگزاری نیمه رسمی تونس خبر می دهد که امروز نیروهای‌فرانسوی در بندر بیزرت بسوی اهالی شهر تیراندازی کردند و یك‌تن راکشته چند تن را زخمی ساختند.

این خبرگزاری قبلا خبر داده بود که حالت فوق العاده در بنـدر بیزرت اعلام شده است‌زیراسپاهیان فرانسه ادارات دولتی را محـاصره کرده‌اند.

خبرگزاری مذکور ادعا می کند که سربازان فرانسوی در مقـابل ادارات شهر سیم های خار دار کشیده‌اند.

تیراندازی سربازان فرانسوی مقارن ظهر شروع شد و علت آن این بود که گروهی از زنان تونسی می خواستند بزور وارد یك اداره دولتی شوند.

از فردا صبح

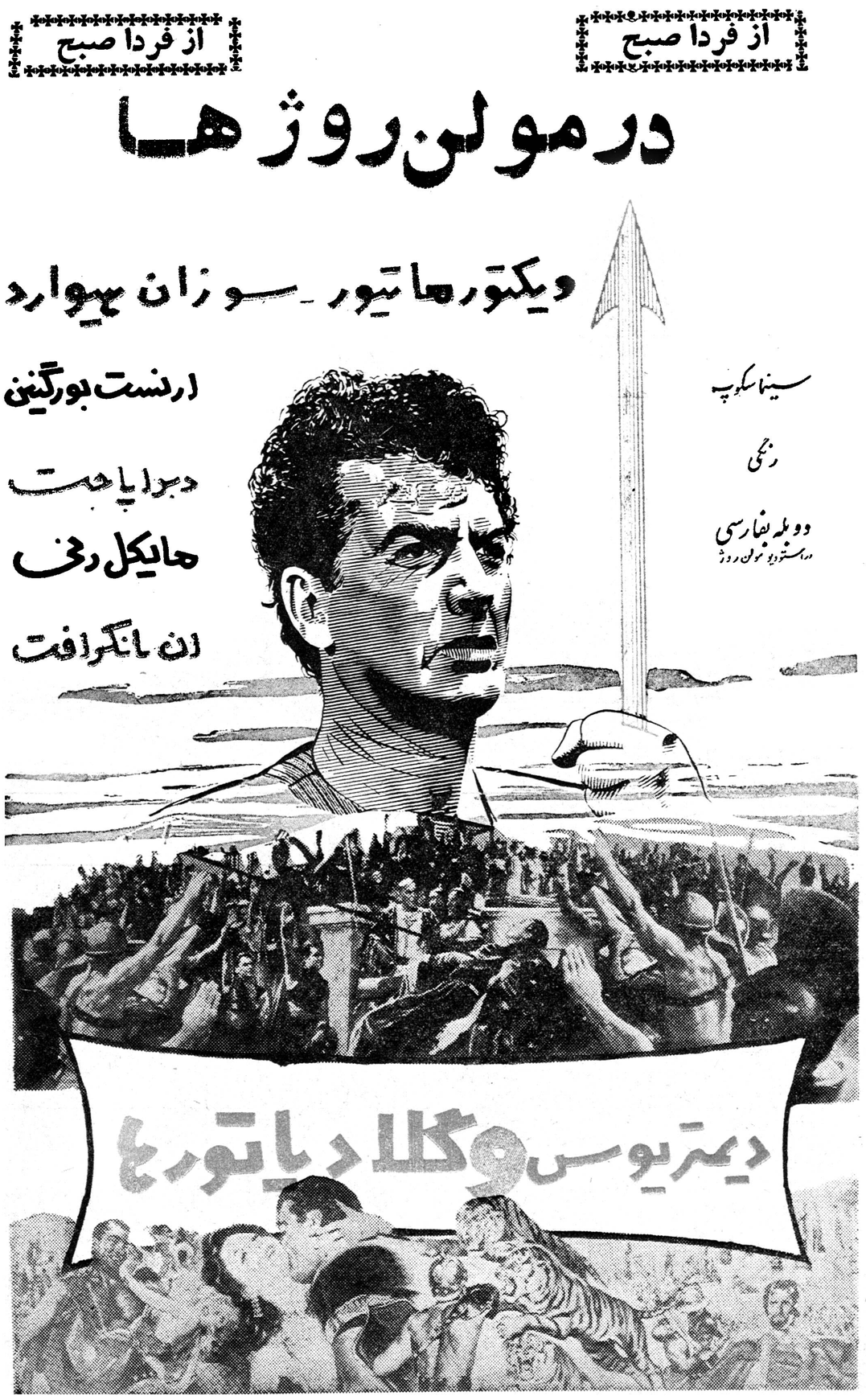

سرمقالات امروز روزنامه‌های جهان

چه امید هائی به آینده برزیل وجود دارد ؟

هرالد تریبون روزنامه نیویورك هرالدتریبون در مقاله خود تحت عنوان «برزیل برای موازنه می‌جنگد» می‌نویسد :«چه بحران کنونی برزیل بوسیله جنك داخلی حل شود و چه از جنك اجتناب گردد زیان بزرگی وارد شده‌است .زیراطی یکهفته زندگی سیاسی و قانون اساسی یك ملت بزرك درهم ریخت وقطعه قطعه شد .

اکنون معلوم نیست آیا اوضاع آشفته برزیل فرصتی به فیدل کاسترو خواهد داد یانه ؟

از این گذشته بحران برزیل که بزرگترین وغنی‌ترین و پر جمعیت‌ترین کشور آمریکای لاتین است در بدترین مواقع ممکن یعنی پس از کنفرانس کشور های آمریکای لاتین روی داد و آمریکا امیدوار بود که بوسیله برنامه های عمرانی پیشنهادی گام های موثری درراه تثبیت اوضاع اقتصادی کشور های آمریکای لاتین بردارد و برزیلی ها یکی از مدافعان جدی طرحهای مزبور بودند .

اقدامات کادروس در مبارزه با فساد چنان در آمریکا و اروپا مایه اطمینان شده‌بود که وعده کمکهای عظیمی بوی داده بودند .لکن اکنون ادامه اغتشاش در برزیل ناگزیر تاثیراتی بر برنامه های آمریکا خواهد گذاشت و همه امیدواریهای مردم برزیل مانند حباب صابون خواهد ترکید .

تنها امیدواری این است که عقل سلیم برزیل رانجات دهد واز تشنجات‌وتوسل بزورو خشونت و خونریزی پرهیزشود.»

سیاست «لبه پرتگاه» باید ترك شود .

اغلب روزنامه های امروز لندن در سر مقاله های خود از شوروی دعوت کرده‌اند که سیاست «رفتن به لبه پرتگاه جنك» را ترك کند .

روزنامه دیلی‌اسکچ مینویسد :«روزگاری که ممکن بود از شنیدن خبرداشتن بمب هائی نیرومند تر از بمب هیروشیما بوسیله شوروی تحت تاثیرشدیدقرارگرفت‌گذشته‌است و اکنون هیچکس باور نمی‌کند که روسها سلاحهائی را بکار برند که موجب نابودی خود آنها خواهد گردد.»

این روزنامه می‌نویسد :«باید روسها بمذاکره با غرب‌روی‌آورند وهدف مذاکرات‌باید مصالحه‌باشد.»

اشتباه خروشچف در کجاست ؟

روزنامه‌دیلی‌نیوز در سرمقاله خود می‌نویسد :«خروشچف‌بدعوت مکمیلان‌و کندی برای قطع آزمایش های اتمی اعتنائی نکردوآزمایش های اتمی خودرا ادامه میدهد.»

«خروشچف با این اقدام اشتباه بزرگی می‌کند و به تمایلات میلیونها نفری‌که بعواقب عملیات اونگرانند توجه نمیکند.»

تحسین از سیاست کندی در مورد آزمایشهای اتمی

روزنامه گاردین (لیبرال) در سر مقاله خود می‌گوید :«علیرغم بی‌اعتنائی شوروی بدعوت انگلیس و آمریکا برای قطع فوری‌آزمایش های اتمی اقدام غرب ابتکار مفیدی در زمینه سیاست آینده‌غرب بوده است‌زیرا اکنون دستهای‌آمریکا و انگلیس پاك‌است.»

گاردین میگوید :«پرزیدنت کندی در برابر کسانی که‌می گویند آمریکا باید آزمایش های اتمی خود را از سرگیرد شخصا مقاومت کرده است .

خودداری از آزمایش های اتمی علامت سستی و ضعف‌نیست‌بلکه نشانه پاك‌سیاست متهورانه و عمیق است.»

شوروی و راههای هوائی برلن غربی به‌آلمان غربی

روزنامه دیلی‌میل (مستقل) چاپ هامبورك درسرمقاله خودمینویسد: «اعتراض شوروی در مورد سوء استفاده از خطوط هوائی برلن‌بوسیله غرب‌ممکن است اولین اقدام برای کنترل‌خطوط هواپیمائی کشوری‌غرب به‌برلن باشد .

شوروی ها در این صورت فقط آمد و رفت هواپیماهای نظامی‌را آزاد خواهند گذاشت .

دیلی‌دولت میگوید :«آلمان شرقی می‌خواهد تمام پرواز های هوائی غیر نظامی را زیر نظر داشته باشد تا بتواند خطوط هوائی را نیزمانند راههای‌زمینی برلن غربی‌به‌آلمان غربی مورد کنترل قراردهد.»

تلاش غرب برای‌قطع ازمایشهای اتمی بی‌نتیجه‌ماند

تایمز روزنامه تایمز چاپ لندن مسئله انفجار دومین بمب اتمی شوروی را مورد بحث قرارداده و مینویسد ین انفجار مقدمه آزمایش های دیگری است که علیرغم کوشش های امریکا و انگلستان در زمینه قطع آزمایش های اتمی بوسیله شوروی انجام‌خواهد گرفت .

باروییه‌ایکه اخیرا دولت شوروی در پیش گرفته است باید به ژنرال دوگل حق‌داد که معتقد است :

«تا زمانی که خروشچف تمایل حقیقی خود را برفع بحران های جهانی نشان نداده است انجام مذاکره با اوبیفایده‌میباشد.»

آزمایش های اتمی شوروی موقعیت‌جهان‌غرب‌راتحکیم نموده است‌وبایدازاین وضع جدید استفاده‌نمود .

خروشچف‌خواسته‌های‌مردم‌جهان رانادیده گرفته‌است

روزنامه دیلی اکسپرس چاپ لندن مانند همه روزنامه های‌امروز این شهر در مورد دومین آزمایش اتمی شوروی بحث کرده و نوشته است «شك نیست که این دومین آزمایش همه امید های غرب‌رابرباد داده است ولی حکومت انگلستان در انتظار این‌است که دولت‌شوروی تا روز شنبه آینده آزمایشات خودرا قطع کند».

روزنامه دیلی‌میل در این مورد می‌نویسد :«کارشناسان عقیده دارند که دولت شوروی سلاحهای اتمی خود را از آن جهت در این موقع آزمایش می‌کند که کنفرانس بلگراد را تحت تاثیر قراردهد.»

روزنامه دیلی‌میرور در همین زمینه نوشته است :«خروشچف قصد دارد خواسته های مردم سراسر جهان را نادیده بگیرد .

کارشناسان سیاسی و نظامی انگلستان عقیده دارند که درطی هفته های آینده مسئله تحدید آزمایشات اتمی جنبه‌جدی‌تر ووخیم‌تری بخود خواهد گرفت .»

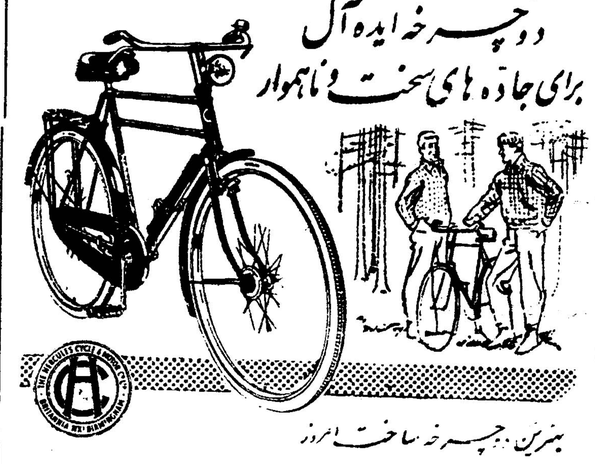

از این کرسی بنفع مردم استفاده کنید

بقیه از صفحه ٥

حیات و فرهنك این ملتیم ماحق داریم به‌موازات رشد فکری ملت خودرا رهبری کنیم و اگر بگویند که جز منفی بافی کاری از دست ماساخته نیست کذب محض است این دستگاههای اداری مملکتند که سعی میکنند مارا از جریان امور کشور بدور دارند و نگذارندبازوان توانا واندیشه‌های جوان مابکارافتد و نسبت بسهم خود وظایف ملی و اجتماعی خویش را انجام دهیم .ما نباید بعلت وجود موانع درخانه بنشینیم و منتظر باشیم که دستی از غیب درآید و آزادی را برای ما بهدیه‌آورد این ماثیم که‌بایدآزادی را در کشور ایران و برای سعادت جامعه خود مستقر سازیم .

اگر آنچنان بود که آزادی برایگان تفویض میشد هرگز آن عظمت و شکوهی که آزادی در جهان دارد نمیداشت .دوستان‌عزیز نهال آزادی وطن مافقط بادست ما و بافداکاریهای انسانی مابرومند می‌شود آنهائیکه دانسته وندانسته هدف اصلی خودرا رها کرده و امیدوارند دیگران بکمك آنان بشتابند نه‌تنها بحکم تاریخ‌پشیمان خواهند شد بلکه بدست خودریشه آمال‌خودرا خشك میسازند .

پس ازپایان نطق آقای‌عبداله‌شکری دانشجوی‌سال دوم‌فلسفه آقای مسعودی مدیر روزنامه اطلاعات گفت :

بیاناتی که‌ناطق‌محترم فرمودنددارای قسمتهای مختلف بود که وظیفه من نیست در باره آنها صحبتی بکنم ، و کسانیکه باید در این موارد صحبت کنند البته بعد خواهند آمد وجواب خواهند داد ولی در مورد آزادی مطبوعات چون صحبت شد این تکلیف را برای بنده بوجود آورد که‌دراین خصوص صحبت کنم، ممکن است دولت هم‌جوابی داشته باشدوبدهد امامن‌تاحدی که ممکن است میخواستم ذهن آقا را روشن کنم که‌اینطورنیست که‌فرمودید مطبوعات‌تحت فشارسانسور و مضیقه‌وزحمت هستند ونمیتوانند مطالبی را چاپ و منتشر کنند ،بهترین دلیل آزادی فکر وعقیده وآزادی‌انتشار خیال میکنم‌همین‌جلسه‌ایست که‌ماالان تشکیل داده ایم وشما آزادانه از این کرسی‌استفاده میکنیدونطق‌شماچاپ میشود .

البته این نکته رابابد باطلاع آقایان برسانم که‌درتمام دنیایك محدودیتهائی برای‌مطبوعات‌وجوددارد، محدودیتها قابل احترام و عبارتست از اینکه در مسائل عمومی وکلی وسیاسی باید وحدت وجود داشته باشد و از طرف خود مطبوعات نکاتی رعایت گردد که بخیر وصلاح مملکت باشد ،خاصه در سیاست خارجی بین مطبوعات و دولت همکاری وجود دارد و جزآن قسمت در حال حاضر محدودیتی برای مطبوعات وجود ندارد . شما الان وقتی روزنامه ها را باز میکنید می‌بینید که همه جور مطالبی در آن پیدا میشود ، چه مطلبی میخواهید که در روزنامه باید منتشر شود و شما آنرا پیدا نکرده‌اید ؟ منتهی باید اصول را در نظر گرفت و آن عبارت از اینستکه سیاست عمومی و کلی مملکت باید مورد توجه هرفرد علاقمند به آب وخاك کشورش باشد این چیزیست که مطبوعات هم باید آنرا حقا رعایت کنند ، درتمام‌دنیای‌متمدن و آزادیخواه و ممالکی که دارای دموکراسی حقیقی هستند،مثل‌انگلستان‌وامریکانیزچنین محدودیتهائی از لحاظ تعقیب کردن برنامه ها و خط مشی دولت وسیاست خارجی کشور وجود دارد .آنها نگاه میکنند که دولت از نظر سیاست کلی و عمومی چه خط مشی داردهمانرا دنبال میکنند ، وزارت خارجه هر کشوری‌با نمایندگان مطبوعات در تماس است که به انها نظر بدهد و راهنمائی کند ،از این قسمت که بگذریم مطبوعات محدودیت دیگری‌ندارند وبنظرمن اقا دران موردقدری‌مبالغه فرمودند **هر مطلبی دارید بدهید**

اما در مورد مسائل دیگر باید مسئولین امر جواب بدهند مثلا در مورد تعلیم و تربیت باید وزارت فرهنك توضیح‌بدهد ودر قسمت‌این که گرفتاریهای دیگر برای‌استاد ودانشجو هست نیزباید بیایدجواب بدهند، ارتباطی بابنده ندارد ،من‌با کمال صراحت میگویم شما هر مطلبی دارید بمن بدهید فردابرای شما چاپ خواهم کرد که بدانید سانسور ومضیقه در کار نیست و موضو عهمان‌محدودیت‌های‌اصولی‌و اساسی است که در همه کشورهای جهان وجود دارد .

البته اگر بخواهید از حدودسیاست عمومی مملکت و مصلحت جامعه خارج شوید بنده خودم اولین کسی هستم‌که اجازه‌نمیدهم درروزنامه‌یك مطلبی بر خلاف مصلحت وسیاست خارجی و عمومی مملکت و منافع کلی جامعه منتشر شود .

بهر حال‌برای این کارتشخیص‌خود نویسنده و مدیر روزنامه و ناشر باید وجود داشته باشد و مصلحت مردم و مملکت در نظر گرفته شود واین وضعی‌است که درسایر کشور های مترقی و متمدن و دموکرات‌نیز وجود دارد . حالا اگر بکشور های دیکتاتوری نگاه کنیم وحتی‌دروضع مطبوعات بعضی از همسایه های خودمان دقت‌کنیم‌آنوقت چه‌حواهید گفت ؟

من‌کشورهائی رادر خاورمیانه‌سراغ دارم که یك قلم آزاد در آنحوجود ندارد ،روزنامه و مجلات در دست دولت وبدستور وزیر نظر نماینده نظامی دولت چاپ میشود ، اینرامی گویند عدم آزادی و سانسور و خفقان مطبوعاتی‌همین‌همسایه‌شمالی ما شوروی را در نظر بگیرید،مگر ممکن است شما در شوروی‌بتوانید بدون اجازه‌یك سطر مطلب‌بنویسید وچاپ شود ؟ یك حادثه در سراسر کشور بزرك شوروی در روزنامه منعکس نمیشود ،بنده چند باربه شوروی سفر کرده‌ام ،این مملکت دویست میلیون جمعیت دارد ،آیادر یك کشور دویست میلیونی هیچ حادثه‌ای اتفاق نمی افتد ؟

در حالیکه شما روزنامه های ما را بردارید به‌بینید چقدر اخبارحادثه‌در آن چاپ میشود، در صورتیکه‌خیلی ازاین حوادث نباید منعکس شودو زیان بخش میباشد چون بسیاری‌از این مطالب بر خلاف اصول عمومی است‌اما کنترلی در کارنیست .هرچیز را خواستند می نویسند ، مطمئن باشید که هر مطلب انتقادی که مبتنی بر اساس باشد و معایبی که دردستگاهای مملکت وجوددارد گفته میشود باطیب خاطر چاپ‌می شود .

معایب را بگوئید

شما دانشجویان‌بیائیددراینجامعایبی را که دردستگاههای کشور وجود دارد بگوئید تا منتشر شود ،بیائید مشکلات و معضلات مردم رابگوئید واز دولت رفع نقائص را بخواهید کلیات گفتن چه نتیجه دارد ؟ اگر هم مواردی در بیعدالتی و بی‌ترتیبی سراغ دارید بیائید باذکر مورد بگوئید . بگوئید در فلان دستگاه دولتی این عیب وجود دارد ، روی آن تذکر بدهید و دولت را آگاه کنید من بشما اطمینان میدهم‌دولت توجه خواهد کرد و یقین داشته باشید‌مؤثر واقع‌میشود‌ودستگاههای دولت از همین کرسی شما حساب خواهند برد و خودشان راجمع‌وجور میکنند واین خدمتی است که‌شما میتوانید انجام دهید برای‌اینکه‌شما میروید معایب را پیدا میکنید و در اینجا تشریح میکنید و آنها منوجه میشوند اشخاصی هستند که‌نظارت و کنترل در کار آنها میکنند ،بنده خودم در جلسه گذشته شورای نویسندگان اطلاعات همین مسائل را مطرح کردم‌به آقایان‌نویسندگان وخبر نگاران گفتم شما هر کدام بعنوان یك نفر ناظر در ادارات و وزارتخانه ها در دستگاههای دولت باشید به بینید کجا عیب و نقصی هست کی سوء استفاده می کنند، بیائید باسند ودلیل به روز نامه بگوئید تا من در سرمقاله‌موردبحث قرار بدهم ولی روز نامه نمیتواندو نباید روی کلیات حرف بزندومنفی بافی کند وبگوید آقا دزدی‌فراوان است همه چارشوه میگیرید فساد سراپای‌مارا گرفته این گفته ها علاج نیست باید گفت در فلان‌اداره فلان شخص بموجب فلان سندفلان معامله انجام‌داده واینقدر سوء استفاده کرده است در ایصورت من حاضرم روی این موضوع سرمقاله بنویسم وآنرا علنی کنم ، روزنامه اگراین وظیفه‌راانجام ندهد پس‌چکار بکند‌این‌تنهاوظیفه‌ایست که روزنامه میتواند انجام‌دهد تا‌مملکت اصلاح شود یعنی معایب از بین برود و نواقص رفع شود .

شما اگر میخواهید از این کرسی برای مملکت استفاده کنید راهش نیست که‌پیش گرفته‌اید.این کرسی باید بنفع مملکت مورد استفاده‌قرار گیرد ،باید معایب دولت را یکی یکی بیائید اینجابگوئید واصلاحش را بنام دانشجو بخواهید ،و اگر دولت نکرد از همینجا فریادبزنید که آقای فلان چرا این کار راانجام ندادید ، منهم شخصا قابع نظر آقایان دانشجویان هستم که هر اصلاحی را بخواهید و هر عیب و نقصی دیدید در روزنامه منعکس کنم وخودم هم دنبال آن بروم .

این کار بزرگترین‌خدمتی است‌که من‌از نظر مطبوعاتی وشما از نظر خیر خواهی با هم میتوانیم انجام بدهیم اما آمدن و گفتن که‌آزادی نیست ،فشار مردم را بجان آورده، این حرفها درست نیست ،بی‌انصافی است ،بدلیل همین اصل‌که شما در اینجا هر چه دلتان‌میخواهدمیگوئید وحرفتان فردا در روزنامه منعکس میشود .

بنده بنا نبود صحبتی بکنم ،اماچون بحث مطبوعات‌بود خواستم نظرخود را بر حسب وظیفه‌ای که دارم بگویم وضمنا آقایان محترم را توجه‌بدهم که واقعا از این کرسی‌استفاده اصلاحاتی برای مملکت بکنید و برای ارتقاء وسعادت مملکت که قطعا مورد علاقه شما ها است اقدام نمائید . این کرسی خیلی میتواند مورد استفاده قرار گیرد بشرطی‌که بر منطق استوار باشد ، شما بگوئید ورفع معایب بخواهید منهم در خدمت شما هستم

پس از خاتمه نطق آقای عبداله شکری دانشجوی فلسفه‌وتوضیحات آقای عباس مسعودی آقای ناصر روحانی زاده دانشجوی‌دانشکده‌علوم تهران اظهار داشت :

در تائید فرمایشات دوست عزیزمان آقای شکری یك مورد در خصوص آزادی عرض میکنم‌چند یست‌جناب آقای دکتر سحابی استاد دانشکده علوم فقط بخاطر آزادی انتخابات و شرکت در جلسات دانشجویان در دانشگاه زندانی‌هستند و هیچ دولتی کوچکترین اقدامی‌برای ازادی‌این مرد بزرك تاکنون نکرده است ما کار نداریم به حواشی و مصالبی‌که دولت برای این امر بیان میکند ما فقط از این نظر میگوئیم که ایشان استاد ما هستند و این استاد به خاطر آزادی زندانی شده و اکنون در سش در دانشگاه مختل مانده امتحانات شهریور را کسی نیست انجام بدهد و کسی هم نیست که در این خصوص اقدامی بکند واین مرد بزرك را از زندان بیرون‌بیاورد. این وظیفه بعهده دانشجویان است که از این کرسی که دراختیارشان هست استفاده بکنند و بگویند ودر این مورد من‌از این کرسی‌استفاده میکنم واز دولت جدابنام دانشجو میخواهم که استاد مارا از زندان آزاد کنند که هم رفع توهین از ایشان‌شده‌باشدوهم‌اینکه‌دانشجویان بدرس و کارشان برسند .

مطلب دیگر اینکه چون الان جناب آقای دکتر یار شاطربابنجا تشریف آوردند خواستم موضوعی راعرض کنم‌ایشان‌عازم‌امریکاهستندو من خواستم پیغامی از طرف جوانان ودانشجویان‌ایران برای‌مردم‌امریکا بفرستم :

آقایان میدانند چند وقت پیش خبر نگاری از امریکا بنام مفسر آمد بایران که اسمش سالزبرگر است این مرد آمد اینجا و ما ازاو میهمان نوازی کردیم واو رفت تمام نقاط دیدنی این مملکت را دید و در کمال آزادی گردش کرد و وقتیکه رفت امریکا نوشت برای مردم ایران انتخابات زود است‌اینها توسعه نیافته‌اند .

کسی نیست باین مرد بگویدشما که اصلاپانصد سال هم نیست از استقلال کشورتان میگذرد چرا به ملت ششهزار ساله ایران توهین میکنید.؟

دولت باین شخص جواب نداد‌وروز نامه ها هم جوابی ندادند این وظیفه مطبوعات استکه جواب بدهند .

این شخص بچه اجازه‌ای بملت ایران توهین میکند و میگویداینها توسعه نیافته‌اند ایران شش هزار سال استکه آقای تمام‌دنیا بوده و حالاامریکائیها برای‌ما آقائی‌میکنند؟ داشتن دلاروزور دلیل آزادی‌وآقائی نیست .تمام مردم دنیامیدانند امریکائیها چه هستند حالا ماینقدر توسری خورده‌ایم که خبرنگاری‌از هر کجای دنیابیاید اینجا بما‌توهین کند ؟

اکثر مردم امریکا اصلا ایران را نمی‌شناسند اما ایران منبع درآمد امریکائیها شده است . آخرشما که ایران‌را نمی شناسید چرا این حرفها را میزنید شما نمیدانید ایران نازه از زیر آب بیرون‌آمده و یا تازه بوجود آمده‌و کوچکترین اطلاعی از ایران ندارید آنوقت یك خبرنگار آنها می آید اینجا و در باره ایران اظهار نظر میکند .

وظیفه آقایان دانشجویان ایرانی در امریکا استکه ایران را به‌آنها بشناسانند و تودهنی به آنهائی که این حرفها را بزبان می آورند بزنند .ماازاستاد خودمان حالاکه بامریکا تشریف میبرند و در یك دانشگاه مهم درس میدهند تقاضا میکنیم این مطالب را برای آنها بیان کنند .

از ادبیات‌وتاریخ‌ایران‌صحبت کنند. بگویند این ملت‌ملتی‌است که‌روزی آقای دنیا بوده حالاوضعش اینطور شده نباید اجازه گفتن این حرفها را باو بدهند . باید باو بگوئید تو کجا آزادی را دیده‌ای آنراتفسیر میکنی ومیگوئی ما آزادی لازم نداریم .

خیلی معذرت میخواهم اگر تا راحت شدم وکلمات ناشایسته‌ای‌از دهنم خارج شد. در خاتمه استدعا دارم که آقای مسعودی در جلسه آینده تقاضا کنند که آقای دکتر فرشاد استاد ورئیس دانشکده‌علوم تشریف بیاورند اینجا تاموارد را که در خصوص دانشکده علوم‌هست در اینجا بحث وصحبت بشود .

آنگاه آقای ایرج مهدویان دانشجوی سال دوم‌دانشکده پزشکی تهران پشت میکروفون قرار گرفت وگفت .

خیلی معذرت میخواهم از اینکه بنده قبلا مطالبی تهیه نکرده بودم که در اینجا صحبت کنم وتنها آمده بودم که بشنوم اما چون مسائلی در اینجا پیش آمد بخودم اجازه دادم بعضی مطالب را روشن کنم .

در وهله اول که دوست‌ما گفتند در ایران آزادی مطبوعات وجود ندارد مسلم استکه ایشان بر طبق یك استنباطات معینی در اینجا چنین حکمی دادند یعنی از قبیل توقیف بعضی جرایدواما اینکه‌آقای مسعودی فرمودند اینطور نیست و ماهر مقاله‌ای که‌داده بشود چاپ میکنیم از این‌جهت خواستم‌پیشنهاد کنم همین مقاله‌ای که آقای‌عبداله شکری‌در اینجاخواندند درخصوص آزادی مطبوعات بخود روزنامه اطلاعات داده‌شودتاچاپ‌برسد.(متن این مقاله در شماره گذشته چاپ شد) مسئله دوم که خواستم مطرح کنم اینکه‌افرادیکه دراینجاشرکت میکنندمسلماداراینظریات گوناگونی هستند ،همه ما افکار مان در یك قالب‌معین بیرون ریخته‌نشده‌وازیك کارخانه بیرون نیامده از این‌جهت مسائلی که در اینجا مطرح میشود باید بادر نظر گرفتن افکار عمومی مطرح شود .

مثلامادر اینجا جمع شده بودیم که در باره مسائل داخلی مملکت خود همانطورکه‌جناب آقای‌مسعودی فرمودند وامکاناتی که برای مردم وجود ندارد از نظریات مختلف‌مثلا در خصوص عدم‌آزادی .رشدفرهنك وملی شدن دبیرستانها واینکه مثلا بچه دلیل کنسر سیوم دوبار قیمت نفت را در ایران‌پائین آورده‌صحبت کنیم .

وبهیچوجه‌این دلیل نمیشود که‌ما از اینجا بملت و دولت دیگری حمله‌ای بکنیم زیرا قرار نبود چنین چیزی در اینجا مطرح باشد .گفتن این موضوع که درجاهای دیکر آزادی مطبوعات وجود ندارد دلیل این نمیشود که در اینجا هم‌آزادی مطبوعات وجود نداشته باشد .یعنی وجود نداشتن یك چیز در یك‌ملت دلیل‌عدم آن در بین ملتهای‌دیگری نیست .

آنچه که برای ما میماند است که در باره کشور خودمان‌در اینجا صحبت کنیم.

آقای مسعودی طی مقالات‌سیاه‌وسفید نوشته‌اند که ماعلاقه سر نوشت کشور و جوانان دارییم و مسلمادر طی تاریخ روزنامه نگاری خود توانسته‌اند این موضوع را ثابت کنند پس بهتر است که ما در باره مسائل کشور مان که‌در اینجاپیش آمده است صحبت کنیم رجع‌باین مطالب خواستم کمی وقت آقایان‌را بگیرم .

شاهنشاه سرپرستی کلوب

بقیه از صفحه ٥

در تهران اکنون دو کلوب وجود دارد که پس از تکمیل کادر کلوب اول کلوب دیگری تشکیل شده و روز های سه‌شنبه جلسه دارد .

در جلسه ظهر دیروز آقایان علاء وسفیر کبیر هندوستان که عضو کلوب روتاری هستند و شهردار تهران‌شرکت کرده‌ند .

شعار روتاری

کلوب روتاری یك شعار و یك هدف دارد شعار کلوب خدمت بجامعه بالاتر از خدمت بخود شخص است و هدف کلوب نیز عمل است و بس .

اعضای کلوب بطور سری‌وناشناس کمکهائی بمستمندان می‌کنند‌بطوریکه خود آنها متوجه نشوند .

مدرسه کر ولالها

کلوب روتاری ایران مدرسه کرو لالها را اداره میکند کمك مالی میدهد و برای بنگاه های خیریه وسایل کار واسباب بازی وسائل تفریح به‌بچه‌ها میدهد و در زلزله لار کمکهای‌نقدی و جنسی بزلزله زدگان داده شد .

این کلوب در سال گذشته و در ایام عید بدون آنکه اطفال متوجه شوند برای آنها کفش و لباس تهیه کرده و در دسترس آنها قرار داده است .

چك زلاندی

آقای منتصر گفت بین اعضای کلوب در سراسر دنیا همکاری‌نزدیکی وجود دارد مثلا در موقع حدوث زلزله در لار از طرف کلوب بخشنامه‌ای بسراسر دنیا شد و کمکهائی بایران ارسال گردید و درضمن‌یك نفرزلاندی چکی بمبلغ هشت لیره فرستاده بودو نوشته بود امیدوارم در کشور شما کسی باشد و بتواند این نامه را که بزبان زلاندی نوشته شده‌بخواند.

تشکیل کلوب

کلوب روتاری در ۲۳ فوریه ۱۹۰۵ در شهر شیکاگو بوسیله یك‌آمریکائی بنام پول‌هاریس تشکیل شد واکنون در خارج از آمریکا بیش از این‌کشور عضو دارد هیئت مدیره این کلوب جمعا چهارده نفر می‌باشند و فقط‌شش نفر آنها آمریکائی هستند .

روسای کلوب سال بسال عوض میشوند و در سال آینده یك نفرهندی باین سمت انتخاب خواهد شد .

پارك در جنوب

آقای منتصر دبیر کلوب روتاری گفت از طرف این کلوب پارك‌جدیدی برای اطفال جنوب شهر در خیابان شهباز ساخته شده و کلوب برنامه خود را برای آماده ساختن نسل‌جوان اجرا میکند .

روتاری برای آینده کار میکند و به‌تربیت نسل جوان نیازمند است.

مبادله

کلوب های روتاری برای ایجاد مودت و حسن رابطه بین ملل تا بحال سیصد محصل را بین کشور های مختلف مبادله کرده و هر یك از این محصلین یکسال در کشور های‌خارجی تحصیل میکنند .

ناشر روزنامه

رئیس کلوب روتاری بین‌المللی گفت من ناشر چند روزنامه هستم و یکهزار جوان در روزنامه های من‌کار میکنند ما باین افراد محبت کرده‌ایم و به آنان ایمان داریم‌یکسال‌درامریکا زمستان سختی شد وبیست اینچ برف آمد مامورین پست نتوانستندروزنامه‌ها را بمقصد برسانند ولی این بچه ها نگذاشتند کار روزنامه تعطیل شود.

اجتماع بزرك

رئیس کلوب روتاری گفت امسال اجتماع بزرگی از روتارین های دنیا در کنگره توکیو تشکیل شد و جمعا ۲۳۳۰۰ نفر در آن شرکت کردند و برای اولین بار در تاریخ امپراطور‌ژاپن در آن حضور یافت .

سیاست و مذهب

رئیس روتاری گفت این کلوب‌در سیاست و مذهب دخالت ندارد سرخ و سفید و سیاه و زرد برای او یکسان است و بنظر اعضاء کلوب بزرگترین عامل برای ایجاد تفاهم بین‌المللی در پیش گرفتن همین رویه است اعضای کلوب در همه نقاط دنیا بافراد ملل در تمام موارد کمك میکنند .

مانع صلح

رئیس روتاری گفت بزرگترین‌مانع صلح جهان عدم اعتماد کامل دولت‌ها بیکدیگر است و متاسفانه این تفاهم و اعتماد عملا و جوددارد وی گفت عهد نامه ها و مقررات باید محترم شمرده شود و سوء ظن دولت‌ها نسبت بهم از میان برود وی افزود که کلوب روتاری عملا اینکار را انجام میدهد و سوءظن وقتی رفع میشود که‌افراد کشور ها باهم آشنائی و آمد و رفت کنند .

عدم عدالت

وزیر فرهنك سپس گفت همیشه

بقیه در صفحه ۱۹

حکمیت

رئیس روتاری گفت بین دو دولت پاراگوئه و اوروگوئه امریکای جنوبی اختلاف شدیدی حکمفرما بود وبالاخره با وساطت روتاری این اختلاف‌حل‌شد.

هر رئیس‌دبیرستانی

بقیه از صفحه ٥

چون اگر مدیران مدارس ازاین همکاری دریغ کنند نخواهیم توانست شرایط‌مساوی برقرارکنیم

برقراری عدالت

در شهر تهران نیز طبقات بی چیز و مستمند فراوانند تااین‌تاریخ وضع طوری بوده که بهترین ساختمان های مدارس و بهترین معلمین به شمال شهر اختصاص یافته و معلمین متوسط را به‌جنوب شهر اعزام میداشتند امیدواریم در سراسر کشور برای مردم ایران عدالت را برقرار کنیم .

۱۵ سال شکایت واعتراض

وزیر فرهنك سپس اشاره به ترمیم حقوق آموزگاران کرده و گفت عده‌ای آمدند و گفتند ۵۰۰ تومان را دولت سابق هم میداد شما چه کردید ؟ خودتان میدانید که‌به عنوان پاداش دو ماه آنرا پرداخت کردندو برای ماه سوم پول‌نداشتند من اگر اقدامی برای رفاه وآسایش معلمین نمودم حقی به گردن شما ندارم شما بودید که با دفاع و پشتیبانی از وزیر تان در این راه پیروز شدید .

۵۰ در صد اشل جدید

ماموفق شدیم حقوق افرادی که ۵۰۰ ـ ۶۰۰ تومان کمترمیگرفتند تامین کنیم و از محل صرفه‌جوئی ها ۵۰ در صد کلیه پایه های‌معلمین را از اول مهر ماه پرداخت می‌کنیم دستور دادیم که احکام اضافات و ترفیعات سال ۳۹ را صادر نمایند و برای ترفیعات سال بعد هم اقدام می کنیم به نحوی که فرهنگیان دیگر رتبه ای طلبکار نباشند .

وزیر فرهنك سپس اشاره به ترمیم حقوق آموزگاران کرده و گفت عده‌ای آمدند و گفتند ۵۰۰ تومان را دولت سابق هم میداد شما چه کردید ؟ خودتان میدانید که‌به عنوان پاداش دو ماه آنرا پرداخت کردندو برای ماه سوم پول‌نداشتند من اگر اقدامی برای رفاه وآسایش معلمین نمودم حقی به گردن شما ندارم شما بودید که با دفاع و پشتیبانی از وزیر تان در این راه پیروز شدید .

عدم عدالت

وزیر فرهنك سپس گفت همیشه

بقیه در صفحه ۱۹

فروشگاه قماش ارزان

هرنوع روپوشی مدارس را باصدی ده تخفیف بمشتریان محترم عرضه میدارد . نشانی‌ـ باخط ۲۳ چهارراه رضائی یا ۳۳ چهارراه عباسی دخانیات خیابان مستشاری یحچال کشی ٤۷ تلفن ۵۵۳۳۹

انتقاد

دکتر حسن صدر حاج‌سیدجوادی

... تقلبی

اسکناس تقلبی، روغن تقلبی، داروی تقلبی فلفل تقلبی، زردچوبه تقلبی ،زعفران تقلبی، سماق تقلبی، کره تقلبی ،عسل تقلبی ، صابون تقلبی ، تریاك تقلبی شیره تقلبی ، هروئین تقلبی ،مرفین تقلبی ، کوکائین تقلبی ، لبوی تقلبی مربای تقلبی ،خامه تقلبی ، پارچه تقلبی ، آب لیموی تقلبی ، مشروب تقلبی ، مرغ تقلبی ، خروس تقلبی ، کشك تقلبی ، پشم تقلبی ، عروس تقلبی ، داماد تقلبی ، بازرس تقلبی، افسر تقلبی ،سرهنك تقلبی ، آدم تقلبی .. تقلبی ... تقلبی ... تقلبی.!! عجب سالی و زمانه‌ایست ، ازشیر مرغ و جان آدمیزاد همه چیز تقلبی شده است

هرروز در صفحه حوادث روزنامه میخوانیم که فلان چیز تقلبی کشف شد .

...آقای ...که دل درگرو دوشیزه زیبائی سپرده بود اقوام خود را برای خواستگاری دوشیزه مزبور فرستاد. بستگان عروس خانم شرایط مشکلی راپیشنهاد کردند ؟ ازقبیل مهریه سنگین و پول نقد وغیره وغیره.آقای داماد که زیبائی عروس خانم چشمش راخیره کرده بود همه شرایط را پذیرفت .

مراسم عقد انجام گرفت و عروس خانم همانطور که رسم همه عروس خانمهاست سروروی خودرا هنگام عقد باطور و حریر پوشانیده بود .

بالاخره زیاد دردسرتان ندهم در شب عروسی آقای داماد متوجه شدکه عروس تقلبی است ! یعنی خواهران دوشیزه زیبا را که برعکس همشیره مکرمه‌اش از زیبائی بهره ای نداشت وحتی صورتی پرآبله ودندانهای جلو آمده داشت بجای آن یکی قالب کرده بودند .

از بقیه آن داستان بگذریم وبه داستان دیگر بپردازیم :دوستم حکایت می‌کرد یا در حقیقت شکایت می کرد که در غیاب اورندی چند کیلو عسل بهمسرش فروخته است . ظاهراعلیا مخدره تصور می کرده که هنر کرده ومعامله خوبی انجام داده که عسل را کیلوئی نه تومان خریده است ولی وقتی شوهر بخانه برمی گردد ودرصدد تحقیق و جستجو بر می آید معلوم می شود که عسل کذائی تقلبی است .. ومخلوطی از شیرو شکر قوام آمده و چند مثقال عسل خالص است .

زمستان سال گذشته از لبوفروشی شکایت شده بود که مرکورکروم بخورد مشتریان بدبخت می دهد . پس از تحقیق و بازجوئی بالاخره لبو فروش محترم اعتراف کردکه مقداری مرکور کروم بلبوها زده است تا جنس را مرغوب جلوه دهد وهرچه ممکن است مشتری جلب نماید .

اخیرا مرغ فروشها وخروس فروشها تقلب دیگری اختراع کرده‌اند بدینترتیب که مرغ وخروس را پس از سر بریدن مدتی درآب میجوشانند و چند صد گرم بروزن آنها می‌افزایند . به مرغ و خروس زنده هم مقداری نمك میخورانند . در اثر خوردن نمك حیوان دچار عطش می شود و مقادیر زیادی آب مینوشد. بدین ترتیب وزن او افزایش میباید ! این داستان هم شنیدنی است که چندروز قبل یکی از خوانندگان به اداره روزنامه آمده بود .وی چند قالب بزرك صابون در دست داشت که از یك فروشنده دوره‌گرد خریداری کرده بود . خریدار ساده لوح یکی از صابونهارا از وسط بدو نیم کرد .در میان صابون سنك قلوه ی قشنگی جای داشت که وزن آنرا بدو برابر افزایش می داد و بهمین ترتیب در هرقالب صابون یك قطعه سنك بقول اوکار گذاشته شده بود !

لابد روز گذشته و روزهای گذشته درروزنامه خوانده ویا شنیده اید که فلان مرد حقه باز خودرا بصورت بازرس دولت در آورده یا لباس سرهنگی پوشیده واز این راه بکلاهبرداری و کلاشی پرداخته است واز این عجیب‌تر آنکه مرد سبیل کلفتی لباس زنانه پوشیده و در خیابان تخت جمشید بناز وکرشمه مشغول شده ودل ازعلاقمندان ربوده ولی پس از آنکه در اتومبیل‌ها سوار میشد با تهدید به رسوائی از صاحبان آنها اخاذی می کرده است و بدین ترتیب دلبر تقلبی هم بر تقلبی های دیگر افزوده شده !

دیروز هم داستان روغن تقلبی و عکس و تفصیلات در روزنامه اطلاعات بچاپ رسیده بود که مردی در دروازه غار هرروز قریب یك تن روغن تقلبی می‌ساخته وبخورد خلق الله میداده است .

وهرروز داستان روغن تقلبی وسرم تقلبی و قرص و کپسول و آمپول تقلبی به تفصیل چاپ می‌شود .

وقتی ایمان و اعتقاد از میان جامعه‌ای رخت بربندد وسجایای انسانی و اخلاقی جای خود را بزشتی و پلیدی بسپارد مردم دچار انحطاط می شوند واز دست زدن بهیچگونه عمل خلاف اخلاق و وجدان ومذهب باك ندارند .

دراین وضع هرکس دست خودرا در هوا می‌چرخانه که کلاه دیگری را بردارد و بایکدست دیگر کلاه خودرا محکم چسبیده است که از سرش برندارند .

گفتگوی مردم

محصول آفت زده

جمعی از رعایای قریه کلایه از رحمت‌آباد مینویسند بر اثر نیامدن برف وباران بموقع وحدوث خشکسالی بذر گندم وجوی که در زمینهای کوهستانی خود، دیم کاری کرده بودیم بکلی دچار آفت وسوخت گردیده بطوریکه خرج یکماه عائله خودرا برداشت نکرده‌ایم وبرای سال آینده نیز بذر نداریم . تقاضا میکنیم بادادن بذر و وام ازمتفرق شدن رعایای این قریه جلوگیری شود.

سهمیه زارعین

آقای دادعلی صابری ازطرف زارعین قریه سیدآباد حومه رامیان گرگان مینویسد یکی از زارعین سیدآباد که بوکالت سایرین به تهران آمده مدعی است در تقسیم اراضی سیدآباد هشتاد هکتار بلو تعلق گرفته وبرای بقیه افراد که هریك دارای عائله‌ای هستند یك هکتار یانیم هکتار باقی مانده چون این تقسیم چنانچه صحت داشته باشد غیرعادلانه است تقاضا میکنم در تقسیم اراضی این قریه تجدیدنظر شود و سهم هریك اززارعین رابخودشان بسپارند تابتوانند بزندگی رعیتی خود ادامه دهند .

تقاضای استخلاص

آقای نوبری از بهداری بروجرد تلگراف میکند فرزند ۱۹ساله‌ام بنام منصور نوبری داوطلبانه بخدمت مقدس سربازی وارد گردید حین خدمت باتهامی که اساس ندارد بسه سال زندان محکوم شده اینك یکسال است بجای خدمت درزندان بسرمیبرد استدعای صدور دستور عفوو استخلاص فرزندخود را دارم .

چاه آب در شمال

آقای دکترعلی نورانیان مینویسد در مسافرت اخیر بصفحات شمال دیده‌شد که آب آشامیدنی اهالی از چاههائی که بعمق چهار یاپنج متر درنزدیکی چاه های مستراح وفاضل آب حفر شده باین طریق تامین میگردد که سطلی را بچنگال یك چوب بلند وصل کرده داخل چاه مینمایند بعدازپرشدن سطل چوب را درکنار همان چاه روی زمین میگذارند که البته آلوده میشود وچون درچاه معمولا باز است آب هم آلوده و مرکز نشوونمای هرگونه میکرب خواهد شد مقتضی است تاوسائل لوله کشی این نقاط فراهم گردد مقررشود اولادر نزدیکی چاه آب چاه فاضل آب حفر نشود ثانیا روی چاه آب پوشیده باشد وبوسیله تلمبه از آب آن استفاده نمایند.

بیمارستان شیروخورشید

از مراغه مینویسند مدتی است وضع بیمارستان شیر وخورشید سرخ مراغه دچار اختلال شده این موسسه عام المنفعه که بمنظور توجه به بینوایان ومستمندان تاسیس گردیده از مسیر اصلی خود خارج واز حیز انتفاع ساقط شده از مدیر عامل محترم شیروخورشید سرخ تقاضا میشود نسبت به اصلاح وضع شیر و خورشید مراغه بذل توجه نموده در بهبود این واحد بهداشتی سعی جمیل بکار برند .

موضوع محل دبستان

جمعی از اهالی قریه مشهدخوالف آباد مینویسند در سال ۳۱۳ آقای عباس هاشمی زاده عمارت مخروبه غیر قابل سکونتی را که دارای دوباب اطاق مخروبه بود جهت تاسیس دبستان در اختیار فرهنگ اراك گذاشت که بمرور با تحمل مخارج زیاد آنرا آباد نموده چندین اطاق به ساختمان های آن اضافه کردیم و فرزندانمان در آن محل که بنام دبستان امیر اتابك نامیده شد مشغول تحصیل هستند چون شنیده میشود اخیرا نماینده فرهنگ فرمان قصد دارد محل دبستان را به آقای هاشمی زاده منتقل کند تقاضا میکنیم از این عمل که تصرف در اموال فرهنگ محسوب میشود جلوگیری گردد .

مدارس حرفه‌ای

یکی از دیپلمه های شهرستانی مینویسد بگفته رئیس محترم دانشگاه از ۱۶ هزار داوطلب کنکور امسال بیش از چهار هزار نفر بدانشکده ها وارد نمیشوند و دوازده هزار نفر بلاتکلیف خواهند ماند یقینا این عده در سال آینده بسه برابر افزایش خواهد یافت شایسته است با توسعه مدارس حرفه‌ای در رشته های مختلف از افزایش داوطلبان کنکور سالهای آینده کاسته شود .

زمین خشکزار

آقای سید حسین میرانی ساکن شرق فریدونکنار مینویسد قطعه زمین خشك زاری که در اوائل بهار مهندسین املاك پهلوی بنام ثبت نمودند اخیرا باشخاص دیگری واگذار شده تقاضا میکنم زمینی راکه بنام من ثبت شده و در آباد کردن آن متحمل زحماتی شده ام از دستم خارج نکنند .

روابط مالك ومستاجر

جمعی از مستاجرین خانه ومستغلات مینویسند چون ماده ۳ از فصل دوم قانون روابط مالك و مستاجر بنحوی تنظیم شده که مالکین میتوانند هرروز موجبات زحمت مستاجرین و بازماندن آنان را از کسب و کار و زندگی فراهم سازند تقاضا میشود دراین قانون تجدید نظر شود و یا اقلا تاچندی اجرای آن مسکوت و راکد بماند .

کرسی آزاد

سنوات خدمت رسمی وغیر رسمی باید یکسان بحساب آید

تدوین و تصویب قانون جدید استخدامی بدون شك بزرگترین اقدام در راه اصلاح امور استخدامی کارمندان دولت و تامین آسایش مادی و معنوی عموم خدمتگزاران سازمان های دولتی می باشد ولی در بعضی از مواد آن رعایت عدل و انصاف نشده و کارمندان زحمت کش و فعال و با تجربه را که سالیان متمادی است از تبعیضات ناروای قوانین خلق الساعه و حق شکنی های زیاد قبلی رنج می برند و آرزو دارند با اجرای این قانون نجات یافته و به حق قانونی خود برسند دچار نگرانی ساخته است اینك اکثریت کارمندان شاغل خدمت که از فعال ترین و با تجربه ترین خدمتگزاران سازمان های دولتی بوده و باصرف بهترین ایام عمر خود و سالیان متمادی پشت کار و جدیت اطلاعات وتجربیات کافی درانجام اموراداری بدست آورده وچند سال دیگر به افتخار بازنشستگی نائل خواهند شد از آقای نخست وزیر که یکی ازبرنامه های کارشان حفظ آسایش کارمندان و رفع تضییع حق آنها وجلوگیری از تبعیض میباشد استدعا دارند مقرر فرمایند در بعضی ازمواد قانون تجدید نظر نموده و راضی نشوند تبعیضات و آشفته گیهای قوانین سابق تکرار گردد اینك مواردی که باید تجدید نظر شده واصلاح گردد بشرح زیر باستحضار می رساند .

۱- در ماده ۶۵ قانون امتیازاتی که برای مدارك تحصیلی و سوابق خدمت تعیین شده عادلانه نیست زیرا تصدیق خواهند فرمود که صرفنظر از قسمت های قضائی و فنی که انجام آن مستلزم وجود قاضی تحصیل کرده و کارمند فنی از قبیل مهندس و مکانیسین و پزشك می باشد سایر اموراداری را بطور کلی بسته بوجود کارمند باتجربه و قدیمی است که در نتیجه کارو کوشش و خدمت چندین ساله خود اطلاعات و تجربیات کافی در انجام اموراداری رابدست آورده و اغلب آنها که در بیست یا بیست و پنج سال قبل وارد خدمت شده اند مدارك تحصیلی آنها یا به اتکاء دارا بودن علوم مدارس قدیمه بوده و یا گواهی تا ۶ ساله ابتدائی که ارزش علمی مدارك مذکور بدون شك از دیپلم فعلی بالاتر است و علاوه بر آن انجام کار اداری اصولا یکنوع تحصیل محسوب وهرسال خدمت برابر با یکسال تحصیل است واز طرفی در سنوات اخیر عده موفق به اخذ دیپلم شده اند که گواهی نامه مذکور بهیچوجه ارزش تحصیلی و علمی نداشته و درآخر سال در امتحانات متفرقه نامنویسی و بوسائلی موفق بدریافت گواهی نامه شده اند در این صورت سزاوار نیست اطلاعات علمی و تجربیات این قبیل کارمندان را نادیده گرفته و آنهارا از دریافت امتیاز به علت این که یا دارای مدرك تحصیلی نبوده و یا گواهی ششم ابتدائی بیست و پنج سال قبل را دارند محروم سازند این قبیل کارمندان استدعا دارند ارزش علمی و تجربیات و سنوات خدمت آنها را در نظر گرفته ودر منظور نمودن امتیاز تجدیدنظر فرمایند یعنی آنهائی که دارای تحصیلات مدارس قدیمه بوده ویا گواهی ۶ ساله ابتدائی بیست سال قبل را در دست دارند ارزش علمی آنها را برابر با دیپلم تشخیص و برای سنوات خدمت هم امتیازات

بقیه در صفحه ۱۰

یادتون نره که دارم راجع به محصول جدیدی با شما صحبت میکنم ...

ممکنه تاحالا ازموضوع چیزی دستگیرتون نشده باشد ولی آخه منهم تاحالا بیکار نبودم. اول میخی بهمین دیوار کوبیدم، بعد رفتم تابلوی گنده‌ای رو خودم تنهائی کشان کشان باینجا آوردم و حالا هم که روی صندلی فکستنی روی پنجه‌هام ایستاده و دارم صدها خطر را بخودم میخرم تا این تابلورو به میخ آویزون کنم. راسته که‌کار مشکلیه ولی منهم که آدم بی دست و پائی نیستم و بهرحال آویزونش خواهم کرد و اونوقت برای فردا ...

تا فردا خدانگهدار

محصول جدید کارخانهٔ داروگر که بزودی ببازار خواهد آمد

آوازه

آگهی مناقصه خرید کابل

اداره کل هواپیمائی کشوری مقدار شش کیلو متر کابل فشار قوی روغنی زیرزمینی ۶۰۰۰ ولت ۳۵×۳ جهت مصرف برق فرودگاه آبادان ومهرآباد ومقدار دوکیلو متر کابل فشار ضعیف ۶۰۰ ولت مسلح روغنی زیرزمینی ۳۵+۵۰×۳ جهت کوی کارمندان درمهرآباد بانضمام چهارعدد کلیه روغنی اتوماتیك فشار قوی ۲۴۰۰ ولت از ۴۰ تا ۱۵۰ آمپر سه‌فاز از طریق مناقصه خریداری مینماید .

۱- پیشنهاد دهندگان بایستی معادل ۵٪ از بهای پیشنهادی خودرا بعنوان ودیعه دربانك مرکزی ایران بحساب ۱۱۶۳ پرداخت نموده و فیش و یا ضمانت نامه بانکی را ضمیمه پیشنهاد خود نموده در پاکت لاك‌مهرشده که روی آن جمله(مربوط بمناقصه کابل مهرآباد وآبادان) نوشته شده باشد تاآخر وقت اداری روز شنبه ۲۵ر۶ر۴۰ بدفتر اداره کل تسلیم نموده و رسید دریافت نمایند.

۲- پیشنهادات واصله در ساعت ۱۰ صبح روز یکشنبه ۲۶ر۶ر۴۰ در حضور کمیسیون مناقصه باز وقرائت خواهد شد و حضور پیشنهاددهندگان درجلسه آزاد خواهد بود.

۳- بپیشنهادات فاقد سپرده و مشروط وپیشنهاداتی که پس از وقت مقرر برسد ترتیب اثر داده نخواهد شد وبرنده مناقصه چنانچه از امضاء قرارداد خودداری نمود سپرده آن بنفع صندوق دولت ضبط خواهد شد .

۴- هزینه درج آگهی و مالیات وسایر عوارض دولتی بعهده برنده مناقصه خواهد بود.

۵- اداره در رد وقبول یك یاکلیه پیشنهادات مختار است .

۱-۲ آ-۱۹۱۶۲ اداره کل هواپیمائی کشوری

آگهی مزایده

دایره اجراء دادگستری استان دهم اجناس مشروحه زیر بافت کارخانه پشمباف اصفهان را :

۱- پتو درختی ۹۶۰ عدد قیمت هرعدد ۶۰۰ ریال قیمت کل ۵۷۶۰۰۰ ریال
۲- پتوژاکارت ۵۴۰ عدد قیمت هرعدد ۵۶۰ ریال قیمت کل ۳۰۲۴۰۰ ریال
۳- پتوخشتی ۳۳۰۰ عدد قیمت هرعدد ۳۷۵ ریال قیمت کل ۱۲۳۷۵۰۰ ریال
۴- پتونظامی ۶۰۰ عدد قیمت هرعدد ۱۵۰ ریال قیمت کل ۹۰۰۰۰ ریال
۵- پارچه معروف بمانتوئی ۱۰۰۲ برنگهای مختلف ۹۸۹۱ متر بقرار متری ۱۲۰ ریال قیمت کل ۱۱۸۶۹۲۰ ریال
جمع کل ۳۳۹۲۸۲۰ ریال

که بموجب اجرائیه صادره مربوط برای شورای کارگاه مورخ ۲۸ر۳ر۴۰ بنفع ۵۳۸ نفر کارگران کارخانه پشمباف وعلیه کارخانه پشمباف بازداشت گردیده درتاریخ روزشنبه اول مهرماه سال ۱۳۴۰ درساعت ۸صبح بطریق مزایده بفروش میرساند و مزایده از مبلغی که نسبت بهریك از اقلام مورد مزایده تعیین شده شروع وبکسی که بالاترین قیمت رانقدا خریدار باشد واگذار مینماید محل مزایده انبار پنبه واقعه در خیابان میراصفهان معروف بانبارزاینده‌رود میباشد. رئیس اجراءدادگستری استان دهم بهرامی
آ-۱۹۲۳۰

آگهی فقدان سند مالکیت

طبق استشهاد تقدیمی و اظهار سه نفر گواه آقای عبدالله فروتن‌نژاد مدعی فقدان سند مالکیت ششدانك زمین شماره دو فرعی ۳۸۴ اصلی بخش یك سنندج کوچه حمام آقاپاشا شده و تقاضای المثنی سند مالکیت زمین مزبور کرده بدینوسیله آگهی می شود و چنانچه هر کس نسبت بزمین مزبور اظهاری دارد ویا معامله انجام داده است ظرف (شصت روز) از تاریخ نشر اولین آگهی مدارك خود را باداره ثبت استان کردستان ارائه والا پس از گذشتن مدت‌قانونی المثنی سند مالکیت زمین مرقوم بنام عبدالله فروتن نژاد صادرخواهد شد .

نوبت اول ۱۵ر۶ر۴۰
نوبت دوم ۴ر۶ر۴۰
نوبت سوم ۲۰ر۶ر۴۰

رئیس اداره ثبت استان کردستان
واعظ زاده
۱-۳ آ-۱۶۰۷۸

از اقدامات جدی و معالجات دقیق آقای دکتر علی نقی جنابی در معالجه و بهبود طفلم متشکر وتوفیقات آقای وزیر بهداری را درتشویق نامبرده مسئلت مینمایند. شاهرود - عزیزاله اصغری
آ-۱۹۲۷۰

درکف فراوان شامپوگلمو هزاران زیبائی ولطافت نهفته است

شامپو گلمو موها را تمیزو درخشان میکند. زرده تخم مرغ ، کلسترین بیستین ولسیتین وسایر مواد مقوی که در گلموبکار رفته رشد موی شما را بیشتر وآنرا لطیف وخوشبو میسازد .

شامپوگلمو حاوی زرده تخم مرغ تازه
مطمئن ترین وسیله شستشوی موی سر
ثمره تخصص وتجربه شصت وچهارساله کمپانی معظم شوارتسکف آلمان

برای رفع مشکلات خود راجع بموی سر باصندوق پستی شماره ۲۰۴۴ تهران مکاتبه فرمائید شوارتسکف آلمان بشما پاسخ خواهد داد
آ-۱۹۳۳۲

* ایران در زیر خاکستر اتمی . . . .
* بیوگرافی سانسور نشده مارلین مونرو . . . .
* خوشگلها در ونیز . . .
* اگر شوروی حمله کند...
* پلیسهای زن ایران ...

و صد ها رپرتاژ ، داستانهای عالی و آموزنده ایرانی ، عکسهای بسیارزیبا ...
همه چیز از همه جا در :

اطلاعات هفتگی

با فرارسیدن پائیز بتدریج

وضع بازار بهبود میيابد

گردش پول وجریان معاملات بیشتر ورضایتبخش‌تر میشود

تصمیم اخیر بانك ملی در مورد اضافه کردن اعتبار اصناف در بازار تاثیر خوبی داشت زیرا اینکار حداقل نمودار توجه بوضع مالی این صنف محسوب میشود .

ما در چند شماره قبل متذکرشدیم که کمك به اصناف درشرایط فعلی واجب‌تر و ضروری‌تر از کمك به بازرگانان است زیرا یك‌یا دو هزار تومان تاثیر زیادی در گشایش کارو گردش معاملات پیشه‌ور وام گیرنده دارد .

همین وامهای کوچك اصنافی که داده شود بلافاصله موجب بجریان افتادن معاملات کوچك و در نتیجه بجریان افتادن معاملات بزرك و عمده بازار. میشود این موضوع وقتی از نظر شهرستانها مورد توجه قرار گیرد اهمیت آن بیشتر معلوم میشود .

در شهرستانها کسبه وپیشه‌ور و اصناف مختلف گاهی بدنبال صد تا پانصد تومان‌هستند تا بتوانند خود را از مخمصه نجات دهند .

مسلما کمك بچنین دسته‌ای‌موجب ایجاد تسهیلات فراوان در کار آنهاو گردش معاملات خواهد شد .

امروز یکی از روسای اصناف در این زمینه میگفت کاربانك بسیارخوب است‌در صورتیکه با شرایط گوناگون همراه نباشد .

در مورد بازرگانان که‌تصمیم گرفته شد ده در صد بر اعتباراتشان افزوده شود ، هنوز اثری دیده نشده‌و بانك برای پرداخت این اضافه‌اعتبار چنان شرایطو موانع گوناگون ایجاد کرده که عملا استفاده از این کمك منتفی گردیده‌است .

در مورد اصناف باید این گونه سختگیری ها کنار گذارده شود واخواست شدن چند سفته را بحساب بدحسابی پیشه‌وران نگذارند وباین واقعیت که اعتراف دارند تسلیم‌شوند که بسیاری از بدحسابی ها بخاطربدی وضع اقتصادی و بدی بازار و نتیجه سیاست های غلط دیگران بوده است. اگر بانك بخواهد باین پیش آمدها که در زندگی تجار و کسب و کار اصناف در سال های اخیر پیدا شد تکیه کند اصل پرداخت ۲۰ درصدوام اضافی به اصناف هم منتفی خواهد شد.فقط مبدل به یك «ژست» خوب بانك برای گول زدن افکار عمومی تعبیر خواهد شد .

طبیعی است عواقب چنین «ژست» های خوب کمتر از عواقب تضمینات بد چند سال گذشته نخواهد بود.

کمك باصناف نباید باشرایط مشکل همراه باشد

کمك باصناف بطور غیر مستقیم کمك‌بابازار و بازرگانان خواهد بود

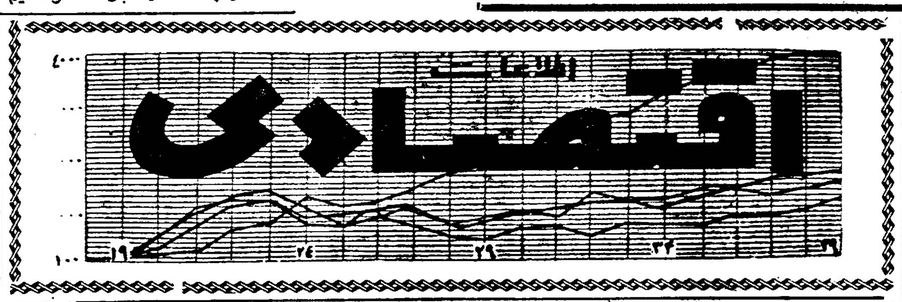

فعلا معاملات تقریبا بیشتر روی برگه زرد آلو و قیسی و کم و بیش هم روی مغز بادام و مغز هسته تلخ وشیرین می‌باشد .

روی سبزه هم معاملات سلفی‌نسبتا خوبی جریان دارد .

پنبه مطلقا معامله قابل توجهی‌ندارد و قیمت آن هم بین ۴۱ تا ۴۲ ریال ثابت باقی مانده است .

روی فرش که یکی از مهمترین کالا های صادراتی است در داخل کشور معاملات خوبی میشود برای صدور بخارج از اوایل تابستان‌خرید های صادراتی در شهرستان هاوتهران انجام میگیرد . اما از آنجائیکه در فصل فعلی بازار های اروپا تقریبا تعطیل است سفارشی از خارج کم می‌باشد .

باحتمال زیاد از اوایل مهر ماه سفارش از خارج زیادتر خواهد شد و بازارکالا های صادراتی هم رو بافزایش خواهد گذارد .

بازار تهران هر قدر که به اوائل مهر نزدیك میشود گردش پول و جریان معاملات بیشتر و رضایت‌بخش تر میشود این رضایت نسبی است‌یعنی اگر بخواهیم با وضع مشابه سالهای قبل مقایسه کنیم هنوز هم بازاررا‌کد ووضع معاملات خوب نیست اما این مقایسه بیشتر نسبت بوضع چند ماه گذشته و پیش بینی های تجار درمورد پائیز امسال است که خوشبختانه کم وبیش‌رضایت‌بخش می‌باشد .

مراجعه «بیرون برها» به بازار که خریداران سرپائی شهرستانهاهستند. باوجود آنکه کمی دیر به بازارمراجعه کرده‌اند و تعداد آنها کمتر از سال های گذشته بوده و خریدشان هم نسبت بگذشته کمتر شده معهذا رو بافزایش هستند .

همین امر نشان میدهد که بازار در آستانه فصل رونق خود قراردارد. سفارش از شهرستانها هنوز به اندازه کافی نرسیده است .ولی‌میزان آنهم رو بافزایش است .

بازار نقره جهان
توسط چین تهدید میشود

منچستر ـ۴سپتامبر ـ یونایتدپرس ـ روزنامه گاردین امروز خبر داد که چین‌کمونیست بسرعت فروش نقره خود را در خارج افزوده است . بموجب نوشته این روز نامه درهفت ماه گذشته۲۵میلیون اونس(هفتصد هزار کیلو) نقره از چین کمونیست ببازارهای دنیا وارد شده است وده میلیون اونس دیگر آماده صدور است گاردین مینویسد ظاهرا هدف چینی ها ایجاد بحران در بازارنقره میباشد

مخارج‌فوق‌العاده شرکت‌در نمایشگاهها‌صرفه‌جوئی‌میشود

شرکت ایران در نمایشگاه های کراچی و شیکاگو نیز منتفی می شود

امروز اطلاع حاصل‌شد که‌ایران در نمایشگاه‌نیویورك شرکت‌نخواهد کرد . قبلا قرار بود ایران تنها در نمایشگاههای کابل ـنیویورك ـ شیکاگو و کراچی شرکت کند . در نمایشگاه کراچی هم چون هنوز هیات بازرگانی پاکستان بایران نیامده دولت تصمیم قطعی بشرکت ندارد‌ووضع‌شرکت‌ایران‌درنمایشگاه شیکاگو هم نامعلوم‌است‌وازشرکت نمایشگاه نیویورك مخارج فوق در نمایشگاه «برنو»واقع در چك اسلواکی هم معذرت خواسته شده است .

علت عدم شرکت ایران درنمایشگاه نیویورك آن است که دولت‌دستور داده است دستگاهها حتی‌المقدور از مخارج بکاهند و شرکت در نمایشگاه نیویورك هم باوجود همه فوائدی که دولت برای آن قائل است بعلت مضایق ارزی و مالی ایران عملی نخواهد شد زیرا بر خلاف‌نمایشگاه کابل شرکت در

تشکیل دو شرکت جدید
یك شرکت سرمایه خود را افزایش داد

* شرکت ایران مکسن بامسئولیت محدود با سرمایه پنج میلیون‌ریال برای انجام کلیه امور ساختمانی و مقاطعه کاری و راه اسفالت ـ ساختمان و لوله کشی و همچنین واردات ماشین آلات مربوط به مدیریت آقایان محمود اشرف خراسانی و ژرژ مالن دارتل‌تشکیل گردید .

* شرکت کیانفرش بامسئولیت محدود برای صادرات فرش و خرید آن در داخل با سرمایه پانصد هزار ریال بمدیریت حیدر توکلی خدائی و غلام قنادی فرد تاسیس شد .

* سرمایه‌شرکت راوربامسئولیت محدود از مبلغ سه میلیون ریال به شش میلیون ریال افزایش یافت

وابسته بازرگانی چکسلواکی در ایران میگوید .
چکسلواکی خریدار هر نوع مواد اولیه از ایران است
پنبه و خشکبار و سنگهای معدنی‌ایران مورد احتیاج زیاد چکسلواکی است

آقای «ولنی» وابسته اقتصادی چکسلواکی در ایران در مصاحبه مطبوعاتی دیروز که بمنظور دادن اطلاعاتی در اطراف بازار مکاره بین‌المللی «برنو» تشکیل گردیده بود در مورد بازرگانی بین دو کشور ایران و چکسلواکی گفت‌دولت چکسلواکی آماده خرید هر نوع مواد اولیه از ایران میباشد ، مخصوصا پنبه و خشکبار و سنگهای معدنی مورد احتیاج زیاد مامیباشد .

متاسفانه دولت‌ایران‌در چکسلواکی نماینده‌ای‌که‌بتواند برای‌بازاریابی‌کالا های‌ایرانی فعالیت کند وجود ندارد بلکه ما برای جلب صادرات ایران بکشور خودمان ناچاریم به افراد و صادر کنندگان مراجعه کنیم .

البته میدانید که بین ایران و چکوسلواکی یك‌قرارداد پایاپای وجود دارد که مطابق آن هرچه کالا به چکوسلواکی صادر شود در مقابل‌کالا های صنعتی بایران وارد خواهد شد. درحال حاضرهفتاددر صدصادرات چکوسلواکی بایران محصولات صنعتی و ماشین آلات ریسندگی و بافندگی و تراش فلزات میباشد .

مزایده و مناقصه

* راه آهن دولتی ایران خریددو دستگاه مشعل کاملا خودکار گازوئیلی سوز تا ۲۹ر۶ر۱۳۴۰

* اداره کارخانجات اوتش خرید هفده قلم کاغذ مطبوعاتی ـ مقوا ـ پوشه و پاکت تا ۲۱ر۶ر۱۳۴۰

بهای‌انواع ارز و مسکوك طلا در بازار آزاد تهران

ارز

	فیمت بریال		
دولار نقد	۸۳ر۵۰	پهلوی	۷۱۶
دولار حواله بستی	۸۲	نیم پهلوی	۳۶۳
پوند نقد	۳۴۴	ربع پهلوی	۱۸۳
پوند حواله بستی	۲۳۱	ژوژ قدیم	۷۹۰
مارك نقد	۳۰ر۳۰	ژوژ جدید	۵۸۰
مارك حواله بستی	۳۰ر۴۰	لیره عثمانی قدیم	۶۷۰
فرانك فرانسه نقد	۱۷ر۵۰	لیره عثمانی جدید	۵۳۰
فرانك فرانسه بستی	۱۷ر۲۰	پانوده مناتی	۱۵۰۰
هزار لیر ایتالیا نقد	۱۲۴	ده مناتی	۱۰۰۰
هزار لیر ایتالیا بستی	۱۳۱	پنج مناتی	۴۱۰
فرانك سویس نقد	۱۹ر۵۰	بیست دلاری	۳۴۵۰
فرانك سویس بستی	۱۹ر۲۵	دولار مکزیکی	۴۰۰۰
لیره‌ترکاسکناس بزرك ۷		طلای شمس	۴۳۴
روپیه پاکستان نقد	۹ر۳۰	نقره قدیم	۱۰۳
روپیه هندوستان نقد	۱۲ر۵۰	نقره جدید	۲۲

طلا

پیشنهادها چه‌شد؟

تلفن اقتصادی‌زنك زد و تلفن کننده که یکی از بازرگانان بازار بود گفت : آقا ... این تلفن برای درد دل ماست بهمین علت ماخیال میکنیم که حق داریم بعضی سئوالات را از دولت ومسئولین اقتصادی بکنیم . آنها هم‌باید بوسیله شما بما جواب بدهند .

سئوال من اینست که‌پیشنهاد های اطاق بازرگانی که با استقبال تجار و دولت روبرو شد حالا کجا است ؟

اخیرا بعضی اقدامات شد که خیال میکردیم جدی‌است و مربوط به پیشنهاد های‌اطاق بازرگانی است افزایش ده در صد بر اعتبارات بازرگانان‌یکی از آنها بود اما در عمل‌چیزی دستگیر ما‌نشد .

سئوال بنده اینست که‌این پیشنهاد ها در کجا مورد رسیدگی قرار گرفت‌آیااصولا قابل رسیدگی هست یا نه؟ و کسی به آن ترتیب اثر میدهد یانه ؟

بهر حال جواب باین سئوال ما را از یك توهم بیرون می آورد و آن اینست که دولت فعلی برخلاف دولتهای قبلی بحرفهای بازرگانان نه با حرف بلکه با عمل رسیدگی میکند .

سئوال من از اینجا ناشی شده که‌می‌بینیم باوجودهمه‌قول های مدیران جدید بانك ملی و بانك مرکزی هنوز اثری که حاکی از تسهیلات یارفع مضیقه مالی بازرگانان باشد دیده نمی‌شود .

در مورد اصناف هم تصمیم جدیدی گرفته‌اند که‌مادرعملی شدن آن هم مشکوکیم .

بهرحال اگر بدانیم که عاقبت پیشنهاد های اطاق بازرگانی به کجا انجامیده باز خیالمان راحت میشود .

از ویلی تان کار شناس اقتصادی خبر گزاری فرانسه

معجزه اقتصادی آلمان

افزایش تولیدصنعتی آلمان‌طی ده‌سال‌بیش‌ازسایر کشور ها بوده است

پس از اصلاح پولی سال۱۹۴۸ آلمان غربی اقتصاد حیرت انگیزی پیدا کرد .باوجود شکست کامل آلمان در جنك پیشرفتهای‌اقتصادی این کشور بقدری شگفت انگیزبود که‌کارشناسان اقتصادی‌آنراءمعجزه اقتصادی آلمان» لقب دادند . این معجزه امروز آلمان را در ردیف یکی از غنی ترین کشور های‌جهان قرار داده است .

بعلت افزایش روز افزون مازاد این کشور در بازرگانی خارجی و ترقی روز افزون ذخائر پولی بارهااز دولت آلمان فدرال دعوت شده‌است کمك خود را به کشور های کم رشد دو برابر کند و به یاری کشورهائی که بازرگانی آنهازیان دارد بشتابد .

امروز کار شناسان اقتصادی جهان غرب این سئوال را میکنند . آیا واقعا آلمان‌غربی‌آنقدرثروتمند است که‌بتوان‌حقیقتا جمله«معجزه‌اقتصادی آلمان» رادر مورد اقتصادآن کشور بکار برد ؟مطالعه وبررسی که‌توسط یك بانك بزرك بعمل آمده و هنوز ادامه دارد باین سئوال ظاهرا‌پاسخ میدهد .

بیلان دوران ۱۹۶۰ ـ ۱۹۵۰

درسال ۱۹۶۰ در آمدملی آلمان سه بار بیشتر از سال ۱۹۵۰ بود . تولید صنعتی آلمان غربی در طول این دهسال ۱۵۰در صدافزایش‌یافت ودستمزد خام کار گران صنعتی تقریبا نسبت به سال۱۹۵۰ دوبرابر شد.

در طول‌سالهای‌اخیر بیلان‌بازرگانی خارجی آلمان همیشه‌کمو بیش‌سود داشته است.و ذخائر پولی‌این کشور به رقم جالب توجه ۳۲ هزار میلیون مارك بالغ گردیده .

از طرف دیگر مقامات آلمانی‌موفق شدند ارزش داخلی مارك را به مراتب موثر تراز سایر کشور های جهان حفظ کند وبدین ترتیب‌بنیه اقتصادی آلمان فدرال‌بنحو قابل توجهی افزایش یافت .

وقتی واحدافزایش اقتصادی آلمان را باسایر کشورهای جهان می‌سنجیم باید این نکته رادر نظرداشته‌باشیم که اقتصاد آلمان پیشرفت خود را از سال ۱۹۴۸ یعنی تاریخ اصلاح پولی آغاز کرد .در آن‌زمان سطح تولید بسیاری از کشورهای صنعتی جهان بالاتر از آلمان فدرال بود .

اما هر چند که در طول دهسال اخیر تولید صنعتی آلمان ۱۵۰ د درصددر مقابل ۱۳۰ در صد در ایتالیا ۸۰درصد در هلند ۴۵درصد درامریکا و ۴۰ در صد درانگلستان افزایش یافته‌است ولی اگر تولید این کشور را باسال ۱۹۳۸ مقایسه کنیم ملاحظه میکنیم که هنوزتولید صنعتی آلمان نسبت بسایر کشور های جهان از جمله کانادا و امریکا عقب است .

در آمد سرانه

باوجود پیشرفت اقتصادی آلمان در آمد ملی سرانه این کشور هنوزاز بسیاری از کشورهای جهان عقب‌تر است .در سال ۱۹۶۰ در آمد سرانه‌در آلمان ۱۲۶۰دلار.درامریکا ۲۷۹۰ دلار. در سوئد ۱۷۵۰ دلارو در انگلستان ۱۳۲۰ دلار بوده‌است. از طرفی‌مصارف شخصی سرانه در آلمان ۷۲۰ دلار در امریکا ۱۸۲۰ دلار و تقریبا۸۹۰ دلار درانگلستان ومسوئد بوده است .

بدین ترتیب کاملا روشن است که هنوز نمیتوان آلمان فدرال‌راثروتمند ترین کشور جهان دانست

ذخیره پولی

ذخائر پولی بانك فدرال خیلی افزایش یافته است بطوریکه در پایان دسامبر ۱۹۶۰ ذخائر پولی بانك فدرال نسبت به ذخائر پولی انگلستان صددر صد وامریکا و

بقیه در صفحه ۱۲

ورود و خروج کشتیها

* کشتی تجارتی «بهارستان» روز یازدهم شهریور ماه با مقدار ۱۴۰تن کالای وارداتی به بندربوشهر وارد شد .

* کشتی «بهارستان» روز ۱۲ شهریور از بندر بوشهر خارج‌گردید.

* کشتی «آینس» امریکائی روز دوازدهم شهریور به بندر خرمشهر وارد شد .

«کشتی های «لیبن فلس» آلمانی و«جیوا چینولارو» ایطالیائی ـ و «آلکنر» هلندی و «آینس» امریکائی روز سیزدهم شهریور ماه از بندر خرمشهر خارج شدند .

برای خاکبرداری
وتسطیح اراضی

وسیله تراکتور های کاتر پیلار مجهز به کلنك به تلفن ۴۶۹۵۵ مراجعه فرمائید .

۱ـ۵ آ۱۷۶۰۲

فیبر

بهترین فیبر روغنی موتدی در اندازه و ضخامت‌های مختلف به نازلترین قیمت .

محل فروش ـ شرکت سهامی وسو سرای چیت‌ساز تهران تلفن ۲۱۰۲۷ آ۱۹۲۵۸

آگهی دعوت

ازکلیه صاحبان سهام شرکت سهامی جنرال تکنیك بدینوسیله دعوت میشود که برای تشکیل مجمع عمومی عادی سالیانه درساعت‌شش بعدازظهر روز چهارشنبه بیست ودوم شهریور ماه یکهزار و سیصد و چهل درمحل شرکت حضور بهمرسانند.

دستور جلسه ـ انتخاب اعضاء هیئت مدیره وبازرسان .

تصویب ترازنامه. هیئت مدیره شرکت سهامی‌جنرال‌تکنیك

آ۱۴۳۷۵

دعوت مجمع عمومی انجمن آشوریهای تهران

پیرو آگهی مندرج در روزنامه اطلاعات شماره ۱۰۵۷۴ مورخ چهارشنبه ۱۸ مردادماه ۱۳۴۰ بدینوسیله ازعموم آشوریهای مقیم تهران دعوت میشود برای شرکت در انتخابات انجمن روز جمعه ۱۷ شهریورماه ۱۳۴۰ ساعت ۹ صبح درمحل انجمن حضور بهمرسانند.

آ۱۴۳۶۵ هیئت نظار انتخابات انجمن آشوریهای تهران

آگهی تشکیل مجمع عمومی

دراجرای مقررات مواد ۲۰ و۲۳ اساسنامه مجمع عمومی سالیانه شرکت سهامی فرش ایران در تاریخ پنجشنبه ۳۰ شهریور ساعت ۹ صبح درمحل شرکت واقع در خیابان فردوسی تشکیل خواهدشد.

از صاحبان سهام دعوت می شود که طبق مقررات اساسنامه در مجمع حضور بهمرسانند و برای گرفتن ورقه ورودیه تا آخر روز۴ شنبه ۲۹ شهریور ۱۳۴۰ شخصا یاوسیله وکیل قانونی خود با ارائه قبض‌موقت سهام بدفتر شرکت مراجعه فرمایند.

دستور جلسه

۱ـ استماع گزارش هیئت مدیره وبازرس قانونی شرکت راجع‌به اوضاع مالی وعملیات سال ۱۳۳۹

۲ـ تصویب ترازنامه و حساب سود وزیان سال ۱۳۳۹

۳ـ انتخاب بازرس قانونی.

۴ـ بحث واتخاذ تصمیم درباره امور کلی شرکت.

آ۱۹۲۷۳ شرکت سهامی فرش ایران

ترشی نوشاك . مُربای نوشاك
بهترین چاشنی و دمبر سفرهٔ شما است .
دیگا
آ۱۹۳۰۶

کشتیرانی هاورز
NCH
NOUVELLE COMPAGNIE
HAVRAISE PENINSULAIRE
DE NAVIGATION
برای اطلاع صاحبان کالا
کشتی رولون m/s "ROLLON"
قرار است در تاریخ ۱۵ شهریور ماه یاحدودهمین‌تاریخ‌به خرمشهر برسدو کالا های ورودی خود را درحدود۲۱ شهریور تخلیه نماید و در همین روز صاحبان کالا بایستی برای اخذ ترخیصیه‌مراجعه فرمایند .
کشتی مزبور از آنجا به بندرشاهپور خواهد رفت تا کالای‌مربوط به این بندر را بین روز های ۲۱ تا۲۵ شهریور تخلیه نماید .
برای هرگونه اطلاع خواهشمنداست به :
شرکت گری مکنزی محدود
تهران ـ خیابان فردوسی ساختمان امینی تلفن : ۳۰۴۲۶۰
خرمشهر ـ صندوق پستی شماره ۳ مراجعه فرمائید
آ۱۹۳۳۰

کارخانجات معظم آنکر (آلمان)
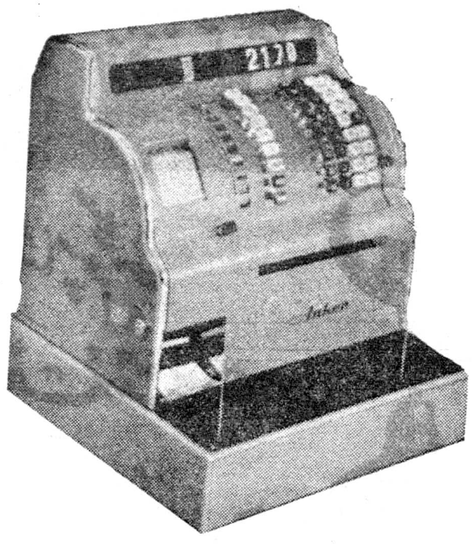
Anker
سازنده کاملترین صندوق فروش درسراسر جهان
کوه‌نور ـ خیابان‌اسلامبول تلفن۳۹۱۰۲ و۳۴۵۰۵
آ۱۹۲۷۴ «موسسه خروس»

هر سئوال یا مشکلی که درباره مسائل فرهنگی دارید عمه روزه از ساعت هشت صبح تایك بعد از ظهر بوسیله تلفن های ۳۰۰۱۴ تا ۳۰۰۱۹ باسرویس فرهنگی روزنامه اطلاعات در میان بگذارید . ماسئوال یا انتقاد شما را با مسئولین فرهنك در میان میگذاریم و در همین ستون جواب میدهیم . . .

مردم میپرسند :

عده‌ای از آموزگاران ودبیران مدارس شمیران سئوال میکنندبا اینکه وزارت فرهنك اعلام داشته است مابه‌التفاوت اشل جدید معلمین‌تا ششهزار ریال پرداخت شده‌چرا فرهنك شمیران تابحال تفاوت حقوق معلمین ابوابجمعی خودرا نپرداخته است ؟

فرهنك جواب میدهد :

آقای زمانی معاون ثابت وزارت فرهنك پس از تماس تلفنی با فرهنك شمیران اظهار داشت : مدت سه روز است که مابه‌التفاوت اشل جدید حقوق معلمین پرداخت شده وعدم پرداخت آن‌دراین چند روزمتوجه حسابدار فرهنك شهرستان شمیران بود که تغییر سمت داد و آقای بویان بجای ایشان تعیین گردید و بلافاصله حقوق معلمین پرداخت گردید.

مردم میپرسند :

عده‌ای از دیپلمه هائی که برای ورود بدانشسرایعالی ثبت نام کرده‌اند سئوال میکنند که امتحانات در کجا برگزار خواهد شد . وروزی که این امتحانات انجام میگیرد چه موقع است ؟

دانشسرایعالی جواب میدهد:

امتحانات ورودی دانشسرایعالی ساعت ۷ونیم بامداد روز جمعه هفدهم شهریو زماه در محل دانشگاه تهران انجام خواهد شد .

مردم میپرسند :

آقای جمشید مظاهری میپرسد معلمینی که کلاس تربیت معلم رادیده و دیپلم کامل دارند وآنهاکه در شهرستانها این کلاس را دیده‌اند آیا امسال استخدام میشوند واگر در استخدام وزارت فرهنك در می آیند باید به کجا مراجعه کنند ؟

فرهنك جواب میدهد:

آقای زمانی معاون ثابت وزارت فرهنك جواب میدهد : افرادی که فارغ‌التحصیل آموزشگاه های تربیت معلم میباشند برای تعیین محل خدمت‌خودباداره کل فرهنك استان تهران مراجعه کنند و بموجب یادداشت بادارات فرهنك تابعه معرفی خواهند شد و ترتیب استخدام آنهارا خود فرهنك تابعه خواهد داد.

مردم میپرسند :

عده‌ای از دانش آموزان سئوال میکنند اگر کسی در سیکل‌اول نمره‌ای کم آورد ودریك درس تجدیدی شد و جزء گروه‌اختصاصی بود و در شهریور ماه امتحان داد واز همان درس‌رد شد آیابایك ماده تجدیدی مردود شناخته میشود ؟

فرهنك جواب میدهد:

آقای خوشنویسان رئیس اداره امتحانات جواب میدهد دانش آموزان تجدیدی در شهریور ماه‌در دروس دیکته ،انشاء و قرائت‌فارسی باید حداقل‌نمره ده‌بگیرند چنانچه غیراز دروس‌مزبور دریك درس نمره‌ای کمتراز حدنصاب مقرر « برای مواد الف ـ ب ـ ج ـ د » (فارسی ، تعلیمات دینی ، ریاضی علوم تجربی ده و برای سایر مواد۷) نگیرد باتصویب شورای هیئت ممتحنه قبول‌شناخته میشود .

هیئت مدیره انجمن فارغ التحصیلان دانشگاههای بیروت

در موسسه اطلاعات

هفته گذشته هیئت مدیره‌انجمن فارغ التحصیلان دانشگاههای‌بیروت مرکب از بانوان مهری قدسی و ناهید فخیمی وکیلی و آقایان‌محمد علی نقیب زاده ، مهندس هدایت ایرج امیرقهاری ، مجتبی الفت ، خالقی راد و مهندس سهائی با آقای مسعودی مدیر مؤسسه اطلاعات ملاقات کردند.

مدیر اطلاعات در میان فارغ‌التحصیلان‌دانشگاه بیروت

دراین ملاقات ابتدا آقای نقیب زاده رئیس انجمن از آقای‌مسعودی تشکر کرد و گفت: از ملاقات‌شما بسیار خرسندم زیرا جنابعالی رامرد خود ساخته‌ای میدانیم که از میان مردم برخاسته و باهمت و پشتکار خود مؤسسه‌ای را بوجود آورده‌اید که مایه آبروی مملکت شده‌است.

توجه موسسه اطلاعات به طبقه دانشجو بخصوص دانشجویان خارج از کشور مشوق ما دراین ملاقات بود ه‌است.

انجمن فارغ التحصیلان دانشگاه های بیروت اخیرا بهمت جمعی از فارغ التحصیلان تشکیل گردید . هدف اساسی انجمن این است که فعالیت های مفید علمی و اجتماعی و تفریحی که در محیط دانشگاه وجود داشته بنحوی دنبال شود ! ما از موسسه اطلاعات‌انتظارداریم ما را درراه رسیدن بهدف های علمی و اجتماعی که در پیش داریم تایید وتقویت نماید.

خوشبختانه موسسه اطلاعات همواره مشوق طبقه تحصیل کرده بود ه‌است بهترین نمونه آن‌تشکیل کرسی آزاد برای بحث و انتقاد دانشجویان است . جلساتی که بابتکار اطلاعات برای دانشجویان مقیم امریکا که بایران آمده‌بودند ترتیب داده شده بود موقعیت بسیار مناسبی برای تبادل نظردرمسائل مبتلابه دانشجویان بوجود آورد که از هرجهت در خور توجه است.

نمونه دیگر از توجه موسسه اطلاعات باحتیاجات دانشجویان مقیم خارج ازکشور اخبار واطلاعاتی است که بصورت فشرده بوسیله اطلاعات هوائی در اختیار آنان قرار داده شده و دانشجویان را در جریان آخرین و مهمترین اخبار میهن خود میگذارد.

آقای نقیب زاده در پایان‌بیانات خود گفت : این توجه جنابعالی به طبقه تحصیل کرده موجب نهایت خوشوقتی است و جوانان رابه‌آینده خوشبین وامیدوار میسازد.

دراین موقع آقای مسعودی‌اظهار داشت: من از تشریف فرمائی‌خانمها و آقایان بی نهایت متشکرم وخیلی خوشوقتم که دست به تشکیل‌چنین انجمن مفیدی زده‌اید که هدفش ترقی و تعالی کشور است.

بنظر بنده تشکیل این گونه جمعیت‌ها توسط افراد تحصیل ـ کرده برای پیشرفت مملکت ما کاملا مفید و ضروری است .

بنده همیشه حامی و خدمتگزار طبقه تحصیل کرده بوده‌ام ومعتقدم کارهای حساس کشور بایدبدست افراد لایق این طبقه سپرده شود تا ازوجود جوانانی که مدتی از عمر خودرا در خارج از کشور بسر برده و بمنظور خدمت‌بکشورسرمایه های گرانبهائی اندوخته‌اند حداکثر استفاده بشود.

درپایان بدرخواست هیئت مدیره آقای مسعودی دستور دادند یك دوره ازنشریات انگلیسی وفرانسه واطلاعات هوائی همه روزه برای کتابخانه های دانشگاههای بیروت فرستاده شود.

در حدود ساعت ۱۲ هیئت‌مدیره انجمن فارغ التحصیلان‌دانشگاههای بیروت پس از تشکر از آقای مسعودی موسسه اطلاعات را ترك گفتند.

در اطلاعات هفتگی این جمعه

«جواد فاضل» را چهار ساعت قبل از مرك در مجلس‌عروسی می بینید .

این عکسها چهار ساعت قبل از درگذشت‌نویسنده فقید گرفته شده است

روز جمعه

در اطلاعات هفتگی

مسکویچ

مدل ۶۱

اتومبیل برای همه

مسکویچ با مصرف فقط ۳۰ تومان بنزین مسافرت سراسر ایران را برای شما تامین مینماید .

موتور ۴۵ اسب ـ چهارسیلندر ـ سوپاپ رو ـ شرایط سهل قیمت کم ـ لوازم یدکی ارزان جزئی از مزایای مسکویچ

مدل ۶۱ است نماینده انحصاری :

شرکت سهامی ایرانشوق خیابان سعدی پیمارستان تلفن ۳۸۴۵۳

MOSKVITCH

کانون آگهی زیبا

آگهی ابلاغ

بتاریخ ۲۶ر۸ر۳۹ طی شماره ۱۰۲۵۳ ازطرف دادستان دیوان محاسبات علیه آقای امیر قوانلو انباردار پیشین بنگاه کل دارودئی کیفر خواست صادر و بشرح زیر :

۱ـ ردیف ۶ از صورت پیوست ادعانامه	۱۱۴ رطل	۲۵۰۸ ریال
۲ـ ردیف ۱۶ از صورت پیوست ادعانامه	توکاپلات ٤ حلقه	۱٤۰ ریال
۳ـ ردیف ۲۵ از صورت پیوست ادعانامه	کیف جراحی ۵ عدد	٤۰۰۰ ریال
٤ـ ردیف ۲۷ از صورت پیوست ادعانامه	۱۲۷۳۰ سانتی متر	۳۷۰ر۳۵ ریال
۵ـ ردیف ۲۹ از صورت پیوست ادعانامه	الکل سفید ٤۷ بطر	۲۷۲۰ ریال
۶ـ ردیف ۵۱ از صورت پیوست ادعانامه	آب اکسیژنه ۶ بطر	۷۵۶ ریال
	جمع شش قلم	۱۳٤۹٤ر۳۵ ریال

از دادگاه شعبه سوم دیوان محاسبات‌صدور دادنامه مقتضی را خواستار شده‌اند .

چون فعلا محل اقامت نامبرده غیر معلوم است لذا مراتب طبق ماده ۱۰۰ قانون آئین دادرسی مدنی و دستور دادگاه سه نوبت متوالی ماهی یکبار در روزنامه رسمی کشور شاهنشاهی و روزنامه اطلاعات آگهی میشود با گذشتن سه ماه از تاریخ نشر نخستین آگهی چنانچه نامبرده خودرا بدفتر دیوان محاسبات معرفی نکند و یا پاسخی نفرستد پرونده‌امر برای‌صدور دادنامه غیابی‌بدادگاه مربوطه تقدیم خواهد شد و اگر بعدا ابلاغی بوسیله آگهی لازم شود فقط یك نوبت آگهی در روزنامه خواهد شد و مدت آن‌ده روز است .

آ ـ ۱۵۹۸۶ ۱ ـ ۳ از طرف رئیس اداره دفتر دیوان محاسبات . رضا مقیمی

آگهی قبول داوطلب

آموزشگاه بهیاری دانشکده پزشکی اصفهان برای سومین دوره خود ۲۵ نفر داوطلب حائز شرایط (دختر سن بین ۱۶ تا ۲۶ دارابودن گواهینامه سال سوم متوسطه) میپذیرد.

آموزشگاه فعلا غیر شبانه روزی است ولی بدانش آموزان کمك هزینه تحصیلی داده خواهد شد.

داوطلبان برای کسب اطلاع بیشتر ونام نویسی همه روز صبح ها بدفتر آموزشگاه بهیاری واقع در بیمارستان ثریا مراجعه نمایند.

رئیس دانشکده پزشکی اصفهان ـ دکتر اوژند

آ ـ ۱۹۳۲۰

آگهی قبول دانشجو

آموزشگاه عالی اختصاصی هواپیمائی کشوری برای هریك از رشته‌های مهندسی رادیو ـ مهندسی مخابرات و مراقبت هوائی تعداد۳۰ نفردانشجوی پسر باشرایط زیر میپذیرد:

شرایط ورود

۱ـ تابعیت ایران
۲ـ تندرستی وصحت مزاج.
۳ـ سن بین ۲۰ـ۲۶ سال
٤ـ دیپلم‌کامل متوسطه رشته ریاضی برای شعبه رادیو ـ ریاضی‌و طبیعی یاهنرستانهای صنعتی برای سایر رشته‌ها.
۵ـ داشتن ورقه خاتمه خدمت یا معافیت دائم
۶ـ نداشتن سوء پیشینه واعتیادات ممنوعه
۷ـ موفقیت درامتحانات ورودی
۸ـ آشنائی بزبان انگلیسی
۹ـ تعهد ادامه خدمت دراداره کل هواپیمائی کشوری برای مدت پنج سال پس ازپایان تحصیلات در آموزشگاه وقبول خدمت در هریك ازفرودگاههای کشور.
۱۰ـ مدت تحصیل و کارآموزی حداقل ۲سال خواهد بود.

مزایا

۱ـ سال اول ماهیانه یکهزار ریال کمك هزینه تحصیلی پرداخت خواهد شد و درسال دوم درصورت احراز موفقیت در امتحانات کمك هزینه به دو هزار ریال افزایش خواهد یافت .

۲ـ بمنظور تشویق دانشجویان ساکن شهرستانها بشرکت در رشته‌های فوق علاوه برکمك هزینه مقرره ماده (۱) ماهیانه ۶۰۰ ریال مدد معاش پرداخت خواهدشد.

۳ـ فارغ‌التحصیلان باخذ دیپلم عالی نائل خواهند گردید و بر طبق قانون استخدام مهندسین بخدمت گمارده میشوند.

داوطلبان واجد شرایط می‌توانند برای ثبت نام و شرکت درامتحان ورودی واطلاع از سایر جزئیات از روز چهارشنبه ۱۵ر۶ر۴۰ لغایت ۳۱ر۶ر۴۰ بامدارك زیر درساعات اداری بدفتر آموزشگاه واقع‌درمهرآباد (ساختمان قدیم) مراجعه فرمایند.

۱ـ عین مدرك تحصیلی
۲ـ عکس ۶ × ٤ دوقطعه
۳ـ ورقه خاتمه خدمت یامعافیت دائم.

رئیس آموزشگاه عالی اختصاصی هواپیمائی کشوری ـ ابوالمعالی

۱ـ۲ آ ـ ۱۹۳۲۲

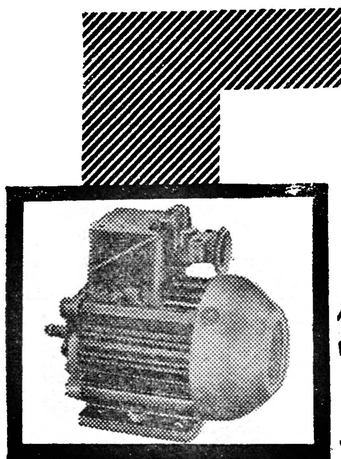

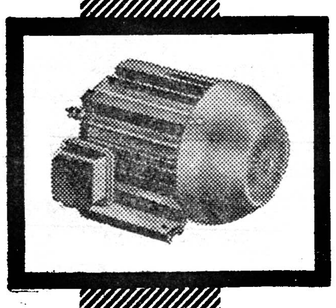

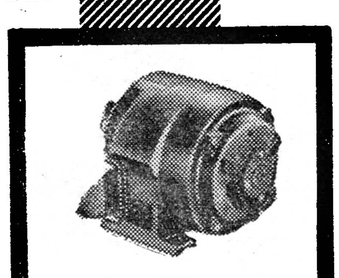

الکتریم تقدیم میکند

موتورهای الکتریکی اسکریل کیج سه‌فاز ۲ـ۴ـ۶ـ۸ قطب در هر نوع شرائط اقلیمی رضایت مشتریان را فراهم نموده است .

میزان قدرت از ۶/. تا ۴۰۰ کیلووات

میزان ولتاژ تا ۵۰۰ وات

موتور الکتریکی یك فاز برای بکار انداختن دستگاههای‌صنعتی کوچك یالوازم منزل‌بقدرتهای ۱/. تا یك‌کیلوات و ۱۲۰ تا ۲۲۰ ولت

هرگونه نشریه و کاتالك در صورت درخواست ارسال میشود .

جنس عالی ـ قیمت ارزان ـ تحویل فوری

برای کسب اطلاعات بیشتر به نماینده انحصاری :

شرکت بازرگانی آمال

خیابان سعدی ـ پاساژ صدقی نژاد ۸۸ ـ ۹۰ ـ تلفن ۳۰۵۴۱۳ مراجعه فرمایند

صادرکننده انحصاری : الکتریم "Elektrim"

Warszawa 2, Czackiego 15/17 Poland

P. O. Box 254

Telegram: ELEKTRIM - Warszawa

کانون آگهی زیبا

توانا بود هر که دانا بود

خودکار بیك

سرین وسیله برای خوب نوشتن وصرفه‌جوئی در وقت

مداد خودکار بیك با مگنهای سیاه، قرمز، آبی، سبز با قیمت مناسب

بیك بادوام و بی رقیب است .

BIC بیك

آ ـ ۱۹۲۰۲

مکتوب

دویست سی و هفتم

شهریور ۱۳۴۰

«هر که گردن بدعوی افرازد »
«دشمن از هر طرف بدو تازد »

دوست گرامی

میدانید که در این دوره ما ، با اوضاع و احوال فعلی ، غالب خبر های منتشره یا «مصلحتی» است یا «فرمایشی» یا «دق دلی» و این هرسه نوع خبر قسمت اعظمشان آمیخته بحقیقت نیست . ولی ماکه از لله‌آقا همیشه منتظریم هرگز عهدش را نشکند و جزحقیقت بما نگوید ، دیشب دسته جمعی نزد او رفتیم تا چند مطلب را از او بپرسیم . چون اینها سئوالاتیست که در این دوسه هفته اخیر بر روی تقریبا تمام لبها نقش بسته . سئوال اول ما این بود که چرا موج نارضایتی بر علیه امینی ، چنانکه خودش هم گفته متدرجاً هی بیشتر اوج میگیرد ؟ مرشد ماگفت مسلماً برای این نیست که دزدی کرده ـ چون کسی نگفته است کرده ـ برای این نیست که به مملکت خیانت کرده ـ چون کسی نمیگوید کرده ـ ولی یك‌اشتباهی از همه اینها نابخشودنی‌تر مرتکب شده ، و آن اینست که «ادعا» کرده : «هرکه گردن بدعوی افرازد »کاملا طبیعی و منطقی است که «دشمن از هر طرف بدو تازد» . شما فرض کنید از دو نفرآشنا یکی بشما وعده کند صد هزار تومان بدهد ، واین وعده رابقدری مکرر گوید که شما کاملا مطمئن گردید ، و آنوقت بجای صد هزار تومان فقط صد تومان در دست شما بگذارد . ولی آن آشنای دیگر که هیچ وعده‌ای بشما نکرده ، نه تنها چیزی بشما ندهد بلکه صد تومان مجانی بشما داده) بسختی میرنجید ، واز دومی (بلم اینکه صد تومانهم از شما گرفته) هیچ نمیرنجید ، واین کاملا منطقی و باور کردنی است . تنها کسیکه این منطق را باور ندارد خود وعده دهنده استو بس .

سئوال دوم ما این بود (و این سئوالی است که بیش‌از اولی د رلبها خوانده میشود) که آیا دولت امینی بانجام اصلاحاتی که وعده کرده است توفیق خواهد یافت یا دست از پا درازتر خواهد رفت ؟

مر شد ما تاملی کرد و گفت در این پانزده سال اخیر ۳نفر بهترین موقعیت ها را برای رفورم اساسی ایران بدست آوردند ولی هیچیك نتوانست بدرستی واقعیت وضع خود را بسنجد اولی بهمین جهت شکست خورد و فرصت نیافت اشتباهات خود را جبران کند، و دومی ، که امینی باشد ، فرصت سنجیدن و دیدن بخود نمیدهد. و هرکس این فرصت را از دست بدهد قطعاً محکوم به شکست است ....

سئوال سوممان این بود که ، باوجود آنچه شده ، آیاباز راهی هست که این دولت بتواند بانجام رفورم های اساسی توفیق یابد و شبح شکست را از خود دور کند ؟

لله آقا بدون تردید گفت همیشه برای هر زمامداری این امکان هست که حتی تاپکماه قبل از سقوط احتمالیش دوباره قد علم کند، اشتباهات خود را بشناسد ، در جبرانش بکوشد و باز موقعیت خود را مستحکم سازد . ولی اینکار سه عامل مهم دارد اولی و ضروری‌ترینش اینست که شخص زمامدار عاری از خودپسندی بشود، بطوریکه بتواند نقائص و ضعف های خود را روشن وواضح به‌بیند و باآنها بجنگد (و این از تمام جنگها مشکل تر است) ـعامل دوم اینست که رئیس دولت بتواند در مرکزفرماندهی خود یك «ستاد فکر» شبیه ستاد فرماندهان ارتش بوجود آورد ، و درآن ستاد ، عالی ترین مغزهای متفکر و مجرد را (بین ۵ تا ده نفر) گرد آورد ، و قسمت عمده اوقات آزاد خود را باآنها بگذراند . چون مسلما یکساعت صحبت با این «ستاد فکر» از هفتادسال عبادت وهزارها عبادت و ده ها هزار سخن پراکنی در دروازه غار و مشاجره با دانشجویان مفیدتر و برای مملکت نتیجه بخش‌تر است ..

البته سئوالات جالب دیگری هم کردیم که شرح آنها را انشاءالله موقع دیگر برایتان خواهم نوشت .

***

دیگر اینکه ـ از قلمفرسائیهای مفصل و مکرریکه راجع به مسئله «منطقة ممنوعه» در جرائد خارج شده ، و هنوز هم میشود، پیدا است که موضوع خیلی جالب توجه بوده است . البته ماکه دربطون کار وارد نیستیم از خلال اخباریکه بعضی «مصلحتی» بر خی «فرمایشی» و مقداریهم «دق دلی» است نمیتوانیم عقیدهٔ روشنی‌بیابیم ولی‌آنچه میشودمنجزاگفت اینستکه جناب خروشچف مسالمت پسند و صلح دوست چرا باید وحشتی چنان عظیم در دلها پدید آورد که مردم بلوك دیگر از ترس آنها حتی حاضر به انتحار شوند ؟

حاصل فحوای کلمات این زمامدار زبردست شوروی ازابتدای ظهور تاکنون همیشه این بوده است که رویه نوین کمونیسم‌طوری است که برای تسخیر دنیا هیچ احتیاجی بجنك و اتخاذ رویهٔ حاد ندارد . یعنی با مهر و منطق بطوری دلهاراتسخیر میکنیم که خود مردم دنیا باین مذهب قرن بیستم بگروند و بامیل بسوی بهشت کمونیسم رو اورند .خوب اگر ـچنانکه ظاهرا مینماید ـحروشچف به‌این عقیده خود واقعا باور دارد، این وحشت انگیزیهای متوالی و موسمی او را به آرزویش نزدیك تر نمیکند . چون همه میدانند که ترس درست علیه محبت است و ممکن نیست شما بتوانید در دلی که وحشت ایجاد میکنید مهرتان را وارد سازید . من حیال میکنم‌اگر دانشمندان‌روانشناس‌هم در کشور شوروی بقدر دانشمندان موشك‌سازی پیشرفت کرده بودندهرگز چنین اشتباهاتی مرتکب نمیشدند . مگر اینکه باعینك خوش بینی بنگریم و بگوئیم در مقابل روسای متشتت غربی ، که هنوز ، بعلت تعصبات منطقه‌ای و خود پسندیهای نژادی ، قادر نیستند زیربار ایجاد یك « دول متحده دنیا» بروند ، روسها خود را مصلحتاً ناچار می‌بینند غربی‌ها را بسختی متوحش سازند تا از بیم خطر عظیمتر ، خود پسندیهای تاریخی و نژادی‌و منطقه‌ای خود را کنار بگذارند و برای ساختن «دول متحده دنیا » آماده گردند خدا کند اینطور باشد بهر حال برای ما که هیچ نوع غرور کاذبه نداریم این یك واقعیتی است که تاوقتی سران غرب متشتتند و رهبر واحد ندارند خروشچف بیش‌از هرکس دیگر قادر است این افتخار را ببرد و فکر ایجاد «دول متحده دنیا » را بدنیای آزاد تحمیل کند. عینا مثل کسی که باتهدید شلاق دوای مفیدی را بخواهد به بچه‌های بازیگوشی بخوراند. لله آقا میگفت من اگر بجای وزیرخارجه بودم از این قبیل مطالب بگوش خروشچف خیلی میخواندم . چون معتقدم مطالبی که صادقانه و منطقی و بنفع طرف باشد حتما در مغز منطقی شخص ذینفع بی‌تاثیر نمی ماند (شاید برای همین حرفهاست که تاکنون کمـ تکلیف وزارت خارجه را به لله آقا نکرده است) زیرا «فلك به مردم نادان (یا جاه طلب) دهد زمام مراد ....»

فعلا تا هفته آتیه خدا نگهدار

دوستدارشما

احمد بهرامی

نبرد جوانان

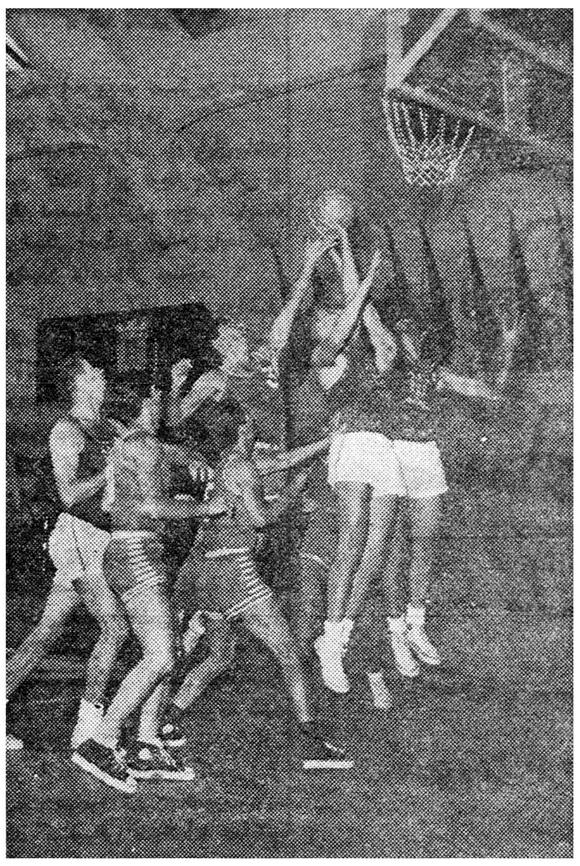

خبرنگار اعزامی اطلاعات به صوفیه ، این عکس را از جریان مسابقه تیمهای دانشگاه ایران و اسرائیل فرستاده است

تیم بسکتبال ایران در مسابقات جهانی دانشجویان ۸۵ به ۵۳ به تیم اسرائیل باخت

جشن بافتخار پیروزی وزنه برداران

باشگاه ورزشی جعفری آبادان

روز دوشنبه از ساعت ۶ الی ۹جشن باشکوهی بافتخار پیروزی وزنه‌برداران باشگاه ورزشی جعفری آبادان که در مسابقات قهرمانی کشور مقام اول را بدست آورده بودند در حضورروسای تربیت بدنی و فدراسیونها و قهرمانان کشور وعده کثیری از علاقمندان برپا بود ابتدا آقای یوسف نجمی ضمن خیر مقدم گفت‌باکمال‌مسرت‌باطلاع‌میرساند که بار دیگر قهرمانان وزنه برداری باشگاه جعفری افتخاری برافتخارات خود افزودند سپس ورزش باستانی به میانداری سرکار ستوان عباس زندی قهرمان کشتی جهان و باشرکت زبده ترین قهرمانان باستانی انجام گردیدو مدعوین بعد از تماشای ورزش باستانی بمشاهده مسابقه کشتی کج پرداختند و ساعت ۹ مراسم پایان یافت .

سنوات خدمت‌وغیر رسمی باید یکسان

بقیه از صفحه ۷

بیشتری قائل گردند .

۲ـ در ماده ۶۸ نسبت بامتیاز سنوات غیر رسمی تبعیض قائل‌شده و برای سنوات خدمت غیر رسمی کارمندان هر دو سال یك امتیاز منظورنموده‌اند در حالی‌که کارمندان اعماز رسمی و غیر رسمی درموازات یکدیگر انجام وظیفه نموده و از لحاظ شغل و سطح کار واطلاعات اداری وجه امتیازی مابین آنهانیست و علت ندارد بجرم این که یکنفر کارمند بطور غیر رسمی استخدام‌و در حال حاضر به عنوان پیمانی یا دون پایه‌و یاحکمی ویا روزمزدانجام وظیفه می نماید و یا مدتی ازخدمت خودرا در بدو استخدام غیررسمی بوده از امتیاز کمتری برخوردار گردد برای این که در این قسمت تبعیضی نشده و حق این قبیل کارمندان تضییع نگردد دستور فرمایند نسبت بااصلاح آن اقدام و سنوات خدمت را از رسمی و غیر رسمی یکسان محسوب و هر دو سال خدمت غیر رسمی را دو سال رسمی منظور و بدهی بازنشستگی مدت غیر رسمی را به اقساط (هر ماه یك برابر بازنشستگی جاری به ماخذ حقوق سنوات مربوطه دریافت فرمایند .)

۳ـ یکی از گرفتاری های‌عمده کارمندان پرداخت کرایه خانه‌است که ناچارند مبلغ زیادی از حقوق خودرا بابت اجاره خانه اختصاص دهند بخصوص اگر کارمندای‌معیل بوده و دارای چند نفر عائله باشد از دادن خانه به آنها خود داری وناچارند با پرداخت مبلغ‌بیشتری خانه مسکونی خودرا اجاره نمایند دولت برای رفع گرفتاری ها باید در مرکزو شهرستان ها اقدام به ساختن خانه جهت کارمندان نموده و بهای آنرا باقساط که حد اکثر از یك پنجم حقوق در ماه تجاوز بنماید از کارمندان دریافت دارد و یا زمین در اختیار آنها گذارده و به‌وسیله بانك رهنی‌و یا بانك‌دیگری مبلغی به میزان مخارج ساختن‌خانه وام به کارمند بدهند و به‌اقساط از حقوق ماهیانه از نسبت فوق‌کسر نمایند تا کارکنان دولت با آسایش فکری بیشتری امور محوله راانجام و لطمه بامور زندگی آنها واردنشود

٤ـ قانون از کجا آورده که اجرای آن مفهومی ندارد با شدت بیشتری اجرا و در لایحه قانون استخدام به آن اشاره نموده ووضع مالی کارمندان‌را تحت کنترل‌شدید قرار دهند تا از فساد ورشوه خواری بدین وسیله جلوگیری گردد .

کارمند دارائی شهرستان‌تفرش

محمد محمد زاده

نمایندگان فروش رادیو رامبرا در تهران بقرار زیر است:

فروشگاه شب نما. خیابان نادری . مقابل سینما ایفل ـ فروشگاه‌رادیو هولیوود.مقابل فروشگاه فردوسی ـفروشگاه ناهید خیابان شمیران .اول خیابان خواجه نصیرالدین طوسی ـ فروشگاه و عکاسی اطلاعات ـ از شهرستانها و نقاط دیگر تهران نماینده معتبر پذیرفته میشود

آ ـ ۱۸۶۲۶

روزنامه سیاسی وانتقادی خدنك

همه هفته روزهای شنبه در سراسر کشور منتشر میشود.

همه تصدیق دارند که

اطلاعات هفتگی

در آسیا رقیب ندارد

بشما توصیه میکنیم فردا فقط یکبار آنرا ورق بزنید . . .

تلگرافهای طبقات مختلف

به پیشگاه شاهانه

در باره جشن های ۲۸ مرداد

پیشگاه مبارك بندگان اعلیحضرت همایونی شاهنشاه محبوب‌ایران

فرمایشات حکیمانه اعلیحضرت همایونی در اجتماع عظیم روزتاریخی ۱۰ مرداد بمنظور تحکیم ارکان ملیت و استقرار بنیان قومیت ایران بهترین راهنمائی ملت شاهدوست و میهن پرست ایران درسیاست‌آینده بود که در اعمال دل و جان هر فرد میهن پرست تاثیر شگرف نموده . عموم ارامنه جلفای اصفهان نیز جان نثاری و بندگی خود را به پیشگاه مقدس شاهنشاه محبوب خود معروض داشته و بدنیا اعلام مینماید که در هدف مشکل و متحد ملت شرافتمند ایران به پیروی از منویات صلح ـ جویانه و اصلاح طلبانه شاهنشاه خود وفادارو بر علیه هرگونه اخلالگری برضد مصالح مملکت آماده میباشد .

زنده باد شاهنشاه ـ پایند باد ایران

از طرف شورای خلیفه گری‌ارامنه جلفا اصفهان کشیش ترسی‌داودیان

این جانب بنمایندگی از طرف ایل گورك مکری بپایات واوامر شاهنشاه معظم وجوان‌بخت ایران را در روز تاریخی ۲۸ مرداد که ضربه بزرگی به خائنین وطن وارد آورد بعموم مردم غیور وطن پرست ایران تبریك عرض نموده و آمادگی وفداکاری خود را در راه‌شاهنشاه عظیم‌الشان و میهن عزیز اعلام میدارد .

رئیس ایل گورك مکری ـ احمد عزیزی

پیشگاه مبارك بندگان اعلیحضرت همایونی رهبر کبیر و پدر تاجدار

جان نثاران فرهنگیان و آموزگاران فرهنك دیواندره پشتیبانی کامل خود را در اجرای نقشه های مترقیانه و دلیرانه شاهنشاه معظم اعلام و بمقدسات ملی و مذهبی خود سوگند یادمیکنیم که همواره برای نیات عالیه پدر تاجدار بپاس پایندگی عظمت وسلطنت شاهنشاهی ایران جان درکف نهاده وتاآخرین لحظه زندگی آماده هرگونه فداکاری و جانبازی درراه مبارزه با دشمنان وطن و شاه هستیم .

از طرف فرهنگیان و آموزگاران فرهنك دیواندره ـ پاکدین ـ دباغی ـ ولدبیگی ـ امانی ـ فتاحی ـفتحی ـ طالبی .

پیشگاه مبارك بندگان اعلیحضرت همایون محمد رضا شاه پهلوی
پهلوی شاهنشاه محبوب و دادگستر ایران

جان نثاران قاطبه کلیمیان سنندج که صفت شاهپرستی و اطاعت از منویات شاهنشاه را از زمان کورش کبیر از پدران خود بارث برده آزادی و آسایش خود را مرهون عظمت و رعیت پروری شاهنشاهی ایران میدارند، اکنون با توجه بفرمایشات حکیمانه آن اعلیحضرت که‌حقاازهر حیث پرچمدار شاهنشاهی کورش کبیر است بدینوسیله‌پشتیبانی کامل فدویان را اجرای نقش های خردمندانه و ترقیانه آن شاهنشاه معظم بشرف عرض اعلیحضرت همایونی معروض میدارد .

از طرف کلیمیان سنندج دکترعزیزله طبیب زاده ـ صالح‌آقاجانی‌ـ حبیب اله اخوان ـ اقبال پزشك ـ شکراله کامران ـ منصور کالائی ـ عزت‌اله‌آقا جانی ـ خلیل ابریشمی ـ رستم نوری ـ شکراله توکلی ـ یونس رفائیلی ـ ناصر حقنظری ـ یونس اقبالی .

از بیانات گوهر بارشان که گوشهای ملت غیور ایران خصوصا اهالی حقشناس این شهرستان‌مرزی‌در باره جانبازی آماده‌ایم‌و امتحانات خود را داده .اینك درباره مقام شامخ سلطنت پر افتخار پهلوی ومیهن عزیز قسم به یزدان پاك برای هر گونه جان بازی و فداکاری تا پای مرك بدینوسیله اعلام میداریم . ما ایرانیان اجازه نخواهیم داد هیچ بیگانه و بیگانه پرست در مقابل شاهنشاه خداداد و رئوف و عظیم‌الشان و محبوب محمد رضا شاه پهلوی جسارت و تجاوز بکشور عزیز نماید .

مرك بر خائنان وطن کور باد دشمنان شاهنشاه ـــ نابود باد دشمنان ملت حقشناس ایران .

بنمایندگی از طرف اهالی شاهدوست و میهن پرست بلند پهلوی وغازیان و حومه جان نثار ـ علی پیشکار

پیشگاه مبارك اعلیحضرت همایون شاهنشاهی

ساکنین محله اسحق‌بیك و گود عربان شیراز آمادگی و پشتیبانی خود را نسبت به برنامه ای که آن شهریار عدالت گستر در موضوع سر بلندی ایران عزیز کوتاه کردن دست بیگانه و بیگانه پرست در نظر مبارك دارند تاسر حد جان نثاری‌عرضه داشته مجدد و عزت آن خسرو تاجدار را از ذات باریتعالی خواهانیم .

از طرف اهالی محله اسحق بیك و مساوات گود عربان شیراز سیداحمد گودعربانی

پیشگاه اعلیحضرت همایون محمد رضا شاه‌پهلوی ارواحنا فداه

اصناف و کسبه و پیشه وران خیابان مظفری شهر ری همواری شعار آنان خدا ، شاه و میهن بوده است و خواهد بود همگی در جشن امسال در میدان دوشان تپه با ذوق بی شائبه ای حاضر شده بودند با کمال سربلندی و صمیمیت در پیشگاه شاهنشاه محبوب و بزرگوارخود سوگند یاد میکنند که در ذیل فرمایشات ملوکانه در آن‌جشن عظیم همواره از جان گذشته آماده مبارزه‌برای منویات ملوکانه در مبارزه بامپریالیسم سرخ و ارتجاع سیاه باشند .

پیشگاه اقدس اعلیحضرت همایون محمد رضا شاه پهلوی

اصناف و کسبه و پیشه وران بازار شهر ری مفتخرند که در جشن روز ۲۸ مرداد در میدان دوشان تپه شرکت داشته از فرمایشات دل‌نشین شاهنشاه محبوب‌کسب کمال نموده بدینوسیله آمادگی ومبارزه باهرگونه تجاوز بیگانگان و انزجار و تنفر خود را از آنان اعلام و ابراز میداریم . دوام سلطنت و مملکت عزیز را از خداوند متعال خواستاریم و تا آخرین نفس از نفوذ امپریالیسم سرخ جلو گیری خواهیم نمود .

شورای محلی با کفه آمادگی و جانبازی کلیه اهالی محله بالاکفه شیراز در راه پیشرفت برنامه مترقیانه پدر تاجدار خود را که برای دفاع از میهن و کوتاه کردن دست خائنین و اجانب در پیش دارند بعرض خاکپای شاهنشاه محبوب میرسانند .

دبیر شورای محلی بالا کفه عبداله سلطانی

پیشگاه مبارك اعلیحضرت همایون شاهنشاه محبوب و ملت دوست و رعیت پرور کشور کهن سال ایران

اعلیحضرتا از اینکه بندای ملت غیور و خداشناس و شاهدوست و میهن پرست ایران پاسخ مثبت عنایت فرموده و در روز بیست وهشتم مرداد قدوم مبارك را بردیدگان عموم ملت شرافتمند ایران مخصوصا اعضاء این انجمن نهادمودراجتماع‌عظیم‌میدان دوشان‌تپه‌نزول‌اجلال‌فرموده وبافرمایشات پرمغز و دلنشین ملت را ارشاد و راهنمائی فرموده‌اید چاکر مفتخراست ازطرف خود وکلیه اعضاء انجمن محلی دوستداران علی ابن ابیطالب علیه‌السلام شرق دلگشاکه همگی درآن روز خجسته در میدان دوشان تپه افتخار حضور وموفق بزیارت پدر تاجدار مان از نزدیك نائل شدمایم تشکرات صمیمانه وبی‌پایان به آستان مبارك همایونی تقدیم و آماده بودن همیشگی خودرا درراه جانبازی وفداکاری برعلیه خائنین‌بدین مبین اسلام وشاهنشاه محبوب و میهن عزیز ایران کهن اعلام میدارد.

زنده باد شاهنشاه محبوب و اسلام پناه ایران .

پاینده باد ملت غیور وشرافتمند ایران

جاوید وبرافراشته باد پرچم سه رنك شیروخورشید میهن‌عزیزما ایران

رئیس انجمن محلی دوستداران علی‌ابن ابیطالب (ع) شرق دلگشا جان نثار خانزاد ـ احمد سلیمانی

کارکنان شرکت ملی نفت ایران در منطقه غرب از فرمایشات دلیرانه شاهنشاه در روز ۲۸ مرداد که سراسر مملو از احساسات پاك وطن پرستی بود صمیمانه استقبال مینماید و طبق سنن باستانی و ملی ایران آمادگی خودرا در اجرای منویات شاهنشاه عظیم‌الشان اعلام و بجهانیان ثابت خواهند نمود که ملت نجیب ایران بمنظور دفاع از میهن عزیز پشت سر شاهنشاه که مظهر استقلال این کشور باستانی است همیشه برای فداکاری حاضرند.

ازطرف کارکنان منطقه غرب ایران عبدالغفار وزیر تبار

شاهنشاها شرکت در جشن قیام ملی ۲۸ مرداد و نطق تاریخی اعلیحضرت همایونی دراین جشن ملی عالی ترین و قاطع ترین پاسخی بود که از طرف پدر تاجدار وبزرگوار ملت ایران بردهان یاوه سرایان خداناشناس وارد گردید. مردم مسلمان و متدین شهرستان قم به‌پیروی ازتعالیم عالیه اسلام شاهنشاه را ظل‌اله دانسته و همواره در اجرای‌منویات خداپسندانه آن برگزیده الهی از هیچگونه جان نثاری و فداکاری دریغ نخواهند داشت.

ازطرف فامیل آدابی مصطفی آدابی ازطرف فامیل بنی فاطمی سید حسن بنی فاطمی ازطرف فامیل عارفی ابوالقاسم عارفی ازطرف فامیل اشرف زاده حسن اشرف زاده ازطرف فامیل ولی حسن ولی ازطرف‌جوانان فامیل اربابی اصغر اسدی ارابابی ازطرف فامیل بیگدلی حسین بیگدلی

جان نثار ازطرف افراد فدائی شاهنشاه سازمان آزادی ایران که در مواقع حساس و موقع باریك مدت بیست سال است امتحان خود را درراه حراست و نگهبانی از تاج وتخت کیانی داده‌اند این بار نیز چنانچه دربحرانی ترین حوادث باتوطئه چیان خدانشناس مبارزه بی امان کرده‌اند باالهام از فرمایشات مترقیانه اخیر شاهنشاه در ظل توجهات خداوند متعال باسلامتی شاهنشاه آمادگی و جانبازی خودرا در راه شاه ووطن بخاکپای قائد بزرك ایران اعلام داشته دوام عمر، بقاءسلطنت‌پهلوی را بسلامتی ولیعهد ایران از خداوند آرزومندیم .

ازطرف هیجده هزار افراد سازمان آزادی ایران غلام ابوالقاسم‌جوان

بیانات حکیمانه محکم اعلیحضرت همایون شاهنشاهی که نمودار قدرت ملی و تثبیت اوضاع کشور از حیثیت سیاست خارجی و داخلی‌بود بطوری که در روحیه عموم هم میهنان عزیز رعایای ابد مدت اثر نموده عموم اهالی این سامان باتیه روشن ودرخشان امیدوار و همگی از خداوند متعال استدعای مزید قدرت شوکت ذات همایون شاهنشاهی را مینمایند.

خوی ـ چاکر بزرك ابراهیمی

مالکین ورانندگان وکارکنان اتوبوسرانی شهری آبادان‌پشتیبانی کامل خودرا در اجرای نقشه های مترقیانه شاهنشاه محبوب و دفاع شرافتمندانه ازمصالح ملی دربرابر خطر احتمالی اعلام میدارد.

نماینده خط اتوبوسرانی شهر آقابابابور محمد

پیشگاه مبارك اعلیحضرت همایون شاهنشاهی پهلوی

اعلیحضرتا ازاینکه بندای ملت شاهدوست ایران پاسخ‌مثبت عنایت فرمودید در روز ۲۸ مرداد بافرمایشات پرمغز و دلنشین ملت را ارشاد وراهنمائی فرمودید چاکر بنمایندگی کارکنان و رانندگان شرکت مسافربری تهران‌نو که همگی روز فرخنده را باستان مبارك تقدیم و آمادگی خودرا برای جانبازی و فداکاری درراه اجرای منویات مملکت وارژیم سلطنتی مشروطه ایران اعلام میداریم.

تبریز ـ جان‌نثار مدیر شرکت تهران نو حسین مسگری‌راسته‌کوچه

باعرض ادب باستحضار میرساند چون امسال بندگان اعلیحضرت همایون شاهنشاه مظهرتجلیات رستاخیز بزرك ملی ۲۸ مرداد و محور موجودیت ملت ودوام مملکت در جشن مذکور شرکت و بیاناتی ایراد فرمودند که مطلوب ملت بود لذا برای سپاسگذاری از عنایات شاهنشاه ملت پرور وظیفه خود میدانیم آمادگی خودمان را درراه انجام منویات شاهانه مبتنی براجرای برنامه‌های اصلاحی‌خردمندانه‌ودفاعی‌شرافتمندانه رهبر عالیقدر اعلام واستدعا نمائیم خاطر مهر مظاهر همایونی راًمستحضر فرمائید. **ازطرف صنف کافه رستورانهای قزوین ـ زارع**

فرمایشات دلیرانه شاهنشاه در روز ۲۸ مرداد مثل پتك آهنی که برفرق یاوه گویان وبیگانه‌پرستان فرودآمد اینك صنف بقالان تبریز آمادگی خودرا برای هرگونه جان بازی و فداکاری درراه شاهنشاه و وطن به پیشگاه همایونی عرضه میدارند زنده باد اعلیحضرت همایونی . پاینده باد ایران نیرومند باد ارتش دلیر ایران.

صنف بقالان شهرستان تبریز

روز ۲۸ مرداد سال ۴۰ و حضور ۵۰۰ هزار نفر جمعیت در تهران در میدان دوشان تپه جهت اصغای فرمایشات شاهانه وتائید و پشتیبانی قاطبه ملت ایران از برنامه شرافتمندانه شاهنشاه مشت محکمی بود که بدهان بیگانگان و بیگانه پرستان زده شد ملت وطن پرست وشاهدوست ایران در موقع حساس و لحظات خطرناك قشر فشرده شده‌ای است که پشت سر پیشوای عظیم‌الشان وجوان خود قرار گرفته وبانثار خون خود حیثیت چندین هزار ساله کشور باستانی ایران را نزد جهانیان حفظ خواهد نمود واجازه هیچگونه دخالت بیجا به بیگانگان در امور داخلی ایران نخواهد داد و ازمنافع کشور تانفس آخر دفاع خواهد نمود .

مافرهنگیان کرمانشاه باسایر وطن پرستان کشور همصدابوده این روز تاریخی را به پیشگاه مبارك بندگان اعلیحضرت همایون شاهنشاهی تبریك عرض مینمائیم.

احمدعلی نصراللهی مجید لعلی منوچهر مساحی هادی پرورنده علی اصغر ضرابی امان‌الله جلدی غلامرضا کسرائی صمد قاسمی حضرتی جهانسوز محمد مژگان پولکی پری صادقی علی اکبر حکمی ناصر امامی ملیحه منصوری فریده منصوری محمد هادی معینی یدالله سیفروی . پهلوانی شاهپور اسدی علی اشرف نامجو غلامرضا مرزی فریدون صدقگویا غلامرضا حقگو نادری شاه محمودی جواد صدقی محمد حسن کحالی فخری طبیبی پاشائی گلبان مهدی مکری حقی احمد مروتی جواهری ابوالحسن رنجبر منوچهری نوبدی افشاری مکری پرویز مجد علی اکبر امامیان قاسم حسن بیگی علی اشرف فرچور جعفرمعیری محمد باقر وکیلی یزدانی یب نژاد محمد غلائی جلال فیاض مصطفی پروینی اسماعیل ایازپور کرمه‌ای .

پیشگاه اقدس اعلیحضرت همایون محمدرضاشاه پهلوی

اصناف و پیشه وران کوی طغرل شهرری در روز فرخنده روز قیام ملی ۲۸ مرداد باعلاقه بی شائبه‌ای در دوشان تپه برای ابراز تنفرازخائنین ملت ومملکت شرکت نموده به پیروی از فرمایشات و بیانات مفید شاهنشاه محبوب خودرا برای مبارزه باعمال بیگانه واستعمار سرخ وسیاه آماده نمود تاخون در عروق داریم بنفع مملکت ورژیم سلطنت مشروطه جانبازی خواهیم نمود نخواهیم گذاشت نفوذ و سیاست آنان در میهن عزیز مان رخنه نماید و در مبارزه باامپریالیسم سرخ فداکار خواهیم بود.

پیشگاه مبارك بندگان اعلیحضرت همایون شاهنشاهی

اعلیحضرتا ازاینکه باستدعای ملت شاهدوست ایران پاسخ مثبت عنایت فرمودید و درروز ۲۸ مرداد بافرمایشات پرمغز و دل پذیر ملت را ارشاد فرموده‌اید اصناف و پیشه وران میدان پهلوی شهرری در آن جشن میمون در دوشان تپه شرکت داشته‌اند تشکرات بی پایان به آستان مبارك ملوکانه تقدیم داشته آمادگی خودرا برای جان بازی و فداکاری در راه اجرای منویات پدر تاجدار درراه مبارزه با استعمار سرخ و سیاه اعلام میداریم.

عبور از پنج قاره

مالاریا هر سال ۳۰ هزار ویت‌نامی را میکشد

۶۰۰ هزار نفر سالیانه بر اثر مالاریا در بیمارستانها بستری میشوند و مبارزه بر ضد پشه مالاریا ،در شمار کوشش برای امرار معاش است

در بعضی ازدهات کوهستانی، دبایل از ورود دسته های مبارزه با مالاریا بخانه هائی که میگویند مسکن ارواح است مانع میشوند

ویت‌نام جنوبی ، با جنگلهای انبوه آن سر زمین مالاریاست و پشه مالاریا سالیانه ۳۰ هزار نفر را به دیار نیستی می فرستد و ۶۰۰هزار نفر را در بیمارستان ها بستری می کند .

از این رو مبارزه بر ضدپشه مالاریا در ویت نام جنوبی در شمار کوشش برای بدست آوردن وتهیه وسائل اولیه زندگی است .

اما انجام مبارزه کار آسانی نیست ، زیرا دسته های مبارزه با مالاریا باید از کوره راه های‌جنگلی وکوهستانی بگذرندو خودرا بدهاتی که‌در عمق بیشه‌زار ها قرار دارند ، برسانند . در بعضی از نواحی که از وسائل نقلیه عادی استفاده نمی توان کرد ، فیلها وارد میدان می شوند و کار حمل و نقل را برعهده می گیرند .

دسته های مبارزه با مالاریاباید تمام کلبه های روستائی را باد،د،ت سم‌پاشی کنند و سالیانه آنها بطور متوسط از یك میلیون و ۲۵۰هزار مسکن بازدید می کنند.

دسته های مبارزه با مالاریا با مشکلات فراوانی روبرو می شوند که‌از جمله ترس روستائیان‌است .

بعضی از روستائیان می ترسند د،د،ت مرغ های خانگی و یابرك های توتون را مسموم سازد واز این رو می کوشند که سم پاشان‌را از نواحی خود اخراج کنند .

در بعضی از نواحی نیز قبایل خشن از ورود سم پاشان به خانه هائی که می گویند ارواح درآنها زندگی می کنند ، مانع می شوند واگر از طرف سم پاشان زیاداصرار شود ، کار به منازعه می کشد .

لکن لااقل در یکی از دهات جنگلی ، سم پاشان با استقبال اهالی روبرو شدند . زیرا کوه نشینان کشف کرده بودند که‌قدری د،د،ت اگر به گوشت بزنند ، می تواند آنهارا از شر پیر های درنده نجات دهد .

بهر حال مبارزه بر ضد ،مالاریا که‌از سال ۱۹۵۸ ، در ویت‌نام با شدت شروع شده اکنون باوجود تمام مشکلات ، ادامه دارد و اولین نتایج سودمند آن در بعضی از نواحی ظاهر شده است .

سازمان مبارزه با مالاریای ویت‌نام جنوبی امیدوار است که تا سال ۱۹۶۵ ، نسل پشه مالاریا را منقرض سازد .

نیوزویك

اعتراض باشگاه لختی‌های انگلستان باداره سانسور فیلم

باشگاه لختی های انگلستان‌امروز به اداره سانسور فیلم آن کشور اعتراض کرد که نمایش فیلم هائی که در آنها مدل‌های افراطی لختی به معرض نمایش گذاشته شده اند به نیت نجیبانه باشگاه لختی هاللطمه میزند زیرا آئینی که این باشگاه‌در پیش گرفته فراهم کردن تفریحات سالم‌خانواده ها در زیر آفتاب است در حالیکه فیلم های لختی هیچ وجه مشترکی با این نیت نجیبانه ندارد .

در اعتراض باشگاه انگلیسی کلوب لختی ها گفته شده که استفاده وسیع از مدلهائی که‌اعضای مخصوص بدن انسان با تظاهری افراطی در آنها به معرض نمایش گذاشته‌شده‌بدون شك‌وجه‌اشتراکی با مقاصد باشگاه لختی ها و نهضت طرفداران نور خورشید ندارد

فدراسیون لختی ها که متشکل‌از سازمانهای عمده لختی های بریتانیا میباشد طی شکوائیه خود به اداره سانسور فیلم یاد آوری نموده که باشگاه لختی ها در نظردارد راسا فیلم‌هائی تهیه کند و باین وسیله‌از رسوخ تاثیر ناسالم فیلم هائی که فقط بدنهای لخت را در آن نمایش میدهند و از عنوان محترمانه لختی ها سوء استفاده مینمایند جلوگیری کند .

از طریق نمایش فیلم های‌مبتذل لختی ، احساسات کسانی که بطور روز افزون از باشگاه لختی ها ومرام آن استقبال میکنند وغالبا ازخانواده های معمولی انگلستان تشکیل می شود جریحه‌دار میگردد .

یونایتدپرس

جواهر فروش زرنك دزدان را غافلگیر کرد

سارقین شبهر شاپاین سورسن فرانسه بخوبی از نقشی که بعهده آنها بود مطلع بودند .

صاحب مغازه جواهر فروشی که دزدها قصد حمله به آنرا داشتندنیز از نقش خود مطلع بود .

صاحب این مغازه جواهرفروشی قبل از آنکه بکنار دریا برود بین دیوا رمغازه خود چندین زنك خطر کار گذاشت تا دزدان که برای سرقت منتظر حرکت جواهر فروش بودند غافل گیر شوند دزدان شب فردای حرکت جواهر فروش خودرا برای دستبرد بجواهرات ذیقیمت او آماده کردند .

نیمه های شب که تمام اهالی محل خواب بودند دزدان بسوراخ کردن دیوار مغازه میپردازند اما ناگهان زنگهای خطر چنان بشدت بصدادر می‌آیند که‌تمام اهالی‌محل وحشت‌زده از خانه‌های خود بیرون جسته و تصور میکنند جنك آغاز شده واین صدای زنك خطر مامورین پلیس است .

دزدان‌که متوجه میشوند وضع خطرناك است‌فرار میکنندوجواهرات از دستبرد مصون میماند .

اورور

گانگستر های هشت ساله لندن را بستوه آورده‌اند

اعضای این باند که دسته موشها نام‌دارد با موشهای سفید رنك خود زنان فروشنده را فراری میدهند و بعد هرچه‌بدستشان بیاید میدزدند .

چندجوان‌بااین‌تیرو کمان‌شهری را سنك باران کردند

تیرو کمانی که یکی ازافراد پلیس فونیکس ناحیه آریزونا (امریکا)بدست گرفته گوئی‌برای یك غول افسانه ساخته اند ولی پرونده های پلیس فونیکس نشان میدهد که از این تیرو کمان ، برای پرتاب سنگهای بزرك‌استفاده میشد و هنگام پرتاب سنك چندین نفر از جوانان کم سال می بایستی فعالیت کنند .

حقیقت امر این است که از مدتی پیش پلیس با یکی از بازیها و سر گرمی های غیر قانونی جوانان روبرو شده بود و مرتبا گزارش می رسید که نقاط معینی در شهر سنگباران می شود . سر انجام‌پلیس توانست مرکز فعالیت را که در روی یك عمارت بلند بود پیداکند وسر نشینان قلعه سنگباران که‌چند جوان خرد سال شوخ و شاد بودند پائین بیاورد و تیر و کمان آنها را توقیف کند. زیرادر شهرفونیکس داشتن تیرو کمان وپرتاب سنك ممنوع است .

نیویورك تایمز

آدم قورباغه‌ای مصنوعی

یك‌دانشمند سوئدی تازگی موفق به‌ساختن یکنوع آدم مصنوعی شده است که برخلاف سایر آدمهای مصنوعی کارش در زیر آب و قعر دریا ها استوظیفه عمده این آدم مصنوعی اینست که بقعر دریافرو رود‌وازروی سطح‌آب توسط‌تلویزیون بتوان آنرا رهبری نمود که‌این خواص مصنوعی هر بار چهار صد عکس درزیر آب میگیرد و هرگاه باخطری مواجه شد (مثلا رابطه آن با کارفرمایش قطع شد)خود را به سطح آب میرساند .

والتر دونه سازنده این آدم قورباغه‌ای مصنوعی سابقا نیز دستگاهی ساخته بود که از داخل بدن انسان عکس رنگی میگیرد‌بدون اینکه مریض‌را ناراحت نماید .

از خطر سکته‌کاسته شد

اخیرا یك شرکت سوئدی‌سازنده دارو و لوازم طبی موفق به ساختن داروئی شده است که خطرترومبوز (انسدادرگها) را بسیار تقلیل‌داده است . این دارو را بلافاصله آمریکائیها برای چند جراحی‌مشکل قلب به آمریکا بردند و بکمك آن ونیز بکمك دستگاهی که کار قلب و ریه را در عین حال انجام‌میدهدو آنهم توسط سوئدیها ساخته شده است جان عده‌ای را ازمرك حتمی نجا ت‌دادند .

اگردفعتا تمام سناتورهای امریکائی کشته شوند چه روی میدهد؟

اعضای کنگره امریکا امروز با گوش‌خودشان شنیدند که وجود آنها در همه حال برای کشور لازم است .

سخنگویان اداره دفاع و نقل و انتقالات‌غیرنظامی- وزارت‌دادگستری گروه‌های بازنشستگان باشگاه های زنان و مقامات حکام محلی همگی متفق‌العقیده شدند که هرگاه یك بمب اتمی به کنگره امریکا اصابت کند باز هم وجود نمایندگان کنگره برای کشور وملت ضروری است .

بموجب قانون اساسی هر گاه سناتور ها نباشند و مثلا اگردریك سانحه اتمی تمام اعضای مجلس‌سنای امریکانابودشوندممکن است‌سناتور های جدید از طرف مقامات حکومتی بجای سناتورهای مرحوم منصوب شوند-اما قانون اساسی امریکا صراحت دارد که اعضای کنگره انتصابی نیستند بلکه‌باید بوسیله‌ملت انتخاب شوند .

اکنون سو کمیته مقننه کنگره امریکا مشغول مطالعه است که هرگاه دریك سانحه اتمی‌نمایندگان کنگره امریکا نیز نابود شدند آیا میتوان در قانون اساسی تغییراتی داد تا انتصاب اعضای کنگره نیز امکان پذیر گردد ؟

یونایتدپرس

برای ۱۶ دلار چهار نفر را کشتند

پلیس تکزاس یك دختر۱۳ ساله ومعشوق سی‌ودوساله‌اش را بجرم کشتن چهار نفر دستگیر نمودند .

این دو نفر در راه بین ایلینیوز و تکزاس دیوانه‌وار مرتکب قتل چهار نفر شده بودند و مقصود آنها از اینکار دزدیدن پول های قربانیان‌خود بوده‌است .

ماری استون که هم اکنون در یك سلول انفرادی بسر می‌برد همه وقت خود را صرف خواندن رمانهای مصورمیکند.

این دختر ۱۳ ساله در باز جوئی با نهایت خونسردی گفت : ما فقط ۱۶ دلار بدست آوردیم .

خبرگزاری فرانسه

«توکسی را نخواهی کشت»

توکسی را نخواهی کشت عنوان فیلمی است که‌توسط کلود اوتان لارا کار گردان سینمای فرانسه تهیه شده است و در بیست ودومین فستیوال سینمائی ونیز نمایش داده شد.

در این‌عکس‌موران ترزیف هنرپیشه و سوزاند فلوند ستاره این فیلم رادرصحنه‌ای ازآن مشاهده میکنید.

سوزاند فلوند برای بازی در فیلم توکسی رانخواهی کشت از فستیوال ونیزجایزه بهترین بازیکن زن را دریافت کرد.

کودك خوش‌شانس انگلیسی پیدا شد

آنجلا که اشتباها سوار هواپیما شده بود ببوستون رفت ودرآنجاازاوپذیرائی گرمی کردند

آنجلاریلی یك دختر۱۲ ساله‌انگیسی که‌روز شنبه هفته گذشته در فرودگاه لندن گم شده بود عصر دیروز بخانه خود بازگشت .آنجلا که با خواهرش برای گردش‌بفرودگاه رفته بودنددرطی این مدت‌ناپدید شده بود این دخترك ۲۱ساله بعداز گم شدن‌به بوستون مسافرت کرده و مجانا ازاین شهر بزرك امریکا دیدار نموده بود .

جریان ازاین قرار است که آنجلا بعد از آنکه خواهرش راگم میکندسوار یك هواپیمای جت که قرار بود چند دقیقه بعد از فراز اقیانوس اطلس بگذرد وبه بستن برود میشود درداخل هواپیما روی یك‌صندلی خالی مینشیند هنگامیکه بیش از نیمی از راه طی‌شده بود و هواپیما بر فراز اقیانوس‌اطلس پروازمیکرد میهمانداران متوجه‌میشوند که این دخترك بلیط ندارد و تنهاسوار هواپیما شده است موقعی‌که هواپیمای مزبوربه بوستون میرسد مدیر شرکت هواپیمائی یکی از کار کنان خود را مامور پذیرائی او میکند وبعد ازسه روز گردش وتفریح بااولین هواپیمائی که بلندن باز میگشت او رابه پایتخت انگلیستان میاورند وبه پدر ومادرش تحویل میدهند

خبرگزاری فرانسه

جدول کلمات متقاطع شماره ۱۹۰۰

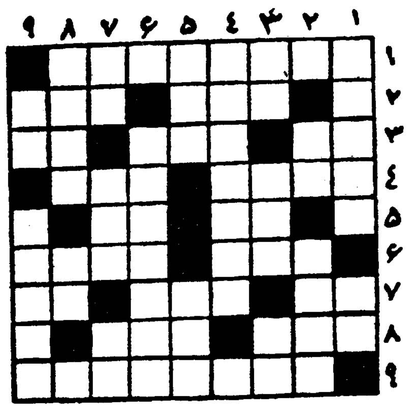

افقی : ۱ - مسابقاتش در انگلستان باشور و هیجان‌فراوان برگذار می‌شود ۲- شبیه‌روی زیبای یار-خزنده گزنده ۳- بی‌بندو بار-در تن خسته نمی‌ماند- انشاءالله‌که‌حال شریف نیست ٤- از انواع چوب و تخته -دست زدن است اما نه بعنوان تشویق ٥ - بلی بزبان خارجی - از نت‌ها ٦ -معمولا بازبان آسمان میدهند -از اسباب ماست بندی ۷ - سه‌هزار گرم - چنك - فلزی است ۸- از کسانی که باید حتما رژیم بگیرد - کوهی که پشتش معروفتر است ۹ - وقتی سکنجبین نباشد عزیزتر می‌شود .

عمودی : ۱- خانه‌ای که خانه‌های آدمیزاد را بدنام کرده است- صدای‌مرد - پیش درآمد اصول - بارنك در کمر بحرکت در می‌آید ٤- تنگه معروفی دراروپا ٥- تصور و خیال - گاهی هم از عصبانیت میدرند ٦ -ظریف ترین وشیك پوش ترین افراد خانواده چاقو ! ۷ - خسیس پس نمیدهد - گریه‌اش باران است - واحد قیمت ۸- بارطب بهم‌بافته میشود - دهان کودك تازه حرف ۹-ناپذیرفته - کتاب جالبی از کنوت‌ها مسون .

حل جدول شماره۱۸۹۹

افقی : ۱ - کاخ - گلفام ۲ - چلنگر - صلح ۳- لادن - مدام ٤-ماء بش - دده- ناکام ٦ -لب - تب - هل ۷ - سیام - متین ۸ - نازـ گلابی ۹- گزارش -بیل .

عمودی : ۱- کچل - گلسنك ۲- الام - پیاز ۳- خندان - ازا ٤- گن - اتم ٥- گر - باب - گش٦- مشك - مل۷- فصد- مهتاب ۸-الان - لیبی ۹ -محمدی - نیل .

نوشته : نورالله لارودی

خورشید بی غروب

-۷۳-

-خواهرم . رسم من نیست که از بیماران دستمزدی بگیرم. من از دربارخوارزمشاه مقرری کافی دارم .

ابوالفتح میخواست بااصرار سکه‌های زررا به استاد بدهد و باین منظور گفت:

-استاد بزرگوار شما سلامت همسرم را باوبازدادید و مازندگی اورامدیون شما هستیم . البته این‌مختصر قابل‌نیست اما استدعا دارم مارااسرافکننده نفرمائید.

-نه‌دوست من. بهترین پاداش یك پزشك اینست که بیمار وکسان وخرسند و شادمان شوند. من اهل تظاهر وتعارف نیستم و با اطمینان خاطر بشمامیگویم نه‌تنها ازشما بلکه‌ازهیچ‌بیماری‌مادام که‌مقرری‌رسمی دریافت میکنم واحتیاج ندارم حق‌القدم ومزد نمی‌پذیرم . من بازهم بعیادت بیمارشما خواهم آمد ویقین دارم اگر دستورهای مرا انجام دهید این عیادت پس‌از بهبود حال‌بانو خواهد بود زیرا نیازی به‌تجویز داروهای دیگر نخواهیم داشت .

-ولی استاد محترم . اگر این‌تقدیمی ناچیز را قبول نفرمائید مارا شرمسار و سرافکنده خواهید فرمود.

-چرادوست من ؟بچه‌علت شما منفعل میشوید ؟ هریك از افراد جامعه نسبت‌بهمنوعان خود تکالیفی برعهده دارند که باید انجام دهند. حرفهٔ من اینست که مرهمی بردلهای رنجور بگذارم . این یك وظیفهٔ جدانیست واز نخستین‌روزی که این شغل را انتخاب کردم هدفم‌جز این‌نبوده وبعدا نیز رویه‌ای غیراز این‌نخواهم داشت . من نمیخواهم از اینراه درصدد تحصیل‌مال وکسب درآمدبرآیم . من مایل نیستم‌عصارهٔ جان مردم را وسیلهٔ ارتزاق خودم قرار دهم . البته معمولا به‌پزشکان حق‌العلاج‌مختصری میپردازند اما این مزدنباید بصورت تحمیل وتعدی یااخاذی درآید و من چنانکه‌گفتم چون بدرهم ودینار حق‌العلاج نیاز ندارم ومقرری رسمی هم دریافت میکنم لذا از قبول‌هدیهٔ‌شماعذرمیخواهم من‌میدانم در همین شهر بسیارند کسانیکه حرفه پزشکی را وسیله‌گرد آوردن ثروت وتجمل‌قرارداده‌اند ومتاسفانه بیشتر ملاکین و صاحبان مستغلات گرگانج از طبقهٔ پزشکان تشکیل میشود ولی برای پزشکان حقیقی هیچ ننگی برتر وبزرگتر از این نیست که باتوقعات بیجا وناروا شیرهٔ جان بیماران وبیمارداران را بمکند . من‌میدانم ومی‌بینم بسیاری از پزشکان امروزی از وظیفهٔ اصلی و مقدس خود منحرف شده‌اندو به‌تجارت وصرافی و خریدوفروش املاك مشغولندودرمعنی حرفهٔ پزشکی راوسیلهٔ‌اندوختن زر وسیم وحفظ موقعیت ونفوذ خود قرارداده‌اند به‌نظایر اینموضوع چندین‌بار دیگر برخورده‌ام ولی انجمن پادشاهی باین رویه خلاف حق‌وانسانیت خاتمه خواهد داد واین افرادبی‌وجدان وحریص را ازادامه تعدی بحقوق ومال وجان مردم بازخواهد داشت . باوجودی‌که میدانم باین ترتیب یکعده دشمنان سرسخت ومارهای زخمی رابرعلیه خودمان خواهیم برانگیخت بمقتضای مصالح عمومی وبنام حفظ جان‌مردم اینشهر ناگزیریم سروسامانی باین کاربدهیم و شما مطمئن باشید این وضع قابل دوام نیست و چنانکه گفتم جامعهٔ پزشکان این شهر ازمداخله عناصر ناصالح وسوداگر تصفیه خواهد شد .

ابوالفتح که‌تحت تاثیر سخنان استاد قرار گرفته بود در تائید بیانات اوگفت:

-کاملا بجاست . بطوریکه اطلاع‌دارم یکعده از پزشکان اینشهر ازوظیفهٔ اصلی خودمنحرف شده‌اند وبکسب وتجارت وسوداگری اشتغال دارند . همین احمدمشتاق درظرف مدت‌کوتاهی قریب چهل‌باب خانه‌و دکان وکاروانسرا خریده و حاضرنیست دیناری از حق‌العلاج خود رابه بیماران مصیبت‌زده تخفیف دهد وبنده شرم‌دارم عرض‌کنم که دستمزد عیادت بیمار ماراچهاربرابر معمول مطالبه کرده وگرفته است .

-بله ... برای قطع همین دستهای حریص و طماعست‌که جریان بعرض‌شاه رسیده وتجدیدنظر درادامهٔ کار پزشکان بزودی بمرحله‌اجرا درخواهد آمد.

-ولی استاد . اینها درمحافل مختلفهٔ شهرنفوذ وتسلط عجیبی دارند ویقین است برای حفظ موقعیت ومنافع خود از هیچ‌دسیسه و تشبثی دریغ‌نخواهند کرد. بعلاوه اینگروه باپشت‌هم اندازی و تبلیغات شیطانی همیشه حوادث راباینفع خودشان تغییر میدهند و تاکنون چندین بارنظیر این تصمیمات گرفته‌شده امابعلت توطئه‌های گوناگون اینعده بی‌نتیجه‌مانده است .

-اما این‌بار انجمن پادشاهی دست از گریبان آنهابرنخواهدداشت وبه‌توطئه‌ها و دسائس آنان وقعی‌نخواهدگذاشت . خود خوارزمشاه‌هم بمعایب این‌کاربی‌برده واز فجایع اینگروه آگاهست .

باین‌ترتیب بوعلی باانبساط خاطر منزل دبیررا ترك گفت و دردنبال خود شعف ومسرت وصف‌ناپذیری باقی گذاشت. این‌بار دوشیزهٔ جوان برخلاف دفعات گذشته‌بادیدگانی حقشناس و تبسمی ملیح که یکدنیا لطف وزیبائی داشت اورا بدرقه مینمود.

***

پس‌از رفتن استاد دختر زیبا دستخوش انقلاب روحی خاصی گردید. قیافه جذاب پزشك جوان باچهرهٔ متبسم و مودب وعباراتی که بالحن قاطع‌ونافذادانموده بود مقابل دیدگانش نقش میبست و مهارت استادرا درتغییر وضع‌فوری وبهبود حال مادرش دردل میستود وبه‌چنین پزشك ورزیده وماهر آفرین میگفت.درعین‌حال‌احساس مینمود آتشی‌نامحسوس دردرونش زبانه کشیده وتاروپود وجودش رادرلهیب خود میسوزاند . برای نخستین‌بار استنباط مینمود که یکنوع اضطراب توام بااشتیاق وکشش مجهول تمام ارکان وجودش رابلرزه‌درآورده و اعصابش آماج اشعهٔ مرموزی قرار گرفته است و... این اشعهٔ جز «عشق» چیزی‌نبود.

ناهید بادیدگانی که دوقطره اشك ، صافتر و زلالتر از ژاله‌های‌بهاری درآنها میدرخشید مجاور پنجره مقابل گلدانهای گل محبوب خودبزانو درآمد . کف دستها را رویهم برسکوی پنجره نهاد و سربروی دستها گذارده گفت :

-خدای من ... این چه‌آتش ناگهانیست که دردلم افروخته‌ای!؟

تفسیرهای مهم مطبوعات جهان

سیروس ـ ل ـ سالز برگر

مشکلات سیاست خارجی آمریکا

مسکو ـ زن من میگوید که از نظر سیاسی دارای عقایدی است که نه راست است و نه چپ و بلکه به جناح وسط متعلق است. از اینرو حاضر است سر هرکسی را که به جناح چپ یا راست وابسته است ، ازتن جدا کند.

بنظر میرسد که آمریکادرجهان موقعیت جناح وسط را برای خود برگزیده است و به آن تعلق‌دارد.

آمریکا طرفدار بریدن سر ـ وابستگان به جناح چپ و راست نیست ، بلکه کسانی که باسیاست ما موافق نیستند خواه بعلت اینکه خیلی انقلابی است و خواه بعلت اینکه باندازه کافی انقلابی نیست می خواهند این کار را درباره ما انجام دهند .

آمریکا که براثر منازعه‌فرانسه و الجزایر پریشان شده ، در حال و موقعیتی است که هم علاقه‌فرانسه و هم علاقه الجزایر را نسبت بخود، از دست میدهد.

ما میلیاردها دلاربه‌هندوپاکستان می دهیم و روابط ما باهر دوی این کشورها ، زیر فشار است .وباآنکه بغداد وقاهره از یکدیگر نفرت دارند ، هیچکدام واشنگتن را دوست ندارند.

پرتقال، متحد ما خشمگین‌است زیرا ما از آن در مورد آنگولا پشتیبانی نکردیم ، اما اهالی‌آنگولا نیز بما بمثابه یك خیر خواه نمی نگرند.

اعراب خشمگین هستند زیرا ما طرف اسرائیل را گرفته‌ایم و اسرائیلی‌ها نیز خشمگین هستند، چون به آنها اسلحه نمیفروشیم.

هلندی ها عصبانی هستند، زیرا ما از آنها در مورد گینه جدید عربی حمایت‌نمیکنیم واندونزی ها نیز عصبانی هستند، چون از دعاوی آنان پشتیبانی نمی کنیم.

پریشانی جناح وسط‌دریك‌دنیای متحرك و فعال از آنجاست که خشم کسانی را که طرفدارتغییرات هستند و کسانی راکه مخالف تغییرات هستند، باید تحمل کند.

طرفداری از «وضع موجود» در جائی که مورد علاقه و مطلوب ما است و از جمله آمریکای لاتین و آسیای جنوب شرقی استواراست و مخالفت با «وضع‌موجود»نامطلوب در اروپای شرقی رو دشواراست.

اصول و موارد

در حقیقت امر بسیار آسان تر است که چنانکه بعضی‌ازاطرافیان دیوانه ما می خواهند محافظه کار سخت باشیم و یا چنانکه مسکومی خواهدطرفدار انقلاب و خرابکاری در خارج از حدود قلمرو آن‌باشیم.

دشواری کار از اینجا آغاز می شود که می خواهیم سیاستی‌داشته باشیم که در عین حال بر اساس اصول تجریدی عدالت وضروریات موارد خاص وعملی باشیم.

در نتیجه ما در برابر دیدگان جهانیان ، بعنوان مدافع فرانکو ، سالازار و چیانکایچك ظاهر می ـ شویم. بااین‌حال ما با آسایش ، بخود بعنوان پیروان راه و رسم «جفرسون»، می نگریم که ازحقوق انسانی دفاع می کنیم و آماده ورود در جنك ، برای دفاع حقوق انسانی در برلن هستیم.

ما خودرا یك ملت واقعی انقلابی میدانیم ، لکن تمام کشور های دیگر مارا باین چشم نگاه‌نمیکنند.. انقلاب آمریکا ، ۸ نسل پیش پایان یافت. فرانسویها سه انقلاب کامل، پس از انقلاب ما داشته‌اند، لکن خودرا فریب نمی دهند که‌یك ملت انقلابی هستند.

ما در مناطقی که خیال می کنیم انقلاب ضرورت دارد، یك نیروی انقلابی هستیم ولی در مناطقی که تصور میکنیم انقلاب مایه تشویش‌ما با دوستانمان خواهد شد، ضد انقلابی هستیم. وانقلاب جهانی آشفته ـ کننده است .

فرصت برای تهدید

چون آمریکا موقعیت جناح وسط را دارد ، فرصت گرانبهائی بدست دوستان آن، برای تهدید افتاده است ما می خواهیم هم متحرك و هم ساکن باشیم. ما می خواهیم برلن را حفظ کنیم و در عین‌حال می خواهیم از جنك اجتناب ورزیم . لکن هنگامی که به لبه پرتگاه جنك نمی رویم ، آدنائر بما اخطار می کندکه ممکن است بیطرفی‌در آلمان‌پدیدارگردد. و هنگامی که از لبه پرتگاه عقب می نشینیم ، فانفانی نخست‌وزیر ایتالیا می گوید ممکن است در ایتالیا بیطرفی رونق گیرد. و بااین حال هم ایتالیا و هم آلمان متحد ماست .

هنر بکار بردن عقاید جناح‌وسط در سیاست ، در بهترین وضع و خطرناك است.

ما در کوبا باندازه‌ای از خود نجابت نشان دادیم که شیوه های خروشچف را در مجارستان یعنی پشتیبانی آشکارازطرفداران‌خودمان را بکار نبردیم و مابقدری‌ملاحظات عملی را در نظر می گیریم که پشتیبانی کامل خودرا از نهضت های استقلال طلبانه مردم افریقا، هنگامی که این نهضت هابمتحدین ما زیان میزنند ، اعلان نمیکنیم.

نقشی که یك لیبرال بعهده دارد ، همیشه غیر دوست داشتنی است ـ زیرا همیشه انقلابیون و محافظه کاران را خشمگین می ـ سازد. باید کوشید تایك سیاست دیپلماسی انعطاف پذیر داشت و این کار دشوارتر از پشتیبانی از تمام تغییرات فقط بخاطر تغییرات ویا مخالفت بدون قید و شرط با تغییرات است .

این امر طی قرنها وجود داشته است و امروز نیز در برابر دولت کندی قرار دارد.

(نیویورك تایمز)

آمریکا با تکنیك‌های قرن بیستم و ایده های فلسفی قرن هیجدهم جفرسون در برابرشوروی که روی ایده های فلسفی قرن نوزدهم مارکس‌تکیه می‌کندایستاده است.

هنگامی که ما درباره آزادی صحبت می کنیم ، مقصودمان آزادی تبلیغ درباره کمونیسم ، در آمریکا نیست. و هنگامی که‌روسها درباره آزادی صحبت می کنند ، راه کسانی را که می خواهند از این امتیاز استفاده کنند ،می‌بندند.

صحنه دردناکی که خروشچف پدید آورده است

در پشت حصارآهنین آلمان‌شرقی یکی از مفتضح ترین شکست های «نیکیتا خروشچف» نمودار است. نامبرده سالیان دراز کوشید تا سیستم کمونیزم را دریکی از نواحی ثروتمند اقتصادی وکشاورزی اروپای مرکزی بکار بندد ولی نتیجه ای‌جز سر شکستگی برای او ببار نیاورد. اکنون نیز میکوشد تاازسیل فراریان آلمان شرقی از سیستمی که برآنها تحمیل شده است جلو گیری بعمل آورد . ولی اظهارات پناهندگان و دستگاههای اطلاعاتی‌و حتی خود مقامات‌کمونیست‌رویهم داستان‌اشتباه جبران ناپذیر آورا بازگو میکنند .

سطح زندگی

جنبه انسانی این خطا کاری‌بیش از جنبه اقتصادی آن است . بادر نظر گرفتن سطح زندگی مردم روسیه همچنین اقمار آن‌باستثناء چکسلواکی خواهیم دید وضع اقتصادی آلمان شرقی درخشان تر میباشد . معهذا اگر وضع آلمان شرقی را با آلمان بابا ادوپای غربی مقایسه کنیم بضعف اقتصادی این جامعه پی خواهیم برد. آنها در واقع بصورت بستگان فقیر اهالی آلمان غربی محسوب میگردند

بااین احوال اگر با هر یك از ۴میلیون فراری آلمانی که بعد از جنگ دوم جهانی به غرب پناهنده شده‌اند سخن بگوئیم دلیل اصلی فرار خود را رژیم تنفر آمیزکمونیزم میشمارند که جز شکنجه روحی و جسمی و درهم کوبیدن‌افکار شخصی و تبلیغات یکنواخت و پیروی از دستور ها و مقررات حزبی در تمام زمینه زندگی چیز دیگری نیست طبقه ایکه بیش از سایرین تحت فشار قرار دارند جوانان و کارگران میباشند . معهذا از خاتمه جنگ جهانی دوم تاکنون ۲ر۱ میلیون نفر کارگر کارخانه هاوکارگاهها از این «بهشت کار گران» به غرب فرار کرده‌اند و جوانان ۱۸ تا ۲۵ ساله‌که ۴ر۱۱ در صد جمعیت آلمان شرقی را تشکیل میدهند ¼ کلیه پناهندگان رابوجود آورده‌اند . در میان فراریان هزاران نفر مهندس و دکتر و معلم و کشاورز نیز دیده میشود و در واقع همین‌کمبود نیروی‌انسانی است که در حال حاضر به اقتصاد آلمان شرقی لطمه فراوان زده است .

ثروتمند ترین مستعمره

مدت ۱۰ سال آلمان شرقی به پیشرفت های شایان اقتصادی ادامه دادو در شمار ثروتمند ترین‌مستعمره و بزرگترین تهیه کننده ماشین آلات و محصولات صنعتی روسیه درآمده وعلیرغم تمام آشتباهات رژیم‌کمونیزم در مورد اداره امور و طرح برنامه های مفید ، میزان محصولات آن به ۱۸۰ در صد بازده زمان قبل از جنگ رسید . در حالیکه این رقم در آلمان غربی برابر با ۲۵۰ درصد است .

اخیرا میزان بازده‌رو به‌سرازیری گذارده است بدین معنی که سال گذشته برابر با ۸ در صد و دراوائل سال جاری ۵ در صد بوده است . بدین طریق نقصان نیروی انسان نمودار گردیده در نتیجه صدور محصولات صنعتی وماشین آلات‌آلمان شرقی‌به جمهوری شوروی که‌سالیانه بالغ بر ۵۶۰ میلیون دلار بود روبه تنزل گذارد . طبق دستور مسکو سال گذشته مقدار زیادی از این محصولات به اقمار عقب افتاده و سایر کشور های فقیری که هدف سیاست کرملین میباشند صادر گردیده بود .اما بهر حال این تقلیل نتیجه رکود توسعه اقتصادی آلمان شرقی بود .

حتی در تمام ایام «ترقی»اقتصادی کار گران آلمان شرقی سهمی ازمنافع حاصله نداشتند و سطح زندگی آنها در حال حاضر ۲۰ تا ۳۰ در صد پائین تر ا زدوره قبل‌ازجنگ است آنها هنوز هم برنامه کارشان ۶روزدر هفته است و در ساعات استراحت مجبورند در برنامه های تبلیغاتی و حزبی کمونیستها شرکت کنند .

اصولا درتمام‌کشور های‌کمونیستی که برنامه های اقتصادی از طرف روسای حزب طرح میگردد محصولات و مواد مصرفی درپست ترین مراحل تولید قرار دارند

فقدان کالای تجملی

اشیاء لوکس از قبیل اتومبیل و تلویزیون بسیار نایاب و گران و در عین حال از نظر کیفیت بسیار نامطلوب است .ماشین های‌سواری «وارتبورگ» آلمان شرقی‌از «فولکس واگن» کوچکتر بوده ولی بهای آن دوبرابر میباشد و خریدار مجبور است سالها در انتظار دریافت آن بماند . این کمبود در مصرف لباس و احتیاجات روزانه از قبیل نخ و سوزن نیز دیده می شود . خانه های آلمان شرقی‌بعلت‌کمی جمعیت‌فراوان ولی هر یك متعلق به ۱۰۰ سال‌قبل میباشند ازبعد ازجنگ تاکنون میزان خانه سازی در آلمان شرقی ۹ درصد بوده در حالیکه در منطقه غربی ۳۵ درصد میباشد .

خرابیهای جنگ باقیست

خرابیهای زمان جنگ هنوز دست نخورده مانده اند و کوچه ها و خیابانهای شهر های کوچکتردر وضع نامطبوع و غیر قابل سکونتی قرار دارند زیرا کارگران ساختمان تمام وقتشان صرف بنای سرباز خانه و کارخانه‌هاومراکزحزبی‌جهت‌کمونیست ها است واخیرا نیز بکار ساختن **دیواری اطراف برلن شرقی** گمارده شده‌اند . خطوط آهن و جاده های خارج شهر نیز بسیاروضع رقت‌باری دارند. مهمترین مسئله در آلمان شرقی همچنان در تمام کشور های کمونیستی مسئله غذا است . جیره‌ـ بندی مواد غذائی که در ۱۹۵۸منسوخ گردید مجددا در مورد مصرف کره و گوشت و سبزی و میوه اجرا می گردد و دوبهمرفته خرید موادغذائی مشکل بزرگی بوجود آورده است . علت این وضع فشاری بوده است که‌در دو سال‌اخیر از طرف‌کمونیست ها در مسیر تقسیم بندی زمینهای زراعتی و تبدیل آنها به واحد های کشاورزی بصورت «کالخوز» بعمل آمده است . صاحبان مزارع یافرار کرده‌اند یا اجبارا برای دولت کار میکنند و در حال حاضر ۹۰ در صد مزارع تحت نظارت دولت است .

نتیجه برنامه غلط کمونیستها از طرفی و مقاومت منفی کشاورزان ازطرف دیگر تنزل محصول غله به میزان ۷ در صد نسبت به محصول قبل از جنگ میباشد . تنزل محصول سیب زمینی ۲۴ در صد درهر هکتار وشیر۲۲درصددرهرگاو بوده است .

استبداد حکومت

فشار کمونیزم در آلمان شرقی نه تنها برتجارت بلکه بر ۸۰ در صد ز کلیه فعالیت های صنعتی واردشده است و در واقع تمام مردم آلمان شرقی برای دولت کار میکنند

روزنامه و رادیو تحت نظارت کمونیست ها قرار داردو دولت‌آلمان شرقی نمونه یك حکومت دیکتاتوری میباشدکه‌دروراس آن«والترآولبریخت» زاده آلمان و تبعه بعدی روسیه‌قرار گرفته است . مجلس آنها «فولکس کامر» یا «خانه مردم» نامیده می شود که جز مهری لاستیکی مفهوم دیگری‌برای «اولبریخت» ندارد ،تمام فعالیت های سیاسی و انتخابات در اختیار مقامات کمونیست میباشد .

اهالی آلمان شرقی هنگامیکه از روی دیوار پر محافظ مرزی برزندگی آزاد هموطنان غربی خود نظاره می کنند دچار وسوسه فرار میگردند و در حقیقت علت هجوم آنها به طرف غرب چیز دیگری جز راحتی وآزادی اجتماعی در غرب نبوده است .

گرچه خروشچف موفق گردید با توسل به نیروی تانك و سرباز ازاین گریز دسته جمعی جلوگیری بعمل آورد ولی نتوانسته است حقایق آنطرف دیوار را در پشت پرده مخفی نگاهدارد .این حقیقت همان «شکست سرزنش آمیز رژیم کمونیزم» بشمار میرود .

از یواس نیوزاندور لورپیورت

معجزه اقتصادی آلمان

بقیه از صفحه ۸

سوئیس ۲۰۰در صد بوده است .

اما اگراین ذخیره پولی‌را باحجم بازرگانی خارجی مقایسه کنیم‌ذخائر پولی آلمان فقط قادر است که‌مدت هشت ماه و نیم واردات این کشور را تامین کند در حالیکه ذخائرپولی امریکا قادراست پانزده‌ماه‌وسوئیس دوازده ماه وایتالیا نه ماهواردات‌این کشور هارا تامین نماید .

این ارقام نشان میدهد که با وجود قابل ملاحظه بودن ذخائرپولی آلمان این کشور هنوز ذخیره‌ارزی قابل ملاحظه‌ای که پاسخ گوی بازرگانی آن باشد در اختیارندارد.

در حالیکه رایش سابق درسال ۱۹۱۳ ثروتی برابر ۲۵ تا۳۰میلیارد مارك طلا در خارج داشت‌امروز آلمان فدرال ۱۰میلیارد مارك‌طلادر خارج ثروت دارد .

از طرفی آلمان فدرال در ابتدای سال جاری ۸ میلیارد مارك قرض خارجی که از جنك باقیمانده است داشته‌است

سرمایه‌گذاری خصوصی‌امریکائیها در خارج در سال ۱۹۵۹ تقریبا ۴۴ میلیارد دلار .انگلیسها ۷ میلیارد لیره استرلینك وسوئیس ۲۰میلیارد فرانك سوئیس بوده است .

بموجب آماری که یکی ازبانك های بزرك جهان بدست آورده افزایش سریع ذخائر پولی در طول سالهای اخیر تنها مربوط به آلمان فدرال نبوده است .

سایر ملل جهان نیز بر ذخائرپولی خود افزوده‌اند .

از سال ۱۹۵۸تا ۱۹۶۰ ذخائر پولی ایتالیا ۷ر۱ میلیارد دلار یعنی صد در صد افزایش‌پیدا کرده‌است این رقم در فرانسه ۴ر۱ میلیارددلار یعنی ۲۲۰در صد بوده‌است‌درحالیکه ذخائر پولی آلمان غربی طی این مدت ۶۰۰ر۱ میلیارد یعنی ۲۵ در صد افزایش یافته است .

امانکته ای که قابل توجه‌است اینست‌که تنها در سال ۱۹۶۰دولت آلمان ۲ر۴ میلیارد مارك‌به قربانیان جنك پرداخت کرده است و ۱۳ میلیون مارك صرف پناهندگان‌نموده وبه برلن غربی کمك های مالی فراوانی نموده است .

قابل توجه جناب آقای غفاری مدیر کل محترم اداره کل غله و نان

چون قوت غالب این جانبان اهالی و ساکنین خیابان ده متری منشعب ازخیابان شوش حدود مسجد حاج عبدالله را اکثرا نان‌بربری تشکیل میدهد که علاوه بر آنکه تقریبا از سایر انواع دیگر سالمتر وبدون غل وغش‌تر بوده و طبخ آن هم تااندازه‌ای منطبق بااصول‌بهداشتی است اصولا مصرف آن برای خانواده‌های کثیر اینجانبان عادت ضروری میباشد و در محل سکونت مابغیر از نانوائیهای تافتونی و سنگکی ابدا دکان نانوائی بربری پزی که رفع احتیاج اهالی را ازاین حیث بنماید وجود ندارد وعیال واطفال اینجانبان برای خریداری مقدار نان بربری مصرفی ناچار پیمودن چندین خیابان میباشند که باتوجه به کثرت‌ایاب وذهاب وسائل موتوری هرلحظه بیم خطرات جانی برای آنان در پیش است و لذاازجناب آقای غفاری مدیر کل محترم غله ونان که همواره دراجرای منویات مقدس اعلیحضرت همایون شاهنشاهی محبوب و معظم ونیات هیئت محترم دولت دائر بتامین رفاه و آسایش مردم مساعی لازمه را مبذول میفرمایند. تمنی وانتظار داریم که امر و مقرر فرمایند یك پروانه نانوائی بربری پزی بجنب مسجد حاج عبدالله خیابان ده متری شعبانی شوش که درشش ماه قبل یکباب دکان نانوائی فری بربری پزی دراین محل ساخته وپرداخته واز هر جهت حاضر و آماده میباشد منتقل فرمایند تارفع مضیقه اهالی ازاین حیث بعمل آمده و بیش ازپیش‌امیدوار بتوجه و مراحم اولیاء محترم امور بوده باشیم .

ازطرف اهالی و ساکنین خیابان ده متری شعبانی منشعب ازخیابان شوش سید جواد حسینی ـ محمد سادات ـ تقی نعمت زاده ـ احمد مالکی‌ـ حسین خرمشاهی ـ علی کریمانی ـ علی آذرمی ـ وپنجاه امضاء دیگر.

آ‌ـ۱۴۳۱۹

فقدان سند مالکیت

بموجب تقاضای‌آقای محمدصادق معزی و شرکاء (ورثه مرحوم محمد جواد معزی)پیوست یکبرك گواهی‌نامه محلی مشعر براینکه سندمالکیت یکبابخانه ودوباب انبار پلاکهای ۲۶۲۸ـتا ۲۶۳۰ واقعات در بخش یك دزفول کوچه قلعه‌که زیر شماره۴۱۹ صفحه ۱۹۳ دفتر ۵ املاك بخش‌مربوطه بنام محمدجواد معزی ثبت گردیده و دراثر نقل وانتقالات مسکن مفقود گردیده وطبق اظهار مدعیان و دفتر املاك مربوطه هیچگونه معامله‌ای‌نسبت به‌آن نشده لذامراتب سه‌نوبت‌بشرح زیرآگهی میشودکه هرکسی مدعی انجام معامله یاوجود سندمالکیت در نزد خود میباشد باید ازتاریخ انتشار نوبت اول این‌آگهی تایکماه باین‌اداره مراجعه نماید ودر صورت انقضاء مدت مذکور وعدم وصول واخواهی درصدور المثنی سندمالکیت طبق تبصره ۲ اصلاحی از ماده ۱۲۰ آئین‌نامه‌قانون ثبت اقدام‌خواهد نمود .

آگهی نوبت اول ۱ر۶ر۴۰
آگهی نوبت دوم ۱۱ر۶ر۴۰
آگهی نوبت سوم ۲۱ر۶ر۴۰
بجای رئیس ثبت دزفول ـ فریور

آ‌ـ۷۷۳۶ ۱ ـ ۳

آ‌ـ۱۹۳۲۸

ARIANA AFGHAN AIRLINES

کابل ـ فرانکفورت
باهواپیمای دث ـ عب
DC-6B
ازراه قندهار ـ تهران ـ دمشق ـ بیروت ـ آتکارا ـ پراگ

این شرکت خطوط هوائی است که با افغانستان رفت‌وآمد نموده وتسهیلات زیرین‌را فراهم میکند
هواپیمای مجهز بدستگاه رادار که برفراز چو پرواز میکند
با سرویس درجه یك وسرویس جهانگردی
پرواز یکسره بدون تعویض هواپیما
فرانکفورت ـ کابل ـ فرانکفورت
گوناگونترین مدت مسافرت بین اروپا وافغانستان
نماینده کل
شرکت هواپیمائی آریانا
فرودگاه مهرآباد ـ تهران
نشانی تلگرافی ـ آف گرکو
دآریانا افغان هوائی شرکت
هواپیمای آریانا بادهای وسیع وبزرگ برای حمل بار

آ‌ـ۲۹۸

فردا روز دیگری است...
برای اینکه مجله محبوب خانواده‌ها
اطلاعات هفتگی
بخانه شما می آید

با توسعه کشاورزی
میتوان ایرانی آبادتر ساخت
شرکت سهامی ساختمانی سهندشت
با تسهیلات بیشتر و کار شناسان مجرب و مجهز ترین ماشین آلات زمینهای بایررا برای کشاورزی مسطح و آماده میسازد
تسطیح اراضی . نهر کنی . تقسیم و جدول بندی و پر کردن دره های عمیق جزئی از عملیات عمرانی اینشرکت است
شرکت سهامی ساختمانی سهندشت خیابان شاهرضا مقابل ویلا تلفنهای
۶۴۳۳۲ و ۶۶۴۸۳ آ۱۹۲۶۰ آگهی مودت

اطلاعات هوائی
با اخبار و مطالب جالب خود ایران و کشورهای بزرگ را بهم نزدیک میکند
اطلاعات هوائی برای محصلین بانصف قیمت

اجتماعی

گفتگوی تلفنی مردم

به تلفن شماره ۳۰۰۱۰

همه روزه بعد از ظهر ها غیر از روز های تعطیل از ساعت ۶ تا ۷٫۳۰ تلفن کنید و با ما مشکلات ودرد دلهای خود را در میان بگذارید ما حرفهای شما را در همین ستون بگوش مسئولین امور میرسانیم

طلب کمك از راننده تاکسی

* من مادر چهار بچه از یك خانواده فقیر هستم وضع زندگی ما خوب نیست چند روز پیش چون برادرم را برق گرفته بود و کشته بود از روی حواس پرتی مقداری اثاثیه که‌بطور امانت نزدم بود درتاکسی جا گذاشتم شماره تاکسی را هم نمیدانم

حالا شما این چند کلام رادر روزنامه بنویسید شاید دل‌راننده تاکسی بحال من و بچه‌هایم بسوزد و اشیائی را که در تاکسی جا گذاشته ام باز گرداند .

این اشیاء عبارت بود از یك قالیچه عکس دار یك چادر نماز گلدار یك ملافه ، ویك بسته رختخواب که متعلق بخودم بود . این اشیاء را راننده اگر خواست و دلش رحم آورد بیاورد باداره روزنامه اطلاعات بسپارد من مراجعه میکنم و تحویل میگیرم

بانو شمسی ـ ح

چه حسابی در کار است ؟

دیروز از میدان سپه عبور میکردم ناگهان‌چند نفر دست‌فروش‌را دیدم که در حال فرار بودند و بهرکس که میرسیدند تنه میزدند وفرار میکردند و حق هم داشتند . علت راجویا شدم . دیدم در فاصله دورتری پاسبانی سرتر عقب آنها گذاشته و آنها هم مانند وحشیان افریقا هورا میکشیدند ! و فرار میکردند . درحالیکه عده‌ای دیگر از دست فروشها در گوشه و کنار باکمال آسودگی نشسته و یا ایستاده و بفروش‌اجناس خود مشغول بودند میخواهم بدانم آیا آنها « عقدی» و آنها که فرار میکردند « صیغه‌ای » هستند ! و یا علت دیگری در کار میباشد . که من نمیدانم و خدا میداند . فکر کنید اگر یکنفر خارجی این جریان را به‌بیند چه تفسیر خواهد کرد و در مخیله خود چه دلیلی برای اینکار میتراشد بهر حال باید یکدسته از هموطنان محروم ما نان بخورند و متاع خودرا عرضه دارند . شهرداری باهمکاری شهربانی ترتیبی بدهند که جریان قرار و فرار منتفی شود .

هرمز معتکف

***

ترقی معکوس در فرهنك

*میخواهم معنی ترقی معکوس را برای شما و وزیر فرهنك و مسئولین امور مملکت شرح دهم و باز هم میخواهم همه مردم بدانند که یك آموزگار چقدر وضعش خراب است که هرچه ترقی کند روزش از روز بدتر میشود .

چندی پیش بسلامتی شما بنده از رتبه سه آموزگاری برتبه‌چهار آموزگاری ارتقاء مقام یافتم ، دلم خوش شد از اینکه در رتبه جدید حتما حقوقم بالا میرود زندگیم بهتر میشود ، آیا فکر میکنید‌همینطور شد و حقوق من از ۳۷۰ تومان تجاوز کرد ، نه ، باور کنید اینطور نشد ، بلکه بدتر هم شد ، باین ترتیب که فرهنك دستور داده چون رتبه ام بالا رفته از صد تومان کوپنی که میدادند مقداری کم شود و از صد تومان ترمیم حقوق هم بیست و پنج تومان پرداخت نمایند اینست نتیجه اقدامات مشعشعانه وزارت فرهنك در تامین رفاه و حقوق معلم

پروین آموزگار

***

قابل توجه مسئولین فرهنك

* در کوچه شهریور واقع در خیابان ویلا دبیرستان پسرانه ای باسم دبیرستان پرچم افتتاح شده‌است . این دبیرستان دیوار بدیوار دبیرستان دخترانه برسابه است و دبیرستان برسابه دراین محل‌سابقه چندین‌ساله‌دارد . غیر از اینکه پسران دبیرستان نامبرده مزاحمت دختران دانش آموز را فراهم مینمایند آسایش ساکنین محل را هم بهم زده‌اند . پسران دانش آموز با حرفهای رکیك خانمهای محل را آزار میدهند و در کنار خانه ها اجتماع نموده راه عبور و مرور را مسدود میکنند و نمیگذارند که ساکنین منازل از خانه خود خارج شوند .

من در تعجبم که وزیر فرهنك چطور اجازه میدهد که در هر نقطه شهر بدون درنظر گرفتن موقعیت محل دبیرستانی باز کنند . خواهشمندیم که وزیر فرهنك شخصا باین کوچه تشریف بیاورند و اوضاع را بررسی نمایند و اجازه ندهند که بااقتتاح این دبیرستان در این محل اینگونه نارضائیها پیش آید .

دوشیزه نیره‌بوستان

***

قابل توجه‌اداره راهنمائی ورانندگی

* قبلا من تحقیق کرده‌ام ، بنا باظهار بلیط فروش باجه خط ۳و خط ۴۷ قبل از تغییر مسیر روزانه متجاوز از ۱۵ الی ۲۰ هزار بلیط فروش میرفت معلوم است که در اینحدود هم خطوط مزبور مسافر داشت این مسافران راضی بودند اما از وقتی که مسیر خطوط مزبور تغییر یافته مسافران ناراضی شده‌اند از جمله خود من که یکی از این بیست هزار نفر هستم .

برای جلب رضایت مسافران اداره راهنمائی و رانندگی موافقت کند که اتوبوسهای خط ۳ و۴۵ مسیر سابق را طی کنند

دادگستر

***

برای حفظ جان مردم

* این سه راه « چاله هرز » هم از آن قتلگاههای معروف است چون چراغ راهنما ندارد و تصادف زیاد روی میدهد . برای حفظ جان مردم هم که شده راهنمائی و رانندگی لازم است سر این سه راه چراغ بگذارد .

کاظم اکبر زادگان

***

بد پیشنهادی نیست ، اداره پست توجه کند

* من یك نظر اصلاحی دارم و بوزارت پست و تلگراف پیشنهاد میکنم که محض حفظ آبروی شهر تهران و بخاطر یکمشت نان‌درآر فقیر که از خوش خطی خود استفاده میکنند و نان در می‌آورند‌ترتیبی‌دهد و جائی تهیه کند که‌این نامه نویسهای مقابل پستخانه در آنجا بکار خود مشغول شوند ، نمیشود گفت وجود آنها احتیاجی نیست بلکه فوق‌العاده برای مردم بیسواد وجود آنها لازم است

* اما چرابابد این بیچاره ها برای یك لقمه نان زمستانها زیر باران و درسرما و تابستان زیر آفتاب ودرگرما بخاطرچند تومان درآمد روزانه اینطور زجر بکشند و مرتب هم مورد بازخواست ماموران پلیس و شهرداری قرار گیرند ، اینکار برای زیبائی شهر و حفظ آبروی مملکت هم مفید است ضمنا وزارت پست و تلگراف میتواند بابت اجاره دادن محل ماهیانه مقداری درآمد داشته باشد .

م ـ حمیدی

از یك خواننده روزنامه

سرانجام من پیروز شدم !

و توانستم نمرهٔ اتومبیل خود را تغییر بدهم

بنده ساعت ده و نیم صبح باداره راهنمائی مراجعه نمودم به ۴۷ میز مراجعه کردم ۹ بار از طبقه اول به طبقه دوم یاسوم رفتم ۴ بار سه خیابانی که درآنجا کاردان فنی بود آمدو رفت‌کردم‌و دوبار جهت‌برداشتن نمره قیلی و نصب‌و پلمپ نمره‌جدید به محلی که حدود ربع کیلو متر تا اداره راهنمائی فاصله داشت رفتم بالاخره به پایمردی و همت یکی از کارمندان آنجا توانستم در ساعت سیزده وربع یعنی بعد از دو ساعت وسه ربع مالیات‌و عوارض‌را بپردازم و نمره اتومبیل خودرا عوض کنم .

کارمندی که‌دراین قسمت راهنمای من شد کسی بود که در موسسه ای کاری داشت و از شغلی که من در اظهار نامه ذکر کرده بودم استنباط نمود که میتوانم اورا کمك کنم وچون وعده‌دادم آنچه ازعهده‌ام‌برآید انجام خواهم داد، بدادم رسید وبعدازنیم ساعت‌که باین‌اطاق وآن‌اطاق مراجعه میکردم و به هر میز که میرفتم می گفتند بما مربوط نیست‌و نمیدانستم چه کنم ابتکار کاررا بدست گرفت و مرا مرحله بمرحله رهبری نمود و خدایش اجر دهاد بالاخره کار بانجام رسید .

اما آنچه در تمام این جریان بذهن من میرسید و موجب ناراحتیم میشد این بود که آیا یکنفر که میخواهد بدهی مالیاتی خودرا بپردازدلازمست اینهمه دوندگی‌کند‌اینهمه التماس‌کند؟ واینهمه خفت بکشد ؟و این همه‌وقت تلف کند ؟ تمام اوقاتی که دربالا ذکر شده با دقت یاد داشت شده چون براستی میخواستم بفهمم یك امر ساده پرداخت وجه چه اندازه‌در دستگاه اداری مجزا و دو دفتر و دو بایگانی و دو رئیس و دو گروهان کارمند است . چون بنده نظیر این فعالیت رادر جاهای دیگر دیدم‌تفاوت برایم بسیار غم انگیز بود . هدف تمام تشکیلات نمره زنی اینستکه مبلغی سالانه از صاحبان اتومبیل وصول کنند. برای این‌کار تنها چیزی که لازمست تعدادی کارت است که بتواند ثبت هر اتومبیل گردد دراین کارت میتوان ستونهای کافی منظور نمود و هر موقع که عوارض‌و مالیات وصول گردید روی آن وارد کرد قبضی نوشت و به کسی که وجه پرداخته تسلیم نمود و آخر روز مبالغ وصول شده را در دفتری‌وارد کرد و جمع نمود و حساب روز را پس داد .

اگر در تهران ۱۰۰ هزار ماشین موجود است کافی است ۱۰۰ هزار کارت بزرگ تهیه گردد و بر حسب شماره کارتها به ده قسمت تقسیم شود وبرای هرده هزار کارت یك نفر مورد اعتماد تعیین گردد بطوری که خودش پول بگیرد و بدون اینکه کسی را به ۴۷ میز بفرستد ظرف چند دقیقه کار اورا انجام دهد و راضی روانه‌اش کند‌یعنی‌تماس ارباب رجوع از اول تاآخر فقط بایکنفر باشد . اگر ۱۰۰۰۰ کارت را بر ۲۵۰ روزکاردر هر سال تقسیم کنیم روزی حدود ۴۰ کارت مورد مراجعه قرار خواهد گرفت و ۱۰ نفر بخوبی می توانند کار ۴۰ ارباب رجوع را انجام دهند .

برای کسانیکه به یك روش خاص عادت کردند‌ممکنست‌این نوع‌تغییرات و اصلاحات ناممکن بنظر برسد‌ولی خوشبختانه در همه جا کرده‌اند و عملا ثابت شده که ۱۰امکان پذیر است. آنچه لازمست ۱۰ کارمند دوستکار و مبادی آداب است . مبادی آداب بدین معنی که چون مالیات دهنده مراجعه میکند باو مانند یك انسان نظر کنند نه یك فرد ذلیل و عبیدی که‌باید بایستد وسلام بدهد وتعظیم کند اما متصدی حوصله سربلندکردن و جواب دادن نداشته باشد .

امید است رئیس راهنمائی ، رانندگی که مورد احترام بنده‌هستند ترتیبی مقرر خواهند نمود که در هر یك از تشکیلات خود که باافراد سرو کار دارند اشخاصی جریان کار را مطالعه کنند تا متوجه‌شوند چه‌مقدار وقت ارباب رجوع در هر مرحله تلف میکرددوچه مقدار بدبینی‌نسبت به تشکیلات بی جهت برانگیخته می شود و حال آنکه همه این جریان پرطول و تفصیل را بسهولت میتوان ساده نمود و همه ارباب رجوع را راضی و خوشبین و ممنون ساخت .

خواننده روزنامه اطلاعات

شکایت کار گران کارخانه‌چرمسازی‌امید

امروز پانزده نفر از کارگران اخراجی کارخانه چرمسازی امیدبه اداره روزنامه مراجعه کردندوتقاضا داشتند حرفهای آنان‌منعکس گردد ومقامات وزارت کار و سازمان‌بیمه های اجتماعی کارگران طبق قانون به‌آنان توجه کنند.

آقای پرویز پی‌داری یکی از۱۵ نفر کارگر بنمایندگی از طرف‌بقیه اظهار داشت ۴۰۰نفر کارگر کارخانه چرمسازی امید از مزایای قانون‌بیمه‌های اجتماعی کارگران بی‌بهره‌هستند ، در میان این ۴۰۰ نفرما پانزده نفر بفکر افتادیم به مقامات مسئول وزارت کارمراجعه کنیم و تقاضای اجرای قانون کار راینمائیم ، اما با مخالفت‌شدید کارفرما مواجه شدیم

باین ترتیب که کارفرمای مزبور بلافاصله بخدمت ما خاتمه داد واز کاربیکارمان کرد .

کارفرمای ما میگوید کارگر باید سرش بکارش گرم باشد و دم‌از قانون نزند والا بااو چنین‌رفتار خواهد شد .

زندان خصوصی :

یکی ازکارگران میگفت مرابه جرم اینکه از قانون کار و قانون بیمه‌های اجتماعی کارگران آگاهی داشتم وبرای کارگران شرح می‌دادم ، مدتی درزندان اختصاصی ! کارخانه زندانی کردند درحالی که زن و بچه‌ام گرسنه بودند.

کارگران مزبور در خاتمه اظهار داشتند مقامات مسئول‌باتوجه‌باینکه یکماه است ماحقوق نگرفته‌ایم وزن وبچه‌هایمان درگرسنگی بسرمیبرند این موضوع راتحت رسیدگی قرار دهند ومارا بکار خودبازگردانند.

مردم قدردانی میکنند

عده‌ای از فرهنگیان طی نامه‌ای نوشته‌اند آقای حشمت‌الله باباخانی رئیس کارگزینی اداره‌فرهنك‌ناحیه ۲تهران مراجعات مردم را بسا خوشروئی انجام میدهد.

دراجمن محلی نواب جنوبی

دود کارخانه آبجو سازی مزاحم ساکنین است

باغشاه باید بپارك تبدیل شود

جلسه هیئت مدیره انجمن محلی نواب جنوبی و سینا بریاست آقای سرهنك پور باحضور آقایان دکتر مبینی تهرانی ـ دکتراخوان‌ـبیگلر، بداغی ـ دریاباری ـ ابریشمکار ـ سلطانی تشکیل شد و نامه های رسیده از شهرداری و سایر ادارات دولتی قرائت و مقرر گردید برای تاسیس درمانگاه مجانی برای مردم بی‌بضاعت منطقه آقای دکتراخوان باحضور آقایان سرهنك پور ـ رضائی ـ دکتر مبینی آقای دکتر ریاحی را ملاقات نمایند در مورد جواب شهرداری در زمینه انتقال کارخانه آبجوسازی شمس اظهار نظر شد که مفاد صورتجلسه‌ارسالی شهرداری دائر باینکه گویا کارخانه برای ساکنین مجاور مزاحتی‌ندارد مورد اعتراض شدید اعضاء هیئت مدیره قرار گرفت و تصویب شد که برای بازدید محل کارخانه کمیسیون جدیدی انتخاب وباحضور نماینده انجمن باینکار حیاتی و بهداشتی رسیدگی شود زیراوضع کارخانه از نظر بوی تخمیر جو و دودبرای مردم ناحیه غیر قابل تحمل شده‌است .

سپس آقای سرهنك‌پور گفت‌این منطقه بعلت کثرت فوق‌العاده جمعیت و ساختمان‌های بسیار کوچك که بی شباهت به قفس نیست از حیث هوا برای کلیه‌مردم‌بخصوص‌اطفال‌بیگناه‌و معصوم مسموم کننده شده است و اضافه‌نمود که‌باوجود‌اینکه‌اعلیحضرت همایون شاهنشاهی در قبال پیشنهاد انجمن محلی کوی کارمندان دولت موافقت کرده اند که باغشاه برای تبدیل به پارك کودك بشهرداری تحویل داده شود متاسفانه بعللی که برای ما روشن نیست تا امروز این فرمان اجرا نشده است در صورتیکه تاسیس‌پارك کودك‌برای‌مردم شاه ـ دوست‌این‌ناحیه‌ازنان‌روز لازمتراست پیشنهاد گردید وموافقت شد شرحی در این مورد بمقامات مربوطه نوشته واجرای امریه شاهنشاه خواسته شود .

در پایان آقای دکتر مبینی‌تهرانی از برزن ۱۰ گله نمود گفت‌باوجود تذکرات مکرر از انباشته کردن زباله در چهارراه رضائی جلوگیری نکرده‌اند و اینکار بهداشت عمومی را دچار مخاطره ساخته است .

از محدودیت مشروبات الکلی چه‌خبر؟

***آئین‌نامه محدودیت فروش مشروبات الکلی که قبل از ماههای محرم و صفراز طرف شهرداری تنظیم شد و مدتی نیز بمرحله اجرا در آمد بنابگزارش خبرنگار ما فعلا اجرا نمی شود .**

***خبرنگار ما گزارش می دهد ، پیاله فروشی کماکان‌السابق ادامه دارد ، منتهی با کمی احتیاط !**

***احتیاطی که پیاله فروشها می کنند ازاین نظر است که امکان دارد گاهی ماموران ناشناس یاناشی هوس کنند ودست آنها را بغوانند ! آنوقت دیگر با هیچ‌زبانی نمی شودآنها را راضی کرد .**

***برای راهنمائی ماموران اجرای آئین‌نامه این موضوع یادآور می شود که بعضی ازپیاله فروشیها آزرنك مشروبات‌غیرالکلی استفاده می کنند و مشروبات الکلی رابا آن مخلوط می‌نمایندوتحویل‌مشتری‌میدهند باین ترتیب ظاهرا آئین‌نامه رااجرا می کنند ولی‌باطنا مشتری ها را راضی می نمایند .**

***اغذیه فروشیهای خیابانهای مرکزی شهر غالبا پیاله فروش‌هستند، درهریك از خیابانها و پاساژهای نادری ،لاله‌زار ،لاله‌زارنو ، منوچهری شاهرضا ، چندین‌پیاله فروشی شبها بکار خود مشغولند .**

***مشروبات الکلی تقلبی بیشتر در پیاله فروشی ها بمصرف میرسد ! چون‌فروشنده خود در بطریها را باز می کند و بمیل خود در مخلوط کردن با مشروبات غیر الکلی عمل می کند .**

***کافه رستورانها که طبق آئین‌نامه محدودیت فروش مشروبات الکلی‌باید بعداز ساعت یازده یا ارفاقا قبل‌ازساعت دوازده ببندند ، دور ازچشم ماموران تاپاسی‌ازشب‌گذشته‌بازند و بکار خود ادامه می‌دهند .**

***کافه رستوران ها قبل ازساعت ۹بعد از ظهر هم باز هستندو حتی در پاساژ های خیابان نادری از صبح تا ظهروازبعد از ظهر تا نصف‌شب کافه رستورانها مشغول‌کار هستند .**

***کافه رستورانها دو نوعند یکنوع بدون ارکستر می باشند ونوع دیگر با ارکستر و رقص و آوازتا نیمه های شب سر مشتری های خود راگرم‌می‌کنند**

***مشتری های اینگونه کافه رستورانها را بیشترقصابها و فروشندگان وکارکنان میدانهای فروش تره‌باروميوه تشکیل‌میدهند .**

***کاباره ها وبار های معروف تهران‌نیز که تاساعت دوازده بیشتر حق استفاده کردن‌ندارند تا ساعت ۲بعد از نیمه شب هم آزادانه کار می کنند .**

***اینروزها که دولت از کار رقاصه های خارجی و مطربهای‌فرنگی جلوگیری‌می کند کار کاباره ها وبار های معروف وپردرآمد تهران‌کم شده اما بعضی از صاحبان کاباره های فرنگی‌ماب زرنگی کرده اند وفعلا از ارکستر های جازوطنی استفاد ممی کنند ، بهمین جهت هم‌خواننده های جازایرانی کارشان اینروزها بالا گرفته .**

***هنوز هم در بعضی کاباره ها ارکسترهای خارجی کار می کنند ورقاصه ها بسرگرمی پولدار های شهر تهران می پردازند .**

***دولت آخرین مهلت‌را برای اتمام قرارداد های سنگین کابارهها بامطربهای‌فرنگی اعلام‌کرد ومثل‌اینکه این‌دفعه‌سخت‌گرفته و باید همه آنها کشور گل‌و بلبل وسرزمین تضادها را ترك کنند .**

***وزارت کار از چند سال‌گذشته باین طرف مطابق آئین‌نامه اشتغال بکار اتباع خارجی بمطربهای فرنگی ازجواز کار نمیداد ودراین فاصله آنها بدون جواز مشغول سرکیسه‌کردن اتباع ایرانی بودند .**

کوی فرح آب ندارد

اعضای‌جدیدانجمن تعیین شدند

جلسه شورای محلی کوی فرح‌در نیك عهد و حوالی آن صحبت کرد منزل آقای ویژه گل‌گلاب بریاست آقای حسین مدنی تشکیل گردید آقایان محمد جلیل زاده فقیهی کاشانی سید محمد صفا عبدالعلی اعرابی ویژه گل گلاب ، علی ثابتی غلامرضا سعیدی حسینقلی کاظمی حسین شکوری‌سیروس‌حقگوحضور داشتند آقای ویژه گل‌گلاب در مورد اقدامات ساکنین خیابان‌های منزل آقای حسین قنبرزاده ـ سید کاظم اسلامی ـ صمدمقیمی ـ ابوالقاسم معتقدی ـ محمدعلی حسین زاده ـ حاج سید عبدالله میری ـ نورالدین علامه زاده .

آ ـ ۱۴۳۵۳

از بابل

سپاسگزاری وتشکر

مردم شریف و برادران عزیز بابل قیام مردانه و کوشش خستگی ناپذیر شما برای شرکت در انتخابات انجمن شهر در روز جمعه دهم شهریورماه بقدری قابل ملاحظه ومورد‌تکریم است‌که نه تنهاسپاسگذاری و اظهار تشکر مطلق ماقادر به جبران آن نخواهد بود بلکه شایسته و سزاوار آن است که ما ازنزدیك بایکایك برادران ارجمند و همشهریان گرامی خود ازصمیم قلب قدردانی و امتنان نمائیم مابخوبی از استقبال وشوق ورغبت شماها برای شرکت درانتخابات آزاد واقف بودیم‌مابدرستی میدانستیم که محرك آن مردان مومن و خداشناس که پس از ادای‌نماز صبح باقلبی صاف و ضمیری روشن و اردهٔ مصمم برای شرکت و گرفتن نوبت در پشت درب حوزه انتخابی منتظر شروع کار واخذ آراء دقیقه ـ شماری و بی‌تابی میکردند چیست. برای آنکه آمال و آرزو های روانی واجتماعی قاطبه اهالی محترم به یك نتیجه عالی و مطلوب خود برسند .. مابه کلام‌الله مجید سوگند یاد نمودیم اکنون که برحسب اوامر مطاع اعلیحضرت همایون شاهنشاهی و هیئت محترم دولت موجبات کامل یك انتخابات آزادوسپردن کارمردم بخودمردم‌فراهم گردیده‌ازهرگونه‌فداکاری وجدیت درراه انجام این وظیفه ملی تاسرحد جان مضایقه و دریغ ننمائیم. باکمك ویاری خداوند بزرك وپشتیبانی‌کامل شما برادران ارجمند ما درراه این‌نهضت مقدس پیروزشدیم وتوفیق‌خدمتگذاری حاصل گردیده وبشکرانه این موفقیت بموجب این اعلامیه که یك سند زنده و گویا است مجددا شرافتمندانه و مردانه تعهد میکنیم که تمام همت و جدیت خودرا درکمال درستی وایمان قاطع درراه عمران وآبادی شهر خود که جزئی ازخاك وطن عزیز و مقدس ما است بکار بریم در اینجا بر خود فرض ولازم میدانیم که از بی‌نظری و جدیت کامل کمیسیون محترم پنج نفری و هیئت نظارت انتخابات صمیمانه تقدیس و سپاسگذاری نمائیم و همچنین ازصاحبمنصبان وافسران رشید و سربازان ارزنده میهن عزیز وکلیه مامورین که درکمال بی‌نظری لله درحفظ انتظامات کوشش‌نموده‌اند صمیمانه تشکر مینمائیم.

محمد حسین قنبرزاده ـ سید کاظم اسلامی ـ صمدمقیمی ـ ابوالقاسم معتقدی ـ محمدعلی حسین زاده ـ حاج سید عبدالله میری ـ نورالدین علامه زاده .

آ ـ ۱۴۳۵۳

***بهترین رپرتاژ ها**
*** زیبا ترین عکسها**
*** جالب ترین مطالب کوتاه**
*** عالیترین داستانها**
*** زنده ترین خبر ها . . .**

همه چیز ، از همه جا فقط در تنها مجله بی رقیب خاور میانه

اطلاعات هفتگی

برنامه سینما ها

سینما های درجه یك

سینما آسیا (تلفن ۴۳۹۰۹)
۱۳شبیح (دوبله‌بفارسی ـ نیمه‌رنگی) باشرکت چارلزهربرت ـ جومارو . شروع ۱۰٫۳۰ صبح ۳ـ۵ـ۷ـ۹ بعداز ظهر

سینما امپایر (تلفن ۴۹۰۸۱ـ۶۷۲۵۳)
سریوژا (دوبله فارسی) باشرکت سرگی باندارچوك ـ ایرنیا اسکوبترا
شروع ۱۰٫۳۰ صبح ـ ۲٫۳۰ ـ ۴٫۳۰ ـ ۶٫۳۰ ـ ۸٫۳۰ بعد از ظهر
(تراس) سریوژا شروع ۷٫۳۰ ـ ۹٫۳۰ بعد از ظهر

سینما ایران (تلفن ۳۶۳۵۴)
آس‌وپاس با شرکت ملك مطیعی ـ آرمان شروع ۱۰٫۳۰ صبح ـ ۲٫۳۰ ـ ۴٫۳۰ ـ ۶٫۳۰ ـ ۸٫۳۰ بعدازظهر

سینما پلازا (تلفن ۴۴۲۵۵)
با ماهم شوخی ؟ (دوبله بفارسی)
با شرکت ادی‌کنستانتین شروع: ۱۱ صبح ۳وربع ـ ۵ و ربع ـ ۷و ربع ـ ۹وربع بعد از ظهر

سینما تخت‌جمشید (تلفن ۴۳۵۵۰)
زن اونجوری (دوبله بفارسی) با شرکت سوفیالورن ـ تیمهنتر ـ شروع ۱۰٫۳۰ صبح ۳ـ۵ـ۷ـ۹ بعد ازظهر

سینما چارلی (تلفن ۶۸۴۶۱)
برهنه و سرگردان (رنگی ـ دوبله بفارسی با شرکت ارنست‌بورگنایز جینالولوبریجیدا ـ شروع ۱۰٫۳۰ صبح ۳ـ۵ـ۷ـ۹ بعد از ظهر

سینما حافظ (تلفن ۳۴۰۷۴)
سریوژا (دوبله فارسی) باشرکت سرگی باندارچوك ـ ایرنیا اسکوبترا
شروع ۱۰٫۳۰ صبح ـ ۲٫۳۰ ـ ۴٫۳۰ ـ ۶٫۳۰ ـ ۸٫۳۰ بعد از ظهر
(تراس) سریوژا شروع ۷٫۳۰ ـ ۹٫۳۰ بعد از ظهر

درایوین سینما (تهران پارس) تلفن ۹۱۱۰۴۳
کشیه ك‌دائم ـ دوبله بفارسی با شرکت نینومانفردی ـ مارتسیو آرنا
شروع ۵٫۷ ـ ۹٫۵ بعد از ظهر

سینما دنیا (تلفن ۳۳۸۱۲)
سرنوشت یك‌زن ـ محصول شوروی
دوبله بفارسی شروع ۱۰و ربع صبح ـ ۲وربع ۴وربع ـ ۶٫۳۰ ـ ۸٫۳۰ بعد از ظهر

سینما دیانا (تلفن ۴۲۰۱۰)
سالن ۲ سی‌و پاس
تراس سرنوشت یك زن دوبله بفارسی شروع ۷٫۳۰ ـ ۹٫۳۰ بعد از ظهر

سینما رادیوسیتی (تلفن ۴۳۳۲۰)
فریاد نیمه شب با شرکت آرمان ـ پروین غفاری ـ فردین ـ ویدا قهرمانی
شروع ۱۱ صبح ۳ـ۵ـ۷ـ۹ وربع بعد از ظهر

سینما رکس (تلفن ۴۴۱۶۹)
۱۳شبیح (دوبله‌بفارسی نیمه رنگی) باشرکت :چارلزهربرت ـ جومارو شروع ۱۰٫۳۰ صبح ۲٫۳۰ ـ ۴٫۳۰ ـ ۶٫۳۰ ـ ۸٫۳۰ بعداز ظهر .

سینما رویال (تلفن ۴۹۷۸۵)
با ماهم شوخی ؟ (دوبله بفارسی)
با شرکت ادی‌کنستانتین شروع: ۹٫۳۰ ـ ۱۱٫۳۰ صبح ـ ۲٫۳۰ ـ ۴٫۳۰ ـ ۶٫۳۰ ـ ۸٫۳۰ بعداز ظهر

سینما سعدی (تلفن ۳۶۴۶۸)
فریاد نیمه شب با شرکت آرمان ـ پروین غفاری ـ فردین ـ ویدا قهرمانی
شروع ۱۰٫۳۰ صبح ـ ۱۲٫۳۰ ـ ۲٫۳۰ ـ ۴٫۳۰ ـ ۶٫۳۰ ـ ۸٫۳۰ بعد از ظهر

سینما سمیلا (تلفن ۳۶۴۲۴)
با ماهم شوخی ؟ (دوبله بفارسی)
با شرکت ادی‌کنستانتین شروع: ۱۰٫۳۰ صبح ـ ۲٫۳۰ ـ ۴٫۳۰ ـ ۶٫۳۰ ـ ۸٫۳۰ بعد از ظهر
(تراس) با ما هم شوخی شروع ۷٫۳۰ ـ ۹٫۳۰ بعد از ظهر

سینما کریستال (تلفن ۳۷۶۷۵)
تارزان دلاور (رنگی ـ دوبله بفارسی) باشرکت گوردن‌اسکات. شروع ۱۰٫۳۰ صبح ـ ۲٫۳۰ ـ ۴٫۳۰ ـ ۶٫۳۰ بعد ازظهر
(تراس) تارزان دلاور . شروع ۷٫۳۰ ـ ۹٫۳۰ بعد از ظهر

سینما متروپل (تلفن ۳۹۴۱۰)
جهش تیر ـ رنگی دوبله بفارسی با شرکت وداستیکر ساریتا مونتل
شروع ۱۰٫۳۰ صبح ۲٫۳۰ ـ ۴٫۳۰ ـ ۶٫۳۰ ـ ۸٫۳۰ بعد از ظهر

سینما مولن‌روژ (تلفن ۷۲۹۲۹)
تارزان دلاور (رنگی ـ دوبله بفارسی) باشرکت گوردن‌اسکات . شروع ۱۱ صبح ۳ـ۵ـ۷ـ۹ بعد از ظهر

سینما میامی (تلفن ۷۴۳۲۹)
آس‌وپاس با شرکت ملك مطیعی ـ آرمان شروع ۱۰٫۳۰ صبح ـ ۱۲٫۳۰ ـ ۲٫۳۰ ـ ۴٫۳۰ ـ ۶٫۳۰ ـ ۸٫۳۰ بعد از ظهر

سینما نیاگارا تلفن ۶۵۳۰۷
کشیك دائم ـ دوبله بفارسی با شرکت نینومانفردی ـ مارتسیوآرنا
شروع سالن ۱۰٫۳۰ صبح ۲٫۳۰ ـ ۴٫۳۰ ـ ۶٫۳۰ ـ ۸٫۳۰ بعد از ظهر
تراس ۷٫۳۰ ـ ۹٫۳۰ بعد از ظهر

سینما همای (تلفن ۴۲۱۶۹)
جهش تیر رنگی دوبله بفارسی با شرکت وداستیگر ساریتا مونتل‌شروع ۱۰٫۳۰ صبح ۲٫۳۰ ـ ۴٫۳۰ ـ ۶٫۳۰ ـ ۸٫۳۰ بعد از ظهر

سینما آریا
فریاد (پانوراميك دوبله بفارسی)
شروع‌سالن ۱۰٫۳۰ صبح ۲٫۳۰ ـ ۴٫۳۰ ـ ۶٫۳۰ بعد از ظهر
تراس سوا م‌کننده ببرها ـ رنگی شروع ۷٫۳۰ ـ ۹٫۳۰ بعداز ظهر

سینما اسکار (تلفن ۴۵۷۹۷)
سرنوشت یك زن محصول شوروی دوبله بفارسی شروع ۱۰ صبح ۲ ـ ۴ ـ ۶ ـ ۸ بعد از ظهر

سینما برلیان (تلفن ۳۴۵۳۵)
تارزان دلاور (رنگی ـ دوبله بفارسی) باشرکت گوردن اسکات شروع ۱۰ صبح ۱۲ ـ ۲ ـ ۴ ـ ۶ ـ ۸ بعد از ظهر

سینما المپیا تلفن ۶۵۷۹۸
یکه بزن مونت کارلو رنگی دوبله بفارسی با شرکت ادی کنستانتین ـ ماریون میشل شروع ۱۰٫۳۰ صبح ـ ۲٫۳۰ ـ ۴٫۳۰ ـ ۶٫۳۰ ـ ۸٫۳۰ بعد از ظهر

سینما پارك (تلفن ۳۹۶۳۷)
اسب‌جادو (دوبله بفارسی) با شرکت مهیی‌پال ـ چتیرا شروع ۱۰ صبح ۲ ـ ۴ ـ ۶ ـ ۸۳۰ بعدازظهر

سینما البرز (تلفن ۳۳۴۴۰)
بزن بریم‌هولیوود (دوبله بفارسی) باشرکت دین مارتین ـ جری‌لوئیس شروع ۱۰صبح ۱۲٫۳۰ ـ ۲٫۳۰ ـ ۴٫۳۰ ـ ۶٫۳۰
(تراس) بزن بریم هالیوود شروع ۷ ـ ۹بعد از ظهر

سینما فوی تلفن ۲۷۸۹۳
گوژپشت‌نتردام سینماسکوپ‌رنگی دوبله بفارسی باشرکت آنتونی‌کوئین جینالولوبریجیدا شروع سانسها۳ـ ۵ ـ ۷ ـ ۹ بعد از ظهر

سینما های درجه دو

سینما رویا (تلفن۳۰۲۲۹۹)
وایکینگها سینماسکوپ ـ رنگی ـ دوبله بفارسی باشرکت کرك‌داگلاس ـ تونی‌کرتیس .شروع ۱۱٫۳۰ صبح ـ ۲ ـ ۴وربع ـ ۶٫۳۰ ـ ۸٫۳۰ بعد ازظهر

سینما مشعل تلفن ۳۳۸۲۶
مردیکه زیاد میدانست (رنگی ـ دوبله‌بفارسی)باشرکت جمیس‌استوارت دریس دی شروع ۱۰٫۳۰ صبح ـ ۲٫۳۰ ـ ۴٫۳۰ ـ ۶٫۳۰ ـ ۸٫۳۰

تآترها

تآتر پارس (تلفن ۳۸۸۱۱)
کلاهبرداران باشرف (بانضمام کنسرت بانو آفت)شروع ۸٫۳۰بعد از ظهر .

جامعه باربد تلفن ۳۳۲۶۵
نمایشنامه : عشق هرگز نمیمیرد
شروع ۸٫۳۰ بعد از ظهر

آخرین تغییرات برنامه سینما ها را در صفحه ماقبل آخر ملاحظه فرمائید

چند خبر از ساوه

* چند روز قبل سه نفر ازاهالی ساوه به اسامی یقینعلی حسین و محمود واحدی با علی فیروزی‌دهبان قریه صالح آباد زدو خورد کردند که در نتیجه دست چپ فیروزی شکست و به بیمارستان منتقل‌شد. از طرف آقای لامعی بازپرس‌شعبه دوم‌دادسرای ساوه‌قرار بازداشت ۳ نفر ضارب مزبور صادر شد .

* چند روز پیش به مناسبت انتقال آقای عدالت قدیمی فرماندار سابق ساوه مجلس تودیعی باشرکت کلیه روسای دوایر دولتی وطبقات مختلف مردم د رمحل فرمانداری تشکیل شد . ابتدا شهردار ساوه ضمن‌یاد آوری خدمات آقای قدیمی پیرامون اتحادو اتفاق برای پیشرفت عمران و آبادی شهر ، بیاناتی‌ایراد کرد سپس آقایان انصاری ،پنجه‌ای وکریمی هریك مطالبی در همین زمینه بیان داشتندو هدایائی به‌آقای قدیمی اهداء نمودند .

* اخیرا قنات ده نورعلی بیك واقع در ششی کیلو متری ساوه که چند سال قبل دچار کم آبی شده بود خشك شده واهالی ده مزبور در مضیقه آب قرار گرفته اند . اینك شایسته است از طرف اداره عمران این منطقه در این‌مورد اقدام شود .

نتیجه فعالیت و ابراز لیاقت

خبر نگار ما در شاهی مینویسد اخیرا آقای آقای سرگرد نویدی رئیس شهربانی شهرستان شاهی برأثر فعالیت و ابراز لیاقت درانجام وظیفه برای احراز پست مهمتری ماموریت یافته است چون آقای سر گرد نویدی در میان‌اهالی شهرستان شاهی محبوبیت‌فوق‌العاده ای دارد باین جهت اهالی شاهی از تغییر ماموریت وی اظهار تاسف و تاثر می کنند ولی از این که‌پست مهمتری را بعهده گرفته اند فوق ـ العاده خوشحالند .

تحویل کارخانه

خبر نگار ما در هشتپر طوالش می نویسد چند روز قبل کار خانه جدیدبرق هشتپر طوالش‌طی‌مراسمی تحویل شهرداری این شهرستان شد .

طبق اظهار متخصصین نقائص کارخانه کاملا برطرف گردیده‌است

دستگیری‌قاچاقچیان مسلح

خبر نگار ما در قصر شیرین گزارش میدهد ماموربن سازمان مبارزه با قاچاق ژاندارمری قصر شیرین پس از یك زدو خوردشدید یکنفر قاچاقچی مسلح بنام علی‌اکبر مادوروی راباسه راس‌اسب حامل چهار صندوق چای و ۴۲ طاقه‌پارچه دستگیر کردند .

در بهشهر ۱۶ نفر سیاه زخم گرفتند

دو نفرازمبتلایان براثر ضعف پیری فوت کردند

خبر نگار ما در بهشهر گزارش میدهد اخیرا در گرجی‌محله‌بهشهر بیماری سیاه زخم مشاهده شد ، و تعداد بیماران در حدود ۱۵ الی۱۶ نفر می باشد که بقرار اطلاع دو نفر آنها بعلت کبر سن فوت کرده‌اند و بقیه در موسسات بهداشتی تحت معالجه قرار دارند طبق اظهار یکی از بیماران این عده براثر خوردن حلیمی که از گوشت گوسفند مبتلا به این‌زخم تهیه گردیده است باین بیماری گرفتار شده‌اند فعلا کلیه بیماران بهبود کامل یافته اند ولی یکی از آنها هنوز در بیمارستان بهشهر زیر نظر آقای دکتر علی زاده‌رئیس بهداری این شهرستان معالجه می شود خبر نگار ما در گزارش خود اضافه می کند خو ب‌است‌شهرداری بهشهر و ماموربن دروازه مراقبت بیشتری بعمل آورند تا از قراءتابعه چنین واقعه نا گواری روی ندهد .

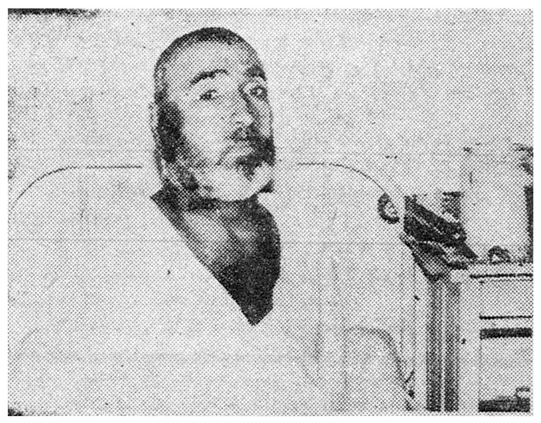

یکی ازبیماران‌مبتلا به‌سیاه‌زخم‌که‌در بیمارستان بستری است

جوانی‌بدریا رفت ودیگر باز نگشت :

خبرنگار ما در آستارا گزارش میدهد چند روز قبل جوانی بنام میر رحیم میرهادی‌زاده یکی از ساکنین اردبیل که باتفاق دوست خود بقصد گردش به‌آستارا آمده بود هنگام آب‌تنی در دریا ناگهان مفقودالاثر شد و تاکنون ازوی اثری بدست نیامده‌است .

طبق اظهار رفیق میر رحیم وی شناگری ماهر بوده وبعیدبه‌نظر میرسد که در دریا غرق شده است .

فعلا برای پیدا کردن او فعالیت میشود .

قربانی تصادف دو کامیون شد

خبرنگار ما در شاه‌پسند رامیان گزارش میدهد پریشب کامیون شماره ۲۲۰۹۱ برانندگی غلامرضاسلماسی درجادهٔ گرگان، گنبدکاوس‌باکامیونی که متوقف بود تصادف کرد .

در این جریان مسافری بنام علی اصغر یکی از اهالی سبزوار براثرشدت جراحات وارده جان سپرد با اطلاع جریان بمقامات انتظامی و قانونی برای‌دفن جنازه مقتول اقدام گردید .

معلمین پیمانی کار آموزی میکنند

خبرنگار ما در کرمان گزارش میدهد ، چند روز قبل اولین جلسه کلاس کار آموزی معلمین پیمانی فرهنك کرمان با حضور رئیس ومعاون فرهنك استان کرمان در دانشسرای مقدماتی‌تشکیل گردید .

در آغاز جلسه آقای حقدوستی معاون فرهنك کرمان درزمینه اهمیت تشکیل این کلاسها و نتایج حاصله بیاناتی ایراد کرد و سپس آقای نجفی‌رئیس فرهنك کرمان طی سخنرانی خود درباره اتحاد و اتفاق معلمین واصلاحات لازمی که باید در فرهنك کرمان صورت گیرد ، صحبت نمود وبعد آقای نجفی وعده داد که بزودی یك رشتهٔ اصلاحات در فرهنك کرمان‌شروع خواهد شد ، در پایان بیاناتی در تائید برنامه آقای درخشش وزیر فرهنك ایراد کرد که با کف زدنهای شدید حضار مواجه شد باین ترتیب نخستین جلسه کلاس کار آموزی معلمین پیمانی فرهنك‌کرمان پایان یافت .

تقاضای لوله کشی

خبر نگار ما در سمنان گزارش میدهد مدت ۵ سال است که‌برای لوله کشی آب سمنان قرار دادی بین سازمان برنامه و شهرداری این شهرستان بامضاء رسیده ولی متاسفانه از طرف مسئولین امور در این‌باره اقدامی به‌عمل نیامده است اهالی تقاضا دارند هرچه زودتربرای لوله کشی آب سمنان اقدام گردد

مذاکرات فرماندار

خبرنگار ما درسیر جان مینویسد چون کار اسفالت خیابان ها و لوله کشی آب شهرستان سیرجان به تعویق افتاده بود باین جهت‌آقای کاظم سلیمانی فرماندار سیر جان باتفاق‌آقای شهردار بکرمان‌عزیمت کردند و د راین باره بانمایندگان سازمان‌برنامه رسما مذاکراتی‌انجام دادند .

احتیاجات دماوند تامین می شود

خبر نگار ما در دماوند گزارش میدهد ، چند روز قبل آقای‌دکتر افخم حکمت ضمن رسیدگی بوضع حوزه استانداری تهران از دماوند نیز دیدن کرد . در بازدید از شهربانی دماوندآقای سروان محسنی رئیس‌شهربانی دماوند ضمن گزارشی گفت آنطور که باید و شاید بین مسئولین ادارات همبستگی و اتفاق وجود ندارد ودر ضمن تقاضا کرده بود به وضع شهربانی رسیدگی شود و دراین شهر یك زندان مجهز ایجاد گردد . آقای استاندار سپس از فرمانداری دیدن کرد ودر آنجا آقای پارسی یکی از معتمدین محل از احتیاجات بهداشتی ونقائص شهرداری و همچنین عقب افتادگی این شهر از نظر نداشتن خیابان های اسفالته گزارشی به اطلاع آقای استاندار رسانید که‌از طرف آقای استاندار وعده های مساعد داده شد .

جنازه را بدار آویخت ! ؟

بعد از تحقیق معلوم شد که این جریان صحنه سازی‌بوده است

خبر نگار ما در کرمانشاه گزارش میدهد پریروز شخصی بنام مناف یکی از زاهالی قریه حسن آباد از توابع‌بیجار به جرم قتل همسرش فرخنده در دادگاه جنائی استان کرمانشاه محاکمه شد و به حبس ابد محکوم گردید به قرار اطلاع مناف به علت اختلافاتی که‌برسر ارثیه با همسرش فرخنده داشته‌یکروز وداخفه کرده وسپس برای صحنه سازی جنازه‌اش را بدار آو یخته تا به این وسیله چنین وانمود کند که فرخنده خود اقدام به‌خود کشی کرده است.

ولی معاینات پزشکی و فعالیت های ماموربن انتظامی و قضائی موجب کشف حقیقت شد وخون فرخنده عاقبت دامان مناف را گرفت .

کشاورزان را کتك‌زدندتا هوس گنج نکنند !؟

دراین‌جریان‌سه نفر ازکشاورزان بسختی مجروح شدند

چند روز قبل هشت نفر از کشاورزان مزرعه آقای حسن‌صالحی یکی از مالکین ساوه پس از آنکه خرمنهای خودرا کوبیدند برای‌رفع خستگی تصمیم گرفتند به وسیله تراکتور به زیارت امامزاده ای که در نزدیکی شهر در محلی بنام‌کوه سرخی‌می باشد بروند بهمین منظور به آنصوب حرکت کردند وغروب به آنجا رسیده شب را درامامزاده مزبور استراحت نمودند فردای آن روز هنگامی که برای بازگشت به شهر می خواستند سوار تراکتور شوند ناگهان مورد حمله عده‌ای از اهالی قریه کوه سرخی قرار گرفتند و چون وسیله دفاع‌نداشتند کتك مفصلی خوردند و سه نفر از آنها به اسامی محمد ، اصغر و کریم‌بشدت مجروح شدندمجروحین به‌بیمارستان‌فرح‌ساوه‌منتقل گردیدند در بازجوئی که‌از ضاربین به عمل آمد اظهار داشتند ما خیال کردیم ۸نفر کشاورزان مزبور برای پیدا کردن گنج‌به‌ده کوه‌سرخی آمده‌اند بهمین جهت آنهارا کتك مفصلی زدیم تا دیگر هوس گنج نکنند! گزارش بالا را خبر نگار ما درساوه اطلاع داده است .

نتیجه فعالیت

خبرنگار ما در شمیران گزارش میدهد آقای سعیدنیا رئیس اداره آمار و ثبت احوال شمیران‌بمناسبت ابراز فعالیت در امور محوله ازطرف آقای مهندس تبریزی فرماندار این شهرستان کتبا مورد تقدیر قرار گرفت .

زنی که بچه دارنمیشدخودکشی کرد

خبرنگار ما در اصفهان می‌نویسد چند روز قبل همسر جوان آقای اکبر الهامی یکی از اهالی اصفهان که بچه‌دار نمی‌شد با خوردن مقدار زیادی‌محلول پرمنگنات دوبطاس اقدام بخودکشی کرد .

زن جوان که با خوردن پرمنگنات دچار مسمومیت شده بود به بیمارستان ثریا اصفهان منتقل گردید و در نتیجه فعالیت های پزشکان از مرك حتمی نجات یافتو برای همیشه از خیربچه دارشدن گذشت .

شیوع مالاریا

خبرنگار ما در شاه آباد غرب گزارش میدهد : چون حوزه شاه آباد غرب منطقه ای مالاریا خیز است سالها بود که اهالی در سایه مبارزه ماموربن اداره ریشه کنی مالاریا از این بیماری مصون‌بودند ولی اخیرا به علت قطع مبارزه‌مجددا این بیماری شیوع یافته و هرروز چندین‌نفر مالاریائی جلو دربهداری شاه آباد صف می کشند . با این که چند روز قبل ضمن مسافرت استاندار استان پنجم این موضوع تذکر داده شد معهذا اقدامی بعمل نیامده است .

انتخاب دانش آموز

خبر نگار ما در کرمان‌گزارش میدهد : چند روز قبل خانم فتوحی رئیس آموزشگاه پرستاری شیر و خورشید سرخ اصفهان و خانم گیلك چی مربی آموزشگاه‌بهیاری برای انتخاب عده‌ای دانش آموز جهت آموزشگاه های مزبور به کرمان وارد شدند وازبیمارستان محمد رضا شاه پهلوی وآموزشگاه پرستاری کرمان بازدید نمودند .

بجای آهو ،همسایه خودرا شکار کرد !

مجروح دربیمارستان هشتپر طوالش بستری‌شده‌است

خبر نگار ما در هشتپر طوالش می نویسدچند روز قبل شخصی بنام عبدالرحیم یکی از اهالی قریه خطبه‌سر از توابع هشتپر طوالش براثر اصابت‌گلوله مجروح شد و در بیمارستان هشتپر طوالش بستری گردید . عبدالرحیم اظهار داشت من برای جمع آوری ذرت به باغ خود رفته بودم که یکی از همسایگانم بنام بتا بسراغم آمد و گفت من در این نزدیکی آهوئی دیده‌ام اگر مایلی بیا باهم‌برویم آهو را شکار کنیم ولی من تقاضایش را رد کردم واو پی کار خود رفت فردای آن روز هنگامی که در مزرعه سر گرم جمع آوری ذرت بودم‌ناگهان صدای شلیك تیری بگوشم رسید و متعاقب آن در یك دست و پای خود احساس سوزش و گرما نمودم .

عبدالرحیم افزود با توجه بسابقه اختلافاتی که بین من و بتا وجود دارد من فکر می کنم بتا مرا عمدا هدف گلوله قرار داده است . فعلاجریان از طریق دادگاه طوالش تحت رسیدگی است .

نمایندگان اطلاعات درخدمت مردم

مردم شهرستانها بوسیله نمایندگان اطلاعات خواسته های خودرا شرح میدهند

همایونشهر جمعی از اهالی همایونشهر در دفتر نمایندگی اطلاعات حضور یافته و خواسته های فرهنگی خودرا برای استحضار مسئولین امور چنین مطرح کردند : همایونشهر که با حومه‌اش در حدود ۱۶۰ هزار نفر جمعیت دارد متاسفانه فقط دارای یك پاسگاه ژاندارمری ۱۶ نفری می باشد و این ۱۶ نفر عهده دار حفظ امنیت منطقه وسیع و پر جمعیتی چون همایونشهر هستند تقاضای ما از مسئولین امور این است یا ژاندارمری همایونشهر متناسب با جمعیت آن تقویت گرددو یا برای تاسیس شهربانی دراین شهر اقدام شود .

سیاهکل اخیرا عده‌ای ا زاهالی و معتمدین و معاریف سیاهکل بدفتر نمایندگی اطلاعات مراجعه کردند و ضمن اظهار خشنودی از دائر شدن ستون نمایندگان اطلاعات در خدمت مردم اظهار داشتند : بارهااز مسئولین امور تقاضا کرده‌ایم که‌بو ضع نا بسامان اداره آمار سیاهکل رسیدگی نمایند ولی متاسفانه دراین باره هیچگونه اقدامی به عمل نیامده است ، متصدی اداره آمار بجای این که به تقاضای مردم ترتیب اثری بدهد بر عکس قفلی بدر اداره آمار زده وبی کار خود رفته است وحتی هفته ای یکبار نیز به اداره سر نمی زند تا بکار ها و خواسته های مراجعین رسیدگی به عمل آورد جا دارد از طرف مسئولین امور برای بهبود وضع اداره آمار سیاهکل اقدامات موثری به عمل آید تا اهالی برای انجام امور مربوط سرگردان نشوند .

بیرجند چند روز قبل جمعی از اهالی بیرجند با مراجعه بدفتر نمایندگی اطلاعات اظهار داشتند : اخیرا عده‌ای از اهالی بیرجند از اداره تلفن این شهرستان تقاضای شماره تلفن کرده‌اند و لی مسئولین آن اداره می گویند محل افزایش تلفن مو جود نیست خو باست مسئولین امور با توجه باین مسئله که تلفن یکی از ضروری ترین‌وسائل زندگی امروز می باشد برای افزایش شماره تلفن های شهرستان‌بیرجند اقدامات موثری به عمل آورند .

بهداشت دهات‌کردستان تامین است

خبر نگار ما در سنندج می نویسد ظرف مدت دوسالی که اداره بهداشت استان کردستان به ریاست آقای دکتر ندیمی در سنندج تاسیس شده وضع بهداشت قراء تابعه این استان نسبتا بهبود یافته است . اکیپ های بهداشتی بطور دائم ودر صورت لزوم بدور افتاده ترین قراء تابعه عزیمت می کنند و احتیاجات بهداشتی اهالی را تامین می نمایند در عکس بالا اعضای یکی از اکیپ های بهداشتی هنگام عزیمت به قراء اطراف سنندج‌دیده میشوند .

دستگیری‌سارقین

خبرنگار ما د رمرو دشت‌گزارش میدهد ، چند شب قبل هنگامی‌که عده‌ای از اهالی گرم آباد برای دستگیری سارقین گوسفندانشان بین گرم آباد و سهل آباد در حرکت بودند ناگهان یکی از آنها بنام‌بشیر براثر شلیك گلوله‌سارقین به قتل رسید جریان به اطلاع ژاندارمری تخت جمشید رسید و بالاخره سه نفر از سارقین باسامی ابوالقاسم و قلی‌و باقرخان رادستگیر وبه جرم شرارت و دزدی بمقامات مربوطه تحویل دادند .

شکم‌برادرش‌راپاره کرد

چند روز قبل هنگامی که مهدی و محسن دو برادر ساکن تفرش در کار گاه قالی بافی مشغول کار بودند ناگهان براثر اختلاف جزئی بجان هم افتادند . دراین موقع مهدی برادر بزرگتر با چاقوی‌قالی بافی به محسن حمله نمود وشکمش را پاره کرد .

والدین آنها مجروح را به مطب تنها پزشك شهر بردند ولی چون وی به فراهان رفته بود ناچارمحسن را با همان حال برای معالجه به‌قم منتقل کردند .

پشتك زد و مرد !

چندروز قبل پسر بچه ۱۵ ساله ای بنام غلامرضا آزاد که جهت هوا خوری باراك آمده بود . هنگامیکه در حوض منزل میزبان خود آقای آزاد مشغول پشتك‌زدن بود ناگهان پهلوی وی به لبه‌حوض اصابت کرد و بیهوش شد .

وی را به‌بیمارستان منتقل‌کردند ولی متاسفانه معالجات موثر واقع نشد و فوت کرد .

قهرمانان پینك پنك سنندج

خبر نگار ما در سنندج می نویسد چند رور قبل مسابقات پینك پنك دبیرستان های سنندج در دبیرستان هدایت انجام شد و درنتیجه آقایان علی آقائی ، جلال رفائیلی و نعمت‌اله طوماران به مقام قهرمانی رسیدند در عکس بالا قهرمانان پینك پنك دبیرستان های سنندج در کنار یکدیگر دیده میشوند .

زندانی شد

خبر نگار ما در شیراز گزارش میدهد ، چند روز قبل اطلاع داده شد که آقای یهودا عزیزی یکی از بازرگانان ساکن تهران ، در شیراز مورد سوء قصد یکی از بدهکاران خود بنام پدیدار قرار گرفت ، اینك به قرار اطلاع متهم خودرا به بازپرسی معرفی کرده و اتهام سوء قصد را نسبت به یهودا تکذیب نموده است‌از طرف‌بازپرسی قرار اخذ وثیقه بمیزان بدهی صادر گردید و چون جریان قضیه‌روشن نبود فعلا متهم زندانی شد .

حوادث شمیران

دیروز صبح اتومبیل فولکس واگن شماره ۸۰۶ برانندگی‌مهدی انگورانی‌هنگامیکه‌از مقابل‌درمانگاه قلبك میگذشت با عابر ۷۵ ساله‌ای بنام حسین یحیائی تصادف نمود و اورامجروح کرد. مجروح‌به‌بیمارستان منتقل و راننده تحت تعقیب قرار گرفت .

*دیشب اتوبوس شماره۱۸۴۵۶ برانندگی عین اله انصاری‌هنگامیکه در چهار راه حسن آباد رر گنده مشغول دور زدن بودلاستیك یدك اتوبوس که روی باربند بود بعلت پاره شدن طناب آن روی سر عابری بنام غلامحسین رفاهی‌سقوط کرد و او را مجروح نمود .مجروح به بیمارستان سینا منتقل‌شدورانندهٔ و کمك‌راننده دستگیر شدند.

*دیروز دختر بچه ۵ ساله‌ای‌بنام کبری در حوض باغ مسکونی‌واقع در «شیان »شمیران افتاد و خفه‌شد جنازه وی پس از انجام تشریفات قانونی دفن گردید.

*دیروز بعد از ظهر اتومبیل شماره ۱۰۶۲۸ برانندگی رجب در دزاشیب بازنی بنام صالحه تصادف کرد و اوراازناحیه سروپامجروح نمود .

مجروح توسط ماموربن کلانتری ۲۸ به بیمارستان اهری منتقل و بستری گردیده فعلا جریان تحت رسیدگی است .

انتصابات در شهرستانها

رودبار : آقای محسن بازرگان ، فرماندار

رامسر : آقای امان‌اله خلیلیان، سرپرست کارخانه برق‌شهرداری

بهشهر : آقای نوروزی ، رئیس بیمه های اجتماعی کارگران کارخانه چیت سازی بهشهر .

بنادر جنوب : آقای ستوان دوم عزت‌اله سلیمی ، رئیس کلانتری یك بندر بوشهر ، آقای سروان برومند فرمانده دژ شهربانی برازجان

زابل : آقای سروان دکتر میردامادی ، رئیس بهداری گردان سوار ـ آقای هوشنك نجم آمادی ، دادیار دادگستری ، آقای صفائل، دادیار دادگستری ، سید احمد سعادت ، رئیس پستو تلگراف ، آقای محمد باقر شایان ، رئیس آمار و ثبت احوال ، آقای علی مهدی ، شهردار ، آقای حسین خوشدل ، رئیس حسابداری بنگاه آبیاری و کشاورزی سیستان ، آقای غلامعلی سلحشور ، رئیس بانك ملی .

ساوه : آقای سر گرد عزیزی رئیس شهربانی

ساری : آقای سرهنك پهلوان رئیس شهربانی ، آقای غفاری ، دادیار استان .

تفرش : آقای پورمند . نماینده آمار

نیازمندیها و آگهی های کوچک

استخدام میشود

بچند نفر دوشیزه
یا بانو جهت دوزندگی زنانه نیازمندیم بازار لاله زار ـ دوزندگی نرشته نو تلفن ۳۰۳۲۴۰
۱ـ۳ آ ـ ۱۹۱۷۴

برای سرپرستی یك کلاه خانه
متوسط در یکی از شهرستانهای نزدیك احتیاج به یك سرپرست دارد آقایانی که مایلند در شهرستان زندگانی نمایند و به یکی از دوزبان آلمانی و انگلیسی آشنائی داشته باشند میتوانند درخواست کامل‌خود را با میزان حقوق به آدرس ذیل مرقوم دارند حق تقدم بااشخاصی است که سابقه مدیریت داشته باشند.
آدرس ـ سبزه میدان عمارت بیمه اطاق شماره ۲۱
آـ۱۴۳۳۱

استودیو تهران شهرستان فیلم برای رل اول فلیمهای جدید خود به تعدادی هنرپیشه دو شیره و مرداحتیاج دارد بعد از ظهر ها ۵ تا ۷ خیابان منوچهری پاساژ لعل.
آـ۱۴۳۲۷

آگهی استخدام
دبستان بهشت پسران بیکنفر مرد کارآزموده و با تجربه در اداره امور دبستان احتیاج دارد و کسانیکه سوابق نظامت یا مدیریت دبستان داشته و فعلا بخدمت اشتغال ندارند با حقوق و مزایای کافی استخدام میشوند.
دبستان بهشت پسران خیابان شاه بیست متری اول تلفن۴۳۶۵۷
۱ـ۳ آـ۱۹۲۶۸

یکنفر دوشیزه یابانو
که بزبان انگلیسی آشنائی داشته باشد جهت کار صبح و بعد از ظهر در مطب مورد نیاز استاست طالبین بعد از ظهر ها از۴تا ۸ با تلفن۴۳۰۹۱ مذاکره فرمایند.
آـ۱۴۳۴۵

امور تبلیغاتی
یك نفر که سوابق تبلیغاتی‌داشته باشد برای معاونت سازمان تبلیغات یك شرکت معتبر مورد نیاز است.
شرایط استخدام
۱ـ سن کمتر از ۴۰ سال
۲ـ داشتن ذوق هنری
۳ـ آمادگی برای فعالیت زیاد
داوطلبان‌باتشریح سوابق استخدام، تحصیلات، حداقل حقوق درخواستی و مختصری از گذشته خود بهصندوق ستی شماره ۱۵۱۹ تهران مکاتبه نمایند.
روی پاکت کلمه «تبلیغات» قید شود.

آگهی استخدام
انستیتو مهندسی مکانیك دانشکده صنعتی یکنفر مهندس مکانیك جهت کار های آزمایشگاه مقاومت مصالح از طریق مسابقه استخدام می‌نماید واجدین شرایط میتوانند از تاریخ نشر این آگهی لغایت ۳۰روز مدارك را بدبیرخانه دانشکده صنعتی خیابان شیراز ارائه و ثبت د استخدام رسمی منوط‌به‌پیدا ار می‌باشد.
دبیرخانه دانشکده صنعتی
آـ۱۹۳۱۴

پرستار .خدمتکار .پیشخدمت
آشپز مرد و زن بسرای منازل خارجی و ایرانی نیازمندیم، تلفن ۳۰۳۷۷۴ و ۷۱۴۰۲

استخدام
بعد از سه ماه کار آموزی درامور نقشه کشی و نقشه‌برداری با حقوق مکفی استخدام میشوید برای اهالی شهرستانهابامکاتبه تدریس‌میگردد.
آموزش فرهنك
چهارراه دروازه دولت روبروی سعدی.
۱ـ۵ آـ۱۹۰۵۴

(آگهی مزایده موقوفه)
بانظارت اداره اوقاف تهران مقدار یکدانك مفروز از ششدانك قریه نظام‌آباد بلوك غار موقوفه حاجی‌نوروز با حداقل اجاره بهای سالیانه مبلغ ۸۵۰۰۰ ـریال نقد از طریق مزایده اجاره داده میشود داوطلبان اجاره بایستی مبلغ ۸۵۰۰ ریال برسم‌سپرده بصندوق‌اوقاف یاحساب‌شماره ۹۴۰۲۸ بانکملی بازار بسپارند و پیشنهاد خود را با قبض سپرده در پاکت سر بسته تا پایان وقت اداری روز سه شنبه ۱۸ مهر ۱۳۴۰ بدفتر کل اوقاف‌تسلیم ورسید دریافت دارند.
پیشنهاد های رسیده در روزچهارشنبه ۱۹ مهر ۱۳۴۰ ساعت ۱۰ صبح در اداره اوقاف تهران خوانده میشود.
برای کسب‌اطلاع از شرایط‌مزایده به آگهی تفصیلی یابدفتر کل اوقاف مراجعه نمایند.
رئیس اداره اوقاف تهران ـ ذوالقدر
آـ۱۴۴۰۱

فروش اتومبیل

فروشگاه و بورس اتومبیل ۴۰
از ۱۰۰ دستگاه انواع اتومبیلهای امریکائی و اروپائی ارزان قیمت متناسب همیشه ۱۰ دستگاه برای مشاهده خریداران‌محترم موجوددارد میدان ۲۴ اسفند اول جمشید آباد شمالی کاشی ۴۰ تلفن ۴۹۶۳۳

فروشگاه اتومبیل‌مقدم تلفن۶۱۳۲۳

بازرگانی شادمان مرکز معاملات
اتومبیل تلفن ۷۱۹۶۰
۱ـ۶ آـ۱۸۰۱۸

اتومبیل فولکس‌واگن‌استیشن
مدل ۵۸ ترانزیت فوق‌العاده تمیز بانضمام چند عدد چرخ خیاطی فاف مدلهای مختلف مناسب بفروش‌میرسد آدرس ـ خیابان آمل ـ کوی پروین‌ـ منزل کرمانی شماره ۴۵تلفن۷۲۲۷۱
آـ۱۴۳۴۱

خرید اتومبیل

خریدار اتومبیل
از هرنوع وهر مدل که‌باشدمشتری داریم فروشگاه اتومبیل ۴۰ـجمشید آباد شمالی کاشی ۴۰ تلفن ۴۹۶۳۳

خریدار یافروشنده‌هر نوع‌اتومبیل هستید بازرگانی گوهر تلفن ۶۶۲۰۳
۱ـ۳۰ آـ۱۹۱۶۶

اجاره
شرکت انگلیسی یك دستگاه ماشین سواری مدل ۶۱ر۶۰ آمریکائی برای اجاره دائم نیازمنداست‌علاقمندان به خیابان شاه شماره ۴۲ طبقه پنجم روبروی انجمن ایران و آمریکا مراجعه نمایند.
۳ـ۳ آـ۱۴۱۹۷

رستورانهای خانوادگی

رستوران ژاله
مخصوص خانواده ها است
دارای چلو کباب مطبوع وسالم اغذیه لذیذ ومتنوع ایرانی ـ فرنگی.
اول لاله‌زارنو جنب سینما متروپل تلفن ۳۳۳۳۱

آموزشگاه های فرهنگی

کلاسهای خصوصی انگلیسی ـ فرانسه آلمانی
جهت علاقمندان به تحصیل خصوصی زبانهای انگلیسی ـ فرانسه و آلمانی زیر نظر استادان فارغ‌التحصیل از اروپا و آمریکا کلاسهائی در انجمن دوشیزگان و بانوان تشکیل‌میشود.
نامنویسی همه روزه صبح و عصر
انجمن دوشیزگان و بانوان
خیابان‌ثریاـ بین‌ویلاوفیشرآباد
ـ۱ـ

آگهی احضار
پیرو آگهی های منتشره در روزنامه اطلاعات‌راجع بدرخواست افرازآقای عظیمی نسبت به‌اراضی‌از پلاك۶۹۰۳ محکوم به پیمان بعظیمیها پرونده ۳۲ـ۴۰۶ به‌بانوان وآقایان شریفی‌ـ غلامرضا دهقانی ـ فریدون کدخدا ـ خداداد نمیرانیان ـ ژیناگورکیان ـ حسین ایزدی شریف آبادی ـمحمد ابراهیم بهنام ـجهانگیر مشکین ـ عباس شاولیان ـ احمد صمدیان ـ علی‌الستی ـ مهین الوندی ـسرهنك علینقی بلوری‌ـ مهدی و جلال و عبداله رهنما رضا طباطبائی دیبا ـ میر صدر الدین افتخاری عباسعلی و حسنعلی و علی اکبر و موسی و زیبنده وخورشید کلاه و معصومه (مجول) ساز گار ـمسعود اتحادیه‌ـ ست پطروسیان ـ محمود و احمد و محمد و اعظم و معصومه آقائی ـ غلامعلی سمیع ـ رضا بحرینی ـ عزیزه صدری ـفرنك وایران دخت. مستشار نژادـاقدس و زهرا وخدیجه و صغری و بتول قناعتی‌ـ ایران عظیمی ـ مهیندخت قراگزلو ـ رقیه و خدیجه غروی اخطارمیشود روزیکشنبه ۲۸ ر۸ر۴۰ ساعت۱۰½ صبح برای اجراء قرار افراز در دادگاه شعبه ششم بخش تهران حاضر شوید.
مدیر دفتر دادگاه ۶ بخش تهران
آـ۱۴۳۸۹

مستغلات

نارمك ـ تهران پارس
تهران نو ـ نیروی هوائی
برای خرید و فروش
نقد و اقساط زمین ـ خانه
بازرگانی امینی
اول سی متری نارمك
تلفن ۹۱۰۰۹۰ مراجعه‌فرمائید
۱ـ۲۶ آـ۱۶۴۱

مالکین محترم خانه های شمال‌شهر
وشمیران را جهت اجاره به آژانس ۹۰۰تلفن ۷۰۲۵۲ معرفی فرمائید.
۱ـ۱۰ آـ۱۸۶۸۴

بیك منزل با باغ مشجر و استخر
جهت اقامت یك خانواده خارجی مورد نیاز است به تلفن های ۶۲۹۶۴ و ۴۹۷۱۳ مراجعه شود.
۱ـ۵ آـ۱۸۷۶۴

شرکت ساختمانی توتیا
نقشه ساختمان، نقشه برداری
خیابان شاهرضا دروازه دولت جنب ب ۰ ب ۰ کا تلفن ۶۰۸۱۷
۱ـ۳۰ آـ۱۰۰۸۸

برای معاملات‌خانه‌وزمینهای ارزان
واجاره اتومبیل به تلفن ۲۵۸۰۰
۱ـ۳۰ آـ۱۷۷۲۲

برای خرید خانه و زمین ۹۰
ارزان قیمت تهران پارس و تهران‌نو نارمك و حومه به بنگاه وحدت تلفن ۹۱۹۸۲ مراجعه فرمائید.
۱ـ۲۶ آـ۱۶۹۰۴

یك منزل مبله در شمال‌شهر
برای سکونت یك‌خانواده انگلیسی اجاره میشود توریست ایران شماره ۶۸خیابان فردوسی‌تلفن ۳۲۳۶۸
آـ۱۴۳۵۰

اجاره میشود
یك منزل با حیاط که بغیر ازسالن و ناهار خوری دارای سه اطاق خواب باشد برای یك خانواده انگلیسی مورد نیاز است.
به تلفن ۳۵۵۹۵ مراجعه‌فرمایند.
آـ۱۹۲۰۸

آـ ۱۹۲۳۸

دفاتر اسناد رسمی

دفتر خانه ۱۳۹ عاصم
شاهرضا نزدیك میدان شهناز تلفن ۷۴۹۵۳ ـ ۷۴۹۵۴

دفتر خانه اسناد ۱۷۵
سید عبدالعلی واحدی
خیابان بهار نزدیك تخت جمشید تلفن ۶۲۷۴۲ و ۶۳۷۴۳
۱ـ۲۶ آـ۱۶۴۲۸

کشیك امشب داروخانه ها

داروخانه کیوان خیابان شکوفه دلگشا ـداروخانه‌مرکزی شمیران‌مقابل برزن ـ داروخانه جاوید نو سی‌متری مقابل بیمارستان روزبه داروخانه دروس شمیران قلهك داروخانه نیرسینا خواجه نظام‌الملك ایستگاه افخمی داروخانه فرزاد قلهك داودیه داروخانه نمونه‌تهران‌خیابان امیریه ـ داروخانه سیماب خیابان خاکباز ـ داروخانه اشراقی خیابان آذربایجان داروخانه فیض نازی‌آباد میدان نازی آباد ـ داروخانه افشین شمیران دزاشیب داروخانه پورمند خیابان دلگشا کارخانه برق داروخانه امریکائی شاهرضا خیابان پهلوی ـداروخانه کامبیرمیدان شوش داروخانه ۴ آبان واقع در زرگنده داروخانه مرکزی نارمك خیابان ۲۰ متری چهار راه سرسبز داروخانه نظری انتهای خیابان کارون بین چهار راه مرتضوی و خیابان شاهرخ

اجاره داده میشود

پنج دستگاه آپارتمان
۶اطاقه باشوفاژ، تهویه وآسانسور در بهترین محل شاهرضا اجاره داده میشود. بتلفن ۴۵۸۸۸ مراجعه فرمائید.
۱ـ۳ آـ۱۹۰۴۰

اجاره داده میشود
خانه بر خیابان فرهنك جنب کوچه توکل با ۸ اطاق و سایر متعلقات‌برای فروش یا اجاره آماده است کلید در مغازه روبرو (باغچه) در صورت‌پسند با تلفن ۶۷۷۹۱ مذاکره فرمائید
۱ـ۲ آـ ۱۴۳۹۱

آپارتمانو ساختمان های
بزرگو کوچك اول ویلا دفتر فخیم تلفن ۴۵۸۸۸
آـ۱۹۲۴۲

نوزاد

خداوند متعال به آقای خباز وبانو مسعودی نوزاد دختری عنایت فرمود.

تبریك

قدم نورسیده را به آقای خباز وبانو تبریك عرض مینماید.
همایون

گم شده

بدینوسیله بکلیه‌بانکها و تجارمحترم اطلاع‌داده میشودیکبرك سفته‌بشماره ۷۸۲۸۱؛ مبلغ یکصد هزار ریال امضاء شرکت سهامی مهکان حواله کرد. آقای رمضانعلی اسمعیلی ـ وجیروی آقای قنبر رحیمی بسررسید چهاردهم مهر ۱۳۴۰ مفقود شده‌اولا از معامله آن خود داری فرمایند و ثانیا از پیدا کننده تمنی میشود بمنزل اینجانب حاجی احد حکیم‌نژاد آدرس خیابان ساسان روبروی‌حمام کاوه کاشی ۴۳ و یا به بنگاه روشن خیابان شاه روبروی خیابان آشیخ هادی کاشی ۹۰ آورده و مژدگانی خود را دریافت نماید. تلفن بنگاه روشن ۴۲۵۶۷.
۱ـ۲ آـ۱۴۳۴۷

معاملات پول

پول شرطی موجود است بدفتر معاملات پول شاهرضا مقابل کافه شهرداری ۴۲۵۱۲ مراجعه فرمائید
۱ـ۳۰ آـ۱۸۵۱۴

پول دارید . . .؟
اگر پول دارید با تلفن ۳۴۶۸۷ رضوان تماس بگیرید تا با وثیقه معتبر ازبهره آن استفاده فرمائید
۱ـ۱۵ آـ۱۷۴۴۸

در آرایش

سالن آرایش آنتونیو
زیر نظر متخصصین آزموده

میزامپلی	۵۰ریال
فری تونی	۳۰۰ریال
رنگ مو	۳۰۰الی۴۰۰ریال

خیابان شاهرضا کوی کندوان کوچه مهرانی پلاك ۱۱
۱ـ۲۶ آـ۱۶۵۴۴

معاملات تلفن

هرنوع شماره تلفن بنقد و اقساط معامله می شود ضمنا فیش بانکی نیز خریداریم بتلفن ۲۲۶۵۶ مراجعه فرمائید.
۱ـ۲۶ آـ۱۸۸۱۶

هرنوع شماره تلفن نقد و اقساط معامله میشود. دستگاه تلفن هم خریداریم آدرس میدان مجسمه شاه رضا جنب بانك بازرگانی طبقه سوم سازمان فنی نوکار تلفن ۴۰۶۸۰

بفروش میرسد

خانه درباغ صبا بفروش‌میرسد
به اجاره ورهن تصرف داده میشود تلفن ۴۶۹۱۷ آـ۱۹۲۸۰

زمینی است بمساحت ۳۱۰۰
متر مشجر و با ساختمان دواشکوب و یك اشکوب واقع در سرخ حصار دارای ساختمان های مجزا با برق و آب ملکی و راه اسفالت دوبر سه خیابان واقع شده برای فروش و یا اجاره برای کارخانجات و یا مرغداری و همچنین برای معاوضه بازمین وبا خانه شهری به تلفن های شماره ۵۱۷۱۳و ۷۲۴۰۲ و ۵۱۳۱۳ مراجعه نمایند.
۱ـ۵ آـ۱۴۱۶۵

خانه‌ای نزدیك سینما نیاگارا
۲۵۰ متر هفت اطاق با آب و لوله کشی و برق و تلفن ۴۱۶۴۸
۱ـ۲ آـ۱۴۳۰۹

چند دستگاه ساختمان
لوکس، نقد و معاوضه بفروش میرسد تلفن ۷۲۶۷۸
آـ۱۹۲۴۴

آموزشگاههای فنی

تعلیم نقشه کشی
بامتد جدید (طریقه عملی) شرکت ساختمانی توتیا خیابان شاهرضا ـ دروازه‌دولت جنب ب‌ب‌کا تلفن۶۰۸۱۷
۱ـ۱۰ آـ۱۸۱۳۶

آموزشگاه تعلیم آرایش‌زیبائی‌مهتاب
باامتیاز رسمی وزارت فرهنگ تحت نظرمتخصصین اروپادایر است‌ـ اسم نویسی همه روزه ـآدرس‌انتهای ایرانشهر کامیارکاشی۳۶ تلفن۶۳۷۸۱
۱۵ـ۹ آـ۱۶۴۱۶

کلاس نقشه کشی
دوره جدید کلاس نقشه کشی از روز اول مهر ماه زیر نظر استادان دانشمند تشکیل میشود شرکتها و موسسات بزرك فارغ‌التحصیلان کاخ دانش‌را بلافاصله استخدام میکنند.
کاخ دانش
۱ـ خیابان فرانسه ـکوچه مرجان
۲ـخیابان‌نادری‌ـچهار راه‌اسلامبول

فارسی و لاتین ماشین نویسی
از کلاسهای ماشین نویسی ما که با ماشینهای تحریر نو و کامل زیماك آلمانی مجهز است و زیر نظر معلمین دلسوز و مطلع اداره میشود استفاده کنید و بلافاصله استخدام شوید.
کاخ دانش
۱ـ خیابان فرانسه ـکوچه مرجان
۲ـ خیابان نادری‌ـ چهار راه اسلامبول

کلاسهای ماشین نویسی‌فارسی‌ولاتین
کلا سهای ماشین نویسی فارسی و لاتین مخصوص خانمها با ماشین های تحریر نو و کامل اپتیمازیر نظر معلمین علاقمند د رانجمن دوشیزگان و بانوان تشکیل میشود.
نامنویسی همه روزه صبح و عصر
انجمن دوشیزگان و بانوان
خیابان‌ثریاـ بین‌ویلاوفیشرآباد
ـ۱ـ

کلاس عالی خیاطی
جهت دوره کلاس عالی خیاطی و طراحی زیر نظر بانوی فارغ التحصیل از انگلستان‌وفرانسه نامنویسی‌میشود. شرکت در این کلاس را به عموم بانوان و دوشیزگانی که دوره‌مقدماتی خیاطی را گذرانده‌اند توصیه میکنیم.
نامنویسی همه روزه صبح و عصر
انجمن دوشیزگان و بانوان
خیابان‌ثریاـ بین‌ویلاوفیشرآباد
ـ۱ـ

کلاسهای خیاطی
کلاسهای جدید خیاطی با روش گرلاوین پاریس وزیر نظر استاد فارغ‌التحصیل از پاریس از پانزدهم شهریور ماه تشکیل میشود. قبلا نامنویسی کنید.
نامنویسی همه روزه صبح و عصر
انجمن دوشیزگان و بانوان
خیابان‌ثریاـ بین‌ویلاوفیشرآباد
ـ۱ـ

آموزشگاه های رانندگی

هنرستان فنی و رانندگی ادیب بوذرجمهری نو تلفن ۵۵۵۷۵

احتیاجات زندگی

موزائیکهاو شیشه های‌ساختمان‌شما که در اثر رنك آمیزی کثیف شده بما مراجعه تا با دستگاههای برقی در اسرع وقت با نازلترین قیمت انجام‌داده شود. آدرس خیابان فردوسی اول خیابان چرچیل موسسه ایران رنك تلفن ۴۷۷۳۸
آـ ۱۴۳۸۵

سوپر مارکت
بن آمی
نیشرآباد
همه نوع مایحتاج زندگی در
مجهزترین سوپرمارکت تهران

AUTOVILLA
تحت نظر مهندس ولفات
متخصص آلمانی انجام و با تضمین تحویل داده میشود
خیابان ویلا
اتو ویلا
تلفن: ۴۶۰۸۴ـ۴۶۵۵۷
سرویس همگانی

کتب سنتور ملك
هر روزه برای ثبت نام و تعلیم انواع ساز آماده و کارگاه ملك بهترین سنتور و تار و سه تار را با نازلترین قیمت تحویل میدهد. نشانی دروازه دولت

ارساگاز
فردوسی شمالی شماره ۶۳

آگهی های متفرقه

چاپ اوزالید
دراسرع وقت S—V
خیابان شاهرضا دروازه دولت جنب ب ۰ ب ۰ کا شماره ۶۲۰

سرویس
جنرال
برای نصب و تعمیر آب گرم کن
در اختیار شماست
تلفن ۴۷۴۸۹

به تعدادی کامیون کرایه‌ای
برای کار راهسازی در بیجار احتیاج دارندگان در بیجار به شرکت راساو در تهران به شرکت راسا خیابان نادری کوچه‌مسعودسعدشماره ۲۰ تلفن ۴۴۴۰۲ مراجعه فرمایند.

واگذار میشود

بعلت مسافرت یك باب
مغازه بمساحت ۲۴ متر با آب‌برق و تلفن و شوفاژ در خیابان ایزنهاور چهارراه بیمارستان زیر ستاد نیروی هوائی واگذار میشود تلفن۶۷۵۴۲

کلاس آشپزی
کلاسهای آشپزی‌انجمن دوشیزگان و بانوان با استفاده از مدرن ترین وسائل آشپزی‌زیرنظرخانم گریگوریان دائر ونامنویسی میشود.
استفاده از این موقعیت را بهمه خانمها توصیه مینماید.
نام نویسی همه روزه صبح و عصر
انجمن دوشیزگان و بانوان
خیابان‌ثریاـ بین‌ویلاوفیشرآباد
ـ۱ـ

راهنمای پزشکی اطلاعات

دکتر آسایش
بیماریهای آمیزشی مجاری ادرار خیابان منوچهری ـ ابتدای کوچه ارباب جمشید ـ شماره ۱۱

دکتر در طب پولوسا
متخصص بیماریهای مقاربتی ـ مجاری ـ ادرار ـ تناسلی ـ امراض زنانه ـ نازائی ـ خیابان فردوسی‌بالا کوچه صادق پذیرائی ۹ تا ۱۲ ـ۵ تا۸ تلفن ۴۶۵۸۹

معتادین تریاك الکل‌مرفین هروئین
دکترپزشك زاد از سفر برگشته معتادین را با تقویت بنیه معالجه مینماید خیابان ری کوچه آبشارتلفن ۵۱۵۴۱

در مان قطعی سوزاك تازه
و کهنه و تقویت قوای تناسلی دکتر جناب زاده دارای گواهینامه از دانشکده طب فرانسه صبح و عصر خیابان منوچهری‌مقابل‌کوچه ژاندارك

دکتر رحمانی
متخصص امراض اعصاب و روح‌از دانشگاه لندن خیابان پهلوی بالاتراز چهار راه امیر اکرم تلفن ۴۵۱۱۴ پذیرائی صبح و عصر

دکتر دانشگر
امراض مقاربتی و جلدی و سوزاك تازه و کهنه ورم پرستات ضیق‌مجرا سستی و بواسیر امراض زنانه و نازائی خیابان سپه مقابل پستخانه تلفن ۳۰۲۴۱۶

متخصص معده کبد، روده
دکتر رفیعی از دانشگاه پاریس پذیرائی ۴ تا۸ بعد از ظهر خیابان جامی اول کوچه پاریس تلفن ۶۳۰۶۰

دکتر محمد رضا مسدد
وزیدنت سابق بیمارستانهای‌امریکا دارای گواهینامه از بروك مدیکال امریکاـ درمان‌قطعی‌بیماریهای مقاربتی دروازه دولت‌روبروی ساختمان فیات تلفن ۳۰۲۵۴۸ پذیرائی عصر ها از ساعت ۵ الی ۸ بعداز ظهر

دکترحسام‌الدین‌مبرهن
دارای دیپلم تخصصی از بورد جراحی سینه (قلب، ریه، عروق) و از بورد جراحی عمومی امریکا ـ خیابان شاهرضا ـ اول خیابان کاخ شمالی ـپذیرائی ۴تا ۸ عصر ها ـ تلفن: مطب ۶۹۳۲۲ ـمنزل ۵۱۴۴۵

پلی کلینیك
دکترمجاهدی ـ دکتر صدیقی
وزیدنت سابق‌بیمارستانهای‌امریکا بیماریهای داخلی اطفال مقاربتی ترك تریاك و سایر مواد مخدره ترك الکل مجهز به دستگاه های رادیو سکپی نروسل‌تراپی (بخوربنی‌سیلین وغیره) دیاتر می پذیرائی بعد ازظهر ها وایام تعطیل و شب تا صبح خیابان شاه روبروی مسجد سجاد شماره تلفن ۴۹۵۲۶

دکتر عباس نیك نژاد
متخصص ازدانشگاه پاریس در بیماریهای‌معده‌ـروده‌ـکبدـلوزالمعده درمان بواسیر بدون عمل فیستول‌ـ فیسور بامتد موثر دروازه شمیران خیابان گرامی

وجاهت غیر منتظره
باگذاشتن دندانهای جدید زیبائی صورت تامین میگردد

دندانهای مصنوعی جدید
باپیدایش توربین های ۳۰۰ هزار دور در دقیقه با اسرع وقت دندان فاسد شما بدون هیچگونه درد درمان ر پر میگردد و رضایت کامل خواهید داشت اشخاصی کـه فکشان پر شده و دندانهای بـدون لثه کرم کوبالت بویژه (بانوان) که‌بزیبائی خودا‌همیت میدهند بوسیله دندانهای جدید دوباره زیبائی از دست رفته خود را باز خواهند یافت.

بخش دندان پزشکی‌خصوصی حکیم پور
اوقات پذیرائی. قبل از ظهر بطور آزاد ـ بعد از ظهر با تعیین وقت قبلی خیابان شاه آباد باغ سپسالا کوچه مهندس الممالك تلفن ۳۲۴۸۱
۱ـ۱۳ آـ۱۶۳۸۶

کشیك امشب پزشکان

آقایان دکتر شاپور سیاهپوش امیریه ایستگاه البرز جنب مسجد فخریه دکتر حسین احمدی میدان ثریا کوچه پلیس شماره ۱۷ ـ دکتر اسلام دوست خیابان حشمت الدوله چهار راه گلشن تلفن ۶۳۰۶۷ ـ دکتر محمود انگچی دروازه دولت مقابل پمپ بنزین تلفن ۳۵۱۴۴ ـ دکتر خیلیل رسولی(جراح)امیر آبادخیابان نصرت کاشی ۹۵ ـ دکتر کرامت‌الله فرهودی خیابان شاهرضا چها راه پل چوبی تلفن ۲۸۵۱۰ ـ دکتر مهرداد پاك نیا خیابان آذربایجان چهارراه خوش تلفن ۶۵۰۷۳ ـ دکترحسین منشی زاده خیابان مولوی بازارچه قنات‌آباد‌ـ دکتر محمدتقی اسفندیاری شاهپور چهار راه مختاری تلفن ـ ۲۹۰۱۸ ـ دکتر غلامحسین مهرعلی خیابان سلسبیل چهار راه ـ تلفن ۶۶۶۶۰ ـ دکتر سید علی میر احمدی خیابان میر هاشمی بین‌چهار راه‌ـ قصر دشت تلفن ۶۳۶۸۵ ـ دکتر کریم خسرو شاهی خیابان شوش شرقی روبروی گرمابه لطفی پور دکتر عطاء الله نیری خیابان شاهپور چهار راه مختاری‌تلفن ۳۸۷۶۰ ـدکتر سید جعفر امیر حمزه خیابان ژاله ایستگاه بهنام پلاك ۱۶۳ تلفن۳۲۱۸۱ دکتر محمود عالم خیابان شمیران مقابل سینما مولن روژ تلفن ۳۴۸۳۵ دکتر مسعودلاهیجانی‌خیابان امیرآباد کوچه مهرتلفن ۶۲۴۳۶ ـ دکتر حسین فرهمند سه راه امین حضور خیابان ری ـ دکتر علی نصیری شاهرضا جنب سینما دیانا کوچه انوار تلفن ۶۲۱۷۶ ـ دکتر علی اصغر سعادت منیریه ۱۴۳ تلفن ۲۵۶۴۳ ـ دکتر حسین گلستانیان خیابان نظام الملك ایستگاه مدرسه ـ دکتر صانعی‌دندان پزشك (مجاز) تخت جمشید انصاری تلفن ۴۵۰۲۹ ـ دکتر نعمت الله‌مقبلی نیاوران ـ دکتر حسن قاملی خیابان شاه بیست‌متری اول ـ دکتر علیرضا طیاری‌خیابان امیریه‌چهارراه مختاری دکتر بیژن ریاحی نواب چهار را اناری تلفن ۵۲۱۳۷ ـبانو دکتر فاطمه آریا نواب‌چهار راه‌اناری تلفن۵۲۱۳۷ آقای دکتر محمود علم آموزمیدان۲۴ اسفند کوی بهرام تلفن ۶۸۳۸۵ ـ دکتر حسن داروگر خیابان نیاوران نرسیده‌به‌کلانتری‌نیاوران‌کوچه‌داروگر تلفن ۳۵۸۵۱۵ ـدکتراکبر امین‌هنجی حشمت‌الدوله غربی‌نرسیده بچهارراه گلشن تلفن ۶۵۳۲۰ بانـو کیری سلیمی ماما خیابان شهباز ایستگاه کلانتری درمانگاه اورژانس شاهرضا روبروی بیمارستان‌زنان تلفن۲۰۳۶۲۴ دکتر ناصر شجاع میدان تجریش‌جاده نیاوران ـ دکتر عبدالمجیدی خیابان شاه جنب مسجد سجاد تلفن۶۵۱۵۵ دکتر فخر موسوی خیابان‌خوش پائین چهار راه هاشمی جنب کوچه نظام بانو دکتر فخر موسوی خیابان خوش پائین چهار راه هاشمی جنب کوچه نظام ـ دکتر علی‌نقی رستکار شاه‌آباد اول کوچه ظهیرالاسلام تلفن ۳۰۳۱۳۱ دکتر رحیم نظریان‌خیابان ری‌روبروی کوچه آبشار ـ دکتر کاظم فراهانچی خیابان قدیمی شمیران ایستگاه‌سید خندان تلفن ۸۱۹۵۰ ـ دکتر محمد روحی خیابان شمیران اول خیابان سلیم ـ دکتر کمال پرتوی خیابان نواب چهار راه گلکار تلفن ۲۸۲۹۰ دکتر فرهادی دروازه دولت ـ دکتر سید جواد قهاری خیابان امیریه اول‌خیابان منیریه دست راست‌کوچه اول ـ دکتر کمال الدین لاجوردی شمیران ایستگاه چاله هرزکوی لاجوردی دکتر محمد علی کازرونی خیابان نواب ۴۰ متری چهار راه شهرداری روبروی دار وخانه ـ آزمایشگاه دکتر علوی‌سی متری‌نزدیك مجسمه شاهرضا مقابل خیابان‌ناهید دکتر امیر نصر الدین منصور خطیر عباس آباد خیابان تکش کوچه پیروز کاشی ۱۲

درمانگاه خصوصی نارمك
۴۶ متر غربی تلفن ۹۱۵۵۵

تلفنهای اطلاعات

تلفنخانه	۳۰۰۱۰ تا ۳۰۰۱۹
سرویس حوادث	۳۰۳۵۶۹
سرویس اقتصادی	۳۰۴۵۹۱
اطلاعات هفتگی	۳۰۴۸۷۸
سازمان شهرستانها	۳۰۵۰۶۷
مجله کودکان	۳۰۳۳۱۳
شعبه آگهیها	۳۰۵۱۰۸ ـ ۲۶۳۳۰
طوطی نو	۳۰۴۵۹۲ تا ۳۰۴۵۹۳
دفتر چاپخانه	۳۰۳۹۶۵

راهنمای تلفن ها

آتش نشانی	۴۴۴۴۴
اداره راهنمائی	۳۰۳۶۱۴
سازمان آب تهران	۵۱۰۰۰
سرکلانتری	۴۹۱۶۱
اطلاعات راه آهن	۵۱۰۵۱
شرکت تلفن	۳۰۵۵۱۱
وزارت بهداری	۳۰۰۷۱

کالج باربارکشی شهروحومه ۱۱۱۱

صاحب‌امتیاز و مدیر مسئول عباس مسعودی
جای اداره خیابان خیام چاپخانه اطلاعات

تلگرافهای طبقات مختلف مردم
به پیشگاه شاهنشاه
درباره روز چهارم و نهم آبان

از خوی

دفتر مخصوص شاهنشاهی

جان نثار افتخار دارد بنمایندگی از طرف ده هزار نفر افراد و عشایر ایل کانلوی خوی آمادگی و پشتیبانی‌خود را در اجرای نقشه های مترقیانه و دلیرانه شاهنشاه شرافتمندانه از مصالح‌ملی در برابر خطرات احتمالی اعلام و از پیشگاه مبارك ذات اقدس ملوكانه استدعا دارد اجازه فرمایند در جشن تولد والاحضرت ولیعهد نماینده گان ایل‌ممکانلوبتهران آمده از نزدیك افتخار زیارت شاهنشاه محبوب خود را داشته باشند .

سلطان حسین رئیس ایل ممکانلوی قطور شهرستان خوی

پیشگاه مبارك اعلیحضرت همایون شاهنشاهی

چون روز بیستو هشتم مرداد . افتخار زیارت اعلیحضرت همایون شاهنشاه پدر تاجدار نصیب کارگران طهران شده است لذا کارگران سنندج استدعا دارند اجازه فرمائید که افتخار زیارت پدر معظم تاجدار نصیب نمایندگان ما هم بشود .

رستم تکتاز ـ محمد شریعتی ـ محمود نادری ـ احمد کرباسی ـ شاکر برزفجه ـ رحیم محمدی ـ ابراهیم منفرد ـ احمد زارعی ـحبیب‌اله خطری ـ علی محمد زارعی ـ فیض‌اله زندی ـ علی یار اصغر پور و ۲۳۰۶ نفر دیگر کارگر .

از میاندوآب

پیشگاه مبارك اعلیحضرت همایون شاهنشاهی

فرمایشات امید بخش شهریار عادل در روز رستاخیز ملی در محوطه دوشان تپه تاثیرات عمیقی در روحیه فرهنگیان نموده قاطبه فرهنگیان میاندوآب از پیشگاه‌پدر تاجداراستدعا دارند باشرکت در جشن‌مهرگان نیز مانند روز تاریخی فیا م‌ملی فرهنگیان شاهدوست میهن پرست‌کشور را قرین مباهات فرموده اجازه فرمایند نمایندگان فرهنك این‌شهرستان نیز با شرکت در این جشن بافتخار زیارت شاهنشاه مفخم که‌آرزو های دیرینه است نایل شوند .

بامضای فرهنگیان میاندوآب

از مهاباد

پیشگاه مبارك شاهنشاه

از لحاظ اینکه روز چهارم آبان مولود مسعود همایونی و نهم آبان مولود والاحضرت شاهزاده ولاگهر میباشد از طرف خود وایل گودك این جشن تاریخی را بعموم مردم رشید ایران تبریك عرض نموده‌تمنی داریم امر مبارك شاهانه شرفصدور یافته و اجازه فرمایند در این جشن بزرك افتخار شرفیابی پیدا کرده و احساسات بی شائبه خود را بمنصه ظهور برسانیم .

رئیس ایل گودك احمد عزیزی

از خرمشهر

کارگران و سرکارگران گمرك خرمشهر نهایت افتخار دارند که بعرض ملوکانه برسانند چون کارگران تهران بزیارت پدر تاجدار خود موفق گردیده‌اند لذا این جانبان نیز تقاضا داریم امر فرمایند که نماینده جان نثاران به تهران آمده و پدر تاجدار را از نزدیك زیارت نمایند .

نماینده کارگران گمرك خرمشهر اعظم جلیلیان عطا زارع ، ولی رجحتی ، رستم فهمیاری ، محمد شرفی ، علی عسکر حسنی ، نعمت جلیلیان تربت حیدری ، مراد قلی جلیلیان ، محمد چمن علی دادشکری ، محمد شیر جعفر ملکی ، باقر مشتاقی ،علی اکبر قنابکی ، حمید عزیز بیکلری، بکیش فتاحی ، آقاجان شیخی ، نوری هادی شاملیان ،محمدی فرهان ،حاجی رفیع شاقلی قبادی اله مراد ، جلیلیان ، مراد جان ـ اسماعیلی ، علی حسن عباسی ، علی پناه حاتمی .

از خوی

ریاست دفتر مخصوص شاهنشاهی

جان نثاران دبیران آموزگاران شهرستان خوی بدینوسیله پشتیبانی‌خود را از فرمایشات حکیمانه‌ذات اقدس شهریاری اعلام‌میداریم بهر گونه جان بازی در راه مجد و عظمت کشور باستان و تاج تخت کیانی امادهایم استدعا داریم که شاهنشاه معظم امسال‌بخاطر سر افرازی فرهنك‌ایران عزیزدرجشن فرخنده مهرگان شرکت فرمایند نمایندگان فرهنك این شهرستان نیز در نوبه خود به پابوسی اعلیحضرت همایون مفتخر شوند .

وزیری داور پناه ، سیستانی حمید ، سید کباری ،جرئتی رضوی، هاشم ی،محمدعلی دانشور اسماعیل واعظی ، حمید سعادتی ، حاج لطف‌اله زاده، محمد ایتی‌سجانی ، مجتبی‌عونی زاهدی پیروی ، مرتضی راثی زاده عیسی حمزه توسی جلیل اریائی سید مطلق هاشمی ، سیف الدینی ، ابراهیم قدسی وفائی ، محمود پور ، محمد باقر فتوره‌چی ، اکبر زاده خوئی لطفعلی رینالی ، حمید یزدانی، سید حسین قمی غروی ، ابراهیم کشاورزی ، یداله موسی غلام اصغر جبار پور ، موسی معزی .

ا زخوی

ریاست دفتر مخصوص شاهنشاهی

جان نثاران بنمایندگی دانش آموزان شهرستان خوی بدینوسیله پشتیبانی حود را از فرمایشات حکیمانه ذات اقدس شهریاری اعلام و بهرگونه فداکاری در راه مجد و عظمت مملکت باستانی و تاج تخت کیانی حاضریم تقاضا داریم که شاهنشاه معظم امسال بخاطر سرافرازی فرهنك ایران عزیز در جشن فرخنده مهرگان شرکت فرمایند و نمایندگان‌دانش آموزان‌این شهرستان‌را بنوبه خود بپابوسی‌اعلیحضرت همایونی مفتخر فرمایند .

کامل سلطانی ایرج فکری منوچهر اکبر پور حسن شجاع‌هوشنك فور جلیل بهروز فنائی منوچهر محقق عباس ملا عباس زاده محمد رضا صابری بهروز قربانی داود شجاعی نظر نظری حسین کریم نژاد ایرج فریور فیروز جعفر زاده محمد باقر ملا آقا زاده حسن ملا زاده علی‌اشتی سعید همدانی فریدون غازی بیات احمد وفائی غلامرضا کولانی پرویز التفاتی حسن قاسمی مرتضی پاریا غلامعلی ملا زاده حسن موسی زاده فریدون جواد زاده علیقلی فاطمی عباس صیامی سعید میهندوست‌غلامرضا الماسی اقدام اردشیر ایرملو عباس آقا سمزاده غلامحسین غلامرضا فراهانی عباس پاسی یداله عباس زاده علی خانزالو محمود فرخی محمد علی صدیقی علی اصغر حسینی جمال مجتبی زاده فرامرز ادی گوزلو سید عبداله هاشمی میر محمد ذاکر قنبر پناه‌لو هاشم رنجکش زاده نور-الدین کرباسی فضلعلی ریاضی .

از خرمشهر

پیشگاه مبارك شاهنشاه

کارگران و سرکارگران فنی برق خرمشهر نهایت افتخار دارند که بعرض ملوکانه برسانند چون کارگران تهران به زیارت‌پدرتاجدار خود موفق گردیده‌اند لذا اینجانبان نیز تقاضا داریم امر فرمایند که نماینده جان نثاران به تهران آمده و پدر تاجدار را از نزدیك زیارت نمایند .

نماینده کارگران شرکت یاب خرمشهر نادر فولادوند

از خوی

جان نثار افتخار دارد بنمایندگی از طرف ده هزار نفر افراد عشایر ایل کره سنی خوی آمادگی و پشتیبانی خود را در اجرای نقشه های مترقیانه و دلیرانه شاهنشاه و دفاع شرافتمندانه از مصالح ملی دربرابر خطرات احتمالی اعلام و از پیشگاه مبارك ذات اقدس ملوکانه استدعا دارد اجازه فرمایند در جشن تولد والاحضرت ولیعهد نمایندگان ایل‌کره سنی بتهران آمده از نزدیك زیارت شاهنشاه محبوب خود را داشته باشند .

جان نثار بشیر مقصودی رئیس ایل کره سنی منطقه قطور

از شیراز

پیشگاه مبارك اعلیحضرت همایون شاهنشاه ارواحنا فداه

در این ایام که نزدیك به روز تولد والاحضرت ولایت عهد و موجب سرور و شادانی عموم ملت ایران بخصوص عشایر شاه پرست و میهن دوست ایران میباشد .

جان نثاران روسای عشایرایل کشکولی از طرف خود و عموم‌افراد شاه پرست ایل کشکولی با قلبی اکنده از مهر شاهنشاه والاحضرت ولایت عهدمحبوب از پیشگاه مبارك استدعا داریم که مرحمت فرموده امر فرمایند که بمناسبت این روز فرخنده جشن باشکوهی در سراسر کشور برپا گردد و اجازه فرمایند بنمایندگان ایل کشکولی برای‌عرض تبریك حضوری به افتخار زیارت آن پدر تاجدار و والاحضرت ولایت عهد مفتخر کردند .

جان نثاران کلانتران ایل کشکولی فریدون کشکولی عبداله کشکولی امیر تیمور کشکولی فتحاله کشکولی محمد حسین کشکولی خسرو کشکولی عبدالحسین کشکولی علی محمد کشکولی ابراهیم کشکولی فضل‌اله کشکولی .

از بهشهر

پیشگاه مبارك اعلیحضرت همایون شاهنشاهی

مترقیانه ودلیرانه شاهنشاه ودفاع شرافت مندانه از مصالح ملی در برابر مفتخرا بشرفعرض میرسانند ماکارگران وکارمندان شاهدوست ووطن پرست کارخانه چیت سازی بهشهر که همگام با سایر مبارزین دلیر ایران جانبازی نموده و بانثار خون برادران عزیزمان کشورباستانی خویش را از پرتگاه نیستی نجات داده و تحت فرمایش شاهنشاه بزرك حاکمیت ایران رابازگرفتیم بدینوسیله بخاکپای همایونی عرضه‌میداریم که فرمایشات تاریخی ملوکانه در تاریخ ۲۸ مرداد ۱۳۴۰ بخصوص ما طبقه کارگران بیش از پیش آماده فداکاری و جانبازی نموده است و تحت لوای دین مقدس اسلام رهبری شهریار عالیقدر خود بهیچ‌بیگانه و بیگانه پرستی اجازه مداخله در امور کشور خود را نمیدهیم .

بیگانگان وعناصر بیگانه پرست باید بدانند که کارگران ایران بارها ثابت کرده‌اند که شاهنشاه محبوب خود را از صمیم قلب دوست داشته و به تحریکات وبه یاوه سرائی های دشمنان ملك و ملت وقعی نمیگذارند .

اعلیحضرتا در روز ۲۸ مرداد ۱۳۴۰ بیش ازنیم میلیون نفرجمعیت پایتخت بزیارت آن شهریار عادل نائل شدند که متاسفانه این افتخار نصیب ما چاکران نشد از این رو از خاکپای مبارك استدعا داریم اوامر جهان مطاع صادر تا در یك روز روز های تاریخی چهارم و یانهم آبان یا جشن مهرگان ویا سایر مراسم چند نفر بنمایندگی ما کارگران کارخانه چیت سازی بهشهر در این مراسم حاضر تا بزیارت آن پدر تاجدار مفتخر کردیم جان نثاران **از طرف کارگران و کارمندان چیت سازی مراد علی مردانی مسلم قاضیان رمان مردانی اکبر عالمی وارشدی نجاتی تهرانی غنیمی ربانی عزیزیان صابری هنرمندی اسحقی تفضلی حجتی نظری جواهر خلیلی اقراری پیروی جمالی سازگار نادری دویست امضاء دیگر بنمایندگی ۳ هزار نفر کارگران و کارمندان کارخانه چیت سازی .**

از مهاباد

پیشگاه بندگان اعلیحضرت همایونی شاهنشاه محبوب ایران

چاکر ابراهیم قهرمانی از جانب‌خود و تمام عشایر قهرمانی که شاهدوستی و میهن پرستی را در تمام ادوار به اثبات رسانیده‌اند و در جشن افتخار آمیز ۲۸ مرداد که از طریق رادیو فرمایشات ملوکانه را استماع نمودیم باکمال سر بلندی و مباهات سوگند یاد میکنیم که در مقابل فرمایشات پدر تاج دار و شهریار مفخم آمادگی خود رابرای جانبازی در راه منویات اعلیحضرت همایونی و عظمت و سلطنت‌شاهنشاه ایران و میهن عزیز اعلام میداریم و تا آخرین قطره‌خون که د ربدن داریم جان بر کف گوش بفرمان در راه استقلال ایران عزیز حاضر و آماده بوده و میباشیم استدعا داریم همچنانکه اهالی پایتخت افتخار زیارت حضوری داشته اجازه فرمائید که یك روز معین عشایر فداکار

ابراهیم قهرمانی

دفتر مخصوص شاهنشاهی

کارگران کارخانه پشمباف اصفهان تقاضا دارند که از پیشگاه پدر تاجدار استدعا شود در جشن ولادت والاحضرت ولایتعهد جشن بزرگی مانند جشن ۲۸ مرداد برپا و شاهنشاه محبوب درآن شرکت فرموده و اجازه فرمایند نمایندگان کارگران این‌کار خانه نیز برای زیارت پدر تاجدار خود در آن جشن شرکت نمایند .

نماینده کارگران کارخانه پشمباف اصفهان ـ حسین حیدری

از آبادان

پیشگاه مبارك بندگان اعلیحضرت همایون شاهنشاهی ارواحنافداء

فدوی بنمایندگی ایلات خمسه از آستان آن پدر تاجدار محبوب استدعا دارد اجازه داده شود روز ولادت مسعود والاحضرت ولیعهد رضا پهلوی در سراسر مملکت مراسم جشن و چراغانی برپا شود ضمنا اجازه فرمایند درجشن‌تولد والاحضرت‌ولیعهد نمایندگان ایل ممکانلوی‌بتهران افتخار شرفیابی حاصل نماید

اسداله عربشیبانی

۶۵ سال سابقه و تجربه :
وارتا

● وارتا اولین باطری است که بصورت شارژ خشك بایران آمد

● دوام وعمر طولانی وارتا ما بارزد همه رانندگان است .

● وارتا با قدرت وآمپر قوی

● وارتا باندازه وولتاژهای مختلف برای هرگونه اتومبیل

پشتوانه محکمی برای اطمینان و قدرت آنست

VARTA

کانون آگهی زیبا

آ-۱۹۲۰۶

آگهی پذیرفتن دانشجو برای کلاس اداره امور بیمارستانها

بموجب طرح تاسیس موسسه علوم امور بیمارستانی منعقده بین وزارت بهداری ودانشگاه تهران کلاسی بمنظور تربیت افراد شایسته‌جهت اداره امور بیمارستانهای کشور ازسال‌تحصیل ۱۳۶۰ -۱۳۴۱در دانشکده پزشکی تهران دائر و حداکثر ۱۵ نفر دانشجو ،اشرایط زیر می‌پذیرد

۱- داشتن حداقل لیسانس

۲- آشنائی کافی به یکی از زبانهای خارجه

۳- داشتن برك انجام وظیفه یا معانی دائم (برای آقایان)

دوره کلاس دو سال است که تمام وقت و شامل دروس نظری و تمرین بیمارستانی خواهد بود . به ده نفر از دانشجویان که داوطلب خدمت در بیمارستانهای وزارت بهداری یا دانشکده پزشکی باشند کمك هزینه تحصیلی مشرط سپردن تعهد پنج سال خدمت با حقوق‌و مزایای قانونی پرداخت خواهد شد کلاس اداره امور بیمارستانها آماده است برای موسسات بهداشتی و درمانی از بین داوطلبان حائز شرایط افرادی را بارعایت حد نصاب مجموع دانشجویان کلاس (حداکثر ۱۵ نفر) ودر تحت مقرراتی که با موسسه مربوطه تنظیم خواهد شد انتخاب وتربیت نماید .

داوطلبان میتوانند با در دست داشتن مدارك زیر همه روزه ازساعت ۸تا ۱۲ تا بیستم مهر ماه جاری باداره دفتر کل دانشکده پزشکی تهران (خیابان شاهرضا - دانشکده پزشکی عمارت مرکزی طبقه دوم)جهت ثبت نام و کسب اطلاعات بیشتر مراجعه و پرسشنامه‌ایکه باین منظور تهیه شده تکمیل و تسلیم نمایند .

۱- آخرین مدرك تحصیلی

۲- شش قطعه عکس ۶×۴

۳- رونوشت مصدق شناسنامه دو برك

۴- اصل بر ك‌انجام وظیفه یامعافی دائم

انتخاب دانشجویان در روز سه شنبه ۲۵ مهرماه جاری ساعت۹ صبح در عمارت مرکزی دانشکده پزشکی از طریق مسابقه‌و مصاحبه‌بعمل خواهد آمد .

رئیس دانشکده پزشکی - دکتر فرهاد

آ-۱۸۹۸۶ ۱-۲

خانه فروشی بسیارعالی‌وکم نظیر

چنانچه دوراندیش وکارشناس ساختمان باشید این خانه نصیب شما خواهدشد

ساختمانی است بسبك ویلا در یکی از زیباترین خیابان های‌شمال شهر که عالی ترین مهندسین سوئدی و نروژی نقشه آنرا تنظیم و تا انتهای کار آنرا سرپرستی کرده‌اند - دارای هال - سالون و نهارخوری وسیع باعالی ترین تزئینات ودربهای برنزی بعلاوه شش اطاق اضافه و آشپزخانه باگاز که تمام وسائل آن اختصاصا از امریکا وارد شده ودو حمام اروپائی و تراس های وسیع ودستگاه حرارت مرکزی‌شوفاژسانترال خودکار بدون احتیاج بکارگرفتن- برای‌ملاحظه‌ساختمان می توانید همه روزه ازساعت ۹ الی۱۲ و ازساعت پنج الی هفت بعدازظهر بوسیله بنگاه دفتر نوواقع در خیابان‌شاهرضا جنب خیابان فرصت‌مقابل قنادی آفتاب تلفون ۶۹۲۲۷ مراجعه فرمائید. آ-۱۴۳۲۹

جناب آقای شهابی ریاست محترم اداره فرهنك شمیرانات

از اقدامیکه درتسهیل‌کار این جانب فرموده‌اید صمیمانه تشکر مینمایم. آ-۱۹۲۷۶ **منیژه امیری**

آگهی قبول هنر جو

هنرستان دخترانه فرح پهلوی درسال ۴۰-۴۱ هنرجو می پذیرد از تاریخ ۱۰ تاآخر شهریور ازساعت ۹ تا۱۲ صبح در محل هنرستان واقع در خیابان شهناز خیابان ایرانمهر (رسومات سابق) شرائط نام نویسی گواهی نامه سیکل اول متوسطه سن از ۱۶ تا ۲۵ سال ۸ قطعه عکس و ۲ برك رونوشت شناسنامه. ۱-۲ آ-۱۹۳۱۸

آگهی تجدید نام نویسی دانشکده

بدین وسیله باطلاع عموم داوطلبان مسابقه ورودی دانشکده ادبیات شیراز میرساند که تاریخ نام نویسی دانشکده مزبور تاآخر وقت اداری روز نوزدهم شهریور ماه تمدید شده و تاریخ مسابقه ورودی روز بیستم شهریور ماه سال جاری خواهد بود.

رئیس اداره تعلیمات عالیه - ابراهیم جوانشیر

آ-۱۹۳۱۶ ۱-۲

لوکسافلکس کرکرهٔ بی رقیب

Luxaflex

شرکت سهامی پخش لینولئوم ایران - چهارراه کالج - تلفنهای ۴۱۰۴۰ و ۴۷۰۷۰

آوازه

قائممقام مدیرعامل سازمان کاره در تهران

سازمان کاره طبق طرح جنوب باهالی بنادرجنوب کمک میکند

درفرودگاه مهرآباد ،از چپ براست : آقای فرانسیس گوفیوقائممقام مدیر عامل سازمان کاره وآقای الکساندر ساکالیس رئیس هیئت اعزامی کاره درایران وآقای دکتر خطیبی مدیرعامل جمعیت شیروخورشید سرخ

دیشب آقای فرانسیس کوفیوقائممقام مدیر عامل سازمان کاره وارد تهران شد ودرفرودگاه آقای دکترخطیبی مدیرعامل جمعیت شیروخورشید سرخ و روسای هیئت اعزامی کاره در ایران از وی استقبال کردند .

آقای کوفیو قراراست فردا باآقای دکترامینی نخست‌وزیر وآقای علاوزیر دربار شاهنشاهی ملاقات نموده وراجع به‌طرح بنادر وجزایر جنوب مذاکره نماید .

طرح‌بنادر و جزایر جنوب شامل برنامه وسیعی است که ازطرف‌سازمان کاره‌درتهران تهیه‌شده است، بموجب این‌طرح درحدود دوازده میلیون کیلو خواربار ،از قبیل برنج وآرد بعنوان دستمزد به‌کارگران کارهای عمرانی آن منطقه داده خواهد شد .

قائممقام مدیر عامل سازمان کاره ظرف یکهفته اقامت خوددر تهران با آقایان قدس نخعی وزیر امور خارجه اشتری وزیر مشاور ودکتر ریاحی‌وزیر بهداری درباره‌طرح‌عمرانی‌جنوب‌مذاکره مینماید .

سازمان کاره متجاوز از پانزده‌سال است‌که به‌جهل کشور جهان بطور داوطلبانه درمواقع احتیاج به‌کمکهای فوری و همچنین بطور دائم کمک‌میکند و همه‌ساله لوازم و خواربار بارزش متجاوز از چهل‌میلیون‌دلار (سه‌میلیارد ودویست میلیون) ریال برای بالابردن سطح‌زندگی مردم کشورهای توسعه یافته تحویل مینماید .

ملاقات‌های امروز

بقراراطلاع صبح‌امروز آقای کوفیو قائممقام مدیر عامل سازمان کاره با آقایان هری برن‌رئیس اصل‌چهار در ایران و جولیوس هولمس سفیرکبیر ایالات متحده ملاقات کرد .

دراین ملاقات قائممقام مدیرعامل سازمان کاره پیرامون‌نوع‌و مقدارکمک هائی که‌قرار است سازمان کاره به طرح عمرانی بنادر و جزایر جنوب بدهد مذاکراتی بعمل آورد .

وزیرکشور ازاداره شهرداریها بازدید کرد

ساعت هشت صبح امروزتیمسار سپهبد عزیزی وزیر کشور در اداره کل امور شهرداری ماحضور یافت‌وپس‌ازبازدید بامورجاری‌آن‌اداره رسیدگی کرد .

دانشجویان زندانی

بقیه از صفحه اول

به‌خانواده زندانیان وعده همه‌گونه مساعدت نسبت‌به دانشجویان‌زندانی داده شد البته این دانشجویان در نزد مقامات انتظامی دارای پرونده وسابقه هستند باوجود این دستور داده شد در نهایت سرعت به‌پرونده های آنان رسیدگی شود ، فکر می کنم تایکهفته دیگر موجبات‌آزادی دانشجویان زندانی فراهم گردد.

امتحانات دانشجویان زندانی

آقای نخست‌وزیر درمورد امتحانات عقب‌افتاده دانشجویان زندانی‌اظهار داشت : بادانشگاه صحبت کرده‌ایم وباموافقت دانشگاه قرار شددانش جویان زندانی پس‌از آزادی بتوانند امتحانات عقب‌افتاده خودرابدهند.

انتخابات آزاد

خبرنگار مادر مورد انتخابات از آقای دکتر امینی سئوال کرد . آقای نخست‌وزیراظهار داشت :

قبلا بایـــد ایـــن را خدمت آقاعرض کنم که اصولا انتخابات آزاد من بمذاق بعضی ها سازگار نیست اینست که‌سروصدا راه میاندازند ، مقدمات کار تهیه کارت الکترال فراهم شده وامروز عصرهم آقای وزیرکشور و مدیر کل آمار به نخست‌وزیری می‌آیند وباآنها کمیسیونی داریم .

عجله میکنند !

آقای نخست‌وزیر در حدود فعالیت های مخالفین دولت گفت : اینها خیلی عجله میکنند ! چون دولت یك برنامه‌ای دارد و در اجرای آن منتهای کوشش را بخرج میدهد و اگرروزی موفق نشد خودش‌مرخص میشود .

دراینوقت از آقای دکترامینی سئوال شد : چندروز پیش صحبت از استعفای جنابعالی بود، این‌شایعه تاچه‌اندازه صحت داشت ؟

آقای نخست‌وزیر در حالیکه می خندید بشوخی گفت: خیر قربـان هنوز توفیقی دراین باره نصیب دولت نشده است!

محاکمه سرتیپ نویسی

درمورد شروع محاکمات بـــزرك دادگستری سئوال شد ،آقای‌نخست وزیر خندید و گفت:

حالا گذشته از جنبه روزنامه ـ نگاری اول بمن بگوئید نظر مردم نسبت به دولت چگونه است ؟

یکی از خبرنگاران جواب داد: مثل اینکه این موضوع را روزانه بعرض جنابعالی میرسانند .

آقای نخست‌وزیر گفت : نه‌بخدا اینطور نیست .

یکی دیگر از خبرنگاران گفت: مردم از دولت حاضر که به‌صورت یك دولت انقلابی روی کار آمد بدون‌توجه به مشکلات‌موجودتوقعات زیادی داشتند ، ولی‌بنظرشان ایـن توقعات به‌آن‌نحو که موردتمایلشان بودعملی نشده است .

آقای نخست‌وزیر جواب داد :

کارها باید مطابق موازین‌قانون باشد ، روزی که ما عده‌ای منجمله چندنفر ارتشی راگرفتیم همه‌گفتند چرا فقط نظامی‌ها راگرفتند ومثلا دریانی رانگرفتند، حالاکه دیروز دریانی را گرفتند ، امروز هم‌رفیعا را ، بفرمائید اینها هم افرادسویل

بهرحال دادگستری کار خودش رامیکند ، فکر میکنم اواسط هفته آینده محاکمه آقای سرتیپ ـ نویسی شروع شود.

درمورد نامه‌هائیکه بحمایت از آقای دریانی درجراید چاپ‌میشود.

آقای نخست‌وزیر گفت: شما خودتان بهتر میدانید که ماهیت‌این نامه‌ها چیست ، این نامه‌ها هیچ تاثیری در ماهیت امر ندارد .

گذشته از این وقتی دادگستری بخواهد یك آدمی مثل سپهبدکیا رامحاکمه کند هزار جور حرف دارد ، ولی دادگستری بدون توجه به‌این حرفها کار خودش را میکند

مذاکرات تالبوت

ازآقای نخست‌وزیر سئوال شد: طبق‌اطلاع بعضی‌از جرایدمذاکرات تالبوت بامقامات ایرانی چندان درخشان و رضایت‌بخش نبود، نظر جنابعالی دراین مورد چیست ؟ آقای دکترامینی اظهار داشت : ایـن شایعات همه‌اش‌بی‌اساس است ، بخصوص مذاکرات باتالبوت صد درصد رضایت‌بخش بود.

مسافرت به آذربایجان

درپایان مصاحبه امروز آقـای دکترامینی درحالیکه برای‌شرکت به‌جلسه نمایندگان اصناف آماده میشد بخبرنگاران گفت: انشاءاله بزودی به‌تبریز خواهم رفت و بقیه سئوال وجوابها رامیگذاریم برای آنجا...

معدل مالیات

بقیه از صفحه اول

در این ملاقات مشکلات مربوط به مالیات اصناف مورد بحث قرار گرفت .

در این جلسه اصناف به‌ترتیب در مورد‌مزایای‌مالیات مقطوع‌واشکالات اجرای تصویب نامه اخیر مالیات اصناف که وزارت دارائی در صدد اجرای آن است مطالبی بیان‌داشتند وپیشنهادکردند که‌از اصناف مالیات مقطوع دریافت شود .

آقای نخست وزیر اظهار کرد: باید ترتیبی داده شود که هم‌دولت بپول خود برسد و هم اصناف‌مالیات خود را بپردازند .

بعداز مذاکرا ت‌دیگر قرار شد که معدل هفت سال مالیاتی بعنوان معدل و مبنای وصول مالیات سال چهل معین شود و در مورد بقایای مالیاتی آقای نخست وزیر قول داد که کمال مساعدت به اصناف بشود

آقای نخست وزیر پیشنهاد کرد که اصناف و رؤسای اتحادیه ها راسا مالیات افراد صنف خود راتقبل کرده و بوزارت دارائی بپردازند .در ضمن مقرر گشت که موضوع‌مالیات اصناف و اختلاف آنها با وزارت دارائی درجلسه امشب هیئت وزیران مطرح شود .

مشروح مذاکرات امروزروسای اصناف و نخست وزیر در شماره فردا بنظر خوانندگان خواهد رسید

در روز ۹ آبان

بقیه از صفحه اول

معلمان ، فرهنگیا ، اصناف ، تجار و عشایردر روز نهم آبان که مصادف با جشن میلاد والاحضرت ولیعهد میباشد به پیشگاه شاهنشاه شرفیا بشوند وبدین ترتیب نمایندگان‌طبقات‌مختلف زیارت‌شاهنشاه موفق خواهندگشت .

متن قسمتی از تلگرافها ونامه‌هائی که در اینمورد رسیده در صفحه شانزدهم و متن تلگرافهای مربوط‌به جشن ۲۸مرداد د رصفحه دهم چاپ شده است .

دانشسرایعالی سی‌وپنجنفرازدبیران خودرا دراختیار وزارت فرهنگ‌گذاشت

بنابه پیشنهاد دانشسرای عالی ازوجود ۳۵ نفراز دبیران دانشسرادر کادر آموزشی وزارت فرهنگ استفاده خواهد شد .

دوسال قبل درجشن‌دانشگاه‌عده‌ای ازشاگردان اول دانشسرای عالی از حضور شاهنشاه‌تقاضاکردند دستوری صادرنمایند که‌وزارت‌فرهنگ‌شاگردان اول دانشسرای‌عالی‌رانیزمانندشاگردان اول دانشکده ها بخارج اعزام کنند. شاهنشاه به‌آقای دکتر مهران وزیر فرهنگ وقت دستورداد ند ترتیبی داده شودکه شاگردان اول‌دانشسرایعالی بخارج فرستاد شوند و قبل‌ازفرستاده شدن‌بعنوا ن دبیردر دانشسرایعالی خدمت کنند وتعهد پنجساله خدمت آنهادر شهرستانها لغو گردد .

ولی بقراری که خبرنگار ما کسب اطلاع کرده است ازوجود ۱۳ نفر شاگردان اول سال جاری دانشسرای عالی در شهرستانها استفاده خواهند کرد و سمت دبیری به آنها نخواهند داد. یك مقام مطلع وزار ت فرهنگ

بخبرنگار ما گفت : عده ای از دانشجویان شاگرد اول سال گذشته بخارج فرستاده شده اند و شاگردان اول امسال نیز پس‌از تامین اعتبار بخارج اعزام خواهندشدو از حقوق و تسهیلاتی که برای شاگردان اول معین شده استفاده خواهند کرد .

ولی هنوز وزارت فرهنگ نتوانسته است این اعتبار را کسب کند .

مقا مءمزبور افزود : دوراه وجود دارد ، یکی‌اینکه تامین اعتبار فوری نماید ودانشجویان شاگرد اول دانش‌سرایعالی رابخارج بفرستد و راه دوم اینست که چون‌نمی توان این‌دانش‌جویان رابلاتکلیف رهاکرد تا اعتباری تامین‌شود و صحیح‌اینست‌که تاکسب اعتبارکافی ازوجود آنها برای تدریس درشهرستانها استفاده شود .

در حال حاضر دانشسرایعالی سرگرم کوچك کردن‌کادر خود می باشد وباتحویل ۳۵ دبیر بکادر آموزشی‌وزارت فرهنگ احتمال نمیرود ازوجود ۱۳نفر مزبور برای دبیری در دانشسرای عالی استفاده شود .

رئیس‌کل روتاری بین‌المللی تهران را ترك گفت

صبح امروز آقای ژوزف‌ابی رئیس کل روتاری بین‌المللی تهران‌را با هواپیما بقصد بیروت ترك‌کرد.

آقای ژوزف ابی‌شب گذشته باتفاق آقای منتصر دبیر کل روتاری کلوب تهران‌در تلویزیون ایران حضور یافت‌و طی یك مصاحبه اطلاعاتی درمورد فعالیت های روتاری درکشورهای مختلف‌جهان دراختیار بینندگان تلویزیون ایران گذاشت .

عصر دیروز آقای «جوزف‌ابی» ازموسسات ورزشی وعملیات‌ورزشکاران باستانی درباشگاه بانك‌ملی ایران دیدن کردند .

دراین مراسم ،آقای کاظمینی رئیس‌باشگاه تمثال شاهنشاه و ملکه ایران را به آقای ابی هدیه کرد .

برنامه خاموشی

بقیه از صفحه‌اول

اول شب خاموشی خواهد داشت و چون ذکر شماره پستهای ترانسفورماتور یاشماره کابل که جریان آن برترتیب پیش گفته قطع می‌شود به تجربه ثابت شده باعث اشتباه در روزشماری مشترکین میگرددبهمین اندازه اکتفا و متذکر می‌شود مشترکین می‌توانند بانگهداشتن تاریخ خاموشی برق خود بفاصله‌سه شب بعد محاسبه نوبت خاموشی‌خود را نگهدارند .

باآنکه حادثه حریق مطلقا براثر غفلت متخصصین فروشنده که‌برای رفع نقائص برج خنك کننده‌اشتغال داشته‌اند پیش آمده معذلك بنگاه متاسف است که بجای مژده توسعه برق اکنون برنامه خاموشی شهررا اعلام مینماید ولی همانطور که‌ضمن اطلاعیه های قبل شرح داده‌شده امیدواراست بافعالیت کارکنان‌خود در رفع این وضع موقت قبل ازموعد توفیق یابد .هرگاه در غیر ازساعات و نوبت‌های معینه فوق‌احتمالا براثر اتصال کابل یابازشدن کلید های خودکار دریست‌های ترانسفورماتور و یاعلل دیگر که در شبکه شهر قابل پیش بینی نیست برق‌مشترکین بنگاه قطع شود خواهشمند است تلفنی به‌نگهبانیهای مناطق شش‌گانه شهر وحومه بشرح زیر :

۱ـ‌نگهبانیهای مرکز وشمیران شماره های ۴۳۱۷۸ ـ۴۶۰۳۳ ـ ۸۳۳۱۸ـ۸۳۰۶۴

۲ـ‌منطقه شمال غرب تلفن‌شماره ۴۳۵۹۰

۳ـ‌منطقه شمالشرق تلفن شماره ۳۹۵۱۹

۴ـ‌منطقه مرکزی شهرتلفن‌شماره ۲۲۱۸۵

۵ـ‌منطقه جنوبغرب تلفن شماره ۲۲۱۸۵

۶ـ‌منطقه یوسف‌آبادتلفن شماره ۸۲۲۳۸۷

اطلاع دهند تارفع خاموشی بشود

ضمنا توجه مشترکین محترم را بدین نکته جلب مینماید که شهر تهران فعلا بوسیله سیصد(۳۰۰) پست روشنائی میگیرد و در تمام‌این پستها که دائما در تزایداست‌نمیتوان ماموریتی گماشت که خود موجب هزینه گزاف و بالنتیجه گرانی‌بهای تمام شده نیروی برق و تحمیل به مصرف کنندگان گردد.

بنگاه برق تهران

بهای چای تنزل کرد

بقیه از صفحه اول

خواهد کرد و از بیستم آبان‌ماه بموازات تقلیل قیمت چای‌بسته‌بندی شده سازمان چای در صد مخلوط نیز بشرح زیر تغییر میکند .

تاکنون در مقابل هر صدکیلو چای خارجی که وارد میشد ۵۰ کیلو چای داخلی با ۵۰ کیلوچای خارجی مخلوط میشد اما از بیستم شهریور در مقابل هر صد کیلو چای خارجی صد کیلو چای داخلی با هفتاد کیلو چای خارجی مخلوط میگردد و ۳۰کیلو بقیه چای‌خارجی خالص عرضه میشود . مدیر کل سازمان چای در این موردتوضیح داد که هدف ما اینست که بتدریج ذائقه مردم را با اختلاط چـای خارجی و داخلی آماده کنیم تا سه و حداکثر پنج سال دیگر کـه کشور از ورود چای خارجی بی نیاز میشود ذائقه مردم آماده پذیرش چای مرغوب داخلی باشد . زیرادر مورد چای قبل از اینکه مرغوبیت آن مطرح باشد آشنائی ذائقه‌مردم مورد توجه است چه بسا عده‌ای‌یك چای غیر مرغوب را بعلت آشنائی ذائقه خود با آن بر چای مرغوب خارجی و یا داخلی ترجیح میدهند ما با برنامه‌ای که در دست داریم سه تا پنج سال دیگر موفق خواهیم شد که از ورود چای خارجی بی‌نیاز باشیم . در حال حاضـر بیش از ۱۹ هزار هکتار زمین زیر کشت چای است که قسمتی از آن که در دو سا لاخیر کشت شد تا سه سال دیگر بمحصول میرسد بهمین جهت ما در مدت سه تا پنج سال دیگر علاوه‌بر اینکه میزان‌محصول را در واحد کشت بالا میبریم از زمین ها ی‌کشت شده جدید خود نیز بهره برداری میکنیم در آن وقت میتوانیم در حدود ۲۰ هزارتن چای بدست آوریم درسال قبل طبق آمار ۹۴۰۰ تن‌محصول چای ایران بود که توسط سازمان چای ومردم بطور آزاد برداشت شد در همان سال ۹۶۰۰ تن چای خارجی هم وارد ایران شد که جمعا ۱۹هزار تن چای میباشد بنا بادعای اشخاص وارد در کار چای مصرف کشور بین ۲۰ تا ۲۵ هزار تـن است که احتمالا بقیه آن بطور قاچاق‌وارد میشود در این مورد هم اقداماتی جهت جلوگیری از آن شروع‌شده است .

از مدیر کل سازمان چای‌سئوال شد آیا تقلیل قیمت به تعهد درآمد شما برای خزانه‌داری صدمه نمی‌زند. در جواب گفته شد که‌هدف ما در درجه اول کمك بهزارعین و باغداران و کارخانه داران و بالا بردن کیفیت و کمیت چای است‌و اما تقلیل قیمت با برآورد تقریبی که شده بطور قطع بدرآمد ما صدمه‌ای نمیزند و ما خیال داریم بعد از اینکه اصل قیمت تمام شده را بدست آوریم باز هم‌قیمت چای را تقلیل دهیم . در حال حاضر قیمت تمام شده چای در ایران بیشتر از هندوستان است شاید علت اصلی آن زیادی محصول و سابقه ممتد هندوستان‌در امرزراعت و صنعت چای باشد . بهر حال ما مشغول مطالعه هستیم تا قیمت‌اصلی تمام شده‌را بدست آوریم‌و تاآنجائی که می توانیم قیمت چای را تقلیل میدهیم .

در مورد‌قطع جنگلها برای‌کشت چای مدیر کل چای توضیح دادکه این کار تقریبا تمام شده است ما رویهمرفته در برنامه های خود در حدود ۲۰ هزار هکتار برای‌چای لازم داشتیم که فعلا بیش از ۱۹ هزار هکتار آنرا بزیر کشت در آورده‌ایم بقیه هم قابل مـلاحظه نیست و دیگر کاری بجنگل نداریم در مورد خاك زمینهای جدید ما دو اداره مجهز بنام اداره کشت وخاك شناسی داریم که اولی خاك زمین های مزبور را بدقت مورد تجزیه علمی قرار میدهد بعد وام مربوطه پرداخت و دستور کشت داده می شود از این لحاظ ما نگرانی‌نداریم. ما امسال در حدود ۱۵۰ میلیون تومان پول برای خرید به‌گیلان فرستادیم که در زندگی مردم آن منطقه بسیار موثر بود و معادل ۲۰۰ تا ۲۵۰ میلیون تومان هم از خروج ارز برای خرید چای‌خارجی جلوگیری کردیم که در وضـع مردم کشور موثر خواهد بود .

امید ما اینست که سازمان‌چای بتواند از لحاظ ارز برای دولت و از لحاظ درآمد برای زارعین قدمهای مثبت دیگری بردارد.

لازم برا ی‌انجام این طرح را درمرکز اتمی متمرکز ساخت و با کمك این مرکز عده زیادی پست های خیلی کوچك‌برای نمونه برداری واندازه ـ گیریهای روزانه عادی در سایر نقاط کشور بوجود آورد .

چون تا حدود ده‌سال‌پس‌از انفجار های اتمی ریزش مواد رادیو اکتیو حاصل از آن انفجار در سراسرجهان ادامه دارد لذا بموقع‌است که اولیای مسئول بهداشت کشور توجه خاصی باین پیشنهاد داشته باشند .

مواد غذائی ایران

بقیه از صفحه اول

کیلومتری محل انفجار سکونت دارند بسوزاند .

پیش بینی کرده اند که اگر این بمب در نقاط پر جمعیت و صنعتی دنیا منفجر شود باعث کشتن ومعلول نمودن هفت میلیون نفر گردد و خسارات ناشی‌از آن در حدود بیست هزار میلیون دلار است .

خطرجهانی ..

تمام این خسارات اثر مستقیم‌یك بمب بیست مگاتنی است که بیشتر در اطراف محل انفجار اثر مینماید ولی خطرجهانی آن کمتراز این نیست فرض کنیم بمبی در هوا ولی در نزدیکی سطح زمین منفجر شود ، تمام اجزاء بمب فورا بخار میشودو حجم گاز سوزان و مشعشع حاصل از آن در روی زمین حفره ای بقطر بیش از دو کیلومتر دوست میکند و میلیونها تن خاك و سایر مواد را بحالت گاز تبدیل و بهوا پرتاب می نماید ، سپس این حجم آتشین شـه تشعشع فوق العاده ای دارد بسرعت بالا میرودو جریان گرد و خاك‌شدیدی را بشدت بطرف آسمان میکشد وابر خطرناك و عظیمی تشکیل میگردد این توده خطرناك در عرض یکی دو دقیقه به «تروپوسفر» که طبقه ای از جو زمین است میرسد و بعدا در اینجا در اثر وارونه شدن درجه حرارت جو از سرعت آن کاسته‌شده وبتدریج متوقف میگردد و بطورافقی پخش میشود . حد اکثر ارتفاعی که این حجم آتشین بالا میرود حدود ده هزار پاست و همین ابر خطرناك است که قسمتی از آن در تمام نقاط کره زمین پخش میشود وسطح کره زمین را آلوده میسازد .

پیشنهاد مرکز اتمی دانشگاه

از رئیس مرکز اتمی دانشگاه تهران در خصوص نحوه جلوگیری ازاثرات این تشعشعات و اقدامات لازم‌درباره آن سئوال شد .

آقای دکتر آزاد اظهار داشت در تمام ممالك مترقی دنیا آزمایشگاه های‌کنترل مواد غذائی از لحاظ‌میزان رادیو اکتیو وجود دارد . خصوصا میزان «استرونسیوم» رادیو اکتیو و «سیزیم» رادیو اکتیو در مواد غذائی تحت کنترل بسیار شدیدی قراردارد دانشگاه‌تهران از چندی قبل توجه باین امر مهم داشته است و حدود یکماه و نیم قبل آزمایشگاه بخش استرونسیوم رادیو مرکز اتمی‌دانشگاه تاسیس نموده است این آزمایشگاه می تواند بانجام منظور بالا کمك ـ شایسته ‌ای بنماید .

حال که متاسفانه آزمایشهای اتمی دوباره‌آغاز شده است پیشنهادفوری من اینست که هر چه زودتر اولیای مسئول کنترل مواد غذائی در کشور باین امر مهم توجه بنمایند . چون تکنیك در این نوع امور بسیار دقیق است‌میتوان در وضع حاضر آسیابهای الکترونیکی دقیق و استاندارد های

آگهی‌های تسلیت

جناب آقای دکتر شهبازیان

در غم‌درگذشت‌پدرعزیزتان‌شادروان‌ماشاءالله خان شهبازیان مدیر داروخانه آلفا شریك و مصیبت‌وارده را بخانواده محترم مخصوصا جنابعالی تسلیت عرض می کنم .

آ ـ ۱۴۴۵۱ **باقر افشار ـ دوشیزه مهشیدافشار**

افسران و کارمندان ودرجه داران و افراد اداره راهنمائی‌و رانندگی مصیبت وارده را بخانواده سرکارستوان‌یکم جمشید شهبازیان تسلیت می گویند .

رئیس اداره راهنمائی و رانندگی ـ سرهنك ستادوثیق

افسران ـ درجه‌داران وافراد لشگر ۹ مستقل پیاده خوزستان بانهایت تاسف درگذشت شادروان سرهنك ۲ مالی سید حسین روانفرا بخانواده آن مرحوم‌تسلیت‌عرض نموده بقای عمر و سلامتی بازماندگان را از خداوند بزرك مسئلت دارد.

فرمانده لشگر۹ مستقل پیاده خوزستان . سرتیپ‌گوهری

جناب آقای رضا شایان

با کمال تاثر فوت‌جانگداز برادر ارجمندتان رابه‌جنابعالی وخانواده محترم‌شایان تسلیت می گویم . **حشمت خیر**

مصیبت‌وارده را بخانواده های آقایان حسین یوسفی ـ هادی یوسفی ـعلی یوسفی ـ احمد یوسفی تسلیت عرض نمود ه‌سلامتی همگی‌را از خداوند متعا ل‌خواستار است .

طلعت حقیق‌ـ حسن جنابزاده

دوستو همکار عزیز آقای منصور صحت‌پور

با قلبی اندوهگین مصیبت وارده‌رابه شما وفامیل‌محترمتان تسلیت گفته سلامت‌و بقای آن خاندان شریف‌را ا زخداوند متعال‌خواستاریم .

سیروس رضوان ـ هوشنك ملکی ـ احمد یمینی

سندیکای کارگران سلاخ تهرا نو حومه فوت نابهنگام **حاجی محمد حاجی علی اکبری** را خانواده های محتـرم حاجی علی اکبری ـ گودرزی ـ ابوالقاسمی بخصوص فرزند ارجمندشان آقای حاجی محمد علی حاجی علی اکبری تسلیت عرض نموده و بقای آن خاندان را از ایزد متعا ل‌خواستـار است .

سندیکای کارگران سلاخ تهرا نو حومـه

آقایان حسن و یدالله مفتون

درگذشت پدر بزرگوارتانرا تسلیت عرض نموده دوام‌عمرو سلامتی شما را از خداوند مسئلت می نمایم .

آ ـ ۱۹۳۸۲ **سید محمد مرتضوی**

کارکنان اداره‌کل تطبیق اسناد و تعهدات وزارت‌دارائی مصیبت‌وارده را بخانواده یوسفی خصوصا جناب آقای‌حسین یوسفی و آقایان علی واحمد یوسفی تسلیت گفته سلامت و بقای آن خاندان را از خداوند متعا ل‌خواستارند .

ذوالنصر ـشریف زاده ـتوحیدی ـ قاسمی ـ اسلامی زنجانی ـشاهمیری ـ عبدالهی ـدیهیمی ـمقدم ـمدرسی ـ بروخیان‌ـشارمد ـعلیزاده ـ خسروشاهی

مصیبت‌وارده‌رابخاندان‌محترم‌شایان خصوصا بدوستان عزیزم‌آقایان رضا شایان و محمود شایان تسلیت گفته وخود را در این‌غم شریك میدانم ـ **عبدالحسین صدیق‌بهزادی**

اتحادیه های داروخانه های ایران با نهایت تاسف درگذشت همکار ارجمند. خود شادروان ماشاءالله‌شهبازیان مدیرداروخانه‌آلفارا بفرزند گرامی‌آنمرحوم آقای دکترهوشنك شهبازیان تسلیت می گوید .

آ ـ ۱۹۳۵۶ **اتحادیه داروخانه های ایران**

بانهایت‌تاثر فوت‌ناگهانی مرحوم حاجی محمد قاسم ارگانی رابه خانواده های محترم ارگانی ـ بهبهانی ـ خبیری بالاخص اخوی‌معظم آنمرحوم‌جناب‌آقای حاجی یوسف‌بهبهانی تسلیت عرض نموده وخودرا در این مصیبت سهیم میدانم

آ ـ ۱۴۴۷۱ **احمد زیارتی سردفتر تهران**

برای تجلیل‌ازخدمات ادبی‌و دینی شادروان بهشتی مکان نویسندهٔنامی و مؤلف ارجمند مرحوم «**جواد فاضل**» مترجم (نهج‌البلاغه) از طر ف‌انجمن دانشوران ایران مجلس‌یادبودی روز پنجشنبه ۱۶شهریور ماه ۱۳۴۰ازساعت ۷تا ۹ بعد از ظهر در محل تابستانی انجمن واقع در باغ دبیرستان جم قلهك روبروی شهرداری برپا است ـاز عموم علاقمندان به دانش‌و ادب دعوت‌می‌شود در این مجلس یادبود فقید سعید شرکت‌و روان آنمرحوم‌را شاد فرمایند .

مراسم هفتمین روزدرگذشت‌جوا ن‌ناکام جمشیدشایان ازساعت۴الی۶بعد از ظهر ۱۶شهریور (فردا) برسر مزار آن مرحوم‌در امامزاده عبدالله برگزار می شود زینت‌شایان

خانواده‌های هدایت ـ رکنی‌ـ داودی ـ دهقان‌ـ خطیر

باکمال تاسف فوت ناگهانی **سرهنك محمدتقی‌هدایت** فرزند مرحوم صنیع‌الدوله را باطلاع خویشان و آشنایان میرساند. مجلس ختم مردانه‌آن‌مرحوم‌روز شنبه۱۸شهریور ماه جاری ازساعت ۹ونیم الی ۱۱ ونیم صبح در مسجدمجد ومجلس ختم زنانه عصر همانروز ازساعت ٤ در منزل شخصی واقع‌درخیابان بوشهر جنب سینما مولن‌روژ منعقد میباشد. **هدایت‌اله هدایت ـ ملك دخت هدایت‌ـ پری هدایت ـ مهرانگیز هدایت ـ ثریا هدایت .**

آ ـ ۱۴۴۸۱ ۱ ـ ۲

بخانواده محترم هدایت بویژه بازماندگان آنمرحوم مصیبت وارده را تسلیت میدهیم .

خانواده های مظهری ـ باطلاع‌عموم‌خویشاوندان ودوستان محترم می‌رساند که بمناسبت تصادف‌روز پنجشنبـه ۱۶ شهریور با چهلمین روز درگذشت شادروان **بانو زهرامظهری (طلعت‌الدوله)** مجلس یادبودی ازساعت پنج بعد از ظهر در امامزاده عبدالله آرامگاه خدابنده‌لو منعقد خواهد بود ازذوات محترم تقاضا می‌شود باتشریف‌فرمائی‌خود روح مادرعزیزمان را شاد فرمایند . آ ـ ۱۹۲۲٤

با کمال تاسف درگذشت ناگهانی **کربلائی یوسف‌صفات** رادر شیراز باستحضار خویشان و دوستان میرساند مجلس ختم مردانه روز پنجشنبه ۱۶ شهریور ازساعت ٤نیم الی ٦نیم بعداز ظهر در مسجد ارك و ختم‌زنانه روز جمعه ۱۷ شهریور ازساعت ٤نیم الی ٦نیم در منزل زرنگین واقع در خیابان سی‌متری اول خیابان انصاری شماره ۱۷۵ برقرار است .

حاجی محمد تقی زرنگین ـ محمود زرنگین ـ عباس زرنگین حبیب‌صفات ـ حاج حسین لرزاده ـ محمد لرزاده ـابوالقاسم آزاد‌ـحسین ماهروئیان ـناصر ماهروئیان ـسرگرد محمود سیاحتگر‌ـ اکبر سیاحتگر ـ جلال غلامی‌ـاحمد افشار

خانواده‌های**حاج‌قلی ـ هماگون‌ـ تختی ـ ملك محمدی میرفصیحی** ـباکمال تاسف فوت نابهنگام**احمد حاج قلی** را باطلاع کلیه فامیل ودوستان و بستگان می رساند مجلس‌ختم آنمرحوم صبح‌روزجمعه ۱۷شهریورماه‌از ساعت ۹ الی ۱۲ در مسجد قندی واقع در خیابان خانی آباد منعقد است و ختم زنانه همانروز درمنزل‌آنمرحوم واقع در خیابان‌مولوی‌روبروی خانی‌آباد کوچه شهاب‌الدوله پلاك شماره ۷ می باشد .

حاجی ارباب محمد علی حاجی قلی ـ ارباب تقی حاج قلـی‌ـ حاج علی حاج قلی ـ محمـود حـاج قـلـی عباس هماگون ـمحمد حاجی قلی ـغلامعلی تختی ـ غلامرضا تختی‌ـ محمد مهدی تختی ـسید علی ایرانکار ـ سید احمد میر فصیحی ـعلی‌اکبر میرفصیحی ـ رضامیرفصیحی ـ محمد میرفصیحی ـ اصغر میرکاظمی‌ـ حسین ملك‌محـمدی ـ زین‌العابدین سرهنك پور‌ـ ماشاءاله نخجوان‌ـ گوهر حاجی قلی‌ـ کشور تختی نژاد تهرانی ـعزت‌الملوك ملك محمدی ـ فاطمه هماگون ـ زینب ملك‌محمدی ـ بمانی خانم‌میرفصیحی مریم حاجی قلی ـ صغری حاجی قلی

مصیبت‌وارده‌را بعموم‌بازماندگان آنمرحوم تسلیت می دهیم

بدین وسیله باطلاع دوستان وآشنایـان میرساند بمناسبت چهلمین روز درگذشت شادروان سرهنك دوم ژاندارمری **(بالاتحصنی)** فردا ازساعت ٤ ونیم الی ٦ ونیم بعداز ظهر مراسم یادبود برسر مزار آن مرحوم واقع در امامزاده عبدالله برگذار میگردد. امیداست باشرکت خود روح آنمرحوم راشاد فرمائید.

خانواده‌های تحصنی‌ـ آسوده‌ـ شایان‌ـمیرصنایع‌ـشیروانی

درحالکیه تاساعت یك بعدازنیمه‌شب بستگان قاتل دراطراف تهران برای پیداکردن مادرمقتول فعالیت میکردند..

سپیده‌دم امروز امیرزندی در میدان سپه بدار آویخته شد

قاتل درپای چوبه‌دار گفت: من‌میخواستم‌آدم خوبی باشم ولی باین روز افتادم. باکشتن من وضع درست نمیشود باید جوانهاراطوری‌تربیت‌کنندکه‌باین‌راهها قدم‌نگذارند

ساعت چهاروسی دقیقه بامدادامروز امیرزندی فرزند حسین قاتل هایده‌که بموجب رای صادره از شعبه دوم‌دادگاه عالی جنائی باعدام محکوم شده ودر دیوانعالی کشور ابرام شده بود در حالیکه بستگان وی تایکساعت پس ازنیمه شب برای جلب رضایت‌شاکی خصوصی دراطراف تهران بجستجوی مادر مقتول بودند در میدان سپه‌بدار آویخته شد .

خبرنگاران سرویس حوادث‌روزنامه که‌از نیمه شب گذشته در اجرای مراسم مزبور نظارت داشتند گزارش میدهند .

از ساعت یازده دیشب اتومبیل جرائقال بمنظور برپاکردن دار درجلو اداره راهنمائی آماده بود و مامورین مربوطه مقدمات نصب دار رافراهم‌می کردند .

ساعتی بعد آقای دکتر مصطفوی پزشك قانونی طبق اعلام قبلی ازطرف اداره پزشکی قانونی روانه زندان‌قصر شد.

رئیس ومامورین زندان قصر از ساعت دوازده مقدمات امور را فراهم کرده بودند و قاضی عسکر نیز بمنظور اجرای مراسم مذهبی بزندان آمده بود

یك دسته گل

درمیدان سپه عده زیادی که از خبر اعدام امیرزندی مطلع شده بودند از سر شب اجتماع کردمو سرگرم گذراندن وقت بودند . در میان تماشاچیان عده زیادی از زنان محله بدفام‌که قبلا امیررامی‌شناختند بچشم میخوردند. ساعت۱۲دیشب زن‌ناشناسی یك‌دسته گل بمیدان سپه آورده‌پای چوبه دار گذاشته بود .

همچنین تعداد زیادی تاکسی در خیابانهای اطراف میدان سپه متوقف شدمو رانندگان اتومبیل‌ها بقصدتماشا درگوشه وکنار اجتماع کرده بودند.

هزاران نفر راکشته‌اند

درزندان قصر پس از حضور نمایندگان دادستان استان وقاضی عسکر امیرزندی راباطاق مخصوص آوردند . وقتی قاضی عسکر بامیرزندی

امیر زندی درخواست کرد سبیلش را شانه بزنند وتاب بدهند!

گفت از درگاه خدای بزرك طلب بخشایش کن واستغفار نما امیرزندی همچنان ساکت بود .

سکوت امیر موجب تعجب مامورین شده بودو بالاخره دربرابر اصرار مامورین گفت : من حرفی ندارم بزنم واستغفار هم‌نمیکنم ، زیرا کسانی‌را می‌شناسم که موجب قتل هزاران نفر شده‌اند ولی بپای دار نرفته‌اند و الان صحیح‌وسالم زنده‌اند .

برادر بزرگش راه‌نداد

دراین وقت بماموران اطلاع رسید که برادران امیر بزندان آمده‌اند تا باوی ملاقات کنند وقتی امیر زندی از حضور برادران خود خبرشد گفت : باعزت‌اله و سیف‌اله حاضرم ملاقات کنم‌ولی از دیدن ذبیح‌اله برادربزرگترم ناراحت هستم !

اموالش را تقسیم کرد

دراین‌وقت عزت اله وسیف‌اله‌بشدت ناراحت بودندو باطاق مزبور هدایت شدند امیر در حضور مامورین چهار هزارریال وجه نقد خودرا به نصرت‌اله دادووصیت کردکه یك یخدان دستی دارد آنرا بیکی از دوستانش بنام‌هاشم سیاهی بدهند ودفتر نسیه اورا که در حدود هفتصد ریال مطالبات داردبشاگرد سابقش عبدالخالق بدهند امیر سپس تختخواب وپتو رختخواب خودرانیز بیکی از دوستان خودبخشید . بعد تقاضای ملاقات اکبرو هاشم دوستان خودراکرد. این دونفر که قبلا پشت‌در زندان بانتظار ملاقات امیر ایستاده بودند بداخل زندان هدایت شدند.امیر چندکلمه‌ای باآنها صحبت کرد.محکوم تا آخرین دقایق درزندان حاضر نشد استغفار کند و از مامورین تقاضاکرد جنازه ویرا تحویل عزت اله برادر کوچکش بدهند.

روحیه محکوم قوی‌بود

دراین وقت آقای دکتر مصطفوی پزشك قانونی آماده معاینه از امیر شدولی محکوم حاضر نبود موردمعاینه قرار گیرد امیر زندی دراین وقت از دردناحیه پهلو ابراز ناراحتی کرد و پزشك قانونی بمنظور انجام معاینه‌باو گفت: لااقل بگذار پهلویت را که‌درد میکند ببینم .باین ترتیب امیر حاضر شدکه فقط پهلوی راست وی‌که درد میکرد بوسیله دکتر معاینه شودپزشك قانونی نیز با استفاده از این فرصت باگوشی قلب ویرا نیز معاینه کرد.

نبض امیر دراین وقت هردقیقه۹۲ بارمیزد . آقای دکتر مصطفوی پس‌از این‌معاینه بخبرنگار ما که همچنان ناظر صحنه بود گفت :قلب وی کاملا طبیعی ودر حال عادی‌است و روحیه محکوم بسیار قوی می‌باشد تاجائی که می‌توان گفت : چنین روحیه‌ای میان صدها نفر از محکومین باعدام سابقه ندارد.

پس از خاتمه این مراسم امیر زندی که دستهاوپاهایش در دستبند بود بداخل اتومبیل مخصوص زندان منتقل شدو اتومبیل بطرف میدان سپه براه افتاد .

قاتل را آوردند

عقربه های ساعت چهار پس از نیمه شب را نشان میداد و جمعیت تماشاچی همچنان روبازدیاد بود . عده ای که از ساعت ۱۲ شب بانتظار شرکت در مراسم اعدام بسر برده بودند بابی صبری تمام‌منتظر رسیدن محکوم بودند و بمحض نمودار شدن اتومبیل از اواسط خیابان فردوسی جمعیتی که در میدان سپه منتظر بودند با صدای بلند میگفتند : قاتل را آوردند ولی چند دقیقه بعدمعلوم میشد اشتباه کرده اند .

در همین وقت اتومبیل زندان در حالیکه آمبولانس اداره پزشکی‌قانونی پشت‌سر آن بچشم میخورد درابتدای خیابان فردوسی نمایان شد .

با رسیدن این دو اتومبیل در گوشه ای از میدان جنب و جوش بچشم خورد و مسلم گردید که‌محکوم دراین اتومبیل است .

زیر چوبه دار

ساعت‌چهاروربع‌پس‌ازنیمه‌شب‌درحالی که‌تماشاچیان دراطراف میدان‌سعی‌می کردند از آنچه در کنار چوب دار میگذرد خبرشوند امیر زندی از اتومبیل زندان پیاده شد .

امیر در حالیکه پیراهن سفید یقه آرو بر تن داشت باقیافه ای کاملا عادی و خونسرد زیر چوبه دار قرار گرفت .

در این‌وقت منشی شعبه دوم‌دادگاه بالای چهار پایه ای قرار گرفت و متن رای را باصدای بلند قرائت کرد .

در رای دادگاه اشاره شده بود که امیر زندی فرزند حسین ساعت ۲۴ روز هفتم تیر ماه سال گذشته چند ساعت پس از آزادی از زندان در بخش ۲۰ زنی بنام هایده را بقتل رسانده و دو زن دیگر را باسامی مهری و زری مجروح کرده است دادگاه باستناد ماده ۱۷۰ و با توجه بسوابق و قرائن موجود ویرا بسه فقره یکسال حبس و یك فقره اعدام محکوم کرده که حد اکثر کیفر در باره وی قابل اجراست .

این رای در شعبه دوم دیوانعالی کشور ابرام شده و چند روز قبل دستور اجرای آن صادر شده بود .

سبیلهایم را تاب بدهید

در این وقت امیر زندی که دستش بسته بود از مامورین خواهش کرد که سبیل های او را از دو طرف تاب بدهند و یکی ازپاسبان ها مرتب مو های سبیل او را تاب میداد .

امیر سپس تقاضای کشیدن یك سیگار کرد یکی از مامورین سیگاری برای او آتش زد و بلیش گذاشت .

براه من نروید

امیر زندی بالای چهار پایه رفت و در حالیکه قیافه ای کاملا عادی داشت با صدای بلند و شمرده چنین گفت :

آقایان مرگ برای همه هست ، ائمه‌اطهارهمه‌رفته‌اند قهرمانان‌رفته‌اند رفتن برای همه است ولی من می خواهم فقط یك چیز بگویم . من در زندگی خود خیلی نفهمی کردم .مدتها بازنان بدنام آشنائی و سرو کار داشته ام تا خود را گرفتار قانون کردم . تازه در زندان هم آدم خوبی نبودم کسانی هستند که چندین‌قتل کرده اند ولی‌زنده هستند . من‌خودم مقصر بوده ام .

از جوانان خواهش می کنم راهی را که من رفته ام نروند . دوازده‌سال از عمر خود را در زندان گذراندم ، ناراحتی ها و زحمتهائی را متحمل شدم .

من از پای چوبه دار از تمام‌کسانی که براثر نفهمی یاغفلت دچارانحرافی شده‌و بزندان افتاده اند خدا حافظی کرده و از همه آنها خواهش میکنم لااقل رفتار خود را در زندان خوب کنند و کسانی هم که تا بحال بزندان نرفته اند بعاقبت سرنوشت من فکر کنند .

من قاتل چند نفر هستم

در این وقت که محوطه میدان سپه در سکوت مطلقی فرو رفته و هر کس سعی میکرد آخرین جملات این محکوم باعدام را بشنود ، امیر زندی نفسی کشید و بار دیگر با صدای بلند و شمرده گفت : من بی گناه هم نیستم بخلاف دیگران که با التماس و زاری از بی‌گناهی خود صحبت میکنند من قاتلم و اعتراف میکنم که دو گذشته مرتکب سه قتل دیگر هم شده ام .

من اعتراف میکنم که چندی قبل باعث مرگ شهین خوشکله دو بخش ۲۰ شدم و در حقیقت من قاتل چهار نفر هستم .

راه انحراف را ببندید

در این موقع امیر بار دیگر چند لحظه تامل کرد و سپس به سخنان خود چنین ادامه داد : من افتخار میکنم که یك دولت قوی داریم ولی باید بگویم که دولت با یك‌لات مثل من طرف شده در حالی که با کشتن من وضع‌درست نمیشود باید جوانها را طوری تربیت کنند که باین راهها قدم نگذارند .

از تمام مامورین مخصوصا آقای سرگرد ریاضی که با من محبتو مهربانی کرده‌اند تشکر کرده خداحافظی میکنم .

از تمام کسانی که صدای مرا می شنوند خواهش میکنم نگذارند جوانها براهی که من رفته‌ام بروند. بجوانها بگوئید که دل بزنان‌بدنام و ولگرد خوش نکنند.

من می خواستم آدم خوبی باشم ولی در راهی قدم گذاشتم که باین روز افتادم . من خرازی فروشی داشتم و کاسبی میکردم و حتی قصد داشتم در حوالی سلسبیل‌دکان دیگری بگیرم‌ولی از بدبختی‌ونفهمی بر اثر یك نزاع بزندان رفتم وقتی بیرون آمدم که اساس زندگی و کاسبی من متلاشی شده بود .

چون از روز اول فکر نکرده‌بودم اینطور شدم من تقاضا میکنم خودم طناب را بگردن خود بیاندازم در این وقت محکوم با صدای بلند کلمه شهادتین را بر زبان جاری ساخت و اضافه کرد من سه‌برادر دارم ولی از برادر بزرگم دلخور هستم .

امیر زندی بار دیگر خداحافظی کرد و مامورین طناب دار رابگردن او انداختند.

پول ریختند

وقتی طناب دار بالا کشیده شد از چهار طرف میدان سپه مقدار زیادی سکه های دو و پنج ریالی توسط مردم بوسط میدان ریخته شد .

جنازه مدت یك‌ساعت بالای‌دار بود و سپس برادران امیر باطاق افسر نگهبان راهنمائی و رانندگی آمدند تا جنازه امیر را تحویل بگیرند.

صورت مجلس‌لازم درباره اجرای کم با حضور مامورین مسئول پزشك قانونی تنظیم گردید وساعت پنج و سی دقیقه صبح بود که‌جنازه را باتین آوردند .

اعدا هو عفو

نکته جالب و بی سابقه‌ای که در مراسم اجرای حکم اعدام‌درباره امیر زندی بچشم میخورد فعالیت بستگان قاتل برای نجات او بود . دیروز مادر امیر زندی تلگرافی برای آقای نورالدین الموتی وزیر دادگستری فرستاده و رونوشت‌آنرا بروزنامه اطلاعات فرستاده بود.

در این تلگراف با اشاره بفرمان عفو عمومی مادر امیر تقاضا کرده بود که اجرای حکم اعدام را سه هفته بتعویق اندازند تا ضمن پیدا کردن ورثه مقتول و جلب رضایت آنان موجبات‌یکدرجه تخفیف‌درباره امیر فراهم گردد.

همچنانکه در شماره گذشته‌نیز باطلاع خوانندگان محترم رسید چنانچه این رضایت آماده میشد بطور قطع امیر مشمول یك درجه عفو میشد .

برای اولین بار بود که از یك طرف مقدمات اجرای حکم اعدام محکومی فراهم میگردید وازطرف دیگر برای نجات او ازمرك کوشش میشد .

جستجو دراوین

تا ساعت هفت بعد از ظهردیروز رئیس دفتر دادسرای استان در دادگستری منتظر بود تا چنانچه رضایتی برسد جریان را باطلاع دادستان استان برساند و دستور تعویق اجرای حکم صادر گرددولی بستگان امیر رنه تنها تا ساعت هفت موفق باخذ این رضایت نشدند بلکه تا یکساعت پس ازنیمه شب هم موفقیتی بدست نیامد .

زیرا آخرین‌محلی که‌بستگان امیر برای‌جلب رضایت‌شاکی خصوصی‌مراجعه کردندخانه‌ای در اوین بود که گفته میشد مادر (هایده) مقتول درآنجا سکونت دارد .

اینجا بود ولی رفت

ولی وقتی که بستگان امیریك ساعت پس از نیمه شب باجستجوی زیاد بدر این خانه رسیدند جواب داده شد که زنی با این نشانی ها تا دوماه قبل در این خانه سکونت داشته ولی در حدود دو ماه قبل آن خانه را ترك کرده‌است . باین ترتیب آخرین نقطه امیدبستگان امیر که پیدا کردن مادر هایده بود بنا امیدی تبدیل شد و درست در همان دقایقی که محکوم لحظات حساسی را بین‌مرك و زندگی‌سپری میکرد بستگان امیر خسته وناامید برای آخرین دیدار خود را بزندان قصر رساندند ...

آخرین سیگار...

از فردا صبح درسینماهای

سهیلا ـ آسیا

مشتهای پولادینی که ازآتش جهنم‌نیرومیگرفت

سرنوشت راگی گراتسیانو قهرمان میان وزن بوکس‌جهان

نقشه ۲۰ساله تعلیمات اجباری در ایران

بقیه ازصفحه پنجم

ایران در فاصله ۱۹۶۰ و ۱۹۸۰ میلادی از ۲۱ میلیون و ۶۰۰ هزار نفر به ۳۲ میلیون و یکصد هزار نفر بشرح ذیل پیش بینی شده است :

در سال ۱۹۶۰ ۲۱۶۰۰۰۰۰ نفر
درسال ۱۹۶۵ ۲۳۹۰۰۰۰۰ نفر
در سال ۱۹۷۰ ۲۶۴۰۰۰۰۰
در سال ۱۹۷۵ ۲۹۱۰۰۰۰۰ نفر
در سال ۱۹۸۰ ۳۲۱۰۰۰۰۰ نفر

وباتوجه به عده آموزگاران ودانش آموزان و تعداد ساختمان‌هائی که جهت آموزشگاه‌ها و آموزگاران و غیره مورد احتیاج وزارت فرهنگ خواهد بود و بتفصیل و جداگانه‌در آن نقشه .برای هر دوره پنجساله مخصوصا برای‌پنجساله اول مندرج است ارقام و مبالغ ذیل بر آورد و پیش بینی شده است .

الف ـتعداد دانش آموزان‌مدارس ابتدائی و افزایش آنها بتناسب افزایش جمعیت وبشرط آماده بودن وسائل

در سال ۱۹۶۰ ۱۵۸۰۰۰۰ دانش‌آموز
درسال ۱۹۶۵ ۲۶۵۰۰۰۰ دانش‌آموز
درسال ۱۹۷۰ ۳۹۳۰۰۰۰ دانش‌آموز
درسال ۱۹۷۵ ۵۴۴۰۰۰۰ دانش‌آموز
درسال ۱۹۸۰ ۷۲۲۰۰۰۰ دانش‌آموز

ب‌ـ عده آموزگارانی که درظرف بیست سال آینده برای جمعیت روز افزون ایران و بشرط فراهم‌بودن وسائل فنی و مالی جهت مدارس ابتدائی لازم خواهد بود

درسال ۱۹۶۰ ۵۴۸۰۰ آموزگار شاغل خدمت بوده‌اند .
درسال ۱۹۶۵ بموجب‌پیش‌بینی‌ها ۸۷۱۰۰ آموزگار مورد احتیاج خواهد بود
درسال ۱۹۷۰ بموجب‌پیش‌بینی‌ها ۱۱۹۴۰۰ آموزگار مورد احتیاج خواهد بود
در سال ۱۹۷۵ بموجب‌پیش‌بینی‌ها ۱۵۸۱۰۰ آموزگار مورد احتیاج خواهد بود
درسال ۱۹۸۰ بموجب پیش‌بینی‌ها ۲۰۶۵۰۰ آموزگار مورد احتیاج خواهد بود

دراین‌نقشه‌برای‌تهیه‌ساختمان‌های کافی جهت مدارس و آموزگاران و ایجاد دانشسراها و تهیه لوازم دیگر نیز بتفصیل پیش بینی هائی شده که ازذکر آنها صرفنظرمیشود میزان بودجه‌ای نیز که در هر سال ودر هر دوره پنج ساله برای تامین مخارج مختلف مربوط به این مسائل مورد احتیاج خواهد بوددر هر فصل مخصوصی بهر کدام از آنها تخمین و خلاصه آنها درپایان گزارش درج شده است . بموجب خلاصه مذکور دولت ایران فقط برای تعمیم‌و توسعه‌تعلیمات‌ابتدائی و برای اینکه مطابق این نقشه در ظرف بیست سال آینده بتواند وسائل تحصیل و معلم وساختمان جهت کلیه دانش آموزان کشور که در سن تحصیل خواهند بود فراهم کند تخمینا بمبالغ ذیل احتیاج خواهد داشت .

خلاصه مبالغ پیش‌بینی شده‌برای چهاردوره پنج‌ساله به دلارامریکائی

در ۵سال اول (یعنی از۱۹۶۰ تا ۱۹۶۵) مبلغ ۹۹۰۰۰۰ ۲۸۶ دلار جمعا مورد احتیاج خواهد بود
در ۵سال دوم (یعنی از ۱۹۶۵تا ۱۹۷۰) مبلغ ۷۴۰۰۰۰ ۴۴۷ دلار جمعا مورد احتیاج خواهد بود
در ۵سال سوم (یعنی‌از۱۹۷۰ تا ۱۹۷۵)مبلغ ۰۴۰۰۰۰ ۶۸۴ دلار جمعا مورد احتیاج خواهد بود
در ۵سال‌چهارم (یعنی از۱۹۷۵تا ۱۹۸۰) مبلغ ۷۲۰۰۰۰ ۹۷۸ دلار جمعا مورد احتیاج خواهد بود
در بیست سال آینده یعنی از ۱۹۶۰تا ۱۹۸۰ جمعا ۲۳۹۷۴۹۰۰۰۰ دلار مورد احتیاج خواهد بود .

یونسکو در ضمن ارسال این نقشه بوزارت فرهنگ نکات متعدد ومهمی را یاد آوری کرده است‌که ببعضی از آنها اشاره میشود :

۱ـچون این ارقام و اعدادتقریبی و متکی بر اطلاعات موجوده است از وزارت فرهنگ تقاضاشده است آنها را مطالعه و هر نکته‌ای درباب تکمیل و تصحیح‌آنها لازم بداند هر چه زود تر اطلاع بدهد .

۲ـ یونسکو علاوه بر محارجی که ازبودجه‌عادی خود برای‌تاسیس و توسعه مراکز مذکور در فوق میکند تا برای همه ۱۵ کشور قابل استفاده باشند در نظر دارد ازدولت های غنی غیر آسیائی و ازموسسات کمک دهنده مهم بین المللی تقاضا کند که بهر دولتی که آماده باشد این نقشه بیست ساله را اجرا کند کمکهای مالی و فنی مهمی‌بمایند و نظر دولت ایران را نیز در باب اجراء آن طرح خواسته است .

هررئیس دبیرستانی ازشاگردان

بقیه ازصفحه ششم

فرهنگیان از این که عدالت برقرار نیست رنج می برند مدعا نمیکنم که د رمدت کوتاهی فساد را از فرهنگ ریشه کن کنم البته این عمل به نسبت قابل توجهی اجراشده من در کار های اداری هیچ چیز را رعایت نکردم حتی بافرادی که عضو باشگاه مهرگان‌بودند. افراد پاکدامن و شریف را بر سر کار خود مستقر ساختم. د رداخل‌مدارس نیز ملاحظه خواهید کرد که عدم عدالت‌از بین رفته. عده‌ای ازمعلمین دوساعت تدریس‌می کردند وعده‌ای دیگر ۲۲ ساعت درس میدادند از این پس بین معلمین هیچ فرق و تفاوتی وجود نخواهد داشت و ما کوشش خواهیم کرد با پشتیبانی خودتان عدالت را در مدارس هم بر قرار کنیم .

وزارت فرهنگ چه بوده؟

خودتان وجدانا میدانید وزارت فرهنگ چه بوده و چه شده و چه تحول عظیمی در این سه ماه وچند روزبه عمل آمده؟ امیدواریم بتوانیم تمام نواقص را ازبین ببریم ، این کارها و عملیات و نقائص بسیار زننده و ننگ آور است .

وقتی بمدیر مدرسه‌ای می‌گوئیم از مستمند پول نگیر و گوش نمی دهد این نقص دستگاه آموزشی است .

وزیر فرهنگ افزود ما حوزه های فرهنگی تشکیل داده‌ایم و در این جلسات آئین نامه ها را مطابق ، اصول جدید تغییر خواهیم داد که هم‌معلم راضی باشد و هم شاگرد بنده‌میخواهم عرض‌کنم تمام‌اشکالات بر طرف نشده ما در راهش‌قرار نگرفته بودیم ولی‌اکنون با همت‌شما آماده بر طرف ساختن تمام این اشکالات و نواقص هستیم.

کمك دولت

وزیر فرهنگ‌افزود حالا که دولت خودش می‌آید بفرهنگ‌کمك میکند شماهم موظفید که‌در نهایت‌مهربانی کار مردم را انجام دهید .

آقای درخشش گفت تامین اعتبار پرداخت ۵۰ در صد اشل جدید حقوق تمام رتبه های معلمین عمل ساده‌ای نیست ما برا ی‌انجام این منظور دیناری از دولت پول‌نگرفتیم آنقدر ناراحتی کشیدیم ، فحش ـ شنیدیم‌صدمه خوردیم‌تا موفق‌شدیم این اعتبار را از محل قطع ارز ، تخلیه ساختمان ها قطع اضافات و فوق العاده های زائد ، جلو گیری از سوء استفاده ها ۵۰ در صداضافات معلمین را تامین کنیم و حالا باید ثابت کنید در چنین شرایطی نوع کارتان را با سابق عوض کنید .

۱۰۰ شوفر تاکسی

شما همه از کارنامه فروشی و دیپلم فروشی در بعضی ازمدارس کمی اطلاع دارید خوشبختانه‌بعضی از مدارس ملی خوب کار میکنند و متاسفانه بعضی از مدارس بسیاربد یکصد نفر شوفر تاکسی بعنوان شاگرد مدرسه در اینگونه مدارس ملی با دادن پول نام‌نویسی کرده‌اند و بموقع کارنامه و یا دیپلم خودرا دریافت داشته‌اند من از تمام این سوءاستفاده ها جلو گیری کردم. وزیر فرهنگ گفت تا سال گذشته در هفته شاگرد ها فقط یك روز درس میخواندند . البته تمام این نواقص هنوز بر طرف نشده .بحث در این بود که افتتاح مدارس همه ساله روزنامه ای بود من میل‌دارم از اول مهر ماه به کمك شما بدون اینکه‌دستوری‌داده‌شود‌ویابخشنامه‌ای صادر شود کلاسها باز شود وشما هم با خیال راحت در سر کلاسها حاضر شده‌و شاگردان خود رادرس بدهید .

روزی ۲۵۰ تلفن

البته مسبوق هستید علاوه برآنکه روزی۲۵۰تلفن‌بمن میشودومراجعات زیادی هم دارم قادر نیستم بایکایك شما برای رفع اشکالاتتان تماس حاصل کنم و تلفن هائی در اختیار شما هست و میتوانید مشکلات‌خود را اطلاع دهید و مطمئن باشید تمام مطالب و خواسته های تلفنی شما بمن داده میشود و من در رفع همه آنها اقدام خواهم کرد .

البته‌برای بالا رفتن سطح‌معلومات معلمین هم سخنرانی هائی ترتیب داده‌میشودواطلاعات‌جدیدی که همه بایدبیاموزیم و معلوماتمان بالا برود بدست خواهد آمد .

برائر توافق‌سازندگان ومدیران داروخانه‌ها

سود داروخانه‌ها از فروش دارو افزایش یافت

ولی درقیمت دارو تغییری حاصل نخواهد شد

درجنوب پارك شهرآزمایشگاه کنترل دارو نصب میشود

عصر روز گذشته جلسه‌ای با شرکت مدیران آزمایشگاهها و کارخانه‌های تولید داروی داخلی و مدیران داروخانه هادرمحل اتحادیه داروخانه‌های ایران تشکیل شد و در این جلسه موضوع افزایش سود داروخانه‌ها مطرح گردید و مذاکراتی پیرامون آن بعمل آمد

در این‌جلسه پیشنهادشدکه سود داروخانه‌ها از فروش داروهای‌داخلی افزایش یابد چندتن از مدیران کارخانه‌های داروسازی با افزایش سود تابیست‌و پنج در صد موافقت کردند برخی از کارخانه ها موافقت کردندکه حتی این سود را درخرده فروشی نیز رعایت نمایند .

یکی ازمدیران داروخانه هاگفت افزایش سود داروخانه‌ها موجب بهبود وضع داروخانه ها شده و میزان فروش محصولات داروئی داخل افزایش خواهد یافت وی تذکردادکه‌افزایش سودکوچکترین اثری بر روی قیمت ندارد زیرااین افزایش سود داروخانه مستقیما از طرف کارخانه‌بفروشنده واگذارشده و چون موجب افزایش میزان‌فروش میشود طبعا سودکارخانه را نیز به میزان قابل توجهی بالا خواهدبرد

لیست داروها

اتحادیه داروخانه‌های ایران مشغول تهیه لیستی‌از داروهای‌ساخت ایران است‌و این لیست پس ازکامل شدن‌بوزارت بهداری تسلیم خواهد شدتاازورود داروهای مشابهی که‌در کشور ساخته می شود جلوگیری گردد .

آزمایشگاه کنترل

روز گذشته در اتحادیه داروخانه ها اعلام شد که قرار است پس از تکمیل ساختمان جنوب پارك‌شهر آزمایشگاه کنترل دارو در این محل نصب شود یکی از مدیران‌داروخانه ها گفت‌ابزار وآلات این آزمایشگاه درزمان وزارت آقای دکتر صالح وارد شده و موسسه یونیسف آنرا اهدا کرده است وی همچنین گفت که ازطرف یونیسف دو نفرمتخصص برای اداره امور آزمایشگاه به تهران آمده بود که پس از چندماه معطلی چون از احداث آزمایشگاه خبری نشد مراجعت کردند

برائر تصمیمات روز گذشته کمیته‌ای مرکب از سازندگان دارو های داخلی و مدیران داروخانه ها تشکیل میشود تابرای ممنوعیت‌ورود داروهای مشابه ساخت ایران‌اقدام نمایند این کمیته در ظرف هفته جاری انتخاب و شروع بکار خواهد کرد. اعضای این کمیته مرکب از نمایندگان کلیه آزمایشگاهها و کارخانجات سازنده داروهای‌داخلی اعم از کوچك و بزرك خواهدبود

داده‌ایم‌تانسبت‌باین موضوع‌رسیدگی

علت‌حریق کارخانه‌برق

توسط کارشناسان بیمه مورد رسیدگی است

متخصصین بیمه میزان واقعی خسارت وارده را معلوم خواهندکرد

صبح امروز آقای مهندس‌ابوذر قائم مقام مدیر عامل شرکت بیمه ایران‌درموردنتایج‌مطالعات‌نمایندگان شرکت بیمه درباره حریق کارخانه آلستوم اظهار داشت ، از نظر اهمیت موضوع مابه دوتن از متخصصان عالیرتبه یعنی آقایان دکتر ریاضی رئیس دانشکده فنی‌و دکتر شهمنش‌متخصص‌برق‌ما‌موریت

و میزان خسارت را بطور دقیق تعیین نموده و گزارش دهند

اکنون چند روزیست که دو تن نمایندگان مامشغول مطالعه وبررسی شده‌اند و انتظار میرود که‌گزارش آنها تااواسط هفته آینده به دست مابرسد .

د رمورد علت حریق هنوز نمی توان نظری داد وباید منتظرگزارش متخصصین بود .

کارخانه برق آلستوم به مبلغ پنج میلیون تومان نزد شرکت‌بیمه ایران بیمه بوده است و مطابق‌آنچه تاکنون گفته شده میزان خسارت کارخانه برق آلستوم در حدود سه میلیون تومان میباشد .

ضیافت در سفارت انگلیس

دیشب ضیافتی از طرف آقای «هاریسون» سفیر کبیر انگلیس‌وبانو درمحل باغ‌تابستانی سفارت‌انگلیس ترتیب داده‌شده بوددراین ضیافت‌چند تن‌ازآقایان وزیران وروسای سازمان های‌اقتصادی وجمعی از صاحبان صنایع وبازرگانان ایرانی وانگلیسی شرکت داشتند. این ضیافت که‌تا ساعت ۹شب ادامه داشت بمنظور آشنائی ترتیب‌داده‌شده بود .

شرایط قبولی داوطلبان امتحانات تجدیدی شهریورماه

امروز آقای خوشنویسان رئیس اداره امتحانات فرهنگ استان تهران بخبرنگار ما گفت .

داوطلبی در امتحانات تجدیدی شهریورماه« دوره‌اول» قبول میشود که:

۱ـ در دیکته و انشاء فارسی و قرائت فارسی حداقل ۱۰ بگیرد.

۲ـ در دروس مواد (الف .ب.ج .د) (فارسی ـتعلیمات‌دینی ـریاضی علوم تجربی)۱۰و در سایر مواد۷ بگیرد

تبصره یك‌ـچنانچه نمره‌داوطلبی در دروس تجدیدی بین۷و ۱۰باشد وبا احتساب نمره یا نمرات تجدیدی مذکور بجای نمرات خرداد همان درس یا دروس نمره ماده یا مواد مربوط بحد نصاب مقرر برسدقبول محسوب میشود.

تبصره ۲ـ باتوجه به تبصره۲ ماده ۸ آئین نامه جدید امتحانات چنانچه داوطلبی در یکدرس ـ (بجزفارسی)نمره‌ای که ازحدنصاب مقرر بگیرد باتصویب شورای‌هیئت ممتحنه قبول شناخته میشود.

داوطلبان دوره دوم .

داوطلبی در امتحانات تجدیدی‌در کلاسهای چهارم و پنجم شهریور ماه قبول میشود که :

۱ـ در دروس اختصاصی حداقل نمره ۱۲ گرفته باشد.

۲ـدر دروس عمومی حداقل‌نمره ۷گرفته باشد.

تبصره‌ـ چنانچه داوطلبی دریك درس‌عمومی‌نمره‌ای‌کمتر ازحدنصاب داشته باشد با تصویب شورای‌هیات ممتحنه قبول شناخته میشود.

رئیس اداره کل آموزش وپرورش

از طرف آقای وزیر فرهنگ آقای اکبر شاکرین رئیس اداره کل تعلیمات‌اکابر بسمت ریاست اداره کل آموزش و پرورش بزرگسالان منصوب شد .

اداره تعلیمات اکابر ، اداره‌تعلیمات اساسی و عشایر و مبارزه‌بابیسوادی بنام اداره کل آموزش و پرورش بزرگسالان تبدیل شد .

ساختمان درمانگاه لار آغازشد

امروز سخنگوی‌سازمان شاهنشاهی خدمات اجتماعی گفت نخستین کلنك درمانگاه سازمان شاهنشاهی‌دربسنك لار طی مراسمی بنام شاهنشاه سه زمین زده شد و بلافاصله ساختمان در مانگاه در میان ابراز احساسات اهالی آغاز گردید . درمانگاه مزبور یکی از ۱۶ درمانگاه تازه سازمان‌است که قرار است بزودی باتمام برسد و برای مداوای رایگان بیماران نقاط دوردست کشور آماده شود .

ورود

*آقای احمد ضیائی معاون امور مالی سازمان برنامه ازواشنگتن
*آقای دکتر ایوب بغدادی‌پور از لندن
آقای باقر فهیمی ازبیروت

خروج

*آقای دکترعلی اکبرسیاسی رئیس دانشکده ادبیات بامریکا .
*آقای مشفق کاظمی سفیر کبیر ایران در هندوستان به دهلی
*آقای دکترابراهیم سمیعی استاد دانشگاه به‌سویس
*آقای دکتر عباس نفیسی به ژنو
*تیمسار سرتیپ احمد پایدار به انگلستان
*آقای محمد باقر شایورد رئیس درمانگاه دانشکده پزشکی به‌لندن .
*آقای دکتر محمدیوسف شفائی رئیس بهداری‌شهرداری‌بابل بانگلستان

برنامه امشب

ساعت ۶ر۰۰ـپخش آهنگهای‌غربی رادیوئی
ساعت ۶ر۳۰ خردسالان
ساعت ۷ر۰۰ جوانان
ساعت ۷ر۳۰ فیلم
ساعت ۸ر۰۰ هنرهای زیبا
ساعت ۸ر۳۰اخبار
ساعت ۸ر۴۵ شما وسینما
ساعت ۹ر۰۰ـ مسابقه بلنداکس
ساعت ۹ر۳۰ـ تاتر هنرهای زیبا
ساعت ۱۰ر۰۰ آشنائی بیشتر
ساعت ۱۰ر۳۰ پایان برنامه

۸ نفر زخمی شدند

در۲۴ ساعت گذشته ۳ نفر به اسامی عزیز لامعی فرزند یوسف ، طاهره صرافی فرزند ستاروعلیمیرزا تهرانی فرزند زاوش دراثر حوادث رانندگی ویك نفر بنام جعفر زینت پور فرزند تقی بعلت زدوخورد و ۴نفر باسامی حسین حسینی فرزند حسن ، جعفری صفورا فرزندمرتضی نیمتاج قاسم خانی فرزند کریم و علیرضا زرین‌کوب بعلت سقوط از بلندی مجروح شده‌اند.

یکنفر انگلیسی روی صندلی مرد

خبرنگار ما در شمیران گزارش داددیروز یکلانتری نیاوران‌اطلاع داده شد که یکنفر تبعه انگلیس در منزل مسکونی خودواقع در جماران فوت‌کرده است . بلافاصله آقای سروان نیك بخش رئیس کلانتری نیاوران باتفاق‌مامورین آگاهی بمحل رفتندو مشاهده کردند شخص مزبور درحالی که‌روی مبل راحتی نشسته جانسپرده است در اطراف وی چند لکه‌استفراغ دیده میشدو طی‌تحقیقاتی که بعمل‌آمد معلوم شد هویت شخص مزبور مستر جك‌وایت تبعه انگلستان و مهندس کارخانه برق «براندکهن» میباشد .

هنوز معلوم نیست که مسترجك‌وایت سکته کرده ویادچار مسمومیت شده است جنازه وی بپزشکی قانونی‌حمل شدو پرونده این جریان بدادسرای تهران ارسال گردید هنوز علت مرك وی‌معلوم‌نشده‌است .

پرونده قلمرو «پارت» ها درشوروی کشف شد

مسکو- خبرگزاری فرانسه- خبرگزاری تاس اطلاع داد :دو هزارو چهار صدو پنجاه سند تاریخی مربوط به‌یك تاسه‌قرن قبل‌از میلادمسیح ازمنطقه‌آسیای مرکزی بدست آمده است که ظاهرا پرونده قلمرو سلسله سلاطین ایران «پارت» راتشکیل میدهد این اسناد درسال۱۹۴۹ بوسیله باستانشناسان درجنوب عشق‌آباد کشف شده است و بزودی درلنین‌گراد منتشرخواهد شد .

تاکنون ازتاریخ پارت ها اطلاعاتی جزآنچه ازمنابع رومی بدست‌آمده اطلاع دیگری در دست نبود .

این اسناد با مرکب سیاه هندی روی تکه‌های ظروف گلی نوشته شده‌وتاریخ نگارش آن یك‌قرن قبل‌از میلاد مسیح‌است ترجمه این اسناد بزبان روسی‌و انگلیسی منتشر خواهد شد و عکس‌متن‌های اصلی اسناد نیز ضمیمه خواهد بود .

این اسناد که‌از طرف‌دانشمندان وکارشناسان روسی خوانده و ترجمه شده‌حاوی اطلاعات‌زیادی درباره تاریخ وزندگی اجتماعی واقتصادی پارتهاوسلاطین‌اشکانی میباشد

زن جوانی خودکشی کرد

علت خودکشی این بودکه شوهر پروین شبها دیر بخانه می‌آمد

دیشب زن ۲۵ ساله‌ای که برسر دیر آمدن شوهرش بمنزل باوی‌اختلاف داشت خودرا باتریاك مسموم کرد و ساعتی بعد در بیمارستان درگذشت.

پروین ازمدتها پیش‌باشوهرش‌حسن رفیعی کارمند راه‌آهن اختلاف داشت. علت این اختلاف آن بودکه حسن شبها دیروقت بخانه می‌آمد و پروین برسراین موضوع اغلب باشوهرش نزاع میکرد و گاهی اورامتهم مینمود که‌بازنان دیگری رابطه دارد.

حسن هرچه سعی میکرد که این سوء ظن رااز خاطر پروین دورکند ممکن نمیشد و بالاخره پس ازگفتگو های فراوان کاربمشاجره‌و نزاع‌کشیده میشد .

این اختلاف از یکسال پیش شروع شده بود و زن و شوهر دائم برسر این موضوع بایکدیگر در جنك‌بودند

پروین هراندازه کوشش میکرد که شوهرش زودبخانه برگردد موفق‌نمی شد وحسن هم هرکاری میکرد تا خیالزنش را از جهت دیر آمدن خود آسوده کند میسر نمیگردید .

دیشب نیز حسن دیروقت بمنزل‌خود درخیابان گمرك برگشت . وقتی‌چشم پروین باوافتاد مشاجرات همیشگی شروع شدو بالاخره پس از ساعتی‌زن وشوهر بخواب رفتند.

چنددقیقه بعد حسن درنتیجه‌شنیدن صدائی از خواب بیدار شدو متوجه‌حال غیر عادی پروین شدو ساکنین منزل رانیز بیدارکردو تازه آنوقت بودکه فهمید پروین دست به چه‌کاری زده است زن جوان درحالیکه بزحمت صحبت میکرد اعتراف نمودکه تریاك خورده‌تا خودرابکشد واز دیرآمدن شوهرش راحت شود.

پروین باسرعت به بیمارستان‌لقمان الدوله منتقل گردید و فعالیت برای نجات اوشروع شدولی این اقدامات دیرانجام گرفته بود زیرا سم کار خودراکرده وزن جوان رابپای مرك انداخته بود . هنوز ساعتی از انتقال پروین به بیمارستان نگذشته بودکه وی درنتیجه مسمومیت‌شدید درگذشت

صبح امروز آقای حسن رفیعی به کلانتری ۵ مراجعه کردو پرونده‌ای در بارهمرك بانو پروین سهامی ۲۵ساله همسر او تشکیل شدو بدادسراارسال گردید.

روزنامه پراودا اعتراف میکند

که‌در شوروی واقعا آن مساوات بمعنی حقیقی آن نیست

اگر بخواهیم ما هم معایب دیگران را بشماریم آنوقت خواهیم دید که این کار هم خیلی آسان است وهم معلوم نیست در چنین مقایسه ئی کفه ترازوی کدامیك سنگین تر می شود .

از بیانات شاهنشاه در مراسم روز ۲۸ مرداد .

مدتهاست که بلندگو های شوروی باخرده گرفتن از وضع داخلی کشور ما و بیان بعض‌سخنان ناروا به‌حیثیت ملی ما توهین میکنند و در اینراه ازهیچ زخم‌زبان فرو گزار نمینمایند. ایشان پس از سنجش وضع کشور ادعا میکنند که در آن‌سوی سیمهای خاردار و دیوار های آهنین کشوری هست که مردم آن از آزادی بمعنی واقعی آن و پاره‌ئی نعمتهای دیگر که حزب کمونیستم بدانها ارزانی داشته است برخوردارند .

گیریم که در اینمورد حق بجانب آنهاست ولی این دم خروسی راکه از جیب «رفقا» بیرون آمده‌است چه بکنیم ؟

ما اسناد و مدارك بی شماری‌داریم که همه از وضع آشفته‌ی شوروی و نبودن آزادی‌و مساواتی که‌مدعی‌اند در آن کشور هست حکایت میکند .

روزنامه پراودا ارگان رسمی‌حزب کمونیست روسیه شوروی در شماره ۱۰ مارس اعتراف کرده‌است که هیچ‌یك از کشور های پشت پرده آهنین آزادی‌و مساوات بمعنای‌واقعی نیست .

رهبران احزاب‌کمونیست دربسیاری از جمهوریهای شوروی بخصوص در جمهوریهای آسیائی برای خودزندگی مجللی ترتیب داده‌اند و برای ادامه این زندگی از هیچ کاری فرو گزار نکرده‌اند و دست بعملیات خلاف قانونی زده‌اند .

مقصود پراودا از عملیات خلاف قانون سوء استفاده هائی است که در بسیاری از دستگاههای دولتی شوروی بدست متنفذین و مقامات مسئول انجام گرفته است . این روزنامه پس از شرح زندگی مجلل مقامات حزبی و دولتی اشاره ئی به زندگی زحمتکشان کرده‌ونوشته است که در کنار این زندگیهای مجلل‌هنوز طبقه زحمتکش مملکت مجبور است دسته جمع در اطاقهائیکه دولت در اختیار آنها گذاشته است زندگی کند .

اینست نمونه‌ئی از وضع زندگی مردم شوروی مردمیکه زمامداران آن مدعی هستند که از هرگونه آزادی برخوردارند .

مردم شوروی درچنین وضعی بسر میبرند و جان میکنند ولی دولت شوروی دسترنج ایشان را صرف ساختن موشك وتسلط برفضا میکند.

جهاد ملی

آقای وزیر فرهنگ سپس گفت در خواست دیگری دارم و آن یك کار ملی است برای رضای‌خدا ، برای رضای وجدان که باید انجام بدهیم وآن موضوع جهاد ملی بر علیه بیسوادی است . بر خلاف گذشته آمار های غلطی برای مبارزه با بیسوادی داده شده که من کاری به آن ارقام ندارم سیاست آنها این بوده که ارقام جعلی بدهند .

ما اکنون‌بین ملتی زندگی‌میکنیم که اکثریت آن ملت بیسوادند‌اگر با این بودجه وزارت فرهنگ‌بخواهیم جلو برویم تا ۲۰۰ سال دیگر هم موفق نخواهیم شد وقتی نخواهیم توانست فاصله فعلی خود را با کشور های مترقی جهان پر کنیم .همیشه که مبارزه برای انتخابات نیست . بعضی از مبارزات‌اصولی و ملی‌هست که خیلی مهمتر از مبارزات‌سیاسی است .

بنده که چنین مطلبی را عرض میکنم دلیلش اینست که فقر ، بدبختی ، بیچارگی ، استعمار ناشی ازبیسوادی است . اگرافراد مملکت بیسواد باشند هیچ کار اصولی‌انجام نخواهد شد . تنها هنگامی‌انتخابات آزاد انجام میشود که افراد مملکت باسواد شوند .

درآتیه نزدیك

محصول ۱۹۶۱ شوروی

تلگرافهای رسیده درباره دریانی

از تبریز

جناب آقای دکتر امینی نخست‌وزیر

رونوشت جناب آقای وزیر محترم دادگستری

خدمات گرانبهای فرهنگی و بهداشتی و کمکهای فوری در روز های قحطی گندم ووقوع حادثه سیل و زلزله و حریق‌ها آقای مهدی ابراهیمی دریانی در سراسر خط آذربایجان خصوصا فرستادن گندم آقای دریانی درسالهای گذشته بقریه منور از توابع تبریز محال رودە کاساکنین این قریه را وادار میکند باینکه ضمن ابراز کمال تاثر و تاسف خود از این جریان تقاضای عاجزانه آزادی و احقاق حق از آقای دریانی را به آن مقام معظم تقدیم میداریم و تقاضا نمائیم که اجازه نفرمایند موجبات یاس اینگونه مردان خیر و شریف فراهم شود .

علیحسین ودادی‌حاجی غلامعلی جعفر منوری شیخ علی سلامی فتحعلی ذوالفقار جعفر جعفری اکبر حیدری فرخ مرتضی کامکاری قربانعلی سلمانی اسمعیل امیری‌چندین امضاء دیگر

ازمرند

جناب آقای نخست‌وزیر محبوب ایران

خبر بازداشت جناب آقای دریانی تجار و کسبه این شهرستان را فوق‌العاده متاثر نموده نیکوکاری درستکاری مشارالیه بعموم اهالی‌کشور روشن همه اوقات مساعدت مالی و جانی خودرادر حق درماندگان دریغ ننموده است آزادی نامبرده را از آنوجود معظم تقاضاداریم .

حسین جوادی حاجی یوسف جلیلی ابوالفضل حسن پور حسن‌خان اکبری حسن رزاقی ابوالفضل عماری عباس آقا تمرائی حاجی رضا طبیبی یداله کافی محمدسهرابی ذوالفقار زهتاب علی اکبر جوادی‌حاجی کریم میرزائی حاجی اکبر خلیل زاده اسداله مهتابی

ازشبستر

جناب آقای دکتر امینی نخست‌وزیر محبوب ایران

رونوشت وزیر دادگستری

ضمن ابراز تاسف اهالی قریه تین بُیجه خاتون و غلام‌لوبااستماع خبربازداشت جناب آقای مهدی ابراهیمی دریانی که مرد شاهددوست وطن پرست و خدمات بهداشتی و تاسیس دبستان در قراء نامبرده و خیرخواه و نیکوکار در مواقع ضروری و قحطی گندم باین محال‌ارونق و انزاب شبستر مصرف داشته بپاس این خدمات تقاضای آزادی و رفع اهانت وارده از این وطن پرست را از مقام معظم خواستار هستند

میرزامحمد آقای ذاکری عالم محل شکراله مصباحی عین‌اله محمد علی خیری محمدترابی محمدپناه حبیب ستاری

ازمرند

جناب آقای دکترامینی نخست‌وزیر محبوب ایران

خبربازداشت آقای دریانی اهالی قصبه پیربارا متاثر و متاسف ساخته درستکاری نوع دوستی آقای دریانی در تمام کشور آشکار است در تصادفات پریشانی باگوار سال گذشته اولین کسی‌که لبیك گفته از مال خود ارزش قائل نشده آقای دریانی بود از مقام عالی استدعا داریم رسیدگی عادلانه وآزادی نامبرده را تمنا داریم

حاجی شیخ اکبری محمد حسین یوسفی عبداله تندروی علی عسگر علمی علی نجمی حاجی حسین عیسی بلکوابراهیم حقوقی کد خدا زین‌العابدین جعفری اصغر حاجی محمدتو یوسفی عباس اسماعیل حسن عباس محمدعلی عباس اول حسین خلیلی محمدرفیعی

از شبستر

اداره روزنامه اطلاعات

عده کثیری در حدود ۵۰ هزار نفر به‌نمایندگی از صد هزار نفر اهالی ارونق انزاب باین نمایندگی که مرکز بخش شبستر می‌باشد مراجعه تقاضا دارد از جناب آقای عباس مسعودی مدیر محترم‌روزنامه اطلاعات که پیوسته باانتشار اخبار صحیح حقیقت مطلب افکار عمومی را روشن میسازند درخواست میشود که اولا عریضه این اهالی رامبنی برآزادی احقاق حق از آقای ابراهیمی دریانی را که فعلا دربازداشت بسر میبرند به‌پیشگاه شاهنشاه عظیم‌الشان و نخست‌وزیر محبوب وسایر مقامات عرضه داشته ثانیا بادرج خدمات خیرخواهانه آقای دریانی که عبارت از تاسیس ۲۶ باب دبستان و چند فقره کمك قابل توجه‌جهت‌اتمام ساختمان دبستان و دبیرستانها واحداث مساجد قنوات و بیمارستان درمانگاه کمك فوری در موقع‌قحطی‌گندم‌وقوع‌حادثه سیل و زلزله در سنوات گذشته باین محال افکار عمومی را روشن ساخته و بافراهم کردن وسیله آزادی آقای دریانی خوشنودی خاطر اهالی این سامان را فراهم فرمایند .

ارونقی

ازمرند

جناب آقای دکتر امینی نخست‌وزیر محبوب کشور شاهنشاهی

رونوشت وزارت دادگستری

بدین‌وسیله بعرض مبارك میرساند مهدی ابراهیمی دریانی یکی از اشخاص نیکوکار و خیر و نوع دوست بوده همیشه نوع پرستی و دستگیری از مستمندان را وجهه همت خود قرارداده در آذربایجان از یادگارهای عام‌المنفعه از هرقبیل دریغ نداشته چنانچه‌روزنامه‌های‌مرکزی هم‌عرض چند سال اخیر از حسن کردار او جدا تقدیر و تشویق‌نموده‌اند این بندگان اهالی مرند نیز از جوانمردی های مشارالیه خشنود وسپاس گذار میباشیم استخلاص و نجات اورا آرزومندیم .

نصراله هوجقانی میرحسبی زنوزی میرعلی اشرف میرزمانی‌حسین علی کاظم اکبر مهلوئی مرند محمدحسن کتانی

آ_۱۹۳۶۸

اطلاعات

چهارشنبه بیست‌وپنجم ربیع‌الاول ۱۳۸۱ـ ششم‌سپتامبر ۱۹۶۱

سال سی‌وششم ـ شماره ۱۰۵۹۶

برنامه جهادملی باپیام شاهنشاه آغازمیشود

خبرنگارما امروز اطلاع حاصل کرد که برنامه جهادملی مبارزه بابیسوادی که از روز ۲۵ تا۳۰ شهریورماه در سراسر کشور بعمل خواهد آمد روز شنبه ۲۵ شهریورماه باپخش پیام شاهنشاه وپیام آقای نخست‌وزیر و اعلامیه آقای وزیر فرهنك و پخش شعار و گفتار و سرود ترانه های مهیج ا زرادیو ایران آغاز خواهد شد وروز یکشنبه آقای درخشش وزیر فرهنك دراین‌باره مصاحبه‌ای بعمل خواهدآورد .هم‌اکنون برنامه مزبور تحت‌مطالعه‌دقیق کمیته تبلیغاتی و انتشاراتی قراردارد .

سردارفاخر حکمت بانخست‌وزیر ملاقات‌کرد

صبح امروز آقای سردار فاخر حکمت رئیس هیئت مدیره مجلس‌شورای ملی در کاخ نخست‌وزیری‌با آقای دکترامینی نخست‌وزیر ملاقات کرد .

آخر وقت امروز آقای سردار فاخر حکمت در مورد این ملاقات بخبرنگار ماگفت من‌وآقای نخست‌وزیر معمولا هرچند هفته‌یکبار با هم ملاقات می کنیم، درملاقات امروزهم موضوع خاصی مطرح نبود ، فقط د راطرا فمسافرت‌ایشان به شیراز و موضوع تاسیس دانشگاه جدید شیراز صحبتبهائی شد .

بازدید ازکاخ جوانان

ساعت چهارو نیم بعد از ظهر امروز ، آقای نخست وزیر باتفاق چندتن ازآقایان وزیران از کاخ جوانا نبازدید خواهند کرد .

از روز شنبه ساعت کار ادارات تغییر میکند

امروز از طرف نخست وزیری‌بکلیه وزارت خانه‌ها و ادارات و موسسات دولتی طی بخشنامه‌ای دستور داده شد که از روز شنبه‌هیجدهم شهریور بمناسبت تغییر فصل ساعات کار ادارات تغییر نماید.

بدین ترتیب از روزشنبه آینده ساعات کار وزارت خانه وادارات و موسسات دولتی از ساعت هشت صبح تا ۲ بعد از ظهرورو زهای‌پنجشنبه تا یك‌بعداز ظهر خواهد بود.

مجمع عالی بنگاه داروئی کل‌کشور تشکیل شد

بودجه بنگاه داروئی دراین جلسه بتصویب رسید

امروز جلسه مجمع عالی‌بنگاه داروئی کل‌کشور باشرکت آقایان‌بهنیا وزیردارائی‌ـخسروانی وزیرکار ـدکتر ریاحی وزیر بهداری ـدکترداد‌مرزمدیر عامل بنگاه داروئیو اعضای هیئت‌مدیره وبازرسان قانونی درمحل بنگاه‌داروئی تشکیل گردید .

دراین جلسه بودجه‌سال ۱۳۴۰ بنگاه تصویب گردید همچنین مجمع عالی تصویب نمود که‌اضافات پیشنهادی هیئت مدیره درمورد کارگران و کارمندان بنگاه پرداخت شود . تصویب‌ترازنامه سال ۱۳۳۸ بنگاه داروئی کشور به‌ماه آینده موکول‌گردید .

ماموریت سفیرکبیر ایران درسوئیس یکسال‌تمدیدشد

خبرنگار سیاسی ما امروز کسب اطلاع کرد که‌مدت ماموریت‌آقای هرمز قریب سفیر کبیر ایران در سویس یکسال دیگر تمدید گردیده است .

ماموریت چهارساله آقای هرمز قریب اواسط مهرماه آینده پایان می‌یابد و با تمدید یکساله ، وی تا اواسط مهرماه سال آینده سفیرکبیر ایران در سوئیس خواهد بود .

برای هم‌آهنك ساختن فعالیتهای‌درمانی و بهداشتی:

درتهران یك سیستم معاونت‌عمومی بطور نمونه بوجودمی‌آید

بمنظور هماهنك ساختن فعالیت های درمانی سازمانهای بهداشتی شهر تهران دیشب کمیسیونی در اداره کل بهداری شهرداری تشکیل گردید .

پس‌ازمذاکرات پیرامون هماهنك ساختن فعالیتهای درمانی و اشکالات مالی موجود در دستگاههای‌بهداشتی مملکت قرار شد درشهر تهران یك سیستم معاونت عمومی بطور نمونه بوجود آید بدین منظور مقرر گردید که آقای دکتر نفیسی که سابقا طرحی برای این منظورتهیه کرده بود مجددا دراطراف آن مطالعاتی کرده نتیجه آنرا درجلسه آتی کمیسیون مطرح سازد .

عضو هیئت نظارت سازمان بیمه های اجتماعی کارگران

بنابر پیشنهاد وزارت کار وتصویب هیئت وزیران آقای مهندس مجد مدیر کل وزارت کاربا حفظ سمت‌بعضویت هیئت نظارت سازمان بیمه‌های‌اجتماعی کارگران منصوب شد .

تسلیم مجسمه مرکور طلا به مدیر فیلمبرداری‌گلستان

امروز آقای ابراهیم گلستان‌مدیر شرکت فیلمبرداری گلستان در وزا رت امور خارجه حضور یافت و آقای کیامدیر کل اداری وزارت خارجه‌جایزه اول‌فستیوال فیلم ونیز (مجسمه مرکور طلا) را که از طرف اطاق بازرگانی ونیز بمناسبت تهیه فیلم (یك‌آتش) هدیه شده بود بنامبرده تسلیم نمود.

قیمت‌گذاری کتب درسی ادامه دارد

کمیسیون تعیین بهای کتابهای دبیرستانی مرتبا در اداره کل نگارش تشکیل می‌شود و جلسات کمیسیون همه روزه تانیمه شب ادامه دارد ، تاکنون قیمت کتابها نسبت‌بسال قبل صدی چهل تخفیف یافته است و کتب کلیه ناشران بجز یك موسسه قیمت‌گذاری شده است و در اواسط هفته آینده لیست کامل کتب مجاز دبیرستانی باقیمت‌تعیین شده انتشار خواهد یافت .

خبرنگارما اطلاع میدهد باتوجه باینکه مصرف مجموع کتب‌درسی دبیرستانی هرساله بالغ بر۱۵۰ میلیون ریال است باقیمت‌گذاری‌بوسیله وزارتفرهنك ۶۰ میلیون ریال سودعاید دانش‌آموزان ایران‌خواهدکرد.

اطلاعات العربیة

الاخاء

مجلة سياسية ثقافية مصورة تصدر عن دار اطلاعات في طهران

نوزدهمین شماره مجله عربی الاخاء راکه حاوی‌مقالات ارزنده و مطالبی سودمند مصوراست ازروزنامه فروشها ابتیاع فرمائید.

بودجه شهرداری تصویب‌شد

۲۰ میلیون تومان‌ازبودجه کسرشده‌است

شهرداری سخت در مضیقه بی پولی است

امروز بودجه سال چهل شهرداری تهران پس از توضیحاتی که بوسیله شهردار تهران و مدیر کل مالی شهرداری داده شد از طرف وزیرکشور امضاء شدو بشهرداری ابلاغ گردید.

بیست‌میلیون

بودجه شهرداری تهران براساس بودجه سال ۳۹ تنظیم گردیده‌ولی‌مبلغ بیست‌میلیون تومان درسال جاری از این‌بودجه کسر شده است و جمع‌رقم کل‌بودجه امسال بالغ بر یکصد و چهل ویك میلیون تومان است.این بودجه امروز بشهرداری تهران ابلاغ گردید وماموربن واریز تمام پرداخت هائی راکه تابحال بصورت‌علی‌الحساب پرداخت کرده بودند آغاز کردند .

تابحال بودجه شهرداری همه‌ماهه بصورت یك‌دوازدهم تصویب می‌شدو امروز باابلاغ بودجه این‌موضوع منتفی گردید.

وام‌بانك

مقامات شهرداری امروز اعلام داشتندکه دراین هفته پس از مراجعت آقای دکتر پورهمایون موضوع‌پرداخت چهل میلیون تومان وام‌بانك ملی که قراراست بشهرداری‌پرداخت شودروشن میشود شهرداری تهران اکنون‌سخت در مضیقه بی‌پولی است و تمام‌کارهای جاری وبرنامه راکد مانده‌است‌مقامات شهرداری منتظر وصول وام بانك هستند تا پس‌از پرداخت طلب‌طلبکاران قسمتی رانیز برای شهر تهران‌خرج نمایند .

زلزله شدید درگرگان

طبق گزارش خبرنگار ما در گرگان ساعت شش بعد از ظهر دیروز زلزله شدیدی شهرستان گرگان را تکان داد و موجب رعب‌و وحشت اهالی‌گردید. این زلزله نسبتا شدید بیش از مدتی کوتاه ادامه نداشت و خوشبختانه خسارات و تلفاتی هم وارد نیاورد باوقوع زلزله،مردم‌وحشت زده‌ازخانه ها بیرون ریختند ولی لحظه ای بعد که زلزله پایان یافت اهالی بااطمینان خاطربکار های خود مشغول گردیدند.

مدیرعامل سابق‌شرکت‌فرش‌بازداشت‌شد

امروز کسب اطلاع شد که آقای حسنعلی رفیعا مدیر عامل سابق شرکت فرش از طرف آقای معینی بازپرس دیوان کیفر باز داشت‌شد

صدور این قرار پس از ماهها رسیدگی نسبت به پرونده شرکت فرش صورت گرفته است قرار صادره باز داشت موقت واتهام آقای‌رفیعا تصرف غیر قانونی در سرمایه شرکت فرش میباشد .

استاندار فارس بتهران عزیمت‌کرد

آخروقت امروز خبرنگار ما در شیراز تلفنی‌گزارش داد دیروز آقای فولادوند استاندار فارس برای‌حضور در جلسه اعضای کمیته دانشگاه‌بزرك پهلوی‌که‌ساعت هفت‌و نیم صبح فردا در کاخ نخست‌وزیری تشکیل‌می شود باهواپیما بتهران عزیمت کرد مدت این مسافرت یکهفته می باشد.

ازمحل عوارض قندوشکر

محلی برای کودکان بی سرپرست میسازند

امروز خبرنگار ما کسب اطلاع کردکه کمیسیونی با حضور آقای نورالدین الموتی وزیر دادگستری و آقایان شهاب فردوس معاون‌پارلمانی، دکتر مبشری مدیر کل بازرسی دادگستری وصدردادستان تهران،دکتر خطیبی مدیرعامل شیروخورشید دکتر نصر شهردار تهران‌برای تعیین‌تکلیف اطفال‌بی‌سرپرست دروزارت دادگستری تشکیل گردیده‌است .

چندی قبل دادستان تهران گزارش مشروحی پیرامون وضع‌اطفال بی‌سرپرست بوزیر دادگستری تسلیم کرده‌بود . دراین گزارش اشاره‌شده بود که اغلب موسسات خیریه و پرورشگاه‌ها بعلت‌نداشتن جاوامکانات ازپذیرفتن اطفال سرراهی خودداری میکنندو حالیکه هرروز از گوشه و کنارتهران حندین طفل‌خردسال‌روانه دادسرا میشوندکه تکلیف آنها معلوم شود، از طرف دادستان معمولا این اطفال طی‌نامه‌ای بیکی از موسسات خیریه روانه میشوندولی پس از چند ساعت صرفوقت این اطفال‌سرگردان پذیرفته نمیشوند وبار دیگر بدادسرا برمیگردند و اغلب چندروز مهمان ماموربن دادسرا یاکلانتری میشوند.

ازمحل‌عوارض

این گزارش مورد توجه وزیر دادگستری‌قرارگرفت‌ودیروز کمیسیونی برای رسیدگی باین مسئله تشکیل گردید.

دراین جلسه طرق مختلفی درنظر گرفته شدوبالاخره قرار شد شهرداری تهران وبنگاه شیروخورشید ،از محل کیلوئی یکریال عوارض قندو شکر بودجه‌ای برا ی‌تشکیل محلی بمنظور نگهداری این قبیل اطفال‌درنظر بگیرند شهردار تهران هم درباره تهیه زمین مورد احتیاج‌این‌محل وعده مساعد داد.

صبح امروز دادستان تهران دراین باره بخبرنگار ماگفت بدستور آقای وزیردادگستری‌این کاردنبال‌خواهدشد. تاسرانجام سرنوشت این دسته از اطفال محروم معین گردد .

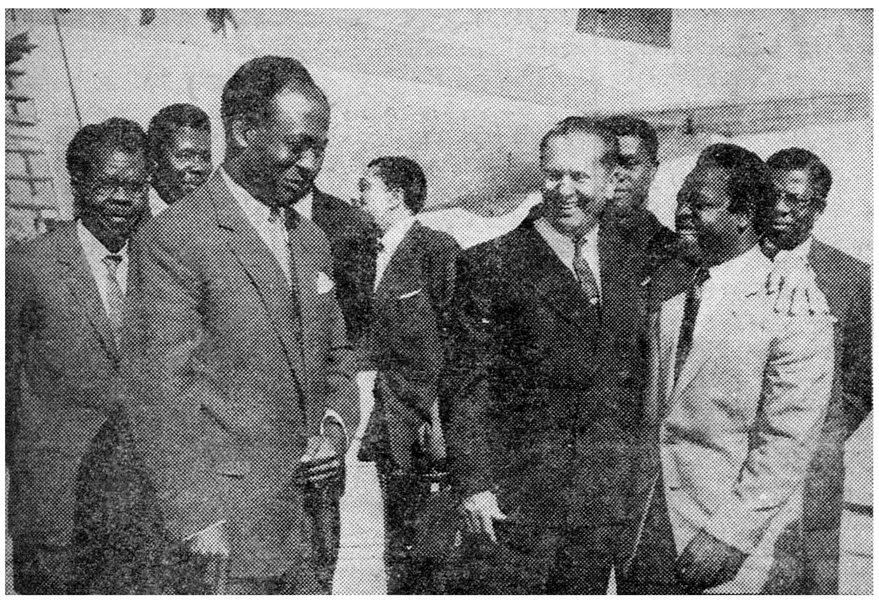

پرزیدنت تیتو درمیان هیئت نمایندگی غنا که‌برای‌شرکت در کنفرانس بیطرفها به بلگراد آمده بودنددر عکس از چپ‌براست : قوام نکرومه رئیس جمهوری غنا، تیتووآدامافیو وزیر امور ریاست جمهوری غنا دیده میشوند .

متن قطعنامه کنفرانس کشورهای بیطرف

بلگراد۶ سپتامبر ـ خبرگزاری فرانسه ـو آلمان ـ سران ۲۵ کشور بیطرف پس از ۹ ساعت مذاکرات محرمانه درباره «پیام‌صلح» واعلامیه‌ای که‌نظر بیطرفها رادرمسائل مهم جهانی روشن میکند موافقت کردند .

اعلامیه کنفرانس بلگراد رامیتوان درنکات زیر خلاصه کرد .

۱ـ کشورهای بیطرف جنك وسیاست بلوکهارا محکوم میکنندواعلام میدارند که‌قصد ایجاد یك بلوك سوم رادر جهان ندارند .

۲ـدولتهای بیطرف برای حل‌اختلافات بلوکها رامحکوم‌میکنندواعلام میدارند سرنوشت جنك تاحد زیادی بستگی بروابط بین کشور های بزرك دارد .

باین جهت دولتهای شرکت‌کننده در کنفرانس بلگراد از دولتهای بزرك درخواست میکنند که برای حل‌مسائل بین المللی با یکدیگر بمذاکره بپردازندو تائید میکنند که بیطرفها نیز باید‌درمذاکرات‌مربوط‌بحل اینگونه مسائل شرکت کنند .

۳ـکشورهای غیرمتعهد بدون قیدو شرط هرگونه استعمارارا محکوم‌میکنند وپشتیبانی خودرا از ملتهائی که‌در راه استقلال مبارزه میکنند اعلام میدارند. درباره الجزایر آنگولا، کنگووفلسطین کشورهای شرکت کننده‌در کنفرانس باردیگر اعلام‌میدارند که این ملتها بایدحق‌داشته باشند سرنوشت خودرا بدست‌خود تعیین کنند و نیرو های فرانسوی از تونس خارج شوند ودر امور کنگو مداخله نشود .

۴ـخلع‌سلاح ـ بنظر کشور های بیطرف مسئله خلع‌سلاح یکی‌ازمسائل مهم فوری جهان است. کشور های شرکت کننده درکنفرانس از دولتهای بزرك دعوت میکنند که بیدرنك‌قرار دادی در باره خلع سلاح عمومی کامل استفاده نمایند و همچنین درخواست دارند که قراردادی درباره منع‌کلیه آزمایشهای اتمی بین‌کشور های بزرك امضاء شود وبرای این منظور پیشنهاد میکنند یایك‌کنفرانس جهانی تشکیل شود ویااین‌مسئله در مجمع‌عمومی فوق‌العاده‌سازمان‌ملل‌متحد مطرح گردد

۵ـکشور های غیرمتعهد پیشنهاد می‌کنند که یك‌صندوق توسعه وعمران برای ایجاد موازنه اقتصادی در جهان کشورهای جهان فرستاده میشود .

درسازمان ملل‌متحد تاسیس شود و یك کنفرانس‌بین‌المللی‌برای رسیدگی بمسائل اقتصادی تشکیل شود .

۶ـ کشور های غیرمتعهد توصیه کرده‌اند که چین‌کمونیست به‌عضویت سازمان ملل‌متحد پذیرفته شود و در اساسنامه شورای امنیت و شورای اقتصادی واجتماعی براساس تقسیمات جغرافیائی تغییراتی داده شود .

۷ـ کشور های بیطرف ضمنا از دوبلوك درخواست کرده‌اند که برای حل‌مسئله برلن ازبکار بردن قدرت نظامی وتهدید خودداری کنند .

۸ـکشورهای بیطرف حفظ پایگاه های خارجی رامانند پایگاه آمریکائی «گوانتانامو» بعنوان نقض حق‌حاکمیت دولتها میدانندوازاعضای خوددرخواست دارند که‌برای برچیدن پایگاههافعالیت کنند .

۹ـسیاست‌تبعیضات‌نژای‌آفریقای‌جنوبی محکوم شدو حظ حقوق اقلیت ها درخواست گردید .

۱۰ـ کنفرانس ازکشورهای بزرك درخواست کرده که تحقیقات آنها در ماوراءجو واستفاده ازانرژی اتمی برای امور مسالمت‌آمیز باشد .

متن‌اعلامیه کشور های بیطرف به مجمع‌عمومی سازمان ملل متحد تسلیم خواهد شد ورونوشت آن برای کلیه کشورهای جهان فرستاده میشود .

نهرو ونکرومه بمسکو رفتند

بلگراد ـ۶سپتامبر ـ خبرگزاری‌فرانسه نکرومه رئیس جمهوری غنا ساعت چهل‌دقیقه بعداز ظهر امروزبوقت تهران‌از بلگراد رهسپار مسکوگردید. ده دقیقه بعد نیز پاندیت‌نهرو ازمارشال تیتو خداحافظی کرده راه مسکو را در پیش گرفت .

صبح امروز مرحله نهائی کنکور دا نشکده فنی آغازشد

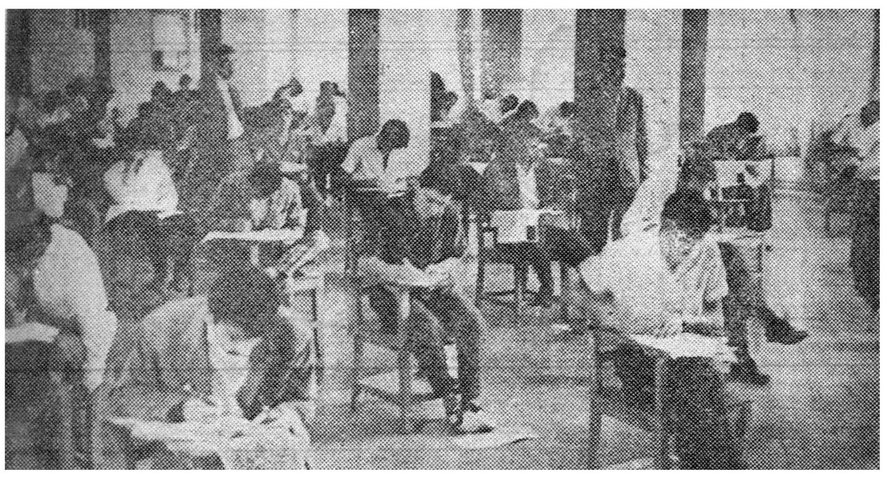

یك صحنه از امتحانات امروز دانشکده فنی

ازصبح امروز مرحله نهائی مسابقه ورودی دانشکده فنی باشرکت۵۸۰ نفر انجام شد .

۴۲۲نفر از این عده در امتحان اول قبول شده و۱۵۸ نفر بقیه دانشجویان کلاس تهیه دانشکده بودند که فقطدرامتحان دوم‌شرکت کردند.

آقای مهندس ریاضی‌رئیس‌دانشکده فنی بخبرنگار ما گفت : از ساعت هفت‌ونیم تاهشت‌ونیم صبح امتحان زبان خارجه و سپس تاساعت نه‌ونیم امتحان هندسه بعمل آمد

ساعت ۳بعدازظهر امروز امتحان فیزیك وشیمی صبح فردا امتحان فارسی وجبر و حساب و بعدازظهر فردا امتحان رسم انجام خواهد شد

دراین امتحان هرکدام از دانش جویان در امتحان زبان خارجه‌معدل هشت‌ودر امتحانات زبان فارسی و دروس تحصیلی معدل ده بیاورندمی توانند در سال اول دانشکده ثبت نام کنند وبقیه شرکت کنندگان درکلاس تهیه پذیرفته خواهند شد

دانشجویان کلاس تهیه سال گذشته‌اگر دراین امتحان معدل‌کم بیاورند مجددا درآن کلاس‌پذیرفته نمی شوند .

دوبخش فرهنگی تهران منحل شد

خبرنگار ما گزارش میدهد :فارغ‌التحصیلان دوره یکساله تربیت‌معلم ودانسسرای تعلیمات دینی باتوجه باحتیاجات بخشهای فرهنگی تهران از صبح روزشنبه ۱۸ شهریور ماه‌بادارات فرهنك مربوطه معرفی خواهندشد .

وچون کادر آموزشی نواحی ۲و۳ تکمیل شده بنابر این اعزام‌فارغ‌التحصیلان باین دوبخش مقدور نمیباشد وفقط به۱۱ بخش دیگر معرفی خواهندشد .

خبرنگار ما میافزاید: مدارس ابوابجمعی بخش ۱۳ یوسف آباد ضمیمه بخش دوشد وازاین پس بخش فرهنگی یوسف آبادوجود ندارد وبهمین ترتیب بمنظور صرفه‌جوئی بخش ۱۲نازی‌آباد وبخش۱۵ جوادیه بنام بخش ۱۲نامیده شدوکادر اداری بخشهای یوسف آبادو جوادیه صرفه‌جوئی خواهد شد .

ضمنا بخش۱۴ نارمك وتهران پارس به‌نام بخش۱۳نامیده خواهدشد.

کشف ماده جدید برای معالجه سرطان

شیکاگو ـ یونایتدپرس ـطبق گزارشی که تسلیم یکصدوچهلمین کنفرانس انجمن داروئی‌آمریکاشده است مواد شیمیائی جدیدی کشف شده که می‌توانند رشد سرطان را دربدن انسان متوقف سازند .

تاکنون چندین خوراك طبی از داروهای مورد بحث فقط در روی حیوانات و سرطان‌های انسانی که‌در آزمایشگاه نشئو و نما داده شده‌مورد آزمایش قرار گرفته و بنظرمیرسد که ضربت قاطعی برای رشدسرطان بشمار میروند . مواد مزبورفی‌نفسه علیه سرطان بسیار موثرند و در ضمن این مواد باعث تقویت تشعشعات ضد سرطانی می‌شوند .

این داروها که از نوع «سولفید ریل » هستند توسط بانودکتر «فرانسیس‌ناك» وابسته به بیمارستان مسیحی سنت لیوك گزارش داده شده‌است . باید در نظر داشت که بااینکه ترکیبات‌دارو موردبحث‌مدتها است که شناخته شده‌ماهیت ضد سرطانی‌آن‌اخیرا کشف گردیده‌است.

سه نفر ازکارکنان گمرك مهرآباد بعلت تخلف تحت تعقیب قرارگرفتند

امروز آقای کاظمیه معاون وزارت‌بازرگانی بخبرنگار ما گفت شب‌گذشته باینجانب‌اطلاع داده شد که از گمرك مهرآباد ده‌عدل‌کالا بر خلاف مقررات‌گمرك مرخص گردید . بلافاصله پس‌از این اطلاع تلفنی مامورین برای پیدا کردن کالاها اقدام نمودند وپس‌از جستجوی زیاد آنرا بدست آوردند اول از صاحب جنس‌مبلغ ۱۲۷۳۲۰ ریال تفاوت ارزیابی جنس دریافت گردید بعدسه نفر ماموری که‌در این‌کار دخالت مستقیم داشتند منتظرخدمت شده و تحت تعقیب قرارگرفتند .رئیس گمرك فروشگاه‌هم‌بعلت قصوردرانجام وظیفه از کاربرکنار شدودراختیار کارگزینی قرارگرفت .

انجمن یاران خدمات وزیر راه را تقدیر میکند

اقدامات مفید اساسی که جناب آقای مهندس گنجی دراین‌مدت کوتاه در وزارت راه معمول فرموده‌اند موجب بهبودی کامل وضع آن وزارت بخصوص اصلاح امور مسافربری راه آهن وجلب رضایت کامل مردم شده است . ما خدمات بی شائبه این وزیر لایق باتدبیر راتقدیر و تحسین میکنیم وامیدواریم که همواره توفیق کامل خدمت بمملکت نصیب ایشان باشد .

انجمن یاران

آگهی اتحادیه صنف فخار

پیرو مذاکرات جلسه عمومی مورخه ۳ر۵ر۱۳۴۰ بمنظور اجرای تصویبنامه هیئت وزیران که مقرر است جهت سا ختن خانه‌های‌ارزان قیمت مبلغی وام بصنف فخار داده شود خواهشمند است حداکثر در ظرف ۵روز از این تاریخ اسناد مالکیت (مستغلات شهری) خود را برای تضمین وام مذکور باتحادیه صنف فخار تسلیم نمایند.

رئیس اتحادیه صنف فخار .عباس گورنك

درمانگاه شیروخورشید سرخ لاهیجان

احتیاج بیکنفر دکتر دیپلمه دارد که صبحها و عصرها در درمانگاه شیروخورشید بیماران را معاینه نماید اطبائیکه مایل بهمکاری بااین موسسه هستند به نشانی لاهیجان شیروخورشید سرخ مراجعه یامکاتبه فرمایند .

مدیر عامل جمعیت شیروخورشید سرخ لاهیجان ـدکترشبان

رادیو اتومبیل ۵ موج
و گرام‌اتومبیل
هاروطونیان فردوسی
تلفن ۳۶۸۰۷
۱ـ۲ آ ـ ۱۹۳۲۶

سیمان تهران
مرغوب ترین و باصرفه ترین سیمانها
سیمان تهران

وارد‌کنندگان چای خارجه

باطلاع کلیه وارد کنندگان چای خارجه میرساند .باستناد تصویبنامه شماره ۱۹۵۹۶ هیئت وزیران :

۱ـ از تاریخ بیستم شهریور ماه ۱۳۴۰ وارد کنندگان‌چای خارجه باید در برابر هر یکصد کیلو چای خارجه که واردمینمایند یکصد کیلو چای داخله از سازمان چای خریداری و باهفتادکیلو چای خارجه مخلوط وتادستور ثانوی سی کیلو بقیه چای خارجه را بدون اختلاط از گمرك تحویل بگیرند.

۲ـ کسانیکه قبلا درمقابل چای خارجه وارده بکشور چای داخله بماخذ صدی پنجاه خریداری و رسید موقت در دست‌دارند در صورتیکه تا آخر شهریور ماه جاری رسید موقت مربوطه را بحواله انبار قطعی تبدیل نمایند مشمول دستور فوق نخواهندبود.

۱ـ۳ ۱ـ۱۹۴۲۲ وزارت دارائی