اطلاعات

۲۴ صفحه

چهارشنبه ۹شهریور ماه ۲۵۳۶ـ شماره ۱۵۴۰۲ تکشماره ۱۰ ریال

پنج نوع پرسشنامه برای نظرخواهی دراختیار مردم قرار میگیرد

اعلامیه پایان مذاکرات سران دوکشور منتشر شد

نگرانی ایران و چکسلواکی ازاوضاع خطرناک افریقا

شاهنشاه آریامهر و علیاحضرت شهبانو دیروز از سفر لهستان و چکسلواکی به‌تهران بازگشتند ومورد استقبال رسمی قرارگرفتند. نخست وزیر، وزیر دربار شاهنشاهی وچند تن از وزراء افتخار حضور دارند. در صفحات آخر و ٤

شهردار طرح جدید ترافیک تهران را اعلام کرد

میلیونها نفر درباره تعطیل ۲روزه مدارس نظرمیدهند

پرسشنامه‌ها درمقیاسی وسیع بین‌دانش آموزان پدران و مادران آنها ونیز اعضای کانون های حزبی و کارشناسان توزیع میشود

●

مخالفت یاموافقت دانش آموزان و مردم در تصویب طرح دو روز تعطیل هفتگی مدارس اثر تعیین کننده دارد

در صفحه آخر

شهریه کالجهای انگلیس برای ایرانیها افزایش یافت

در صفحه آخر

تهران مجدداً گرم میشود

★ برخلاف پیش‌بینی هواشناسی، دیشب‌باران نبارید در صفحه ٤

مشکل خارج ازمحدوده درحزب بررسی شد

● رئیس انجمن شهر : مهمترین مسئله موردرسیدگی شهردار جدید مسئله خارج از محدوده است

در صفحه ٤

اسامی ۱۰۰۰ نفر قبولشدگان کنکور دانشکده دماوند

در صفحه ۲۱

۱ ایجاد راهروی زیر زمینی با پله برقی بجای پل هوائی

۲ ساختمان بزرگراه های کمربندی و احداث گورستانهای متعدد در نقاط مختلف

۳ انتقال انبارهای عمومی به خارج شهر و جمع آوری تابلوهای توقف ممنوع

۴ احداث پارکینگ وافزایش اتوبوس شرکت واحد

۵ مبارزه شدید با عابران و رانندگان متخلف در خیابانها

در صفحه ۳

نخستین سفر تیتو به چین

پرزیدنت تیتو رئیس جمهوری یوگسلاوی برای نخستین‌بار وارد چین شدو مورد استقبال «هواکوفنگ» رئیس جمهوری و دبیر کل حزب کمونیست چین قرار گرفت.

در عکس تیتو و «هواکوفنگ» درحالیکه به ابراز احساسات مردم پاسخ‌میدهند دیده میشوند.

عکس‌رادیوئی آسوشیتدپرس

هزاران نفر داوطلب معلمی درمدارس خواهندشد

بااجرای طرح مشارکت داوطلبانه مردم در امرآموزش

امروز طرح مشارکت داوطلبانه مردم‌درامرآموزش از سوی وزارت آموزش و پرورش انتشار یافت .

جبران کمبود معلم در وزارت آموزش و پرورش که بخش سوم این طرح را شامل‌میشود بنحوه‌استفاده از داوطلبان واجد شرط‌در امر تدریس در دوره های راهنمائی تحصیلی‌ومتوسطه

ثبت‌نام‌وانتخاب داوطلبان

تدریس رایگان

کیفیت استفاده از داوطلبان تدریس در مدارس در این طرح بشرح زیر آمده‌است .

الف : از طریق کمیته‌های تجهیز و هماهنگی استان و شهرستان ترتیبی اتخاذ میگردد که داوطلبان تدریس رایگان به مدارس موردعلاقه خود مراجعه نمایندوروسای آموزشگاه ها با توجه به تخصص و مدرک تحصیلی داوطلبان و نیاز به نیروی انسانی در امر تدریس مشخصات داوطلبان راجهت تائید و تشخیص صلاحیت به اداره کل اداره آموزش و پرورش اعلام مینماید و سپس نسبت به تنظیم برنامه و ابلاغ ساعات کار به داوطلبان اقدام‌مینماید .

ب : داوطلبان تدریس‌در کلاسهای سوادآموزی به کمیته پیکار با بیسوادی استان و باشهرستان‌مربوط. مراجعه مینمایند و مسئول کمیته مزبور پس از تائید صلاحیت داوطلبان نسبت‌به تنظیم و ابلاغ برنامه‌کارآنان اقدام مینماید .

ج : در مورد استفاده از مشارکت داوطلبان مردم در امر آموزشهای جنبی و فعالیت های پرورشی‌وکمک به‌غنی کردن اطلاعات‌عمومی و همچنین پیوند آموزش‌و صنعت و تدوین برنامه کار داوطلبان ازطریق کمیته‌های تجهیز و هماهنگی استان‌و شهرستان اقدام خواهدشد.

هدفهای چهارگانه این طرح به قرار زیر است .

● استفاده از داوطلبان در آموزشهای جنبی ، فعالیت‌های پرورشی و کمک به غنی‌کردن اطلاعات عمومی .

● تجهیز نیروی انسانی مورد نیاز برای پی‌گیری سواد آموزی .

● جبران کمبود معلم در وزارت آموزش و پرورش .

● پیوند آموزش‌وصنعت .

این طرح که‌در امتثال‌اوامر اعلیحضرت همایون شاهنشاه آریامهر مبنی بر مشارکت داوطلبانه مردم به عنوان یك وظیفه ملی و میهنی تهیه شده است چگونگی همکاری‌همه‌مردم را برای پیشبرد امور آموزشی یادآور گردیده است .

در طرح جدیدبه‌ایجاد کمیته تجهیز و هم آهنگی و آگاه ساختن مردم و نظارت بر امر اجرای مطلوب طرح‌و راهنمائی و ارشاد کمیته های‌استانهب اشاره شده است .

کمیته های هم‌آهنگی موظف به بررسی و تعیین‌خط مشی کلی در مورد برنامه های آموزشی، روشهای آگاه‌کردن مردم هستند و در گزارش ماهانه‌ای پیشنهاد های‌استانهاو راه حلهای عملی را فراهم‌می‌سازد .

زمان اجرای طرح

اجرای طرح یك ماه پس‌از تصویب آن آغاز خواهد شد بطوریکه در دو ماه اول‌دستور العملها و بخشنامه های لازم از طریق کمیته مرکزی به‌استانها ابلاغ خواهد گردید وکمیته های استانها و شهرستانها و بخشها فعالیتهای خودرا‌همزمان شروع خواهند کرد و کمیته مرکزی سعی خواهد نمود با توجه به آغازفعالیتهای مدارس در سراسر کشور کار کمیته های استانها و شهرستانها و بخشها از اول مهر ماه ۲۵۳۶ شروع میشود .

آگهی افزایش سرمایه سیمان شمال (شرکت سهامی عام) صفحه ۲۰

استخدام کمك بهیار در صفحه ۲۰

مدرسه عالی علوم اقتصادی واجتماعی بابلسر آگهی ثبت نام در صفحه ۱۸

آگهی ثبت نام مدرسه‌عالی شمیران در صفحه ۲۱

جناب آقای ایرج امیر ارجمند
مصیبت وارده را صمیمانه تسلیت گفته خود را درغم آنجناب شریک می‌دانیم .
مدیران وکارکنان سازمان تبلیغات کاسپین

سرکار خانم طاهره کرباسی
باقلبی آکنده از تاسف وتاثر مصیبت جانسوزوارده را بهشما و خانواده محترم تسلیت عرض نموده وهمگی خودرا درغمتان شریک می‌دانیم .
مدیران و کارکنان شرکت تولید وتصفیه روغن (اسو)

جناب آقای غنی پور
مصیبت وارده را تسلیت عرض میکنیم .
شرکت فریدان

سرکار علیه خانم فرح فرزاد
جناب آقای مهدی تحقیقی
مصیبت وارده بخاندان گرامی فرزاد را از صمیم قلب تسلیت میگوئیم .
شی‌نانو شرکت سهامی خاص

فریده عزیز
سه‌سال است که آشیانه پرمحبت و صفای ما را ترك کردی و آتش بجگر ما زدی که تا دم واپسین خاموش نخواهد شد . تمام این مدت‌هر شب جمعه بدیدنت آمدیم و سنك مزارت را با آب دیده‌شستشودادیم بامیداینکه فردائی‌نباشد. این شب جمعه که مصادف با سالروزمرك‌تواست برای شادی روح نازنینت در کنارتو در مجلس ذکر اخوان صفا شرکت نموده و همه شام‌مهمان تو خواهیم بود.
پدر و مادر داغدارت : عباسقلی گلشائیان ـ وحیده گلشائیان
هزینه سالگرد به پرورشگاه یتیمان جعفری پرداخت شد .

جناب آقای مهندس همایون جدی
انتصاب شایسته جنابعالی را به سمت معاونت وزارت کشور صمیمانه تبریک میگویم و توفیق روزافزونتان رادر اجرای نیات عالیه شاهنشاه‌آریامهر و خدمت‌به‌مردم‌کشورمان آرزو میکنم .
محمدوردی حر ـ شرکت عمرانی دازمیرشهر

جناب آقای شاهین برخورداریان
انتصاب شایسته جنابعالی را بسمت مدیر عامل بانك کار تبریک عرض می‌نماید .
شرکت ساختمانی بامرود

جناب آقای شاهین برخورداریان
انتصاب آن جناب را بسمت مدیر عامل بانک کارصمیمانه تبریک گفته و موفقیت سرکار را خواهانیم .
شرکت سهامی خاص ایران‌سویس

جناب آقای رشیدجمشیه
انتخاب شایسته جنابعالی را به مقام معاونت محیط زیست صمیمانه تبریک عرض می نماید توفیق آن جناب رااز خداوند مسئلت دارد .
قناویزچیان (جعفر زاده)

جناب آقای شاهین برخورداریان
انتصاب شایسته شما را به مقام مدیریت کل بانک کار صمیمانه تبریک عرض می‌نمائیم .
شرکت ساختمانی زحل

جناب آقای شاهین برخورداریان
انتصاب شایسته شما را به مقام مدیریت کل بانک کار صمیمانه تبریک عرض می‌نمائیم .
شرکت ساختمانی بارومسدس

پذیرش دانش‌آموز جهت آموزشگاه بهیاری شرکت ملی نفت ایران در صفحه ۳

پارس تانکر
سازنده و تولید کننده انواع مخازن سوخت ـ آب ـ منابع انبساط ـ هوائی ـ سالنهای پیش ساخته فلزی در کوتاه ترین مدت ـ کمترین هزینه و ضریب اطمینان .
تلفن ۷۶۳۴۶۷ ـ ۷۶۹۶۷۷

آگهی خرید ژنراتور
رجوع‌بصفحه ۱۵ نیازمندیها

اطلاعیه نساجی مازندران در صفحه ۱۸

آگهی نام‌نویسی ۳۷-۳۶ سال دوم ببالا
دوره های لیسانس ، فوق لیسانس ودکتری پزشکی وغیر پزشکی دانشگاه تهران شرح در صفحه ۹

شنبه‌ها دنیای ورزش

مخالفت فلسطینی‌ها و اسرائیل با پیشنهاد سوریه

بیروت ـ خبرگزاری فرانسه ـ آسوشیتدپرس ـ سازمان آزادی بخش فلسطین واسرائیل هردو پیشنهاد پرزیدنت حافظ اسد را دایر براینکه نمایندگی فلسطینی ها در کنفرانس ژنو به اتحادیه عرب واگذار شود ردکردند .

یك سخنگوی رسمی سازمان آزادی بخش فلسطین در بیروت گفت فلسطینی ها این پیشنهاد راکه اتحادیه‌عرب به نمایندگی از جانب سازمان مقاومت درکنفرانس ژنو شرکت کنند نمی‌پذیرندواضافه کردکه تنها سازمان آزادی بخش فلسطین است که میتواند در باره مسائل مربوط به ملت فلسطین تصمیم بگیرد .

سخنگوی سازمان آزادی بخش فلسطین گفت : ما اصرار داریم که قطعنامه‌های کنفرانس عالی‌رباط محترم شمرده شود. این‌کنفرانس که در اکتبر ۱۹۷۴ تشکیل شد اعلام داشت‌که سازمان آزادی بخش فلسطین نماینده‌منحصر بفرد خلق فلسطین است . در شورای‌ملی فلسطین که به تازگی در دمشق تشکیل شد رهبران فلسطین‌باردیگر تصمیم کنفرانس عالی سران عرب راتائید کردند.

باین ترتیب میان حافظ‌اسد وسازمان آزادی بخش فلسطین درباره مسئله‌نمایندگی فلسطین اختلاف افتاده‌است.

رئیس جمهوری سوریه در جریان دیدار سایروس‌ونس از دمشق نیزهمین پیشنهاد را عنوان کرده وگفته بودکه مسئله نمایندگی فلسطینی ها در کنفرانس صلح مهم‌نیست چیزی که اهمیت دارد این است که حقوق ملت فلسطین برسمیت شناخته شود .

در تل‌آویو مناهم بگین نخست‌وزیر اسرائیل که به تازگی از سفرورمانی بازگشته‌است گفت اتحادیه‌عرب یك کشور نیستو بنابراین نمی‌تواند بنمایندگی‌ازجانب‌فلسطینی ها در گفتگو های کنفرانس صلح‌شرکت کند .

بگین تاکید کردکه‌اسرائیل جداباشرکت این‌سازمان درکنفرانس ژنو مخالفت خواهدکرد .

از سوی دیگر خبرنگار روزنامه‌هاآرتز دربخارست نوشته است که مقامهای رومانی ظاهرا به نخست‌وزیر اسرائیل گفته‌اند که رهبران سازمان آزادی بخش فلسطین احساس‌می‌کنند که کشورهای عربی به تاسیس یك کشور فلسطینی علاقه‌ای ندارند بلکه از این سازمان در رسیدن به هدفهای سیاسی خود در داخل وخارج کشور استفاده می‌کنند، و عمدا سازمان آزادی بخش‌را وادار می‌کنند که روش‌آشتی ناپذیرتری پیش گیرد تا اسرائیل از مذاکره بافلسطینی ها خودداری کند .

آندره گرومیکو وزیرخارجه‌شوروی ازیاسرعرفات رهبر سازمانهای مقاومت فلسطین که در مسکو بسر میبرداستقبال‌میکند. مذاکرات ایندو که مسائل مختلف از جمله بحران خاورمیانه و کنفرانس صلح ژنو رادربر گرفت ۵ ساعت و نیم بطول انجامید «عکس رادیوئی تاس»

مذاکرات مقدماتی

موشه‌دایان وزیر امور خارجه اسرائیل ضمن نطقی در برابر نمایندگی یهودیان آمریکا و کشورهای اروپائی گفت که گفتگوهای مقدماتی برای برقراری صلح آغازشده‌اما این مذاکرات هنوز جنبه تکنیکی‌دارد. موشه‌دایان اضافه‌کردکه خطر جنگ امروز کمتر از هر وقت دیگر است و هنگامی‌که بن‌گوریون در اسرائیل و جمال‌عبدالناصر در مصر قدرت‌را در دست داشتند خطر جنگ بمراتب زیادتر بوده دایان‌گفت مانباید از اینکه اکنون در برابر رهبرانی چون سادات‌ملك حسین وحتی پرزیدنت اسد قرار گرفته‌ایم ناراضی باشیم .

وزیر امور خارجه اسرائیل افزود : ما از یکسیاست آشتی ناپذیر پیروی نمی‌کنیم و تنها مسئولیت تاریخی بزرگ در برابر ملت‌مان داریم که باید همیشه به آن توجه کنیم .

سخنان عرفات

در مسکو یاسرعرفات رهبر سازمان آزادی‌بخش فلسطین به خبرگزاری تاس گفت حل مسئله خاورمیانه‌تنها با شرکت همکاری موثر اتحاد شوروی امکان‌پذیراست. عرفات تاکید کرد که گفتگوهایش با آندرمگرومیکو وزیر امور خارجه شوروی کاملا دوستانه و صریح بود چرا که شوروی دوست وفادار ملت های عربی است و پیوسته از آرمان اعراب پشتیبانی می‌کند .

رهبر سازمان آزادی‌بخش فلسطین تاکید کرد که دیدارش از مسکو حائز اهمیت زیادی است چرا که این مذاکرات هنگامی انجام میشود که گفتگو های جدی در باره صلح خاورمیانه جریان دارد وازسوی دیگراسرائیل تصمیم های تازه‌ای در باره سرزمین های اشغالی‌فلسطین گرفته است .

عرفات پس از آنکه اسرائیل را بخودداری ازتخلیه ساحل غربی رود اردن و عدم شناسائی حقوق فلسطینی ها متهم کرد گفت که دیدار اخیر سایروس‌ونس ازخاورمیانه اوضاع رادر منطقه بیش از پیش بوخامت کشانیده است زیرا وزیر امور خارجه آمریکا کوشید تا مسئله فلسطین را کاملا نادیده بگیرد درحالیکه فلسطین اساس اختلافات خاورمیانه را تشکیل میدهد .

عرفات ضمن تاکید این مطلب که فلسطینی‌ها خواهان تشکیل فوری کنفرانس ژنو هستند گفت باردیگر ابرهای سیاهی آسمان خاورمیانه را پوشانیده است اما امیدوارم که این ابر های تیره هرچه زودتر پراکنده شود .

خبرگزاری تاس گزارش داد که عرفات و اندره گرومیکو دیروز نیز گفتگوهای خود را در باره مسائل خاورمیانه در محیط دوستانه دنبال کردند .

رئیس جمهوری سومالی در سفر مسکو «ناپدید» شد

مسکو ـ رویتر ـ هاله‌ای‌از اسرارماموریت جاری‌سیادباره» رئیس جمهوری سومالی را در مسکو احاطه کرده است . رئیس جمهوری سومالی در اوج جنگهای‌صحرای اوگادن ناگهان رهسپار مسکو شد و گفته میشود وی با رهبران کرملین گفتگو های مهم و در عین حال اضطراری در باره نبرد های جاری میان استقلال طلبان غرب سومالی با نیرو های اتیوپی انجام‌خواهد داد. برخی از دیپلمات های خارجی مقیم مسکو مسئله دگم شدن رئیس جمهوری سومالی را پیش کشیده‌اند .

درپی سفر سیادباره بمسکو خبرگزاری رسمی سومالی گزارش داد که رئیس جمهوری سومالی روزیکشنبه موگادیشو رادر راس یک هیئت عالیرتبه به قصد مسکو ترک گفت .

باوجود این رسانه‌های‌گروهی شوروی ورادیو تلویزیون و مطبوعات این کشور سفر ناگهانی رئیس‌جمهوری‌سومالی را نادیده گرفتندو حتی‌نتوشتند «سیادباره» کی وارد مسکو شده است. سفر هوایی از موگادیشو به مسکو معمولا ۱۴ ساعت طول میکشدبا این‌حساب «سیادباره» باید روز دوشنبه وارد پایتخت شوروی شده باشد .

دیپلمات های مسکو اظهار می‌دارندرئیس‌جمهوری‌سومالی ممکن است وارد فرودگاه «سمفریول» در کریمه شده‌باشد که لئونید برژنف رهبرشوروی در آنجاسرگرم گذراندن‌تعطیلات سالانه خویش است .

با این وجودنبرد های‌شدید صحرای اوگادن طی ۲۴ساعت گذشته همچنان ادامه یافت و نیرو های اتیوپی ورزمندگان استقلال طلب غرب سومالی که مورد حمایت‌دولت سومالی هستند مواضع یکدیگر را به شدت کوبیدند . در اعلامیه هایی که منتشر شد شماره‌تلفات ۲۴ ساعت گذشته ۱۸۰ تن گزارش شده است .

از سوی دیگر خبرگزاری سومالی در گزارشی ادعا کرد تاکنون بیش ازیک میلیون‌تن از اهالی اتیوپی که مخالف رژیم سرهنگ‌هایله‌ماریام بودند، بدستور او کشته شده‌اند.

گزارش خبرگزاری سومالی حاکیست که صد ها هزار تن از رژیم وحشتو ترورسرهنگ ماریام گریختهو آوارمشده‌اند.

در این میان فرانسه این گزارش را که طی چند روز آینده مقادیر هنگفتی اسلحه به سومالی خواهد داد ، تکذیب کرد .

در این گزارش ها آمده بود که فرانسه از طریق عربستان سعودی ۳۰ میلیون فرانک اسلحه به سومالی خواهدداد.

تیتو نظر چینی‌ها را در مورد جنگ رد کرد

پکن ـ خبرگزاری‌فرانسه‌ـ که بافتخارش‌ترتیب داده‌شده بود شرکت کرد.

گفتگوهای سیاسی مارشال تیتو رئیس جمهوری یوگسلاوی با پرزیدنت هواکوفنگ ازامروز درکاخ مجمع ملی در پکن آغازشد.

تیتودیروز درمیان‌استقبال گرم و پرشور هزاران نفر چینی وارد پایتخت‌چین شد و در فرودگاه از جانب پرزیدنت هواکوفنگ و بلندپایگان‌چینی مورداستقبال قرار گرفت. هنگامی که اتومبیل حامل تیتو به میدان بزرگ «تین‌آن‌مین» رسید هزاران بادکنک رنگی به آسمان رها شد و شور و هلهله جمعیت به اوج رسید.

رئیس جمهوری یوگسلاوی در مجلس میهمانی‌باشکوهی تنگ شیائو پینگ معاون اول نخست‌وزیر و گروهی از بلندپایگان چینی در این میهمانی شرکت داشتند .

مارشال تیتو ضمن نطق کوتاهی در سر میز شام نظر چینی‌ها را درباره اجتناب ناپذیر بودن جنگ ردکرد.

پرزیدنت هواکوفنگ در سخنرانی خود گفت اوضاع بین‌المللی سخت پیچیده‌است و بسیاری از مسائل مهم جهانی هنوز حل‌نشده و این امر ما را سخت نسبت به آینده نگران کرده است.

مارشال تیتو در پاسخ گفت اگرچه‌نمی‌توانیم بگوئیم که پایه‌های صلح استوار شده اما جنگ اجتناب‌ناپذیر نیست .

پرزیدنت‌هواکوفنگ‌برعکس اظهارعقیده کرد که‌ابرقدرت ها بادست‌زدن به مسابقه تسلیحاتی شدید مقدمات یک جنگ جدید را فراهم می سازند و برسراحراز برتری بشدت با یکدیگر درکشمکش هستند.

گرچه متن‌کامل سخنرانی های رهبران یوگسلاوی و چین انتشارنیافته اما آگاهان سیاسی اظهار داشتند که‌در این سخنرانی‌ها شوروی مستقیما مورد انتقاد قرار نگرفت .

اما پرزیدنت هواکوفنگ ازسیاست مستقل یوگسلاوی دربرابر شوروی تجلیل‌کرد. هواکوفنگ ضمن اشاره به روابط چین وشوروی گفت سرنوشت مشترکی که دو کشور در گذشته داشتندملت های ما را بهم پیوند میدهد.

جانشین مائو در پایان پیشنهاد کرد که یک«جبهه متحده علیه برتری‌طلبی یک دولت‌ابرقدرت(یعنی‌شوروی) تشکیل شود .

اخبار کوتاه جهان

پاکستان در جستجوی سوخت هسته‌ای

اسلام‌آباد ـ آسوشیتدپرس ـ مولانا مفتی محمود رهبر اتحادملی پاکستان‌گفت اگر اتحاد ملی در انتخابات اکتبر پاکستان پیروز شود به هرقیمتی که شده و از هر کشوری‌سوخت هسته‌ای خریداری خواهد کرد.

مولانا مفتی محمود که در یک کنفرانس مطبوعاتی در لاهور شرکت کرده بود گفت پاکستان هیچ فشاری را از هیچ کشوری دراین مورد تحمل نخواهد کرد.

پایان اختلاف در ارتش ترکیه

● آنکارا ـ یونایتدپرس ـ خبرگزاری مستقل ترکیه ، دیروز گفت که با اعلام انتصاب ژنرال «کنان‌اورن» فرمانده ارتش‌ترکیه درمنطقه اژه بسمت فرماندهی نیرو های زمینی این کشور ، اختلاف نظر های سه ماهه رهبران نظامی ترکیه پایان یافت.

همین خبرگزاری ، بنقل از منابع نظامی گفت که سمیح سنجر رئیس ستادکل ترکیه ، ژنرال اورن رابه فرماندهی نیرو های زمینی ترکیه پیشنهاد کرده ، و این پیشنهاد مورد تائید وزیر دفاع ، نخست وزیر ، و ریاست جمهوری‌ترکیه واقع شده است .

ماهواره تحقیقاتی

● مسکو ـ آسوشیتدپرس ـ خبرگزاری تاس‌اعلام کرد که شوروی دیروز یك‌ماهواره تحقیقاتی ژئوفیزیکی به‌فضا پرتاب کرد . این ماهواره در مورد شهاب‌ها وتشعشع های تاج خورشید تحقیق و بررسی خواهد کرد .

خبرگزاری تاس نوشت ماهواره که ورتیکان ـ نام دارد از محلی درقسمت اروپایی شوروی به فضا پرتاب شده است .

تاس همچنین گفت‌ماهواره مجهز به چند دستگاه علمی ویك دستگاه دقیق عکس‌برداری است .

زلزله درفیلی‌پین بود

● پکن ـ رویتر ـ دیروز ، مقام های‌رسمی چین گزارش های منتشره از هونك‌کونك حاکی از وقوع زلزله‌شدیدی درچین مرکزی را تکذیب کردند ، و بعد معلوم شد که آن زلزله‌در فیلی‌پین‌روی داده است .

سخن‌گوی وزارت امور خارجه چین، دیروز ،گفت که موسسه‌های زلزله‌نگاری چینی گزارش های مربوط بوقوع زلزله در منطقه‌چونك کینك را بی‌اساس اعلام کرده‌اند و گفته‌اند که رصدخانه‌هونك کونك‌زلزله‌ئی را که در فیلی‌پین روی‌داده به اشتباه مربوط به‌چین اعلام کرده است .

امریکا آماده شناسائی چین بود

● واشنگتن ـ خبرگزاری فرانسه ـ «لاری کلین»معاون سابق سازمان سیا ، اظهار داشت چند هفته قبل از دیدار اخیر سایروس‌ونس‌از پکن دولت آمریکا در نظر داشت با تایوان قطع رابطه کرده و روابط کاملا عادی با جمهوری خلق‌چین‌برقرار کند. بگفته «ری کلین» کارشناسان مسائل چینی‌در شورای امنیت‌ملی‌و وزارت امور خارجه آمریکا با قطع روابط دیپلماتیک باتایوان‌و برقراری مناسبات عادی با پکن موافق بودند اما اکثریت اعضای کنگره و برخی‌ازبلند پایگان آمریکائی از جمله فیلیب حبیب معاون وزارت امور خارجه آمریکا بااین پیشنهاد مخالفت کردند.

دولت یونان افسران‌مخالف را به برپاکردن حریق آتن متهم کرد

نیکوزیا ـ یونایتدپرس ـ رئوف دنکتاش رهبر جامعه‌ترك قبرس اعلام کردزیربار هیچیك از قطعنامه های سازمان ملل متحد که بنظر اواجرایشان نابودی قبرس یا بازگشت به حکومت تحت سلطه یونانی ها را در پی خواهد داشت نخواهد رفت .

از سوی دیگر در جریان آتش سوزی های شدیدی که دیروز درنقاط مختلف آتن برپا شده بود آتش به منطقه‌ای در آتن رسید که هیئت های نمایندگی سیاسی در آن‌اقامت دارند دولت یونان گروهی از افسران ارتش یونان‌را که‌سعی در بدست گرفتن‌قدرت رادارند متهم به‌برپا کردن این آتش سوزیها کرد .

در اعلامیه طولانی که از طرف دولت یونان انتشار یافت گفته شد که گروههای‌مخالف با ایجاد آتش سوزیهای‌عمدی می‌خواهند وحشت و نگرانی را بین مردم یونان گسترش‌دهند.

از چهار گوشه جهان

اسرائیل متهم به تبلیغات ضد اسلامی شد

نایروبی ـ رویتر ـ در کنفرانس سازمان ملل درمورد صحراها که درنایروبی تشکیل شده است سازمان وحدت آفریقا، اسرائیل را متهم کرد که تبلیغات ضد اسلامی براه انداخته است. بااین‌اتهام فضای کنفرانس اکولوژی(محیط شناسی) به‌فضای سیاسی تغییر جهت داده است .

نورالدین جودی دستیار الجزایری دبیرکل سازمان وحدت آفریقا گفت اسرائیل در یکی از استادی که‌تحویل کنفرانس داده ادعا کرده است‌که دین اسلام یکی‌ازعوامل صحرایی شدن است .

اسرائیل دراین مسئله میگوید پس از پیروزی‌مسلمانان در ۶۴۰ میلادی زوال کشاورزی آغاز شد. جودی‌همچنین گفت درسند بجای ساحل غربی‌رود اردن ازنام‌من‌درآوردی اسرائیل بهودیه بکار رفته است .

هنگامی که نماینده اسرائیل پشت تریبون قرارگرفت نمایندگان ۵۶ کشور عربی آفریقائی و شوروی و چین بعنوان اعتراض به سیاست اسرائیل در محیط زیست جلسه کنفرانس را ترك کردند. نمایندگان ۱۱۰ کشور در کنفرانس شرکت دارند .

یك روز ، روزه پاکستانی‌ها باطل شد

کراچی ـ رویتر ـ صدها هزار پاکستانی روزه‌دار ، تصمیم گرفته‌اند که‌روزهای روزه‌داری خود را یک روز اضافه کنند .

علت این امر آن است که رادیو پاکستان ، موعد افطار پریروز را ۵دقیقه زودتر اعلام کرد و روزه آنروز باطل شد. براثر این واقعه، چهارتن از مقامهای مدیره رادیو پاکستان از سمت‌های خود برکنار شدند .

پایان اعتصاب کارکنان فرودگاههای لندن

لندن ـ آسوشیتدپرس ـ حدود ۸۵۰ تن دستیاران ماموران کنترل فرودگاه های انگلیس دیروز به اعتصاب ۴ روزه خود پایان داده و برسر کارهای خود رفتند . اعتصاب این عده فرودگاه های انگلیس را درهرج ومرج بیسابقه‌ای فروبرده و موجب سرگردانی میلیون ها مسافر شد. پیش‌از پایان اعتصاب سازمان هواپیمایی کشوری‌انگلیس به کارگران اعتصابی اولتیماتوم داده‌بود اگر بلافاصله کار عادی خود را از سر نگیرند ازکار معلق خواهند شد .

اعتصاب این ۸۵۰ تن از جمعه پیش آغاز شد وچون این روز مصادف با آغاز تعطیلات هفته‌ای بریتانیا بودصدها هزار مسافر بعلت نبودن خدمات فرودگاهی درفرودگاه ها سرگردان شدند. کارگران اعتصابی خواهان ۲۰ درصد اضافه حقوق بودند و مدعی بودند که‌این اضافه حقوق از ۲سال پیش به‌آنها وعده شده بود.

علاوه برکارگران فرودگاه های انگلیس کارگران فرودگاه های فرانسه و اسپانیا نیزاز چند روز پیش اعتصاب کردند اما هنوز گزارشی در باره پایان یافتن اعتصاب آنها نرسیده است .

جرالد فورد وژاکلین از توطئه قتل‌کندی خبر داشتند

نیویورک ـ آسوشیتدپرس ـ ویلیام اولتمان روزنامه نگار هلندی دیروز ادعا کردکه جرالدفورد ، رئیس‌جمهوری پیشین آمریکا، وژاکلین کندی در زمره کسانی هستند که اطلاع داشتند توطئه‌ئی برای قتل پرزیدنت کندی نکوین شده است .

ویلیام‌اولتمان که در اوایل سال مسیحی‌جاری در بازجوئی های مربوط بقتل کندی درگیری آشکاری پیداکرد، همچنین گفت که مرگ پسر اوناسیس بسال ۱۹۷۲ کهظاهرا ناشی از سقوط هواپیما بوده ، یک حادثه غیر عمدی نبوده است .

اولتمان ،که در برنامه تلویزیونی «صبح به خیرامریکا» سخن میگفت اظهار داشت که تازمانی که شخصا با پرزیدنت کارتر گفتگو نکرده مهمترین شاهد خود را مخفی نگه خواهد داشت .

اولتمان، درهمین مصاحبه تلویزیونی گفت: من‌اکنون شاهد بسیار مشهوری راکه از توطئه قتل کندی اطلاع داشته، در اختیار دارم اما نمیتوانم نام او را ذکر کنم .زیرا آخرین باری‌که نام یک شاهد را بردم ، نتیجه‌اش این شد که آن شاهد کشته شد .

اشاره اولتمان به«ژرژ دومورن‌شیلت» استادکالج‌بوده که در مارس گذشته چند ساعتی پس‌از حضور در کمیته بازجوئی قتل کندی در مجلس نمایندگان امریکا جسد او را بصورتی یافتند که گویا با شلیک گلوله‌ئی خودکشی کرده بود .

اعضای یك سازمان افراطی مذهبی مصر دستگیر شدند

قاهره ـ رویتر ـ روزنامه الاهرام درشماره دیروز خود نوشت نیروهای امنیت ملی مصر ۸۰ عضو مهم یک سازمان سری افراطی مذهبی را بازداشت کرده‌اند .الاهرام میافزاید: سازمان مورد بحث که اخوت برای جهاد نام‌داردتعالیم خود راباتوسل بزور اشاعه میدهد به نوشته الاهرام اسناد رسوا کننده‌ای بدست ماموربن مصری افتاده است .

الاهرام می‌نویسد دادستان کل مصر بازجویی ازافراد بازداشت شده را آغاز کرده است ، درماه ژوئیه گذشته‌یک گروه دیگر مذهبی مصر که متهم بقتل وزیر پیشین اوقاف این کشور بودند بازداشت شدند.

رئیس جمهوری هند دچار سرطان ریه شد

دهلی نو ـ آسوشیتدپرس ـ سخن‌گوی ریاست جمهوری هند، دیروز اعلام کرد که پرزیدنت نیلام سانجیو اردی، که ۵هفته پیش بمقام ریاست جمهوری هند رسیده، بزودی عازم نیویورک خواهد شد تا سرطان ریه خودرا معالجه کند .

روز یکشنبه پیش که پرزیدنت ردی ۶۴ ساله مورد آزمایش قرار گرفت معلوم شد که درقسمتی از بافت های ریه‌اش ضایعه‌ئی بقدر یک سکه پدید آمده است. آنگاه گروهی از پزشکان بلندپایه هندی تصمیم گرفتند که‌وی هرچه زودتر بمرکز سرطان شناسی «ممورریال اسلوان» در نیویورک عزیمت کند. سخن‌گوی ریاست جمهوری هند تائید کردکه پزشکان ضایعه ریوی پرزیدنت «ردی»را سرطان تشخیص داده‌اند .

انتخابات غیرقانونی رودزیا امروز برگزار شد

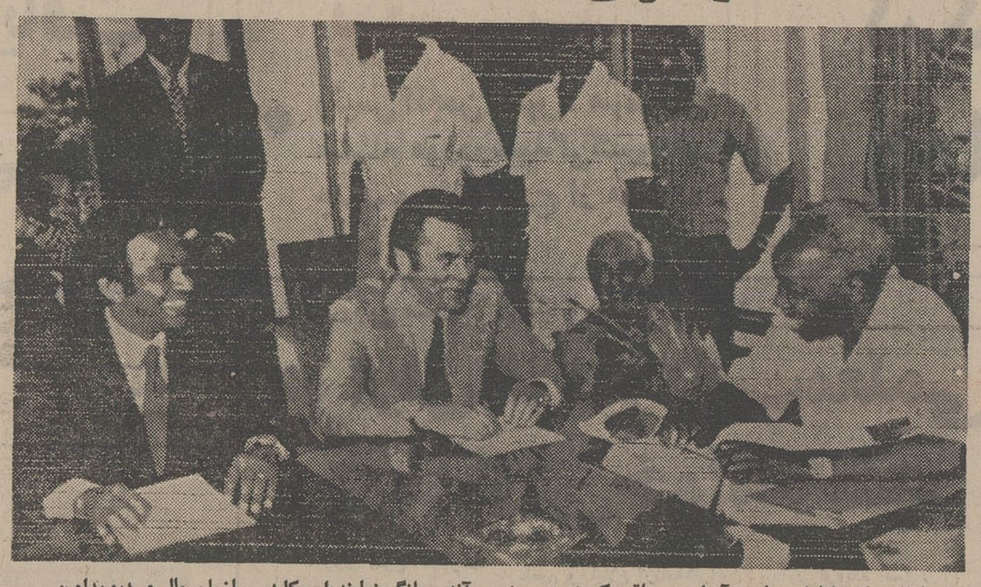

ملاقاتی که ناظران‌سیاسی آنرا مهم تلقی کردند دیروز بین آندرویانگ نماینده‌امریکا در سازمان ملل و دیویداون نخست‌وزیر انگلیس‌ازیکطرف و پرزیدنت جولیوس نایرره‌رئیس جمهوری تانزانیا صورت گرفت. نمایندگان آمریکا و انگلیس برای‌بررسی امکانهای اجرای آخرین‌طرح صلح مشترک امریکا و انگلیس به آفریقا آمده‌اند.
عکس رادیوئی یونایتدپرس

سالیسبوری ـ خبرگزاریها ـ امروز انتخابات غیر قانونی رودزیا در حالی برگزار شد که سرنوشت ابتکار تازه مشترک آمریکا ـ انگلیس‌برای حل بحران رودزیا و سپردن قدرت به سیاهان سرنوشتی نامعلوم پیدا کرده است .

پیش‌بینی های بعمل آمده حاکیست که حزب جاکمه «جبهه رودزیا» برهبری یان‌اسمیت‌نخست‌وزیردرانتخابات امروز پیروزی بزرگی بدست خواهد آورد . پیش‌بینی می شود حزب‌حاکمه جبهه‌رودزیا ۵۰ کرسی از ۶۶ کرسی پارلمان را بدست خواهد آورد .

از سوی دیگر نمایندگان آمریکا و انگلیس ـ دیوید اوئن وزیر خارجه انگلیس‌و آندره‌یانگ نماینده آمریکا در سازمان ملل دیروز پس از گفتگو با جان‌فورستر نخست وزیر آفریقای جنوبی راهی تانزانیا شدند .

منابع آگاه در پرتوریا گفتند با اشکال‌هایی که در راه ماموریت این دو پدید آمده انتظار نمی رود انتقال قدرت به‌سیاهان تا سال آینده‌تحقق پیدا کند .

دیوید اوئن و یانگ فردا برای مذاکره با یان‌اسمیت رهسپار سالیسبوری خواهند شد در سالیسبوری گفته می شود اسمیت آماده است به نوعی مصالحه درباره بحران رودزیا تن دردهدو حتی‌نظام یک نفر یک رای را بپذیرداما اسمیت پریشب گفت به نظام کنونی انتخاباتی پای بند خواهد بود .

اسمیت می خواهد از رای دهندگان سفید پوست اختیار تام بگیرد.تابا رهبران‌میانه‌رو وارد مصالحه شود اما اسف «آبل موزوروآ» وسیت هول دو رهبرسیاهپوستان گفته‌اند تنها حاضرند بشرط پذیرفته شدن نظام یک نفر یک رای‌با اسمیت‌مصالحه وسازش‌کنند.

آغاز پنجاهمین‌سال‌فعالیت پان‌آمریکن با پرواز قطبی دور دنیا

نیویورک ۲۵ اوت ـ شرکت هواپیمائی پان‌آمریکن بمناسبت پنجاهمین سالگرد فعالیت خود سفر دور دنیا را باجامبوجت بوئینگ SP ۷۴۷ بر فراز قطب شمال و جنوب با ۱۵۰ مسافر آغاز مینماید.

در ۲۸ اکتبر ۱۹۷۷ (ششم آبانماه ۲۵۳۶) پرواز از سانفرانسیسکو شروع میشود واز قطب شمال‌تالندن بپرواز ادامه داده و بعد به کیپ‌تاون در افریقای جنوبی رفته و سپس از آنجا بر فراز قطب جنوب تااوکلند ، نیوزلند و از اوکلند به سانفرانسیسکو پرواز خواهد نمود.

میزان مسافت: ۲۶٫۶۴۲مایل (۴۳۰۰۰ کیلومتر) .

تخمین مدت پرواز : ۴۸ ساعت و ۴۰ دقیقه.

این پرواز با تصویب دولت های مربوطه در تاریخ سالگرد اولین پرواز پان‌آمریکن انجام خواهد گرفت. در ۲۸ اکتبر ۱۹۲۷ یکهواپیمای سه‌موتوره فوکر از کیوست، فلوریدا مسافت حدود ۹۰ مایل(۱۴۶٫۲۵ کیلومتر) را تاهاوانا ـ کوبا در حدود یک ساعت طی نمود. مسئولین‌پان‌آمریکن طی‌مراسمی بیادبود اولین‌پرواز درکی‌وست پرواز قطبی را با استفاده از یک دستگاه مخصوص‌ارتباطی انجام میدهند.

مسافران میتوانند برای این پرواز ازهم‌اکنون جا رزرو نمایند. کرایه دور دنیا۳,۳۳۳ دلار برای درجه اول و ۲,۲۲۲ دلار برای درجه ۲ صرفه‌جوئی میباشد. علاوه بر آن‌مسافران میتوانند مسیر دور دنیا را بطور کامل ویافقط یک یا دو مسیر خاص را انتخاب‌نمایند.

پرواز قطبی تحت نظر انجمن ملی هوانوردی است که‌نماینده ایالات متحده آمریکا در فدراسیون بین‌المللی‌هوانوردی میباشد. این فدراسیون تعیین کننده سرعت هواپیما و طول مسافت است. پان آمریکن دربی آنست رکوردی را کهبین ۱۵و۱۷ نوامبره۱۹۶۵ بااستفاده از جت باری بوئینگ ۳۲۰ ـ ۷۰۷ پایه‌گزاری شده بشکند . این جت سفر قطبی‌خود رادر ۶۲ ساعت و۲۷ دقیقه و ۳۵ ثانیه باچهار بار توقف انجام داد.

شکستن رکورد سرعت برای پان‌آمریکن تازگی ندارد . و اوائل مه ۱۹۷۶ پان‌آمریکن رکورد دور دنیا را در مسیر نیویورک ـ دهلی ـ توکیو ـ نیویورک با طی مسافت ۱۳٫۱۳۷ مایل (۲۱۳۴۷٫۶۲۵ کیلومتر) در ۴۶ ساعت و ۵۰ ثانیه پایه‌گزاری کرد.

کاپیتان و افسر مالکین معاون وسرخلبان پان‌آمریکن که شرپرستی یک گروه ۱۵ نفره از خلبانان ارشد و مهندسین پرواز را در سال ۱۹۷۶ بعهده داشت متصدی گروه پرواز در پرواز قطبی خواهد بود.

سرویسهای داخل هواپیما از قبیل تامین غذای کامل در هر قسمت بار شبانه‌روزی ، تهیه نوشابه، نمایش فیلم وترتیب بازیهای مختلف بوسیله چهر گروه از کارکنان هواپیما برای رفاه وسرگرمی مسافران‌تدارک دیده خواهد شد. برنامه‌های تفریحی مانند نمایش مد ، موسیقی، چشم‌بندی و حتی آرایش موی سرخانمها درنظر گرفته شده است.

پرواز قطبی توقفهای دو ساعته در لندن، کیپ تاون و اوکلند خواهد داشت. طویل ترین مسافت بین کیپ تاون و اوکلند میباشد که ۷٫۵۲۳مایل (۱۲۲۴۴٫۸۶۵ کیلومتر) استو سایر مسافت عبارتند از :

سانفرانسیسکو ـ لندن ۶,۳۵۸ مایل (۱۰۳۳۱٫۷۵ کیلومتر).

لندن ـ کیپ تاون ۶٫۱۵۲ مایل (۹۹۹۷ کیلومتر) .

اوکلند ـ سانفرانسیسکو ۶٫۶۰۷ مایل (۱۸۸۳۸٫۷۵کیلومتر) .

پرواز جت SP ۷۴۷ که توسط پان‌آمریکن‌در ۲۵آپریل ۱۹۷۶ افتتاح گردید دارای ظرفیت ۴۴ نفر در درجه او ۲۲۲ نفر در درجه صرفه‌جوئی میباشد لیکن در این پرواز جهت رعایت رفاه بیشتر مسافران در دوردنیا ظرفیت درجه ۱ به۲۲ ودرجه صرفه‌جوئی به ۱۲۸نفر تغییر میباید.

هواپیمای SP که براساس پیشرفتهای تکنولوژی وساخت اولیه مدل ۷۴۷ طراحی شده‌تا ۱۰۰ر۴۵ پا ارتفاع میگیرد و حداکثر سرعت آن بیش از۶۰۰ مایل (۹۷۰ کیلومتر) در ساعت میباشد. از نظر ظاهر شبیه۷۴۷ است و فقط ۱۵ مترکوچکتر دارای ظرفیت SP ست.

۴۸٫۷۳۰ گالن سوخت است‌که از این نظر چندان تفاوتی با ۷۴۷ ندارد اما ایجاد تغییرات وبکار بردن طراحی های پیشرفته‌تر در موتورها ، ۲۵ درصد شعاع پرواز هواپیمای SP را بیشتر میکند.

افریقای جنوبی از امکانات اتمی خود هر طوربخواهد استفاده‌میکند

دوربان ـ خبرگزاریها ـ آفریقای جنوبی اعلام کرد این حق را برای خود محفوظ‌می‌دارد که از امکانات اتمی خود در راه مقاصدی بجز مقاصد صلح آمیز آنطور که نیازهای این‌کشورایجاب میکند‌استفاده کند.

وزیر دارایی آفریقای‌جنوبی در نطقی اعلام کرد که برنامه های اتمی این کشور مقاصد صلح جویانه دارد اما اگر آفریقای‌جنوبی‌تصمیم به‌استفاده از امکانات هسته‌ای خودبگیرد هیچ‌نیروئی قادر نیست دولت را از این کار بازدارد.

وزیر دارایی آفریقای‌جنوبی گفت حکومت مطلقا اعلام‌می‌کند کسی نباید به آفریقای جنوبی بگوید چکاری را باید بکند و چکاری را نباید بکند.

گزارش های اخیر حاکی بود که آفریقای جنوبی درصدد برآمده است یك بمب‌هسته‌ای آزمایش کندلیکن نخست‌وزیر ووزیر خارجه آفریقای جنوبی این گزارش ها را تکذیب کرده‌اند . روزنامه واشنگتن پست نوشته بود شوروی به کمك‌ماهواره‌های‌جاسوسی‌خود از تلاش آفریقای جنوبی‌آگاه شد و آمریکا را در جریان گذارد .

وزیر دارایی آفریقای‌جنوبی که گفتارش شدیداللحن می نمود گفت گارتر یا دیگران باید بدانند که اگر آفریقای جنوبی بخواهد از امکان های هسته‌ای خود استفاده کند این کار را خواهد کرد .

تکامل از نظر انسان امروز
نوشته و. و. فلچر
ترجمه دکتر محمدرضا توکلی صابری
مجموعه‌ای بادرگیری اطلاعاتی در باره پیدایش جهان، منظومه شمسی، سیاره زمین، سرآغاز حیات، تکامل در حال عمل ، نمایش حیات‌جانوران بی مهره وجانوران مهردار، تکامل انسان وراهی که بعنوان انسان در پیش داریم.
مؤسسه انتشارات امیرکبیر

رباعیات حکیم عمر خیام
با ۵۰ تابلو رنگی
اثر استاد حسین بهزاد
مینیاتوریست شهیر ایرانی
در پنج زبان ـ فارسی ـ انگلیسی ـ فرانسه ـ آلمانی ـ عربی
ترجمه انگلیسی ـ فیتز جوالد ـ ترجمه فرانسه اعتصامزاده
باهتمام‌تیمسارسرتیپ دکتر حسینعلی‌اسفندیاری منتشرشد. بهاء ۳۰۰۰ ریال
فروشگاههای امیرکبیر ـ شرکت خوارزمی ـ شرکت کتابهای‌جیبی
در شهرستانها نمایندگان گروه انتشاراتی امیر کبیر

طرح نهائی بهبود ترافیک تهران تهیه شد

سازمان ترافیک پایتخت امروز طرح نهائی بهبود ترافیک را برای بررسی و تبادل نظر تسلیم شورای عالی ترافیک تهران کرد.

بموجب این طرح برنامه‌های بهبود ترافیک پایتخت در ۳ مرحله کوتاه مدت، میان‌مدت و دراز مدت باجرا درخواهد آمد.

از جمله مواردمهم پیش‌بینی شده در این طرح، ایجاد راهرو های زیر زمینی برای حرکت عابرین پیاده از عرض خیابان ها، منع عبورومرور وسائط نقلیه‌در بعضی‌ازخیابان ها و معابر متراکم تهران و جمع آوری تابلو های‌زائد توقف ممنوع از نقاط مختلف پایتخت میباشد.

این طرح در شورای عالی ترافیک‌باحضور شهردارپایتخت مورد بررسی قرار گرفته‌است. اهم برنامه های اصلاح‌ترافیک پایتخت که وسیله سازمان ترافیک تهیه و مورد بررسی قرار گرفته بشرح زیراست:

طرح های کوتاه مدت

● بهبود وضع اتوبوسرانی

★ **در نظر گرفتن اولویت عمومی از لحاظ تقلیل زمان توقف اتوبوس ها در تقاطع ها و ایجاد خطوط تازه مخصوص‌اتوبوس برای‌تسریع حرکت آنها.**

● ازدیاد تعداد اتوبوس هادرخطوط تعیین شده تهران

● برنامه ریزی در جهت بهبود خطوط، ایستگاه‌ها و حداکثر استفاده از وسائط نقلیه‌عمومی موجوددرپایتخت

● بهبود کیفیت وسیله نقلیه از نظر بهداشت‌وراحتی.

★ **ایجاد پارکینگ های‌هم سطح و چند طبقه در نقاط مناسب با درنظر گرفتن‌سیاست کلی پارکینگ و هم آهنگیهای لازم با شبکه‌حمل‌و نقل‌عمومی نظیر اتوبوس و تاکسی**

★ **تشویق‌بخش خصوصی و پیشه‌وران در پیش بینی پارکینگ جهت احتیاجات اختصاصی پرسنل خود.**

★ **محدود کردن زمان استفاده از توقف ها درسطح خیابان ها بااستفاده ازپارکو- متر.**

● موظف کردن‌سازمان های پرمراجع‌درجهت ایجادپارکینگ های مناسب.

ایجاد تسهیلات بیشتر در جهت تشویق‌بخش خصوصی برای احداث پارکینگ.

● بررسی علائم موجودو جمع آوری تابلو های زائد بخصوص تابلو های توقف ممنوع.

★ **نصب پارکومتردر محل های مورد نیاز.**

● نصب علائم لازم‌درتقاطع هاجهت تعیین تقدم حق عبور برای وسائط نقلیه.

★ جمع آوری علائم نا مفهوم و خارج ازاستاندارد از حاشیه خیابان ها.

● نصب‌علائم‌جهت نمابرای راهنمائی رانندگان وسائط نقلیه و عابرین پیاده

★ **همزمان‌کردن‌چراغ های راهنمائی درتقاطع های‌متوالی**

● تکمیل خط کشی خیابان ها و تعیین جهت های عبوری و محل های عبور عابر پیاده

★ **اجرای صحیح قانون عابر پیاده و پیگری های لازم در خیابان هائی که قانون‌عابر پیاده اجرا میشود.**

● ایجادهماهنگی درحفاری های شهری‌به منظورجلوگیری از خرابی اسفالت خیابان‌ها.

★ **احداث توقفگاه های مرکز ی‌اتوبوس های مسافر بری در داخل و خارج شهر.**

● ایجاد مراکم معاینه و کنترل فنی وسائل نقلیه.

★بهبود در امر اجرای مقررات راهنمائی و کنترل تخلفات و تسهیلات‌لازم درامر مراجعه به دوایر راهنمائی.

طرح‌های میان مدت

● آموزش همگانی درامر ترافیک با کمک رسانه های گروهی وهمکاری وزارتخانه های مختلف.

★ **احداث بزرگ راه هاو شاهراه ها**

● احداث‌خیابان‌های‌سریع کمربندی

★ **ایجاد تقاطع های غیر هم سطح جهت عبور وسائط نقلیه و عابرین پیاده**

● اصلاح شبکه ارتباطی ترافیک

★ **تقلیل تردد با تقسیم خدمات شهری مناسب**

● انتقال انبار های عمومی و تعمیرگاه های کامیون‌به خارج شهر

★ **ایجادزیرگذربرای عبور عابر پیاده با نصب پله‌برقی (راهروی زیرزمینی)**

● بررسی‌امکان اختصاص قسمت هائی از شهر برای استفاده مخصوص عابرین و ممنوعیت‌عبور وسائط نقلیه‌در آنها.

طرح های درازمدت

★ **احداث راه آهن شهری (مترو)**

● بررسی در منطبق کردن قسمت هائی از شبکه حمل و نقل

★ **بررسی نحوه استفاده از اراضی و هم‌آهنگ نمودن نحوه توسعه آینده تهران در جهت بهبود شبکه آتی‌ترافیک**

● تعیین خطمشی شبکه ارتباطی شهرک ها در رابطه با شبکه ارتباط شهر.

عوامل جنبی در جهت بهبود ترافیک

● احداث گورستان های جدید در نقاط مختلف شهر به منظور جلوگیری از تراکم اتومبیل از یک مسیرمشخص.

★ **احداث میادین ترمبار جدید در نقاط مختلف شهر.**

● احداث‌مراکز خریدعمده وجزئی با پارکینگ مجهز در حاشیه شهر و نقاط مناسب.

● تشویق استفاده از مکاتبات پستی به جای مراجعه بادارات.

★ **ایجاد واحد راهنما در ادارات و بخش خصوصی.**

★ **ایجادسرویس اتوبوس رانی برای کارمندان دولت.**

● ایجاد هم آهنگی وهم مرزبندی‌مناطق مختلف(دوایر دولتی) در یک منطقه وسعی در خودکفائی آن منطقه.

● تجدید نظر در قانون توسعه معابر.

در صورتی که طرح آزمایشی تاکسیرانی نتیجه مطلوب ندهد:

ایستگاه های تاکسی برچیده میشود

در صورت بدست نیامدن نتیجه مطلوب‌از ایجادایستگاه های تاکسی در تهران، این ایستگاه ها از خیابان های مرکزی پایتخت جمع آوری خواهدشد.

شرکت تعاونی تاکسیرانی تهران امروز اعلام کرد، گروه هایی متشکل از کارشناسان امور ترافیک شهری مامور شده‌اند تا میزان اثر ایستگاه های تاکسی را که‌از یکماه پیش در محدوده خیابان های مرکزی و پر رفتو آمد شهر تعیین شده است بربهبود ترافیک مورد سنجش قرار دهند.

شرکت تعاونی تاکسیرانی، بهنگام نصب این قابلو ها خاطرنشان کرده بود این‌طرح بطور آزمایشی و برای کمک به بهبود وضع ترافیک است و چنانچه مشاهده شود، تغییر محسوسی در وضع عبور ومرور وسائط نقلیه و باز کردن‌گره ترافیک ندارد، ایستگاه ها برچیده خواهدشد.

بررسی های انجام شده‌نشان میدهد پس‌از گذشت یکماه‌و نیم از اختصاص ایستگاه‌های تاکسی، نه تنها رانندگان، بلکه مسافران نیز وجود این‌گونه ایستگاه ها راجدی نگرفته‌اند و پیاده و سوار کردن مسافران‌خارج‌ازایستگاه های تعیین شده مانند سابق رواج دارد.

خبرنگار ما مینویسد: طرح نصب ایستگاه های مخصوص تاکسی چند سال پیش نیز در قسمت‌هایی از شهر تهران به اجراگذاشته شد ولی در آن زمان نیز موفقیتی بدست نیاورد.

کارشناسان امور ترافیک شهری براین عقیده‌اند که یکی از دلایل عدم موفقیت و استقبال مسافرین و رانندگان تاکسی از ایستگاه های‌مزبور فاصله بیش‌از حد ایستگاه ها بایکدیگر است. از سوی دیگر رانندگان تاکسی می‌توانند در هر جا که هر یک‌از مسافران قصدپیاده‌شدن دارند، اتومبیل را متوقف سازند. حال آنکه بعقیده متخصصین‌ترافیک پیاده کردن مکرر مسافران و توقف های متعدد از عوامل کندی ترافیک تهران است به این ترتیب اختصاص یک محل مخصوص به سوار کردن مسافران نمیتواندنتیجه مطلوبی را که مورد نظر مسئولین امر بود باید مورد نظر، ضمنا توقف مسافران در هرنقطه‌از خیابان و بیرون از ایستگاه های تاکسی، رانندگان این‌وسائط نقلیه را ناگزیر به توقف در خارج از ایستگاه و سرپیچی از مقررات‌ساخته است‌وچنانچه گروهی از رانندگان هم از قانون دراین مورد پیروی می کنند فقط بخاطر وجود افراد پلیس در آن اطراف است، نه رعایت مقررات.

حضرت آیت‌اله‌گلپایگانی تحت عمل جراحی قرار گرفتند

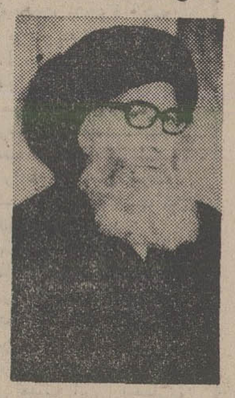

حال حضرت آیت‌اله العظمی حاج سید محمدرضا گلپایگانی مرجع تقلیدشیعیان که سه روز قبل‌دربیمارستان تحت عمل جراحی قرار گرفته‌اند رو به بهبود است.

حضرت آیت‌الله العظمی گلپایگانی که دچار عارضه «فتق» بودند برای معالجه سه روز قبل در بیمارستان «آیت‌اله گلپایگانی» که سال ها است خودشان در قم تاسیس کرده‌اند بستری شدند و زیر نظر هیاتی از پزشکان جراح بیمارستان تحت عمل جراحی قرار گرفتند.

بمحض انتشار این خبر در اغلب‌شهرستان‌های‌کشور از جمله کرمان، شیراز، اصفهان، اهواز، مشهد، بیرجند و همچنین دربیشتر مساجدو مهدیه‌تهران مجالس دعا برای اعاده سلامتی‌کامل ایشان تشکیل شد. در حال حاضر آیت‌اله العظمی گلپایگانی در بیمارستان دوران نقاهت را میگذرانند و طبق توصیه پزشکان‌معالج تا هفته آینده در بیمارستان استراحت خواهند داشت.

اطلاعات و نیازمندیهای عمومی

● تصادفات راهنمائی و رانندگی ۳۳۳۳۳۳ ـ ۳۴۳۴۳۴
بیمه ایران(۲۴ساعته) ۳۰۴۰۲۶ ـ ۶۴۳۰۱۴

کمیته ملی حمایت از مصرف کننده ۸۵۰۴۷۴۷ـ ۸۵۰۴۸۴۸
اطلاعات فرودگاه ۶۴۳۰۱۴
مهرآباد ۶۴۳۹۱۳ ـ ۶۴۳۰۱۲
هواپیمائی ملی پرواز های خروجی ۹۱۱۲۳۱۳و۹۱۱۲۳۱۴
آتش نشانی تهران ۹۵۰۴۴۴ـ ۹۵۰۰۰۴ـ ۹۵۰۰۰۵ـ ۶۴۴۴۴۰
آتش نشانی شمیران ۲۷۷۷۷۲ و۲۷۷۷۷۱ مرکز اورژانس ۶۶۹۹۹۱ و ۶۶۹۹۲۱ مرکز اورژانس ۱۲۳

دفتر ارائه اطلاعات مسمومیت ها ۶۶۰۵۰۱ ـ ۶۶۰۵۵۲
دفتر ارائه اطلاعات مسمومیت ها مرکز اورژانس تهران ۶۶۰۵۵۲ـ۶۶۰۵۵۱

مرکز حمایت مسمومین بنیاد والاحضرت شاهدخت شمس پهلوی ۸۴۱۰۲۰ ـ ۸۵۱۰۳۰

موفقیت درخشان دانش آموزان آموزشگاه بهیاری «عباس مسعودی»

داوطلبان امتحانات نهائی آموزشگاههای بهیاری شیراز بهنگام گذراندن این‌امتحانات

شیراز ـ خبرنگاراطلاعات: در امتحانات نهائی آموزشگاه‌های‌بهیاری شیراز دانش آموزان آموزشگاه بهیاری «عباس مسعودی» با کسب بالاترین معدل‌ها صد درصدقبولی‌را بین‌آموزشگاه هابه خود اختصاص دادند. خانم آل‌آقا مدیره آموزشگاه بهیاری عباس مسعودی در پی موفقیت درخشان شاگردان خود که بالاترین رقم شرکت کننده‌در امتحانات را تشکیل می‌دادند به خبرنگار ما اظهار داشت:

در امتحانات امسال ۱۲۴ دانش آموز آموزشگاه های بهیاری «آپادانا» ـ وابسته به وزارت بهداری‌و بهزیستی روزبهان ـ وابسته به دانشگاه پهلوی، ارتش ـ وابسته به ارتش و عباس مسعودی وابسته به جمعیت شیروخورشید سرخ ایران شرکت داشتند.

امتحانات طی چهار روز صبح و عصر در محل آموزشگاه بهیاری عباس مسعودی برگزار شد و ۳۹ نفر دانش آموزان‌آموزشگاه بهیاری عباس مسعودی همگی قبول‌شدند.

۲۴ نفر فارغ‌التحصیلان امسال آموزشگاه بهیار ماما و ۱۵ نفر دیگر بهیارخدمات بیمارستانی هستند که گروه اول در نقاط‌مختلف مملکت و گروه دوم در شهر های فارس خدمت خواهند کرد.

در محافل ومجالس

مسئله قائم مقام و معاونین حزب

دکتر محمد باهری دبیرکل جدیدحزب رستاخیز ملت ایران پس‌از اعلام نقطه نظرهای حزبی خویش در دوران‌تازه فعالیت حزب که در اجتماع‌بزرگ حزبی در تالار مجلس شورای ملی عنوان کرد اکنون درپی اصلاحات در تشکیلات حزبی برای دادن تحرک تازه به‌امور حزب‌است، جسته گریخته شنیده میشود که دبیرکل جدیدحزب در برنامه اصلاحاتی‌خود در سازمان حزبی عنوان قائم‌مقام وعناوین چند معاون راحذف خواهدکرد و ازآن پس دبیر کل‌حزب یک‌معاون‌خواهدداشت که‌اختیارات گسترده‌ای درکار حزب‌ازسوی دبیر کل برعهده او خواهدبود حوزه‌های معاونت کنونی دبیر کل به‌شکل‌شاخه ها یا کمیته‌های حزبی اداره خواهدشد.

همچنین گفته شد شکل تشکیلاتی وسازمان جدیدحزب بعرض شاهنشاه آریامهر خواهد رسیدو در همین جلسه معاون جدید حزب نیز به پیشگاه شاهنشاه معرفی خواهد شد.

تبدیل میز های فلزی به چوبی

اخیرا وزارت امور اقتصادی و دارائی تصمیم گرفته است که تمام میزهای کارمندان وزارت خانه‌را که فلزی است تبدیل به میزهای چوبی کند، وحتی هم‌اکنون مقدمات کار تبدیل و تعویض میزها درشرف انجام میباشد.

محفل نویس کسب‌اطلاع کرده است که چند سال‌پیش میزهای وزارتخانه که چوبی بود بدستور مقامات مربوطتبدیل به میز های فلزی شد ودلیل تعویض درآن زمان باوجود کم‌پولی دولت، خطر آتش سوزی میزهای چوبی اعلام شده.

نامزدی صهبا

صحبت از انتخابات میان‌دوره‌ای تهران بودوحضران در محفل هرکدام در مورد امتیازات یکی از کاندیدا های نمایندگی مجلس شورا اظهار نظر میکردند.

یکی از حضران میگفت: با انتخاب آقای ابراهیم‌صهبا بعنوان کاندیدای نمایندگی مجلس شورایملی بزودی شاهد دیدن پوستر های ایشان بردرودیوار خیابان ها هستیم یااین تفاوت که آقای صهبا این دفعه به‌مثابه آنکوزمگرکه‌بالاخره در کوزه افتاد، یک‌قطعه شعر فی‌البداهه نیز در مدح خود سروده. در زیر عکس میگنجانند.

راز اشغال تلفن ها ...

دوستی میگفت چهارشنبه گذشته پسرم از انگلستان می‌آمد از فرودگاه لندن بمنزلفن کردوگفت چند ساعتی پروازش تاخیر دارد. بهرحال ناچار بودیم درتهران ساعت صحیح ورود هواپیمای مربوطه را بدست آوریم هردو شماره اطلاعات فرودگاه راگرفتیم مشغول‌بود برای گرفتن شماره‌ها بیش‌از یکساعت تلاش کردیم اما بازتلفن هابوق «اشغال» میزد. چاره‌ای نبود از تهران‌پارس راه افتادیم رفتیم‌فرودگاه. وقتی مراجعه کردیم به‌پنجه اطلاعات دیدیم هردو گوشی را گذاشته‌اند روی زمین ودارند گل میکوینند و گل‌میشنوند!

SINCE 1887 YAMAHA
بدینوسیله باطلاع علاقمندان تعمیر و تنظیم
ارگ الکترونیک یاماها
میرساند که از تاریخ۱۲ شهریور ماه ۲۵۳۶ به مدت سه هفته همه روزه (باستثنای روزهای پنجشنبه و جمعه) سمینار آموزشی تحت نظر متخصصین کارخانه یاماها درمحل:
ایران یاماها
خیابان تخت‌طاووس‌چهارراه روزولت‌ازساعت ۵الی ۷بعدازظهر دائر میباشد. متمنی است برای ثبت‌نام به آدرس‌ایران‌یاماهامراجعه‌فرمائید

جرثقیل هیدرولیکی
بازو تلسکوپی
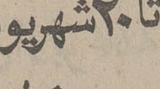
۱۲/۵ تنی ۱۷۰ هزارتومان
۱۸ تنی ۱۹۰ هزارتومان
شرکت تولیما.
خیابان ایزنهاور.
مقابل وزارت کارشماره ۴۳۲
تلفن ۹۵۴۴۶۰ـ ۹۵۹۲۴۴
۹۵۶۸۶۰ـ ۹۵۷۴۰۹

هرگز تصورش را هم نمیکردیم
که روزی ازنزدیک شاهد حرکات موزون و اعجاب انگیز ۲۱ نفراز برگزیده قهرمانان ژیمناستیک جهان باشیم. قهرمانان ژیمناستیک و ژیمناستیک ریتمیک مدرن کشور اتحاد جماهیر شوروی که اکثر آنها در المپیک مونترال موفق باخذ مدالهای طلا و نقره و برنز شده‌اند بدعوت اسپرت راما باهمکاری بانک عمران بایران میایند و از ۱۶ تا ۲۰ شهریور در استادیوم سرپوشیده ۱۲ هزار نفری مجموعه ورزشی آریامهر هنرنمائی مینمایند.
این فرصتی است که نباید از دست داد.
بانک عمران درخدمت ورزش ایران
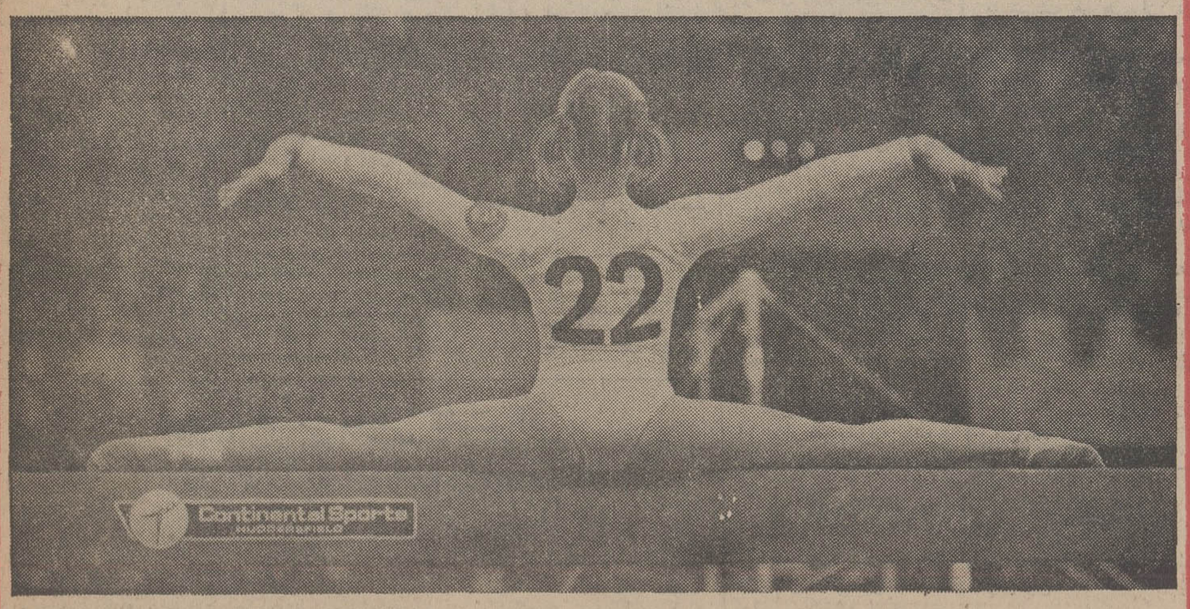

اولگا کوربت یکی ازقهرمانان المپیک ازکشور شوروی

در
لونا پارک
دنیای خرم
هیجان
شادی
وحشت
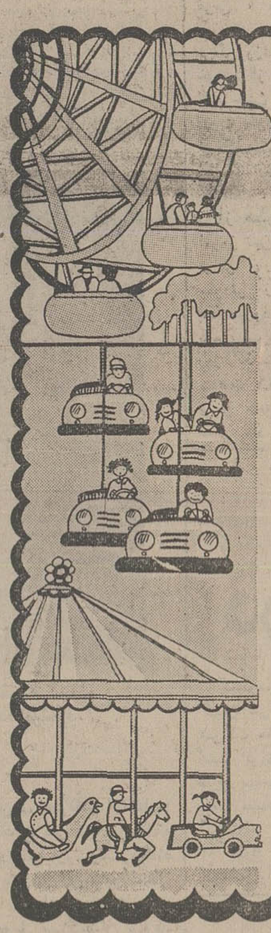
با ۱۲ نوع ازمدرنترین وجالبترین وسایل بازی وسرگرمی
ازجمله ترن گالاکسی و کسانیکه طاقت دلهره و اضطراب ندارند لطفا از این‌وسیله استفاده نکنند
کیلومتر ٤ اتوبان تهران‌کرج تلفن ۱۲ـ۹٤۱۷۱۱

اطلاعیه
پذیرش دانش آموز جهت آموزشگاه بهیاری شرکت ملی نفت ایران
پیرو آگهی قبلی بمنظور انتخاب دانش‌آموز جهت تحصیل در آموزشگاه بهیاری شرکت ملی نفت ایران بدینوسیله از متقاضیانی که‌قبلاجهت ثبت نام مراجعه نموده‌اند دعوت‌مینماید که‌از تاریخ شنبه ۱۲ر۶ تا دوشنبه ۱٤ر۶ر۳۶ در ساعت ۸ صبح برای انجام مصاحبه باستخدام و کاریابی این شرکت در تهران خیابان کاخ‌شمالی بالاتراز بلوار الیزابت شماره ۷۶ مراجعه نمایند.

انواع دامپر و بتونیر
بتونیر ۲۵۰ ـ ۳۲۰ ـ ۶۸۰ لیتری
هیدرولیکی و مکانیکی ـ ماشین بلوک زنی با قالب های مختلف
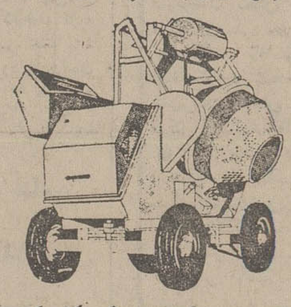
وگیوتین برای برش انواع ورق موجود و آماده برای تحویل
شرکت رایکو تکنیک
خیابان آیزنهاور شماره ۲۳۲ (بین نواب و اسکندری)
تلفن ۹۲۱۰۸۲ر۶ کارخانه ۹۷۷۰۶۱
از شهرستانها نماینده فعال پذیرفته می‌شود

مشکل خارج محدوده در حزب بررسی شد

در یک جلسه حزبی که در منطقه چهار حزبی تهران تشکیل شد مسائل خارج از محدوده مطرح گردید و خواستها و نظریات مردم از سوی نمایندگان کانونها و با حضور سرپرست حزب در تهران، شهردار منطقه ٤، مدیر کل آموزش و پرورش، روسا و اعضای انجمن‌شهر و شهرستان، نمایندگان وزارت بهداری و بهزیستی، وزارت نیرو و شرکت مخابرات مورد بررسی قرار گرفت.

محمد علی‌کرد سرپرست حزب در تهران ضمن سخنانی پیرامون اقدامات حزب به نمایندگان کانونها اطمینان داد تمام پیشنهاد ها و نظرات و خواستهای مردم با دقت و سرعت بررسی و با توجه به امکانات و قوانین مملکتی تا دست‌یابی به یک نتیجه قطعی پیگیری خواهد شد.

وی همچنین گفت: قانون باید از سوی همه مردم محترم شمرده شود و البته اگر نارسائیهائی در بعضی از مقررات وجود داشته باشد برطرف خواهد شد.

بعداز سخنان سرپرست حزب، مسئله خارج از محدوده از سوی کانونها مطرح شد، رشید نادرخانی رئیس انجمن شهر پایتخت گفت: طرح جامع شهر تهران در سال ۲۵۲۹ شاهنشاهی به تصویب رسیده است بهمین جهت خانه هائی که قبل از این تاریخ در هر کجا ساخته شده‌اند خراب نمی شود. البته قرار بود این طرح پس از پنجسال تغییر کند ولی برخلاف پیش‌بینی های انجام شده ناگهان جمعیت تهران بسرعت رو به افزایش رفت و در اندک مدتی به چهار میلیون نفر رسید و بهمین دلیل تغییر این طرح به تعویق افتاد و دولت و سازمان‌های اجرائی با این مسئله مواجه شدند که برای جلوگیری از ازدحام تهران باید راه حل هائی اساسی را جستجو کرد و از حاشیه‌نشینی درجوار شهر های تهران بصورت غیر متمرکز که مشکلات زیادی او لحاظ خدمات شهری بوجود میاورد جلوگیری بعمل آورد و اکنون برای پیشگیری از بروز این مشکلات همانطوری که شهردار تهران دراجتماع بازاریان گفت باید بشهرداری یکماه فرصت داده شود تا این مشکل را حل کند زیرا در حال حاضر مهمترین مسئله شهردار جدید مسئله خارج از محدوده است.

۲۰۰۰ «حسن» و «مجتبی» در مشهد ۱۰۰ هزار تومان جایزه گرفتند

مشهد ـ خبرنگار اطلاعات: بمناسبت سالروز خجسته میلاد حضرت امام حسن مجتبی (ع) دومین پیشوای شیعیان جهان، دیشب و امروز مراسمی در مشهد برگزار شد.

در صحنین مطهر حضرت رضا (ع) میادین و اماکن عمومی با پرچمهای ایران و چراغهای الوان و شعارهای مذهبی تزئین شد و در نقاط مختلف شهر از طرف روحانیون و سایر طبقات مجالس جشن و سرور ترتیب یافت.

دیشب مراسم سلام خاص بهمین مناسبت در تالار تشریفات آستانقدس رضوی برگزار شد. همچنین طی مراسم باشکوهی که در مسجد بناهای مشهد برپا گردید پیش از یک میلیون ریال جوایز از قبیل لوازم خانگی و کتاب به حدود دو هزار نفر افرادی که نامشان حسن یا مجتبی بود داده شد. این جوایز توسط یکصد نفر از اهالی نیکوکار و علاقمند به شعائر مذهبی و همکاری پرورشگاه محبان رضا تهیه شده بود.

ادعای شهردار بندرلنگه

یک انگل گیاهی سرطان روده را درمان میکند

بندر عباس ـ خبرنگار اطلاعات: شهردار بندرلنگه برای شناختن داروی سرطان روده، پزشکان متخصص و استادان دانشگاه‌ها را به مطالعه نوعی انگل گیاهی که در اطراف جهرم می‌روید دعوت کرده است.

این انگل گیاهی که به ادعای شهردار بندر لنگه درمان بیماری سرطان روده پدر او تاثیر مفیدی داشته است بمقدار فراوان در سراسر جهرم می‌روید. ولی یکی از برنامه های وزارت کشاورزی و عمران روستائی مبارزه با این انگل است.

شعبان راشد جهرمی، شهردار بندرلنگه که قبل از انتخاب به سمت شهرداری ریاست اداره کشاورزی شهرستان جهرم را به عهده داشت و تحصیلاتش نیز در همین رشته می باشد در گفتگوئی با خبرنگار اطلاعات در بندرعباس در این زمینه گفت:

چهار سال پیش پدرم که اکنون ۷۰ ساله است به سرطان روده مبتلا شد. در دیماه سال ۲۵۳۲ پزشکان بیمارستان نمازی شیراز بیماری پدرم را سرطان روده تشخیص دادند و پزشکان بیمارستان سعدی و دانشگاه پهلوی نیز این بیماری را تائید کردند. پدرم چند ماه در بیمارستان نمازی شیراز بستری بود و در این مدت قسمتی از روده‌او رابرداشتند و نزدیک به ۱۱ ماه از اشعه ایکس برای درمان بیماری او استفاده شد و چون حالش قدری رو به بهبودی رفت از بیمارستان مرخص شد ولی دیری نپائید که مجددا بیمارش عود کرد و اینبار سرطان، روده‌اش را مسدود نمود بطوریکه از ۱۵ اسفند سال ۳۵ تا نیمه خرداد ماه سال جاری غذا بوسیله سرم به او تزریق می‌شد زیرا اگر غذائی می‌خورد منفذی برای دفع فضولات آن وجود نداشت.

شهردار بندرلنگه افزود:

پدرم چندین بار دیگر در بیمارستان های نمازی ـ هوائی و سعدی شیراز بستری شد و بارها زیر تیغ جراحی قرار گرفت تا سرانجام پس از ٤ سال پزشکان بیمارستان های شیراز اعلام کردند که امیدی به زنده‌ماندن او نیست و با ابراز تاسف پیکرنیمه جانش را به ما تحویل دادند ولی در همان لحظاتی که پدرم در حال احتضار بود و ما اشک میریختیم پیرمردی کوه‌نشین که همه‌عمر خود را در کوهستان های جنوب جهرم بسر برده است نوعی انگل گیاهی را معرفی نمود تا بخورد بیمارخود بدهیم، اینکار را انجام دادیم و بیمارمان دقایقی پس از خوردن انگل گیاهی شروع به استفراغ کرد و پس از دوبار مصرف این دارو مجرای روده‌اش که با اعمال جراحی نیز باز نشده بود باز شد.

پدرم که ٤ ماه تمام بعلت مسدود بودن روده نتوانسته بود حتی قطره‌ای آب بخورد با مصرف انگل گیاهی ابتدا گوشت‌های غضروف مانندی را که باعث مسدود شدن روده‌اش شده بود رفع کرد، سپس از حالت اغما خارج شد و اکنون در شرایط جسمی عادی بزندگی خود ادامه می‌دهد.

راشد جهرمی که ادعادارد نتیجه فوق‌العاده مفید و ثمربخش این انگل گیاهی را در درمان سرطان روده به چشم خود دیده است در پی سخنان خود اضافه کرد:

اگر اساتیددانشگاهها و پزشکان پژوهشگر مطالعه علمی دقیق و گسترده‌ای در این زمینه انجام‌دهند بیگمان خواهند توانست به‌اثرهای مفیدبخش این انگل دست یابند و به این‌طریق‌هزاران بیماران سرطانی را از چنگال مهیب این بیماری رهائی بخشند.

با امضاء قرارداد همکاری و مبادله دانشجو

دانشجویان مدرسه‌عالی شمیران بدانشگاه سیراکیوز اعزام میشوند

بین مدرسه عالی شمیران و دانشکده پرورش انسان دانشگاه سیراکیوز در مورد تربیت مربیان و توسعه‌برنامه فوق لیسانس و دکترا در زمینه‌های آموزش قبل از دبستان‌ومشاوره وراهنمائی خانواده قراردادی منعقد گردید.

طبق این قرارداد بین موسسات مزبور استاد و دانشجو مبادله خواهد شد ودانشگاه‌سیراکیوز ومدرسه عالی شمیران مواد ووسائل آموزشی وتحقیق را متقابلا دراختیار یکدیگر قرار می دهند.

مدت‌اجرای این قرارداد پنج سال خواهد بود وطبق آن دانشکده پرورش انسان دانشگاه سیراکیوز هر سال ٥ بورس سه‌ساله دراختیار مدرسه عالی‌شمیران میگذارد و نیز بمنظور مبادله تجارب و کمک به پیشرفت‌آموزش، سمینار هیات آموزشی در تابستان‌ها تشکیل میشود.

دانشگاه سیراکیوز متعهد شده‌است‌پانزده نفردانشجوی فوق لیسانس مدرسه عالی شمیران را در رشته‌های آموزش و پرورش قبل از دبستان‌ومشاوره وراهنمائی خانواده بپذیرد ونیز خدمات و وسائل مربوط به توسعه این دو رشته را از اول سپتامبر آینده در اختیار مدرسه عالی شمیران قرار دهد.

نمایندگان اعزامی‌دانشگاه سیراکیوز تائید کردند که سطح تعلیمات و آموزش‌در مدرسه عالی شمیران بسیار بالا و متناسب با سطح تعلیمات در دانشگاه امریکائی مزبوراست، بدینجهت مبادله استاد و دانشجو و انجام دو موسسه با هیچگونه اشکالی روبرو نخواهدشد.

تلگرام شاهنشاه به‌رئیس‌جمهوری چکسلواکی

تهران ـ خبرگزاری پارس- بنا به گزارش خبرگزاری «متکا» از چکسلواکی اعلیحضرت شاهنشاه ایران‌در پایان دیدار رسمی پنج روز خود از چکسلواکی دیروز از هواپیما تلگرامی به گوستاو هوزاک‌رئیس‌جمهوری‌چکسلواکی مخابره کردند و طی آن از جانب خویش و علیاحضرت شهبانو فرح از پذیرائی‌دوستانه ومیهمان نوازیهای‌مقامهای‌چک ابراز تشکر کردند.

شاهنشاه ایران از فرصتی که برای مبادله افکار واندیشه های سودمند با رئیس‌جمهوری چکسلواکی دست داده بود و از گفتگو های ثمر بخشی که با مقامهای‌بلند پایه دولت چکسلواکی انجام گرفته است اظهار خرسندی‌ورضایت کردند.

شاهنشاه آریامهر درتلگرام خودبه‌رئیس‌جمهوری‌چکسلواکی تصریح فرمودند که این گفتگو هایی‌گمان به‌تحکیم‌هرچه‌بیشتر مناسبات دوستانه و همکاری میان‌دوکشورایران‌وچکسلواکی که مآلا بسود صلح و امنیت جهانی است یاری خواهد کرد.

افزایش صادرات نفت

صادرات نفت خام از جزیره‌خارک در روزیکشنبه ششم شهریور ماه جاری وسیله شرکت نفت ملی ایران و شرکت های بازرگانی عضو کنسرسیوم جمعا ۹ میلیون و ۷۰۰ هزار بشکه بوده‌است‌که‌حدنصاب‌جدیدی محسوب میشود

هوای تهران مجدداً گرم می‌شود

پیش‌بینی دیروز هواشناسی در زمینه ریزش‌باران درتهران وشهر های شمالی‌و شرقی‌ایران درست از آب درنیامد وتهران دیشب آسمانی صاف و پر ستاره داشت. بگفته مقامهای هواشناسی جبهه‌هوای‌ناپایداری که پریشب باعث ریزش‌باران، تگرگ وحدوث رعدو برق در تهران و اکثر شهر های‌شمالی غربی، دامنه سلسله جبال البرز و مرکز ایران شده‌بود براثر وزش باد در سطح‌بالای جو و از دست دادن رطوبت لازم جهت تولید باران، دیشب قدرت خود را از دست داد و برخلاف‌پیش‌بینی مسئولین‌بدون اثر گذاری مجددازروی ایران گذشت.

از همین روی درجه حرارت امروز تهران که پیش‌بینی‌میشد براثر بارندگی شب گذشته سردتر از دیروز باشد مجددا بالا میرود و به۳۰ درجه بالای صفر میرسد. درجه حرارت روز گذشته تهران‌در گرمترین ساعات ۲۶ تا ۲۷ و در خنک ترین ساعات‌شب۱۸ درجه‌بالای صفر بود.

سخنگوی سازمان هواشناسی خاطرنشان کرد خنک شدن ناگهانی هوا براثر وجود همین جبهه هوای نامساعد بوده است و در روز های آینده به حد متعادل و طبیعی خودبر خواهد گشت.

وی افزود: آسمان استان های آذربایجان، خراسان و شهر های مرکزی که تصور میرفت امروز نیز بارانی باشد صاف تا قسمتی ابریست، و تنها در سواحل دریای خزر آسمان نیمه ابری تا تمام ابری همراه بارگبارهای پراکنده خواهد بود.

هم اکنون یک جبهه هوای خنک و باران زا که قدرت آن چندان زیاد نیست‌از سوی‌قفقاز بردریای خزروشهر های‌ساحلی شمال اثر گذاشته است ولی دامنه آن به سایر نقاط‌کشیده نمی‌شود.

براساس پیش‌بینی‌هواشناسی در ساعات آینده در شهر های جنوبی شرقی‌ایران‌احتمال وزش بادهای نسبتا شدید و گرد و خاک میرود.

۳۵۰۰ واحد مسکونی در کوهک ساخته میشود

کنسرسیوم «فین ایران کانتراکتر گروپ» که یک شرکت مختلط‌ایرانی وفنلاندی است برای اولین بار اجرای طرح ساختمان ۳۵۲۸ دستگاه واحد مسکونی‌رادر ایران‌بعهده گرفت. براساس این طرح ۶۳ بلوک ۱۵ طبقه در اراضی کوهک واقع در غرب تهران (زیر اراضی کن) ساخته شده و تاسال ۱۹۸۰ تحویل داده خواهد شد در این باره «یرکی ماتینن» معاون اجرایی طرح مذکور اظهار داشت: برای صرفه جویی در مصرف انرژی از سیستم‌ویژه«فنلاند» استفاده میشود وکلیه در و پنجره‌های طرح مذکورازفنلاند واردخواهد شد.

(ماتینن) در زمینه استفاده از متخصصین ساختمانی در اجزای این طرح اظهارداشت: در حال حاضر یکصد نفر کارشناس فنلاندی در تهران مشغول کارند و در آینده‌برای جبران کمبود نیروی انسانی‌با توافق هایی که بعمل آمده است از فیلیپین و کره‌جنوبی کارگر استخدام میکنیم. وی افزود کنسرسیوم «فین ایران» از چهار شرکت بزرگ‌ساختمانی تشکیل شده و رویهمرفته سالیانه پانزده‌هزارواحدمسکونی کارخانه، فروشگاه‌و بیمارستان دراروپا و کشور های دیگر ایجاد میکند. برای ایران با توجه به مسایل سنتی و اقلیمی بلوک های ساختمانی از قطعات پیش ساخته بتن که بهم وصل میشود، ساخته خواهد شد.

وی افزود: باین ترتیب با شروع کار ایجاد آپارتمانها که در آینده نزدیک پس از پایان کار نصب کرخانه تهیه دیوار ها در هر هفته ٤٠ آپارتمان‌ساخته‌میشود. آپارتمان های مذکور دارای ۸۰ مترمربع زیر بنا است.

تمام پروازهای هما عادی شد

پرواز های‌مسیر تهران‌لندن و تهران ـ لندن ـ نیویورک هواپیمائی ملی ایران که‌بدنبال اعتصاب کارکنان فرودگاه‌لندن به‌تاخیر افتاده بود از دیروز مجددا بطور عادی درآمد.

امروز یک مقام آگاه در هواپیمائی ملی ایران گفت: در مدت اعتصاب فرودگاه‌لندن هیچیک از پرواز های هواپیمائی ملی ایران به لندن ونیویورک لغو نشد بلکه این پرواز ها با تاخیر صورت گرفت وکلیه پرواز هائی که از لندن به نیویورک انجام می‌شد، ازطریق پاریس صورت گرفت.

این مقام اضافه کرد: از دیروز باپایان اعتصاب‌فرودگاه لندن پرواز های‌عادی هواپیمائی ملی ایران به لندن ونیویورک در ساعات تعیین شده از سر گرفته شده است.

از آنجائیکه در مدت‌اعتصاب نیز پرواز ها با تاخیر انجام شده است، در حال حاضر مسافر عقب مانده به مقصدلندن و نیویورک وجود ندارد.

پیام های تبریک شاهنشاه

از جانب اعلیحضرت همایون شاهنشاه آریامهر بمناسبت سالگرد جشن ملی مالزی پیام تبریکی به اعلیحضرت پادشاه آن کشور به‌کوالالامپورمخابره شد. همچنین‌ازجانب شاهنشاه آریامهر به مناسبت سالگرد جشن‌استقلال‌تری نیدادوتوباکو پیام شادباشی به حضرت‌رئیس جمهوری‌آن کشور به‌پرت‌اسپاین مخابره شد.

اعلام پذیرش دانشجودر انستیتوهای تکنولوژی

وزارت‌آموزش وپرورش به‌منظور تربیت تکنیسین‌عالی و راهنمای بهداشت مدارس کشور در نیمسال اول سال تحصیلی ۳۷ـ۳۶ تعدادی دانشجو از بین کسانی که در آزمایش همگانی امسال شرکت کرده‌اند براساس‌نمره کل‌مندرج در کارنامه‌آزمایش همگانی انتخاب می‌کند.

شرایط پذیرش این دانشجویان و رشته‌های تعیین شده در اطلاعیه‌ای‌که سازمان سنجش آموزش کشور فردا منتشر میکند و در روزنامه اطلاعات چاپ خواهد شد به آگاهی‌همگان میرسد.

ارتباط تلفنی ایران ـ عراق پس‌فردا مستقیم میشود

شرکت مخابرات ایران اعلام کرد که ارتباط مستقیم تلفنی تهران ـ عراق از صبح روز جمعه (پس‌فردا) برقرارمیشود. پیش شماره تماس تلفنی با کشور عراق (۰۹۶٤) و نرخ مکالمه تلفنی بین دو کشورهر ٦ثانیه ۲۰ ریال تعیین شده پیش شماره شهر های مهم کشور عراق بشرح زیراست: بغداد ۱، هیلا ۳۰، کربلا ۳۲، نجف ۳۳، کوفه ۳۳، دیوانیا ۳٦، بصره ٤٠، ناصریه ٤۲، کرکوک ٥٠، سلیمانیه ٥۳، موصل ٦٠، اربیل ٦٦، امارا ٤۳

پایان کنگره جغرافیدانان

گردهمائی ۱۵۰ تن از جغرافی دانان کشور در پنجمین کنگره دیروز با صدور قطعنامه‌ای به پایان رسید.

این کنفرانس که در دانشگاه تربیت معلم بمدت٤ روز ادامه داشت مسائل مختلف شناخت ایران از دیدگاه طبیعی و جامعه شناسی مورد بررسی قرار گرفت و چند سخنرانی در زمینه جزایر دریاچه‌رضائیه، امکانات جهانگردی، نقشه های تماتیک در خدمت جغرافیا، مشکلات تدریس جغرافیا در دبیرستانهای ایران با ارائه نمونه‌ای از جغرافیای جدید توسط کارشناسان ایراد گردید.

خبرهای کوتاه

بازگشت والاحضرتها به تهران

والاحضرت‌همایون‌و لایتعهدو والاحضرت شاهدخت‌فرحناز پهلوی بعد از ظهر دیروز از نوشهر به‌تهران بازگشتند در فرودگاه مهرآباد تیمسارسپهبد بدره‌ای‌فرمانده گارد شاهنشاهی و تیمسار سرلشگر شاط فرماندگارد جاویدان از والاحضرت‌ها استقبال کردند.

بازدید های وزیر دادگستری

وزیر دادگستری و هیئت همراه وی دیروز وارد زاهدان شدند و از قسمت های مختلف اداره کل دادگستری، شعبه های اول و دوم دادگاه های استان‌و شهرستان ها بازدید کردند وزیر دادگستری درهرقسمت ضمن بازرسی دفاتر دادگاه هاپیرامون چگونگی‌پیشرفت کار های قضائی در استان‌از قضات و مسئولان سئوال کرد.

در دفتر شعبه اول‌دادگاه شهرستان زاهدان نمودار هائی از فعالیت های دادگستری سراسر استان و پرونده های وارده و مختومه به وزیر دادگستری نشان داده شد.

آقای کانیور خطاب به رئیس کل دادگستری استان گفت: این نمودار ها باید بدقت مورد مطالعه قضات‌در سراسر استان قرار گیردتا باتوجه به آمار های‌ارائه‌شده چنانچه کمکاری و یا عدم سرعت‌دررسیدگی به‌اختلافات حقوقی و مدنی مردم مشاهده شد در نهایت‌سرعت شست‌به‌طرف کردن نواقص اقدام کنند.

عضویت در انستیتو بین‌المللی

حجت‌الله دهقانی معاون روابط عمومی دانشگاه تهران به عضویت انستیتو بین‌المللی روابط عمومی انگلستان پذیرفته شد.

انتقال ۱۰٦ دبیر به تهران

۱۰٦ دبیر فوق دیپلم و لیسانس برای تدریس در مدارس پایتخت در سال تحصیلی آینده به‌تهران‌منتقل شدند.

بیشترین عده این دبیران را فارغ‌التحصیلان رشته های شیمی، حقوق، فلسفه روان‌شناسی، زبان انگلیسی، مدیریت و ادبیات فارسی تشکیل میدهند و عده کمی‌از آنان فارغ‌التحصیل رشته‌های ریاضی و فیزیک میباشند.

آموزش زبان فرانسه در مدارس

وزارت آموزش‌وپرورش اعلام کرد که طرح آموزش زبان‌فرانسه‌بصورت‌آزمایشی از سال تحصیلی آینده در مدارس تجربی‌تهران اجراء خواهدشد. اداره‌کل‌آموزش و پرورش تهران از مدارس تجربی خواست که باتوجه به تعداد‌داوطلبان وامکانات آموزشی آمادگی خود را برای تدریس زبان فرانسه اعلام کنند.

انتصابات جدید در دانشگاه ملی ایران

انتصابات زیر امروز در دانشگاه ملی‌ایران‌انجام‌شد:

- دکتر حسین بیژن‌استاد دانشکده پزشکی‌بسمت‌رئیس انستیتو‌عالی فنون پزشکی
- پرفسور عبدالرضا موثق معاون دانشکده‌پزشکی‌بسمت رئیس مرکز تحقیقاتی‌الکترو فیزیولوژی بالینی.
- دکتر فریده سیحون بسمت سرپرست دانشکده علوم تربیتی.
- دکتر عزت‌اله فروغی بسمت سرپرست بخش بیولوژی بالینی مرکزپزشکی لقمان‌الدوله ادهم.
- دکترابوالحسن‌حاج‌زوار استاددانشکده پزشکی‌بسمت سرپرست بخش داخلی مرکز پزشکی جرجانی.
- دکتر فاطمه درستکار استادیار دانشکده پزشکی سرپرست بخش بیولوژی مرکز پزشکی سعادت آباد
- دکتر سعید ثابتی دانشیار دانشکده پزشکی بسمت سرپرست بخش‌زنان و مامایی مرکز پزشکی سعادت‌آباد
- دکتر جاکوب پاپازیان استادیار دانشکده پزشکی بسمت سرپرست بخش پاتولوژی مرکز پزشکی سعادت آباد.

ورود و خروج

علی اکبر امیر شاهی مدیر عامل شرکت پس‌انداز ووام مسکن کورش بزرگ برای شرکت در کنگره جهانی شرکتهای پس‌انداز ووام مسکن ازطرف ایران بامریکا رفت.

۸ نفر در این حادثه کشته شدند

برخورد چهارو سیله نقلیه‌درراه قزوین ـ تاکستان ۸ نفر را به کشتن داد و ۱۳ نفر در این حادثه آسیب دیدند. هفت نفر ازقربانیان‌حادثه، راننده و مسافران یک مینی‌بوس بودند که‌لاشه آن در عکس دیده میشود. عکس از دادگر خانبانی‌خبرنگار اطلاعات در قزوین

قزوین ـ خبرنگار اطلاعات: اجساد ۸ نفر قربانیان‌حادثه رانندگی جاده قزوین‌به‌سردخانه پزشکی قانونی این شهر انتقال یافت تا پس از انجام تشریفات لازم تحویل بستگانشان شود.

حادثه در۳کیلومتری قزوین ودر برخورد همزمان مینی بوس ۷٤٥٦۸ تهران ـ الف، کمپرسی ۱۲۱٥۸ تهران ـ چو بنز سواری ۷٦۲٤۱ ـ قزوین رخ داد که‌طی آن ۸ نفرباسامی علی اسماعیلی (راننده بنز سواری) احمد باقری نوری (راننده مینی‌بوس) اکرم‌رحمانی، محمد نوری، بانو بزمی‌بابا، اصغر شافعی، اسد جنتی و یک پسربچه دوساله‌مجهول ـ الهویه که‌همگی سرنشین‌مینی‌بوس بودند کشته شدند.

۱۳ مجروح حادثه هم‌اکنون در بیمارستان‌کورش کبیرقزوین بستری هستند.

امین‌اله حسین از برنامه سیاه‌بازی و تئاتر روحوضی تجلیل کرد

امین‌اله حسین هنرمند بزرگ ایرانی امروز در مصاحبه‌ای با «اطلاعات» گفت هنر اصیلی که درتئاتر روحوضی ایران بچشم می خورد، مخصوصا کاربدیهه سازی آن در تئاتر هیچیک از ملت‌ها دیده نمیشود.

امین‌اله حسین آهنگساز معروف‌که‌سالهاست درفرانسه اقامت دارد چند روز پیش برای شرکت در جشن هنر به ایران آمد و پس ازبازدید از شیراز و اصفهان بتهران بازگشت.

وی صبح امروز در هتل هیلتون در گفتگو باخبرنگار اطلاعات از پیشرفتهای «محسوس وملموس» ایران طی دو سالی که از دیدار وی از ایران‌گذشته صحبت کرد و گفت: مشاهده‌برنامه های ایرانی جشن هنر مرا در یک فضای‌رویائی و اصیل ایرانی قرار داد که هرگز خاطره آنرافراموش نخواهم کرد. امین‌الحسین افزود: دیدن برنامه ساز یک‌هنرمند محلی که‌باحکایتی ازداستان های اصیل ایرانی همراه‌بود خاطرات کودکی مرا بیاد آورد و اشک شوق از چشمانم جاری ساخت.

امین‌اله حسین از برنامه های سیاه‌بازی و تئاتر روحوضی جشن‌هنر بعنوان هنری اصیل نام برد و گفت کار بدیهه‌سازی که در تئاتر روحوضی بکار میرود فوق‌العاده است و در تئاتر هیچ ملتی دیده نمیشود.

اصفهان به‌خطوط ارتباطات بین‌المللی می‌پیوندند

اصفهان ـ خبرنگار اطلاعات: با گسترش ٤ مرکز تلفن اصفهان به ٤۰ منطقه جدید، این شهر بعد از تهران، دومین شهری خواهد بود که به خطوط بین‌المللی خواهد پیوست.

با پیوستن اصفهان به خطوط بین‌المللی در مهرماه جاری، اهالی این منطقه می توانند از منازل و محل کار خود با شهرهای مختلف کشورهای آمریکا، آلمان، انگلستان، سوئیس، فرانسه، ایتالیا و ژاپن تماس برقرار کنند.

مهندس محلاتی رئیس‌کل مخابرات اصفهان به‌خبرنگار اطلاعات گفت: در اصفهان ٤ مرکز تلفن داریم که چهل هزار نفر مشترک آن هستند. طبق برنامه تنظیمی این تعداد مرکز به ۱۸ مرکز خواهد رسید و ۲۲ مرکز کوچک دیگر در بخش‌ها و قراء اصفهان آماده بهره برداری خواهد شد. رئیس کل‌مخابرات‌افزود: امیدواریم در نیمه اول مهرماه، اصفهان بعنوان دومین شهر ایران پس از تهران بتواند بمرحله بهره‌وری‌ازخطوط بین‌المللی بپیوندند.

تغییرات وسیع در سطح مدیران شرکت مخابرات

این انتصابات‌امروز بوسیله سخنگوی شرکت مخابرات ایران اعلام شد:

ضیاءالدین شاهرخ نادری سرپرست حوزه معاونت، غلامرضا عسکری توزنی، مدیرارشد امور خدمات فنی، کامبیز جابری سرپرست مدیریت ارشد امور خدمات پشتیبانی، هوشنگ افکاری مدیر امور برنامه ریزی وکنترل برنامه ها، محسن سادات‌افجعی مدیر نصب و آزمایش و تحویل سیستم های مخابراتی، خسرو عسگری مدیر نصبو آزمایش‌و تحویل شبکه های کابل، منوچهر هدایتی مجری طرح های آموزشی شرکت، فریدون داریوش مدیر مهندسی مراکز نیرو، حسن کریمان مدیر مهندسی شبکه های کابل، محمد شیوائی مدیر بررسی های فنی، فریدون صدفی مدیر مهندسی وسایل مخابراتی خودکار بین شهری، مهرداد سعادت کفیل امور لجستیکی، اسماعیل لک نژادی مدیراداری و پرسنل توسعه مهندسی، فرهاد کنعانی‌سرپرست نگهداری و بهره برداری تلفن بین‌شهری، کامبیز انصاری رئیس گروه بررسی های فنی وسائل مخابراتی، اسماعیل حسن‌پور رئیس اداره کل تعمیرات امور لجستیکی، محمد شهیدزاده رئیس گروه نصب وسائل مخابراتی بین شهری، حسن رزاقی رئیس گروه بررسی‌های فنی.

نتایج امتحانات دانشسراها ۲۱ شهریور ماه اعلام میشود

نتایج امتحانات ورودی دانشسراهای راهنمایی تحصیلی کشور در روز ۲۱ شهریور ماه درمحل ادارات‌کل آموزش و پرورش استان ها و مراکز مربوط اعلام‌میشود.

برای اطلاع‌ازنتیجه امتحانات داوطلبان بایدبه‌محلی که‌مدارک خود را فرستاده‌اند مراجعه کنند.

وزارت آموزش و پرورش اعلام کرد امسال حدود ٥۰ هزار نفردر ۲۷ مرکز دانشسرا های راهنمایی‌تحصیلی داوطلب شده‌اند که از این عده ۱۱ هزار نفر در ٥ رشته علوم انسانی، تجربی، ریاضی، زبان انگلیسی، حرفه و فن پذیرفته میشوند و در مراکز تهران و ۲٦ شهرستان کشور به تحصیل می‌پردازند.

برای انتخاب این عده در مرحله اول ۲۲ هزار نفر به عنوان قبولی اعلام میشود و از میان آنان بعداز مصاحبه ۱۱ هزار نفر پذیرفته میشوند.

پیشنهاد های اصلاحی برای بهبود برگزاری امتحانات

شورای عالی نظارت بر امتحانات بر جریان برگزاری امتحانات نهائی کشور در سال جاری مراقبت میکند و به کلیه پیشنهادهایی که‌برای رفع مشکلات ارائه می‌شود رسیدگی مینماید. این‌شورا با شرکت گروهی از افراد مطلع و صاحبنظر در امور امتحانی زیرنظرمعاون امور آموزشی وزارت آموزش و پرورش تشکیل میشود.

ادارات‌آموزش وپرورش کشور و دانش‌آموزان و داوطلبان آزاد و کلیه کسانیکه در زمینه امتحانات نهائی پرسشی داشته یا نیازمند توضیحی باشند می توانند صبحها درتمام‌ساعات اداری با شماره تلفنهای ۷٥۱۰۲۱ و ۷٥۷۳٤۰ اداره کل امتحانات و عصرها از ساعت ۱۸ تا ۲۰ باتلفنهای ۳۱۹٥٦٦ و ۳۹۳۹۳۹ و یا ۳۰۹٤۰ دفتر وزارتی تماس بگیرند.

آموزگار جوان کشته شد

آران کاشان ـ طی یک حادثه رانندگی در جاده آران ـ کاشان اصغر مشهوری آموزگار جوان مدارس آران کشته شد.

وی سرنشین اتومبیل جیپی بود که نیمه شب گذشته در این جاده واژگون شد.

اکبر عظیمی سرنشین دیگر جیپ که جراحاتی برداشته بود به بیمارستان انتقال یافت.

تعداد دانش آموزان و دانشجویان ایران امسال به ۱۰ میلیون نفر می رسد

شماره دانش‌آموزان کشور در مقاطع مختلف آموزشی در سال تحصیلی آینده به ۹ میلیون و هفتصد هزار نفر می‌رسد که با افزودن تعداد دانشجویان دانشگاهها و مراکز آموزش عالی این رقم نزدیک به ۹ میلیون و نهصد هزار نفر است.

این آمار که امروز از سوی وزارت آموزش و پرورش و علوم در اختیار وسائل ارتباط جمعی گذارده شد گروههای آموزشی را در سال گذشته ۸ میلیون و ٥۷٥٦۱٦ دانش‌آموز اعلام کرده است که امسال ۱۳ درصدافزایش خواهداشت.

بیشترین رقم را دانش آموزان دبستانها داشتند که نزدیک به ٤٫۶ میلیون نفر بودند و کمترین رقم نیز دانش‌آموزان مدارس تربیت معلم روستائی که تعداد آنها ۹ نفر بوده است.

چین ۳۰۰ هزار تن نفت خام ازایران خریداری میکند

کنسرسیوم «فین ایران» در اجرای پروتکل همکاریهای اقتصادی و بازرگانی ایران و فنلاند که در سال ۱۹۷٥ امضاء شده تاسیس گردیده است.

سخنگوی شرکت ملی نفت ایران اعلام کرد که چین به موجب قراردادی که با ایران امضاء کرده در سال جاری میلادی سیصد هزار تن نفت خام‌از ایران خریداری خواهد کرد.

قیمت فروش‌همان‌قیمت‌تعیین شده توسط اوپک است که‌نقدا پرداخت میشود.

چین از سال ۱۹۷٤ازایران نفت میخرد. میزان نفت خریداری شده توسط چین در سال گذشته ۲۰۰ هزار تن‌بود.

گفته میشود چینی‌ها در عین حال مایلند که از ایران‌کالا های صنعتی، منسوجات، کامیون، اتوبوس و سولفور خریداری کنند.

دومین کشتی ژاپنی کشتیرانی ملی آریا به آب انداخته شد

کشتی «آریا جهان» دومین فروند از پنج کشتی سفارشی شرکت کشتیرانی ملی آریا به کارخانه «سومی‌تو» با ظرفیت نوزده هزار تن روز گذشته‌طی مراسم خاصی در محل‌کارخانه در شهر «یوکوسوکای» ژاپن در حالی که پاکلاب شستشو میشد و نوارهای رنگارنگ‌پرچم ایران برعرشه آن به اهتزاز درآمده بودبه‌آب انداخته‌شد. در این مراسم نماینده سفارت شاهنشاهی ایران، روسای سازمانهای دولت شاهنشاهی در ژاپن، عده‌ای از صاحب منصبان عالی رتبه ناوگان آمریکا در ژاپن، روسا و مدیران کارخانه کشتی سازی سومی تو وعده‌ای کثیری از مردم ودانشجویان دانشگاه شهر «یوکوسوکا» حضور داشتند. کشتی «آریا جهان» قرار است ظرف چند روز آینده بشرکت کشتیرانی ملی آریا تحویل داده شود.

بزن تا نخوری اجحاف کن تا اجحاف نبینی ...!

به علت نارضایی وخشم مادرها و پدرها از مشکلات اداری و اجتماعی، جوانان ما با این طرز تفکر وارد جامعه می شوند:

شرکت کنندگان در این بحث:
ابراهیم خواجه نوری: جامعه شناس
محمدحسین اخباری: نماینده مجلس شورای ملی
دکتر مهدی کی‌نیا: استاد دانشگاه
ابراهیم بنی‌احمد: متخصص تعلیم و تربیت
شکرالله طریقتی: روانشناس
محمدنیلفروشان: رئیس گروه تحقیق کاخ جوانان
قمشه‌ای: دانشجو
ساقی نیک نشان: دانشجو

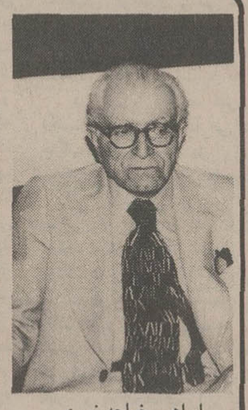
ابراهیم خواجه نوری

ساقی نیک نشان

ابراهیم بنی‌احمد

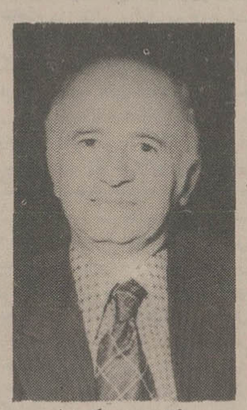
دکتر مهدی کی‌نیا

دکتر شکرالله طریقتی

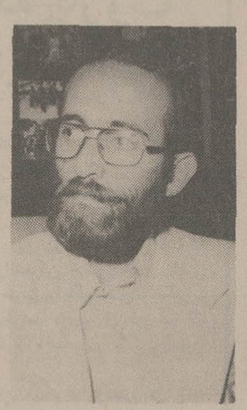
قمشه‌ای

محمدحسین اخباری

دو سه هفته قبل. اطلاعات مساله «آزادی بیان و انتقاد» را دریک میزگرد به بحث گذاشت، و بعد از آن هم، مرتبا متخصصان و کارشناسان مسائل اجتماعی را در تشریح و تجزیه و تحلیل این مسئاله بحث برانگیز شرکت داد تاجایی که درفضای امروز، انتقاد، یکی از ابزار و لوازم کارجامعه شناخته شده است و بهمین دلیل روزنامه اطلاعات تلاش میکند تادراین فضای تازه، همه مسائل مختلف اجتماعی را به گفت و شنود بگذارد، تنگناها را دریابد و راه حل هایش را ارائه کند.

یکی ازاین مسائل، مسئاله «نقش تاریخی جوانان» ماست چرا که جوانان، ازدورترین نقطه تاریخ، همیشه برای جوامع بشری یک «مسئاله» بوده‌اند، نسل جوان، نسل طراح و برنامه ریز، نسل کارگردان و مجری کارهای فردای جامعه بوده و بهمین دلیل هم همیشه مورد توجه جوامع بشری قرار داشته است.

اما درروزگار ما، نسل جوان با جوان های گذشته درطی قرون واعصار تفاوت های بسیار دارد چون افکار و اندیشه هایش، نیازها و خواستهایش، مسائل و مشکلاتش، آموخته ها و تجربیاتش. ازنواوریهای دیگری حکایت میکند، مخصوصا درجامعه ما که بقول آمارگران حرفه‌ای هم اکنون نزدیک ۵۰ درصد جمعیت مارا، «جمعیت جوان» یعنی جمعیت زیر ۲۰ سال تشکیل میدهد، این جمعیت فزاینده الزاما بافردای مملکت سیروکار پیدا میکند فردا صدها مسئاله بوجود میاورد و صدها پدیده تازه تر مطرح میسازد و درنتیجه جامعه امروز باید، روی نسل جوان، حساسیت بیشتری داشته باشد کار بیشتری انجام دهد، به خواستها و نیازها و افکار و اندیشه هایش توجه بیشتری بکند

بهمین دلیل است که روزنامه اطلاعات برای شناخت این مسائل وارائه راه حل های مناسب به یک مطالعه همه جانبه، دست زده است، امروز در بحث مربوط به جوانان ابراهیم خواجه نوری، محمدحسین اخباری، دکتر مهدی کی نیا، ابراهیم بنی احمد، شکرالله طریقتی، محمد نیلفروشان قمشه‌ای و ساقی نیک نشان شرکت دارند:

سالم سازی محیط

ابراهیم خواجه نوری بحث را آغاز میکند و میگوید:

مشکلات جوانان و ناسازگاری آنها با اولیاء و مربیان و خشم و خشونتشان نسبت به محیط و جامعه، نه تنها بصورت مسئاله درآمده، بلکه مسئاله‌ای بسیار داغ و همه جانبه است ولی چنانکه میدانید اوضاع محیط یک جامعه عینا مثل آب یک استخر میماند یعنی تمام قسمت های آن آب، چنان درهم آمیخته و بهم مرتبط است که ممکن نیست بتوانید فقط آب یک گوشه استخر را تمیز نگهدارید: پس مسئله جوانان را بهیچوجه نمیشود مجزا از سایر مشکلات دانست مسئاله اینست که مشکل جوانان از مشکل پیران و مشکل ادارات و مشکل مذهب جدا نیست، غرضم از مذهب، تنها دین نیست، بلکه مجموع طرق زندگی و تصویرهای ذهنی است که اکثریت انسانهای یک قوم ازخود و از اجتماع خود دارند.

بنابراین بدون اینکه بخواهیم وارد تئوری های پیچیده شوم، راجع به ربط مشکل جوانان و پیران و ادارات همینقدر باید بگویم که هریک از مسئولان خانواده لااقل هفته‌ای یکبار سروکارش با یک مامور دولت میافتد و تقریبا همیشه نه تنها ناراضی باقی میماند، بلکه غالبا از شدت خشم و احساس اجحاف، حالتی شبیه عصیان و طغیان پیدا میکند، خشم و طغیانی که روزها در درون خود میریزد و شبها این سموم روحیه خراب کن را نزد خانواده و فرزندانش می برد.

خوب، وقتی یک کودک از بچگی، هرشب اززبان خدایان مورد اعتقاد و مرجع تقلیدش یعنی پدر و مادرش شنید که همه دزدند، همه وظیفه نشناسند، زورگویند، ظالمند، خائنند بیرحمند، بخیلند، شیادند، رشوه خوارند، آنوقت طبعا یک تصویر ذهنی خاص برای او رسم میشود، این تصویر ذهنی که کودک ازخودش و از جامعه‌اش پیدا میکند و با آن بزرگ میشود، تصویر یک موجود اجحاف دیده مظلوم و بیدفاعیست که در جنگل مخوف یک اجتماع پراز حیوانات درنده، گیر کرده است و باید با سوءظن شدید، از انسانها دوری جوید و اطرافش را چهار چشمی بپاید و درصدد باشد:

«بزند تا نخورد، اجحاف کند تا اجحاف نبیند» ـ «حقوق دیگران را زودتر پایمال کند، تا حقوقش را پایمال نکنند.....

البته یک چنین موجودی، بایک چنین روحیه‌ای، طعمه بسیار آماده و خوبی برای دشمنان جامعه بشمار میاید. چون همیشه مستعد و آرزومند و مترصد است که یا از چنین محیطی هرچه زودتر فرار کند، یاهرچه زودتر آنرا واژگون سازد.

پس بدون مبالغه میتوانیم بگوییم که فرد فرد روسای خانواده دربوجود آوردن این روحیه خراب، سهم بزرگی بدوش دارند.

اطلاعات: راه علاجش چیست؟

خواجه نوری: راه علاج دردهای اجتماعی هرگز سهل و منحصر و محدود نیست. چون ریشه های مختلف و متعددی دارد که بعضی از آنها از دیروز و پریروز و بعضی دیگر ازسالها و قرنها پیش ایجاد شده، باید حتما کاری کرد، چون اگراین مشکل را بحال خود بگذاریم مسلما روزبروز بدتر خواهد شد ـ بنظر من علاج آن یک جنبش همه جانبه برای سالم سازی محیط است که گرچه خیلی دانائی و علاقه و ابتکار میخواهد، ولی بهیچوجه غیرممکن نیست.

برای این کار چیزیکه دربادی امرلازمست:

اعتقاد قلبی به اهمیت حیاتی موضوع «سالم سازی محیط» است که متاسفانه هنوز بقدرکافی مورد توجه قرار نگرفته و حتی نصف توجهی که به اقتصاد و صنعت و ماشین میشود به سلامت روح نمیشود دوم: تهیه نقشه صحیح علمی و زمان بندی شده برای بهداشت روانی جامعه.

سوم: ایجاد تیم کوچک صلاحیت دار و همبسته و علاقمند به این کار.

آقای عباس اخباری نماینده مجلس شورایملی: من بعنوان کسی که لااقل ۲۵ سال درکار جوانان مطالعه و مشارکت داشته‌ام میگویم که برای موفقیت درهر برنامه‌ای باید قبل از هرچیز هدف برنامه ریزان مشخص شد آنوقت برای تحقق آن به وسایل و ابزار کار نیازداریم اما تاکنون، ما برای قشر جوانان مملکت. هیچ هدف مشخص و شناخته شده‌ای نداشته‌ایم والزاما برنامه های دقیق و حساب شده‌ای هم طرح نکرده‌ایم و هیچوقت هم دولتهای ما بدنبال آن نبوده‌اند که برنامه هایی را برای شکوفندگی استعدادهای نهان و آشکار جوانان تنظیم کنند و بهمین دلیل هم همیشه جوانان برای جامعه مایک «مسئاله» بوده‌اند.....

اولین سازمانی که برای گردآوری و برنامه ریزی کار جوانان تاسیس شده «سازمان رهبری جوانان» بود. اولین مسئول این سازمان. معتقد بود که سازمان وظیفه اجرائی ندارد بلکه نقش اصلی سازمان باید «طرح ریزی» باشد تاسازمان های اداری دیگر این طرح ها را پیاده کنند و بمرحله اجرا بگذارند. اما طرح آنها چه بود، دوسال نشستند و گفتند و برخاستند و درآخر شاهکار زدند.

یعنی مسئول سازمان، طرح دوساله خود را رو کرد، و گفت «برای آنکه بچه ها تابستانها توی حوض نیفتند و خفه نشوند، باید خانواده های ما، کف حوض ها را بالا بیاورند»

بعد از ایشان شخص دیگری به رهبری این «سازمان رهبری» انتخاب شد این شخص همه برنامه های مسئول قبلی را به مسخره گرفت و گفت سازمان رهبری جوانان باید نقش سازنده و فعالیت های اجرائی داشته باشد بدنبال این فکر ایشان اردوها و باشگاههای زیادی برای جوانان تاسیس کردند اما بعد از چندماه ایشان نیز کنار رفتند و مسئول قبلی مجددا بکار گماشته شدند و دوباره این شخص یعنی مسئول سازمان جوانان معتقد بود که باید تربیت نسل جوان را باسرود خوانی شروع کنیم، باید کاری کنیم که همه جوانان ما سرود خوان بشوند و بالاخره بعداز ۵ ـ ۶ سال و پس از میلیونها تومان هزینه بی ثمر و بیفایده. این سازمان منحل شد درحالیکه روز از نو و روزی ازنو دوباره برنامه ها تغییر کرد و دوباره نقش سازمان درطرح ریزی خلاصه شد.

بعد از ۶ ماه او هم عوض شد و نفر ثالثی روی کار آمد که با همه کارهای مسئولان قبلی مخالفت کرد.

میتوانست بااین بودجه و ان فرصت طولانی برنامه های جالب وارزنده‌ای برای جوانان ما طرح کند. بهمین دلیل است که میگوییم ما هیچوقت برای جوانان هدف مشخص و شناخته شده‌ای نداشته‌ایم، در نتیجه برنامه های کارما هم روی سلیقه اشخاص تنظیم شده بدون آنکه به واقعیت ها توجه شده باشد.

اطلاعات: حالا هم.....؟!

عباس اخباری: متاسفانه هنوز هم این بی هدفی. در کارجوانان ما ادامه دارد، چون اگر آدمی، فردی یک روزی بخواهد درباره جوانان حرفی بزند، تحقیقی بکند، نمیداند به کجا به کدام مقام مسئول یا به چه فردی مراجعه کند، چون هم اکنون تشکیلات گوناگونی برای جوانان درست کرده‌ایم.

کاخ جوانان، خانه جوانان، خانه پیشاهنگی ووو.....

درنتیجه جوانان را در بین این سازمان های رنگارنگ، گیج کرده‌ایم و نوعی حالت سرگیجه برای آنها بوجود آورده‌ایم و درچنین سرگردانی که دردستگاه مدیریت امور جوانان وجود دارد، طبیعی است که جوانان ما هم الزاما سرگردان خواهند شد و ازیک گروه سرگردان هم ما چه انتظاری میتوانیم داشته باشیم؟

ما جوانی را با هزار امید به خارج میفرستیم تا تحصیل کند علم بیاموزد و به وطن بازگردد و درخدمت جامعه قرار گیرد.

او، روزاول، هفته اول، ماه اول، شاید هم سال اول، به خانواده‌اش، به ملیتش احترام میگذارد، اما اگر در خارج دچار اشکال شد چه کسی حلال مشکل او خواهد بود؟ چه کسی جوابگوی نیازهای او خواهد بود؟ درنتیجه عوامل مخرب بسراغ او میروند و اورا به اشتباه یا اشتباهات گوناگون دچار میسازند ولی ما هنوز نتوانسته‌ایم این مسئاله را بررسی کنیم که عامل اشتباه چه بوده و از کجا شروع شده و مشکل درکجای قضیه است بهمین سبب هم، اکنون کمتر خانواده‌ای هست که ازاین وضع ناراحت و ناراضی نباشد. مابابد به آن معلمی که میگوید چطور باحقوق ماهی یکهزار و پانصد تومان شاگرد خوب تهیه کنم، درحالیکه یک کارگر ساده بدون تخصص لااقل معادل من دستمزد میگیرد و گرفتاریهای مراهم ندارد....

طبیعی است وقتی که او نتوانست همه نیرو و تلاشش را در راه سازندگی شاگرد بکار گیرد، شاگرد هم اجبارا دنباله روی این نابسامانی ها خواهد شد.

هدفهای از پیش ساخته

قمشه‌ای:

باید قبول کنیم که تاکنون درباره جوانان واقعا هیچ هدف مشخصی نداشته‌ایم. اما معتقدیم که این هدفها نباید از «پیش ساخته» باشد. بلکه باید بامشارکت خود جوانان پایه ریزی شود و شکل بگیرد. ما نمیتوانیم یک هدف پیش ساخته را به جوانان خود القاء کنیم و از آنها توقع داشته باشیم که پذیرایش شوند

دربسیاری از موارد، دیده شده که روی لغت «مشکل جوانان» خیلی تکیه میشود درصورتیکه «مشکل جوانان» لغت قشنگی نیست و مشکلات دیگری پدید میاورد.

متاسفانه پیرو جوان هر دو درساخت این لغت «مشکل» نقش داشته‌اند چرا که جوان تصویر قشنگی را درمقابل روی دارد ولی پیراین تصویر را پشت سرگذاشته است درنتیجه جوان را بصورت «مشکلی» برای خودش می بیند و متاسفانه این گذشت، این صداقت و این تفاهم را ندارند که بگویند ماهم از جوانی خود بهره گرفته‌ایم، لذت برده‌ایم و هرآنچه را که خواسته‌ایم انجام داده‌ایم حالا نوبت آنها، نوبت جوانها و نوبت فرزندان ما است. این بحث ادامه خواهد یافت.

دانشگاه ملی ایران

پذیرش دانشجو برای دوره های فوق لیسانس حقوق جزا وحقوق خصوصی

دانشکده حقوق دانشگاه ملی‌ایران برای هریك از دوره های فوق لیسانس حقوق جزا وحقوق خصوصی حداکثر ۱۵ نفر دانشجو از طریق امتحان ورودی میپذیرد :

الف ـ شرایط داوطلبان :

۱ـ داشتن مدرک لیسانس در رشته حقوق قضائی‌از یکی از دانشگاه ها یا موسسات آموزش عالی معتبر ایرانی یا خارجی .

۲ـ داشتن معدل حداقل ۳ در دوره لیسانس یابرابر آن در سایر سیستم های نمره گذاری .

تبصره : داوطلبانیکه معدل دوره لیسانس آنها از ۳ کمتر و از ۲٫۵ بیالا باشددرصورتیکه‌حداقل‌یکسال پس‌از گرفتن‌لیسانس اثر ارزنده‌ای ارائه‌داده یا تجربیات مورد قبول دانشکده حقوق داشته باشند، میتوانند در امتحان ورودشرکت‌نمایند. اینگونه دانشجویان‌بایداثر یا مدرک تجربیات ذکر شده راهمراه باسایر مدارک تحصیلی بدانشکده تسلیم نمایند .

ب ـ مدارك ثبت‌نام :

۱ـ فتوکپی یاتائیدیه لیسانس قضائی وریز نمرات لیسانس باذکر معدل .

۲ـ چهار قطعه عکس ۴×۳ که نام ومشخصات کامل شناسنامه داوطلب پشت‌آن ذکر شده باشد .

۳ـ یک برگ فتوکپی شناسنامه .

۴ـ رسید بانکی به مبلغ ۱۰۰۰ ریال بابت ثبت‌نام که بحساب شماره ۱۳۶۴ بانک ملی ایران شعبه دانشگاه ملی یایکی از شعب بانک مزبور پرداخت شده باشد .

۵ـ یکبرگ فتوکپی دفترچه پایان خدمت یابرگ معافیت از خدمت وظیفه .

تبصره : کسانیکه تا پایان شهریور ماه ۲۵۳۶ فارغ‌التحصیل میشوند در صورتیکه سنشان از ۲۸ سال تجاوز نکند و تاپایان سال تحصیلی ۳۵ـ۲۵۳۶ از معافیت تحصیلی دوره لیسانس برخوردار بوده‌اند نیازی به برگ معافیت از خدمت نظام وظیفه نخواهند داشت .

داوطلبان باید درخواست خود را که‌شامل نام ، نام خانوادگی، نام‌پدر ، شماره شناسنامه ، محل صدور ، تاریخ تولد، محل تولد ونشانی کامل(باذکر شماره تلفن در صورت امکان) باشد و ذکر رشته انتخابی بخط خود و بطور خوانا .روی یک ورقه جداگانه نوشته و بضمیمه مدارک خواسته شده با پست سفارشی حداکثر تا آخروقت اداری روز یکشنبه ۲۰ شهریور ماه ۲۵۳۶ به : اداره ثبت‌نام و پذیرش ـ امور آموزشی دانشگاه ملی ایران ،تهران، اوین ، ارسال دارند .

وجه ثبت نام داوطلبان در صورت عدم شرکت در امتحان یا قبول نشدن ، مسترد نخواهد شد .بدرخواست هائیکه فاقد مدارک خواسته شده باشد ترتیب اثر داده نخواهد شد .

مواد امتحانی :

دوره فوق لیسانس حقوق جزا: حقوق‌جزای عمومی، حقوق جزای اختصاصی ، متون حقوقی بزبان خارجی (فرانسه یا انگلیسی) .

دوره فوق لیسانس حقوق خصوصی : حقوق مدنی، حقوق بازرگانی ، فقه اسلامی و متون حقوقی بزبان‌خارجی (فرانسه یا انگلیسی) .

تاریخ برگزاری مسابقه :

دوره حقوق خصوصی روز سه شنبه ۲۲شهریور ماه ودوره حقوق جزا روز چهارشنبه ۲۳ شهریور ماه ساعت ۱۷(۵ بعدازظهر) در محل دانشکده حقوق برگزار خواهد شد .

کارت های ورود بجلسه امتحان از ساعت ۱۵ روز دوشنبه ۲۱ شهریور ماه درمحل اداره ثبت‌نام ـ امور آموزشی توزیع خواهد شد .

قابل توجه :

۱ـ داوطلبانیکه مایل باشند میتوانند در هر دودوره بطور جداگانه ثبت‌نام وشرکت نمایند . دراین صورت باید برای هر دوره درخواست جداگانه منضم به مدارک خواسته شده ، ارسال دارند . هرگاه داوطلبی درهر دورشته قبول شود فقط می‌تواند یک رشته رابمیل خود انتخاب نماید .

۲ـ حضور در کلاس های درس الزامی و شرط احراز صلاحیت برای شرکت در امتحانات است .

۳ـ پذیرفته شدگان باید شهریه خود را طبق مصوبه وزارت علوم و آموزش عالی ، هنگام ثبت نام پرداخت نمایند . کسانیکه تعهد رسمی خدمت طبق ضوابط موجود بسپارند از پرداخت شهریه معاف خواهند بود .

دانشگاه ملی ایران

لانسر دوجی

اتومبیلی که بخاطر پیروزی و رضایت خاطر شما ساخته شده

اطلاعات

بنیانگذار: شادروان عباس مسعودی
صاحب امتیاز و مدیر: فرهاد مسعودی
سردبیر: حسین بنی احمد
سال پنجاه و دوم
محل اداره: خیابان خیام. ساختمان اطلاعات
تلکس ۲۱۲۳۳۶ ـ تلگرافی: اطلاعات. تهران
تلفن ۳۲۸۱

سخن روز

روی بشکه باروت

پریشب، شعله های هستی سوز اتش یک ساختمان پنج طبقه را در جاده قدیم شمیران «خیابان کورش کبیر» به کام کشید و علاوه بر خسارات سنگین که به بار آورد، هژده تن را دچار سوختگی و جراحت ساخت.

این حریق، طبق اظهار کارشناسان، از انبار متعلق به یک شرکت رنگ سازی آغاز شده است که درآنجا مقدار زیادی پودر و مواد شیمیائی قابل احتراق نگهداری میکرده‌اند.

حریقهایی ازین قبیل آنقدر در تهران اتفاق می افتد که خبرش را مثل یک حادثه رانندگی خیلی عادی تلقی میکنیم. در حالی که مساله حریق را اگر جدی‌تر بگیریم اصولا اینهمه حریق روی نخواهد داد و بفرض هم که حریقی واقع شود الزاما اینطور دامنه دار و زیان آور نخواهد بود.

یک ضرب‌المثل قدیمی میگوید «وقتی در خانه چوبین نشسته‌ای با کبریت بازی مکن»

انبار کردن بنزین و تینل و مواد شیمیائی قابل احتراق در زیرزمین یک ساختمان پنج طبقه، معنا ومفهومش همان بازی کردن با کبریت در خانه چوبین است. اغلب حریق هایی که دامنه وسیع پیدا میکنند و خشک و تر را میسوزاند ریشه در چنین بی قیدی ها دارد. چون با وسایل و امکانات امروزی، خیلی زود میتوان آتش را مهار کرد و از گسترش آن جلو گرفت، منتها نه آن آتشی را که از بشکه های بنزین برمیخیزد و در مواد شیمیائی میگیرد.

حریقهایی را که بدینسان رخ میدهد حقا نمیتوان تصادفی و غیرعمدی گفت. همانطور که در حوادث رانندگی هم اگر کسی بدون داشتن گواهینامه پشت فرمان نشست و یکی را زیر گرفت پرونده امر بعنوان قتل عمد تعقیب میشود. آخر چگونه ممکن است آدمی آنقدر خودخواه و بی خیال باشد که فکر نکند بالای این انبار چندین دفتر تجارتی یا مطب یا خانه مسکونی وجوددارد و یک ته کبریت نیم سوخته ممکن است همه آنها را خاکستر کند و تنی چند را مجروح سازد یا حتی به قتل رساند!

حریق در آپارتمان های چند طبقه حکایت آتش گرفتن یک آشپزخانه یا انبار چوب نیست. در این ساختمانها وقتی آتش از پائین شروع شود به سرعت همه چیز را در میان میگیرد و یک جهنم واقعی پدید می آید. جهنمی که به آسانی نمی توان از میان شعله های آن جان بدر برد و بطریق اولی فرصتی برای اینکه اموال و اسناد را از معرض آتش دور کنند، باقی نمیماند.

خوب، ما که حالا داریم زندگی در ارتفاع را تجربه میکنیم و هر روز بر تعداد ساختمانهای چندین مرتبه افزوده میشود، آیا حق داریم نسبت به مسأله حریق تا این درجه لاابالی باشیم؟

در ساختمانهای ما که پلکان نجات تعبیه نمیشود و از تجهیزات آتش نشانی اغلب خبری نیست، همین کم است که زیرزمین ها را نیز به انبار بنزین و تینل و انواع مواد شیمیائی تخصیص بدهیم. از قدیم رایجترین مثال و اصطلاح برای توضیح بی قیدی سفیهانه در برابر خطر مسلم این بود که میگفتند فلانی روی بشکه باروت نشسته است. آیا نشستن روی بشکه باروت جز اینست؟!!

نامه به سردبیر

جامعه موظف و متعهد به قانون نیاز ندارد

چندی قبل از سوی سازمان مربوط مقرر گردید که از کشیدن سیگار در اماکن عمومی جلوگیری شود که البته دستوری است بجا، نافع و مفید، اما تصور نمی‌رود با تمامی تاکیدها و کوشش و مراقبت ماموران و حتی بسیج کردن نیروهای ضربتی نیز موفقیتی بدست آید و نتیجه‌یی عاید شود. کسانی که برای عیادت از بیماران خود سروکارشان به بیمارستانها افتاده متوجه تابلوهای بسیاری در راهروها و حتی اتاق بیماران شده‌اند که در آنها با کمال ادب از مراجعین در خواست شده در طول زمان عیادت از کشیدن سیگار خود داری نمایند، باوجود این بدیهی است که عیادت کنندگان کمترین توجه و عنایتی به این قبیل تابلوها نداشته، حتی در اتاق بیماران مبتلا به آسم و تنگی نفس نیز که استشمام دود برایشان مضر و مرگ آور است از کشیدن سیگار خود داری نمی‌کنند.

در سالنهای پذیرایی و حتی سالن نمایش و تئاتر هم که در هر کدام متجاوز از پانصد تا هزار تماشاچی برای دیدن فیلم یا نمایش اجتماع میکنند از این تابلوها، بچشم می‌خورد، افزون بر اینکه در آغاز نمایش نیز وسیله بلند گو از تماشاچی خواسته میشود، بخاطر حفظ سلامت خود و خانواده و حتی اطفال، برای مدت زمانی که فیلم یا نمایش را می‌بینند از کشیدن سیگار خود داری نمایند اما توگوئی انگار نه انگار که این تابلوها را برای بنده و شما زده‌اند

میدانیم که فضای داخل تاکسی محیط کوچک و محدودی است و بخصوص در چند سال اخیر رانندگان عادت کرده‌اند در این محدوده کوچک، پنج مسافر را جا دهند. در همین محیط حقیر و محدود بعضی از افراد بی‌آنکه رعایت حال دیگران را بکنند از کشیدن سیگار و حتی پیپ خود داری نکرده و چنان محوطه داخل تاکسی را دود آلدود میسازند که براستی تنفس را مشکل و برای افراد بیمار غیر قابل تحمل می‌کنند. با اینکه اکنون صدی هشتاد رانندگان تاکسی که اکثرا خودشان نیز معتاد به سیگار هستند، برای رفاه و آسایش مسافرین، تابلو «استعمال دخانیات ممنوع است» یا «لطفا سیگار نکشید» نصب کرده‌اند، معهذا باز هم، آنچه البته بجایی نرسد فریاد است!

تجربه در موارد مختلف بما نشان داده است که وضع قوانین و مقررات شدید و در نظر گرفتن جریمه‌های سنگین نیز دردی را دوا نکرده و در پاره‌ای از موارد متاسفانه نتیجه معکوس هم داده است. در جوامع دیگر مردم، وقتی عملی را ناپسند و مخل آسایش و آرامش هم نوعان خود می‌بینند آن را کنار گذاشته و حتی دیگران را نیز منع میکنند، زیرا چیزی راکه بخود نمی‌پسندند طبعا بر دیگران روا نمیدارند، لیکن ما همواره سعی داریم با اعمال خشونت و وضع مقررات و ایجاد جریمه و غیره برای افرادمان وظیفه تعیین کنیم.

چندی پیش بود شنیدم نمیدانم در سوئیس یا سوئد یا یکی دیگر از این کشورها که مردم آن به نصب انواع و اقسام چراغها بر سر چهار راهها اعتراض کرده بودند و از اولیای امور خواسته بودند این چراغها را از سر چهار راهها بردارند چرا که به پرستیژ و غرور و تربیت و اخلاق آنان لطمه میزند و گفته بودند هر کس باید مواظب حرکت و رفتار و عبور و مرور خود در خیابان باشد و طبیعی است بهنگام اجرای چنین برنامه‌ای رانندگان نیز بوظایف خود واقف و آگاهند و هرگز از وظیفه‌یی که بر ایشان در امر رانندگی تعیین شده عدول نمیکنند و حق عابرین را در نقاط مختلف، خاصه سر چهار راهها محترم میشمارند.

محمد رضا ـ پور یوسفی

دیوو «دد» دنیای لاشعور

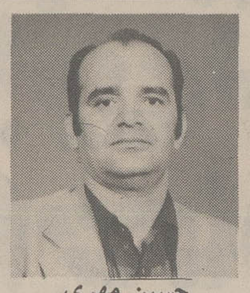

حسین مهری

شمار هنرمندانی که از «لاشعور» مایه می گیرند روز بروز در فرانسه افزون می شود، خاصه در نقاشی، این موج حرکت بیشتری دارد.

دیو و دد دنیای «ناخود آگاه» بر پرده هایی که این هنرمندان می سازند، تصاویری ناسازگار با واقعیت های شناخته را عرضه می دارند.

یکی از پیشروان این هنرمندان، «پل کلی» (۱۹۴۰ ـ ۱۸۷۹)، نقاش و طراح نامدار آلمانی ـ سویسی بود که اکنون بخشی از آثارش در پاریس به نمایش گذاشته شده است.

البته «پل کلی» آن چنان ازواقعیت نبریده بود که اخلاف معنوی‌اش. او هنرمندی بود با ذهنی تند، با ظرافت فکر و تازگی طبع «بیزانسی». هنرش آفریننده تصویر رویاهای عصر ما قبل عقل بود! استعداد بی نقص و به هنجارش، حدت و دقت ذوقش، تلون و پرش ذهنی‌اش که با شعور درک لطایف همزاد بود، آثاری پدید آورد که همه ابهام آمیز، محرک، رخنه ناپذیر و بحث انگیز است. جنبه مبهم آثار او با لاشعور سرو کار دارد و در عین حال، میدان عمل‌اش سطح روشن ذهن است. رخنه نا پذیری آثارش از آن است که هر قطعه، نمایان گر نگرشی جدا و منفصل در جهانی برونی و درونی ست.

هر اثرش تراش مستقلی‌ست از حقیقت که هنرمند به دلیلی نا شناخته آن را در پرده انزوا و جدایی نازایی نگری دارد. جلوه های هنری او همه نمایش و نشانه‌اند، زمان و مکان ندارند، گویی سنت های یک آهنگ‌اند که تا موسیقی دان نباشیم به ارزش ان ها پی نمی بریم. با وصف این، آثار «کلی»، کشش و جاذبه یی دارد و این به خاطر ذوق هنری غافلگیر کننده یی ست که در آن ها دیده می شود، به واسطه همین ذوق والاست که هنرمند، مصالح و کارمایه خود را پرداخت می کند وتکنیک کارش را تنوع و وسعت می بخشد. نو آوری ها و بدایع آثار او امروزه در زمینه هایی دور، مانند ترسیم کاریکاتورهای سیاسی نیز رخنه کرده است. با این همه برای شناخت «کلی» باید با رویاهای او تنها ماند. «سوررئالیست» ها کارهای او را می پسندیدند، زیرا موضوع کارهای «کلی» با رویاها، وسوسه های ذهن، دل مشغولی ها،وهم ها و دلبستگی های این هنرمندان همبسته بود. «کلی» با، لاشعور و اهرمنانی که لاشعور به دنیا عرضه می کنند، سرو کار داشت. از مستقیم گویی بی حفاظ و آشکار می گریخت. چشم او مانند دوربین عمل می کرد،اما ذهن و قادش، موضوع ها را از درون او بر می گزید، به عبارت دیگر، آنچه او با دید ضابط دوربینی‌اش بر می گرفت، پدیده های تخیلی و نو، در ذهنی و ارتباط های اتفاقی بود: تلاقی تخیل با قالب های صوری. «کلی» مفاهیمی را در آثارش در برابر چشم قرار می دهد که انسان هر روز با آن ها سرو کار دارد و باید با آن ها کنار آید:

زندگی، زمان، مکان، واقعیت، ترس، رنج، مرگ و جنگ. در آثار او اضطراب را می توان در پس پرده طعن و طنز دید، می توان ترس را در زیر رویه لطف و آرامش دید، آرامشی که مدام به افسون از میان بر می خیزد، افسونی به نام تهدید جنگ.

گر چه درون مایه های او غیر عقلی‌اند و شباهت به لاشعور می برند، و گرچه نیروهای اهرمنی، کابوس ها، رویا ها و اوهام، مدام در آثار او دست به کارند، طرز عمل وی عقلانی‌ست.

در دوران «کلی»، هنوز هنرمندان «سوررئالیست» از واقع نگسسته بودند. آن ها می جنگیدند.«کلی» که با فاشیسم می جنگید، خطر جنگ دوم را پیش بینی کرد. در جنگ اول که سرباز ساده یی بود زجر ها دیده بود و نمی خواست دومی را ببیند.

او فرزند زنی سویسی و مردی آلمانی بود. در کوهستان های پیرامون «برن» زاده شد، نقاشی را در مونیخ آموخت، از جوانی شیفته درخشش دور نماهای مدیترانه بود. در سال ۱۹۱۴ گفت: «رنگ ها برای ابد مرا اسیر می کنند. خوشبختی، زندگی در رنگ است.» او از شمال به جنوب سفر کرد و مدت ها آن جا ماند تا رنگ ها و نور های جدید را کشف کند. سپس در مونیخ رحل اقامت افکند، اما پس از چندی خطر فاشیسم او را به «برن» گریزاند. در سال ۱۹۳۷ هیتلر دستور داد در مونیخ، نمایشگاه «هنر رو به انحطاط» را بر پا دارند و هفده اثر از «کلی» در آن جا به نمایش در آمد. این انتقام نقاشی بی استعداد که اکنون در راس قدرت قرار گرفته بود، از بزرگ ترین نقاش آلمان پس از «آلبرت دورر» بود!

تورم مالی وانگیزه‌های بروز آن

محمدولی کیانمهر

یکی از مهمترین سیاست های اقتصادی که قرار است دولت جدید ازان پیروی کند و آن را درسرلوحه کارخود قرار دهد، مبارزه باتورم و ازبین بردن آن درجامعه اقتصادی است.

درسالهای اخیر از تورم، زیاد صحبت شده و اینک این موضوع نقل هرمجلس و محفل است. تورم ازنیمه دوم قرن بیستم عامل بی ثباتی بسیاری از اقتصادهای جوامع سرمایه داری و تاحدی سوسیالیستی بوده است که درحال حاضر کشورهای، ایتالیا و انگلستان درصدر ممالک اروپایی تورم خیز قرار دارند، اما ببینیم علل افزایش تورم دراقتصاد ایران ناشی ازچه عواملی بوده است و اگر بخواهیم با آن مبارزه کنیم چگونه باید عمل کنیم و دراین راه، چه دشواریهایی درپیش داریم؟

درنظامهای سرمایه داری، پول یک عامل قوی کنترل و رونق اقتصادی، سیاسی و اجتماعی است و گه گاه دولت ها برای توسعه اقتصادی، ایجاد اشتغال کامل درجامعه و یا جلوگیری از توسعه بیرویه و زیانبار یک بخش اقتصادی و اجتماعی، حالت های انقباض و انبساط پولی را فراهم میکنند که هریک ازاین فعل و انفعالات پولی اثرات مثبت و منفی از خود بجای میگذارد که اگر آگاهانه و درست عمل نشود ممکن است اثرات منفی آن، اقتصاد جامعه را بابحران وورشکستگی کامل روبرو سازد.

انبساطهای پولی و جاری کردن یک موج ارزی داخلی درجامعه بوسیله دولت خیلی آسان است، زیرا دربعضی مواقع که نظام تولیدی کشش دارد و تمام عوامل و ابزار تولید بکار گرفته نشده است، این عمل باعث رونق و شکوفائی اقتصادی میگردد، اما برعکس در بسیاری از جوامع، نه تنها انبساطهای پولی و موجهای ارزی داخلی بعلت عدم کشش وسایل تولید و تنگناهای اقتصادی کارگر واقع نمیشوند و با عدم استهلاک موج ها ورشد سرطانی آنها، بحران بوجود می آید.

بسیاری از نابسامانی های اقتصادی جامعه ماز شق دوم این قضیه سرچشمه میگیرد و اینست که می بینیم گاه و بیگاه مسئله تورم ابعادی نوپیدا میکند و زمانی فرا می رسد که از نظر اهمیت درراس برنامه های دولت واقع می شود. طی سال های گذشته با افزایش درآمدهای نفتی، جامعه تولیدی ایران ازرشد ضعیفی برخوردار بود و مسئولان و دست اندرکاران امور اقتصادی ، سرمست از درآمدهای سرشار نفتی توجه چندانی بامر تولید داخلی نداشتند و بتصور آنکه میتوانند کمبودهای مواد مصرفی، کالاهای واسطه‌یی و سرمایه‌یی مورد نیاز جامعه را از طریق واردات از خارج تامین کنند، روبسوی اجناس وارداتی آوردند و کاررا بانجا رساندند که حتی جزئی ترین کالای مصنوعی و مصرفی را از خارج تامین کردند و در نتیجه، تولید کنندگان به وارد کنندگان کالاهای مورد نیاز جامعه بدل شدند و دست از امر تولید کشیدند.

ازطرفی آنان بگمان آنکه نقطه تعادل تولید درجامعه ایران برهم خورده و سطح تولید برتقاضا فزونی یافته است، حجم پول های درگردش و اعتبارات مختلف جامعه را مرتبا افزایش دادند و حالا دریافته‌اند که آغاز بحران تورم و عامل توسعه آن همین دو مسئله و دو بخش بوده و باید راه چاره و کنترل را هم دران دوجستجو کرد.

یکی تورم خارجی که همراه کالاهای وارداتی و مصنوعات خارجی درجامعه ماساری شده و دوم افزایش حجم پولهای درگردش و دادن اعتبارات بی تناسب به واحدهای تولیدی داخلی است که بازده معکوس را موجب شد. البته باید عامل دیگری را هم که تاحدی درافزایش تورم اثر داشته باید به دو عامل فوق الذکر اضافه کرد و آن مسئله گران فروشی، سود جوئی و منافع طلبی بیش از حد تولید کنندگان، فروشندگان واسطه ها و افزایش حقوق دستمزد بگیران است که به سبب عدم نظارت دقیق برکار آنها که عملکردشان مطلقا بارشد سایر شاخه های اقتصادی توسعه یافته منطبق نیست، ازسوی دیگر مبارزه باتورم نیز انچنانکه اغلب مردم تصور میکنند آسان نیست و احتیاج بعمل و دلسوزی بسیار کسانی دارد که از دانش و بینش کافی درزمینه مسایل اقتصادی و اجتماعی برخوردارند. بعلاوه تخفیف بحران، نیاز به گذشت و چشم پوشی افرادی دارد که دیده به سودهای کلان دوخته‌اند و تا حال نیز سودهای بی حساب و هنگفت برده‌اند.

بهرحال، باکاهش سطح قیمت ها و حذف مقدار معتنابهی پول وارزو اعتبار از بازار که بخشی از مبارزه دولت و جامعه باتورم است، بیشتر برنامه ریزی های این افراد، برهم میخورد، زیرا گردش پول و اوراق بهادار و امور اعتباری کند میشود و درنتیجه یک انقباض اقتصادی بوجود می آید که اجبارا بسیاری از گروه های اجتماعی را متضرر میسازد اینک گوشه هایی ازبازتاب عمل ضد تورمی دولت را که ناگزیر آغاز خواهد شد مشاهده میکنیم: دادو ستد دربازار بکندی صورت میگیرد، نرخ تنزیل افزایش چند برابر می یابد، پول دربازار کمیاب می شود و معامله چندانی صورت نمیگیرد که البته تمام این بازتاب ها، موقتی است و اقتصاد کارامد و سالمی را نوید می دهد.

واقعیت اینست که بیش از این باتوسعه تورم نمیشود مدارا کرد، زیرا دست رنج گروه عظیمی ازافراد جامعه بویژکارکنان و کارمندان دولت و افرادی که حقوق و دستمزد آنان ثابت است و نمی توانند سطح زندگی خود را با تغییر قیمت ها تطبیق دهند، بوسیله شکافهای تورمی بلعیده میشود.

بهمین جهت باید عوارض فوق یک مبارزه جدی و پیگیری کرد تا تورم را مهار ساخت.

گزارشهای روزانه اطلاعات از اروپا

بدون تفسیر

قدرت اتمی شوروی

ژنرال «پیر گالوا» کارشناس استراتژی اتمی فرانسه اعلام کرد باحتمال زیاد امریکا بزودی برتری خود را در زمینه موشکهای قاره پیما نسبت به شوروی از دست میدهد. آنچه اینک قطعی است برتری قدرت اتمی شوروی در اروپا است. روسها اخیرا دو موشک قاره پیما از دریای «بارنتز» پرتاب کردند که از فراز سیبری، مغولستان، چین گذشت و پس از طی ده هزار کیلومتر در اقیانوس آرام به هدف اصابت کرد. ژنرال «گالوا» معتقد است برد موشکهای قاره پیمای شوروی و کیفیت آنها برتر از امریکا است و روسها براحتی میتوانند هر نقطه از جهان از جمله امریکا را هدف گیری کنند.

ژنرال فرانسوی را اعتقاد اینست که موشکهای قاره پیمای جدید شوروی که نام رمزی آن «اس. اس. ان ـ ۸» میباشد. بزودی بطور سری تولید میگردد و دگرگونی بزرگی در استراتژی دریائی و زمینی و هوائی شوروی بوجود خواهد آورد.

ژنرال «گالوا» تائید کرد که روسها با زراد خانه موشکی دائمی که اینک در اختیار دارند قادرند طی چند ثانیه ۳۵۰۰ مرکز گوناگون نظامی و غیر نظامی را در اروپا هدف گیری کنند و در یک چشم بهم زدن کلیه نیرو های ناتو را از بین ببرند.

منصور تاراجی

کمیته ویژه ترافیک تشکیل شد

چهل سال قبل...

اعطای نشان و مدال به پاداش حسن خدمت

بمناسبت انجام راه اهن سراسری ایران از طرف قرین الشرف اعلیحضرت همایون شاهنشاهی بپاداش خدمات صادقانه جناب اقای وزیر طرق به اعطای نشان درجه یک همایون سرافراز گردیدند و همچنین بمنظور تشویق خدمتگزاران صدیق بر حسب پیشنهاد وزارت طرق رؤسا و کارکنان ان وزارتخانه و نیز مدیران و مهندسین کنسرسیوم کامپساکس که همیگی در انجام کار های راه اهن ابراز جدیت و حسن خدمت نموده اند مشمول مراحم خسروانه واقع شده و بشرح ذیل بدریافت نشان و مدال مفتخر گردیدند:

جناب آقای دکتر محمد سجادی معاون کل وزارت طرق نشان درجه دوم همایون

جناب آقای محمد مهدی محوی ناظر مالی وزارت مالیه در کامپساکس نشان درجه سوم همایون

آقای مهندس پرویز بهمن رئیس اداره نظارت ساختمان راه اهن نشان درجه سوم همایون

آقای مهندس عباس ورنوس کفیل بنگاه راه اهن نشان درجه ۴ همایون

آقای مهندس تیمور ملک اصلانی رئیس اداره بازرسی وزارت طرق نشان درجه ۴ همایون

آقای اسکندر پاسدار کفیل اداره حسابداری وزارت طرق نشان درجه ۴ همایون

آقای مهندس هاری هاکلین مهندس اداره نظارت ساختمان راه اهن نشان درجه ۴ همایون

آقای مهندس آناتول ترسگینسگی مهندس اداره نظارت ساختمان راه اهن نشان درجه ۴ همایون

آقای مهندس سیف اله مشار رئیس ناحیه راه اهن جنوب نشان درجه ۴ همایون

آقای مهندس هانس ناتر سر مهندس دائره ساختمان پل ها نشان درجه ۵ همایون

آقای محسن مدحت رئیس اداره دفتر وزارت طرق نشان درجه ۵ همایون

آقای محمد سعیدی بازرس وزارت طرق نشان درجه ۵ همایون

آقای دکتر مهدی طرفه مدیر عامل بهداری ساختمان راه اهن نشان درجه پنجم

آقای عیسی علی ابادی ناظر هزینه راه اهن شمال مدال همایون درجه یک

آقای عبدالحسین طریقتی کفیل دایره رسیدگی به محاسبات کامپساکس مدال همایون درجه یک

آقای تالبرگ متصدی تهیه اموال و اثاثیه راه اهن مدال همایون درجه یک

همچنین از کنسرسیوم کامپساکس آقای یورگن ساکسیله مدیر کل کنسرسیوم به دریافت نشان درجه دوم همایون و ده نفر دیگر به بجای آن بنویسند: «حق چاپ از آن نویسنده است»؟ البته افراط در هیچ کاری جائز نیست و نباید یکمرتبه بدون تامل از بکار بردن واژه های معمولی خود داری کرد و بجای آنها در فرهنگهای کهنه جستجو کرد و یک اصطلاح دور از فهمی استعمال نمود. آیا بهتر نیست که صاحبان سینما ها و اتوبوسها نیز بجای «استعمال دخانیات اکیدا ممنوع» بنویسند: «از استعمال دخانیات خود داری شود»؟ و یا بعوض انکه روی اتومبیلهای باری مینویسند: «مخصوص حمل بار» بنویسند ویژه بار کشی یا ویژه بار بری.....

حق طبع محفوظ

عنوان مقاله ایست بقلم احمد شهیدی در ستون اجتماعی روزنامه اطلاعات که ضمن آن مینویسد: بدون شک هر کتابی بدست شما میرسد چون به قسمت پائین پشت جلد آن بنگرید جمله «حق طبع محفوظ» را مانند فورمول ریاضی خواهید دید. همچنین در هر محفل عمومی از قبیل سالن های سینما و تماشا خانه و یا اتوبوسها که دارای فضای محدود بوده و زیادی جمعیت هوای انها را کثیف مینماید جمله «استعمال دخانیات ممنوع» را با خط برجسته خواهید دید. چون از بدو طفولیت ماهمواره با این اصطلاحات روبرو شده ایم لذا آنقدر ها از بر خورد با آنها تعجبی بخود راه نمیدهیم ولی چون اندکی تامل کنیم می بینیم این جمله ها که مانند فورمول ریاضی در خاطر ما نقش بسته از چند لغت عربی تشکیل شده و حتی رابطه‌ای بین آنها موجود نیست تا لااقل آن یک واژه فارسی باشد. حالا که فرهنگستان ایران در صدد جایگزین کردن واژه های فارسی و بیرون کردن واژه های خارجی بر آمده و مقدار زیادی واژه تازه بتصویب رسانده همه ایرانیان باید بکوشند تا آنها را بکار برند و زبان شیرین فارسی را از قید واژه های بیگانه نجات بخشند.....

آیا عیبی دارد که نویسندگان در پشت جلد کتاب خود رفته رفته جمله فرمول مانند «حق طبع محفوظ» را از بین ببرند و

هفتصد ترانه

از ترانه های روستائی ایران گرد آورده آقای کوهی کرمانی و باده آهنگ «نوت» از آقای علینقی وزیری و با مزایای خاص دیگری که نظیرش تاکنون در مطبوعات ایران دیده نشده از چاپ بیرون آمده مرکز فروش شرکت مطبوعات و سایر کتابفروشیهای مهم بیهای ۸ ریال

مینا

نام بهترین و مجلل ترین کافه رستوران در خیابان پهلوی سه راه شاه میباشد که با کارکنان ازموده جدیدا افتتاح گردید. صبحانه نهار شام موجود و بعلاوه برای انجام همه گونه مهمانی حاضر است. شماره تلفن ۹۰۴۳

«نقل از اطلاعات ۹ شهریور ۱۳۱۷»

افکار یک پادشاه

نوشته: ر ـ ک ـ کارانچیا ۸۹

دموکراسی اجتماعی

سئوال ـ اکنون به پنجمین سازمان، یعنی شورای سلطنتی هماهنگی موسسات نیکوکاری میرسیم.

جواب ـ کثرت تعداد موسسات نیکوکاری ورفاهی، نیاز به ایجاد هماهنگی در مجاهدات آنها را مطرح میکند. شورای سلطنتی هماهنگی موسسات نیکوکاری هردوماه یکبار بریاست وزیر دربار من تشکیل جلسه میدهد و کار سازمانهای گوناگون نیکوکاری و رفاهی را هماهنگ میکند.

سئوال ـ پادشاهی که مبلغ و اعمال کننده چیزی باشد که آن را دمکراسی اجتماعی نامیده‌اند، واقعا پدیده حیرت‌آوری در تجارب سیاسی عصر جدید است.

آیا ممکن است بنیادهای فلسفه خود را از دمکراسی اجتماعی منبسط تر فرمائید؟

جواب ـ این مقوله نیازمند توضیح داده شدن در جزئیات است. مفهوم اصلی در فلسفه من برای دمکراسی اجتماعی این است که افراد بوسیله خداوند برابر آفریده شده‌اند. پروردگار در عین حال خاک و دریاها و رودخانه‌ها و آب و جنگل‌ها و معدنیات از قبیل آهن و مس و نفت و همه انواع دیگر منابع طبیعی را خلق کرده است. این ثروتها، که آنسان سهمی و دستی در آفرید نشان نداشته است، نمی توانند مایملک خصوصی باشند، بلکه لازم است، در مقیاس یک کشور، متعلق به تمام ملت و مملکت شناخته شوند.اینها باید همواره منابع پرارج ملت باقی بمانند و برای رفاه و پیشرفت همه مردم، و نه فقط بخاطر ارضای ـ معدودی از افراد صاحب امتیاز و متمتع، مورد بهره برداری قرار گیرند. تکرار میکنم که منابع طبیعی ثروتهایی است که متعلق به تمام ملت است.

دولت به شیوه های گوناگون به جامعه خدمت میکند یکی از این شیوه‌ها، انتخابات پارلمانی، یا بعبارت دیگر، همان چیزی است که شما دمکراسی می نامید ما علاوه براین چیزهای بنیادی، نیاز به آزادی، برابری، و غیره داریم. مضافا موظف هستیم که نیازمندیهای از قبیل مراقبتهای درمانی، تحصیل رایگان، مواد غذایی باقیمتهای حمایت شده از جانب دولت، پوشاک و سایر اقلام مصرفی را که اهمیت اساسی دارند به قیمتهای عقلایی برای مردم تامین کنیم.

بعنوان مثال از خدمات درمانی برای کودکان صحبت میکنم تا هیجده ماهگی اساسی و واجب است که رسیدن غذای سرشار از پروتئین به کودکان شیرخوار تضمین شود. مضافا بدلیل بی‌بهره بودن از مراقبتهای لازم درمانی و فقدان ویتامین و غذاهای سلامت بخش و محرومیت مادران از این مواهب، اطفال آنها عقب مانده بدنیا میآیند. با درنظر گرفتن اینهاست که ما آنچه را که ممکن است فراهم میاوریم تا به مردم کشورمان توانایی سالم بودن و سعادتمند شدن بدهیم. شما ممکن است اسم این را جامعه رفاه سرزمین سبز، یا هرچیز دیگری که خودتان دوست دارید بگذارید. ولی ما خودمان این را تمدن بزرگ نامگزاری کرده‌ایم. دمکراسی بدان معنی است که مادرچشم قانون برابریم. این گفته خود چنان معنا میدهد که شما میتوانید عقیده خود را از طریق شرکت در انتخابات، اعم از اینکه روستایی ساده و حقیری باشید یا سیاستمداری طراز اول یا سرمایه‌دار صاحب صنعت و بازرگان ساکن پایتخت و یا فرد ساده کوچه و خیابان باشید، ابراز کنید، در جریان انتخابات گذشته، ما به مردم گفتیم که بجای کاندیدای منحصر بفردی که از طرف حزب واحد برای حوزه واحد معرفی شده است، میتوانند نماینده مورد نظرشان را از بین دو یا سه نامزد که به حزب واحد تعلق دارند انتخاب کنند.

سئوال ـ شما حزب جدید وواحدی که پایه‌ای فراگیردارد و حزب رستاخیز ملت ایران نامیده شده است تشکیل داده‌اید. هدفهای این حزب تازه تاسیس ـ کدامها هستند؟

جواب ـ هدف من این بود که منابع انسانی و مادی کشورم را در زیر یک پرچم بسیج کنم. احزاب اقلیت در ایران یا دچار ورشکستگی شدند و یا تلاش خودرا برای ایفا کردن نقش یک اقلیت اصیل متوقف کردند. واقعیت این است که مردم وفادار من به نظام سلطنت، به قانون اساسی، مشروطه و به انقلاب ششم بهمن ایمان کامل دارند.

ادامه دارد

صلح یا قرارداد آتش بس

خطابه امام حسن مجتبی(ع)

از: حجت الاسلام و المسلمین اقای حاج شیخ حسن سعید تهرانی، موسس کتابخانه چهلستون تهران

روز نامه اسلام در ماه رمضان ۳

پس از انجام قرارداد معاویه اجتماعی عظیم در نخیله و یا کوفه تشکیل داد رجال و سران قوم همه در محضر شرکت نمودند از امام حسن هم تقاضا نمود که در این اجتماع شرکت کند تا مردم بسازش آنها پی ببرند غافل از اینکه خدا او را برای همیشه رسوا میکند و جمعیتی را برسوائی او آگاه میسازد. اجتماع تشکیل شد معاویه بمنبر رفت و مردم را مخاطب ساخت و با صدای بلند گفت: ایهالناس، ما اختلف امرامة بعد نبیها الا وقد ظهر اهل باطلها علی اهل حقها. مردم بدانید امتی بعد از رحلت پیامبر آن امت اختلاف ننمودند مگر آنکه طرفداران باطل بریاوران حق غلبه پیدا کردند. اینجا حقیقتی آشکار گردید و مردمی از این گفته معاویه اتخاذ سند نمودند فورا معاویه متوجه وضع شد که خود را محکوم نموده نفسی کشید تغییر وضع داد گفت تنها این امت است که چنین وضعی برای او پیش نیامده است ولی دست و پای معاویه بجائی نرسید حقیقتی گفت مردمی هم آن حقیقت را گرفتند سپس با کمال بیشرمی بسخن خود ادامه داد و گفت: والله انی ماقاتلتکم لتصلوا ولا لتصوموا ولالتحجوا ولالتزکوا انکم لتفعلون ذالک وانما قاتلتکم لاتامر علیکم وقد اعطانی الله ذالک وانتم له کارهون، بخدا سوگند من با شما بجنگ نپرداختم که شما نماز بگذارید روزه بگیرید حج خانه خدارا وید زکوة بدهید شما این اعمال را انجام میدهید من با شما جنگ نمودم تنها برای اینکه بر شما حکومت کنم و امیر شما باشم و خدا این پست را بمن عطا فرموده با اینکه شما مرا درخور این مقام نمی‌دانستید و کراهت داشتید سخنان معاویه تمام شد مردم از وضع او آگاه شدند و دانستند که ملعبه دست او شده‌اند و دین خود را داده‌اند و برای او ریاستی بوجود آورده‌اند چیزی نگذشت که پرده را بالا زده و با کمال صراحت از خود انسانیت نمود و گفت من بهیچ یک از شروط وتعاهداتی که نسبت بحسن بن علی داده‌ام وفا نخواهم کرد خون هائی که ریخته شده هدر است و معاهده زیر پای من قرار دارد سپس زبان گشود و آنچه دردل داشت بزبان آورد و نسبت بمقام مقدس امیرالمومنین و خاندان عصمت جسارت ورزید و بی ادبی نمود و در حقیقت دشمنی خود را با اصل دین و پیامبر اسلام و جانشینان او اظهار کرد مردمی که گوش بسخنان او میدادند بیکدیگر نگاه نموده و با حالتی که پیدا کرده بودند میگفتند عجب فریبی خورده‌ایم و باین اندازه هم اکتفا ننمودند عبدالرحمن بن شریک بگفته «بزرگان اهل سنت و جماعت» با کمال صراحت و رشادت فریاد کشید «والله هذا هوالتمتک» بخدا سوگند این پرده دری بود که این مرد از خدا بی خبر نمود ابواسحق سبعی گفت کان واله غدارا معاویه بخدا قسم مردی حیله گر و فریبنده است مجلس متشنج شد ولی قدرت معاویه صورت را حفظ نمود عمروبن عاص حیله گر معروف خواست دشمنی خود را ابراز نموده و آبروی معاویه را حفظ کند خود را بمعاویه رسانید و گفت از امام حسن بن علی تقاضا کن بر منبر تشریف برند و سخنانی در این باره بگویند که در حقیقت مجلس ختم غائله باشد و خیال میکرد اگر حضرت حسن کرسی خطابه را اشغال کند نمیتواند از عهده براید و تمام نقاط ضعف رفیقش جبران میگردد چه میداند آنکه اشتر میچراند مردی که دنیا چشم و گوش آنها را پر کرده و عقل خود را از دست داده و معصیت و نافرمانی خدا آنهارارازحدود انسانیت خارج نموده با مقام امام و ولایت کلیه الهیه چه آشنائی دارد چگونه میتواند بفهمد که او بیاری خدا بر ملکوت این عالم اطلاع و از ریز و درشت این حوادث آگاه است و اگر بامر خدا برای حفظ دین حق صبر میکند و در مقابل این مردم پلید بردباری را پیشه میسازد هدفی عالی دارد وگرنه دنیا و آنچه در اوست کوچکتر از آنستکه بتواند کوچکترین اثری در حسن بن علی بگذارد امام حسن علیه السلام بالای منبر رفت و برای مردم سخن گفت و حقایقی را تشریح کرد و دروس عالیه انسانیت را با زبانی ساده و روان برای جهان بشریت القاء کرد تا مردم آنروز و فردا بدانند که پیامبران وائمه هداة و مردان الهی از زندگی چه می خواهند و روی چه برنامه‌ای زندگی خودرا ادامه میدهند و چه حوادثی آنها را ناراحت می کند و مردم در این پیش آمدهای گوناگون چه روشی داشته و باید چه روشی اتخاذ کنند و معاویه و همدستان و همفکران او در اجتماعات بشری دست بچه جنایاتی زده و میزنند و مردم بیدار کسانی هستند که از تمام این حوادث پند گیرند و بنفع دین کار کنند تا ببقاء آن باقی و برقرار باشند.

امام حسن علیه السلام نخست خطابه خود را بحمد وثنای پروردگار همانطور که عادت این خاندان است شروع نمود و گفت: حمد از برای خداست آنچه ستایشگران او را ستوده‌اند و شهادت میدهم که جز او خدائی نیست که سزاوار پرستش باشد آنچه گواهان درباره وحدانیت او شهادت داده‌اند و گواهی میدهم که محمد صلی الله علیه و آله بنده و فرستاده اوست و خدای متعال او را برای هدایت مردم مبعوث نموده است و او را امین وحی خود قرار داده که آنچه از منبع وحی الهام میگیرد بمردم بدون کم و زیاد میرساند رحمت نامتناهی خدا بر پیغمبر و خاندان با عظمتش باد.

سپس بوضع خود اشاره نمود و خویشتن را برای مردم معرفی کرد و گفت بخدا سوگند من امیدوارم که خیرخواه‌ترین مردم برای خلق خدا باشم و دردل کینه هیچ مسلمانی را اندوخته ننموده‌ام و برای او بدی نخواسته‌ام و خواستار نامرادی مسلمانی نبوده‌ام. بدانید آنچه شما در اجتماع و هم آهنگی با مسلمین بر شما گران می آید بهتر از آنست که شما در تکروی و تنهائی فکر میکنید من شما را بهتر از خود شما میشناسم و برای شما بهتر اندیشه میکنم و نظر من صائب تر از نظر شماست بیائید امر مرا مخالفت نکنید ورأی و نظر مرا مردود ندانید خدای بزرگ من و شما را مشمول مغفرت خود قرار داد و براهی که موجب سعادت و خوشبختی است رهنمائی کند و دلهای ما را بهم مهربان سازد.

انگاه امام حسن مسئولیت نمود و درسی اساسی برای جمعیت بیان کرد و گفت: مردم بدانید زیرکی و کیاست در تقوی و پاکدامنی است و حماقت و نادانی در فسق و فجور است و آنکس میتواند خود را با هوش بداند که خدای خود را در نظر بگیرد و آنکس که گرد معصیت میگردد از نیروی عقلانی خود استفاده ننموده و با حماقت خویش خود را بدبخت ساخته و سرمایه را از دست داده چه حقی از این بالاتر که انسان سرمایه خود را صرف نابودی خویش نماید، بخدای بزرگ سوگند که اگر شرق و غرب عالم را جستجو کنید جز من و برادرم حسین مردی را نخواهید یافت که جد بزرگوارش رسول خدا باشد و شما میدانید که پروردگار جهان بشریت را بنور علم و فضیلت جد بزرگوارم هدایت نمود و منور ساخت اگر پیشوای اسلام نبود عالم نوری نداشت پس شما بهمت او ازضلالت و گمراهی نجات یافتید و بواسطه او برنادانی های خود اطلاع پیدا کردید و خدا بعظمت او شما را عزیز نمود بعد از آنکه ذلیل و دست نشانده این و آن بودید شما مردم اندکی بودید که در اجتماع ارزشی نداشتید خدا بلطف خود بواسطه جدم شما را با عظمت نمود.

ادامه دارد

علی علیه السلام را بهتر بشناسیم:

قال رسول الله ص
«من کنت مولاه فعلیٌ مولاه اللّهم و ال منْ والاه، و عادمَن عاداه و اخذل من خذله و انصُره مَنْ نصره، اللهم انت شهیدٌ علیهم»
ترجمه رسول خدا ص فرمود: هر که را من مولای او هستم علی نیز مولای اوست، بار خدایا دوست بدار هرکه او را دوست بدارد و دشمن بدار هرکه او را دشمن دارد، خوار گردان هرکه او را خوار دارد و یاری کن هر که او را یاری کند بار خدایا تو برایشان گواهی»

عمر بن خطاب
ینابیع الموده ص ۲۴۹

اسلام دین تمام قرون واعصار

از: متفکر و مفسر بزرگ اسلامی، حضرت ایت الله علامه سیدمحمد حسین طباطبایی

اولین، بخش از مقاله خواندنی و مستند حضرت آیت‌الله علامه سیدمحمد حسین طباطبایی را دیروز درهمین صفحه درباره اسلام وانطباق موازین اسلامی با تحولات جهان و اجتماعات، خواندید و بخش دیگر آنرا امروز مطالعه می فرمائید.

دیروز سخن به اینجا کشید که: در جامعه حقیقی اسلامی، حکومت از آن حق و حقیقت است و خواست افراد باید از آن تبعیت و پیروی نماید.

و از اینجا پاسخ شبهه و اشکال دیگری نیز روشن می شود و آن اینست که: اسلام موافق طبع جامعه بشری نیست و جامعه های بشری که امروز از آزادی کامل برخوردار و از هرگونه کامرانی بهره‌مندند، هرگز حاضر نمی شوند زیربار این همه محدودیتها که دراسلام است بروند.

البته اگر بشریت را با وضع حاضر که انحطاط اخلاقی درهمه شئون زندگیش رخنه کرده و با هرگونه بی بندوباری و بیدادگری آلوده گشته و هر لحظه به فنا وزوال تهدید می شود، فرض کنیم، آگاه اسلام را با آن به سنجیم، هیچگونه مطابقت و موافقتی میان اسلام روشن و بشریت سرتا پاتیره نخواهیم یافت و توقع نیز نباید داشت که باحفظ وضع حاضر، جریان اسلام یعنی صورتی از پاره‌ای از احکام اسلام سعادت کامل بشر را تامین نماید و این توقع عینا مانند اینست که از یک محیط استبداد و دیکتاتوری که از رژیم دموکراسی تنها اسم آنرا دارد نتائج و فوائد دموکراسی واقعی را توقع داشته باشیم، یامانند بیماری که دربهبودی خود به مجرد نوشته شدن نسخه دواقناعت کرده درانتظار بهبودی بنشیند.

و اما اگرتنها طبیعت و فطرت خدادادی مردم را درنظر گرفته با اسلام که همان دین فطرت و طبیعت است به سنجیم کمال موافقت و سازش را خواهد داشت و چگونه متصور است که فطرت و طبیعت با راهی که خود تشخیص داده، به سوی آن هدایت می کند و جز آن راهی نمی شناسد سازش نکند؟

مبارزه با انحراف

البته بواسطه انحراف و کج بینی که دراثر بی بند وباری افراد امروزه گریبان گیر فطرت و طبیعت شده تا اندازه‌ای رابطه شناسائی میان طبیعت و فطرت و میان راه و روشی که خود نشان داده بریده شده ولی درچنین وضع نامساعدی روش عقلائی این است که باوضع نامساعد مبارزه شود تازمینه مهیا گردد، نه اینکه گردا گرد طبیعت و فطرت منحرف خط بطلان بکشند و به کلی از سعادت و خوشبختی انسانی نومید شده چشم پوشند.

به شهادت تاریخ نیز هر روش و رژیم تازه‌ای نخستین بار دراستقرار خود مواجه بامقاومت سخت روش قدیم ووضع سابق گردیده و پس از کشمکشهای بسیار که غالبا خونین نیز بوده، توانسته است برای خود درجامعه جای بازکند و تدریجا نام رقیب سابق خود را ازیاد مردم ببرد.

رژیم دموکراسی که بعقیده علاقه مندان خود موافق ترین روشها است، با خواستهای مردم برای استقرار خود قیام خونین فرانسه و حوادث خونین دیگری را درسایر کشورها پیشرفته و پس از آن استقرار یافت و همچنین رژیم کمونیستی که پیش طرفدارانش سنتیزحرکتهای مترقی بشروعالیترین هدیه تاریخ است درپیدایش نخستین آن دروسیه شوروی و پس از آن درآسیا و اروپا و آمریکا ده ها میلیون بشر را به خون خود غلطاند، تا استقرار یافت.

روی همرفته مقاومت و نارضایتی ابتدائی جامعه‌ای دلیل ناهمواری یا تباهی و بی پایگی روشی نمی شود. پس اسلام درهر حال زنده است و قابلیت عرضه شدن به هر جامعه‌ای را دارد. (سالنامه معارف جعفری)

دعای مخصوص افطار به روایت از حضرت امیرالمومنین علیه السلام

حضرت امیرالمؤمنین علیه السلام هرگاه میخواست افطار کند می گفت بپیم!...

اَللّهُمَّ لَکَ صُمْنا وَعَلی رِزْقِکَ اَفْطَرْنا فَتَقَبَّلْ مِنّا اِنَّکَ اَنْتَ السَّمیعُ الْعَلیمُ

بنام خدا. خداوندا برای تو روزه گرفتیم و بر روزی تو افطار کردیم پس آنرا از ما بپذیر چه تو شنوا و دانائی

دعای روز شانزدهم ماه مبارک رمضان

اَللّهُمَّ وَفِّقْنی فیهِ لِمُوافَقَةِ الْاَبْرارِ وَجَنِّبْنی فیهِ مُرافَقَةَ الْاَشْرارِ وَاٰوِنی فیهِ بِرَحْمَتِکَ اِلی دارِ الْقَرارِ یا اِلٰهَ الْعالَمینَ

خدایا در این روز برای موافقت با نیکان موفقم بدار و در این روز از همراهی با بدکاران دورکن و در این روز بمهربانیت در بهشت که خانه قرار است منزل عطا فرما بمنی خدایا تو خود ای خدای جهانیان

کتاب

قران برفراز اسمانها

با پیشرفت همه جانبه بشریت در مسیر زندگی مادی و تکنولوژی و حکومت ماشینی به مغزها و رفتار ادمیان اشنائی باکانون و مرکزیتی که بتواند انسانیت و اخلاق را پرورش دهد ضروری احساس می گردد و این چنین منبع اصیل و پاکی که بخوبی بتواند این رسالت بزرگ را انجام دهد قران و برنامه های پر ارج اسلام است جهت اشنائی با کتاب اسمانی قرآن مجید شما را بسوی یکی از نوشته های گویا و مفید اسلامی کتاب قران برفراز اسمانها که چندتن از اساتید دانشگاه بر آن مقدمه دارند دعوت می کنیم ناشر انتشارات معراجی خیابان ناصر خسرو تلفن ۵۳۴۸۴۴

حقوق اقلیت ها

حقوق اقلیتها
نوشته آقای عمید زنجانی
در ۳۲۴ صفحه قیمت ۳۰۰ ریال
ناشر کتابخانه صدر ناصر خسرو پاساژ مجیدی تلفن ۵۳۷۶۹۶

شما سئوال کرده‌اید

اقای محمد رضا تقی زاده از تهران سئوال کرده بودید چرا نماز را باید بزبان عربی خواند؟

جواب: ـ خواندن نماز به زبان عربی بزرگترین نشانه اتحاد و همبستگی بین مسلمانان جهان که بزبانهای گوناگون سخن میگویند بشمار میرود که می توانید نمونه‌ای از ان را در برگزاری مراسم حج مشاهده کنید، با عظمت و شکوه خاصی مسلمانان بارنگهای مختلف و زبانهای گوناگون بسوی خانه خدا یک صدا می گویند الله اکبر.

دیگر این که بدین ترتیب نماز را از دستبرد و تحریف و آمیخته شدن به خرافات و مطالب بی اساس که بر اثر مداخله افراد غیر وارد هنگام ترجمه آن به زبانهای دیگر رخ می دهد محفوظ نگاه می داریم و بدین وسیله روح این عبادت اسلامی محفوظ تر می ماند.

آقای عبدالعظیم طریقی سئوال کرده اید علت نبودن بسم الله در آغاز سوره برائت چیست و در وسط سوره نمل؟

جواب: «اگر کمی دقت کنید از محتویات این سوره استنباط می کنید که برای تهدید مشرکان و اعلان جنگ با انان که پیمان شکستند نازل شده است برای مبارزه با انانی که با تمام قوا می کوشیدند تا نور توحید و یگانه پرستی را خاموش کنند. بهمین جهت مناسب نبود با «بسم الله» که نشانه رحمت و صلح و صفا و دوستی است آغاز گردد.

و اما در وسط سوره نمل که بسم الله دارد. سر آغاز نامه‌ای می باشد که سلیمان (ع) برای ملکه سبا نگاشته است چون تمامی نامه در قرآن نقل شده بسم الله هم در آغاز نامه بوده است.

ساعات شرعی

پنجشنبه شانزدهم ماه مبارک رمضان
توپ سحر ساعت ۵
طلوع آفتاب ساعت ۶ و ۳۲ دقیقه
ظهرشرعی ساعت ۱۳ و ۶ دقیقه
توپ افطار ساعت ۱۹ و ۵۴ دقیقه

هموطن عزیز:

شما که به عللی از برگزاری مراسم ماه مبارک رمضان معذور هستید و نمی توانید روزه بگیرید، برای تعظیم شعائر مذهبی و احترام به قانون اسلامی، از تظاهر به روزه خواری خودداری بفرمائید

تنی چند از روحانیون رشت به کمیته جنبش ملی نیکوکاری پیوستند

جنبش ملی نیکوکاری پروبال میگشاید

کمیته جنبش ملی نیکوکاری رشت به یاری مردم نیازمند برخاسته است

یکصد خانه

بایاری نیکوکاران رشت برای نیازمندان ساخته میشود

ایجاد یک گرمابه‌ی مدرن با ۲۴ دوش برای کودکان پرورشگاه در برنامه‌ی کمیته جنبش ملی نیکوکاری رشت است.

کوششهای مردمی و گسترده‌ی جنبش ملی نیکوکاری هر روز گسترش چشمگیری پیدا می‌کند و گروه بیشتری از هم‌میهنان نیازمند را زیر پوشش یاری خود جای می دهند.

آگاهی از کوششها و خدمات انسانی جنبش ملی نیکوکاری هر روز گروه تازه‌ای از هم میهنان نیکوکار را به کمیته‌های جنبش ملی نیکوکاری می‌کشاند.

برنامه‌های تازه‌ی کمیته‌های جنبش ملی نیکوکاری در راه تأمین رفاه و آسایش هم میهنان نیازمند یکی پس از دیگری آغاز می‌شود.

تأمین مسکن نیازمندان، یکی از برنامه‌های جنبش ملی نیکوکاری است که با کوششی بی‌پایان دنبال می‌گردد. جای بسی خرسندی است که کمیته‌های جنبش ملی نیکوکاری در سراسر کشور توانسته‌اند با ارمغان کردن کوششهای سازنده خود اندیشه‌ی نیکوکاران را در گوشه و کنار کشور به خود کشانند و هر روز گروه تازه‌ای به این جنبش مردمی و انسانی بپیوندند.

بطوریکه از کمیته جنبش ملی نیکوکاری استان گیلان (رشت) آگاهی می‌دهند هموندان این کمیته با آگاهی به نیاز فراوان مستمندان به خانه و همگام با برنامه‌ی گسترده‌ایکه برای تأمین مسکن نیازمندان در سراسر کشور به انجام می‌رسد برنامه‌ی جامعی دراین باره تهیه دیده‌اند.

یکصد خانه برای نیازمندان

برنامه خانه سازی در شهرستان رشت برای نیازمندان هم اکنون با ایجاد یکصد خانه آغاز می‌شود و امید می‌رود به همت والای نیکوکاران این برنامه‌ی سودمند در گسترش بیشتر به فرجام رسد.

زمین مورد نیاز را بخش عمومی در اختیار می‌گذارد و کارهای فنی، ساختمانی و تأسیساتی بوسیله‌ی نیکوکاران و با یاری کمیته جنبش ملی نیکوکاری انجا می‌گیرد.

در واپسین جلسه کمیته جنبش ملی نیکوکاری شهرستان رشت نامبردگان زیر برای شرکت در این کار نیک هرکدام تعهد پرداخت بخشی از هزینه‌ها را کرده‌اند:

۱ـ آقای هوشنگ اذرنگ اسفندیاری	۲۵۰۰۰۰ ریال
۲ـ آقای اکبر استقامت	۲۰۰۰۰۰ ریال
۳ـ آقای هرمز خیلتاش	۲۰۰۰۰۰ ریال
۴ـ آقای احمد علیدوست	۱۰۰۰۰۰ ریال
۵ـ آقای مهندس منوچهر گلچین	۱۰۰۰۰۰ ریال
۶ـ آقای حاج ابوالقاسم چینی چیان مقدم	۱۰۰۰۰۰ ریال
۷ـ آقای مهندس محمد حسین سراج زاده	۵۰۰۰۰ ریال
۸ـ آقای حاج رضا عظیم زاده	۵۰۰۰۰ ریال
۹ـ آقای سیاوش حسامی	۲۰۰۰۰ ریال
۱۰ـ آقای محمدعلی ماهبازیان	۲۰۰۰۰ ریال
۱۱ـ آقای مهندس نریمان نذاقی	۲۰۰۰۰ ریال

همانگونه که نیکوکاران ارجمند و خوانندگان گرامی آگاهند جنبش ملی نیکوکاری هدفش آن است که نیکوکاران را یاری دهد تا بتوانند به انجام برنامه های سودمند خویش رسند در این باره نیز برای آنکه همه‌ی نیکوکاران بویژه نیکوکاران گیلانی و شهرستان رشت بتوانند در برنامه‌ی خانه سازی برای نیازمندان شرکت کنند، کمیته جنبش ملی نیکوکاری به گشایش حسابی در بانک ملی ایران شعبه رشت اقدام نمود، تا نیکوکاران بتوانند در صورت تمایل هر مبلغ که بخواهند به این حساب واریز کنند تا زیر نظر نیکوکاران به کار ایجاد خانه های رایگان برسد.

حساب جاری شماره ۸۷۴۹ بانک ملی ایران شعبه رشت ویژه‌ی ساختمان یکصد خانه برای نیازمندان است

گرمابه‌ی بهداشتی برای نوجوانان و جوانان نیازمند

یکی دیگر از برنامه های سودمند کمیته جنبش ملی نیکوکاری شهرستان رشت ایجاد گرمابه‌ی بهداشتی با بیست و چهار دوش برای نوجوانان و جوانان نیاز است که هم اکنون در پرورشگاه رضا پهلوی رشت به سر می برند. بی گمان ایجاد این گرمابه در تأمین سلامت آنان که خود نیروی سازنده‌ی آینده کشور به شمار می آیند بسی سودمند خواهد بود.

نیکوکارانیکه بخواهند در این کار نیک شرکت کنند می توانند کمک های مالی خود را از طریق حساب جاری که باین منظور در بانک ملی شعبه رشت گشایش یافته بنمایند.

حساب جاری شماره ۸۷۵۰ بانک ملی ایران شعبه رشت ویژه‌ی ساختمان گرمابه برای پرورشگاه رضا پهلوی رشت است

پیوستن روحانیون به جنبش ملی نیکوکاری

یکی از سرفرازیهای جنبش ملی نیکوکاری این است که خوشبختانه در مدت کوتاهی که از خدمت مردمی، انسانی‌اش می گذرد پذیرای طبقات گوناگون مردم کشورمان شده است.

بطوریکه از کمیته جنبش ملی نیکوکاری شهرستان رشت آگاهی داده‌اند، خدمات این کمیته موجب شده تا تنی چند از روحانیون این شهرستان نیز به این جنبش ملی بپیوندند و عضویت کمیته جنبش ملی نیکوکاری شهرستان رشت را بپذیرند.

پیوستن روحانیون ارجمند آقایان هادی حسام و محمد صادق لسان بشخ را به فال نیک می گیریم و امیدواریم دیگر نیکوکاران و نیک اندیشان نیز به پیروی از تعالیم عالیه اسلام بتوانند این جنبش ملی را که هدفی والا و انسانی را تعقیب می کند یاری دهند.

ساختمان دو آموزشگاه

خانم نصرت اعظم و اقای اسماعیل طالبی دو تن از نیکوکاران شهرستان رشت نیز زمین هائی برای ایجاد آموزشگاه در دسترس جنبش ملی نیکوکاری گذاشته‌اند و با انجام این کار نیک به این جنبش ملی پیوستند.

برای آنکه دیگر نیکوکارن نیز بتوانند اندیشه‌ی نیکشان را درباره‌ی ایجاد ساختمان برای آموزشگاه به کردار برسانند حسابی در بانک ملی ایران شعبه رشت به منظور پایه‌گذاری ساختمان آموزشگاه ها گشوده شده است.

حساب جاری شماره ۸۷۴۸ بانک ملی ایران شعبه رشت ویژه ساختمان آموزشگاه است

نیکوکاران علاقمند به شرکت در این برنامه‌ی سودمند می‌توانند در این کار نیک همراه باشند و هر اندازه مایل باشند به حساب یاد شده واریز نمایند.

دانشگاه گیلان

دانشگاه گیلان

آگهی ثبت نام پذیرفته‌شدگان سال تحصیلی ۳۷-۲۵۳۶ دانشگاه گیلان

ثبت‌نام کلیه پذیرفته‌شدگان دانشگاه گیلان برای سال تحصیلی ۳۷ـ۲۵۳۶ باتوجه به شرایط اختصاصی این دانشگاه مندرج در دفترچه راهنمای آزمون همگانی سازمان سنجش آموزش کشور در روز های ۲۷و ۲۸ شهریور در دفتر مرکزی دانشگاه واقع در رشت ابتدای خیابان لاکانی بترتیب‌زیرانجام میگیرد :

یکشنبه ۲۷ر۶ر۲۵۳۶ از حرف الف تاس
دوشنبه ۲۸ر۶ر۲۵۳۶ از حرف ش تای
ساعات ثبت‌نام صبحها از ۸ الی ۱۲ و بعد از ظهر ها از ۱۴ الی ۱۶ میباشد .

مدارک لازم برای ثبت‌نام :

۱ـ اصل کارنامه یا گواهینامه ششم متوسطه(عکس‌دار) و ۲برگ فتوکی آن .
۲ـ اصل کارنامه قبولی چهارم و پنجم دبیرستان که دارای امضاء و مهر دبیرستان و آموزش و پرورش باشد همراه با یکبرگ فتوکپی آن .
۳ـ اصل شناسنامه (عکس‌دار) باشش برگ فتوکی‌آن
۴ـ ۲۰ قطعه عکس ۴×۳
۵ـ اصل برگ آماده بخدمت یا معافیت دائم ازخدمت وظیفه و ۲ برگ فتوکپی‌برای مشمولین پسر .
۶ـ اصل برگ پایان خدمت‌یامعافیت از خدمات‌اجتماعی زنان و ۲ برگ فتوکپی آن برای مشمولین دختر که ترک تحصیل دارند .
۷ـ رسید درخواست تائیدیه ارزش تحصیلی ششم متوسطه به نشانی امور آموزشی دانشگاه گیلان .

توضیحات:

۱ـ پذیرفته شدگانیکه مایل به استفاده از آموزش رایگان میباشند باید تعهدات لازم را طبق مقررات وزارت آموزش و پرورش و علوم عالی به هنگام ثبت‌نام در دانشگاه بسپارند .
۲ـ پذیرفته شدگانیکه مایل به استفاده از آموزش رایگان نمیباشند باید شهریه خودرا برابر جدول زیربه حساب شماره ۵۷ بانک ملی شعبه لاکانی پرداخت ورسید آنرا به امور آموزشی دانشگاه گیلان تحویل نمایند :

گروه آموزشی	هزینه شهریه سالانه بریال	هزینه بر اساس هرواحد درسی بریال
علوم پایه	۱۱۰۰۰۰	۳۰۰۰
کشاورزی ومنابع طبیعی	۲۲۰۰۰۰	۶۲۰۰

دانشگاه گیلان

فاینانشال تایمز

اتیوپی: یک امپراتوری متلاشی میشود

یک واحد از سربازان سومالی باسلاحهای ساخت شوروی

در شاخ افریقا یک ماجرای بسیار دراماتیک در حال وقوع است. اتیوپی که در چهار سال گذشته درگیر یک انقلاب کامل و خونین بوده طی چهار هفته اخیر شاهد از بین رفتن کنترل خود بر قسمت اعظم جنوب شرقی کشور در برابر پیشروی نیروهای طرفدار سومالی بوده است. در شمال هم بخش بزرگی از ایالت اریتره که در کنار دریای سرخ واقع است بدست پارتیزان های جدائی طلب اریتره افتاده است.

امکان زیادی وجود دارد که در آینده بسیار نزدیک، اتیوپی که مرز های بین المللی آن اواخر قرن گذشته تعیین شده بود، از اندازه فعلی خود بسیار کوچکتر گردد. در حالیکه فقط دو خبرنگار خارجی در آدیس آبابا حضور دارند و مقدار ناچیزی اطلاعات تائید شده از دو سوی جبهه جنگ در دسترس است جای تعجب نیست که بسیاری مواقع جهان خارج نمیتواند بدرستی اهمیت مسائل مطرح شده در ماجرا هائی که اتیوپی درگیر آنهاست را درک کند. نباید فراموش کرد که برخورد های نظامی در جنوب شرقی اتیوپی از لحاظ تعداد نفرات، نوع تسلیحات بکار گرفته شده و شدت نبردها از زمان جنگ جهانی دوم تا بحال در تاریخ آفریقای زیر صحرا بیسابقه میباشد.

اتیوپی با گرفتن چند تانک متعلق به ارتش سومالی و همچنین نمایش باقیمانده یک هواپیمای میگ متعلق به سومالی که در شهر جی جی گا سقوط کرد میگوید ادعای سومالی مبنی براین که فقط جنگجویان جبهه آزادی بخش سومالی غربی در اوگادن مشغول جنگ هستند درست نیست. میتوان این جنگ را بعنوان طرحی مجسم کرد که سومالی میخواهد به ادعای قدیمی ارضی خود بر ایالت اوگادن که اکثریت مردم آن به زبان سومالیائی صحبت میکنند جامعه عمل بپوشاند این طرح سوای پیامدهائی که برای اتیوپی دارد باعث نگرانی سازمان وحدت افریقا نیز گردیده چه یکی از مهمترین اصول مورد قبول و نگاهدارنده سازمان وحدت افریقا یعنی اینکه مرز های بجا مانده از دوران استعمار آفریقا باید محترم شمرده شوند مورد تهدید جدی قرار گرفته است.

این طرح همچنین باعث ایجاد مزاحمت هائی در نقشه شوروی جهت تسلط بر شاخ افریقا که در نزدیکی مسیر تانکر های نفت از خلیج فارس به جهان غرب است نیز شده است.

تراژدی وضع فعلی اتیوپی اینست که مسائل خارجی این کشور نتایج مستقیم یک روند انقلابی است که با از کار برکنار کردن رژیم امپراتوری آغاز گردید. این انقلاب که میتوان گفت اساس یکنوع مارکسیسم لنینیم طولانی را در اتیوپی ریخته، وسواس رهبران کشور در باره مسائل داخلی اتیوپی، انزوا طلبی آنها در مورد مسائل عمومی افریقا و بالاخره تغییر اتحاد از غرب به شوروی را نیز باعث شده است.

ادیس ابابا مجبور است با جنبشی جدائی طلبانه در اریتره که از حمایت اعراب برخوردار است بجنگد و در این جنگ ها اتیوپی باید از ارتشی استفاده کند که در حال تعویض تسلیحات خود از آمریکائی به تسلیحات روسی است و این ارتش از یاری یک نیروی شبه نظامی برخوردار است که علل بوجود آمدن آن تنها جنبه نظامی ندارد و عوامل سیاسی هم نقش مهمی را در لزوم ایجاد آن ایفا کردند.

رهبران اتیوپی در قرن جاری همیشه با دو مسئله روبرو بوده اند یکی، فقط اتحاد قبایل و نژاد هائی چون «تیگریان» ها «امهارا» ها و «اورومو» ها که در مناطق مرتفع مرکزی زندگی میکنند و دیگر حفظ و کنترل مناطقی که در صد سال اخیر توسط امپراطور منلیک و جانشین او هایله سلاسی به اتیوپی منضم شدند. این مناطق شامل سرزمین هائی در جنوب آدیس آبابا است که مردم آن از «اورومو» ها میباشند و همچنین سرزمینهائی در شرق که مردم آن اصلا سومالیائی هستند. استان اری تره که سابقا مستعمره ایتالیا بود و اکثر مردم آن پیرو اسلام هستند هم در سال ۱۹۵۲ از طرف سازمان ملل به عنوان یک بخش فدرال به اتیوپی پیوست ولی امپراطور هایله سلاسی اری تره را در سال ۱۹۶۲ رسما به اتیوپی ملحق نمود.

هایله سلاسی که در سال ۱۹۷۴ از کار بر کنار شد توانست اتحاد مناطق مرکزی را از طریق ارتباطات و وابستگی های فئودالی حفظ کند و این وابستگی ها با آمدن انقلاب از بین رفتند در دوران هایله سلاسی، مناطق دور از مرکز هم گاهی با استفاده از زور و گاهی هم با استفاده از دیپلماسی خارجی زیرکانه حفظ شدند. بطور مثال تمایلات جدائی طلبانه در ایالت اریتره از طریق فشار آوردن بر کشور های عرب دریای سرخ یعنی مصر، سودان و عربستان سعودی که حمایت آنها از نظر اریتره ایها حیاتی است تحت کنترل قرار داشت در دوران امپراطور هایله سلاسی دولت مرکزی همچنین با بهره برداری حساب شده از تنوع نژادی و مذهبی در ایالت اریتره که حتی اسم آن هم محلی نبوده و

گروهی از چریکهای جبهه آزادی بخش سومالی غربی که در ایالت اوگادن با نیروهای رژیم نظامی اتیوپی پیکار می کند.

محصول ایتالیائی ها میباشند نیز در راه کنترل جدائی طلبانه موفق بود.

رهبران جدید اتیوپی که از نوعی ملی گرائی ابتدائی تر از ملی گرایان امپراطور سلاسی برخوردارند در سال ۱۹۷۴ بهنگام روی کار آمدن رئیس کشور ژنرال امان آندوم را که اهل اریتره بود بقتل رسانیدند. ژنرال آندوم طرفدار حل و فصل مسالمت آمیز مسئله اریتره بود. اعراب هم چون نمیخواهند در همسایگی خود یک متحد شوروی داشته باشند آنهم کشوری که ممکن است به اسرائیل هم کمک کند بطور روز افزون از اریتره حمایت میکنند.

این حقیقت که عربستان سعودی مصمم شده بعنوان یک قدرت منطقه‌ای در دریای سرخ از نیروی اقتصادی خود بهره گیرد نیز باعث پیچیده تر شدن وضع شده است. ولی در عین حال کشور های عرب منطقه ای دریای سرخ چندان مایل نیستند شاهد تولد اریتره بعنوان کشوری مستقل باشند چه این کشور مستقل بطور دایم منتظر و چشم براه کمک های مالی عظیم اعراب خواهد بود و علاوه برآن همیشه با اتیوپی در حال جنگ بوده و احتمالا تبدیل بیک آنگولای دیگر خواهد شد که جنگ داخلی در آن آغاز میشود. در یک چنین جنگ داخلی جبهه آزادی بخش خلق اریتره احتمالا پیروز خواهد شد و معنی این پیروزی ایجاد یک کشور مارکسیست در منطقه دریای سرخ است که چندان خوشایند اعراب محافظه کار نخواهد بود. استقلال اریتره سابقه‌ای بوجود میآورد که میتواند باعث درد سر های فراوانی برای سودان که در جنوب و غرب آن تمایلات جدائی خواهانه دارد گردد.

ولی اتیوپی نشانه های تعادل و میانه روی عربستان و تمایل سودان به میانجی گری را نادیده گرفته و بجای آن آدیس آبابا حملاتی را علیه خرطوم، ریاض و قاهره آغاز کرده است. فقط در چند هفته اخیر است که کشور های عرب نامشان از لیست دشمنان انقلاب اتیوپی خط خورده است ولی اکنون خشم اتیوپی متوجه عراق و سوریه است.

انزواطلبی

زیان انزوا طلبی اتیوپی در هیچ کجا به اندازه سومالی خود را نشان نداده است هرچقدر سیاست خارجی اتیوپی ابتدائی و بدون مهارت بوده، سومالی توانسته از موقعیت خود باسیاستی زیرکانه بهره‌مند شود.

از زمان تاسیس جمهوری سومالی در سال ۱۹۶۰، دولت موگادیشو توانسته موضوع بازیابی جیبوتی، اوگادن و قسمتی از منطقه مرزی با کنیا را جزئی از سیاست ملی خود بکند. بحث بر سر لزوم بازیابی این مناطق توسط سومالی بجای برخورداری از لحاظ حقوقی و قانونی براین حقیقت استوار است که مردم این مناطق قبایل اهل سومالی هستند و اینکه اتیوپی و اروپائیان در قرن نوزدهم این مناطق را به طور سرخود بین خود تقسیم کردند.

سومالی با استفاده از جریانات انقلابی در اتیوپی توانست ادعای خود را بر منطقه اوگادن از حرف بعمل درآورد. از اوایل سال ۱۹۷۵ بود که سومالی شروع به یاری دادن به تشکیل جبهه آزادی بخش سومالی غربی کرد. ولی سومالی بهیچوجه نمی توانست انتظار داشته باشد که اوایل سال جاری دو امتیاز عالی کسب کند. ابتدا در ماه آوریل اتیوپی گروه کمک نظامی آمریکا را اخراج کرد و باین وسیله جریان کمک نظامی و تسلیحات آمریکایی به اتیوپی قطع گردید. دیگر اینکه با ازدیاد قدرت سرهنگ منگیستو هایله ماریام که در ماه فوریه «تفری بانته» را برکنار کرد از حضور نمایندگان قبایل «اورومو» در حکومت آدیس آبابا بطور دایم کاسته شد.

قطع روابط با آمریکا باعث تضعیف قدرت دفاع از خود اتیوپی گردید و کم شدن تعداد نمایندگان قبایل «اورومو» باعث ایجاد نارضایتی در بین آنان شد. به هنگام خروج مشاورین آمریکایی اتیوپی مشغول دریافت وسائل و تسلیحات از شوروی بود، ولی تغییر تسلیحات یک ارتش کار ساده‌ای نیست. در همین زمان سومالی از تصمیم شوروی برای حمایت از بزرگترین دشمن سومالی که اتیوپی باشد سخت عصبانی شده بود و احتمالا تصمیم گرفت قبل از اینکه اتیوپی قدرت کافی بدست آورد دست به حمله بزند. سومالی برنامه کارش را بخوبی طرح کرده بود. پارتیزان ها ابتدا راه آهن آدیس آبابا ـ جیبوتی را در ماه ژوئن قطع کرده و از این طریق جلوی ارسال وسایل مورد لزوم مدافعین اوگادن را گرفتند. یک ماه بعد حملات افزایش یافت و طبق گفته منابع آدیس آبابا از روز ۲۳ ژوئیه، سربازان و تانکها و هواپیما های ارتش سومالی وارد ماجرا شدند. در عرض چند روز پایگاههای اتیوپی در اوگادن یکی پس از دیگری سقوط کردند و نیروهای سومالی در حوالی «جی جی کا» و «حرار» مستقر شدند. جبهه آزادی بخش سومالی و جبهه آزادی بخش «اوموروِ» شروع به نفوذ در ایالت بالد و سیدامو کرده و به بخش های کوهستانی داخلی اتیوپی نزدیک شدند.

اکنون دیگر حتی امنیت پایگاههای دفاعی نیروهای اتیوپی در جی جی کا (یک پایگاه تانک) و حرار (مرکز فرماندهی دیوزیون سوم) ودیرداوا (پایگاه تدارکاتی) مورد تهدید نیروهای سومالی نزار گرفته چون سربازان سومالی با استفاده از خطوط ارتباطی داخل سومالی درمناطق شمالی دیرداوا هم نفوذ کنند.

دیرداوا یکی از مهمترین هدفهای جنگی بود چه پس از سقوط شهر «گود» ،دیرداوا تنها شهری است که در منطقه اوگادن از یک باند فرودگاه سیمانی برخوردار است. ولی هفته گذشته نیروهای اتیوپی در اولین پیروزی خود درجنگ کنونی توانستند جلوی پیشروی یک ستون از نیروهای سومالی را بسوی «دیرداوا» بگیرند.

چند تن از مستشاران نظامی شوروی درسومالی: دیگر از آنها در وزارت دفاع سومالی استقبال نمیشود.

کلیه نشانه ها حاکی از اینست که اتیوپی انتظار داشت شوروی بتواند جلوی سومالی را بگیرد تا اتیوپی فرصت تقویت نیروهای خود را پیدا کند.

ولی این ماجرا اتفاق نیافتاد و عکس العمل شوروی این بوده که به ارسال تدارکات برای اتیوپی واریتره ادامه داده و با نگرانی بکوشد باصطلاح دودوزه بازی کند.

سومالی بخاطر خطوط تدارکاتی طولانی و بیدفاع خود احتیاج به پیروزی های سریع دارد. اتیوپی از سوی دیگر احتیاج به وقت کافی برای استحکام بخشیدن به نیروی نظامی خود دارد. اکنون که اتیوپی سخت محتاج است حاضر شده حملات خودرا بر غرب و اعراب تعدیل کند. ولی دلیلی نیست که تمایل اتیوپی توانسته باشد باعث پیشرفتهای قطعی چون از سرگرفته شدن ارسال تسلیحات آمریکایی شده باشد.

در حال حاضر دولت اتیوپی مشغول آماده کردن ملت خود بوده و روی این حقیقت که جمعیت اتیوپی از جمعیت سومالی بمراتب بیشتر است حساب میکند.

از نظر اتیوپی مصالحه با اریتره غیرممکن میباشد ولی جالب است که از جنبش آزادی بخش اریتره در لیست دشمنان اتیوپی نشانی نیست. بنظر میرسد اگرچه تعداد زیادی درجنگ و بخاطر قحطی کشته خواهند شد ولی دولت اتیوپی حاضر نخواهد شد درباره اصول انقلابی خود مصالحه کند و مصمم است مرزهای امپراطوری حبشه را حفظ کند.

کریسچن ساینس مونیتور

روابط امریکا و فلسطینی‌ها نزدیکتر میشود

پس از ماه‌ها گفت و گوی پشت پرده، بین حکومت کارتر و سازمان آزادی‌بخش فلسطین، سرانجام، تغییری اساسی در چهارچوب دیپلماسی آمریکا در خاورمیانه، بسیار محتمل است.

اگر سازمان آزادی‌بخش فلسطین باهمزیستی بااسرائیل موافقت کرده باشد، و قطعنامه ۲۴۲ شورای امنیت سازمان ملل را هم بپذیرد، (درازای این امر که آمریکا حقوق ملی فلسطینی‌ها را به رسمیت شناخته است)، آن‌گاه آمریکا آماده آن است که گفتگوهای آشکار و مستقیمی را به منظور دعوت از سازمان آزادی‌بخش فلسطین به کنفرانس ژنو، آغاز کند.

بدین ترتیب، فلسطینی‌ها، خیلی زودتر ازآن چه انتظار میرفت، باوجود مخالفتهای اسرائیل، نقش مناسبی دردیپلماسی خاورمیانه برعهده گرفته است.

قضیه از هنگامی آغاز شد که پرزیدنت کارتر، پیش از پایان سفر اخیر سایروس‌ونس به خاورمیانه، توسط او، پیشنهادی را به گروههای وابسته به سازمان آزادی‌بخش فلسطین به رهبری یاسرعرفات عنوان کرد که هیچیک ازآن‌ها قادر به رد آن نبودند. پرزیدنت کارتر، در کنفرانس مطبوعاتی ۲۸ ژوئیه‌اش یعنی یک هفته پس از عزیمت مناهیم‌بگین از آمریکا، درمورد مساله فلسطین موضوعی را عنوان کرد که مانند پیشنهاد او در ماه مارس گذشته راجع به «سرزمین فلسطین» واکنش عظیمی داشت. پرزیدنت کارتر درآن کنفرانس گفت: «مانع عمده» برای تجدید تشکیل کنفرانس «شرکت ـ نمایندگان فلسطین» دراین کنفرانس است. او، آنگاه به تاکید گفت: «ما، در صورتی که فلسطینی‌ها باشناسایی اسرائیل و همزیستی باآن موافقت کنند، راجع به شرکت‌شان در کنفرانس ژنو باآن‌ها گفت و گو خواهیم کرد.»

رئیس جمهوری آمریکا، و دیگر مقام‌های بلندپایه آمریکایی، تاآن موقع، بارها فلسطینی‌ها و «سازمان آزادی‌بخش فلسطین» را به جای هم به کاربرده بودند، و از این هردو، مفهوم واحدی را منظور داشتند. کارتر، در همان مصاحبه، عنوان کرد که اگر فلسطینی‌ها گامی به پیش گذارند، آمریکا مدافع «شرکت آن‌ها در گفتگوهای صلح» خواهد بود. یک روز پس ازآن مصاحبه، روز ۲۹ ژوئیه، سایروس‌ونس، پیشنهاد کارتر را به فلسطینی‌ها تسلیم کرد، و هنگامی که از وی پرسیده شد که آیا بایکی از اعضای سازمان آزادی‌بخش فلسطین دیدار خواهد کرد، گفته بود: «من انتظار ندارم که دراین سفر ملاقاتی بایکی از اعضای این سازمان بکنم» او در واقع، بااین پاسخ، دررا به روی جواب مثبت باز گذارد، زیرا گفت که هنوز هیچ پیشنهادی از جانب سازمان آزادی‌بخش فلسطین نشده است تامعلوم گردند که آیا فلسطینی‌ها آماده قبول چیزهایی هستند که پرزیدنت‌کارتر عنوان کرده است. سایروس‌ونس همچنین خاطرنشان کرد که حکومت آمریکا، «بدون چنین پیشنهادی از جانب فلسطینی‌ها، احساس می‌کند که باید نسبت به توافق های پیشین خود بااسرائیل در زمینه جلوگیری از ورود فلسطینی‌ها به کنفرانس ژنو «پابرجا» باشد.

پیشنهاد کارتر

چند روز بعد، کارتر، ضمن مصاحبه‌یی بامجله «تایم» که هنگام ورود ونس به اسکندریه انتشار یافت، پیشنهاد ۲۸ ژوئیه خودرا تایید کرد و گفت: «اگر رهبران فلسطین مفاد قطعنامه‌های ۲۴۲ و ۳۳۸ شورای امنیت سازمان ملل را بعنوان اساس گفتگوهای ژنو بپذیرند، مافوری باآن‌ها وارد گفتگو خواهیم شد و من امیدوارم که نخست‌وزیر اسرائیل قبول کند که شرکت رهبران فلسطین در کنفرانس ژنو همان راهی است که مجله «تایم» بنقل از گفته‌های من بعنوان استقرار صلح گزارش کرده است.

اما این که آیا فلسطینی‌ها بایستی پیشنهاد پرزیدنت کارتر را بپذیرند یانه، موضوعی است که آمریکا اکنون، صرف‌نظر از واکنش اسرائیل خواستار پاسخ آن است تاوضع خود را درقبال سازمان آزادی‌بخش فلسطین روشن کند. درحال حاضر، آن چه در عرصه دیپلماسی خاورمیانه روی میدهد، جزء بجزء مورد بررسی دقیق پرزیدنت کارتر و دستیاران او دربخش خاورمیانه‌ئی شورای امنیت ملی امریکا ووزارت امور خارجه امریکا قرارمیگیرد، ولی قدر مسلم آن است که اگرچه سفر نخست وزیر اسرائیل به واشنگتن، محیط ـ احترام‌آمیزی را در امریکا برای اسرائیل پدید آورده، این امر تغییری در واقعیت‌های سیاسی نداده، و نمی‌توانسته است بدهد.

پاره‌ئی از مفسران سیاسی معتقدند که سازمان آزادی‌بخش فلسطین اشاره‌هائی کرده است حاکی ازاین که نسبت بپیشنهاد کارتر نظر مساعدی نشان خواهد داد. اما این اشاره‌ها بهیچوجه کافی نیست. برهمین منوال است، اظهارات یاسرعرفات پروزنامه‌نگاران امریکائی و نمایندگان مجلس امریکا که تایید همان اشاره‌ها بوده. حتی پیام یاسرعرفات برای پرزیدنت کارتر که بوسیله پرنس فهد، ولیعهد عربستان سعودی برده شد، کافی به مقصود نبود. در آن پیام عنوان شده بود که سازمان آزادی‌بخش فلسطین سیاست امریکا را درک میکند و اماده است که در صورت تجدید تشکیل کنفرانس ژنو، در صورت مقابله بمثل، اسرائیل را برسمیت بشناسد.

باتمام این احوال، طی چند هفته گذشته، دولت کارتر، سیاست انعطاف‌پذیری را پیش گرفته است.

رئیس جمهوری امریکا، دیگر خواستار آن نیست که سازمان آزادی‌بخش فلسطین قطعنامه‌های ۲۴۲ و ۳۳۸ شورای امنیت سازمان ملل را بطور کامل بپذیرد. لازم بیاد آوری است که والتر ماندیل، معاون ریاست جمهوری امریکا ضمن سخنانی راجع بخاور میانه که در ژوئن گذشته ایراد کرد، اصرار ورزید که: «قطعنامه ۲۴۲ تمام شرایط لازم برای برقراری صلح در خاورمیانه را دربر ندارد. و رئیس جمهوری امریکا، دقت فراوان بکار برده است که پیش ازآن که گفت و گوهای امریکا ـ فلسطین آغاز شود، تغییرهای خاصی را درديپلماسی امریکا عنوان نکند، و در واقع آن اشتباهی را نکند که سایروس‌ونس در جریان نخستین سفرش باسرائیل در فوریه گذشته کرد. اکنون که یاسرعرفات، درپی دیدارهائی باچند رهبر عرب، بشوروی سفرکرده تابامقامهای بلندپایه کرملین تبادل نظر کند، همه چشم و گوش‌ها متوجه آن است که رهبر فلسطینی‌ها در پایان این سفر، و پس ازآن، چه واکنش‌هائی نسبت به پیشنهادهای پرزیدنت کارتر ابراز خواهد داشت یا احتمالا چه اصلاح‌هائی را عنوان خواهد کرد آن گاه است که میتوان درباره نقش فلسطینی‌ها یاسازمان آزادی‌بخش فلسطینی در خاورمیانه، اظهارنظر روشنی کرد.

گاردین

رودزیا: انتخابات تحمیلی سفیدپوستان

امروز انتخابات جنجالی در رودزیا، برگذار میشود و جالب اینکه در این انتخابات سرنوشت این سرزمین جنگ زده توسط فقط دو درصد از ساکنان آن که بسود نامزدهای سفید پوست که بیش از نیمی‌شان مهاجر هستند رای میدهند، تعیین میشود.

فقط ۷۵۰۰ تن از ۶/۴ میلیون سیاه پوستی که در این سرزمین سکونت دارند میتوانند در انتخابات عمومی شرکت کنند، و نمایندگان فقط ۸ کرسی پارلمانی از ۶۶ کرسی مجلس ملی را بر گزینند.

رای دهندگان فقط در صورتی که دارای تحصیلات خوب و صاحب ملک و مستغل و درآمد خوب باشند، میتوانند رای بدهند.

موسسه‌های آمار گیری پیش بینی می‌کنند که جبهه ملی رودزیا برهبری یان اسمیت نخست وزیر این سرزمین پیروزی چشم گیری بدست خواهد آورد. اسمیت در صدد آن است که دو سوم کرسی‌های پارلمان را که برای تصویب تغییراتی در قانون اساسی لازم است کسب کند.

اگر حزب او (جبهه ملی رودزیا) بتواند ۴۴ کرسی را بدست آورد، یان اسمیت خواهد توانست قانون اساسی را خواه بر طبق تازه‌ترین پیشنهادهای مشترک امریکا و انگلیس بمنظور برقراری حکومت اکثریت، یا از طریق مصالحه با رهبران سیاه پوستی که او از آن‌ها بعنوان هواداران طرح خود نام برده، قانون اساسی جدیدی بنویسد.

یک سیاه پوست ملی گرای میانه رو، در سالیسبوری با اشاره به تقریبا پنج سال زد و خورد بین نیروهای دولتی و عصیان کنندگان گفت: این انتخابات، چیز مسخره‌ئی است، و بیش از هر چیز نگرانی‌های سیاه پوستان را که ریشه جنگ‌های چریکی است، دست کم میگیرد. او گفت: «نتایج این انتخابات هر چه باشد، از نظر سیاه پوستانی که بیش از هر چیز، باداره امور خود از طریق حکومتی منتخب آرای ملی اصرار دارند، بی‌معناست.»

آن چه آتش نارضائی ملی گرایان رودزیا را مشتعل‌تر میکند این است که بیشتر مردم رودزیا ـ خاصه سیاه پوستان دادن رای را تحریم کرده‌اند و از ۸۵۰۰۰ رای دهنده سفید پوست، بیش‌ترشان مهاجر هستند اما جماعت سفید پوست رودزیا که واقعا از ساکنان این سرزمین هستند ۲۶۸۰۰۰ تن است. علاوه بر این فقط ۵۳ تن از ۱۲۰ نامزد انتخابات در رودزیا متولد شده‌اند.

جالب توجه است که حزب‌های سیاسی معرف بیشترین نامزدهای انتخاباتی متولد رودزیا، نه همراه «جبهه ملی رودزیا» به رهبری یان اسمیت بلکه در حزب‌های راست یا چپ او قرار دارند.

«نیروی متحد کننده ملی» حزبی که هوادار انتقال سریع قدرت از سفید پوستان به سیاه پوستان و خواستار عفو عمومی کلیه چریک‌هاست در میان ۱۸ نامزد انتخاباتی خود، فقط یک بومی رودزیائی دارد.

در آن سوی جناح راست حزب اقدام رودزیا قرار دارد که با حکومت یان اسمیت و نیز با حکومت سیاه پوستان مخالف است و از جدائی نژادی دفاع میکند.

متولد خارج

این حزب ۶۴ نامزد معرفی کرده که ۲۲ تای آن‌ها در رودزیا متولد شده‌اند. حزب یان اسمیت، مسلما بیشتر از ۵۰ کرسی نمایندگی پارلمان را که به سفید پوستان اختصاص دارد، تصاحب خواهد کرد.

در میان نامزدهای مهاجر ۳۵ تن متولد بریتانیا، ۲۲ تن متولد افریقای جنوبی، سه تن متولد زامبیا، دو تن متولد نیوزیلند، و یک تن متولد روسیه است. حزب یان اسمیت، در میان دو گروه از حزب‌های دست راستی، خواستار نوعی مصالحه با رهبران سیاه پوست برای تغییر قانون اساسی است که ضمن آن آینده سفید پوستان در سرزمین رودزیا تضمین شود.

نامزدهای انتخاباتی این حزب‌ها، شاملند بر حقوق دانان، دندان پزشکان، پزشکان، کارکنان راه آهن، و کارمندان دولت. اما بیشتر آن‌ها (۳۰ تن) کشاورز و ۲۹ تن مدیران شرکت هستند.

در حالی که رای دهندگان سفید پوست، انتخابات امروز را اساس امیدهای فردای خود برای آینده رودزیا تلقی می کنند، سیاه پوستان کمال بی‌اعتنایی را نسبت به این انتخابات ابراز می‌دارند.

یک ملی گرای سیاه پوست از میان مقام‌های رسمی رودزیا گفت: «این آخرین انتخابات سفید پوستی در رودزیاست. خواه تغییر و تحول از طریق چریک‌ها تحمیل شود، یا بر اثر مصالحه‌یی راجع به قانون اساسی چنان تحولی پیش آید، قدر مسلم این است که انتخابات بعدی، حکومت اکثریت سیاه پوست را پدید خواهد آورد. «تونی وارنر»، ۳۷ ساله، یکی از نامزدهای مهاجر اظهار عقیده کرده است که هر رایی که به نامزدهایی جز نامزدهای انتخاباتی حزب «نیروی متحد کننده ملی» داده شود، موجب تشدید جنگ و بحران اقتصادی و موجد محیطی است که آماده قبول کمونیسم خواهد بود.

نامزد دیگر این حزب، آرتور کاپلان، ۵۶ ساله، در سال ۱۹۲۸ از افریقای جنوبی به رودزیا مهاجرت کرد. او می‌گوید «یان اسمیت را به مصالحه خواهد کشاند» ولی جیمزتروش ۵۶ ساله

نتایج این انتخابات هر چه باشد، از نظر سیاه پوستانی که بیش از هر چیز، باداره امور خود اصرار دارند، بی‌معناست

رمورد حزب خودش که حزب حاکم است، معتقد است که نتایج انتخابات روز چهارشنبه از سال ۱۹۶۳ که رودزیا پدید آمد، تا کنون، نتایجی واقعا «سرنوشت ساز» خواهد بود. او که افسر پیشین نیروی هوایی بریتانیا است در هر تفورد شایر بدنیا آمده، و پیش از آن که بعنوان مهاجر در رودزیا ساکن شود، در کشورهای زیادی اقامت کرده است، می‌گوید: «بدین علت نامزد انتخابات شده‌ام که مشتاقانه خواستار راه حل صلح آمیزی برای مسایل فعلی رودزیا هستم.»

یک نامزد انتخاباتی دیگر، به نام یوهانس برگر ۴۴ ساله، متولد بتل، واقع در افریقای جنوبی، که در سال ۱۹۳۴ به اتفاق پدر و مادرش، به رودزیا آمده، و اکنون به کار مزرعه داری اشتغال دارد، می‌گوید: «من معتقدم که «جبهه ملی رودزیا» تنها حزبی است که می‌تواند آینده سفید پوستان را در رودزیا تضمین کند.»

پاسخ مسئولان به نامه‌های مردم

محل مورد نظر نظافت میشود

بازگشت بشرح مندرج در شماره ۱۵۳۳۴ زیر عنوان‌زباله در جوی اشعار میدارد: طبق گزارش اداره کل خدمات شهری به نظافت محل مورد نظر اقدام لازم بعمل آمده و مامورین مسئول آموزش داده‌شده است تا در نظافت‌جوبهای خیابان مذکور مراقبت لازم معمول دارند.

روابط عمومی شهرداری پایتخت

امکان ارتقاء گروه فراهم شد

بازگشت به نوشته چاپ شده در شماره ۱۵۳۶۸ تاریخ ۳۰ر۴ر۳۶ صفحه ۹ آن روزنامه زیر عنوان «خلیل ضابطی» خواهشمند است دستور فرمائید پاسخ زیر برای آگاهی نویسنده آن چاپ شود:

امکان ارتقاء در سطح گروه ۹ برای دارندگان مدرک تحصیلی فوق دیپلم در بعضی از رشته‌های شغلی فراهم‌گردیده در مورد سایر رشته‌های شغلی نیز مطالعاتی در دست انجام است که پس از حصول نتیجه مراتب اعلام خواهد شد.

روابط عمومی سازمان امور استخدامی

استخر مورد استفاده است

در شماره ۱۵۳۵۸ مورخ ۱۹ر۴ر۳۶ روزنامه وزین‌اطلاعات مطلبی تحت عنوانی درج شده بود که لزوما باستحضار میرساند:

سیستم دستگاههای تصفیه آب استخرهای ۲۵ شهریور از خاکی به شن وماسه‌ای تبدیل وتاچارا موتورخانه آن نیز بازسازی شد بعلت کمبود سیمان مدتی در آماده شدن آن تاخیر شد هم‌اکنون استخرشنای مزبور مورد استفاده‌علاقمندان میباشد.

هوشنگ گنجی مدیر کل تربیت بدنی خوزستان

باخودیاری مردم کارخانه بسته‌بندی‌تاسیس میشود

در شماره ۱۵۳۶۵ زیر عنوان «وعده‌ای که هنوز عملی نشده است» مطلبی از قول کشاورزان منطقه خوئین زنجان نوشته شده بود مبنی براینکه ایشان خواستار احداث یک کارخانه بسته بندی‌برگه زرآلو بوده‌اندو کارشناسان وزارت کشاورزی نیز ضرورت ایجاد کارخانه مذکوررا تائید کرده‌اند اما این برنامه فراموش شده است . باید به استحضار برسد که برنامه مورد بحث فراموش نشده و همانگونه که کشاورزان منطقه خوئین اطلاع دارند و در نامه خودنیز یادآوری کرده‌اند ،طرح ایجاد کارخانه بسته بندی برگه زرد آلو در خوئین بوسیله کارشناسان سازمان ترویج و توسعه فعالیت های غیر کشاورزی تهیه و آماده اجرا شده‌است اما مسئله اینست که کشاورزان معتقدند کلیه هزینه ها را دولت باید بپردازد و کارخانه پس از آماده شدن برایگان‌به آنها تحویل گردد و این امکان ندارد ، کشاورزان عزیز باید بدانند که دولت نمیتواند در هر روستا یک کارخانه نصب‌کند و این شرکت های تعاونی و اتحادیه های تعاون روستائی یعنی خود کشاورزان هستند که باید با خودیاری به اجرای برنامه‌هائی از این قبیل بپردازند و البته وزارت کشاورزی همه‌گونه کمک فنی و راهنمائی های لازم را در اختیارخواهد گذاشت و در حد مقدورات و مقررات ، قسمتی از هزینه‌ها را نیز تامین خواهد کرد .

روابط عمومی سازمان امور استخدامی

برق جاجرم هنوز تحویل نشده

عطف بمطلب مندرج‌درشماره ۱۵۲۸۳ مورخ ۱۸ر۴ر۲۵۳۶ تحت عنوان (برق خیلی ضعیف) باطلاع می رساند هنوز مدیریت برق شهر جاجرم تحویل برق منطقه‌ای خراسان نشده و این شرکت دخالتی در برق جاجرم ندارد.

روابط عمومی برق منطقه‌ای خراسان

برق قاین تامین میشود

عطف بمطلب مندرج در شماره ۱۵۳۷۰ مورخ ۲ر۴ر۲۵۳۶ تحت عنوان (۴۰۰ متقاضی برق در قاین) باطلاع میرساند همانطور که قبلا نیز اعلام گردیده پس از پایان کار نوسازی شبکه شهر قاین برق مورد نیاز متقاضیان داده خواهدشد وبرای این منظور امور مهندسی و نو سازی ماموران فنی خودرا در نیمه اول شهریور ماه به قاین اعزام‌خواهد داشت.

روابط عمومی برق منطقه‌ای خراسان

تاسیس بیمارستان ضروری نیست

در روزنامه شماره ۱۵۳۸۰ مطلبی تحت عنوان بیمارستان در رامیان درج گردیده است که لزوما باستحضار میرساند جمعیت مرکز بخش رامیان برابر آخرین سرشماری درحدود ۵۶۷۹ نفر میباشد و فاصله آن تامرکز شهرستان گنبدکاوس ۲۴ کیلو متر وجاده اسفالته است ودر حال حاضر با توجه باینکه در رامیان مرکز درمانی و بهداشتی بایزشک وکادر فنی کامل مشغول خدمت میباشند تاسیس بیمارستان مقدور نمیباشد.

بهداری و بهزیستی شهرستان گنبدکاوس

باین پیشنهاد توجه خواهد شد

بازگشت بمطلب مندرج در شماره ۱۵۳۸۵ مورخ ۲۰ر۴ر۳۶ آن روزنامه گرامی تحت عنوان « بازنشستگی بدون مزایا» خواهشمند است دستور فرمائید شرح زیردر پاسخ نویسندگان نامه درج شود:

پیشنهاد لغو کسور بازنشستگی از مزایا وموضوع ماده ۷۱ قانون استخدام کشوری ، همراه باسایر پیشنهاد های رسیده‌دربررسیهای مربوط به تجدید نظر در لایحه‌نهائی قانون مزبور مورد مطالعه قرار خواهد گرفت و با توجه به امکانات و متقضیات موجود نسبت به آن اقدام مقتضی بعمل خواهد آمد.

روابط عمومی سازمان امور اداری و استخدامی

کمبود، بامشکل و ناهنجاری تفاوت دارد

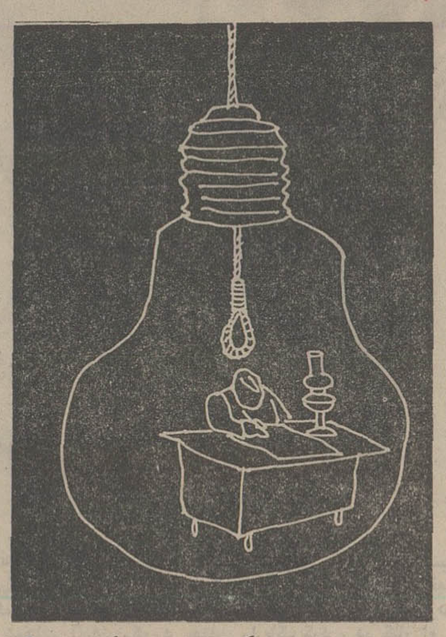

در اطلاعات مورخ ۱۲ مرداد ماه مقاله‌ای بقلم آقای ناصر انقطاع درج گردیده بود با عنوان «نمادی از هم بستگی ملی » با اطمینان از حسن‌نیت گردانندگان آن روزنامه به عرض میرسانم مقاله‌حاوی‌مطالب تاسف‌انگیزی بود که ذیلا به اختصار به‌آن اشاره میشود :

۱ـ آیشان نوشته بودند «انگیزه کمبود برق و نارسایی دستگاههای زاینده نیرو هرچه باشد، ما را به‌آن کاری‌نیست» عجبا چطور ما که مردم این مملکتیم و در بدو خوب‌وضاع آن از هر جهت سهیم وشریک هستیم و خاموشی مکرر و بی برنامه‌و بی‌برنامه برق‌زندگیمان را فلج کرده است باعلل ویا بقول آقای‌ناصرانقطاع انگیزه‌ی کمبودبرق کاری‌نداشته باشیم؟ اگر علت این کمبود ، عدم تحویل‌بموقع‌نیروگاههای جدید است که حداقل باید معادل قبل از موعد تحویل نیروگاهها بطور مثال معادل یکسال پیش برق داشته باشیم و اگرگفته شود که در طی این یك یادو سال، مصرف برق افزایش یافته اولا این افزایش بدون شك معادل خاموشیهای مکرر فعلی که تا حدود ۲۵٪ میزان‌مصرف کل میرسد نبوده و نیست و ثانیا اگر گناه از پیمانکار خارجی است که مولد ها رابه موقع‌آماده تحویل نکرده باید پرسیدمگر این پیمانکار برای کار خود در هنگام عقدقرارداد برنامه زمان‌بندی شده ارائه نداده‌واگرطبق‌برنامه‌عمل کرده باید بموقع تحویل میگردیدو اگر طبق برنامه پیشرفت‌نکرده چرا همان اول، کارش راموقوف نکردند.

۲ـ آقای ناصر انقطاع‌مرقوم فرموده‌اند « مردم ایران دراین یکی دو ماه بخوبی نشان دادند که خود را از دستگاه دولت جدا نمیدانند .و خویش را بستانکار دستگاه فرمانروای ایران نمی‌بینند . » در این مورد ، اطلاق کلمه دستگاه فرمانروا بدولت که بدون شك طرف دیگر قضیه « گروه فرمانبر » یعنی ملت قرار می‌گیرد ، خود دلیل اینست که آقای انقطاع دولت و ملت رادو واحد، جدا تصور میکنند که دریك مورد استثنائی (بگفته ایشان) دست‌اتحادبهم داده‌اند، درصورتیکه‌دولت«طبق تعاریف» گروهی منتخب از میان ملت است که بدلیل برخورداری از امکانات و اختیارات تفویض شده خدمتگزار ملت‌است .

۳ـ ایشان در یك بررسی‌در میان گروههای مختلف مردم در رستوران‌ـ پمپهای بنزین، بانکها، چاپخانه ها و غیره دریافته‌اند که هیچکس ازوضع موجود در مورد خاموشی های مکرر برق که‌به نوشته‌خودشان باعث شده مردم در تاریکی مراجعه به‌بانکها برای گرفتن غذا بخورند، از پمپهای بنزین ودادن پول فاکام بمانند وغیره دست خالی برگردند » در ناراضی نیستو «کوچکترین نشانه‌ای از قتك حوصلگی در ایشان دیده نمیشود » یعنی همه خوشحال و راضی هستند که روزی سه یا چهار ساعت برق ندارند و درنتیجه هیچیك از ابزار برقی که امروزه جزء لاینفك زندگی ما شده کار نمیکند و دیگرمسایل مربوطه، همگی از این موهبتی که به گفته‌آقای‌ناصر انقطاع‌نصیبشان شده خوشحال و خرسندند !

۴ـ ایشان نوشته‌اند «آنان (یعنی مردم) این ناهنجاری کشوری را ناهنجاری خود می‌پنداشتند » در صورتیکه لازم است بعرض ایشان برسانم مشکل کمبود برق بهیچوجه مشکل کشوری نبوده ونیست، این وقتی مشکل‌مملکتی می‌توانست باشد که امکان خرید نیروگاه های جدید و استفاده از آن‌را نداشته‌باشیم ولی وقتی دولت بودجه لازم‌را به این کار اختصاص داده و امکانات لازم را در اختیار مسئولین گذارده ، دیگر این کمبود جز قصور، چه چیزی‌می‌تواند باشد .

حسین اعرابی

کوتاه‌شده‌ازمیان‌نامه‌ها

بازنشستگان هم انتظارهائی دارند

شرحی در مورد (دستورالعمل تغییر ضریب حقوق کارمندان دولت) در صفحه ۳ مورخه یکشنبه ۲۳ر۶ر۳۶ آن روزنامه درج شده بود که متاسفانه در آن به‌وضع حقوق کارمندان بازنشسته شهرداریها و سازمانهای وابسته به دولت بویژه موضوع طبقه‌بندی کردن کارمندان بازنشسته و براساس بالاترین‌شغل‌زمان‌خدمت، اشاره‌ای نشده بود ، بهمین مناسبت بازنشستگان شهرداریها خصوصا شهرداری پایتخت را که در انتظار این لطف و عنایت دولت دقیقه شماری می‌کردندومسکنی برای دردها بود، پریشان‌خاطر ساخت. اینک این گروه از بازنشستگان دچار توهم شده‌اند که مبادا در تشریح‌مطلب چاپ شده ، ترمیم حقوق آنها از قلم افتاده باشد که در اینصورت توضیح سازمانهای مسئول موجب رفع شبهه خواهد شد.

منوچهر شهریاری

میوه فروشان دوره‌گرد سد معبر کرده‌اند

قسمتی از خیابان پلیس نرسیده به خیابان خواجه‌نظام‌الملك بوسیله گروهی از میوه‌فروشهای سیار اشغال شده است‌که اینکار علاوه براینکه موجب سد معبربرای عبور عابران پیاده است ، کندی ترافیک را هم باعث شده است تا آنجا که همیشه در این محل عابران پیاده ناچارند درمیان اتومبیلهای عبوری کورمراهی برای رفتن به مقصد پیدا کنند، آیا شهرداری نمیتواند برای استقرار این‌فروشندگان نقطه‌ی‌دیگری را درنظر بگیرد ؟

محمدرضا یزدانی راد

جاده حادثه آفرین

جاده تهران ـ خرمشهر به علت باریکی زیاد اغلب و یاشایدبیشتر اوقات تصادفات خونینی درآن رخ میدهد ، که متاسفانه بی‌دقتی و بی‌احتیاطی رانندگان‌وسائط نقلیه سنگین نیز موجب تشدید حوادث در این جاده میشود، که حادثه مرگ چند انسان در پل‌سفید نمونه‌ایست‌ازحوادث این‌جاده، برمسئولان وزارت راه است که نسبت به تعریض این جاده حادثه‌آفرین اقدام‌کنند.

حسین قاسمی

نقائص این درمانگاه را برطرف کنید

سازمان شاهنشاهی درمانگاه مجهز بسیار زیبائی درکلور مرکز شاهرودخلخال ساخته است که حدود دو ماه از تاسیس آن میگذرد . این درمانگاه نقایصی دارد که‌عبارتند از : اطاقی که بنام داروخانه نام‌گذاری شده اصلا قفسه نداردکه داروها را درآن‌قرار دهد وداروها روی‌زمین‌ریخته شده است . اطاق تزریقات دارد ، اما فاقد تخت است و بیماران را بطورسرپائی تزریق میکنند . باوجودیکه موتور برق بسیار قوی دارد ولی امکانات روشنائی‌آن را فراهم نمیکنند و شبها با چراغ نفتی نور درمانگاه را تامین مینمایند و چندین کمبود دیگر در این درمانگاه وجود دارد که مورد سئوال مردم از پزشک خارجی درمانگاه است و دکتر جواب میگوید که من بارهاتامین این کمبودهارا ازرئیس بهداری خلخال کرده‌ام و هیچگونه ترتیب اثری به خواستهای من نمی‌دهند.

علی سوادیان از آذربایجان شرقی

کلور شاهرود خلخال

حرفهائی ازآن‌سوی‌سیم

مشکلات خود را با «اطلاعات» درمیان بگذارید

باستثنای بعدازظهر پنجشنبه‌ها و روزهای تعطیل

تلفن ۳۲۸۴۳۱ از ساعت ۸/۳۰ صبح تا ۴ بعدازظهر در اختیار شماست

دکتر دال . م :

سالها پیش چاپ لغت‌نامه دهخدا آغاز شد ، ولی‌هنوز از پایان کار چاپ و نشرآن خبری نیست ، مگر اشکالی در کاراست که مردم را اینقدر منتظر گذاشته‌اید ؟

پریچهر شجاعی :

شهریه ثبت‌نام بعضی از دانشکده ها وموسسات آموزش عالی بسیار زیاد است و پرداخت آن برای کسانی که نمی‌خواهند تعهد بسپارند واقعا کمرشکن است ، خوبست وزارت‌خانه متبوعه‌در میزان‌شهریه‌تجدید نظر کند که اتخاذ این‌روش من غیر مستقیم افزایش درآمدی است برای این وزارتخانه و کمکی به حال این‌قبیل دانشجویان .

احمد حسنی :

در روزنامه ها نوشته بودند که ایران دو نیروگاه برق اتمی ازآلستوم‌خریداری می‌کند ، خواستم بپرسم اگر تکنیک آلستوم پیشرفته و بی‌نقص بود ، چرا اینهمه علیه آن سروصدا راه افتاد. و اگر کارش قابل انتقاد است چرا مجددا میخواهند از آن کمپانی نیروگاه خریداری کنند ؟

الف ـ ق ـ دانشجوی دندانپزشکی

برای پیچیدن نسخه به داروخانه رفتم ، متصدی داروخانه بجای۲۰عددقرص ۱۲عددریاکت‌گذاشت و با دفترچه‌بیمه بدستم‌داد، وقتی اعتراض کردم ، دستپاچه شد ، خواستم باین طریق بمردم هشدار بدهم‌که‌مواظب کم‌فروشی هایی از این‌دست باشند .

محمدآیت‌الله‌زاده ـ اصفهان

سه سال است سازمان اگوی اصفهان از اهالی کوچه «حساب‌ها » منشعب از خیابان هاتف پول گرفته است تا در این خیابان اگو سازی کند ، ولی‌تااین‌تاریخ نه از ساختن اگو خبری هست و نه از پولی که مردم پرداخته‌اند .

پرویز فرد :

به دلیل وجود مقبره امامزاده‌یحیی در این محله مردم زیادی برای زیارت‌رفت وآمدمی‌کنند مدتهااست‌جوی آب محل خراب شده و آب در سطح کوچه ها جریان دارد که‌اسباب زحمت‌زائران و مردم محله را فراهم‌ساخته است .

گیتی سعیدی :

مردم سمنان خوشحال شدند که زادگاهشان تبدیل‌به استان شده در عوض اهالی ورامین و ابونکی‌به‌دردسر گرفتار آمدند که تابع استان سمنان شدند و حالا برای هرکار جزئی باید ۲۱۰کیلو- متر راه طی کنند تابه‌سمنان برسند ، خوبست در این تقسیم بندی تجدیدنظرشود.

مریم کوهی :

طبق مقررات آموزش و پرورش هر دانش‌آموزی می‌تواند با استفاده از تک ماده‌در راهنمائی‌یکلاس‌یالاتر برود ، ولی دبیرستان البرز تا امتحان نکند قبولی را نمی‌پذیرد ، میخواهم بدانم این مقررات من درآوردی‌را آموزش و پرورش صحه میگذارد ؟

جشن‌درساری، نه‌جشنواره!

جشنی بود ، نه جشنواره‌ای زیراکه‌در آن حرفی از اشاعه هنر بمیان نیامد وندیدم صدها دختروپسر آمدند ، خوردند، خوابیدند، رقصیدند و چند گروهی هم بنام بازیگر تئاتر کاری کردند ، کارستان و گذشتند. بی انصافی است اگر فرض کنید،قصد من ازطرح‌این مساله ، خدای ناکرده تخطئه کردن جشنواره مورد بحث‌یا اینگونه‌جشنواره های‌باصطلاح هنری است‌انه، اما به گمان‌من وبه تصدیق گروهی ازشرکت کنندگان در همان جشن و سورچرانی، هیچ کس بهره‌ای نگرفت. فقط‌آمدن‌بودو شرکت کردن‌و رفتن‌واگر هم جرقه‌ای درکار کسی مشاهده‌شد صرفا مربوط میشد به‌استعداد خود آن شخص.

دراین جشن که تحت عنوان جشنواره هنری جاز موزیک- رقص‌مدرن- رقص‌فولکوریک، رقص ایرانی ، آواز ایرانی ، فیلم هشت و تئاتر ، در خانه جوانان ساری انجام شد ، نقائص بسیاری بچشم خورد ، که هر یک در جای خودبحث فراوانی لازم دارد. باختصار باید گفت:

۱ـزمان جشن برای اجرای این همه برنامه واقعا کم بود ومادیدیم که در عرض‌دوازده روز مسئولان برگزار کننده چه شتابی برای سرهم کردن کارها داشتند تاوقت نگذرد .

۲ـ وقتی ما می خواهیم‌رقص محلی وایرانی و بخصوص موسیقی‌اصیل ایرانی راهرچه بیشتر در میان نسل جوان ببریم، چه لزومی داردکه‌بیائیم برنامه‌هائی‌هم از رقص مدرن‌و موزیک جاز در کنار آن بگذاریم؟

می خواهم بدانم فراگیری رقص مدرن وزدن وخواندن چند ترانه مبتذل خارجی چه چیزی به فرهنگ ما اضافه می کند که فراگیری ترانه های ایرانی‌و رقص های محلی‌نمی کند؟

عده‌ای چنین معتقد بودند که‌بهتر است از سال های بعد اجرای چنین برنامه هائی از جشن حذف شود واگر هم نشد، آنرادر جنب برنامه های اصلی قرار دهند.

۳ـ میرسیم به نمایش فیلم هشت‌که‌این یکی‌در جنب‌برنامه ها بود ، که واقعا حیف شد واگر کمک یکی از مطبوعاتی هانبود، شاید موفق بدیدن‌این چند فیلم هم نمیشدیم.

۴ـ میماند، تئاتر که این یکی واقعا روی همه را سفید کرد.

اغلب متن‌های نمایشی پرت ودورازذهن بود واز اجراء هم همان بهتر که حرفی بمیان نیاید ، ودیدیم در جلسات‌نقد وبررسی‌نیزحرفی برای شنیدن نبود واگر هم بود ثمری برای هیچیك‌ازآدم های تئاتر نداشت، غرض از نوشتن این همه، این بود که اساسابرپائی اینگونه جشن ها که مخارج زیادی هم دارد، برای چیست؟ برای این است که جماعتی بیایند، دورهم جمع شوند و برنامه‌ای اجرا کنند، بی آنکه به نقائص کار خود آگاه باشند؟

اگر هدف این است دیگر جشن برپاکردن لازم نیست و اگر غیر از این است، پس‌لازم است‌درزمان‌برگزاری‌جشن‌برای هریک‌از این رشته های هنری البته منهای (جاز موزیک و رقص مدرن) کلاسهائی‌بامربیان کار آزموده، تشکیل شود و ضمن‌آموزش لازم ، نقائص‌کار هرچه جدی‌تر گوشزد گردد تا درسال های آتی همان نقائص درکار هنرمندان جوان‌بچشم نخورد.

احمد آرمون- ساری

آگهی تجدید انتخابات مسئولان سندیکا

بموجب مدارك تسلیمی از سوی سندیکای کارگران شهرداری بندر بوشهر اسامی و سمت هر یك از آقایان اعضای اصلی و علی‌البدل و هیئت مدیره و بازرسان سندیکای مذکور که برای مدت دو سال لغایت شانزدهم بهمن ماه دو هزار وپانصدوسی و هفت انتخاب شده‌اند بشرح زیر میباشد :

۱ـ دبیر	رحمان دریابگرد
۲ـ رئیس هیئت مدیره	رضا شیرشکن پور برده خونی‌زاده
۳ـ نایب رئیس	علی روستائی
۴ـ خزانه‌دار	اسکندر مرشدی
۵ـ اعضای هیئت مدیره	کاظم چتر سحر
۶ـ اعضای علی‌البدل هیئت مدیره	عبدالعلی احمدی ـ ابراهیم برزگر چاکوتاه
۷ـ بازرسان	حبیب پورنجفی ـ غلامحسین‌برزوئی

ضمنا مطابق بند سه ماده بیست‌اساسنامه اسناد مالی با امضای رئیس هیات‌مدیره و خزانه‌دار سندیکا معتبر خواهد بود .

خسروپیشه‌ور- مدیرکل کار و امور اجتماعی استان بوشهر

آگهی ثبت نام نیمسال اول سال تحصیلی ۳۷-۳۶ دانشجویان سال دوم و ببالا دانشگاه تهران

ثبت‌نام نیمسال اول سال تحصیلی ۳۷ـ۳۶ شاهنشاهی ،دانشجویان سال‌دوم و ببالای دوره لیسانس، فوق‌لیسانس ، دکتری ، دوره های روزانه‌وشبانه دانشگاه‌تهران‌طبق برنامه زمانی زیر صبح‌ها‌ازساعت ۷الی ۲ بعداز ظهر درمحل‌دانشکده های مربوط انجام خواهد شد .

۱ـ دانشکده ادبیات و علوم انسانی	۲۱ تا ۳۰ شهریور
۲ـ دانشکده اقتصاد	۲۳تا ۲۹ شهریور
۳ـ دانشکده الهیات ومعارف اسلامی	۲۶ تا ۲۸ شهریور
۴ـ دانشکده بهداشت	۲۱ تا ۳۰ شهریور
۵ـ دانشکده علوم پایه پزشکی	۱۲تا۱۴شهریور دوره بالینی ۲۳ تا ۳۰ شهریور
۶ـ موسسه عالی توان‌بخشی	۲۶ تا ۲۸ شهریور
۷ـ دانشکده حقوق وعلوم سیاسی	۲۳ تا ۲۹ شهریور
۸ـ دانشکده داروسازی	۲۲ تا ۲۷ شهریور
۹ـ دانشکده دامپزشکی	۲۷ تا ۳۰ شهریور
۱۰ـ دانشکده علوم پایه دندان‌پزشکی	۱۲تا۱۴ شهریور سالهای بالاتر ۲۰تا۲۴شهریور
۱۱ـ دوره شبانه	۲۱ تا ۳۰ شهریور
۱۲ـ موسسه ژئوفیزیك	۲۳ تا ۲۷ شهریور
۱۳ـ دانشکده علوم داری ومدیریت بازرگانی	۲۳ تا ۲۹ شهریور
۱۴ـ دانشکده علوم اجتماعی وتعاون	۲۲ تا ۲۸ شهریور
۱۵ـ دانشکده علوم تربیتی	۲۶ تا ۳۰ شهریور
۱۶ـ دانشکده علوم	۲۱ تا ۳۰ شهریور
۱۷ـ موسسه علوم وفنون هسته‌ای	۲۳ تا ۲۷ شهریور
۱۸ـ دانشکده فنی	۲۲ تا ۳۰ شهریور
۱۹ـ دانشکده کشاورزی	۲۳ تا ۳۰ شهریور
۲۰ـ دانشکده منابع طبیعی	۲۳ تا ۲۷ شهریور
۲۱ـ مرکز مطالعات عالی بین‌المللی	۲۶ شهریور
۲۲ـ دانشکده هنرهای زیبا	۲۳ تا ۳۰ شهریور

یادآوری

۱ـ برنامه زمانی فوق بصورت کلی برای دانشکده ها درنظر گرفته شده‌است‌ودانشکده‌ها باتوجه‌بتعدادداوطلب وتعداد رشته‌های تحصیلی امکان‌داردبرنامه‌نامنویسی‌جداگانه‌ای‌براساس‌سال های تحصیلی بارشته های تحصیلی تنظیم‌نمایند. بدین لحاظ به دانشجویان توصیه میشود برای اطلاع‌از تاریخ دقیق نامنویسی در اولین فرصت‌به دانشکده مراجعه نمایند .

۲ـهنگام مراجعه‌به‌دانشکده برای‌نامنویسی، ارائه کارت تحصیلی سال ۳۶ـ۳۵ شاهنشاهی‌و ۴قطعه عکس ۴ × ۳ ضروری است .

۳ـبه دانشجویانیکه در مهلت مقرر موفق به‌نامنویسی نشوند فرصت داده میشود حداکثر تا ۳روزپس‌از انقضای مهلت مقرر برای‌نامنویسی مراجعه کنند .

این دانشجویان باید در ازاء هرروز تاخیر مبلغ یکصد ریال بحساب شماره ۱۰۸۴ دانشگاه در بانك مرکزی که در هریك از شعب بانك ملی ایران نیز قابل پرداخت است واریز و فیش‌آن‌را به دانشکده ارائه دهند .

۴ـ کلاس های درس دانشگاه (باستثنای کلاس های دروس علوم پایه پزشکی و دندان پزشکی که از روز شانزدهم شهریورماه آغاز می گردد) از روزشنبه دوم مهرماه ۲۵۳۶شاهنشاهی دائر خواهد شد ، برنامه تفصیلی وساعات‌شروع هردرس در محل دانشکده مربوط آگهی خواهد شد .

م الف ۱۳۷۱۱

دانشگاه تهران

پذیرش دانشجو برای دوره فوق‌لیسانس رشته زبان و ادبیات فارسی درسال تحصیلی ۳۷ـ۲۵۳۶

دانشکده ادبیات و علوم انسانی دانشگاه ملی ایران درسال تحصیلی ۳۷ـ۲۵۳۶ برای‌دوره‌فوق‌لیسانس رشته زبان‌وادبیات فارسی برطبق آئین نامه‌دوره‌فوق‌لیسانس تعدادی دانشجو از طریق مسابقه ورودی می‌پذیرد.

شرائط :

۱ـ فقط دارندگان درجه لیسانس در رشته زبان و ادبیات فارسی از دانشگاههای معتبر می‌توانند برای شرکت در مسابقه ورودی داوطلب شوند.

۲ـ معدل کل لیسانس داوطلبان نباید از معادل ۱۴در نظام‌های مختلف نمره‌گذاری کمتر باشد.

مدارك لازم برای شرکت در مسابقه ورودی:

۱ـ فتوکپی گواهی رسمی ریز نمره‌های دوره لیسانس.

۲ـ گواهی رسمی میانگین کل نمره‌ها (برای کسانی که میانگین کل نمره‌ها در دانشنامه یا صورت ریز نمره‌ها در گواهی نامه موقت ذکر نشده است).

۳ـ فتوکپی دانشنامه لیسانس یا گواهی موقت‌لیسانس.

۴ـ فتوکپی شناسنامه.

۵ـ چهار قطعه عکس ۴ × ۶ که در سال جاری گرفته شده باشد.

۶ـ فتوکپی دفترچه پایان خدمت زیر پرچم و یامعافیت دائم.

(فارغ‌التحصیلان سال تحصیلی جاری در صورتی که سن آنان از ۲۸ سال تجاوز نکند میتوانند در مسابقه‌شرکت کنند).

۷ـ فیش بانکی به مبلغ یکهزار ریال که باید به حساب‌شماره ۱۳۶۴ دانشگاه ملی ایران در یکی از شعبه‌های بانک ملی ایران پرداخت شده باشد.

موادی که ازآن‌ها امتحان بعمل خواهد آمد:

مقاله‌ای در باره تاریخ ادبیات ایران‌ـ تجزیه و تحلیل‌و تفسیر نمونه‌هائی ازمتون عمده منظوم‌ومنثور ـزبان فارسی‌ـ زبان عربی‌ـ زبان انگلیسی (در حدود برنامه دوره لیسانس زبان و ادبیات فارسی).

یادآوری لازم :

داوطلبان واجد شرایط باید تقاضانامه خود را که‌شامل نام، نام خانوادگی، نام پدر، شماره و محل صدور شناسنامه وتاریخ تولد ومحل تولد ونشانی کامل و شماره‌تلفن باشد بطور خوانا تنظیم نموده همراه با مدارکی کهذکر شد باپست سفارشی به نشانی:

دبیرخانه دانشکده ادبیات و علوم انسانی دانشگاهملی‌ایران (اوین) بنحوی ارسال دارند که حداکثر تا آخروقت اداری شنبه ۲۶ شهریور بوسیله پست سفارشی به اداره‌دبیرخانه دانشکده واصل شود ویا شخصا آنهارا بدبیرخانه تا آن تاریخ تسلیم نمایند.

تاریخ امتحان :

امتحان کتبی در ساعت ۴ بعدازظهر دوشنبه ۴ مهرماه ۲۵۳۶ بعمل خواهد آمد و کارت‌های ورودی داوطلبان‌صبح همان روز بوسیله دبیرخانه دانشکده ادبیات و علوم انسانی توزیع خواهد شد.

دانشگاه ملی ایران .

آگهی مناقصه

شرکت دخانیات ایران حمل در حدود یکهزار و ششصد تن کالای حاضر بمصرف از تهران به شهرستانهای استان چهارم را بمناقصه می گذارد داوطلبان میتوانند همه روزه باستثناء ایام تعطیل رسمی باداره باربری این شرکت مراجعه با دریافت یك نسخه شرایط مشخصات واطلاع کامل از مفاد آن پیشنهاد خود را تنظیم و به پیوست شرایط مشخصات امضاء شده تا ساعت نه صبح مورخه ۳۰ر۶ر۳۶ باداره دفتر این شرکت تسلیم و رسید اخذ نمایند تا در جلسه‌ایکه ساعت ده‌صبح همانروز در شرکت تشکیل خواهد شد باز و مورد رسیدگی قرار گیرد حضور شرکت کنندگان در جلسه مناقصه آزاد و شرکت دخانیات در رد و قبول یك یاکلیه پیشنهادات مختار است ضمنا به پیشنهادات مبهم و مشروط و یا اینکه بعداز وقت تعیین‌شده برسد ترتیب اثر داده نخواهد شد .

م‌الف ۱۳۷۲۰

شرکت دخانیات ایران

جمعیت‌شیروخورشیدسرخ‌میانه

ایتال سقف بیمارستان ۵۰ تختخوابی قابل توسعه و یکصد تختخوابی جدیدالاحداث را به مناقصه میگذارد .

شرکت های مهندسی داوطلب میتوانند در تمام ساعات اداری پیشنهادات خود را بدفتر جمعیت تسلیم نمایند .

مدیرعامل ـ دکتر منصوری

برای شرکت در دوتورنمنت بین‌المللی کشتی

مسافران خوزستانی و مازندرانی لهستان شناخته شدند

بدنبال پایان گرفتن مسابقات کشتی قهرمانی دو استان‌مازندران‌وخوزستان نفرات برگزیده این دیدارها به عنوان تیم‌های منتخب این دو استان برای‌سفر و شرکت در دو جام بین‌المللی کشتی در لهستان ، تعیین گردیدند .

هزینه سفر ایندو تیم بعهده‌استانداری های ایندو استان می‌باشد که برای تشویق ورزشکاران و تعمیم هرچه بیشتر این ورزش در بین جوانان این استان‌ها ، پرداخت میشود .

از خوزستان که در مسابقات اخیر قهرمانی کشور به مکان اول دست‌یافت تیم برگزیده کشتی فرنگی برای‌حضور در جام بین‌المللی «لاسیشکی» به‌کشور لهستان خواهد رفت . این تیم روز دوشنبه ۱۴ شهریور ماه تهران راترک مینماید و مبارزات خود را از ۱۸ شهریور آغاز خواهد کرد . غلامرضا قصاب و محمدرمضانزاده از چهره‌های آشنای تیم کشتی فرنگی خوزستان می باشند .

تیم کشتی آزاد استان مازندران‌نیز برای شرکت در مسابقات بین‌المللی کشتی آزاد جام «لودز» راهی لهستان میگردد .

مازندرانیها امیدوارند با چندمدال از این سفر بازگردند . این گروه روز ۲۲ شهریور به لهستان خواهند رفت‌و از ۲۵ شهریورماه مبارزات خود را شروع مینمایند .

نفرات منتخب

نفرات اعزامی تیم خوزستان اینها هستند :

۴۸ کیلوگرم : حبیب کاکاحاجی ، ۵۲ کیلوگرم : محمود جعفری ، ۵۷ کیلوگرم : خداداد شاعری ، ۶۲ کیلو گرم : رحیم قصاب ، ۶۸ کیلوگرم : غلامرضا قصاب ، ۷۴ کیلوگرم : علی طالبدمکردی ، ۸۲ کیلوگرم : مصطفی کبابی ، ۹۰ کیلوگرم: محمدرمضانزاده، ۱۰۰ کیلوگرم : برنده دیدار اسماعیل عربی‌زاده و غضنفر جودی ، ۱۰۰ + کیلوگرم : ایرج شجاعی .

مربیان : حسین فیلی‌پور و ایرج خسروکیانی

داور همراه : غلامرضا حاج‌مومن

سرپرست : هوشنگ گنجی (مدیر کل تربیت بدنی استان)

نماینده فدراسیون : حسن سحرخیز

نفرات‌تیم کشتی آزاد مازندران نیز از این قرارند :

۴۸ کیلوگرم : محمد حسین دباغی، ۵۲ کیلو گرم : عزیز رستمی ، ۵۷کیلو گرم : رمضان خدر ، ۶۲ کیلو گرم : کاووس جعفرزاده ، ۶۸ کیلو گرم : صفرعلی خدر ، ۷۴ کیلو گرم : عزیز واگذاری ، ۸۲ کیلوگرم : غلامرضا نوری‌زاده ، ۹۰ کیلوگرم: قربان توان، ۱۰۰ کیلو گرم : کاظم شاهرخی ، ۱۰۰ +کیلوگرم : جمال کاویانی .

مربی : سید حسین شیرازی

داور همراه : سید مهدی موسوی

سرپرست و نمایندمدراسیون:پرویز کیانفر (مدیر کل تربیت بدنی استان)

اولریکه‌تابر
جانشین کورنلیااندر

اولریکه تابر (راست) ملکه تازه شنای بانوان جهان و جانشین کورنلیااندر ملکه شنای المپیک مونرآل است. او که ۲هفته قبل در مسابقه‌های قهرمانی اروپا در یونکوپینگ رکورد جهانی شنای ۴×۵۰ متر شنا را شکسته بود ، باردیگر دردیدار دوستانه تیم‌های آلمان رکورد جهان را پاک کرد . در کنار او شناگر دیگر آلمانی گودرون وگنر دیده میشود .

مسابقه دوستانه تیم های ملی‌شنای زنان امریکا و آلمان شرقی

دربرلین ۴رکورد جهان پاک شد

آمریکائیها برای‌سومین بارشناگران آلمان رامغلوب کردند

شنا

برلین شرقی - تیم ملی‌شنای ایالات متحده دردیداردوستانه خود باشناگران آلمان شرقی که در برلین شرقی انجام‌گرفت به پیروزی رسید . این‌سومین پیروزی امریکائیهادر۳ مسابقه دوجانبه بین دو کشورتاکنون بود .

درجریان مسابقه شناگران آلمانی و امریکائی در تالار شنای «فرایزن» در برلین ، ۴ رکورد جهانی جدید نیزبدست آمد .

اولین رکورد را امریکائیها در روز دوم مسابقه‌ها ترقی دادند : این رکورد در مسابقه ۴×۱۰۰ متر امدادی مردان بدست آمد که تیم‌امریکارکورد ۳-۲دقیقه ۱۱٫۲۱ را برپا کرد. در ۱۰۰ متر پروانه‌زنان‌شناگر زن آلمانی‌کریستین‌کناکه‌رکورد ۵۹٫۷۸ ثانیه‌را به‌ثبت‌رسانید و بعنوان اولین شناگر زن‌جهان ۱۰۰ متر پروانه را زیر یک دقیقه شنا کرد .

رکوردشکن‌سوم ، اولریکه تابر ، قهرمان دیگر آلمانی‌بود که رکوردجهانی‌شنای ۴×۵۰ متر مختلط ، متعلق بخودش را شکست رکورد جدید ۲-۱۵٫۸۵ دقیقه می‌باشد . حمارمین رکورد را هم یک امریکائی دیگر .

در مسابقه ۴×۱۰۰ متر امدادی مردان ، شناگران امریکائی بترتیب جک‌باباشوف با ۵۰٫۳۱ ثانیه ، جو بوتوم با ۵۰٫۴۵ ثانیه ، ریک‌دمونت با ۵۰٫۴۰ ثانیه‌و جیم‌مونتگمری با ۴۹٫۹۵ ثانیه بودند .رکورد جهانی جدیدی که در این‌ماده بدست آمد ، ۳ ثانیه‌از رکورد پیشین جهان (۳-۲٫۸۵دقیقه) که سال ۱۹۷۵ در مسابقه‌های جهانی «کالی» بدست آمد ، بهتر است .

درخشانترین چهره

درخشانترین چهره مسابقه ها ، بی‌یقین کریستین کناکه ، شرقی است که برای نخستین بار به‌عنوان یک زن ، شنای ۱۰۰ متر پروانه را در زمانی کمتر از یک دقیقه طی کرد . رکورد پیشین دنیاازآن‌کورنلیا اندر ملکه شنای المپیک‌مونرال و ۰٫۱۳ - ۱ دقیقه بود کریستین در زمان۵۹٫۷۸ ثانیه به پایان ۱۰۰ متر رسید .

بنظر میرسد شنای آلمان شرقی پس از رفتن‌کورنلیااندر ملکه تازه‌ای می‌یابد . وی اولریکه تابر نام دارد که‌حالا هفته به‌هفته رکوردهای‌جهانی را میکوبد .او چند روز پیش درمسابقه‌های قهرمانی اروپادر یونکوپینگ (سوئد) رکورد جهانی ۴×۵۰ متر ۴ شنا را زد و رکورد ۲-۱۵٫۹۵ دقیقه را برپا کرد . در مسابقه با امریکائیها او بازهم پا رافراتر گذاشت و رکوردجدیدی‌معادل ۲-۱۵٫۸۵ دقیقه را بدست آورد . رقیب او در برلین شرقی ، تریسی کالکینز بودکه در مسابقه‌با اولریکه‌تابررکورد ملی امریکا را زد و رکورد جدید ۲-۱۸٫۵۵دقیقه را به ثبت رسانید . رکورد قدیمی‌امریکا در این ماده ۲-۱۹٫۳۱ دقیقه بود .

حساسترین مسابقه

یکی از حساسترین و پر هیجان‌ترین مسابقات انجام شده ،شنای ۱۰۰ متر قورباغه زنان بود که ۳شناگر با ۴صدم ثانیه اختلاف‌وقت به خط‌پایان رسیدند ! رامونا رینکه از آلمان شرقی‌با ۲-۱۲٫۹۴دقیقه کارولا نیتشکه از آلمان‌شرقی با ۱-۱۲٫۹۷ دقیقه و تریسی کالکینز از امریکا با ۱-۱۲٫۹۸ دقیقه (رکورد تازه امریکا) ، هیجان‌سازان این مسابقه‌بودند که بترتیب مقام های اول تا سوم را کسب کردند .

در ۲۰۰ متر قورباغه مردان، همه پیروزی دوشناگرامریکائی رابرت لونگ و بن‌للاند را پیش‌بینی‌میکردند . ولی دو آلمانی به نامهای گرگورآرنیک با زمان۲-۲۱٫۸۴دقیقه(رکورد تازه آلمان) و جورج والترپا زمان ۲-۲۳٫۰۵ دقیقه اول و دوم شدند .

در شنای ۱۰۰ متر آزاد زنان ، باربارا کراوس آلمانی میرفت‌که رکوردجهانی‌کورنلیا اندر را پاک کند . ولی اودر فاصله ۳۰ صدم‌ثانیه این‌رکورد ناکام ماند .

آخرین رکورد جهانی

آخرین رکورد جهانی که درجریان مسابقه‌های دوکشور در برلین ، پاک شد رکورد ۱۰۰ متر پروانه مردان بودکه در بازیهای المپیک مونیخ بوسیله مارک اسپیتز وبمقدار ۵۴٫۲۷ ثانیه بدست‌آمده بود. یک امریکائی دیگر به نام جوبوتوم موفق به شکستن این رکورد شد وزمان جدیدی معادل ۵۴٫۱۸ ثانیه ، به ثبت رسانید .

درپایان مسابقه‌های دوتیم، امریکائیها با مجموع ۱۷۶ امتیاز (۱۱۴ امتیاز در گروه مردان و ۶۶ امتیاز در گروه زنان) درمقابل ۱۶۸ امتیازتیم میزبان به پیروزی رسیدند. آلمان شرقی ۶۲امتیاز درگروه مردان و ۱۰۲ امتیاز در گروه زنان کسب کرد .

برندگان گروه دوم دختران جوایز خود را از شاهرخ‌امیر ارجمند رئیس فدراسیون پینگ پنگ ایران دریافت می‌کنند.

فاتحین پینگ پنگ کتابخانه‌ها

مسابقات پینگ پنگ اعضا کتابخانه‌های کانون پرورش فکری کودکان و نوجوانان تهران که از تیرماه گذشته در دو گروه سنی دختران و پسران آغاز گردیده بود، با مراسم توزیع جوائز چهره‌های پیروز در سالن‌استادیوم‌امجدیه به نقطه پایان رسید.

نتایج کلی این دیدارها که حدود دو ماه شرکت کنندگان را بخود مشغول داشته بود ، بدین صورت میباشد.

دختران

گروه اول (زیر ۱۲ سال) :
۱- فرزانه محمدی (کتابخانه مرکزی) ۲- فرانک صدری (مرکزی) ۳- فرنوش محمدی (مرکزی).

گروه دوم (زیر ۱۷ سال) :
۱- افسانه دشت‌گرد (کتابخانه شماره یک) ۲- افسانه عبادی (مرکزی) ۳- فریبا بهشتی (کتابخانه شماره ۱۶).

پسران

گروه اول (زیر ۱۲ سال) :
۱- حسین ایمانی (کتابخانه شماره ۹) ۲- داریوش‌حریری (شماره ۱۱) ۳- حسین راد افشار (شماره ۱۱).

گروه دوم (زیر ۱۷ سال) :
۱- وحید مظلوم (کتابخانه شماره ۲۳) ۲- عباس سعیدی (شماره ۲۲) ۳- جلال فقیهی (کتابخانه شماره یک).

مراسم توزیع جوائز باحضور شاهرخ امیر ارجمند رئیس فدراسیون پینگ‌پنگ ایران برگزار گردید.

فوتبال باشگاههای بلژیک وهلند

هلند

متوقف شدن سرداران آژاکس در میدان مصاف «ان . آ . سی» ، سبب گردید ، «ان . ئی . سی» در کورس رقابت پیشتازی یک گام از رقیب‌بزرگش پیش افتد .

جلب کننده پیروزی روزرا«فاینورد» برابر هارلم بدست آورد که با ۴ گل حریفش را بدرقه کرد ، بی‌آنکه خود گلی در دروازه‌اش بنشیند ضمن اینکه «پی . اس . و » هم از فاتحین بزرگ میدانها بود که در خانه گواهد به پیروزی رسید .

نتایج روز پنجم

گواهد۱ - پی . اس. وایندهوون۴
ان . آ . سی صفر - آژاکس صفر
و . و . و ۲ - آ . زد ۲
آمستردام صفر - ان . ئی .سی ۳
وولندام ۱ - دن هاگ ۳
تلستار صفر - اسپارتا ۲
رودا ۱ - توئت صفر
فاینورد ۴ - هارلم صفر
ویتسه ۱ - اوترخت صفر

ردەبندی : ۱- ان . ئی . سی ۱۰ امتیاز ۲- آژاکس ، پی . اس . و ۹ امتیاز ۴- اسپارتا ۸ امتیاز ۵- آ . زد، و . و . و ، دن‌هاگ ۶ امتیاز .

بلژیک

نتایج روز سوم

چارلروی ۲ - بیرشوت صفر
به‌ورن ۳ - وارگم صفر
کورتریاک ۲ - لالووير صفر
آنتورپ صفر - برینکن صفر
بوم صفر - اف . سی . براگه ۲
اف . سی لیژ صفر - راسینگ‌وایت صفر
اندرلشت ۳ - استاندارد ۱
سرکل براگه صفر - لیرسه ۱
وینتراسلاگ ۲ - لوکرن صفر

ردەبندی : ۱- وینتر اسلاگ ۱۶امتیاز ۲- اندرلشت ، اف . سی براگه ۱۵امتیاز ۳- استاندارد ، لوکرن، راسینگ‌وایت، چارلروی ، به‌ورن ۴ امتیاز .

مسابقه های شطرنج قهرمانی کشور-مرحله نیمه نهائی

شیرازی ومومنی ۸ساعت مبارزه کردند!

در گروه‌مردان ۵ نفرودر گروه‌زنان ۴ نفرپیشتازهستند

در پایان دور سوم مرحله نیمه‌نهائی مسابقه‌های شطرنج قهرمانی کشور که از روز شنبه در تهران آغاز شده است پنج شطرنجباز مشترکا مقام پیشاهنگی مسابقه‌ها را دارند . این پنج نفر،همگی در ۳ مرحله برگزاری مسابقه‌ها صاحب ۳ پیروزی بوده‌اند . گروه پیشتازان عبارتند از : مهدی ماموری ، فرخ آزاد حرف ، منوچهر رافتی ، واچه‌گاسپار و محمود پیرو اولیاء .

در دور سوم مسابقه‌ها ، جالبترین پیکار بین هادی مومنی و کامران شیرازی انجام گرفت که دو حریف نزدیک به ۸ ساعت مبارزه کردند . مسابقه ایندو پس از ۷۵حرکت بانتیجه مساوی تمام شد .

از جمله نتایج شگفت‌انگیز پیکارهای دور سوم ، تساوی محسن صلحجو شطرنجباز تبریزی با کاوه هنری بود. وی در دور دوم هم صفرزادمراشکست داده بود .

مسابقه جالب دیگر ، مبارزه فرخ آزادحرف و ساسان رییعی قهرمانان پیشین و فعلی جوانان ایران بود که آزاد حرف به پیروزی دست یافت . واچه‌گاسپار و منوچهر رافتی نیز به ترتیب رضا ساروی و حسین بی‌رغبت را شکست دادند .

مسابقه های دختران

در گروه دختران رقابت اصلی میان شکوه سروش‌آذر، هما پاکتچی،آنوش باغداساریان ، زهره شهسوار از تهران فریبا جمالی از همدان ، طیبه رهسپار از گیلان است .

در دور اول مسابقات‌دیدار روشنک طبری و روشنک حبیب‌نژاد دیداری جالب بود که در آن روشنک طبری‌به پیروزی رسید .

دور دوم : شکوه‌سروش‌آذرکیهانک روشن طبری را شکست داد و آنوش باغداساریان از سد مژده روشن‌طبری گذشت .

فریبا جمالی از همدان فرنگیس شاهرخی را مغلوب نمود .

دور سوم دیدارهای حساسی را دربر داشت . شکوه سروش‌آذر حریف سخت‌کوشی چون طیبه رهسپار را پیش‌رو داشت که سروش‌آذر توانست او را شکست دهد . طیبه افتخار در برابر آنوش باغداساریان به پیروزی رسید که زهره شهسوار و فریباجمالی نیز دیداری پر هیجان داشتند که در آن زهره شهسوار پیروز شد . درپایان دور سوم شکوه سروش آذر ، طیبه افتخار ، زهره شهسوار و هماپاکتچی صدرنشینان جدول می‌باشند .

وزنه‌برداری جام پایتخت

هیات وزنه برداری تهران در تلاش بوجود آوردن حرکتی تازه در صحنه وزنه برداری نوجوانان وجوانان پایتخت ، یک دوره مسابقات تشویقی تحت عنوان «وزنه برداری جام پایتخت» برای وزنه برداران جوان و نوجوان ترتیب داده است. این پیکارها از چهارشنبه۱۶ شهریور در استادیوم نصیری به مرحله آغاز در- می‌آید .

این مبارزات‌سه‌روزبطول خواهد انجامید و ۱۸ شهریور به نقطه پایان‌میرسد که برنامه مسابقات بدین صورت است .

۱۶ شهریور : مبارزات دسته‌های ۵۲ و ۵۶ کیلو جوانان و نوجوانان .

۱۷ شهریور : مبارزات دسته‌های ۶۰ و ۶۷٫۵ کیلو جوانان و نوجوانان .

۱۸ شهریور : مبارزات دسته ۷۵ و ۷۵ کیلو بمبالا جوانان و نوجوانان .

هر روز ابتدا بین ساعت ۲ تا ۳ وزن‌کشی یک وزن صورت میگیرد و از ساعت ۴ مبارزات آغاز میشود ،و همچنین ساعت ۴ تا ۵ وزن‌کشی دسته دیگرخواهد بود که مبارزان آن پس از پایان مسابقات گروه دیگر، بروی صحنه خواهند رفت

تیم‌فوتبال چین به‌امریکامیرود

پورتلند (اریگون- ایالات متحده)- سخنگوی فدراسیون فوتبال ایالات متحده در پورتلند اعلام داشت که یک تیم برگزیده‌فوتبال از چین، ماه آینده برای انجام مسابقاتی دوستانه در ایالات مختلف امریکا، باین کشور خواهد رفت . موافقت چینی‌ها برای فرستادن فوتبالیستهای خود به‌ایالات متحده، در حقیقت پاسخ سفر تیم کاسموس نیویورک بچین میباشد .

کاسموس که این هفته بمقام قهرمانی باشگاههای امریکای‌شمالی رسید در حدفاصل ۲۴ تا۳۰ شهریور در دوشهر پکن وشانگهای در چین دو مسابقه دوستانه انجام خواهد داد.

تیم برگزیده چین متقابلا روز شنبه ۱۶ مهر در نیویورک باکاسموس مسابقه خواهد داشت.

چینی‌ها پس از مسابقه باکاسموس ، درهونولولو با یکتیم باشگاهی دیگر که هنوز تعیین نشده روبرو می‌شوند و سپس در اوکلند، لس آنجلس وسان خوزه ۳ دیدار باتیم ملی المپیک‌ایالات متحده مسابقه میدهند.

تیم فوتبال کاسموس که بهمراه ستارگان بزرگش، پله، فرانس بکن‌باثر وجئورجیو کینالیا به چین میرود در ژاپن و هند نیزمسابقه های دوستانه دیگری خواهد داشت.

دو مسابقه کاسموس در توکیو در روزهای شنبه ۱۹ و چهارشنبه ۲۳ شهریور میباشد وسپس در کلکتهو درروز شنبه‌دوم مهر، یاران بکن‌باثر بمیدان خواهند رفت.

اخبار کوتاه

تمرین ۸ روندی محمدعلی

محمد علی قهرمان دسته سنگین وزن مشت زنی جهان ، روز گذشته در «دیرلیک» واقع در پنسیلوانیا (ایالات متحده)، ۸ روند تمرین سنگین وامیدوار کننده انجام داد. وی ۶ روند با جهبی الیس مشت زن پرآوازه امریکائی بوکس‌کرد و۲ روند هم باریچارد روی مشت‌زن برجسته ایالت نیوجرسی تمرین نمود.

تمرینات سنگین محمد علی در حال حاضر برای کسب آمادگی جهت مسابقه روز پنجشنبه ۷ مهر با ارنی شاورزاست مسابقه علی - شاورز در ورزشگاه مادیسون اسکوئر گاردن نیویورک انجام می‌شود.

دیدار دوستانه فوتبال در پکن

تیم فوتبال «دمشق» از سوریه در یک مسابقه دوستانه در پکن‌با نتیجه ۰-۱ برتیم «اول‌اوت» پکن غلبه کرد. این مسابقه ۳۰ هزار تماشاگر داشت و میهمانان در دقیقه ۱۱گل پیروزی خود را زدند. مسابقه بعدی تیم سوری روزدوشنبه آینده مقابل تیم «تین تسین» خواهد بود.

پیروزی زسکامسکو

در ادامه مسابقه‌های فوتبال قهرمانی باشگاههای‌شوروی، دیروز یک بازی در مسکو انجام شد.دراین دیدار زسکامسکو موفق شد بانتیجه ۱-۲ برکایرات‌آلماآتا غلبه کند.

قهرمان پیشین اتومبیلرانی انگلیس کشته شد

مایک‌پارکس، قهرمان پیشین مسابقه‌های سرعت‌اتومبیلرانی انگلیس، دیروز در یک حادثه رانندگی در شهر تورین‌ایتالیا کشته شد. علت حادثه برخورد اتومبیل او بایک کامیون‌بود. مایک پارکس در زمان مرگ ۴۶ سال داشت وشغلش مهندس موتور اتومبیل‌بود.

مرگ یک قهرمان اتومبیلرانی

در جریان یک مسابقه تمرینی در «برانزهاچ» انگلیس، بریان مکگویر قهرمان استرالیائی دچار حادثه شدو در این حادثه جانش را از دست داد ! وی ۳۰ سال داشت و در صحنه حادثه کشته شد. علت بروز حادثه هنوز روشن نشده، لیکن شاهد عینی واقعه بازگو کردند که‌اتومبیل «بی.ام.و» قهرمان استرالیائی پس از برخورد به‌دیوارهای‌کناری مسیر بشدت واژگون شد و کاملا متلاشی شد.

مکگویر ازدواج کرده بود و پدر یک خانوادەکوچک وجوان بود. وی سال ۱۹۶۶ به‌انگلیس آمد و مقیم این کشور بود.

۴ دونده ژاپنی در دوماراتن «چکسلواکی»

چهار تن از قهرمانان دو ماراتن ژاپن برای شرکت در مسابقه‌های بین‌المللی دوماراتن چکسلواکی که روز یکشنبه ۱۰ مهر در شهر «کوشیس» چکسلواکی برگزار می‌شود، انتخاب شدند. این ۴ تن عبارتند از کوزواوشیدا، ماسامی میاتا، یاسونوری هامادا و فومیوسومیا. کازوتسوچیامربی این ۴ دونده خواهد بود.

چهارمین دوره مسابقات تنیس
جام شهیاد
باجایزه یک میلیون ریالی
در
باشگاه ورزشی شاهنشاهی
(از ۱۲ تا ۱۹ شهریور ماه)
شروع ساعت سه بعداز ظهر - توپ مسابقات دونی

دوستداران هنر باله دقیقه شماری خواهند کرد
قهرمانان ژیمناستیک مدرن شوروی که قهرمانان جهان نیز میباشند هنر باله را در حدنهایت کمال در ژیمناستیک مدرن عرضه میدارند
این قهرمانان همراه باتیم سی نفره ژیمناستیک شوروی که اکثر افرادآن از قهرمانان جهان‌درالمپیک‌مونترال میباشند بدعوت شرکت اسپرت راما و با همکاری‌بانک‌عمران بایران می آیند .
از تاریخ ۱۶ تا ۲۰ شهریور دراستادیوم ۱۲ هزار نفری مجموعه ورزشی آریامهر شما شاهد هنرنمائی آنها خواهید بود .
بانک عمران در خدمت‌ورزش

گزارشهائی از جنوب
صفحه ۱
اطلاعات
چهارشنبه ۹شهریور ماه ۲۵۳۶ـ شماره ۱۵۴۰۲

برادر مرحوم مهندس سعیدی اعلام کرد :

مرگ دو مهندس جوان در بیابانهای «هندیجان» مشکوک بنظر میرسد

- **برادر مرحوم مهندس سعیدی که برای تحویل جسد برادرش به اهواز آمده بود ، گفت: به هیچوجه نمی‌توان قبول کرد که مرگ برادرم ودوست او ، به همین سادگی روی داده باشد ، باید**
- **پیرامون این واقعه غم انگیز تحقیق بیشتری صورت گیرد**

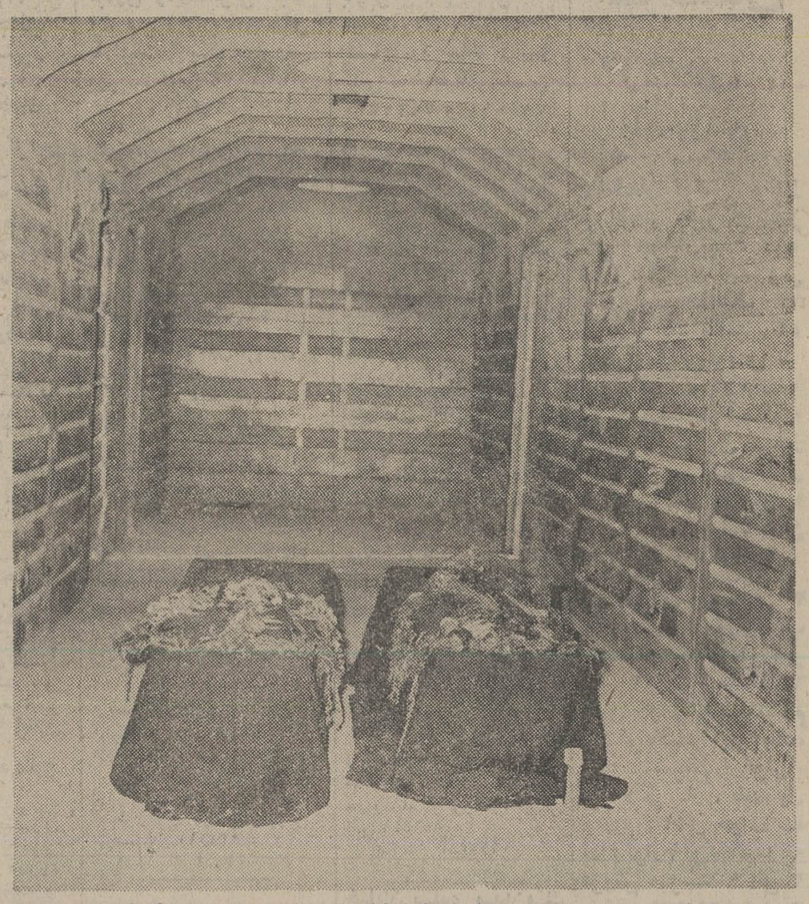

اجساد دو مهندس جوان که بطرزدلخراشی در بیابانهای اطراف «هندیجان» جان سپردند ، به بستگانش تحویل شدواز اهواز برای دفن به تهران حمل شد

اهواز : در پی کشف اجساد دو مهندس جوان : محمود سعیدی و حسین روشن ، که بطرز دلخراشی در بیابان های خشک و سوزان «هندیجان» خوزستان به علت تشنگی وگرما جان داده بودند ، جنازه ها به اهواز حمل شدو مرگ دو مهندس جوان‌سازمان شهر سازی‌اهواز، این شهر را در اندوه فروبرد. پس از انتقال جنازه ها باین شهر ، گروه کثیری ازمهندسین و کارکنان سازمان شهر سازی‌و مردم اهواز ، با غم و اندوه فراوان ، جنازه‌ها را تا ایستگاه راه آهن تشییع کردند تا با قطار به تهران حمل شود.

زن و تنهافرزند و برادرمهندس سعیدی و همچنین برادرمهندس روشن برای تحویل جنازه ها با هواپیما وارد اهواز شدند و با قطار جنازه ها را به تهران انتقال دادند تا در بهشت زهرا به خاک سپرده شوند.

مرگ مشکوک

اصغر سعیدی ، برادر بزرگ مرحوم مهندس سعیدی که در تهران سکونت دارد ، هنگام‌ورود به اهواز ، به خبرنگار اطلاعات گفت : مرگ برادرم و دوست و همکارش مشکوک بنظرمیرسد. برادرم به‌خوبی به منطقه‌آشنائی داشت و بهیچوجه‌نمیتوان قبول کرد که مرگ وی به این‌سادگی صورت گرفته باشد .

برادر مرحوم مهندس سعیدی که بشدت اندوهگین بود اضافه کرد: بعد از آنکه از این حالت ناراحتی روحی نجات پیداکردم شکایتی تسلیم مقامات ذیصلاح خواهم کرد تا پیرامون مرگ برادرم تحقیق بیشتری شود.

وی سپس گفت : ۱۰روز پس از گمشدن برادرم و دوست و همکارش ، برای پیدا کردن آنها باهلیکوپتر اقدام شد و درحا

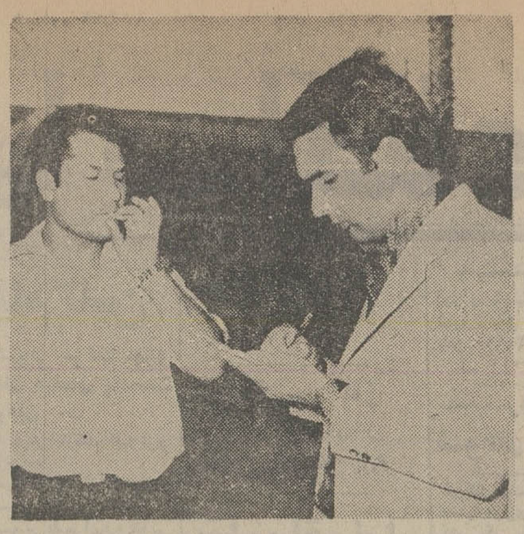

اصغر سعیدی، برادر بزرگ مرحوم مهندس سعیدی به خبرنگار اطلاعات در اهواز گفت : مرگ برادرم و دوستو همکارش مشکوک به‌نظر می‌رسد

که مدت ۶ ساعت هلیکوپتر مسیر حرکت برادرم و دوست او را که برای انجام ماموریت رفته بودند جستجو کرد . کسانی که درهلیکوپتر بودند بطور قاطع اعلام داشتند که از اتومبیل و مهندسین گمشده اثری نیست و این اعلام‌نظر در شرایطی بود که هلیکوپتر در فاصله ۲۰ تا ۳۰ متری زمین پرواز میکرده است‌و من معتقدم که مرگ آنها در پی یک توطئه روی داده‌است .

همسر مهندس بیهوش شد

وی گفت : با مرگ برادرم ، اکنون مادو برادر و دوخواهر هستیم که از یک خانواده بر جای مانده است .

مهندس سعیدی که ۳۲ سال داشت ، متولد و اهل قزوین بود و خانواده‌اش نیز در این شهر بسر میبردند .

خبرنگار اطلاعات در اهوازمی نویسد : همسر مهندس سعیدی پس از اطلاع از مرگشوهرش سراسیمه به اهواز آمد . وی‌در حالی که بشدت متاثر بود، طی اقامت موقت در اهواز برای تحویل گرفتن جنازه شوهرش ، چندبار بیهوش شدو قادر به‌تکلم نبود و تنها فرزند خردسال مرحوم مهندس سعیدی نیز بشدت بیتابی میکرد.

برادر مهندس حسین روشن‌نیز که برای تحویل جسد برادرش به اهواز آمده بود ، همراه جسد به تهران بازگشت .

وی نیز شدیداً اندوهگین و متاثر بود و از اظهار نظر پیرامون مرگ برادرش‌خودداری کرد.

افطار در خیابان

● ماه مبارک رمضان است ، ماه عبادت و روزه و اندرون‌از طعام خالی نگاهداشتن به قصد تجربه گرسنگی و تشنگی‌و نهایت، تزکیه نفس ... این پیر مرد روستایی هم که مثل هزاران‌روزه‌دار به سائقه فرمانبرداری از دستورات شریعت‌مقدس اسلام، روز را با خودداری از خوردن و نوشیدن گذرانده ، هنگام افطاردر گوشه‌ای از پیاده‌روهای دزفول ، برای روزه گشودن : نان و کبابی خریده و به تانی مشغول خوردن است ... اما چهره‌آفتاب خورده او نشان میدهد که گوشت کباب خریداری شده چندان زیر دندانهایش تن به وارهیدن نداده و سفت و سمج باعنادی از سرناپخته بودن و ماندن، آرواره های‌پیرمردرا می‌آزارد..

دزفول ـ خبرنگار اطلاعات

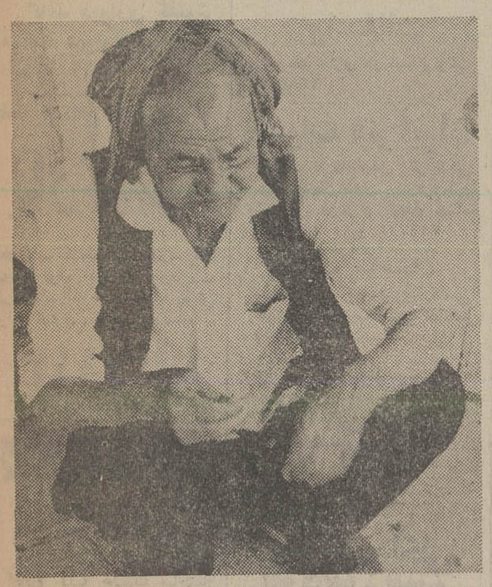

مهاجمان آبادانی در بشکه آب و بالای درخت نخل دستگیر شدند

۴ تن مهاجم که زن شوهردار را ربوده ومورد تجاوز قرارداده‌اند ، در چنگ قانون، مجازات خود را انتظار می کشند.

آبادان: همانطور که‌قبلابه اطلاع‌رسید: ۵ مهاجم آبادانی که چند شب قبل در حوالی «دیری فارم» آبادان زنی را ازکنار شوهرش ربوده و پس از تجاوز او را در همان محل رها کرده بودند، دستگیر شدند.

یکی از متهمان در طویله دستگیر شد ویکی دیگر که به بالای درخت نخل‌رفته بود بدام افتاد ۲ تن از آنها نیز کمبرای فرار از گرما در یک بشکه آب پنهان‌شده بودند، دستگیر شدند.

یکی از این ۵ متهم که بیگناه شناخته شد آزاد گردیدو ۴ متهمدیگر همراه پرونده بدادسرای آبادان فرستاده شدند.

حاج جاسم تقلبی، صاحب وانت باری‌که مهاجمان زن را بوسیله آن ربوده‌بودند، به ماموران ژاندارمری گفت که وانت خود را چند روز پیش به فرزندش، سالم تقلبی داده ولی تاکنون خبری از او ندارد.

درپی این جست وجو، به «ضرابی» دادستان آبادان ، خبر دادند که «سالم»در طویله‌ای واقع در جزیره «دیری فارم»،در یک بشکه آب پنهان شده است.

سرگرد شایانی فرمانده ژاندارمری‌آبادان و چند تن از ماموران با اطلاع از محل مخفیگاه «سالم» به «دیری فارم» رفتند و او را دستگیر کردند.

دومین متهم که «عواد فرهانی» نام‌دارد در روستای «توجیجات» بالای یک درخت خرما بدام افتاد.

او نیز برای فرار از گرما یک بشکه آب بالای نخل برده و درون آن فرو رفته بود!

«حسن عیاشی» سومین متهم نیز در روستای «ضیاض»و آخرین متهم‌در خرمشهر دستگیر شدند.

وانت باری که مهاجمان زن را با آن ربوده بودند، در بیابانهای خرمشهر پیدا شد.

«عواد» یکی از متهمان به خبرنگار مادر آبادان گفت: ما پس از نوشیدن مشروب الکلی در حالی که «دیری فارم» را ترک می‌کردیم با اتومبیلی که زن و شوهری سرنشین آن بودند روبرو شدیم وزن‌را باخود بردیم.

چشم اندازی چشم افسا

شیراز: ۳۴۰۰ دختر و پسر عشایر از سراسر کشور در کنکور دانشسرا عشایری شیراز شرکت کردند. این بالباس های رنگارنگ محلی در محوطه دبیرستان شاپور شیراز حضور یافتند تا در کنکور شرکت کنند . تجمع آنها پیش از شرکت در کنکور چشم‌اندازی چشم‌افسا بوجود آورده بود که در تصویر میبینید.

شبهای «احیا» باشکوهی

ملکوتی درشیراز برگزار می‌شود

شیراز: به همت «کریم پوراسلامی» ، به مناسبت ماه مبارک رمضان جلسه های قرائت قرآن، ذکر مصائب و مناقب خاندان‌عصمت وطهارت (ع) ، سخنرانی مذهبی و تغییر آیات الهی ،به صورت سیار در منازل و تکایای شیراز همه روزه برپا می‌شود . ضمنا درشب های ۱۹،۲۱و۲۳ رمضان مراسم احیا و سوگواری‌مولای متقیان حضرت علی (ع) در حرم مطهر حضرت شاهچراغ و سایر بقاع متبرکه و مساجد با صرف سحری و همراه با دعای سحر برگزار می‌شود .

شهرها و حادثه‌ها

۴نفر کشته و مجروح شدند

شهرضا : براثر واژگون شدن اتومبیل جیپ ۵۵۳۹۴ به رانندگی «جهانشاه فارسهیدان» که از روستای «بادنا» عازم‌بیده بود، یکی‌از سرنشینان اتومبیل بنام «بازنگین کریمی» کشته و ۳نفر سرنشین دیگر به نامهای: نصرت‌الله بهرامی محمود زندی ومهتاب رحمانی مجروح شدند راننده جیپ دستگیر و تحت تعقیب قانونی قرارگرفت.

کشف کالای قاچاق

اروندکنار : از یک فروند یدک کش به شماره ۹۸۳۸ به ناخدائی کریم کناری که در آب های خلیج فارس در حرکت‌بود مقدار ۷۰ عدد مجسمه چینی ، ۱۷۰۰ دست‌ورق‌بازی ، ۱۰۰۰۰ عددوسایل مختلف برقی و مقدار زیادی لباس و کفش ایتالیائی قاچاق توسط ماموران گارد ساحلی خسرو آباد کشف شد. جریمه‌ای کمبرای حمل‌این کالا های قاچاق به صاحب و ناخدای کشتی یدک کش تعلق می‌گیرد حدود ۱۵میلیون تومان است .

مجروح شد

شوشتر : پسر بچه ۱۲ ساله‌ای به نام سیامک نجارزاده که در پارک جنگلی شوشتر مشغول درس خواندن بود هدف تفنگ بادی جوانی که هنوز هویت او مشخص نشده و مشغول شکارگنجشک بود، قرار گرفت‌و از ناحیه پیشانی به شدت مجروح شد . پسر بچه به بیمارستان منتقل و ساچمه از میان دوابروی او بیرون آورده شد.

چگونگی این حادثه تحت رسیدگی قانونی است .

رهگذر کشته شد

شهرضا : کامیون کمپرسی ۱۸۸۹۱ اصفهان به رانندگی جهانگیر عباس ، که گواهینامه رانندگی ندارد ،در راه سمیرم‌ـ شاهرضا با رهگذری به نام نبی‌الله قرمخانی تصادف وباعث مرگ او شد . راننده کامیون توسط ماموران ژاندارمری دستگیر و به مقامات قضائی تحویل شد.

کشف بی‌سیم قاچاق

اروندکنار : از قایق حامل کالای قاچاق در کنار خلیج ـ فارس که خبر کشته شدن‌راننده آن چندی پیش‌در این صفحات درج شد، مقدار ۳۵۰۰ دست لباس زنانه ، دو دستگاه‌بی ـ سیم، چند دستگاه تلویزیون رنگی، کفش و فشنگ تفنگ شکاری‌و مقداری سیگارخارجی قاچاق توسط ماموران گارد ساحلی کشف شد .

هروئین‌فروش دستگیر شد

اصفهان : مرد جوانی بنام اسماعیل اشجه که در کوچه سپاهان خیابان‌چهار باغ‌اصفهان هروئین می‌فروخت، وسیله ماموران گروه ضربت مبارزه‌با مواد مخدر شهربانی اصفهان دستگیر و با پرونده متشکله به دادسرای شهرستان‌فرستاده شد .

شکارچی گرگها راکشت

اهواز : یک شکارچی ۳۷ ساله از اهالی دهدز که برای شکار به کوههای مجاورفته بود ، هنگام نوشیدن آب در محلی به نام «آب‌سهلب» مورد حمله ۷ گرگ گرسنه قرارگرفت وموفق شد ۴ گرگ را باشلیک گلوله تفنگشکاری خودمعدوم سازد و ۳ گرگ دیگر رافراری دهد.

مرگ رهگذر

کازرون :مردی به نام «باقر درخشنده» خدمتگذار دبیرستان بزرگ مجرد کازرون هنگام رفتن به‌خانه‌خود باموتوسیکلت هوندا به رانندگی ناصر دهقان تصادف کرد و بشدت مجروح شد کهپس‌از انتقال به‌بیمارستان به‌علت نبودن پزشک جراح براثر شدت جراحات وارده جان سپرد . در این حادثه موتوسیکلت سوار نیز شدیدا مجروح شد که برای درمان به یکی از بیمارستان های‌شیراز منتقل شد .

راننده کشته شد

اصفهان : در نتیجه تصادف یک جیپ به رانندگی اسفندیار حاتمی با پیکان ۳۴۲۴۲ ساری، در راه اصفهان ـ ذوب آهن‌ـ راننده جیپ کشته شد .

چگونگی حادثه از سوی مقامات انتظامی و قضائی‌تحت رسیدگی قرار گرفت.

در رودخانه خفه شدند

رامهرمز : ۳ نفربه نام های: امیر الوندی ـ احمد مظاهری ورحیم عبد که برای گریز از گرما بهرودخانه جراحی‌رامشیر رفته بودند ،درآب هزی این رودخانه خفه شدند.

از آغاز تابستان تاکنون ، بامرگ این ۳ نفر در رودخانه جراحی رامشیر ، ۶نفر در این رودخفه شده‌اند .

مرگ در آب

جهرم : پسر بچه ۱۰ساله‌ای بنام ابوالقاسم بنی‌هاشمی که در جدول آب واقع در کرم‌ـ وشوره به آبتنی رفته بود ، در آب خفه شد. جسد این پسر بچه با انجام تشریفات قانونی به خاک سپرده‌شد.

در شیراز :

هویت یک مهندس یکماه پس از مرگش روشن شد

شیراز : همانطور که قبلا باطلاع رسید:هویت مهندس ناظر یکشرکت راهسازی در شیراز ،یک ماه پس‌از مرگش روشن شد .

وی که علی‌داد بابائی نام داشت، مهندس ناظر شرکت راهسازی‌دایران ساتوئی شوسه» شیراز بود .

خانواده بابائی‌از مسئولیت‌شرکت به دادسرا شکایت کردند و مدعی شدند با اینکه علی‌داد بابائی یکماه قبل براثر مسمومیت درگذشته،معهذا مسئولین شرکت پس از گذشت یک ماه از مرگ او . درگذشتش راطلاع داده‌اند .

فرزندان این مهندس دردادسرای شیراز به خبرنگار اطلاعات گفتند : وقتی به کارگاه شرکت دره تنگ ـ بوانیات» مراجعه کردیم به ماگفتند حدود یک ماه بیش پدرتان دچار مسمومیت شده و با آمبولانس‌به بیمارستان نمازی شیراز انتقال‌یافت و دیگر به کارگاه بازنگشت. پس‌از تحقیق معلوم شد پدرما همان روزبر اثر مسمومیت ناشی از مصرف‌الکل و تریاک جان سپرده است‌و چون هویت وی برای‌مسئولین و پزشک قانونی نامعلوم بوده ، جسد به نام « مجهول‌الهویه»ونوسط شهرداری به خاک سپرده شد .

پرونده این واقعه در دادیاری شیراز تحت رسیدگی است .

درجلسه انجمن شهرستان شیراز :

ناآشنائی رانندگان با (فرهنگ رانندگی) گره ترافیک شیراز را «کور» کرده است

به علت بی توجهی روسای برزن‌های شیراز ، شهرگل وبلبل به شهرجداول پرلجن ومتعفن وکوچه‌های پرزباله تبدیل شده است

عشایر اسکان یافته در روستاهای شیراز باید برای دریافت شناسنامه بیش از یك هفته درشیراز سرگردان باشند

● ترافیک شیراز بصورت کلافسردرگمی درآمده که هر روز گره آن کورتر می‌شود . آشفتگی کلافه کننده ترافیک شیراز را گروه کثیری از رانندگانی بوجود آورده‌اندکه از « فرهنگ رانندگی» بوئی نبرده‌اند و در این‌میان‌افزایش شمار اتومبیل ها و جمعیت در سالهای اخیر به واقع نقش درجه دوم دارد »

این‌مطلب رایکی‌ازنمایندگان انجمن شهرستان شیراز در آغاز جلسه اخیر این انجمن عنوان کرد و افزود : چون آشنا ساختن همه رانندگان وسایط نقلیه در شیراز با فرهنگ رانندگی کاری‌است‌بس دشوار ، باید حتی اگر به عنوان مسکن هم شده،ساعات کار اصناف و کسبه شیراز را مثل ساعات کار کسبه‌تهران مشخص کرد تا لااقل از این طریق بارترافیک شیراز کمی سبک شود .

عضو دیگر انجمن بەرفتار دوندگی شناسنامه‌ای بدست آورند . به همین جهت‌بسیاری از عشایر شناسنامه ندارند .

اداره آمار و ثبت احوال باید برای حل این مشکل عشایر اقدام کند . تا بچه‌های ۸ یا ۹ ساله بدون شناسنامه نمانند .

عضو دیگر انجمن به نبود وجود رختشوی‌خانه‌درشیراز اشاره کرد و گفت : در هر گوشه شهر زنان روستائی به شستن لباسهای خوددرجدول های خیابان مشغولند و این منظره زننده شهر توریستی شیراز نیست و می‌بایست‌هرچه زودتر نسبت به ایجاد دو رختشویخانه مجهزدراین‌شهر اقدام شود .

یکی دیگر از اعضای‌انجمن به کثیف بودن جدولهای‌خیابان ها و بی‌توجهی روسای‌برزن ناشایست کارگران پمپ های بنزین شیراز اشاره کردوگفت افرادی که در جایگاه بنزین می‌ایستند وظیفه‌شان‌دادن‌بنزین به اتومبیل ها است و بعد گرفتن پول ، اما درشیرازفقط قسمت دوم این وظیفه انجام می‌گیرد وکارگران پمپ های بنزین بەجای بنزین زدن ، رانندگان را تماشا می‌کنند .

طرف اینکه یکی ازکارگران پمپ‌بنزین می‌گفت :

رانندگان باید یادبگیرندکه خودشان بنزین بزنند ، چون در پاریس به همین شیوه عمل می‌شود !!

وی افزود : من نفهمیدم‌کدام شیرپاک‌خورده‌ای بەگوش‌این عده رسانده که در پاریس کار ماموران پمپ بنزین فقط تماشاکردن رانندگان و پول گرفتن است .

شناسنامه برای عشایر

عضو دیگر انجمن بەعشایر اسکان یافته در روستاهااشاره کرد و گفت : این عده برای گرفتن شناسنامه مجبورند ۷ خان رستم را طی کنند و به شیراز بیایند و پس از یکماه های شیراز به امر پاکسازی این جدولها اشاره کرد و گفت معلوم نیست وظیفه‌اصلی روسای‌برزنهای شیرازچیست؟

این بی‌توجهی روسای‌برزن هابه‌امرپاکسازی جداول‌پرلجن باعث شده که شهر گل وبلبل به شهر جداول کثیف‌و بویناک و کوچه های پراززباله تبدیل شود .

شیراز ـ خبرنگار اطلاعات

برای تزئین سالن شهر شیراز ازآثار نقاشان شیرازی استفاده شد

شیراز : انجمن شهر شیراز برای تزئین سالن شهر ، ازنقاشان شیرازی کمک خواست .

در جلسه اخیر انجمن شهر شیراز گفته شد به جای استفاده از تابلو های گران قیمت خارجی ، برای تزئین سالن شهر ، از هنرمندان نقاش شیرازی خواسته شود که تابلوهای نقاشی خودرا بانجمن ارائه دهند .

در پی‌این درخواست ، ۱۲ تابلوی نقاشی از ۴ نقاش شیرازی در تالار انجمن شهر به نمایش گذارده شد و تابلو های مذکور برای سالن شهر شیراز خریداری گردید .

فوتبال

فوتبال

بیرجند ـ مسابقات فوتبال محلات بیرجند زیر نظرتربیت بدنی‌این‌شهرستان وباشرکت تیمهای خیرآباد ، دارائی ، ۲۵ شهریور،رستاخیز، باس، عقاب، نزاری «آ» و نزاری «ب» برگزار شد و در نتیجه تیم «خیرآباد» با پیروزی بر دارائی به عنوان قهرمان این مسابقات انتخا شد .

نیازمندیهای اطلاعات

تلفنهای: ۳۱۲۴۱۳-۳۱۱۲۲۷

نیازمندیهای اطلاعات تلفنی آگهی میپذیرد

پیتال پارکت

با تجربه‌ترین مرکز تهیه و نصب پارکت عرضه‌کننده بهترین پارکت بلوط دنیا از کشور لهستان و رومانی بصورت معمولی، و جناقی پهن با کمترین قیمت ونصب فوری تلفن ۷۹۲۰۷۹

نقدواقساط

کاغذ ـ موکت ـ کفپوش شرکت اتحاد ۶۶۸۹۵۰

تزئینات پیتون

کاغذ دیواری کفپوش موکت دیوارپوش نقد و اقساط ۵۲۶۸۶۱

فقط یك‌تلفن کافیست‌که

پارکت

موکت ـ کاغذ دیواری ـ کف پوش پرده افقی ـ عمودی ـ پرسیانا ـ اکوستیک کف پوش وادر اسرع وقت انجام دهیم

۸۴۶۱۱۳

برای ساختمان شما

پاکتان

انجام کلیه خدمات ساختمان ۸۳۴۵۸۱

رابیتز

فروش‌ونصب‌سقفهای‌کاذب

۷۶۱۲۸۰

۷۶۱۲۸۱

فلکس بجای رنگ داخلی ساختمان

محصول کشور ژاپن خیلی سریع پاشیده می شود ،مقاوم در مقابل آب ، رطوبت و آتش شرکت رزفلکس تلفن ۸۲۵۲۵۴

آسفالت

و قیرگونی پشت‌بام ۵۲۲۱۰۱
۱ـ۲

داربست پلیت

نصب فوری داربست فلزی‌تلفن ۷۳۶۰۱۹

فیروگونی و اسفالت
باتضمین ۷۳۸۴۵۵ـ ۷۳۰۱۰۸

فروش و نصب داربست ۸۵۶۲۵۴
آ ـ ۷۷۰

نقاشی ساختمان همه‌رقم فوری‌تلفن ۷۳۲۱۵۹

اسفالت‌کاری تلفن ۸۵۳۳۶۵

اسفالت و عایق

شمیران ـ قلهك ـ تلفن

۲۶۱۳۲۷

شرکت نارمکان تهران

بامسئولیت محدود
نصب داربست فلزی
۷۳۰۳۶۲

آسفالتکاری

قیرگونی پشت‌بام و محوطه‌سازی فوری تلفن :

۷۹۳۴۵۶

قبول سیمکشی تعمیرات برقی‌ تلفن ۸۴۹۲۸۳

هرگز
چکه‌سقف
نخواهید داشت

ایزولاسیون پشت بام با قیر پلاستیکی بدون کندن عایق قبلی با تضمین ۷۵۰۶۳۴شرکت ایزو مر
۱ـ۱۰ آ ـ ۳۰۰۱

اسکلت فلزی

مقاطعه‌کاری با مصالح و بدون مصالح تلفن ۹۳۷۹۸۶

سیمانکاری واسفالت

محوطه سازی در اسرع وقت ۹۲۸۷۹۴

خدمات فنی‌ایران

آسفالت ـ تشخیص ترکیدگی لوله کانال کشی سرد وگرم شوفاژ کولر و تخلیه چاه تلفن ۳۵۰۴۱۶ و ۳۱۴۷۲۵

تعمیرات ساختمان
سیمانکاری ، نما سازی، کاشی کاری‌تزئینات‌درب پیش ساخته ۹۵۱۴۵۵
آ ـ ۹۰۳

دکوراسیون آماده اجرا ۲۳۵۳۹۳

معماری داخلی ۲۳۵۳۹۳

طراح شومینه آماده اجرا ۲۳۵۳۹۳

ایزولاسیون پشت بام با ایزوگام ۶۳۶۰۱۴
یوسف‌آباد محمدرضاشاه شماره ۱۳۰ شرکت ساختمانی بام پاه (اشل پریکاسی) همه ایران ایزول

سقف کاذب

فروش ونصب هر نوع آکوستیك و سقف کاذب ورابیتز بندی در تهران‌و شهرستانها فوری تلفن:

۹۳۳۶۵۰

قیرگونی و آسفالت کوچه و پشت بام فوری ۷۳۷۳۹۴

آسفالت‌فنی باتضمین
۷۳۰۱۴۶

سقفهای سالن
سایبان اتومبیل
سقف حیاط خلوت
فروش و نصب
تلفن ۸۵۲۷۶۲

شستشوی مبل وفرش

خشك شوئی مبلمان و موکت در محل ـ تلفن ۳۹۱۷۶۰

قالیشوئی بیوك

بسرپرستی داریوش
رفوگری‌و رنگ برداری‌پذیرفته می شود تلفن ۵۵۱۳۶۰ و ۹۷۷۱۱۸
۱ـ۱

بدون ادعا

ناتالی اکسپرس خشکشوئی موکت مبل فرش پرده و نظافت کلی‌ساختمان ۸۳۳۲۳۲ و ۸۳۷۹۰۳

سازمان نصب

شستشوی‌موکت مبلمان فوری ۸۴۷۱۲۲
۱ـ۱۰ آ ـ ۳۳۱

قابل توجه بیمارستان ها و هتل ها
کارخانه خشکشوئی وسفید شوئی امپریال باآخرین‌سیستم ماشین آلات انواع البسه شما را بنحو مطلوب شستشو و ضد عفونی ودر محل‌تحویل مینماید ۷۶۵۰۴۹ و ۸۹۸۸۱۵

آمریکن کلینر هوم سرویس

خشکشوئی مبل، فرش، موکت، پرده داخل اتومبیل در محل. واکس پارکت سوزانیکو مکالتوم ۷۶۹۹۰۳ و۷۵۳۸۷۳و ۷۵۳۸۸۵

پیام کلین

خشکشوئی موکت متری ۳ تومان مبلمان یکدست ۵۰ تومان
بانضمام فرش پارکت کفپوش‌و داخل اتومبیل
۸۵۳۰۳۱ ـ۳۲ ـ۳۳

قالیشوئی‌طهران‌روحانی
با ۲۰ سال سابقه درخشان ۵۳۴۰۷۷

رفوگری فرش پذیرفته میشود تلفن ۷۶۶۱۴۹
۱ـ۱۵ آ ـ ۴۳۰

خشکشوئی موکت و مبلمان و پرده تلفن ۸۴۷۱۲۲

کلین سرویس پاکزا
خشکشوئی فرش مبل ، موکت وکلیه کفپوش ها با آخرین تکنیک تمیز تر و ارزانتر تلفن ۸۵۳۹۹۵

دوراکلین
سرویس آمریکا

تلفن های رزرو وقت ۸۴۸۳۹۵ و ۸۴۸۳۹۶ و ۸۴۵۶۸۳

CERTIFIED HOME SERVICE CLEANING CO

بعمل کار برآید به سخن دانی‌نیست امریکن‌سرتیفاید هوم سرویس کلینینگ مجهز ترین سازمان خشکشوئی مبلمان فرش، موکت ، پرده ونظافت‌منزل ومحل کار با برخورداری از نیم قرن تجربه‌وتکنیك پرترامریکائی تلفنهای‌رزرو ۷۵۸۴۹۶ ـ ۷۵۴۸۱۳

کارخانه قالیشوئی زمرد ۹۲۱۷۷۴

شرکت فورهاش

نظافت کلی ساختمان و خشکشوئی‌مبل موکت فرش و پرده ۷۵۶۵۵۸

قالیشوئی‌وطن

۲۰ سال سابقه درخشان اماده شستن فرش بادستگاه های اتوماتیک تلفن :

۵۵۱۶۷۰

قالیشوئی شریت‌اوغلی

شستشو با اصول مذهبی

۹۲۶۱۸۹

فوری
مثل‌روز اول‌میشود موکت‌مبل‌پرده پارکت تشك‌اتومبیل‌شیشه‌ونظافت کلی‌کف‌شوئی ونقاشی فوری
تهران ۷۵۹۱۱۱ کرج ۳۹۷۵

تعمیروسرویس کولر

سرویس و نصب کولر و آبگرمکن فوری تلفن ۳۹۲۵۸۵

موسسه فنی ۱۱۲
سرویس کولر تعمیر یخچال ۹۶۴۱۹۱
آ ـ ۱۱۳۲

راهنمـــای سرویس
ارج
درسراسرکشور
۹۶۲۰۴۵
ازساعت ۷½ صبح تا ۷½ بعدازظهر

تعمیروسرویس یخچال

تعمیرگاه یخچال‌فریجیدر اثاث یدکی موجود ۸۴۸۷۵۶

تعمیر یخچال‌فریزر سیدحسین ۲۴۲۴۳۸

لوله کشی گاز

گاما

لوله‌کشی گاز با تائید ۷۹۳۸۹۷

لوله‌کشی گاز

باتائید شرکت ملی گاز تلفن ۸۴۹۷۱۲

لوله‌کشی گاز

باتائید شرکت ملی گاز تلفن ۸۴۰۵۹۹

بطوراقساط

لوله‌کشی و نصب موتورخانه شوفاژ چیلر لوله‌کشی گاز با تائید
هیت برنز، سریع ارزان

۹۷۰۸۴۶

لوله‌کشی گاز با تائید شرکت ملی گاز شرکت ایران‌مانوهیت
۸۹۰۱۵۸
۸۹۷۱۹۵

شوفاژ ، تهویه‌ـ سریع ارزان
آ ـ ۱۲۹۳

شرکت مهندسی رئومور

لوله‌کشی گاز باتائید شرکت ملی گاز، شوفاژ ، تهویه ، برق اسکلت فلزی ۹۲۴۷۱۱

لوله‌کشی گاز منازل
باتائید شرکت ملی گاز ایران تحت نظر متخصصین
دفترفنی‌پدرام
۳۹۳۳۰۰

تعمیروسرویس لوازم‌منزل

تعمیر لباسشوئی ۷۶۴۰۳۰
آ ـ ۱۰۷۴

جنرال برق

نصب و تعمیر همه نوع آبگرمکن لباسشوئی و ظرفشوئی ۳۵۸۹۰۸

تعمیرگاه آبگرمکن

سرویس وتعمیر آبگرمکن
برق‌اف‌افکولر فوری۸۴۳۹۱۹
۱ـ۲۰ آ ـ ۱۲۳۴

موسسه فنی ۱۱۲
سرویس آبگرمکن گازی و نفتی
۹۶۴۱۹۱

کوئیك سرویس
تعمیر لباسشوئی و آبگرمکن گازی
باتضمین ویدکی ۸۴۲۳۶۶ـ ۸۴۶۹۳۶
۱ـ۲ آ ـ ۴۳۱

تعمیروسرویس شوفاژ

نصب موتورخانه و لوله‌کشی شوفاژ با سرویس فوری تلفن ۷۹۳۸۹۷

نصب شوفاژ باقساط ۱۰ ماهه
۹۲۱۱۰۸
شرکت کولدو اتر

نصب شوفاژ و تهویه فوری

۸۴۷۱۴۴ و ۷۹۴۶۹۴

شرکت تاوسا

نصب شوفاژوتهویه مطبوع و آبرسانی شرکت مکرول ۸۲۲۷۸۸
آ ـ ۱۰۳۹

ایران دارسل

مجری‌ومشاور تاسیسات تهیه و نصب (شوفاژ، تهویه مطبوع وبرق)لوله کشی گازبا تائیدشرکت ملی گاز تلفن ۸۳۸۹۶۸

نصب شوفاژ
در مدت ۵ روز با اقساط شرکت ایلون کلد تلفن ۶۴۰۶۰۴

تهویه شوفاژ لوله‌کشی گاز

بدون‌کنده کاری نقد و اقساط جهت ساختمانهای قدیمی و نوساز باتایید شرکت ملی گاز ایران تعمیر و نگهداری‌ـ موتورخانه ها
تلفن ۶۶۲۹۶۱
۱ـ۳ آ ـ ۷۲۷

مهندسی واترمینز
اجرای تاسیسات‌بهداشتی‌شوفاژ تهیه ، برق گاز با تائید فوری تلفن ۷۳۷۹۹۰
آ ـ ۳۰۰۰

نصب‌سرویس‌ونگهداری
شوفاژ ۲۶۲۶۹۸

شرکت مهندسی وایس‌هایت
نصب فوری شوفاژ و لوله‌کشی گاز با تائید شرکت ملی گاز باه سال سرویس مجانی ۸۵۳۷۴۵

کوئیك سرویس

تعمیر. سرویس . نگهداری شوفاژ باتضمین ویدکی ۸۴۲۳۶۶ـ ۸۵۱۸۶۴
۱ـ۲ آ ـ ۴۳۲

لوله‌بازکنی

لوله‌بازکنی و تخلیه چاه ۴۰۰ تومان ۳۴۱۶۳۸

لولبازکنی و تخلیه چاه
تلفن ۳۶۰۶۹۶

لوله‌بازکنی فوری سعدی ۳۵۵۴۷۳

لوله بازکنی فردوسی
مجهز، یکساعته تمام نقاط ۳۵۵۵۰۹

لوله‌بازکنی فوری
۷۶۰۶۲۷
۷۶۳۴۷۲

لوله‌بازکنی و ترکیدگی لوله بادستگاه‌کامپیوتری و ترمیم
۹۳۶۵۴۴

تشخیص ترکیدگی

لوله با دستگاه الکترونیکی و لوله بازکنی و لوله‌کشی تلفن ۶۵۹۰۴۷ و ۹۲۰۱۷۵
۱ـ۲۰ آ ـ ۹۲۳

لوله‌بازکنی شبانه‌روزی فوری ۶۳۶۳۷۹

لوله‌بازکنی ۹۳۹۴۲۹

لوله‌بازکنی ولوله‌کشی
شبانه‌روزی ۸۲۷۴۰۸

لوله بازکنی و

تخلیه چاه در تمام نقاط
تلفن ۷۶۷۶۷۳

لوله‌بازکنی‌تشخیص ترکیدگی‌لوله ۸۲۱۸۳۰

لوله‌بازکنی ۹۶۸۸۵۸

لوله‌بازکنی فوری
۶۴۷۵۳۰

لوله‌بازکنی‌تشخیص ترکیدگی‌لوله ۳۱۰۳۴

تشخیص ترکیدگی لوله

بادستگاه‌مجهز آمریکائی و ترمیم بلافاصله ۹۳۹۴۲۹

لوله‌بازکنی و ترکیدگی لوله
۹۲۶۱۵۶

تخلیه‌چاه

تخلیه‌چاه

و لوله‌بازکنی فوری ۶۶۸۱۵۹

تخلیه چاه فوری ۵۴۸۹۶۳

تخلیه‌چاه

۹۲۰۱۷۵ و ۶۵۹۰۴۷

تخلیه چاه
لوله‌بازکنی
کاوه
باپمپهای مخصوص لجن کشی در تهران و شهرستانها
۹۶۲۲۵۳

تخلیه‌چاه‌فوری ۸۲۱۸۳۰

تخلیه‌چاه

۵۳۴۴۲۲ ـ ۵۶۲۹۰۴ و ۵۳۷۸۱۷ ـ ۵۳۸۳۲۷
لوله‌بازکنی ۵۰ تومان

تخلیه هرگونه چاه ولوله بازکنی
تعمیروحفرچاه
ایران‌تخلیه ۹۳۵۲۸۶

تشخیص ترکیدگی
لوله با دستگاه الکترونیکی. لوله‌بازکنی ولوله‌کشی. ۲۲۷۱۴۴

تخلیه هرنوع چاه ولوله بازکنی
جهت تهران وشهرستانها
شرکت دلیجان ۹۷۵۷۴۲

تخلیه‌چاه با دستگاه مکندهلوله بازکنی و تشخیص ترکیدگی لوله
تلفن ۳۴۱۲۶۹

تشخیص ترکیدگی لوله و ترمیم آن
تلفن ۵۳۷۸۸۵

تخلیه چاه متری ۱۵۰ ریال تلفن ۵۲۱۶۷۶

ارزانترین تخلیه وتراش چاه با دستگاه‌الکترونیك متهای تلفن ۶۴۸۵۵۲

تخلیه‌چاه

فوری ۸ تومان
۳۴۴۶۲۷

تخلیه چاه باقیمت مناسب
۵۳۷۸۸۵

سگ‌انگلیسی نژاد بومرین‌چهار ماهه رنگ کرم قهوه‌ای به فروش میرسد تلفن ۶۲۰۶۷۳
۱ـ۲ آ ـ ۱۲۳۵

آگهیهای متفرقه

دفترخوانندگان ۶۵۱۹۲۰

استخر

نصب و فروش همه نوع دستگاههای تصفیه آب نقد و اقساط بانازلترین قیمت تلفن ۸۵۲۹۴۸
۱ـ۱۳ آ ـ ۱۲۵۸

کرکره‌چوبی
MISCHLER میشلر
سرما، گرما و نور از کرکره چوبی میشلر عبورنمیکند
BW پارکت
نمایشگاه: شاهرضا‌کرجه‌فنرچی
۸۲۴۳۰۷ـ۸۲۹۳۹۰
۸۲۹۵۹۶ـ۸۲۴۸۷۰

روپوش تمام‌مدارس کلی و جزئی با دوخت عالی آماده تحویل تلفن ۷۳۵۲۳۳

هرنوع
غذای آماده

برای‌هرگونه‌مجالس و موسسه ۳۶۶۵۴۸
۱ـ۱۰ آ ـ ۳۶۳

ترجمه ومکاتبات

ترجمه انگلیسی‌وفرانسه بفارسی و بالعکس ۹۸۰۳۹۶

تنظیم اظهارنامه و لوایح قانونی ۹۸۰۳۹۶

ترجمه و مکاتبات تجارتی ۷۵۶۳۰۹
۱ـ۳ آ ـ ۱۲۹۱

گمشده

تعداد هشت برگ چک ده هزار ریالی از حساب ۶۰۳۷۵ بانك ملی حافظ سری۱۴۱۳۸۲ تا۹بنام حسن عربی مفقودشده اعتبار ندارد.
آ ـ ۹۹۶

دسته‌چك بانك ملی از حساب جاری ۶۲۴۶ شعبه زابل بنام‌اینجانب حاج‌محمدمهدی‌حسنپور همراه‌دوجلد شناسنامه مربوط بخودم و عیالم بیگم حسن‌پور و نیز دفترچه‌حساب‌درگردش بانك ملی و گذرنامه بین‌المللی مفقود شده از درجه اعتبار ساقط میباشد ضمنا ازیابنده تقاضا میشود به تلفن ۷۳۷۸۱۰ اطلاع دهد .

یک کیف پاسپورتی محتوی چند دفترچه کوچک یادداشت دوشنبه شب ۳۱ر۵ر۳۶ در تاکسی جامانده لطفا با شماره ۹۲۲۳۳۶ آقای سلیمانی‌تماس گرفته و مژدگانی دریافت نمائید.
آ ـ ۴۱۶

کیف دستی مشکی محتوی گواهینامه‌رانندگی شماره ۵۳۱ وسندمالکیت خانه‌و شناسنامه واوراق‌دیگردر خیابان‌شاهپور مقابل پمپ بنزین روی ماشین مشکی کهنه‌ای گذاشته و فراموش شده از یابنده تقاضا دارد به تلفن ۵۶۴۲۱۴ اطلاع دهد.
محمد غفاری
آ ـ ۸۳۹۵

کیف سامسوئیت محتوی شناسنامه و مدرک تحصیلی وگواهینامه رانندگی و دفترچه بیمه و کارت مالکیت ماشین‌و بیمه شخص ثالث کارت پایان خدمت ودسته چک سفید و تعدادی یادداشت گمشده از یابنده تقاضا میشود به تلفن های ۸۵۶۵۷۴ویا ۳ـ۸۹۲۰۸۱ تماس گرفته ومژدگانی قابل توجه خودرا دریافت دارد
دکتر مهندس داریوش‌ایقانی
آ ـ ۸۴۲۷

آپارتمان‌فروشی

آپارتمان تجارتی
در جردن ۵ اطاق با فن‌کوئل پارکینگو تلفن مستقل نوساز بفروش میرسد ۲۲۲۴۷۹ ـ ۲۲۲۴۸۰
۱ـ۲۶ آ ـ ۲۳۵۳

پشت پارك کورش
دو دستگاه‌آپارتمان‌باآسانسور شوفاژ و فیش تلفن لوله‌کشی گاز با ۱۸۰۰ متر فضای سبزو پارکینگ ۶۵۰ الی ۶۹۰ هزار تومان بفروش میرسد تلفن ۲۳۷۴۷۵
۱ـ۳۰ آ ـ ۱۰۲۰

گیشا آپارتمان با وام بانکی ۶۳۶۶۶۰

آپارتمان فروشی
درملك ۳و۴اطاق خوابه‌سرویس کامل تلفن ۷۳۵۶۳۱

در شمال شهر
اپارتمانهای۲ تا۴ اطاق‌خوابه برای فروش موجود است‌تلفن ۸۵۳۷۳۶ و ۸۴۷۹۸۲

آپارتمان فروشی

آپارتمان مهندسی ساز تك‌واحدی ۳ اطاق خوابه هال و سالن سرویس کامل شوفاژ آسانسور، پارکینگ۲ نبش‌درخیابان کاخ بفروش میرسدتلفن ۶۶۵۳۳۲

تهرانپارس خیابان ۱۲۴ پلاك ۲۴ آپارتمان ۲ اطاق خوابه لوکس‌با مبلمان پارکینگ کولر شوفاژموکت لووردراپه ۷۵۰ هزار تومان‌عصر ها از ساعت ۳تا۸ تلفن ۷۸۲۰۹۰
۱ـ۲ آ ـ ۴۲۱

مسکونی تجاری
یکدستگاه‌اپارتمان نیمه همکف واقع در یوسف آباد خیابان محمد رضاشاه ۱۴۶ متر مربع شامل۲اطاق خواب ، پذیرائی ونهار خوری،هال‌بسیار وسیع با سرویس‌کامل‌تلفن ، شوفاژ، کولر، کاغذ دیواری ، موکت سنگ مرمر، پرده مناسب برای سکونت ، مطب، دفتر کار ، خیاطخانه، آرایشگاه، آزمایشگاه بعلت نیاز فوری بمبلغ ۶۵۰ هزار تومان بفروش می رسد تلفن ۶۵۱۱۸۲
آ ـ ۴۱۸

فرح‌ـ اکازیون استثنائی
پارتمان مهندسی ساز۲ اطاق خوابه و ۳ اطاق خوابه در ۴طبقه‌پارکینگ انباری‌تجهیزات کامل یکجا یا بطور مجزابه فروش میرسد تلفن ۷۵۵۲۸۲ و ۲۴۰۸۵۰ جمعه‌ها از ساعت ۱۰ تا۱۲
آ ـ ۹۷۰

آپارتمان فروشی در شمال شهر ۸۳۵۲۲۲ ـ ۸۳۲۴۴۰

پارکوی فرزانه
چهار دستگاه‌آپارتمان مهندسی ساز هر دستگاه شامل سه اطاق خواب دارای سرویس کامل بمساحت ۲۲۰ مترمربع باشوفاژ و لوله‌کشی‌گاز تلفن ۵۴۱۱۷۱ و ۵۴۱۱۷۲
۱ـ۶ آ ـ ۲۸۷

طبقه‌دوم‌و سوم‌آپارتمانی تجاری و مسکونی با ۸۲ متر زیر بنا مستقل با قیمت‌مناسب به‌فروش میرسد تلفن ۹۳۹۰۲۲ و ۶۳۹۱۰۴

آپارتمان ۳ اطاق خوابه مجهز به شوفاژ کولر و تلفن با پرده و کاغذ دیواری خیابان شاه ابتدای شیخ‌هادی آماده برای سکونت تلفن ۲۷۱۵۸۲ ساعت ٤ الی ۱۰ بعدازظهر تماس گرفته شود

اکازیون واقعی

یکدستگاه آپارتمان یك اتاق‌خوابه ۹۰متر مساحت با سرویس کامل‌خیابان فرح‌آبادتهران‌نوچهارراه حافظ آپارتمان ۳ طبقه سنك سفید شماره ۹ قیمت ۳۶۰ هزار تومان تلفن ۳۵۰۷۲۳

پیش فروش
آپارتمان۲اطاق خوابه لوکس ۷۸ متری با سرویس های ایرانی و خارجی و شوفاژ کولر فیش تلفن مدار برق اضطراری و پارکینگ بفروش میرسد تلفن ۸۳۱۶۱۱
۱ـ۱۴ آ ـ ۴۴۰

توجه‌توجه

اکازیون و دیدنی باتخفیف کلی

۲دستگاه آپارتمان‌لوکس شخصی ساز کاملا مهندسی‌مجهز به‌فن‌کوئل و آسانسور و تمام تجهیزات مورد لزوم به مساحت ۱۸۰ متر خالص و ۲۲۵ متر کل باسالن بزرك انباری و پارکینك در بهترین نقطه خیابان پهلوی بفروش میرسد تلفن۶۸۴۱۰۹ـ۶۸۷۲۵۴ و ۶۸۵۷۳۲

قیمت ها را شکستیم
آپارتمان با تخفیف کلی در تهران پارس فروشنده‌ایم ۷۸۱۹۱۸

آپارتمان های لوکس فروشی در جردن

در بهترین نقطه جردن آپارتمان های ۳ اطاق خوابه‌باسالن نهارخوری گچبری شده ، انباری ، پارکینك اختصاصی ، فن‌کوئل و آسانسور تمامی سرویس وآشپزخانه فرنگی‌با یخچال‌و گازو رختشویخانه، میز نهارخوری و فیش تلفن که ۶۵درصد آن نقداو بقیه با سود بمدت ده ساله موسسه خانه‌سازی پیام تلفن ۸۲۹۶۷۷ و ۸۳۹۵۷۷

آپارتمان فروشی در جاده قدیم شمیران ۸۳۲۴۴۰

مقابل پارك کورش
یکدستگاه آپارتمان ۸۴ متر بنای خالص ۴۵۰ هزار تومان بفروش میرسد تلفن۲۳۷۴۷۵
آ ـ ۱۰۲۱

آپارتمان های دو اطاق خوابه ببالا با تلفن و فضای‌سبز تلفن۷۸۰۴۶۸

آپارتمان فروشی در خیابان پهلوی ۸۳۵۲۲۲

آپارتمان از ۳۰۰ هزار تومان ببالا از چهار راه قصر تا شمیرانات تلفن ۲۲۸۹۷۱تفکری
آ ـ ۱۱۲۵

آپارتمان در شمال شهر ۹۳۳۹۷۶

خرید و فروش آپارتمان در قیطریه و شمیران ۲۷۹۴۹۱

خانه و آپارتمان در شمال شهرفروشنده‌ایم ۹۲۸۰۸۲

آپارتمان فروشی
آپارتمان های ۲ و ۳ و ٤اطاق خوابه در وزراء بخارست جردن پهلوی ونك از ۷۰۰ هزار تومان ببالا ۶۲۲۹۵۴و ۶۲۴۶۱۳ و ۶۲۳۵۱۱ و ۶۲۵۲۰۱

اپارتمان فروشی تهران‌ـ پارس با وام بانکی ۲۵۰ هزار تومان پیش قسط‌به اقساط ۱۵ ساله از یك الی ۵ اطاق تلفن ۷۸۲۰۳۰ و ۷۸۰۰۶۱

آپارتمان و خانه فروشی با سرویس کامل تلفن۲۳۴۲۶۰

توجه توجه توجه
۵ اطاق با حیاط طبقه اول از آپارتمان ۳ طبقه و سرویس کامل ۲۵۰ متر ۶۰ قدم فاصله تاخیابان مناسب برای سکونت یاکار یا انبار ۷۵۰ هزار تومان ۳۱۰۹۱۵
۱ـ۳ آ ـ ۱۱۲۱

آپارتمان ۳ اطاق خوابه مجهز به شوفاژ، کولر، تلفن با پرده و کاغذ دیواری‌خیابان‌شاه‌ابتدای شیخ هادی آماده برای سکونت تلفن ۸۴۳۱۹۰ ساعت٤الی۱۰ بعدازظهر تماس گرفته شود

عباس‌آباد شمال شهر
آپارتمانهای۲ و۳ اطاق خوابه ۴۵۰ هزار تومان ببالا ۸۴۹۱۸۴

فرح شمالی ۳ طبقه آپارتمان مستقلاتی ، تلفن ، حیاط ، مجهز،مبله ۱٫۵۰۰٫۰۰۰ تومان تلفن ۸۴۶۴۴۱
۱ـ۳ آ ـ ۱۱۲۵

خیابان پهلوی میدان‌ونك
آپارتمان ۹۰ متری و ۴۰متر تراس‌اختصاصی با۱۷۰ تومان وام بانکی بعلت بدهی‌فوری مقطوع ۵۴۰ تومان۹۷۹۳۸۵
آ ـ ۸۲۷۵

شمیران زعفرانیه

۵دستگاه‌آپارتمان‌شخصی ساز دارای ۳ اطاق‌خواب سالن پذیرائی و هال سرویس کامل شوفاژ روشن اطاقهای خواب موکت دارای پارکینك ۲۷۳۹۵۹ و ۲۷۶۹۱۳

چند دستگاه آپارتمان لوکس مهندسی ساز دو اتاق‌خوابه با پارکینك آسانسور فن کوئل واقع در جهت شمالی خیابان میرداماد مقابل ساختمان بیمه پیکان به فروش مرسد ۸۴۱۵۵۸

آپارتمان فروشی
آپارتمان های ۲ و ۳ و ۴ اطاق‌خوابه‌در وزراء بخارست جردن پهلوی ونك از ۷۰۰ هزار تومان ببالا ۶۲۲۹۵۴و ۶۲۴۶۱۳ و ۶۲۳۵۱۱ و ۶۲۵۲۰۱

آپارتمان مدرن ۲اطاق خوابه‌در خیابان نفت

چند دستگاه آپارتمان جنوبی کاملا نوساز ـ لوکس اسکلت فلزی ۲ اطاق خوابه باپارکت، موکت ممتاز کفپوش ،با دکوراسیون عالی که در محیطی کاملاآرام‌ومشجر احداث شده فروخته می شود .
زیربنای هرآپارتمان با انباری بزرك اختصاصی ۳ × ۶ متر و پارکینك حدود ۱۶۰ متر مربع بوده‌ومجهز به‌آسانسور شوفاژروشن،کولر بزرك ارج ،فیش تلفن، فیش گاز، پارکینك مسقف‌و حیاط بزرك اشتراکی می‌باشد . قیمت بدون واسطه ۸۰۰هزار تومان نشانی : بلوار پهلوی (میرداماد) خیابان نفت کوی یازدهم پلاك ۱۷۴ بازدید همه روزه درتمام ساعات آزاد میباشد

خانه‌فروشی

فروش یا معاوضه
خیابان‌رو زولت روبروی‌امجدیه خانه‌قدیمی ساز به مساحت۶۰۰ متربا‌پرو انه۱۲ دستگاه‌آپارتمان تلفن ۷۶۱۱۶۵
۱ـ۵ آ ـ ۳۰۲۲

ساختمان فروشی یااجاره

ساختمان لوکس نوساز بر کورش کبیر روبروی کاخ جوانان ـ ۵ طبقه شامل: ۶ واحد مسکونی یا اداری ـ یك سالن۲۳۰ متری و یك سالن ۵۲۰ متری ـ فن‌کویل ـ آسانسور ـ پارکینك سرپوشیده پارکت‌ـلوله کشی گاز ـ برق سه‌فاز صد آمپر سرویس های خارجی . کلا بفروش یا اجاره داده میشود تلفن ۲۳۶۶۷۶ و ۲۹۳۹۱۷

ساختمان مستغلاتی ۳ طبقه‌نوساز شمال‌وجنوب بمساحت ۳۳۰ متر زیر بنا ۵۲۰ متر همکف ۲ اطاق خواب باتمام لوازم استخربافیلتر پارکینك، تلفن، شوفاژ ، کولر ، لوله‌کشی گاز ، طبقه‌اول و دوم ٤ اطاق خواب با تمام لوازم موکت‌شده به فروش میرسد ۹ الی ۲ با تلفن ۸۲۹۷۳۳ و از ۳ ببعد با ۲۶۲۹۱۲ آقای شوشتریان تماس حاصل کنید

اکازیون
ساختمانی واقع‌درخیابان سپاه ٤ طبقه قیمت ۹۵۰ هزار تومان از ۵به بعد ۸۳۱۳۲۹

ساختمانی در باغ صبا ۲۱۶ متر ۲ طبقه‌مستقل بفروش میرسد ۸۳۱۳۲۹ از ۵ ببعد

منزلی در ۲۰ کیلو متری جاده ساوه‌بابدهی بانکی بفروش‌می رسد تلفن ۲۳۲۹۷۷
۱ـ۲ آ ـ ۱۲۵۰

قابل توجه

شرکت ها و موسسات بزرك
ساختمانی واقع در خیابان فرح‌شمالی‌بلوار امیر براهیمی شماره ۱۴ شامل ۸ دستگاه آپارتمان ۶ اطاقه و یک طبقه سالن یک سره به مساحت حدود ۳۵۰ مترمربع بااطاق سرایدار روی ترانس دارای آسانسور ـ شوفاژ ـ کولر یک تلفن دایر و ۸ برگ فیش تلفن‌لوله‌کشی گاز کاملالوکس ومدرن بانقشه مهندسی کامل یکجا برای اجاره و یافروش آماده میباشد طالبین به محل‌یا تلفن ۸۵۳۱۷۹ مراجعه نمایند
۱ـ۱ آ ـ ۷۳۵

اکازیون
خانه‌ای کلا به مساحت ۵۲۵ متربادو سند جداگانه ویلائی یک طبقه باآب و برق تلفن ۳۴۶۶۵۱ جنوبی واقع در خیابان فرح آباد ژاله خیابان دوم فرعی اول ۲۱ر۲فروشی جهت بازدید و مکالمه تلفن صبح و شب ساعت ۷الی۹
۱ـ۳ آ ـ ۷۴۵

خانه ویلائی و مستغلات فروشی ۸۳۹۷۴۰ ـ ۸۳۹۰۲۵

خانه جنوبی دو طبقه مستقل شخصی ساز ۱۶۴ متر زمین ۲۵۰ متر بنا باکلیه وسایل بهداشتی نوسازی شده در هر طبقه دو برق ۱۵ آمپر تلفن‌ـ کولر برخیابان پلیس ضلع شرقی میدان قصر بی‌واسطه فروشی تلفن ۸۵۳۹۶۱ طبقه۲
آ ـ ۲۱۰۳

یک منزل شامل ۳ طبقه دارای ۷ اطاق و ۲ سرویس جداگانه واقع در خیابان فیشرآباد شمالی به مبلغ ۱۱میلیون ریال بفروش میرسد ۸۲۸۹۳۱
آ ـ ۷۶۶

خانه‌ای بمساحت ۲۰۰ متر ۲ طبقه‌خیابان فرهنگیک میلیون ودویست هزار تومان تلفن ۵۲۱۱۸۴
آ ـ ۴۴۷

خانه ویلائی واقع در قیطریه به مساحت ۱۰۰۰ متر دارای ۷۵۰ متر زیر بنا در دو طبقه دارای‌اطاق سرایدار سالنهای متعدد و ۵اطاق خواب دو حمام باوان استخر با دستگاه تصفیه گاراژ آشپزخانه بزرگ وتلفن مستقل بفروش می‌رسد تلفن ۲۳۹۹۱۶
۱ـ۳ آ ـ ۴۲۴

امیر آباد شمالی خانه شمالی مستغلاتی ۲۳۰ متر دو طبقه پنج‌اطاق دو هال سالن ناهار خوری‌و حیاطودرب ماشین‌رو تلفن و کولر زیر بنا ۳۰۰ متر بازیر زمین قابل سکونت بی واسطه‌یک‌میلیون و ششصد هزار تومان فروشی۹۳۵۵۳۹
۱ـ۲ آ ـ ۴۳۰

نیازمندیهای اطلاعات

تلفنهای: ۳۱۱۲۳۰-۳۱۱۲۲۹

نیازمندیهای اطلاعات تلفنی آگهی میپذیرد

آپارتمان مدرن
۲ اطاق خوابه در خیابان نفت

چند دستگاه آپارتمان جنوبی کاملا نوساز - لوکس اسکلت فلزی ۲ اطاق خوابه با پارکت، موکت ممتاز، کفپوش، بادکوراسیون عالی که در محیطی کاملا آرام و مشجر احداث‌شده‌فروخته‌میشود زیربنای هر آپارتمان با انباری بزرگ اختصاصی ۳×۶ متر و پارکینگ‌حدود ۱۶۰ متر مربع بوده‌ومجهز به آسانسور، شوفاژ روشن، کولر بزرگ ارج، فیش تلفن، فیش گاز، پارکینگ مسقف و حیاط بزرگ اشتراکی می‌باشد. قیمت‌بدون واسطه ۸۰۰ هزار تومان.

نشانی: بلوار پهلوی (میرداماد) خیابان نفت کوی یازدهم پلاك ۱۷۴ بازدید همه روزه در تمام ساعات آزاد می‌باشد.

اکازیون فوری بعلت مسافرت
طبقه اول از خانه‌ای دو طبقه شمالی و جنوبی و مستغلاتی با حیاط، در ماشین‌رو، دو اتاق خواب ناهار خوری، پذیرائی، هال بزرگ، سرویس کامل، آبگرمکن گازی، کاغذ دیواری، پرده کرکره، موکت و کولر به‌قیمت ۶۰۰هزار تومان بدون‌واسطه‌فروشی‌تلفن ۳۱۲۸۶۳ و ۹۶۴۵۶۹

یک‌اطاق‌با سرویس‌کامل و تلفن در بهجت‌آباد به فروش‌میرسدبین ساعت ۶ تا ۸ بعدازظهر تلفن ۶۶۶۰۵۵

مستغل ۲ طبقه مساحت ۴۳۰ متر هر طبقه ۲۲۰ متر بنا دولت - کامران بفروش میرسد۸۵۳۸۰۷

خانه‌ای شخصی ساز نارمك میدان ۶۰ جهت اجاره یا فروش عصرها ۶ تا ۹ تلفن ۲۳۶۲۳۱

نیاوران
ساختمان سه‌طبقه مدرن و مهندسی با چشم‌انداز عالی یکجا یا جداگانه فروشی تلفن ۲۸۲۷۷۴

تهران پارس خانه ویلائی شخصی ساز با قیمت عادلانه ۷۸۱۴۳۸
۱-۳ آ-۱۳۵۵

ویلافروشی

ویلا فروشنده‌ایم تلفن۶۸۴۱۰۹
آ-۱۰۹۵

فروش ویلائی مهندسی
ساز مدرن
بالاتر از بولینگ حدود ۴۸۰ مترزمین و ۴۷۰ متر ساختمان ۴اطاق خوابه - دفتر- اطاق مستخدم - دو حمام - چهار توالت- اتاق سرایدار-استخر بافیلتر-برق سه فاز - شوفاژ وکولر و فیش تلفن بدون واسطه به قیمت مناسب به فروش میرسد ۲۲۸۴۱۹
۱-۵ آ-۷۱۵

ویلای مجهز فروشی۸۵۳۸۰۷

اکازیون واقعی
در مهرویلای کرج به مساحت ۳۹۰ متر و۲۵۰ متر زیربنا دارای ۴اطاق خواب سالن ناهارخوری و پذیرائی و سرویس کامل با شوفاژ کولر موکت پرده کرکره۶۹۰ هزار تومان ۶۶۵۹۶۹

ویلا در بهترین نقطه نیاوران باضافه آب‌جاری بدون واسطه بفروش‌می رسد به تلفن ۲۸۰۵۸۲ از۹صبح‌الی ۷بعدازظهر

باغ فروشی

فرصت استثنائی
باغی مشجر به مساحت ۲۳۰۰ متر با درختان ۲۰ ساله باآب جاری در موقعیت عالی در داخل محدوده کرج به علت مسافرت فقط متری۸۵۰تومان تلفن ۹۲۹۹۸۰
۱-۲ آ-۹۲۸

اکازیون
باغی در شاهدشت کرج به مساحت۶۰۰۰ متر تفکیک شده بمقطعات ۱۰۰۰ متری بفروش میرسد تلفن ۳۶۰۵۴۵
۱-۲ آ-۹۳۹

باغ مشجر
بمساحت ۱۷۵۰ متر مربع‌واقع در اوشان دارای آب و برق وجدول بندی و نهر تلفن ۷۸۲۸۴۲
۱-۵ آ-۹۹۴

زمین در متل‌قو
یک قطعه باغ مشجر مشتمل بر درخت های مرکبات‌ومیوه‌باساختمان محل سرایدار و برق سه فاز چاه ومنبع آب محصور شده‌به مساحت ۹۶ هزار متر دارای‌سند مالکیت عرصه و اعیان بالای نمك آبرود ۲ کیلومتری متل قو یکجا بفروش می رسد و با ساختمان مستغلات و یا ویلای بزرگ معاوضه می نماید تلفن ۳۱۱۲۲۴ - ۳۱۱۲۲۵

سرقفلی

یک باب مغازه دو طبقه به مساحت ۲۹ متر با جواز و وسائل تعمیرات رادیو و تلویزیون و بدون جواز و وسائل فوق‌بافیش آب و تلفن و دکوراسیون جدید بفروش میرسد. تلفن ۳۴۶۸۹۶
۱-۱

دو دهنه پارچه فروشی در نارمک بفروش می رسد تلفن ۷۹۴۱۱۲
۱-۳ آ-۱۳۴۳

یکباب مغازه مساحت ۱۰۰ متر باانبارسرویس‌پارکینگ شوفاژ برق‌آب‌تلفن دونبش درموقعیت محلی فوق‌العاده باسند تفکیکی ودکوراسیون بی نظیر در بهترین نقطه سلطنت آباد اختیاریه شمالی بعلت مسافرت فوری بفروش می رسد تلفن ۲۴۲۱۸۹ آژانس فرازنه
۱-۵ آ-۳۲۸

اکازیون
فروشگاه‌لوازم بهداشتی با سابقه چندین ساله واقع در قلهك و بهترین موقعیت محلی ۱۲۰متر مساحت در ۲ طبقه آب و برق و تلفن واگذار می شود تلفن ۲۶۱۶۰۴ و ۲۶۸۳۳۲

فروش
ملکیت دوباب مغازه ۸۳ و ۹۶ متری در بهترین نقطه شهر کرج‌با قیمت مناسب به فروش‌میرسد تلفن ۹۳۹۰۲۲

یکباب مغازه با زیرزمین برق تلفن کولر جواز سیمکشی و اجناس به فروش می‌رسد تلفن ۳۳۶۱۴۶

یك جایگاه فروش بنزین به مساحت ۹۰۰ متر با ۱۱ پمپ واقع‌درجهت جنوبی خیابان شوش حدود دروازه‌غار بفروش میرسد ۸۴۱۵۵۸

یکباب مغازه ساندویچ فروشی بفروش میرسد تلفن ۷۳۵۹۲۹

قابل توجه
صنایع‌کوچک
چند محل ساخته شده نوساز باآب و برق و تلفن واقع در اول جاده مخصوص کرج مقابل فرودگاه جهت استفاده کار های تولیدی- تعمیرگاه - کارگاه‌وانبارفروشی یامعاوضه میشود تلفن ۷-۹۳۹۸۹۵
۱-۱۰ آ-۱۹۶۴

یک باب مغازه بمساحت ۳۰متر مربع دونبش باسند مالکیت‌آب وبرق‌و تلفن بفروش می‌رسد آیزنهاور نرسیده به میدان شهیاد ابتدای خیابان‌دادگران تلفن ۹۵۵۴۸۴
۱-۳ آ-۹۱۳

یکباب‌مغازه تازه ساز بمساحت ۴۰ مترمربع با سرویس کامل وموقعیت‌خوب محلی باداشتن جوازتزئینات و پارچه‌فروشی یابرای هر نوع کار دیگر به فروش می رسدتلفن ۹۵۶۱۳۱ بعدازظهر ها۴تا۱۰
۱-۲ آ-۴۳۲

مطب فروشی کیشا ۹ الی۱۲ ۱۷ الی ۲۰ تلفن ۶۳۶۵۰۶
۱-۷ آ-۹۹۱

زمین فروشی

فروش زمین مهرشهر ۹۳۶۷۵۳

زمینهای
افشاریه و فرامرزیه‌کرج بقطعات ۱۰۰۰ و ۱۲۰۰ متری باسند مالکیت با آب برق و دیوارکشی شده نقد و اقساط به فروش میرسد
۹۳۹۵۵۹

فروش زمین ساختمانی ۹۲۸۰۸۲

در سواحل زیبای‌شمال
زمین از متری ۴۰تومان‌ببالا جهت خانه‌وویلا تلفن۳۵۴۹۴۶
آ-۱۰۳۸

زرین‌دشت کرج
چند قطعه زمین فروشی ۱۵۰۰ و ۳۰۰۰ متری با سند مالکیت‌و آب‌فراوان مناسب برای باغ و ویلا بدون واسطه نصف‌نقد و بقیه ۱۲ ماهه
۲۳۱۱۵۵

قطعه زمینی بمساحت ۶۸۷متر مربع در شمیران بفروش‌می رسد تلفن ۲۷۲۷۱۶
آ-۵۱۲

۳ قطعه زمین مجاور هم
۹۰۰متری با جواز تعمیرگاه‌در منطقه صنعتی واقع در اول جاده مخصوص کرج مقابل فرودگاه‌بفروش می رسد تلفن ۷-۹۳۹۸۹۵
۱-۱۰ آ-۱۹۶۵

قطعه زمینی بمساحت ۵۴۵متر واقع در نیاوران خیابان فتورمچی دوبر با جواز ساختمان و آب و برق بقیمت مناسب بعلت ساکن نبودن در ایران فوری بفروش میرسد تلفن ۲۸۲۳۳۵از ساعت ۵ تا۹ بعدازظهر
۱-۲ آ-۴۲۲

زمینی بمساحت ۷۶۰ متر در نیاوران- خیابان دزبار کوچه پنجم بی واسطه بفروش میرسد تلفن ۵۳۷۲۸۳

اجاره‌داده‌میشود

اجاره
خیابان میرداماد از طرف کوروش‌کبیر نرسیده بمیدان محسنی پلاک۱۶تلفن۸۴۱۴۸۶
آ-۷۱۶ ۱-۳

اجاره شاهرضا خیابان حقوقی
آپارتمانی ۲ اطاق خوابه نو سازباشوفاژ و پارکینگ‌ماهیانه ۴۳۰۰ تومان اجاره داده می شود تلفن ۷۵۸۸۸۴ و ساعت یک الی ۲و۵ بعد از ظهر ۳۱۸۲۵۰
آ-۷۳۰

دو دستگاه آپارتمان ۲و ۳ اطاق‌خوابه بافن‌کویل و تلفن واقع در مجتمع آپارتمانهای اتوتهران خیابان‌کوروش‌کبیراجاره داده‌میشودتلفن۳۰۴۱۹۱

محل کار
از۴ تا ۳۰ اطاق موجود ۸۵۰۶۳۱
آ-۷۱۲ ۱-۱۰

چندین دستگاه آپارتمان ۲ و ۳ و ۴ اطاق خوابه در ساختمان نوبنیادونک با استخرفن‌کوئل تلفن مستقل حمام سونا زمین تنیس انباری آماده اجاره می باشد ۶۶۵۷۲۷ و ۶۴۶۶۸۵
آ-۱۱۱۷ ۱-۲

محل کار
یکساختمان۱۳۸اطاقه بافن‌کوئل وتلفن و پارکینگ کف تماما پارکت برای شرکتها اجاره داده میشود ۶۶۵۷۲۷ و ۶۴۶۶۸۵
آ-۱۱۱۸

دفتر کار
دو دستگاه آپارتمان ۴ اطاقه باتلفن مستقل آماده اجاره می باشد ۶۶۵۷۲۷ و ۶۴۶۶۸۵
آ-۱۱۱۹

آپارتمان وویلا و محل کار در شمال شهر از ۴۰۰۰ تومان ببالا موجود است‌تلفن ۸۴۹۵۲۴ و ۷۳۹۰۵۹
۱-۲۰ آ-۱۱۳۴

سازمان ما آسایش میدهد
صدها نوع آپارتمان و خانه جهت سکونت و دفتر کار در تمام نقاط شهر در اسرع وقت بایک زنگ ۳۰۴۶۹۱
۱-۱۰ آ-۱۰۲۴

مستاجرین عزیز
تهیه‌مسکن‌تهران با کادرپرسنلی منظم محل کار و مسکونی دلخواهتان رادر اسرع وقت در اختیارتان می گذارد تلفن ۸۵۸۵۹۸ و ۸۴۹۴۶۹
آ-۵۱۵

مستاجران
برای منزل اجاره‌ای ناراحت نباشیدما۵۰۰۰خانه خالی داریم بما یک تلفن بزنید و منزل دلخواهتان را انتخاب کنید ۸۵۳۰۳۱تا۳۳
۱-۶ آ-۳۰۱۲

بهترین نقطه جردن
چند دستگاه آپارتمان ۳ اطاق خوابه مجهز با اجاره مناسب ۶۲۴۶۱۳
۱-۱۰ آ-۲۶۵

ویلایی‌بمساحت ۵۰۰ مترچهار اطاق‌خوابه مبله با تلفن‌شوفاژ وکولر بخارجیان اجاره داده میشود تلفن ۳۰۲۳۳۵
آ-۹۴۱

آپارتمانی ۴ اطاق خوابه در جردن باسرویس کامل‌پارکینگ مستقل باقیمت مناسب اجاره داده میشود ۲۲۲۴۷۹ و ۲۲۲۴۸۰
۱-۵ آ-۹۳۱

آپارتمان ۱ اطاق خوابه
درسعدی‌شمالی اجاره۶۲۵۵۲۸
آ-۴۱۹

یکدستگاه منزل و ویلائی با ۲ اطاق‌خواب کولر تلفن مستقل در خیابان سلطنت آباد ۶۵۰۰ تومان اجاره داده می شود ۶۶۵۷۲۷ و ۶۴۶۶۸۵
آ-۹۹۳

یکدستگاه آپارتمان ۲۴۰ متر زیربنا ۵ اطاقه با سرویس کامل بر میدان ۲۵ شهریور جهت محل کار یا سکونت اجاره داده‌میشودتلفن۸۲۳۰۹۰

خانه و آپارتمان اجارمی‌دهیم ۶۸۴۱۰۹
آ-۱۰۲۳

پشت پارك كورش
یکدستگاه‌آپارتمان ۴۵۰۰ تومان اجاره داده میشود۲۳۷۴۷۵
آ-۱۰۱۹

دفتر کار
از ۵ تا۱۰۰ اطاق دفتری‌بسیار مجهز در نقاط شمال شهر اجاره داده می‌شود ۲۲۲۴۷۹ و ۲۲۲۴۸۰
۱-۲۶ آ-۲۳۵۴

دفتر کار
۸ و۱۰ و ۲۰ اطاقه در عباس آباد وزراء بخارست پهلوی اجاره داده میشود تلفن ۶۲۵۲۰۱
۱-۱۰ آ-۳۱۲

اجاره سید خندان
یکدستگاه آپارتمان با تلفن ۳۹۰۰ تومان اجاره تلفن ۲۳۷۴۷۵-
۱-۱۰ آ-۱۰۱۸

جهت خارجیان‌ویلااجاره و فروشی تلفن۲۹۲۹۸۲

اجاره
ویلا و آپارتمان در جردن - ونک- سلطنت آباد- جاده قدیم‌سیدخندان موجود است تلفن ۷۳۹۰۵۹
۱-۲۰ ۲۲۴۰۶

برای محل کاروسکونت
جهت اجاره موجود ۸۴۷۹۸۲ و ۸۵۳۷۳۶

اجاره‌هر نوع‌ویلاآپارتمان ومحل کارتلفن۹۳۶۱۸۱

آپارتمانهای ۲و۳و۴و۵ اطاق خوابه با اجاره ۴ هزار تومان ببالا.
تهیه مسکن‌گلدهاوس
تلفن۶۵۰۴۱۳و ۶۵۲۶۳۲

محل کار با تلفن اجاره داده میشود ۹۲۲۲۱۰

خدمات بین‌المللی
لاکی
اجاره منزل‌به‌ایرانی وخارجی ۸۴۹۵۲۴ و ۷۳۹۰۵۹
۱-۵ آ-۱۱۳۳

اجاره داده میشود
قابل توجه موسسات و شرکتهای واقع‌درخیابان آیزنهاورطبقه دوم‌ویلائی ۵اطاق خواب اطاق مستخدم هال پذیرائی و ناهار خوری و سرویس کامل باموکت استخرپارکینگ شوفاژ کولر- خیابان زنجان شماره ۱۵ از ۳ الی۹ مصر تلفن ۹۷۵۱۴۷
۱-۲ آ-۱۱۳۵

رهن و تصرف
آپارتمان های ۵ اطاقی مبله شده کامل در مرکز تجارتی‌و سکونتی میدان هفت حوض نارمک برای رهن و تصرف موجود است تلفن ۷۹۱۵۵۴ ۷۹۵۷۷۱
۱-۳ آ-۱۳۵۶

مورد نیاز اجاره

آپرتمان ۲ و ۴ اطاق خوابه و ویلای‌مستقل بااستخر ازعباس آباد به بالا برای سکونت خارجیان نیازمندیم گلدهاوس ۶۵۰۴۱۳و ۶۵۲۶۳۲
آ-۵۱۱

برای ایرانی و خارجی
به ۲۸ دستگاه آپارتمان ۱ تا۴ اطاق خوابه در شمال شهربا اجاره‌مخوب‌نیازمندیم ۶۵۵۶۱۵ و ۶۵۰۴۹۶
۱-۶ آ-۲۴۲

نیازاجاره
جهت سکونت روسای چند شرکت خارجی و کارمندان‌آن به تعدادی ویلا و آپارتمان‌در جشمال شهر نیازمندیم تلفن ۸۴۶۱۶۳ و ۸۵۶۱۷۴
آ-۷۱۶

فوری - فوری
آپارتمان ۱ و۲ اطاق خوابه مبله‌جهت خارجی نیازمندیم ۳۰۴۶۹۱
۱-۱۰ آ-۱۰۲۵

چندین‌خانواده آمریکائی و آلمانی
بتعدادی آپارتمان وویلا در شمال‌شهر مخصوصا پهلوی، داودیه، دروس، سلطنت‌آباد باشوفاژ و کولر و تلفن نیاز فوری دارند تلفن ۶۸۷۸۱۲

آپارتمان و ویلا در شمال شهر نیازمندیم تلفن های ۸۴۹۵۲۴ و ۷۳۹۰۵۹
۱-۲۰ آ-۴۲۵

مستاجر خارجی
برای یك سفیر و روسا و کارمندان خارجی چند شرکت به تعدادی ویلاو آپارتمان مبله و غیر مبله در شمال تهران نیازمندیم تلفن ۲۹۴۶۸۸ و ۲۹۳۳۶۱

مورد نیاز اجاره
بیك اطاق جهت‌سکونت یک‌جوان‌در حوالی‌نوابـ امیریه- سلسبیل با اجاره مناسب نیازمندیم تلفن ۹-۳۲۸۴۳۸آبادانی

آپارتمان کوچک نیازمندیم ۶۸۴۱۰۹
آ-۱۰۲۷

نیازخانه و آپارتمان برای اجاره ۶۸۴۱۰۹
آ-۱۰۲۲

آپارتمان همکف ویلا برای خارجی فوری فوری‌نیازمندیم ۶۸۷۰۶۴
۱-۲۰ آ-۲۴۰

ویلا وخانه فروشی نیازمندیم ۸۳۵۲۲۲ و ۸۳۹۰۲۵

تعدادی ویلاوآپارتمان برای خارجیان شرکت شمال شهراحتیاج است ۸۵۰۶۳۱

چندین دستگاه منازل و ویلائی‌و آپارتمان طبقه همکف برای سکونت یک دیپلمات خارجی موردنیاز فوری است۶۶۵۷۲۷ و ۶۴۶۶۸۵
آ-۹۹۲ ۱-۲

خواهان اجاره
بهچند آپارتمان ۲ تاه اطاق درشمال شهر نیازمندیم تلفن ۸۵۰۴۵۰ و ۸۴۹۶۶۳
۱-۶ آ-۱۱۲۲

توجه توجه
آپارتمانهای ۲ و ۳ و ۴اطاق خوابه‌مدرن در شمال شهر و شمیرانات‌جهت‌سکونت ومحل کار موجود است ۲۲۲۴۷۹و ۲۲۲۴۸۰
آ-۱۳۴۲

ویلا و آپارتمان درشمال شهر برای کارمندان عالیرتبه شرکت خارجی فوری نیازمندیم۲۲۲۶۳۰ و ۲۲۷۵۱۱

مورد نیاز برای خرید

خرید همه رقم اپارتمان مستغلات وویلائی ۸۳۷۴۰۹
۱-۱۳ آ-۱۱۸۹

خریدار یك خانه یا یك قطعه زمینی در شمیران ۲۷۱۱۵۳

خرید و فروش زمین بلوار رضا پهلوی ۳۴۴۹۸۲
۱-۱۰ آ-۲۹۰۳

خریدارزمین افسریه ۳۴۱۳۵۹
۱-۱۱ آ-۷۹۵

خرید زمین مهر شهر ۹۳۶۷۵۳

اراضی مهرشهر ۸۲۴۰۷۳

آپارتمان فروشی نیازمندیم ۸۳۲۴۴۰ و ۸۳۹۷۴۰

زمین‌های فرامرزیه کرج را خریداریم ۳۱۱۸۳۶

زمینهای
افشاریه و فرامرزیه کرج فوری خریداریم ۹۳۹۵۵۹

تهران‌پارس‌موسسه‌کیان زمین های تهران‌پارس خریداریم تلفن ۷۸۰۲۹۴

اهواز
زمین خریداریم۷۹۴۴۱۸

خانه یا آپارتمان خریداریم ۸۵۳۰۳۱
آ-۳۴۷

خانه های کلنگی وزمین های ساختمانی شمال شهر را خریداریم ۹۳۳۹۷۶

زمین صنعتی کارخانه جاده
کرج خریدار فروشنده‌ایم ۹۲۷۹۶۹

زمین در مهرشهر خریداریم ۸۲۴۰۱۰ و ۸۳۱۴۰۲

اهواز
زمینهای‌اهواز-خرمشهر آبادان‌خریداریم ۶۶۸۳۷۴

ویلا خریداریم تلفن ۶۸۴۱۰۹

زمین های تهران پارس خریداریم۹۳۰۲۰-۷
آ-۱۰۳۰

زمین و خانه کلنگی خریداریم ۸۳۲۴۴۰ - ۸۳۹۰۲۵

بنگاههای معاملات املاک

بورس املاك شمیران
دفتر براتی ۲۷۲۵۷۵

دفتر پارس
مرکز معاملات املاك شهر و شمیرانات ۸۴۱۵۵۸

بورس اراضی مهرشهر کوی ولیعهد گوهردشت ۶۴۸۲۵۵

خرید و فروش خانه تلفن ۶۸۴۱۰۹
آ-۱۰۲۴

آپارتمان و خانه ارزان در خیابان انوشیروان دادگر بورس املاك‌سعید تلفن ۳۴۲۷۳۵

خرید و فروش‌کارخانه‌و انبار در جاده کرج ۹۲۷۹۶۹

معاملات پول

پول راکد شما رابا انتقال مبیع هزاری ۵۰ تومان سود می‌دهیم ۷۵۶۴۲۴ و ۷۵۷۵۳۵

پول فوری در مقابل‌خانه و مستغلات موجود ۹۲۸۴۶۵

پول در مقابل تضمین بانکی مورد احتیاج‌است ۸۲۷۶۸۳

پول شرطی از صد هزار تا ۵ میلیون تومان نیاز ۹۲۰۸۲۹

بپول راکد شمابا مبیع ارزنده نیازمندیم ۷۵۹۶۶۹

در محل کار شما، روی هر نوع اتومبیل، تلفن ارزانتر وام داده می‌شود تلفن ۸۵۵۳۵۳

برای تهیه وام شرطی از ۵ میلیون ریال ببالا با ما تماس بگیرید ۶۶۶۲۶۳ و ۶۶۴۶۱۸
آ-۶۴۱

وام در مقابل چك کارمندی ۶۴۶۴۵۵

به پول راکد شما در مقابل مبیع نیازمندیم ۶۴۶۴۵۵

مورد نیاز
پول شرطی در مقابل خانه ارزنده مورد نیاز است ۷۵۷۵۳۵ و ۷۵۶۴۲۴

پول مورد نیاز بدون واسطه ۶۲۶۷۱۰ و ۶۲۳۳۷۷

قبوض وسهام

خریدقرضه دولتی‌قبوض مرحله سوم‌و شهرداری ۶۴۵۹۵۷

معاملات تلفن

مرکز خرید و فروش تلفن ۳۳-۳۲- ۸۵۳۰۳۱

خرید و فروش تلفن ۶۶۹۱۶۱

خرید و فروش تلفن ۶۶۵۴۵۵

خرید و فروش تلفن ۲۲۲۸۸۸

خریدار تلفن ۳۰۳۲۳۶
آ-۳۸۲۶

خرید و فروش تلفن ۶۶۱۸۱۸

استخدام

آگهی
به تعدادی آهنگر کامیون احتیاج است داوطلبین میتوانند همه روزه از ساعت ۷ صبح لغایت۱۶ به نشانی ۱۶ کیلو متری جاده تهران- ساوه ترمینال شرکت ایران- سرعت مراجعه فرمایند شرکت حمل‌ونقل ایران سرعت

آگهی استخدام شرکت‌ساختمانی کبار
بچند نفر جوشکار و مونتاژکار درجه یک مخازن نفت با حداقل ۳سال سابقه کار نیازمند است داوطلبین میتوانند همه روزه از ساعت ۷ صبح الي ۲ بعدازظهر بمحل کارگاه شرکت (پالایشگاه نفت) واقع در جاده تهران‌اصفهان بین کیلومتر ۲۰ و ۱۸ مانده به اصفهان‌مراجعه فرمایند

بچندنفر کارگر نظافتچی و نگهبان نیازمندیم۸الی ۴ بعدازظهر ۲۲۱۰۶۱

بیک دوشیزه یابانو جهت جوابگوئی تلفن وتایپ‌فارسی نیازمندیم.شرکت تجارتی فاروم تلفن ۲۹۲۲۸۸
آ-۱۲۳۷

پزشک عمومی باپروانه دائم قبل از ظهرها مورد نیاز است تلفن ۵۴۳۰۴۷ از ۵ الی ۸بعد ازظهر
آ-۱۲۹۰

بیک مستخدم زن و یا یکزن وشوهر نیازمند است تلفن ۶۴۳۵۴۱ بعدازظهر
آ-۱۱۰۴

گروه صنعتی بهار
(کارخانجات زاگرس)
استخدام میکند
۱۰ نفر کارگر برق‌کار صنعتی
۱۰ نفر کارگر پرسکار
۱۰ نفر کارگر ساده
داوطلبین‌بجاده‌مخصوص کرج کیلومتر ۱۴ تلفن ۹۷۰۰۲۲ مراجعه‌نمایند.
آ-۵۰۷

نظافتچی
تعدادی کارگر نظافتچی تمام وقت و نیمه وقت نیازمندیم تلفن۳۹۳۳۹۹
۱-۱ آ-۷۷۹

استخدام منشی
یکنفر دوشیزه یا بانو مسلط به تایپ فارسی‌و آشنا به زبان و تایپ انگلیسی برای تمام‌وقت مورد نیاز است. تلفن ۴-۸۳۷۰۳۱

استخدام نامه‌رسان
نامه‌رسان تمام‌وقت با گواهینامه موتورسیکلت آشنا به شهر تهران تلفن ۴-۸۳۷۰۳۱

یك واحد تولیدی‌افراد ذیل را با حقوق مکفی‌به کار دعوت می‌نماید.
۱- حسابدار صنعتی با تحصیلات لیسانس و دارای حداقل دو سال تجربه کار
۲- خانم حسابدار با تحصیلات لیسانس حسابداری یا بازرگانی‌با تلفن ۶۳۷۳۵۹ از ساعت ۱۸ ببعد تماس گرفته شود تا ترتیب لازم‌جهت مصاحبه و استخدام داده شود.

استخدام
بیک نفر دوشیزه یا بانو ماشین - نویس فارسی و لاتین بطور تمام وقت مورداحتیاج است. با تلفن: ۶۲۱۶۰۵ تماس حاصل فرمایند.

به یك نفر ویزیتور با وسیله نقلیه نیازمندیم
۵۹۲۲۰۷

درمانگاه‌کسری
پزشك متخصص‌و کارگر زن و مرد برای صبح و بعدازظهر نیازمند است تلفن صبحها ۳۵۰۵۰۰

شرکت‌ایران‌ترمو استخدام‌مینماید
۱- مهندس‌تاسیسات با حداقل ۳ سال سابقه کار با آشنائی کامل بزبان انگلیسی برای کار در اصفهان
۲- مهندس محاسب تاسیسات باحداقل ۲ سال سابقه کار برای کار نیمه وقت درتهران
۳- آبدارچی
آدرس - تهران خیابان ویلا سپند غربی پلاك ۸۸ تلفن ۸۹۴۲۵۰ - ۸۹۵۷۵۰ تلفن اصفهان ۲۱۵۱۳

یکنفر راننده متاهل باسواد، مودب‌و مجرب که دارای‌سابقه کارروی اتومبیل شخصی‌باشد برای خانواده ساکن فرمانیه- شمیران مورد نیاز است. واجدین شرایط از ساعت ۶ تا ۹بعد ازظهر بتلفن ۲۴۶۸۷۴ مراجعه کنند.

به یك نفر تحصیلدار بطور تمام‌وقت‌نیازمندیم
۵۴۸۲۴۳

بانوی خانه‌دار برای‌اداره منزل نیازمندیم۷تا۹صبح تلفن ۹۷۷۰۶۹

مهندس راه وساختمان
جهت کاری بزرگ‌درشهر اهواز چند نفر مهندس راه وساختمان مورد نیاز است تلفن ۷۶۱۶۷۱

بیک نفر دوشیزه یا بانو جهت کار جواهر سازی نیازمندیم تلفن۳۱۵۶۳۵

عده‌ای دوشیزه و بانو برای تدریس زبان انگلیسی جهت دبستان مورد نیاز است تلفن ۶۶۲۲۵۷

خانه‌شمارا بخارجیان اجاره‌میدهیم

مؤسسه نیازمندیهای خارجیان
خانه بخارجیان اجاره میدهد
۸۳۰۰۸۲ - ۸۳۰۰۸۱
۸۲۱۷۲۳ - ۸۲۱۸۱۱
۳۶۱ تخت جمشید مقابل سفارت آمریکا

مؤسسه امپایر ۲۳۷۵۰۰
خانه بخارجیان اجاره میدهد
۲۳۲۲۲۲-۲۳۸۹۵۵

سازمان مسکن پارس
مرکزاجاره بخارجیان
۸۴۸۴۲۴
۸۵۳۸۵۳
۸۵۷۵۸۵
خرید وفروش

مؤسسه فرود
بزرگترین مرکز اجاره بخارجیان
۶۸۵۷۳۷-۶۸۶۱۵۸

مرکز اجاره بخارجیان
خرید و فروش ۹۳۶۲۷۸و ۹۲۲۲۱۶

اجاره بایرانی و خارجی آپارتمان خانه و ویلا در شمال‌شهر تلفن۹۳۶۷۵۳

مرکزاجاره بخارجی و ایرانی
خرید - فروش
۷۶۹۰۷۴ ۷۶۹۰۷۱

مؤسسه امور خارجیان
مرکزاجاره تخت جمشید جنب بسازه ۵۰۳
۷۵۲۳۵۸-۷۵۱۷۸۲

ZAFAR
موسسه ظفر
بهترین مرکز اجاره خانه بخارجیان در شمال شهر
تلفنهای ۲۲۵۵۰۴
۲۲۸۵۸۹-۲۲۷۷۴۶

سازمان مسکن
کندو
کانون اجاره بخارجیان
ویلا
آپارتمان
دفترکار
خرید وفروش
۲۲۷۶۳۹-۲۲۷۶۳۸

۲۶۷۲۲۹
سریعترین مرکز اجاره منزل شمابه خارجی و ایرانی

خانه خوشبختی
مخصوص اجاره به خارجیان
۸۳۲۴۴۰
۸۳۵۲۲۲
۸۳۹۰۲۵
۸۳۹۷۴۰

وزیری
۶۵۸۱۸۸
۶۵۳۷۴۳
اجاره بخارجیان - خرید - فروش.

موسسه‌ایران‌ورلد
ویلا و آپارتمان شما را به خارجیان اجاره میدهد
۶۸۷۱۷۳-۶۸۰۱۵۷

سازمان نیازمندیهای
فرخ
مرکز اجاره وخرید وفروش
۲۲۹۱۵۷-۲۲۹۱۵۵
مباشرت نیز میپذیریم

سازمان گلدن سیتی
مرکز اجاره به خارجیان
تلفن ۷۵۶۹۲۲-۷۶۲۲۵۷

۲۴ ساعته
یونیورسال
۲۳۸۷۹۹
مرکز اجاره بخارجیان
با تضمین یکساله

تهیه مسکن آگشن
اجاره بخارجیان ۶۸۷۸۱۲

۸۳۵۱۲۰-۸۲۹۷۶۶
سازمان کورش
اجاره منازل بخارجیان

۸۲۴۹۵۳
سازمان نیازمندیهای خارجیان
خانه شمارابه خارجیان اجاره میدهد
۸۳۸۱۰۶-۸۲۷۹۰۱

آژانس استار
اجاره بخارجیان
۸۵۶۱۷۴-۸۴۶۱۶۳

آژانس بین الملل
جهت خارجیان
مستغلات و منازل شمارا اجاره میکند
تلفن ۸۳۰۸۴۱-۸۳۰۸۴۲-۸۳۰۸۴۳

جنرال هاوس
مرکز اجاره بخارجیان
۶۶۵۷۲۷

I.R.S.
خدمات
مسکن واقامت ایران
مرکزاجاره بخارجیان
تلفن ۶۸۴۲۸۲

کورش لیسینگ
اجاره به خارجیان
۸۵۱۴۷۷

نیازمندیهای اطلاعات

تلفنهای: ۳۱۱۲۲۷-۳۱۲۴۱۳

نیازمندیهای اطلاعات تلفنی پذیرفته میشود

بازاریاب

تعدادی خانم و آقا
علاقمندبه‌امور بازاریابی مورد احتیاج است ۶۳و۸۵۱۳۶۲ آ-۹۳۰

مکانیک‌مورد نیاز است ویلای شمالی شماره ۲۳۱ تلفن ۸۹۲۰۸۸ آ-۹۴۸

نیاز فوری
بیکنفر اپراتور ضبط نوار و کارگر ساده نیازمندیم استریو پرتاز ۳۱۰۵۷۴ ۱-۲ آ ۹۰۸

استخدام

افراد زیر را بهمکاری دعوت مینماید
تکنیسین برق- تکنیسین‌مونتاژ کار ماشین آلات- استاد کار ماشین سازی‌آشنابه رسم فنی- نقشه‌کش‌فنی‌برای ماشین‌آلات- آهنگر و جوشکار این افراد باحداقل‌تحصیلات‌ششم ابتدائی و سه سال سابقه کار استخدام میشوند لطفا بشماره ۱۱۰ خیابان خردمند شمالی‌شرکت کاسل قسمت کارگزینی مراجعه فرمائید.
آ-۴۴۸

شرکت ماهتکس
ویزیتور خانم جهت تزئینات باحقوق مکفی نیازمندیم تلفن ۸۳۰۶۶۷ آ-۴۱۳

استخدام میشود
راننده لیفتراک - انبار دارفنی کارگر ساده تلفن ۶۸۱۷۷۰ - ۶۸۶۱۹۶ بین ۴ تا ۸ بعدازظهر ۱-۷ آ-۴۰۳

آسیاگاز

استخدام مینماید

تلفنچی
چند نفر تمام وقت ویا نیمه وقت مورد نیاز است تلفنهای ۹۳۶۸۰۰ و ۹۳۶۶۰۰ ـ۱۷۱

خیاطی‌به چند نفر زیگزال‌دوز و اتوکاروچرخ کار نیازمندیم بانو یادو شیزه ۳۱۹۶۲۹ ۱-۳ آ-۹۹۴

بیک نفر فروشنده و تعدادی کارگر ساده نیازمندیم تلفن ۲۹۳۸۷۶ ۱-۳ آ-۹۸۱

موتورسوار باموتور دنده‌ای مورد نیاز است ویلای شمالی شماره ۲۳۱ تلفن ۸۹۲۰۸۸ آ-۹۷۱

بچند نفر کارگر ساده زن و مردجهت‌کار در کارخانه‌کرکره سازی نیازمندیم اشخاصی که درامورکرکرسازی و اردباشند حق تقدم دارند تلفن۷۹۴۷۰۶ آ-۹۸۸

تحصیلدار

یکنفر تحصیلدار که دارای موتورسیکلت باشد نیازمندیم ۲۳۱۰۷۴ آ-۹۸۹

بازاریاب مرد فروشنده زن وسکرتر

به تعدادی بازاریاب مرد و فروشنده خانم‌ویکنفر سکرتر تمام وقت جهت فروش سیستم‌های تلفن با حقوق بیش‌از ۳۰هزار ریال با پورسانت عالی نیازمندیم تلفن۷۶۴۴۳۷

شرکت ایران گرانیتکس
(ایرانی و آلمانی)
چند نفر تکنیسین ساختمان آشنا به زبان آلمانی و یا انگلیسی جهت تاردر کارگاه‌تهران استخدام می‌نماید.
بعدازظهر هااز ساعت۱۷ الی ۱۹ به آدرس‌عباس‌آباد مهرشاه (آپادانا) شماره ۱۱ مراجعه و یا با تلفن ۸۵۵۴۳۵ تماس حاصل فرمایند

دو نفر نقشه‌بردار با سابقه بیش‌از ۵ سال و تعدادی برقکار صنعتی جهت کار در کرمانشاه مورد نیاز است.
داوطلبین به خیابان‌تریا نبش کوچه مژدهی‌پلاک ۲۵شرکت نویدمراجعه نمایند

بچندنفر جوان آراسته باآتومبیل نیازمندیم‌تلفن ۸۴۹۵۲۴ و ۷۳۹۰۵۹

دوشیزه یا بانو سکرتر و تعدادی ویزیتور بیمه نیازمندیم ۶۴۸۰۰۱

مهندس برق یا مکانیک با سابقه کار در امور تولیدی مقدم می‌باشد برای‌تعیین وقت‌مصاحبه با تلفن های ۶۶۵۸۱۳ یا ۹۵۳۱۹۲ تماس بگیرند شرکت سهامی‌خوراک‌دام پارس

شرکت تولیدی و صنعتی تکنوورد

استخدام مینماید
۱- دوشیزه یا بانو جهت جوابگوئی تلفن و تایپ فارسی
۲- پیشخدمت وارد زن و شوهر با تامین مسکن تلفن ۷۸۰۴۶۵ و ۷۸۲۴۱۹

بایگان

با داشتن سابقه کار آشنا بزبان انگلیسی‌تمام وقت استخدام می‌شود تلفن ۸۹۱۰۴۱

جویای کار

راننده باشورولت ۷۲ باکولر ۹ نفره مرتب تمام وقت آماده کار تلفن ۹۲۹۹۴۰ ۱-۲ آ-۹۳۴

تدریس خصوصی

انگلیسی خصوصی مکالمه
۹۷۱۸۷۶

FOR ENGLISH LESSONS CONTACT MISS. SUSAN. TEL: 82 40 92.

انگلیسی کنتراتی تضمینی
۸۳۳۳۱۹
انگلیسی توسط دبیر انگلیسی تلفن۸۳۳۳۱۹

تکدرس
توسط دبیران لیسانس
خصوصی
۸۳۳۳۱۹
انگلیسی فرانسه MISS ALSA ۸۵۰۷۳۶
انگلیسی خصوصی‌تلفن ۸۵۵۸۰۱

مکالمه روزمره را
درهرسطحی که هستید بیاموزید
نوار و کتاب رایگان
۸۵۸۱۱۱ و۸۵۰۱۱۱

پارسیلون

(شرکت سهامی عام)
به همکاری دعوت مینماید
۱- بایگان :
دیپلمه زن آشنا به زبان انگلیسی
۲- راننده :
دارای مدرک تحصیلی ششم ابتدائی ، گواهینامه پایه ۲ شخصی و آشنائی به جاده های ایران با سه سال سابقه مداوم رانندگی

شرایط داوطلبان :
۱- داشتن برگ پایان خدمت یا معافیت غیر پزشکی برای آقایان و برگ معافیت از خدمات اجتماعی برای خانمها
۲- حداکثر سن ۳۴ سال
داوطلبان میتوانند از ساعت ۸ صبح تا ۴ بعدازظهر به امور اداری شرکت واقع در خیابان فرح شمالی - پالیزی -عدل (دهمین کوچه دست راست) - شماره ۶ مراجعه نمایند.

یک‌خانم که‌به‌امور بایگانی‌وارد‌باشد‌با شرایط‌زیر‌مورد‌نیازاست

شرایط :
۱- حداکثر سن ۳۵ سال
۲- حداقل تحصیلات دیپلم
۳- حداقل تجربه ۴ سال
از متقاضیان درخواست میشود همه روزه از ساعت ۸ الی۱۲ باتلفن ۶۴۴۸۴۱ تماس حاصل نمایند.

آگهی استخدام

بانک‌بین‌المللی‌ایران

جهت ادارات مرکزی خود تعدادی راننده باحقوق و مزایای مناسب استخدام مینماید.
خواهشمند است متقاضیان طی روز های‌اداری از ساعت ۸ الی۱۴ به اداره کارگزینی و رفاه‌بانک بین‌المللی ایران‌خیابان‌پهلوی خیابان‌دمشق(مقابل سینما رادیوسیتی) مراجعه نمایند.

راننده‌پایه‌یک

جهت استخدام دریک شرکت بزرگ امریکائی در تهران.
شرایط :
۱- سن: حداکثرسن ۴۵ سال
۲- تحصیلات : حداقل سوم متوسطه
۳- خدمت‌وظیفه : پایان خدمت‌و یا معافی‌دائم
۴- آشنائی به شهر تهران
۵- آشنائی‌بزبان انگلیسی ترجیح‌داده‌میشود
تماس: آقای رادبخت تلفن های ۸-۶۲۳۵۹۶

شرکت‌مهندسین مشاوراسپشیال
جهت تکمیل کادر اداری خود به افراد زیر نیازمند است
۱- مهندس تاسیسات باحداقل ۲سال‌سابقه کار مفید
۲- تکنیسین تاسیسات باحداقل ۳سال‌سابقه کار مفید
داوطلبین میتوانند باتلفن ۶۶۶۰۷۳ تماس حاصل فرمایند.

استخدام

دیپلمه برق
سیکل فنی
صفحه تراشکار شیفت شب وروز
تراشکار شیفت شب وروز
جوشکار برق وکاربیت
درو‌پنجره ساز
برقکار صنعتی
ورقکار خمکار وسوهانکار
پیشخدمت
نگهبان با ضامن
کارگر ساده
داوطلبین استخدام ۷٫۵ تا ۹٫۵ صبح‌بخیابان ویلا- خیابان‌دامغان شماره ۶ مراجعه فرمایند.

بیک خدمتکار زن بطورشبانه‌روزی برای منزل نیازمندیم
تلفن ۳۱۱۲۱۷- ۳۲۸۳۹۸

استخدام‌منشی

به یکنفر خانم منشی آشنا به زبان‌انگلیسی و ماشین‌نویسی فارسی و لاتین نیازمندیم.
واجدین شرایط به شرکت ورلداکسپرس واقع در خیابان ویلا شماره ۹۸ مراجعه نمایند

حسابدار

۱- حسابدار لیسانسیه باحداقل دوسال‌سابقه کار مفید دونفر
۲- حسابدار دیپلمه با حداقل ۲سال تجربه کاری و تسلط کامل بهسند زدن و نوشتن دفاتر.
شرکت سهامی کاسپین- خیابان پهلوی - روبروی فروشگاه کورش - پلاک ۱۹ تلفن ۸۹۳۰۴۳-۴۷

شرکت‌صنعتی‌میراکل

تعدادی دختر و پسر برای قسمت بسته بندی بطور دائم و موقت استخدام مینماید :
متقاضیان لطفا از ساعت ۸ صبح الی۴بعداز ظهر به آدرس جاده مخصوص‌کرج کیلو متر ۷ خیابان ۴۰ متری معنوی محل سابق لابراتوار داروسازی دکتر عبیدی مراجعه فرمایند تلفن ۹۷۸۰۷۱-۳

کارگر نظافتچی مرد

گروه صنعتی خاور (شرکت سهامی عام) به تعدادی کارگر نظافتچی مرد نیاز دارد.
داوطلبینی که سواد خواندن‌و نوشتن دارند وحداکثر سن آنان ۳۰ سال میباشد میتوانند با همراه داشتن برگ خاتمه خدمت یا معافیت دائم از نظام‌وظیفه به کارگزینی گروه صنعتی خاور (شرکت سهامی عام) واقع در بلوار الیزابت نبش کوچه سوم مراجعه نمایند.

NCR

Driver wanted for Managing Director of Foreign Company.
Must be resourceful and speak some English.

Please contact NCR Corporation of Iran.

Tel : 829224
827587
827588

آگهی استخدام

تعمیرگاه‌مرکزی‌رنو

افراد مشروحه زیر را استخدام مینماید
۱- دیپلمه فنی رشته اتومکانیک
۲- مکانیک اتومبیل
۳- صافکار
۴- نقاش اتومبیل
۵- سرویس‌کار
۶- نظافتچی

شرایط استخدام :
داشتن سواد خواندن و نوشتن وبرگ معافی‌از خدمت سربازی- واجدین شرایط میتوانند همه روزه از ساعت ۸ صبح الی ۱۴ به کارگزینی تعمیرگاه مرکزی رنو واقع در کیلو متر ۱۲ جاده آبعلی مراجعه نمایند

شرکت آپلین بامسئولیت محدود استخدام میکند

بچند نفر فروشنده با مشخصات زیر :
۱- سابقه کار در امر فروشندگی (کسانیکه سابقه‌کار در فروش مواد خوراکی دارند ارجحیت خواهند داشت)
۲- داشتن گواهینامه رانندگی
۳- دارابودن برگ معافیت نظام‌وظیفه
واجدین شرایط میتوانند بمحل شرکت واقع در خیابان تخت جمشید بین ویلا وحافظ شماره ۱۲۶ طبقه دوم و یا با تلفن ۸۹۶۲۹۶ مراجعه فرمایند.

شرکت‌اتوآیز نهاور نماینده‌جنرال‌موتورز (شورلت‌ایران)

افراد مشروحه زیر را استخدام مینماید :
۱- دیپلمه فنی رشته اتومکانیک
۲- مکانیک اتومبیل
۳- صافکار
۴- نقاش اتومبیل
۵- سرویس‌کار
۶- نظافتچی

شرایط استخدام :
داشتن سواد خواندن و نوشتن وبرگ معافی‌از خدمت سربازی- واجدین شرایط میتوانند همه روزه از ساعت ۸ صبح الی ۱۴ به کارگزینی اتو آیزنهاور واقع‌درخیابان‌آیزنهاور شماره۵۳۴ مراجعه نمایند.

گروه صنعتی آردل

از تعدادی کارگر ساده زن یا مرد با حقوق و مزایای مکفی (جمع‌درآمد از ۱۲٫۰۰۰ ریال به بالا) دعوت بهمکاری مینماید. واجدین شرایط میتوانند به محل شرکت واقع در جاده جنوبی مهرآباد امتداد کارخانجات جنرال و کارتن‌سازی بعداز کارخانه نوظهور مراجعه نمایند.

موسسه حسابرسی وخدمات مدیریت هیتا استخدام میکند

۱- یک‌نفر لیسانسیه حسابداری جهت سرپرستی امور حسابرسی مالیاتی و عملیاتی‌با سه سال سابقه کار
۲- دونفردوشیزه‌یابانووارد بامورحسابداری جهت نوشتن کارتهای معین حسابداری
۳- کمک حسابدار وارد به امور حسابداری بازرگانی و تولیدی دو نفر
۴- کارآموز حسابرسی دوشیزه یا بانوجهت کار نیمه‌وقت دونفر (دانشجویان حسابداری حق‌تقدم دارند)
از واجدین شرایط خواهشمند است - روز های شنبه‌الی‌چهارشنبه‌جهت مصاحبه‌واستخدام از ساعت ۴الی ۸ بعدازظهر به آدرس‌زیرمراجعه فرمایند.
خیابان فرح جنوبی پائین‌تر از تخت طاوس پائین‌تر از درمانگاه بهار نبش کوچه اسلامی ساختمان شماره ۲ تلفن ۸۳۷۱۵۲

استخدام فوری

دفترفنی شرکت فسان جهت کار در تهران به تعدادی نقشه‌کش که حداقل ۵سال سابقه‌کار در ساختمانهای‌فلزی داشته‌و حتی‌الامکان بزبان فرانسه آشنائی‌داشته باشند(البته زبان‌فرانسه اجباری نیست)احتیاج دارد.
داوطلبان میتوانند به دفتر مرکزی این‌شرکت واقع در خیابان آناتول‌فرانس شماره ۹۹ به آقایان غریبیان و یا مهندس حقیقی‌درطبقه ششم مراجعه فرمایند.

یک‌شرکت‌بزرگ ساختمانی

جهت کاردر کارگاه خوددر دشت‌مغان بدونفر مهندس راه و ساختمان باحداقل یکسال سابقه کار نیازمند است.
تلفن ۱۵- ۸۹۸۶۱۱

راننده

راننده پایه دو همگانی جهت رانندگی آتومبیل سواری شخصی و با حداقل ۵سال سابقه کار با شرایط زیر مورد نیاز میباشد.
۱- حداقل سن ۳۰ سال
۲- برگ پایان خدمت و یا معافیت دائم
۳- ضامن معتبر
داوطلبین به‌آدرس ساختمان بوربور شماره ۱۸۸ بلوار شهرزاد - دروس مراجعه نمایند
تلفن ۳-۲۶۵۰۵۱

خبرگزاری‌تله‌پرس

بیک نفر مترجم انگلیسی درجه یک برای ترجمه متون از انگلیسی به فارسی مورد نیاز است تلفن ۲۹۳۹۹۵

دعوت بهمکاری

اداره روابط عمومی موسسه اطلاعات ازجوانان علاقمند حائز شرایط زیر برای همکاری‌در این موسسه با حقوق و مزایای مکفی دعوت مینماید
۱- منشی آشنا به ماشین‌نویسی فارسی (دوشیزه یا بانو) یک نفر
۲- کارمند دیپلمه دو نفر
۳- مستخدم باسواد یک‌نفر
جوانانی‌که بزبان انگلیسی آشنائی داشته باشند ارجحیت خواهند داشت.
برای دریافت اطلاعات بیشتر همه روزه‌از ساعت ۸٫۳۰ تا ۱۱٫۳۰ صبح بدفتر روابط عمومی موسسه واقع در خیابان خیام ساختمان اطلاعات مراجعه نمائید یا باتلفن ۳۲۸۲۵۵تماس بگیرید.

PEPSI

کارخانه پپسی کولای تهران افراد زیر را جهت همکاری دعوت مینماید

۱- مکانیک ماشین‌آلات صنعتی حداقل ۲سال سابقه کار ۵ نفر
۲- سوپروایز تولید حداقل ۲ سال سابقه کار دیپلم فنی ۲ نفر
۳- کارگرخطوتولید حداقل ششم ابتدائی ۳۰ نفر
۴- کارگر نظافتچی ۸نفر
متقاضیان با در دست داشتن برگ خاتمه خدمت یا معافیت دائم همه‌روزه از ساعت ۸ الی ۱۲ به کارگزینی کارخانه پپسی‌کولا واقع در آیزنهاور نبش جیحون مراجعه فرمایند.

شرکت‌های‌وی

بچندنفر حسابدار وانباردار
ورزیده باحداقل ۵سال سابقه کاردر شرکتهای ساختمانی و دارا بودن مدرک دیپلم برای کاردر تهران نیازمند است.
واجدین شرایط با تلفن ۳-۸۹۵۶۹۲ آقای خادم تماس حاصل نمایند.

یک شرکت تولیدی برای کار در کارخانه خود واقع در جاده آبعلی افراد واجد شرایط زیر را برای همکاری دریک محیط صمیمانه با آینده‌ای مطمئن دعوت مینماید.
۱- سرپرست مونتاژحداقل ۲سال سابقه کار
۲- برقکار صنعتی حداقل ۳ سال سابقه‌کار
۳- تراشکارحداقل۲سال‌سابقه‌کار
۴- کنترلر مرغوبیت حداقل ۲سال سابقه‌کار
۵- راننده لیفتراک ودمپر
۶- برشکارحداقل۲سال‌سابقه‌کار
۷- پرسکارحداقل۲سال‌سابقه‌کار
۸- جوشکار برق وکاربیت حداقل ۲ سال سابقه‌کار
۹- نقاش پیستوله وبتونه حداقل ۲ سال سابقه‌کار
۱۰- مونتاژکار حداقل ۲ سال سابقه‌کار
۱۱- کارگر حمل ونقل
۱۲- نظافتچی
۱۳- کارگر ساده
۱۴- پیشخدمت
۱۵- نگهبان روز وشب با سابقه کار وضامن معتبر وششم ابتدائی درصورت استخدام مسکن در اختیار نگهبان گذاشته خواهدشد
واجدین‌شرایط می توانند روزهای زوج بین ساعت ۱۷ تا ۱۹ بمیدان فردوسی ابتدای سپهبد زاهدی جنب پمپ بنزین شماره ۳۷- ۳۵ ساختمان کاوه طبقه اول به آقای کوپ مراجعه نمایند.

شرکت نفت‌پارس

PARS OIL CO.

شرکت نفت پارس
افراد زیر را به همکاری دعوت می‌نماید.
۱- تکنیسین ابزار دقیق با ۳ تا ۵سال سابقه
۲- مکانیک ابزار دقیق
۳- برقکار صنعتی درجه ۲
۴- مکانیک ماشین‌آلات صنعتی درجه۲
۵- راننده لیفتراک
۶- کارگر نیمه‌فنی‌باتحصیلات ابتدائی
نشانی کیلو متر ۱۹ جاده مخصوص کرج بعد از دوراهی کارو انسرا سنگ بالایشگاه نفت پارس

نیازمندیهای اطلاعات

تلفنهای: ۳۰۳۷۰۲-۳۱۱۲۱۹-۳۱۱۲۲۵-۳۱۱۲۲۴

نیازمندیهای اطلاعات تلفنی آگهی میپذیرد

مدیر کارگزینی

یك شرکت تولیدی بیك نفر لیسانسیه و حداقل ۵ سال تجربه درامورکارگزینی برای احرازپست مدیریت کارگزینی نیازمند است کسانیکه بزبان انگلیسی آشنائی داشته باشند ارجحیت دارند.

داوطلبین میتوانند با راهنمای شماره ۲۷۰ روزنامه اطلاعات مکاتبه نمایند

شرکت آپلین

با مسئولیت محدود

به تعدادی راننده و مستخدم نیازمند است، داوطلبین میتوانند بمحل شرکت واقع در خیابان تخت‌جمشید بین ویلا و حافظ شماره ۱۲۶ طبقه دوم و یا با تلفن ۸۹۶۲۹۶ مراجعه فرمایند

شرکت کارخانه‌های صنعتی آزمایش

(سهامی عام)

استخدام میکند

به تعدادی کارگر پرس‌کار و کارگر ساده با حقوق مکفی نیازمند است.

همکاران جدید ما علاوه بر مزایای قانونی روزانه ازپاداش ازدیاد تولید نیز بهره‌مندخواهند بود.

داوطلبین بایستی دارای معافیت غیرپزشکی بوده و به‌اداره کارگزینی کارخانه های صنعتی آزمایش واقع در کیلومتر ۱۲ جاده آبعلی‌سه‌راه آزمایش قسمت پرسنل مراجعه نمایند.

آموزشگاه بهیاری پاستورنو

جهت دوره سوم‌بهیاری تعدادی داوطلب‌دختر را از میان دارندگان مدارك تحصیلی دوم(گروه خدمات‌بهداشتی‌یانظری)میپذیرد. پذیرفته‌شدگان از کمك هزینه قابل توجه یونیفورم کامل بیمارستانی بیمه درمانی‌وتغذیه‌رایگان برخوردار خواهند بود داوطلبان همه روزه میتوانند با در دست داشتن مدرك تحصیلی ۶ قطعه عکس ۴×۶ و دو برك فتوکپی شناسنامه به محل آموزشگاه واقع در خیابان عباس‌آباد خیابان بخارست بیمارستان پاستور نو مراجعه‌نمایند.

استخدام فوری نظافتچی

داوطلبین به آدرس خیابان آناتول‌فرانس شرکت فسان شماره ۹۹ (کارگزینی) مراجعه نمایند.

آگهی استخدام

بتعدادی کارگر ساده باسواد خواندن ونوشتن نیازمندیم.

آدرس ـ شرکت بوتان خیابان قزوین سه راه آذری اول بیست متری ولیعهد تلفن ۹۵۰۸۰۶ داخلی ۱۶

آگهی استخدام

۱ـ یکنفر دوشیزه با داشتن حداقل ۴ سال سابقه منشیگری مسلط بتایپ فارسی جهت‌کار تمام‌وقت در تهران

۲ـ سه‌نفر تکنیسین سردخانه جهت کار در سنندج

واجدین شرایط از ساعت ۹ الی یك صبح به‌آدرس تهران کاخ شمالی کوچه هشتم‌شماره ۸ طبقه سوم تلفن ۶۵۵۳۰۶ مراجعه نمایند.

آگهی استخدام

شرکت پولی میکس

جهت تکمیل‌کادر موردنیاز خود درتهران افراد واجد شرایط زیررا باحقوق‌مکفی به همکاری‌دعوت مینماید.

۱ـ منشی و ماشین‌نویس فارسی و لاتین با ۲ سال سابقه کار و آشنائی به زبان انگلیسی.

۲ـ لیسانسیه امور بازرگانی یا اقتصاد.

۳ـ حسابدار لیسانسیه با حداقل ۳ سال سابقه کار.

واجدین شرایط میتوانند همه روزه از ساعت ۱۴ الی ۱۹ بعدازظهر با تلفن ۲۲۰۶۶۲ یا به آدرس ـخیابان ظفر مقابل بیمارستان شهرآزاد شماره ۲۲۶ مراجعه فرمائید.

استخدام بسته بند

شرکت تریتون عده‌ای کارگر زن و مردبدون موانع استخدامی را با حقوق و مزایای مکفی استخدام مینماید داوطلبین میتوانند همه‌روزه‌به آدرس خیابان پهلوی روبروی فروشگاه کوروش اول خیابان زرتشت شماره ۸ مراجعه نمایند.

استخدام راننده جرثقیل

تعدادی راننده جرثقیل‌زنجیری ۲۵ تن الی ۶۰تن‌با حداقل۵سال سابقه کار درتهران مورد نیاز است.

تلفن۹۷۷۹۲۳ـ۹۷۱۰۹۸ـ۸صبح الی ۴ بعدازظهر

بیمارستان نتردام دوفاتیما

(وابسته به‌وزارت‌بهداری و بهزیستی)

آموزشگاه بهیاری نتردام دوفاتیما

آگهی پذیرش دانش‌آموز بهیاری

آموزشگاه بهیاری نتردام دوفاتیما برای سال تحصیلی جاری تعدادی دانش‌آموز دختر با شرایط زیرقبول مینماید:

دارا بودن سلامت جسمی‌وروانی

داشتن سن بین ۱۶ـ ۲۲ سال

ـ ارائه کارنامه قبولی سال دوم‌دبیرستان نظام جدید یا چهارم‌نظام قدیم

ـ موفقیت در امتحانات ورودی و مصاحبه حضوری

مدارك لازم برای ثبت‌نام

۱ـاصل‌کارنامه قبولی‌دوم‌دبیرستان نظام جدید یا چهارم نظام قدیم ویك برك فتوکپی

۲ـ فتوکپی شناسنامه

۳ـ دوقطعه عکس ۴×۶

۴ـ دوره تحصیلی در آموزشگاه‌دو سال غیرشبانه‌روزی

۵ـ پرداخت کمك هزینه

داوطلبان میتوانند از تاریخ نشر این‌آگهی تا پایان روز۲۰ر۶ر۲۵۳۶ همه روزه غیراز ایام‌تعطیل ازساعت ۸ الی ۴ بعدازظهر به بیمارستان نتردام واقع در یوسف‌آباد خیابان محمدرضا شاه کوچه ۲۱ مراجعه نمایند.

استخدام

شرکت تضامنی فلورتیسن جونیت ونچر به افرادی با مشاغل زیر نیازمند است

۱ـجوشکار لوله(متخصص جوشهای قوی)

۲ـمهندس امورایمنی کارهای ساختمانی سنگین

۳ـمترجم‌زن بامهارت ماشین نویسی

۴ـلوله کش ابزاردقیق

ازمتقاضیان خواهشمند است به کارگزینی شرکت فلورتیسن جونیت ونچر پالایشگاه اصفهان ۱۹ کیلومتری جاده اصفهان ـ تهران مراجعه فرمایند.

آگهی استخدام

شرکت بیمه دانا برای گسترش عملیات بیمه عمر خود احتیاج به تعدادی کارمند ورزیده‌دراین‌رشته دارد. داوطلبین بایستی دارای شرایط زیر باشند:

۱ـ حداقل دوسال تجربه در پذیره نویسی بیمه عمر و یا دانش‌طب

۲ـ داشتن برك خاتمه‌خدمت (یامعافی‌دائم)

از واجدین شرایط خواهشمند است با در دست داشتن مدارك لازم به آدرس زیر مراجعه نمایند.

بیمه دانا بین میدان فردوسی و ویلا شماره ۸۷۸ طبقه پنجم خانم بهمن‌زاد

آگهی استخدام

افراد زیر باحقوق مناسب استخدام میشود

۱ـ مهندس معمار بامدرك تحصیلی فوق لیسانس برای خدمت در کاشان یکنفر.

۲ـ باستان‌شناس بامدرك تحصیلی لیسانس برای خدمت در کاشان یکنفر

۳ـ منشی باتجربه با مدرك تحصیلی دیپلم و آشنابزبان فرانسه‌برای خدمت‌در تهران‌یکنفر

۴ـ ماشین‌نویس فارسی ولاتین با تجربه با مدرك تحصیلی دیپلم برای خدمت درتهران‌دونفر

داوطلبین واجد شرایط برای راهنمائی بیشتر با تلفنهای ۸۹۶۲۲۳ و ۸۹۳۳۷۴ تماس بگیرند

شرکت نفت پارس

PARS OIL CO.

شرکت نفت پارس

تعدادی کارگر ساده را باحداقل سواد خواندن و نوشتن و در دست داشتن کارت پایان خدمت و یا برگ معافیت از خدمت به همکاری دعوت می نماید نشانی کیلو متر ۱۹ جاده مخصوص کرج بعد ازدو راهی کاروانسراسنگ پالایشگاه نفت پارس

شرکت گلوکوزان احتیاج به یک ژنراتوریاتوربین‌گازی به ظرفیت ۱۰۰۰ـ۸۰۰ کیلووات موجود در تهران یاتحویل وحمل فوری دارد. متمنی است به دفتر شرکت واقع در خیابان سپند شماره ۴۸ تلفن ۸۹۴۴۵۸ ـ ۸۹۸۳۰۱مراجعه نمایند

گروه صنعتی شهریار

استخدام مینماید

۱ـ دونفر مهندس برق و مکانیك دارای حداقل سه‌سال تجربه جهت کار در کارخانجات اهواز.

۲ـ یکنفر کارمند تدارکات دارای حداقل سه سال تجربه آشنا بزبان انگلیسی جهت کار در تهران

واجدین شرایط میتوانند به نشانی خیابان حافظ ـ بهجت‌آباد شماره ۵۷۸ ساختمان گروه صنعتی شهریار مراجعه نمایند.

تلفن ۸۹۹۰۹۸ و ۶ـ ۸۹۹۰۹۳

شرکت‌مهندسین مشاورفرانسوی

احتیاج بیکنفر نقشه‌کش با تجربه دارد.

کسانیکه آشنائی به زبان فرانسه داشته باشند ارجحیت دارند

جهت مصاحبه با آقای سلیمی عباس آباد خیابان پاکستان کوچه چهارم شماره ۲۶مراجعه فرمایند.

هم شهر و هم کنار دریا

ویلائی مدرن دو اتاق خوابه با ۳۵۰۰ متر زمین در کنار دریا و منظره رویائی مشجر بدرختان میوه و جنگلی در فاصله صد متری شهسوار بطرف رامسر با سندمالکیت‌رسمی شش دانگ برق و آب و فیش تلفن بعلت مسافرت یکمیلیون و دویست هزار تومان بدون واسطه بفروش می رسد شهسوار تلفن ۲۵۸۴

شرکت ال پی ال ایران

به ۳ نفرپیغام گیرنده‌برای کارهای خدماتی قسمت موتوری نیازمند است.

متقاضیان برای این شغل باید دارای شرایط زیر باشند.

۱ـ تسلط در صحبت‌کردن زبان انگلیسی

۲ـ معافیت دائم یا پایان خدمت نظام‌وظیفه

آدرس: نبش خیابان نظامی گنجوی خیابان پهلوی(توانیر)شماره۵۴۲ باتلفن های۶یا۶۸۵۴۰۵

استخدام

۱ـ کمك‌حسابدار با ۳سال سابقه‌کار.

۲ـ مامور خرید با ۱۰ سال سابقه کار در شرکت های ساختمانی.

۳ـ نامه‌رسان با داشتن موتورسیکلت.

آدرس ـ خردمند جنوبی ـ ساختمان افسر طبقه اول شماره ۶

قابل توجه‌ساکنان منطقه‌شرق تهران

(نارمك ـ تهران‌نو ـ مجیدیه تهران پارس)

با استخدام در شرکت اونیورسال علاوه بر دریافت بالاترین حقوق منطقه از مزایای زیر نیز استفاده خواهید کرد.

۱ـ صرفه‌جوئی در ساعاتیکه برای رفت و بازگشت به محل کار خارج از تهران صرف میکنید.

۲ـ استفاده از این وقت تلف شده برای رسیدگی به نیازهای خانواده.

۳ـ داشتن وقت بیشتر برای زندگی با فرزندان وخانواده.

۴ـ نداشتن مشکل ترافیک و دور بودن از حوادث ناشی از مشغله شهر و مشکلات رانندگی.

۵ـ صرفه‌جوئی در هزینه های ناشی از دیر رسیدن به اتوبوس سرویس و تاخیر حضور درسرکار.

۶ـ نزدیکی به محل مسکونی و سرعت در تماس‌باخانواده در موقع ضروری.

۷ـ دسترسی به منابع خرید داخل شهر وسایر نیاز های زندگی و بالاخره ده‌ها مزایای دیگر باتوجه به موارد فوق شرکت اونیورسال.

واقع در انتهای سیمتری نارمک جنب دانشکده علم و صنعت افراد واجد شرایط زیر استخدام میکند.

۱ـ مامور ترخیص کالا از گمرك

۲ـ قالب‌ساز ـ فرزکار و صفحه تراشکار با حداقل ۳ سال سابقه کار و۶ کلاس سواد

۳ـ لوله‌کش و جوشکار برق با ۲ سال‌سابقه کار و ۶ کلاس سواد.

۴ـ کارگر سری تراش

۵ـ تعداد ۵۰ نفر کارگر ساده جهت کارگاه پرس و مونتاژ لعاب و توزیع گاز.

۶ـ راننده پایه‌یکم جهت‌حمل گاز به‌شهرستان

اگر به آینده‌بهتری می اندیشید..!

شرکت های پارس توشیبا به نیروی جوان‌و فعال شما برای امور بازاریابی‌و فروش‌خوش‌آمد میگوید.

شرایط همکاری باما چنین است:

۱ـ دارابودن مدارك تحصیلی لیسانس

مدرك تحصیلی ضابطه استخدام نخواهد بود ولی کسانیکه دارای تحصیلاتی برابر لیسانس باشند حق‌تقدم خواهند داشت.

۲ـ آشنائی کامل به زبان انگلیسی

۳ـ داشتن دو سال سابقه کار موثر درامور بازاریابی و فروش وسائل خانگی

از واجدین شرایط که موانع استخدامی نداشته باشند دعوت میشود همه روزه از ساعت ۸ الی ۱۶ به آدرس ایرانشهر جنوبی نرسیده به شاهرضا مقابل بانك صادرات پلاك ۷۱ مراجعه فرمایند.

آگهی استخدام (حسابداری)

شرکت خدمات مهندسی برای‌کار در دفترتهران خود افرادواجدشرایط زیر را به همکاری دعوت مینماید

۱ـ حسابدار ارشد لیسانسیه حسابداری‌با سه‌سال‌سابقه کار و آشنائی کامل بزبان انگلیسی

۲ـ حسابدار لیسانسیه حسابداری با یکسال سابقه کار ویا دیپلمه‌باسه‌سال‌سابقه کارحسابداری وآشنائی بزبان انگلیسی

۳ـ صندوقدار دیپلمه باسه سال سابقه کار ـ صندوقداری با تضمین معتبر

واجدین شرایط که دارای تابعیت‌ایران‌وبرك‌معافیت یاخاتمه خدمت نظام‌وظیفه باشند میتوانند تقاضای کتبی خود را بوسیله صندوق پستی شماره ۱۵۱۶ ـ ۱۲ حداکثر تا۱۵ شهریور ماه جاری ارسال فرمایند.

شرکت سهامی عام شیمیائی پارس

بافراد حائز شرایط زیر جهت خدمت در تهران نیازمند است:

۱ـ کارمند اداره خرید دیپلم متوسطه سن ۲۵ تا ۳۵ سال.

۲ـ راننده پایه۲ باتحصیلات حداقل ابتدائی سن ۲۵ تا ۳۵ سال

حائزین شرایط می‌توانند مشخصات کامل خود را بصندوق پستی ۱۶۵۸ـ ۱۴ ارسال نمایند یا با تلفنهای ۱۳ـ ۸۳۶۲۱۰ خانم زند تماس بگیرند

نیازمندیهای روزنامهٔ اطلاعات تلفنی آگهی می پذیرد

خدمات‌عمومی (متفرقه) ۳۱۱۲۲۷ ۳۱۲۴۱۳

نیازمندیهای اطلاعات

تلفنهای: ۳۱۱۲۲۴-۳۱۱۲۲۵-۳۱۱۲۱۹-۳۰۳۷۰۲

نیازمندیهای اطلاعات تلفنی پذیرفته میشود

گروه صنعتی مولن روژ

برای تکمیل کادر حسابداری خود چند نفر حسابدار دیپلمه را که بیش‌از ۳۰ سال نداشته باشند به همکاری دعوت مینماید .
واجدین شرایط همه روزه باستثناءپنجشنبه بین ٤ تا ۷ بعدازظهر به خیابان کوروش کبیر جنب سینما مولن‌روژ شماره ۲٦۹ مراجعه‌نمایند

بیمارستان پارس

تعدادی دوشیزه یا بانو با تحصیلات دیپلم وسیکل را پس از گذراندن یك دوره کارآموزی (تکنیسین پرستاری و کمك‌بهیاری) استخدام مینماید .
کارآموزان پس‌از موفقیت به‌دریافت گواهینامه که میتوانند از مزایای استخدامی آن برخوردار گردند نائل خواهند گشت .
داوطلبین از بدو دوره کارآموزی از حقوق و مزایای مکفی برخوردار میگردند .
متقاضیان میتوانند با در دست داشتن مدارك تحصیلی و پرسنلی صبحها به بیمارستان پارس مراجعه نمایند .

استخدام

مهندسین مشاور سمکا افراد زیر رابهمکاری دعوت می‌نماید.
۱ـ مهندس راه و ساختمان با ٥ سال سابقه کار و آشنائی کامل بزبان انگلیسی جهت امور نظارت در تهران و شهرستان ها
۲ـ مهندس تاسیسات با٥ سال سابقه جهت امور نظارت در تهران
۳ـ تکنسین ساختمان با٥ سال سابقه
واجدین شرایط به نشانی خیابان خردمند جنوبی خیابان آذرشهر(کامیار) شماره ٤۲ کارگزینی مراجعه‌نمایند.
۱ـ۲ آ ـ ۲۵۹۹۹

قابل توجه متقاضیان وام‌های کشاورزی و دامپروری

مزرعه‌ای بمساحت ۱۸۵۰ هکتار که‌مشتمل ۱۱۰۰ هکتار اراضی آبی و ۷۵۰ هکتار دیمی با حق‌آبه‌ای بمقدار ۲٤ اینچ مکعب از رودخانه‌واقع در ۳٦ کیلومتر جاده‌همدان‌ـ قزوین آبگرم‌خرقان شش دانگ مکانیزه و دارای یك قطعه باغ میوه بمساحت ٤۱ هکتار بعلت مسافرت با قیمت بسیار مناسب فوری واگذار میشود . علاقمندان باتلفن ۲٤۷۱۱۷ تماس حاصل نمایند .

شرکت ورنکو

نماینده انحصاری موتور ژنراتورهای دویتس درایران
یکنفر سکرتر کاملا مسلط بزبان انگلیسی استخدام مینماید .
به آدرس خیابان سپهبد زاهدی خیابان‌آذرشهر پلاك شش ساختمان شهداد تلفن ۸۹۷٦٦۳ و ۸۹۹۵۸۵ مراجعه شود .

کارخانه باطری سازی ری.او.واك

بافراد زیر نیازمنداست
۱ـ تایپست دوزبانه فارسی و انگلیسی مسلط درکار
۲ـ تعدادی قالب ساز شیفت کار دارای سواد خواندن ونوشتن و تجربه کاری
۳ـ تعدادی برقکار باحداقل تحصیلات ششم ابتدائی و ۳ سال سابقه کار مفید
٤ـ تعدادی‌راننده لیفتراك باحداقل یکسال سابقه کار
٥ـ تعدادی کارگر ساده مرد با گواهی پایان خدمت وسوادخواندن ونوشتن
متقاضیان به کارگزینی کارخانه واقع درکیلو متر ۱٤جاده مخصوص‌کرج کارخانه ری. او.واك مراجعه نمایند .

کارخانه ماشین سازی فرزین

افراد زیر را به همکاری دعوت مینماید .
۱ـ تراشکار درجه ۲
۲ـ آهنگر مونتاژکار ماشین های پلاستیك
۳ـ کارگر تولیدکار پلاستیك
آدرس انتهای خیابان امامزاده‌حسن پلاك٤٤٤
تلفن ۵٤۹۸۸۱

پنیر سفید دانمارکی

حلب ۱٦ کیلوئی
۱۸۰۰ ریال
تلفن ۷۵٤٦٤۰

تورمشهد

حرکت ۲۳ و۲٤ و۲۵ شهریور
مصادف باشب‌عید فطرشامل‌هتل، صبحانه ، ناهار وشام هواپیما
۱٤۲۰ تومان تلفن ۲٦٦۷۳۲

استخدام بازاریاب

سازمان فروش شرکت سیانا بچندنفربازاریاب با تجربه و در سطح عالی با حقوق ثابت و پورسانتاژ نیازمند است
تلفن ۸۵۲٤۸۱ و ۸٤۵۸۳۹

اطلاعیه

فروش انواع آجرماشینی
وتحویل فوری
تلفن ۸۹۳۲۳۹

توجه توجه

اکازیون واقعی

چند دستگاه تریلرکفی وکمرشکن با نازلترین قیمت بفروش میرسد
تلفن ٦٦۰۸۳۰

میز وصندلی چوبی

پایه‌فلزی کرم جهت سالنهای غذا خوری به خصوص چلوکبابیهای تهرانو شهرستان ها آماده تحویل
مرکز پخش گالری شهرزاد ۲۳۲۱۵۰

مهندسین فالکا

ماشینهای پلاستیك‌سازی ـ فروش‌ـتعمیرات‌ـ مونتاژ تلفن ٦٦۰۷۷۹

یك شرکت ساختمانی

بافراد زیر نیازمند است :
۱ـ مباشر راه با حداقل ۱۰سال سابقه کار محل کار سمنان
۲ـ سکرتر جهت کار در تهران مسلط به تایپ فارسی باحداقل ٥سال سابقه کار
تلفن ۸۹۲٦۵۱ و ۸۹٤۹۸۷

قابل توجه صاحبان و مهندسین شرکتها

ایزولاسیون رطوبتی پشت‌بام در سطح‌شیب‌دار رنگی بسیار ارزان‌همچنین درسطح افقی پشت‌بام با تجدید ایزوله بدون کندن عایق قبلی‌باتضمین.
شرکت ایزومر ۷۵۰٦۳٤

شرکت سهامی جنرال‌موتورزایران بمنظور آگاهی عمومی بدینوسیله اعلام میدارد که شماره صندوق پستی شرکت از ۶۱۷۳ـ۸ به ۲۵۱ـ۳٤ تغییر یافته است .

مولد برقهای سیار

جهت کرایه تلفنهای
۳۵۵۵٦٤
۳۵۵۵٦۵-
نورهاشمی

تایپیست

گروه صنعتی خاور (شرکت‌سهامی عام) از تعدادی خانم یا آقا که‌مسلط به تایپ فارسی‌بوده دعوت به همکاری مینماید .
شرط لازم برای آقایان :
داشتن برگ خاتمه خدمت یا معافیت دائم از نظام‌وظیفه
داوطلبین میتوانند همه روزه به کارگزینی گروه صنعتی خاور (شرکت سهامی عام) واقع در بلوار الیزابت‌نبش کوچه سوم مراجعه‌نمایند

مهندسین معمار و محاسب

تهیه نقشه ساختمان با اخذجواز از شهرداریها ۲۲۷۹۷٦

مغازه

سرقفلی سه‌باب مغازه بمساحت همکف‌حدود ۹۰ متر مربع و ٤۰ متر زیرزمین با دید بسیار عالی نبش چهارراه ثریا و ایرانشهر با برق و آب‌وتلفن واگذار میشود طالبین‌باتلفن ۸۳۹٦٦۱ تماس بگیرند .

قابل توجه اتوسرویس‌ها و کارخانجات تاسیساتی

برای سهولت در شستشوی انواع خودروها و ماشین‌آلات کارخانجات و سرویس‌های‌همگانی و صرفه‌جوئی در وقت و نیروی انسانی و آب‌از دستگاههای پرتابل شستشوی لاوادکور که با تنظیم درجه حرارت خودکارتا۹۸ درجه سانتی‌ـ گراد وفشار آب ۱۳۰ آتمسفر کلیه وسائل و وسائط را تمیز مینماید استفاده نمائید از شهرستانها نماینده فعال می‌پذیریم نمایندگی انحصاری شرکت ایران اتومبیل بلوار الیزابت شماره ۳۰۸ تلفنهای ۵٦ تا ٦۵۲۰۵۳

بنیاد

مهندسین معمار ومحاسب
تهیه نقشه ساختمانی‌بااخذ جواز ازشهرداری ها تلفن ۲۲۷۹۷٦

کارخانه وانبار فروشی

واقع در جاده قدیم‌کرج بعداز شیرپاستوریزه با ۱۸۵۰ متر مربع زمین و ٤۵۰ متر مربع سالن باآب وبرق آماده برای کار بعلت تغییر شغل‌به فروش میرسد. طالبین از ساعت ۸ الی۱۰صبح با تلفن ٦۵۳٦۸۹ با آقای ساسان تماس بگیرند.

کارخانه تولیدی‌سیاك

سازنده اولین کپسول های آتش نشانی استاندارد شده در ایران مازاد گاز CO_2 تولیدی خود را با عقد قرارداد بفروش میرساند لطفا با تلفن ۸۳۳۱۹٤ ازساعت ۳تا٦ بعداز ظهر هر روز تماس حاصل فرمائید.

نمایشگاه اتومبیل زیبا

مرکز فروش انواع اتومبیل

ایسوزو ومینی بوسهای

جدید ۲۱ نفره وانواع کامیون ، اتوبوس ، وانت وسواری

نقدواقساط تحویل فوری

خیابان خاوران ایستگاه آقارضا

نمایشگاه اتومبیل زیبا

۳٦۱۷۹۲و۳۵۲۵۹۲

جواد گلپایگانی وماهر قویان

گمشده

پروانه اقامت شماره ۱٦۰٦ صادره از بوشهر بنام آقای مانفرداشترن Manfred Stern و پروانه اقامت‌شماره ۱۱۰ صادره ازبوشهر به نام آقای یورگن‌ولن‌هاپت (Juergen Wollenhaupt) مفقود گردیده .
ازیابنده خواهشمند است به آدرس: تهران‌ـ خیابان رازی چهارراه فرانسه شماره ۹۳ ویا تلفن ٦٤٦۱۵٤ و ٦٤۳۵۰٦ اطلاع داده‌ومژدگانی دریافت نمایند .

به چندنفر نقشه بردار مطلع درجه یك جهت انجام امور راه سازی و پل سازی درتهران واطراف تهران نیازمند است . تلفن ٦۸۳۵۰٤ و ٦۸۳۷۲۰

اجاره آپارتمان اداری

یك طبقه کامل بمساحت ۲۵۰ متر مربع با پارکینك اختصاصی و تلفن و تلکس همگانی با سیستم فن‌کوئل نیمه مبله واقع در طبقه ۷ ساختمان مدرن کاوه در خیابان سپهبد زاهدی اجاره داده میشود طالبین‌با تلفن ۸۳۹٦٦۱ تماس بگیرند .

قابل توجه فروشندگان جو

شرکت مالتای ایران
نیاز به خرید ۲۰۰۰ تن جو یك نواخت‌دارد . ازفروشندگان‌محترم خواهشمند است باتلفن ۹۵٦۸۹۰ با آقای بهمن یار تماس حاصل فرمائید ویا به محل شرکت واقع درکیلومتر ۷ جاده مخصوص کرج روبروی جنرال‌موتورزایران‌خیابان آریا مراجعه نمایند .

شرکت ساختمانی رامسر

افراد زیر را استخدام مینماید
۱ـ مهندس راه و ساختمان با ٥سال سابقه کار
۲ـ مهندس راه و ساختمان با حداقل ۳سال سابقه کار
۳ـ مهندس تاسیسات باحداقل ٥ سال سابقه کار
آدرس کاخ شمالی بالاتر از بلوار نرسیده به خیابان زرتشت ساختمان ۸۲ طبقه ششم تلفن ٦۵۲٤۸۲ و ٦۵۸۵۰۹

استخدام مدیرفنی

برای تصدی پست مدیریت فنی یك کارخانه بزرك ودرحال توسعه درشهر صنعتی البرز ، بهمکاری مهندس برق یا مکانیك با حدود ٥ تا ۱۰ سال تجربه نیازمندیم .
خواهشمند است واجدین شرایط آدرس و مشخصات خودراباذکر سوابق‌وحقوق درخواستی به آدرس صندوق پستی ۱٦٦۹ـ۱٤ ارسال‌دارند تا ترتیب مصاحبه حضوری داده شود .

شرکت ساختمانی رونك

افراد زیر را به همکاری دعوت مینماید
۱ـ مهندس راه و ساختمان با تجربه در کارگاه جهت کرمانشاه .
۲ـ تکنیسین ساختمان با تجربه جهت قصرـ شیرین
۳ـ کارپرداز مصالح ساختمانی با تجربه در شرکتهای ساختمانی
٤ـ دوشیزه یا بانوی سکرتر آشنا به زبان انگلیسی .
داوطلبین‌به خیابان‌پهلوی جنب سینماتلانتیك کوچه رهبان پلاك ۱۲ مراجعه نمایندتلفن۸۹۲۸۳۱

SIEMENS

شرکت سهامی خاص تاسیساتی زیمنس جهت کادر فنی خود در تهران و شهرستانها تعدادی کارگر فنی را جهت نصب تابلو و تاسیسات برق استخدام مینماید .
متقاضیان می توانند از ساعت ۸صبح الی۱۳ خود را به کارگزینی شرکت‌واقع درخیابان‌فرح‌جنوبی اندیشه ۳ معرفی نمایند.

آگهی استخدام

شرکت سرمایه گذاری بانك های ایران بمنظور تکمیل کادر تخصصی خود بافراد با درجه لیسانس و بالاتر در رشته های اقتصاد ،مدیریت بازرگانی ، مدیریت صنعتی ، حسابداری امور مالی ، حقوق‌وعلوم اجتماعی برای تصدی مشاغل زیر نیازمند است:

سمت	تجربه
۱ـ کارشناس سرمایه گذاری	حداقل فوق‌لیسانس
۲ـ کارشناس پژوهشهای اقتصادی ومالی	حداقل دوسال تجربه در بررسیهای اقتصادی و مالی
۳ـ کارشناس پیشبرد طرحهای سرمایه‌گذاری (PROMOTION)	حداقل دو سال تجربه مفید در بررسی طرح ـ بررسی‌امکانات سرمایه گذاری و پیشبردطرحهای صنعتی
٤ـ کارشناس خدمات مدیریت	آشنائی با سیستمهای اداری و مالی و صنعتی
٥ـ کارشناس برنامه‌ریزی‌وبودجه	حداقل ۲سال تجربه در امور مالی و بودجه
٦ـ رئیس اداره حقوقی	با پروانه وکالت وحداقل دوسال سابقه کار
۷ـ رئیس روابط عمومی	باحداقل دوسال تجربه شغلی
۸ـ منشی درجه یك	دیپلم با تسلط بماشین‌نویسی فارسی و لاتین

افراد واجد شرایط استخدامی از حقوق‌ومزایای مکفی و بازنشستگی‌و پس‌انداز و مرخصی‌سالیانه و دو روزتعطیل‌در هفته‌استفاده مینمایند.واجدین شرایط تقاضای خودرا همراه یکقطعه از آخرین عکس پرسنلی به‌آدرس شرکت واقع درکریمخان زند مقابل شاه‌عباس شماره ۱٦ ارسال دارند .

نمایش «هرطور که می خواهید»
اجرا در باغ دلگشای شیراز و باغ فردوس تهران

رابطه نمایش، در باغ، از هم گسست

محمد ابراهیمیان

اندره شربان را در پشت سر بازیگری از گروه لاماما می‌بینید

اندره شربان با عرضه یکی از آثار متوسط ویلیام شکسپیر درام نویس بزرگ انگلیسی باعنوان «هرطورکه میخواهید» اجرای متوسطی به جای نهاد، ظاهراً شربان دربند افسون بزرگان تئاتر کلاسیک گرفتار آمده است شربان در جشن هنر پیش با اجراهائی در خورستایش، توانست در میان هنر دوستان ایرانی جائی تحسین انگیز بیابد، لکن این بار با انتخاب یکی از آثار نه چندان با ارزش شکسپیر و نیز شیوه اجرایش درباغ دلگشای شیرازنه فقط اعجابی بر نمی انگیزد حساسیتی هم فراهم نمیکند هرطور که میخواهید، نمایشنامه‌ایست که بقولی، تنها دوازده شبانه روز وقت آقای شکسپیر را گرفته است شاید بهمین دلیل است که از ارزشهای ناب درامهای شکسپیر درآن اثری نیست اثرکمیکی است که ساختمان دراماتیکی آنرا عشق پی ریزی میکند و اغلب عناصر آن زنجیر وارپیوندی عاشقانه می یابند که به سرانجامی خوش ختم میشود، ازمحتوای نمایشنامه که بگذریم تنها جاذبه‌ای که نمایش احتمالاً میتواند در تماشاگرایرانی ایجاد کند، تنها شکل اجرائی آنست که گاه لحظات ناب تئاتری درآن هست، بویژه آنکه شربان با توجه به امکان اجرائی نمایش که دریک باغ وسیع انجام میگیرد کوشش کرده است از ساختمان و باغ همانگونه که هست استفاده کند و مهره ها را در گستره باغ بپراکند، جاذبه باغ دلگشا، قصر قدیمی و نارنجستان سبب بیشترین میزانسن، حرکت و ریتم نمایش شربان شده است، نمایش متشکل از سه فصل است که نخستین فصل آن درهمان ساختمان قدیمی بازی میشود شربان با ایجاد ریتم، حرکت و میزانسن و بهره گیری از قابلیت های یک قصر میکوشد بارفرمهای دلخواه نمایشی را در همین مکان پیاده کند، سکون ساختمان قصر، صلابتش شربان را برآن میدارد که به نخستین فصل نمایش خود ریتم کندی، بدهد که گاه از طریق موسیقی که همانجا و بصورت زنده نواخته میشود، ریتم تند میشود، وشیوه اجرائی فصل بعدی با فصل اول همخوانی ندارد این فصل در میان درختان نارنج بازی میشود فصلی که تقریباً در آن کلیه شخصیت های نمایش بررسی میشوند، فصل سوم که در گوشه دیگری از باغ صورت میگیرد تقریبا ریتم فصل نخستین را تداعی میکند، منهای کوششهائی که دربهره گیری از قابلیت بازیگران شده است که در نتیجه بدون در نظرگرفتن تک بازیها و یاتک گوئیها، نمایش میرود که به اجرای مطلوبی دست یابد، ودر همین فصل است که با توجه به صحنه‌ای که ساخته شده شربان فرمهای فصل نخستین را تکرار میکند، کاری که درفصل میانی غیرقابل کنترل، بود شاید اگر شربان تماشاگران را بعداز پایان هرفصل در کوچه باغهای نارنجستان به تعقیب بازیگران وادار نمیکرد ریتم نمایش از هم گسیخته نمی شد و تماشاگربراحتی می توانست حداقل درذهن خود به یک وحدت کلی برسد، هرچند اوکوشیده بود با جابجا کردن تماشاگرانش به وحدتهای نمایش ارزش گذاشته باشد که از سوئی وحدت تفکر از تماشاگر سلب می شد ازاین نقص که در گذریم رهبری و هدایت بازیگران بنحو چشمگیری ساختمان حرکتی نمایش را ممکن می ساخت، بویژه آنکه ارتباط حسی و عاطفی میان بازیگران و شخصیت های نمایش غیر قابل انکار بود گروه شربان را می شد یک گروه فامیلی وابسته به هم دانست که اساس کارشان برصمیمیت و اعتقاد پی ریزی شده است و شربان دراین حد هم موفق بود.

آثاری که «مردمتوسط» را راضی می کند

تابلوهای روزانی ومجسمه‌های
اسماعیل توکلی

تعطیلات تابستانی نگارخانه ها، فاصله‌ای بعید بین دوستداران هنرهای تجسمی و نمایشگاههای آثار هنرمندان پدید آورده است، با اینهمه نگارخانه مهرشاه، با برگزاری دونمایشگاه همزمان نقاشی های ماریو روساتی و تندیس های «مش اسماعیل» علاقه‌مندان نمایشگاههای هنری را بی نصیب نگذاشته است. درنمایشگاه روساتی بایک نقاش موفق روبرو می شویم.

روساتی اهل رم است و ازآن دسته نقاشانی است که در حوزه مدرنیسم خطر نمی کند و درحد قبول ذوق متوسط جامعه قلم میزند. روساتی یک گرافیست ماهر است با پرداختن به زندگی آدمهای بندری، تصویری رئالیستی از زندگی بندرنشینان بدست میدهد این تصاویر بعد فراترو برتری در بازیهای قلم روساتی می گیرد، تنهائی، عشق، پوسیدگی و عطلت درفضاهای غالبا دریائی روساتی بچشم میخورد آدمهای چاق و بی چهره که غالبا از پشت ترسیم شده‌اند آدمهای متوسط این قرن‌اند که حتی در رویارویی با طبیعت بخشنده دریا و آسمان نیز سیمائی عزلت زده دارند.

وغریبگی آنها با محیط پیرامونشان درخاتمه، در کمپوزیسیونی افقی که غالبا سطح ابی دریا و افق را میسازد شخصیت های خود، زن و مردهای خپله را می نشاند، درمتن آبی تابلوها اندامهای روشن در رنگهای غالبا نارنجی و اخرائی و سورنجی ساخته می شوند، نوری از جائی که پیدانیست، چهره و اندامها را روشن می کند این نقاش که کارهایش متوسط و اما مطبوع است توانسته است براحتی برداشت های خود را ازجهان پیرامون خود، با تکنیکی نه چندان پیشرو اما پذیرفتنی عرضه کند.

در نمایشگاه طبقه زیرین با مجسمه های (مش اسماعیل) روبرو میشویم. بارها درهمین صفحات از آثار این هنرمند سخن رفته است.

توکلی با مفتولهای سیمی و قطعات مسی کار می کند، درطول زمان به شیوه‌ای درتندیسگری دست یافته است که روزبروز سنجیده‌تر میشود نشاندن گره های جوش درسطح تندیس و برش آزاد ورقه های مسی و تلفیق اجزاء ساخته شده صنعتی بادست ساخته هایش، او را قادر کرده است که تصاویر ذهنی خود را که غالبا ساده و عامیانه است حجم بخشد.

اگر مش اسماعیل را بخود واگذارند و تبلیغات روشنفکرانه دوروبرش راه نیاندازند او میتواند درخلوت خود آثاری پدید آورد که درمجموع میتوان آنها را دلپذیر و دیدنی (فقط همین) خواند. آثاری که او دراین نمایشگاه عرضه کرده، جانوران و پرندگان آدمهای عادی و قهرمانان افسانه‌ای است تندیسهای او دراین نمایشگاه از رستم و اسفندیار گرفته تا مرد شاطر و فاتح لاکپشت و سیمرغ و گربه نقش ویژه تفکر واسلوب او را دارند، یعنی ساده‌ترین رفتار با سوژه و بدیهی‌ترین حرکت و شکل با فلز. مردی که پای خود را برکاسه لاکپشتی نهاده شاید بهترین کار اوست کاسه لاکپشت در واقع دیگچه‌ای مسی است. دمروشده و مجسمه ساز با مهارت و خوشذوقی ازیک شیئی روزمره تندیسی تحسین‌انگیز ساخته است. پسربچه‌ای با تیروکمان، زن رینسنده، رستم و سهراب، مرغ جقه، شاطر و گربه، آثار با ارزش او دراین نمایشگاهند که دیده ها و شنیده های هنرمند را بگونه‌ای عامیانه پیش روی ما می آورند.

● روزاتی درکنار یکی ازآثار خود درنگارخانه مهرشاه

بهرحال این نمایشگاه را میتوان دید و آثار دوهنرمند که دریک مقطع با همدیگر مشابهت دارند یعنی تندیسهای مش اسمال و نقاشیهای ماریوروساتی هردو برای بیننده متوسط دیدنی است و چه بهتر ازاین!

شرکت پس انداز و وام مسکن کورش بزرگ به

پرده مرت دارشما

برای یکصد هزار تومان	۱۰,۸۷۱	ریال درسال بیشتر از تمام بانکها بهره میدهد.
برای دویست هزار تومان	۲۱,۷۴۲	ریال درسال بیشتر از تمام بانکها بهره میدهد.
برای سیصد هزار تومان	۳۲,۶۱۳	ریال درسال بیشتر از تمام بانکها بهره میدهد.
برای چهارصد هزار تومان	۴۳,۴۸۴	ریال درسال بیشتر از تمام بانکها بهره میدهد.
برای پانصد هزار تومان	۵۴,۳۵۵	ریال درسال بیشتر از تمام بانکها بهره میدهد.
برای ششصد هزار تومان	۶۵,۲۲۶	ریال درسال بیشتر از تمام بانکها بهره میدهد.
برای هفتصد هزار تومان	۷۶,۰۹۷	ریال درسال بیشتر از تمام بانکها بهره میدهد.
برای هشتصد هزار تومان	۸۶,۹۶۸	ریال درسال بیشتر از تمام بانکها بهره میدهد.
برای نهصد هزار تومان	۹۷,۸۳۹	ریال درسال بیشتر از تمام بانکها بهره میدهد.
یک میلیون تومان	۱۰۸,۷۱۰	ریال درسال بیشتر از تمام بانکها بهره میدهد.

٪۱۱ = ٪۱ + ٪۱۰

بالاترین بهره — بهره بیشتر پس انداز و وام مسکن کورش بزرگ — بهره معمولی تمام بانکها

شرکت پس انداز و وام مسکن کورش بزرگ به سپرده مدت دار شما در یک سال ۱۱٪ بهره میدهد و این بهره حداقل ۱٪ بیشتر از همه بانکهاست.

بهره ماهانه:

شما میتوانید بهرهٔ پول خود را از شرکت پس انداز و وام مسکن کورش بزرگ ماهانه دریافت کنید.

به بهره پول تمام بهره میدهیم

اگر مایل نبودید که بهره پول خود را ماهانه دریافت کنید پس انداز و وام مسکن کورش بزرگ هرماه بهره پول شما را به حساب پس انداز نان وارز نموده و بآن نیز بهره میدهد.

بامدیران شعب پس انداز و وام مسکن کورش بزرگ در نزدیکی محل کار و خانه تان تماس بگیرید

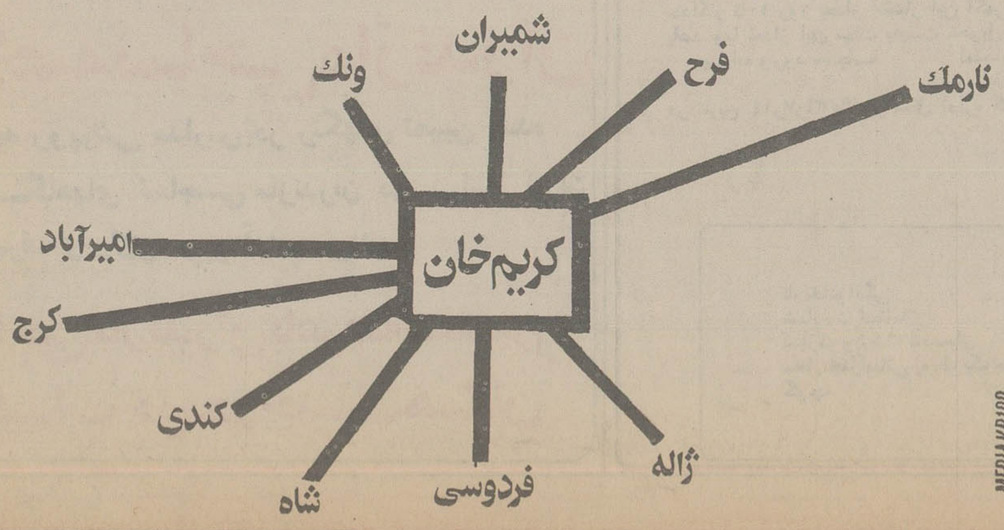

MEDIA&B109

معرفی کتاب

احیاء یک کتاب قدیمی

آورده اند...
به کوشش و تصحیح دکتر ابوالفضل قاضی
انتشارات دانشگاه ملی

قصه های ایرانی در مجموعه فولکلور این سرزمین که امروزه با اصطلاح زیبا و شیوای «فرهنگ توده یا فرهنگ مردم» مشخص میشود، مقام اول را دارد، این قصه ها گذشته از آنکه بخشی از گنجینه ادب فارسی را تشکیل میدهند از آن روکه درخلال تمثیلات، بسیاری از راز و رمزهای فکری واحساسی قوم ایرانی را منعکس میکنند ارزش بخصوصی دارند «آورده اند که...» مجموعه‌یی ازین قصه ها و حاصل تلاش دکتر ابوالفضل قاضی استاد دانشگاه، در تصحیح و تنقیح یک متن اصیل، ولی گمنام ایرانی است این مجموعه که نام مشخص ندارد و داستانسرایاگردآورده آن را نیز تنها بنام «مولف» می شناسیم فی‌الواقع یک میراث خانوادگی است که آقای دکتر قاضی بسانقه یک کشش عاطفی، به تصحیح آن همت ورزیده است، این کتاب مستطاب سهم عمده‌یی در شکل دادن به عواطف زمان گودکی من داشته و آنقدر بازندگی من در هم آمیخته شده است که باوجود داستانهای مکرر دیگری که بعداً خوانده‌ام، هیچگاه نشئه‌یی به اندازه این کتاب بمن دست نداده است... چند سال پیش، پس از سالهادوری از وطن وقتی به زادگاه مالوف خود، سمنان بازگشتم، بخانه پدری رفتم، و درزوایای خانه به جستجوی کتاب پرداختم تاورق پاره های آن را در گوشه و کنار و درزیر گرد و خاک بصورتی پراکنده پیداکردم...»

کتاب، در ۳۱۰ صفحه از طرف سازمان چاپ و توزیع دانشگاه ملی ایران انتشار یافته

آغاز هفته دوم نمایش درقویترین گروه سینمائی پایتخت

اونیورسال ـ پاسیفیک ایران ـ ساینا ـ تیسفون رنگین‌کمان ـ موناکو ـ کارون دریا و... آستارا

«درتجریش»

آرزوی هر دختر جوان فقط یک چیز است... شوهر!!! اما این خانم فقط دلش موتور میخواد... شادترین فیلم برای تمام خانواده های ایرانی

بهمن مفید پوری بنائی . میدی

درفیلم رنگی ـ ایستمن کالر

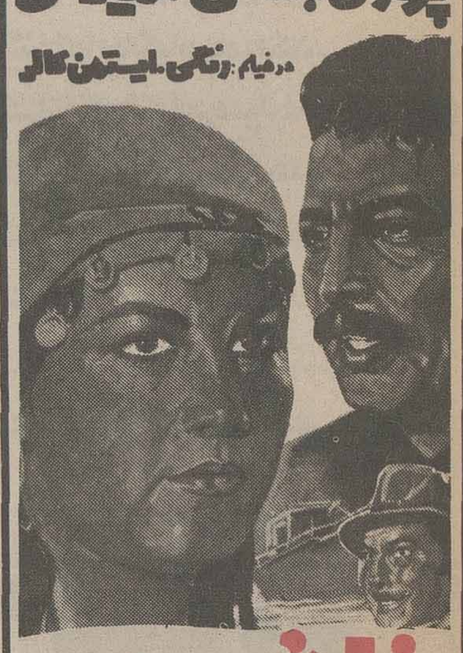

خانم دلش موتور میخواد

تهیه کننده: کارگردان: جمشید شیبانی نویسنده سناریو: حسن رفیعی

محصول سازمان سینمائی تصاویر

آگهی استخدام

شیلات جنوب ایران جهت خدمت در تهران به دونفر داوطلب برای شغل نامه‌رسانی که حداقل دارای تحصیلات ششم ابتدائی ودارابودن گواهینامه موتورسیکلت وسلامتی مزاج وبرگ پایان خدمت یا معافیت خدمت باشند با حقوق و مزایای مکفی نیاز دارد .

داوطلبین واجد شرایط میتوانند همه روزه باستثنای روزهای پنجشنبه‌وایام تعطیل قانونی‌تاریخ ۳۶٫۶٫۲۰ بکارگزینی شیلات جنوب ایران واقع در امیرآباد شمالی روبروی پارك فرح نبش‌کوی همدان مراجعه نمایند .

م الف ۱۳۶۴۶ آ ـ ۲۶۱۷۳

آگهی مزایده

شرکت پشتیبانی و نو سازی هلیکوپتر های ایران‌در نظردارد مقداری آلومینیوم های اسقاطی خود را از طریق مزایده بفروش برساند . داوطلبان شرکت در مزایده می ـ توانند همه روزه در ساعات اداری از ساعت ۷½ الی ۱۶جهت بازدید از آلومینیوم های مورد بحث به انبار شرکت واقع در میدان شهباز اول‌جاده کرج سمت راست مراجعه و پس از رویت و دریافت مشخصات پیشنهادات خودرا با در نظر گرفتن شرایط زیرتهیه و به (قسمت آماد) شرکت تسلیم نمایند .

۱ـ داوطلبان بایستی ۱۰درصد بهای مورد معامله را نقدا بصندوق حسابداری پرداخت و رسید دریافت نمایند.

۲ـ پیشنهادات واصله در ساعت ۱۱ صبح‌روز۳۰٫۶٫۳۶ در حضور اعضاء کمیسیون مزایده بازو قرائت خواهدشد.

۳ـ به پیشنهادات فاقد سپرده ترتیب اثر داده نخواهد شد .

۴ـ حضور پیشنهاد دهندگان در جلسه آزاد خواهدبود.

۵ـ چنانچه برنده آگهی مزایده حداکثر پس از ۲۰ روز از تاریخ جلسه مزایده بهرنحوازانجام معامله خودداری نماید سپرده آن بنفع شرکت ضبط خواهدشد .

۶ـ پرداخت هرگونه هزینه از قبیل خدمات ، هزینه حمل و هزینه آگهی بعهده برنده مزایده میباشد .

۱ـ۲۶۱۵۴

بچه ها، بچه ها، بچه ها

آخرین ماه تعطیل تابستان مدارس

و آخرین فرصت برای دیدن یک فیلم کمدی بی نظیر که خاطره آن تا تابستان سال آیندم فراموش نمی شود!

ضمنا خانه دارها و کسانیکه شغل آزاد دارند بهترین موقعیت است که پی بدردسر یک کارمند ببرند

آغاز سومین هفته

نمایش فقط درسینما

شهر تماشا

سینمای ممتاز و ۴ ستاره

****

۱۹۲۷ چارلی چاپلین
۱۹۳۷ لورل و هاردی
۱۹۴۷ بابهوپ
۱۹۵۷ نورمن ویزدام
۱۹۶۷ لاندو بوزانسکا
۱۹۷۷ اینک در

جدید ترین کمدین سینما

پائولو

درفیلم رنگی

دردسر یک کارمند

ازامشب

درسینماهای

میامی سیلوانا

کمدین بامزه سینما دریک اثر کمدی عالی

فرانکو

درفیلم رنگی

زورو دست قشنگ

یک سازمان دولتی برای نظافت ساختمان احتیاج به چند نفر کارگر مرد دارد متقاضیان از ساعت ۸ الی ۲ بعدازظهر با تلفنهای شماره ۶۴ـ۶۵۴۶۰ تماس بگیرند.

م الف ۱۳۷۱۸

آ ـ ۲۶۱۹۲

از امشب فقط درسینما

شهر قشنگ

سینمای مخصوص خانواده ها

چهارراه شاه

تلفن ۶۴۷۷۷۷

نورمن ویزدوم

درفیلم رنگی

نورمن هیپی شده

پخش از: انتخابیم

اخرین اثر کمدین معروف و محبوب سینما

از فردا صبح در

سینما شهناز

شاهرضا ـ اول گرگان

تلفن ۷۵۴۶۲۶

شمی کاپور

در فیلم رنگی

دودوست دیرین

سانسها ۱۱ صبح ۱ـ ۳ـ ۵ـ ۷ـ ۹ بعدازظهر

ضمنا فردا شب ساعت ۷ و ۹ بعدازظهر

فیلم «کتاب عشق» بزبان هندی نمایش داده می شود

دنیای ورزش

روزهای شنبه

کتابارههای تهران . کتابارههای تهران

شکوفه نو

حمیرا ـ لیلافروهر

سیدکریم

رقص عربی ناگلاسمعی از قاهره

رقص قفقازی برادران جانباز

گروه اکروبات بندباز

ویولین سیسترز

بندبازان یوگسلاوی

بالت کیم ـ بالت ساندرا

۵۴۴۰۴۴ـ۵۴۳۰۳۳

شروع برنامه ۱۰ بعدازظهر

باکارا

ستار ـ شاهرخ

یلدا

رقص عربی هلاصفی از قاهره

زیباروبان تایلندی

مهرویان سنگاپوری

پرپوشان انگلیسی

ارش و آتش

۸۹۵۱۷۷ ـ ۸۹۸۲۰۸

شروع برنامه ۱۰ بعدازظهر

ونک

گوگوش

شماعی زاده

هنریت خواننده ایتالیائی

کریستیانو کمدین های یونانی

مک گرگور شعبده باز

تونی شارمن خواننده انگلیسی

رقص قفقازی گروه آتش

بالت لیزا ـ بالت انگلیسی

۶۸۲۵۵۷ ـ ۶۸۴۷۷۵

شروع برنامه ۱۰ بعدازظهر

مدرسه عالی علوم اقتصادی و اجتماعی بابلسر

اگهی ثبت نام

اگهی ثبت نام دانشجویان مدرسه عالی علوم اقتصادی و اجتماعی بابلسربشرح زیر می باشد

شنبه ۳۶/۶/۱۹ ـ رشته اقتصاد

یکشنبه ۳۶/۶/۲۰ رشته حسابداری و امور مالی

دوشنبه ۳۶/۶/۲۱ رشته اقتصاد اجتماعی و حقوق کار

دانشجویان با دردست داشتن کارت تحصیلی می توانند صبح ها از ساعت ۸ تا ۱۲ و بعد از ظهرها از ساعت ۱۴ تا ۱۸ بامور آموزشی مراجعه نمایند.

مدرسه عالی علوم اقتصادی و اجتماعی ـ بابلسر

آگهی استخدام

اداره کل کشاورزی استان بوشهر طبق مفاد قانون استخدام کشوری ۲۰ نفر را ازطریق مسابقه ـ امتحان بشرح زیر استخدام مینماید :

ردیف	عنوان شغل	محل جغرافیائی خدمت	شرایط احراز	گروه شغلی
۱	کارشناس اقتصاد و برنامه‌ریزی	۱ بوشهر	دارا بودن لیسانس کشاورزی یا اقتصاد	۷
۲	تکنیسین اقتصاد کشاورزی	۱ »	دارا بودن مدرک دیپلم کامل متوسطه در رشته ریاضی یا طبیعی و طی دوره کارآموزی یادیپلم کامل متوسطه درصورت گذرانیدن دوره سپاهی ترویج و آبادانی	۴
۳	آمارگر	۱ »	دارا بودن مدرک دیپلم کامل متوسطه در رشته ریاضی یا طبیعی وطی دوره کارآموزی در زمینه مربوطه	۴
۴	حسابدار	۱ برازجان	دارا بودن دیپلم کامل متوسطه وطی دوره حسابداری مقدماتی و موفقیت در آن	۴
۵	متصدی امور دفتری	۲ بوشهر	دارا بودن دیپلم کامل متوسطه وطی دوره کارآموزی درزمینه‌مربوطه	۴
۶	ماشین‌نویس	۲	دارا بودن دیپلم کامل متوسطه و گواهی ماشین‌نویسی فارسی	۴
۷	ماشین‌نویس	۱	دارا بودن مدرک پایان دوره اول متوسطه و گواهی ماشین‌نویسی فارسی	۳
۸	بایگان	۲	دارا بودن مدرک پایان دوره اول متوسطه وطی دوره کلاس‌بایگانی	۳
۹	سرویسکار	۱	دارا بودن مدرک پایان تحصیلات ابتدائی و آشنائی لازم در زمینه مربوطه	۱
۱۰	نامه‌رسان	۱	دارا بودن گواهینامه پایان تحصیلات ابتدائی و آشنائی کافی در رشته مربوطه	۱
۱۱	راننده وسائط نقلیه تندرو سبک	۱ بوشهر ۲ نفر ـ برازجان ۲ نفر	دارا بودن گواهی پایان تحصیلات ابتدائی‌و گواهینامه رانندگی‌پایه‌دو (در شرایط مساوی دارندگان گواهینامه موتورسیکلت حق تقدم خواهد داشت)	۱
۱۲	پیشخدمت	۱ بوشهر ـ برازجان	دارا بودن مدرک تحصیلی پایان دوره ابتدائی	۲
۱۳	سرایدار	۱ بوشهر ۱ نفر ـ برازجان ۲ نفر	دارا بودن مدرک تحصیلی پایان دوره ابتدائی	۱

داوطلبان واجد شرائط میتوانند برگ درخواست ذیل این آگهی را تکمیل نموده و همراه با۲ قطعه عکس ۴ × ۳ و رسید بانکی مبنی برپرداخت مبلغ ۱۵۰ ریال برای گروههای ۱و۲ و ۳۰۰ ریال برای گروههای ۳و۴ و ۴۰۰ ریال برای گروه ۷ در یکی از شعب بانکملی ایران بحساب شماره ۹۸۰ خزانه نزد بانک مرکزی ایران بعنوان حساب حق ثبت‌نام داوطلبان استخدام و فتوکپی برگ پایان خدمت زیرپرچم یامعافیت دائم حداکثر تا۱۰ روز بعد از انتشاراگهی باپست سفارشی به نشانی . بوشهر اداره کل کشاورزی استان بوشهر ارسال دارند .

به مدارکی که‌فاقد رسید بانکی باشد ویا بعد از انتشار این‌مهلت به‌پست تحویل داده شود ترتیب اثر داده نخواهد شد . (وجوه پرداختی بهیچوجه مسترد‌نمیشود) گارت‌ورودبجلسه امتحان‌درتاریخ ۱۴٫۷٫۳۶ در اداره کل کشاورزی استان بوشهر بین داوطلبان توزیع خواهد شد .

برگ درخواست شغل

نام : نام پدر :
نام خانوادگی : محل صدور : تاریخ تولد :
شماره شناسنامه وضع خدمت وظیفه : داوطلب شغل (فقط یک شغل)
مدارک و رشته تحصیلی : نشانی کامل شهر : خیابان :
محل جغرافیائی مورد تقاضا (فقط یک محل) شماره منزل : آ ـ ۵۵۰۸
کوچه : تلفن : امضاء داوطلب :

آگهی استخدام

اداره کل پست استان بوشهر طبق مفاد قانون استخدام کشوری تعداد ۳۳نفر را ازطریق مسابقه ـ امتحان بشرح زیر استخدام مینماید :

ردیف	عنوان طبقه‌شغل	محل جغرافیائی خدمت	تعداد مورد نیاز	شرائط احراز
۱	حسابدار یک	بوشهر ، گناوه	۲ نفر	دارا بودن مدرک دیپلم کامل متوسطه و طی دوره کارآموزی در زمینه مربوطه
۲	متصدی امور دفتری یک	بوشهر ٤ نفر، خلیفه ۱ نفر ، دیلم ۱ نفر	٦ نفر	دارا بودن مدرک پایان تحصیلات دوره اول متوسطه و طی دوره کارآموزی در زمینهٔ مربوطه
۳	راننده وسائط نقلیه یک تندرو وسبک	بوشهر ٥نفر، شنبه ۱ نفر، ریشهر ۱ نفر، دلوار ۱ نفر، دشتستان ٤ نفر، سعدآباد ۱ نفر، دالکی ۲ نفر، خلیفه ۲نفر، گناوه ٤ نفر	۲ نفر	دارا بودن مدرک پایان تحصیلات دوره ابتدائی و گواهینامه پایه ۲
٤	مامور پست یک	دشتستان	۲۱ نفر	دارا بودن مدرک پایان تحصیلات ابتدائی و آشنائی لازم در زمینه مربوطه
٥	نگهبان یک	بوشهر	۱ نفر	دارا بودن مدرک پایان تحصیلات دوره ابتدائی
٦	پیشخدمت یک	بوشهر	۱ نفر	دارا بودن مدرک پایان تحصیلات دوره ابتدائی

داوطلبان واجد شرائط میتوانند برگ درخواست ذیل این آگهی را تکمیل وبا دو قطعه عکس ٤ × ۳ خود ورسید بانکی مبنی برپرداخت مبلغ ۱۵۰ ریال (برای گروههای ۱و۲) ومبلغ ۳۵۰ ریال برای گروههای ۳و٤) دربکی از شعب بانک ملی‌ایران‌بحساب‌شماره ۹۸۰ خزانه‌نزدبانک مرکزی ایران بعنوان حساب حق ثبت‌نام‌داوطلبان استخدام و فتوکپی برگ خاتمه خدمت وظیفه یا برگ معافیت دائم حداکثر تا۱۰ روز بعداز انتشار این آگهی باپست سفارشی به‌نشانی ـ بوشهر اداره کل پست ارسال دارند. به مدارکی که فاقد رسیدبانکی باشد ویا بعداز این مهلت بپست تحویل داده شود ترتیب اثر داده نخواهد شد. (وجوه پرداختی بهیچوجه مسترد نمیشود) .

پروانه ورود به جلسه امتحان مسابقه

در تاریخ ۱۴٫۷٫۲۵۳۶ در محل اداره کل پست استان بوشهر بین داوطلبان توزیع خواهد شد .

برگ درخواست شغل از

نام خانوادگی
شماره شناسنامه
مدارک و رشته تحصیلی
محل جغرافیائی (فقط یک محل)
کوچه

نام
محل صدور
وضع خدمت وظیفه
نشانی کامل : شهر
شماره منزل

نام پدر
تاریخ تولد
داوطلب شغل (فقط یک شغل)
خیابان
تلفن
امضاء داوطلب

اطلاعیه نساجی مازندران

انواع پارچه روپوشی مدارس در رنگهای تعیین شده در فروشگاههای نساجی مازندران در سراسر ایران جهت مصرف کنندگان عزیز آماده میباشد.

نساجی مازندران باعرضه مستقیم تولیدات خوددرخدمت همگان

برنامه سینماها

تماشای فیلمهائی که با علامت (×) مشخص شده برای اشخاص کمتر از ۱۸ سال ممنوع است.

- اسمان خراش جهنمی ـ رنگی استیومک کونین
  تخت جمشید (۶۵۲۵۵۰) ۱۱ـ ۱/۴۵ـ ۲/۳۰ـ ۷/۱۵ـ ۱۰
- اسپارتاکوس ـ رنگی ـ ۷۰ میلیمتری ـ استریوفونیک
  کریستال (۳۱۷۶۷۵) ۹/۳۰ـ ۱۲/۳۰ـ ۳/۳۰ـ ۶ـ ۹/۳۰
- آخرین مردان سرسخت ـ رنگی ـ چارلتون هستون
  پارامونت (۶۴۸۳۷۱) ۱۱/۳۰ـ ۱/۳۰ـ ۳/۳۰ـ ۵ـ ۷/۳۰
- اسکورپی ـ رنگی ـ کانی استیونس
  امپایر (۸۹۳۹۴۲) ۱۱/۱۵ـ ۱/۳۰ـ ۳/۳۰ـ ۵ـ ۷/۳۰ـ ۹/۴۵
- انسان و حیوان ـ سینما سکوپ رنگی
  گلدیس (۶۲۸۷۱۳) ۱۱/۱۵ـ ۳/۳۰ـ ۵/۳۰ـ ۷/۳۰
- آه ـ محصول هندوستان
  آسمان آبی (۳۴۱۶۶۸) ۹ـ ۱۱ـ ۱ـ ۳ـ ۵ـ ۷ـ ۹
- اورسوس ـ سینماسکوپ رنگی
  رکس (۳۱۸۲۴۲) ۱۰/۳۰ـ ۲/۳۰ـ ۴/۳۰ـ ۶/۳۰ـ ۸/۳۰
- الماسها ابدیند ـ تسویه گر
  البرز (۳۰۴۲۵۸) ۸/۳۰ـ ۱۲ـ ۳/۳۰ـ ۷ـ ۸/۳۰
- ابوریحان بیرونی ـ سینما اسکوپ رنگی،
  اروپا (۳۰۳۱۷۹) ۱۰/۳۰ـ ۲/۳۰ـ ۴/۳۰ـ ۶/۳۰ـ ۸/۳۰
  شهوند (۳۵۴۰۴۰) ۹ـ ۱۱ـ ۱ـ ۳ـ ۵ـ ۷ـ ۹
  نیتون (۷۶۳۳۱۶) ۱۱ـ ۱ـ ۳ـ ۵ـ ۷ـ ۹
  ژاله (۳۰۴۱۲۰) ۱۰/۳۰ـ ۲/۳۰ـ ۴/۳۰ـ ۶/۳۰ـ ۸/۳۰
  پاسارگاد (۳۳۲۷۸۲) ۹ـ ۱۱ـ ۱ـ ۳ـ ۵ـ ۷ـ ۹
  توسکا (۵۳۹۵۴۴) ۹ـ ۱۱ـ ۱ـ ۳ـ ۵ـ ۷ـ ۹
- باروت ـ پلنگ ماده
  نادر (۳۱۴۷۹۵) ۹ـ ۱۱ـ ۱ـ ۳ـ ۵ـ ۷ـ ۹
- بادبادک ـ رنگی ـ پیترفالک
  پولیدور (۸۹۲۷۳۱) ۱۱/۳۰ـ ۱/۳۰ـ ۳/۳۰ـ ۵/۳۰ـ ۷/۳۰
- بیگانه عصیانگر ـ رنگی ـ آنتونی کوئین
  کسری (۸۴۶۹۳۹) ۱۰/۱۵ـ ۱۲ـ ۲ـ ۴ـ ۶ـ ۸ـ ۹/۳۰
- تاکسی هوس ـ رنگی ـ ماریزامل
  آتلانتیک (۸۹۷۱۷۱) ۱۱/۱۵ـ ۱/۳۰ـ ۳/۳۰ـ ۵/۳۰ـ ۷/۳۰
- تجربه تلخ جوانی ـ سینماسکوپ رنگی
  آریا (۳۱۹۱۸۴) ۹ـ ۱۱ـ ۱ـ ۳ـ ۵ـ ۷ـ ۹
- تعطیلات بزرگ ـ رنگی لونی دوفونس ۹/۴۵
  دیاموند (۸۴۸۴۰۰) ۱۱/۱۵ـ ۱/۴۵ـ ۳/۳۰ـ ۵/۳۰ـ ۷/۳۰
- جوناتان و حقه های ازدواج ـ رنگی هانیزرومان
  شهرفرنگ (۶۲۸۴۲۸) ۱۱/۱۵ـ ۱/۱۵ـ ۳/۱۵ـ ۵/۱۵ـ ۷/۳۰
- خاطرخواه ـ ناصر ملک مطیعی ـ فروزان
  آسیا (۴۶۲۹۰۹) ۹ـ ۱۱ـ ۱ـ ۳ـ ۵ـ ۷ـ ۹
  مولن روژ (۷۵۲۹۲۹) ۱۱ـ ۱ـ ۳ـ ۵ـ ۷ـ ۹
  المپیا (۹۲۶۷۹۶) ۱۱ـ ۱ـ ۳ـ ۵ـ ۷/۱۵ـ ۹/۱۵
  جرخ فلک (۹۵۰۵۵۸) ۹ـ ۱۱ـ ۱ـ ۳ـ ۵ـ ۷ـ ۹
  لیدو (۹۵۱۵۱۱) ۱۰ـ ۱۲ـ ۲ـ ۴ـ ۶ـ ۸
- خانم دلش موتور میخواد ـ بهمن مفید ـ پوری بنائی
  اونیورسال (۹۲۶۹۵۳) ۹ـ ۱۱ـ ۱ـ ۳ـ ۵ـ ۷ـ ۹
  ایران (۳۱۶۳۵۴) ۹ـ ۱۱ـ ۱ـ ۳ـ ۵ـ ۷ـ ۹
  ساینا (۳۵۲۴۴۲) ۹ـ ۱۱ـ ۱ـ ۳ـ ۵ـ ۷ـ ۹
  تیسفون (۸۵۸۸۸۲) ۹ـ ۱۱ـ ۱ـ ۳ـ ۵ـ ۷ـ ۹
  رنگین کمان (۷۲۵۷۶۰) ۱۰ـ ۱۲ـ ۲ـ ۴ـ ۶ـ ۸
  موناکو (۷۳۵۵۷۶)-۹ـ ۱۱ـ ۱ـ ۳ـ ۵ـ ۷ـ ۹
  کارون (۹۵۵۱۶۵) ۱۰/۳۰ـ ۲/۳۰ـ ۴/۳۰ـ ۶/۳۰ـ ۸/۳۰
  دریا (۳۴۱۷۴۶) ۹ـ ۱۱ـ ۱ـ ۳ـ ۵ـ ۷ـ ۹
  پاسیفیک (۷۵۳۳۱۱) ۱۱ـ ۳/۳۰ـ ۵/۳۰ـ ۷/۳۰ـ ۹/۳۰
  آستارا (۲۷۳۰۲۲) ۱۰/۳۰ـ ۲/۳۰ـ ۴/۳۰ـ ۶/۳۰ـ ۸/۳۰
- (×) خوشگل کمباریک ـ رنگی ـ کارمن ویلایی
  تاج (۳۱۳۸۶۳) ۹/۱۵ـ ۱۱ـ ۱ـ ۳ـ ۵ـ ۷ـ ۹/۱۵
- دو دینامیت خوشگل ـ رنگی ـ کلودیا جنینگز
  دیانا (۶۴۷۳۶۵) ۱۱ـ ۱ـ ۳ـ ۵/۳۰ـ ۷/۳۰ـ ۹/۳۰
- دردسر یک کارمند ـ رنگی ـ پائولو
  شهرتماشا (۹۲۸۶۸۶) ۱۱/۳۰ـ ۱/۳۰ـ ۳/۳۰ـ ۵/۳۰ـ ۷/۳۰ـ ۹/۳۰
- رابین‌هود ـ رنگی ـ والت دیسنی
  سانترال (۹۲۸۶۸۶) ۱۰/۳۰ـ ۱۲/۴۵ـ ۳ـ ۵/۱۵ـ ۷/۳۰ـ ۹/۴۵
  گلدن سیتی (۶۶۳۳۶۹) ۱۱/۳۰ـ ۱/۳۰ـ ۳/۳۰ـ ۵/۳۰ـ ۷/۳۰ـ ۹/۳۰
- رابطه ممنوع ـ رنگی ـ گلندا جکسون
  سینه موند (۶۲۸۴۲۲) ۱۰/۴۵ـ ۱ـ ۳ـ ۵/۱۵ـ ۷/۳۰ـ ۹/۴۵
- زن و اعتیاد ـ رنگی ـ ماراکروز ۹/۴۵
  سیلورسینی (۲۶۱۲۰۵) ۱۱/۳۰ـ ۱/۳۰ـ ۳/۳۰ـ ۵/۳۰ـ ۷/۳۰
  ادئون (۳۱۸۱۱۸) ۱۱ـ ۱ـ ۳ـ ۵ـ ۷/۱۵ـ ۹/۳۰
- زوردست قشنگه ـ رنگی ـ فرانکو
  میامی (۷۵۴۳۲۹) ۹ـ ۱۱ـ ۱ـ ۳ـ ۵ـ ۷ـ ۹
  سیلوانا (۳۶۳۷۷۷) ۹ـ ۱۱ـ ۱ـ ۳ـ ۵ـ ۷ـ ۹
- سنگام ـ رنگی ـ راج کاپور ـ ویجنتی مالا
  همای (۳۱۶۶۶۹) ۹ـ ۱۲ـ ۳ـ ۶ـ ۹
- شیرفروش ـ نورمن ویزدوم
  شهرقشنگ (۶۴۷۷۷۷) ۱۱ـ ۱ـ ۳ـ ۵ـ ۷ـ ۹
- طالع نحس ـ رنگی ـ گریگوری پک
  برلیان (۳۹۳۵۳۵) ۹ـ ۱۱ـ ۱ـ ۳ـ ۵ـ ۷ـ ۹
- فستیوال فیلمهای هندی
  حافظ (۳۹۱۰۷۴) ۱۰/۳۰ـ ۲/۳۰ـ ۴/۳۰ـ ۶/۳۰ـ ۸/۳۰
- فصل عشق ـ رنگی ـ شمی کاپور ـ ممتاز
  شهناز (۷۵۴۴۲۶) ۹ـ ۱۱ـ ۱ـ ۳ـ ۵ـ ۷ـ ۹
- فرانکشتین جوان ـ رنگی ـ پیتر بول ۹/۳۰
  بولوار (۶۵۵۲۹۲) ۱۱/۳۰ ـ ۱/۳۰ ـ ۳/۳۰ ـ ۵/۳۰ ـ ۷/۳۰ ـ
- فستیوال فیلمهای فردین و بیک ایمانوردی
  الوند (۳۵۶۵۳۸) ۱۰ ـ ۱۲ ـ ۲ ـ ۴ ـ ۶ ـ ۸ ـ ۱۰
  کیهان (۵۴۶۳۶۰) ۹ ـ ۱۱ ـ ۱ ـ ۳ ـ ۵ ـ ۷ ـ ۹
- فراری گرفتار ـ رنگی ـ سانچیوکمار
  قصر طلائی (۷۵۹۶۲۴) ۹ ـ ۱۱ ـ ۱ ـ ۳ ـ ۵ ـ ۷ ـ ۹
- قهرمان سیاه پوش ـ رنگی ـ سردار
  ایفل (۳۱۱۴۷۷) ۱۰/۳۰ـ ۲/۳۰ـ ۴/۳۰ـ ۶/۳۰ـ ۸/۳۰
- قیمت یک زندانی ـ سینما سکوپ رنگی
  پارک (۳۱۹۶۳۷) ۹ـ ۱۱ـ ۱ـ ۳ـ ۵ـ ۷ـ ۹
- کینگ کونگ ـ رنگی ـ جف بریجز
  ریولی (۷۵۷۷۷۷) ۱۰ـ ۱۱/۳۰ـ ۳ـ ۵/۳۰ـ ۸ـ ۱۰/۱۵
- کوسه ـ رنگی ـ برت رینولدز ـ ارتورکندی
  رویال (۸۲۹۷۸۵) ۱۰ـ ۱۲ـ ۲ـ ۴ـ ۶ـ ۸ـ ۱۰
- کودک هندی ـ محصول هندوستان
  ارانوس (۵۲۷۹۷۱) ۱۰/۳۰ـ ۱ـ ۳/۳۰ـ ۶ـ ۸/۳۰
- مرگ ساز ـ رنگی ـ کلینت ایستوود
  کاپری (۹۲۸۴۰۱) ۹ـ ۱۱ـ ۱ـ ۳ـ ۵ـ ۷ـ ۹
- (×) ماتیک ـ رنگی ـ مارگوهمینگوی
  شهرقصه (۶۲۷۲۹۰) ۱۱ـ ۲ـ ۴ـ ۶ـ ۸ـ ۱۰
- میخواهم زنده بمانم ـ سوزان هیوارد ۷/۳۰ـ ۹/۳۰
  پانوراما (۳۴۴۷۵۰) ۹/۳۰ـ ۱۱/۳۰ـ ۱/۳۰ـ ۳/۳۰ـ ۵/۳۰ـ
- مخلوق خارق‌العاده ـ سینما سکوپ رنگی
  سهیلا (۳۱۶۴۲۴) ۱۱/۳۰ـ ۲/۳۰ـ ۴/۳۰ـ ۶/۳۰ـ ۸/۳۰
  مراد (۷۵۳۳۸۲) ۹ـ ۱۱ـ ۱ـ ۳ـ ۵ـ ۷ـ ۹
  ری (۵۲۲۵۷۸) ۱۰ـ ۱۲ـ ۲ـ ۴ـ ۶ـ ۸ـ ۱۰
- مشتهای فولادین ـ گروهبان فرانکو ۹/۳۰
  فلور (۵۲۸۰۹۶) ۹/۳۰ـ ۱۱/۳۰ـ ۱/۳۰ـ ۳/۳۰ ـ ۵/۳۰ـ ۷/۳۰ـ
- وحشت درسیاره هیدرا ـ رنگی ـ گوردون میچل
  متروپل (۳۱۹۴۱۰) ۹ـ ۱۱ـ ۱ـ ۳ـ ۵ـ ۷ـ ۹
- (×) هوسهای قبل از مرگ ـ رنگی ـ فمی بنوسی
  ب.ب (۸۲۹۶۴۱) ۱۰ـ ۱۲ـ ۲ـ ۴ـ ۶ـ ۸ـ ۱۰
- هدیه مادربزرگ ـ رنگی ـ ادویژفنگ
  مازستیک (۶۶۸۴۶۱) ۱۱ـ ۱ـ ۳ـ ۵ـ ۷ـ ۹
- یکبار برای همیشه ـ رنگی ـ آلبراورانو
  یلازا (۶۴۴۲۵۵) ۹ـ ۱۱ـ ۱ـ ۳ـ ۵ـ ۷ـ ۹
- ستاتس انگلیسی
  گلدیس ساعت ۹/۳۰ (انسان و حیوان)

سینما کریستال: اسپارتاکوس
رنگی ـ ۷۰ میلیمتری ـ استریوفونیک

ناگهان در یک سپیده دم (۶)

نوشته‌ی: فریدون خادم

برای استقلال مملکت، امضا بگیرید

ـ ما میخواهیم شما علت حمله ناگهانی بخاک ایران را روشن کنید زیرا وضع ما و شما، چه از لحاظ تاریخی و چه از نظر جغرافیائی، ایجاب میکند که با هم روابط دوستانه‌داشته باشیم. در حالیکه شما سربازان خود را واداشته‌اید از شمال بمرزهای بلا دفاع ایران حمله کنند و خانه‌های مردم را گلوله باران نمایند و امنیت شهرها را مختل سازند، ما گزارشی در دست داریم که بموجب آن این عمل شما از روی رضا و رغبت انجام نگرفته است.

در تمام مدتی که من صحبت می‌کردم، اسمیرنوف سرا پا گوش بود و با انگشت‌های دست خود بازی می‌کرد. وقتی حرف من تمام شد، آهسته گفت:

ـ چرا شما تا کنون شخصا مرا ملاقات نکردید تا در این خصوص تصمیمات بهتری اتخاذ کنیم؟

جواب دادم:

ـ من زبان روسی نمیدانم، و اکثر با آقای بولارد، سفیر انگلیس به زبان فرانسه صحبت می‌کنم، در حالیکه ایشان تا بحال بما جواب قانع کننده‌ای نداده‌اند، یا واقعا جوابی نداشته‌اند که بدهند.

اسمیرنوف سری تکانداد و گفت:

ـ من قسمت عمده مطالب شما را قبول میکنم، ولی ما هم از دولت شما گله‌هائی داریم که....

بعد شروع بگله گزاری کرد قریب یک ساعت شکوه‌های خود را از سیاست دولت ایران بیان داشت و دست آخر گفت:

ـ بهر صورت من حاضرم کارها را طوری ترتیب بدهم که سربازان شوروی عملیات نظامی را در مرزهای ایران متوقف سازند، بشرط آنکه دولت ایران نیز تعهد کند که اهالی مزاحم سربازان و افراد منتسب به نیروی سرخ نشوند و از مهربانی و کمک نسبت به آنها خودداری کنند.

روی این قول و قرار، با سفیر شوروی خداحافظی کردم و یکسر بطرف باغ مسکونی خود رفتم....

هر چند هنوز جزئیات مذاکرات این جلسه مهم و تاریخی از طرف عامری فاش نشده و معلوم نیست که سفیر شوروی چه گله‌هائی از دولت ایران داشته، ولی آنچه مسلم است ما حصل گفتگو این بوده که اسمیرنوف صریحا تقاضای بر کناری دولت منصور را کرده بود. دلیل این موضوع قسمت دیگری از یاد داشتهای عامری است که چنین مینویسد:

«.... وقتی زیر و روی مذاکرات خود را با سفیر روس سنجیدم و اظهارات او را به دقت بررسی کردم، بفکرم رسید که شاید مصلحت ایران در ترک سیاست بیطرفی باشد. این فکر کم کم در من قوت گرفت تا بالاخره مصمم شدم انرا با اعلیحضرت در میان بگذارم. دو ساعت بعد از ظهر بملاقات شاه رفتم.

شاه با دقت گزارش گفتگوی مرا با سفیر شوروی گوش داد و هنگامیکه گفتم «عقیده دارم که اعلیحضرت موافقت فرمایند از سیاست بیطرفی دست بکشیم» شاه لحظه‌ای بمن نگریست و در حالیکه با تاثر سرش را تکان داد اظهار داشت:

ـ هر چه میخواهید بکنید. هر چه مصلحت میدانید انجام دهید. اگر مصلحت اینست که بیطرفی را بشکنیم، همین حالا بروید و انرا اعلام کنید.

وقتی شاه اینطور حرف زد گفتم:

ـ اما بنظر چاکر بهتر است برای این کار، کابینه‌ی دیگر مامور شود.

شاه که از این پیشنهاد قدری یکه خورده بود با تعجب پرسید:

ـ چرا؟

جواب دادم:

ـ اعلیحضرت مافوق این حرفها هستند. دولتها تحت امر اعلیحضرت هستند و وقتی سیاست دولتی مورد نظر اعلیحضرت قرار نگرفت، دولت چکاره‌ام؟

علیحضرت رضاشاه کبیر و والاحضرت همایون ولایتعهد (شاهنشاه آریامهر) از هواپیماهای نیروی هوایی نوپای ایران در فرودگاه دوشان تپه دیدن می فرمایند. سرلشگر نخجوان، فرمانده نیروی هوایی در التزام رکاب است.

ـ زیرا این کابینه قبلا اعلام بیطرفی کرده بود و معقول نیست همین کابینه با همین فورم از قول خود عدول کند و سیاست یکطرفی اعلام نماید.

شاه ساکت ماند. لحظه‌ای با نوک عصایش شنهای باغ را پس و پیش کرد و بعد با صدائی گرفته پرسید:

ـ پس من آن وقت منصور استعفا و کناره گیری از کار بود. اما هرگز جرات نمیکرد این موضوع را بر زبان آورد، زیرا از قدرت شاه میترسید. وقتی عامری باو خبر داد که باید استعفا بدهد، مثل اینکه خدا دنیا را باو داده است، یکی از اطاقهای کاخ، استعفای خود را امضا کرد و به رئیس دفتر مخصوص شاه داد.

بعد از استعفای منصور وزرای کابینه، با اینکه عملا بر کنار شده بودند، تصمیم گرفتند که تا تعیین دولت جدید همچنان جدیدی را مامور خدمت میفرمایند که سیاست جدیدی اتخاذ و اعمال نماید.

شاه سری تکان داد و در حالی که بطرف ساختمان اختصاصی خود که در شمال باغ سعدآباد قرار دارد، میرفت گفت:

ـ برو منصور را پیش من بیاور...

در آنروزهای پر آشوب و دلهره آور شاید تنها آرزوی خوشحال شد!

با عجله خود را برای شرفیابی آماده کرد. باتفاق عامری بسعدآباد رفت. شاه متفکر و غمگین کنار استخر کاخ قدم می‌زد. وقتی منصور را دید، بی‌مقدمه گفت:

ـ مصلحت مملکت ایجاب میکند که دولت برود. برو و استعفای خودت را بنویس. منصور ادای احترام کرد و مرخص شد. چند دقیقه بعد در دور هم جمع باشند و ببینند که بالاخره کار بکجا میکشد.

دولت جدید ایران

شاه میل داشت «آهی» یا «سهیلی» دولت جدید را تشکیل بدهند، ولی نه آهی و نه سهیلی زیر بار نرفتند. خودشان را در آن شرایط مرد میدان نمیدیدند. هم آنها و هم خیلی دیگر از مردان سیاست روز، تنها کسی را که در آن اوضاع و احوال برای نخست وزیری مملکت مناسب میدانستند، فروغی بود. فروغی کار کشته، استخوان دار، مجرب، خوشفکر، و بالاتر از همه سیاستمدار زرنگی بود. اما چه کسی میتوانست اسم فروغی را پیش شاه ببرد و او را کاندیدای نخست وزیری نماید؟ آخر شاه بعللی نسبت به فروغی نظر خوشی نداشت.

اما وضع مملکت هم طوری نبود که آدم های دلسوز و علاقمند در آن روز های تاریک سکوت کنند و احیانا بترسند. بالاخره باید یکی دل به دریا بزند و خشم شاه را بجان بخرد، و این قرعه بنام جواد عامری افتاد.؟ چند ساعت پس از آنکه شاه از ضعف آهی و سهیلی برای قبول نخست وزیری با خبر شد، عامری را خواست:

عامری بنظر تو چه کسی برای نخست وزیری مناسب است؟

ـ اگر اعلیحضرت قبول بفرمایند بنظر بنده فروغی برای اینکار بد نیست.

شاه که در موقع صحبت با عامری راه میرفت، ناگهان سرجای خود ایستاد. با قیافه ناراحت رویش را برگرداند و با صدائی که معلوم بود عصبانی است گفت:

ـ چی؟ فروغی؟ هیچکس دیگری نبود که فروغی را پیشنهاد میکنی! نه نه یکی دیگر را فکر کن.

و بعد از یک لحظه سکوت افزود:

ـ من فروغی را نمیخواهم، برو و باز با آهی صحبت کن. کاری کن راضی شود. عامری دیگر حرفی نزد. از پیش شاه یکراست بکاخ گلستان رفت، وزراء در آنجا بودند ماجرا را با آنان در میان گذاشت و گفت:

ـ شاه اصرار دارد که آهی نخست وزیر بشود.

آهی همانجا بود. وقتی این حرف راشنید رنگش پرید. چطور میتوانست جرات کند که دوباره به شاه «نه» بگوید از طرف دیگر نه خودش را در آن شرایط مرد میدان میدید و نه دردسر میخواست.

با قیافه التماس آمیزی رو به همکاران خود کرد و گفت:

ـ شما را بخدا کاری کنید که شاه از تصمیم خود صرفنظر نماید.

بعد وزراء دسته جمعی بسعد آباد رفتند، شاه در اطاق بزرگ کاخ، همانجائی که همیشه هیئت دولت در حضورش تشکیل میشد، آنها را پذیرفت. وقتی همه سر جای خود نشستند، شاه باصدائی بم و آرام چنین گفت:

ـ با اینکه یکبار آهی از قبول نخست وزیری عذر خواسته است اما من فکر میکنم که بهتر است بازهم خود او این مسئولیت را قبول کند.

آه از نهاد آهی بیرون آمد! با لحنی ملتمس گفت:

ـ قربان قبول بفرمائید که من نمیتوانم!

ـ شاه متغیر شد. اما سعی کرد تغیر و عصبانیت خودرا ظاهر نسازد. بعد از قریب نیم ساعت حرف زدن، وقتی دید همه وزراء نسبت بفروغی ابراز تمایل میکنند، نظر آنها را قبول کرد و گفت:

ـ بسیار خوب تلفن کنید، فروغی بیاید، بانتظام بگوئید تلفن کند.

در انموقع نصر الله انتظام، رئیس تشریفات دربار بود، تلفنی بفروغی اطلاع داد که شاه احضارش کرده و فورا خود را بسعد آباد برساند، اما نیم ساعت گذشت و از فروغی خبری نشد. یک ساعت گذشت، یک ساعت و نیم گذشت..... شاه عصبانی شد. با صدائی بلند خطاب باهی گفت:

ـ پس فروغی چطور شد؟ چرا نیامد؟

آهی با عجله از اطاق بیرون رفت. خودش را به تلفن رسانید. چند کلمه با فروغی صحبت کرد و بعد مجددا باطاق شاه برگشت و گفت؛

ـ قربان فروغی لباس پوشیده و آماده حرکت است، اما وسیله‌ای برای آمدن ندارد. اتومبیل ندارد.

شاه گفت؛

ـ بانتظام بگو فورا یکی از اتومبیلهای دربار را بفرستد. حتی اگر اشکالی هست، اتومبیل مرا بفرستید.

نیم ساعت بعد در باز شد و قیافه آرام، متین و دوست داشتنی فروغی در آستانه در ظاهر گردید. تعظیمی کرد و باز ایستاد. در روشنائی کمرنگ تالار، وزراء و حتی خود شاه قطره اشکی را که دور چشمهای او بسته شده بود دیدند.

رضا شاه کبیر پاگون افسران خاطی را که در شورای ستاد جنگ، تصمیم به مرخص کردن سربازان گرفته بودند، کند.

شاه سری تکان داد و گفت:

ـ نه، آنقدر ها هم که خیال می کردم پیر نشده‌ای!

و بعد افزود:

ـ باید کابینه تشکیل بدهی. اینها همه قول داده اند که بتو کمک کنند. فروغی تعظیمی کرد و هیچ نگفت شاه صندلی دست راست خود را پیش کشید و خطاب به فروغی گفت:

ـ بیا اینجا بنشین.

فروغی نشست. شاه در دو سه کلمه فوریت تشکیل دولت را گوشزد کرد و بعد در حالیکه از جا برمیخاست تا از تالار بیرون برود، افزود:

ـ همین امشب وزراء کابینه رامعلوم کن، برنامه دولت را بنویس و خبرش را به روزنامه های صبح بده، تنها سفارش من در باره وزیر خارجه است، تصور میکنم اگر سهیلی را باین سمت انتخاب کنی بد نباشد.

ادامه دارد

آگهی مناقصه

کمیته تغذیه بخش نمین بمنظور تامین مواد مورد نیاز برای تغذیه دانش آموزان در سال تحصیلی ۳۶ـ۳۷ اجناس مشروحه زیر را:

۱ـ بیسکویت ۸۵ گرمی بسته بندی شده بادستگاه اتوماتیک در کاغذهای سولوفان بمقدار ۷۵ تن.

۲ـ کیک ۴۵ الی ۵۰ گرمی ـ ۵۰۰۰۰۰/ بسته.

۳ـ آجیل شیری مخلوط از مغز بادام درشت و درجه یک با کشمش سبز دربسته های باکاغذ سولوفان با توجه به قیمت برنده هر بسته معادل ۸/۵۰ ریال بمقدار ـ ۹۰۰۰۰۰/ بسته.

۴ـ کلوچه دربسته بندی با کاغذ نایلون هر بسته شامل دو عدد کلوچه بوزن کل ۱۰۰ الی ۱۲۰ گرم بمقدار ۵۰۰۰۰۰/ بسته.

۵ـ حمل کالای تغذیه مورد نیاز دانش آموزان بمدارس روستائی حومه طبق سیاهه موجودی در کمیته تغذیه بر اساس تناژیر حسب کیلومتر.

از طریق مناقصه با شرایط زیرین خریداری مینماید.

۱ـ داوطلبین میتوانند پیشنهادات خود را تا آخر وقت اداری روز شنبه ۱۲ شهریور ماه ۳۶ در پاکت لاک و مهر شده بدفتر کمیته تغذیه واقع در نمین تسلیم ورسید دریافت دارند.

۲ـ پیشنهادات واصله در ساعت ۹ صبح روز یکشنبه سیزدهم شهریور ماه ۳۶ باز و قرائت خواهد شد.

۳ـ داوطلبین باید با توجه بمیزان جنس مورد مناقصه دقیقا معادل صدی پنج قیمت مورد پیشنهاد خود را به حساب ۳۰۳۲ نزد بانک ملی شعبه نمین واریز و فیش دریافتی را ضمیمه پیشنهاد خود نمایند به پیشنهادهای فاقد قبض سپرده و مشروطا مبهم ترتیب اثر داده نخواهد شد.

۴ـ کمیته تغذیه در ردوقبول یک یا کلیه پیشنهاد مجاز است.

۵ـ هزینه نشر آگهی و انعقاد قرارداد و مالیات و عوارض متعلقه و سایر هزینه ها بعهده برنده میباشد.

۶ـ محل تحویل کالا انبار تغذیه آموزش و پرورش نمین خواهد بود.

۷ـ مدت تحویل جنس از ۲۵ شهریور ماه ۳۶ لغایت خرداد ماه ۳۷ خواهد بود.

۸ـ داوطلبین باید مشمول ممنوعیت مذکور در قانون ۲۲ دیماه هزار و سیصد و سی و هفت نباشند و اشخاص ذینفع را نیز دخالت ندهند در صورت احراز خلاف سپرده بنفع صندوق دولت ضبط خواهد شد.

۹ـ کمیته تغذیه بمیزان ۲۵ درصد در افزایش یا کاهش جنس مورد مناقصه مجاز میباشد.

کمیته تغذیه بخش نمین

آ ـ ۵۵۲۰

دانشگاه بلوچستان

آگهی ثبت نام قبول شدگان

نام نویسی قبول شدگان غیر منطقه‌ای (از طریق مسابقه ورودی سراسری) رشته های دانشگاه بلوچستان برای نیمسال اول سال آموزشی ۳۷ـ۳۶ با توجه به مقررات اختصاصی این دانشگاه مندرج در راهنمای داوطلبان ورود به آموزش عالی سال ۲۵۳۶ (صفحه ۲۲) از روز شنبه نوزدهم لغایت ۲۲ شهریور ۲۵۳۶ از ساعت ۹ تا ۱۲ صبح بترتیب زیر انجام میشود.

قبول شدگان رشته برق روز نوزدهم شهریور

قبول شدگان رشته ساختمان از الف تا ص روز بیستم شهریور

قبول شدگان رشته از ص تا ی روز بیست و یکم شهریور

قبول شدگان رشته مکانیک روز بیست و دوم شهریور

قبول شدگان بایستی شخصا با در دست داشتن مدارک زیر جهت ثبت نام به دفتر مرکزی دانشگاه در تهران واقع در خیابان کریمخان زند نرسیده به میدان ولیعهد کوی شکروی شماره ۳۵ مراجعه نمایند.

مدارک مورد نیاز

۱ـ عکس ۴×۶ (مشخصات داوطلب پشت هر عکس نوشته شود) ۱۲ قطعه

۲ـ عکس ۳×۴ (مشخصات داوطلب پشت هر عکس نوشته شود) ۱۲ قطعه

۳ـ اصل کارنامه یا ریز نمرات تائید شده ششم متوسطه یا سال آخر هنرستان و یکبرگ فتوکپی آن.

۴ـ۴ برگ فتو کپی یا رونوشت شناسنامه (برای خانمها و کسانیکه دارای معافیت دائم میباشند دو برگ کافیست).

۵ـ الف ـ اصل برگ پایان خدمت وظیفه یا معافیت از خدمت وظیفه و یا دفترچه آماده بخدمت که مهلت آن منقضی نشده باشد برای قبول شدگان مرد که دیپلم متوسطه خود را قبل از خرداد ۲۵۳۶ دریافت داشته‌اند و یکبرگ فتوکپی آن.

ب ـ اصل برگ پایان خدمت و یامعافیت از خدمت اجتماعی زنان برای زنانیکه دیپلم متوسطه خود را قبل از خرداد ۲۵۳۶ دریافت داشته‌اند و یکبرگ فتوکپی آن.

تذکر مهم ـ از کسانیکه بعد از مهلت مقرر مراجعه نمایند و یا مدارک آنها کامل نباشد ثبت نام بعمل نخواهد آمد.

م الف ۱۳۶۴۵
آ ـ ۲۶۱۷۴

دانشگاه جندیشاپور

پذیرش دانشجو برای دوره لیسانس تربیت بدنی

دانشگاه جندیشاپور برای سال تحصیلی ۳۷ـ ۲۵۳۶ با توجه به شرائط مندرجه در صفحه های ۴۱، ۴۲ و ۴۳ راهنمای داوطلبان وصفحه های ۱۱ و ۱۲ دفترچه راهنمای تکمیلی داوطلبان ورود به آموزش عالی ، عده‌ای دانشجوی دختر وپسر از بین شرکت کنندگان در آزمون همگانی باشرائط زیر ازطریق امتحان ورودی ومصاحبه میپذیرد .

الف : شرائط پذیرش

۱ـ داوطلبان بایستی متولدین ۲۵۱۱ ببعد باشند .
۲ـ موفقیت در امتحان عملی
۳ـ موفقیت در مصاحبه
۴ـ موفقیت در معاینات پزشکی

ب: مدارک لازم جهت ثبت نام

۱ـ فتوکپی دیپلم متوسطه یا ریز نمرات و یا گواهی قبولی
۲ـ فتوکپی کارتامه آزمون همگانی سال جاری
۳ـ چهار قطعه عکس ۴×۳

ج: تاریخ و نحوه برگزاری امتحان و توزیع کارت

۱ـ داوطلبان و اجد شرائط باید مشخصات خواسته شده را مطابق فرم زیر تهیه و همراه با مدارک مورد نیاز طوری با پست سفارشی به آدرس اهواز : مرکز تربیت بدنی صندوق پستی شماره ۱۱۰۳ ارسال دارند که تا آخروقت اداری روز دوشنبه ۱۴ شهریور ماه ۲۵۳۶ بدفتر مرکز تربیت بدنی رسیده باشند. داوطلبان میتوانند شخصا نیز تا آخر تاریخ فوق مدارک را بدفتر تربیت بدنی دانشگاه جندیشاپور تسلیم دارند .

۲ـ کارت ورود به جلسه امتحان عملی روز چهارشنبه ۱۶ شهریور ماه از ساعت ۸ صبح تا ۲ بعدازظهر در محل مرکز تربیت بدنی دانشگاه جندیشاپور توزیع خواهد شد.

۳ـ امتحان عملی و مصاحبه در روزهای ۱۶، ۱۷ و ۱۸ شهریور ماه انجام میگردد.

فرم ثبت نام

اسم ـ اسم فامیل ـ تاریخ تولد ـ محل تولد

شماره شناسنامه ـ جنس ـ معدل کل دیپلم

معدل کتبی ششم ـ نوع دیپلم

آدرس

دانشگاه پهلوی

آگهی پذیرش دانشجو

برنامه Ph. D. در ایمنولژی

Ph. D. Program in Immunology

دانشکده پزشکی دانشگاه پهلوی برای مهرما و بهمن ماه سال تحصیلی ۳۷ـ۳۶ در یك برنامه مشترك با دانشگاه های معتبر HarvardB و Yale برای دوره Ph. D. در ایمنولژی ازطریق مصاحبه وامتحان کتبی دانشجومی پذیرد . یکسال از دوره تحصیلات دکترا دریکی از دانشگاه های فوق خواهد بود که دراین مدت دانشجو طبق ضوابط وزارت آموزش وپرورش و علوم از دانشگاه پهلوی کمك هزینه تحصیلی دریافت مینماید .

شرایط پذیرش

۱ـ دارا بودن درجه فوق لیسانس دریکی از رشته های ایمنولژی ـ میکروبیولوژی ـ بیولژی و بیوشیمی و یا علوم آزمایشگاهی ۲ـ معدل یا ۳ از ۴ در دوره فوق لیسانس ۳ـ تسلط کامل به زبان انگلیسی طبق ضوابط دانشگاه پهلوی

مدارك لازم

۱ـ فتوکپی مدرک فوق لیسانس
۲ـ ریز نمرات لیسانس و فوق لیسانس
۳ـ تکمیل فرم درخواست تحصیلات دردوره دکترا که از بخش دریافت خواهدشد.
۴ـ اسامی دو نفر از اساتید فوق لیسانس بعنوان معرف

داوطلبان واجد شرایط بایستی حداکثر تا ۲۵ شهریور برای سمیستراول و تااول دیماه برای سمیسترد وم مدارک لازم را بخش میکرب شناسی دانشکده پزشکی دانشگاه پهلوی ارسال دارند.

جدول

ویژه ۹۷۳۰ شماره عادی ۱۲۰۰۲

افقی | عمودی | ویژه

۱ ـ قتل عام معروفی در قرن شانزدهم میلادی که در آن پروتستانهای بیشماری به فرمان کاترین دومدیسی به قتل رسیدند ـ یکی از انواع خط در قدیم ۲ ـ توانائی ـ رنگی برای مو ـ بدگوئی و سخن چینی ـ دهنده نعمت ۳ ـ عرضه و پیشنهاد ـ چانه ـ بر پیر بسیار گذشته ـ گوسفند قربانی که بمکه میبرند. ۴ ـ ریسمانی که از سقف می‌آویزند و چیزی به آن بند می کنند ـ با آن در عالم ستارگان سیر می کردند ـ از کلمات نفی ۵ ـ واحد لباس ـ آخرین حرف ـ قبل از صدارت ۶ ـ ضمیر متصل ـ از شهرهای غربی ایران ـ ادامه دهنده ۷ ـ میان چیزی ـ اگر ـ سیمی از برق ـ حریف در قمار ۸ ـ از امپراتوران معروف رومی ـ پادشاهی در ایران باستان که مصر را فتح کرد ۹ ـ برابر ـ بازگشت ـ وقت و لحظه ـ آلوچه کوهی ۱۰ ـ زینت و زیور ـ خجالت زده ـ علامت جمع است ۱۱ ـ نوعی زره که در قدیم می پوشیدند و تا سر زانو میرسید ـ با زیادش بجائی هم میرسند ـ گاهی یک دفعه بس میشود ۱۲ ـ رایحه ـ اثری از امیر خسرو دهلوی ـ بت پرستی ۱۳ ـ از شاعران معروف معاصر ـ بانک جانوران درنده ـ پای اسیر را در آن می بستند ـ گوشه خلوت و راحت ۱۴ ـ نام قدیم ویت نام ـ فرستاده خدا ـ ماهی ـ از ضمایر زبان انگلیسی ۱۵ ـ رسیدگی به چهارپا ـ اثری از ویلیام شکسپیر.

۱۰ ـ مجلسی به یادگار از رومیان ـ از امراضی که گاهی باعث کرشدن میشود ـ شبی است معروف ۲ ـ گریزان ـ حکم میان خوب و بد میکند ـ شمشیر جوهر دار ۳ ـ نموکردن ـ از گلهای خوشبو ـ بچه بدنیا آوردن ـ اسب چاپار ۴ ـ ماهی در سال رومی ـ مهره‌ای در شطرنج ـ اکنون راه کهکشان را در پیش میگیرد ـ چیست؟ ۵ ـ وقت روشنی ـ وسیله کار بناست ـ جای پلنگ ۶ ـ بازی شبهای رمضان در قهوه خانه ـ نوعی نمایشنامه است ـ در اتم بار منفی دارد ۷ ـ اثری از مولیر ـ انبار غله ـ از مجاهدین ایرانی بر علیه اعراب ۸ ـ گودال ـ از شهرهای عربی ـ صالحان و نیکوکاران ـ نیم تنه زنانه ۹ ـ برگزیدن آن دشوار است ـ قوچ جنگی ـ از آلات حرب ۱۰ ـ کرم خونخوار ـ عقربه‌اش از حرکت نمی‌ایستد ـ زایل کردن ۱۱ ـ ضروری ـ خداوند بسیار دارد ـ خونها ۱۲ ـ عرق نیشکر ـ نوعی نی‌است ـ باز یادش کارها توان کرد ـ کوئی نزدیک تهران ۱۳ ـ پول خردهندی ـ باز پس دادن ـ زمانی در حمام پیدا می‌شد ـ نوعی جنگ است ۱۴ ـ دادگری ـ باعث دندان درد میشود ـ کشوری در افریقا ۱۵ ـ سمت راست ـ کار بزرگ و نمایان ـ گردو

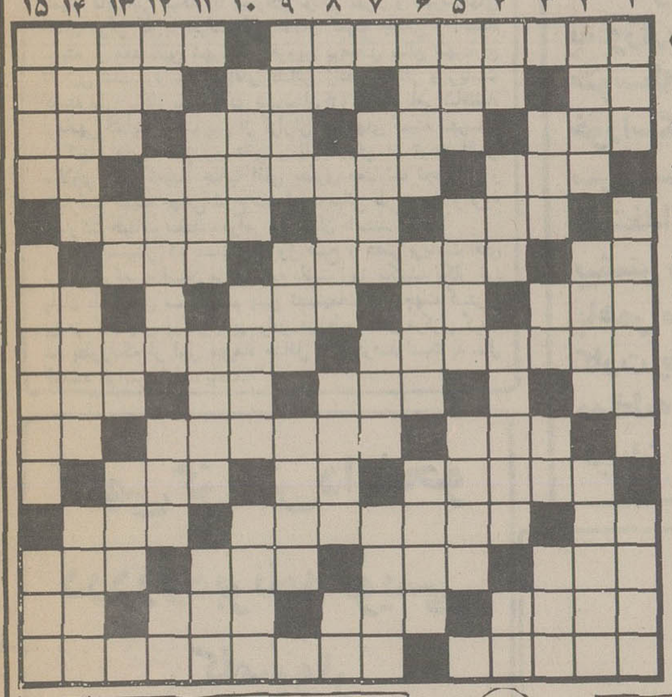

حل جدول های شماره قبل

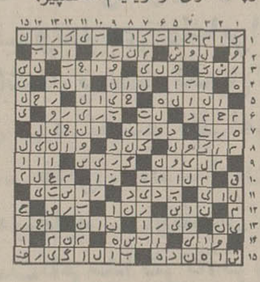

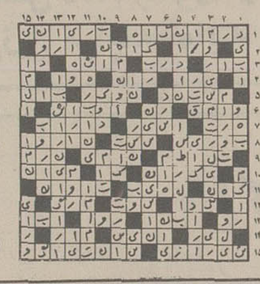

افقی | عمودی | عادی

۱ ـ از مردان معروف دوره قاجاریه که آب روانی از او در تهران به یادگار مانده است ـ پافشاری کردن در کار ۲ ـ تکخال ورق ـ عضوی در درون ـ حرفی در دستور ـ رقص رویاها ۳ ـ نفر و از خود راضی ـ علامتی برای نشان دادن چیزی ـ پدران عرب ـ دانه کش بی‌آزار ۴ ـ رودی در مرز ـ یکی از نامهای همدان در قدیم ـ ضمیر مفرد ۵ ـ به دیوار چسبیده ـ نقش هنرپیشه ـ جای پرورش کودک است ۶ ـ واحد پول ژاپن ـ چشم انتظار کاکل زری است ـ حیله و نیرنگ ۷ ـ طایفه ـ اثر چرکی ـ معدن باشد ـ ضمیر جمع ۸ ـ نزدیک بازار تهران قرار دارد و از محلهای عبادت است ـ از آثار باستانی ایران ۹ ـ گوشت ترکی ـ پایتختی در اروپا ـ از ماههای سال ـ گازیست صنعتی ۱۰ ـ چند تا امت ـ گلی است گلدانی در بهار ـ ویتامینی است ۱۱ ـ بادانش که باشند چنین هم هستند ـ ضمیر جمع ـ از انواع سیگار باشد ۱۲ ـ مکان ـ از معروفترین تنگه‌های ایران ـ به بیمار خدمت می کند ۱۳ ـ عقاید ـ نوعی لباس است ـ خارج زمین فوتبال ـ خوشحال و خندان ۱۴ ـ از دل دردمند برآید ـ در غرب ایران زندگی میکند ـ برای عشقبازی می‌زنند ـ پایتختی در اروپا ۱۵ ـ به زور کاری را انجام دادن ـ اثر عاشقانه از فخرالدین اسعد گرگانی

۱ ـ واحد گردو ـ بدون مهلت ـ معشوقه را چنین هم خوانده اند ۲ ـ رازش برملا شده ـ نابود شده ـ غارت شده ۳ ـ هوایش اکنون خوش است ـ دنده ایست ـ ضمیر مفرد ـ رودی در اروپا ۴ ـ از علامات جمع ـ فلز حروف ـ لباس سیاه برتن دارد اما عزادار نیست ـ علامت جمع ۵ ـ گودی روی شکم ـ به زیر سر نهند و استراحت کنند ـ در کنار گلدسته می‌سازند ۶ ـ گوشتی که به درد کباب میخورد ـ لباس خانم دارد ـ پرنده شناگر ۷ ـ فن و طریقه ـ زدن شاخه‌های زائد درخت ـ به کار بیمار آید ۸ ـ ضمیر جمع ـ گاهی برای عمل قرار میدهند ـ شاعر سرزمین یوش ـ روز گذشته ۹ ـ در دستور استفهام دارد ـ قسمت خوش گوشت پا ـ اثری از امیل زولا ۱۰ ـ خدا آبادترش‌کند ـ از نواحی اذربایجان ـ بچه از آن میترسد ۱۱ ـ نام قدیم ویتنام ـ شیرین است ـ نخی در پارچه ۱۲ ـ تکرار یکحرف ـ چشم دیدن نظیر خود را ندارد اما عزادار نیست ـ فلز حروف ـ لباس سیاه برتن دارد اما عزادار کشورهای عربی ـ پسوند مانند ۱۳ ـ اهلی شده ـ اگر ـ ویسکی بی‌سودا ـ کمانگیر معروف ۱۴ ـ رنگارنگ ـ زیبایان بیشتر می‌شنوند ـ لباس خانم هندی ۱۵ ـ راه آهن زیر زمینی ـ به مراد دل رسیده ـ بغل دشت است.

امروز و فردا در تلویزیون ببینید

برنامه اول (سکه)

چهارشنبه

۱۸/۴۵ ـ اسلاید + موزیک
۱۹/۰۰ ـ اخبار
۱۹/۰۵ ـ کارتون
۱۹/۱۵ ـ قرائت قرآن
۱۹/۲۵ ـ میز گرد مسائل دینی
۱۹/۵۰ ـ دعای قبل از افطار
۱۹/۵۴ ـ اذان مغرب
۲۰/۰۵ ـ مستند ـ نیروی هوائی
۲۰/۳۵ خیابانهای سانفرانسیسکو بنام نسل خشن
۲۱/۳۰ ـ اخبار
۲۱/۵۰ ـ آقای مربوطه

پنجشنبه

۱۸/۴۵ ـ اسلاید + موزیک
۱۹/۰۰ ـ اخبار
۱۹/۰۵ ـ کارتون
۱۹/۱۵ ـ قرائت قرآن
۱۹/۲۵ ـ میز گرد مسائل دینی
۱۹/۴۸ ـ دعای قبل از افطار
۱۹/۵۳ ـ اذان مغرب
۲۰/۰۰ ـ لانگ جان سیلور
۲۰/۳۰ ـ بارتا بنام ۳ روزهای آفتابی
۲۱/۳۰ ـ اخبار
۲۱/۵۰ ـ آقای مربوطه
۲۲/۰۰ ـ سرگرمی

تلویزیون بین‌المللی

چهارشنبه

۱۹/۴۵ ـ آن دختر
۱۹/۲۰ ـ خانواده رابینسون
۱۹/۰۰ ـ اخبار
۲۰/۱۰ ـ برنامه‌ای از گروه «کارپنتر»
۲۱/۰۰ ـ استارسکی و هاچ
۲۱/۵۰ ـ خلاصه اخبار

پنجشنبه

۱۹/۰۰ ـ اخبار
۱۹/۲۰ ـ نمایشی از زندگی حیوانات وحشی
۱۹/۴۵ ـ مرد شش میلیون دلاری
۲۰/۳۵ ـ شودانی و ماری ازموند
۲۱/۲۵ ـ بیوگرافی
۲۱/۵۰ ـ خلاصه اخبار
۲۲/۰۰ ـ برانک

برنامه دوم

چهارشنبه

۱۹/۲۰ ـ موسیقی و اسلاید
۱۹/۳۰ ـ رایان «قبیله»
۲۰/۳۰ ـ دنیای پرتحرک فراریان دیروز
۲۱ ـ گروهنوازی
۲۱/۲۵ ـ سئوا
مردم، پاسخ مسئولان
۲۱/۳۰ ـ اخبار
۲۱/۴۵ ـ چند ترانه

پنجشنبه

۱۹/۲۰ ـ موسیقی و اسلاید
۱۹/۳۰ ـ راه کوه «قسمت سوم»
فیلمی از احد سالکی
۲۰ ـ فیلم سینمائی: طبلهای آپاچی
کارگردان: هوگو فرگونز
هنرپیشگان: استفن مک هالی کولین گری
۲۱/۲۵ ـ سئوال مردم، پاسخ مسئولان
۲۱/۳۰ ـ اخبار
۲۱/۴۵ ـ تیتر اول

شجریان در تالار رودکی

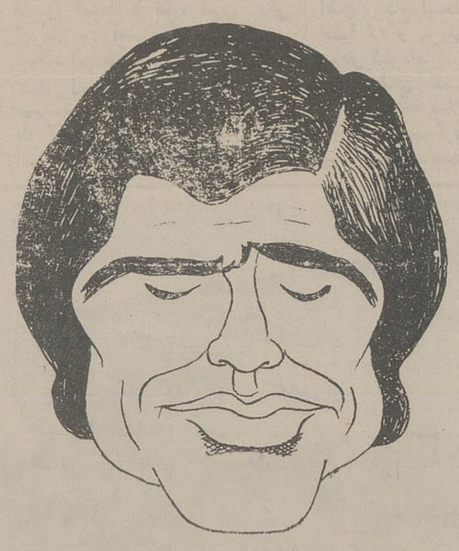

سازمان برنامه‌های ایرانی تالار رودکی که هدفی جز عرضه‌ی موسیقی صحیح و سنتی و آشنا کردن تماشاگران با بهترین نمونه‌های موسیقی اصیل ایرانی ندارد. از سال پیش در راه پیشبرد این هدف به ابتکار تازه‌ای دست زد که در فصل هنری جاری نیز این روش را ادامه خواهد داد.

این سازمان در رشته‌ی برنامه‌های ویژه‌ای بمعرفی دستگاههای موسیقی ایرانی می‌پردازد. به این معنی که در هر یک از برنامه‌ها یکدستگاه موسیقی با تمام ویژگیهایش بوسیله‌ی هنرمند نوازنده‌ی آن دستگاه معرفی میشود. اولین برنامه از این رشته که در فصل هنری پیش اجرا شد بمعرفی دستگاه ابوعطا اختصاص داشت. دومین برنامه بمعرفی دستگاه «شور» می‌پردازد. این برنامه گروه نوازندگان سازمان ملی بسرپرستی فرامرز پایور با خوانندگی سیاوش شجریان بخشهای مختلفی از دستگاه شور را به اجرا در می‌آورند.

دور و بر صحنه تئاتر

«سه خواهر» بجای خوک، بچه، آتش

سرانجام جنجالهائی که نمایش خوک، بچه، آتش در شیراز براه انداخت، باعث شد که مسئولان جشن هنر از اجرای نمایش فوق در تهران صرفنظر کنند و بجای آن نمایشی دیگر از همان گروه را برگزینند. از هفتم شهریورماه نمایش سه خواهر برداشت آزاد گروه اسکوات مجارستان از نمایشنامه‌ی آنتوان چخوف در تئاتر شهر بروی صحنه آمده است و تا دوازدهم شهریور هم برصحنه خواهد بود.

استعفای دیلمقانی

مطلع شدیم خلیل موحد دیلمقانی کارگردان نمایشنامه های میرزا کمالدین و ارثیه‌ی ایرانی که قرار بود فصل نامه‌ی اداره‌ی برنامه های تئاتر را منتشر کند.

بدنبال اختلافاتی از این اداره بدانشکده‌ی هنر های دراماتیک منتقل شد و بسمت معاون آموزش دانشکده منصوب گردید.

از اواخر سال پیش خبر انتشار فصل نامه هنری این اداره در همه جا شایع گردید ولی تا بحال که مدت زیادی می‌گذرد هنوز این مجله‌ی هنری منتشر نشده است.

تالار بیست و پنج شهریور

به احتمال زیاد، تعمیرات تابستانی تالار بیست و پنج شهریور ماه به پایان نخواهد رسید و تالار که قرار بود اوایل مهر ماه با اجرای نمایشی افتتاح گردد، بعلت این تعمیرات گشایش به تعویق خواهد افتاد و تعمیرات و تغییرات بدرازا خواهد کشید. با این وصف فصل تئاتری که ذکرش میرفت مهر ماه آغاز آن باشد، امسال هم دیرتر از حد معمول آغاز خواهد شد.

قبیله ـ رایان

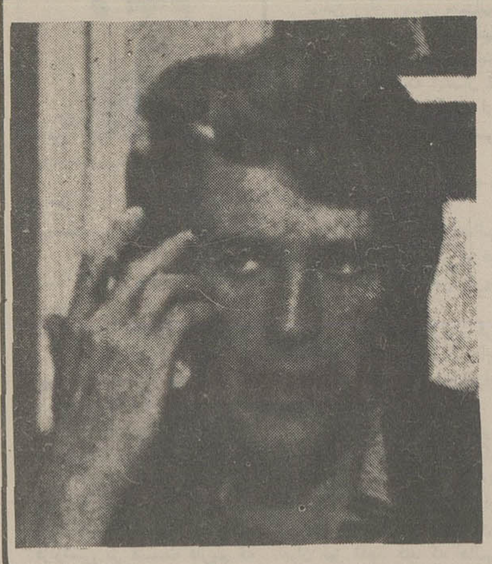

کارگردان ـ سایمون وینسر
هنرپیشگان ـ رود مولینار ـ پاملا استفنسون
محصول ۱۹۷۲

ماجرای قبیله پنجمین فیلمی است که از مجموعه‌ی رایان بکارگردانی سایمون وینسر می‌بینم.

در داستان این هفته، چون پالمرز به همراه وکیلش استان کامن به رایان مراجعه کرده و فاش می‌کند که همسرش «بیل» هیپی ۳۸ ساله‌ای که بدنبال شاعری و ساز و گیتار است دو سالست که ترکش کرده و حالا چون مطمئن شده که بیل دچار مشکلی شده ازرایان تقاضای یاری دارد. چون معتقد است که بیل ضمن سفرهائی به «کوئینز یلند» بهمراه دو کولی تصادف وحشتناکی کرده است و.....

نسل خشن در خیابانهای سانفرانسیسکو

«چهار شنبه به ساعت ۲۰/۳۵ دقیقه، برنامه‌ی اول»

کارگردان ـ ویرجیل دبلیو، ودگل

هنرپیشگان ـ کارل مالدن داگلاس محصول ۱۹۷۴

ویرجیل دبلیو، و ودگل یکی از موفقترین کارگردانان تلویزیونی امریکاست. وی از سال ۱۹۶۲ فعالیتش را در تلویزیون آغاز کرده است و قسمت‌هائی از مجموعه های مختلفی مثل «نمایش لوسیل بال» آخرین مهلت» خانواده‌ی دیویس» «معما» «لنسر» و «شجاعان» را کارگردانی کرده است. در سینما نیز این کارگردان تجربه‌هائی دارد که فیلمهای پسر علی بابا، جدال مرگبار از معروفترین فیلمهای این کارگردان می‌باشد.

در مجموعه خیابانهای سانفرانسیسکو ویرجیل دبلیو ودگل با تسلط تکنیکی خاصی که دارد از نظر ایجاد هیجان و حادثه موفق است.

در داستان این هفته روی جانسون و پسرانش کلنیت ویو که سالهاست کارشان سواری گرفتن از گاوهای وحشی و یا رام کردن اسبهای سرکش در نمایشات بزرگ است. در آخرین نمایش اتفاقی روی میدهد و کلینت کشته میشود حادثه‌ای که در صحنه نمایش روی داده و کلینت بدست گاو وحشی کشته شده است مورد تردید یکی از دوستان کلینت قرار می‌گیرد که در مورد اتفاقی بودن حادثه تردید می‌کند

برنامه‌های رادیو پس از تلویزیون

صدای ایران ـ برنامه اول رادیو

چهارشنبه

۲۲/۰۰ بعد از اخبار کوتاه داستان شب
۲۲/۳۰ شهر شب
۲۳/۰۰ بعد از اخبار کوتاه دنباله شهر شب
برنامه دوم رادیو

چهارشنبه

۲۲/۰۰ گلهای تازه (استریو)
۲۲/۳۰ بعد از اخبار کوتاه موسیقی جشن هنر
۲۴/۰۰ موسیقی رقص (استریو)
صدای ایران ـ برنامه اول رادیو

پنجشنبه

۲۲/۰۰ بعد از اخبار کوتاه جنگ شب
۲۳/۰۰ بعد از اخبار کوتاه دنباله جنگ شب
برنامه دوم رادیو

پنجشنبه

۲۲/۰۰ گلهای تازه (استریو)
۲۲/۳۰ بعد از اخبار کوتاه موسیقی جشن هنر
۲۴/۰۰ موسیقی رقص (استریو)

آگهی افزایش سرمایه

سیمان شمال (شرکت سهامی عام)

چون طبق تصویب مجمع عمومی فوق‌العاده مورخ ۲۵۳۶/۴/۷ به هیئت مدیره درباره افزایش سرمایه شرکت اختیاراتی تفویض گردیده لذا هیئت مدیره سیمان شمال شرکت سهامی عام درتاریخ ۲۵۳۶/۵/۲۳ تصمیم گرفت درسال جاری سرمایه شرکت را از مبلغ ۱/۱۶۵/۰۰۰/۰۰۰ ریال به ۲/۰۰۰/۰۰۰/۰۰۰ ریال از طریق انتشار سهام یکهزار ریالی با نام با حفظ حق تقدم خرید سهام به صاحبان سهام فعلی افزایش دهد. این حق تقدم خرید به سهامدارانیکه تا آخر روز ۲۵۳۶/۵/۳۱ اسامی آنها دردفاترسهام شرکت ثبت است تعلق میگیرد و از تاریخ صدور برگ حق تقدم لغایت ۲۵۳۶/۸/۱۵ برای سهامداران محفوظ خواهد بود که به نسبت سهام خود قیمت سهام خریداری را بقیمت اسمی نقدا به حسابجاری شماره ۵۰۰۰ بانک بازرگانی ایران شعبه کوشک و یا بحسابجاری شماره ۷۹۸۴۹ بانک ملی ایران شعبه مرکزی پرداخت نمایند هیئت مدیره با توجه به اختیارات حاصله مقررداشت. کسورات سهمی که برای سهام محاسبه میشود برای کمتر از پنجاه حذف و برای پنجاه صدم و بالاتر معادل یک سهم کامل منظور گردد.

ضمنا گواهی نامه و حق خرید سهم به آخرین نشانی صاحب سهم توسط پست سفارشی ارسال گردیده است چنانچه بعللی و منجمله صحیح نبودن آدرس صاحبان سهام دراثر تغییرنشانی گواهی حق تقدم خریداردریافت نداشتند لطفا به اداره سهام مراجعه فرمایند. خریداران سهام فوق از تمام سود سال ۲۵۳۶ منتفع خواهند بود.

هیئت مدیره سیمان شمال ـ شرکت سهامی عام

آگهی نام نویسی پذیرفته‌شدگان مدرسه عالی پارس در سال تحصیلی ۳۷-۲۵۳۶ شاهنشاهی

نام نویسی پذیرفته شدگان رشته‌های مختلف مدرسه عالی پارس برطبق برنامه زیر انجام میگیرد .

۱ـ پذیرفته شدگان علوم تربیتی
روز های ۱۳ و ۱۴ شهریورازه۸ر۵ صبح تا۱۲ واز ساعت ۲بعداز ظهر تا ۶دربخش علوم‌تربیتی واقع‌درجاده قدیم شمیران بعدازسه‌راه‌ضرابخانه

۲ـ پذیرفته شدگان بخش زبانهای‌خارجی
روز های۱۶ و۱۷ شهریور از ۵ر۸ صبح تا۱۲واز۲ بعدازظهر تا۶ دربخش زبانهای خارجی واقع در جاده سلطنت‌آباد .

۳ـ پذیرفته شدگان بخش علوم
رشته فیزیك از ساعت ۵ر۸ صبح تا۱۲ واز ۲ تا۶ روز ۱۹ شهریور ماه
رشته شیمی از ساعت ۵ر۸ صبح تا ۱۲ واز ۲ تا۶ روز ۲۰ شهریور ماه
رشته ریاضی از ساعت ۵ر۸ صبح تا۱۲ واز ۲تا ۶ روز ۲۱ شهریور ماه
مدارك لازم برای نامنویسی و شرایط و مدارك لازم ازنظر وظیفه عمومی در هریك از بخشها آگهی شده است.

مدرسه عالی پارس

پذیرش هنرجو برای هنرستان تربیت تکنیسین پروتزدندان

هنرستان تربیت تکنیسین پروتزدندان‌وابسته بدانشکده دندانپزشکی دانشگاه ملی ایران (واقع دراوین) برای سال‌تحصیلی ۳۷ـ۲۵۳۶ تعدادی هنر جوی‌پسر ازطریق‌مسابقه ومصاحبه میپذیرد مدت تحصیل در هنرستان مذکور ۲سال می‌باشدوبه‌فارغ‌التحصیلان مدرك دیپلم فنی و پروتز دندان داده خواهد شد .

شرایط ومدارك لازم برای‌ثبت‌نام
۱ـ گواهی یا کارنامه قبولی دوره دوم‌متوسطه نظام جدید یا چهارم نظام قدیم (طبیعی یاریاضی) وریز نمرات با ذکر معدل .
۲ـ رونوشت یا فتوکپی شناسنامه ۲برگ.
۳ـ عکس ٤×٦ شش قطعه
٤ـ گواهی حسن اخلاق از دبیرستان‌مربوطه.
۵ـ متولدین سال ۱۳۳۶ ببالا می‌توانند ثبت‌نام نمایند .
مدارك خواسته شده باید تاآخروقت‌اداری روز چهارشنبه مورخ ۳۶ر۶ر۱۶ با ست‌سفارشی یاتوسط داوطلبان به دفتر دبیرخانه دانشکده دندانپزشکی تسلیم شده باشد .
داوطلبان باید برای شرکت در مراحل انتخاب هنرجو ساعت ۹ بامداد روز سه‌شنبه۲۲ شهریورماه در محل دانشکده حضور یابند .

دانشگاه ملی ایران

آگهی استخدام

شرکت سهامی تولید وانتقال نیروی برق ایران(توانیر) وابسته به وزارت‌نیرو تعدادی کمك‌اپراتور که دارای مدرك تحصیلی سوم متوسطه باشند بمنظور تکمیل کادر فنی پستهای قم ـ بهرنك ـ خوراسگان ـ صنایع نظامی ـ زیاران ـ کازرون ـ شیراز ـ سرچشمه ـ خاتون‌آباد ـ اراك ـ امیدیه ـ بوشهر وبندر عباس استخدام مینماید . داوطلبان می توانند بمنظور کسب اطلاعات بیشتر وثبت‌نام حداکثر تاآخروقت‌اداری روز دوشنبه ۱۴ر۶ر۲۵۳۶ باهمراه داشتن اصل و فتوکپی مدرك تحصیلی ، اصل و فتوکپی کارت پایان خدمت‌وظیفه یامعافیت‌دائم ، اصل وفتوکپی شناسنامه و دوقطعه عکس ۳×٤ باموركارکنان‌این شرکت واقع در میدان ونك ـ خیابان برزیل مراجعه نمایند . م الف ۱۳٤۲٦

آگهی مناقصه

کمیته تغذیه شهرستان اردبیل بمنظور تامین مواد مورد نیاز برای تغذیه دانش آموزان درسال تحصیلی ۳۶ـ۳۷ اجناس مشروحه زیررا:

۱ ـ بیسکویت ۸۵ـ۵۰ـ۲۵ گرمی بسته بندی شده با دستگاه اتوماتیک درکاغذهای سولوفان بمقدار ۳۱۰ تن
۲ ـ کیک ۴۵ الی ۵۰ گرمی چهارمیلیون و نهصدهزاربسته.
۳ ـ آجیل شیرینی مخلوط از مغز بادام درشت و درجه یک با کشمش سبز درجه یک دربسته های با کاغذ سولوفان با توجه به قیمت برنده هربسته معادل ۸/۵۰ ریال بمقدار ۱۰۵ تن
۴ ـ شیرگاو تازه پاستوریزه دربسته بندی ۲۵۰ گرمی پاکتی مقوائی درحدود سه میلیون بسته.
۵ ـ حمل کالای تغذیه مورد نیاز دانش آموزان بمدارس روستائی حومه طبق سیاهه موجوددرکمیته تغذیه که داوطلبان بعد از ملاحظه باید آنرا امضاء نمایند.

از طریق مناقصه با شرایط زیرین خریداری مینماید.

۱ ـ داوطلبین میتوانند پیشنهادات خود را تا آخر وقت اداری روز شنبه ۱۲ شهریور ماه ۳۶ درپاکت لاک و مهرشده بدفتر کمیته تغذیه واقع درخیابان فرمانداری تسلیم و رسید دریافت دارند.
۲ ـ پیشنهادات واصله ساعت ۹ صبح روز یکشنبه سیزدهم شهریور ماه ۳۶ بازوقرائت خواهد شد.
۳ ـ داوطلبین باید با توجه بمیزان جنس مورد مناقصه معادل صدی پنج قیمت مورد پیشنهاد خود را به حساب ۱۱۶۰۰ نزد بانک ملی ایران شعبه اردبیل واریز و فیش دریافتی را ضمیمه پیشنهاد نمایند به پیشنهادهای فاقد قبض سپرده و مشروط و مبهم ترتیب اثرداده نخواهد شد.
۴ ـ کمیته تغذیه درردیا قبول یک یا کلیه پیشنهادها مجاز است.
۵ ـ هزینه نشر آگهی و انعقاد قرارداد و مالیات و عوارض متعلقه و سایر هزینه ها بعهده برنده میباشد.
۶ ـ محل تحویل کالا انبار تغذیه اردبیل است.
۷ ـ داوطلبین باید مشمول ممنوعیت مذکور درقانون منع مداخله کارمندان درمعاملات دولتی مصوب ۲۲ دیماه یکهزار و سیصدوسی و هفت نباشند اشخاص ذینفع را نیز دخالت ندهند درصورت احراز خلاف سپرده بنفع دولت ضبط خواهد شد.
۸ ـ مدت تحویل جنس از ۴۵ شهریور ماه ۳۶ لغایت خرداد ماه ۳۷ خواهد بود.
۹ ـ کمیته تغذیه بمیزان ۲۵ درصد افزایش یا کاهش جنس مورد مناقصه مجاز می باشد.
۱۰ ـ داوطلبان باید برای هریک از موارد مناقصه فوق‌الذکر پیشنهاد جداگانه تسلیم نمایند.

کمیته تغذیه شهرستان اردبیل

شرکت ملی نفت ایران به تعدادی متقاضی کار (زن) جهت استخدام در سمت کمک بهیار عملی جهت خدمت در بهداری و بهداشت تهران احتیاج دارد.

شرایط
۱ـ ملیت ایرانی
۲ـ متدین بیکی از ادیان (اسلام ـ مسیحی ـ کلیمی ـ زرتشتی)
۳ـ حداکثر سن ۳۵ سال (۲۵۰۱ شاهنشاهی ببعد)
۴ـ داشتن گواهینامه قبولی ششم ابتدائی (پنجم نظام جدید آموزشی) ببالا

متقاضیان واجد شرائط میتوانند از تاریخ صدور این آگهی بمدت ۱۰ روز با در دست داشتن مدارک فوق و انجام مصاحبه همه روزه از ساعت ۸ تا ۱۱ صبح به اداره استخدام و کارپابی شرکت ملی نفت ایران واقع در خیابان کاخ شمالی شماره ۷۶ مراجعه نمایند.
م الف ۱۳۲۵۳

هیئت مدیره انجمن خانه و مدرسه دبیرستان دریای نور ناحیه ۱۶ آموزش و پرورش تهران از سرکار علیه خانم کشاورز رئیس دبیرستان که یکی از فرهنگیان صدیق و فعال میباشد درطی چندین سال ریاست این دبیرستان را به نحو شایسته انجام داده از طرف خود و کلیه اولیاء دانش آموزان سپاسگزار است، امید است وزارت آموزش و پرورش از خدمات ایشان قدردانی بنماید.
هیئت مدیره انجمن

الاتحاد
تنها مجله عربی رنگی ایران
از گروه نشریات مؤسسه اطلاعات
بلافاصله پس از انقلاب در ۱۱ کشور عرب

سمینار دبیران کمیته های ملی پیکار با بیسوادی بکار خود پایان داد

ساعت ۹ صبح روز شنبه پنجم شهریورماه سمینار دبیران کمیته های ملی پیکار با بیسوادی نواحی تهران و شهرستانهای استان مرکز که با شرکت کارشناسان کمیته جهانی و اعضاء کمیته و معتمدین شهرستان قزوین درمحل سالن شهرداری تشکیل شده بود بوسیله آقای داداش زاده فرماندار و ریاست کمیته ملی پیکار با بیسوادی شهرستان قزوین بنام نامی شاهنشاه آریامهر گشایش یافت پس از گزارش فعالیتهای کمیته شهرستان و کمیته های محلی روستائی و نارسائیهای آن توسط آقای سالاری دبیر کمیته، جناب آقای بصری معاونت تجهیزات و مشارکت کمیته جهانی شرح مفصلی درمبانی طرح جهاد و لزوم مشارکت طبقات مختلف درامر جهاد بیان داشتند.

این سمینار که بمدت دو روز صبح و عصر بریاست آقای نواب دبیرکمیته استان مرکز ادامه داشت روز یکشنبه بکار خود پایان داد دراین سمینار هم چنین تصمیمات لازم جهت گسترش بیشتر کلاسهای پیکار با بیسوادی درسطح استان مرکزی گرفته شد بطوریکه از اول مهرماه حداقل ۲۲۵ درصد نسبت به سال گذشته افزایش خواهد یافت.

آگهی گزینش دانشجو دردوره برنامه نویسی کامپیوتر

آگهی گزینش دانشجو دردوره برنامه نویسی کامپیوتر

مرکز آموزش علوم کامپیوتری نیک با امتیاز رسمی آموزش از وزارت آموزش و پرورش درسال تحصیلی ۳۷ـ۳۶ شاهنشاهی برای دوره های برنامه نویسی کامپیوتر از طریق امتحان ورودی تعدادی دانشجو میپذیرد. این دوره ها بعد از ظهرها تشکیل میشود و درپایان دوره بفارغ‌التحصیلان گواهینامه تخصصی داده خواهد شد.

شرایط ثبت نام:
۱ ـ داشتن دیپلم کامل متوسطه
۲ ـ داشتن برگ معافی یا دفتر چه پایان خدمت
۳ ـ داوطلبان میتوانند جهت شرکت درامتحان ورودی یک برگ فتوکپی شناسنامه و فتوکپی دیپلم و دو قطعه عکس را حداکثر تا تاریخ ۳۶/۶/۱۴ بادرس تهران خیابان پهلوی چهارراه امیراکرم ساختمان کوروش طبقه دوم ارسال و درتاریخ ۲۰ و ۲۱ و ۲۲ شهریور جهت دریافت کارت ورود بجلسه امتحان بادرس فوق مراجعه نمایند.

تذکر: هزینه شرکت درامتحان ورودی دویست ریال میباشد که درموقع توزیع کارت دریافت خواهد شد.

علوم کامپیوتری نیک

اسامی شرکت کنندگان درامتحان ورودی دانشکده دماوند

دانشجویانیکه برای شرکت درامتحان ورودی دانشکده دماوندبشرح زیرانتخاب شده‌اند با در دست داشتن فیش بانکی بمبلغ ۵۰۰ ریال که به یکی از شعب بانك ایران‌وانگلیس به‌شماره‌حساب ۳۵۰۱۱ـ۲ دانشکده دماوند پرداخت مینمایند روز چهارشنبه۱۶ شهریور ماه ساعت ۸صبح الی چهار بعداز ظهر و روز پنجشنبه ۱۷ شهریور ساعت ۸ صبح الی ۱۲ برای دریافت کارت ورودی به جلسه امتحان به دفتر دانشکده جاده لشکرك ازگل رجوع فرمایند.

امتحان‌انگلیسی روزشنبه۱۹شهریور ساعت هفت و سی دقیقه در محل دانشکده انجام خواهد شد . وسیله ایاب وذهاب از تجریش اول خیابان نیاوران نرسیده به کلانتری فراهم است .

۱ـ مسعود نیامریم
۲ـ شادگوسیما
۳ـ ساخائی سیما
۴ـ سیف‌الهی صدیقه
۵ـ محمدپورده کردی نسرین
۶ـ جاودان شعله
۷ـ احمدیان باغبادارانی‌اشرف
۸ـ عدیمی ناقان پروانه
۹ـ احمدیان باغبادرانی‌فرخنده
۱۰ـ ازناوه زاده طاهره
۱۱ـ زرگری آرزو
۱۲ـ امیری سیدی ماهرخ
۱۳ـ روحانی مجرد اعظم
۱۴ـ حسامیان یاسمین
۱۵ـ شریعتمدار طالقانی ترانه
۱۶ـ نوری نشاط میترا
۱۷ـ پیراش ژینوس
۱۸ـ روحی شهلا
۱۹ـ حسنی مهناز
۲۰ـ گوزلی المدشت ژولیانا
۲۱ـ ناصحی طاهری فاطمه
۲۲ـ شاه صاحبی زرینداخت
۲۳ـ حاج سید ابوترابی‌فریبا
۲۴ـ خلیلی کلده سید فاطمه
۲۵ـ برزی تهرانی مهرنوش
۲۶ـ موتمن صالحی سلیمه
۲۷ـ ابراهیم قربانی شهلا
۲۸ـ شریفی اکرم
۲۹ـ معالج مریم
۳۰ـ عبدی نژاد عربانی مهین
۳۱ـ بیدل ژاله
۳۲ـ باحجب خوشنودی‌سیاره
۳۳ـ بهمنی ناهید
۳۴ـ احمد پناهی منیرالسادات
۳۵ـ طایفه ابراهیمی معصومه
۳۶ـ رمضان علی علی اکبر
۳۷ـ ناظمی فریبا
۳۸ـ باغخانی فهیمه
۳۹ـ صحت ویدا
۴۰ـ باستانی‌راد رضوان
۴۱ـ دبیر مقدم صفت
۴۲ـ حسینی زاده فریبا
۴۳ـ اصدقی پوران
۴۴ـ توکلی جو منصوره
۴۵ـ کمالی صغرا
۴۶ـ برارجن مهین
۴۷ـ بدیعی سوسن
۴۸ـ یدنی‌زاده اشرف‌السادات
۴۹ـ حسینی سفیدابی مراهانی فاطمه .
۵۰ـ قبرآریا زهرا
۵۱ـ شارق‌زاده مرحناز
۵۲ـ گودرزی زهرا
۵۳ـ امین مرنکیس
۵۴ـ مدرس مهناز
۵۵ـ جعفری مروغ‌السادات
۵۶ـ یاشارپور مریم
۵۷ـ آخوندزاده داریان فلور
۵۸ـ مقیمی دینانی پریسا
۵۹ـ نرینیانس مدیک
۶۰ـ قیومی بیدهندی اعظم
۶۱ـ رائی شفیقه
۶۲ـ اباذری شکوه اعظم
۶۳ـ مقید خمامی فاطمه
۶۴ـ خلیقی روزیتا
۶۵ـ اشرافیان ناهید
۶۶ـ رحیمی آشتیانی مهناز
۶۷ـ صفا حاجیه هما
۶۸ـ بهمن آبادی زهرا
۶۹ـ بابازاده گل‌نسا
۷۰ـ مهدوی فرشته
۷۱ـ میرسلیمی آذر
۷۲ـ وکیل‌زاده هنگامه
۷۳ـ گلرد پروانه
۷۴ـ علی شاهی گیتا
۷۵ـ رضنور نسرین
۷۶ـ افشاری نسرین
۷۷ـ محتاط ایران
۷۸ـ نظری خوشبینی ژیلا
۷۹ـ دستجانی فراهانی‌افسانه
۸۰ـ گوینده صدیقه
۸۱ـ سیوش پور شهلا
۸۲ـ امرالهی زرندی پروین
۸۳ـ پناهی رقیه
۸۴ـ ثقفی سلطان
۸۵ـ یحیی زرگرزاده مرضیه
۸۶ـ عدن پروین
۸۷ـ مولایی مژگان
۸۸ـ ایزد پرست مرضیه
۸۹ـ اسدی صدیقه
۹۰ـ امامی طیبه
۹۱ـ اصلانی زهره
۹۲ـ آبادی کبری
۹۳ـ شاه حسینی هما
۹۴ـ اصغری خمامی سوسن
۹۵ـ وامیگو مینا
۹۶ـ رحیم فرزانه
۹۷ـ هجرتی نمین مینو
۹۸ـ رنگویی مفرد روشناوند حوریه .
۹۹ـ دانائیان‌معصومه‌مهرنوش
۱۰۰ـ رکنی مرضیه
۱۰۱ـ بهمنش شهره
۱۰۲ حسینیان تهرانی فاطمه
۱۰۳ـ خادم‌اله آبادی ناهید
۱۰۴ـ بدیعی ناهید
۱۰۵ـ رجبی ناهید
۱۰۶ـ توفیقی منظر
۱۰۷ـ مرتاضی بیابانی مریم
۱۰۸ـ هاشمی نسب زواره شهین .
۱۰۹ـ نورانی شراره
۱۱۰ـ معتمدی شراره
۱۱۱ـ باغبان زاده طاهره
۱۱۲ـ اعتمادزاده پریا صدیقه
۱۱۳ـ کلانتری خاندانی فرزانه
۱۱۴ـ رضائی دودانی پروانه
۱۱۵ـ آقائی خفری زهرا
۱۱۶ـ سوزنچی نعیمه
۱۱۷ـ امینی یکتا مریم
۱۱۸ـ دریائی‌زهرا
۱۱۹ـ اورشلیم ریتا
۱۲۰ـ جهانگردی فرح
۱۲۱ـ اشرفی صدیقه
۱۲۲ـ قدسی‌نیا یاسمین
۱۲۳ـ حسین قلی‌خان‌خراسانی
۱۲۴ـ میراحمدی فلاحی نیره سادات .
۱۲۵ـ داریاپور زهرا
۱۲۶ـ شمیرانی بهناز
۱۲۷ـ توسلی لاریجانی فریده
۱۲۸ـ شرافت آبان
۱۲۹ـ فراهانی رقیه
۱۳۰ـ باقرپوردون صدیقه‌بیگم
۱۳۱ـ کاظم‌پور عصمتی پروین
۱۳۲ـ داودی تنها معصومه
۱۳۳ـ عدالت پارسی میترا
۱۳۴ـ سیفی ثریا
۱۳۵ـ شکرابی فیروزه
۱۳۶ـ ترکمانی ژیلا
۱۳۷ـ خانزاده لادن
۱۳۸ـ کمام فرشته
۱۳۹ـ ناعمی افسر
۱۴۰ـ خوشنویس یزدی‌سهیلا
۱۴۱ـ شریفی گیسو
۱۴۲ـ عراقی افسانه
۱۴۳ـ فاضلی فریبا
۱۴۴ـ خوشنویسان آذردخت
۱۴۵ـ مراد حاصل مهوش
۱۴۶ـ امیری محمدی طاهره
۱۴۷ـ مسیحا ماهرخ
۱۴۸ـ احمدی فاطمه
۱۴۹ـ ترابی پاریزی لادن
۱۵۰ـ بحرینیان رویا
۱۵۱ـ مدنی فاطمه
۱۵۲ ـ میرحسینی فرحناز
۱۵۳ ـ سخن‌سنج افسر
۱۵۴ ـ بیانی سهیلا
۱۵۵ ـ جوان‌آملی میترا
۱۵۶ ـ یزدان‌پناه وحیده
۱۵۷ ـ کوچصفهانی مطلق مژگان
۱۵۸ ـ خسروی فرشته
۱۵۹ ـ پیرایش نسیم
۱۶۰ ـ کرمی پروین
۱۶۱ ـروحانی‌سراجی‌نرگس
۱۶۲ ـ شمشیرپناه همدانی معصومه
۱۶۳ ـ جانه اکرم
۱۶۴ ـ خنجری صدیقه
۱۶۵ ـ شاهنده اشرف
۱۶۶ ـ شوفی رودسری مهرانگیز
۱۶۷ ـ جابری‌زاده زهرا
۱۶۸ ـ روستائی‌زاده زهرا
۱۶۹ ـ خوانساری‌شهرزاد
۱۷۰ ـ اباذری ملیحه
۱۷۱ ـ میلانی عراقی سیما
۱۷۲ ـ بامداد نوشین
۱۷۳ ـ روستا ناهید
۱۷۴ ـ بهشتی شیرازی منیرالسادات
۱۷۵ ـمعاونی‌توراندخت‌هلن
۱۷۶ ـ شیرین مینا
۱۷۷ ـ شیرازیان حجتی مهناز
۱۷۸ ـ توانا جمیله
۱۷۹ قاسمی طاهره
۱۸۰ ـ ستوده افسانه
۱۸۱ ـ عسگری‌نژاد لنگری معصومه
۱۸۲ ـ ناجی ثابت آمنه (ماهرخ)
۱۸۳ ـ دهقانی‌محمودآبادی زهره
۱۸۴ ـ جعفری فرزاد
۱۸۵ ـ زرینی فروغ
۱۸۶ ـ بخور فریبا
۱۸۷ ـ خاکپور هاله
۱۸۸ ـ منظوری فاطمه
۱۸۹ ـ مدنی‌پور فاطمه
۱۹۰ ـ خداداد افسانه
۱۹۱ ـ مقدسی حاجی‌آقا فخرالسادات
۱۹۲ ـ موسوی ثابت‌سعیده
۱۹۳ ـ حامدی فریده
۱۹۴ ـ طهماسبی عراقیان سفینه
۱۹۵ ـ هدایتی اشرف
۱۹۶ ـ علامی زهرا
۱۹۷ ـ اسدی‌زاده امیرکلائی فاطمه
۱۹۸ ـ کیاست شیرین
۱۹۹ ـ فلک‌انگیز زهرا
۲۰۰ ـ پرندوش شهره
۲۰۱ ـ هاشمی مرضیه
۲۰۲ ـ بصام شهلا
۲۰۳ ـ هانبارسون‌استپانیان ارمینه
۲۰۴ ـ ابراهیمی مینا
۲۰۵ ـ خوش‌خوان مهناز
۲۰۶ ـ سوالونی الهه
۲۰۷ ـ محمد حسین زاده هاشمی فهیمه
۲۰۸ ـ افضل مهناز
۲۰۹ ـ عالم‌زاده بحرینی فخرالسادات
۲۱۰ ـ شریعتی‌نیاسرشکوه
۲۱۱ ـ بوذری سیما
۲۱۲ ـ جمشیدی لیدا
۲۱۳ ـ هادیزاده طاهره
۲۱۴ ـ بهره‌مند سید زهرا
۲۱۵ ـ زارع ازیرانی‌شهلا
۲۱۶ ـ غلامی‌ورنامجواستی مهوش
۲۱۷ ـ بیوکی واحد آسیه
۲۱۸ ـ بصام فریبا بیگم
۲۱۹ ـ صالحی کلاهی‌زهرا
۲۲۰ ـ کاشانی مهرنوش
۲۲۱ ـ فیروز بخت میترا
۲۲۲ ـ بهره‌مند سید فاطمه
۲۲۳ ـ ایزدی فرنسرین
۲۲۴ ـ رستگار شیرین
۲۲۵ ـ نوروزی نوشین
۲۲۶ ـ نوشیروانپور کوچکسرائی نادره
۲۲۷ ـ سلیمانی صدیقه
۲۲۸ ـ عیسائی صدیقه
۲۲۹ ـ حشمتی مینا
۲۳۰ ـ افشار نادره
۲۳۱ ـ کسرائی مژگان
۲۳۲ ـ جلیلی اهراب کبری
۲۳۳ ـ اسماعیل‌کوسج‌زهره
۲۳۴ ـدانش‌آموزمریم‌حاجیه
۲۳۵ ـ آرخ فاطمه بیگم
۲۳۶ ـ کربلائی مراد ملیحه
۲۳۷ ـ صوفریان افسانه
۲۳۸ ـ افشارلر مهناز
۲۳۹ ـ شکیب زهرا
۲۴۰ ـ جهانگیر بلورچیان کفایت
۲۴۱ ـ مرتضائی‌راد ژیلا
۲۴۲ ـ اختیار فاطمه
۲۴۳ ـ رشیدی رویا
۲۴۴ ـ زوارزاده سعیده
۲۴۵ ـ شفیعی شیوا
۲۴۶ ـ گیومچی‌معماری‌مینو
۲۴۷ ـ رحیمی مژگان
۲۴۸ ـ اوضح ثریا
۲۴۹ ـ نظری ویدا
۲۵۰ ـ صابری نجف آبادی ملیحه
۲۵۱ ـ امیری آذین
۲۵۲ـ عقل‌مندآذریان مهین
۲۵۳ـ منوچهری صفیه
۲۵۴ـ روحانی مریم
۲۵۵ـ بهادرانی تهمینه
۲۵۶ـ ابراهیمی زکیه
۲۵۷ـ صیاد زهرا
۲۵۸ـ پروین ارین
۲۵۹ـ قلی‌بگیان‌فاطمه
۲۶۰ـ داودی فراهانی معصومه
۲۶۱ ـ آقائی پورفرحناز
۲۶۲ ـ بهادران باغبادرانی مهری
۲۶۳ ـ میرزا محمدفراهانی آنیتا
۲۶۴ ـ منسوجی طاهره
۲۶۵ ـ رفعتی فرخنده
۲۶۶ ـ شریفی نژاد زهرا
۲۶۷ ـ حسین‌پور خشکباری منیژه
۲۶۸ ـ عشقی محبوبه
۲۶۹ ـ پوردراتچی فاخره
۲۷۰ ـ قلی‌نژاد آذرپروین
۲۷۱ ـ مهروزیاد زردشتی شیرین
۲۷۲ ـ رضی‌زاد رقیه
۲۷۳ ـ رجائی الهه
۲۷۴ ـ غفاری فرش باف سعیده
۲۷۵ ـ حاتمی افسانه
۲۷۶ ـ ناصری نسرین
۲۷۷ـفاطمی مهوش‌السادات
۲۷۸ ـ بهفروز مژگان
۲۷۹ ـ خدائی‌پوران نسرین
۲۸۰ ـ بیات پروبندخت
۲۸۱ ـ مبرهم بهشتی فرشته
۲۸۲ ـ کاویانی‌نژادمعصومه
۲۸۳ ـ ملک محمدی فاطمه
۲۸۴ ـ آرزومانیان جاغیک
۲۸۵ ـ فرهادی‌سنگ‌سفیدی سنیا
۲۸۶ ـ هروی‌کرمانی صفیه
۲۸۷ ـ حیدری کمرودی سوفیا
۲۸۸ ـ کاظمی کامیاب مریم
۲۸۹ ـ اسلامی مذهب‌زهرا
۲۹۰ ـ لطفی‌حاجی‌لوپروین
۲۹۱ ـ مطیع‌زهرا
۲۹۲ ـ خاکی خلجان‌پروانه
۲۹۳ ـ شکاری طیبه
۲۹۴ ـ خایفی صدیقه
۲۹۵ ـ شریف نوبری‌شیرین
۲۹۶ ـ ابوطالبی منیژه
۲۹۷ ـ نسیمی شیرین
۲۹۸ ـ انصاری فراعظم
۲۹۹ ـ زرگرکوچه سکینه
۳۰۰ ـ خان سفیدلعمیا
۳۰۱ ـ یمینی نازی
۳۰۲ ـ امیرانی گیسو
۳۰۳ـ باتمایقلیچ افسانه
۳۰۴ ـ بابادی‌حسن‌معصومه
۳۰۵ ـ شکوهی موید میترا
۳۰۶ ـ محمدی فریبا
۳۰۷ ـ عبدل مرضیه
۳۰۸ ـ عباس قلی نسرین
۳۰۹ـ بارانلوئی نادره
۳۱۰ ـ بهره برفتحیه
۳۱۱ـ بهارتبریزی ترانه
۳۱۲ ـ اسماعیلی حامده
۳۱۳ ـ کردیپور شهناز
۳۱۴ ـ کمال خانی کبری
۳۱۵ ـ کاظمیان مهناز
۳۱۶ ـ ظهیری چینی ناهید
۳۱۷ ـ آبشاری فاطمه
۳۱۸ ـ سامی فیروزه
۳۱۹ـ اسحق‌پوربجف آبادی نسرین
۳۲۰ ـ روشن بلقیس
۳۲۱ ـ فلکی تبریزی میترا
۳۲۲ ـ کوشان افسانه
۳۲۳ ـ سوزنگر نسرین
۳۲۴ ـ ابراهیمی بسامی فرزانه .
۳۲۵ ـ حسین زاده انیس
۳۲۶ ـ اسدی لادن
۳۲۷ ـ فرج‌زاده فرزانه
۳۲۸ ـ گل محمدی ملیحه
۳۲۹ ـ کرکی شهپر
۳۳۰ ـ سلیمیان مهناز
۳۳۱ ـ شاه سیاه شیرین
۳۳۲ ـ قلعه نوری عزت
۳۳۳ ـ دوستی بهجت
۳۳۴ ـ فلاح فروغ
۳۳۵ ـ چیذری فریده
۳۳۶ ـ زمردیان مرضیه
۳۳۷ـ حقیقت ناهید
۳۳۸ ـ بحیوی للهکائی‌ماری
۳۳۹ ـ تفقدی فیروزه
۳۴۰ ـ جولیائی فروزان
۳۴۱ ـ پارسیان فرشته
۳۴۲ ـ بابازاده تبریزی وحیده
۳۴۳ ـ آقاخانی مریم
۳۴۴ ـ دوالوناهید
۳۴۵ ـ رنجبران ویدا
۳۴۶ ـ بایرام علی‌جاویدی فریده
۳۴۷ ـ بارفروش فریده
۳۴۸ ـ امین‌الصحه گیلدا
۳۴۹ ـ بت زومایه هلن
۳۵۰ ـ محمود زاده نیکنام زهره
۳۵۱ ـ میسمی فتانه
۳۵۲ ـ ذوالفقاری انارکی فاطمه
۳۵۳ـ کلانتری نرگس
۳۵۴ـ لشکری زهرا
۳۳۵ـ گل‌اندام مهری انوشه سید صغرا
۳۵۶ـ قنبریان علویچه رقیه
۳۵۷ـ یزدانی بیوکی میترا
۳۵۸ـ اکبرپور سیمین
۳۵۹ـ منعکس زهرا
۳۶۰ـ صدقگو فاطمه
۳۶۱ـ معینیان فرزانه
۳۶۲ـ ریسمانچی نیره
۳۶۳ـ پلاسعیدی سیده‌خورشید
۳۶۴ـ سید شفیعی لنگرودی هاله
۳۶۵ـ جوبانیان پریچهر
۳۶۶ـ اخوان زنجانی شهناز
۳۶۷ـ پوریاوری منیرالسادات
۳۶۸ـ عابدین‌زاده زهرا
۳۶۹ـ تجلی فرشته
۳۷۰ـ جعفریان فاطمه فریبا
۳۷۱ـ قدرجانی میترا
۳۷۲ ـ پرنیخ نازیلا
۳۷۳ـ شریعت طلعت
۳۷۴ـ پناهنده وحید میترا
۳۷۵ـ خباز تمینی رقیه
۳۷۶ـ پرنده پریوش
۳۷۷ـ عمای رضوی فاطمه
۳۷۸ـ امین عشقی شهره آفاق
۳۷۹ـ مصطفوی برزکی افضل خانم
۳۸۰ـ حاج حسین‌علی‌بیگی‌زینت
۳۸۱ـ فهیمی رودپشتی هاله
۳۸۲ـ ستوده نما الهه
۳۸۳ـ آقائی‌فرد اکرم
۳۸۴ـ امین زهره
۳۸۵ـ حاجی عبدالحمید شهین
۳۸۶ـ صوفی‌پور املشی رویا
۳۸۷ـ امیدوار مژده
۳۸۸ـ یوسفیه گیتا
۳۸۹ـ قوامی عادل افسانه
۳۹۰ـ وهاب‌پور رودسری شکوفه
۳۹۱ـ ثابت سکینه
۳۹۲ـ بنکدار فریده
۳۹۳ـ محمدنسب عمران عاطفه
۳۹۴ـ بوبرکه زهرا
۳۹۵ـ ناصری رویا
۳۹۶ـ سبقتی مریم
۳۹۷ـ کمالی اصل‌ژاله
۳۹۸ـ کریمی عزت
۳۹۹ـ قربانی مریم
۴۰۰ـ سید موسوی اروین
۴۰۱ـ امین صادقیه مرجان
۴۰۲ـ قورچیان فاطمه
۴۰۳ـ رجوی‌راد فهیمه
۴۰۴ـ زاهدی منصوره
۴۰۵ـ ازدولی اصفهانی هایده
۴۰۶ـ منصوری پریوش
۴۰۷ـ کیولی پورسعیده
۴۰۸ـ گل شادی قلعه شادی شهناز
۴۰۹ـ دزفولی زاده فرانک
۴۱۰ـ محمدی کاکرودی رفعت
۴۱۱ـ رحیمی‌فر جهرمی مینا
۴۱۲ـ عرفانیان دلاورافسانه
۴۱۳ـ علیجانی مهری
۴۱۴ـ شهرابی فراهانی ناهید
۴۱۵ـ عسگری سده هما
۴۱۶ـ اخوان رضائی‌رودسری سیده ربابه
۴۱۷ـ حق‌نبی شکوفه
۴۱۸ـ کاشی‌زاده مقدم حشمت‌السادات
۴۱۹ـ حقیقی مریم
۴۲۰ـ جراحها فریبا
۴۲۱ـ اخباری نزهت
۴۲۲ـ فرزانگان فریده
۴۲۳ـ نایبی میترا
۴۲۴ـ اعلاالملکی مرضیه
۴۲۵ـ احمدی مرصع
۴۲۶ـ اصغر اورونی عصمت
۴۲۷ـ امینی علویچه مهری
۴۲۸ـ صادقی جوزانی نسرین
۴۲۹ـ خادم رضائیان زهرا
۴۳۰ـ مشایخی‌نظام آبادی‌زهره
۴۳۱ـ شاه‌حسینی انسیه
۴۳۲ـ زهرابی فرحناز
۴۳۳ـ باقری فاطمه
۴۳۴ـ غیائی مژگان
۴۳۵ـ رفیع‌زاده ژینوس
۴۳۶ـ انتصاری هما
۴۳۷ـ سرورمند فریبا
۴۳۸ـ فرنژاد فاطمه
۴۳۹ـ دنیوی کبری
۴۴۰ـ هاشم زاده اعظم
۴۴۱ـ سید موقت فریما
۴۴۲ـ حریریان هاله
۴۴۳ـ حسینی صدرفرخ
۴۴۴ـ شایان فرساقی
۴۴۵ـ حجازی گل‌فاطمه
۴۴۶ـ خوشنویسان سیما
۴۴۷ـ خوانساری فاطمه
۴۴۸ـ لیوانیانس ایزابلا
۴۴۹ـ نهائی سیمین
۴۵۰ـ حسینیه اصفهانی فریبا
۴۵۱ـ آشتیانی حقیقی کامیلا
۴۵۲ـ ریاضی عاطفه
۴۵۳ ـ خسروآبادی ایران
۴۵۴ ـ گرامی مقدم سکینه
۴۵۵ ـ زرین نیلوفر
۴۵۶ ـ برومند جزی زهرا
۴۵۷ ـ رشیدی فرزانه
۴۵۸ ـ بلالی کارگر اعظم
۴۵۹ ـ عباس‌زاده رودابه
۴۶۰ ـ اردستانی مهری
۴۶۱ ـ ملک‌نیازی نوشین
۴۶۲ ـ اسماعیلی اکرم
۴۶۳ ـ جاویدیان رویا
۴۶۴ ـ الفت بهارفریبا
۴۶۵ ـ صورتی‌زنجانی‌عزرا
۴۶۶ ـ جوان مهین
۴۶۷ ـ آورزهرا سوسن
۴۶۸ ـ خیراندیش طاهره
۴۶۹ـ قاسمی سکینه
۴۷۰ـ عزیزی زهرا
۴۷۱ـ بختگان گیتی
۴۷۲ـ حق‌پناه جهرمی‌سیما
۴۷۳ـ قربان افجه‌سوسن
۴۷۴ـ ابریشمی فرح
۴۷۵ـ مهاجری فریبا
۴۷۶ـ طلوع‌گررضوان
۴۷۷ـ انورحقیقی مهانگیز
۴۷۸ـ یزدان‌پرست نسرین
۴۷۹ـ عابدی‌اردجان شهین
۴۸۰ـ جلیل‌زادگان عقیله
۴۸۱ـ حقیقت‌پناه شیرین
۴۸۲ـ پورخدابخش خرقانی فاطمه
۴۸۳ـ سیار ژیلا
۴۸۴ـ الهی فریبا
۴۸۵ـ فاتحی فریبا
۴۸۶ـ ملک‌قاسمی شهلا
۴۸۷ـ آقماقانی فیرا
۴۸۸ـ داوری سهیلا
۴۸۹ـ استخری نسرین
۴۹۰ـ خوانساری فرزانه
۴۹۱ـ انصاری شهین
۴۹۲ـ مصلحی مرضیه
۴۹۳ـ خادمی روشنک
۴۹۴ـ فرهبد فیروزه
۴۹۵ـ پروین زهرا شراره
۴۹۶ـ فاضلی فاطمه
۴۹۷ـ کریمی صدیقه
۴۹۸ـ وهاب‌زاده هایده
۴۹۹ـ مینائی افسانه
۵۰۰ـ چرخ‌زرین روحیه
۵۰۱ـ حاج سید ابوالقاسم تهرانی نگار
۵۰۲ـ زرگری پوران
۵۰۳ـ جعفری فرشته
۵۰۴ـ نظریان ثریا
۵۰۵ـ اخوان‌صراف ناهید
۵۰۶ـ عرفانیان اهرنژاد اهل‌اهر فریده
۵۰۷ـ ماندی‌وشنوئی مریم
۵۰۸ـ اصغری پروین
۵۰۹ـ عباسی زهرا
۵۱۰ـ محمدیان مولود
۵۱۱ـ پطروس باغداساریان الیزا
۵۱۲ـ فتوگرافی فاطمه
۵۱۳ـ امیری فاطمه
۵۱۴ـ مرتضوی مقدم نیر
۵۱۵ـ مصطفوی زهره
۵۱۶ـ ایران‌منش مهناز
۵۱۷ـ صفویان فرح
۵۱۸ـ سپهری‌پور مهرناز
۵۱۹ـ موثق شهلا
۵۲۰ـ نوروزخان نادره
۵۲۱ـ هادیانی نوشین
۵۲۲ـ خدادوستان شهرکی مهناز
۵۲۳ـ عبداله‌شیرازی زهرا
۵۲۴ـ خوانین‌زاده مهدخت
۵۲۵ـ استکی ویدا
۵۲۶ـ مرتضائی مریم
۵۲۷ـ افتخ قمی‌تفرشی مریم
۵۲۸ـ اصغری‌طبری ترانه
۵۲۹ـ گل‌بابا مرضیه
۵۳۰ـ سلامی گیتی
۵۳۱ـ عظیمی وزیری نسرین
۵۳۲ـ مومنی‌ملایر افسر
۵۳۳ـ پیراسته بهجت
۵۳۴ـ خسروی میمنت
۵۳۵ـ قائمی نوشین
۵۳۶ـ ظهوری افسانه
۵۳۷ـ پیروز فرزانه
۵۳۸ـ معمارزاده آشتیانی میترا
۵۳۹ـ بیرجندی‌شهری شهین
۵۴۰ـ فرمانبر زهرا
۵۴۱ـ رضازاده رهنمائی مهین
۵۴۲ـ محمدحسین فریبا
۵۴۳ـ شیدانی لعبت
۵۴۴ـ احمدیان زهرا
۵۴۵ـ کریمی مریم
۵۴۶ـ شاه‌سمن‌بغدادی ناهید
۵۴۷ـ اکبرزاده‌خوئی زهرا
۵۴۸ـ خصوصی نیاکی محبوبه
۵۴۹ـ مجاب‌زهرابیگم
۵۵۰ـ ستاره فاطمه
۵۵۱ـ جهان‌نیا هلن
۵۵۲ـ گیتی‌پور فریبا
۵۵۳ـ ضیائی زهرا
۵۵۴ـ زاهدی زهرا
۵۵۵ـ سردشتی فرزانه
۵۵۶ـ پورمیرزاآقا لنگرودی اعظم
۵۵۷ـ شهرستانی شراره
۵۵۸ـ وظیفه‌خواه الهه
۵۵۹ـ زعیم‌زاده زهرا
۵۶۰ـ کولیاکوکتپه لیندا
۵۶۱ـ صادقیان مهناز
۵۶۲ـ جلالی‌قمبوانی مهناز
۵۶۳ـ دکانداریان فاطمه
۵۶۴ـ حاجی‌جعفر شیرازی فریده
۵۶۵ـ باقرزاده فسقندیسی اشرف
۵۶۶ـ زندیه منیراعظم
۵۶۷ـ معبودی زهرا
۵۶۸ـ اخیانی معصومه
۵۶۹ـ اوجانی ملیحه
۵۷۰ـ باقری مهین
۵۷۱ـ کارگرمقدم مهری
۵۷۲ـ اکبرپورنیک‌قلب‌دشتی هما
۵۷۳ـ عماری‌اللهیاری شهناز
۵۷۴ـ داوری گیتی
۵۷۵ـ تنافتی پروین
۵۷۶ـ شاکرانه مهران
۵۷۷ـ روغنی افسانه
۵۷۸ـ جلالی‌نژاد مریم
۵۷۹ـ بیکی‌نژاد منیژه
۵۸۰ـ اسلاملو لیلی
۵۸۱ـ بدر فریده
۵۸۲ـ ترابی اعظم
۵۸۳ـ شکسته‌قلب فریده
۵۸۴ـ میرزائی سودابه
۵۸۵ـ طایفه‌علی‌بیگی رقیه
۵۸۶ـ جداری عطاری مهیندخت
۵۸۷ـ هدایت کبری
۵۸۸ـ شیریان فاطمه
۵۸۹ـ علی‌زاده منیژه
۵۹۰ـ دستمالچی سهیلا
۵۹۱ـ قادری هما
۵۹۲ـ فرحی مریم
۵۹۳ـ بخیت مهرناز
۵۹۴ـ سپهری الهه
۵۹۵ـ شیروانیان فریبا
۵۹۶ـ صالحی احترام
۵۹۷ـ زاهدی فرح
۵۹۸ـ امانی کبری
۵۹۹ـ برادران پریوش
۶۰۰ـ میرزاحسن‌جوهری طاهره
۶۰۱ـ پشتیبان رقیه
۶۰۲ـ پهلوانی فراهانی مهیندخت
۶۰۳ـ کاویانی‌فریز ملیحه
۶۰۴ـ فرج‌پور اعظم
۶۰۵ـ حکیم‌فعال اصفهانی‌مریم
۶۰۶ـ صارمی نادره
۶۰۷ـ کریمیان منصوره
۶۰۸ـ عندلیبی محمودآبادی منیژه
۶۰۹ـ امامین شیرازی زهره
۶۱۰ـ متینی وفا
۶۱۱ـ کیانی مینو
۶۱۲ـ حاجی‌آقا بابائی فرح
۶۱۳ـ حاجی‌زاده حاج خانم
۶۱۴ـ اشقلی فراهانی گوهر سلطان
۶۱۵ـ کی‌نژاد ویدا
۶۱۶ـ امیری مرضیه
۶۱۷ـ بنیاد پروین
۶۱۸ـ مهریزاده مهری
۶۱۹ـ حسینی گلرخ
۶۲۰ـ عبادی افسانه
۶۲۱ـ بهروتی فرنگیس
۶۲۲ـ کاشفی خراسانی‌اجلاله
۶۲۳ـ بیابانگرد افسانه
۶۲۴ـ میرمیران افسانه
۶۲۵ـ بهراد زنوزی پروین
۶۲۶ـ دارابی مژگان
۶۲۷ـ نورین گیتا
۶۲۸ـ فردوسی آذر
۶۲۹ـ شکرائی منصورالسادات
۶۳۰ـ خرم طوسی فاطمه
۶۳۱ـ نیازی آناهید
۶۳۲ـ رحمتیان کجو مثقالی فاطمه
۶۳۳ـ ترابی گل‌سفید منیره
۶۳۴ـ علی‌بیکی اکرم
۶۳۵ـ مجدآبادی فراهانی‌هایده
۶۳۶ـ نظریاغی رامینا
۶۳۷ـ حیدری شهره
۶۳۸ـ تقوائی حسن پورپروین
۶۳۹ـ وهابی آهوئی شهین
۶۴۰ـ آشوری مریم
۶۴۱ـ اسرائیلیان کنارکی ارماریک
۶۴۲ـ صدوقی افتخارالسادات
۶۴۳ـ بیات مهین
۶۴۴ـ افشار پروانه
۶۴۵ـ قائم‌مقامی اکرم
۶۴۶ـ رضوی خسروانی نژاد گیتا
۶۴۷ـ خسروان اهورا پروانه
۶۴۸ـ سیدعلی عزت‌السادات
۶۴۹ـ سعادت نسرین
۶۵۰ـ حسینی فاطمه
۶۵۱ـ درویزمویدا
۶۵۲ـ بهفربدرالسادات
۶۵۳ـ فرهنگ نوشین
۶۵۴ـ توکل زهری
۶۵۵ـ سلیمانی‌پور فهیم
۶۵۶ـ ابطحی مرضیه
۶۵۷ـ ایران‌منش مرحمت
۶۵۸ـ شیشه‌گر اعظم
۶۵۹ـ ضیامی‌عزرا
۶۶۰ـ میرهاشمی فرید انوشه
۶۶۱ـ حاجی شریف مریم
۶۶۲ـ سیف شهرزاد
۶۶۳ـ مردانی سکینه
۶۶۴ـ ارین‌نیا سهیلا
۶۶۵ـ ماسومیان ژاسمن
۶۶۶ـ درویشی بتول
۶۶۷ـ نوروزشاد الهه
۶۶۸ـ زند خدیجه
۶۶۹ـ طباخ شعبانی زهرا
۶۷۰ـ مجرد طیبه
۶۷۱ـ زبائی مریم
۶۷۲ـ ابطحی ملیحه
۶۷۳ـ تاجیک قاسمی خدیجه
۶۷۴ـ نوروزی فیروزه
۶۷۵ـ عسگری‌امیری الهه
۶۷۶ـ قدس هما
۶۷۷ـ بابائی نژاد سکینه
۶۷۸ـ سلیمان جاه عشرت
۶۷۹ـ اباذری فروغ
۶۸۰ـ یراقی فرد امید
۶۸۱ـ سبزه‌پرور افسانه
۶۸۲ـ ملوکزاده سیمین
۶۸۳ـ کرامتی فاطمه
۶۸۴ـ سعادت‌زاده حوریه
۶۸۵ـ پشنگ‌زاده زهره
۶۸۶ـ فرددحمانی بهناز
۶۸۷ـ حسین‌زاده فروغ
۶۸۸ـانواری فرح‌السادات
۶۸۹ـ نظری الهه
۶۹۰ـ سیرت‌دوست حلیمه‌زهرا
۶۹۱ـ برنیایی معصومه
۶۹۲ـ شمس‌یداللهی مریم
۶۹۳ـ سبکرو فومنی زهرا
۶۹۴ـ معصومی لاری مستانه
۶۹۵ـ احمد مهرابی پروین
۶۹۶ـ امیری زهره
۶۹۷ـ دهقانیان ژیلا
۶۹۸ـ مژده جمنشان
۶۹۹ـ ثقه‌یی ناهید
۷۰۰ـ بدیعی مریم
۷۰۱ـ علامی تهرانی‌لعیا
۷۰۲ـ مومن‌ائنی‌عشری جمیله
۷۰۳ـ حاجی‌صولت‌منور
۷۰۴ـ ابراهیمی سراج مهربان
۷۰۵ـ رهنمائی آذرمهناز
۷۰۶ـ هادی‌صادق‌آذر
۷۰۷ـ زاده عباس نرگس
۷۰۸ـ حقیقت بتول
۷۰۹ـ یزدانی آذر
۷۱۰ـ آوخ دارستانی شهین
۷۱۱ـ میومچیان حدیقه
۷۱۲ـ خصالی اقطاعی شمسی
۷۱۳ـ همایون پور ناهید
۷۱۴ـ محبوبی کرکری حدیقه
۷۱۵ـ میرقطبی فاطمه
۷۱۶ـ جوادیه سوسن
۷۱۷ـ مالکی دیزجی فاطمه
۷۱۸ـ احسانی زهرا
۷۱۹ـ عبدیان زهره
۷۲۰ـقاضی‌زاده ابوقوئی‌شهین
۷۲۱ـ حاج دائی فرزانه
۷۲۲ـ حامی مینادخت
۷۲۳ـ شهلائی مریم بانو شهیر
۷۲۴ـ موسوی دهشالی سید صغرا
۷۲۵ـ آذری نجف آبادی ژینا
۷۲۶ـ نصیری زهره
۷۲۷ـ همتی شعله
۷۲۸ـ جوان پروین
۷۲۹ـ مسندی شیرازی نژاد شهدخت
۷۳۰ـ عبادائی شهزاد
۷۳۱ـ مصباح خوبچهر
۷۳۲ـ کربلائی حسن نسرین
۷۳۳ـ مشیری لنگرودی احیاء
۷۳۴ـ محمودی کاشانی زهرا
۷۳۵ـ جوان اسپرم‌ام‌البنین
۷۳۶ـ صادقی حکیمه
۷۳۷ـ ناصری‌زهرا
۷۳۸ـ علی‌اکبرزاده انرابی کبری
۷۳۹ ـ مالکی ناهید
۷۴۰ـ شاکری نسترن
۷۴۱ـ مسیح اشرف
۷۴۲ـ عزرائیلیان پکاچکی‌الیس
۷۴۳ـ زنده‌علی حکیمه
۷۴۴ـ معافی فرشته
۷۴۵ـ جلیل‌زاده اقدم پریوش
۷۴۶ـ ستاره بیدگلی گل‌حرم
۷۴۷ـ اشک تراب حمیده
۷۴۸ـ انسان سوسن
۷۴۹ـصدیق رحیم‌آبادی‌رستانک
۷۵۰ـ قامتی طاهره
۷۵۱ـ میرزاحیدری مهناز
۷۵۲ـ صفائی آشتیانی مریم
۷۵۳ـ فرهادنیا عادله
۷۵۴ـ احتشام‌زاده زهرا
۷۵۵ـ نعیمی نسرین
۷۵۶ـ جبل عاملی نوشین
۷۵۷ـ شاهپوری آرانی مهین
۷۵۸ـ محمد باقرخان تبریزی رویا
۷۵۹ـ گلشاهی انسیه
۷۶۰ـ کریمی پاشاکی زهرا
۷۶۱ـ طهرانچی اعظم
۷۶۲ـ مکاسبی سیمین
۷۶۳ـ ناظری‌زهرا
۷۶۴ـ استاد جعفر طیبه
۷۶۵ـ بهنام بهرخ
۷۶۶ـ اورانوس ناهید
۷۶۷ـ مجلسی فرحناز
۷۶۸ـ رازانی لیلی
۷۶۹ـ بهزاد پوراعظم
۷۷۰ـ خورشیدی نشتیفانی
۷۷۱ـ سیاه مردی محبوبه
۷۷۲ـ نعمت‌المزاده قلعه جوقی سوسن
۷۷۳ـ رضوی نیکخوسیده‌زهرا
۷۷۴ـ فرهپور فرشته
۷۷۵ـ موسوی مرضیه
۷۷۶ـ ایروانی تهرانی ماه‌منیر
۷۷۷ـ رحیمیان سیما
۷۷۸ـ فتح‌الهی‌مینا
۷۷۹ـ نوری مریم
۷۸۰ـ کاردان شهلا
۷۸۱ـ شیخ هرندی آصفه
۷۸۲ـ ساعی ناهید
۷۸۳ـ پوررادکار صدیقه
۷۸۴ـ ازمندیان معصومه
۷۸۵ـ اشرفزاده شیرازی‌جمیله
۷۸۶ـ کاتوزیان زند ، مهشید
۷۸۷ـ پروند شیرین دخت
۷۸۸ـ نقدی مهبانو
۷۸۹ـ بنی‌هاشمی ماندانا
۷۹۰ـ رجائی ژاله
۷۹۱ـ سیف‌الهی سرورلعظم
۷۹۲ـ کی‌مرام پروین
۷۹۳ـ آشتیانی مقدم فاطمه
۷۹۴ـ همبری ربابه پروانه
۷۹۵ـ طاهری شمس‌السادات
۷۹۶ـ انصاری‌افسانه
۷۹۷ـ منتظر صومعه سرائی سیمین
۷۹۸ـ زروبابلی ژاکلین
۷۹۹ـ واعظزاده نازنین
۸۰۰ـ جاویدان زهره
۸۰۱ـ علی حسینی منیژه
۸۰۲ـ غلامحسینی نیره
۸۰۳ـ عطاریان مهستی
۸۰۴ـ همتیان سکینه خاتون
۸۰۵ـ غلامی صدیقه
۸۰۶ـ ریوندی اشرف
۸۰۷ـ اشیدری پرین
۸۰۸ـ اسدی نیا مرضیه
۸۰۹ـ مثانی مریم
۸۱۰ـ پری‌بانی مدیک
۸۱۱ـ صادقی معصومه
۸۱۲ـ حصیبی پروانه
۸۱۳ـ عظیم‌زاده‌چرندابی فریده
۸۱۴ـ ثوابی رقیه
۸۱۵ـ شادکام اصفهانی مهناز
۸۱۶ـ شیرعلیان مهناز
۸۱۷ـ یاوند پوری فریبا
۸۱۸ـ وزیری رویا
۸۱۹ـ چکینی سوسن
۸۲۰ـ صالحی فاطمه
۸۲۱ـ بیده نجمی
۸۲۲ـ شیرخانی کتایون
۸۲۳ـ نهاوندی شفیقه
۸۲۴ـ آسایش طلب حقی‌ملکه
۸۲۵ـ اسلامی فاطمه
۸۲۶ـخزائل کردستانی‌معصومه
۸۲۷ـ صدیقی زهرا
۸۲۸ـ طباطبائی زهره
۸۲۹ـ ستارین مامنیر
۸۳۰ـ جعفریان مریم
۸۳۱ـ حسن قربان فاطمه
۸۳۲ ـ اسماعیلی کلاهدوز سهیلا
۸۳۳ـ شهمس اسفندآبادملوک اعظم
۸۳۴ـ حافظی مینا
۸۳۵ـ دانشور عامری زهرا
۸۳۶ـ علی پورزربانو
۸۳۷ـ عسگری شهلا
۸۳۸ـ ایزدی شهلا
۸۳۹ـ طاهری گلشاد
۸۴۰ـ فیروز بخت فرخنده
۸۴۱ـ منشی‌زاده شیرین
۸۴۲ـ شالچی مهدخت
۸۴۳ـ بهادری حاجیه
۸۴۴ـ رضائی فریناتی معصومه
۸۴۵ـ قهاریان فاطمه
۸۴۶ـ اصالت طاهره
۸۴۷ـ فائز می
۸۴۸ـ سامانی سودابه
۸۴۹ـ خلج هدایتی فاطمه
۸۵۰ـ کاوسیان مهتاب
۸۵۱ـ خضری پروین
۸۵۲ـ محمدی راد فهیمه
۸۵۳ـ شکرالهی اشرف فاطمه
۸۵۴ـ راستا ناهید
۸۵۵ـ محمدی‌نیا فیروزه
۸۵۶ـ ملا حسین انسیه
۸۵۷ـ یگانه فتح‌الله ناهید
۸۵۸ـ درویره سیما
۸۵۹ـ فراهنی گیتی
۸۶۰ـ اکبری ژاله
۸۶۱ـ بیدگلی سیمین
۸۶۲ـ پاکدل حسن کیاده‌فریده
۸۶۳ـ نوابی میترا
۸۶۴ـ حبیب مهناز
۸۶۵ـ قائمی حیدری مریم
۸۶۶ـ پورشبانان احترام
۸۶۷ـ حاجی حسن الهه
۸۶۸ـ سلطنی تهرانی پروین
۸۶۹ـ محمدزاده ببر پروین
۸۷۰ـ حیدری اکرم
۸۷۱ـ طبرسی لادن
۸۷۲ـ فرخ سرشتی شهلا
۸۷۳ـ احمدی‌بفروبی ذریه
۸۷۴ـ نظری مقدم مهناز
۸۷۵ـ ایزدی نسریندخت
۸۷۶ـ امیر کلائی رفعت ـ السادات .
۸۷۷ـ اسعدی صدیقه
۸۷۸ـ رضوانی زهره
۸۷۹ـ شریفزاده اصلی زهرا
۸۸۰ـ روحی دهکردی میترا
۸۸۱ـ ریحانی‌پورقانلو آرابلا
۸۸۳ـ پرویزی علی قنبری
۸۸۲ـ سپهری ایرانی مهشید
۸۸۴ـ پنجه‌زاده شهین
۸۸۵ـ موبد نکهت‌السادات ـ شادان .
۸۸۶ـ خلج‌زهرا
۸۸۷ـ حقیقت سیما
۸۸۸ـ نظامی الهه
۸۸۹ـ عامی صدیقه
۸۹۰ـ امامی افسانه
۸۹۱ـ مطالبی شیدا
۸۹۲ـ نورسعادت حمیده
۸۹۳ـفاضل رضائی فاطمه
۸۹۴ـ آهنی آذری مهردخت
۸۹۵ـ ملکی فرشهلا
۸۹۶ـ احمدی افسانه
۸۹۶ـ احمد ی‌افسانه مهرزاد .
۸۹۸ـ حاجی یوسفی مریم
۸۹۹ـ مصلحی حبیبی مژگان
۹۰۰ـ شبهر زهرا فریبا
۹۰۱ـ اسفندیاری وجیهه
۹۰۲ـ متولی زهره
۹۰۳ـ خاوران فاطمه
۹۰۴ خطیبی طیبه
۹۰۵ـ اوجی سکینه
۹۰۶ـ حاجی امیری منیژه
۹۰۷ـ کبیری خلج‌زاده زهره
۹۰۸ـ خاوری لنگرودی فخر-السادات .
۹۰۹ـ قادری طوبی
۹۱۰ـ حکمتی مهراندخت
۹۱۱ـ فرخ پی فاطمه
۹۱۲ـ هراتیان شهرزاد
۹۱۳ـ مومنی فرانک
۹۱۴ـ امامی فرشته
۹۱۵ـ شجاعی سقولو وجیهه
۹۱۶ـ حشمت مهرتاش
۹۱۷ـ چنگیز رضائی افخم
۹۱۸ـ میثمی آزاد مریم
۹۱۹ـ صالح شیرین
۹۲۰ـ فاطری رضوانی اعظم-السادات .
۹۲۱ـ بنکدار ویدا
۹۲۲ـ حیدری خانشیر بتول
۹۲۳ـ پلاسچی پریوش
۹۲۵ـ ملکی نسرین
۹۲۵ـ حسنی آذر
۹۲۴ـ ملکی نسرین
۹۲۶ـ پورزمان سهیلا
۹۲۷ـ گشایشی اول منصوره
۹۲۸ـ ارسطو صدیقه
۹۲۹ـ اوحدی شهره
۹۳۰ـ کریملو میترا
۹۳۱ـ یزدان نژاد زینب‌خاتون
۹۳۲ـ فروغ عامری فخریه
۹۳۳ـ افشار نادری افسانه
۹۳۴ـ خرازی نیلوفر
۹۳۵ـ سعادت املی نورا
۹۳۶ـ شاه حسینی صدیقه
۹۳۷ـ رضوان طلب خدیجه
۹۳۸ـ بیات الهه
۹۳۹ـ امینی رویا
۹۴۰ـ شیخ الاسلامی ربابه
۹۴۱ـ ایجادی فرشته‌السادات
۹۴۲ـ بنکدار شبنم
۹۴۳ـ بسطامی‌پور فیروزه
۹۴۴ـ جعفری گورکه فاطمه
۹۴۵ـ دورودیان فروزنده
۹۴۶ـ عطرکار روشن صدیقه
۹۴۷ـ وخشوری فرحناز
۹۴۸ـ حاجی رمضان کاشی- فرزانه .
۹۴۹ـ امامی مقدم زهرا
۹۵۰ـ نوابیان معصومه
۹۵۱ـ دانشور شکیبا
۹۵۲ـ حجت نیر
۹۵۳ـ فهامی ناهید
۹۵۴ـ ناظری تیلهتوئی فرشته
۹۵۵ـ کیانی فاطمه
۹۵۶ـ مرندی مستانه
۹۵۷ـ فرمان سکوتی افسر
۹۵۸ـحاجی‌زمان علی‌معصومه
۹۵۹ـ وحیدی بهناز
۹۶۰ـ سمنوی طاهره
۹۶۱ـ خورسند علی محمدزاده معصومه .
۹۶۲ـ پور مجیدیان منصوره
۹۶۳ـ هاشمی سیمین
۹۶۴ـ تهرانی زهره
۹۶۵ـ غفاری فرزانه
۹۶۶ـ غیاثی مهناز
۹۶۷ـ بهنیا زهرا
۹۶۸ـ صادقی‌زاده فریبا
۹۶۹ـ محمدی محلی خدیجه
۹۷۰ـ نوری زمان آبادی‌بتول آغا .
۹۷۱ـ صداقت فرحروز
۹۷۲ـ کمال صفا
۹۷۳ـ خندان پور زهره
۹۷۴ـ عبادپور پروین
۹۷۵ـ شالپوش ناهیده
۹۷۶ـ ترابی مهشید
۹۷۷ـ ساسان مهر جمیله
۹۷۸ـ تقی‌زاده انصاری‌افسانه
۹۷۹ـ فرهادیان فرناز
۹۸۰ـ خیرخواهی مهناز
۹۸۱ـ سرمدی اشرف‌السادات
۹۸۲ـ وحید زهرا
۹۸۳ـ رهنما اشرف
۹۸۴ـ عسکری‌راد مهین
۹۸۵ـ خلیلی متین‌زاده فرشته
۹۸۶ـامیرخانی سردرودلیزیک
۹۸۷ـ رواج شیرین
۹۸۸ـ بوبرکه طاهره
۹۸۹ـ آذرنوش نوبری منیژه
۹۹۰ـ شریف آنیتا
۹۹۱ـ نیامیر شهرناز
۹۹۲ـ نجفی شیوا
۹۹۳ـ امین‌پور فاطمه فریبا
۹۹۴ـ خلیلی مهشید
۹۹۵ـ پولکی شهلا
۹۹۶ـ محمدی کانی سواران ژیلا .
۹۹۷ـ دارابیا نمهناز
۹۹۸ث عزالدین لوسهیلا
۹۹۹ـ استخریان مهشید
۱۰۰۰ـ نجفی پروین

روزنامه ندای ناسیونالیست

روزهای چهارشنبه با مطالب تحلیلی منتشر میشود

اطلاعیه دپارتمان اعزام دانشجو وتافل

کلاسهای اعزام دانشجو جهت امتحان ۱۵مهر ماه ۲۵۳۶ صبح و بعدازظهر و عصر از دوازدهم شهریورماه و کلاسهای تافل امتحان نوامبر و دسامبر از تاریخ۱۴ شهریورماه جاری درموسسه زبانهای خارجی تشکیل میشود .
ثبت‌نام از تاریخ هفتم الی دوازده شهریور ماه جاری در مراکز زیر انجام میشود .

ضمنا حق تقدم بامراجعه کنندگان اولیه است .

مرکزشماره یك ـ خیابان پهلوی بالاتر ازتخت جمشید شماره ۱۵۹ تلفن ـ ۶۶۶۶۵۰ ـ ۶۴۸۱۹۹ ـ ۶۶۴۵۳۱ ـ ۶۶۰۶۷۸

مرکزشماره دو ـ خیابان شاه ـ ساختمان آلومینیم طبقه پنجم تلفن ـ ۶۶۰۸۲۹

«قابل توجه»

دارندگان جواز سردخانه وزارت بازرگانی

بهترین سردخانه‌های دنیا که مورد تائید مشاورین وزارت بازرگانی میباشند با دریافت تا حداکثر ۲۵٪ نقد باقساط طولانی با بهره حداکثر ۷٪باتضمین نصب وتحویل قطعی۷ماهه از ۵۰۰ تا ۳۰۰۰۰ تن برای بهره‌برداری تقدیم میشود .

متمنی است صبحها با تلفنهای ۶۶۷۱۹۳ و ۶۴۴۹۲۹ و عصرها به تلفن ۲۴۱۸۳۸ مراجعه فرمائید .

آگهی ثبت‌نام

مدرسه‌عالی‌شمیران

مدرسه عالی شمیران از قبولشدگان آزمون همگانی مردادماه۲۵۳۶ سازمان‌سنجش آموزش کشور بارعایت ضوابط گزینش و شرایط مندرج در صفحه ۱۰۲ نشریه‌راهنمای ورود به آموزش عالی در تاریخهای زیر ثبت نام بعمل خواهد آورد :

رشته آموزش و پرورش قبل از‌بستان شنبه ۱۹ شهریور ماه از ساعت ۸ تا ۱۴

رشته مشاوره و راهنمائی خانواده‌یکشنبه ۲۰ شهریور ماه از ساعت ۸ تا ۱۴

رشته مدیریت رفاه دوشنبه ۲۱ شهریور ماه از ساعت ۸تا ۱۴

قبولشدگان باید شخصا مدارك زیر را برای ثبت نام ارائه دهند:

۱ـ اصل کارنامه آزمایش همگانی

۲ـ برك معافیت نظام وظیفه و یاخدمات اجتماعی زنان‌ایران «دیپلمه های قبل ازخرداد ۳۶ و داوطلبان متفرقه».

۳ـ اصل و ۵برك فتوکپی شناسنامه

۴ـ عکس ۴×۳ که در سال جاری‌گرفته شده باشد ۱۲قطعه.

۵ـ رسیدتاییدیه گواهی ششم متوسطه از اداره کل امتحانات.

۶ـ دانشجویانی که مایل به‌استفاده از مزایای آموزش رایگان نباشند بایدشهریه مدرسه را که میزان‌آن‌بعدا اعلام خواهدشد بپردازند.

ثبت‌نام دانشجویان سالهای چهارم و سوم‌و دوم طبق برنامه تنظیمی که‌درمدرسه اعلام گردیده است به ترتیب سالهای فوق از روز ۲۲ تا۳۰ شهریور ماه انجام خواهد شد.

آ ـ۲۶۱۸۷

برای روشن‌شدن قتل‌یك بنگاه دار

بازپرس به‌محل جنایت رفت

بازپرس دادسرای تهران روز گذشته برای روشن شدن‌انگیزه‌قتل یک‌بنگاه‌داربه یاخچی‌آباد رفت وازنزدیک پیرامون این‌جنایت به‌تحقیق پرداخت .

بعد از ظهر پریروز بر سر اختلافات‌ملکی بین یک بنگاه‌دار و یک دلال زمین نزاعی روی داد که منجربه مرگ بنگاه‌دار گردید .

متهم به قتل که «فریدون فکری» نام دارد توسط ماموران پاسگاه کلانتری۱۷ دستگیر شد . مقتول که علی‌اصغر فراهانی نام‌داشت پس از انتقال به بیمارستان رضاشاه کبیر جان‌سپرد .

صبح دیروز پرونده این جنایت برای رسیدگی به دادسرای تهران‌فرستاده‌شد.

«مستوفی‌زاده» بازپرس شعبه ۳ دادسرا مامور تحقیق این جنایت گردید .

بازپرس روز گذشته به محل رفت وازشهود ماجرا تحقیق بعمل آورد .

عباس فراهانی پسر مقتول که در این ماجرا با ضربات چاقوی متهم به‌قتل مجروح‌گردیده‌است‌هم‌اکنون در بیمارستان تحت درمان است .

فریدون فکری (متهم بقتل)

کشف ۳۲۵ کیلو تریاك در قوچان

ماموران گروهان ژاندارمری قوچان وپاسگاه ژاندارمری فاروج موفق به کشف ۳۲۵ کیلو و ۲۰۰گرم تریاک در روستای «جعفر آباد» شدند .

ماموران پس ازشناسائی و مراقبت‌های لازم ، ضمن تیراندازی موفق شدند ازدو قاچاقچی باسامی علی‌اصغر ذکائی و علی‌حسین ترابی ۲۶ کیلو و ۷۰۰ گرم‌تریاک و یک قبضه اسلحه و ۱۰ تیر فشنگ کشف کنند .

همچنین ماموران ضمن بازرسی باغی متعلق به‌عوض زاهدی و قدیر ترابی ۲۹۸ کیلو و ۵۰۰ گرم تریاک کشف کردند. دونفرهمسران صاحبان باغ نیز دستگیر و همراه پرونده تحویل‌مقامات قضائی شدند .

قوچان ـ شیرمحمد صوابکار(خبرنگار اطلاعات)

سرعت زیاد،اتومبیل را به‌پیاده‌روبرد

اتومبیل پس‌از تصادف از خیابان منحرف شد و پس از شکستن دو درخت وارد پیاده‌رو گردید .

اتومبیل ژیان مهاری فاقد شماره که در خیابان‌جمالزاده ازجنوب به شمال درحرکت‌بود باتاکسی ۲۸۴۹۷ تهران که از تقاطع خیابان سپها میگذشت برخورد کرد ،مهری بر اثر سرعت زیاد از مسیر خارج‌شد و پس‌از شکستن ۲ درخت کنار خیابان به‌پیاده‌رو رفت‌و متوقف گردید .دراین حادثه‌راننده‌گان هردو اتومبیل مجروح‌شدند.

راننده‌سارق به‌یکسال زندان محکوم‌شد

این راننده زنی‌را که بنام مسافرسوار کرده بود به بیابان برد و اموالش‌را دزدید

راننده ۴۳ ساله‌ای که زن جوانی رابه قصد رساندن به مقصد ، به بیابان های جاده قم برده و اموالش را سرقت کرده بود به یکسال حبس محکوم شد.

دختر شاکی که « نسرین» نام دارد به پاسگاه کهریزك جاده قم رفت‌و علیه راننده شخصی شکایت کرد. وی‌در پاسگاه ژاندارمری کهریزك مدعی شد که قصدرفتن‌به‌شهر بروجرد را داشتم و چون‌برای رسیدن به گاراژ مسافربری وقتی نداشتم سوار اتومبیل شماره ۸۵۰۹۵ تهران ب‌شدم، موقعی که به گاراژ رسیدم اتوبوس مسافربری رفته بود، راننده اتومبیل وقتی متوجه این موضوع شد گفت ،درازاء ۲۰۰ ریال حاضر است مرا به اتوبوس برساند ، من هم‌قبول کردم . راننده که ابراهیم‌نام دارد پس از این که از شهر خارج شد در جاده قم به یك جاده بیراهه رفت وپس از این که مرا مورد تجاوز قرار داد مبلغ ۹۵۰ تومان پول‌ومقداری جواهرات مرا گرفت ومتواری شد.

بدنبال اظهارات نسرین‌جوانی که همراه وی به پاسگاه‌رفته بود بعنوان شاهد به ماموران پاسگاه گفت : بین راه این دختر راکه تقاضای کمك می‌کرد سوار اتومبیل خود کردم. پس از شنیدن‌ماجرا درفاصله ۳۰ کیلو متری راه رابرجوان مهاجم بستم . پولهاو جواهرات را از او گرفتم و به‌نسرین دادم . ماموران پاسگاه کهریزك شماره اتومبیل یاد شده را دراختیار ماموران‌پلیس راه گذاشتند ، ماموران نیم ساعت بعد ابراهیم رادستگیر کردند . وی در مراحل‌تحقیق گفت : نسرین بامیل ورضای خود همراه من به جاده قم آمد .

از سوی‌ماموران‌پاسگاه در این زمینه پرونده‌ای تشکیل شدو متهم همراه پرونده تنظیمی به دادسرای تهران فرستاده شد. پس‌از صدورقرار مجرمیت از سوی بازپرس دادسرای تهران ، پرونده‌طی مراحل قانونی به شعبه چهارم دادگاه عالی جنائی فرستاده شد.

قضات این شعبه باتوجه به گفته‌های شاکی در مراحل تحقیق درخصوص تناقض گوئی در مورد تجاوز به عنف منع تعقیب صادر کردند ولی به لحاظ سرقت پول و جواهرات ابراهیم به یك سال حبس جنحه‌ای محکوم شد. رای صادره از سوی قضات دیوان عالی کشور نیز ابرام شد.

خبرها و حادثه‌ها درشهرستانها

دریك نزاع جمعی یکنفر بقتل‌رسید

زنجان ـ در نزاعی که بین چند روستایی در یکی از روستاهای زنجان برسر نوبت آب درگرفت یک نفر بقتل رسید .

شاه‌علی ، خان حسین و حکم‌علی محمدی ساکن روستای«سهندسفلی» زنجان متهمند ضمن نزاع باضربات بیل شخصی بنام تیمور حیدری را کشته‌اند .

متهمین با قرار قانونی «شبنم» بازپرس شعبه اول دادسرای زنجان بازداشت‌و روانه زندان شدند .

۲ موتور سوار کشته شدند

شاهرود ـ دو موتوسیکلت سوار به علت سرعت زیاد هنگام عبور از پل خیابان «رضاشاه کبیر» شاهرود به مسیل جنب ساختمان شیرو خورشید سرخ سرنگون و هردو کشته شدند .

این دو نفر علی اکبر خدامی و علی محمدحقیقت خواه نام داشتند .

پسر ۵ ساله جانسپرد

میانه ـ کامیونی‌درخیابان «شمشیری» میانه ، پسر ۵ ساله‌ای را زیر گرفت.

مقتول که علی رضااکبری نام داشت، هنگام گذشتن از عرض خیابان زیر کامیون شماره ۲۵۳۲۷ تبریز ماند و کشته شد . «کاظم شیری» راننده کامیون دستگیر شد.

مرگ عابر

کرج ـ موتوسیکلت‌سواری بنام زین‌العابدین کردانی هنگام عبور از پل «کردان» جاده قزوین کرج بارهگذری بنام محمد حسین‌خوش‌کرد تصادف کرد وموجب‌مرگش شد .

دوچرخه سوار کشته شد

زنجان ـ اتوبوس ۷۲۸۸۶ـ تهران براندگی علی اکبر شریفی در ۳کیلومتری جاده زنجان بیجار ، با دوچرخه سوار ۲۰ ساله‌ای به نام تقی اسکندری تصادف کرد و باعث مرگ وی شد .

راننده اتوبوس توسط «شبنم» بازپرس شعبه یک دادسرای زنجان زندانی‌شد.

باغبان زمین‌خورد و مرد

شمیران ـ باغبان ۶۰ساله هنگامیکه مشغول کار بود ، بزمین خورد و پس ازانتقال به بیمارستان «رضا پهلوی» تجریش درگذشت وی نجف علی عین‌آبادی نام داشت و در یکی از خانه‌های کوچه «قلمستان» خیابان پهلوی کار میکرد.

تاکسی پسر ۱۲ ساله‌راکشت

گرگان ـ تاکسی شماره ۲۷۹۳۷ گرگان‌به راندگی حسین قبادی هنگام عبوراز مقابل سازمان آب گرگان با پسر ۱۲ ساله‌ای به نام‌عباس کشت‌باغی تصادف کرد و باعث مرگ او شد .

جسد طناب پیچ شده

کرج ـ ماموران‌ژاندارمری کرج ، جسد مرد ۴۰ ساله‌ای را که پاهای او راطناب‌پیچ کرده بودند کشف کردند . جسد در ۱۰ کیلومتری‌شمال باشگاه کرج در یک جاده خاکی افتاده بود، هویت مقتول هنوز نامعلوم است.

کشف‌جسددرچاه

شیراز ـ جسد زن ۴۰ ساله‌یی بنام «همایجان همایون» در چاه عمیقی در مرودشت‌پیدا شد .همایجان سه روز پیش ناپدید شد تا اینکه شلوارش در کنار یک چاه مشاهده شد . سپس با کمک ماموران آتش نشانی شیراز جسدش از داخل‌چاه خارج گردید .

پزشک قانونی شیرازعلت مرگ «همایجان» را خفگی‌در آب و خونریزی مغزی اعلام کرد.

راننده بنز کشته شد

کرج ـ کمپرسی شماره ۱۹۶۶۸ تهران‌ب، به‌رانندگی حمداله رحمانی هنگام عبور از خیابان کمال‌آباد با اتومبیل بنز شماره ۳۱۳۱۱ تهران ـ ص تصادف کرد در این حادثه راننده بنز که هنوز هویتش مشخص نگردیده جان‌سپرد.

کشف مواد مخدر

کرمان ـ مامورین مبارزه با مواد مخدر شهربانی کرمان به سرپرستی سروان طباطبائی از منزل شخصی بنام «ماشاالله ضرابی» معروف به «ماش‌خروش» مقدار ۳۴۵ گرم‌شیره مطبوخو ۳۱۰ گرم سوخته تریاك ، ۷۵ گرم شیره‌تریاك افغانی و ۲۰ گرم تریاك حبه افغانی کشف کردند . متهم که بتازگی از زندان آزاد شده بود دوباره روانه زندان‌گردید.

قطع ۳ انگشت

شمیران ـ جوان ۱۴ ساله‌ای بنام عزیزالله کربلائی محمد که دریك قصابی واقع در میگون کار میکرد ، دستش‌لای چرخ‌گوشت گیر کرد و سه انگشتش قطع شد.

وی توسط والدینش به بیمارستان رضا پهلوی‌تجریش انتقال یافت و تحت مداواقرار گرفت.

بازرگان معروف آبادانی خودکشی کرد

آبادان ـ خبرنگار اطلاعات: یک بازرگان معروف‌آبادانی با استفاده از پنکه سقفی خودکشی کرد .

این بازرگان که غلامرضا اسفندیاری نام داشت ،پس از صرف سحری وخواندن نماز ، از زن و فرزندش خداحافظی کرد و برای خوابیدن به اتاق خود رفت .

صبح دیروز وقتی‌بستگان غلامرضا اسفندیاری به اتاق وی رفتند با جسد او که‌از پنکه سقفی آویزان بود ، روبرو شدند .

جسد بازرگان با حضور بازپرس و پزشک قانونی آبادان معاینه شد و اجازه دفن صادر گردید .

ماموران آگاهی آبادان سرگرم بررسی در مورد خودکشی وی هستند .

غلامرضا اسفندیاری از بازرگانان سرشناس آبادان بود و در کویت نیز شهرت داشت.

در اثر برق‌گرفتگی یك کارگر شهرداری هنگام کار کشته شد

صبح دیروز یك کارگر شهرداری در حالیکه مشغول تمیز کردن خیابان آرامگاه‌بود بعلت اتصال کابل و برق گرفتگی کشته شد.

ساعت ۷و۳۰ دقیقه بامداد دیروز به پاسگاه کلانتری ۱۷ در کوی نهم آبان اطلاع داده شد که مردی به نام بایرام صفر نژاد ۲۳ ساله کارگر شهرداری ، درحالی که‌مشغول تمیز کردن خیابان آرامگاه بود به علت اتصال کابلهای برق دچار برق گرفتگی شده وجان سپرد.

جریان از طریق کلانتری ۱۷ به‌دادسرای تهران اطلاع‌داده شدو شعبه ارجاع دادسرای تهران رسیدگی به پرونده را به دادسرای شهر ری ارجاع کرد، جسد برای تعیین علت مرگ و صدور جواز دفن به پزشکی قانونی منتقل شد.

فوت شدگان

این افراد در ۲۴ ساعت گذشته به علل مختلف درتهران جان سپردند.

فریبا حضرتی‌فرزند رضا۲۵ ساله سوختگی ، مرضیه‌رزاقی فرزند هوشنگ ۱ ساله‌بیماری داخلی ، علی عباسی ۱ ساله سوختگی ، اکرم یزدانی‌فرزند حسین ۴ ماهه بیماری داخلی، عزت عبیری فرزند محمد ۶ ماهه ، رقیه امامی آذر۶ماهه آسیب مغزی ، علی اصغر فراهانی ۵۵ ساله در اثرضربه چاقو ، محمد اعتمادی ۶۰ ساله آسیب مغزی ، علی‌اکبر یاسری فرزند محمد ۱۴ ساله آسیب مغزی ، نصراله یاسری فرزند محمد ۱۶ ساله ضربه مغزی ، داود فرزندرمضانعلی ۳۰ ساله آسیب مغزی،بهمن محمدی طباطبائی فرزند حیدر ۲۸ ساله بیماری داخلی ،تقی بابا‌خانی ۵۰ ساله‌و محمدباقر پورنجات ۵۰ ساله بیماری قلبی ، مهدی منوچهری ۴۵ ساله بیماری قلبی، محمدحسن کربلایی فرزند بیوک ۳۴ ساله خونریزی مغزی ، گی‌استانلی ویلد ۴۴ ساله آسیب دیدگی در ناحیه شکم، حسن سلامی فرزند نعمت‌اله ۸ ساله برق گرفتگی، نصیر میر کوکب نیا ۴۵ساله‌بیماری داخلی ، رضا رحیمی جلیل آبادی فرزند باباخان۱۶ساله، عالیه نوروزی فرزند علی ۷۶ ساله بیماری قلبی ، جعفر علی محمدی ۴۳ ساله‌آسیب مغزی، معصومه ایلخانی فرزند محمد علی ۵۰ ساله سوختگی ، فریدون ابراهیمی۷ ساله‌آسیب دیدگی ، داود حقیقت فرزند صادق ۲۵ ساله آسیب‌دیدگی، حسن میرزا محمدی قلعه نی ۹ساله‌آسیب مغزی،عبدالحسین ورشابی فرزند غلامحسین۵۱ ساله آسیب عروق ، محمدباقر فخارنژاد ۵۲ساله بیماری‌قلبی، اصغر عبدالهی فرزند زلف‌علی ۱۵ ساله ضربه‌داخلی ،یعقوب فرسادی فرزند حمید ۲۳ساله خونریزی داخلی ،ابوالقاسم عیوضی ۴۵ ساله بیماری داخلی ، حمید شمسائی‌فرزند ابومحمد ۱۹ ساله وگداعلی طوفان کار ۶۰ ساله آسیب مغزی ، حسین عبدالهی‌فرزند اسماعیل ۵۳ ساله بیماری داخلی ،رخشنده هاشمی‌فرزند حسن ۵۵ ساله و مریم‌بکرائی فرزند نعمت‌اله۸ساله‌سوختگی، نجف علی عین‌آبادی ۵۰ ساله بیماری قلبی ، علی اصغر فراهانی فرزند محمد ۵۷ساله خونریزی داخلی ، بایرام‌صفر نژاد ۳۳ ساله برق گرفتگی.

در پایتخت روی داده است: حادثه‌ها.... حادثه‌ها....

خودکشی بخاطر امتحانات تجدیدی

دو دختر۱۵ و ۱۶ ساله‌بنام ثریا و شهناز که در امتحانات تجدیدی شهریور شکست‌خورده بودند با خوردن تریاک دست به خودکشی زدند .

خانواده این دو دخترپموقع از ماجرا باخبر شده آنها را به بیمارستان مسمومین انتقال دادند،بنا بر گزارش‌بیمارستان حال ایندو دانش آموز روبه بهبودی است .

قرص اعصاب

زنی ۲۵ ساله بنام «منصوره ت» بدنبال مشاجره باشوهرش با خوردن چند قرص اعصاب دست به خودکشی زد . تلاش بموقع پزشکان او را از خطر مرگ نجات داد .

مجله بانوان سه‌شنبه ها منتشر میشود

فروشنده حشیش دستگیر شد

سخنگوی شهربانی کشور اعلام کرد ، از چندی پیش ماموران اداره مبارزه با مواد مخدر مطلع شده بودند که عده‌ای از جوانان در خیابان مجیدیه بکار خریدو فروش حشیش اشتغال دارند.ماموران در ظاهر خریدار از فرامرز انصاری ۲۲ ساله که مورد سوء ظن واقع شده بودمقداری حشیش خریدند ، بلافاصله این شخص را دستگیرکردند و در بازرسی بدنی مقدار ۴۲۰ گرم حشیش از وی به دست آمد، نامبرده سپس با پرونده تکمیلی به مراجع قانونی‌تسلیم گردید.

درباره ایران مافی

محترما عطف به خبر مندرج در روزنامه مورخ ۲۶ر۶ر۲۵۳۶ صفحه حوادث، موضوع کشف عشرتکده(به نام خانم ایران مافی)مشهور به (فخری)در قزوین یادآور میشوم که اینجانب «ایران مافی) فرزند عباسعلی (برهان‌الممالک) ساکن‌تهران کارمند دولت ، هیچگونه نسبتی با شخص فوق‌الذکر ندارم ـ ایران مافی .

اطلاعات: لازم به‌یادآوری است که متهم بوسیله‌مقامات انتظامی دستگیر و تسلیم مقامات قضائی گردیده و اکنون در بازداشت بسر میبرد .

۶۵ هزار تومان از جیب فرشید رمزی سرقت کردند

فرشید رمزی کارگردان تلویزیونی اعلام کرد که در حالت بیهوشی ۶۵ هزار تومان از جیبش سرقت کرده‌اند.

دو روز قبل فرشیدبه‌ماموربن پلیس شکایت کرد که در یك میهمانی عده‌ای در گیلاس او داروی بیهوشی ریخته وسپس جهت معالجه او رابه‌بیمارستان بردند. باین ترتیب توانستند مبلغ ۶۵ هزار تومان که در جیبش بود سرقت کنند.

ماموربن پلیس پس از دریافت شکایت« فرشیدرمزی» تحقیقاتی در آن باره بعمل آورده بعد پرونده را جهت تحقیقات بیشتر نزد کلانتر شفیه ۸ آگاهی فرستادند . ماموربن آگاهی کسانی را که در آن شب بافرشید بودند احضار کردند.

عاملان توزیع مواد مخدر دستگیر شدند

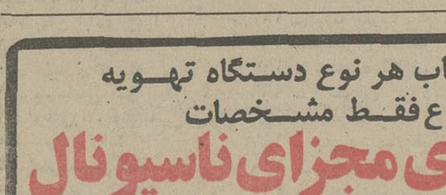
از راست/ بچپ: ناصرخورشیدی ،عباس قنبر نژاد و رسول‌بابائی

از راست بچپ:هوشنگ‌قاسمی، حسن ساعدی و سید محمد جمالی

طرف چند روزاخیر ،بدنبال اقدامات ماموران اداره مبارزه با مواد مخدر شهربانی کشور ۱۰ نفرازدست‌اندر کاران‌حمل، استعمال و خرید و فروش‌مواد مخدر از قبیل هروئین ،تریاك و حشیش‌شناسائی و دستگیر شدند. پرونده کلیه دستگیر شدگان به‌مراجع قضائی‌ارسال گردید.

دستگیر شدگان عبارتند از خسرو دریائی، هوشنگ‌قاسمی، عباس قنبرنژاد مسعودصباحی، صمد شیرزاد ، رسول بابائی، سید محمد جلالی ، ناصر خوزشیدی ومحمد تفنگ‌سازان. ازاین عده ۲۲۵ سانت هروئین نیز بدست آمد.

درباره‌عکس‌مقتول

در شرح عکس خبری که پریروز باعنوان« ادعای‌دیوانگی متهم بقتل ردشد» چاپ شد، بجای نام حیدر صرامی«مقتول» نام‌امیر آقایی « متهم »نوشته شده بود.

ضمن پوزش از خوانندگان گرامی ، توضیح داده میشود که عکس چاپ شده متعلق‌به حیدر صرامی « مقتول »بوده است .

تبریکات

جناب آقای‌شاهین برخورداریان

انتصاب جنابعالی را بسمت مدیر عامل بانک کارتبریک می گوئیم .

شرکت پلاتوپیمان

جناب آقای باقر سمیعی

انتصاب جنابعالی را بسمت معاونت بانک کارتبریک می گوئیم .

شرکت پلاتوپیمان

جناب آقای سپهران

انتصاب جنابعالی را بسمت معاون بانککارتبریک می گوئیم .

شرکت پلاتوپیمان

جناب آقای اخوان رضایت لنگرودی

باکمال مسرت ارتقاء درجه شما دوست عزیز راتبریك میگوئیم.

مسعود رحیمیان ،هوشنك مرادی

آـ۸۴۲۱

جناب آقای‌شاهین برخورداریان

انتصاب جنابعالی رابسمت مدیریت عامل بانك کارتبریك میگوید و موفقیت‌روز افزونتان را خواستار است.

شرکت سهامی خاص ملاوی

جناب آقای باقر سمیعی

انتصاب جنابعالی رابسمت معاونت بانك کار تبریك‌می گویدو موفقیت روزافزونتان را خواستاراست.

شرکت سهامی خاص ملاوی

آـ۸۴۱۵

جناب آقای دکتر محمد رضا امین

انتصاب شایسته آن جناب رابه مقام وزارت صنایع‌و معادن صمیمانه تبریك عرض نموده توفیق خدمت بیشتر جنابعالی را از خداوند خواستاریم.

فرزام رضوی‌وبانو

جناب آقای تیمور کوکلانی

انتصاب جنابعالی رابریاست دبیرستان هدایت بندرشاه تبریك میگویم.

بابلسر ـ مرادی

آـ۵۵۰۵

شرکت عکما

بهترین نوع دانه مرغی و خوراك دامی برای مصرف موسسات : مرغداری ـ وگاوداری به مقدار کافی در اختیار دارد .

برای اطلاعات لازم بشرکت عکما مراجعه فرمائید .

ضمنا در مراکز استانها و شهرستانها نماینده فعال میپذیریم.

تهران ـ خیابان‌ژیاشماره۲۱۳

تلفن ۸۲۰۰۲۵ ـ ۸۲۷۷۴۲

قبل از انتخاب هر نوع دستگاه تهویه مطبوع فقط مشخصات

دستگاههای مجزای ناسیونال

را هم درنظر بگیرید.

بدون‌احتیاج به موتورخانه،نصب‌سریع، آرام وبیصدا، شیك و زیبا

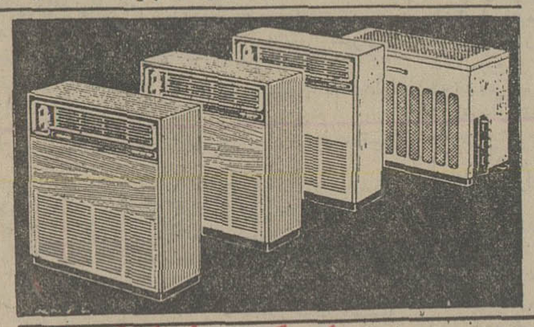

نماینده انحصاری: **شرکت ایکان ایر**

عباس‌آباد ـ خیابان مهناز کوچه یکم شماره ۴۲

تلفن ۵ـ۸۵۸۰۳۱ تلکس ۲۸۰۱

برای شهرستانها نماینده فعال پذیرفته میشود.

کاباره جزیره

ستار ـ اکی بنائی

سلف سرویس

بزم خانوادگی

باهنرمندی هنرمندان زبده ایرانی ومصری

شروع ساعت ۸ بعدازظهر

کیلومتر ۴ اتوبان‌تهران، کرج تلفن رزرو ۹۴۱۷۱۱ـ۱۲

آگهی مناقصه:

شرکت سهامی آب وبرق‌منطقه‌ای‌استان هرمزگان (ساحلی) به قائم مقامی استاندار استان هرمزگان‌بمنظور تامین برق نیرو گاه مرکزی روستای زلزله زده خورگو انجام‌عملیات زیر را بمناقصه میگذارد :

۱ـ تهیه ، حمل ، نصب، راه‌اندازی ،آزمایش بار دهی و تحویل سه دستگاه دیزل ژنراتور ۲۰۰ کیلوواتی همراه با تابلو های کنترل و پارالل واحد ها مطابق مشخصات‌مندرج در اسناد مناقصه

۲ـ تهیه ، حمل ، نصب وتحویل‌مرکز توزیع فشار متوسط و پست ترانسفور ماتور افزاینده براساس‌نقشه ها و مشخصات فنی .

۳ـ نصب تاسیسات سوخت‌رسانی‌اصلی و لوله‌کشی های مربوط و کار های کابل کشی و کانال های ذیربط‌براساس نقشه ها و مشخصات‌فنی.

د ـ داوطلبان شرکت در مناقصه میتوانند در مقابل پرداخت مبلغ یکهزار ریال نسبت به دریافت‌اسنادمناقصه از دفتر نمایندگی‌این‌شرکت واقع‌درتهران‌خیابان آریامهرروبروی‌لوس‌آنجلس ساختمان دکتر عمید ـ طبقه ششم یا از دبیرخانه اموربرق‌واقع در بندرعباس فلکه برق اقدام نموده مدارك مبنی بر صلاحیت فنی،کاتالوك و مشخصات فنی کامل‌دیزل ژنراتور و سایر تاسیسات مربوطه‌بانضمام مهر و امضای نمونه فرمها و شرایط عمومی و خصوصی پیمان‌همراه ضمانتنامه قابل قبول شرکت در مناقصه را در پاکت (الف)وقیمت‌پیشنهادی را در پاکت (ب)لاك ومهر نموده مجموعه را در پاکت اصلی‌قرارداده حداکثر تا ساعت ۱۳ روز ۱۶ر۷ر۳۶ به دبیرخانه امور برق‌واقع در بندرعباس فلکه برق‌تسلیم و رسید دریافت دارند .

پیشنهادات در ساعت ۱۴ همان‌روزباز محتوی پاکات (الف) بر اساس ماده ۶ آئین نامه تعیین برنده‌مناقصه مورد بررسی قرار میگیرد. پس از بررسی مشخصات و تعیین‌اولویت فنی وسیله کمیسیون فنی نسبت به افتتاح پاکات محتوی‌قیمت‌اقدام میشود . حضور نمایندگان مجاز داوطلب در جلسه آزادوشرکت‌در رد یا قبول یك‌یا کلیه‌پیشنهادات مختار میباشد .

شرکت سهامی آب و برق منطقه‌ای استان هرمزگان (ساحلی)

امور برق

مجالس ترحیم

انالله وانااليه راجعون

باتاسف و تاثر فراوان درگذشت مرحومه حاجیه بی‌بی‌زهرابیگم مادر گرامی آقای سید احمد قاضی حسینی وکیل پایه یک دادگستری را باطلاع آقایان قضات ووکلاء ودوستان و آشنایان آن مرحومه میرساند.

مجلس ترحیم فقیده سعیده از ساعت ۵الی۷ بعدازظهر روز پنجشنبه دهم شهریور ماه جاری در مسجد امام صادق (ع) واقع در خیابان آریاشهر نرسیده بفلکه دوم برگزار میشود.

رئیس کانون وکلاء دادگستری جلالی نائینی

آ_۸۳۳۳

هو الباقی

بمناسبت ارتحال علویه عابده فاضله **بانو حاجیه بی‌بی‌زهرابیگم** متعلقه جلالتماب جناب آقای سید مهدی قاضی مجلس ترحیم زنانه و مردانه از ساعت ۵الی۷ بعدازظهر روز پنجشنبه دهم شهریور ماه جاری در مسجد امام صادق (ع) واقع در خیابان آریاشهر نرسیده بفلکه دوم برقرار است.

خانواده‌های: سادات قاضی- سادات رضوی- سادات‌فصیح- تاجیک- سادات طاهری موسوی- منصوری- سادات غفاری - سادات داعی- سادات نبوی همدانی- فاضل‌زاده- مقدم.

آ_۸۴۱۳

هو الحی‌الذی لایموت

بمناسبت ارتحال علویه عابده فاضله حاجیه بی‌بی زهرا بیگم والده آقای سید احمد قاضی حسینی وکیل پایه یک دادگستری مجلس ترحیم زنانه و مردانه از ساعت ۵الی۷ بعدازظهر روز پنجشنبه دهم شهریور ماه جاری در مسجد امام صادق (ع) واقع در خیابان آریاشهر نرسیده بفلکه دوم برگزار است شرکت دراین مجلس موجب شادی روح آنمرحومه وتسلی خاطر بازماندگان خواهد بود.

خانواده‌های: قاضی حسینی- قاضی- قاضی‌دزفولی - قاضی‌زاده- قاضی‌سعید- طاهری موسوی- تاجیک - داعی - رضوی- سعیدی- سیدی- انصاری- سبط‌الشیخ- بیکدلی-علوی- دعوتی- فاضل‌زاده- نبوی همدانی- شریعتی-ضیائیان- منصوری- بهشتی‌فر- قنائیان- صالحی- جمالی- نوینی- هاشمی- جلالیان.

آ_۸۳۳۳

اطلاعات- مصیبت وارده را بعموم افراد خانواده‌های‌عزادار تسلیت میدهد.

با کمال تاسف درگذشت شادروان **عبدالنبی نمازی** دوست عزیزمان و برادر آقای محمد حسین نمازی مدیر عامل‌جمعیت شیر و خورشید سرخ بهبهان را در تهران باطلاع دوستان‌و آشنایان می‌رساند.

مجلس ختم مرحوم روز پنجشنبه ۱۰ر۶ر۳۶ از ساعت ۵تا۷ بعداز ظهر در مسجد حضرت امیر (ع) واقع درامیرآباد شمالی روبروی پمپ بنزین برگزار میشود.

طاهر جوکار - نماینده مجلس شورای ملی.

دکتر یدالله دهباشی- مسئول حزب رستاخیز ملت‌ایران در شهرستان بهبهان

فضل‌الله میرزاشاهی - شهردار بهبهان.

باکمال تاسف مصیبت اسفناک درگذشت ناگهانی خویشاوند عزیز خود شادروان آقای **عبدالنبی نمازی** برادر ارجمندجناب آقای محمد حسین نمازی مدیر عامل جمعیت شیر و خورشید سرخ بهبهان را باطلاع می‌رساند، مجلس ختم آن مرحوم از ساعت ۵ تا۷ بعداز ظهر پنجشنبه دهم شهریور ماه درمسجد حضرت امیر (ع) منعقد است. شرکت ذوات محترم موجب تسلی است.

سناتور سید اسداله موسوی

آ_۲۶۲۲۲

با تاسف واندوه فراوان، درگذشت ناگهانی همسربزرگوار وبرادر ارجمندمان شادروان **عبدالنبی نمازی** را باستحضار می‌رساند، مجلس ترحیم زنانه ومردانه آن شادروان ازساعت ۵ تا ۷بعداز ظهر پنجشنبه دهم شهریور ماه در مسجدحضرت امیر علیه‌السلام واقع در خیابان امیرآباد شمالی مقابل پمپ بنزین برگزار خواهد شد.

پروانه دولتشاهی، محمد حسین نمازی، محمد علی نمازی.

آ_۲۶۲۲۳

بااندوه بسیار درگذشت جوانمرد نوع‌دوست شادروان **عبدالنبی نمازی** بهبهانی صاحب منصب بازنشسته بانک‌مرکزی وعضو محترم جمعیت شیر و خورشید سرخ ایران‌را باطلاع سروران معظم ودوستان ارجمند وهمشهریان گرامی‌میرساند، مجلس ترحیم زنانه ومردانه آن فقید سعید روز پنجشنبه دهم شهریور ماه در مسجد حضرت امیر علیه‌السلام واقع‌درخیابان امیرآباد شمالی مقابل پمپ بنزین برگزار خواهد شد.

خانواده‌های نمازی، دولتشاهی، احمدی، ناصح، مجتبائی، صارمی، بیات، علوی، معماری، موسویون ، حدبابائی،دکتر موسوی، موسوی، بحرینیان، متقی، پوراسماعیل، کشوری، صفری، فاضلی، شریفی، عظمائی، بهبهانی، سعادت ، صراف، دهباشی ، محامد.

آ_۲۶۲۲۴

باکمال تاسف فوت ناگهانی شادروان **عبدالنبی نمازی** شوهر همشیره عزیزم را باطلاع دوستان و آشنایان میرساند مجلس ختم زنانه ومردانه آن فقید سعید از ساعت ۵ تا۷بعد ازظهر روز پنجشنبه دهم شهریور ماه ۲۵۳۶ درمسجدحضرت امیر (ع) واقع در امیرآباد شمالی روبروی پمپ بنزین‌برگزار می‌شود.

بهرام بیات

آ_۲۶۲۲۵

اطلاعات- مصیبت وارده را بعموم افراد خانواده‌های عزادار بویژه بازماندگان آنمرحوم شلیت میدهد.

با نهایت تاسف بدینوسیله درگذشت ناگهانی **محمد حسن کرباسی** رئیس فروش فنی این شرکت را به اطلاع می‌رساند مجلس ترحیم آنمرحوم ساعت ۹ الی ۱۱ صبح روز جمعه ۱۱ر۶ر۳۶ در خانقاه صفی علیشاه واقع درمیدان بهارستان خیابان صفی علیشاه برگزار خواهد بود.

مدیران و کارکنان شرکت تولید وتصفیه روغن (سهامی‌عام)

آ_۲۶۲۴۸

بدینوسیله درگذشت ناگهانی **مهندس محمد حسن کرباسی** مدیر عامل شرکت مکاپکو را به‌اطلاع میرساند، مجلس‌ترحیم آنمرحوم ساعت ۹ الی ۱۱ صبح روز جمعه ۱۱ر۶ر۳۶ در خانقاه صفی علیشاه واقع در میدان بهارستان خیابان صفی علیشاه برگزار خواهد بود.

هیئت مدیره شرکت مکاپکو

آ_۲۶۲۴۶

باکمال تاسف درگذشت **محمد حسن کرباسی** را باطلاع می‌رساند، مجلس ترحیم آن مرحوم از ساعت ۹ الی ۱۱ صبح روز جمعه ۱۱ر۶ر۳۶ در خانقاه صفی علیشاه واقع درمیدان بهارستان خیابان صفی علیشاه برگزار خواهد بود.

شرکت رگلاژ

آ_۲۶۲۴۴

بانهایت تاسف وتالم فوت ناگهانی برادر عزیزم **محمد حسن کرباسی** را به‌اطلاع می‌رساند.

مجلس ترحیم آنمرحوم ساعت ۹ الی ۱۱ صبح روزجمعه ۱۱ر۶ر۳۶ در خانقاه صفی علیشاه واقع در میدان بهارستان خیابان صفی علیشاه برگزار خواهد بود.

مسعود کرباسی

آ_۲۶۲۵۲

با یک‌دنیا تالم وتاسف درگذشت ناگهانی و جانگداز **مهندس محمد حسن کرباسی** فرزند مرحوم بیوک کرباسی را به‌اطلاع کلیه دوستان و آشنایان می‌رساند.

مجلس ترحیم آنمرحوم ساعت ۹ الی ۱۱ صبح‌روز جمعه ۱۱ر۶ر۳۶ در خانقاه صفی علیشاه واقع در میدان بهارستان خیابان صفی علیشاه برگزار خواهد بود.

خانواده های : کرباسی ، فضلعلی‌پور ، واعظ‌پور ، صفری‌زاده، خوئی، صداقیانی، مسعودی، یزدجردی، بلوری، پیامی،حامد انسانیت،علیزاده، کرباسی‌زاده، قالیچی،خالیچی، مهاجر، مهاجرزاده، صلواتی، عسگری، اویسی، عاصمی ، اشتری، خسرو شاهی، ابیکچی ، رجبی، صمیمی، مدیدی .

آ_۲۶۲۵۰

اطلاعات - مصیبت وارده را به بازماندگان آنمرحوم وخانواده های وابسته تسلیت میدهد.

یادبود

حسین عزیز ، جوان ناکام ....
مطمئن باش که داغت نرود از دل ما
مگر آن روز که درخاک شود منزل ما

درگذشت برایمان فاجعه‌ای بود بس غم‌انگیز ... نه تنها در این یکسال که هیچگاه تو را و خاطره مهربانیهایت را فراموش نخواهیم کرد . یازدهم شهریوربرای‌ما روزی است فراموش نکردنی ..... بهمین مناسبت جمعه (۱۱ شهریور) از ساعت ۵ تا ۷ بعد از ظهر درمنزل ابدی‌تو پشت سالن شماره ۲ بهشت زهرا برسر مزارت گرد هم‌میائیم وبااشک دیده، مزارت را می‌شوئیم .

بااشک واندوه - پدرت، مادرت، برادرت ، خواهرانت
خانواده رشیدی

آ_۸۴۴۳

یادبود

بمناسبت سالگرد درگذشت مرحوم مغفور **حاج سید جمال‌الدین جزایری پدر** بزرگوارم، مجلس یادبودی ساعت ٤ بعدازظهر روز شنبه ۱۲ شهریورماه مصادف با ۱۸ ماه مبارک رمضان درآرامگاه خانوادگی واقع در بهشت زهرا برگزار میشود.

نظام‌الدین جزایری

آ_۲۶۱۵۵

تسلیت

همکاران و دوستان مرحوم عبدالنبی نمازی
درسازمان خدمات درمانی جمعیت شیر وخورشید سرخ‌ایران

بانهایت تاسف وتالم مصیبت وارده را به خانواده آن مرحوم بخصوص جناب آقای محمد حسین نمازی مدیرعامل جمعیت شیر وخورشید سرخ بهبهان صمیمانه تسلیت گفته ، بدینوسیله مراتب همدردی خودرا اعلام می‌نماید .

کارکنان سازمان خدمات درمانی

آ_۵۵۲۲

جناب آقای ناصر نخعی
معاونت کل راه‌آهن دولتی ایران

مصیبت وارده را صمیمانه تسلیت عرض نموده ازخداوند متعال صبر جمیل واجر جزیل آنجناب و خاندان جلیل را آرزومندیم .

مهدی داودزاده، حسن رضوی، حسن بدیعی

آ_۲۶۲۲۷

جناب آقای محمد تقی فارغبال

بانهایت تاسف درگذشت ناگهانی همسر گرامیتان‌راتسلیت عرض نموده وخودرا درغم عزیز از دست رفته‌شریک‌میدانیم.

کارکنان کلینیک ایران پزشک

آ_۸۴۴۵

جناب آقای محسن صحرانورد

با نهایت تاسف وتاثر مصیبت وارده را تسلیت عرض نموده بقای عمر جنابعالی وخانواده محترم را ازدرگاه ایزد متعال مسئلت می‌نمایم .

دهقان

آ_۲۶۲۳۹

جناب آقای دکتر بیژن شکرریز

در غمی که از فقدان نسیم نازنین بردل حساس شما نشسته است باشما همدردیم .

دوستان کتابخانه مرکزی دانشگاه

آ_۲۶۲۳۸

جناب آقای حاج سیدعلی حق‌گو ودکتر سیدجواد حق‌گو

بااندوه وتاسف بسیار مصیبت وارده را از صمیم قلب تسلیت عرض نموده واز ایزد متعال برای کلیه بازماندگان صبر وبردباری آرزومندیم .

خرم‌آباد - مهدی کتابی و بانو

آ_۲۶۲۳۵

جناب آقای حاج سیدعلی حق‌گو وخسرو صمیمی

مصیبت وارده را صمیمانه تسلیت عرض نموده بقای عمر آنجنابان وخانواده محترم راازدرگاه خداوندخواستارم.

شرکت بسته‌بندی تهران - حیدری

آ_۲۶۲۳۶

آقای هرمز سعید خانزادیان‌پور

با اندوه و تاسف بسیار مصیبت وارده را از صمیم قلب تسلیت عرض نموده وازایزدمتعال‌دوام‌و بقاء عمر برای‌سایر بازماندگان آرزومندیم .

کیومرث راهین‌دژ - احمد اسفندیارزادگان

دوست گرامی حبیب‌الله اقلیم پور علائی زاده

بدینوسیله مصیبت واردم‌را به‌آن دوست‌عزیز از صمیم قلب تسلیت عرض نموده‌دوام و بقاء عمربرای‌یکایک‌بازماندگان از خدای بزرگ آرزومندیم .

ایرج زمردزاده‌بی‌گو - محمد رحیم عسگری

جناب آقای حسین انصاری‌زاده کرمانشاهیان

با تاسف و قلبی اندوهناک مصیبت وارده را در نهایت صمیمیت بجنابعالی تسلیت عرض‌نموده‌و از خداوند متعال برای یکایک بازماندگان صبر و شکیبائی آرزو مینمائیم.

محمد جواد کریم پور رضائی -ناصر وحید اردستانی

سرکارخانم توران ساوجی رحیم انصاری

با کمال تاسف و قلبی اندوهناک مصیبت وارده راازصمیم قلب تسلیت عرض نموده و از خداوند برای کلیه فامیل صبر و بردباری آرزومندیم .

سید احمد گلشن مطهری -صادق‌بهزاد خانیان

خانواده های محترم رضا پور نصرالهیان‌کتیرائی

بدینوسیله مصیبت وارده را به آن‌خاندان ارجمند ازصمیم قلب تسلیت عرض نموده و از ایزد منان برای کلیه فامیل و بازماندگان صبر جزیل آرزومندیم.

نصراله ایکانی بیرونی - رحیم بهزادی پور

خانم زهره حکیمی جمشیدی زاده پروینی

با کمال تاسف و قلبی پراز ملال مصیبت وارده را بشمااز صمیم قلب تسلیت عرض نموده و از ایزد توانا برای یکایک بازماندگان صبر جمیل آرزومندیم .

ربابه حق پرست ناصریان - حنانه یوسف زادگان

جناب آقای مهندس ابراهیم جلیل آبادی شبستری

بدینوسیله مصیبت واردم‌را به جنابعالی صمیمانه‌ازصمیم قلب تسلیت عرض نموده و از خداوند باریتعالی دوام و بقاء عمر برای سایر فامیل آرزو و خواستاریم .

محمد ابراهیم خط کامی -پرویز بهارلو نابت‌قدم

جناب آقای حسین میرزا صائب خسروخانی

با کمال تاسف و قلبی اندوهبار مصیبت وارده را ازصمیم قلب تسلیت عرض نموده دوام و بقاء عمر برای سایر بازماندگان خواستاریم .

ایرج خاموش سرائی - ناصر حکیم خانیان زاده

جناب آقای محمد رحیم کاویان علی پوریان

بانهایت تاسف و قلبی پرازاندوه مصیبت وارده را از صمیم قلب تسلیت عرض نموده و از ایزد توانا برای کلیه بازماندگان صبر و بردباری آرزومندیم .

علی اکبر شیروانی نصرالهیان - پرویزخدادادیان

تسلیت

دوست گرامی جناب آقای پرویز امیر ارجمند

با نهایت تاسف وتاثر درگذشت پدر گرامیتان را از صمیم قلب تسلیت عرض می‌نمائیم .

خالق فلاتی - اصغر سرمست

آ_۲۶۲۸

استاد، معظم جناب آقای دکتر امیر ارجمند
معاونت محترم دانشگاه تهران

باکمال تاسف وتاثر درگذشت شادروان عباس امیرارجمند عموی گرامی آنجناب راازسوی خود وکارکنان‌امورآموزشی دانشگاه تهران تسلیت عرض نموده طول عمر وسلامت‌آنجناب را ازخداوند بزرگ مسئلت مینمائیم .

دکتر محمد رضا رجالی، دکتر مهدی شفائی ، منوچهر فروهنده، رضا دماوندی،هاشم‌شیخانی ،محمدرضاجنابزاده.

آ_۸۴۴۷

سرور گرامی جناب دکتر شاهر خامیر ارجمند

چون بعلت کسالت قلبی نتوانستم حضوراً شرفیابشوم بدین‌وسیله فوت عموی عزیزتان را تسلیت عرض نموده بقای عمر شما و بازماندگان آن مرحوم‌راازخداوند متعال‌خواهانم.

غلامعلی محمدی

آ_۲۶۲۳۲

جناب آقای ایرج امیر ارجمند

با نهایت تاسف وتاثر مصیبت وارده را تسلیت گفته‌و صبر وشکیبائی بازماندگان را ازدرگاه ایزد متعال‌خواستاریم.

مدیران شرکت زیبا - مک‌کن اریکسون

آ_۲۶۲۷۵

دوست گرامی جناب آقای اسداله ساریخانی

با نهانت تاسف و تاثر ، مصیبت وارده را بجنابعالی و بازماندگان محترم صمیمانه تسلیت عرض نموده، بقای عمر و سلامتی آنجناب را از درگاه خداوند متعال مسئلت دارم .

محمد قلی‌بیگی - رئیس اتحادیه صنف خشکشوئی‌های تهران

آ_۲۶۲۷۳

بانهایت تاسف وتاثر درگذشت شادروان حسین قدس‌نخعی وزیر پیشین دربار شاهنشاهی را تسلیت عرض و سلامت و سعادت باقیماندگان را از درگاه احدیت خواستار است.

امیرعلی شیبانی

آ_۸۴۳۳

سرکار علیه خانم فرح فرزاد
جناب آقای مهدی تحقیقی

درگذشت جناب استاد فرزاد پدر و بزرگ خاندان‌معظم و گرامی فرزاد را به حضور مبارکتان و خاندان گرامی تسلیت عرض نموده بقای عمر بازماندگان آن فقید سعید رااز درگاه خداوند متعال خواستاریم .

دفتر بیمه فرح شرکت خدمات بیمه‌ای

آ_۲۶۱۵۲

سرکارخانم بتول عبقری فاظم آریانی

باکمال تاسف مصیبت‌واردم‌رااز‌صمیم قلب تسلیت عرض نموده واز خداوند بزرگ دوام وبقاء عمر برای کلیه‌بازماندگان آرزو مینمائیم.

خداداد رحمت‌الهی -اصغر ایرج‌داوری

جناب آقای مهندس کیومرث‌الهیان زاده تبریزی

بدین وسیله مصیبت وارده را ازصمیم قلب تسلیت‌عرض نموده واز خداوند دوام و بقاء عمر برای کلیه بازماندگان آرزو مینمائیم.

محمدحسین تهرانیان زاده، کیومرث‌اله‌مرادخانیان

آقای محمد جواد کاظمی اردستان زاده

باکمال تاسف و تاثر مصیبت وارده را از صمیم قلب‌تسلیت عرض نموده و ازایزدتوانادوام‌وبقاء عمر برای یکایک بازماندگان آرزو داریم.

سیدحسین وکیل‌پوردارابی، سید منصور مجید سرائی

جناب آقای اسفندیار گلروی کبیرزاده

باکمال تاسف‌و قلبی پراز اندوه مصیبت وارده را صمیمانه به‌جنابعالی تسلیت عرض نموده واز ایزد متعال برای یکایک بازماندگان صبر و شکیبائی آرزو مینمائیم.

محمد جواد کاتوزی سروستانی، محمدناصر آرابی‌باهوشی

سرکارخانم رخساره ظهیرزاده اقلیمی

بانهایت تاسف و تاثر مصیبت وارده را ازصمیم قلب‌تسلیت عرض نموده واز خداوند برای کلیه وابستگان صبرو بردباری آرزومندیم.

ایرج‌حسین آبادی‌پور ،سیروس ناصرخانیان

جناب آقای محمدجواد عقربه‌چی نهاوندیان

بانهایت تاسف‌و قلبی پراز اندوه مصیبت‌وارده را به‌جنابعالی تسلیت عرض نموده واز‌خداوند متعال برای کلیه بازماندگان صبر و شکیبائی آرزومندیم.

سیداسداله حکیم‌زاده طباطبائی وربانو

دوست گرامی‌بهمن زیادخانیان کردستانی

با اندوه و تاسف بسیار مصیبت وارده را ازصمیمانه به آن دوست ارجمند تسلیت عرض نموده‌وامید است اینجانبان را در غم واندوه خود شریک و سهیم بدانید.

خسرو رافت پوریان ،حسین صمصام زاده

سرکارخانم مهوش نوروزخانیان عطائی

باکمال تاسف‌و قلبی پراز ملال مصیبت وارده را بشما از صمیم قلب تسلیت عرض‌نموده واز خداوند برای کلیه‌وابستگان صبر جمیل‌آرزو مینمائیم .

کیانی معظمی‌پور ، اشکبوس‌نصرآبادیان

جناب آقای مهندس کوثر ابراهان مرعوبیان

بانهایت تاسف مصیبت وارده را ازصمیم قلب تسلیت عرض نموده واز خداوند متعال برای کلیه بازماندگان دوام و بقاء عمر خواستاریم.

محمدکریم‌وحیددوست وبانو

جناب آقای محمد حسین قاجپور اصفهانی زاده

بانهایت تاسف و قلبی اندوهناک مصیبت وارده را ازصمیم قلب تسلیت عرض‌نموده واز ایزد توانا دوام‌وبقاء عمر برای‌کلیه وابستگان آرزومندیم.

سیروس حکیم فاضرخانیان ، تورج عطاپورخوانساریان

آ_۱۰۹۳۵

جناب آقای محمد حسین اوراق بالوئی‌ظهیرزاده

با تاسف و قلبی اندوهناک مصیبت وارده راازصمیم قلب تسلیت عرض نموده دوام و بقاء عمر برای کلیه بازماندگان از خدای بزرگ آرزو مینمائیم .

گل محمد شاهرخ زاده - محمد ولی مصطفوی‌فر

آ_۲۶۱۷۶

سرکار علیه خانم قدسی مسعودی

کارکنان سازمان وصول موسسه اطلاعات مصیبت‌وارده را بسرکار علیه و خاندان محترم امیر ارجمند تسلیت عرض می نمایند .

آ_۲۶۲۶۰

جناب آقای ایرج امیر ارجمند

کارکنان سازمان وصول از درگذشت آقای عباس اه ارجمند نهایت متاثر وبه جنابعالی وسایر بازماندگان صمیما تسلیت عرض می‌نمایند .

جناب آقای ایرج امیر ارجمند

با نهایت تاسف و تاثر مصیبت وارده را تسلیت عرض می نمایم .

مسیح‌اله بیگلری

آ_۲۶۲۷۶

جناب آقای مهندس مرتضی امیر ارجمند

بانهایت تاسف درگذشت برادر گرامیتان را بجنابعالی وفامیل محترمتان تسلیت عرض نموده امید است ما را درغم خود شریک بدانید .

از طرف شرکت پارای ایران
مهندس زاهدی

آ_۲۶۲۶۶

جناب آقای نمازی

مدیر عامل محترم جمعیت شیر و خورشید سرخ بهبهان

باکمال تاسف درگذشت برادر ارجمندتان را ازطرفخود وکلیه پزشکان، پرستاران و کارکنان بیمارستان پهلوی‌بهبهان تسلیت گفته، بقای عمر بازماندگان را از خداوند بزرگ مسئلت دارم .

دکتر یدالله دهباشی

آ_۲۶۲۷۰

جناب آقای نمازی

مدیر عامل محترم جمعیت شیر و خورشید سرخ بهبهان

با نهایت تاسف وتاثر مصیبت وارده را بشماوخانواده محترم تسلیت عرض نموده، شادی روح آن شادروان و بقای عمر و سعادت بازماندگان را ازدرگاه خداوندمتعال‌خواستارم.

عبدالعزیز راشدی نماینده مجلس شورای ملی

آ_۲۶۲۷۱

سرکار خانم بتول علی‌پوری‌سخا

مصیبت وارده را بشما و خانواده محترمتان صمیمانه تسلیت می‌گوئیم .

علاءالدین ایران (شرکت سهامی عام)

آ_۲۶۲۷۲

سپاسگزاری

از سروران گرامی و دوستان و آشنایان که در مراسم ترحیم وهفته مادرعزیزمان **بانو حاجیه طلعت تدین** شرکت‌فرموده ویا بوسیله تلگراف ونامه اظهار همدردی فرموده‌اند نهایت سپاسگزار، سلامتی وتوفیق همگی را از درگاه خداوند بزرگ مسئلت داریم.

دکتر سید مرتضی تدین- سید کاظم تدین - عفت تدین

یادبود وتشکر

شانزدهم ماه رمضان مصادف با چهلمین شب درگذشت‌فرزند دلبند وبرادرعزیزمان جوان ناکام **مهندس ابراهیم هزارخانی (همایون)** میباشد که هزینه مجالس یادبودمصرف امور خیریه میگردد. ضمنا از سروران عزیزی که در مراسم تدفین و سوم و هفته فقید سعید شرکت واز بذل همگونه محبت واظهارهمدردی از راه دور ونزدیک فروگذار نکرده‌اند صمیمانه تشکر وچنانچه بسبب تالمات روحی در بازدید آنان کوتاهی‌شود معذرت میطلبیم.

علیمحمد هزارخانی- زهرا هزارخانی (کازرونیان) - لیلا هزار خانی- حمید رضا هزارخانی- علی صفدری قندهاری.

آ_۸۳۸۷

بازگشت همه بسوی خداست

چون بعلت تالمات روحی قادر به تشکر حضوری‌یکایک دوستان و آشنایان و همشهریان عزیز ملایری که در مراسم نوت عزیز از دست رفته‌مان **محمود کمالی** شرکت نموده‌اند نیستیم بدینوسیله ازهمگی صمیمانه تشکر مینمائیم .

خانواده‌های کمالی، اردبیلی (فرخ) ، موظف وبقالی .

آ_۲۶۲۳۴

خانواده‌های بهادری، فرنیا، وزیری، سلیلی، حقگو، عظیمی از کلیه بستگان ودوستان وآشنایان که وسیله نامه ، تلگرام و تلفن تسلی‌بخش دلهای داغدارمان بوده‌اند صمیمانه متشکر و سپاسگزارند .

جشنهای میلاد

در حسینیه آقاسیدهاشم

بمناسبت میلاد مسعود حضرت امام حسن مجتبی‌علیه‌السلام مجلس جشنی ازساعت ۹ الی۱۱ امشب در حسینیه مرحوم آقا سید هاشم منعقد است. و دراین جلسه دانشمند محترم جناب آقای عمادزاده اصفهانی ضمن تفسیر چند آیه ازقرآن کریم شمه‌ای از احوالات آن حضرت را بیان خواهند نمود ضمنا شبهای لیالی‌قدر که مصادف با شهادت مولای متقیان حضرت امیرالمومنین علی علیه‌السلام است مجلس‌سوگواری و سخنرانی واحیا برگزار خواهد شد .

فرخنده میلاد مسعود سبط اکبر امام حسن مجتبی ع را به حضورتان تبریک گفته بهمین مناسبت مجلس جشنی درمسجد امام حسن مجتبی ع چهارراه سیروس منعقد می‌باشد . امید است با تشریف‌فرمائی خود خدمتگزاران مسجد را مفتخر و به شکوه مجلس بیفزائید .

عاصمی

زمان : روز چهارشنبه شب شانزدهم رمضان ساعت ۹ر۵ تا ۱۲

تقویم اطلاعات

ساعات شرعی
استخراج دکتر ریاضی کرمانی

چهارشنبه ـ نهم شهریور ماه ۲۵۳۶
پانزدهم رمضان ۱۳۹۷ ـ ۳۱ اوت ۱۹۷۷

★ **توپ‌سحر وتوپ‌افطار ماه‌رمضان**

توپ افطار.... ساعت ۷ و ۵۴ دقیقه
توپ سحر (فردا) .. ساعت ۵ و ۱ دقیقه
طلوع آفتاب (فردا).. ساعت ۶ و۳۳ دقیقه
ظهر شرعی (فردا) .. ساعت ۱ و ۶ دقیقه
توپ افطار (فردا) .. ساعت ۷و۵۳ دقیقه

شهریه کالج‌های انگلستان برای ایرانیها افزایش یافت

کاوه کاظمی
خبرنگار اطلاعات در لندن

هزینه تحصیلی دانشجویان خارجی‌از جمله داوطلبان ورود به واحد های آموزش عالی ایرانی در انگلستان افزایش می‌یابد.

مدارس و کالج های‌انگلستان که تعداد زیادی از ایرانیان برای راه یافتن به دانشگاه ملزم به گذراندن دوره آن‌ها هستند امسال شهریه خود را تا ۶۵۰ لیره افزایش میدهند.

اکثر جوانان ایرانی دیپلمه که قصدادامه‌تحصیل‌دردانشگاه های انگلستان را دارند حد متوسط باید دو سال دوره‌های کالج را بگذرانند تا بدریافت گواهینامه هجی، سنی، ای » نائل شوند و امکان ادامه تحصیل بدست آورند.

یك کارشناس آگاه به مسائل آموزشی در لندن به خبرنگار اطلاعات گفت :

جوانان ایرانی‌داوطلب ورود به‌دانشگاه های انگلستان‌دوره های تعیین شده کالج ها را که در واقع باید زمان « پیش از دانشگاه »دانست اکثرادر زمان مشخص نمی توانند به پایان برسانند و آمار نشان میدهد که بیش‌از ۸۰ درصد جوانا ن‌ایرانی‌این دوره را بین دو سال‌و نیم تا۳ سال‌به‌اتمام میرسانند.

نمونه های‌زیادی ازمشکلات تحصیلی برای دانشجویان ایرانی در سالهای اخیر دیده شده است که محدودیت های تحصیلی را در انگلستان به خوبی آشکار میسازد زیرا در بسیاری از موارد حتی پس از گذراندن دوره کالج داوطلبان باید گواهینامه‌دوره زبان‌ارائه دهند.

عدم آشنائی به روش های دانشگاهی و انتخاب رشته و واحد های درسی نیز از دیگر موانع اساسی‌دانشجویان‌ایرانی برای ادامه تحصیل است که گاهی موجب محرومیت وسر- گردانی این گروه میشود .

متخصصان مسائل آموزشی معتقدند که افزایش شهریه‌ها با تغییرات نرخ نفتو شرایط زندگانی مرفه‌تر کشور های نفت خیزبی‌ارتباط نیست ومنابع غیر رسمی تاکید میکنند که مسئولان آموزشی و دولتی انگلستان باتوجه به افزایش درآمد کشور های یاد شده شهریه دانشگا ه‌ها و کالج‌ها راکه عده کثیری از جوانان ایرانی‌ودیگر مناطق تولید - کننده نفت داوطلب ورود به آن هستند افزایش داده‌اند.

اظهار نظر میشود که اگر دانشجویان ایرانی با مدارك دانشگاهی لیسانس-فوق‌لیسانس و باکسب اطلاعات کافی و استفاده از کتابهای راهنمای دانشگاه ها به‌این کشور عزیمت کنند بدون تردید از نظروقت و دستیابی به هدفهای‌آموزشی موفق‌تر خواهندبود و احتمالا از تضییع وقت و آسیب های روانی در امان خواهند ماند.

اعلامیه پایان مذاکرات سران دوکشورمنتشر شد

نگرانی ایران وچکسلواکی از اوضاع خطرناك آفریقا

★ **دوکشور از فعالیت نیروهای ارتجاعی ابراز نگرانی کردند**

سران دو کشور ایران و چکسلواکی‌نگرانی شدید خود را در مورد نتایج احتمالی پیدایش یک منشاء تازه و خطرناک تشنج در منطقه شاخ افریقا که صلح و امنیت ملل افریقا رابه مخاطره می افکند اظهار داشتند این مطلب در اعلامیه‌مشترک دو کشور، در پایان سفر رسمی شاهنشاه آریامهر آمده است ودر آن اضافه شده که سران‌دوکشور اوضاع بخش جنوبی آفریقارا موردبحث‌ومذاکره قرار دادند ورژیمهای اقلیت نژاد پرست زیمبابوه وجمهوری افریقای جنوبی واشغال غیر قانونی نامیبیا راتوسط رژیم افریقای جنوبی‌تقبیح‌کردندواز تقاضای انتقال فوری قدرت‌به‌نمایندگان واقعی‌مردم و نیرو های‌وطن پرست زیمبابوه و همچنین‌از اعلامیه استقلال نامیبیا جدا پشتیبانی نمودند.

سران دو کشور ابرازمسرت کردنداز اینکه‌در نتیجه‌اوضاع بین‌المللی در سالهای اخیرملل آسیا و افریقا و امریکای لاتین درتحکیم و تقویت حاکمیت ملی و استقلال اقتصادی و استیفای حق خودشان در فروش و استفاده کامل از منابع‌طبیعی خویش به‌پیشرفت های شایانی نایل آمده‌اند .

سران دو کشور از تقاضا ها وخواسته های این کشور ها برای‌دگرگونی‌مناسبات اقتصادی بین‌المللی براساس اصول مساوات و سود متقابل و احترام متصفانه به منافع و مصالح کلیه کشور هاپشیبانی کردند.

در زمینه‌سیاسی و اوضاع بین‌المللی سران دو کشور خواهان تقویت و اهمیت سازمان ملل‌متحد ، و همچنین توسعه‌مناسبات بین کشورها- تعمیم‌اصول مندرج در اعلامیه نهائی‌کنفرانس امنیت هلسینکی برای سایر نقاط جهان- ایجاد یک سیستم امنیت دستجمعی در آسیا- خلع سلاح عمومی وخلع سلاح هسته‌ای- کاهش تشنج‌بین‌المللی - انعقاداجلاس ویژه مجمع عمومی سازمان ملل متحد برای خلع سلاح جهانی-ابرازنگرانی از اوضاع خطرناک خاورمیانه که نتیجه سیاست اسرائیل است- انعقاد هرچه زودتر کنفرانس ژنو.

و در همین بخش آمده‌است:

سران دو کشور ، ضمن آنکه تقویت صلح و امنیت ملل جهان‌رادر مد نظرداشتند، مراتب‌نگرانی خودشان را از فعالیتهای نیرو های ارتجاعی که خواهان متوقف ساختمن جریان تخفیف تشنج و خراب کردن محیط مناسبات‌بین‌المللی و گسیختن رشته همکاری دوستانه و صلح جویانه کشورهائی هستندکه نظامهای اجتماعی متفاوتی دارند ابراز داشتند.

درزمینه همکاری ، سران‌دو کشورتقویت‌و توسعه‌مناسبات اقتصادی و همکاری های مختلفرادر بخش های متنوع صنعتی و معدنی و بازرگانی خواستار شدند و نسبت به مناسبات موجودی اقتصادی دوکشوراظهار رضایت‌نمودند و آنراء اوضاع مساعدی برای تشیید و گسترش همکاری اقتصادی» عنوان کردند. و درپایان این بخش گفته شدکه «موافقتنامه راجع به رساندن گاز طبیعی ایران و علاقه چکسلواکی به خریداری نفت خام و سایر فرآورده های ایرانی‌بنای‌خوبی برای‌تشویق مبادله‌کالابین‌دو کشوربوجود می آورد.

در پایان اعلامیه گفته شد آقای گوستاو هوزاک رئیس جمهوری سوسیالیستی چکسلواکی دعوت شاهنشاه آریامهراجهت بازدید رسمی ازایران بامسرت پذیرفتند و تاریخ آن بعد تعیین واعلام خواهد شد.

رئیس جمهوری چکسلواکی: نتایج سفر شاهنشاه بسیار ثمربخش بود

شاهنشاه آریامهرو علیاحضرت شهبانو عصر دیروز در پایان دیدارشان از کشورهای‌لهستان و چکسلواکی‌به تهران‌مراجعت فرمودند و مورد استقبال رسمی قرار گرفتند .

در فرودگاه مهر آباد والاحضرت همایون لایتعهد، والاحضرت‌ها شاهپور علیرضا، شاهدخت فرحناز و شاهدخت لیلا پهلوی‌وچند تن ازاعضای خاندان جلیل سلطنت ، نخست وزیر و روسای مجلسین و وزیر دربارشاهنشاهی‌و رئیس هیات مدیره و مدیر عامل شرکت ملی‌نفت ایران‌و همچنین رئیس دفتر مخصوص شاهنشاهی فرمانده گارد شاهنشاهی ، فرماندهان نیرو های‌سه‌گانه مسلح شاهنشاهی، از شاهنشاه‌و شهبانو استقبال کردند.

هواپیمای‌حامل اعلیحضرتین و همراهان در ساعت ۱۹ در فرودگاه مهرآباد بزمین‌نشست در پای پلکان هواپیما آقای شهرستانی شهردار مقدم شاهنشاه و شهبانو را خوش آمد عرض کرد.

و بعد تیمسار ارتشبد ازهاری رئیس ستاد بزرگ ارتشتاران گزارش نظامی معروض داشت و سپس مراسم نظامی انجام گرفت .

شاهنشاه آریامهرو علیاحضرت شهبانو آنگاه از برابر صف هیات وزیران ،مقامات وزارت دربار شاهنشاهی و کاردار سفارت لهستان‌و کاردارسفارت چکسلواکی عبور فرمودند و آنانرا مورد مرحمت قرار دادند .

بدرقه گرم

سفر رسمی شاهنشاه آریامهر و علیاحضرت شهبانو به چکسلواکی دیروزپایان‌یافت و اعلیحضرتین در میان بدرقه رسمی پراك را ترك‌فرمودند در فرودگاه پراگ مراسم مشابهت رسمی بعمل آمد .

حضرت رئیس جمهوری چکسلواکی و بانو هوزاکوا میهمانان عالیقدر خویش راتا پای پلکان هواپیما مشایعت کردند و رهبران دو کشور یکبار دیگردست‌یکدیگر رابگرمی فشردند در این لحظه باشکوه که ۲۱ تیرتوپ بعلامت احترام نسبت به اعلیحضرتین شلیک میشد اعلیحضرتین‌از دوجوان پیشاهنگ دسته گل‌های زیبائی دریافت داشتند . در واقع مردم چکسلواکی با اینکار مجدد در نهایت صمیمیت و شکوه باهداء این‌دسته‌گل‌ها بی‌شائبه‌ترین احترامات خود را نسبت به شاهنشاه آریامهر و علیاحضرت شهبانو ابراز داشتند .

نتایج ثمربخش

حضرت گوستاو هوزاک رئیس جمهوری چکسلواکی و دبیر کل حزب کمونیست این کشور بعد از ظهر دیروز طی مصاحبه‌ای نتایج مذاکرات خویش را با شاهنشاه ایران ستود و در ذکر نتیجه این مسافرت اظهار رضایت کردند و آنرا بسیار مطلوب و ثمر- بخش خواندند ، و اظهار داشتند :«دیدار شاهنشاه‌ایران در تحکیم و توسعه هرچه بیشتر مناسبات دوستانه و دیرین دو کشور بسیار موثر بوده و مذاکرات فیمابین در زمینه گسترش همکاری های سیاسی ، اقتصادی و فرهنگی که برای مردم ایران و چکسلواکی منافع دراز مدت‌در بی خواهد داشت مناسبات‌دو کشور ما را استوارترکرده است .

ملاقات و گفتگو بین دو کشور در کلیه سطوح در آینده دنبال خواهد شد وطی تماس های آتی گسترش و تعمیق همکاریهای سودبخش بین ایران و چکسلواکی‌مورد نظر طرفین خواهد بود .

طرح نظرخواهی درباره دوروز تعطیل مدارس

در اجتماع دیروزنمایندگان مجلس شورای ملی‌درتالار اجتماعات مجلس‌که به‌دعوت دبیر کل حزب تشکیل شد، طرح بسیج برای‌نظرخواهی از اعضای حزب رستاخیز ملت ایران پیرامون دو روز تعطیل در هفته مدارس کشور توزیع شدو مورد بررسی و تجزیه و تحلیل قرار گرفت .

دبیر کل حزب در این جلسه با اشاره به اهمیت‌این طرح از نمایندگان مجلس خواست اکنون‌که‌عازم‌حوزه های انتخابی خود هستند در این زمینه با دبیران‌حزب در استانها و شهرستان ها همکاری کنند .

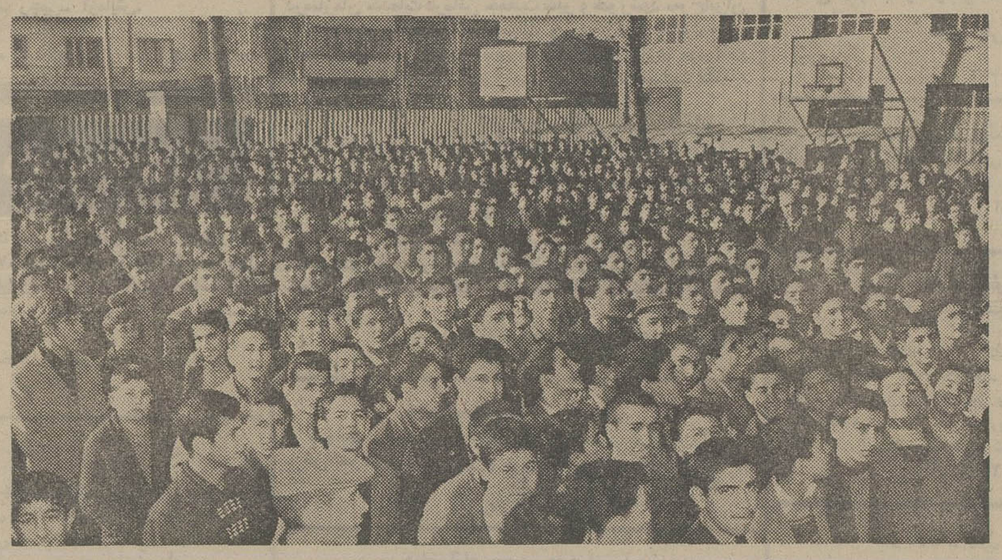

درصورت‌اجرای طرح دوروز تعطیل‌مدارس ،دانش آموزان مجال خواهند یافت که علاوه بررسیدگی به کارهای شخصی وخانوادگی خود و مرور درسهای هفتگی به ورزش و تفریح نیز بپردازند ودو روز از هفته را دور از محیط شلوغ و یکنواخت مدرسه سپری کنند.

هستند ؟

از فرزندان شما که در دبیرستان تحصیل می کنند آیا کسی وجود دارد که‌در دوران کودکستان تا سال تحصیلی گذشته در مدارس چند نوبتی تحصیل می‌کرده ؟

★ لطفادراین‌باره توضیح دهید که هریک از فرزندان شما که در مدارس چند نوبتی درس می‌خوانده‌اند در سال گذشته چند روز و چند ساعت در هفته به مدرسه می‌رفته‌اند ؟

★ بنظر شما در صورت اجرای برنامه آموزش پنج روز در هفته اثر برندریس مواد درسی چگونه خواهد بود ؟

★ بنظر شما برنامه آموزش پنج روز در هفته بر انجام تکالیف خارج از مدرسه چگونه اثری‌خواهد داشت ؟

★ بنظر شما در صورت اجرای برنامه آموزش پنج روز در هفته اثر بر روی ساعات فراغت و برنامه‌های سرگرمی دانش آموزان چگونه خواهد بود ؟

★ در صورت اجرای برنامه آموزش پنج روزدر هفته اثر بر روی چگونگی اجرای فعالیتهای فوق برنامه دانش آموزان چگونه خواهد بود ؟

درصورت اجرای برنامه آموزش پنج روز در هفته اثر بر روی‌زندگی‌خانوادگی و کمک به کارهای خانواده و شغلی شما چگونه‌خواهد بود ؟

★ بنظر شما تقابل هفته آموزشی از شش روز به پنج روز چه تاثیری دارد؟

★ بنظر شما در صورت اجرای برنامه آموزش پنج روز تعطیل هفتگی را بیشتر به کدام کارهاخواهند پرداخت ؟:ورزش -کارهای دستی و هنری - سینما - گردش در محله وخیابان- کمک به کارهای خانگی - کمک به کارهای شغلی پدرو مادر - کمک به درس خواهران و برادران یا دوستان - گوش دادن به موسیقی‌و رادیووتلویزیون - مطالعه و انجام تکالیف درسی . یا کارهای دیگر .

- اگر برنامه دو روز تعطیل عملی بشود به نظر دانش آموزان مدرسه‌ای که شما نماینده آن هستید روز تعطیل اضافی خودراچگونه خواهند گذراند ؟

با همکلاسان - با اولیاو بستگان - با همسالان و همسایگان - یا کسان‌دیگر-

- آیا اولیاء شما با شما در انجام تکالیف مدرسه کمک می‌کنند ؟

در هریک از پرسشنامه های مربوط به پدران و مادران درباره‌دو روزتعطیل هفته برای مدارس و آموزشگاه‌ها یازده سئوال مطرح شده است که در ده مورد بشرح زیر سئوالات برای پدر و مادر یکسان است :

★ چند نفر از فرزندان شما در سنین تحصیلات کودکستان تا پایان‌دبیرستان

★ درصورتیکه برنامه دو روز تعطیل اجرا شود چه‌نوع‌کار یا سرگرمی برای برای فرزندانتان پیش بینی میکنید ؟

در پرسشنامه پدران دانش آموزان این‌سئوال‌ها نیز علاوه بر سئوال های بالا وجود دارد

★ فکر می‌کنید با تقابل روزهای مدرسه فرزند شما از لحاظ شغلی به شما کمک می‌کند ؟

و در پرسشنامه مادران این سئوال اضافه‌شده‌است:

★ اگر شغلی خارج از خانه دارید سرپرستی فرزندانتان را در غیاب شما چه کسی بعهده دارد ؟

اطلاعیه‌دپارتمان‌اعزام دانشجو و تافل
در صفحه ۲۱

طرح ایجاددومرکز جهانگردی درفرح آبادساری وهشتپر

امروز اعلام شد که طرح تشویق سرمایه‌گذاری در ایجاد تاسیسات پذیرائی جهانگردی در کلاردشت و تعریض جاده ورودی کلاردشت‌از مرزن‌آباد و ایجاد دو مرکز جهانگردی اجتماعی در فرح‌آباد ساری‌و «جوکندان» هشتپر مورد توجه شورای عالی هماهنگی ونظارت بر توسعه مناطق ساحلی دریای خزر قرار گرفته است.

این طرحهای با این هدف تهیه شده است کمکلاردشت که یکی از زیباترین مناطق ایران است در آینده آمادگی‌پذیرش تعدادی از صدها هزار نفر مسافر مناطق شمالی کشور را داشته باشد.

برنامه‌های دیگری که‌اجرای آن به شورایعالی هماهنگی و نظارت برتوسعه مناطق‌ساحلی دریای خزر پیشنهاد شده است شامل تهیه واجرای طرح بهره برداری از اراضی ساحلی مجاور بولوار بین بابلسر - دریاکنار توسط شرکت سهامی خدمات ساحلی وابسته به دبیرخانه شورایعالی مذکور میباشد.

همچنین تهیه و اجرای طرح برای مشارکت دادن بخش خصوصی در جهت ایجاد تاسیسات پذیرائی جهانگردی با ده هزار تختخواب در اراضی مرتع «دودارک» و تهیه طرح هادی برای شهرهای کوچک ساحلی با عملکرد جهانگردی‌در چارچوب مقررات طرح ریزی شهری و معیارهای ساختمانی برای‌مراکزو مجتمع‌های‌رفاهی، تفریحی و جهانگردی به نحوی که کلیه شهرهای ساحلی در مجاورت‌دریامجهزبیک بولوار و در دوسمت بولوار مجهز به تاسیسات پلاژ شوند . این طرح تاکنون‌در مورد شهرهای فریدونکنار - نور- المده - کلارآباد- ساقی کلایه- آستانه اشرفیه با استفاده از خدمات دفتر فنی وزارت کشور ودفتر مهندسی استان اجرا شده ویا در دست اجرا میباشد.

عامل ۶۰ تا ۹۰ درصد سرطانها آلودگی محیط زیست است

بیش از دو سوم موارد سرطان در انسان دلایل‌محیطی دارد، و مضرمواد آبرزیزا یکی از عواملی است کهموارد سرطان را در شهرهای صنعتی افزایش داده است.

برخی از سنتزهای شیمیائی مانند سموم حشره‌کش وحلال های آلی‌رنگها هنگام استفاده یا بطور اتفاقی مقداری ازمواد شیمیائی ترکیب شده را آزاد میکنند وباعث بروز سرطان میگردند، علاوه بر اینها براثر احتراق مواد سوختی در موتورهای درون‌سوز بسیاری از مواد آلی که تعدادی ازآنها سرطانزا هستند مرتبا بمحیط وارد شده وبدین‌ترتیب هوای محیط‌های صنعتی و همچنین آبهای سطحی که فضولات صنعتی وارد آنها شود، در بروز مواد سرطانزا دخالت مستقیم دارند.

شورایعالی کیفیت محیط - زیست امریکا در گزارش سال گذشته خود، ۶۰ تا ۹۰ درصد سرطانها را بدلایل آلودگی‌های محیط زیست دانسته است. در این میان ترکیبات شیمیائی سنتیک را که تولید ومصرف آنها در چند دهه اخیر افزایش قابل ملاحظه‌ای داشته است عامل عمده بروز سرطان‌شمرده است.

مطالب فوق‌قسمتی ازگزارش کنگره شیمی «هتروکسیل» است که در آخرین شماره نشریه جامعه داروسازان ایران‌انتشار یافت.

این‌گزارش میافزاید،موسسه ملی سرطان در امریکا اخیرا نتیجه چند ساله خود رامنتشر کرد که حاکی ازوجود موارد بیشتر سرطان در مناطق‌شهری وصنعتی است و بخصوص‌در مراکزی که صنایع به‌پتروشیمی متمرکز است این موارد محسوس‌تر است.

در گزارش مذکور اضافه شده است که فقط تعدادی از عوامل سرطانزای محیطی راشناخته‌اند که آنهم پس ابتلاء افراد بسرطان بوده است،لذا برای پیشگیری بیشتر باید مطالعاتی وسیعتر در زمینه شناخت اجزاء متشکله مواد شیمیائی که در هوا ، آب ، خاک وفضولات صنعتی و شهری وجود دارند بعمل‌آید.

گزارش جامعه داروسازان ایران ضمن بررسی و تحلیل یک روش جدید برای‌شناخت عوامل محیطی سرطانزامیافزاید چنانچه روش فوق بکار گرفته شود در تشخیص‌و تعیین‌مواد سرطانزای محیطی میتوان قدم های موثری در امر کنترل مواد سرطانزا و جلوگیری از تماس افراد جامعه با این‌مواد برداشت با روشی که بدان اشاره شد تاکنون دانشمندان توانسته‌اند در هوای شهرهای بزرگ از جمله شیکاگو و آب رودخانه‌هامانند کانال‌کشتیرانی هوستن در تگزاس عوامل سرطانزا را مشخص وشناسائی کنند.

دانشگاه ملی ایران

پذیرش دانشجو برای دوره‌های فوق لیسانس ، حقوق جزا وحقوق خصوصی
شرح درصفحه ۵

دانشگاه ملی ایران

پذیرش هنرجو برای هنرستان تربیت تکنیسین پروتز دندان
بقیه د رصفحه ۲۰

THE BRITISH COUNCIL

شورای فرهنگی بریتانیا کلاسهای انگلیسی سال تحصیلی ۳۷-۲۵۳۶

تاریخ ثبت نام دانشجویان قدیم‌و امتحان ورودی داوطلبان جدید به ترتیب زیر انجام خواهد شد

۱- امتحان ورودی‌داوطلبان‌جدید (کلاس بندی) در روز های ۱۲ و ۱۳ و۱۴ و۱۶ شهریور از ساعت ۸ تا ۱۱٫۳۰ صبح و ۱٫۳۰ تا ۴٫۳۰ بعد از ظهر انجام خواهد شد .

دانشجویانی که کمتر از ۱۷سال باشند پذیرفته نمیشوند مگراینکه گواهی نامه F. C.E داشته‌باشند. دانشجویان جدید باید با ارائه شناسنامه شخصا ثبت نام کنند.

۲- ثبت نام‌مجددادانشجویان‌قدیم کلاسهای EMG1, EMG2, EMG3 یکشنبه ۲۰ شهریور ۸ تا ۱۰٫۳۰ صبح و ۱ تا ۳ بعداز ظهر کلاسهای EMG4,EMG5, EMG6, EMG7, EMG9, EMG10, EMG11 دوشنبه ۲۱ شهریور ۸ تا ۱۰٫۳۰ صبح و۱تا۳ بعداز ظهر

دانشجویان قدیم باید باارائه‌برگ دوره قبل ثبت نام کنند.

ثبت نام دانشجویان قدیم و امتحان ورودی داوطلبان جدید در واحد شماره۲ شورای فرهنگی بریتانیا واقع در خیابان روزولت روبروی دانشسرای عالی کوی نیك شماره ۴۱ بعمل خواهد آمد.

شرکت سهامی آلومینیوم ایران
وابسته به سازمان گسترش‌و نوسازی‌صنایع ایران جهت خدمت در کارخانه آلومینیوم اراك بیك‌نفر پزشك عمومی نیازمند است .
از متقاضیان خواهشمند است هرچه زودتر درخواست های استخدام خود را به آدرس کارگزینی ایرالکو- صندوق‌پستی ۳۱- اراك ارسال داشته و یا شخصا به آدرس ایرالکو- کیلومتر ۶ جاده اراك -تهران مراجعه نمایند.

چهارمین دوره مسابقات تنیس

جام شهیاد باجایزه یک میلیون ریالی

در
باشگاه‌ورزشی شاهنشاهی
(از ۱۲ تا ۱۹ شهریور ماه)
شروع ساعت سه بعداز ظهر - توپ مسابقات دونی

دانشگاه ملی ایران

پذیرش دانشجو برای دوره فوق لیسانس‌رشته زبان و ادبیات فارسی در سال تحصیلی ۲۷-۲۵۳۶
شرح در صفحه ۹

باخیال راحت سفرکنید
بهرشهرکه می‌روید، پول همراه نبرید
بادفترچه **حساب سفر بانك پارس**
از هر شعبه بانك پارس
می‌توانید پول بگیرید

با حساب سفر
بانك پارس سفرکنید