اطلاعات

۲۴ صفحه

سه‌شنبه بیستم تیرماه ۲۵۳۷ ـ شماره ۱۵۶۵۸ تکشماره ۱۰ ریال

حمله شدید نمایندگان اصناف به نهاوندی و جناح جدید

جناح سوم باید حرف هائی بزند که امنیت عمومی را متزلزل نکند

گروه بررسی مسائل ایران حتی قانون نظام صنفی را مطالعه نکرده است

شیشه شکستن دانشجویان نتیجه کارهای نمایشی نهاوندی در دانشگاه های تهران و شیراز است

در صفحه ۲۱ ستون اول

گروه بررسی مسائل ایران به اظهارات نمایندگان اصناف پاسخ میدهد .

اتاق اصناف غیرقانونی است

صدها میلیون ریال مخارج اتاق اصناف بطور غیر قانونی از جیب اصناف پرداخت میشود.

در صفحه ٤ ستون چهارم

اجتماعات و تظاهرات سیاسی قانونی میشود

نخست‌وزیر اعلام کرد لایحه تظاهرات در اجلاس آینده پارلمان تقدیم می‌گردد :

«نزیه» رئیس کانون وکلا شد

حسن نزیه

در صفحه ٤ ستون اول

ارسال مهلت درخواست ورود دانشگاهها تمدید شد

در صفحه ٤ ستون اول

کمیسیونی مسئله بازارسیاه سیمان را بررسی خواهد کرد

در صفحه ۲۱ ستون اول

به مسائل رفاهی کارمندان توجه بیشتری خواهد شد

مردم برای عوارض گوشت باید به انجمن شهر اعتراض کنند

دراین نقشه موقعیت کشور کودتا زده موریتانی مشخص شده است

مغرب از کودتای موریتانی اظهار نگرانی کرد

رژیم موریتانی با کودتای نظامی سرنگون گردید

رهبران کودتا بداشتن تمایلات چپ، راست‌وحتی پیروی‌ازلیبی‌متهم‌شده‌اند جبهه پولیسارو کودتا را یك مژده خواند

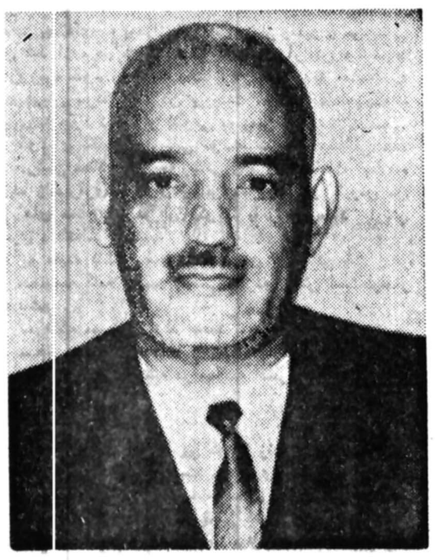

مختار اولدادا رئیس جمهوری سرنگون شده موریتانی

در صفحه ۲ ستون اول

برای نخستین نوزاد آزمایشگاهی عنوان نوزاد قرن انتخاب گردید

نخستین نوزاد آزمایشگاهی تا ۳ هفته دیگر متولد میشود

لندن ـ خبرنگار اطلاعات ـ سرانجام پس از سالیان دراز آزمایشات در مورد بارور ساختن نخستین نطفه انسان در خارج از رحم موفقیت حاصل شده است ، ونخستین نتیجه این‌موفقیت باعنوان«نوزادآزمایشگاهی» تا سه هفته دیگر چشم به جهان خواهد گشود و راه را برای باردار شدن میلیونها زن عقیم درسراسر گیتی هموار خواهد کرد.

محافل پزشکی انگلیس‌از هم‌اکنون برای نخستین انسان که نطفه‌اش در آزمایشگاه بارور گردیده عنوان «نوزادقرن» انتخاب کرده است .

بارور ساختن موجودات زنده آزمایشگاهی از طریق ترکیب نطفه سالیان دراز است که اندیشه پزشکان و دانش پزشکی را بخود

بقیه در صفحه ۲۳

الماس پنج شنبه اعدام میشود

داریوش وجدانی نیز اواخر این‌ماه به‌دار آویخته خواهد شد

در صفحه ۲۳ ستون هفتم

آگهی تشکیل مجمع عمومی‌عادی شرکت تعاونی مسکن پیوند

در صفحه ۱۷

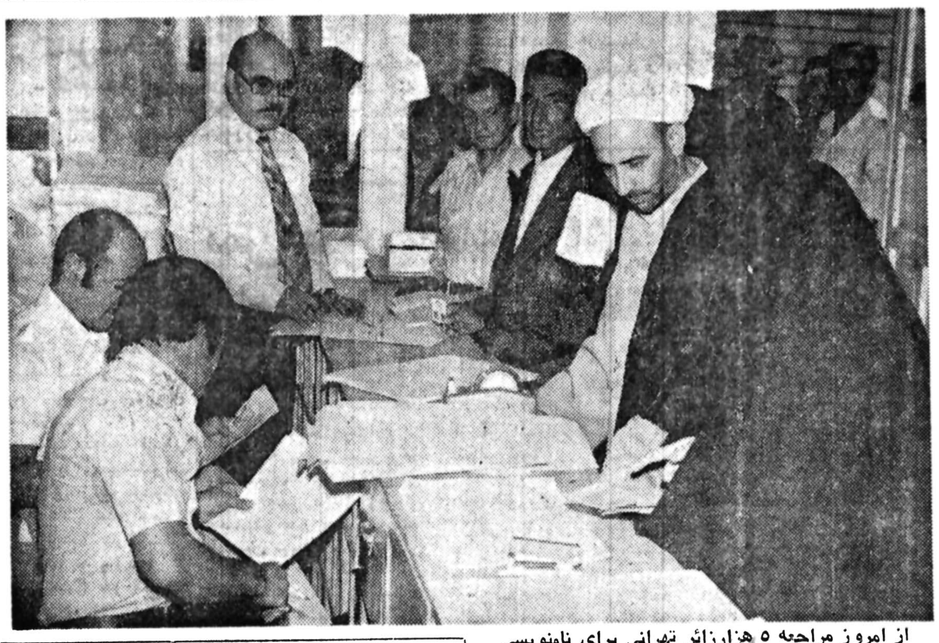

از امروز مراجعه ۵ هزارزائر تهرانی برای نام‌نویسی به مراکز تعیین شده‌ازسوی‌سازمان اوقاف آغاز شد . مهلت نام نویسی زائران ۱۵روز خواهد بود .

سخنگوی سازمان اوقاف‌در مورد نام نویسی‌زائران شهرستان ها گفت : نام‌نویسی زائران هر استان بلافاصله پس از تعیین مراکزدرمانی برای معاینه زائران از سوی بهداری های محل‌شروع خواهد شد .

عکس فوق چندتن ازطالبان زیارت خانه خدا را هنگام نام نویسی در مسجدسید ناصرالدین نشان میدهد

هیئت مدیره و کارکنان شرکت سهامی صنعتی جهان‌موتور

ضمن عرض تسلیت درگذشت فقیده سعیده بانوصدیقه کهبد همسر جناب آقای بهاءالدین کهبد رئیس هیئت مدیره شرکت را باطلاع می رساند مجلس ختم زنانه و مردانه از ساعت ۵ تا ۷ بعدازظهر روز چهارشنبه ۲۱ر٤ر۳۷ در مسجد مجد منعقد میباشد.

شرکت سهامی صنعتی جها ن موتور

سازمان ملی پرورش استعدادهای درخشان

اطلاعیه سازمان ملی پرورش استعداد های درخشان در مورد دانش‌آموزان کلاسهای پنجم ابتدائی

درج در صفحه ۲۰

با نهایت تالم و تاثر درگذشت دردناک بانوی نیکوکار صدیقه کهبد همسر مهربان و مادر عزیزمان را باطلاع فامیل ، دوستان و آشنایان می‌رساند. مجلس ترحیم زبانه و مردانه آن فقیده سعیده از ساعت ۵ تا ۷ بعدازظهر روز چهارشنبه ۲۱ تیر ماه ۲۵۳۷ در مسجد مجد برگزار می باشد .

بهاءالدین کهبد ـ پرویز کهبد ـ سعید کهبد ـ مهین کهبد

جناب آقای مهندس جواد کامراد

با اندوه و تاثر فوت مادر گرامیتان را از صمیم قلب تسلیت می‌گویم .

جرثقیل وتریلی‌ملك ـ رضا ملك

اطلاعیه برای مالکین

مهرشهر شرح در صفحه ۱۷

شرکت توسعه صنایع بهشهر (سهامی عام)

شرح درصفحه‌آخر

اطلاعیه

شرکت سایه روشن

گرفتن فقط اولین شماره تلفن از ده شماره تلفنهای این شرکت، در صورتیکه سیستم رله آن دچار اشکال فنی شود باعث میشود که امکان تماس تلفنی با این شرکت بسیار مشکل شود و از طرفی نیز ۹ شماره تلفن دیگر شرکت بلااستفاده بماند.

از کلیه مشتریان و مراجعه کنندگان عزیز تقاضا میشود هنگام تماس تلفنی چنانکه اولین تلفن شرکت سایه روشن اشغال بود، با سایر تلفنهای این شرکت به شرح زیر تماس حاصل نمایند.

۸۵۰۰۰۵	۸۵۰۰۰۰
۸۵۰۰۰۶	۸۵۰۰۰۱
۸۵۰۰۰۷	۸۵۰۰۰۲
۸۵۰۰۰۸	۸۵۰۰۰۳
۸۵۰۰۰۹	۸۵۰۰۰٤

جناب آقای دکتر ستوده‌نیا

انصاب جنابعالی را به معاونت وزارت نیرو تبریک می گوید .

دکتر هرمز طالقانی

بانك اعتبارات ایران

BANQUE ETEBARATE IRAN

آگهی استخدام بانك اعتبارات ایران

شرح در صفحه ۱٤

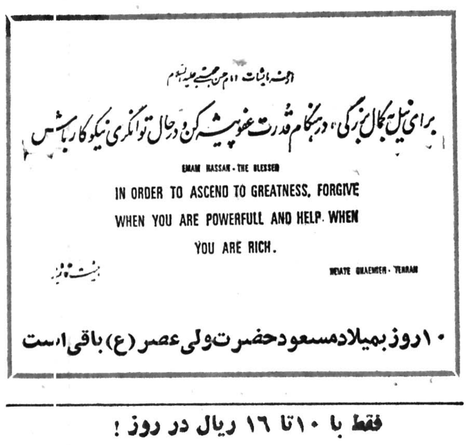

۱۰ روز بمیلاد مسعود حضرت ولی عصر (ع) باقی است

فقط با ۱۰ تا ۱٦ ریال در روز !

تسلیم اظهارنامه مالیاتی وظیفه ملی است

مؤدیان گرامی

فقط ۱۱ روز فرصت دارید تا اظهارنامه مالیاتی خود رابه‌حوزه مالیاتی محل شغل یا محل‌سکونت خود تسلیم فرمائید

قابل توجه

مدیران شرکتها و دیگراشخاص حقوقی

نظر باینکه مدیران محترم شرکتها و سایر اشخاص حقوقی که سال مالی موسسات آنها منطبق باسال شاهنشاهی است بایستی‌اظهارنامه مالیاتی عملکرد سال۲۵۳٦ خود منضم به‌ترازنامه و حساب سودوزیان متکی بدفاتر قانونی‌مصوب مجمع عمومی را تاقبل از پایان تیرماه ۲۵۳۷ در تهران به‌اداره کل مالیات‌بر شرکتها وارث (واقع درضلع شرقی خیابان‌داور) ودرشهرستانها به حوزه‌مالیاتی‌مربوط‌تسلیم ومالیات‌متعلق‌راپرداخت فرمائید. بنابراین ازهمه مدیران گرامی شرکتها و سایر اشخاص حقوقی انتظار داردنسبت‌بانجام این‌وظیفه قانونی‌اقدام‌تامشمول‌جریمه‌مقررنشوند واز تسهیلات لازم بهره‌مند گردند. ضمنا محل تسلیم اظهارنامه و پرداخت مالیات اشخاص حقوقی خارجی که‌درایران دارای اقامتگاه و یا نمایندگی نیستند ،اداره کل‌مالیات برشرکتهاو ارث تهران میباشد.

وزارت امور اقتصادی و دارائی

قابل توجه

مودیان مالیاتی مشاغل‌مشمولین قانون نظام صنفی

نظر باینکه قانونا موظف هستید اظهارنامه مالیاتی سال ۲۵۳٦ خودرا که مبنی بر محاسبه مالیات چهارسال بعد نیز خواهد بودقبل ازتیر ماه جاری به‌حوزه مالیاتی محل وقوع واحدکسبی خود تسلیم نمائید. بنابراین انتظار داردبایـن وظیفه ملی اقدام وضمن تسلیم اظهارنامه مالیات متعلقه راپرداخت فرمایند تا مشمول جریمه‌نشده واز تسهیلات فراهم شده بهره‌مند گردند.

وزارت امور اقتصادی و دارائی

قابل توجه مشمولین مالیات برجمع در آمد ،

انتظار دارد اشخاص حقیقی که در سال ۲۵۳٦ ازیك یاچند منبع بیش‌از یك درآمد تحصیل نموده‌اند ،قبل از انقضای تیر ماه جاری اظهار نامه جمع درآمد خود را به حوزه مالیاتی محل سکونت تسلیم و مابه‌التفاوت مالیات متعلق را پرداخت فرمایندتاضمن‌بهره‌مند شدن‌ازتسهیلات فراهم شده، مشمول جریمه مقرر نشوند.

وزارت امور اقتصادی و دارائی

مختاراولدادارئیس جمهوری موریتانی بایک کودتای نظامی برکنارشد

★ آیا دیدار غیر منتظره نخست‌وزیر لیبی و یك مقام الجزایری از فرانسه با کودتای موریتانی ارتباط دارد ؟

★ اولدادا هنگام عزیمت به خرطوم بازداشت شد

★ اولدادا رئیس جمهوری ، نخست‌وزیر و رهبر حزب واحد موریتانی بود .

ارتش برای پایان دادن به فسادادارى‌دولت را ساقط کرد

دیروزدولت مختاراولدادا بایك‌کودتای نظامی که‌هنوزماهیت آن دقیقا روشن‌نیست سرنگون شد و کشور اسلامی‌موریتانی‌واقع درشمالغربی افریقا بایك میلیون و ۳۵هزار کیلومتر مربع‌وسعت و ۱٫۵ میلیون‌جمعیت که همه مسلمان متعصب هستند و به‌زبان عربی تکلم می‌کنند اینك توسط یك کمیته نظام موسوم به احیاء ملی‌اداره میشودواین کمیته‌درنخستین اعلامیه‌خود دولت‌سرنگون شده موریتانی را متهم به فساد اداری کرده است. موریتانی سابقا مستعمره فرانسه‌بود واینك‌از اعضای‌اتحادیه عرب و سازمان وحدت افریقا و گروه فرانسه است :

کودتا ساعت ۱۱ بامداد انجام شد . کمیته نظامی‌واحیای ملی» در بیانیه‌ای که بعد از ظهر دیروز از رادیوی موریتانی پخش شد از مردم خواست که در کمال آرامش و انظباط کار روزمره خود را ادامه دهند . در این بیانیه آمده است که درجریان سرنگون کردن پرزیدنت مختاراولداداهیچگونه درگیری بوجود نیامده و خونی به زمین ریخته نشده‌است.

کودتای نظامی موریتانی توسط سرهنگ مصطفی‌محمد سالک رئیس ستاد ارتش موریتانی رهبری شده‌است، بعلاوه فرمانده ژاندارمری ، وزیر پیشین دفاع ملی و پارزس کل نیرو های مسلح نیز در این کودتا با رئیس ستاد ارتش همکاری داشته‌اند .

به عقیده ناظران سیاسی کودتای موریتانی قبل ازهر چیز خصیصه کاملا ناسیونالیستی داردو ممکن است‌طرفدار غرب باشد .

سرهنگ مصطفی اولد محمد سالک رئیس ستاد نیرو های مسلح موریتانی حدود ۴۰ سال دارد. وی تحصیلات نظامی خود را در فرانسه در مدرسه افسری سومور‌به‌پایان رسانیده است .

مختار اولدادا

مختار اولدادا که در پی کودتا زندانی شده است در ۲۰ اوت سال ۱۹۶۱ بریاست جمهوری موریتانی برگزیده شد . وی در سال ۱۹۲۴ در خانواده‌ای از مرابطین‌مسلمان در منطقه‌ای واقع در جنوب غربی کشور بدنیا آمد و در محیطی که سخت به آداب و سنن‌اسلامی پای‌بندی‌نشان‌میداد تربیت شد ولی در سنین نوجوانی و هنگام انجام تحصیلات متوسطه و دانشگاهی در فرانسه تحت تاثیر فرهنگ غربی قرار گرفت .

وی در سال ۱۹۵۸ با یک دختر فرانسوی بنام ماری‌ـ ترزگادروی در پاریس ازدواج کرد .

مختار اولدادا نخست مقام نایب رئیس شورای‌حکومتی موریتانی را احراز کرد . وی که در همه پرسی سال۱۹۵۸ به استقلال کشور خود رای داد ، موجودیت کشورمستقل موریتانی را رسما در ۲۸ نوامبر ۱۹۶۰ اعلام داشت .

اولدادا که سیاستمداری خویشتندار و پرکار بود ، همواره کوشش میکرد که موریتانی را بصورت‌چهارراهی میان عالم عرب و آفریقای سیاه درآورد و عدم تعهد را در سیاست خارجی رعایت کند . طبق قانون اساسی موریتانی رئیس جمهوری در عین حال رئیس کابینه هم میباشد .

اولدادا چندی پیش یک حزب واحد در موریتانی‌تاسیس کرد که خود او دبیر کل آن حزب بود .

دولت کودتا در دومین بیانیه خود قانون اساسی موریتانی را لغو و دولت و حزب واحد را منحل کرد.

در سومین بیانیه کودتا آمده است که کمیته نظامی احیاء ملی به‌رژیم فاسد ضدملی و ضد خلق اولدادا پایان بخشید و نیروهای مسلح که به مسئولیت های خودواقفند تصمیم گرفته‌اند کشور و ملت را از تبهی و ویرانی نجات بخشند و با حفظ وحدت ملی از قانون دفاع کنند. در این بیانیه به همه‌کسانیکه درصدد مشوب‌کردن‌اذهان عمومی‌باشند هشدار داده شده است که بشدت تنبیه و مجازات خواهند شد.

کمیته نظامی تصریح کرده است که تمام تعهداتی را که دولت موریتانی در قبال کشورهای خارج و سازمانهای بین‌المللی بعهده گرفته رعایت خواهد کرد .

چگونه دستگیر شد

در این میان منابع آگاه اظهار داشتندکه مختاراولدادا رئیس جمهوری موریتانی ساعت ۱۱ دوشنبه هنگامیکه قصد ترکنو آکشوتراببمقصد خرطوم‌جهت‌شرکت‌درکنفرانس‌وحدت افریقا داشت دستگیر گردید تاکنون صغیر گلوله درپایتخت موریتانی شنیده نشده است‌ولی نیروهای نظامی منطقه‌ایرا که کاخ ریاست جمهوری و سفارتخانه ها در آن قراردارند در محاصره خود گرفته‌اند . از سوی دیگر نزدیکان رئیس جمهوری سابق‌اظهارمی‌دارند که مختار اولدادا فقط تحت‌نظر موریتانی و اعضای کابینه سابق این کشور بعمل آمده است .

مسائل موریتانی

حکومت موریتانی که طی سال جاری باجنك ،خشکسالی و تورم روبرو بوده است در ماه آوریل گذشته تصمیم‌گرفت که سرمایه گذاریهای خارجی رادر کشور توسعه بخشد واز سوی دیگر اولدادانیزکه معمولا خط مشی لیبرلی رادرسیاست داخلی دنبال میکرد ناگهان تغییر روش داد و ماه گذشته اعلام کرد که مصمم است قوانین اسلامی را در همه‌زمینه ها از جمله بریدن دست‌دزدان وسنگسار کردن زنان‌زناکار را بمرحله اجرا بگذارد . باآنکه هنوز جهت‌گیری سیاسی «کمیته نظامی احیای ملی» مشخص نیست ، ولی ناظران در پاریس معتقدند که این کودتا تظاهر خارجی از نارضایتی جناح مخالف از رژیم قبلی است. این جناح دربیانیه‌ای که اوایل ماه جاری در روزنامه‌های الجزایر انتشار داد خاطرنشان ساخت رژیم اولدادا در نبردی که آغاز کرده درمانده است و نه‌تنها قادر نیست نظم را در صحرا برقرار سازد ، بلکه بیش از پیش مردم موریتانی رابه‌زیر چتر هوائی استعمارگران فرانسه کشانده است .

موریتانی «کشور تمام مسلمان» و متعصب در رعایت تعالیم اسلامی

جهت سیاسی رهبران کودتا روشن نیست ، پاره‌ای آنها را غرب‌گرا، بعضی چپ‌گرا و عده‌ای نیز طرفدار لیبی می‌دانند

پولیساریو کودتای‌موریتانی را یك بشارت خواند ولی دولت مغرب از آن‌ابراز نگرانی کرد

جنك صحرا

موریتانی که با مغرب «صحرای شمالغربی» را تصاحب کرده‌اند در چند سال اخیر دائما باعناصر استقلال طلب‌صحرا (پولیساریو) درگیر بوده است‌ودریك‌مورد پولیساریو که‌توسط الجزایر ، کوبا و شوروی حمایت می‌شود یك شهر معدنی موریتانی را مورد حمله قرار داد و تلفات سنگینی وارد ساخت بطوریکه موریتانی ناچار شد از مغرب کمك نظامی بخواهد و از آن تاریخ تاکنون ۹ هزار سرباز مغربی درموریتانی بسر می‌برند . ارتش موریتانی که تعلیمات و تجهیزات فرانسوی دارد، درهمین حدود نفرات دارد (۸تا۹ هزارنفر).

نگرانی مغرب

کودتای موریتانی محافل سیاسی مغرب رانگران‌ساخته است . این محافل خاطر نشان میسازند که طی ماه های اخیر میان جماهیریه لیبی‌و موریتانی هیئت های نمایندگی متعدد ردو بدل شده و بیم آن میرود که این کودتا بمنفع لیبی‌تمام شود . از سوی دیگر میان طرابلس با جبهه پولیساریونیز که حملات تعرضی آن علیه موریتانی همچنان دنبال میشود سازش ها و توافق های محرمانه‌ای وجود دارد .

وزیر اطلاعات مغرب دیشب گفت اگر رژیم جدیدموریتانی بخواهد به جای نیرو های اعزامی مغرب نیرو های دیگری از یکی از کشور های همسایه مثلا الجزایر را جانشین‌سازد در آن صورت اوضاع و احوال خطرناکی پدید خواهدآمد بطوری که خطر یک درگیری تمام عیار در منطقه وجود خواهد داشت .

وزیر اطلاعات مغرب افزود که کشور پادشاهی مغرب نمی‌تواند در برابر سرنگون شدن رژیم متحدش‌درنواکشوت که بطور قطع و یقین منجر به محاصره این کشور ازسوی الجزایر خواهد شد ساکت بنشیند و بالمآل باید یک مقابله مستقیم در منطقه را با تمامی نتایج آن انتظار داشته باشد.

از سوی دیگر پاره‌ای محافل دیپلماتیک در رباط پیرامون کودتای موریتانی اظهار میدارند که به قدرت رسیدن‌سرهنگ سالک رئیس ستاد ارتش موریتانی احتمالا موجب خواهد شد که ارتش موریتانی بهتر بتواند با حملات پولیساریو مقابله کند .

این محافل برآنند که کودتای موریتانی تغییرات‌بنیادی درسیاست این کشور خاصه در مورد پیوندهای آن‌با کشور مغرب دربی‌نخواهد داشت .

موریتانی به علت داشتن مرز با ممالک‌مرکزی افریقاو نیز ساحل در اقیانوس اطلس اهمیت سوق‌الجیشی دارد.

خرسندی پولیساریو

سخنگوی پولیساریو کودتای موریتانی را به عنوان یک بشارت تلقی کرد و آنرا به فال نیک گرفت .

وی باوجود این درباره بی‌آمد های احتمالی ناشی‌از اوضاع و احوال تازه موریتانی با احتیاط بسیار سخن‌گفت و افزود ملت موریتانی شایستگی آنرادارد که باتوسعه‌طلبی کشور مغرب مقابله کندو با خارج ساختن کشورخودازجنگ صحرا مناسبات دوستانه و نزدیکی با مردم صحرا که علیه تعرض مغرب و فرانسه می‌جنگند برقرار کند .

دولت الجزایر هنوز درباره کودتای موریتانی اظهار نظر نکرده است .

ارتباط سفرناگهانی عبدالسلام جلود و یك مقام الجزایری با حوادث موریتانی !

پاریس- خبرگزاری‌فرانسه- سرگرد عبدالسلام‌جلود ، مرد نیرومند شماره ۲ لیبی که بطور ناگهانی وارد پاریس شده است در کاخ الیزه با ژیسکاردستن‌رئیس جمهوری فرانسه دیدار و گفتگو کرد.

سخنگوی کاخ الیزه از هرگونه اظهاری درباره چگونگی مذاکرات جلود با رئیس جمهوری فرانسه خودداری کرد.

انتقاد مطبوعات‌باعث خودکشی معاون سابق فرماندار دهلی نو شد

دهلی‌نو - رویتر - جسد کریشان چاند معاون سابق فرماندار دهلی‌نو که بخاطر اعمال‌خوددر دوران‌حکومت خانم گاندی مورد انتقادشدید قرار گرفته بود دیشب دریک چاه‌درحومه آن‌شهرپیدا شد. کفشهای او با یک یادداشت باعث کشف جسد شد .

وی دریادداشت نوشته است از مطالب مطبوعات در مورد اعمال وی‌در دوران‌حکومت خانم گاندی شدیدا ناراحت شده و همین ناراحتی باعث خودکشی او است.وی که ۶۰ سال دارد نوشته است که بستگانش از این‌انتقادها ناراحت شده‌اند .

حزب کمونیست‌فرانسه خواستارآزادی‌ناراضیان شوروی شد

پاریس - رویتر - دیشب حزب کمونیست فرانسه از مقامات شوروی خواست اشکارانسکی و گینسبرگ را آزاد کند و به اختناق در شوروی پایان دهد .

حزب کمونیست فرانسه اعلام کرد یادداشتی تسلیم سفارت شوروی در پاریس کرده و خواستار آزادی ناراضیان روسی و خاتمه کلیه اقدامات اختناق‌آمیز در آن کشور شده است .

اعترافهای تازه یکی از شرکاء جرم بوتو

اسلام‌آباد - آسوشیتدپرس- یکی از چهار مردی که‌همراه با ذوالفقار علی بوتونخست وزیر برکنار شده پاکستان‌به اتهام مشارکت در یک قتل سیاسی محکوم به‌اعدام شده است دیروز به معاونت در قتل اعتراف کرد اما گفت‌این آدمکشی بفرمان بوتوصورت گرفته است .

«میان محمد عباس» در بیانیه‌ای که توسط وکیل وی در دادگاه عالی لاهور قرائت شد گفت خوب‌میدانم که این حقیقت را اندکی‌دیر فاش میکنم اما دیر گفتن حقیقت بهتر از کتمان آن برای همیشه است .

دادگاه عالی پاکستان سرگرم رسیدگی به فرجامخواهی بوتو و چهار نفر دیگر ازرای دادگاه‌لاهور است که آنها را در روز ۱۸ مارس باتهام ارتکاب جنایت و توطئه در سال ۱۹۷۴ به مرگ محکوم کرد .

کمك بانك جهانی به افغانستان

آژانس بین‌المللی توسعه وابسته به بانك جهانی‌اعلام کرد با پرداخت یك اعتبار ۱۶٫۵ میلیون دلاری به افغانستان موافقت کرده است .

از این اعتبار برای اجرای یك طرح آبرسانی استفاده خواهد شد .

سفیر امریکا در بیروت :

اسرائیل درشرایط‌موجود ازدرگیری باسوریه پرهیزخواهدکرد

تل‌آویو - خبرگزاری‌فرانسه دیروز ناظران سازمان ملل بنابه تقاضای دولت سوریه از نقل و انتقالات نظامی اسرائیل در منطقه جولان بازدید کردند .

محافل‌دیپلماتیک عقیده‌دارند که اسرائیل با دقت حوادث کنونی لبنان را تعقیب می کند و بطور کلی اظهارنظر می شود که متارکه فعلی نبرد میان سربازان سوریه وجنگجویان مسیحی چندان ادامه نخواهد یافت و فشار های سوریه به‌مسیحیان در چهار چوب یک جنگ فرسایشی که ناظر به پایان بخشیدن مقاومت در نزد عناصر سخت چریک های مسیحی است از سر گرفته خواهد شد. از سوی‌دیگر مسیحیان نیز به کوششهای دامنه‌داری برای تهیه جنگ افزار های‌جدید خاصه‌سلاح های ضد تانک دست زده‌اند .

در این میان روزنامه جزوزالهیست روش آمریکا را در قبال قتل‌عام‌مسیحیان از سوی نیرو های سوریه در بیروت مورد انتقاد قرار داد، و آنرا شرم‌آور و ریاکارانه خوانده است

این روزنامه می افزاید ایالات متحده آمریکا با عدم دخالت درردیداهای بیروت به رهبران سوریه امکان می دهد هدف خود را که عبارت از تصرف لبنان باشد تحقق بخشند .

ستایش از سوریه

صباح‌الاحمد وزیر خارجه کویت نقش سوریه‌را برای اعاده صلح، وامنیت وحفظ وحدت لبنان مورد ستایش قرار داد. وی که از بیروت وارد پایتخت کشور خود شده است گفت حافظ اسد رئیس جمهوری سوریه خواستار استقرار صلح در لبنان است و در اوضاع‌و احوال کنونی‌الیاس‌سرکیس رئیس جمهوری لبنان باید درمقام خود باقی بماند.

فرنجیه داوطلب مقام

دراین‌میان روزنامه‌السیاسه گزارش داد سلیمان فرنجیه رئیس جمهوری سابق لبنان پیشنهاد کرده‌است‌که حاضر است در صورت اصرار الیاس سرکیس در استعفا از مقام خود، برای احراز پست ریاست جمهوری‌لبنان نامزد شود محافل‌دیپلماتیک بیروت اظهار میدارندفرنجیه پیرامون پیشنهاد خودتماس های محرمانه‌ای باگروه‌های پارلمانی لبنان گرفته است‌و تاکنون موفق شده است حمایت سوریه و جنبش‌ملی لبنان را نسبت به اعلام نامزدی خود برای مقام ریاست جمهوری جلب کند.

تهدید سوریه

در این میان روزنامه البعث ارگان حزب حاکم سوریه فالانژیست‌ها و طرفداران کامیل شمعون رااز کوشش برای بین‌المللی کردن‌بحران لبنان برحذر داشت و خاطر نشان ساخت که طرح های توطئه‌گران محکوم بشکست است و لبنان همواره یک سرزمین واحد عربی باقی خواهد ماند .

اظهارات سفیر امریکا

ضمنا سفیر آمریکا دربیروت دیروز گفت که گمان نمیکند برسر لبنان میان سوریه و اسرائیل جنگی‌درگیر شود. زیرا اسرائیل در شرائطی‌که قرار است کنفرانس لندن تشکیل شود پای خود رابه یک جنگ باز نخواهد کرد. از طرفی اگر هم اسرائیل مداخله کند ، این مداخله محدود خواهد بود .

آمریکا علیرغم‌محاکمه ناراضیان به مذاکره با شوروی ادامه‌میدهد

واشنگتن- آسوشیتدپرس سایروس‌ونس وزیر خارجه آمریکا دیروز اظهار داشت آمریکا مایل است علی‌رغم محاکمه ناراضیان‌درشوروی به‌مذاکرات خود باشوروی در مورد محدودیت سلاح های هسته‌ای ادامه دهد.

ونس ضمن رد هرگونه فکر مذاکرات هفته جاری در ژنو گفت مذاکرات‌مربوط به کاهش سلاحهای‌هسته‌ای از مسائل دیگر جداست و واجد اولویتی خاص‌است.

درحالیکه‌ونس باخبرنگاران سخن میگفت مقامات‌شوروی محاکمه «شارانسکی» و «الکساندر کینسبروک» ناراضیان روسی را آغاز کردند.

ونس ضمن محکوم‌کردن محاکمه ایندو گفت‌مذاکرات مربوط به کاهش سلاحهای اتمی جای ویژه خود را دارد .

علیرغم گسترش‌احساسات ضدروسی در آمریکا، ونس گفت در مورد امکان امضای قراردادی در مورد کاهش سلاحهای هسته‌ای با شوروی وتصویب‌آن‌توسط سنای آمریکا، خوشبین است. وی در ادامه‌سخنان خود افزود پیشرفت آمریکا و شوروی در مذاکرات سالت واجد اهمیت حیاتی است .

دیروز قبل از ایراد این سخنان توسط ونس ، سناتور هنری‌جکسون در برنامه «امروز» تلویزیون ان.بی.سی گفته بود دیدار ونس با آندره گرومیکو در روزهای چهارشنبه‌و پنجشنبه جاری بی‌موقع است.

ونس‌گفت‌علیرغم احترامی که برای جکسون قائل‌است باید با نظر وی مخالفت نماید زیرا مذاکرات خلع سلاح‌ژنو برای امنیت‌آمریکا و همچنین امنیت و رفاه سایر کشورهای جهان‌جنبه حیاتی دارد .

اعلامیه بین‌المللی سوسیالیستها درباره خاورمیانه

سادات به سالزبورك رفت

وین - خبرگزاری فرانسه- ویلی‌برانت رئیس بین‌المللی سوسیالیستها که دوشنبه‌بعد از ظهر وین را به مقصد رم ترک گفت قبل از عزیمت به خبرنگاران مطبوعات اظهار داشت که اعلامیه بین‌المللی سوسیالیست درباره خاورمیانه براساس نظریات وی و برونو کرایسکی صدراعظم اتریش و همچنین گفتگو هائی که طی دوسه روز اخیر دروین جریان داشته تدوین شده است .

برانت‌افزود ، که اعلامیه بین‌المللی سوسیالیست را شمعون پرز رهبر حزب کارگر اسرائیل مثبت شمرده است . از سوی دیگر کرایسکی نیزاظهار داشته‌که پرزیدنت انورسادات درباره این اعلامیه گفته است که منفی نیست .

عزیمت سادات

در این میان رئیس‌جمهوری مصر برای یک اقامت خصوصی‌تاروز جمعه‌بسالزبورگ عزیمت کرد وی‌طی این مدت در کاخ «هوشل»که در نزدیکی سالزبورگ واقع است به اتفاق همراهان‌خود سکونت خواهدکرد. ناظران عقیده دارندکه ملاقات امروز انورسادات‌باکورت و الدهایم دبیرکل سازمان ملل درسالز بورگ حائز اهمیت زیادی خواهد بود زیرا در آخرین پیشنهاد های‌صلح مصرتاکید شده که در دوره انتقالی پنجساله سازمان ملل باید نقش مهمی بعهده بگیرد بعلاوه والدهایم نیز در موقع خود نسبت‌به نتایج کنفرانس سه جانبه اسرائیل - مصرو ایالات متحده در لندن اظهار تردید کرده است ، دبیر کل سازمان ملل تنها کنفرانس ژنو را برای حل و فصل مناقشات خاورمیانه تجویز می‌کند و آن را در این زمینه دارای صلاحیت می شمارد .

هیئت های آلمان شرقی و کوبا وارد کابل‌شدند

کابل - یک‌هیئت‌جمهوری دموکراتیک آلمان شرقی به ریاست معاون وزارت امور خارجه آن‌کشور برای‌انجام مذاکرات پیرامون مسایل مورد علاقه دوکشور وارد کابل شد.

رادیو کابل گزارش داد که اعضای هیئت آلمانی اندکی پس از ورود به پایتخت با نورمحمد ترهکی رئیس شورای انقلاب و حفیظ اله امین وزیر امور خارجه افغانستان دیدار و گفتگو کردند.

یک هیئت «کمیته آمادگی ملی کوبا برای جشنواره جهانی جوانان‌دموکراتیک» نیز وارد کابل شده است تا درباره شرکت جوانان دموکراتیک که بزودی در هاوانا تشکیل خواهد شد با مقامهای افغانی گفتگو و تبادل‌نظر کند.

انعقاد قرارداد های بازرگانی و اقتصادی میان افغانستان‌ولیبی

کابل- خبرگزاری‌فرانسه- وزیر برنامه‌ریزی افغانستان که برای یک دیدار رسمی چهارروزه به لیبی رفته‌بود به کابل بازگشت .

رادیو کابل گزارش داد که وزیر برنامه‌ریزی افغانستان در طرابلس پیرامون مسایل مربوط به جماهیریه سوسیالیستی‌لیبی گسترش روابط بین‌جمهوری دموکراتیک افغانستان و موافقت‌نامه‌هائی در زمینه همکاریهای اقتصادی ، بازرگانی و فرهنگی بین دو کشور امضاء کرده است.

وزیر برنامه‌ریزی‌افغانستان در بازگشت به کابل اظهار داشت که دیدارش از طرابلس در تحکیم روابط بین دوکشور بسیارثمربخش بود .

جمهوری یمن ، یمن‌جنوبی را به تمرکزقوادرمرزدوکشورمتهم کرد

صنعا-خبرگزاری فرانسه- « عبداله اسنج» وزیر امور خارجه یمن شمالی در یک مصاحبه مطبوعاتی‌جمهوری دموکراتیک یمن جنوبی را به تمرکز قوا در مرز های کشورش متهم کرد و گفت طی چند روز اخیر نیرو های یمن جنوبی باراهاازراه هوا و دریا به قلمرو یمن شمالی تجاوز کرده‌اند .

وزیرخارجه یمن شمالی از اتحادیه عرب درخواست کرد که یک کمیسیون‌نظامی عربی را برای تحقیق درباره اوضاع مرز های دو کشور به صنعا بفرستند .

« عبداله اسنج» تاکید کرد که هلیکوپتر ها و واحد های نیروی دریائی یمن جنوبی ظرف این هفته‌چندین بار برای تحریک نیرو های صنعا به قلمرو فضائی آب های یمن شمالی تجاوز کرده‌اند .

عبداسنج» از رهبران عدن خواست که ازعملیات‌تحریک آمیز علیه یمن شمالی دست بکشندو تاکیدکرد که‌کشورش قصد تجاوز به خاک همسایه جنوبی خود را ندارد .

وزیر خارجه یمن شمالی ضمن اشاره به تصمیمهای اخیر پانزده کشور عضو اتحادیه عرب علیه رژیم عدن گفت قاتلین‌پرزیدنت احمد الغشمی باید به مجازاتی‌که مستحق آن هستند برسند .

« عبداله‌اسنج » در پایان اضافه کرد : با اینکه یمن شمالی خواستار وحدت‌دو یمن‌است امادرشرایطکنونی نمی‌تواند در باره این مسئله بایمن جنوبی به گفتگو بپردازد .

راکفلر سوم کشته شد

نیویورک - آسوشیتد پرس - دیروز « جان راکفلر سوم » برادر ارشد خانواده راکفلر که ثروتمندترین خانواده امریکائی‌ست دریک حادثه اتومبیل در نزدیکی ملک خانوادگی راکفلر در «پوکانتیکوهیلز » به قتل رسید .

یک سخنگوی پلیس تائید کرد راکفلر در تصادف سه اتومبیل اندکی‌پیش‌ازساعت ۶ بعد از ظهر کشته شد .

«جان . راکفلر» چهارم فرماندار ویرجینیاست .

سناتور جکسون کارتر را به پیروی از سیاست‌متضادمتهم‌کرد

واشنگتن - خبرگزاری فرانسه - سناتور دموکرات «هنری‌جکسون» دولت کارتر را به‌پیروی از یک سیاست مبهم و متضاد نسبت به شوروی متهم کرد .

سناتور جکسون‌که هنگام بحث از بودجه نظامی‌امریکا سخن می‌گفت به شدت‌دولت کارتر را مورد حمله قرارداد و گفت‌هنگام آن رسیده‌است که به این سیاست خطرناک پایان داده و از دادن‌امتیاز های پیاپی به شوروی ها بامید اینکه کرملین درمسایل بین‌المللی روش‌نرمتری پیش گیرد ، خودداری کند .

جکسون در استانه آغاز گفتگو های‌وینو سو گرومیکو با طرح قرارداد امریکا و شوروی درباره محدود کردن سلاحهای استراتژیکی مخالفت کرد و گفت‌شوروی به بهانه تشنج زدائی‌ازصبر و شکیبائی آمریکائیها در آفریقا ، خاورمیانه و مذاکرات مربوط به محدود کردن سلاحهای استراتژیکی سوءاستفاده می‌کند .

دربی پاکستان

ترکیه ابراز تمایل کرد بعنوان «میهمان»درکنفرانس‌غیرمتعهدها شرکت کند

دهلی نو - خبرگزاری فرانسه- منابع‌رسمی‌دهلی‌نو گفتند ترکیه‌ازهنددرخواست کرده است به آن دولت کمک کند تا بتواند بعنوان «میهمان» در سازمان کشور های غیرمتعهد شرکت کند. این درخواست را وزیر امور خارجه ترکیه درديدار با وزیر خارجه هند عنوان کرده و گفته است ترکیه که تاکنون بیشتر به غرب گرایش داشته مایل است‌از همکاری با شرق بهره‌مند شده و از سیاستی که با اصول غیرمتعهدان سازگار باشد پیروی کند.

پاکستان نیز قبلا تمایل خود را به شرکت درجنبش کشورهای غیرمتعهد بعنوان ناظر با دولت هند درمیان گذاشته و مقامهای دهلی‌نو وعده پشتیبانی داده‌اند.

ترکیه و پاکستان هردو عضو سازمان پیمان مرکزی (سنتو) هستند.

نایف نخست‌وزیر پیشین عراق که هدف گلوله قرار گرفته بود درگذشت

لندن - بعد ازظهر دیروز عبدالرزاق نایف نخست‌وزیر پیشین عراق که پریروز مقابل یك هتل در نزدیکی هایدپارك هدف چند گلوله قرار گرفته بود در بیمارستان درگذشت . علت مرگ اصابت دو گلوله بر سر او اعلام شده است .وی که از عاملان اصلی آخرین کودتای عراق به‌شمار می‌رود در آن هنگام سرهنگ ارتش بود وبعدا با درجه ژنرالی نخست‌وزیر شد، اما دولت او طولی نکشید و از عراق تبعید شد . وی که در بغداد غیابا به اعدام محکوم‌شده بود با گذرنامه اردنی،مسافرت می‌کرد .

پلیس لندن تاکنون دو تن را به‌اتهام قتل وی دستگیر کرده است .

یکی ازاین دوتن‌در فرودگاه هیثرو هنگام خروج‌از انگلیس دستگیر شده است .

سخنگوی‌وزارت خارجه‌انگلیس مراتب تاسف دولت انگلیس‌را از قتل عبدلرزاق نایف‌نخست‌وزیر پیشین عراق اعلام داشت این سخنگوی از هرگونه‌اظهار نظری پیرامون حادثه خودداری کرد و گفت پلیس و دادگستری به‌حقایق این‌رویداد رسیدگی خواهند کرد . وی افزود که وزارت خارجه‌انگلیس در پی این قتل باهیچیك از سفارتخانه های خارجی درلندن و همچنین با هیچیك از دولت های خارجی تماس نگرفته است .

به اظهار یك سخنگوی کردهای عراق

پیش‌مرگان کرد ۵ هلی‌کوپتر عراق را سرنگون کردند

لندن - رویتر - یک سخنگوی حزب دمکراتیک کرد در لندن گفت پیش مرگان کرد در یک نبرد که اواسط ژوئن در ناحیه‌ای درخاک عراق که‌نزدیک مرز ایران و ترکیه است پنج هلی‌کوپتر عراقی‌را سرنگون کردند .

این سخنگو گفت ظرف یکسال گذشته‌این اولین‌باری است که نیروهای پیش‌مرگ هلی‌کوپتر های عراقی را سرنگون میکنند . وی گفت احتمالا پیش مرگان کرد سلاحهای ضدهوائی خودرا در نبرد با یک گروه رقیب کرد که‌توسط سوریه‌حمایت میشود بدست آورده‌اند .

سخنگوی حزب دمکراتیک کرد در ادامه سخنان خود افزود پیش‌مرگان کرد علاوه برسرنگون کردن پنج هلی کوپتر عراقی، در زدوخورد با نیروهای عراقی که ۹ دهکده را در ناحیه «مرجاصور» آتش زدند ۱۰۰ سرباز عراقی را کشتند . وی گفت دیگری که در آن مواد منفجره کارگذارده شده بود تعویض کردند که سرانجام به‌کشته شدن رئیس‌جمهوری یمن شمالی منتهی شد .

السیاسه می‌افزاید در پی این حادثه از سالم ربیع‌علی خواسته شد که از مقام‌خود کناره‌گیری کند نیز به نوبه خود درخواست کرد که‌به اتیوپی پناهنده شود و یکهواپیمای ویژه‌برای‌بردن ولی سالم‌ربیع‌علی در آخرین دقایق قبل از عزیمت دستور بمباران کاخی را که اعضای کمیته مرکزی در آن اجتماع تشکیل داده بودند صادر کرد .

السیاسه‌خاطرنشان‌ساخته است که رژیم جدید عدن به کشور های‌منطقه خلیج‌فارس اطلاع داده که آماده است حمایت‌خود را ازشورشیان ظفار قطع کند و با حکومت عمان روابط دوستانه‌برقرار سازد تا به‌این‌ترتیب‌مناسبات حسنه‌ای با کشور های منطقه داشته باشد .

خبرگزاری فرانسه

السیاسه :

یمن‌جنوبی به‌شرط‌داشتن مناسبات حسنه‌باکشورهای‌منطقه، آماده‌است حمایت‌خود‌ازشورشیان‌ظفار قطع کند

محمد صالح موتیه وزیر خارجه یمن جنوبی‌در مصاحبه‌ای با روزنامه کویتی «السیاسه» نوشته است که سالم ربیع‌علی‌رئیس‌جمهوری معدوم یمن جنوبی به اتفاق احمدالغشمی رئیس‌جمهوری سابق یمن شمالی در صدد اجرای طرح مشترکی بودند که‌هدف از آن تصفیه‌ونابود ساختن « جبهه ملی » یمن جنوبی به رهبری‌عبدالفتاح اسماعیل بود . بنابه گزارش این روزنامه سالم ربیع علی قصد داشت که رژیم مستقر در عدن را تغیر دهد تا آن که بتواند پیوند های‌نزدیکی با سایر کشور های منطقه خلیج فارس برقرار کند وبه مخالفت « جبهه ملی »پایان بخشد . ولی طرح توطئه رئیس جمهوری معدوم‌فاش گردید و طرفداران‌عبدالفتاح اسماعیل کیف حاوی پیام سالم ربیع علی را با کیف دیگری که در آن مواد منفجره کارگذارده شده بود تعویض کردند که سرانجام به‌کشته شدن رئیس‌جمهوری یمن شمالی منتهی شد .

السیاسه می‌افزاید در پی این حادثه از سالم ربیع‌علی خواسته شد که از مقام‌خود کناره‌گیری کند نیز به نوبه خود درخواست کرد که‌به اتیوپی پناهنده شود و یکهواپیمای ویژه‌برای‌بردن ولی سالم‌ربیع‌علی در آخرین دقایق قبل از عزیمت دستور بمباران کاخی را که اعضای کمیته مرکزی در آن اجتماع تشکیل داده بودند صادر کرد .

السیاسه‌خاطرنشان‌ساخته است که رژیم جدید عدن به کشور های‌منطقه خلیج‌فارس اطلاع داده که آماده است حمایت‌خود را ازشورشیان ظفار قطع کند و با حکومت عمان روابط دوستانه‌برقرار سازد تا به‌این‌ترتیب‌مناسبات حسنه‌ای با کشور های منطقه داشته باشد .

خبرگزاری فرانسه

کشور های تندرو عربی خواستار تغییر مقر اتحادیه عرب‌از قاهره شدند

روزنامه کویتی الانباء به نقل‌از خبرنگار خوددرقاهره گزارش داد که کشور های عربی جبهه پایداری تصمیم گرفته‌اند ، از کمک مالی به بودجه جامعه عرب در سال ۱۹۷۸ خودداری ورزند و پرداخت سهمیه خود را موکول به تغییر مقر این جامعه از قاهره‌به‌یک پایتخت دیگر عربی‌کرده‌اند .

این روزنامه‌ازقول‌مراجع موثق نوشته است که‌محمود ریاض دبیر کل جامعه عرب پیامهائی در این مورد به مقامات این کشور ها ارسال داشته ، ولی نتیجه‌ای بدست نیاورده است ، بطوری که بعضی دولت های عربی خواسته‌اند که جامعه عرب در برابر عدم پرداخت‌سهمیه این کشور ها واکنش‌نشان دهد و عضویت آنها را در این جامعه‌به‌حالت تعلیق در‌آورد .

صاحبان ضنایع وبازرگانان کشور
الاخبار
تنها مجله عربی زبان ایران
از گروه نشریات موسسه اطلاعات
با داشتن نمایندگی در ۲۱ کشور عربی
روزهای شنبه منتشر میشود

ساختمان مورداحتیاج
ساختمان نو شامل حدود ۲۰ دستگاه آپارتمان مستقل مسکونی یك‌اتاق خوابه الی ۳اتاق خوابه مجهز درحد شمال خیابان آریامهر بین‌امیرآباد و خیابان پهلوی یادرنزدیکی پارك فرح مورد احتیاج است.
خواهشمند است باتلفن های ۶۵۶۶۱۲ـ ۶۵۵۰۰۱ ـ ۶۵۵۴۳۴ تماس حاصل فرمائید.

بهترین
مدرسه ن وعملمان
در هر زمینه آموزشی
یکشنبه در نیازمندیهای آموزشی اطلاعات
ملاحظه کنید

همسر پرتینی به کاخ ریاست جمهوری ایتالیا نخواهد رفت
رم - آسوشیتدپرس - دیروزازقول«ساندرو پرتینی» رئیس جمهوری ایتالیا گفته شد هنگامی که «پرتینی» به کاخ ریاست جمهوری نقل مکان‌میکندهمسر ۵۷ساله‌اش «کلارا» که ۲۵ سال از او کوچکتر است به اقامت در آپارتمان شخصی خانواده پرتینی که فاصله زیادی با کاخ ریاست جمهوری ندارد ادامه خواهد داد. پرتینی‌در ۵۰ سالگی ازدواج کرده و فرزند ندارد .

موسسه مطالعات ایرانی
تقدیم میکند
درسی از افلاطون
نوشته
غلامحسین خیر
چاپ سوم
نشریات طوس
خیابان دانشگاه
تلفن ۶۶۱۰۰۷

مسیل‌های تهران تبدیل به فضای سبز میشود

شناسایی وضع و موقعیت زمین های اطراف مسیل های پایتخت توسط ماموران شهرداری پایتخت آغاز شد .

این اقدام شهرداری بمنظور ایجاد فضای سبز در مسیر عبور مسیل های تهران ، و کمك به پاکسازی محیط زیست وهمچنین جلوگیری از آلودگی هوا انجام میگیرد.

درحال حاضر تهران دارای دو مسیل بزرك است که یکی از کوه‌های البرز به سمت شمال شرقی ـ شرقو جنوب شرقی کشیده شده است و دیگری از حوالی کوی کن و غرب پایتخت به سمت جنوب غربی امتداد یافته‌است .

از سوئی باتوجه به این که هردو مسیل مهم تهران از نقاط پر جمعیت وشلوغ عبور میکند، و در فصل تابستان باریختن زباله در آنها ، و جمع شدن انواع اقسام حشرات سلامت مردم رابخطر می‌افتدبه‌شهرداری های مناطق مختلف دستورداده شده است که مرتبا این مسیل را تمیزو پاك کنند، ممنابوی تعفن دراطراف مسیل .هاهمچنان به مشام میرسد و از همین روی ایجاد فضای سبزو درختکاری دراطراف مسیل‌هاو نیزپوشاندن روی نهر ها در محلهایی که امکان‌دارد تاحدودی در رفع‌این مشکل موثر خواهدبود.

امروز گفته شد: شهرداری پایتخت اراضی واقع در کنار دو مسیل مزبور را خریداری و تبدیل به پارك کودك و یافضای سبز خواهدکرد.

ضمنا به وضع زمین های بایر وبلاصاحب تهران نیز به زودی رسیدگی اساسی خواهد شدتا از وجود آنها هم برای ایجاد فضای سبز و پارکهای جدید در تهران استفاده شود.

بانك ایران‌شهر
بهترین راهنمای اقتصادی و بانکی شماست

بیکاری، بیهودگی و خستگی در روزهای داغ تابستان

قابستان برای بسیاری از کودکان و نوجوانان ما فصل بیهودگی ، سرگردانی و حتی رنج است .

از آنجا که امکانات‌ووسائل سرگرمی و آموزش نیست ، واز آنجا که هیچکس و هیچ دستگاهی خود را مسئول پر کردن روزهای خالی وطولانی تعطیلا ت‌تابستانی دانش‌آموزان خردسال و نوجوان نمیداند، خیل عظیمی از آنها در این فصل بیهوده در خیابان هو کوچه‌های کثیف پرسه میزنند. هرروز مدتی در میانه کوچه و خیابان فوتبال بازی میکنند،که ای بسا در گرماگرم بازی نیز حادثه‌ای برایشان پیش‌بیاید» .

و بعدکه خسته شدند یـ بقیه روز . بیهوده ، بی‌هدفو بی ثمر به‌شب میرسانندو یا پایشان به اماکن نا مناسب و معاشرت های خطرناك کشیده میشود، و همین امر می‌تواند آنها رابه سوی فساد سوق‌دهد، فسادی که ما نمونه هائی‌ازآنهـ را در اعتیاد جوانان به مواد مخدر . قمد وپاره‌ای ناهنجاری های رفتاری مشاهده میکنیم . دراین میان ، تنهامعدودی از این نوجوانان فرصت وامکان می‌یابند قباکمك و راهنمائی پدران و مادران خودباسرگرم شدن به بلال فروشی . وکار هاو مشغولیاتی ازاین قبیل ، تابستان گرم وطولانی رابه‌پایان برسانند . ولی به راستی آیـا بلال فروشی هم برای بچه‌ای که ۹ماه درس خوانده وباید از فرصت تعطیلات تابستان برای پرورش روح و جسم او استفاده شود، سرگرمی‌مناسبی است ؟ وآیا وقت آن نرسیده که در کنار اردو های عمران ملی برای دانش آموزان دبیرستانی و دانشجویان، جائی هم برای کودکان و نوجوانان باز کنیم .

تهران، تابستان با کمبود آب و برق روبرو نیست

براساس گزارشی که ازوضع آب و برق توسط وزارت نیرو تهیه شده در حال حاضر ارتفاع آب در سد محمدرضا شاه کبیر در مرداد ماه سال پیش به ۳۱۴ متر کاهش یافته بود اکنون به ۳۵۰ متر رسیده است . علاوه بر آن ارتفاع‌آب در سد فرحناز و سد امیرکبیر نسبت به سال‌پیش افزایش‌قابل توجهی‌یافته‌وبا وضع‌موجود تهران امسال با مشکل کمبود آب روبرو نخواهد بود‌اما مصرف کنندگان باید همچنان‌در مصرف آب صرفه جوئی کنند تا گرفتار کم آبی نشوند .

در این گزارش‌پیرامون علت افزایش ذخایر آب درسد های کشور گفته شده است ازآبان سال گذشته برنامه خاصی‌برای مهار کردن آب رودخانه هاو سیلاب ها اجرا شده‌و باکنترل آب ورودی و خروجی بـه سدها میزان ذخیره آب سدها افزایش داده شده است .

طبق این گزارش‌از نیروگاه های آبی برای تـولید بـرق حداکثر استفاده نمیشود و در واقع این نیروگاه ها کمکـی هستند و نیروگاه های دیگر گازی و حرارتی بمیزان کافی برق تولید میکنند .

همچنین براساس آمار های روزانه ، مصرف برق‌درساعات «پیک» به۲۶۴۵ مگاوات‌رسیده در حالی که این میزان در تیر ماه سال گذشته کمتر از ۱۷۰۰ مگاوات بوده است .

علاوه بر آن مصرف برق‌در ماه خرداد نسبت به اردیبهشت ماه امسال که حدود ۲۴۰۰ مگاوات بوده حدود ۲۵۰ مگاوات افزایش داشته است.

مطابق بررسی کارشناسان در تابستان امسال خاموشی برنامه‌ای نخواهیم داشت و هم‌اکنون تولید برق بیش از مصرف میباشدو خاموشی‌های موقتی نیز ناشی از مشکلات فنی و قطع خطوط توزیع برق به سبب حفاری درخیابانها است .

توضیح درباره رپرتاژ اطلاعات چگونه اطلاعات شد

در رپرتاژ روز گذشته تحت‌عنوان اطلاعات چگونه‌اطلاعات شد، متاسفانه‌دو نکته از قلم‌افتاده است. نخست آنکه علاوه‌بر دوبار بازدید شاهنشاه آریامهر از موسسه‌اطلاعات ، یکبارنیز این موسسه بزرك مطبوعاتی مورد بازدید علیاحضرت‌شهبانو و والاحضرت ولایتعهد قرارگرفت . نکته دوم آنکه از فهرست نشریات اطلاعات نام‌اطلاعات سال ازقلم افتاده‌است.

درمحافل ومجالس

ماجرای حق‌الوکاله ده هزار پوندی وکلای گیتی صادق‌زاده ...

تازه‌ترین خبر از گیتی صادق‌زاده، میلیونر پاک باخته وجنجال‌برانگیز ایرانی، که چند روز پیش یک دادگاه لندنی او را از اتهام سرقت جواهر تبرئه کرد اینست که، دسته‌گل تازه‌ای‌به‌آب داده‌وبرسر پرداخت حق‌الوکاله ده هزار پوندی بین او ودو وکیل ایرانی‌اش (نادر گنجی و همچنین وکیل انگلیسی‌اش) اختلاف افتاده است.

زیباروی قماربازکه‌با مهارت خاصی توانست یازده عضو هیات منصفه محکمه را تحت تاثیر «وضع رقت‌بار» خود قرار بدهد وبرغم نظر رئیس دادگاه، حکم برائت خود را بگیرد، قرار بود بهریک از وکیلان خود پنجهزار پوند حق‌الوکاله بپردازد ولی از آنجا که این روزها، کنگیر خانم، در خیلی از زمینه‌ها، به ته دیگ خورده، به‌وکیل انگلیسی خود وعده داده است که بعد از دریافت حق‌التالیف خاطراتش از یکناشر آمریکائی ادای دین خواهد کرد وبه وکیل ایرانی‌اش ـ نادر گنجی ـ که‌راهی‌تهران‌بودگفت حق‌الوکاله‌اشرا ازآقای«سوتر» مدیر کازینوی رامسر ـ مبلغ پنجهزار پوند به او بدهکاراست ـ وصول کند... قضیه وقتی جالب شد که وکیل ایرانی، برای نقد کردن حواله به‌رامسر رفت و مطلب را با «سوتر» درمیان گذاشت. تازه معلوم شد که گیتی‌خانم، سال گذشته که چند روزی برای هواخوری به‌ایران آمده بود، ازفرودگاه مهرآباد یکراست به رامسر رفت و پشت میزقمار کازینو نشست .... زن بیمار قمار، طی چند روز تمام موجودیش را در کازینو های رامسر و «هایت» چالوس دود کرد و از آنجا که‌دیگر آهی در بساط نداشت نه‌تنها از خالی کردن اتاق هتل و پرداخت صورتحساب طفره میرفت بلکه بشکلی در کازینو ایجاد بی‌نظمی میکرد تا جائیکه با پا درمیانی عده‌ای از قمار بازهای متنفذ، مدیران این دو کازینو با او بتوافق رسیدندکه در ازای پرداخت ۲۰ هزار پوند عذرش را بخواهند ... ولی عملا ۱۵ هزار پوند بیشتر باو داده نشد و این پنجهزارپوندی که گیتی خانم حواله وصولش رابه‌وکیل ایرانی خود، داده بود در حقیقت تتمه آن پول بود ...

نکته جالب اینکه گیتی برسر رای برائت خود ازدادگاه باوکلایش شرط بسته بود.

وکلا، عقیده داشتند که باتوجه به سروصدائیکه در رادیو وتلویزیون انگلستان علیه این زن مطلقه‌ی قمارباز وکلاهگذار بوجود آمد، افکار عمومی ـ منجمله اعضاء هیات منصفه ـ او را محکوم خواهند کرد بنابراین بهتر است محاکمه، شش هفت ماهی به تعویق بیفتد تا آنها از آسیاب بیفتد ولی گیتی مخالف تعویق تاریخ محاکمه بود و میگفت مردم کوچه و خیابان ـ که اعضاء هیات منصفه هم جزوشان هستند ـ در خیابان‌ها و اماکن عمومی بامن، بعنوان زنی که همه چیزش‌را ازدست داده‌است، همدردی میکنند وبنابراین من میدانم در دادگاه چه بگویم که اشک همه را در بیاورم ... ودیدیم که در دادگاه چنان معصومانه از خود دفاع کرد که‌راستی جز رئیس دادگاه، اشک همه را درآورد ... و هیات منصفه باتفاق آرا به بیگناهی اورای داد.

محلل‌نویس انتظاردارد، این زن استثنائی باچنین تیز هوشی و برداشت منطقی از قضاوت عامه‌در آینده‌ای نه‌چندان دور دسته گلهای بزرگتری به آب بدهد ...

آوای دلنشین «فتوت» وجوانمردی..

دیروز چهارمین جشنواره طوس پایان یافتو همراه آن، طنین شکوهمند و دلنشین آوای «جوانمردی»، «فتوت» ،«لوطی‌گری»و مردی ومردانگی‌ـ که‌موضوع اصلی سخنرانی های امسال جشنواره‌بود‌بخاموشی گرائید...

جشن‌طوس امسال ، بادوبارخوانی آیین «جوانمردی» در سرزمین ابومسلم‌ها و طاهر ها و سربدارییها از چهره‌عیاران و جوانمردان و راد مردان غبار فراموشی روبید، رگه‌های درحال فنای جوانمردی و مردی وآزادی راجلادد ونام‌کتابهای ناشناخته وکم شناخته‌ای چون «فتوت‌نامه سلطانی» ، « کتاب الفتوه » ، «تحفه‌الاخوان» ، «فتوت نامه کبیر »و « فتوت‌ناصری سیواسی » و نیزکتاب بسیار با ارزش« الجماهرفی‌المعرفت الجواهر » بوریحان بیرونی، راسر زبان ها انداخت وبه کتابخوانها و محصلین و محققین شناساند که‌این خود ،جر بزرك گردانندگان جشنواره تواند بود.

جالب‌این‌که در همان روزهائی که‌درسرزمین طوس آوای مردی بگوش میرسید، شهردار مشهدی پایتخت برای رفع مشکلات‌شهری دست‌همکاری بسوی خانم‌ها دراز کرده‌بود که مجله کاریکاتور درشماره دیروز با اشاره به‌مطلب از خانم‌ها، با مفهوم کنایه‌آمیز « نامردها» یادکرده است که بهرحال، طنز جالبی است که درزیر ذره‌بین کنجکاوی قاخیلی جاها دامنه میگسترد ...

برای پهلوان اکبر خراسانی مقبره باشکوهی ساخته می شود

مشهد ـ خبرنگار اطلاعات

توسط مردم خراسان‌مقبره باشکوهی برای پهلوان اکبر خراسانی ساخته میشود ،در جلسه‌ای با حضور مسئولان و دست اندرکاران برنامه بامدادی رادیو مشهد گفته‌شد که پهلوان اکبر خراسانی که در تهران مدفون است ،مقبره مخروبه‌ای دارد و باید برای برپایی مقبره‌ای شایسته و در خور توجه برای پهلوان نامی خراسان اقدام شود .

مردم‌خراسان بویژه‌مشهدیها نیز آمادگی خود را برای‌کمک به احداث مقبره پهلوان اکبر خراسانی اعلام کردند .

مجله بانوان امروز منتشر شد

بانک تجارتی ایران و هلند
MERCANTILE BANK OF IRAN AND HOLLAND

اطلاعیه

شماره تلفن‌های ادارات مرکزی وشعبه سعدی‌این بانك‌واقع‌درخیابان‌سعدی شمالی از تاریخ ۲۴ر۴ر۲۵۳۷ به شماره ۳۲۴۶۱ تغییرخواهدیافت این شماره‌تلفن کلیه‌خطوط تلفن مرکزی بانك را بوسیله تلفنچی در اختیار مشتریان محترم قرار خواهد داد .

ماشین بلوک زنی سیمانی
کادونا CADONA
ساخت بزرگترین تولید کننده ماشینهای بلوک زنی جهان
ساخت ایتالیا
تخم تن در انواع دستی ـ نیم اتوماتیک ـ تمام اتوماتیک
برای تولید انواع بلوکهای دیواری ـ سقفی ـ اجری
استاندارد و غیر استاندارد
باظرفیت تولید ۱۲۰۰۰ عدد در روز
آماده تحویل
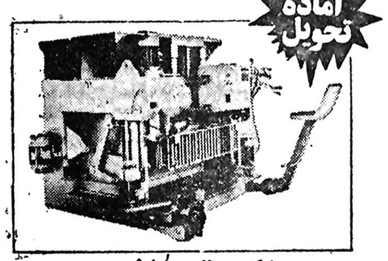
شرکت بتون ماشین

تهران خیابان ایزنهاور بین چهارراه نواب و اسکندری شماره ۳۶۳
(ساختمان زردرنگ) تلفن ۹۳۲۷۲۶ - ۹۲۹۵۰۳ - ۹۳۱۷۲۰

تیرآهن
(نمره ۱۰ـ۱۲ـ۱۴ـ۱۶ـ۱۸)
ناودانی
(نمره ۸ الی ۳۰)
انواع ورق
(سیاه ـ سفید ـ رنگی ـ گالوانیزه ـ روغن)
انواع : نبشی ـ لوله
فروشنده
شرکت کردیت
دفتر مرکزی : امیرآباد ـ نبش بلوار شماره ۲۱۹ یا ۲۹۹ سابق
تلفن : ۹۲۲۸۹۹ ـ ۹۲۷۳۵۳ ـ ۹۳۸۶۱۶
تلفن انبار : ۹۶۰۵۴۴

پیشرو صنعت ساختمان در ایران

خانه سیمرغ
اولین پروژه بزرگ ایران، پنجمین پروژه بزرگ جهان ۶۰ میلیون متر مربع زیربنا، ۴ هزار پارکینگ اختصاصی، ۳۰ برج ۳۰ طبقه
دفتر کارگاه خانه داریوش ـ تهران شمیران پهلوی، خیابان جردن بزرگراه داریوش تلفن ۶۸۰۳۰۶

خانه دریا
۱۲۰۰ ویلا در ۱/۵ میلیون متر مربع، دو کیلومتر پلاژ، ۱۸ هکتار پارک، ۲۵۰ ویلا در حال بهره‌برداری، در تپه‌های مختلف
مجتمع جهانگردی خانه دریا ـ کیلومتر ۱۲ جاده مسعودآباد ـ بابلسر تلفن ۴۹۸۸-۰۲۴۱

خانه اصفهان
۲۰۰۰ واحد مسکونی در ۱/۵ میلیون متر مربع ۶۰۰ واحد مسکونی در حال بهره‌برداری ۳ پارک عمومی و زمینهای ورزشی
دفتر مرکزی شرکت خانه اصفهان، اصفهان، میدان ۲۴ اسفند ساختمان سیمین تلفن ۳-۲۲۰۵۲-۰۳۱

خانه پرندک
۴۰۰۰ واحد مسکونی در ۲ میلیون متر مربع ۴۰۰ واحد در دست ساختمان و بهره‌برداری در نزدیکی فرودگاه بین‌المللی تهران
دهکده ییلاقی خانه پرندک ـ رباط کریم ـ خیابان ۳۰ متری پرندک تلفن ۸۹۹۱۰۱

و

خانه کرج

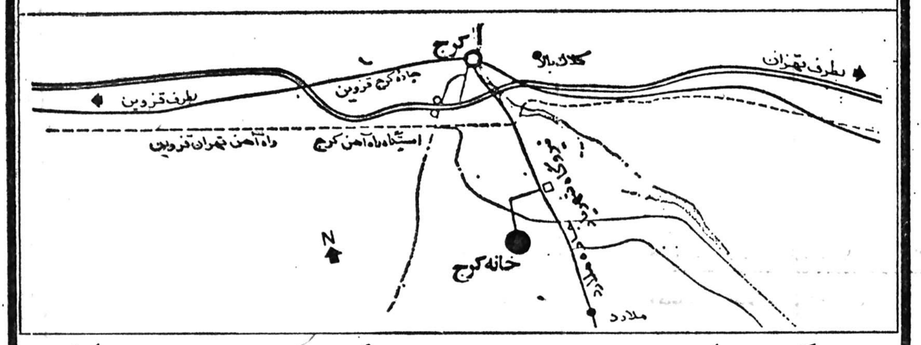

یک میلیون متر مربع مساحت، ۶۰۰ ویلا، ۴۰۰ ویلا در حال بهره‌برداری، پیشرفته‌ترین سیستمهای زیربنائی، زیباترین فضای سبز،

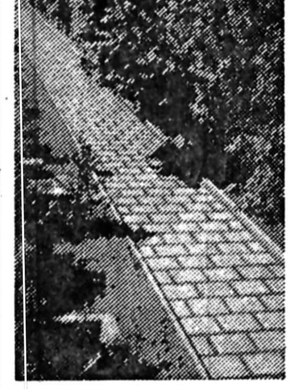
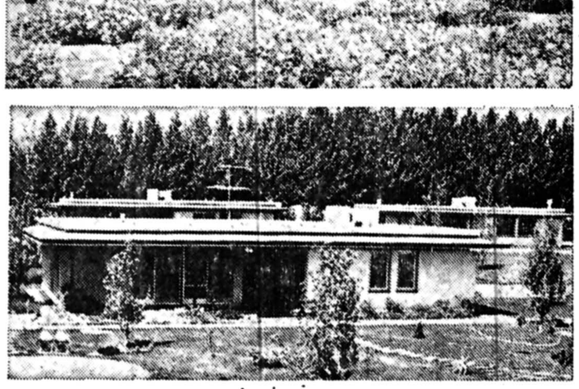

مجموعه آموزشی، کلینیک، سوپرمارکت، مطمئن‌ترین خدمات شهری، کلوب تفریحی، پارک بازی کودکان، رستوران و دیسکوتک، استخر، تنیس، فوتبال، بسکتبال، والیبال،...

**** برای کسب هرگونه اطلاع بیشتر در روزهای شنبه تا چهارشنبه از ساعت ۸-۳۰ بامداد تا ۲۰-۳۰ دقیقه و پنجشنبه‌ها ۸-۳۰ تا ۱۲-۳۰ با تلفنهای شماره ۸۹۳۵۰۲ و ۸۹۴۱۸۴ تماس حاصل فرموده و یا برای ملاحظه ماکت‌ها و طرح‌های مورد نظر از نمایشگاه شرکت خانه واقع در خیابان پهلوی ـ روبروی سینما رادیوسیتی ـ خیابان دمشق بازدید فرمائید.
(پارکینگ شرکت در اختیار شما خواهد بود).

دفاتر فروش مجتمع‌های خانه همه روزه حتی در روزهای تعطیل آماده پاسخگوئی میباشند.

مهلت ارسال درخواست ورود بدانشگاهها تمدید شد

هیئت‌اجرائی امتحانات‌ورودی دانشگاه ها و موسسات آموزش عالی‌کشوربعد ازظهر دیروز در یک جلسه فوق ـ العاده تصمیم گرفت که مهلت ثبت نام داوطلبان ورود به دانشگاه‌هاو موسسات‌آموزش عالی را ۴۸ ساعت تمدیدکند. بنابراین داوطلبان ورود به دانشگاه ها میتوانند تا ساعت ۱۲ بعدازظهر فردا(چهارشنبه) برگ درخواست را با پست بفرستند.

ظهر دیروز رئیس سازمان سنجش آموزش کشور به خبرنگار ما گفته بود به هیچ وجه مهلت ثبت‌نام بعلت زمان بندی برنامه ها تمدید نخواهد شد، اما امروز یک مقام در سازمان سنجش آموزش‌کشور به خبرنگار ما گفت تلفن های مکرر داوطلبان ورود به دانشگاه ها که تا دیروزنتیجه امتحانات دبیرستانی خود را در بعضی‌استان هادریافت‌نکرده بودند، باعث شد که‌مسئولین اجرائی امتحانات سازمان سنجش مجبور شوند۴۸ساعت وقت ثبت نام را تمدید کنند. همین مقام اضافه کرد که با اینکه امکان تغییر برنامه زمان بندی پذیرش دانشجو بسیار مشکل است معهذا چون‌معلوم شد که عده زیادی در بعضی از استانها نتیجه امتحان سال آخر متوسطه را دریافت نداشته‌اند مجبور شدیم که ۴۸ ساعت وقت ارسال برگ درخواست پذیرش را تمدید نمائیم.

درخواست قبولشدگان

عده‌ای دانش‌آموزاز شهرستان های مختلف‌بسرویس‌دانشگاهی و فرهنگی روزنامه اطلاعات تلفن کرده‌اند با توجه باینکه دو سه روز است نتایج امتحانات سال آخر دبیرستان ها اعلام شده است معهذا برای گرفتن گواهی قبولی اشکالات فراوانی تولید میکنند وماپس از چند روز دوندگی هنوز نتوانسته‌ایم گواهی بگیریم، نگرانی‌ماایست که مبادافرصت دو روزه امروز و فردا نیز خاتمه یابد و ادارات آموزش و پرورش هنوز هم گواهی قبولی ما را نداده باشند.

جاده کمربندی موقت چه شد؟

تهران جاده کمربندی‌ندارد و بهمین جهت هر روز هزاران اتوبوس. مینی‌بوس. کامیون‌و تریلر که بین شرق و غرب و شمال و جنوب کشور مسافرو کالا حمل میکنند و نیازی به آمدو شد به تهران ندارند. ناگزیرند از خیابان های‌شلوغ و دود زده پایتخت بگذرند و راهشان را به سوی مقصدادامه دهند. که ین امر نهایتا به تراکم بیشتر ترافیك و آلودگی بیشتر هوا منجر میشود.

سالهاست برای پایان دادن به این وضع صحبت از ساختن یك جاده کمربندی در اطراف تهران است ،وحالا هم که ظاهرا طرح ساختمان این‌جاده تهیه شده. مسئولان وزارت راه برای تحویل دادن آن حداقل ۴ سال فرصت میخواهند، که دراین ۴سال، باتوجه‌به رشد سرسام‌آور وسائط نقلیه ،خدا میداند ادامه عبور بی دلیل این همه کامیون، اتوبوس وتریلر چه بر سر هوا و ترافیك تهران خواهد آورد.

مدتی پیش ،در یکی از جلسات هیات عالی نهضت ملی مبارزه باآلودگی محیط زیست که در موسسه اطلاعات تشکیل شد، نمایندگان کامیون‌داران‌پیشنهاد کردندیك جاده کمربندی‌خاکی و موقت پیرامون تهران‌کشیده و روی آن نفت سیاه پاشیده شود، و کامیونداران ،موظف باشند تازمان احداث‌جاده کمر- بندی‌اصلی از آن عبور کنند و صحنه هائی نظیر آنچه در عکس دیده میشود تکرارنشود.

این پیشنها مورد تائید قرار گرفت و قرار شد وزارت راه و ترابری و شهرداری پایتخت در این زمینه فورا مطالعه واقدام کنند، ولی متاسفانه هنوز از نتیجه این مطالعات و اقدامات خبری نرسیده‌است.

خیابان نادرشاه ۳ طرفه میشود

مقررات جدید حرکت وسائط نقلیه‌درخیابان نادر شاه (حدفاصل عباس‌آبادو تخت طاووس) از روز یکشنبه ۲۵ تیر ماه جاری بطور آزمایشی به اجرا درمی‌آید.

به این‌ترتیب‌عبوروسائط نقلیه در این خیابان در ۳ خط شمالی ـجنوبی‌صورت خواهد گرفت.

باند غربی این خیابان اختصاص به حرکت‌وسائط نقلیه‌ای دارد که از تخت طاووس قصد ورودبه‌عباس آباد، پهلوی یا وزراء را دارند و این وسائط نقلیه بدون توجه به چراغ راهنمائی ادامه مسیر بدهند

باند میانی این خیابان اختصاص به حرکت‌وسائط نقلیه‌ای خواهد داشت که از شمال به جنوب خیابان نادرشاه حرکت خواهندکرد تا خود را به خیابان تخت طاووس برسانند و باند شرقی این خیابان مورد استفاده اتومبیل هائی‌قرار خواهد گرفت که از جنوب به شمال خیابان نادرشاه قصد ادامه مسیر دارند.

قبلا این طرح یکبار به اجرا درآمد ولی به علت وجوداشکالات‌فنی‌بامشکلاتی همراه شد که کارشناسان برای رفع این نواقص‌اجرای طرح را متوقف‌کردندو اینک پس از بررسی‌ورفع‌اشکالات مجددا طرح جدید در خیابان نادرشاه به اجرا گذاشته خواهد شد.

خطوط عبور وسائط نقلیه در خیابان نادرشاه که روزانه دهها هزار اتومبیل از آن عبور می‌کند با بلوک سیمائی از یکدیگر جدا شده است.

میلاد چهارمین پیشوای عالیقدر مسلمانان

شکیبائی‌وصبر ازخصائل بیهمتای پیشوای عالیقدر مسلمانان در چهارمین‌دوره ولایت اسلامی است که با فرزانگی و حکمت بالغه ظلمانی‌ترین عصر تاریخی جهان یعنی ایام حکومت جابرانه یزید را به اشاعه احکام و قرآن و تبلیغ آئین محمدی سپری ساخت.

حضرت امام زین‌العابدین (ع) چهارمین رهبر معنوی جهان تشیع که از وصلت فرخنده شهربانو شاهزاده ایرانی و حسین بن علی علیه‌السلام چشم به جهان گشود از اوان طفولیت شاهد مظالم حکمفرمایان بنی‌امیه بود وباوجودتحمل مصائب و گواهی بر فاجعه کربلا لحظه‌ای از رسالت دودمانی و ابلاغ کلمه‌الهی بازنماند و در دشوارترین مرحله تاریخ اسلامی علیرغم کینه‌توزیهای حکومت وقت به ارشاد مومنان وگسترش آئین رسول اکرم (ص) پرداخت.

حضرت امام زین‌العابدین (ع) که به خصلت شکیبائی و صبر آراسته بود و مظهر یگانه تحمل و پایداری‌بشمار می‌آید با فضل و دانش و قدرت سخنوری بیهمتای خود میراث سلاله پیامبر را پاسداری کرد

ما خجسته‌میلاد چهارمین پیشوای مسلمانان را به‌همه شیعیان عالم بویژه همکیشان ایرانی‌خود تبریک‌می‌گوئیم.

دبیر حزب رستاخیز آذربایجان شرقی از حزب کناره گرفت

تبریز ـ خبرنگار اطلاعات

دبیر حزب رستاخیز ملت ایران در استان آذربایجان شرقی دیروز از سمت خود استعفا کرد و از عضویت‌در حزب‌رستاخیزنیزکناره‌گرفت.

عین‌الله کاظمی در مورد استعفای خود گفت: علت اصلی استعفای من اعمال نفوذ مقامات‌مسئول درامور وسایل حزبی و عدم توجه دستگاههای اجرایی به تذکرات حزبی می‌باشد.

● وی همچنین گفت: من از زمانیکه بعنوان دبیرحزب رستاخیزدر آذربایجان‌شرقی منصوب شدم توجهم بیشتر در جهت انعکاس خواستها و نیاز های مردم و از بین بردن نارضایی ها بود، اما متاسفانه در عمل مواجه با اشکال تراشی های متعدد دستگاههای اجرایی شدم بهمین جهت تصمیم گرفتم از دبیری و عضویت درحزب بکلی کناره‌گیری کنم.

کاظمی افزود: من‌معتقد به استقرار دموکراسی در این مملکت بطور کامل بوده و با اعتقاد به ۳ اصل‌بنیادی رستاخیز، لازم می‌دانم تا آزادی قلم و بیان و گفتار به مفهوم واقعی و اصولی بمرحله اجرا درآید، منتهی حزب رستاخیز می‌تواند بعنوان یک‌حزب دولتی بکار خود ادامه دهد و برقابت با احزاب دیگری که لازم است بوجود بیایند و غیر دولتی باشند، بپردازد ودر چنین مرحله‌ای است که آزادی کامل و دموکراسی واقعی برکشور حکمفرما خواهد شد.

۶سال‌از خاموشی فرامرزی گذشت

گذشت ۶سال از مرگ‌استاد عبدالرحمن فرامرزی‌مدیر کیهان نویسنده روشن‌بین وروزنامه نگارنامدارایران خاطره‌درخشان اندیشه ها و مبارزه های راستین او رااز دل هانزدوده وبی‌تردید هنوز بسیاری از خوانندگان‌نفوذ کلام‌وصراحت بیان روزنامه نگاری را که از قلم‌و نوشته‌به‌عنوان‌دادخواهی مردم و شرح آرزو های ملت بهره‌میگرفت فراموش‌نکرده‌اند. فرامرزی از نخستین‌پیشگامان جامعه مطبوعات‌ایران بود که نوشتن را برای ـ حصول به هدف های اجتماعی برگزیدو باهم سخنی مردم و بازگوئی آمال و آرمان هاو خواست های اجتماعی‌همگان‌رااز ارزش های والای‌روزنامه نگاری‌آگاه کرد.

او از جمله قلمزنان وروزنامه نگارانی بود که با چیره‌دستی و مهارت استادانه‌ای توانست نقش روزنامه‌را در تحقق‌آرزو های ملی نشان دهد و به گفته دقیق‌تر روزنامه نویسی رادر عرصه سیاست و دمکراسی به عنوان یک عامل ارزنده معرفی کرد.

استاد عبدالرحمن فرامرزی که سال های دراز با سرمقاله های اندیشه‌ساز خود هزاران خواننده را به تفکر درباره وقایع ورویداد ها برانگیخته بود با انتشار آثار ادبی خود نیز پایگاهی شایسته درمحافل دوستداران ادبیات و تاریخ کسب کرد.

«داستان دوستان» که از نوشته های جذاب استاد فرامرز ی‌درزمینه تاریخی و زندگینامه شاعران وشهریاران ایرانی است نخستین بار در مجله اطلاعات‌هفتگی منتشرشد که بار ها بصورت‌کتاب تجدید چاپ گردید.

شادروان فرامرزی همچنین با مجله اطلاعات ماهانه از نشریات‌قدیمی موسسه‌اطلاعات همکاری داشت و نوشته‌های بسیاری از او در این نشریه انتشار یافت که‌همواره مورد توجه و اقبال خوانندگان‌قرار میگرفت.

اتاق اصناف غیر قانونی است

یکی از اعضای گروه بررسی مسائل‌ایران‌که‌نظریات این‌گروه رامنعکس‌می‌کرددر پاسخ‌به‌بیانیه و حملات نمایندگان‌جامعه اصناف‌پایتخت‌توضیحات‌زیر رادراختیار خبرنگارماگذارد

گروه بررسی‌مسائل‌ایران اعتقاد دارد اتاق اصناف بعنوان یک سازمان زائد اداری نه تنها عامل‌کاهش قیمتها نبوده که‌خودمسبب افزایش قیمت ها نیز شده است در حقیقت اقدامات موسوم به مبارزه با گران‌فروشی اتاق اصناف‌بمنظور تامین بودجه و هزینه های اداری این اتاق صورت می‌گیرد. اتاق اصناف سالانه بیش از ۴۵۰ میلیون ریال هزینه دارد که این مبلغ از طریق جریمه‌کردن‌اصناف به بهانه گرانفروشی وتخلفات صنفی وعدم رعایت‌دستورات اتاق تامین میشود باین‌دلیل نمی‌تواند مورد حمایت اصناف قرار گیرد.

این مصرف کنندگان و جامعه اصناف‌هستندکه‌سالانه صد ها میلیون ریال تاوان کار زائد و مزاحمتهای‌اتاق اصناف را می‌پردازند.

اتاق اصناف درشکل فعلی خود غیر قانونی است زیرا هیات نمایندگان صنفی اتاق بیش از یکسال و نیم قبل منحل شده است و اتاق‌از آن تاریخ بوسیله ماموران حقوق بگیر و کارمندان انتقالی‌دوایر اداره می‌شود. سرپرست اتاق اصناف نیز بعنوان یک کارمند اداری بدون تایید نمایندگان واقعی صنفی صد ها میلیون ریال مخارج اتاق را از جیب آن ها هزینه میکند.

گروه اعتقاد دارد امور اصناف‌می‌بایدازطریق‌اتحادیه های صنفی‌دموکراتیک‌انجام گیرد.

اتاق اصناف نه تنهاخود عامل مزاحمت اصناف و نارضایتی مصرف کنندگان بوده است بلکه از طریق سازمانهای وابسته نیز در تشدید این ناهماهنگی ها اقدام کرده است منجمله صندوق تعاون صنفی که‌با پول اصناف‌تشکیل شدبدلیل اعمال نفوذ اتاق اصناف در طول دوسال گذشته بیش‌از مبلغ وامهای پرداختی به اصناف هزینه‌های اداری داشته است. حال آنکه‌این سازمان برای حمایت مالی‌از اصناف و با پول خودآنها بوجود آمده بود. این صندوق که عملا یک واحد مالی ورشکسته است سرمایه های اصناف را در جهات غیر اصولی به‌مصرف هزینه های‌اداری سرسام‌آور و کار های غیر تخصصی منجمله چاپ کتاب و خرید میوه و پرداخت اعتبارات یکجا به اشخاص مشخص برای سرمایه گذاری‌پرداخته است که بهر حال با هدف تشکیل این‌صندوق مغایر بوده و مورداعتراض و خشم جامعه اصناف‌است گروه اعتقاد دارد حساب جامعه اصناف با یک گروه خدمتگذار صنفی حسابی کاملا جداگانه است و گردانندگان اتاق اصناف در تهران نمی‌توانند مدعی نمایندگی اصناف پایتخت باشند سهل است که برای پوشاندن تخلفات خودداعیه نمایندگی اصناف ایران را عنوان می‌کند.

سوء اداره اتاق اصناف و عدم نظارت اصناف بر امور اتاق موجب شده‌است که در طول دو سال‌گذشته زمینه‌های فراوان برای سوء استفاده در توزیع شیشه پارچه و خرید و فروش حبوب به زیان مصرف‌کننده و اصناف فروشنده و بنفع محدودی گرداننده انجام پذیرد. در یکسال گذشته تفاوت گران فروشی شیشه در بازارسیاه بیش از هشتصد میلیون‌ریال بنفع اشخاص معین بوده است. این ناهماهنگی در گردآوری بیش از سیصد میلیون تومان سود فروش میوه‌های وارداتی و سلف خری مرکبات داخلی وسیله اشخاص محدود مرتبط با اتاق اصناف نیز دیده شده است که در کنار سایر سوء روشها تاکیدی بر مزاحمتها و مشکلات ناشی از وجود اصناف می‌باشد، حال آنکه اتاق اصناف می‌توانست در جهت تامین بیمه‌های‌درمانی و بهداشت اصناف آموزش فنی و مدیریت توزیع و فروش بهبود سیستم توزیع کالا بیمه بازنشستگی‌اصناف حمایتهای مالی کارآمد از خرده‌فروشان وسایرخدمات ضروری صنفی مطابق‌قانون موثر واقع شود ولی‌بجای همه ظرفیتهای خدمت به جامعه اصناف و مصرف کنندگان عامل تامین سود های خصوصی وابستگان محدود به اتاق و خشم جامعه اصناف و نارضایتی مصرف‌کنندگان و تشدید نرخ تورم و افزایش قیمتها شده است.

گروه در مورد فعالیت اتاق اصناف بررسیهای مستند و تحقیقی بعمل‌آورده و متکی براین تحقیقات و مستندات انحلال‌فوری اتاق اصنافرا بعنوان‌یک‌ضرورت اجتماعی واقتصادی مورد تاکید قرار میدهد.

گروه براساس این تحقیقات در آینده نتایج مطالعات مربوط به نارسائی های امور اقتصاد شهری ناشی از فعالیت اتاق اصناف را انتشار خواهد داد.

قانون جدید حفاظت‌محیط زیست

قانون‌حفاظت محیط زیست تجدید نظر شد و طرح نهائی آن بزودی پس از تائید هیئت وزیران‌به‌مرحله اجرادرخواهد آمد.

پیش از ظهر امروز منوچهر فیلی معاون نخست وزیر و رئیس سازمان حفاظت محیط زیست‌دریک گفتگوی‌مطبوعاتی ضمن اظهار مطلب فوق گفت:

با اجرای قانون جدیدعامل تشویق که قبلا وجود نداشت برای کارخانجاتی که درحفظ پاک سازی محیط میکوشنددر نظر گرفته خواهد شد.

وی اضافه کرد: این‌سازمان با کمک‌سازمان‌گسترش صنایع ایران در موارد خاص می‌تواند راسا در کارخانجات وسایلی را که برای جلوگیری از آلودگی محیط زیست لازم است نصب کند.

افزایش نرخ ارز

امروز نرخ ارز های‌خارجی برای چندمین بار در بانک‌های کشور و بازار آزاد افزایش یافت و نرخ لیره انگلیس تا ۱۳۴٫۷۵ ریال رسید.

براساس گزارش خبرگزاری های خارجی در دو روزاخیر ارزش دلار آمریکا در بازار های پولی بین‌المللی نسبت به ارز های معتبر جهان کاهش یافت و بهمین دلیل امروزنرخ ارز های خارجی در بانک‌های ایران بشرح زیر افزایش یافت:

لیره انگلیس ۱٫۹۰ ریال ـ فرانک سویس ۸۵ دینارـمارک آلمان فدرال ۳۰ دینارـفرانک فرانسه یکصد لیر ایتالیا و شیلینگ اتریش هر کدام۵ دینار ـفلورن هلند ۴۰ دینارـکورن سوئد و کورن نروژهرکدام ۱۵ دینار ـ کورن دانمارک۱۰ دینار یکصد ین ژاپن ۳۵دینار یکصد روپیه هندوستان ۵ ریال ـ یکصد فرانک بلژیک ۲٫۷۵ ریال.

امروز نوسان نرخ طلای شمش زیاد نبود و نرخ آن در بورس های‌مهم جهان‌هراونس ۴۰ سنت افزایش یافت و به اونسی ۱۸۶٫۵۰ دلار رسیدو بانک ملی ایران نیز قیمت‌طلا را فقط کیلوئی ۵۰۰ ریال‌ترقی داد و نرخ آن را کیلوئی ۴۵۴ هزار ریال اعلام کرد.

تقلیل مدت محکومیت تبعید

اصفهان ـ خبرنگاراطلاعات

بموجب رای شعبه اول دادگاه استان‌اصفهان ،حجت‌الاسلام سید جلال طاهری حسین آبادی که براساس رای کمیسیون امنیت اجتماعی اصفهان به ۲ سال تبعید در مهاباد محکوم شده بود،مدت محکومیتش به۳ ماه تقلیل‌یافت وچون او این‌مدت‌را درمهاباد گذرانده بود، آزاد گردید. حجت‌الاسلام سید جلال‌طاهری حسین آبادی فروردین ماه گذشته محکوم به تبعید شده بود.

وی به رای‌صادره اعتراض کرده بود که این اعتراض در شعبه‌اول‌دادگاه استان‌اصفهان توسط ابهری و احمدی‌قضات دادسرا رسیدگی شد و مدت محکومیت صادره‌به ۳ ماه‌تقلیل یافت. چون حجت‌الاسلام طاهری حسین آبادی‌مدت ۳ماه از محکومیت خود راگذرانده بود، آزاد گردید.

انتخابات کانون وکلای دادگستری انجام شد

هدایت‌اله متین دفتری

دکتر عبدالکریم انواری

صارم‌الدین صادق وزیری

محمد تقی دامغانی

محمود معینی عراقی

اولین جلسه هیئت مدیره جدید کانون‌وکلای دادگستری صبح امروز در محل کانون تشکیل شد.

در این جلسه هفده نفر از اعضای اصلی وعلی‌البدل شرکت داشتند. یک نفر غایب از اعضای اصلی بود که بعلت مسافرت عدم حضور خود را قبلا اطلاع داده بودند.

باین ترتیب باحضور ۱۲ عضو اصلی رسمیت‌جلسه‌تحقق یافت.

اولین دستور این جلسه انتخاب رئیس و دو نفرنواب رئیس ،دو بازرس‌و یک‌منشی بود. پس از تشکیل جلسه کاندیدا های‌ریاست هیئت‌مدیره از طرف حاضران معرفی‌شدند. حسن نزیه نیز به عنوان کاندیدای گروه پیشرو معرفی شد.

ساعت ۱۱ صبح امروز حاضران در جلسه رای خود را برای انتخاب رئیس،نواب رئیس، دو بازرس و منشی به داخل صندوق مخصوص انداختند.

پس‌از قرائت آراء آقای حسن نزیه‌با۸ رای به ریاست کانون انتخاب شد

هدیت‌اله متین دفتری و انواری بسمت نواب رئیس‌و صادق وزیری بسمت بازرس کانون انتخاب شدند.

محمدتقی دامغانی بسمت بازرس ومعینی عراقی نیز بسمت منشی برگزیده شدند.

قاتل مسلح بوشهری، یک افسر ژاندارمری راکشت

ستوان منوچهر سعیدی

بندر بوشهر و کنگان ـ خبرنگاران اطلاعات

یک قاتل فراری‌که‌تاکنون ۷ نفر را بضرب گلوله‌کشته است، به مامورانی که در تعقیبش بودند حمله کرد و یک‌افسر ژاندارمری راکشت و یک گروهبان را مجروح ساخت.

غلامحسین معصومی معروف به غلام معصومی‌که متهم به کشتن ۷ نفر و سرقت مسلحانه است، پریروز در منطقه «جموریز» بندر بوشهر به ماموران تعقیب‌کننده خود حمله‌کرد. ستوانیکم منوچهرسعیدی افسر ناحیه ژاندارمری بندر بوشهر بهمراه گروهبان‌یکم ناصر هجبری در منطقه «جموریز» سرگرم تعقیب غلامحسین معصومی بودکه مورد هدف گلوله وی قرار گرفت و کشته شد.

غلامحسین معصومی‌پس ستوان سعیدی، با شلیک از شلیک ۸ گلوله بسوی چندگلوله گروهبان هجبری را مجروح ساخت و فرار کرد.

انتقال جسد

جسد ستوان سعیدی وسیله یک فروند هلی‌کوپتر نیروی دریایی بندربوشهر به سردخانه بیمارستان «۲۵ شهریور» این شهر انتقال یافت و گروهبان هجبری نیز در همین بیمارستان‌تحت درمان قرار گرفت.

وفاپور بازپرس‌دادسرای بندربوشهر برای بررسی چگونگی قتل ستوان‌سعیدی به‌منطقه «جموریز» رفت.

از سوی دیگر اعلام شد که سرهنگ قمصری فرمانده هنگ ژاندارمری بندربوشهر باتفاق دو افسر ارشد با تجهیزات کامل عازم منطقه «جموریز» شد تا با کمک ناحیه ژاندارمری فارس، غلامحسین معصومی را دستگیر کنند.

جسد ستوان سعیدی طی مراسم خاصی فردا تشییع و به شیراز حمل خواهد شد تا در این شهر بخاک سپرده شود.

ستوان سعیدی درکاشان بدنیا آمده و دارای همسر و ۶ فرزند بود.

تربیت سك نگهبان!

غلامحسین معصومی که در حال حاضر تحت تعقیب است، با تهیه لباس‌ژاندارمی بطور مسلح در منطقه «جموریز» بسر می‌برد، وی افراد ی‌را برای خود اجیر کرده است که‌اورا ازوضع و چگونگی برنامه تعقیب و دستگیریش آگاه می‌سازند.

غلامحسین معصومی همچنین سگی‌راتربیت کرده است که با دیدن ماموران، با صداهای مخصوص او را از مسیر حرکت‌ماموران آگاه می‌سازد.

ستوان سعیدی بهنگام تعقیب کردن غلامحسین معصومی ابتدا این سگ‌را کشت سپس عملیات تعقیب‌را ادامه داد، اما غلامحسین معصومی از جریان آگاه‌شد و دو شب پیش در روستای «اکبرآباد» منطقه «جموریز» در کمین ماموران نشست و یکی از آنهاراکشت ودیگری را مجروح ساخت.

عضو انجمن شهرستان آستارا بضرب گلوله کشته شد

آستارا ـ خبرنگاراطلاعات

حسین رخسارزاده عضو انجمن شهرستان آستارا دیشب در خانه مسکونی‌اش بضرب گلوله کشته شد.

وی که کدخدای روستا های «لاتول»و«دیله» آستارا نیز بود با شلیک گلوله یک تفنگ شکاری بقتل رسید.

با اقدام رئیس دادگاه آستارا و ماموران پاسگاه ژاندارمری شخصی‌بنام‌انور دهستانی کارمند آموزش و پرورش و ساکن «کازود» آستارا باتهام قتل دستگیر و زندانی شد.

دختری در تخت‌جمشید کشته‌شد

شیراز ـ خبرنگاراطلاعات

دختر بیست ودوساله‌ای که همراه خانواده خود، به دیدن آثار تاریخی تخت‌جمشید رفته بود، از یک دیواره بلند در تخت جمشید سقوط کرد وکشته شد.

وی «زهرا شیرازی درخشنده» نام داشت که بعدازظهر دیروز همراه خانواده خود، به دیدن آثار تخت‌جمشید رفته بود.

زهرا هنگامی که می خواست از بالای‌یک‌دیواره بلند کاخ باشکوه داریوش را تماشا کند، به زمین‌افتاد و براثر برخورد سرش با دیوارهای تخت‌جمشید، دچار خونریزی مغزی شد.

وی بلافاصله‌به‌بیمارستان «نمازی» شیراز انتقال یافت که‌پس‌ازچند ساعت‌درگذشت.

خودکشی یك‌زن و یك دختر

اصفهان ومسجدسلیمان ـ خبرنگار اطلاعات

یک پیرزن ۷۰ ساله ویک دختر ۱۹ ساله در اصفهان و مسجد سلیمان خودکشی کردند.

● بیگم‌آغا بقولی‌زاده پیرزن ۷۰ ساله اصفهانی درپی کشف جسد نوه‌اش در یکی از بیشه‌های اطراف شهر با خوردن «زرنیخ» خود را کشت.

● پری‌ناز قنبری ۱۹ ساله خود را در خانه مسکونی‌اش واقع درناحیه «بی‌بیان» مسجد سلیمان‌بدار آویخت.

علت خودکشی دختر مسجد سلیمانی هنوز معلوم نیست.

هوای ایران و جهان

ایران

هوای سواحل دریای خزر کمی تا قسمتی ابری‌هوای استان های سیستان و بلوچستان، سواحل دریای عمان صاف گاهی قسمتی ابری همراه با وزش باد نسبتا شدید در سطح زمین و گرد و خاک.

هوای سواحل خلیج فارس، جزایر قشم و کیش و خارکو لاوان، تنب و ابوموسی صاف در اوایل صبح همراه با مه رقیق هوای تهران و سایر نقاط کشور صاف درجه حرارت هوای امروز تهران به حداکثر ۲۵ درجه بالای صفر میرسد و در ۲۴ ساعت گذشته همدان باحداقل ۱۰درجه بالای صفر سردترین و قصر شیرین و آغاجاری باحداکثر ۴۹ درجه بالای صفر گرمترین شهر های کشور بوده‌اند.

جهان

استانبول صافتا کمی ابری ،وین کمی تا قسمتی‌ابری، مسکو نیمه ابری احتمال رگبار و رعدو برق، رم صافتاکمی ابری، آتن صاف، ژنو قسمتی ابری احتمالا رگبار و عرد وبرق، لندن کمی تا قسمتی‌ابری، آمستردام صاف تا کمی ابری، پاریس نیمه ابری با احتمال رگبار و رعد و برق.

خبرهای کوتاه

صدورپروانه‌برای‌اراضی بلوار رضا پهلوی

شهرداری پایتخت امروز اعلام کرد:متقاضیان دریافت پروانه ساختمان در اراضی خارج از محدوده بلوار رضا پهلوی می‌توانند جهت دریافت پروانه به شهرداری منطقه مراجعه کنند.

در ضمن امروز گفته شد طرح تفصیلی غرب افسریه (بلوار رضاپهلوی) به شهرداری منطقه ابلاغ شده است.

این منطقه از شمال‌به‌حد محدوده ۵ ساله خدمات شهری، از شرق به بزرگ راه رضا شاه‌کبیر، ازجنوب به جاده خاوران (جاده خراسان) و از غرب به ادامه خط‌محدوده ۵ ساله متصل است.

سفر به عراق

بدعوت وزیر بهداری کشور عراق، دیشب دکتر شیخ‌الاسلام زاده وزیر بهداری در راس هیئتی به بغداد رفت. وی ضمن شرکت در جشن های ۱۴ ژوئیه از تاسیسات بهداشتی و درمانی آن کشور دیدن می‌کند. مسافرت وزیر بهداری یک هفته بطول خواهد انجامید.

وزیر کشاورزی درپلاژ روستازادگان

بامداد امروز دکتر احمد علی احمدی وزیر کشاورزی‌و عمران روستائی برای بازدیداز فعالیت های خانه های‌فرهنگ روستائی وپلاژ روستازادگان در بابلسر رهسپار مازندران شد در تابستان امسال حدود دو هزار نفر از اعضای‌هیات های مدیره خانه های فرهنگ روستائی سراسر کشور که غالبا از روستانشینان مسن هستند در پلاژ روستازادگان دوره های آموزشی می‌بینند.

افزایش پس‌اندازها در بانك سپه

پس انداز های مردم نزد بانک سپه در سه ماهه اول سال جاری یازده میلیارد ریال افزایش یافته و در مقایسه با میزان پس‌اندازها در پایان خرداد ماه سال گذشته حدود ۳۰ میلیارد ریال فزونی داشته است. ظرف مدت سه ماه اول‌سال جاری بیش از ۵۹ هزار نفر حسابهای جدید پس انداز در این‌بانک افتتاح کرده‌اند.

استعفای شهردار درچه

«درچه» اصفهان ـ شهردار درچه استعفا کرد. انجمن شهردرچه، استعفای شهردار را پذیرفت وبرای گزینش شهردار جدید، سرگرم بررسی است.

علت اختلال تلفنی ایران وانگلیس

بعلت بروز اختلالاتی که در ارتباطات مخابراتی میان بریتانیا و ایران رخ داده شماره‌گیری مستقیم تلفنی خودکار در شهر های انگلیس با شهر های ایران از چند روز قبل معلق مانده است. منابع مخابراتی انگلیس گفته‌اند این اختلالات ناشی از اشکالات فنی است که در مراکز مخابراتی ایران بروز کرده و کارشناسان‌دوکشور در صدد رفع آن هستند.

شرکت مخابرات‌ایران اعلام کرد که هیچ نوع اشکالی از لحاظ مراکز مخابراتی ایران وجود ندارد،بلکه طبق‌اطلاعی که اپراتور ها و تکنیسین‌های مخابراتی انگلیس به شرکت مخابرات ایران داده‌اند این گروه اینک در اعتصاب‌بسر میبرند وبروز اختلالات تلفنی بین ایران و انگلیس به همین سبب است.

کلاس راهنمائی دانشجویان عازم خارج

کلاسهای راهنمائی دانشجویان عازم خارج از کشور از روز چهارشنبه۲۱ تیرماه روزهای دوشنبه و چهارشنبه برای ۹ جلسه‌در انجمن ایران و امریکاتشکیل میشود.

قبول‌شدگان کنکور اعزام دانشجو درصورت تمایل به شرکت در این کلاسها می توانند از سازمان امور دانشجویان کشور برگ معرفی بگیرند. درغیر این صورت میتوانند مستقیما با دردست‌داشتن کارت‌شناسائی در یکی از روزهای مورد نظرشان مستقیما به انجمن ایران و امریکا مراجعه نمایند.

سخنرانی در روتاری شمیران

ساعت یک بعد از ظهر (فردا) ۲۱ تیرماه درجلسه هفتگی کلوپ‌روتاری‌شمیران در هتل هیلتون، دکتر ایرج برومند مدیر عامل سازمان ملی استعدادهای درخشان درباره‌نحوه آموزش‌استعداد های درخشان سخنرانی خواهد کرد.

سرپرست اداره‌تدارکات وخدمات ثبت احوال

از طرف محسن دها معاون وزارت کشورو رئیس‌سازمان ثبت احوال کشور هوشنگ شکوهیده‌بسمت سرپرست‌اداره تدارکات و خدمات ثبت‌احوال کشور منصوب‌و مشغول کار شد.

شکوهیده ازروزنامه نگاران ونویسندگان قدیمی است و مدت‌هاسردبیری روزنامه‌ستاره اسلام را به عهده داشت.

کوپن سهمیه تریاک در شیراز ۱۰ هزار تومان خرید وفروش میشود

شیراز ـ خبرنگاراطلاعات

ششصد هزار معتاد در سراسر کشور وجوددارند. که از این عده یکصد وپنجاه هزار نفر سهمیه بگیرهستند.

از یکصد و پنجاه هزار معتاد سهمیه بگیر، ۸۸۲۰ نفر در شیراز بسرمیبرند.

دکتر محرری رئیس‌توان‌بخشی شیراز دیشب در جلسه انجمن شهر با اعلام این مطلب گفت: داروی «متادون» بازار سیاه پیدا کرده و این دارو در بخش خصوصی عرضه و تهیه و فروخته میشود.

دکتر محرری‌افزود:کوپن سهمیه پنج گرم تریاک با شناسنامه معتادان مرده تا ۱۰ هزار تومان خرید و فروش میشود.

بوستانی یکی از اعضای انجمن شهر گفت:

جوان ۲۱ ساله‌ای بنام محمدعلی رحیمی با تهمتی‌که خانواده شبه‌او نسبت‌داده‌اند بدستور دادیار شعبه پنج دادسرای شیراز زندانی‌شده است و خانواده او گفته‌اند که تنها راه نجات فرزندشان را در این دیده‌اند که او در زندان ترک اعتیاد کند.

دکتر محرری پاسخ داد: این راه‌حلی است که‌بسیاری از خانواده های سرشناس شیرازی برای نجات‌فرزندان خود از اعتیاد در پیش گرفته‌اند.

تورم، به اوج رسیده، گرانی و گرانفروشی، همه معیارهای اقتصادی و اجتماعی را متزلزل ساخته، قیمت ها، سرسام آور بالا رفته، کیفیت ها، بی حساب کاهش پیدا کرده، نظام تولید و توزیع، آشفته و دگرگون شده، چرا که اتاق اصناف بجای کنترل نرخ ها، همیشه بدنبال حمایت و تقویت اصناف و سیاست پیشگی بوده است و این هر دو نمیتواند دریک لحظه باهم سازش و سازگاری داشته باشند.

کنترل نرخ ومهار کردن تورم، یعنی جلوگیری از تجاوز و گرانفروشی و تعقیب افراد صنفی، در حالیکه حمایت و تقویت و تشکل و سیاست پیشگی و شعار دادن، برای اتاق اصناف هدفی بالاتر بوده است، دنباله روی از همین هدف ها است که امروز، قیمت ها آنچنان افزایش پیدا کرده که همه ثروت های مملکت درچنگ بورژواها وارباباں شهری متمرکز شده که درنتیجه نظام اقتصادی ما را به ورشکستگی تهدید میکنند.

این افزایش بیرویه نرخ ها، بهمراه مزد و حقوق ثابت مردم، نارضایی جامعه را به اوج رسانده، بگونه ای که همه مردم، خواهان انحلال اتاق اصناف شده اند.

حتی گروه بررسی مسائل ایران هم، انحلال اتاق اصناف را یکی از ضرورت های فوری جامعه شناخته و آنرا دراولویت قرار داده است.

بهمین دلیل روزنامه اطلاعات برای بررسی عمیق این مساله، گروهی از کارشناسان را به همراه نمایندگان اتاق اصناف و کمیته حمایت از مصرف کننده. به بحث کشانده است، نخستین بخش این گفت و شنود امروز به آگاهی شما میرسد.

بررسی مسایل مطرح شده در گزارش گروه بررسی مسایل ایران (۱)

اتاق اصناف: پرسر و صدا ولی بی مصرف!

درسیستم فعلی بجای اقتصاد تاجر و فروشنده آزاد شده تا درعرصه خرید و فروش به «یکه تازی» بپردازد.

دخالت اتاق اصناف درکار کنترل نرخ، آنچنان لطمه‌ای به اقتصادمازده که جبران آن مشکل است

محمدابراهیم خلوتی

ابراهیم آقازاده

باقر رفیعی طاری

منیژه آبراهه

ابراهیم یوسفی

طوبی شهریاری

علی اکبر صابر شیخ

مهندس اردلان

علی باوفا

افسر مرندی

شرکت کنندگان دراین بحث:

یوسف گنجوی ـ فروشنده کفش
احمدترابی ـ نگهبان پارک
محمد روشنفکر ـ بازنشسته دولت
هایده سرابی ـ خانه دار
حسن خوشحال ـ میوه فروش
عزت‌الله بهتوئی ـ سبزی فروش
افسرمرندی ـ خانه دار
منیژه ابراهه ـ دانش آموز
عادی ابراهیمزاده ـ عکاس
ابرهیم یوسفی ـ فروشنده ابزار و لوازم اتومبیل
مهندس اردلان ـ نماینده مجلس شورای ملی
علی اکبر صابر شیخ ـ متخصص استاندارد وسایل توزیع و نرخگذاری
حسین سالکی ـ نماینده کمیته حمایت از مصرف کننده و متخصص مسایل تعاونی
محمد ابراهیم خلوتی ـ رئیس مرکز اقتصادی اتاق اصناف
دکتر مهدی بامداد فرخ ـ حقوقدان
ابراهیم آقازاده ـ نماینده سازمان کارگران ایران.
باقر رفیعی طاری ـ نماینده انجمن شهر پایتخت
علی باوفا ـ رئیس اتحادیه صنفی

علی اکبر صابر شیخ کارشناس مسائل اقتصادی و امور صنفی میگوید: قبل از تشکیل اتاق اصناف، بین مصرف کننده و فروشنده نوعی تفاهم وجود داشت که براساس این تفاهم، نرخ‌ها متعادل و رضایت بخش بود، اما بعد از آنکه اتاق اصناف بوجود آمد و به اصطلاح اصناف متشکل شدند، گرانی و گرانفروشی پدید آمد و مرتبا هم اوج گرفت تا اینکه امروزه بعنوان عمده‌ترین مساله روز مطرح شده است. بعبارت دیگر حاصل این تشکل صنفی و تاسیس اتاق اصناف پدید آمدن گرانی و گرانفروشی و تغییر رفتاری افراد صنفی بود چرا که قبل از آن حسن تفاهم برپایه روابط عاطفی، روابط اجتماعی، دوستی‌ها و آشنایی‌ها و احترام به خریدار و مصرف کننده قرار داشت اما حالا همه این ضوابط و معیار به هم خورده چون همه آن رابطه‌ها که موجب حسن تفاهم‌ها بود تغییر کرده و روابط فروشنده و مصرف کننده را بصورت خشک و عادی درآورده است. درگذشته اگر برای فروشنده‌ای حتی چند دینار فروش کالا، نفع داشت او بهیچوجه رضایت نمیداد که مصرف کننده بدون خرید از مغازه‌اش خارج شود ولی حالا کالاها گاهی به چند برابر قیمت واقعی عرضه میشود ولی کاسب حاضر نیست که دیناری تخفیف بدهد. چرا که او در اثر پدیده‌های چند سال اخیر معتقد شده است که کالایش به هر حال با همان قیمت و حتی قیمت‌های بالاتر هم بفروش خواهد رفت و درست بهمین دلیل است که حتی حالات رفتاری او هم تغییر کرده است علاوه براینها، در آن روزگار اصناف و پیشه‌وران در اثر تجربیات شغلی و صنفی، نوعی آموزش گرفته بودند که براثر این آموزش با مصرف کننده همیشه تفاهم داشتند ولی حالا اصناف ما قبل از هرچیز به آموزش نیاز دارند آموزشی که بتواند بین او و مصرف کننده رابطه عاطفی و تفاهم ایجاد کند. آموزشی که او بداند گرانفروشی در نهایت امر به ضرر خودش هم خواهد بود، افراد صنفی ما حتی باید برای عرضه جنس و کالا، برای حفظ بهداشت محیط کار، برای طریقه نگاهداری کالا هم آموزش ببینند.

سیاست اقتصادی ناشناخته

حسین سالکی متخصص مسائل تعاونی که تا کنون در این زمینه کتب زیادی تالیف کرده. میگوید:

با اینکه مدعی هستیم که در بسیاری از زمینه‌ها پیشرفت کرده‌ایم ولی در بعضی از مسائل متاسفانه هنوز قدم‌های اولیه و ابتدایی را هم برنداشته‌ایم.

بنظر من دولت باید تکلیف خودش را، خط مشی خودش را کاملا روشن کند. و خیلی جدی و صریح و روی کاغذ آمده و بصورت قانونی بگوید که سیستم اقتصادی ما باید آزاد باشد. یا اینکه به اقتصاد کنترل شده نیاز داریم. چون نمیتوانیم بینابین اینها قرار بگیریم و هر دو حالت اقتصاد آزاد و کنترل شده را با هم و در جوار هم داشته باشیم.

ما زمانی میتوانیم به اقتصاد آزاد دست پیدا کنیم که نظام اقتصادی ما قوام پیدا کرده باشد. یعنی پایه‌های اساسی داشته باشد.

در ابتدای کار یعنی وقتی که هنوز سیستم توزیع ما بسیار کهنه و عقب افتاده است ما نمیتوانیم بدنبال اقتصاد آزاد برویم. چون نتیجه‌اش این میشود که بجای آنکه سیستم اقتصادی ما آزاد شود، تاجر ما آزاد میشود، یعنی اینکه تاجر آزاد میشود تاهرکاری دلش میخواهد انجام بدهد وبدون توجه به قانون و مقررات. حتی اخلاق وعواطف انسانی در عرضه خرید وفروش به یکه تازی بپردازد. بهمین دلیل من معتقدم که باید اقتصاد ماهدایت شده باشد. یعنی دولت خط مشی اقتصادی ما را تعیین کند وبگوید که چه باید بکنیم؟ در چنین حالتی باید تولید کننده ومصرف کننده را هم تحت حمایت قرار بدهیم. اشتباه نشود تولید کننده کارفرما وصاحب صنعت نیست. چون او صاحب ثروت ویکی از عوامل تولیداست در حالیکه تولید کننده دربخش کشاورزی اشتغال دارد که باید مورد حمایت قرار گیرد. اما مصرف کننده دراین پوشش حمایتی، در اولویت قرار میگیرد چون اگر یک مصرف کننده خوب وفهمیده وپردرآمد و مرفه داشته باشیم خرید بیشتر خواهد کرد وتولید هم پابپای مصرف ـ زیادتر خواهد شد. چون اگر قرار باشد که صاحب سرمایه را آنقدر آزاد بگذاریم که چه به هنگام واردکردن کالا و چه به هنگام تولید آن در داخل، رمق مصرف کننده را بکشد، فاتحه یک چنین سیستم اقتصادی باید خوانده شود. پس دولت باید بدون هیچگونه مضایقه‌ای در جهت حمایت از مصرف کننده، مشی اقتصاد کنترل شده را انتخاب واجرا کند.

تا آنجا که من در عمرم به یاددارم همیشه نرخ ها را افزایش داده‌ایم بدون آنکه ریشه های اصلی انرا مثلا دستمزدها را ارزیابی کرده باشیم در حالیکه دستمزد یکی از عوامل اصلی تعیین قیمت است اگر قرار شود قیمت بالا برود ولی دستمزد در جا بزند یا افزایش آن متناسب با تورم نباشد سطح خرید مردم الزاما کاهش پیدا خواهد کرد وپولی برای خرید وجود نخواهد داشت.

بنظر من مرکز بررسی قیمت ها نباید به تنهایی تعیین کننده قیمت باشد ولی میتواند بعنوان یک سازمان مسئول دراین کار مشارکت داشته باشد.

ارسطو دوهزارسال قبل گفته که: «عرضه وتقاضا، خودش قیمت را پیدا خواهد کرد» این گفتار اگر چه حالا کهنه شده است ولی بازهم یک دستگاه دولتی بدون اینکه عوامل اجرایی کار را داشته باشد به آمار و متخصص دسترسی داشته باشد. میخواهد دراین کارها دخالت کند بنظر من باید نمایندگان مصرف کننده و توزیع کننده بهمراه متخصص، دور یک میز بنشینند وبا توجه به آمار وارقام بازار ومیزان عرضه وتقاضا قیمت ها را بدست آورند.

✱ مهمتر از این باید کالا را تولید کننده متشکل با هم مبادله کنند.

که دراین بحث، شرکتهای تعاونی مصرف نقش عمده‌ای خواهند داشت البته منظور ان شرکتهای تعاونی نیست که اصناف بدنبال آن هستند، چون اصناف باید سازمانی مربوط به خودشان داشته باشند، که فقط از حقوق صنفی آنها حمایت کند وبهیچوجه هم از این محدوده خارج نشود، چون همین کنترل قیمت از طرف اصناف آنچنان لطمه‌ای به اقتصاد مملکت زده است که به این زودی ها قابل جبران نخواهد بود، بنابراین نمیتوانیم فرم کار را تعیین بدهیم وبگوییم که شرکتهای تعاونی صنفی به این کارمبادرت ورزند.

کالاهای مصرفی را باید شرکتهای تعاونی مصرف کنندگان واتحادیه های تعاونی مصرف کنندگان توزیع کنند.

این را هم باید بگویم که متاسفانه درایران شرکتهای تعاونی مصرف در وضع بسیار نامطلوبی بسر میبرند، یعنی نه آنکه نتوانسته‌اند رسالت خودشان را در حمایت از مصرف کننده وعرضه کالای ارزان ارائه کنند، که پابپای بخش خصوصی قدم برداشته‌اند وبه سازمان های انتفاعی مبدل شده‌اند در حالیکه شرکتهای تعاونی، سازمان های انتفاعی نیستند.

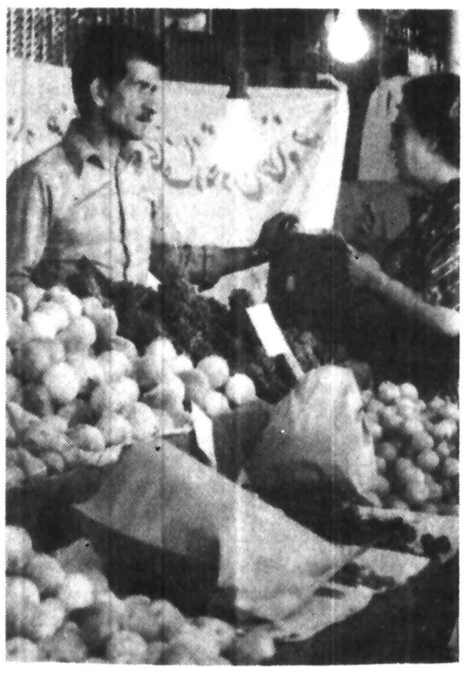
حسن خوشحال: از اتاق اصناف راضی هستم!

مرکز بررسی قیمت ها عامل گرانی است

علی باوفا رئیس اتحادیه صنفی کاشی سرامیک وکاشی فروش ها میگوید:

اگر به قانون نظام صنفی توجه کنیم، خواهیم دید که به اصناف چه اختیاراتی داده شده که بخاطر آن، مردم هم چه توقعاتی باید از این اتاق داشته باشند.؟ چون سراسر این قانون، حکایت از این دارد که اتحادیه ها چگونه تشکیل میشوند ووظایف آنها چیست؟ یااینکه اتاق اصناف چه تکالیفی دارد وچگونه انتخابات آن انجام خواهد گرفت. تا اینکه در آخر قانون ناگهان به یک ماده‌ای برخورد میکنیم که یکی از کارهای اتاق اصناف هم کنترل نرخ ها است، ولی مهمتر از این مساله نرخ گزاری است که بهیچوجه به اتاق اصناف ارتباطی ندارد، بلکه مسئولیت آن بعهده مرکز بررسی قیمت ها است.

اما این نرخ ها که باید از طرف اصناف اجرا شود. متاسفانه روی برچسب های اتاق اصناف چاپ شده است. که این تصور را بوجود میاورد که نرخ را اتاق اصناف تعیین کرده است.

روزنامه اطلاعات: چاپ نرخ کالا روی برچسب اتاق اصناف به دلیل پیشنهاد خود اتاق بود ودیگر اینکه چون اتاق، طبق قانون موظف به اجرای این نرخ وکنترل کننده آن هاست الزاما هم باید روی برچسب های اتاق چاپ شود تا برای فروشنده لازم الاجرا باشد.

علی با وفا: سوای این موضوع، باید این را هم قبول داشته باشیم که همزمان با تشکیل اتاق اصناف، قیمت ها در سطح جهانی افزایش پیدا کرد ومشکلاتی را دراین زمینه بوجود آورده که نتیجه‌اش دامنگیر اتاق اصناف شد بعلاوه مرکز بررسی قیمت ها هم، برای تعیین قیمت، هرگز از متخصصان استفاده نکرد وقیمت ها را برمبنای دیدهای خودشان تعیین کردند.

یا آنکه در بعضی از موارد قیمت کالاهای افراد متفذ را بالا گرفتند ولی برای عرضه و فروش آنها، «درصد» خیلی کمی تعیین کردند، منجمله برای میوه یا سبزیجات که متاسفانه خیلی زود ضایع میشود باید در صد سود آن بیشتر از کالاهای غیر فاسد شدنی باشد، رقمی در حدود ۱۰ تا ۱۵ در صد تعیین کردند که بهیچوجه در آن رعایت انصاف نشده است

توزیع کالا در بازار ما وضع بسیار بدی دارد هیچ سازمانی که مسئولیت این توزیع را در سطح شهرداشته باشد، دیده نمیشود حتی شرکتهای تعاونی شهر و روستاها هم که بوجود آمدند باعث افزایش نرخ ها شدند. یا اینکه کارمندانشان حقوق بگیر دولت هستند، محل آنها هم اجاره‌ای نیست، ظاهرا باید بدون واسطه و مستقیما از کشاورز خرید کنند که در نتیجه باید، دستکم بیست تا ۴۰ در صد کالا را کمتر از اصناف بفروش برسانند. ولی می‌بینیم که در بسیاری از موارد نرخ آنها گرانتر از بازار آزاد است. بهمین جهت نه تنها نتوانسته است نقش خودش را در پائین آوردن نرخ ها اجرا کند که سبب بالا رفتن آنها هم شده است.

در مورد طرح جدید اتاق اصناف یا اتاق کشاورزان چون هنوز آنرا ندیده‌ام، فعلا نمیتوانم نظر بدهم. مسائل اقتصادی، مثل زنجیر به هم بستگی دارند و باید برای حل آنها، همه حلقه های زنجیر را به کمک گرفت تا به کیفیتی که مورد توجه جامعه باشد حل شود ما هم قبول داریم که اصناف نباید حالت «کارتل» داشته باشند چرا که اصناف خودشان هم بنوعی مصرف کننده هستند، ما اگر در یک مورد تولید کننده باشیم در صد مورد دیگر مصرف کننده هستیم و بهمین دلیل نمیتوانیم از آنها جدا باشیم.

یوسف گنجوی: بازرسی های اتاق اصناف، کلی جای حرف دارد

هم اکنون در تهران بین یک و نیم تا دو میلیون نفر را اصناف تشکیل میدهند که خودشان هم مصرف کننده هستند و چون اینها با عدد یک ریال و دو ریال سرو کار دارند بنابر این اگر یک کالا یک ریال افزایش پیدا کند روی کالاهای دیگر تاثیر میگذارد بهمین دلیل ما هم تلاش میکنیم که از افزایش و تورم قیمت ها جلوگیری کنیم

این قانون نظام صنفی که بعد از دو سال مطالعه و بررسی تهیه شده نه همه آن که فقط قسمتهایی از آن به مرحله اجرا در آمده است قانونگذار به این مساله توجه داشته که چون اصناف خودشان هم مصرف کننده هستند پس باید کار نظارت بر نرخ را هم بعهده آنها واگذار کرد

من ادعا نمیکنم که صنفی ها عیسی رشته و مریم بافته هستند چون در هر گروه و طبقه‌ای افراد ناباب هم پیدا میشوند اما کوشش میکنیم که بازرس و فرد ناباب کمتر داشته باشیم چون دودش توی چشم خودمان هم خواهد رفت. سود ما در عرضه کالای بیشتر است، سود ما در گرانفروشی و کم فروشی نیست بلکه در زیاد فروشی است اما مساله در این است که کالا به آن شکلی که باید، بین اصناف توزیع نمیشود در مدت شش سالی که از تاسیس اتاق اصناف میگذرد ما همیشه تلاش کرده‌ایم که از کار فرما فاکتور دریافت کنیم، این مطلب بسیار ساده است ما نمیگوئیم که او کالایش را ارزان یا گران بدهد میگوئیم آنچه که از ما پول میگیرد، همان را فاکتور بدهد بارها به وزرای قبلی اعلام کرده‌ایم و از همه دستگاهها هم کمک خواسته‌ایم ولی هنوز هم نتوانسته ایم به این هدف برسیم و فاکتور بگیریم بگذارید یک مثال ساده بزنیم وزارت کشاورزی محلی را در فردیس تعیین کرده و به صنف مرغ فروش میگوید باید به آنجا بروی تا از آنجا مرغ تحویل بگیری و سپس در فروشگاهت با کیلوئی ده ریال بیشتر بفروشی یک مرغ فروش باید یک وانت و یک کارگر اجاره کند به فردیس برود سیصد کیلو مرغ بخرد و با کیلوئی ده ریال اضافه بفروشد، این که برای مرغ فروش صرف نمیکند چون کیلوئی ۷ ریال این اضافه قیمت، فقط هزینه خرید آن است از سوی دیگر باید بیست هزار تومان وجه نقد این مرغ فروشی در یک موسسه دولتی وثیقه بماند تا بتواند از این

بقیه در صفحه ۲۳

والتو

قیمت مناسب
برنامه متنوع
سرویس ممتاز

تورهای ممتاز SUPER TOURS
تورهای تابستانی

		حرکت	قیمت
تور لوس آنجلس ۲۱ روز	لوس آنجلس ـ نیویورک ویکی از شهرهای لندن، فرانکفورت و یارم با ۱۳ روز لوس آنجلس و ۴ روز نیویورک و ۴ روز اقامت در یکی از شهرهای اروپائی فوق الذکر	۱۵ـ۲۲ـ۲۹ تیر و پنجم مرداد	۱۱۷۵۰ تومان
تور نیویورک ۲۱ روز	نیویورک و یکی از شهرهای لندن، فرانکفورت و یارم با ۱۶ روز نیویورک و پنج روز اقامت در یکی از شهرهای فوق	۲۶،۱۹ تیرماه و پنجم مرداد	۹۸۵۰ 〃
لندن ـ رم ۱۵ روز	لندن ـ رم	از ۲ تیر تا ۱۰ شهریور هر جمعه	۶۸۵۰ 〃
لندن ۱۵ روز	۱۵ روز اقامت در لندن برای هر هفته اقامت اضافه در لندن	از ۲ تیر تا ۱۰ شهریور هر جمعه	۶۹۵۰ 〃 ۱۳۵۰ 〃
رم ۱۵ روز	رم ـ (ناپل ـ سورنتو ـ کاپری)	از ۱۵ تیر تا ۹ شهریور پنجشنبه هر هفته	۵۹۵۰ 〃
آتن ۱۷ روز	استانبول ـ رم ـ آتن	۱۶ـ۲۳ـ تیر ـ ۶ ـ ۲۰ مرداد ـ ۳ و ۱۰ شهریور	۷۴۰۰ 〃
راین ۲۱ روز	آمستردام ـ ۳ روز سفر خاطره انگیز با کشتی دو لوکس روی رودخانه راین از هلند به آلمان ـ فرانکفورت ـ لندن و روم	۷ـ ۲۱ مرداد ۴ ـ ۱۸ شهریور	۱۱۴۵۰ 〃
اطریش ۲ روز	وین ـ آمستردام ـ لندن ـ هامبورگ	۲۳ ـ ۳۰ تیر ۶ـ۱۳ ـ ۲۰ مرداد	۱۰۹۵۰ 〃
آمریکا ۲۱ روز	واشنگتن ـ سانفرانسیسکو ـ لاس وگاس ـ لوس انجلس، (هالیوود) ـ بوفالو (آبشار نیاگارا) ـ نیویورک ـ لندن	۱۱ـ ۱۹ـ تیر ۲ـ ۱۵ـ ۲۹ مرداد	۱۴۶۵۰ 〃
اسپانیا ۲۶ روز	پاریس ـ لندن ـ مادرید ـ بارسلون ـ نیس	۱۴ـ ۲۱ـ ۲۸ تیر ۴ـ ۱۱ـ ۱۸ـ ۲۵ مرداد ۱ شهریور	۱۱۳۵۰ 〃
اسکاندیناوی ۲۸ روز	کپنهاگ ـ استکهلم ـ هلسینکی ـ اسلو ـ لندن	۱۹ـ ۲۶ تیر ـ ۲ـ ۹ (بجای لندن آتن) ۱۶ـ۲۳ مرداد	۱۴۸۰۰ 〃
پنج شهر ۲۹ روز	رم ـ بارسلون ـ لندن ـ پاریس ـ هامبورگ	۱۵ـ ۲۲ـ ۲۹ تیر ـ ۵ـ ۱۲ـ ۱۹ـ ۲۶ـ مرداد ۲ـ ۹ـ شهریور	۱۲۵۵۰ 〃

آژانس توریستی والتو
خیابان پهلوی نرسیده به تقاطع پارک وی شماره ۱۳۷۴
تلفن: ۲۹۰۲۲۴ ـ ۲۹۰۱۷۰ ـ ۲۹۲۳۳۱

آژانس توریستی موندیال
خیابان شاهرضا خیابان ویلا شماره ۱۷ تلفن: ۸۳۸۳۰۲ ـ ۸۲۱۹۹۰ ـ ۸۲۵۳۶۶
ویا به اژانس مسافرتی خود مراجعه فرمائید

هتلهای محل اقامت
مسافرین والتو درارو پا و امریکا

پاریس: هتل های دولوکس کنکورد لافایت نیکو و شرایتون
هامبورگ: هتل دولوکس پلازا.
رم: هتل های درجه ۱ ممتاز فلورا رجینا کارلتون. بورلی هیلز. پلاتینو.
بارسلون: هتل های دولوکس کالدرون و کریستال
فرانکفورت: هتل دولوکس انترکنتینتال
واشنگتن: هتل درجه ۱ ممتاز مای فلاور.
لاس وگاس: هتل هیلتون
لوس انجلس: هتل هیلتون
نیویورک: هتل شرایتون
سانفرانسیسکو هتل های دولوکس هیلتون ـ هایت وسرفرانسیس دریک

مشهد: آژانس پارس خیابان دانشگاه شماره ۲۲۲ تلفن ـ ۲۴۹۲۴
اصفهان: تراول سرویس مقابل سوپر پل تلفن ـ ۲۱۶۳۱
شیراز: آژانس کنکورد تلفن ۳۳۲۵۱
تبریز: اکسپرس تلفن ۵۶۰۰۴
کرمان: آژانس آفتاب تلفن ۹۹۴۹۲
۱

شرکت سهامی
نوسازی وعمران تهران

یک نفر اپراتور تلکس را با حقوق مکفی با شرایط ذیل استخدام می نماید:

۱ـ داشتن حداقل مدرک دیپلم کامل متوسطه
۲ـ داشتن برگ پایان خدمت یا معافیت دائم
۳ـ داشتن حداقل دو سال سابقه کار مفید در زمینه اپراتوری تلکس و بایگانی
۴ـ تسلط کامل بزبان انگلیسی و قدرت ترجمه مطالب به فارسی و بالعکس
۵ـ تسلط کامل به تایپ فارسی و لاتین فارغ التحصیلان مدارس انگلیسی زبان در شرایط برابر ارجحیت دارند.

از متقاضیان واجد شرایط دعوت میشود بین روز های شنبه تاچهارشنبه هر هفته بین ساعت دو الی چهار بعد از ظهر به اداره کارگزینی شرکت واقع در خیابان پهلوی، کمی بالاتر از میدان ونک، دست چپ، خیابان بیژن، شماره ۶۰ مراجعه نمایند.

بنیانگذار: عباس مسعودی
صاحب امتیاز و مدیر: فرهاد مسعودی
سال پنجاه و سوم
محل اداره: خیابان خیام، ساختمان اطلاعات

تلکس ۲۱۲۳۳۶ـ تلگرافی: اطلاعات. تهران
تلفن ۳۲۸۱

سخن روز

پنجاه و سه سال!

«اطلاعات» پنجاه و سومین سال زندگانی خود را آغاز کرد.

امروزه، در سراسر ایران، کمتر کسی است که با کتاب و مطبوعات سر و کار داشته باشد و بقدر کافی «اطلاعات» را نشناسد. میلیونها ایرانی ـ حتی اگر خواننده اطلاعات هم نبوده باشند ـ اینرا میدانند که پنجاه و سه سال پیش چگونه اولین شماره «اطلاعات» در دو صفحه منتشر شد و دوران تطور و تکامل خود را چه سان طی کرد و در طول زمان با چه حوادث سخت و چه مشکلات و موانعی روبرو گشت و خلاصه کلام، این راه صعب و طولانی را چطور با نیروی عشق و اراده و ایمان به هدف و اتکاء به حمایت مردم قدم به قدم، منزل به منزل، مرحله به مرحله پیموده است.

شادروان عباس مسعودی، بنیانگذار اطلاعات، در وصیت نامه‌یی که بتاریخ یکشنبه ۱۴ دیماه ۱۳۳۱ هنگام مسافرت به هندوستان و چین و ژاپن تنظیم کرده بود و پس از درگذشت وی بدست آمد، قبل از هر چیز تاکید میکند: «چون مایل و شائق هستم که یک عمر زحماتم در راه خدمت مطبوعاتی از بین نرود و این موسسه باقی و برقرار باشد و بخدمات خود ادامه دهد انحلال این موسسه فرهنگی را هیچگاه اجازه نمیدهم مگر بحکم اجبار و اضطرار»...

این چند سطر به تنهائی، هدفی را که از روز اول منشاء انتشار روزنامه و محرک تاسیس موسسه «اطلاعات» بوده است منعکس میسازد و خوشبختانه، کارنامه خدمات و تلاشهای پنجاه و دو ساله «اطلاعات» نشان میدهد که جز در مسیر همین هدف و مقصود قدمی برنداشته و راهی نپیموده است.

«اطلاعات» مبتکر و پیشاهنگ روزنامه نگاری نوین در ایران محسوب میشود. تا زمان انتشار «اطلاعات» روزنامه خبری عصر در ایران وجود نداشت. آن وقتها نه از رادیو اثری بود، نه از تلویزیون، نه از سینما و تفریحات دیگر. کتاب هم در طول سال به عدد انگشتان دست چاپ نمیشد و مردم، مثل مرغ حوالی غروب به خانه میرفتند و پای چراغهای گردسوز چمباتمه می نشستند و پک به چپقهای دراز میزدند یا در قهوه خانه ها پای منقل وافور و سفره آس وقت می کشتند.

«اطلاعات» نخستین پیک فرهنگی بود که در چنان شرایطی به زندگی مردم راه یافت و وسیله یی فراهم ساخت تا مردم ایران اوقات مرده سر شب را با خواندن روزنامه و کسب اطلاع ازاوضاع و احوال جهان، به ساعاتی زنده و زندگی بخش تبدیل کنند.

قبل از ان که «اطلاعات» منتشر شود روزنامه منظم خبری ـ به مفهوم دقیق کلمه ـ در ایران نداشتیم و روزنامه ها بیشتر بخاطر نشر افکار شخصی یا نظریات و معتقدات احزاب و انجمن ها و گروههای مختلف چاپ میشدند. بعلاوه وسایل خبرگیری بقدری ناقص و محدود بود که چندان امکانی برای خبررسانی وجود نداشت.

«اطلاعات» با ایجاد سازمان های خبرنگاری و تجهیز وسایل خبرگیری موفق شد برای اولین بار، یک روزنامه خبری در دسترس مردم قرار دهد و آنها را بطور منظم در جریان آخرین خبرهای داخلی و خارجی قرار دهد. چیزی که قبل از آن تصورش هم برای مردم دشوار بود و باورشان نمیشد وقایعی را که در آنطرف دنیا رخ میدهد بتوان بفاصله چند ساعت دریافت کرد و معرض اطلاع عموم قرار داد.

اینها اولین قدمهایی بود که «اطلاعات» در جهت هدفهای فرهنگی و مطبوعاتی خود برداشت و در نتیجه، پس از مدتی به مکتب روزنامه نگاری جدید و پیشرفته در ایران تبدیل گشت. مکتبی که بهترین روزنامه نگاران را پرورش داد مبتکر تحولات اساسی در سبک و روش روزنامه نگاری واقع شد.

تفسیر سیاسی روز

ملاقات کارتر و برژنف

کارتر رئیس جمهور امریکا بیشترین اشتیاق را دارد تا در کنفرانس موعود سران امریکا و شوروی، لئونید برژنف را در صورت امکان پیش از پایان سال جاری ملاقات کند. او عقیده دارد که دیپلماسی مراودات شخصی، آن هم در سطح خودش و برژنف میتواند بیشترین اهمیت را در کمک کردن به تفاهم دو جانبه‌ای که مورد نیاز امریکا و شوروی است داشته باشد، اما دشواری اصلی برای تحقق یافتن میل رئیس جدید امریکا طبق حقایقی که بوسیله یکی از مقامات عالی رتبه کاخ سفید برملا شده‌اند عبارت از شخص برژنف است. رهبر شوروی بنا به افشاگریهای آن مقام امریکایی تردیدی برای کارتر باقی نگذارده است که شرط آمادگی‌اش برای ملاقات با رئیس جمهوری امریکا قطعی بودن امکان عقد دومین قرارداد محدود کردن تولید سلاحهای استراتژیک است. امضای پیمانی بنام «سالت ۲» در حقیقت یکی از مهمترین مقاصدی است که در یک سال اخیر دیپلماسی های هر دو طرف دست کم فراوان ترین حرف ها را درباره اش عنوان کرده‌اند.

از نظر کارتر، بهر حال ارزش دیداری با برژنف، به فرصتی که برای افزودن مقدورات دیپلماسی شخصی بوجود خواهد آورد محدود نمیشود. رئیس جمهوری امریکا با چنین تفسیری بویژه در صورتیکه مهمترین مقصود از ملاقات سران امریکا و شوروی صرفا عبارت از امضاء کردن دومین قرار داد سالت ـ و یا فقط تلاش کردن در این مسیر باشد، مخالف است. در تلقی او دیداری شخصی با برژنف موجه امکاناتی است که بسیار بیشتر از یک فرصت منحصر به فرد است.

وقایع اخیر افریقا و تحولاتی که بدنبال این وقایع انتظار حدوثشان در قاره سیاه میرود ـ و بن بست خاور میانه که اکنون ظاهرا یک بار دیگر این منطقه را در سراشیب پر مخاطره جنگ قرار داده است و شاید مهمتر از اینها ـ موضوع چین مسائلی هستند که کارتر به علاقمندی متقابل شورویها برای جستجوی هر چیزی بعنوان راه حل های این مسائل یقین دارد.

تا جائیکه به مذاکرات محدود کردن تولید سلاح های استراتژیک در دومین مرحله آن مربوط میشود کارتر در تلاش است تا پیمان موعود را با شوروی امضاء کند. مجاهدات او در این زمینه به رغم اطلاعش از جدی بودن هشدارهایی است که تا کنون کرارا از محافل کنگره امریکا دریافت کرده است هشدار دهندگان هنوز هم به کارتر میگویند که رسیدن به هر توافقی در مقوله سالت ۲ میان امریکا و شوروی با در نظر گرفتن دشواریهای بازدارنده در فضا، درزمان حاضر شکست اورا درسنای امریکا محتمل تر خواهد کرد. بسیاری از سناتورها به او گفته‌اند که در این شرایط نباید انتظار داشته باشد که آراء مورد نیازش را برای تصویب سالت ۲ در سنا بدست آورد.

با به حساب آوردن این دشواریها آیا هنوز هم کارتر قادر است انتظار داشته باشد که در آینده‌ای نزدیک با برژنف ملاقات کند؟

ولی از کاخ سفید پاره ای خبرهای دلگرم کننده میرسد که حاکی از امکان پذیر بودن حصول توافق های نهایی روی سالت ۲ تا پائیز آینده است. اگر درستی این خبرها به ثبوت برسد احتمالا قبل از پایان سال جاری رئیس جمهوری امریکا و برژنف یکدیگر را درجایی خارج از کشورهای خودشان ملاقات خواهند کرد.

از: کریسچن ساینس مونیتور

خطر از داخل و خارج!

حمید ـ صادق نوبری وکیل دادگستری

از روزی که مدیر جوان مؤسسه اطلاعات مقاله ئی با عنوان (ضعف رهبری امریکا یک واقعیت آشکار شده است) در شماره ۱۵۶۱۳ـ۲/۲۸ بچاپ رسانید و هم در ژورنال دوتهران به فرانسه ترجمه گردید درذهن نگارنده نیز شاید از همان خلجانی که در ذهن نویسنده پیداشده بود خلجانی پیدا شد:

(اگر حادثه که در خانه همسایه پیش آمده است بخواهد از مرز بگذرد وضع ما ودوست ابرقدرت ما چه خواهد بود؟) ودر همان شماره به قلم آقای احرار بمقاله تحت عنوان (پیرمرد لق لقو میدانست چه بگوید) اشاره میکنم که بنظر میرسد براعت استهلالی باشد، و لطیفه اصغر آقا، که حال مسافر اتوبوسی را مجسم میکند که مرد بغل دستیش پایش را روی پای او گذاشته بود واین مرد تا یقین حاصل ننموده که وی صاحب امتیازات خاصی از جمله کاپیتو لاسیون نیست تقاضای رفع مزاحمت ننموده.

مقاله (پیرمردلق لقو) از سوءاستفاده ایرم رئیس شهربانی کل کشور عهد رضاشاه کبیر حکایت دارد که بنام ملزومات سلطنتی و با استفاده از معافیتهای مقررمقدار زیادی پارچه گرانبهای پرده ترخیص، و در بازار بقیمت گزاف فروخته بود.

در جواب مقاله آقای مسعودی که فی الواقع اعلام خطر از (خارج) بود، در شماره اول خرداد آقای بنی احمد نماینده مجلس شورایملی بعداز تاکید براین نکته که (برای مابیگانه، بیگانه است) مرقوم داشته‌اند که شکستهای امروزی امریکا، مربوط به تخمی است که آقای (جان فوستراالس) سالها قبل کاشته است واقای عبداله خلعتبری تنکابنی بخاطر تعصب بررژیم مشروطه سلطنتی در مقام افشاء حقایق وبقصد تهییج وتحریک خوانندگان روزنامه اطلاعات ببقاء ودوام واستقلال وعظمت کشور هشدار داده‌که:

((درسال ۱۹۷۲ که نیکسون رئیس جمهور سابق امریکا بمسکو مسافرت کرد طبق مندرجات مجله تایم، دران مسافرت بین نیکسون وبرژنف دبیر کل حزب کمونیست، قراردادی تنظیم وبامضای طرفین رسیده که بموضوع ایران نیز دران قرارداد اشاره شده است)) و نمیدانم ایا وزارت امورخارجه این شماره از مجله تایم را ملاحظه فرموده‌اند یاخیر و یادران باره چه نظری دارند؟ اما مدیر اطلاعات بعداز ان اعلام خطر، مقاله دیگری بفاصله کمتر ازیک هفته در شماره ۱۵۶۹۱۸ تحت عنوان (چرا در جامعه مان ناراضی داریم؟) منتشر ساختند که ان نیز به فرانسه ترجمه گردید. نویسنده علل ناراضی بودن در جامعه را در۵ عنوان خلاصه نموده که فی الواقع یک وجه مشترک با هم دارند وان عبارتست از فساد وفساد اداری، ووقتی بحث روی (کلمه فساد) استوار میشود آقای مسعودی مرقوم میدارند: (براثر وجود همین فساد، دردستگاههای اجرائی است که درامد ملی، نه تنها در جهت منافع مردم بکار نمیرود بلکه ارقام سرسام اوری از ان نیز نفله میشود). که حق اینست نفله را با ((دزدی وسوءاستفاده))مترادف معنی نمائیم.

ظاهرا حکم قضیه (چرا در جامعه‌مان ناراضی داریم؟) از سخنان شاهنشاه در مصاحبه با نمایندگان وسایل ارتباط جمعی داخلی ماخوذ گردیده، چه که بنا بنوشته ایشان، بهنگام بررسی علل حوادث و اشوبهای اخیر مملکت فرمودند: ((حتما یک عدم رضایت هائی باید باشد که طبیعی است همه جا هست وخودمان دائم درصدد پیداکردن عدم رضایتهای بیخودی هستیم. یک روز مثلا واردات میوه را ازادمی کنند یکروز جلویش را میگیرند نه این یکی درست معلوم است ونه ان یکی. این قبیل کارها، قدری ندانم کاری ویکی هم بعضی اوقات اجحافهای ماءموران مسلما به مردم هست هرچقدر هم دراین جا سعی بشود این موضوع هست....)).

نویسنده انگاه ناراضیان را بدوگروه تقسیم میفرمایند: گروهی که از بیخ وبن با این دستگاه واین رژیم مخالفند وتکلیف‌شان روشن است وگروه دیگر که عده بیشتری را در برمیگیرند وروزبروز هم برتعدادشان افزوده میشود. از فحوای تقسیم‌بندی چنین برمیاید که گروه دوم موافق با دستگاه ورژیم هستند اما ناراضی. واین وضع متضاد را محتاج بررسی عمیق وپردامنه دیده‌اند که اگر هم در اینمورد کوتاهی وپرده پوشی شود، به ملت ومملکت ایران خیانت شده است. اگر عنوان کنیم که نارضائی های گروه اول، که عده قلیل است، نمیتواند در سرنوشت ۳۵ میلیون جمعیت ایران تاثیر داشته باشد، یا جاهل بمسئله هستیم در تحقیق کوتاهی کرده‌ایم ویا پرده پوشی میکنیم که درهرحال به ملت ایران ومملکت ایران خیانت روا داشته‌ایم. با توجه باین واقعیت که عده کثیری اگر موافق دستگاه ورژیم باشند تظاهر اشوبها وحوادث امکان‌پذیرنیست طبعا نمیتوان بحکم قانون علیت تاثیر دسته اول را در موارد مذکور نادیده گرفت. من این بحث را روی گروه‌بندی نویسنده محترم، از ناراضیان، پیش کشیدم وتصور میکنم اگر دورازذهن تجلی نماید براثر اشتباه یا التباسی است که اقای مسعودی در تقسیم‌بندی، (دستگاه) را با (رژیم) مترادف گرفته‌اند وحقا این اشتباه بزرگی است که (دستگاه) همدوش ومساوی از (رژیم) بحساب گرفته شود. رژیم طرز اصولی اداره مملکت است یایکی از طرق شناخته بین‌الملل، که عمدتا تحت عناوین استبداد و مشروطه وجمهوری است وکشور ماطبق قانون اساسی، شق مشروطه وسلطنت در اعقاب سلسله پهلوی را، تا ظهور حضرت امام عصر تعهد نموده واما (دستگاه) مجموعه عوامل وعناصری است که رابطه بین رژیم وملت است پس گروهی ممکن است از بیخ وبن مخالف دستگاه باشند اما رژیم را از جان ودل بپرستند وگروهی با (دستگاه) ملاعبه وهمدلی داشته باشند ودر خفا موریانه وارپایه های رژیم را بجوند. واز گروه دوم که بیشتر عبدالبطن هستند ودرامد روزانه از ۵۰۰ تا ۲۰۰۰ تومان در روز را حساب میکنند اکثرا فرقی بین دستگاه ورژیم نمیگذارند. کسی را (حاکم) میدانند که روزانه، روزی معهود از دست وی ستانند ـ در مقابل پول تعظیم میکنند ودرمقابل پول پست و تسلیمند هرچند دریک مملکت اشغال شده ومزد چاپلوسی از دست یک خارجی دریافت نمایند. پس باید اولا بین ناراضیان (دستگاه) باناراضیان (رژیم) فرق گذاشت درثانی حتی از این عده نیز باید دلیل نارضائی بپرسند وپرده پوشی نکنند چه دلیل تامه ان، اگر بوده باشد همانا فساد (دستگاه) خواهد بود.

برای فساد (دستگاه) هیچ دلیلی بهتر از فرمایش شاهنشاه که (کلام الملوک ملوک الکلام است) نمیتوان اقامه نمود وچون ضریب فکر واندیشه (اعلیحضرت) باعتبار اینکه رئیس یک مملکت ۳۵ میلیونی هستند حداقل ۳۵ میلیون خواهد بود فلذا وجوه ومظاهر نارضائی بازاد کردن واردات میوه در یکروز وجلوگیری از ان در چند روز بعد محدود نخواهد بود وشامل میشود بازاد کردن مثلا واردات آهن وشیشه وسیمان وآزادی اعطاء سهمیه ها بعده نی از دوستان وهمگنان وعندا لاقتضاء جلوگیری از واردات ویا تعیین محدوده بحسب موقعیت املاک خاصان، وصدور پروانه های ساختمانهای ده طبقه وبیشتر ویا اعلام منطقه غیر محدوده در شرایطی معارض، ویا ایجاد وزارت خانه وسازمانهای اقتصادی در یکروز وانحلال انها در روز دیگر که با هر باز وبسته بودن میلیاردها ریال بجیب اشخاص مورد نظر سرازیر میشود هر چند کسان بی شماری در نتیجه این حاتم بخشی ها محروم وبی نصیب از حداقل زندگی میگردند وفراموش نکنیم که تاسیس اینهمه دانشکده های بدون معلم وبرنامه ووسائل کار که اکثرا در نصب یک تابلو وبقصد انتصاب یک جمع بمقاماتی خلاصه میشود وباعث سرگردانی هزاران نسل جوان وعصیان انها گردیده اند از این قاعده خارج نیست. بخصوص که طبقه جوان مملکت با دیدن وضعی چنین فساد الود آینده خود را در خطر می بینند ونتیجه میگیرد که با وجود چنین دستگاهی هرگز درهای ترقی وپیشرفت بروی او گشوده نخواهد شد وپست ومقام همواره دریدر گروهی خاص باقی خواهد ماند که همه اتکاء خود را براساس (روابط) استوار کرده است بدینگونه قبل از ورود به فعالیتهای اجتماعی حتی با یاس وسرخوردگی وبدبینی اماده کارزار میگردد (اطلاعات ۱۵۶۱۳) وبالاخره علت رواج وترویج چنین فسادی در نظریه ذیل خلاصه شده است.

***

میدانیم که در بین مواد انقلاب شاه ومردم انچه بدرستی اجرا وپیاده نشده موضوع مربوط به انقلاب اداری است بین اصول انقلاب شاه ومردم که رایج گردیده (انقلاب اداری) بسبب شمول کلی واحتوائی که بر سایر اصول دارد از اهمیت خاص برخوردار است ومانند خون است در بدن که ضمن گردش در دستگاهها باید انها را تغذیه نماید هر اصلی در عین حال که خود مکانیسم خاصی دارد وبرای هدف ومنظور بخصوصی اعلام گردیده ناگزیر پوششی از تشریفات اداری دارد که آن تابعی از متغیر انقلاب کلی است واگر خدای نکرده در انقلاب کلی فساد راه یابد دستگاهها را نیز متاثر از فساد وبیهودگی خواهد نمود وما به شواهدی در این باره در مقاله آقای مسعودی ویا مقالات دیگر برخورد مینمائیم.

مسئله تبعیض ـ آقای فرهاد مسعودی چنین مرقوم فرموده اند:

در همین مصاحبه شاهنشاه فرمودند: «ولی عدم رضایت اساسی به عقیده خود من موقعی است که تبعیض باشد در دستگاههای خود ادارات که چرا فلانی زودتر ترقی کرده بدون جهت بدون دلیل وهکذا..» وبر الهام از فرموده شاهنشاه بدون یک ذره پرده پوشی باید گفت که متاسفانه این تبعیض وجود دارد وخود دهها مسئله دیگر را در سطح کشور مطرح میسازد.

من از بروز دهها مسئله در سطح کشور در برانگیختن نارضائی بین مردم (من حیث هو) در اثر تبعیض سخن بد راز نمیکشانم که متن مقاله موضوع بحث، گویا تر از هر گفتاری است فقط باین نتیجه کلی اشاره میکنم که وقتی در انتخاب اصلح والیق در تصدی یک سازمان، یا مدیریت یک طرح، تبعیض روا داشتیم وشخص بی کفایتی را مصدر کار نمودیم وباصطلاح وزیر دانشمند ایرانی (بزرگمهر)، روی «روابط»، کارهای بزرگ را که (مواجب زیادتری دارند) اشخاص سفله سپردیم وکارهای کوچک را به اهل علم وکفایت واگذاردیم که حتی نتواند با حداقل معیشت بسازد، غیر از بیکاره وبیحاصل شدن شخصیت هر دو نفر، نتیجه کار وعمل نیز، منفی خواهد بود.

چرا اصل اصلاحات ارضی به تولیدات کشاورزی کمک نکرد؟ برای اینکه اصل انقلاب اداری که جزء بجزء در تمام تصمیمات واقدامات میبایستی قرین اصل مزبور شود با «علامت منفی» بکار برده شد در نتیجه «مقادیر مطلق» فزونی گرفت آنزمان که «کشاورزی مملکت را اداره میکرد وصادراتی هم داشت (مراکز اداری وتصمیم گیرنده» در دو سه ساختمان ۳ـ۴ طبقه استقرار یافته بود وحال که «دانه مرغ» نیز از (خارجه) وارد میشود مدیران کل کشاورزی ومعلونان ووزراء قصر نشین داریم که در ساختمان بیست وچند اشکوبه در پناه (تهویه مطبوع) وزیر چراغهایی که حباب انها بشکل پستان ماده گاو ساخته شده است. بنقل قصه های شبانه ویا امضاء قرار دادهای زیان بخش، امرار وقت مینمایند وطبعا چون پای کشاورز سیستانی (که در محل، روزانه یک مشت گندم پوسیده وارداتی میستاند تا جاده بسازد وبرای اینکه از بی آبی نمیرد برایش با تانکر آب میاورند ـ از مقاله محمد حیدری بعنوان کامپیوتر واجب بود یا آب برای سیستان اطلاعات ۱۵۶۱۸) بنجا نمیرسد، مجسمه یک مرد وزن ایتالیائی در صحن ورودی تاخ، نصب گردیده، که فقط ۴۵ میلیون تومان برای این ملت تمام شده است.

بدبختانه مجبورم یک مثال از نتایج برخورد خودم بزنم وامیدوارم حالت (از خود گفتن) پیدا ننماید. دو سال پیش کتابی بعنوان ((تحلیلی از نتایج آمارگیری بودجه خانوار در مناطق روستائی کشور)) مستند به ارقام منتشره از طرف مرکز آمار ایران به هزینه خود منتشر ساختم که سیر تحول کشاورزی را در ظرف ده سال اول اصلاحات ارضی مجسم مینمود. میخواهم اجازه بدهید این مطلب را بازگو کنم که اگر ((سیاست اداری)) ایجاب میکرد هیچو کتابی یا با علامت دلبخواه منطبق با سیاست اداری حاکم، بررسی و چاپ شود بیش از یک میلیون تومان بنویسنده آن پرداخت میکردند. تعجب نفرمائید بیک طرح ۱۸ـ۲۰ صفحه سرتاپا مغلوط که مندرجات صفحه ۴ آن مثلا مغایر مندرجات صفحه ۱۴ بود سه میلیارد ریال جهت پیاده کردن آن پول ریختند و هر چند دعوت نمودم و بوزیران مربوطه نامه نوشتم باین امر رسیدگی نمایند کوچکترین توجهی ننمودند. و مثال خارجی نویسانیدن کتابی در خصوص اجرای اصلاحات ارضی بنام «پرفسوردنمن» انگلیسی در همان مرکز تحقیقات منحله وزارت تعاون و امور روستاهای رفت میباشد که وسائل تشرف مؤلف را نیز بحضور ملوکانه فراهم نمودند. بهر حال این کتاب را خدمت مقاماتی منجمله بتمام دانشکده های کشاورزی کشورمان و همچنین کتابخانه چندین روزنامه با پست سفارشی ارسال نمودم تنها جوابی که اعلام وصول فرمود از دفتر مخصوص علیاحضرت شهبانو بود و تنها روزنامه که درباره آن ضمن سایر کتب اظهار نظر نمود روزنامه اطلاعات (۱۵۲۰۵) بود.

وختام این فصل را از مقاله آقای حیدری بعاریت میگیرم که با جانسوزترین عبارات حق مطلب را ادا نموده است: «ما در زمینه کشاورزی ندانم کاری دروغ پردازی و بی‌حساب و کتابی زیاد داشته‌ایم حالا میدانیم چه کسانی مسئول وابستگی ما به منابع غذائی خارج هستند اما با آنها چه کرده‌ایم و چه خواهیم کرد؟ چه خواهیم کرد تا در آینده نه فقط در بخش کشاورزی بلکه در سایر امور، مأموری جرات نکند گزارش و آمار حساب شده بدهد تا چه رسد که حقایق را کتمان بکند و مملکتی را به گمراهی بکشاند)).

در سایر اصول نیز این ((فساد اصل انقلاب اداری)) است که مانع شده است نتایج مثبت آنها عاید مملکت گردد فی‌المثل اگر اصل سهیم بودن کارگران در همین شرکت واحد اتوبوسرانی تهران حکمفرما بود چهار پنجم مشکل ترافیک حل شده بود و نه تنها مدیران عامل و اعضاء هیئتهای مدیره قادر نبودند ملیونها دزدی و سوء استفاده نمایند بلکه هر منطقه از اتوبوسرانی بصورت ارمند اداره میشد و نیاز مسافران که از طول خط انتظار و وضع بد و کثیف داخل اتوبوسها و هدر دادن ساعتها از عمر خویش بستوه آمده‌اند، بشکل مطلوبی برطرف میشد و اینهمه مایه شماتت و مضحل بیعرضگی نمیشدیم و در مؤسسات تولیدی نه تنها نصف ضایعات کاهش مییافت بمیزان بازدهی بین سی تا چهل درصد هم افزوده میشد. صندوق بیمه اجتماعی میلیاردها تومان از مردم و دولت و کارفرما پول دریافت میکند و خدماتی که انجام میدهد در حکم هیچ است اگر اصل انقلاب اداری بطور صحیح انجام میگرفت نه پزشک تاجر و تاجرپیشه و جمعی با عایدی روزانه صدها هزار ریال داشتیم، و نه پزشکی که بعد از سالها تحصیل و خون دل خوردن قادر بتهیه حداقل معاش و تشکیل خانواده نبوده باشد. و بالاخره اثر منفی اصل انقلاب اداری روی اصل انقلاب آموزشی که مثال دیگری است آنجا تأسف بارتر است که هنوز از نظام آموزشی مصوبه در کنفرانس رامسر در سال ۱۳۴۷ هجری شمسی که با هزاران آب و تاب نقطه عطفی بحساب گرفته شد یکدوره ۱۲ ساله مدت لازم برای طی تحصیلات ابتدائی و متوسطه نگذشته است که بار دیگر نغمه تغییر نظام آموزشی اوج گرفته و بانگ برداشته‌ایم که دولت دگرگونیهای اساسی در آموزش و پرورش و دانشگاهها را تصویب کرد و بعد از اینهمه وقت و سرمایه نقله کردن لایحه به مجلس برده شده است که وزارت علوم و آموزش عالی منحل میشود و خدایا... این شکستها و پول هدر دادنها در نظر ما بقدری متعارف و عادی گردیده است که محض مشغولیت و تفنن و یا حتی اسقاط تکلیف هم که بوده باشد هیچکس را مورد مواخذه و بازخواست قرار نمیدهیم.

اطلاعات دستاورد انقلاب ده ساله آموزشی را به ((راه گم شده)) تعبیر و در شماره ۱۵۶۱۹ ستون (سخن روز) چنین مینویسد:

((سرانجام یک راه صحیح برای جلوگیری از اتلاف وقت جوانها و هدف دادن به تحصیلات متوسطه جلوی پای سازمان آموزشی کشور قرار میگیرد یا بهتر بگوئیم سازمان آموزشی ما، راهی را که گم کرده بود، باز می‌یابد)). و چگونه یاد تلخ نکنیم که تدریس مسائل مربوط بدین و اخلاقیات سال به سال قوس نزولی پیمود تا آنجا که امروز فریضه‌ئی نیست که عملا در مدارس بکودکان آموخته شود و یا در جامعه حرمت محرمات که فتاوی درباره آنها متفق الیه و منصوص نیز بوده باشد مرعی باشد و عجبی نیست که با این قهقرای فرهنگ و سنتهای ملی که غرب زدگی بزبان شناخته شده تالی فاسد آنست، جوانان را بعصیان و پیران را به بیحالی و بی‌تفاوتی و بعضا بحرمان و کودکان را بدون اعتقاد بهمه چیز و سرگشته در جامعه، رها کند.

***

مهرختام فساد بر اصل انقلاب اداری توسط شخص جناب نخست وزیر زده شد که در جلسه هیئت دولت بتاریخ هشتم خرداد ماه جاری ضمن اعلام عدم تحقق انقلاب اداری برنامه‌های تازه برای اجرای آن و پایان دادن به نارضائی‌های مراجعان به دستگاه دولتی اعلام کردند. آقای نخست وزیر همچنین به خبرنگاران گفتند که در کمیسیون شاهنشاهی نیز در موضوع (عدم تحقق انقلاب اداری) به تفصیل سخن گفته شده است و شاهنشاه اوامر مؤکد صادر نموده‌اند که: ((دولت باید ترتیبی بدهد انقلاب اداری تحقق پیدا کند بگونه‌ای که مردم احساس بکنند در رسیدگی دستگاهها به خواسته‌های منطقی آنها نقشی دارند)) و در روز نهم خرداد نیز در هیئت وزیران در این باره به طورمفصل بحث شده است و راه حل پیدا شده از یک هفته بعد بتدریج در وزارتخانه‌ها پیاده و عمل خواهد شد اجمالا اینکه در هر وزارتخانه و سازمانی کمیته از ۵ تا ۷ نفر بر حسب حجم کار آن وزارتخانه و با توجه به سابقه تعداد مراجعه کنندگان به آن وزارتخانه تشکیل خواهد شد که نیمی از اعضاء این کمیته از کارکنان صاحب نظر و با اطلاع و آگاه و با تجربه آن وزارتخانه و آن سازمان خواهد بود و نیمی دیگر از طریق حزب معرفی خواهند شد یعنی نمایندگان مردم خواهند بود که از طریق شورای شهر و یا شورای شهرستان و در استانها هم به همین ترتیب از طریق شورای شهرستان و استان بهر وزارت معرفی میشوند (اطلاعات ۱۵۶۲۳).

چهل سال قبل...

دکتر متین دفتری: اولین حربه پرورش افکار نطق و قلم است

درنخستین جلسه سخنرانی های تابستانی سازمان پرورش افکار آقای دکترمتین دفتری وزیردادگستری ضمن نطق مسبوطی گزارش فعالیت های سازمان را باطلاع حضار رسانیدند وگفتند: تاامروز قریب شش ماه ازعمر سازمان پرورش افکارمیگذرد. روزی که باین کارشروع کردیم درنظر گرفتیم که دوعمل را مقدم بداریم. اول اینکه بعامه مردم بفهمانیم منظور از سازمان پرورش افکارچیست وعمل دوم اینکه قبل از شروع بکار عمال خودمان را تعیین بکنیم واسباب کارمان را فراهم بکنیم.

عوامل و اسباب

نویسندگان وگویندگان زبردست، معلمین هشیارومرشد، هنرپیشگان ماهر وموسیقیدان های توانا، اینها عمال ما هستند واسباب کارمان هم روزنامه های مرغوب وکتابهای خوب وصحنه های جالب برای تاتر ودستگاههای رادیو است.

ماوقتی برنامه سخنرانی های زمستانی خودرا تنظیم میکردیم متوجه شدیم سرامد تمام احساسات ملی دردرجه اول شاه پرستی است «کف زدن حضار» این بود که یکی از ناطقین زبردست ما آقای رشیدیاسمی تحت عنوان «سرنقشای ایران» با دلایل تاریخی ثابت کردند که ملت ایران همیشه محتاج به یک پادشاه توانائی است چنانکه هروقت ملت ایران زیرلوای پادشاه باعظمتی زندگی کرده است ایران قدمهای بزرگی برداشته وهروقت این عامل متزلزل شده تمام اموررو به انحطاط رفته است «صحیح است» وبهترین نمونه اش امروز است که ما داریم زندگی میکنیم. همچنین رفیق عزیزم آقای مظفراعلم راجع به حسن ایمان واطاعت نسبت به پیشوا با بیان حکیمانه وتحقیقات عالمانه ثابت کردند که درحس ایمان نسبت بشخص اول کشور چه نیروی بزرگی است.

نطق و قلم

آقای وزیر دادگستری افزودند: بزرگترین حربه سازمان پرورش افکار نطق وقلم است. بنابراین کمیسیون سخنرانی که تحت ریاست جناب آقای اعلم اداره میشود رل مهمی را عهده دار میباشد ووظیفه این کمیسیون اینست که افرادکشور را بوسیله سخنرانی ها بزندگانی نوین علاقمند نموده واحساسات ملی را برای کارهای سودمند برانگیزد.

ماسه نوع سخنرانی درنظر گرفته ایم. اول سخنرانی برای دانش آموزان ودانشجویان که محل آن دانشکده هااست. دوم سخنرانی های زمستانی وتابستانی برای خواص. سوم سخنرانی درآموزشگاههای سالمندان برای توده مردم.

اصلاح مطبوعات

کمیسیون دیگر، کمیسیون مطبوعات است که تحت نظر جناب آقای محمدحجازی اداره میشود. آقایان میدانند که روزگاری درکشور ماروزنامه اینقدرها طرف احتیاج نبود ولی امروز بواسطه ترقیات کشور فوق العاده به آن محتاج هستیم. امروز یک شخص متمدن درهرجای دنیا باشد اگر چندروزی روزنامه خواندن را ترک کند مثل این است که خوابش برده ویا مرده باشد. کمیسیون مطبوعات با جدیت فوق العاده مشغول اصلاح مطبوعات شده است و در نظر دارد که درسبک نامه نگاری هم اصلاحاتی بکند. درنظر داریم روزنامه های ماازحیث چاپ وتصاویر وکاغذ وغیره درجه اول بشود وبرای کسانی که متصدی امورچاپ هستند درنظر گرفته شده است آموزشگاهی تاسیس بشود که اهل فن تهیه نماید. همینطور برای هرچیزی درکشور بایستی آموزشگاهی مخصوص تاسیس بشود که برای هرکاری عمال مخصوص تربیت نماید.

برای اینکه روزنامه نگاری بدست اشخاص دانشمند بیفتد دردانشکده حقوق ازسال آینده درنظر داریم کلاس مخصوص تهیه کنیم.

تربیت آرتیست

کمیسیون دیگرما کمیسیون نمایش است که تحت نظر جناب آقای نصراداره میشود. البته نمایش برای فرهنگ یک کشور ازهرچیزی لازم تراست ودراینجا بکلی فراموش شده است. کمیسیون درنظر گرفت برای دادن نمایش ها عده کافی هنرپیشه تربیت کند وباین منظور هنرستان هنرپیشگی را تاسیس کردیم. البته آقایان میدانند هنرپیشگی مقام بسیار محترمی است ودربعضی ازممالک اهمیت ارتیست ازرجال بزرگ هم بیشتر است. از همین نظر هم بمجرد اینکه هنرستان هنرپیشگی بازشد قریب صدنفراز بانوان وجوانان از بهترین خانواده ها اسم خود را ثبت کرده ومشغول تعلیم شدند.

تغییر ماموریت

اخیرا ازطرف وزارت دادگستری آقایان ذیل تغییر ماموریت یافته اند:

جوادتقوی معاون بازپرس دیوان جزا به بازپرسی سمنان ـ علی اصغر دادرس دادستان گیلان بدادستانی زابل. غلامرضا شریفی بازپرس ساری به بازپرسی قزوین. عبدالله نصیری عضو علی البدل دادگاه شهرستان تربت به بازپرسی دادسرای بیرجند. اسدالله مدرس زاده عضوعلی البدل دادگاه شهرستان بیرجند به عضویت علی البدل دادگاه شهرستان تربت. ابوالقاسم وثوق بریاست دادگستری اردبیل. ابراهیم فخرائی رئیس دادگستری اردبیل به ریاست دادگستری بروجرد. جوادمیراحمدیان دادستان یزد به دادستانی قزوین. تقی امیرجلیلی دادستان زابل به دادستانی یزد. حسین پرتورئیس دادگستری بروجرد به دادستانی گیلان. حسین سیاسی دادستان قزوین به دادستانی ساری. حسین بیدار دادستان ساری بدادستانی رضائیه. حسین فتحی دادستان رضائیه بدادستانی اراک.

میزان درجه حرارت

برطبق دستگاه ثبت آمار جویه دایره آمار شهرداری میزان درجه هوای تهران روز گذشته بقرارذیل بوده است:

ساعت ۱۲ ظهر ۳۷
ساعت ۱ بعدازظهر ۴۰
«حداکثر»
ساعت ۱۲ شب ۱۹/۵۰

تشکیل شرکت

برای واردات و صادرات و معاملات تجارتی شرکتی در بازار، سرای امین‌الملک بنام شرکت تضامنی برادران فردانش بین آقایان حاج آقا بزرگ فردانش، حاج عبدالله فردانش و محمود فردانش با سرمایه یک میلیون و دویست و چهل و شش هزار ریال تشکیل و مبلغ ۶۳۲۸۱۶ ریال و بیست و پنج دینار نقدی و بقیه جنسی است. مدیریت کل شرکت با آقای حاج آقا بزرگ و مدیریت داخلی با حاج عبدالله فردانش و مدیریت خارجی با محمود آقا فردانش میباشد.

«حداقل»
«نقل از اطلاعات ۲۰ تیر ۱۳۱۸»

امروز در ت

من هم موافقم، اما...

دکتر عبدالحسین طاهباز

هفته پیش در روزنامه اطلاعات مقاله وزینی از دوست عزیز خود آقای منوچهر سعید وزیری نماینده سابق شورای ملی خواندم که سخنان آقای دکتر هوشنگ نهاوندی را د رمورد اینکه مملکت دچار قحط‌الرجال شده تفسیر کرده و نوشته بودند که درایران، رجل یا رجال هست ولی در کارهای مملکتی از آنان استفاده نمیشود. واقعا که همینطورست و چرا نباید کارها را بافراد کاردان سپرد؟ آیا مگر نه این است که رجال روشنفکر واندیشه‌مند وآگاه دردهای ملت را بهتر درک میکنند ودرصدد چاره‌جوئی برمیآیند؟ چرا باید دریک اداره دولتی کاری که در عرض دوروز انجام می‌گیرد شش ماه معطلی داشته باشد؟ اینجانب که یک پزشک هستم، روزی بیکی از وزارت خانه ها جهت انجام کارم مراجعه کرده بودم که می‌بایست در حدود سه روز به بنده پاسخ مثبت گویند، اما دراین وزارت خانه انجام این کار را تا یازده ماه طول دادند، آنهم با اعتراض شدید من وتهدید به شکایت به مقامات بالاتر!

بی‌شک اگر حس وطن پرستی ونوع دوستی وایمان بخدا ومقدسات ملی ومذهبی در مسئولین امروجود داشته باشد نارضائی بوجود نمیاید. مردم همه چیز را می‌فهمند و درک میکنند، حتی آن کارگربی‌سواد که تا ۱۵ سال پیش توسری خور بود و امروز روشنفکر واقعی شده است! بنابراین مردم را نمیشود گول و آنان را دست بسر کرد.

ما امروز در کشورمان شاهد ترقیات شگرفی بوده و افتخار می‌کنیم که فرزندان این مرز وبوم هستیم وقدیمی‌ترین ملیت وسنت را داریم. مباهات می‌ورزیم اسلام که ترقی‌ترین دین جهان امروز است آئین همیشگی ماشده است، اما وقتی که در وضع خود نارسائیهائی می‌بینیم بخود میلرزیم واز خود می‌پرسیم خدایا تاکی ما باید اسیر ودرمانده این نابسامانیها باشیم؟

آن چیزی که اینک در فضای سیاسی ایران شایان اهمیت است آزادی بیان وایجاد فضای کامل دموکراسی است، هر چند همه دم از آزادی ودموکراسی میزنند، حتی آنهائی که در پشت پرده آزادی، عفریت استبداد ودیکتاتوری را نهفته نگهمیدارند. چنانکه قبل از ۲۸ مرداد تشکیلاتی از دموکراسی دم میزد، ولی با خود آرم داس وچکش حمل میکرد! بارها هم دیده شده که دم زدن از آزادی وحریت عده‌ای، وسیله‌یی اجرای مقاصد خود آنها بوده نه هدف آنها. ماقانون اساسی داریم ودولت مامجری نص صریح اعلامیه حقوق بشر است، با این وصف نارسائی هائی دارد که مردم را نسبت به اوضاع بی‌تفاوت وبی‌اعتنا نگهمیدارد واز جنبش های ملی باز میدارد:

این روزها از آقای بنی‌احمد، نماینده مردم تبریز، سخنان جالبی شنیده میشود که مایه سرور وخوشحالی است. یادم می‌آید درسالهای پیش از انقلاب در تبریز دانشجویی کفن پوشیده ودربرابر نخست وزیر وقت، دم از آزادی میزد. همین آقای بنی‌احمد نماینده روشنفکر تبریز در روزنامه «عصر تبریز» خطاب به آن دانشجو نوشت : من هم با حرفهای شما موافقم، اما.... حالا جناب آقای بنی‌احمد نماینده سوسیال دمکرات مردم تبریز در مجلس شورای ملی، منهم بنوبه خود با انتقادات بجا وبیانات شورانگیز شما در مجلس موافقم واین افتخار هرآذربایجانی ویا بهتر بگویم هرایرانی است، «اما....»!

حرفهایی از آن سوی سیم

مشکلات خود را به استثنای بعد از ظهر پنجشنبه و روزهای تعطیل با اطلاعات درمیان بگذارید.

تلفن ۳۲۸۴۳۱ از ساعت ۸/۳۰ صبح تا ۴ بعد از ظهر دراختیار شماست.

ما به التفاوت بازنشستگی چه شد؟

بعدازمدتها انتظار، با پرداخت حقوق و مزایای بازنشستگی براساس دریافتی بالاترین شغل موافقت شد و پس از تصویب، حکم آن برای کارمندان بازنشسته وزارت کشور صادر گردید، اما متاسفانه اقدامی نسبت به اجرای حکم نشده است. تقاضای کارکنان بازنشسته وزارت کشور اینست که هرچه زودتر درمورد پرداخت مابه التفاوت مربوط از اول امسال اقدام شود و بیش ازاین کارمندان بازنشسته را چشم براه نگذارند.

بهنام

حکمت این تبعیض را نفهمیدم

در سه راه زندان کنار پیاده رو از صبح تا شب اتومبیل گذاشته‌اند و آنها را با سروصدای زیاد تعمیر می کنند که البته کار گذشته از ایجاد مزاحمت های بی شمار باعث سد معبر نیز می شود. امروز صبح اتومبیل خود را ده سانت روی خط عابر گذاشتم تا بچه‌ام را ببرم به پزشک، اما وقتی برگشتم دیدم مرا جریمه کرده‌اند. درهمان هنگام به افسری که با موتور از کنارم رد می شد گفتم آقا چرا اینها را که دهها اتومبیل در پیاده‌رو گذاشته‌اند جریمه نمی کنید؟ گفت برو از رئیس ما بپرس!

عباس حسن زاده کارمند بازنشسته شهربانی

معنی ضمانت را هم فهمیدیم

حدود دوسال پیش از یکی از کارخانه های پر «ارج» وطن، یک یخچال خریدیم که طبق ورقه ضمانت نامه که از جانب فروشنده و با مهروامضای کارخانه ممهور شده بود، قاعد تا باید تا ۵ سال بدون عیب و نقص کار کند. متاسفانه ظرف این دوسال چند بار این یخچال ضمانتی خراب شد که کلی هم بابت تعمیر آن پول دادم. ناگزیر جریان را با مسئولان کارخانه درمیان گذاشتم و درخواست کردم این یخچال را عوض کنند، اما مسئولان کارخانه از تعویض آن خودداری کردند. درحالیکه هر تولیدکننده‌ای برای جلب مشتری بیشتر باید همیشه رضایت مصرف کننده را درنظرداشته باشد، بعلاوه وقتی کالایی به مارک موسسه استاندارد مزین میشود، علی‌الاصول باید عاری از عیب و نقص باشد.

خانم آذری

اینجا بیمارستان است یا هتل؟

در تلویزیون ۲ سریالی ایرانی نمایش میدهند با نام «غارتگران» همانطورکه از دیگری که نمونه‌اش بیمارستان امریکایی در تهران است. چندی پیش که همسرم دراین بیمارستان بستری بود، برای خدمات جنبی مثل استفاده اجباری از تلویزیون و تلفن که درهمه اتاقها نصب شده و یا استفاده از حمام و غیره مبلغ سرسام‌آوری مطالبه کردند و یا مثلا برای یک جعبه دستمال کاغذی که دراتاق بیمار میگذارند ۲۵۰ ریال و برای تماشای تلویزیون ۶۰۰ ریال و خلاصه بابت خدمات جنبی یک اتاق ۱۵ هزارریال برای هرشب دریافت میکنند. همینطور برای یک ویزیت سرپایی که طبق معمول از یک احوالپرسی تشریفاتی تجاوز نمیکند ۵ هزارریال حق‌القدم جناب پزشک منظور می شود! با این حساب اگر یک بیمار برای اعاده سلامت خود چندی روزی دراین بیمارستان بستری شود، وقتی صورتحساب را باو ارائه دهند بی هیچ تعارفی از وحشت سکته میکند! من نمیدانم دراین میان نقش وزارت بهداری و بهزیستی چیست و سازمان نظام پزشکی چه وظیفه‌ای دارد،

طاهره سعیدی

رادیومهاباد وحرفهای یک‌شنونده

چندی پیش رادیو مهاباد در فواصل برنامه هایش اطلاعیه‌ای بدین مضمون پخش کرد: از فردا موج برنامه های رادیو مهاباد از ۸۹۷ کیلو هرتز به ۸۸۲ کیلو هرتز تغییر خواهد کرد و ازاین پس برنامه های این فرستنده روی طول موج ۸۸۲ کیلو هرتز پخش خواهد شد

از شما چه پنهان ما مردم مهاباد که از مدتها پیش از برنامه های رادیو مهاباد مایوس شده و قطع امید کرده بودیم و بقول معروف عطایش را به لقایش بخشیده بودیم با شنیدن این اطلاعیه کلی خوشحال شدیم و فکر کردیم این سر آغاز تغییراتی کلی در برنامه‌ها و گامی بسوی مردمی شدن برنامه های رادیو مهاباد خواهد شد. ولی بدا بحال ما مردم مهاباد و اطراف که دلخوشیمان تنها چند ساعتی پائید و از فردا که برنامه‌ها روی طول موج جدید پخش شد فهمیدیم که کاسه همانست و آش همان.. برنامه‌ها چون همیشه خسته کننده، بی محتوا و تکراری، ترانه‌ها چه محلی و چه فارسی کلا بی ارزش و... بودند، از آنجائیکه بعنوان یک مهابادی کارمند بی تفریح و پایبند به سنن ملی انتظاراتی از این دستگاه نیمه ملی نیمه دولتی داریم، از سوی خود و همشهریان کرد زبان و مهابادی توجه مقامات مسئول سازمان رادیو تلویزیون ملی ایران را به نکات زیر در باره برنامه های این رادیو جلب می کنم، شاید سرو صورتی به برنامه‌ها داده شود و ما را از احتیاج به شنیدن برنامه های کردی سایر رادیوها بر حذر دارند:

۱ـ قاطی بودن برنامه های کردی و فارسی که تابع هیچ نظم و برنامه‌ای نیست. ساعتی کردی است مدتی فارسی، آنگاه کردی بعد از آن فارسی، فارسی سپس کردی وفارسی (ترانه های در خواستی هر دو با هم) سپس باز هم فارسی و... اگر قرار باشد مردم کرد زبان مهاباد به برنامه های فارسی گوش دهند، رادیوهای تهران، تبریز، رضائیه و غیره بهترین برنامه های فارسی را در ساعات معین پخش می کنند که از لحاظ متن و موضوع خیلی مفیدتر از برنامه های رادیو مهاباد هستند. پس باید برنامه های کردی، فارسی را از هم سوا کرد و سطح هر دو برنامه را بالا برد.

۲ـ برنامه های کردی از نقطه نظر سوء متن و موضوع صفر هستند. حال بگذرم که از نظر گفتاری که لاجرم رابط مشخصی با نوشتن موضوع و مراعات نکات دستوری دارد در سطوح خیلی پائین‌تر از صفراند.

انگار گویندگان این رادیو در بخش کردی زبان مادریشان، هرچیزی است غیر از کردی سورانی، چه زبان کردی دارای لحجات عدیده است و سورانی لهجه کتابی و ادبی آنست که ساکنین منطقه مهاباد نیز بدین لهجه شیرین ایرانی تکلم می کنند، ولی گردانندگان رادیو آن را ملعبه کرده‌اند. چه خوب بود اگر با بیازی نگرفتن این زبان شیرین موجبات دلسردی و یاس و حتی بدبینی مردم منطقه را فراهم نمی کردند.

۳ـ ترانه های خوب کردی مطلقا جایی در این فرستنده ندارند. چرا ماه‌ها است ترانه های حسن زیرک. ماملی و خالقی را پخش نمی کنند که از بزرگترین خوانندگان کرد هستند

۴ـ نظریات و نامه های شنوندگان در این فرستنده رادیویی، کوچکترین اهمیتی ندارند، بارها شخصا تقاضای پخش فلان ترانه کردی را کرده‌ام، ولی یا جواب نداده‌اند یا اگر هم جواب داده‌اند، ترانه‌ای از خواننده‌ای دیگر و حتی گاه غیر کردی از خواننده های فارس برامون پخش کرده‌اند که این خود نشانه بی توجهی مسئولان رادیو مهاباد است به درخواستهای مردم. وقتی در خواست یک ترانه را چنین جواب می دهند، شما حدیث مفصلی بخوانید از پیشنهادها و انتقادات شنوندگان که همه به سطل خاکروبه سرازیر میشوند!

سید علی خضری ـ کارمند دولت. مهاباد.

نظریات کارمندان دولت در مورد قانون استخدام

نظریات خود را برای اصلاح لایحه نهائی قانون استخدام کشوری بوسیله ارسال نامه به روزنامه اطلاعات و یا تماس با تلفن ۳۲۸۶۲۲ از ساعت یک و ۳۰ دقیقه تا ۳ بعد از ظهر هر روز بجز روزهای پنج شنبه و جمعه مطرح کنید.

مقررات ارتقاء گروه فوق دیپلمه های آموزش و پرورش باید تغییر کند

۵۶ نفر از دبیران مدارس راهنمائی تحصیلی شهرستان سراب ضمن ارسال نامه‌ای به روزنامه اطلاعات خواستار این شده‌اند که همزمان با تجدید نظر در لایحه نهائی قانون استخدام کشوری در مقررات مربوط به ارتقاء گروه دبیران نیز تجدید نظر شود.

این عده در نامه خود قید کرده‌اند: دبیران مدارس راهنمائی تحصیلی بخاطر تصویبنامه‌ها و آئین‌نامه‌های متعددی که در وزارت آموزش و پرورش اجرا می‌شود از ادامه تحصیل و ارتقای سطح معلومات و دانش علمی خود محروم شده‌اند و با اینکه دیپلمه‌ها تا گروه ۸ و دارندگان لیسانس تا گروه ۱۲ می‌توانند ارتقاء یابند، معلوم نیست چرا دارندگان مدرک تحصیلی فوق دیپلم حداکثر بعد از سی سال خدمت در سخت‌ترین و مشکل‌ترین مقطع تحصیلی یعنی دوره راهنمائی به گروه ۹ می‌رسند، در صورتیکه فاصله دیپلم تا فوق دیپلم همان فاصله فوق دیپلم تا لیسانس است، لذا پیشنهاد می‌شود که همزمان با تجدید نظر در لایحه نهائی قانون استخدام کشوری با توجه به حقی که در ارتقاء گروه از دارندگان مدرک فوق دیپلم از بین می‌رود در این باره اقدام لازم بعمل آید.

آقای علی دانشور دبیر راهنمائی ناحیه ۱۶ تهران در مدرسه راهنمائی ادهم در نامه ارسالی خود به روزنامه اطلاعات نوشته است: چرا باید هر پنج سال سابقه خدمت دبیران راهنمائی فقط معادل چهار سال ارزش داشته باشند، در حالیکه تمام دست اندرکاران و کارشناسان آموزشی معتقدند که خدمت در دوره‌های ابتدائی آسانتر از مقاطع دیگر نمی‌باشد، ولی آموزش و پرورش هنگام دادن ارتقاء گروه هر ۵ سال سابقه خدمت دوره ابتدائی را ۴ سال در نظر می‌گیرد لذا پیشنهاد می‌شود که همزمان با تجدید نظر در مقررات اداری و استخدامی با رفع این مشکل دلگرمی بیشتر دبیران راهنمائی تحصیلی فراهم شود و ترتیبی اتخاذ گردد که تمام سوابق خدمت دبیران در دوره‌های ابتدائی محسوب گردد.

تورهای تابستانی
شرکت لوان تورهوائی
شماتورمورد علاقه خودراانتخاب کنید پرداخت

عوارض خروجی گذرنامه با شرکت لوان تور هوائی

نام تور	مدت	مسیر تور	تاریخهای حرکت از تهران	بهای هر نفر باعوارض گذرنامه	نام هتلهای لوکس درجه۱
عروسهای زیبا	۱۵ روزه	رم ـ ناپل ـ کاپری ـ آناکاپری سورنتو ـ پاریس ـ لندن	۴ مرداد ـ ۲۰ مرداد ۶ شهریور ـ ۲۴ شهریور	۹۷۰۰ تومان	رم ـ هرمیتاژ ـ پاریس ـ ترمینوس یاکتگورد لندن ـ رویال کنزینتون
گیتار	۲۰ روزه	استانبول ـ رم ـ بارسلون پاریس ـ لندن	۳ مرداد ـ ۲۷ مرداد ۲۴ مرداد ـ ۱۶ مرداد	۱۰۵۰۰ تومان	استانبول ـ اتاب ـ رم ـ هرمیتاژ ـ بارسلون ـ دیپلماتیک ـ پاریس ترمینوس ـ لندن ـ رویال‌کنزینتون
فلامینکو	۱۶ روزه	رم ـ مادرید ـ بارسلون ـ لندن	۹ مرداد	۹۹۰۰ تومان	رم ـ هرمیتاژ ـ مادرید ـ کازابلانکا بارسلون ـ دیپلماتیک لندن ـ رویال کنزینتون
کارمن	۲۰ روزه	مادرید ـ کازابلانکا ـ تونس ـ رم	۲۹ تیر ـ ۲۴ مرداد	۱۰۵۰۰ تومان	مادرید ـ کاستلانا ـ کازابلانکا تونس دولاتـ رم ـ هرمیتاژ
ونوس	۱۵ روزه	استانبول ـ رم ـ لندن	۳۰ تیر ـ ۱۰ شهریور	۹۶۰۰ تومان	استانبول ـ مکاکا ـ رم ـ هرمیتاژ لندن ـ رویال ـ کنزینتون
رویاها	۲۱ روزه	کپنهاگ ـ استکهلم ـ اسلو ـ پاریس	۲۹ تیر ـ ۲۴ مرداد	۱۳۵۰۰ تومان	کپنهاگ ـ پنتا ـ استکهلم کنتیناتال ـ اسلو ـ گراند
آمریکا	۲۲ روزه	نیویورک ـ واشنگتن ـ میامی لوس آنجلس ـ بوری هیلز ـ هالیوود دیسی لند ـ لاس وگاس سانفرانسیسکو ـ لندن	۱۰ مرداد ـ ۱۰ شهریور ۱۱ مرداد	۱۷۲۰۰ تومان	هالیدی ـ میامی ـ هالیدی لوس آنجلس هیلتون ـ لاس وگاس هالیدی ـ سانفرانسیسکو ـ سانفرانسیس لندن چسی ـ یارویال کنزینتون
گیشا	۲۱ روزه	بانکوک ـ سنگاپور ـ مانیل توکیو ـ هنگ	۲۹ تیر ـ ۲۶ مرداد	۱۴۰۰۰ تومان	بانکوک ـ هایت ـ سنگاپور اوراتوریا ـ مانیل ـ شرایتون توکیو ـ نیوجاپان هنگ کنگ هیلتون
ارکیده	۱۱ روزه	هنگ کنگ ـ بانکوک	۳۰ مرداد ـ ۱۳ شهریور	۹۲۰۰ تومان	بانکوک ـ هایت هنگ کنگ ـ هیلتون

● کلیه تورهای بالا باهواپیماهای جت آخرین سیستم وهتل درجه یک باصبحانه وگردش درشهرهای مورد بازدید به همراهی راهنمایان محلی وسرپرستان ایرانی وپرداخت عوارض خروجی گذرنامه انجام میشود و مشتریان محترم تورهای بالارافقط منحصرا از

● شرکت لوان تورهوائی واقع در میدان فردوسی تهران میتوانند خریداری نمایند.

● جهت هرگونه اطلاعات ورزرو جابه آژانس لوان تور هوائی واقع درمیدان فردوسی تلفن ۳۷۲۰۷۱ ـ ۳۷۲۰۷۲ ـ ۳۷۲۰۷۳
درصورتیکه ۳۷۲۰۷۶ ـ ۳۷۲۰۷۷ مراجعه نمایند. مشتریان محترم شهرستانی میتوانند باتلفن ۳۷۲۰۷۷ با باتلفنهای بالاتماس حاصل نمایند.

● درصورتیکه متقاضیان خودعوارض گذرنامه به پردازند مبلغ ۲۲۰۰۰ ریال ازقیمت تورکسر بقیه مبلغ بعنوان بهای توردریافت میشود برای مثال قیمت تور ۲۰ روزه گیتار بدون عوارض گذرنامه فقط ۸۳۰۰ تومان میباشد.

آیا ورق آلومینیوم مصرف میکنید؟

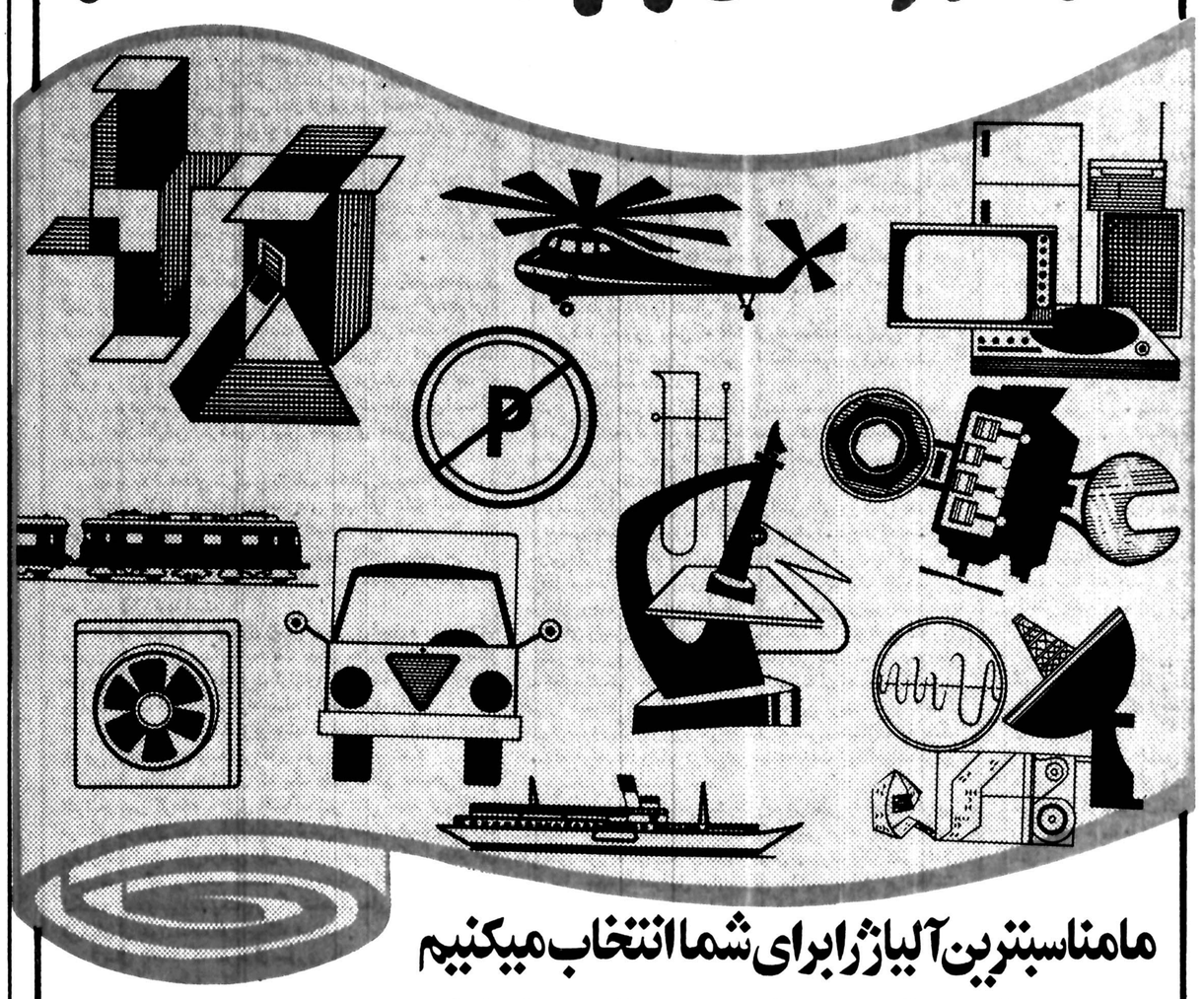

مامناسبترین آلیاژرابرای شما انتخاب میکنیم

کارخانجات نورد آلومینیوم آلوم‌پارس ، بزرگترین واحد نورد آلومینیوم خاورمیانه آماده است تا نیاز صنایع ایران را نسبت به انواع ورق آلومینیوم برآورده کند .

- آلیاژ ۱۱۴۵ برای تهیه ظروف آلومینیوم
- آلیاژ ۱۰۵۰ برای مقاومت و شفافیت
- آلیاژ ۳۰۰۳ برای تحمل فشار زیاد
- آلیاژ ۵۰۱۰ برای پوشش بدنه و سقف ساختمانها
- ودهها ورق گوناگون دیگر با آلیاژهای مختلف

قبل‌از خرید آلومینیوم با ما تماس بگیرید . آلوم‌پارس
ALUMPARS CO. دفترفروش : بلوارپهلوی (میرداماد) پلاک ۷۸ تلفن : ۷ـ۲۲۹۰۱۳

ALCOA

املت بخورید
غذای پرانرژی ، سالم ، وسریع

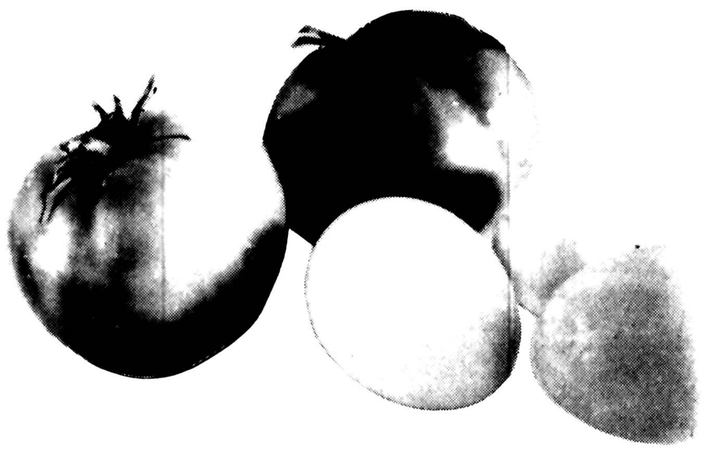

به رشد کودکان شما کمک میکند

سند یکای مرغداران تهران

1266 آرانگرد

شنبه‌ها دنیای ورزش

فیگارو

جدایی دوقطب کمونیسم بیشتر می‌شود

مسکو درسال ۱۹۶۰ کارشناسان خود را ازچین فراخوانده و کلیه کمک های اقتصادی اش را به پکن بحال تعلیق درمی اورد. این سرآغاز جدائی میان دوقطب بزرگ کمونیسم بین المللی بود.

تدابیری که اکنون جانشینان مائو پس از هیجده سال علیه «ملت برادر» ویت نام بکار بسته‌اند نتیجه مستقیم واجتناب ناپذیر این «جدائی تاریخی» است. البته انگیزه های دیگری نیز برای تیرگی روابط بین چین و جمهوری ویت نام وجود دارد. بطوریکه میدانیم شبه جزیره هندوچین مدتها سرزمین مستعمره امپراتوری چین بود و همین اواخر کشمکش شدیدی بر سر کنترل جزایر «پاراسل» که گفته میشود دارای معادن نفتی سرشار فلات قاره است درگرفت.

خطر قدرت نظامی ویت نام برای کامبوج و فشاری که به چینی های ساکن ویت نام وارد میشود ازجمله انگیزه های دیگر بحران روابط هانوی و پکن بشمار میروند.

باین ترتیب از مدتها پیش عناصر یک بحران وخیم جمع بود و برای جدائی قطعی چین و ویت نام کافی بود که رهبران هانوی بیک اقدام (جنایت) جبران ناپذیر بزنند. سرانجام جمهوری ویت نام روز ۲۹ ژوئن با اعلام رسمی عضویت خود درسازمان اقتصادی اروپای شرقی آخرین رشته هائی را که هنوز هانوی را به پکن پیوند میداد پاره کرد و بطورقطع به اردوگاه شوروی، دشمن شماره یک ملت چین پیوست. ازاین پس دیگر جدائی «دوبرادر دشمن» اجتناب ناپذیر بود. برای رهبران پکن پیوستن یک کشور اسیائی که درمنطقه نفوذ طبیعی جمهوری خلق چین قرار گرفته بیک سازمان اروپائی قابل تحمل نبود.

موضوع کاملا روشن است. چین که از شمال و مغرب با طولانی ترین مرزهای جهان از امپراتوری شوروی جدا میشود نمی توانست به ارامی گسترش سایه مخوف همسایه بزرگ خود را درجناح جنوبی اش پذیرا شود.

البته نفوذ مسکو در هانوی تازگی ندارد. شوروی درتمام مدت جنگ آزادی بخش علیه نیروهای فرانسوی و لشکریان امریکا خیلی بیش از چین به ویت نام شمالی کمک کرده است. و بی شک کمک های بیدریغ مسکو در پیروزی ویتنام بر فرانسویان و امریکائیان سهم بسزائی داشته است.

از سوی دیگر فعالیت های تسلیحاتی عظیم کرملین در سالهای اخیر اوضاع را در اسیا دگرگون کرده است. علاوه بر پایگاههای مهم دریائی «ولادیوستک» بتازگی یک ناوگان نیرومند شوروی در دریای چین مستقر شده و درعین حال مسکو در کرانه های دریای سرخ و اقیانوس هند نیز مواضع مهمی بدست اورده و بیک قدرت بزرگ اسیائی تبدیل شده است.

درماههای اخیر اغلب گفته میشود که جنگ سوم جهانی ازهم اکنون از افریقا آغاز شده است. ایا باید ازاین پس کانون اصلی جنگ را در هندوچین جستجو کرد؟ دراینجا بی مناسبت نیست به مراحل مختلف روابط چین و ویت نام از سال ۱۹۵۰ تا روز سوم ژوئیه که پکن کارشناسان خود را از ویت نام فراخواند نظرافکنیم. روز ۱۸ ژانویه ۱۹۵۰ روابط دیپلماتیک بین جمهوری خلق چین و جمهوری دموکراتیک ویت نام برقرار شد. روز ۲۱ ژوئیه ۱۹۵۹ قرارداد ژنو درباره تقسیم ویت نام با حضور چوئن لای در ژنو امضاء شد.

درماه دسامبر ۱۹۴۵ و ژوئیه ۱۹۷۵ قراردادهای کمک اقتصادی، فنی و مالی با ویت نام امضاء شد.

اما درسال ۱۹۷۲ با سفر تاریخی ریچارد نیکسون به پکن برای نخستین بار ابرهای تیره‌ای درآسمان روابط چین و ویتنام پیداشدو هانوی جمهوری خلق چین را به «خیانت» متهم کرد. دوسال بعد در ژوئیه ۱۹۷۴ چین جزایر پاراسل را اشغال کرد.

درماه دسامبر ۱۹۷۶ چهارمین کنگره حزب کمونیست ویت نام شخصیتهای طرفدار چین از کمیته مرکزی حزب کمونیست اخراج شدند و برای نخستین بار روزنامه های هنگ کنگ از بروز حوادث مرزی بین دوکشور خبر دادند.

درماه مارس ۱۹۷۸ هزاران بازرگان چینی در سایگون علیه مصادره دارائی شان دست بتظاهرات زدند از ان پس روابط پکن و هانوی پیوسته روبسردیمیرفت. تا اینکه روز سوم ژوئیه چین رسما اعلام داشت که کلیه کمکهای خود را به ویت نام بحال، تعلیق دراورده و کارشناسان چینی را ازویت نام فراخوانده است.

اسوشیتدپرس

بازار مشترک از امریکا و ژاپن چه می‌خواهد

هلموت اشمیت صدراعظم آلمان فدرال درمیان دستیاران خود در خلال یکی از کنفرانس های سران بازار مشترک اشمیت خودرا برای میزبانی کنفرانس سران ممالک بزرگ صنعتی غرب آماده می کند.

کشورهای اروپائی از آمریکای شمالی وژاپن میخواهند طرحی مشابه ویا بهتر از طرح تاسیس صندوق ۵۰ میلیارد دلاری بمنظور ایجاد ثبات در سیستم پولی جهان ارائه دهند.

هشت روز قبل از ملاقات جیمی کارتر رئیس جمهوری آمریکا، پی‌یرالیوت ترودو ـ نخست وزیر کانادا، تاکئوفوکودا نخست وزیر ژاپن رهبران بازار مشترک نیز ضمن ارائه یک برنامه عمل مفصل خواستار پاسخ آمریکا، کانادا وژاپن بمنظور پایان دادن به کسادی اقتصاد جهانی شدند.

در طرح کشورهای اروپائی پیش‌بینی شده است:

۱ـ یک صندوق مشترک که سرمایه ان از طلا، دلار وارزهای سایر کشورها خواهد بود بمنظور جلوگیری از نوسانات شدید ارزش پول کشورهای عضو تشکیل خواهد شد. سرمایه ۵۰ میلیارد دلاری این صندوق بیش از سرمایه صندوق بین‌المللی پول که مقرآن در واشنگتن است خواهد بود.

مالیاتها کاهش خواهد یافت، سرمایه گزاریهای عمومی وکمک به کشورهای فقیر بمنظور توسعه تجارت وکاهش تعداد بیکاران افزایش خواهد یافت. تعداد بیکاران در کشورهای اروپائی و آمریکا در حال حاضر بیش از ۱۷ میلیون نفر است.

اتکای کشورهای اروپائی برمنابع خارجی انرژی تاسال ۱۹۸۵ از طریق کاهش واردات نفت ومصرف آن ویافتن منابع جدید انرژی به نصف کاهش خواهد یافت. انتظار میرود در اوائل ۱۹۸۵ نفت برای مدتی طولانی کمیاب شود وبهای آن شدیدا افزایش یابد.

دادوستد کشورهای جهان از طریق کاهش تعرفه های گمرکی وروشهای حمایت از صنایع داخلی وبالابردن عمدی میزان مصرف افزایش خواهد یافت. در مورد جزئیات برخی از این طرحها بایستی مطالعات بیشتری صورت گیرد.

دربین کشورهای اروپائی نیز اختلافات مهمی وجود دارد. مثلا انگلستان مایل است از جزئیات طرز کار سیستم پولی تازه مطلع شود. هلموت اشمیت صدراعظم آلمان غربی گفته است تا زمانی که از روش کارتر در مورد محدود کردن مصرف نفت در آمریکا وواردات آن که موجب کاهش ارزش دلار وبرهم خوردن ترتیبات پولی جهان شده است آگاه نشود از اظهار نظر دراین مورد خودداری خواهد کرد.

اشمیت بعنوان رئیس فعلی بازار مشترک درباره روش بهبود اوضاع اقتصادی جهان در کنفرانس سران کشورهای صنعتی غرب که روز ۱۶ و ۱۷ ژوئیه دربن تشکیل میشود سخنرانی خواهد کرد.

دراین کنفرانس کارتر، ترودو، فوکودا، والری ژیسکاردستن رئیس جمهوری فرانسه وشخص اشمیت شرکت دارند.

کشورهای اروپائی روز جمعه در پایان مذاکرات خود در برمن به وضوح اشاراتی به کارتر،ترودووتاناکا کردند و بعنوان مثال درمورد انرژی کشورهای اروپائی لزوم کاهش مصرف وذخیره نفت توسط سایر کشورهای صنعتی را مورد تاکید قراردادند. کشورهای اروپائی درباره طرح سیستم جدید پولی خود گفتند هدف آنها کمک به دلار است نه آسیب رساندن به آن وبهمین علت مقداری از دلارهای فراوان را که درسراسر اروپا شناور است جذب خواهند کرد. کشورهای اروپائی در مورد توسعه اقتصاد خودومبارزه با تورم وارد جزئیات نشدند وتنها به ذکر این نکته که این مسئله از اهم موضوعات مورد مذاکره خواهد بود قناعت کردند. سیست کشورهای اروپائی در مورد کمک به کشورهای فقیر آفریقا وآسیا بمنظور بهره‌برداری از منابع اساسی آنها از مواد معدنی گرفته تا منابع انرژی و مواد اولیه با سیاست آمریکا هماهنگی دارد. اما کشورهای اروپائی خواستار کمک کانادا و ژاپن هستند.

منابع خارجی

تصادم گروهها در کابل

در نخستین روزهای هفته‌ی پیش، دفتر سیاسی (پولیت بورو) حزب خلق افغانستان به ریاست نورمحمدتره کی، رئیس شورای انقلابی، دبیرکل کمیته‌ی مرکزی حزب خلق وصدراعظم افغانستان، تشکیل جلسه داد و «گزارش مهم» آقای تره کی را مورد تجزیه وتحلیل وتصویب قرارداد.

این «گزارش مهم» روی سه مورد استقرار حکومت خلق، سیاست خارجی واوضاع اقتصادی افغانستان نگاشته شده بود. با آنکه جزئیات این گزارش نشرنشد، ولی انتصاب چند شخصیت مهم کمیته‌ی مرکزی حزب پرچم به عنوان سفیر، که طی چند روز پی‌درپی واقع شد، نشان داد که ماه عسل دوماه وچند روزه‌ی ائتلاف گروههای خلق وپرچم پایان یافته است و «رفقا» دوستانه از هم جدا شده‌اند!

رهبر خلق براریکه‌ی قدرت محکمتر نشست ورهبر پرچم با اعوان وانصار خویش به نحوی «تبعید» شد.

بدون تردید این دگرگونی به پیشنهاد تره کی وتائید پولیت بوروی حزب خلق افغانستان صورت گرفته است که میتواند در نوع خویش یک «کودتای سیاسی» در چهارچوب آزمون قدرت میان دوگروه رقیب سابق ورفیق لاحق، شمرده شود. وقوع چنین کودتاهای بی‌سروصدا که معمولا از چهاردیواری دفتر سیاسی، فراتر نمیرود، در کشورهای بزرگ مارکسیستی تقریبا یک «سنت» است.

دوهفته پیش، برادر کوچک ببرک کارمل، محمود بریالی وسپس دکتر نجیب که اعضای برجسته کمیته‌ی مرکزی پرچم بودند، به سفارت افغانستان درراولپندی وتهران منصوب شدند.

آخرین خبرها حاکی از انتصاب ببرک کارمل، نایب رئیس شورای انقلاب، بسمت سفارت افغانستان در پراک است که همزمان با آن نورمحمد نوروزیر امورداخله ودکتر اناهیتا را تب زاد، یگانه وزیرزن کابینه ووزیر اموراجتماعی وعبدالوکیل، دبیر کل وزارت امورخارجه، به ترتیب به سفارت افغانستان در واشنگتن، بلگراد ولندن برگزیده شدند واحتمال دارد سایروزرای گروه پرچم نیز به همین سرنوشت دچار شوند، یا در قبال مسائل داخلی وخارجی، تغییر روش دهند وشیوه‌ی اعتدال رهبری حزب خلق را بپذیرند.

وزارتخانه های، رادیو و تلویزیون، اطلاعات وفرهنگ، بازرگانی، برنامه‌ریزی وسرحدات، هنوز هم دردست طرفداران گروه پرچم قراردارد واغلب کمیسران حزبی پرچم به ریاست اداره های مربوط به این وزارتخانه ها برگزیده شده‌اند وبدون تردید جابجائی وزرا، تشکیلات انسانی این وزارتخانه ها را نیز دستخوش تحول خواهد کرد واعضای حزب خلق جاهای آنها را خواهند گرفت.

دورشدن افراطی ها از مرکز قدرت کابل، یک موفقیت بزرگ برای سیاست اعتدالی آقای تره کی پنداشته میشود، زیرا اودر مبارزه‌ی قدرتی که پس از انقلاب ۷ اردیبهشت برای گرفتن مقام های عمده‌ی دولتی بین این دو گروه که یکسال پیش ازانقلاب با هم مجددا ائتلاف کرده بودند، درگرفته بود، برنده شده است ولابد در کمیته‌ی مرکزی حزب وشورای انقلابی که ۴۸ عضو دارد نیز اکثریت را بدست اورده است.

تره کی میخواهد از یک سیاست میانه‌روی پیروی کند وبارها بدین نکته اصرار ورزیده است که غیرمتعهد باقی خواهد ماند.

در آخرین مصاحبه‌ای که آقای تره کی، بعداز تصفیه‌ی اخیر با یک روزنامه‌نگار چک اسلواکی بعمل اورد، گفت: مناسبات حسنه با کشورهای دوست، ادامه خواهد یافت واقداماتی در تقویت همکاری با این کشورها صورت گرفته است.

آقای تره کی چندین بار در مصاحبه اخیر خود گفته است که: دولت افغانستان مایل است نقش فعالی در تقویت صلح در منطقه وجهان ایفا کند.

تقویت سیاست عدم تعهد افغانستان، اعتماد بیشتر کشورها را به آن کشور جلب می کند ودر نتیجه امکانات کمک های مالی به افغانستان که اینک برای تحویل هزینه‌ی برنامه‌ی پنجساله عمرانی واقتصادی کشور بدان سخت نیازمند است، پدید میاید وپشت منظره سیاسی تحولات اخیر افغانستان، سیمای تصویر سیاست خارجی آن کشوررا روشنتر میسازد.

دفتر کمیل شمعون به این صورت درآمده است

نماینده اطلاعات بیروت

ریشه های حوادث جاری لبنان

درحالی که چندروز ازتهدید به استعفای پرزیدنت الیاس سرکیس می گذرد، روزنامه های بیروت هرروز را درتاریخ بحران این کشور سرنوشت ساز می خوانند.

یکهفته بعداز بمباران مناطق مسیحی نشین توسط سربازان سوری نیروهای بازدارنده عرب و سفر شکست خورده فواد پطرس وزیرخارجه به دمشق، رئیس جمهوری لبنان تهدید کرد که استعفا خواهد کرد. زیرا نمی تواند ناظر برکشتار مردم بیگناه باشد.

کامل الاسعد رئیس مجلس لبنان ازپذیرفتن استعفای سرکیس سرباز زد و توجه داد که قبل از هرچیز باید باسیاستمداران لبنانی مشورت کند.

بلافاصله شخصیت های مسلمان و مسیحی همراه باسفرای عرب و خارجی به کاخ ریاست جمهوری دربعبدا رفته و از سرکیس تقاضا کردند درتصمیم خود تجدید نظر کند و رئیس جمهوری نیز فعلا مسئله استعفای خودرا مسکوت گزارده است.

درسال ۱۹۶۰ ، هنگامی که ژنرال فواد شهاب رئیس جمهوری لبنان بود، زمانی که دید نمی تواند نیروهای پراکنده را گردهم اورد استعفا کرد. استعفای شهاب باعث شد گروه های مختلف سیاسی بدور رئیس جمهوری گردآیند و او توانست قدرت را کاملا دردست بگیرد و ازآن به بعد چنان نظم و آرامشی درلبنان بوجود آمد که امروزه مردم حسرت دوران شهاب را می خورند. جالب این است که دران زمان الیاس سرکیس رئیس جمهوری فعلی رئیس دفتر پرزیدنت شهاب بود.

تهدید به استعفای سرکیس بازتاب مختلفی درمحافل راست و چپ لبنان داشته است. روزنامه های چپ گرا علت استعفا را سرسختی احزاب کتائب و ملیون آزادیخواه می دانند، درحالی که رادیوی کتائب علت آن را مخالفت سرکیس بااعزام بیشتر سربازان سوری به لبنان و عدم پیروی نیروهای بازدارنده عرب ازدستورات سرکیس ذکر کرده است.

دراین میان کمیل شمعون رئیس جمهوری اسبق و رئیس حزب ملیون آزادیخواه شدیدا به مخالفت باسوریه برخاسته و خواستار خروج نیروهای بازدارنده عرب ازلبنان شده است. شمعون ازدولت خواسته است اجازه دهد افراد مسلح احزاب دست راستی به ارتش ازهم پاشیده لبنان بپیوندند زیرا «تنها افراد سازمان یافته‌ای هستند که می توانند جلوی فلسطینی ها و سوری ها بایستند.»

درحال حاضر بعداز آن که یک هفته مناطق مسیحی نشین اشرفیه، عین الرمانه و فرق الشباک زیر آتش شدید توپخانه و موشک سربازان سوری قرارداشت، نوعی ارامش دردوسوی بیروت برقرار شده است، ولی درعین حال از، آن بیم می رود که باردیگر این آتش بس ـ که برخلاف گذشته درمورد آن توافقی نشده است ـ شکسته شود و بیروت یک باردیگر شاهد نبردهای خونینی شود که قربانیان آن بدون شک افراد بیگناه هستند.

ازسال ۱۹۷۶ که سربازان سوری وارد لبنان شدند، تاکنون سیاست لبنانی دمشق، تغییر زیادی کرده است. درابتدا احزاب محافظه کار و مسیحی ازورود سربازان سوری استقبال کردند و نبردهای شدیدی میان چپ گرایان و فلسطینی ها بانیروهای سوریه روی داد.

بعداز سفر سادات به بیت المقدس و مخالفت فلسطینی ها و سوری ها باسیاست مصر، روابط دوطرف حسنه شد. بااین حال روابط سرد سوریه با مسیحیان بدون آن که بحرانی شود به حال خود باقی ماند.

دراواسط ماه ژوئن امسال، بدنبال قتل رئیس شعبه حزب کتائب درشکا ـ شمال لبنان ـ گروهی ازافراد مسلح حزب کتائب که طرفداران فرنجیه را متهم بدست داشتن دراین قتل کرده بودند، به شهرک اهدن حمله برده و تونی فرنجیه پسررئیس جمهوری سابق، نماینده پارلمان ووزیر اسبق پست و تلگراف و تلفن لبنان را همراه باهمسر، دختردوساله و ۳۳ نفر دیگر را بقتل رساندند. ازان ببعد روابط سوری ها که همیشه بافرنجیه دوستی داشتند، باکتائب بشدت بحرانی شد. چندروز بعد، گروهی مسلح به دهکده های منطقه البقاع ـ درنزدیکی مرزلبنان باسوریه ـ حمله برده و بیش از ۳۰ کتائبی را قتل عام کردند.

معلوم نیست که آیا حمله دوم بخاطر انتقام قتل تونی فرنجیه بوده یانه، ولی باآن که درحدود یک ماه ازکشته شدن او می گذرد، براساس یک سنت خانواده فرنجیه جسد او دفن نشده تا انتقام خونش گرفته شود.

بااین حملات محیط برای ازسرگرفته شدن نبرد آماده شد. اولین بار در منطقه عین الرمانه تیراندازی هائی صورت گرفت و سربازان سوری باتوپخانه به آن پاسخ دادند و بازهم طبق معمول ۲۲ نفر بیگناه جان خود را ازدست دادند.

روزیکشنبه گذشته نبرد به اوج خودرسید واین بار مناطق اشرفیه وفرن الشباک را نیز شامل شد. سربازان سوری با موشک وتوپ به اشرفیه حمله بردند. تعداد تلفات با آن که رسما اعلام نشده، ولی براساس آمارغیررسمی بیش از ۲۰۰ کشته و۵۰۰ زخمی است. رادیوی صدای کتائب زیان های مالی را سه ملیاردلیره (۷ ملیاردتومان) براوردکرده است.

دست چپی ها وسوری ها مسیحیان را متهم به همکاری با حزب کتائب می کنند، درحالی که راست گرایان سوریه را متهم می کنند که قصد دارد لبنان را اشغال کند.

این نبرد تا سه روز پیش که هفت فروند جنگنده اسرائیلی درارتفاع کم برفرازبیروت دیوار صوتی را شکستند وسرکیس تهدید به استعفا کرد ادامه داشت.

اکنون سوال مهم این است که درآینده چه خواهد شد؟ آیا احزاب کتائب وآزادیخواه جمع آوری اسلحه وبرکناری سعدحداد که متهم به همکاری با اسرائیلی ها درجریان حمله اخیراسرائیل به جنوب لبنان شده است، موافقت خواهندکرد؟

آیا راست گرایان موفق می شوند نظرکشورهای بزرگ را جلب کرده تا به سوریه فشار بیاورند از لبنان خارج بشود ـ هرچند که بعید است ـ ولی اگر سوریه از لبنان بیرون برود چه پیش می آید؟ اگرسرکیس واقعا استعفا کند چه پیش می آید؟ بدون شک یک خلاء سیاسی درلبنان بوجود خواهد آمد. براساس قانون اساسی درصورت مرگ یا استعفای رئیس جمهوری پارلمان لبنان باید حداکثر ظرف سه روز رئیس جمهوری جدیدی را انتخاب کند، ولی بدون شک وضع فعلی نه اجازه تشکیل جلسه پارلمان را می دهد ونه آن که نامزدی که مورد قبول همه اطراف باشد وجود دارد وبه این ترتیب لبنان با جنگ خانمان سوزدیگری روبرو خواهد شد که بسی وحشتناک ترازجنگ دوساله خواهد داد وشاید درک این مسئله باعث شود اطراف درگیر از سرسختی خوددست بردارند.

آیا همانطور که شایع است سوریه شرایطی را که درکنفرانس لاذقیه ـ میان اسدوسرکیس ـ وضع کرده پس خواهد گرفت؟ (گفته می شود سوریه خواستار آن شده که لبنان بصورت یک کشور فعال خط اول جبهه با اسرائیل درآید، ولی سرکیس با این امر مخالفت کرده است.) ـ سوریه شدیدا وجود هرگونه شرطی را تکذیب کرده است.

هیچ چیز معلوم نیست وهمه درحالت انتظار بسر می برند.

این احتمال نیز وجود دارد که لبنان تقاضا نماید ـ زیرفشار مسیحیان واحزاب راست گرا ـ ماموریت نیروهای سازمان ملل شامل تمام مناطق لبنان بشود. ریمون اده نماینده پارلمان ونامزد شکست خورده انتخابات ریاست جمهوری ـ درسال ۱۹۷۶ دربرابرسرکیس ـ ازدولت فرانسه تقاضا کرد از شورای امنیت سازمان ملل متحد بخواهد برای بررسی مسئله لبنان تشکیل جلسه داده وموافقت کند نیروهای این سازمان درسرتاسر اراضی لبنان، بخصوص درمرزهای این کشور باسوریه مستقر بشوند. (اده درجریان جنگ دوساله با آن که مسیحی بود، طرف چپی ها را گرفت وبلافاصله بعداز ورود نیروهای سوری به پاریس رفت وتاکنون بحالت تبعید اختیاری درانجا بسر می برد. اده تنها شخصیت لبنانی است که علنا با موافقت نامه قاهره مخالفت کرد وخواستار لغو آن شده است. اوهمچنین از سال ۱۹۶۹ تقاضا کرده است نیروهای سازمان ملل درمرزهای لبنان واسرائیل مستقر شوند).

به این ترتیب وضع درلبنان نامشخص است. اگردوطرف از قسمتی از خواسته های خوددست بردارند این امکان می رود که آرامش درلبنان برقرار شود.... ولی مسلما موقتی بوده وهمانطور که سیاستمداران مختلف عقیده دارند تا زمانی که بحران خاورمیانه حل نشود، لبنان روی آرامش قطعی را نخواهد دید...

تا ۵۰ سال دیگر اسرائیل نابود خواهد شد

ترجمه: فرامرز فرامرزی

«دولت اسرائیل بزودی نابود خواهد شد، حالا چه مذاکرات صلح‌امیز با عرب ها به نتیجه ای برسد یا جنگ دیگری سربگیرد، چه اراضی اشغالی به اسرائیل منضم بشود یا نشود، اسرائیل بزرگ بوجود بیاید یا نیاید. نابودی اسرائیل تنها به زمان احتیاج دارد».

این قسمتی از مقاله‌ای است که یک نویسنده زن یهودی نوشته و در روزنامه اسرائیلی «یدعوت اهارانوت» چاپ شده است.

نویسنده مقاله که خانم «اوراشیم اورا» نام دارد مقاله خود را چنین اغاز می کند:

حتی اگر راه حلی مسالمت‌امیز برای بحران اسرائیل با همسایگانش پیدا شود، یک خطر جدی ما را تهدید می کند و از خطر «دموگرافی» یا فزونی نژاد عرب دراسرائیل است.

درکتاب امار سال ۱۹۷۷ امده است که نسبت افزایش جمعیت درمیان یهودیان ۱/۷۵ درصد است، درحالی که این نسبت درمیان عرب ها به ۳/۵ درصد می رسد.

به این ترتیب هرچهل سال تعداد یهودیان دوبرابر می شود، ولی عرب ها برای این کار تنها به بیست سال احتیاج دارند.

درسال ۱۹۷۷ جمعیت اسرائیل به شرح زیر بود:

۱ـ یهودیان ۲/۰۶۵/۰۰۰	نفر
۲ـ عرب (۱۹۴۸) ۶۷۰/۰۰۰	نفر
۳ـ عرب ساحل غربی ۷۰۰/۰۰۰	نفر
۴ـ عرب نوار غزه ۴۳۰/۰۰۰	نفر
جمع کل عرب ۱/۸۰۰/۰۰۰	نفر

به این ترتیب بعداز هشتادسال تعداد یهودیان چهاربرابر و تعداد عرب ها شانزده برابر خواهد شد.

امروزه در اسرائیل و مناطق اشغالی ۱/۸۰۰/۰۰۰ عرب زندگی می کنند. نسبت افزایش جمعیت میان انها ۳/۷۵ درصد است که بالاترین نسبت درجهان بشمار می رود.

اگر این نسبت بالا و پائین برود، دربیست سال اینده تعداد یهودیان به ۴/۳ ملیون و عرب ها به ۳/۴ ملیون نفر می رسد.

خط سرخ یا تساوی یهودیان با عرب ها، درسی سال اینده بوجود می اید و بعدازان اکثریت یهود به صورت اقلیت درمی ایند. به این ترتیب بین سی تا پنجاه سال اینده یهودیان حاکمیت خود را ازدست داده و حتی بدون شلیک یک گلوله دولت اسرائیل نابود می شود.

ان هائی که طرفدار انضمام اراضی اشغالی به اسرائیل هستند معتقدند که عرب ها در مجتمع یهودی حل شده و نسبت فزونی جمعیت انها همسان با یهودیان خواهد شد.

دکتر بارگودا، استاد دموگرافی (علم امار اسنانی) دانشگاه عبری بیت‌المقدس عقیده دارد که اگر روابط یهودیان با عرب ها ادامه پیدا کند، نسبت مرگ و میر میان عرب های مناطق اشغالی کاهش یافته و به این ترتیب نسبت فزونی جمعیت افزایش خواهد یافت.

اکثریت عرب ها روستائی بوده و فرزندان زیاد برایشان مشکل مهمی نیست، بلکه فرزندان انها همانند کارگر و کشاورز مجانی بوده و از زمانی که از خانه خارج می شوند بصورت یک منبع مهم درامد درمیایند.

به این ترتیب امیدی به تغییر دموگرافی عرب ها نمی رود و از سوی دیگر نمی توان گفت که عرب ها برای تغییر حاکمیت منتظر می مانند که بصورت اکثریت درایند.

تعداد عرب ها هرچه بیشتر شود ارتباطشان با یهودیان کم‌تر می شود و رویاروئی قبل از سی سال اینده شروع خواهد شد.

طرفداران اسرائیل کوچک و پس دادن اراضی اشغالی نیز اشتباه می کنند. (قبل از ژوئن ۱۹۶۷) تعداد یهودیان در اسرائیل کوچک ـ سال ۱۹۷۷ـ ۳/۰۷۰/۰۰۰ نفر و تعداد عرب ها پانصدوهفتادهزارنفر بود. نسبت یهودیان چهار تا پنج برابر عرب ها بوده که یک نسبت ایدال بشمار می اید.

اگر بخواهیم این نسبت باقی بماند، باید تعداد یهودیان در بیست سال اینده به ۶/۲ ملیون نفر برسد، درحالی که با نسبت فزونی طبیعی جمعیت، دران زمان تعداد یهودیان تنها ۴/۳ ملیون نفر خواهد بود. برای پرکردن شکاف از هم اکنون باید سالیانه یکصدهزار یهودی به اسرائیل مهاجرت کنند.

درچهل سال اینده تعداد یهودیان باید ۱۲ ملیون نفر باشد درحالی که با افزایش جمعیت و مهاجرت، جمعیت یهودی اسرائیل ۸/۴ ملیون نفر میشود برای پرکردن شکاف سالیانه باید ۲۰۰ هزارنفریهودی به اسرائیل مهاجرت کنند که این امرغیرممکن است.

برای ۶۰ تا ۸۰ سال اینده ارقام وحشتناک است و تعداد عرب ها روز به روز افزایش خواهد یافت و زمانی می رسد که تعداد انها در اسرائیل کوچک هم بیشتر می شود.

به این ترتیب هر دو گروه ـ طرفداران و مخالفان انضمام اراضی اشغالی ـ مسئله دموگرافی را ندیده گرفته اند و درهردوحالت یهودیان بصورت اقلیت درمی ایند و تفاوت میان این دو مسئله زمان است. درصورت انضمام اراضی اشغالی این مدت بین سی تا پنجاه سال است و درصورت پس دادن اراضی اشغالی بین ۸۰ تا ۱۱۰ سال که هر دو تاریخ در زندگی یک ملت بسیار کوتاه است.

هرالدتریبون

رژیم «پرتوریا» چه حقی بر سیاهان دارد؟

نگارنده این سطور اخیرا دو روز کامل از وقت خود را صرف حضور یافتن در کنفرانسی کرد که اکثر شرکت کنندگان دیگرش را سفیدپوستان ـ و با معیارهای خودشان ـ اکثرا لیبرال های افریقا جنوبی تشکیل میدادند. من این کنفرانس را در حالی پشت سرگذاشتم که با سرگردانی از خود سئوال میکردم که ایا حتی «منورترین» عناصر صاحب منافع در نظام مستقر افریقای جنوبی (یعنی ان عده از اعضای طبقه حاکم در رژیم متعلق به اقلیت سفیدپوستان آن کشور که معمولا دارای بصیرتی شناخته میشوند و شهرتی بعنوان سفیدهای مدارا با فکر عدالت نژادی دارند) عمق ورطه‌ای را که در ان سقوط کرده‌اند درک میکنند؟

در بین اشخاص ارزنده‌ای که انجمن امور خارجی افریقای جنوبی انان را برای شرکت در کنفرانس کذایی به واشنگتن اورده است قایل به هرگونه فوریتی برای حل مسائل نژادی کشورشان بودند. مستثنی از این قاعده فقط اسیائیان افریقای جنوبی هستند که الغای بیدرنگ تبعیض نژادی را بصورت قانونی ان طلب میکنند. اینها بعبارت دیگر خواهان فسخ فوری قوانینی هستند که رژیم پرتوریا به پشتگرمی انها بخود حق داده است تاسیاست تبعیض نژادی را بعنوان تجربه‌ای مشروع اعمال کند. احساس شایعی که ظاهرا نزد تمام شرکت کنندگان سفیدپوست کنفرانس وجود داشت این بود که جامعه سفیدهای افریقای جنوبی امروز در حال دست و پنجه نرم کردن با مشکلات برای فایق امدن بروضع درداوری است که هرگاه نوعی تفاهم خارجی به یاریش بیاید احتمالا خواهد توانست خود را از این وضع خلاص کند.

این عقیده که فشار خارجی اصلاحات داخلی را در افریقای جنوبی محدود می کند و به پیشرفت ان زیان میرساند، حجتی بود که به کرات از طرف سخنرانان در نشست های کنفرانس بکار برده شد.

در تمام مدتی که کار کنفرانس در ان دو روز ادامه داشت، نگارنده از همان سخنرانان ـ از کسانی که بدان اندازه بعنوان سفیدپوستان ازادمنش افریقای جنوبی شهرت یافته‌اند ـ به تواتر شرح این عقیده را شنید که در افریقای جنوبی پای منافع اقتصادی و استراتژیکی بی شماری در بین است که خواه و ناخواه پیوندی ناگسستنی میان ان کشور ـ به ویژه جامعه سفیدپوستان فرمانروایش ـ با کشورهای ما که امریکا یا اروپایی هستیم و در غرب بسر میبریم، ایجاد کرده است.

تناقض

اما به نظر من چنان میرسد که این نظر به نحوی تناقض گویی است. چگونه میتوان قبول کرد که سفید پوستان نیمه محتاط افریقای جنوبی احساس نکنند که خانه انها ممکن است در استانه شعله ور شدن در یک اتش سوزی باشد؟

چطور ممکن است انها بخود اجازه دهند پیش از خرده گرفتن از کردار حکومت خودشان ـ چیزی را که بزعم خودشان مسیر سیاست خارجی امریکاست بباد انتقاد بگیرند.؟

در حالیکه در غرب دیگر چیزی شبیه به سیستم اعمال زور و قوانین جازمی باقی نمانده که در افریقای جنوبی از طرف یک نژاد برای فرمان روایی کردن برنژادهای دیگر مورد استفاده قرار میگیرد ـ انها چطور قادرند ادعا کنند که کشورشان هنوز هم عضوی از اعضای تمدن و جامعه کشورهای باختری است؟

یکی از توضیحاتی که میتوان داد ممکن است تائیدی باشد که دست کم عده‌ای از امریکائیان تاکنون سخاوتمندانه نثار تمام جنبه های تجارب حکومت سفید پوستان افریقای جنوبی کرده اند ولی این بخش از جامعه امریکایی دربرگیرنده محفلی است که از بخت بد مدافعان رژیم تبعیض نژادی در پرتوریا ـ طول عرضی درحال نقصان یافتن دارد. حتی استقلال ان عده از حمایت کنندگان کورکورانه تمام سیاستهای افریقای جنوبی دایر براینکه دولت جان فورستر تفنگ خود را در جهت سزاوارترین هدف های دشمن کمونیسم ـ نشانه گیری کرده است انان را صاحب حجتی نمی کند تبعیض نژادی که در افریقای جنوبی بنام «قانون» اعمال میشود در غرب نیز بقدر نفرتی که در افریقا سیاه برمی انگیزد نکوهیده است. اگر سفید پوستان افریقای جنوبی خودشان نخواهند به راه حقیقی رستگاری خویش فکر کنند ـ نابخردانه است اگر انتظار داشته باشند که امریکا ـ یا اروپای باختری مضری برای نجات انان دهند.

عباس پهلوان به سینمای روشنفکری ایران می‌تازد

رقصی چنین میانه میدانم آرزوست

بهرام روئین

سینما باید مثل انسان زنده‌نفس چاق کند

تعهد فیلمسازان به اصطلاح روشنفکر فقط پشت‌میز کافه‌است!

★ ین جماعت‌فیلمسازروشنفکر قدری امر بهشان مشتبه شده است ، توی مخ سینمای‌اینها باید شلیك کرد ...

پهلوان این روزها درلاک خودش فرو شده است، کار خودش را میکند که شعرو قصه باشد و کار تاج‌رامی کند که ورزش است ، گفتم شعر، پهلوان که عمری را باشعر وشعرپردازان‌گدرانده اینک دریافته است که شاید شعر برترین حربه باشد،پس شعر می گوید، او خودش سالیان سال مدافع شعربوده اینک خوب میداند که شعر شاید حقانیت انسان است ، گاهی اورا می‌بینید که در کافه‌ای نشسته و دستوریک قهوه داده است تا قهوه‌اش را بنوشد برایتان از هرکجا که خواسته باشید سخن می گوید،پهلوان اصولا پرحرف است هیچ اصراری‌هم ندارد که هیجانش را پنهان کند، دور وبرش هرکه میخواهد نشسته باشد، شاید پهلوان چندان هم بی‌میل نیست که دیگران‌هم‌حرفهایش‌رابشنوند، آنروزها در آن سالها که فردوسی روبراه‌بود هروقت که از درمیرفتی صدای پهلوان توی پهنه ساختمان پیچیده بود ، آن روز ها پهلوان رفقای زیادی داشت اما این روزها در دفترمجله تاج ورزشی، نمی‌دانم ..

یکی از همین روزها بود که‌در همان‌کافه خیابان‌نادری پهلوان را دیدم که با فنجان قهوه‌اش تنها نشسته است، تاآمدقهوه را سربکشدحرفها گل انداخته بود ، پهلوان شعری خواند وقصه تازه‌ای که البته اگر بشود درهمین صفحه هنر وادبیات شب جمعه هم شعر و هم قصه‌اش را خواهید خواند.

پهلوان هیچ بدش نیامدکه گریزی هم به سینما بزند و خشم خود را نسبت به بی صداقت‌ها بروز بدهد پس در باره سینما صحبت کردیم با این پرسش ..

● حاضری کمی راجع‌به سینما حرف بزنیم

عباس پهلوان- چه‌ضرورتی پیدا شده جز اینکه بلیط ها را گران کرده‌اند ؟

● از سالن سینما و بلیط نه. بلکه سینمای فارسی .

- ای بابا آنقدر این‌بیمار را که یک ناخوشی ساده داشت انواع طبیب ها و پزشکان حاذق و غیر حاذق بستند به تنقیه وگل‌گاوزبان، پرسیاوشون- چهار تخمه و حاج میری که بیچاره حالا صدتا عادت ناپسنددیگر سوای ناخوشی خودش‌پیدا کرده .

● چندی پیش گفته بودند مرده، حتی تشییع جنازه‌اش راهم گرفتند .

- امیدواریم منظورتان‌این این نباشد حالا که می‌بینیم هنوز فیلم فارسی نشان می دهند پیش خودمان خیال کنیم مثل «سگ هفت‌تاجون داره» !

● لابدمسبوق هستیداین موج تازه سینمای فارسی است .

- تصحیح بفرمائید «موج مخرب» .

● مثل اینکه یادتان‌رفته خودتان از کباده کشان این موج بودید، در واقع مقابل سینمای فارسی قدعلم کردید.

- بنده به‌گورپدرم‌خندیدم. شما دارید پیش مردم برای بنده پرونده سازی‌میفرمائید؟

● چه پرونده سازی؟ این موج حامل افکار و عقایدو حرفهای تازه‌ای است و به سینمای روشنفکری معروف شده .

- بله و اینطوری شدکه، از «سینمای مردمی» دور افتادیم. حالا دیگر مردم خودشان را تو «سینما»ی کشورشان نمی بینند و زندگیشان را- هر چنددران روال حرفهایشان زیاد کهنه شده بود- ولی اگر همان ردیف بالا برده و ادامه‌داده بودیم به یک سینمای قابل پذیرش می رسیدیم بدون‌غلط املائی - منهای جزوه های فلسفه- که اخیرا معلوم شده است‌علاوه برکلاس دانشگاه در استودیوی فیلمبرداری‌هم قابل استفاده است . سینما باید «خون» داشته باشد و روح ، مثل انسان زنده نفس چاق کند .

● حرفهای تازه‌ای از شما می شنویم. امیدواریم که شما از دم این سینمارا نفی نکنید که برلاشه آن سینمای گذشته گذاشته شده‌است.

- نخیر موافق نیستم آن سینما نمرده، لاشه‌ای درکار نیست. آن سینمای «اسیر» بود نه سینمای نیمه جان‌و محتضر که عده‌ای بیایند میراث خوار شوند. وقتی گرفتاری هائی برای ان‌سینما تراشیدند و دست وبالش‌را بستند یکهو عده‌ای امدند با همان‌ها که‌موجب این‌اسارت بودند ساخت وپاخت کردند که « سینمای فستیوالی » بسازند نه ایرانی . آخر حتی ما در لولهنگ‌سازی‌هم ادعای جهانی داریم‌مسبوقید که ؟

● ولی شما نمی توانید منکر شوید که بسیاری ازاین فیلم‌ها در فستیوال‌ها مورد پذیرش قرار گرفته ومهرتائید به‌آن زده‌اند .

- غلط کرده فرنگی نره‌خر! همه چیزشان کم بود که‌حالا بیایند بما بگویند چه جور فیلمی خوب است و باید بنشینید و تماشا کنید و چشمتان کور ودنده‌اتان نرم و ما بهتر از شما می فهمیم؟ در این فیلم‌ها «مردم» حضور ندارند .

● یعنی میخواهید بگوئید در آن فیلم‌هائی که « فیلم آبگوشتی» معروف شده‌دست مردم حضور داشتند ؟

- ابتدای کار بود . از قصه‌ها و حرفهای دست پائین شروع کردند و باز برای مردم قابل قبول بود، اگر خراب شدند. به ابتذال کشیده شدند برای این بود که آن حرفها و قصه ها را «نشخوار» می کردند. انان که مدعی «سواد سینمائی » افکار نوجویانه بودند باید می آمدند درآن روال حرف های تازه، قصه های بهتر را تصویر می کردند . نه اینکه مردم از لال‌بازی آنها از نوع افکاری که سر در نمی‌آورند و در فیلم«کاراکتر» پیدا کرده سرگیجه بگیرند.

● توجه کنید که کار آنها بانوعی «تعهد» همراهه

- «تعهد» به چی وکجا؟ توی خودشان ؟ پشت میز کافه ؟ تو مصاحبه‌ها با حرفهای دو پهلو ؟

این چه «تعهدی» است که مردم از آن سردر نمی‌آورند و نه برانگیزاننده است و نه موجب جنبش و حرکتی‌می شود ؟

«هنر» «توضیح» بردارنیست. شعر ... قصه. فیلم و .. که با یک خروار توضیح‌و مصاحبه وتفسیر همراه‌باشد برای عمه سازنده آن خوب است .

● ولی‌این از جلوه‌های «هنر مدرن» امروزه روز دنیاست .

- بفرمائید باز هم دچار «جنس صادراتی» شدیم.انها میخواهند همه چیزشان را بمابچپانند. خیلی‌هاراجیگمان درنمی‌آید. ولی اینجاش را می‌بینیدمردم‌مثل «قلب‌پیوندی» پس زده‌اند وتحویل نمی گیرند .

● این حرفهای شما را می توان نوعی دفاع از سینمای مرده و یا محضر بحساب بیاوریم. سینمای سکس و ابتذال و پراز زد و خورد .

- گفتم «سینمای اسیر»به این روزش انداختند عیبهو آن شیر بی‌یال ودمو اشکم داستان مولوی، سر ودم و یال آنرا زدند و تازه بابت «سکس و زد و خورد و ابتذال» حالا همان را داریم ولی جور دیگری که لااقل «صمیمیت» در آن نیست ان سینما هرچه داشت قلابی نبود، شاید خسته کننده می نمود و تکراری و از سرحزن «خنده‌دار» !

● پس میگوئید ما چراغ بدستمان بگیریم و دنبال «سیامک یاسمی‌ها» بگردیم ؟

- نه! چرا دنبال آنها برویم؟ می‌شود دید که چه عاملی موجب تقویت‌آنهابود. کجا بند به‌دست و بالشان گذاشت. کجا به بیراهه‌رفتند. نگاه کنید سینمای هند در بطن آن «سینمای اشک‌انگیز» و رقص و آواز و گاه بر اساس میان حقه‌ها چگونه «فیلم هندی» می‌سازد و یا سینمای مکزیک و غیره .

● یعنی نباید انتظاری‌از سینمای جدید. موج نوی سینمای ایران داشت.

- راستش شما که غریبه نیستید ما مردم آنقدر «انتظار» برای خیلی چیزها کشیده یم که دیگر حوصله « انتظار » نداریم . بعلاوه این سینما با هر فیلمی که ببازار میفرستد انگار شاخ غول را شکسته‌است هی نطق و پتق . مصاحبه حرف زدن های بسیار. ادعای رسالت حالا این بلیه بیخ گیس «سینمای بی‌ریش » ما را هم با ادعای «امانوری» گرفته و هر کدام از آنها خیال می کنندیك پیغمبرندودست کم یك«فیلسوف» که به مقتضای روز به یکصد دوبین فرد اعلا مجهزند . اگر اینطور باشد پس ممالك صاحب سینما باید چه بگویند ؟ آنها که ده ها آکادمی و مدرسه سینما دارند و هر سال‌هزاران کارگردان و فیلمبردار بیرون میدهند ؟ لابد مردم آنجا باید ازفرط‌تماشای «سینمای‌متفاوت» بادیمان بگیرند ؟

● در آنجا هم سینمای متفاوت هست

- بله هست یك در هزار یك فیلم طبیعی است که‌باید شعور داشته باشد . حرف‌داشته باشد. منطقی‌فکر کند .سینمائی تصویر کند. غلط املائی‌نداشته باشد . هزار ها چنین‌محصولاتی میدهند و در کنارش هم یك فیلم غیر گیشه‌ای برای سالن بوکس آقایان زعمای انتلکتولی جهان .

آخر مانه آن نوعش راداریم و نه این نوعش را . آمدیم خانه قدیمی سینمای خودمان‌را خراب کرده‌ایم و در یك‌برهوت یك« سینمای بساز وبفروش » نو با مصالح تر و تازه‌ومدرن ساختیم اما پوشالی. در حالیکه می‌توانستیم آن‌بنارا همان‌عمارت قدیمی را «نوسازی » کنیم . بدون این که بکلی منهدمش نمائیم در واقع سینمای امروز ما آمد «تجربه معماری و آپارتمان‌سازی‌مسخره‌وهشلهف» متداول را - (که تهران را به یك شهر بی‌هویت مبدل کرده)- استفاده کرد تا جائیکه دلمان دارد برای همان بنا های‌قدیمی کوچه پسکوچه ها ، کوچه‌باغ ها محلات خاکی لك میزند .

● راستش‌این حرفهای‌شما تازگی دارد و جای حرف‌بسیار نمی‌شود بدون بررسی همه‌جانبه از آن گذشت .

- مختارید . ولی ترا بخدا اینرا به «سمینار » بازی نکشانید . همین سمینار ها و اظهار نظر ها بودکه این‌بیچاره «فیلم فارسی»راگیج کردو گفتیم طبابت‌های جوراجور وخواهشمند است اینجانب را «شریك جرم» این ضایعه اسفناك نفرمائید .

● امیدواریم این بیانات حضرتعالی‌منجربه‌رجعت«سینمای - آرمانها - آغاسی ها نشود.»

- همانها باکمی از مایه «مردمی» که نشان دادند به‌آن حد رسیدندکه‌شاهدید وآنهمه استقبال - حالا اینها که مدعی «شعور سینمائی » هستند بیایند برداشت صحیح‌تری بفرمایندو سینمای «ژیگول میگول » بالای شهری، تریاو ته‌دانسان‌و موتور سیکلت و «ویلای پاپاجان » همراه با «دردسیری » وبیدردی را بعنوان «سینمای متفاوت » بمردم ارائه ندهند .

● پس دیگر حرفی برای‌ما نمانده ؟

- حرف ؟ ... چرا ... خوب وقتی بگذار راجع به سینمای ایران حرف بزنیم مثلا اینکه وقتش رسیده درهای این‌سلول بسته را باز کنیم و روزنه ی برای آن بوجود آوریم ونفسی و هوائی ...

در آثار این «موج‌مخرب» و نه «موج‌نو» مردم حضور ندارند....

خانه قدیمی سینمای خودمان‌را خراب کردیم و یك سینمای‌بسازو بفروش پوشالی ساختیم !

★ چرا ما را از سینمای مردمی دور انداختند ؟

حالا دیگر وقت آن‌رسیده است که دست خیلی هارا روکنیم که زیر پوشش روشنفکری‌فیلمهای‌قلابی می‌سازند و سرما مردم‌را کلاه میگذارند

این حضرات ،دیزی آبگوشت وکارگر ساده‌را از ما مردم گرفتند ، حالا فراش مدرسه اینها ، درست مثل نیچه فکر می کند ...

آموزش کامپیوتر
آموزش رانندگی
آموزش زبان
آموزش دروس دبیرستانی
آموزش رشته‌های ورزشی
آموزش حسابداری
آموزش ماشین نویسی
آموزش خیاطی
از یکشنبه در
نیازمندیهای آموزشی اطلاعات

کمپیدرو
شرکت سهامی خاص
استخدام
شرکت کمپیدرو
(کمپرسور سازی تبریز)
کارخانه کمپیدروجهت تکمیل کادر خود افراد زیر راباحقوق مکفی استخدام مینمایند.
۱ـ کارشناس فنی تدارکات
مهندس مکانیك یاصنایع‌باحداقل۲ سال‌تجربه مفید «یکنفر»
۲ـ فرمن ماشینکاری
فوق دیپلم و یادیپلم فنی یاریاضی با۲ سال تجربه مفید« یکنفر»
۳ـ برقکار صنعتی
دیپلم فنی رشته برق بادو سال تجربه مفید «یکنفر»
٤ـ حسابدار
دیپلم ریاضی یا بازرگانی با۲ سال تجربه‌مفید «دونفر »
٥ـ انباردار محصولات تمام شده
دیپلم یا سیکل با۲ سال‌تجربه مفید«یکنفر»
٦ـ انباردار مواد خام
دیپلم بادو سال تجربه مفید« یکنفر»
۷ـ سرویسکار
۲ سال تجربه مفید« دونفر»
۸ـ راننده تراکتور
٦ ابتدائی بادو سال تجربه مفید باداشتن گواهینامه رانندگی تراکتور« یکنفر»
۹ـ راننده لیفتراك
٦ابتدائی بادو سال تجربه مفید« یکنفر»
شرایط عمومی :
دارا بودن برك خاتمه خدمت یامعافی دائم
از کلیه واجدین شرایط دعوت میشودهمه‌روزه بین ساعات ۸الی۱۵ بجزروزهای‌تعطیل به‌آدرس: تبریز ـ قراملك امور اداری شرکت مراجعه ویا با صندوق‌پستی ٤۱۷مکاتبه‌فرمایند. تلفن٤۲٤۳٥
آـ۲۳٤۸ ۱ـ۲

روز به روز با اطلاعات: امروز...ولی افتادمشکل‌ها

عشق رمانتیک یک ناوی انگلیسی به یک دختر ۷ ساله «مالتی»

★ این ناوی چون نتوانست دوری ازدختر مورد علاقه‌اش را تحمل کند خودرا به مدیترانه افکند و شناکنان تامالت پیش رفت.

آندریان کلارک

عشق یک ناوی انگلیسی به یک دختر مالتی آن چنان‌شدید ومانتیک است که این ناوی جوان در مدیترانه، ناو خود را ترک گفت و شناکنان به‌مالت بازگشت.

این ناوی آندریان کلارک‌نام دارد وسرباز رزمناو انگلیسی فیرلس (بی‌باک) بود این ناو چندی پیش درمالت پهلو گرفت وبه ناویان آن اجازه داده‌شد چند روز در این سرزمین استراحت کنند. در یکی از این‌روزها آندریان‌باآنامانژیون دختر هفده ساله مالتی روبرو شد و یک دل نه ، صد دل عاشق او گردید. اتفاقا آنا نیز عشق آندریان را پذیرفت ، اما در این اثنا بازدید فیرلس از مالت پایان یافت و آندریان نیز مانند سایر کارکنان این رزمناو به‌آن بازگشت وناو باتشریفات خاصی مالت را ترک گفت ودر مدیترانه به حرکت درآمد لکن، عشق آنا به آندریان اجازه نداد که بیش از چند کیلومتر از ساحل دور شود .

آندریان که همچنان از دور مالت را نگاه می‌کرد و هوش‌و حواس خود را از دست داده بود ناگهان تصمیم گرفت به‌مالت باز گردد.

او به سوی کوتاهترین قسمت کشتی دوید تا خود را به آب افکند که چند ناوی‌دیگر مانع شدند.

آندریان طپانچه‌اش را کشید وباتهدید اسلحه خود را به‌آب افکند وشناکنان به سوی مالت پیش رفت . فرمانده کشتی‌چند قایق به تعقیب او فرستاد ،و قایقها درست هنگامی‌به آندریان رسیدند که وی به ساحل مالت رسیده بود. آندریان توسط گارد ساحلی مالت و نیز افراد ناو فیرلس دستگیر شد . یک دادگاه نظامی انگلیس آندریان را به سال سال زندان محکوم کرد.

وی گفت سه سال ماندن در زندان در راه‌عشق، بهائی‌ارزان است. آنا پس از اطلاع از ماجرا قول داده است که جز باآندریان باکسی دیگر ازدواج نکند و تا پایان زندان او منتظر باشد.

زنی که با ۳ برادر ازدواج کرد!

زنی ظرف ۱۱ سال با سه برادر ازدواج کرد وموقعی که برادر چهارم از او خواستگاری کرد دست به خودکشی‌زد !

این زن پس از معالجه در بیمارستان به ما گفت :

۱۱ سال پیش‌مرا برای‌مردی خواستگاری کردند که تصور میکردم همان مرد مورد علاقه من است ، در آن موقع در شهر ما رسم نبود که دختر پیش از ازدواج با شوهر آینده‌اش رفتو آمد داشته باشد .

روز عقد من متوجه شدم‌که برای برادر مورد علاقه‌ام عقد میشوم ولی‌دیگر مصلحت‌نبود اعتراض کنم ، اما شوهرم پس از مدتی متوجه قضیه شد و مرا طلاق گفت و من بابرادر او ازدواج کردم . این بار برادر سوم به من علاقمند شد وقصد خودکشی داشت که برادرش مرا طلاق گفت و با او ازدواج کردم و همه به تهران آمدیم ، عشق خیلی‌زود خاموش شد و من در حالی مطلقه شدم که از سه برادر دارای سه فرزند هستم .

چند روز پیش که برادر چهارم یعنی آخرین برادر که چند سال از من کوچکتراست به خواستگاریم آمد ، ازشدت تنفر ، از عمر خود بیزارشدم و تصمیم به خودکشی گرفتمو قرص خواب‌آور خوردم که مادرم متوجه شد و مرا به بیمارستان رساند .

زنی که غرور شوهرش را جریحه‌دار کرد

★ یوون

★ آقای پول

یک دادگاه انگلیس خانم یوون پول را محکوم کردکه غرور شوهرش را جریحه‌دار کرده است و لذا به شوهراو اختیار دادکه میتواند همسرش را طلاق گوید .

آقای پول همسر این زن شکایت کرده است که زنش در میدان های ورزش و یا در جشن ها بجای او با مردان دیگر بازی میکند و گرم‌میگیرد و با این کار خود میخواهد نشان دهد وی را دوست‌ندارد و باین ترتیب غرورش را جریحه‌دار میکند .

دادگاه با توجه به شهادت شهود حکم به محکومیت‌خانم یوون‌پول داد و شوهر او را مخیر ساخت‌که اگربخواهد زنش را طلاق گوید .

مشاور ما پاسخ میدهد

شوهرم پنهانی زنی دیگر گرفته است

● مشاور عزیز، شنیده‌ام شوهرم پنهانی زن دیگری گرفته است، بگوئید چه بکنم؟

ج- طبق قانون ، اگر شوهرتان بدون کسب اجازه از دادگاه همسر دیگری اختیار کرده است، شما می‌توانید پس از جمع‌آوری دلیل، یعنی مدرکی که ثابت کند همسرتان بدون‌حکم دادگاه زن گرفته است. علیه او به‌دادسرا شکایت‌کنید .مجازات چنین مردی زندان جنحه‌ای است. البته این جرم در جنبه خصوصی است واگر شما شکایت نکنید، قابل تعقیب نیست ، ودر هر مرحله از دادرسی هم که شکایت خود را پس‌بگیرید تعقیب موقوف می‌شود. همین مجازات برای زنی است که‌با اطلاع از «زندار» بودن مرد بدون اجازه دادگاه همسر او می‌شود، ولی این مجازاتها دردی از شما درمان نمی‌کند. و به‌ابطال ازدواج دوم شوهرتان نمی‌انجامد و فقط شما این امکان را بدست می‌آورید که از او جدا شوید. به عقیده ما گر واقعا به‌ادامه زندگی باشوهرتان علاقمند هستید ، این موضوع را نادیده بگیرید وبه زندگی خود ادامه دهید.

بازن بزرگتر ازخودازدواج نکنید

● جوانی ۲۳ ساله‌ام دختری که ۱۰ـ۱۲ سال از من بزرگتر است در سر راهم قرار گرفته و اصرار به‌ازدواج بامن را دارد. وضع مالی او خوب است و در خارج از خانه‌کار می‌کند نمی‌دانم چه به‌کنم، زیرا بر سر یک دو راهی عجیب قرار گرفته‌ام.

ج- معمولا ازدواج مردان با زنانی‌که مسن‌تر ازخودشان بوده‌اند نتیجه بخش نبوده است، زیرا نه تنها پس از چند سال با یک زن کهنسال همدم می‌شوند، بلکه مورد سرزنش دوستان نیز قرار می‌گیرند. بهتر است شما بادختری همسن خود ویا کوچکتر ازدواج کنید.

اجازه ندهید خواهرتان برخلاف میلتان شوهر دهد

پرستاری ۲۵ ساله‌ام خواهرم اصرار می‌کند که با پسر عموی شوهرش ازدواج کنم، ولی او را نمی‌پسندم و اگر این مطلب را به‌خواهرم بگویم می‌ترسم که از من برنجد و نیز شوهر خواهرم دیگر مرابه‌خانه‌اش راه‌ندهد. لازم‌به‌یادآوریست که من در خانه خواهرم زندگی می‌کنم، لطفا مرا راهنمائی‌کنید؟

ج- ازدواج بافردی که‌مورد علاقه‌شخص نیست به‌مراتب مشکل آفرین‌تر از اخراج از خانه خواهر ورنجش او است. «خواهر» سرانجام با شما صلح می‌کند، ولی اگر با مردی ازدواج کنید، که او را نمی‌پسندید تا پایان عمر حتی اگر متارکه کنید در رنج و عذابید. اصولا اگر خواهر به شماعلاقه دارد وسعادتتان را می‌خواهد نباید مردی را که دوست ندارید به شما تحمیل کند.

مشاور ما درامور خانواده

به سئوالهای شما پاسخ می‌گوید و درددلهاتان اگر عبرت‌آموز ویاحاوی پیشنهاد مفیدی باشددر این صفحه می‌نویسد، از ۸ بامداد تا ساعت ۱۲ باتلفن ۳۲۸٤۲۱ با او تماس بگیرید.

درددلهای خانواده

یك دروغ زن شوهرداری را به دردسر انداخت

یک دروغ زندگی مرا که زنی ۲۹ ساله هستم ، دارد منهدم میکند و مطلب را با شما در میان میگذارم تا بنویسید و دیگران اشتباهی را که من کرده‌ام مرتکب نشوند :

با اینکه ۲۹ ساله هستم و ۷ سال است که شوهرداری میکنم قیافه‌ام درست مثل دختر های مدرسه است ، من در یک شرکت صنعتی‌کار میکنم ، چند ماه پیش یک روز باتفاق دو خانم از همکارانم در خیابان منتظر تاکسی بودیم که مردی از آشنایان یکی از آنان سررسید و تعارف کرد، ماسوار شدیم و هر سه را با توجه باینکه مقصدهایمان مختلف بود رسانید .

آخرین کسی که پیاده‌شد من بودم موقعی که مادونفر تنها بودیم ، او از من سئوال کرد که ازدواج کرده‌ام ؟ نمیدانم چه عاملی باعث‌شد که بگویم : نه . از آن تاریخ دیگر مرا رها نکرد ، او نیت‌سوئی ندارد ، میگفت عاشقم شده است و باید زنش بشوم ووقتی فهمید که دارای شوهر هستم آنچنان ناراحت شد که دست بخودکشی زد ، اما نجاتش دادند ،ولی همچنان در رنج و عذاب است و عذاب روحی او وجدان مرا آزار میدهد ، بطوریکه زندگی رابرمن سیاه کرده است و همیشه پیش خود میگویم : یک زمان غافل شدم صد سال راهم دور شد .

مشکل زندگی باشوهر دوم

زنی ۳٦ ساله‌ام یک سال پیش برای دومین‌بار شوهر کردم . شوهر اولم موقعی که ۳۲ ساله بودم طلاقم گفت ، هرچه تلاش میکنم که بتوانم خود را باشوهر دوم هماهنگ سازم موفق نمیشوم و احساس بدبختی میکنم و به این علت به روزنامه اطلاعات تلفن کرده‌ام تا این مشکل مرا بنویسید تا زنهای دیگری که در آستانه طلاق هستند ، ازاین کار منصرف شوند ، زیرا یک زن مخصوصا اگر در جوانی شوهرکرده باشد ، معمولا باشوهر اولش ،ولو ناسازگار ، مطابقت می‌یابد و دشوار است به‌تواند خود را با شوهر دوم و عادات و اخلاقش وفق دهد و به این لحاظ تا پایان عمر احساس رنج و بدبختی میکند وچون یکبار طلاق گرفته است جرات بر زبان آوردن رنج ودرد خود را هم نمیکند و چه خوب گفته‌اند که یک زن و یایک مرد با همسر ناسازگارخود بسازد بهتر از طلاق گرفتن است .

عیب ازدواج برق آسا با دختر تهرانی

یک مرد نباید ، مانند خرید کفش ،ازدواج‌برق‌آسا کند، ازدواج‌مسئله‌ای شوخی نیست ،باید با دقت انجام شود ، چندی پیش ،دختری را بمن پیشنهاد کردند و من که برای ازدواج آمادگی داشتم دیگر معطل نشدم و ظرف یک هفته اورا گرفتم ، اما اینک متوجه اشتباه بزرگ خویش شده‌ام و برخود لعنت میفرستم که چرا تفکر نکردم ولااقل پس از دو ـ سه ماه دختر را نگرفتم ، همسر من عیبی ندارد ، فقط رفتار او با آنچه که من تصور میکردم فرق دارد . من یک روستازاده هستم ، و درباره همسر یا «عیال» سنتی فکر میکنم ، حال آنکه یک دختر شهری مخصوصا دختری که در تهران بزرگ شده است این سنتها را نمیشناسد ، مثلا با لباس خواب در خانه را باز میکند و یا در حضور من با مهمانان مرد شوخی میکند و همیشه آرزویش این است که‌در رستوران غذا بخوریم و تا نیمه شب در حال گردش و تفریح باشیم ، من میدانم که این رفتار عادی است ، ولی‌روحم آنرا نمی‌پذیرد .

بقرار اطلاع

مهربانی بازنان یائسه

● یک انجمن مشاوران خانواده وروانشناسان در انگلیس تصمیم گرفت به شوهران در سراسر جهان توصیه‌کند در سالهایی که همسرانشان در شرف یائسگی هستند و تایکی- دوسال بعد از آن ، باآنها رفتاری بسیار ملایم داشته‌باشند، زیرا در این سالهاست که یک زن واقعا به محبت مرداحتیاج دارد و نباید وی را از این محبت محروم کرد.

تقاضا از دادگستری

● خوب است، ولو اینکه زن و شوهر بر سر طلاق قبلا توافق کرده باشند دادگاه در جلسه اول گواهی عدم‌امکان سازش صادر نکند.

این مطلبی بود که ظرف دو ـ سه هفته اخیر بیش از ده تن تلفنی نوشتنش را از ما خواستند تا وزارت دادگستری اگر صلاح بداند به آن توجه کند.

این عده معتقد بودند که اختلافهای زن و شوهری‌غالبا عمیق نیست و درپی یک مرافعه خانگی طرفین بفکر طلاق می‌افتند و چه بهتر که دادگاه یک جلسه را به نصیحت‌کردن وجلسه بعد را به صدور حکم اختصاص دهد تا طرفین‌فرصت داشته باشند یکبار دیگر امکان سازش خود را بررسی کنند.

برای شرکت درمسابقه های قهرمانی کشور

تیم وزنه برداری تهران انتخاب شد

شب گذشته مسابقه های وزنه‌برداری انتخابی تهران جهت گزینش نفرات زبده تهران برای حضور در مسابقه های قهرمانی کشور ، پس از ۳شب متوالی پیکار وزنه‌برداران با آهن سرد به پایان رسید و ۱۰ نفر اول وزنهای مختلف برگزیده شدند .

٤٤ وزنه‌بردار در این مسابقات که در سالن‌وزنه‌برداری‌باشگاه دخانیات برگزار گردید ، حضور داشتند .

رقابت وزنه‌برداران تهرانی در ۸وزن دنبال گردید ضمن اینکه در دو وزن ۷۵ و ۱۱۰ کیلو شرکت کننده حضور نداشت ، در وزنهای ۶۷٫۵ و ۹۰ کیلو برای هرکدام این وزنها ۲وزنه‌بردار انتخاب‌شدند.

هیئت‌وزنه‌برداری تهران‌درخاتمه‌این مسابقات اعلام کرد کهتنها ۱۰ نفر به حد نصاب ورودی برای مسابقه های قهرمانی کشوردست یافتند .

لازم بیادآوری است که مسابقه های وزنه‌برداری قهرمانی کشور در فاصله روزهای اول تا ۸ مردادماه آینده در تبریز برگزار خواهد شد .

بهر ترتیب نفرات اول و برگزیده وزنهای مختلف بشرح زیر معرفی شدند :

۵۲ کیلو : حسین قاسمی با مجموع ۱۸۰ کیلو .
۶۰ کیلو : اکبر ممزی با مجموع ۱۸۵ کیلو .
۶۰ کیلو : محمد طریقی بامجموع ۲۱۷٫۵کیلو .
۶۷٫۵ کیلو : ذکرالله آشوری با مجموع ۲۴۲٫۵ کیلو و حسن محمدپور با همین حد نصاب .
۸۲٫۵ کیلو : حسین شعبان جعفری با مجموع ۲۶۰ کیلو .
۹۰ کیلو : عزیز حسینی با مجموع ۲۷۵ کیلو و امیربرخواه با مجموع ۲۶۵ کیلو .
۱۰۰ کیلو : امیر حسین پوررضائی با مجموع ۲۸۵ کیلو.
۱۱۰ کیلو به بالا : علی تبار با مجموع ۲۸۰ کیلو .

نفرات تیم ملی راسا در این مسابقه حاضر خواهند بود،مسابقه های قهرمانی ایران در این دوره بخاطر شرکت تیمهای وزنه‌برداری شوروی و پاکستان یک دوره مسابقه های بین‌المللی‌بحساب‌می‌آید.

کارمن گالستیان فاتح جام اطلاعات بانوان

سومین دوره مسابقه های‌تنیس روی میز جام اطلاعات بانوان با پیروزی کارمن‌گالستیان ملی‌پوش این رشته به آخر رسید .

مسابقه های تنیس روی میزجام اطلاعات بانوان که بهمت مجله اطلاعات بانوان انجام میشودو طول سه سال گذشته جنبشی دلپذیر در سطح‌ورزش تنیس‌روی میز بانوان بوجود آورده ، از ۲۳ خرداد ماه گذشته باشرکت ٦٤ شرکت کننده در ۲ مرحله آغاز شد .

فدراسیون تنیس‌روی میزبخاطر برقراری تعادل بین شرکت‌کنندگان در مرحله نخست کارمن‌گالستیان، نیلوفر مهاجری ،رضوان علائی، فریبا وزیری رابرای مرحله‌پایانی کنار گذارد و دیگران بشکل دو حذفی بازیها را آغاز کردند .

در پایان بازیهای مقدماتی ۱۲تن به دور پایانی رسیدند که درکنار ٤ چهره منتخب ، بازیهای اوج آغاز شد .

کارمن گالستیان قهرمان دوره نخست جام اطلاعات بانوان این بار با چهره‌ای برتر از کمند رقبا گذشت و حریفانی چون نیلوفر مهاجری و رضوان علائی‌قهرمان ملی پوش در برابر او تسلیم شدند ردەبندی نفرات اول تا دهم به این شرح اعلام شد .

۱ـ کارمن گالستیان ۲ـ نیلوفر مهاجری ۳ـ رضوان علائی ٤ـ فریبا وزیری ۵ـ فرزانه یوسفی ٦ـ شهرزاد آبرون ۷ـ تونیا ولی اوغلی ۸ـ مریم قطبی ۹ـ پروانه خلوتی ۱۰ـ کتایون صاحبقران .

مراسم توزیع جوایز و اهدای جوائز فاتحین‌درانجمن‌دو شیزگان و بانوان برگزار خواهد شد که تاریخ آن بعدا توسطه مجله اطلاعات بانوان اعلام میگردد .

شطرنج انتخابی تیم ملی ایران

تساوی شریف وهرندی در ۸ حرکت!

کامران شیرازی تنها درصدر

در پنجمین دور مسابقات شریف و هرندی دورقیب دیرینه‌شطرنج در برابر یکدیگر قرار گرفتند و در شرایطی که همه انتظارپیکاری داغ و دیدنی را داشتند این‌دو بعد از تنها ۸ حرکت‌بیک‌تساوی توافقی تن دادند . و مشتاقان شطرنج را از تماشای یک بازی پرحادثه محروم نمودند .

خسرو چوبک در این دور به دیدار مهدی ماموری آمد و با شایستگی موفق شد از حریفملی پوش خود یک امتیاز حساس بگیرد و او را مغلوب نماید .

اسماعیل صفرزاده یار گیلانی‌تیم ملی با مرغ ازاد حرف روبرو شد و حریف سخت کوش را با شکست روبرو ساخت .

کاوه هنری و سرژیک‌کارامیان قهرمانان سابق تیم ملی که بمدار مدتی کناره‌گیری مجددابه شطرنج روی آورده‌اند . دربرابر یکدیگر پیکاری تماشائی داشتند که به پیروزی کاوه هنری منجر شد .

کامران شیرازی با پیروزی در برابر امیر ناصر لنجانی‌یک امتیاز دیگر به اندوخته خود اضافه نمود و به تنهائی در صدرجدول قرار گرفت .

دیدار پرویز رحیم خانی و مهرزاد نور محمود بعد از ۲۱ حرکت با نتیجه مساوی به اتمام رسید و پیکار انتقامی عباس خاکپور و هادی شعاع شرق نیمه تمام باقی ماند .

آغاز مسابقه‌ها

از روز دوشنبه هفته گذشته۱٤ شطرنجباز برقی سراسر ایران ، مسابقات انتخابی تیم ملی ایران‌را اغاز کرده‌اند که در نخستین‌دور این مسابقات ، دو دیدارحساس بین «مهرشاد شریف و کامران شیرازی » و «خسرو هرندی و اسماعیل صفرزاده » در خورتعمق بود ، این چهار تن کهاز چهره های سرشناس تیم ملی ایران هستند همواره رقابتی نزدیک و فشرده داشته‌اند .

شریف و شیرازی بازی خود را با دفاع پیرک اغاز نمودند ، این پیکار بعد از ۵ساعت وقت مقرر ضمن فراز ونشیب‌های زیاد نتیجه قطعی نداد و شیرازی‌حرکت ٤۱ خود را ثبت نمود که درادامه این دیدار نیز تلاش دوباریکن نتیجه‌ای نبخشید و این‌مسابقه با نتیجه مساوی به‌اتمام رسید .

صفرزاده و هرندی بازی خود رابادفاع دو اسب آغاز کردند، این دیدار نیز بعد از ۵ ساعت وقت قانونی نتیجه‌ای نبخشید و نیمه تمام رها شد . ادامه این پیکار٤ساعت دیگربطول‌انجامید و باز هم بدون اخذ نتیجه قطعی نیمه‌تمام‌رهاشدو درادامه‌مجدد بعد از انجام ۷۸ حرکت مسابقه اینبار با نتیجه مساوی به اتمام رسید ، رویداد بزرگ شب‌نخست پیروزی پرویز رحیم خانی دربرابر مهدی ماموری بود .

رحیم خانی که از چهره های قدیمی شطرنج است پس ازسالها دوری از مسابقات مجددا به شطرنج روی آورده است و با شکست دادن مهدی ماموری در نخستین شب مسابقات امتیازی حساس و ارزنده بدست آورد .

دیدار اینبار با شیوه‌انگلیسی آغاز شد و رحیم خانی با ارائه بازئی تحسین‌انگیز حریف‌نامدار خود را مغلوب نمود .

دیدار جالب دیگر شب‌نخست بین فرخ آزاد حرف و مهرزادنور محمود انجام پذیرفت نکته جالب پیکار اینبار در این بود که در دو سال گذشته هیچیک از آنها نتوانسته است بردیگری غلبه‌یابد و ۵پیکار آنها بانتیجه‌مساوی به اتمام رسیده است . دیدار ششم اینبار با سیستم «کول» آغاز شد و تلاش دو بازیکن نتیجه‌ای‌نداد و این دیدار نیز با نتیجه‌مساوی به‌اتمام رسید . در سایر دیدار های دور اول سرژیک کارامیان، عباس خاکپور را شکست داد ، کاوه هنری از سد امیر ناصر لنجانی گذشت .

دور دوم

در دور دوم حادثه بزرگ ، تساوی مهرشاد شریف و خسرو چوبک بود در این دور کامران شیرازی فرخ‌آزاد حرف راشکست داد . مهدی ماموری در برابر هادی شعاع‌شرق به‌پیروزی‌رسید، امیر ناصر لنجانی از سد پرویز رحیمخانی گذشت خسرو هرندی برکاوه هنری چیره شد، عباس خاکپور مغلوب‌اسماعیل صفرزاده گردید .و سیرژیک کارامیان مهرزاد نورمحمود را شکست داد.

دور سوم

در دور سوم مهرزاد نورمحمود شگفتی آفرین بود ، او موفق‌شد اسماعیل صفرزاده چهره قدیمی پر قدرت تیم ملی ایران را بـا شکست آشنا سازد .این امتیازی حساس پرارزش برای نورمحمود بود و برای صفرزاده شکستی سنگین و غیرقابل پیش‌بینی به حساب می‌آمد. هادی شعاع شرق که در مسابقات قهرمانی جوانان ایران شگفتی آفرین شده بودو بخاطر درخشش در آن مسابقات بخت حضور در دیدار های‌انتخابی تیم ملی را پیدا کرده است‌موفق شد امیر ناصر لنجانی راشکست بدهد و اولین پیروزی خود را در این مسابقات بدست بیاورد .

مهدی ماموریو مهرشاد شریف نیز پیکاری حساس داشتند که به پیروزی شریف انجامید

خسرو هرندی در این دور از سد پرویزرحیمخانی‌گذشت و این در شرایطی بود که تا اواسط مسابقه رحیمخانی از موقعیت بهتری‌برخورداربود.

فرخ آزادحرف نیز پیروزی جالبی دربرابرسرژیک‌کارامیان بازیکن سابق تیم ملی ایـران بدست آورد .

در سایر دیدارهای ایـن دور کامران شیرازی، خسرو چوبک را شکست داد ودیدار کاوه هنری و عباس خاکپور با نتیجه مساوی به اتمـام رسید .

دور چهارم

در چهارمین دور مسابقات مهرشاد شریف یکبار دیگر با ناکامی روبرو شد او که در این دور با امیر ناصر لنجانی دیدار داشت نتوانست بـه پیروزی برسد و به نتیجـه مساوی رضایت داد که این امتیازی پر ارزش برای‌لنجانی بود .

کامران شیرازی با پیروزی دربرابر مهدی ماموری بـه استحکام موقعیت خویش در جدول مسابقات اضافه نمود. مهرزاد نورمحمود که دراین مسابقات چهره پر فروغی را ارائه داده است و در دور چهارم حریفی پر قدرتچـون کاوه هنری را پشت‌سرگذاشت و یک امتیاز پر ارزش بـه اندوخته خود اضافه نمود .

خسرو هرندی در این دور حریفی آسان داشت ، سرژیک کارامیان با اسماعیل‌صفرزاده، عباس‌خاکپوربا پرویزرحیمخانی و فرخ آزادحرف بـا خسرو چوبک ، از پیکارهایشان بـا یکدیگر حاصلی جـز مساوی بدست نیاوردند با پایان پیکار های دور چهارم، رقابتهارنگی دیگر پیدا کرده است شریف در فرمی نامطلوب است کـه بدون‌شک اثر شرکت در یک تورنمنت دراز مدت (مسابقات کمربندی آسیا) می‌باشد .

مهدی ماموری نیز کیفیتی نامطمئن داشته است .

در عوض جوانانی نظیر لنجانی و نورمحمود کیفیتی بهتر از گذشته ارائه داده‌اند

رده بندی تاپایان پنجمین دور

۱ـ کامران شیرازی باهر٤ امتیاز
۲ـ خسرو هرندی با٤ امتیاز
۳ـ مهرشاد شریف،اسماعیل‌صفرزاده ،مهرزاد نورمحمود. خسرو چوبك با۳٫۱ امتیاز .
۷ـ سرژیك کارامیان، کاوه هنری باهر۲ امتیاز.
۹ـ پرویزرحیم‌خانی . فرخ‌آزادحرف با ۲امتیاز.
۱۱ـ امیرناصر لنجانی باهر۱ امتیاز.
۱۲ـ عباس خاکپور، هادی شعاع‌شرق ۱امتیاز ویك‌بازی ناتمام .
۱٤ـ مهدی‌ماموری با۱ امتیاز.

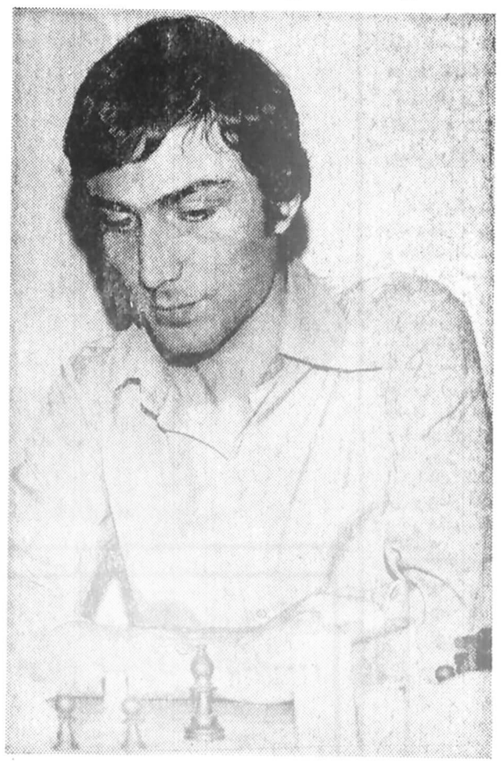

کامران شیرازی

سفر تیم کشتی فرنگی به لهستان

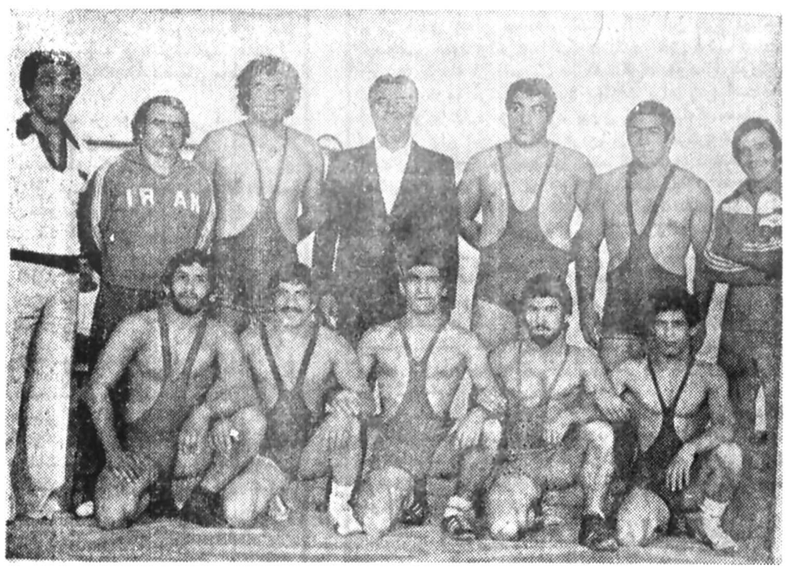

بامداد فرداتیم کشتی فرنگی ایران برای‌شرکت در مسابقه‌های بین‌المللی لهستان راهی شهر کالیزدر این کشور خواهدشد. سال پیش تیم کشتی خوزستان وراین صحنه حاضربودکه سوای ٤۸ کیلو موفقیت‌در خورتوجهی نصیبش نشد.

از تیمی که بامداد چهارشنبه بسوی لهستان میرود غلامرضا قصاب برگزیده ٦۲ کیلو سال پیش نیز در صحنه مسابقه‌های شهر کالیز حاضر بود که سوای شکست ۵ـ۸ برابر « کازیمیرزلی‌بین » قهرمان لهستانی جهان و المپیك دردیدار دوم مغلوب وحذف‌شد.

در تیم اعزامی باز هم بیشترین امید ها در گروه سبك‌وزنها جستجو میشود. هاشم کلاهی‌برگزیده ۹۰ کیلو و محمود دلیریان کشتی‌گیر منتخب ۷٤ کیلو نیز کسانی بودندکه قرار بود بهمراه این تیم به‌لهستان بروند که بخاطر دلایلی از همراهی بازماندند.

کشتی گیران اعزامی و همراهان که‌در تصویر دیده میشوند عبارتند از، ازچپ براست، ایستاده : حسین ملاقاسمی.احمدفیلی‌پور «مربی » بهرام مشتاقی. حاج اسدی سرپرست تیم، داود ایوب . خسرونظافت‌ـ دوست و حشمت کهندل «مربی »، ردیف نشسته : احمدرضا محمدی . غلامرضا قصاب. حسین‌تورانیان . مرادعلی شیرانی و خلیل رشید محمدزاده.

مسابقه‌های جام کالیز ازروز ۲۳تیرماه آغازمی شودوروز ۲۵ تیرماه به‌آخر میرسد.

نیازمندیهای آموزشی
آموزش رانندگی
آموزش کامپیوتر
آموزش حسابداری
آموزش زبان فرانسه
آموزش خیاطی
آموزش شنا
آموزش دروس راهنمایی
آموزش زبان انگلیسی
آموزش نقشه‌کشی
ازیکشنبه در اطلاعات

بسکتبال جام شریف زاده

مسابقات بسکتبال جوانان‌جام شریف زاده که در گروه پسران در تهران برپاست ، پس‌ازتوقفی چند روزه حرکت دوباره خودرا با۴ دیدار در سالن مهران ازسر گرفت.

در نخستین بازی ، ناحیه ۳ پس از برتری ۸ـ۲۸ در وقت اول، سرانجام ۲۳ـ۵٦ برابر ناحیه ۵ رنك پیروزی رادیدو بعداز آن ، قاجی ها در مصاف تیم هم‌خانواده خود افسر پر ثمر ترین سیمای روز را ارائه کردند که ٤۲ـ۸۲ حریف رابا شکست بدرقه نمودند، ضمن این که در آخر وقت اول نیز ۲۹ـ٤۲ پیش بودند.

ایزد فردوسی با اختلاف یـك شوت ۳۸ـ٤۰ کرج را مغلوب‌کرد آنهم در حالی‌که در ۲۰ دقیقه‌اول ۱۷ـ۲۸ تیم درتر میدان بود.

راه آهن تیم چهارم پیروز دیدار ها بود که ۵۷ـ٦۷برایران غالب شد. در وقت اول هم حساب ۲٦ـ۲۷ بسود راه آهن بود.

دوچرخه‌سواری دور فرانسه به کوهستانهای «پیرنه» رسید

مسابقه‌های دوچرخه سواری‌دور فرانسه «توردوفرانس» باآغاز مرحله دهم بمناطق کوهستانی پیرنه رسید . مرحله‌دهم این مسابقه ها که دیروز انجام شد در حد فاصل «بیاریتس»، «هایو» بود که منطقه‌ای کوهستانی میباشد .

فاتح مرحله نهم میگوئل ماریالاسادوچرخه سوار اسپانیائی بود که فاصله بوردوتابیاریتس را در ٦ ساعت و ۱۰٫۴۳ دقیقه بپیمود . یانزاس از هلند دوم و مارک دومبراز بلژیک سوم شدند .

رده‌بندی کلی مسابقه‌ها تا پایان مرحله نهم از این قرار است:

۱ـ ژوزف برویه‌از بلژیک با ٤٤ ساعت و ٤۲٫۰۸ دقیقه ۲ـ ژاك بوسیس از فرانسه با ۲٫۰۷ دقیقه زمان‌بیشتر ۳ـ جری کنتمان از هلند با ۲٫۵٦ دقیقه زمان بیشتر ٤ـبرنارد هینو از فرانسه با ۳٫۳۲ دقیقه زمان بیشتر ۵ـ ژوپ زوتملک از هلند با ٤٫۱۱ دقیقه زمان بیشتر ٦ـ موریس لوگی‌یو از فرانسه با ٤٫۳٦ دقیقه زمان بیشتر .

میگوئل ، ماربالاسا ، دوچرخه‌سوار اسپانیائی (راست) در لحظات آخر مرحله نهم ، پیش از سایرین از خط پایان عبور میکند .

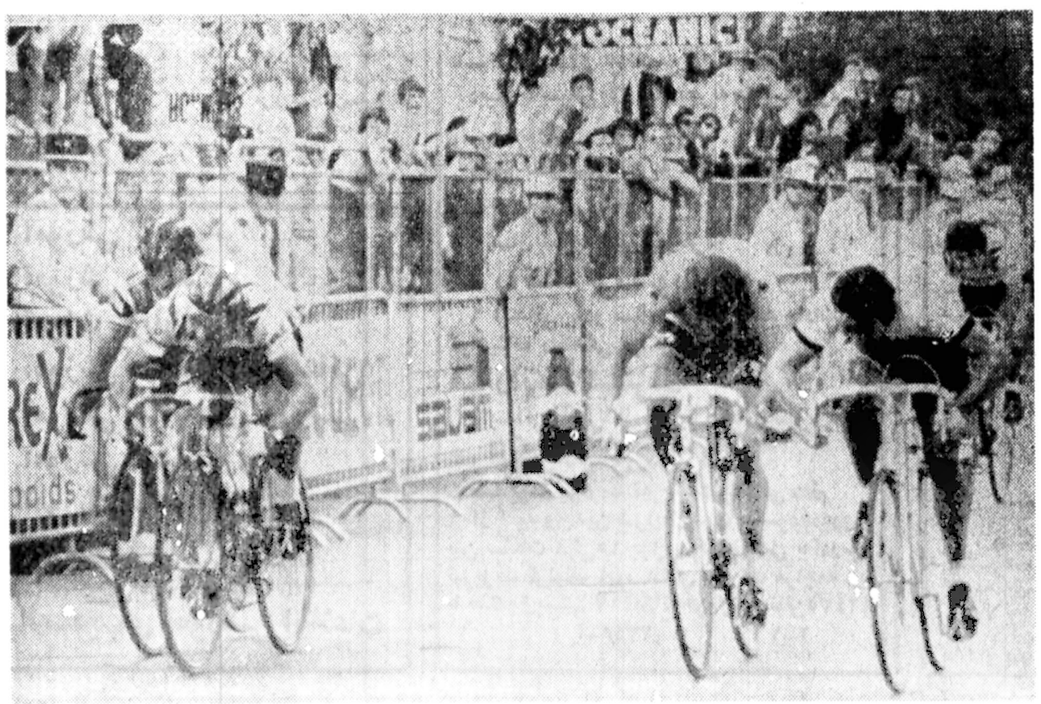

اخبار کوتاه

عبور از مرز ۸۰ متر درپرتاب چکش

روز گذشته ، یوری‌زالچوك قهرمان پرتاب چکش شوروی موفق شدبرای اولین بار در تاریخ دوومیدانی . رکورد‌پرتاب چکش جهان را از مرز ۸۰متر عبور دهد. وی رکورد جدید جهان را به مقدار ۸۰٫۱٤ متر بنام خود به‌ثبت رسانید.

این رکورد ۱٫۲۸ متر از بهترین رکورد شوروی متعلق‌به یوری سدیك بهتر است.رکورد قبلی جهان ازآن والتر اشمیت از آلمان غربی بود .

اشمیت رکورد پیشین را به مقدار ۷۹٫۳۰ متر در ۱۷ اوت سال ۱۹۷۵ بدست آورده‌بود.

۱۰ هزارمین شماره روزنامه ورزشی «اکیپ»

روز گذشته ، ۱۰ هزارمین شماره روزنامه ورزشی «اکیپ» چاپ پاریس منتشر شد. در تاریخ ورزش جهان، این‌روزنامه قدیمی ترین و در عین حال مهمترین نشریه روزانه‌ای است که در امر ورزش چاپ‌وانتشار می‌یابد . روزنامه اکیپ اولین شماره خودرا در روز ۲۸فوریه سال ۱۹٤٦ منتشر کرد. اکیپ در طول سالهای دراز حیات خود نه فقط ، منعکس کننده‌رویداد های کوچك و بزرك ورزشی در سراسر گیتی بوده است ،بلکه خود مبتکر مسابقه های بزرگ پراهمیتی نیز می‌باشد .

ماهی ۷۰ هزار تومان حقوق برای ریولینو

مقامات باشگاه « هلال‌جده» که روبرتوریولینو ستاره‌پیشین تیم ملی فوتبال برزیل را بایك قرارداد یکساله به عربستان سعودی برده‌اند ، اعلام‌کردند، بازیکن برزیلی ماهیانه ۱۰هزار دلار «حدودا برابر با۷۰ هـزار تومان » حقوق دریافت خواهد کرد. به اضافه یك ویلا و اتومبیل شخصی . ریولینوبابت عقد قرارداد نیز مبلغ ۳٫۵ میلیون تومان دریافت کرده است . باشگاه هلال مبلغ یك میلیون دلار هم به باشگاه‌قبلی او فلومینس پرداخته است . فلو منینس که با دریافت یك میلیون دلار ، ریولینو را از دست داد، مبلغ ۲ میلیون دلار بدهی دارد !

کاسموس باکرویف

بگردش میرود!

مقامات تیم فوتبال کاسموس نیویورک اعلام کردند ، این تیم از اواسط ماه سپتامبر آینده با در خدمت داشتن یوهان کرویف فوق ستاره فوتبال هلند ، برای انجام مسابقه های دوستانه راهی اروپا و امریکای جنوبی خواهد شد که این گردش تیم قهرمان باشگاه های امریکای شمالی تا اواسط دسامبر ادامه خواهـد یافت .

مقامات کاسموس که تاکنون با هر پیشنهادی موفق به جلب‌نظر کرویف برای پیوستن به این تیم ؟ نشده‌اند ، موافقت کرویف برای حضور در کاسموس جهت چند مسابقه دوستانه را ، یک قدم موفقیتبار درتغییر احتمالی‌تصمیم قبلی کرویف مبنی بر کناره‌گیری او از فوتبال میدانند .

کرویف که اینک درانگلیس‌بهمراه خانواده‌اش سرگرم گذراندن تعطیلات است ، در اواخر ماه نیویورک خواهد رفت تا درفینال جاری بدعوت کاسموس بـه مسابقه های جام قهرمانی باشگاه های امریکای شمالی‌کهدرورزشگاه کاسموس در نیویورک انجـام میشود ، حضور داشته باشد. کاسموس امیدوار است،کرویف را برای انجام ۲ بازی دوستانـه خانگی‌نیزبخدمت بگیرد،کاسموس در روز های ۳و ۱۰ سپتامبر دو مسابقه دوستانه بـا تیم بوکاجونیو انجام خواهد داد که امیدوار است برای این دو بازی کرویف را هم با دیگر یارانش به میدان بفرستد .

پایان مسابقه های فوتبال‌باشگاهی چکسلواکی

شاگردان ماساپوست قهرمان چکسلواکی

فوتبال

چکسلواکی

بـرای فـوتبال دوسـتان چکسلواکی هم ، جام جهانی آرژانتین آن لطف و هیجان گذشته را نداشت. به این‌دلیل که تیم ملی چکسلواکی نیزدر این‌دوره غایب بود.در عوض ادامه مسابقه های باشگاهی ، تماشاگران را بحد کافی‌راضی کرد و این هفته باانجام دیدار های روز سی‌ام، قهرمان تازه باشگاههای این کشور شناخته شد.

مقام قهرمـانی فصل ۷۸ ـ ۱۹۷۷ نصیب شاگردان ژوزف ماساپوست ملی پـوش پیشین گردید. ماساپوست که از دو سال پیش رهبری تیم برنو را بـه عهده گرفته است، علیرغم شکست تیمش در روز آخر، فاتح مقام قهرمانی گردید، در حقیقت تیم برنو، در فـاصله یکروز به پایان قهرمانی خود را جشن گرفته بود. دردیدار روز سی‌ام برنو در مسابقه با دوکلا تیم نایب قهرمان، فقط با یک حادثه باخت.

به این ترتیب که «کرویا» بهترین دفرن برنو و سلطـان گل فصل بـه اشتباه توپـرا وارد دروازه خود کرد برای تلافی ایـن اشتباه حتـی از روی نقطه پنالتی هم نتوانست دروازه دوکلا را باز کند.

فتح مسابقه های ۷۸ـ۱۹۷۷ نخستین قهرمانی تیم برنو در تاریخ جهان این باشگاه است.

نتایج روز سی‌ام

اسلاویاپراگ۱ ـ بوهیمانز صفر
اسلوان٤ ـ استراوا صفر
پرسف۲ ـ ترناوا ۲
برنو صفر ـ دوکلا پراگ۱
زیلینا ۱ ـ پلزن صفر
اسپارتا پراگ۱ ـ بیسترایس صفر
تپلیس ۳ ـ کوشبس ۱
ترنشین ۱ ـ انتر صفر

رده بندی : ۱ـ برنـو ٤۳ امتیاز ۲ـ دوکلا پـراگ ٤۱ امتیاز ۳ـ کوشبس ۳۹ امتیاز ٤ـ اسلاویا۳٤امتیاز ۵ـ تپلیس ۳۳ امتیاز ٦ـ بـوهمیانز ۳۲ امتیاز ۷ـ پـرسف ۳۰ امتیاز ۸ـ اسلوان ۲۹ امتیـاز ۹ـ ترناوا ، استراوا ، تـرنشین ۲۸ امتیاز ۱۲ پلزن، بیسترایس ۲٦ امتیاز ۱٤ـ اسپارتـا ۲۵ امتیاز ۱۵ـ انتر۲۲امتیاز ۱٦ـ زیلینا ۱٦ امتیاز.

گلزنها : گروپا (برنو) ۲۰ گل، یوژا (کوشبس) ۱۹ گل، پك (دوکلا پراگ) ۱۸ گل.

مربی‌تازه تیم‌ملی فوتبال چکسلوائی

فدراسیون فوتبال چکسلواکی اقدام به تعیین مربی تازه‌ای برای تیم ملی فوتبال این‌کشور کرد. مربی جدید ژوزف ونگلوس نام دارد و ٤۲ساله است که جانشین وسلاو ژزك مربی پیشین میباشد .

ژزك از سال ۱۹۷۳ مقام مربیگری تیم ملی فوتبال چکسلواکی را داشت‌و درسال ۱۹۷٦ این کشور را به مقام قهرمانی مسابقه های فوتبال جام ملت های اروپا رسانید.

مربی جدید نیز همچـون ژزك ، قبلا خود بازیکن تیـم ملی فوتبال کشورش بوده و در کار مربیگری، تجربه‌رهبری دوتیم باشگاهی چکسلواکی، «و.اس . اس کوشیس» و اسلوان براتیسلاوا را داشته است .

اسلوان براتیسلاوا در سال های ۱۹۷٤ و ۱۹۷۵ تحت رهبری ونگلوس مقام قهرمانی مسابقه‌های‌باشگاهی این‌کشور را بدست آورد.

نیازمندیهای اطلاعات

تلفنی آگهی می‌پذیرد

استخدام: ۳۰۳۷۰۲ ـ ۳۱۱۲۱۹ املاک و مستغلات: ۳۰ ـ ۳۱۱۲۲۹ خرید و فروش: ۳۲۸۲۵۷ ـ ۳۲۸۴۱۴ خدمات: ۳۱۲۴۱۳ ـ ۳۱۱۲۲۷

مبل و دکوراسیون

خواننده گرامی

از این پس در روز های یکشنبه ، سه‌شنبه و پنجشنبه در این ستون فروشگاهها و نمایشگاههای مبل معرفی می شوند .

دست اندرکاران این صنعت ظریف برای درج آگهی های خود در این ستون می‌توانند با تلفن ۳۱۲۴۱۳ تماس بگیرند

نیازمندیهای روزنامه اطلاعات

نمایشگاه مبل اسلامی فرح‌آباد ژاله مقابل ستاد نیروی هوائی ۳۴۳۳۸۸

نمایشگاه مبل مینا خیابان شاه چهارراه اسکندری ۹۲۴۵۷۱ و ۹۲۴۷۹۱ ۱ـ۱۰ ۱ـ۱۹۷۱

نمایشگاه مبل فرشاد کورش کبیر ایستگاه تعمیرگاه ۷۶۱۹۱۴ ۷۶۲۷۴۹

نمایشگاه مبل شایسته کوکاکولا چهاراه فرزانه ۳۴۵۶۲۲

نمایشگاه مبل افشار سی متری وثوق نرسیده به میدان وثوق ۷۹۵۰۷۴ آـ۱۹۵۶

مبلمان چوبی دفتر خیابان شاه بین ابوریحان و خیابان دانشگاه ۶۴۲۲۷۵ آـ۱۹۵۵

نمایشگاه مبل قوامی چهار راه کوکاکولا اول ۲۱متری ۳۴۳۳۹۹

مبلمان زندگی جدید فرح‌آباد ژاله مقابل سینما پاسارگاد ۳۳۳۵۹۵

نمایشگاه مبل رکس تلفن ۳۴۷۱۸۸ آـ۱۹۵۲

تالار جنرال مبل انتهای خیابان وزرا نبش خیابان ۶۲۵۸۴۵ ۲۷ آـ۱۹۵۱

نمایشگاه مبل اسکندری خیابان تاج خیابان شادمهر پلاک ۲۱۸ ۹۷۰۹۴۴ آـ۱۹۵۰

نمایشگاه مبل شبان کاره خیابان تاج بعدازپل هوائی اتوبان ۹۷۷۱۶۱ آـ۱۹۴۸

نمایشگاه مبل لادن شهباز مقابل سینما ساینا تلفن ۳۵۳۶۱۵ آـ ۱۹۴۲

نمایشگاه مبل اقدام خیابان دماوند اول تهرانپارس ۷۹۱۸۲۳

نمایشگاه مبل ملکی شهباز چهار راه ورزشگاه تلفن ۳۴۰۰۸۱

گلدن مبل سیمتری‌و بوق ایستگاه‌مسجد ۷۹۲۳۱۱ آـ۱۹۴۴

مبلمان آزادگان نیروی هوائی سیمتری وثوق جنب پمپ بنزین ۷۹۶۴۱۸ آـ۱۹۴۵

نمایشگاه مبل روحانی تلفن ۳۵۶۰۹۸ آـ۱۹۴۶

نمایشگاه مبل اسکار فرح‌آباد ژاله مقابل بلوار رضاپهلوی ۳۴۳۶۳۴ آـ۱۹۴۷

دکور مبل مسعود تلفن ۷۹۹۸۳۴ ۱ـ۱۰ ۱ـ۱۸۳۹

خانه تماشا آریامهر جنب سه راه کاج ۶۵۷۵۱۷ ۱ـ۱۰ ۱ـ۱۷۷۹

نمایشگاه مبل اکبر صبوری‌ژاله مقابل‌مجلس شورایملی ۳۱۰۴۴۵ آـ۱۷۷۰

شهرک مبل جاده قدیم شمیران سه راه ضرابخانه ۲۳۶۱۵۷ ۱ـ۱۰ آـ۱۹۷۲

نمایشگاه مبل شهرابی تلفن ۳۴۶۹۵۱

نمایشگاه مبل ایران خیابان ایران ایستگاه دکتر سنگ ۳۶۰۹۱۸

نمایشگاه مبل سیتی عباس آباد خیابان‌مهنازپلاک ۴۵ـ۸۵۰۳۸۹ آـ۱۵۴۲

مبل رضوان ـ تخت جمشید بین‌بهار و روزولت ۸۳۲۴۲۵ ۸۲۶۷۸۳ ۱ـ۱۰ آـ۱۵۷۸

مبل غلامی ـ فرح آباد ژاله روبروی‌چهارصد دستگاه تلفن ۳۴۱۷۰۳ آـ۱۵۷۱

نمایشگاه مبل شیک جاده‌قدیم شمیران جنب سایه روشن ۴۷ ۸۴

تالار جنرال مبل

عرضه کننده زیباترین مبلمان استیل و مدرن ایتالیائی وایرانی انتهای وزراء نبش خیابان ۲۷

تلفن ۶۲۵۸۴۵

تعمیر مبل

مبل مظفر

تعویض روی مبل و صندلی ۶۲۹۹۶۸

تعویض رویه مبل فوری تلفن ۶۶۲۸۹۷

فرش دست اول

ماشین بخیر برقی (۱۲تا۲) ۸۲۰۸۴۳

لباس های شیک آخرین مدل دست‌اول وهمچنین لباس های حاملگی با بهترین قیمت بفروش می رسد آدرس خیابان‌وزراء خیابان یازدهم شماره۲۸ طبقه سوم تلفن۶۲۲۹۱۷ از ساعت ۹ الی ۸ شب

خانواده فرانسوی بفروش می رساند لباس و غیره تلفن ۲۷۶۴۰۵ آـ۱۸۲۱

راکی

کابینت اشپزخانه خود رابیمه کنید باورقهای گالوانیزه ۷۵ درصدهرگز زنگ نمی زندراکی در اسرع وقت برای تحویل فوری آماده میباشد ۸۵۹۲۶۳

مزون آذر

قبول پارچه برای دوخت لباس زنانه در حداقل ۲ الی ۵ روز تعیین وقت بوسیله تلفن ۲۹۵۹۵۰

بعلت مسافرت سرویس اطاق خواب مبل ماشین رختشوئی ولوازم‌فروشی‌امیر آباد شمالی خیابان نوزدهم پلاک ۶۳ تلفن ۶۳۴۱۴۷ آـ۱۵۸۴

لباسهای زنانه نو و دست‌دوم خارجی‌بفروش میرسد۸۹۲۹۱۸ خیابان پهلوی کوچه مرشتگان پلاک ۴۵ طبقه اول آـ۱۵۶۲

مبل استیل ساخت مصر اصاق ناهار خوری لوئی ۱۴ ساخت مصر و میز و پاراوان های مختلف ساخت چین لوستر های کریستال پسسوابی فریزرهات پوینت ۱۶ فوت وماشین لباس‌شوئی جنرال الکتریک اجاق‌گاز‌تریک امریدائی یخچال‌جنرال الکتریک سایدبای سایدبا ۲۴ فوت فروشی تلفن ۲۳۲۱۳۶ سید حسن خواجه عبدالله انصاری کوچه ۱۱ خیابان ایوان مدائن پلاک ۴۵ از ساعت ۲ ببعد .

Two j.e. air condition cool and heat 13000 B.T.U. 1978 model ajfse, Tel. No. 275586.

پالپ تقدیم می کند

لوستر

کلاسیک و مدرن اپالین ریستال برنز طرح سپانیولی .

آشپزخانه

پیش ساخته ایتالیائی نابینت چوبی بالاوپائین متر طول ۳۸۰۰۰ ریال کابینت فورمیکائی بالاو پائین متر طول ۲۸۰۰۰ ریال .

گچ بری

پیش ساخته طرح های مختلف ایتالیائی با نازلترین قیمت جهت تزئین داخل ساختمان ۸۵۱۷۴۷ و ۸۵۴۱۹۶ عباس‌آباد خیابان میترا کوچه نکیسا پلاک ۹

خرید اثاثیه

گالری فرش

شایان ۶۶۱۰۶۹ و ۶۶۶۲۳۰ خریدار قالی و قالیچه‌کهنه ونوکاخ ۷۹

فرش ایران‌نوین

فرشهای بمیمت رسیده شما رابرای صادرات گرانتر از همه می‌خرد ۶۵۳۱۹۵

قالی شما را منصفانه خریداریم تلفن ۳۴۹۳۴۰

فرش امید

بهترین خریدار فرش کهنه و نو ۳۳۷۷۰۲ و ۳۴۵۶۵۵

کلیه لوازم منزل شما را خریداریم ۳۰۲۶۳۹

اتومبیل فروشی

بیکان

پیکان ۵۵ دولوکس بسیارتمیز بفروش میرسد تلفن۲۲۷۶۶۱ آـ۱۸۳۷

پیکان دولوکس مدل۵۵ سفید شیشه رنگی سپر پهن کارکرد ۱۶۰۰۰ازساعت ۵ره ببعد تلفن ۳۴۴۰۷۶

پیکان دولوکس صفر کیلومتر ۱ههزار تومان‌خیابان‌مخصوص کوچه عارف شماره ۲۰

پیکان دولوکس ۵۵ رنگ طوسی شیشه رنگی با لوازم اضافی تلفن ۷۹۵۸۲۶

زیان

رنو ـ پیکان ـ سوبارو ـ تویوتا باوام‌بانکی ۳۰ ماهه و با وام آزاد ۹۲۱۹۳۱

ژیان ۵۴ سفیدبا صندلی جوانان و استریو ۶۴۸۹۹۵ و ۶۴۵۰۴۴

ژیان مدل ۵۳ آجری رنگ۱۱ هزار تومان ۶۵۲۷۱۸

دولکس

دولکس های استیشن کمپنیگ وانت یک کابین و دو کابین ۷۹۰۵۰۸

فولکس‌گلف مدل ۷۶ به فروش میرسد ۶۵۰۵۴۸

فولکس واگن‌چهار دربموتور جلو ۴ سیلندر رادیوتوردار مدل ۷۳تلفن ۷۹۸۳۹۳ آـ۱۸۲۰

فولکس ۶۴ موتور تازه تعمیر فروشی تلفن ۸۵۸۴۷۵ آـ۱۸۱۹

فولکس دوکابین مدل ۷۷ کار کرد ۱۴ هزار مالوازم اضافی ۲۱ سفارت تمیز مقطوع ۷۲ هزار تومان۳۳۲۴۱۸ آـ۱۵۸۹

آلودی ۷۷ آبی متالیک با رادیو پخش تلفن ۵۳۸۷۲۲ آـ۱۵۷۶

ب.ام.و

بی ام و ۲۰۰۰ تورینگ مدل ۷۲ با رادیو پخش‌با بیمه بدنه کامل ۴۵ هزار تومان فروشی تلفن ۲۹۵۵۶۶

بی‌ام‌و ۷۸ طلایی ۱۳۰۰۰ کار کرد رادیو ضبط بفروش می رسد ۲۹۴۷۷۸

بی‌ام‌و ۲۰۰۲ مدل ۷۲ قیمت ۴۲۵۰۰ تومان‌تلفن ۶۳۰۳۵۳ ۱ـ۴ آـ۱۵۴۰

بی‌ام‌و ۲۰۰۲ مدل ۷۳ رنگ نارنجی تلفن ۸۹۲۴۰۱ آـ۱۵۸۷

بی‌ام‌و ۳۲۰ مدل ۷۶ کاملا سالم کارکرد ۳۰ هزاربیوا سطه ۱۱۰ هزار تومان ۵ تا۸ بعد ازظهر ۶۶۶۶۹۸

فیات

فیات ۱۲۸ مدل ۷۴ سند ۷۳به فروش میرسد تلفن ۲۳۳۴۵۵ ۱ـ۳ آـ۲۳۱۴ ۹تا۱۲ صبح

فیات۱۲۸برلینا ۷۴ متالیک‌سربی ۴دررتمیزفروشی تلفن۹۷۶۷۳۷ آـ۱۷۷۴

فیات ۸۵۰ مدل ۷۲ قیمت ۱۵ هزارتومان ۸۹۴۹۵۰ـاز۹صبح الی ۲ بعدازظهر آـ۱۷۸۷

فیات ۱۲۸ مدل ۷۳رنگ قرمز بقیمت مناسب ـ بفروش میرسد تلفن ۷۸۳۴۶۵ از ۴به‌بعد

فیات ۱۳۱ـ اس مدل۷۶ تلفن ۶۵۵۶۷۳

اتومبیل‌فیات لادا۷۷ فروشی ۷۵۴۳۹۷ـ۷۵۸۳۰۴ آـ۱۸۹۴

شورولت

شورولت‌ایران مدل اسفند ۵۴ رنگ‌سفید سقف مشکی باکولر بسیار تمیز قیمت ۵۸ هزار تومان ۸۴۰۴۰۹

پژو

پژو ۵۰۴ ال رنگ سبز کاهوئی تلفن منزل از ۳ الی ۵ بعد از ظهر ۷۹۷۹۱۷

برای اتومبیل شما

اکازیون واقعی

تعدادی رادیو پخش اتومبیل کاست‌کارتریج با دوبلندگو مبلغ ۶۰۰۰ ریال‌ـپخش صوت‌کاست اتومبیل با دوبلندگو ۳۵۰۰ ریال ـ یك پخش کاست کارتریج ۴۲۰۰ ریال‌بمدت‌یك‌هفته‌عرضه میگردد. کاخ‌شمالی بالاتر بلوار کوچه نعیم پلاک۴۴ طبقه اول از ۹ صبح‌الی۹ شب یکسره .

فروشگاههای اتومبیل

نمایشگاه‌برادوی

کادیلاك . بیوك .شورلت ایران بی ام و ۵۱۸ . چروکی‌چیف . رنجرور. پژو ال . رنو . گالانت با وام بانکی ۳۰ ماهه تحویل فوری تلفن ۸۵۰۸۰۷

انواع تویوتا و پیکان و وانت

رنو و هیلمن ۳۷ با وام بانکی تلفن۹۲۷۵۸۸

انواع اتومبیل های ایرانی و خارجی باوام بانکی ۳۰ ماهو باوام آزاد ۹۳۴۴۲۵

پیکان نقد و اقساط با وام بانکی تلفن۶۴۱۹۵۶

انواع واقسام اتومبیل‌با وام بانکی تحویل فوری تلفن ۹۳۹۷۸۴

تویوتا

دوج گالانت

دوج لانسر

با وام بانکی ۳۰ ماهه تلفن ۶۶۱۳۴۰

انواع اتومبیل‌رنو ـ تویوتا هیلمن با وام بانکی ۳۰ ماهه ـ چاقری ۶۴۳۴۴۵

لانسر

اتومبیل استثنائی ۱۹۷۸ زیبا . مجلل . سریع

نماینده فروش در ایران

شرکت پلام

کوروش کبیر نبش شهناز ۵

۷۵۰۳۹۵۸ و ۷۵۵۰۸۴

نماینده انحصاری شرکت‌اتوتهران

شرکت‌جهان‌تویا تقدیم میکند

انواع اتومبیلهای

تویوتا

هاردتاپ ـ لندکرویزر و استیشن با شرایطسهل حتی بدون پیش قسط آماده تحویل تلفن‌فروش تهران ۵۴۶۸۶۴ ـ ۵۴۹۲۶۳ خرمشهر ۲۱۵۵ـ ۵۹۴۹

پیکان تویوتا هیلمن رنو با وام بانکی ۷۵۲۱۸۳

انواع اتومبیل از دم قسط‌ـ خریداریم تلفن ۹۲۱۹۳۱ ۱ـ۲۷ آـ۱۷۴۳

خرید اتومبیل

یزو ۵۰۴ جی ال ـ مدل ۷۲ سقف کشوئی‌ـ دنده گیربکس‌ـ متالیک قیمت ۴۸ هزار تومان تلفن ۹۵۸۵۵۳ ساعت ۸ بعد از ظهر ببعد

تویوتا

یکدستگاه وانت تویونسا مدل ۷۶ بفروش میرسد تلفن ۹۵۸۰۱۷

فورد

فورد تانوس جی‌ال سبز کاهوییمتالیک آخر۷۶ کارکرد ۲۹ باراديو پخش بفروش‌می‌رسد از ۵ تا۸ مصر۶۲۸۹۹۶ آـ۱۵۷۱

فورد تانوس جی‌ال طلائی مدل۷۶مدت کار یک سال‌قیمت ۷۴ هزار تومان ۶۴۵۸۹۷ ـ ۴تا۵ره بعدازظهر آـ۱۸۲۵

فروش اتومبیل

یک دستگاه ماشین فورد موستنگ‌مدل ۷۸ چهار سیلندر برنگ سرمه‌ای بفروش میرسد نواب چهار راه اناری خیابان بابائیان درمانگاه شاهرخ دکتر محمد قوامی ۱ـ۳ آـ۲۳۱۵

مینی‌ماینر

مینی اسپشیال ۱۰۰۰ رنگ مشکی تودوزی مخمل مشکی شیشه رنگی فابریک با رادیو پخش استریو با ۵ حلقه رینگ مخصوص‌مدل ۷۶ باکارکرد کم قیمت ۵۷۰۰۰ تومان۳۱۷۸۲۲ آـ۱۷۶۳

مینی‌ماینر ۱۹۷۴ جی .تی به علت مسافرت‌فروشی ۷۵۱۰۳۵ آـ۱۹۷۰

مینی ۱۰۰۰ مدل ۶۹ با وضعیت عالی تلفن ۵ـ۳۷۷۱۵۱ ۸ تا ۱۴

دوج

اتومبیل دوج کرنت مدل ۷۲ باکولر و ضبط و رادیو به فروش میرسد قیمت ۵۱ هزار تومان خیابان بخارست میدان ارژانتین خیابان بهقی کوچه ۱۴شرقی پلاک ۵ شرکت بادن ایران ۶۲۶۶۲۳ ۱ـ۲ آـ۱۷۸۱

دوج کرنت مدل ۷۵ کولر فابریک رنگ طلائی متالیکتلفن ۲۷۲۲۷۷ آـ۲۳۳۰ ۱ـ۲

بنز

یکدستگاه اتومبیل مرسدس‌بنز اس ۲۸۰ مدل ۱۹۷۵ مستعمل معاف از گمرک بفروش میرسد خیابان‌بخارست‌کوچه ۱۷پلاک ۵ سفارت تمیز مقطوع ۷۲ هزار تومان۳۳۲۴۱۸ آـ۱۵۸۹

بیوك

اکازیون

یکدستکه بیوك ریگال اسپرت‌مدل ۱۹۷۴به‌علت مسافرت فروشی تلفن ۸تا۹بعدازظهر ۸۹۶۰۴۲ ساعت ۵ تا ۸ـ ۳۷۲۵۹۶

هوندا

هوندا ۱۶۰۰دو دربدانشجوئی ۷۸ باکولرولوازم اضافی تلفن ۸۳۷۰۸۶ تاساعت۵ آـ۱۵۹۰

سوبارو

سوبارو جی‌اف تی مدل ۷۵ وضعیت عالی ۴۲ هزار تومان اقساط ۵ ببعد تلفن ۸۴۱۷۹۵ آـ۱۸۹۶

اپل

اپل ۱۹۰۰ مدل ۷۰ تمیز تلفن ۷۹۵۵۶۴

اپل رکورد آخر ۶۳چهار درب البالوتی مقطوع ۱۴۰۰۰ تومان تلفن ۵۴۵۲۱۵

کادیلاک

کادیلاک ۷۴ فلیت وود دانشجوئی زیبا ارزان ۳۹۲۵۳۹ آـ۱۷۱۸

موتورسیکلت

موتور چهارسیلندر ۷۵۰ مدل ۷۸ کاملا تمیزو نو ۵۵۳۳۰۵ آـ۱۸۴۱

موتورسیکلت یاماها ۸۰ فروشی تلفن ۵۳۷۱۷۰

یك‌دستگاه موتورسیکلت هوندا ۷۵۰ چهارسیلندر بسیار تمیز بفروش می‌رسد ۲۴۲۶۴۱

خرید اتومبیل

انواع اتومبیل از دم قسط‌ـ خریداریم تلفن ۹۲۱۹۳۱ ۱ـ۲۷ آـ۱۷۴۳

ماشین آلات

انواع تانکر آب‌و گازوئیل با قیمت مناسب آماده تحویل ۷۹۳۱۹۰

فروش ماشین آلات سنگین لودر زنجیری کاترپیلار ۹۷۷ کم کار کرده فروشی۵۵۲۴۱۰ آـ۱۸۶۹

خرید و فروش دستگاه های سنگین‌اجاره دهنده ماشین‌آلات راهسازی و خاکریزی‌و اسفالت تلفن ۵۴۳۶۱۳ بنیامین آـ۱۷۷۵

دیگ بخار

یك عدد دیك بخار دست دوم یا نو از ۱ر۵ الی ۳ تن تا ۱۴ آتمسفر مورد نیاز است با شماره‌تلفن بگیرید.

لودر و کامیون آماده کار تلفن ۸۴۱۷۹۵

جرثقیل کرایه

جرثقیل حاسب ۵۵۴۰۲۷-۵۵۴۰۲۶ ۵۵۴۰۲۹-۵۵۴۰۲۸

آنتن تلویزیون

نصب آنتن رنگی ۷۳۷۳۵۰

تعمیر تلویزیون

تعمیر انواع تلویزیون و نصب آنتن۹۵۱۶۱۴

تعمیرگاه مجاز شاوب لورنس و گروندیک ویژه رنگی و سیاه و سفید نصب آنتن رنگی ۸۲۴۴۳۳

تعمیرا انواع تلویزیون رنگی سیاه و سفید در منزل تلفن ۶۴۶۲۷۷

مهندسی پریش الکترونیك

تعمیرگاه مجاز تلویزیون رنگی نصب آنتن رنگی همین‌امروز ۸۵۱۵۵۰

ترئینات و دکوراسیون

سازمان ترئینات کریمی

موکت ، کاغذ دیواری . پرده، سقف پوش ، کفپوش نقاشی بقیمت تجارتی نقد و اقساط ۷۳۵۳۶۰

شرکت ترئیناتی شب نور

عرضه کننده بهترین انواع کاغذ دیواری ، موکت ، پارکت ، پرده پرسیانا وکلیه ترئینات‌دکوراسیون ونقاشی ساختمان مجددا افتتاح شد. آدرس خیابان تهران نو مقابل استخر آریا تلفن های۷۹۴۱۷۴و۷۹۵۱۵۹ و۷۹۳۹۰۳ و ۷۹۸۱۶۶

دکور المپیك ارزان، سریع

کاغذ دیواری ـ موکت ـ کفپوش ـ پرده کرکره ـ نقاشی ساختمان و غیرو تلفن ۹۲۹۷۸۵

نقدواقساط با یک تلفن منزل و محل کارخود را تزئین نمائید **۳۱۴۸۳۹**

نقاشی پرده کرکره کاغذ موکت تلفن ۶۶۸۹۵۰

نقاشی ساختمان نصب کاغذ دیواری موکت فوری ۸۵۷۵۴۹

کاغذ دیواری ، کرکره موکت بقیمت تجارتی ۹۲۵۴۱۹

موکت نمدی بلژیکی با نصب متری ۲۲تومان تلفن۷۹۷۴۹۰

موسسه حاتم مقاطعه و تعمیرات ـ ساختمان تزئینات ، کوکت ، کاغذ دیواری و نقاشی ۷۳۶۶۵۵

گلین سرویس دلیجان‌نو

تحویل فوری پرده‌کرکره از شهرستانها نماینده میپذیرد ۷۵۰۶۳۴

شوش بار

حمل‌بار و اثاثیه منزل با بسته‌بندی در شهر و شهرستان

۳۶۱۱۱۱ ۳۶۱۱۱۲ ۳۶۱۱۱۳ ۳۶۱۱۱۴

بیمه از مبدا تا مقصد

حمل و نقل توسن تلفن ۹۲۰۱۱۱

بیمه کالا از مبدا تا مقصد

ماشین آلات

انواع تانکر آب‌و گازوئیل با قیمت مناسب آماده تحویل ۷۹۳۱۹۰

فروش ماشین آلات سنگین لودر زنجیری کاترپیلار ۹۷۷ کم کار کرده فروشی۵۵۲۴۱۰ آـ۱۸۶۹

اتو جدید

کرایه اتوبوس و مینی‌بوس.فوری ۷۳۹۷۸۳ـ۷۳۸۶۵۲

کرایه اتومبیل

M.A.S.

اتوبوس‌و مینی بوس دربست باراکاندیشن(کولر) مخصوص مسافرت‌و اژانسهای توریستی ۹۷۸۸۱۵ و۹۷۰۸۱۴

تاکسی‌سرویس هیلتون ونك

با ماشین های احرین مدل در ۲۴ ساعت در خدمت‌شماست تلفن‌های ۶۸۶۹۰۰ ـ ۶۸۱۰۵۹

سرویس تاکسی خیابان سپه ۶۴۰۱۰۱

تکنوترافیك تاکسی سرویس شبانه‌روزی **۲۳۲۰۴۷ ـ ۲۳۵۷۸۰**

بارکش شهری

حمل بار و اثاثیه منزل و محل کار با وانت بار ۳۰۰ کیلو ۲۲۰۰۰۰

گالری ارغوان

خرید وفروش‌لوازم‌منزل نوودست دوم ساخت خارج تلفن ۲۴۰۵۴۴

خیابان سلطنت‌آباد فرمانیه خیابان میهن (جنب کلانتری ۲) خیابان نسترن خیابان خوش‌قدم‌نبش پرستو پلاك ۱۶

ایزوگام

نمایندگان رسمی شرکت پشم شیشه ایران در تهران

باماپاد ۶۲۶۰۱۴ شعبه مشهد ۴۹۸۷۶

شرکت هورزر ۹۲۸۱۵۸

اینسوله ۹۲۱۶۸۴ـ ۹۲۸۵۳۷

★★★

ایران ایزول ۶۶۷۵۳۷ ـ۶۴۸۵۲۱ ـ۶۴۴۳۱۷

نمایندگی تبریز شرکت ایناد ۳۸۱۰۷

★★★

ایزوورك ۲۲۸۵۰۴

★★★

سازمان بنیاد ۶۶۷۵۶۸ ـ۶۶۲۹۳۲ـ ۶۴۶۲۱۱ ۶۶۴۳۹۰ ـ۶۴۷۱۵۱

استخر

ساخت و نصب ـ تعمیر وسرویس تلفن ۸۹۹۰۴۱ و ۸۹۹۹۵۸

سیمان‌و

آهن‌آلات ، درب پیش ساخته کاشی ایتالیائی‌و سرویس حمام

ایرانیت‌و آردواز

تکنوکام ۸۳۱۱۳۶ و ۸۲۷۶۸۲

نوسازی و تعمیرات و نقاش ساختمان تلفن ۶۶۶۶۱۳ و۸۵۳۹۲۵

توری آلومینیومی «مگس‌گیر» **الکترا ۹۵۳۷۸۸**

نوسازی و تعمیرات ساختمان شرکت آرتاج ۶۶۵۲۷۰

سقف‌حیاط‌خلوت سایبان اتومبیل ۸۴۴۳۷۰

داربست پلیت ۷۳۶۰۱۹ نصب‌فوری‌داربست‌فلزی

اف ـ اف

و کلیه کار های برقی ساختمان‌فوری۸۹۹۰۴۱ و ۸۹۹۹۵۸

داربست فلزی فردوس نصب فوری ۷۳۴۲۱۸

آسفالت پشت بام‌وکوچه وقیرگونی فوری ۹۶۲۲۵۳

فروش و نصب داربست ۸۵۶۲۵۴

سیمان

تلفن ۹۳۳۶۵۰

نقاشی ساختمان مدرن فوری تلفن ۷۳۲۱۵۹

سیمانکاری‌ـنما سازی‌ـرولپلاک سنگ ۶۶۸۶۷۹

مقاطعه کاری

نقشه کشی نوسازی تعمیرات ونماسازی ساختمان با کلیه مصالح

۷۵۳۳۹۰

قیرو گونی واسفالت باتضمین ۷۳۰۱۰۸ـ۷۳۸۴۵۵

درب‌وپنجره آلومینیومی و توری و کلیه مصالح ساختمانی آسفالت و نقاشی ۸۹۵۷۳۲

داربست فلزی ایرانشهر ۸۲۶۳۴۸

شستشوی مبل و فرش

قالیشوئی بیوك

بسرپرستی داریوش

رفوگری‌و رنگ برداری‌ـ‌ریفته می شود تلفن ۵۵۱۳۶۰ و ۹۷۷۱۱۸

سرویس‌شهریور

بزرگترین خشکشوئی مبلمان موکت ، فرش ، پرده وتعمیر پرده‌کرکره

۷۳۸۲۲۲

خشکشوئی‌موکت

مبل ـ شبانه روزی ۷۸۱۷۱۳

قالیشوئی شبرت‌اوغلی شستشو باصول‌ماهیی ۹۲۶۱۸۹ ـ ۶۲۶۱۴۶

شستشوی‌موکت‌ومبلمان و پرده در اسرع وقت

تلفن ۶۸۵۲۵۹

قالی‌شوئی وطن

۵۵۱۶۷۰

گلین سرویس دلیجان‌نو خشکشوئی مبلمان ـ موکت فرش ـ پرده و داخل اتومبیل در منزل شما **۷۵۶۸۶۹ و ۷۵۶۷۹۷**

سوپر سرویس آلمان

خشکشوئی‌موکت متر مربع۴۵ ریال‌مبلمان یکدست ۱۵۰تومان فرش مترمربع ۸۰ ریال تشک اتومبیل‌و نظافت کلی‌ساختمان

تلفن ۸۵۰۱۱۱

۱ـ۲۰ آـ۱۵۸۹

خشکشوئی موکت

مترہ تومان مبلمان یکدست ۱۰۰ تومان تشک اتومبیل‌ـ پرده و نظافت کلی ساختمان

ـ ۶۴۶۸۷۷ ۶۴۸۲۹۱

نیازمندیهای اطلاعات تلفنی آگهی می‌پذیرد

استخدام: ۳۰۳۷۰۲ـ۳۱۱۲۱۹ املاک و مستغلات: ۳۰ ـ ۳۱۱۲۲۹ خرید و فروش: ۳۲۸۲۵۷ـ۳۲۸۴۱۴ خدمات: ۳۱۲۴۱۳ ـ ۳۱۱۲۲۷

قالیشوئی شمس
بااصول مذهبی کر می دهد ۹۵۲۹۱۹ و ۵۹۲۹۴۷

خشکشوئی ایران‌کلینز
خشکشوئی موکت ، مبل ، کفشوئی مکالئوم ، موزائیک واکس زنی تزئینات و نظافت کلی ساختمان پارکت ۸۴۳۷۴۹

قالیشوئی اخوان
تلفن ۵۹۰۵۳۹

قالیشوئی تهران
تحویل در ۲۴ ساعت
۵۵۰۰۹۸

قالیشوئی تهران
تحویل در ۴۸ ساعت
۵۵۱۶۵۶

کلین سرویس پاکزا
خشکشوئی فرش مبل موکت وکلیه کفپوش ها با آخرین تکنیک میزتر وارزانتر تلفن ۸۵۳۹۹۵

قالیشوئی زمرد
قالیهای شمارا طبق قوانین اسلامی شسته‌وسریعتر تحویل میدهد ۹۲۱۷۷۴

رفوگری فرش نعمت ۳۱۰۳۷۵

قابل توجه بیمارستانها وهتل‌ها
کارخانه خشکشوئی و سفید شوئی امپریال با دستگاه های‌مجهز سفارشات کلی و جزیی میپذیرد ۷۹۵۶۰۹ و ۸۹۸۸۱۵

بهمن سرویس

بزرگترین خشکشوئی مبلمان فرش موکت‌پرده وتعمیر پرده کرکره
۸۵۶۵۱۰

قالیشوئی برف ۵۹۱۱۶۳ و ۵۹۳۳۰۷

پارت کلین
خشکشوئی فرش موکت مبلمان موزائیک شیشه پارکت و اتومبیل
تلفن ۷۶۲۵۰۲

لوله کشی گاز

لوله‌کشی گاز
باتایید شرکت ملی گاز ایران شرکت‌پدیک ۸۳۵۸۵۶

لوله‌کشی گاز با تائید ۹۲۹۸۲۸

لوله‌کشی گاز باضمانت ۵ساله
باتایید شرکت ملی گاز خانگی، تجاری ،صنعتی شرکت ایران کافل ۸۳۴۵۲۸و ۸۳۰۸۵۰

لوله‌کشی گاز
با تائید شرکت ملی گاز شوفاژ و تهویه و برق‌شرکت مهندسی وایس‌هایت تلفن ۸۵۳۷۴۵

لوله‌کشی گاز با تائید شوفاژ ـ تهویه برق شرکت جتیسکو ۲۲۷۸۷۸

لوله‌کشی گاز
با تائید شرکت ملی گاز شرکت‌مهندسی‌فابریز ۸۳۰۵۸۱ـ۸۴۵۳۹۸

تعمیر و سرویس شوفاژ

شرکت تاسیساتی بی‌بی‌یان با۲۰ سال تجربه تهیه ونصب موتورخانه (شوفاژ) در مدت ۲۰روز تعمیر شوفاژ و تهویه مطبوع (چیلر) شبانه روزی ۷۹۷۱۲۹

شرکت مهندسی ژیسکار
با مهندسین و تکنیسین های مسلط‌وبا تجربه آماده سرویس نصب‌تهویه مطبوع و شوفاژ و نگهداری و راه اندازی و در تهران و شهرستانها‌میباشد ۶۵۴۷۷۰ـ ۶۵۶۹۶۰ ـ ۶۳۰۹۱۶

نصب و نگهداری فوری شوفاژ ،تهویه ، برق ، ۸۹۴۱۵۱ و ۸۹۱۷۴۸

نصب سرویس نگهداری شوفاژ ۲۶۲۶۹۸

تهیه و نصب موتورخانه ونگهداری ۸۵۳۹۵۹

مصرف کننده محترم مصنوعات شرکت صنعتی جنرال
خواهشمند است جهت نصب و سرویس و تعمیرات مصنوعات شرکت صنعتی جنرال (کولر ـ یخچال وآب‌گرم کن)با تلفن‌های ۹۵۷۷۹۴ و۹۵۸۲۵۲و۴ـ۹۶۳۹۷۲ تماس حاصل فرمائید .

نصب‌و سرویس شوفاژ۲۴۲۰۰۸

نصب‌ولوله‌کشی شوفاژ تهویه ـ آبرسانی ـگاز شرکت تاوسا۷۹۴۶۹۴

نصب شوفاژ و تهویه مطبوع و آب رسانی‌شرکت مکرول ۸۲۲۷۸۸
آـ۱۷۴۷

تعمیر و سرویس کولر

نصب و سرویس کولر استخر ، شوفاژ ، برق و تهویه تعمیر و نگهداری
هامدشور۹۲۱۰۰۹

سرویس و تعویض پوشال کولر ۳۷۰۸۵۳
آـ۱۷۸۶

نصب و سرویس کولر ۷۶۳۴۷۲

نصب و سرویس‌کولر تلفن ۷۶۱۶۰۱

کولر شوفاژ برق لوله کشی و آبگرمکن .
۷۵۲۶۶۶

تعمیر کولر و آبگرمکن تلفن ۳۵۰۷۲۷ و ۷۶۶۸۸۶ و ۳۶۰۲۲۰

نصب و سرویس کولر نارمک
۷۳۶۷۱۸

تعمیر انواع سین‌لباس شوئی ۷۶۴۰۳۰

نصب و سرویس کولر ۸۵۳۹۵۹

سرویس کولر فوری
۳۵۴۵۴۴

سرویس کولر و شوفاژ در اسرع‌وقت۶۶۳۷۶۲

نصب‌و سرویس و کانال‌کشی در جنوب تهران ۵۵۰۲۹۱

نصب سرویس کولر شمیرانات تلفن ۲۶۲۶۹۸

سرویس کولروتعمیرات برق ساختمان ۸۳۷۲۱۱

کانال‌کشی نصب
کولر ۳۰۰۰۳و ۳۱۹۸۰۳

تعمیر یخچال

تعمیر یخچال فریزر سیدحسین ۲۴۲۴۳۸

تعمیر انواع یخچال و آب سردکن تلفن ۲۴۲۳۶۶

تعمیر انواع یخچال فریزر و اجاق گاز تلفن ۲۴۷۲۵۸

تعمیر بخاری و آبگرمکن

تعمیر انواع ابگرمکن و کولر ۷۶۷۴۷۳

سازمان شهاب
تعمیر و سرویس انواع لباسشوئی و ظرفشوئی
تلفن ۵۶۰۲۷۵

لوله بازکنی

تشخیص ترکیدگی لوله ۷۳۶۷۱۸

خدمات پایون
لوله‌بازکنی
تخلیه چاه
ترکیدگی لوله وترمیم لوله‌کشی و بنائی آنها
بدون تعطیل
۵۴۳۴۷۳

لوله‌بازکنی و تشخیص‌ترکیدگی
۲۶۰۰۳۱

لوله بازکنی فوری ۷۶۳۴۷۲

تخلیه‌چاه
لوله بازکنی
تلفن ۵۶۶۹۸۷

لوله‌بازکنی و تشخیص‌ترکیدگی تلفن ۲۶۲۶۹۸

تشخیص‌ترکیدگی لوله بادستگاه الکترونیکو لوله بازکنی‌فوری ۹۵۰۷۴۲

لوله بازکنی وترکیدگی
۹۶۷۲۵۲

تشخیص‌ترکیدگی لوله و لوله بازکنی‌سرویس کولر۹۵۰۷۴۲

لوله بازکنی فوری ۷۶۰۶۲۷

تشخیص‌ترکیدگی‌لوله بادستگاه الکترونیکی و تعمیر لوله‌کشی ولوله بازکنی‌و بنائی سیم‌کشی ساختمان کلی و جزئی نصب اف‌اف
۸۵۳۸۹۴

تخلیه چاه تهران وشهرستان متری ۳۰ تومان ۹۶۹۵۱۳

تشخیص ترکیدگی با دستگاه‌و ترمیم و بنائی و لوله بازکنی
فوری ۳۴۱۵۹۲
تلفن ۶۴۷۵۳۰

لوله‌بازکنی و تشخیص ترکیدگی شمیران ۲۶۳۵۴۶

امداد سرویس تشخیص ترکیدگی
لوله بادستگاه الکترونیکی و ترمیم‌و لوله‌کشی و لوله‌بازکنی وبنائی بامصالح شبانه روزی ۹۳۱۴۱۴ و ۹۲۱۶۹۷

نشت‌یابی رامتین
الکترونیک و ترمیم بلافاصله تشخیص ترکیدگی با دستگاه ۶۳۷۱۲۶

ترکیدگی و لوله‌بازکنی فوری ۸۵۳۹۵۹

لوله‌بازکنی شبانه روزی ۷۶۳۴۷۲

لوله بازکنی و تخلیه چاه فوری ۳۷۰۸۵۳

تشخیص ترکیدگی ، ترمیم و بنائی ، تعمیر لوله‌کشی ولوله بازکنی فوری
۲۳۵۵۳۴

لوله‌بازکنی فوری
فوری ۶۳۶۳۷۹

تخلیه چاه

ارزانترین تخلیه تراش چاه ولوله بازکنی تلفن ۶۴۸۵۵۲

تخلیه‌چاه
ولوله بازکنی تلفن ۳۵۰۷۲۷ و ۷۶۶۸۸۶ و ۳۶۰۲۲۰

تخلیه چاه فوری ۷۶۲۰۱۰

تخلیه و حفر
هر نوع چاه و لوله بازکنی فوری و تعمیر ولجن کشی ولایروبی‌چاه بادستگاه موتور و ۲۰٪ تخفیف ازتمام شرکتها
ایران تخلیه :
۹۳۵۲۸۶

موسسه فنی دل آرام
تخلیه‌چاه
ولوله بازکنی
۳۵۰۷۲۷
۷۶۶۸۸۶
۳۶۰۲۲۰

امداد سرویس تخلیه‌چاه
تخلیه هر نوع چاه وسپتیک ولجن باهر غلظت باتانکر های متعدد و برق سه‌فاز و موتور های مخصوص لجن کش و لایروبی با دستگاه مخصوص وانحصاری بدون دخالت‌دست شبانه روزی فوری
۹۳۱۴۱۴
۹۲۲۰۵۸
۹۲۱۶۹۷
۶۲۱۴۷۵

تخلیه چاه تهران وشهرستان ۹۵۱۱۵۲ و ۹۶۰۳۶۹
ا ـ۱۸۱۹

تخلیه چاه و لوله بازکنی
۷۶۶۷۲۳

شرکت تخلیه اس. اف هرمتر ۲۰تومان تلفن۵۴۴۸۶۸ ۵۴۴۷۹۲
ـ۱۷۴۶

آگهیهای گوناگون

شرکت دنیای عکس تهیه‌بهترین‌عکس‌صنعتی از کارخانجات و انجام کار های لابراتواررنگی ۸۵۱۳۶۲و۳

سك فروشی ۲۷۶۳۴۰

سالنهای پذیرایی

جشن عروسی
عصرانه و شام کامل با ۳۰۰ ریال
عصرانه ۱۸۰ ریال
تالار آئینه امیر
شاهرضا مقابل سینما رویال ۳۰۲۸۴۸

هتل شهیاد
دارای سالنهای ۳۰و ۱۸۰ نفره آماده برگزاری‌جشنهای عروسی و میهمانیهای خانوادگی و خصوصی خیابان ثریا بین روزولت و فرصت تلفن ۸۲۹۵۴۲ غذا برای منازل سرو می شود
۱ـ۱۰ آـ۱۷۸۲

سالن پذیرائی دانش
عقد عروسی‌و میهمانیهای خانوادگی هاشمی میدان سپاه دانش ۹۵۱۶۰۳
آـ۱۷۸۳

هرنوع
غذای آماده
برای هرگونه مجالس
۳۶۶۵۴۸ـ۹

سالن پذیرائی بهشت فرزین
آماده برگزاری جشنهای عروسی تولد و میهمانیهای خانوادگی نارمک سه راه سمنگان ۷۳۵۲۲۴
آـ۱۷۸۴

سالن پذیرائی صبا
باغذا های ایرانی و فرنگی آماده پذیرائی از جشن های عروسی‌و میهمانیهای خانوادگی صبای شمالی بین شاهرضاو بزرگمهر تلفن ۶۶۹۲۹۳
۱ـ۱۰ آـ۱۹۰۲

گمشده

دسته چک (تقریبا شش‌فقره) بانک ملی شعبه خزانه فلکه چهارم از حساب ۱۰۴۱۵ و یکبرگ شناسنامه صادره از سراب‌ـ تبریز و یکبرگ برات بنام‌حسین مرادی کیوج‌درتاریخ ۱۸ر۴ر۳۷ مفقود شده یابنده‌به آدرس خیابان بوذرجمهری نو روبروی پامنار پاساژ پلاستیک مغازه اول آورده و مژدگانی دریافت دارد.
آـ۴۵۵۱

کیف دستی محتوی مدارک وچک شماره ۵۹۶۲۷۴ ۱۸ر۴ر۳۷جاری ۲۰۱۳۲ بانک ایرانشهر اداره معاملات‌ریالی دروجه‌اینجانب‌فتح‌الله کلانتری بمبلغ یک میلیون ریال مفقود گردیده لذا ضمن اعلام اینکه چک مذکور از درجه اعتبار ساقط است از یابنده تقاضامی شودمدارک رابه‌نشانی خیابان ایتالیا شماره ۷۷ شرکت زیست خاور ارائه و مژدگانی‌دریافت دارند.
آـ۱۵۸۶

چکشماره۱۸۷۱۹۸ش سررسید ۲۰ر۴ر۲۵۳۷بانک‌رفاه کارگران شعبه بوذرجمهری چهارراه گلوبندکبحواله کردآقای رضا گل کاریان از حساب جاری ۴۰۴۳۰ بمبلغ ده هزار تومان مفقود شده واز درجه اعتبار ساقط است
آـ۴۵۳۳

آپارتمان فروشی

اکازیون
اپارتمان۲ اطاق خوابه با کلیه تجهیزات تجارتی و مسکونی خیابان سپه مقابل دانشکده افسری بطور نقد و اقساط به فروش میرسد بعد از ظهر ها تلفن ۵۴۶۷۳۰
۱ـ۵ آـ۱۷۱۸

آپارتمان‌دفتر تجاری به‌مساحت ۶۰ متر مربع خیابان پهلوی جنوبی‌جنب سینما شهر قشنگ ساختمان علوی‌بفروش میرسد تلفن ۶۶۴۷۰۴
۱ـ۲ آـ۱۷۵۵

آپارتمان سه طبقه خیابان شاهرضابر چهار راه فخررازی سزاوار پلاک ۱۳۷ بادوشماره تلفن مجزا یکجا بفروش می رسد تلفن ۳۰۳۷۵۴
۱ـ۳ آـ۱۸۲۹

با وام‌بانکی
آپارتمان‌های۲اطاق‌خوابه مهندسی‌ساز در بهترین نقطه تهران پارس ۷۸۱۴۰۷ ـ ۷۸۴۷۴۹ و ۲۲۹۸۱۲

شهر مسکن
به تعداد ۹۴ دستگاه اپارتمان ۱ و ۲ و ۳ و ۴ اطاق خوابه در جاهای مختلف از ۳۰۰ هزار تا ۲ میلیون تومان فروشی ۸۵۷۷۹۸
آـ۱۷۷۸

فرح شمالی ۲ خوابه مهندسی ساز تک واحدی فروشی ۸۵۳۷۳۶
آـ۱۷۸۴

آپارتمان‌فروشی
دو اتاق خوابه بسیار لوکس خیابان پهلوی روبروی پارک ساعی خیابان آبشارپلاک ۲۵

فرح شمالی جلفا
۳ اطاق خوابه ۱۵۰ متر مفید با ۵۰۰ تومان وام بانکی ۸۳۹۴۶۶

اکازیون
اپارتمان های ۲ اطاق خوابه ۸۵ متر ۱۰ متر انباری شوفاژ آسانسورتلفن موکت دید عالی مهندسی ساز در بهترین نقطه ظهک ۴۹۰ هزار تومان نصف نقد بقیه ۳۰ ماهه بابهره بانکی تلفن ۶ـ۸۲۰۰۰۴
۱ـ۱۹۴۸

آپارتمان ۱۴۸ مترمربع دو اطاق خوابه با آب و برق‌ـ تلفن مستقل فرح شمالی نقد و اقساط ۲۴ ساله بفروش می رسد ۲۳۰۸۱۶

آپارتمان فروشی گاندی نبش خیابان‌هشتم‌شماره ۳۴ دو وسه اطاق خوابه کاملا شخصی ساز با تهویه‌و آسانسورباقیمت مناسب تلفن ۶۸۲۹۲۳
آـ۱۸۲۷

آپارتمان‌مهندسی ساز دواطاق خوابه‌شهر آرا خیابان ولیعهد نبش کوچه ۲۹ پلاک ۹۲ طبقه دوم‌با تلفن ـ۲۵۰ هزار تومان وام بانکی به قیمت ۵۶۲ هزار تومان فروشی تلفن۹۸۲۰۶۹
۱ـ۲ آـ۱۵۸۴

مابین پهلوی و جردن
۸ دستگاه آپارتمان ۱۶۰ متر۳ خوابه آسانسور و پارکینگ انباری‌تک،تک فروشی۸۴۷۹۸۲
۱ـ۳ ا ـ۱۷۸۳

اکازیون
اکازیون شخصی ساز بهترین محل گیشا آپارتمان ۳اطاق خواب با تجهیزات کامل و انباری و لوله‌کشی گاز نصف نقدبقیه‌بهره بانکی ۸ سال تلفن ۶۳۶۳۴۹
۱ـ۶ آـ۱۷۷۷

آپارتمان مهندسی‌ساز
بین جردن و پهلوی‌بلوار منشی طبقه ششم ۲ اطاق خوابه با۴۰۰متر تراس دید عالی مبله فروشی ۲۲۲۴۷۹ و ۲۲۲۴۸۰
آـ۱۹۰۴

قابل توجه شرکت های تجاری و دفتر کارخانجات و موسسات خصوصی در بهترین نقطه شمال شهر تهران آپارتمان جهت محل کار با بهترین کیفیت‌به‌فروش می‌رسد پارکینگ در فضای بازدارای فن کوئل و سایر تجهیزات کامل تلفن ۶۲۱۶۲۸ ـ خدمات تره‌ویت
آـ۱۸۰۲

آپارتمان فروشی
۲و ۳و ۴اطاق‌خواب در وزراء گاندی جردن پهلوی از ۶۰۰ هزار تومان ببالا ۶۲۵۲۰۱ و ۶۲۴۶۱۳
آـ۱۸۳۴

اپارتمان لوکس باوام بانکی از ۴۰۰ هزار تومان ببالا درشمال شهر ۲۲۸۹۷۱ تفکری
آـ۱۸۲۹

آپارتمان‌فروشی
۳و ۴ و ۵ اطاقه با قیمت‌مناسب نقد و اقساط تلفن ۷۹۴۶۵۴

آپارتمان قسطی
تهران پارس ۱۵۰ هزارتومان نقد بقیه وام بانکی ۱۵ ساله
۷۸۱۹۱۸

چهارراه پهلوی
بین کاخ و صبا
اپارتمان ۳ اطاق خوابه سالن‌وناهارخوری‌وهال‌با سرویس کامل تلفن ۶۴۰۷۷۵

آپارتمان اندرونی، بیرونی
در بهترین نقطه عباس‌آباد
مناسب با زندگی خانواده های ایرانی و هم طراز با آپارتمان های اروپائی . برای آنها که می خواهند در آپارتمان سکونت گزینند واز مشکلات آپارتمان نشینی بدور باشند.
ساختمانی ٤ طبقه ، جنوبی ، تک واحدی ، شخصی ساز مجهز به شوفاژ از نوع بسیار مرغوب با رادیاتور های آلومینیومی جالب ایتالیائی ، کولر، تلفن مستقل برای هرطبقه
مشخصات هریک از طبقات اول دوم سوم
زیربنا ۲۱۴ متر مربع بانضمام ۲۰ متر مربع پارکینگ مسقف برای هر طبقه جدا از درب ورودی آپارتمان.
قسمت پذیرائی شامل سالن و نهارخوری و هال.
قسمت نشیمن کاملا مجزا از قسمت پذیرائی شامل هال‌و ۳اتاق خواب بزرگ روبه‌آفتاب سرویس کامل با تراس بزرگ مسقف سرتاسری
مشخصات آپارتمان هم‌کف
زیر بنا ۱۴۰ متر مربع شامل ۲ اتاق خواب بزرگ ، سالن پذیرائی و۲ هال باسرویس کامل و حیاط مستقل ودلواز به مساحت ۱۴۰ مترمربع
قیمت مقطوع‌هرطبقه باتلفن مستقل ۹۸۰ هزار تومان‌مشترکین سازمان مسکن ۸۵۰ حق تقدم دارند نشانی ـ از تخت طاوس خیابان میرعماد نرسیده به عباس آباد کوی یازدهم پلاک ۱۴
بازدید همه روزه یکسره از ساعت ۹ صبح تا ۹ بعد از ظهرلطفاپس‌ازبازدید به سازمان مسکن ۸۵۰ واقع‌درعباس‌آباد چهارراه فرح ساختمان۸۵۰ مراجعه فرمائید
۸۵۴۶۴ـ ۸۵۵۴۴۷ـ ۸۵۰۸۵۰ـ ۸۴۱۵۴۸ـ ۸۵۳۸۰۳ ـ ۸۴۴۹۶۶

خیابان ایوبی اول اتوبان
چند دستگاه آپارتمان دو اطاق خوابه نوساز با شوفاژ و پارکینگ به فروش میرسد تلفن ۹۲۸۰۸۲ و ۹۳۲۴۳۴

آپارتمان در تنت هاوس سه اتاق خواب با سرویس کامل فرنگی‌ـ آشپزخانه چوبی خارجی‌ـ کف پارکت خارجی‌ـ تلفن‌دائر مستقل ـ پارکینگ در طبقه‌هم‌کف‌ـ انبار در زیرزمین‌ـ همراه با استخر و دستگاه تصفیه همراه با وام بانکی در بهترین نقطه جردن بادید عالی تلفن بعد ازظهرها۸۴۹۷۴۴
۱ـ۳ آـ۱۵۹۲

امیرآباد شمالی
نوسازدو خوابه تک واحدی ۱۳۰ متر شوفاژ گاز و سایر تجهیزات تلفن ۶۳۰۸۸۷
آـ۱۸۲۶

قیطریه اکازیون
آپارتمان۲۵۰ متر خیلی لوکس باوام‌بانکی فروشی۳۱۲۷۳۹
آـ۱۵۸۰

آپارتمان فروشی در خیابان گیشا با سرویس کامل تلفن ۹۲۸۰۸۲
آـ۱۵۷۹

بین پهلوی پائین و حافظ طبقه دوم ۱۳۲ متر دو بر دو خوابه تمیز با تلفن فعلا مطب با۳۰۰ هزار تومان وام بانکی فروشی ۵۴۰ اجاره ۵ هزار تومان ۸۳۸۸۳۳
آـ۱۹۸۱

خانه فروشی

شهر مسکن
تعداد ۴۳ دستگاه خانه ۱ و ۲ طبقه از ۵۰۰ هزار تا۲ میلیون تومان در جاهای مختلف برای فروش موجود است ۸۵۷۷۹۸

خانه‌ای شمالی دو طبقه واقع درفرح آباد ژاله خیابان رئیسی مساحت ۱۱۵ متر زیر بنا ۱۶۰ متربا‌آب‌و برق و تلفن وکولر بفروش میرسد تلفن ۳۴۸۳۱۷
۱ـ۲ آـ۱۸۴۲

خانه‌ای شمالی۲طبقه دربهترین نقطه‌تاج هر طبقه ٤اطاق‌مستقل سرویس‌کامل ۱۵۰ متر زمین‌با ۲۰۰متر زیربنا تلفن کولرکرکره فروشی تلفن ۹۲۳۸۷۰
آـ۱۷۷۹

اکازیون در اسپانیا
ساحل‌مدیترانه فروش زمین و خانه های ویلائی سفارشی در زمینی بمساحت ۱۰۰۰ متر با قیمت بسیار مناسب حدود۲۵۰ تا یک میلیون تومان با تلفن ۲۹۱۲۵۰ ساعت ۳ ببعد بزبان فرانسه‌یاانگلیسی تماس‌بگیرید.
۱ـ۳ آـ۱۷۸۰

اکازیون
کوکاکولا ۱۲۰ متر ۲ طبقه جنوبی‌مستقل فیش تلفن ۵۴۰ تومان ۳۶۵۵۴۶
۱ـ۲ آـ۱۷۰۹

خانه‌ای جنوبی ۲۵ × ۹ یک طبقه‌درسبلان شمالی ، گلسرخ، نجفی پلاک ۱۸ فروشی یا با منزل‌کوچکتر۲ر۵ طبقه‌بیواسطه معاوضه‌میشود۶۶۶۲۵۸رحیمی
آـ۱۷۵۶

ساختمان٤ طبقه۲۰۰ متر زمین ۶۰۰متربنا فرح شمالی فروشی، ۸۵۳۷۳۶

خانه‌ای به مساحت ۱۳۰ متر باآب برق تلفن کولر واقع در امیریه بفروش میرسد تلفن ۵۲۵۷۰۰

خانه فروشی
یکباب منزل بمساحت ۱۱۴ متر مربع واقع در فرح‌آبادژاله‌خیابان‌پرواز دوطبقه دارای ٤ اطاق با تلفن و سرویس کامل‌به فروش میرسد با تلفن ۳۳۵۱۴ ۳تماس حاصل نمایند .

فرح‌آباد ژاله
ساختمانی ۳ طبقه نو ساز مستغلاتی ۲۴۰ متر بنای مفید باتلفن آب برق کولر موکت کاغذ دیواری بیواسطه ۸۰۰ هزار تومان تلفن ۳۳۱۹۵۳

خانه‌ای با پنج اتاق در ۲ر۵ طبقه سه تراس ۲ آشپزخانه ۲ سرویس‌کولرو تلفن درخیابان امل ۷۶۸۴۳۵

مستغلات در جردن
۴۸۵ متر زمین ۱۰۰۰متر بنا آماده فروش ۲۲۲۴۷۹و ۲۲۲۴۸۰

ویلای فروشی

ویلای فروشی دریا کنار شخصی ساز دردریاکنار به آقای شاه باغی و در تهران به شماره های ۸۲۷۱۰۲ و ۸۳۶۵۳۶ صبحها مراجعه کنید .

ویلا فروشی در بهترین نقطه شهردریا کنار به سبک ژاپونی مبله باتمام وسایل آب برق تلفن‌کولر گازی تلفن ۲۴۷۹کد ۰۲۴۹۱ ساعت ۹ صبح‌ببعد
آـ۱۸۹۷

ویلا
در شاهین ویلا کرج ویلا بمساحت۶۳۰متر در حدود۴۰۰ متر ساختمان روکار سنگ از ساعت ۵الی۷ تلفن۹۵۰۵۲۲
آـ۱۷۶۲

فروش ویلا در نوشهر
ویلای یک طبقه بسیار شیک با ۲۶۰ متر مربع زیر بنا دارای دو اتاق خواب سرویس ایرانی و فرنگی و سالن و نهار خوری بزرگ با شومینه واقع در زمینی مشجر بمساحت ۳۰۰۰ متر مربع با تلفن و برق‌و لوله کشی در تمام سطح‌و سایر تاسیسات مورد لزوم‌بفروش میرسد .
تلفن صبحها ۳۷۵۵۰۴ شبها ۸۲۴۱۶۵

شهر مسکن
به تعداد ۷۲ دستگاه‌ویلای ۱ و ۲ طبقه در جاهای مختلف از ۲ میلیون الی ۸ میلیون تومان برای فروش موجود ۸۵۷۷۹۸

یکدستگاه ویلا در دریاگوشه (مقابل متل‌قو) حدود۹۵۰ متر زمین و ۱۴۰متر ساختمان بفروش میرسد تلفن : ۸۲۷۲۹۵و۲۲۹۳۷۸

ویلائی برای فروش واقع در خیابان دولت تلفن از ساعت۳ بعد ازظهر ببعد تلفن۲۶۶۷۹۳

یکباب خانه ویلائی ۵۰۴ متری فاز ۳ گوهر دشت فروشی تلفن ۸۴۲۹۴۶

باغ فروشی

دربهترین منطقه شاهدشت
باغ مشجربادرختان میوه بقطعات ۱۱۰۰ متری تفکیک شده بقیمت نازل فروشی ۹۳۹۵۵۹

باغچه
دربهترین نقطه دربند(امامزاده قاسم) باآب و برق و تلفن فروشی ۵۲۰۹۲۷ و ۲۷۱۰۹۷
۱ـ۳ آـ۱۷۷

از باغچه های شاهین دشت دیدن کنید در شاهدشت کرج‌نصف‌نقد نصف ۱۵ ماهه برای اطلاعات بیشتر تلفن ۹۴۰۷۸۱

باغ پرتقال ۹۵۰ متری عباس آباد شهسوار جاده کلاردشت باسند مالکیت تلفن صبح ۳۱۶۶۷۱ عصر ۲۳۲۴۷۹
۱ـ۲ آـ۱۵۸۰

شاهی باغ مرکبات
حدود ۵۰۰۰ متر مربع محصور شده‌با ساختمان وسند مالکیت بفروش‌می رسد تلفن۶۳۰۲۲۷عصر ها ۵ر۵ تا ۸ر۵

سرقفلی مغازه

همه نوع مغازه جهت فروش واجاره تلفن ۹۳۶۷۵۳

رستورانی در حال کار و بهترین‌موقعیت‌ازهرلحاظ آماده فروش می باشد ۲ـ۲۹۳۵۵۱

عکارسی پاریس‌مغازه هم کف با تمام وسایل جهت فروش ویا اجاره شاه ـ چهارراه باستان تلفن ۹۳۴۸۸۲

۸باب مغازه با دو جواز به انضمام ۲۴۰۰ متر زمین واقع در جاده ملارد کرج فروشی ۹۵۵۵۵۳
۱ـ۲ آـ۱۵۴۱

فروش و اجاره انبار و کارخانه
سالنهای‌استثنائی۱۰۰۰ و ۲۰۰۰ متری جمعا ۱۰۰۰۰ متر قابل استفاده بطور یکجاو جداگانه واقع در منطقه صنعتی سفید خاک تهرانپارس برخیابان ۳۵ متری‌اتحاد روبروی آریابتون ساختمانهای‌سفیدرنگ‌خواهشمند است پس از بازدید محل با ما تماس بگیرید
تلفن ۷۸۰۳۵۸
آـ۱۷۷۶

یکباب مغازه نارمک ایستگاه سرسبز تلفن ۷۹۱۲۵۶
آـ۱۵۸۳

زمین فروشی

زمینهای مهر شهر خریدار و فروشنده‌ایم ۹۳۶۷۵۳

دو قطعه زمین مفروز بمساحت ۳۵ و ۴۰ هکتار در ۲۴ کیلو متری زنجان یکجا یا جداگانه فروشی تلفن ۶۵۱۷۱۶ و ۲۲۵۷۷۶

دو قطعه زمین با سند مالکیت درملاردوکرج فروشی۳۱۲۷۳۹
۱ـ۳ آـ۱۵۸۲

کرج زیر نظرآباد
باغ خانوادگی وگلکاری تعداد چند قطعه زمین ۵ هزار متری با سند مالکیت و خاک خوب و آب کافی وامکان‌استفاده از برق شبکه برای‌احداث و کشاورزی بیواسطه به فروش میرسد متری ۸ تومان (هر ۵هزار متر۴۰ هزار تومان) لطفاشبهابا تلفن ۹۷۴۲۸۵ تماس بگیرید .

واگذاری دفتر
عباس‌آباد چهار راه شاه عباس پلاک۳۹۸ طبقه‌دوم یک دفترکار مبله‌ولوکس با تلفن و دستگاه داخلی شوفاژ و کولر سه اطاقه واگذار میشود صبحها و عصرها ۶۲۳۶۲۷

آخر پسیان شمالی
۹۰۰مترزمین دوبر متری۳۵۰۰ تومان‌آخر ماکوئی‌پور آخرین کوچه‌دست راست قواره سوم جنوبی تلفن ۶۳۰۸۸۷
آـ۱۵۸۶

سه‌قطعه‌زمین۱۴۳۰متری باضافه ۴۰۰ متر انبار و اطاق نگهبان در ملارد فروشی ۸۴۲۹۴۶

زمین صنعتی خریدار و فروشنده‌ایم ۹۳۶۷۵۳
ا ـ۱۹۶۵

فروش‌زمین‌های تاکستان ۶۴۵۱۴۲

زمین در مهر شهر و کوی ولیعهدنقدواقساط فروشنده‌ایم تلفن ۹۲۲۷۳۹

دو قطعه زمین ۵۰۴متری فاز۳گوهردشت فروشی ۸۴۲۹۴۶

۷۲۰ متر زمین باسند متل قو روبروی پیاله بفروش میرسد تلفن ۶۳۳۳۵۶

زمین های صنعتی و مسکونی خریدار و فروشنده‌ایم تلفن ۹۲۲۷۱۶

برجاده رشت تهران
زمینی محصور بمساحت تقریبی ۳۲ هزارمترمربع کیلومتر ۱۲ دارای برق ۵۰ آمپر ۲۶۳۵۳۱ از ساعت ۱۳ الی ۱۷

فرح‌آباد ژاله بلوار رضا پهلوی
زمین داخل محدوده‌متری۵۰۰ تومان به قطعات ۲۰۰ متری تلفن ۳۴۱۳۵۶
۱ـ۱۰ آـ۱۶۱۹

فریدون کنار
زمین فروشی ۲ بر ۵۳۰۰ متر داخل محدوده قطعه دوم از دریا مناسب تفکیک‌و ویلاسازی تلفن ۸۲۳۷۳۶

خانه‌شمارا بخارجیان اجاره‌میدهیم

سازمان مسکن پارس
مرکزاجاره بخارجیان
۸۴۸۴۲۴
۸۵۳۸۵۳
۸۵۷۵۸۵
خرید وفروش

مؤسسه نیازمندیهای خارجیان
خانه بخارجیان اجاره میدهد
۸۳۰۰۸۱ـ۸۳۰۰۸۲
۸۲۱۸۱۱ـ۸۲۱۷۲۳
۳۶۱ تخت جمشید مقابل سفارت آمریکا

شرکت خارجیان
ویلا و همکف واپارتمان سریع‌نیاز دارد۸۹۵۵۱۶

مؤسسه امور خارجیان
تخت جمشید جنب بهار
۷۵۱۷۸۲ ـ ۷۵۲۳۵۸

سازمان مسکن کندو
کانون اجاره بخارجیان
ویلا آپارتمان دفترکار
۲۲۷۶۳۸ـ۲۲۷۶۳۹

سازمان نیازمندیهای فرخ
مرکزاجاره وخرید وفروش
۲۲۹۱۵۵ـ۲۲۹۱۵۷
مباشرت نیز میپذیریم

شرکت پنج قاره
باکادرمجهز درامور اجاره بخارجیان خریدوفروش
۶۸۱۲۳۱ ،۶۸۵۳۳۳
۶۸۱۲۳۲

مسکن اگشن
کانون اجاره بخارجیان
۶۸۷۸۱۲

شاهین مسکن
اجاره به ایرانی وخارجی
خرید وفروش
۲۲۰۶۶۲ـ۲۲۲۹۰۶ـ۲۲۸۴۱۳

۸۲۴۹۵۳
سازمان نیازمندیهای خارجیان
خانه شمارا به خارجیان اجاره میدهد
۸۲۷۹۰۱ـ۸۳۸۱۰۶

رابینسون
اجاره بایرانی وخارجی
خرید و فروش
۶۵۵۴۲۶

مشاورین مسکن تهران تک منتظر تلفن شما هستند
تهران تک
ویلا آپارتمان محل کار مبله و غیرمبله رهن کار اجاره خرید و فروش
بزرگترین مرکز اجاره به خارجیان در ایران
۶۵۰۲۹۶ ـ ۶۵۵۶۱۵

مؤسسه فرد
بزرگترین مرکز اجاره بخارجیان
۶۸۶۱۵۸ـ۶۸۵۷۳۷

مرکز خرید ـ فروش و اجاره تلفن ۲۳۶۱۴۳

وزیری
۶۵۸۱۸۸
۶۵۳۷۴۳
اجاره بخارجیان ـ خرید ـ فروش

کونیک QUICK
مرکز اجاره بخارجیان
۸۵۵۶۰۵ ـ ۸۲۵۶۲۵
۸۵۵۵۵۶

امداد خانواده ایرانی خارجی
سکونت محل کار
خرید ـ فروش
۶۵۱۴۱۹ ـ ۶۵۴۸۵۱

شرکت خدمات بین المللی
آ. اچ. زد مرکزاجاره به خارجی وایرانی وخرید وفروش
۶۲۹۸۶۸و۶۲۴۱۱۴
۶۲۹۸۶۹و۶۲۷۳۴۶

نیازمندیهای اطلاعات تلفنی آگهی می‌پذیرد

استخدام: ۳۰۳۷۰۲ـ۳۱۱۲۱۹ املاک و مستغلات: ۳۰ ـ ۳۱۱۲۲۹ خرید و فروش: ۳۲۸۲۵۷ـ۳۲۸۴۱۴ خدمات: ۳۱۲۴۱۳ ـ ۳۱۱۲۲۷

۱۰۰۰ متر زمین مناسب ویلا سازی اطراف کرج فروشی ۳۱۱۸۳۶
۱ـ۳ آـ۱۵۷۸

زمین‌درمهرشهرو کوی‌ولیعهد نقد و اقساط فروشنده‌ایم تلفن ۹۲۲۷۳۹

شهرك غرب مهرشهر ۷۵۵۷۳۴ و ۷۵۲۸۹۸

زمین ساختمانی و خانه کلنگی در شمال شهر فروشنده‌ایم تلفن ۹۳۲۴۳۴

زمین های صنعتی و کارخانه‌ای فروشنده و خریداریم تلفن ۹۲۵۹۴۸

در سرحدآباد و ملارد کرج
زمینهای ۵۰۰۰ و ۱۰۰۰ و ۵۰۰ متری جهت ویلا سازی و احداث باغ بقیمت نازل فروشی ۹۳۹۵۵۹
آـ۱۷۷۶

در جاده ۴۵ متری ملارد کرج
زمین بقطعات ۱۰۰۰ و ۵۰۰ متری باسند مالکیت جهت احداث مغازه‌و ساختمان فروشی ۹۳۹۵۵۹
آـ۱۷۸۰

اجاره آپارتمان

ویلائی‌وهمکف ۶۵۷۹۴۴

اجاره فقط با یک زنگ ۶۵۷۹۴۴

اجاره فوری محل کار یا سکونت ۶۴۸۵۵۲

آپارتمان های ۲ و ۳ و ۴ اطاق خوابه وویلا جهت سکونت ودفترکار از ۵ هزار تومان ببالا در عباس اباد گاندی و پهلوی و جردن فوری اجاره داده میشود ۶۲۵۲۰۱ و ۶۲۳۵۱۱

۱تا ۴ اطاق خوابه‌جهت سکونت و محل کار ۶۵۵۱۳۷ و ۶۵۵۴۲۶

ساختمان مدرن ۳ طبقه بمساحت ۱۳۰۰مترمربع واقع‌در جاده مخصوص کرج کیلومتر۷ و ۸مقابل جنرال موتورز با آب و برق و تلفن و شوفاژ و کولر باجاره داده میشود تلفن: ۸۲۳۳۵۲ و ۸۳۷۹۵۶

شهر مسکن
تعداد ۲۸۰ دستگاه آپارتمان خانه وویلائی اجاره‌ای در جاهای مختلف از ۴۰۰۰ تومان تا ۲۰۰۰۰ تومان‌برای اجاره ۸۵۷۷۹۸
آـ۱۷۸۲

آپارتمان ۲ اطاق تلفن هال کولر موکت حمام برای محل آماده اجاره ۲۶۴۷۱۵

برای اجاره
در بهترین نقطه خیابان ویلا روبروی هواپیمائی ملی ایران.
۱ـ یکدستگاه آپارتمان ۳اطاقه با موکت ،کولرو تلفن.
۲ـ یك دفتربا تلفن‌وچند انبار و یك پارکینك‌برای ۱۰ اتومبیل.
۳ـ دو عدد مغازه وطبقه فوقانی‌آن (منحصرابرای شعبات بانکها) ازساعت ۱۰ الی ۱۲ صبح‌با تلفن های۳۱۳۱۱۰ـ۳۱۲۷۹۲ مراجعه شود.

بین پهلوی و جردن
۲ اطاق خواب هال و سالن با سرویس کامل و تلفن پارکینگ نوساز اجاره ۲۲۲۴۷۹ و ۲۲۲۴۸۰
آـ۱۹۰۳

در جردن ۳ خوابه
کولر شوفاژ تلفن مستقل ۳۰۰ متر زیر بنا کفپارکت بسیار شیک اجاره داده می شود ۲۲۲۴۷۹ و ۲۲۲۴۸۰
آـ۱۹۰۲

ویلای۲۰۰۰ متری درکرج‌برای اجاره
۳ خواب سالن ناهار خوری سرویس کامل تلفن شوفاژ استخرآب‌لوله‌کشی‌تصفیه شهر سرایدارتلفن ۲۹۳۳۰۹ مراجعه فرمایند.
آـ۱۸۶۳

تهرانپارس یکدستگاه آپارتمان۲ اطاق خوابه با تمام تجهیزات آماده اجاره ۳۴۱۸۶۵ از ۵الی ۹ بعدازظهر

رهن و تصرف
یکدستگاه آپارتمان طبقه همکف بااستخر و تلفن مستقل یاطبقه سوم۳اطاق‌خواب شوفاژ تلفن مستقل نوساز بسیار مدرن با مبله یابدون مبله بمدت یکسال الی ۲ سال بمبلغ ۴۰۰ هزار تومان‌پل‌رومی بالاتر ازبولینگ پرسپولیس تلفن ۲۶۳۱۲۲ و ۲۶۳۲۸۹

دوازده دستگاه آپارتمان دو اتاق خوابه هریک به مساحت ۹۳ مترمربع با آسانسور و تهویه مطبوع‌ویک رشته تلفن واقع‌درروزولت شمال سفارت امریکاکوی‌اردلان یکجافروشی یا اجاره داده میشود تلفن ۸۳۰۲۳۷
۱ـ۳ آـ۱۵۶۷

آپارتمان ۴ اطاق خوابه بتون آرمه‌شخصی ساز ۳۲۰ مترزیر بنا باسرویس کامل‌شوفاژکولر تلفن مستقل گاراژـ عباس‌آباد اندیشه‌اصلی اجاره فروش‌تلفن ۸۴۵۶۶۰
آـ۱۵۴۳

محل کار ، محل کار
در شمال شهر موجود است فورا باما تماس بگیرید ۸۴۳۷۸۹

نیاز به آپارتمان اجاره

نیاز به اجاره محل کار یا سکونت ۶۴۸۵۵۲

آپارتمان مسکونی ومحل کار نیازمندیم ۸۳۸۸۳۳

۴۸ ساعته آپارتمان‌ویلا محل کار شما رافروخته یااجاره میدهیم۶۸۱۲۷۷

چند خانواده آلمانی‌و آمریکائی به تعدادی‌ویلا و آپارتمان مخصوصا همکف با شوفاژ و تلفن واستخر نیاز فوری دارد تلفن ۶۸۷۸۱۲

نیازمندیم
آپارتمان‌برای خانواده اروپائی همکف‌برای خانواده آمریکائی ویلا برای خانواده مکزیکی محل‌کاربرای‌شرکت‌ها خارجی ۶۵۵۶۱۵

ویلا وهمکف در شمال شهر جهت اجاره بخارجیان فوری نیازمندیم ۱ـ۲۹۵۸۷۰
آـ۱۷۹۸

تعدادی‌آپارتمان مبله وغیرمبله در شمال شهر برای خارجیان نیازمندیم ۱ـ۲۹۵۸۷۰

آپارتمان شما را درکوتاه ترین مدت اجاره میدهیم با ما تماس بگیرید. ۸۴۳۷۸۹

محل کار و آپارتمان مسکونی شمارا فورا اجاره میدهیم با ماتماس بگیرید ۸۴۳۷۸۹
آـ۱۹۳۰

نیاز به خرید زمین

زمین‌اهواز
خرمشهر ـبقیمت روز فوری خریداریم تلفن ۳۷۵۴۸۷ و۳۷۴۸۸۶

خریدار زمینهای‌افسریه ۳۴۳۳۴۶

زمینهای‌تهران‌پارس خریداریم ۷۹۳۰۲۰

خریدار زمین افسریه ۳۴۱۳۵۹

تهران‌پارس زمین خریداریم‌تلفن ۷۳۱۳۶۶

خریدزمین‌افسریه و بلوارضا پهلوی تلفن ۳۴۴۹۸۲

زمین‌های تهران پارس‌خریداریم تلفن ۷۸۰۲۹۴

شهرك غرب مهرشهر ۷۵۵۷۳۴ و ۷۵۲۸۹۸

زمین‌های تهران پارس‌خریداریم تلفن ۷۸۰۲۹۴

زمین های صنعتی و مسکونی خریدارو فروشنده‌ایم تلفن ۹۲۲۷۱۶

خانه های کلنگی و زمین ساختمانی‌در شمال‌شهر خریداریم تلفن ۹۲۸۰۸۲

زمینهای کوچکو بزرگ‌اطراف کرج‌و ملارد خریداریم۳۱۱۸۳۶
۱ـ۳ آـ۱۵۷۹

نیازاجاره
یکدستگاه‌آپارتمان طبقه سوم‌یا چهارم۲۵۰متر ببالا۳ یا۴خوابه باتلفن و تجهیزات حداکثر ۱۰۰۰۰تومان اجاره از سمراه تخت جمشیدتاسید خندان‌شرق یاغرب نیازمندیم ۸۳۹۴۶۶

بنگاه معاملات املاک

بورس املاک شمیران دفتر برانی ۲۷۲۵۷۵

خرید و فروش مهرشهر گوهر دشت و فردیس ملارد ۹۲۲۷۳۹

خرید و فروش زمین‌های بلوار رضاپهلوی ۳۴۵۶۵۳

شهر مسکن
به ما تلفن کنید مستاجر دلخواهتان را در اختیارتان قرار دهیم و خریدار دلخواهتان ۸۵۷۷۹۸

مشکل گشا
کلیه امور املاك شما را انجام و مطالبات شما را وصول می‌نماید.
۷۵۳۱۱۲

معاملات پول

پول‌در مقابل املاک شمال‌شهر و شمیرانات موجود است‌تلفن های ۸۲۵۲۶۳ و ۸۲۹۵۲۷

وام‌ارزان
ملك ـ اتومبیل ـ چك کارمندی ـ فرش ۸۵۰۷۴۷

پول شرطی موجود ۶۸۴۵۲۵

پول فوری در مقابل ملك وساختمان هر مقدار بخواهید پهلوی دفتر جلالی ۸۹۶۵۱۱ و ۸۹۴۱۹۳
آـ۱۷۸۶

پول
در مقابل چك کارمندی سند اتومبیل و تلفن و مازاد سند ملك شما چنانچه در رهن یا گرو باشد در اسرع وقت پرداخت مینمائیم تلفن ۶۶۰۴۰۰ و ۶۶۹۷۰۰

پول‌ارزان
از ۵ میلیون ببالا موجود است ۸۹۲۶۰۲

وام
برای دریافت هر نوع وام با ماتماس بگیرید ما مشکل پولی شمارا باتوافق طرفین
هزاری ۱۵تومان
مرتفع میسازیم.
۱ـ وام در مقابل مازاد سند بدون رفتن بمحضر
۲ـ وام در مقابل اتومبیل و خرید اتومبیل
۳ـ وام در مقابل تلفن
۴ـ وام‌برای خرید اثاثیه منزل واحتیاجات ضروری
تلفن ۸۹۲۲۴۳
آـ۱۵۸۷

پول مورد نیاز

خانم و اقای محترم به‌پول راکد شما با بهره عالی نیازمندیم ۸۵۰۷۴۷

بپول راکد شما درمقابل مبیع ارزنده با بهره‌عالی نیازمندیم ۸۹۲۶۰۲
آـ۱۸۲۹

استخدام و کار

نگهبان
سن کمتر از ۳۰ سال نباشد با حقوق مکفی استخدام میشود تلفن ۶۲۶۹۷۹

بازاریاب‌تمام وقت لوازم‌صوتی باحقوق ثابت ۶۳۶۹۹۲
۱ـ۳ آـ۱۷۸۳

نظافتچی مرد و زن تمام ونیمه وقت‌با حقوق‌مکفی نیازمندیم ۷۵۳۵۴۲
آـ۱۵۸۸

تعدادی چرخکار زن‌ومرد وزیکزال دوز نیازمندیم ۹۶۲۹۱۵

بیک پرستار نوزاد آشنا به امورپرستاری روزانه ۳ ساعت ازساعت ۹ صبح تا ۱۲ احتیاج است تلفن صبحها ۲۴۲۶۴۱
آـ۱۵۸۳

دفتر۹شمیران به دو نفرکارمند وارد نیازمنداست ۲۷۱۵۳۳
آـ۱۵۸۲

بیک‌کارگر زیگزالدوز وارد که آشنائی به چرخکاری داشته باشد نیازمندیم ۵۲۰۲۷۴
آـ۱۵۷۷

برای نظارت‌در شهرهای شمالی چند مهندس‌برق و ساختمان با حداقل ۳ سال سابقه کار وچندین تکنیسین برق‌وساختمان بهمکاری دعوت‌می شوند دانستن زبان انگلیسی‌یا آلمانی و همچنین وضع روشن وظیفه عمومی‌لازم است‌وسائل‌رفاهی‌موجود است تلفن ۹۲۹۴۹۴ یا ۶۴۹۰۵۹
آـ۱۸۳۵

خانم منشی
با تجربه و مسلط به‌کلیه امور دفتری برای‌شرکت تجاری موردنیاز است ساعات کار ۹ صبح الی ۲بعداز ظهر ۶۲۷۵۸۵ و ۸۴۸۵۸۵
آـ۱۸۴۶

آگهی استخدام
۱ـ مهندس‌راه‌وساختمان
۲ـ تکنیسین راهسازی
۳ـتکنیسین نقشه‌برداری با ۵سال سابقه‌کارجهت نظارت در شهرستان.
۴ـ منشی دیپلم دوشیزه یا بانو آشنا ، به تایپ فارسی و بایگانی.
۵ـ دوشیزه برای پاسخگوئی و انجام مکالمات تلفنی.
تلفن ۸۴۴۶۸۹
آـ۱۷۷۹

استخدام
مهندس‌راه
مهندسی با سابقه درامر راه‌سازی جهت نظارت‌با حقوق مکفی استخدام میشود تلفن ۸۴۹۷۱۹

تکنیسین تعمیرات رادیو تلویزیون نیازمندیم تلفن ۸۹۸۶۴۴ـ۶
آـ۱۷۶۷

استخدام
سکرتر آشنا به تایپ فارسی وجوابگوی‌تلفن نیازمندیم تلفن ۲۳۷۶۴۳
آـ۱۵۸۰

استخدام
خدمتگزار باسواد دارای موتورسیکلت و ضامن معتبر تلفن ۲۳۷۶۴۳
آـ۱۵۸۱

بیکنفرسرایدار متاهل با ضامن معتبرنیازمندیم انتهای آیزنهاور مقابل‌پلیس‌راه‌موسسه ام.آ.اس
۱ـ۲ آـ۱۵۴۴

مستخدم
یك خدمتکار زن برای‌یك زن و شوهر با ضامن معتبر و حقوق مکفی نیازمندیم تلفن۸۲۰۸۵۸
آـ۱۵۶۹

تلفنچی آشنابه تایپ‌تمام وقت نیازمندیم ۶۲۳۴۳۰
آـ۱۵۶۴

بتعدادی تکنیسین الکترونیك‌نیازمندیم‌تلفن ۸۴۶۷۹۵
آـ۱۵۶۳

کارگرمکانیک اتومبیل درحدود سیکل و سابقه کار استخدام میشود تلفن ۳۵۱۴۵۸
آـ۱۵۷۵

یك دستگاه سکرترتلفنی برای فروش ـ تلفن ۲۶۱۰۵۸
آـ۱۸۹۲

دکتر دندان پزشک
باپروانه‌دائم ـ ماما وپزشکیار برای شب فوری نیازمندیم‌تلفن ۹۶۶۹۷۷ـ ۹۵۴۶۸۴
آـ۱۵۸۵

یك شرکت تولید مواد غذائی احتیاج به‌همکاری اشخاص زیر با حقوق مکفی دارد.
۱ـ تکنیسین موادغذائی با حداقل دو سال سابقه کار ۲ نفر
۲ـانبار دارباضامن‌معتبر ۱ نفر
۳ـ حسابدار صنعتی با حداقل سه سال سابقه کار ۱نفر
۴ـ نگهبان‌باضامن‌معتبر ۱ نفر
واجدین شرایط برای کسب اطلاع بیشتر به تلفن۷۶۰۸۷۶و۷۶۲۰۰۲ تماس بگیرند.

دوشیزه یابانو برای‌تلفن وتایپ‌فارسی‌ولاتین‌تمام وقت مورد نیاز است‌بعد از ظهرها ساعت ۵ الی۷ تلفن ۶۸۵۳۰۴

سکرتر با اشنائی به تایپ فارسی و لاتین‌تمام وقت مورد نیازاست‌تلفن ۸۲۷۶۵۷آقای‌مشفقی

بچند نفر راننده با تجربه تریلی ماك جنگی برای‌کاردر تهران‌احتیاج است ۹۵۵۳۳۵ و ۹۵۱۵۹۸

بیك نفر فوق دیپلم‌جهت کار در جنوب نیازمندیم تلفن: ۶۸۰۶۱۱ ـ ۶۸۰۶۱۴
آـ۱۵۷۱

افراد زیر جهت اطراف تهران و منطقه آذربایجان استخدام میشود
۱ـ مهندس‌با سابقه‌بیش از ۱۰ سال ۳ نفر.
۲ـ مهندس با سابقه بیش از ۵ سال ۲ نفر
۳ـ تکنیسین با سابقه بیش از ۵ سال ۲ نفر.
۴ـ ناظر فنی با سابقه بیش از ۱۰ سال ۶ نفر.
متقاضیان به آدرس خیابان فیشرآباد خیابان نیکو شماره ۴۳ شرکت اتکو مراجعه فرمائید.
آـ۱۵۷۷

بیك دوشیزه‌یابانو جهت جوابگوئی تلفن مسلط به تایپ‌فارسی‌دارای‌حداقل دوسال تجربه کاری‌نیاز است تلفن ۷۵۰۰۰۹
آـ۱۸۲۷

مهندسین‌مشاور
دوشیزه‌ای جهت جوابگوئی تلفن تمام‌وقت برای مصاحبه از ساعت ۹ـ۱۲ بعد از ظهر به آدرس‌خیابان گاندی‌نبش خیابان هفتم شماره ۱۱ طبقه‌سوم‌شماره۵مراجعه نمایند.
آـ۱۷۷۲

استخدام‌تلفنچی
دوشیزه یا بانو آشنا به تایپ فارسی و جوابگوئی تلفن برای کار تمام وقت نیازمندیم ۱۷ تا ۸۳۳۶۱۵

استخدام
حسابدار
بیك‌نفر حسابدارورزیده تمام وقت مورد نیاز می باشد تلفن ۳۱۳۴۳۳
آـ۱۷۱۷

دوشیزه یا بانو مسلطبه تایپ فارسی ۶۵۶۸۰۵
آـ۱۸۲۳

منشی مرد وارد بتایپ فارسی و لاتین تمام‌وقت نیازمندیم ۶ـ۸۹۸۶۴۴
آـ۱۷۶۶

دوشیزه یا بانو برای فروشنده بوتیك بهمن نیازمندیم تلفن۹۳۵۴۹۲
آـ۱۷۰۲

یک شرکت انگلیسی برای‌انجام پروژه بزرگی در دورود به سرپرست‌امور مهندسی‌سیویل وفورمن‌امور ساختمانی آشنا به‌زبان انگلیسی نیاز دارد مدت ۲ سال شرایط کار و حقوق: مناسب برای اطلاعات بیشتر با تلفن ۸۲۴۷۱۷ تهران تماس بگیرید و یا با صندوق پستی شماره۶دورود مکاتبه فرمائید.
۱ـ۲ آـ۱۸۳۹

دوشیزه یا بانو برای مدیریت فروش‌استخدام‌میشود۸۳۳۱۰۲
آـ۱۷۶۰

شریک

مرغداری مشغول بکارواقع در ملارد کرج بمشارکت و یا فروش گذارده میشود تلفن ۹۵۶۳۷۲
آـ۱۷۴۸

جویای کار

راننده‌پایه‌دو شخصی با سابقه کارجویای کارمیباشد ۵۲۹۴۶۴
۱ـ۶ آـ۴۵۳۱

لیسانسیه مدیریت بازرگانی از آمریکاـ زبان انگلیسی تسلط برامور کامپیوتر بایک سال سابقه کار تلفن ۲۴۱۱۷۰
آـ۱۸۲۱

لیسانسیه زبان‌انگلیسی مجرب در بازرگانی‌بین‌المللی‌آماده کارنیمه‌وقت تلفن ۹۶۱۶۷۴

آموزشگاه ها

تعلیم
نقاشی
خصوص دوشیزگان و بانوان
تلفن ۸۳۴۶۸۷

آموزش رقص در یکهفته ایرانی عربی خارجی کلاس رقص تارپینیان حافظ کالج ۳۷۲۳۵۴

تدریس

تجدیدی ها نگران نباشند
گسترش آموزشی با کادری ورزیده‌از مهندسین آریامهر و فنی‌موفقیت‌شمارادر کلیه‌دروس تضمین می نماید
تلفن ۳۵۶۷۱۱ و ۶۲۱۵۶۹

فرانسه خصوصی ۹۳۴۴۰۲
۱ـ۷ آـ۲۳۱۶

انگلیسی فرانسه آلمانی
۸۲۰۹۷۳

کلیه دروس
راهنمائی‌نظری‌دبیرستان
۸۲۰۹۷۳

ریاضی‌ـشیمی
دبیر تلویزیون آموزشی ۷۸۴۸۶۲

تدریس خصوصی کلیه دروس ۷۹۰۴۶۷

تدریس خصوصی انگلیسی تماس ۴ بعداز ظهر ببعدتلفن ۵۴۲۳۵۷

کلیه دروس توسط دانشجویان فنی تلفن ۹۶۴۳۸۸

انگلیسی عربی
تلفن ۷۵۲۱۹۱

کلیه دروس
ابتدائی ـ راهنمائی ـ نظری ـ خدمات ۲۸۷۷۲۱

مکالمه انگلیسی
بدون گرامر
۸۵۱۸۷۶

تدریس‌خصوصی
انگلیسی
تلفن ۳۲۸۳۹۰

ششم قدیم جدید توسط دانشجوی مهندسی ۶۵۶۶۲۷

مکالمه انگلیسی
بادبیران ایرانی و خارجی
تلفن ۶۵۵۷۰۵

تدریس ریاضیات فیزیک زبان توسط دانشجویان آریامهر پلی‌تکنیک ملی ۳۵۶۵۳۵
۱ـ۲ آـ۱۷۷۵

کلیه دروس تلفن ۹۸۲۶۷۴

ریاضیات ـآمار
فیزیك توسط‌دانشجویان با سابقه ۷۸۲۸۹۴

تدریس خصوصی
کلیه دروس، تضمینی توسط ورزیده‌ترین دبیران تهران
تلفن ۶۵۲۶۵۹
۱ـ۸ آـ۱۵۹۰

شمیران تدریس کلیه دروس راهنمائی تلفن ۲۶۱۳۰۵
۱ـ۲ آـ۱۵۸۵

تدریس‌خصوصی انگلیسی‌توسط دانشجوی‌مقیم‌انگلیس ۳۵۶۱۷۲

تدریس خصوصی انگلیسی (مبتدی ، راهنمائی ، متوسطه ومکالمه) توسط بانوی دبیر لیسانسیه تلفن ۶۲۰۰۴۶

تدریس حسابداری توسط لیسانس حسابداری تلفن ۲۷۰۰۴۳ پنج ببعد
۱ـ۳ آـ۱۵۸۷

تدریس ریاضیات و زبان‌توسط دانشجو تلفن ۵۵۱۶۴۵
۱ـ۲ آـ۱۸۹۹

توسط خانم
فیزیك شیمی ریاضی زبان‌ششم‌نظری‌راهنمائی دبستان تضمینی ۲۸۳۳۳۰

تدریس انگلیسی بوسیله معلم انگلیسی خصوصی تلفن ۹۳۵۶۰۸

انگلیسی ریاضیات دوره راهنمائی‌ساعتی۲۵تومان ۶۲۵۵۴۱

ریاضیات فیزیك شیمی دانشجوی فوق لیسانس دانشکده‌فنی ۳۹۰۰۲۶

پانسیون

پانسیون شبانه روزی شیرین بابرنامه های اموزشی وزبان باتسهیلات بهتر در ساختمان جدید آماده پذیرش فرزندان شما روزانه وشبانه روزی میباشد نامنویسی شنبه . دوشنبه، چهارشنبه ادرس انتهای فرج شمالی پالیزی‌نبش سیبویه‌پلاک ۱۵ تلفن۲۳۴۲۲۹

مهد کودک مریم
ضمن درنظر گرفتن همه گونه سرویس آماده است فرزندان شمارا از نوزاد تا ۶ سال زیر نظر پزشک‌اطفال و پرستاران لیسانسیه قبول نماید ظفر بین بزرگراه و جردن ۲۵۲ تلفن ۲۲۲۱۴۳

خوابگاه‌دختران دانشجو و کارمند میدان کاخ ۶۵۳۴۴۴ و ۶۵۳۸۳۱

هوخست
HOECHST
فروشنده‌لوازم‌بیمارستانی
به چند نفر فروشنده با مشخصات زیر نیازمندیم:
۱ـ حداقل ۳ سال سابقه کار
۲ـ شناسائی باداروخانه‌ها و مراکزدرمانی
۳ـ دارابودن کواهینامه رانندگی.
شرکت سهامی خاص ایران هوخست:
تهران: امیرآباد، روبروی پارک فرح
تلفن ۶۱۰۲۲۵

بهیار
جهت تهران‌و اراك‌استخدام‌میشود
تلفن ۶۸۱۶۴۱ ـ ۶۸۵۳۷۸

صنایع بسته‌بندی ایران
CCI
(شرکت سهامی عام)
افراد واجد شرایط ذیل‌را باحقوق مکفی دعوت به همکاری مینماید.
۱ـ ماشین‌نویس دوزبانه با تحصیلات دیپلم و یك سال سابقه کار موثر
۲ـ تعمیرکار ماشین‌آلات صنعتی با سابقه‌کارموثر
واجدین شرایط میتوانند همه‌روزه از ساعت۸صبح الی ۳ بعداز ظهر به محل کارخانه (صنایع بسته بندی ایران) واقع‌در کیلومتر ۱۲ جاده قدیم کرج جنب کارخانجات شاه پسند مراجعه‌نمایند

IIM
متخصص تاسیسات‌وتهویه
شرکت‌ایران ایندوستری مونتاژ
جهت یك کارگاه طولانی بمتخصص تاسیسات‌و تهویه درجه یك با سابقه کار و آشنائی بزبان های آلمانی یا انگلیسی احتیاج دارد.
تلفن: ۸۹۵۵۴۲

مهندسین‌مشاورمتسا
جهت کار در دفتر تهران‌بهمکاری دعوت می نماید
آرشیتکت ـ مهندس برق ـ متخصص متره و برآورد
باسابقه کار بیش از ۵ سال در مهندسین مشاور لطفا به آدرس خیابان نادرشاه خیابان شاهین شماره ۲۶ مراجعه شود.

مهندس راه‌وساختمان درتهران
شرکت ساختمانی بزرك به دو نفر مهندس دفتری جهت متره، برآورد و غیره دردفتر مرکزی‌خود احتیاج دارد تلفن ۱۵ـ۸۹۸۶۱۱ داخلی ۲۳۷

ویزیتورموادغذائی
شرکت پخش سراسری ایران
جهت تکمیل کادر فروش‌تهران خودبتعداد۴ نفر ویزیتور مواد غذائی با دارا بودن حداقل‌مدرك تحصیلی سوم متوسطه و دارا بودن حداقل‌یکسال سابقه‌کار احتیاج دارد.
واجدین شرایط می توانند همه‌روزه غیر از ایام تعطیل (پنجشنبه و جمعه) بمحل شرکت‌واقع در خیابان کاخ شمالی بین بزرگمهر و میدان کاخ کوچه کاخ برانتهای کوچه دست راست مراجعه نمایند.

استخدام
شرکت داروئی روش جهت انجام کار ویزیت احتیاج‌به یکنفر بیولوژیست بطور تمام وقت دارد تلفن ۸ـ۸۳۱۰۸۶

سازمان ملی انتقال خون ایران
به تعدادی دوشیزه لیسانسیه جهت‌قسمت روابط عمومی نیازمند است داوطلبین می توانند در روز های اداری از ۸ صبح الی ۱۶به‌کارگزینی سازمان واقع در خیابان ویلا شماره ۱۳۸مراجعه نمایند.

استخدام کارگر
به تعدادی کارگر معمولی جهت‌کار در تهران نیازمندیم. باراهنمای شماره۹۲۸ روزنامه‌اطلاعات مکاتبه کنید.

نیازمندیهای اطلاعات تلفنی آگهی می‌پذیرد

استخدام: ۳۰۳۷۰۲ ـ ۳۱۱۲۱۹ املاک و مستغلات: ۳۰ ـ ۳۱۱۲۲۹ خرید و فروش: ۳۲۸۲۵۷ ـ ۳۲۸۴۱۴ خدمات: ۳۱۲۴۱۳ ـ ۳۱۱۲۲۷

شرکت شیمیائی پارس سادولین استخدام مینماید

خانم تلفنچی با تحصیلات حداقل سیکل و دوسال سابقه کار .
طالبین لطفا باتلفن های ۱۳ـ۸۳۶۲۱۰ تماس بگیرید .

بانک اعتبارات ایران
BANQUE ETEBARATE IRAN

آگهی استخدام بانک اعتبارات ایران

بانک اعتبارات ایران تعدادی لیسانسیه اقتصاد ، بازرگانی ، ریاضی ، فیزیک و دیپلم ریاضی و ماشین‌نویس فارسی و لاتین که واجد شرایط زیر باشند استخدام مینماید

ـ تابعیت ایران
ـ حداکثر سن ۳۰ سال .
ـ برگ پایان خدمت یا معافی غیر پزشکی .
ـ آشنائی به‌یکی از زبانهای فرانسه یاانگلیسی .

واجدین شرایط تقاضای خود را با ذکر کلیه مشخصات و آدرس کامل همراه با یك قطعه‌عکس تاتاریخ ۳۰ر۴ر۲۵۳۷ به‌صندوق پستی شماره ۱۶۳۹ اداره کل کارگزینی ارسال دارید .

استخدام کارخانجات پارس الکتریک (شرکت سهامی عام)

افراد زیررا با امکانات بیسابقه و شرایط زیر دریك محیط مناسب و صمیمی به همکاری دعوت می‌نماید .

۱ـ جوش کار و آهنگر
۲ـ عده‌ای دوشیزه جهت مونتاژ رادیو و تلویزیون
۳ـ کارگر ساده مرد جهت کاردر کارگاههای مختلف کارخانجات
۴ـ نظافت‌چی

امکانات:

۱ـ حقوق مکفی با سود ویژه مناسب .
۲ـ قرار گرفتن زیرپوشش بیمه عمر و حوادث.
۳ـ یك وعده غذای گرم و ارزان
۴ـ استفاده ده‌از کمك هزینه زندگی .
۵ـ استفاده از سرویس ایاب و ذهاب رایگان .
۶ـ استفاده‌ازتعاونی مصرف (جهت‌خریدخواربار ولوازم منزل).
۷ـ استفاده از تعاونی اعتبار (جهت دریافت وام ضروری) .
۸ـ استفاده از مزایای سازمان تامین اجتماعی (بیمه درمانی ، بیمه بازنشستگی ، بیمه‌حوادث).

شرایط:

تحصیلات حداقل دوم پیکار .
داشتن کارت پایان خدمت یا معافیت نظام وظیفه برای داوطلبان مرد الزامی است . لطفا جهت استخدام ویاکسب اطلاعات بیشتر به کارگزینی کارخانجات پارس‌الکتریك واقع‌درخیابان‌آیزنهاور ایستگاه‌شاوب‌لورنس‌شماره ۵۶۳ مراجعه‌فرمائید.

شرکت سادینك استخدام می نماید

۱ـ راننده‌پایه ۲برای خارج از مرکز .
۲ـ نامه‌رسان موتور سوار .
۳ـ متصدی آبدارخانه زن یا مرد .

داوطلبین به خیابان صبای شمالی جنب سفارت هند پلاك ۱۶۸ طبقه سوم مراجعه نمایند .

مهندس مکانیک وساختمان

به‌چند نفر مهندس مکانیك و ساختمان که در فعالیت های تاسیساتی و تهویه مطبوع سابقه داشته باشند ، نیازمندیم .

شماره تلفن و آدرس خودرا به‌راهنمای ۹۲۶ روزنامه اطلاعات ارسال کنید .

شرکت نفت پارس
PARS OIL CO.

شرکت نفت پارس جهت مشاغل نامبرده زیرشما را با حقوق خوب و مزایای مکفی بهمکاری دعوت می‌نماید .

۱ـ سیم پیچ الکتروموتور
۲ـ کارگر برقکار صنعتی (درجه۲)
۳ـ مکانیك موتور های دیزل ولیفتراك
۴ـ مکانیك ماشین آلات صنعتی (درجه۲)
۵ـ راننده لیفتراك (بالابر)
۶ـ کارگر نیمه فنی ساده

افراد واجد شرایطفوق‌میتوانند همه روزه باستثناء پنجشنبه وجمعه بادر دست داشتن آخرین مدرك تحصیلی و برگ خاتمه خدمت و یامعافی و شناسنامه به کیلو متر ۱۹ جاده مخصوص‌کرج بعداز دوراهی کاروانسراسنگ پالایشگاه نفت پارس مراجعه نمایند.

مهندس راهساز

بیك نفر مهندس راهسازباسابقه حداقل ۱۰سال و آشنائی کامل به زبان انگلیسی جهت‌کار در دفتر مرکزی تهران استخدام میشود

واجدین شرایط همه روزه با تلفن های ۸۹۶۰۱۳ و ۸۹۳۳۶۳ تماس حاصل نمایند .

شرکت سهامی جنرال تایرورابر ایران

تعدادی‌برنامه‌نویس رابه‌همکاری دعوت می‌نماید .

شرایط : حداقل ۲ سال تجربه‌کاری .
آشنائی کامل بزبان کوبول
آشنائی با JCL سیستم DOS/VS وسیستم ۳۷۰
دارا بودن تجربه در سیستم های مختلف‌کامپیوتر
نظیر انبار حقوق .

حائزین شرایط می توانند همه‌روزه ایام هفته به استثناء ۵شنبه و جمعه به آدرس شرکت کیلومتر ۴جاده مخصوص کرج اداره کارگزینی مراجعه نمایند . تلفن ۹ـ۹۷۶۰۰۱

راهنمای مبل وسرویس اتاق خواب

یکشنبه، سه‌شنبه‌و پنجشنبه

در نیازمندیهای اطلاعات

Computer System Analyst
Operations Manager

گروه صنعتی خاور(شرکت سهامی عام)

بمنظور تکمیل کادر قسمت خدمات ماشین (کامپیوتر) خود احتیاج به یکنفر با شرایط زیر باشد دعوت به همکاری می‌نماید .

۱ـ داشتن حداقل ۲ سال سابقه کاردرامور کامپیوتر یا تحصیلات در رشته های مربوط به کامپیوتر .
۲ـ تسلط کامل به زبان انگلیسی (امکانا تحصیلات به زبان انگلیسی) .
۳ـ داشتن حداقل مدرك تحصیلی دیپلم متوسطه .
۴ـ دارا بودن گواهی خاتمه خدمت یا برك‌معافیت دائم از نظام وظیفه .
۵ـ حداکثر سن ۳۵ سال

تقاضا دارد برای انجام مصاحبه با همراه داشتن یك قطعه عکس به دایره استخدام گروه صنعتی خاور واقع‌در بلوار الیزابت نبش کوچه سعید پلاك ۳ مراجعه فرمایند .

آگهی استخدام

شرکت سهامی مالتای ایران

تعدادی فروشنده ، راننده پایه دو شخصی با معلومات ششم ابتدائی تاسوم متوسطه‌راازطریق مصاحبه و آزمایش رانندگی جهت رانندگی با بنز خاور ۶۰۸ استخدام مینماید .

متقاضیان با در دست داشتن شناسنامه وبرك معافیت سربازی و ۳قطعه عکس به‌کارگزینی شرکت سهامی مالتای ایران واقع در کیلومتر ۷ جاده مخصوص کرج روبروی‌جنرال موتورزخیابان آریا کارخانه آبجوسازی اسکول مراجعه فرمایند.
تلفن ۴ـ۹۷۷۰۶۲

شماره تلفنهای ضروری

اورژانس تهران ۱۲۳	پلیس راه ۹۶۰۱۹۶
پلیس تهران ۱۱۰	تصادفات ۳۳۳۳۳
هواشناسی ۶۴۳۲۳۲	آتش نشانی ۶۴۴۴۴
سازمان رادیو و تلویزیون ۲۱۹۶۱	
اطلاعات فرودگاه ۱۵ـ۶۴۳۰۱۲	
اطلاعات راه آهن ۵۳۰۹۹۳	

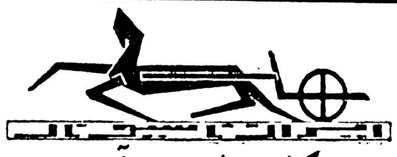

پیکان وانت ـ آونجر

آماده تحویل می باشد

۵۲۰۴۷۱
تعمیرگاه ۶۵ پیکان تلفن: ۵۲۱۷۸۹
۵۲۴۱۶۸

آگهی استخدام راننده

یک شرکت ژاپنی احتیاج به یک راننده جرثقیل‌باگواهینامه پایه یکم و سه راننده پایه دوم شخصی دارد متقاضیان باید حداقل دارای پنج سال سابقه کار موثر و برگ معافیت دائم یاپایان خدمت وعدم سوء پیشینه باشند و واجدین شرایط جهت کسب اطلاع بیشتر و تعیین وقت باتلفن ۶۲۱۳۷۴ از ۷ صبح تا ۴ بعد ازظهر تماس حاصل نمایند

شرکت آبمعدنی ایران

چند نفر راننده پایه ۲ شخصی با حداقل یکسال سابقه کار استخدام می‌نماید .
جاده تهران نوجنب پمپ بنزین قاسم‌آباد.

تعدادی دیپلمه‌ریاضی جهت‌امور دفتری استخدام می‌شود

تلفن ۸۹۱۰۴۱

ناسیونال استخدام میکند

ماشین‌نویس فارسی ولاتین به چند نفر خانم دیپلمه باتجربه وآشنا به زبان انگلیسی که به‌تایپ فارسی ولاتین مسلط باشند، نیازمندیم.

بین ساعت ۱۰ تا ۱۲ به خیابان کورش کبیر ـ سه‌راه تخت جمشید طبقه چهارم روابط عمومی مراجعه فرمائید.

مهندسین مشاور بنتونیت

جهت تکمیل کادر دفتر مرکزی خود افرادزیر را بهمکاری دعوت می‌نماید :

۱ـ مهندس محاسب با ۵ سال سابقه کار .
۲ـ مهندس راه و ساختمان‌با۵ر۲ سال‌سابقه‌کار.
۳ـ مهندس تاسیسات ساختمان با ۵ر۲ سال سابقه‌کار .
۴ـ مهندس‌تاسیسات شهری‌با۵ر۲سال‌سابقه‌کار
۵ـ مهندس برق‌با ۵ سال سابقه کار
۶ـ مهندس کشاورزی‌باتجربه در امور فضای‌سبز وآبیاری بارانی .
۷ـ نقشه‌کش با دوسال سابقه کار .

داوطلبان می توانند باتلفن ۸۳۸۵۱۱ تماس بگیرند.

استخدام بازاریاب

یك سازمان تبلیغاتی به چندنفر بازاریاب امور تبلیغاتی نیازمند است .

علاقمندان شماره تلفن و آدرس خود را به راهنمای شماره ۹۲۷ روزنامه اطلاعات ارسال دارند .

Chemical/Mechanical Engineers

Towlid Rowghan Refining Company (Esso) requires a number of Iranian National Chemical/Mechanical engineers for their expanding projects and prospective managerial positions.
Other requirements are high standard of English and preferably some experience with international companies.
Qualified applicants should telephone Saturday through Wednesday 9-11 a.m. at 963284 for brief change of views and interview appointment.

استخدام

شرکت هواپیمائی ارتاسی جهت تکمیل کادر پرسنلی خود افراد زیر را با حقوق و مزایای مکفی استخدام می نماید .

۱ـ ماشین نویس دوزبانه مسلط بزبان انگلیسی (مذاکره ـ خواندن ـ نوشتن).
۲ـ ماشین نویس دوربانه آشنا بزبان انگلیسی .
۳ـ میهماندارهوائی دارابودن دیپلم‌متوسطه وشرایط لازم و آشنائی بزبان انگلیسی .
۴ـ انباردار (دارا بودن دیپلم متوسطه و آشنابه‌امور انبارداری هواپیمائی‌و زبان‌انگلیسی)
۵ـ کارمند اداری (دارا بودن دیپلم متوسطه ودو سال سابقه کارمفید) .
۶ـ نقاش پیستوله‌کار (مهارت در امورر نك سازی و رنك‌پاشی) .
۷ـ کارگر هواپیما .

داوطلبین می توانند همه‌روزه به غیر از روز های پنجشنبه و جمعه و از ساعت ۸ الی ۱۶ به امور اداری و پرسنلی شرکت واقع در کیلومتر ۲جاده مخصوص کرج روبروی شهرك اکباتان مراجعه نمایند .

استخدام مدیر ومنشی

به‌مدیر فروش ومنشی برای کاردریك‌شرکت تولیدی‌وخدماتی نیازمندیم

شماره تلفن و آدرس خود را به راهنمای ۹۲۹ ارسال کنید .

مرکز مشاوره و راهنمایی

ماشین‌ها را برای انجام امور تعمیرات کولر و شوفاژ راهنمایی می کنیم . عصرها با تلفن ۳۱۱۲۲۴ تماس بگیرید .

شرکت کویر

افرادذیل راجهت تکمیل کادرخود به‌همکاری دعوت‌مینماید

۱ـ تعدادی حسابدار با دو سال سابقه کار جهت بیت دفاتر .
۱ـ فروشنده لوازم یدکی اتومبیل با سابقه کارمفید
۳ـ تعدادی کارمند تارد کس لوازم یدکی اتومبیل
۴ـ چند نفر مکانیك‌درجه یك
۵ـ آهنگر جلوبندی اتومبیل سواری درجه یك
۶ـ نگهبان با سابقه کار و داشتن سواد حداقل ششم ابتدائی .

واجدین شرایط بادر دست داشتن برك پایان خدمت یا معافی همه روزه باستثنای روز های‌تعطیل به کارگزینی شرکت واقع در کیلو متر ۹ جاده مخصوص کرج مراجعه نمایند.

نیازمندیهای آموزشی

آموزش زبان
آموزش رانندگی
آموزش ریاضیات
آموزش دروس دوره‌راهنمائی
آموزش شنا
آموزش موسیقی
آموزش فیزیك‌وشیمی

از یکشنبه در اطلاعات

لغو امتیاز نشریات بدون مدرک و محاکمه

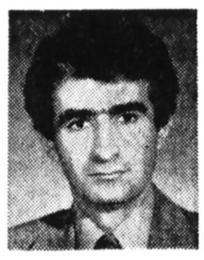

داریوش نظری

امتیاز مطبوعات، یک حق مهم اجتماعی است که هیچ‌فردایرانی رادرصورت دارا بودن شرایط وصلاحیت مصرح قانونی، نمی‌توان ازآن محروم کرد. امتیاز مطبوعات، حقی است در ردیف همه‌حقوق اجتماعی و سیاسی، چون آزادی قلم وبیان واجتماع، حق انتخاب شدن وانتخاب کردن، حق عضویت در هیات منصفه وامناء ، حق استخدام در موسسات دولتی و شهرداریها و بسیاری حقوق‌دیگر...

ماده ۱۵ قانون کیفر عمومی، حق اشتغال به‌مشاغل روزنامه‌نگاری را صراحتا در ردیف حقوق اجتماعی شناخته که محرومیت از آن، از مصادیق محرومیت از حقوق اجتماعی است. (بند ٤ تبصره در مبحث مجازات‌های تبعی و تکمیلی) .

بنابراین هیچ قدرتی نمی‌تواند فرد ایرانی را باوجود دارابودن صلاحیت های مصرح قانونی، از کسب امتیاز روزنامه محروم کند، و نیز نمی‌توان فردی را که صاحب امتیاز نشریه است، از ادامه اعمال این امتیاز منع کرد، مگر به صراحت قانون ، و صراحت های قانونی نیز می‌باید ناظر برحداقل محدودیت‌ها باشد.

موارد قانونی که ناظر براین دو مورد است، می‌باید صلاحیت های کسب امتیاز وموارد لغو امتیاز را بطوردقیق و موجز روشن‌کندتافرد ایرانی دررابطه بااین حق مهم اجتماعی، بامفاهیم غامض و نامفهوم، و تفسیر آن در دستگاه وابسته به قوه مجریه، درگیر نشود و از اعمال حق مسلم خود محروم نگردد.

در شماره پیش، مواد ۸ و ۹ لایحه اخیر مطبوعات راکه ناظر به مواردصدور امتیاز بود بررسی کردیم. این دو ماده چنان تنظیم شده که دست کمیسیون مطبوعات را در تفسیر مفاهیم کلی و کشدار این دو ماده واعمال اختیار و قدرت در صدور یا عدم صدور امتیاز مطبوعات، تاحد بسیار وسیعی باز می گذارد .

ماده ۱۲ لایحه اخیر نیز که از موارد لغو امتیاز مطبوعات بحث می کند، همینطور تنظیم شده است . ماده ۱۲ میگوید :

«... پس از شروع به انتشارنیز باید نشریه بطور منظم انتشار یابد و چنانچه «بدون عذر موجه» در انتشار منظم وقفه‌پیداشود، کمیسیون‌مطبوعات کشور ، علت عدم انتشار را رسیدگی و تصمیم به لغو انتشار خواهد گرفت. تصمیم کمیسیون ، قطعی است !»

دراینجا برای لغو امتیاز ، فقط یک شرط قائل شده : «عدم انتشاربدون عذر موجه!»

منظور از عذر موجه یا ناموجه، چیست؟ این را فقط کمیسیون انتصابی مطبوعات میتواند برحسب مورد زمانی و در رابطه با بسیاری «مسایل سیاسی» تفسیر کند.

در سالهای اخیر ، غالب قوانین و مقررات چنان تهیه و تدوین شده که دست مراجع اجرائی را برای هرگونه تفسیر و تعبیر و تاویل به دلخواه خود، و حسب موقعیت‌های اداری و سیاسی روز باز میگذارد و از آنجا که شرح و تفسیر قوانین، از وظایف مختصه مجلس شورایملی‌است (اصل ۲۷ متمم قانون اساسی)، همه این قوانین، اگرچه از قدرت و شکل ظاهری قانونی برخوردارند ، اما به لحاظ تعارض با قانون اساسی ایران و متمم آن ، از حقانیت و مشروعیت قانونی ساقطند . لایحه اخیر مطبوعات نیز در صورت تصویب ، چنین خصوصیتی خواهد داشت . اما ببینیم چگونه کمیسیون مطبوعات میتواند به شرح و تفسیر قانون بپردازد مورد لغو امتیاز مطبوعات در تبصره۲ ماده۵ قانون مطبوعات سال ۳٤، چنین آمده:

«... اگر بعداز انتشار ، تایکسال منتشر نگردید، انتشار روزنامه و مجله ملغی است».

در ۲۰ سال اخیر ، امتیاز بسیاری از روزنامه‌ها و مجلات و فصلنامه‌ها که قبلا از طرف وزارت اطلاعات (و قبل از آن ، توسط وزارت کشور) بنابه‌ملاحظات سیاسی و اداری وبدون حکم محکمه ، توقیف شده بودند و یا ، با تفسیرهای بی‌پایه و غیرقانونی مقامات مسئول‌اداری، رسما و قانونا توقیف شده به حساب آمدند، باستناد همین تبصره ، لغو گردید و از ادامه انتشار روزنامه و مجله ، بطور قانونی و برای همیشه جلوگیری‌به‌عمل آمد و باین ترتیب ، رسما به یکسری پرونده‌سازیهای خلاف‌قانون مطبوعاتی صورت و ظاهر قانونی بخشیده شد!

بعنوان نمونه ، همه روزنامه‌هاو مجلاتی که چند سال پیش ، بطور دسته‌جمعی ، از ادامه انتشار محروم شدند، پس از گذشت یکسال ، مشمول همین تبصره شدند . قبل از این توقیف دسته‌جمعی مطبوعات نیز، مجله‌معروف «توفیق» و نیز روزنامه حزبی «خاک‌و خون» ، به چنین سرنوشتی دچار آمدند. در این مورد ، بخصوص سرنوشت روزنامه خاک و خون که جدال قلمی وتلگرافی مدیرآن ومقامات وقت وزارت اطلاعات به مطبوعات نیز کشیده شده بود ، جالب و عبرت‌آموز است .

محسن پزشکپور ، رهبر حزب پان‌ایرانیست و مدیر روزنامه خاک و خون که روزنامه او ، درست روز بعد از استیضاح تاریخی‌اش در مورد بحرین (فروردین ٤۹) بطورغیرقانونی توقیف شده بود، ماههای متوالی به کمیسیون مطبوعات وزارت اطلاعات نامه نوشت و تلگراف کرد که روزنامه، که بخاطر وجود «فرس‌ماژور» توقیف شده از محاق توقیف بیرون آید- . وزارت اطلاعات با حوصله خاصی یکسال تمام صبر و شکیبائی پیشه‌کرد و در پایان یکسال ، اعلام کرد که‌چون این روزنامه بمدت یکسال منتشر نشده، طبق صراحت تبصره ۲ ماده ۵ ، امتیاز آن لغو میگردد، بی‌آنکه میان‌عدم انتشار که بطور فرس‌ماژور اتفاق می‌افتد ، و عدم انتشار که بمیل و اراده‌مسئولان روزنامه‌یامجله روی میدهد ، تفاوتی قائل شود .

وضع مجله توفیق نیز ازاین‌بدتر بود.

می‌بینیم که بهمین سادگی ، با سرنوشت مطبوعات بازی میشود و افراد، ازحقوق مصرح‌قانونی، محروم میگردند، ومی‌بینیم که در نظام اداری ما، لغو امتیاز روزنامه و مجله به وجود دلیل و مدرک ، و محاکمه در دادگاه صلاحیت‌دار، نیاز ندارد !

سرنوشت بدی که روزنامه خاک و خون ، مجله توفیق ، فردوسی ، تهران مصور، سپید وسیاه ، وبسیاری دیگر در سالهای گذشته به آن دچار آمدند، میتواند عبرتی‌برای‌همه‌مطبوعات (و قانون‌گذار) باشد که بیش ازاین، سرنوشت و آینده‌رکن‌چهارم مشروطیت ایران را دردست هر مامور معذوری قرار ندهند . خصلت قدرت اجرائی اعمال قدرت وسیع و قاطع‌تر است . برای تحدید این خصلت ، و جهت‌آنکه بقول منتسکیو ، «برای جلوگیری از سوء استفاده از قدرت، باید که قدرت قدرت‌رامتوقف کند».می‌باید ازاختیارات واقتدارات کمیسیون مطبوعات، هرچه بیشتر کاسته گردد. اما در لایحه‌اخیر مطبوعات، این اختیارات بسیاروسیعتر از اختیارات قانون فعلی مطبوعات پیش‌بینی شده است .

(ماده ۱۲ لایحه اخیر، حتی‌مهلت یکساله عدم انتشار قانونی فعلی را حذف کرده و رای کمیسیون مطبوعات را نیز در لغو امتیاز ، قطعی شناخته است).

هر متن نوشته‌ای که از ظاهر آراسته قانونی برخوردار است، نمیتواند واجد عدالت و حقانیت و مشروعیت قانونی نیز باشد

لایحه اخیر مطبوعات ، بغیر از این، موارد لغو انتشار مطبوعات را بطور غیرمنطقی و ناعادلانه‌ای بسط داده است .

ماده ١٤ لایحه میگوید:

«سازمانهای دولتی و موسسات خصوصی و افراد مردم ، هرگاه در مطبوعات ، مطالبی مشتمل بر تهمت و افتراء یا اخبار خلاف‌واقع نسبت‌بخود مشاهده کردند، حق دارند جواب آنرا ظرف یکماه کتبا برای همان نشریه بفرستند و روزنامه یا مجله مکلف‌است اینگونه توضیحات و پاسخها را در جای معینی «حداکثر در یکی از سه شماره‌ای که بعد از وصول پاسخ‌منتشر میشود»، مجانی بچاپ برسانند .

«و ...درصورتیکه روزنامه‌یامجله ازدرج پاسخ خودداری کند یا به‌نحو فوق پاسخ را چاپ نکند و ...کمیسیون میتواند رای به جلوگیری موقت از انتشار نشریه تا سه شماره بدهد .

درقانون‌فعلی فقط حق‌جوابگوئی برای موسسات و افراد پیش‌بینی شده و از توقیف روزنامه یا مجله، سخنی درمیان نیست . در عرف و عمل نیز حداکثر واکنشی که در صورت عدم چاپ اعتراض افراد و موسسات ممکن بود ظهور کند، قطع قسمتی ازسهمیه آگهی دولتی روزنامه‌ها و مجلات‌بود.

می‌بینیم که لایحه اخیر ، در مواردی که‌به‌اصول‌کلی اداره‌مطبوعات مربوط میشود ، از قانون فعلی کپیه شده، اما در مواردی که به حق مطبوعات و قدرت و نفوذ مطبوعات ارتباط می‌یابد، موازین و اصول‌قانون فعلی زیرورو شده و همان اقتدار محدودی که قانون‌فعلی‌برای مطبوعات برسمیت شناخته، ازرکن‌چهارم‌مشروطه ایران سلب شده است.

راستی کدام عقل سالم و کدام آشنا به کار مطبوعات میتواند قبول‌کند که در یک لایحه که از سوی دستگاه مربوط به کار مطبوعات تنظیم شده، روزنامه‌ها مجبور باشند که فقط ظرف «سه‌روز» ، نامه‌های اعتراضیه را چاپ کنند ؟

فعالیت مطبوعاتی امری بسیار گسترده و حساب شده است . کارهای تحریری، حروف‌چینی، چاپ ، توزیع و ... ، هرکدام باحجم عظیمی از کار روبرو هستند و بهمین لحاظ تصمیم به انتشار مطالب حاشیه‌ای‌بایداز چندین روز قبل اتخاذ شود تا به مرحله‌عمل درآید .

در چنین وضع و حالتی ، نویسندگان ناآگاه لایحه اخیرمطبوعات فقط سه روز برای چاپ اعتراض افراد و موسسات ، «ضرب‌الاجل» قائل شده‌اند .

هدف چنین ضرب‌الاجلی ، که مضحک و غیرقابل اجراست ، بی‌شک بازگذاشتن‌امکان‌تسویه‌آندسته‌ازمطبوعات است که احتمالا، در برهه‌های خاصی پا را از گلیم خود فراتر میگذارند و در آنصورت است که با چماق تبصره ۲ ماده ۵ قانون فعلی ، یا مواد ۱۲ و ١٤ لایحه اخیر و بسیاری مواد دیگر که از ظاهر و شکل آراسته قانونی برخوردارند ، برسر مطبوعات می‌کوبند . مطبوعات ایران ، همیشه چنین سرنوشت بد و غم‌انگیزی داشته‌اند و همیشه با چماق بی‌عدالت و ناحق و نامشروع ، برسر آن کوبیده‌اند و تاسفبار آنکه همه اینها، در زیر ماسک قانون ، در لباس‌قانون و در ظاهر آراسته و بزک‌کرده قانون انجام گرفته است ، اما کدام قانون ؟

آیا هر متن‌ونوشته‌ای که ازکانال ظاهری قانونی میگذرد وصورت‌خوش رنگ و فریبنده «قانون» بخود میگیرد قانون قابل اجرا و قابل اطاعت و احترام است، حتی اگر از عدالت و حقانیت و مشروعیت ، ساقط باشد ؟

نگاهی به قانون مطبوعات ازآغاز تاامروز (٦)

پایان عصر طلایی بزرگمردان مطبوعات

آصف‌نیا ـ آریانی

در بحث پیشین ضمن بررسی اجمالی مواد نخستین قانون مطبوعات ، مصوب پنجم محرم‌الحرام ۱۳۲٦ قمری ، مطابق با هژدهم بهمن ماه ۱۲۸٦ شمسی ، دریافتیم که اولین قانون مطبوعات با همه کمی وکاستی خود به بنیادی ترین مسئله حیاتی مطبوعات ، یعنی رها ساختن آن از قید و بند، توجهی نسبتا کارساز ومتکی براصول قانون اساسی‌داشت.

در واقع نمایندگان ملت ، در اولین دوره قانونگزاری متاثر از خدماتی که جامعه مطبوعات برای برقراری مشروطه به انجام رسانده بود ، سعی برآن داشتند که حتی‌الامکان مانع بگوش رسیدن این صدای رسانشوند ،این تاثر ،انگیزه های دیگری نیز داشت ، که آنها را جابجا میتوانیم در لابلای بازمانده روزنامه های راستین صدر مشروطیت بیابیم ، چنانکه گفتیم روزنامه صور اسرافیل یکی از روزنامه هایی بود که در راه بثمر رسیدن نهال مشروطیت‌ازقلم آزاد مردان آن عهد سودجست و بسرعت برق در اطراف و اکناف‌کشور مورد توجه خاص و عام قرار گرفت . سرمقاله های اساسی و آزادیخواهانه این روزنامه تاسال ها بعد در ذهن مردمی بود که تشنه آزادی راستین بودند .

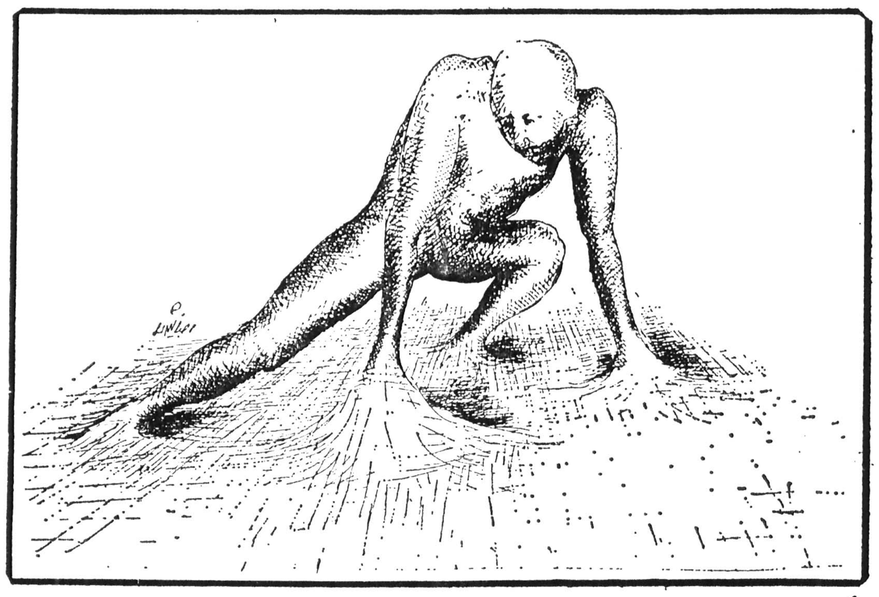

صور اسرافیل در شماره پنجشنبه۲۲فروردین ماه۱۲۷۷ شمسی خود ،یعنی هشتاد سال پیش و درست در بحبوحه نضج گرفتن نهضت مشروطیت و هنگامی که دایره‌سانسور اداره انطباعات اعتماد السلطنه بخوبی وظایف خود را به انجام میرساند ، سرمقاله خود را بمراتب کمال انسان اختصاص داده و در خلال مطلب یادآور میشود که یکی از راه‌های رسیدن بمراتب کمال انسانیت داشتن آزادی بطور اعم است .

در این سر مقاله که اتفاقا با نام مستعار «آصف» چاپ شده و نام اصلی نویسنده پوشیده مانده ، مینویسد : **معنی کلمه جدید آزادی که تمام انبیا ، حکما و علمای دنیا مستقیم و غیر مستقیم برای تکمیل معنی آن کوشیده‌اند و ما تازه با هزار تردید و لنگت اسم آنرا برزبان جاری میکنیم ، همین است که مدعیان تولیت قبرستان ایران ، کمال انسان را بمعرفی های حکیمانه خود محدود نکرده و اجازه فرمایند نوع بشر بهمان وسایل خلقی در تشخیص کمال و پیروی آن بدون هیچ دغدغه خاطر ساعی باشند ، معنی کلمه آزادی که قرنهاست در تحصیل آن سیل های خون در پستی‌ها و بلندیهای جهان جاریست ، فقط تحصیل یا استرداد همین حق طلق و ملک خالص الملکه بشری است .**

بی تحصیل این حق ، تمیزشخصیت انسان امکان‌ندارد..

بی‌تحصیل این حق اعمال و افعال،هیچکس اعمال و افعال شخص او نخواهد بود ...

بی‌تحصیل این حق انسان از درجه انسانیت تنزل کرده از لوازم اساسه آقایی بزرگان و در ردیف مبل و اسب‌واستر روسای دنیاست ..»

ـ هشتاد سال پیش کلمه آزادی برای پیشینیان ماجدید و نو بوده و متاسفانه هنوز هم این‌کلمه برای نسل های‌بعد از آنها یعنی ماجدیده مانده ؟

سئوال اینست که چرا ؟ چرا مشروطیت نتوانست‌آنچنان که اساس آن حکم میکند و کار گزارانش آرزو داشتند ،در جامعه مانقش خود را ایفا کند ؟

پاسخ این سئوال را میتوان در بررسی های بعدی ما پیرامون مطبوعات و قوانینی که برآنها حاکم شده یافت .

درواقع مطبوعات‌ما فقط یك دوره، آنهم‌تاقبل از بوجود آمدن سانسور بمعنای وسیع کلمه توانست درنقش رکن چهارم مشروطیت بوظایف خودعمل کندو بعد ازآن خواهیم دید که تنها نامی از رکن چهارم مشروطیت بر پیشانی مطبوعات ماند و رسالت های‌آن بتدریج دستخوش حوادث روزگار گردید.

بعداز تصویب نخستین قانون مطبوعات در ۷۲ سال‌پیش، این بنا بتدریج و بمرور زمان روبه نابودی میگذارد و بجای این که کارگزاران بعدی در تحکیم پایه‌های آن و استوار ساختن بنیاد های جنبی‌اش یعنی ، کتاب وسالها بعدهم فیلم ورادیو وتلویزیون ودیگر وسایل‌آگاه‌کننده بکوشند، متاسفانه روز بروز به ویرانی آن گردن نهادند.

چنانکه در مبحث قبلی دیدیم ،اصلاحات بعدی اولین قانون مطبوعات که بترتیب درسالهای ۱۳۰۱ـ ۱۳۰۲و ۱۳۲۷ صورت گرفته ،نه تنها کامل‌کننده مفاد اولیه نیست ، بلکه بر نقایص آن بیش‌از پیش می‌افزاید و حتی چنین بنظر می رسدکه اصلاحات بعدی دقیقا بمنظور مسدود ساختن بیشتر راه‌های آزادی مطبوعات وقلم‌صورت‌عمل‌بخود میگرفته است.

شاید اگر در سالهای بحرانی ۱۳۰۰ شمسی به بعد ، روزنامه‌نگاران مجاهد صدر مشروطیت آنهاکه روی درنقاب‌خاك کشیده بودند، سراز خاك سربر میداشتند ونظاره‌گر وضع موجود مطبوعات میشدند، جسم وجانشان درلهیب آتش خشم میسوخت ...

دراین ایام دیگرازآن حرفهای میهنی و پرتخمه‌روزنامه نویسانی چون مویدالاسلام ، سیداشرف الدین قزوینی ومیرزا جهانگیرخان شیرازی اثری‌نبود.

آنجاکه گفته میشد: «ای ایران، ای مادرپیری که سالیان دراز از خون عروق و شرائین خودما راشیر دادی و ز گوشت بدن خویش‌به تغذیه ماپرداختی ، آیا ماباز زنده خواهیم ماند و فرزندان ناخلف تودامن عصمت رابدست اجانب خواهند داد ؟

ـ ایران عزیز، مرده‌باد آنکه جزبتو دل به معشوقی به‌بندد ... »

«روزنامه صور اسرافیل شماره ۱۸ ص ۲»

در واقع مطبوعات دوره دوم مشروطیت ، بتدریج دچار شکافهای ایدئولوژیکی میشدند ودخالت‌های عوامل خارجی در سیاست متزلزل حکومت های وقت از یکسو و تحدیددامنه آزادی مطبوعات درانعکاس این دخالت‌ها از جانبی دیگر ، روز بروز برابعاد این شکافهامی‌افزود دراین میان عامل سومی نیزوجود داشت که مثلث تخریب کاخ‌آزادی قلم را تکمیل میکردو برسقوط ضمنی‌و تدریجی روزنامه ها اثر گذاربود.

این عامل سوم متاسفانه متشکل از گروهی از کسانی بود که معمولا درهرحرکت و جنبش مهم مملکتی منتظرفرصت وگل‌آلود شدن آب هستند. این‌عده که‌ما دراینجا از آنها به عنوان افراد تحمیلی برمطبوعات یاد می‌کنیم کم‌و بیش جای روزنامه‌نگاران راستین راپر کردند .

یك دوره پس‌از نشوونمای مطبوعات راستین درکشور ما متاسفانه بعضی از روزنامه ها،بخاطر مدیران دست نشانده، تحمیلی،نالایق‌و فاسدی که داشتند. حتی جیره‌خوار روس و انگلیس نیز شدندو این خود بزرگترین ضربه‌ای بود که دشمنان آزادی مطبوعات برپیکر این نهال تازه کشت شده وارد ساختند.

همزمان با این اوضاع احوال حکومت ها هم آشفته بازار حاضر را که یقینا بعضی از دولتمردان عهد، موجد آن بودند، بهانه و دست‌آویز قراردادند وهر روز حکمی علیه مطبوعات صادر می‌شد و دامنه فشار دولت‌ها بر روزنامه‌های راستین نیز شدت می‌گرفت.

«ناهید» یکی از روزنامه‌های اخیر بود که از سال۱۳۰۰ شمسی به سردبیری ابراهیم خان ناهید در تهران منتشر میشد واز همان آغاز انتشار بعلت مقاله‌های تند وواضحی که در باره اوضاع مملکت می‌نوشت، دمبدم توقیف می‌شد و آخر سرهم پس از ۹ سال انتشار ومبارزه با مخالفان آزادی قلم‌و مطبوعات دفتر آن آتش گرفت، یابه آتش کشیده شد و بنیانش برافتاد. تا این زمان خیلی از روزنامه‌ها از میان رفته بودندو روزنامه‌های طنز وانتقادی هم جایی برای انتشار نداشتند.

یکی از روزنامه‌های فکاهی «خنده» نام داشت که مطلب آن با طنز وشوخی همراه بود. در بالای صفحه اول این روزنامه نوشته‌شده‌بود:«خنده جریده‌ایست اشرافی! ارتجاعی! طرفدار گنج بران وپول‌داران! وبالاخره مسلک ثابتی ندارد..»

بطور کلی در فاصله سال ۱۲۸٦ شمسی تا ۱۳۳۱شمسی یعنی مدت ٤۵ سالی که از اجرای اولین قانون مطبوعات می‌گذشت علاوه براینکه برقوانین وسختگیریهای مطبوعاتی افزوده شد، مطبوعات نیز به یک نوع سیر نزولی محسوس رسیدند.

در این فاصله خیلی از تحولات دیگر هم روی داده‌بود وآن اینکه عصر طلایی بزرگمردان مطبوعات این سرزمین نیز بپایان رسیده بود. دیگر در میان کسانی که از آنها بعنوان ارباب جراید یادمی‌شد، چهره شاخصی بچشم نمی‌خورد. در واقع همه چیز همپای همروبه‌نزول نهاده بود، حتی محتوای مطبوعات نیز بواسطه نظارت دایره سانسور اداره مطبوعات سقوط کرده بود وبه‌اعتباری عصر متوسط‌ها فرارسیده‌بود..

تااینجا به یک نوع تقسیم‌بندی در کار قانون مطبوعات می‌رسیم.

اگر عمر مطبوعات ایران را حداکثر حدود ۱۵۰ سال بدانیم، ۷۸ سال اول آن بدون وجود هیچ قانون مطبوعاتی سپری شد. در این زمان همانطور که گفتیم فقط شاهان‌قاجار وحکام آنها ممیز مطبوعات بودند وبعد هم دایره انطباعات اعتمادالسلطنه وظایفی را بعهده گرفت. این ۷۸ سال یکدوره خاص است و ما آنرا دوره اول می‌نامیم.

دوره دوم از ۷۲ سال پیش آغاز می‌شود، یعنی سال ۱۲۸٦ شمسی که مصادف باتصویب اولین قانون مطبوعاتست. این دوره هم تاسال ۱۳۳۱ شمسی یعنی بمدت ٤۵ سال ادامه می‌یابد.

در این دوره نه‌تنها اولین قانون مطبوعات جاری بود بلکه مصوبات و اصلاحات بعدی آن نیز که قبلا بدان اشاره کردیم، راهها را پرپیچ وخم‌تر ساخت.

در سال ۱۳۳۱ شمسی دوره حکومت دکتر مصدق پس از ٤۵ سال قانون جدیدی برای مطبوعات تدوین و تصویب شد که اینهم سرآغاز فصل سوم خواهد بود (بحث بعدی‌ما) از سال ۱۳۳٤ شمسی فصل چهارم در مبحث قانون مطبوعات آغاز می‌شود وتا امروز که ۲۳ سال سپری شده، سومین قانون مکتوب مطبوعات که در زمان رضا حکمت رئیس‌مجلس شورایملی تصویب شده و در حال حاضر لازم‌الاجراست . بعد می‌رسیم به قانون پیشنهادی اخیر اردیبهشت ۱۳۵۷شمسی در فاصله زمانی این طبقه‌بندی‌ها که برای نخستین بار ازسوی اینجانب عنوان میشود، وقایع بیشماری در مطبوعات کشور ما رویداده که ما تا آنجا که فرصت یابیم بدان اشاره‌می‌کنیم.

حال برای اینکه طبقه‌بندی اخیر دقیقا مورد توجه قرار گیرد، فهرستوار به‌آن اشاره می‌کنیم واین مقال را تابحث بعدی خاتمه می‌دهیم.

ادوار مختلف قانون مطبوعات ۱۵۰ ساله در ایران:

۱ـ دوره اول، ۷۸ سال: از پیدایش مطبوعات در ایران تا ۱۸ بهمن ماه سال ۱۲۸٦ شمسی.

۲ـ دوره دوم، ٤۵ سال: از ۱۸ بهمن ماه ۱۲۸٦ شمسی (تصویب اولین قانون مطبوعات) تا ۱۵ بهمن ماه۱۳۳۱ شمسی (تصویب دومین قانون مطبوعات) .

۳ـ دوره سوم ۳ سال: از پانزده بهمن‌ماه ۱۳۳۱ شمسی تصویب دومین قانون مطبوعات تادهم مرداد ماه سال ۱۳۳٤ شمسی (تصویب سومین قانون) .

٤ـ دوره چهارم، ۲۳ سال: از دهم مرداد سال ۱۳۳٤ (تصویب سومین قانون مطبوعات) تا اردیبهشت ماه ۱۳۵۷ (تهیه لایحه پیشنهادی قانون مطبوعات)....

شماره ۷۸۸۳ـ۱٤ر٤ر۳۷

شهرداری کاشان

آگهی مزایده

شهرداری کاشان باستناد بند۳از هشتادویکمین صورتجلسه مورخ ۱۸ر۲ر۳۷ انجمن‌شهر کاشان وتائیدیه شماره ۳۹٤۹ـ ۷ر٤ر۳۷ مقام معظم استان مرکزی درنظر دارد شش دانگ یك باب مغازه جزء پلاك یازده‌فرعی‌ازشماره صدوده‌اصلی واقع درمیدان فیض بخش یك کاشان که حدودو مشخصات آن‌بشرح پرونده‌ثبتی‌است‌بطور مزایده با شرایط زیر و بادریافت سرقفلی (حق‌کسب و پیشه)بطور نقدی باجاره واگذار مینماید.

۱ـ حداقل سرقفلی هفت‌میلیون وپانصد هزار ریال و اجاره ماهانه ۷۵۰۰ ریال.

۲ـ کروکی موقعیت مغازه مزبور درشهرداری دایره ساختمان موجودومتقاضیان‌میتوانندموقعیت مغازه فوق رادرمحل نیزبررسی نمایند.

۳ـ پیشنهاد دهندگان بایستی ۵٪ پیشنهادی را بعنوان سپرده بحساب ۳۲۰۰۳ شهرداری در بانك‌ملی واقع درخیابان میرعمادواریز وفیش آنرا ضمیمه پیشنهاد خود نمایند.

٤ـ پیشنهاد دهندگان بایستی پیشنهاد خودرا دردوپاکت سربسته ومهرشده تاآخر وقت اداری روز ۲۱ر۵ر۳۷ بدفتر شهرداری تسلیم ورسید دریافت ددرند.

۵ـ پیشنهادات واصله ساعت ۱۰ صبح روز ۲۲ر۵ر۳۷ درحضور اعضای کمیسیون مربوطه‌باز وقرائت خواهد شد.

٦ـ به پیشنهادات مبهم ومشروط وفاقدسپرده ومخدوش وخارج ازموعد مقرر ترتیب اثر داده نخواهد شد.

۷ـ شهرداری دررد یك‌یا کلیه پیشنهادات‌واصله مختار بوده وحضور پیشنهاد دهندگان یا نماینده قانونی آنان درجلسه مزایده آزاداست.

۸ـ هرگاه برندگان اول مزایده درانجام معامله‌خودداری نمایند سپرده آنان بنفع شهرداری ضبط وسپرده نفرات دوم‌وسوم نیزبترتیب مقرر در آئین‌نامه‌معاملات مالی‌شهرداری ها تاعقد قرارداد به برندگان مسترد نمیگردد.

۹ـ کلیه هزینه های متعلقه ازقبیل مالیات و حق‌الثبت وعوارض وسایر هزینه ها بعهد برنده مزایده است.

۱۰ـ پیشنهاد دهندگان باید رعایت مقررات منع مداخله کارمندان دولت در مزایده رانمایند.

شهردار کاشان ـ رباطی

بعلت نبودن جاده کمربندی دربروجرد

جان عابران پیاده درخطر است

★ در این عکس (سمت‌چپ) جسد جوان پانزده ساله بنام بیژن برخورداری که زیر چرخ های سنگین تریلر کشته شده در حالیکه روی آن را با پارچه‌ای‌پوشانده‌اندیده‌میشود. در سمت راست، تریلری که موجب مرگ جوان ۱۵ ساله شده، دور میدان متوقف و راننده آن دستگیرگردید .رئیس کلانتری یک بروجرد سروان منطقی نیزدرعکس دیده‌میشود.

چند روز پیش تریلری که از میدان پهلوی بروجرد عبور میکرد ، جوان ۱۵ ساله‌ای بنام‌بیژن‌برخورداری را زیر گرفت و بطرز فجیعی کشت . این حادثه مردم بروجرد را بشدت اندوهگین کرد و شهر در ماتم مرگ جوان ۱۵ ساله فرو رفت .

این حوادث که تعدادآن هم کم نیست بعلت عبور کامیونها و تریلرها که از مرکز شهر بروجرد اتفاق می‌افتد و مدتهاست که مردم بروجرد با نگرانی از بروز چنین حوادثی در انتظارند که نسبت به احداث جاده کمربندی بروجرد اقدام جدی بعمل آید.

رئیس انجمن شهر بروجرد ضمن مخابره تلگراف به‌نخست وزیر و مقامات مملکتی گفت : چنانچه بدرخواست مردم بروجرد توجه نشود، مسیر کامیونها به داخل شهر را قطع خواهیم کرد. زیرا سالیان متمادی است که مردم بروجرد در انتظار ایجاد جاده کمربندی هستند و در هر موقعیتی درخواست خود را بامقامات مسئول در میان گذاشته‌اندولی باتمام وعده‌هائی که شنیده‌اند هنوز در این خصوص اقدام جدی صورت نگرفته است .در حالیکه شهرها و بخش‌های تابعه بروجرد دارای جاده‌های کمربندی هستند. از جمله شهر های کوچکی‌مانند ملایر،نهاوند و دورود دارای جاده‌کمربندی هستند. اما بروجرد که از تمام شهرهای این منطقه بزرگتر و دارای جمعیت بیشتر میباشد مع‌الوصف فاقد جاده کمربندی است، خوبست مقامات‌مربوطه به‌این مسئله که خواست‌دیرین مردم بروجرد است توجه کنند واز کشتار پیاپی کامیونها و تریلرهای‌غول پیکر در بروجرد جلوگیری نمایند.

آقای محمد رضا حافظی رئیس انجمن شهر بروجرد اظهار داشت :

انجمن از بدو تشکیل خود بطور مداوم ایجاد خط کمر بندی را دنبال نموده ولحظه‌ای از این مسئله مهم غافل نبوده، در این مورد انجمن شهر تلگرافات ومکاتبات متعددی را به‌مقام نخست وزیر و سایر مقامات مملکتی واستانی مخابره نموده است. انجمن تلگرافی به‌شماره ۱۹۹درتاریخ ۲۸ر۳ر۳۷ یعنی قبل ازحادثه اخیربه‌جناب آقای دکترآموزگار نخست‌وزیر محبوب ایران بشرح زیر ارسال داشته وتوجه‌عمیق هیئت‌دولت، وزیر راه و نماینده مردم بروجرد در مجلس‌شورایملی‌را به‌ایجاد جاده کمربندی معطوف داشته است.

جناب آقای دکتر آموزگار نخست وزیر محبوب

رونوشت جناب آقای دکتر صالحی وزیر محترم راه و ترابری

رونوشت تیمسار سرلشگر آزموده نماینده محترم مجلس شورای‌ملی

احتراما با عنایت باینکه‌ایجاد هرگونه تسهیلات‌رفاهی بمنظور بهتر زندگی کردن وبهترزیستن انسانها است ودر اجرای منویات مقدس ذات اقدس شاهنشاه‌آریامهر، هم‌عالیه‌دولت آنجناب براین‌امر مصروف‌بوده و می‌باشد متاسفانه درشهر بروجرد بعلت عبور کامیونهای سنگین از داخل شهر وخیابان های پرجمعیت که یازده دبستان ودبیرستان درمسیر این‌کامیون های مرگبار قرار گرفته اکثرا شاهد وناظر از بین رفتن‌اطفال معصوم بروجرد در زیر چرخ های سنگین این وسائل میباشیم وباوجودیکه وزارت راه و ترابری بنا بخواسته مکرر مردم واولیا امور استان‌از چندسال پروژه کنار گذر بروجرد را تهیه وهمواره وعده مساعد داده که قریبا عملیات اجرائی‌آن شروع خواهد شد ویکسال‌قبل در موقع تشریف فرمائی شهبانوی عالیقدربااین شهرستان در سرلوحه مستدعیات اهالی انجام این پروژه بوده وامریه مبارکشان براجرای این‌خواسته مشروع وقانونی شرفصدور یافت مع‌التاسف تابحال‌کمترین اقدام اجرائی مبذول نگردیده چون جان انسانها که هر روز در مسیر عبور این کامیونهادر معرض نابودی قرار می‌گیرد بی‌ارزش نیست استدعا دارد در عصررستاخیزو پیشرفت‌همه‌جانبه به استدعای اهالی شاهدوست بروجردهم بذل توجه فرموده‌و مردم این شهرستان را بمراحم بیشتر دولت خود امیدوار فرمایند.

رئیس انجمن شهر بروجرد ـ محمد رضا حافظی

رئیس انجمن شهر اضافه کرد بنا بخواسته عده زیادی از مردم، امروز تلگراف دیگری به مقامات مسئول مخابره گردید لیکن در آخرین ساعت اداری خوشبختانه رونوشت‌نامه‌شماره ۹۵۳۹ مقام وزارت راه ترابری در مورد ایجاد خط کمربندی واصل گردید که موجبات امیدواری مردم را فراهم کرد شاید این بار دیگر در این‌باره اقدام بعمل آید.

متن نامه وزارت راه وترابری به‌استاندار لرستان

جناب آقای اقبال اقبال‌استاندار لرستان

طرح کنارگذر بروجرد با وجود مضیقه‌های اعتباری تا نیمه مسیر جاری جهت اجرا به پیمانکار واگذار میگردد ـ اکبر مقامی ـ معاون امور استانها رونوشت عطف به‌تلگرام شماره ۱۹۹ مورخ ۲۸ر۳ر۳۷ جهت اطلاع آقای محمد رضاحافظی رئیس انجمن شهر بروجرد ارسال میگردد.

امید است که باتمام تلاشهائی که انجام پذیرفته این بار مسئله ایجاد کنار گذر دیگر به حقیقت پیوندد که مردم این شهربرای همیشه از این حیث در رفاه بیشتری قرار گیرند.

بانک اعتبارات تعاونی توزیع

«شرکت سهامی عام»

سرمایه پرداخت شده ۲٫۰۰۰٫۰۰۰٫۰۰۰ ریال

ترازنامه در پایان ۱۹ اسفند ۲۵۳۶ و مقایسه با سال ۲۵۳۶ شاهنشاهی

دارائی (ارقام بریال)		سال ۲۵۳۶	سال ۲۵۳۵
اسکناس و مسکوک		۴۳۸٫۱۶۶٫۰۶۵	۴۷۰٫۹۴۵٫۵۰۹
سپرده نزد بانک مرکزی ایران :			
سپرده قانونی	۳٫۳۶۲٫۷۶۶٫۷۲۸		
سایر سپرده ها	۴۵۸٫۸۷۱٫۱۳۶	۳٫۸۲۱٫۶۳۷٫۸۶۴	۳٫۱۱۸٫۳۹۲٫۲۷۲
موجودی نزد بانکهای داخلی (پس از پایاپای)		۱٫۱۰۴٫۳۲۴٫۸۹۹	۸۹۴٫۸۲۶٫۴۵۲
نقود بیگانه و موجودی نزد بانکهای خارجی		۱۴۷٫۲۹۴٫۹۷۵	۵۵٫۹۸۷٫۸۰۰
برگهای بهادار		۱۶۸٫۱۷۲٫۴۳۲	۱۶۸٫۳۱۵٫۴۰۷
اسناد نزولی و بروات خریداری		۴٫۶۲۹٫۸۶۳٫۷۰۲	۳٫۱۸۲٫۱۵۷٫۸۱۶
وام ها و سایر مطالبات		۹٫۷۳۶٫۰۹۵٫۴۹۰	۸٫۲۳۰٫۲۴۴٫۱۵۷
سایر دارائیها		۳۶۶٫۱۸۱٫۹۸۲	۱۱۰٫۱۸۶٫۰۳۴
وثائق تملیک شده		۲٫۳۱۸٫۵۴۵٫۳۱۹	۲٫۲۸۲٫۹۸۰٫۷۳۸
مشارکت		۴۱۱٫۰۰۰٫۰۰۰	۴۱۱٫۰۰۰٫۰۰۰
اموال منقول پس از کسر استهلاک		۳۷٫۳۸۵٫۲۷۵	۲۹٫۱۹۲٫۱۶۲
اموال غیرمنقول پس از کسر استهلاک		۲۹۳٫۳۵۷٫۳۴۲	۱۱۱٫۸۰۸٫۴۵۲
اقلام در راه		—	۲۴۶٫۰۷۳٫۸۹۷
هزینه های تأسیساتی پس از کسر استهلاک		۷٫۶۹۹٫۳۸۹	۹٫۶۲۴٫۲۳۶
جمع		۲۳٫۴۷۹٫۷۲۴٫۷۳۴	۱۹٫۳۲۱٫۷۳۴٫۹۳۲
تعهد مشتریان بابت پذیرشها و ضمانتنامه ها و اعتبارات باز شده		۶٫۵۸۰٫۴۴۰٫۵۲۶	۴٫۸۴۴٫۷۲۷٫۳۰۹
جمع کل		۳۰٫۰۶۰٫۱۶۵٫۲۶۰	۲۴٫۱۶۶٫۴۶۲٫۲۴۱

بدهی (ارقام بریال)		سال ۲۵۳۶	سال ۲۵۳۵
سرمایه ثبت شده / ۲/۰۰۰/۰۰۰/۰۰۰		۲٫۰۰۰٫۰۰۰٫۰۰۰	۱٫۰۰۰٫۰۰۰٫۰۰۰
کسر میشود پرداخت نشده —			
اندوخته ها			
اندوخته قانونی	۶۴٫۰۷۹٫۱۷۹		
سایر اندوخته ها (احتیاطی)	۳۵٫۴۷۷٫۸۶۰	۹۹٫۵۵۷٫۰۳۹	۶۸٫۷۰۴٫۷۰۹
مانده حساب سود و زیان		۲٫۸۷۵٫۵۱۸	۲٫۸۶۲٫۰۶۳
بستانکاران			
حسابهای جاری اشخاص و سایر سپرده های دیداری	۶٫۶۹۳٫۰۸۵٫۵۱۶		
حساب بانکها	۵۴٫۴۹۴٫۶۶۱		
سپرده های مدتدار	۱۰٫۶۸۱٫۷۰۸٫۱۱۶		
حساب های پس انداز	۲٫۸۲۵٫۸۲۸٫۸۶۸	۲۰٫۲۵۵٫۱۱۷٫۱۶۱	۱۶٫۳۷۱٫۷۳۰٫۳۳۶
وام و اعتبار دریافتی (ریالی)	۴۵۰٫۰۰۰٫۰۰۰		
سایر بدهیها	۳۵۳٫۴۹۹٫۶۸۹	۸۰۳٫۴۹۹٫۶۸۹	۱٫۸۷۸٫۴۳۷٫۸۲۴
اقلام در راه		۳۱۸٫۶۷۵٫۳۲۷	—
جمع		۲۳٫۴۷۹٫۷۲۴٫۷۳۴	۱۹٫۳۲۱٫۷۳۴٫۹۳۲
پذیرشها و ضمانتنامه های صادره و اعتبارات باز شده		۶٫۵۸۰٫۴۴۰٫۵۲۶	۴٫۸۴۴٫۷۲۷٫۳۰۹
جمع کل		۳۰٫۰۶۰٫۱۶۵٫۲۶۰	۲۴٫۱۶۶٫۴۶۲٫۲۴۱

هیئت مدیره
اسداله رشیدیان ـ فتح اله معتمدی ـ منصور خواجه نصیری ـ عبدالرحمن برومند ـ علی ایزدی

بازرس قانونی
حسین نقش

حسابدار رسمی
محمود پاک روان

بانک اعتبارات تعاونی توزیع

حساب سود و زیان برای سال منتهی به ۲۹ اسفند ۲۵۳۶ شاهنشاهی

		سال ۲۵۳۶
هزینه کل	۷۳۷٫۴۱۹٫۹۴۸	
ذخیره های متفرقه	۱۰۴٫۴۴۳٫۵۴۰	۸۴۱٫۸۶۳٫۴۸۸
استهلاکات :		
منقول	۱۲٫۱۳۶٫۳۵۳	
غیرمنقول	۲۵٫۵۴۰٫۶۷۲	
هزینه های تاسیساتی	۱٫۹۲۴٫۸۴۷	۳۹٫۶۰۱٫۸۷۲
مانده نقل بحساب تقسیم سود		۸۸٫۹۶۵٫۷۸۵
		۹۷۰٫۴۳۱٫۱۴۵

	سال ۲۵۳۶
بهره و کارمزد (پس از کسر مبالغ پرداختی)	۹۵۸٫۰۹۱٫۵۸۶
درآمدهای متفرقه	۱۲٫۳۳۹٫۵۵۹
	۹۷۰٫۴۳۱٫۱۴۵

حساب تقسیم سود برای سال منتهی به ۲۹ اسفند ۲۵۳۶ شاهنشاهی

اندوخته قانونی	۱۸٫۵۱۱٫۳۹۸
سایر اندوخته ها (احتیاطی)	۱۲٫۳۴۰٫۹۳۲
سود قابل تقسیم پس از کسر مالیات	۵۸٫۱۰۰٫۰۰۰
نقل به سال بعد	۲٫۸۷۵٫۵۱۸
	۹۱٫۸۲۷٫۸۴۸

مانده نقل از سال قبل	۲٫۸۶۲٫۰۶۳
سود ویژه نقل از حساب سود و زیان	۸۸٫۹۶۵٫۷۸۵
	۹۱٫۸۲۷٫۸۴۸

هیئت مدیره
اسداله رشیدیان ـ فتح اله معتمدی ـ منصور خواجه نصیری ـ عبدالرحمن برومند ـ علی ایزدی

بازرس قانونی
حسین نقش

حسابدار رسمی
محمود پاک روان

۲۲میلیون مترانواع آستری ببازارعرضه خواهد شد

* کارخانه های نساجی داخلی امسال راسا تدارک آستری مصرفی را بعهده گرفتند
* میزان مصرف این کالا ۲۰ میلیون متر است

۲۲ میلیون متر پارچه آستری از مهر ماه آینده بتدریج وباندازه کشش بازار ونیاز مصرفی مردم به بازار عرضه میشود. از این مقدار ۱۰ میلیون متر تولید کارخانجات نساجی داخلی است و ۱۲ میلیون متر پارچه خام وارداتی است که در کارخانه‌های نساجی ایران تبدیل به آستری خواهد شد وبه بازار عرضه میگردد.

امروز اعلام شد: بدنبال تدارک کارخانه‌های نساجی داخلی برای عرضه کافی پارچه‌های استری در فصل (از مهر ماه به بعد) اجازه واردات ۱۲ میلیون پارچه خام از خارج باین گروه داده شده است. این پارچه ها قبل از مهر ماه وارد ودر کارخانجات نساجی داخلی تبدیل به آستری مورد مصرف مردم خواهد شد واز اوایل مهر آینده همراه با ۱۰ میلیون متر تولید داخلی به بازار عرضه خواهد شد.

جلوگیری از کمبود

این اقدام وتدارک پارچه‌های آستری بمنظور جلوگیری از کمبود وتعادل در عرضه وتقاضا صورت می گیرد. فصل مصرف آستری از اوایل مهر شروع میشود وبادوخت پوشاک پائیز وزمستانی که باتولید آستری دارند افزایش می یابد. امسال برای جلوگیری از هر گونه کمبود وهمچنین تعادل در قیمت ها، کارخانجات داخلی رأسا اقدام به تدارک این کالا نموده‌اند وبا دریافت اجازه واردات ۱۲ میلیون متر پارچه خام آستری، حجم تولید را تا ۲ میلیون بیشتر از مصرف تنظیم کرده اند.

براساس آماری که از مصرف آستری در فصل پائیز وزمستان برای دوخت پوشاک گرم در دست است مصرف این کالا حدود ۲۰ میلیون متر می باشد. باین ترتیب باتولید ۲۲ میلیون انواع آستری وعرضه بموقع آن به بازار انتظار میرود که به هنگام مصرف تعادل در عرضه وتقاضای این کالا برقرار شود.

قیمت ها دربازار

قیمت انواع استری امروز در بازار بشرح زیر بود: دبیت نخی دولا عرض (۱۲۰ و ۱۴۰ سانت عرض) عمده فروشی متری ۷۵ تا ۹۰ ریال وخرده فروشی ۸۵ تا ۱۱۰ ریال.

دبیت نخی یک لا (۹۰ سانت عرض) این نوع آستری در ماههای اخیر کم تولید میشود قیمت عمده فروشی متری ۵۲ تا ۶۲ و خرده فروشی ۶۰ تا ۷۵ ریال.

دبیت ابریشمی دولا عرض (۱۳۰ سانت) عمده فروشی متری ۹۰ ریال و خرده فروشی متری ۱۱۵ تا ۱۳۵ ریال.

واردات ماهی یخ زده افزایش یافته

بدنبال واردات وسیع ماهی یخ زده بصورت «تن» و «سومن» و افزایش حجم واردات از کشور ژاپن، یکی از خوانندگان طی نامه‌ای که رونوشت آنرا برای وزارت بازرگانی نیز ارسال داشته اعلام مینماید که اگر واردات ماهی فیله یخ زده وارداتی، ادامه یابد بزودی باید منتظر ورود میگوی محصول دانمارک و دیگر کشورهای خارجی نیز باشیم.

آقای عبدالرحیم جعفری، طی نامه‌ای که از بندر بوشهر ارسال داشته است مینویسد: ژاپن قلم عمده‌ای را براقلام صادرات خود به کشور ایران افزوده و آن صدور ماهی یخ زده است که بصورت فیله با بسته بندی و پوشش پلاستیکی با مارک (تولید ژاپن)، بوسیله کشتی های یخچالدار به بندر خرمشهر و بندر عباس وارد و تحویل سردخانه های شرکت سهامی شیلات جنوب ایران میشود. ماهی یخزده صادراتی ژاپنی که احتمالا در خلیج فارس صید و منجمد و بسته بندی میشود، از سردخانه های شیلات جنوب کشور در استانهای خوزستان و دیگر مراکز استان و شهرستانهای کشور میگردد. در تمام مارکت‌ها و سوپر مارکت‌ها و فروشگاههای مواد غذایی دریایی و حتی مغازه های لوکس خرازی فروشی جنوب ایران انواع ماهی ساردین «سومن فیش» و ماهی «تن» محصول مراکش ـ انگلیس ـ امریکا ـ اسپانیا ـ پرتغال و ژاپن موجود است.

معاملات اوراق قرضه

نوع ورقه	تاریخ صدور	نرخ بهره (درصد)	نرخ بازده (درصد)	نرخ معامله
قرضه دولتی ۷ ساله	۳۰/۵/۱۵	۹	۸/۷۰	۱۰۰۰۰

مجمع عمومی شرکت تعاونی مسکن پیوند درساعت ۵ بعداز ظهر روز یکشنبه ۲۵ تیرماه ۲۵۳۷ درمحل تالار کورش واقع درتهران خیابان آریامهر پلاک ۱۱۵ جدید (۲۱۵ قدیم) تشکیل میگردد.

بدینوسیله ازکلیه اعضاء شرکت تعاونی مسکن پیوند دعوت میشود بادردست داشتن برگ شناسائی شخصا یاتوسط عضو دیگری بوکالت جهت دریافت کارت ورود به جلسه ازساعت ۴ بعداز ظهر به آدرس فوق مراجعه فرمایند. دستور جلسه انتخاب اعضاء اصلی و علی البدل هیئت مدیره و بازرس میباشد.

رئیس هیئت مدیره

آگهی استخدام

گروه نوسازی مدارس استان هرمزگان

تعداد دونفر مهندس راه و ساختمان و معمار و سه نفر تکنیسین ساختمان بطور پیمانی استخدام مینماید داوطلبان واجد شرایط میتوانند همه روزه بجز روزهای تعطیل به گروه نوسازی مدارس واقع در خیابان رضاشاه کبیر جنب دبیرستان ناصر خسرو مراجعه یا با تلفن ۲۱۳۲ تماس حاصل نمایند.

رئیس گروه ـ تابشیان

اطلاعیه برای مالکین مهرشهر

چون در بعضی مواقع شهرداری ناگزیر به انجام مکاتبه با مالکین محترم مهرشهر میباشد و بعلت عدم دسترسی به آدرس صحیح معمولا نامه های ارسالی بمقصد مورد نظر نمی رسد از عموم مالکین خواهشمند است آدرس خود را بطور دقیق ضمن اعلام شماره پلاک و شماره قطعه ملک مورد مالکیت خود به شهرداری ارسال فرمایند موجب تشکر است

شهرداری مهرشهر

آ ـ ۲۳۵۳

نوبت اول

دعوت مجمع عمومی عادی شرکت تعاونی فرهنگیان تهران

جلسه مجمع عمومی عادی صاحبان سهام شرکت تعاونی فرهنگیان تهران ساعت ۶ بعدازظهر روز سه‌شنبه دهم مردادماه ۲۵۳۷ در محل دبستان فردوسی واقع در خیابان تخت جمشید جنب اداره کل آموزش و پرورش تهران تشکیل میشود لذا از سهامداران محترم دعوت میشود روز و ساعت مقرر با دردست داشتن دفترچه عضویت عکسدار در جلسه مذکور حضور بهمرسانند.

دستور جلسه

۱ـ استماع گزارش هیئت مدیره و بازرسان
۲ـ تصویب ترازنامه سال ۲۵۳۶ واخذ تصمیم درمورد پرداخت سود و سهام ومازاد برکشتی از خرید سهامداران.
۳ـ انتخاب دونفر بازرس

هیئت مدیره شرکت تعاونی فرهنگیان تهران

م ـ ۹۳۷۷

نیازمندیهای اقتصادی

نرخ خرید و فروش ارز در بانکهای کشور

نوع ارز	نرخ خرید	نرخ فروش
یک دلار امریکا	۷۰/۳۵	۷۰/۶۰
یک دلار کانادا	۶۲/۷۵	۶۳
یک دلار استرالیا	۸۱/۲۰	۸۱/۵۵
یک لیره انگلیس	۱۳۳/۱۰	۱۳۴/۷۰
یک مارک آلمان غربی	۳۴/۵۰	۳۴/۸۵
یک فرانک سوئیس	۳۹/۳۰	۳۹/۶۵
یک فرانک فرانسه	۱۵/۸۵	۱۶/۰۵
یکصد فرانک بلژیک	۲۱۸/۷۵	۲۲۰/۷۵
یکصد لیر ایتالیا	۸/۳۰	۸/۴۵
یک فلورن هلند	۳۱/۹۵	۳۲/۳۰
یک کورن سوئد	۱۵/۵۰	۱۵/۷۰
یک کورن نروژ	۱۳/۱۰	۱۳/۲۵
یک کورن دانمارک	۱۲/۵۵	۱۲/۷۰
یک شلینگ اتریش	۴/۷۵	۴/۸۵
یکصد ین ژاپن	۳۵	۳۵/۳۵
یکصد روپیه هندوستان	۸۵۵	۸۷۵
یک دینار کویت	۲۵۶/۵۰	۲۶۰
یک دینار عراق	۲۳۹	۲۴۱/۵۰
یک دینار بحرین	۱۸۰/۵۰	۱۸۵/۵۰
یک ریال سعودی	۲۰/۲۰	۲۰/۷۰
یک درهم امارات‌عربی متحده	۱۷/۹۵	۱۸/۸۵

۱۶۸۵ میلیارد ریال، حجم صادرات تا پایان برنامه ششم

براساس آمار گمرک ایران، از ابتدای برنامه پنجم‌عمرانی کشور وزن وارزش واردات، روند صعودی داشته وبطور متوسط از رشدی برابر ۳۸/۷ و ۷۴/۵ درصد برخوردار بوده است. شاخص وزنی واردات کشور در طی سالهای ۲۵۳۲ تا ۲۵۳۶ از میزان ۱۰۰ به ۲۵۵ وشاخص ارزش آن به ۳۹۸ رسیده است وباین ترتیب از نظر وزن ۲/۵ برابر وازنظر ارزش تقریبا چهاربرابر شده است.

از جانب دیگر صادرات کشور در طول سالهای مذکور با وجود کاهش وزن از نظر ارزش تقریبا ثابت بوده است که شاید این امر تا حدودی بعلت افزایش قیمت تولیدات داخلی بوده است. بطور کلی صادرات کشور درسال ۲۵۳۶ از نظر وزن ۵۴/۵۹ درصد واز نظر ارزش فقط ۳/۳ درصد نسبت بسال ۲۵۳۲ کاهش یافته است وشاخص آن از جهت ارزش از میزان ۱۰۰ درسال ۲۵۳۲ به ۹۶ درسال ۲۵۳۶ رسیده است.

متوسط ۲۲ درصد در پایان برنامه عمرانی ششم ۱۲۴ میلیارد ریال پیش‌بینی شده است. درگزارش آماری گمرک اضافه شده است با توجه به ترکیب صادرات کل کشور که شامل موادنفتی نیز میباشد، ارزش کل صادرات درپایان برنامه ششم عمرانی یک هزار و۶۸۵ میلیارد ریال برآورد گردیده است که البته با توجه به کاهش تدریجی درآمد نفتی درطی سالهای آینده باید یک سلسله اقدامات وتدابیر فراگیرنده موثر، جدید وسیاستهای بلندمدت صادراتی جهت افزایش اقلام کالاهای صادراتی غیر سنتی وغیر نفتی کشور اتخاذ گردد.

ترکیب کالای وارداتی

بررسی ترکیب کالاهای وارداتی کشور در دوره پنج ساله نشان میدهد درطی این سالها، کالاهای سرمایه‌ای بطور متوسط حدود ۲۶/۷ درصد وکالاهای واسطه‌ای ۵۶ درصد وکالاهای مصرفی فقط ۱۶/۴ درصد از کل واردات را تشکیل داده است که میتواند ناشی از افزایش سرمایه‌گذاری در داخل کشور ونیاز روز افزون صنایع روبه رشد کشور بمواد اولیه اساسی وتجهیزات وماشین آلات تولیدی وصنعتی باشد. ضمنا رشد کالاهای واسطه‌ای درسال ۲۵۳۶ نسبت به سال ۲۵۳۲ در حدود ۶۶/۸۳ درصد ودر مورد کالاهای سرمایه‌ای ۷۷/۲۹ درصد ودر مورد کالاهای مصرفی ۷۶/۱۱ درصد بوده است.

آمار حاکی است واردات ایران از میزان ۲۵۳ میلیارد ریال درابتدای برنامه پنجم عمرانی کشور مطابق براوردهای موجود بحدود ۱۰۱۰ میلیارد ریال درسال ۲۵۳۶ بالغ گردیده است وباین ترتیب به افزایشی حدود چهار برابر رسیده وپیش‌بینی میگردد این میزان درسال ۲۵۴۶ به بیش از ۲ هزار و ۳۸۷ میلیارد ریال فزونی یابد.

۱۲۴ میلیارد صادرات

طبق برآورد آماری وسیاستهای جدید صادراتی کشور میزان درآمد از طریق صادرات با نرخ

دنیای ورزش شنبه‌ها منتشر میشود

پلیس راه می‌گوید

یک قانون ساده ای وجود دارد که میگوید هر چه حس بینائی، بویائی و شنوائی موجود زنده بیشتر باشد از خطر بیشتر در امان میماند بنابر این شما که با تنظیم یک آئینه کوچک اتومبیل میتوانید تمام دنیای پشت سر خود را ببینید چرا با تنظیم او خود را بیشتر در امان نگاه نمیدارید.

در بازدید آقای محمد رضاامین وزیر صنایع و معادن از مرکز فراگیر صنعتی غرب اعلام شد:

برای تاسیس ۴ کارخانه ایران شافتینگ پلاستیک سازی، شیمیایی دشت غرب و کابل سازی کابکان ۳ میلیارد ریال سرمایه گزاری شده است

وزیر صنایع و معادن از تاسیسات کارخانجات ایران شافتینگ دردشت ماهدشت دیدن میکند.

آقای محمد رضا امین وزیر صنایع و معادن که باتفاق چند تن از معاونین و مدیران کل آن وزارتخانه جهت بازدید از واحدهای صنعتی کرمانشاه باین شهر سفر کرده بود در آخرین مرحله سفر خود بازدیدی از فراگیری صنعتی ماهدشت که در ۱۵ کیلومتری کرمانشاه است بعمل آورد. این فراگیر یکی از جلوه های صنعتی کرمانشاه و نشانه‌ای از رشد صنعتی منطقه است که کمتر از ۲ سال پیش آغاز به سرمایه گذاری و ساختمان و نصب ماشین آلات نمود و اینک ضمن اینکه تولیدات خودرا در سطح کشور و خارج از کشور عرضه مینماید باعث بهبود و گسترش صنعت در این منطقه و ایجاد بازار کار برای مردم این دیار شده است و تولیدات آن در نوع خود کم نظیر است و دارای بازده عالی است.

بهنگام بازدید وزیر صنایع و معادن از این مجتمع صنعتی. آقای امیر جیت سینگ آنند مدیر عامل فراگیر طی گزارشی گفت تا کنون برای تاسیس ۴ کارخانه ایران شافتینگ، پلاستیک سازی، شیمیائی دشت غرب و کابل سازی کابکان مبلغ سه میلیارد ریال سرمایه گزاری شده است ساختمان فاز اول کارخانه ایران شافتینگ پایان یافته و ماشین آلات خط نورد دستگاههایی کشش و قهمتی از ماشین آلات ماشین الات در مرحله نخست سالانه قادر به تولید هجده هزار تن انواع میله های سفید در فرم های گرد، شش گوش و چهار گوش و انواع پیچ و مهره باندازه های چهار تا یکصد میلیمتر خواهد بود و در مرحله نهائی ظرفیت تولیدی آن به چهل و پنج هزار تن خواهد رسید.

آقای امیر جیت سینگ آنند مدیر عامل شرکت کابکان در حال تشریح قسمتی از دستگاههای کارخانه رنگ سازی شیمیایی غرب...

مدیر عامل فراگیر صنعتی ماهدشت افزود: ساختمان قسمت تولید کارخانه پلاستیک سازی و نصب قسمت اعظم ماشین الات آن پایان یافته و مورد بهره برداری آزمایشی است این کارخانه درفاز اول هجده هزار تن انواع گرانیولیهای پلاستیک لوله و اتصالات پلاستیکی تولید میکند و ظرفیت نهایی آن به سی هزار تن خواهد رسید و عمده مواد اولیه آن از کارخانه پتروشیمی تهیه میشود هم چنین قسمتی از ساختمانها و ماشین آلات کارخانه شیمیائی دشت غرب تکمیل و مورد بهره برداری آزمایشی است. ظرفیت کارخانه در فاز اول شش هزار تن و در فازهای دوم و سوم بیست هزار تن انواع رنگهای خانگی و صنعتی خواهد بود. نوددرصد ساختمانهای مربوط به فاز اول شرکت کابکان با سرمایه ده میلیون دلار باتمام رسیده است و قسمت قدیمی آن سه سال است که مورد بهره برداری میباشد. با تکمیل فاز اول کارخانه سالانه ۱۲ هزار تن مصرف تولید انواع سیم و کابل خواهد رسانید و ظرفیت فعلی آن مصرف ۲۵۰۰ تن مس و در ظرفیت نهائی بمصرف بیست و دو هزار تن مس و پنجهزار تن آلومینیوم در سال خواهد رسید. این چهار واحد صنعتی جمعا در زمینی به مساحت پانصد و هشتاد و هشتهزار متر مربع با سطح کارخانه کابل سازی یکصد و بیست و سه هزار متر مربع و سه کارخانه ماهدشت چهار صد و شصت و پنجهزار متر مربع است که حدود یکصد هزار متر مربع آن اختصاص به ایجاد واحدهای مسکونی داده شده است و در حال حاضر سی و دو دستگاه آن پایان یافته و مورد استفاده قرار گرفته است و در چهار کارخانه پس از تکمیل ششصد نفر مشغول کار میشوند. وزیر صنایع و معادن و همراهان پس از قسمتهای مختلف کارخانجات فراگیر صنعتی ماهدشت دیدن کردند.

تاریخ ۱۱ر۴ر۲۵۳۷
شماره ۳۵۴۴

شهرداری همایونشهر

(آگهی مناقصه مرتبه سوم)

شهرداری همایونشهر براساس موافقت‌نامه شماره ۱۱۹۶ـ۲۲ر۱ر۲۵۳۷ مقام استانداری اصفهان چهار طرح عمرانی راکه بشرح زیر اعلام میگردد واز اعتبارات خاص ناحیه‌ای سال ۲۵۳۷ پرداخت میشود با شرایط ومشخصات زیر ازطریق مناقصه عمومی به‌مقاطعه کار واگذار مینماید.

الف ـ عملیات تکمیل و تعریض جدولسازی و اسفالت خیابان فروردین بمبلغ ۱۵۰۰۰۰۰ ریال (خیابان پهلوی شمالی همایونشهر)
ب ـ عملیات اسفالت‌ریزی کوچه‌های همایونشهر بمبلغ ۲۰۰۰۰۰۰ ریال
پ ـ عملیات اسفالت ریزی خیابان بابافضلگاه همایونشهر بمبلغ ۱۲۰۰۰۰۰ ریال
ت ـ عملیات اسفالت ریزی خیابان آدریان ـ بمبلغ ۵۰۰۰۰۰ ریال

عملیات فوق‌الذکر براساس نقشه‌ومشخصات دفتر فنی استانداری اصفهان اجراء میگردد.

۱ـ پیشنهاد دهندگان باید مبلغ ۵۰۰ ریال به‌حساب ۸۰۰۱ بانک مرکزی ایران بابت خرید نقشه ومشخصات حواله ونقشه ومشخصات مورد عمل راازدفتر فنی استانداری‌خریداری وپیشنهاد خود را منضم به نقشه و مشخصات ذکر شده و ضمانت نامه بانکی معادل پنج درصد کل معامله بعنوان سپرده دردو پاکت (پاکت الف محتوی پیشنهاد وپاکت ب‌محتوی ضمانت نامه‌و نقشه و مشخصات واسناد مناقصه) تاآخر وقت اداری‌روز شنبه ۲۴ر۴ر۲۵۳۷ بدفتر فنی استانداری تحویل و رسید دریافت دارد.

۲ـ پیشنهادات واصله در ساعت ۱۰ صبح‌روز بعد درکمیسیون معاملات که‌دردفتر فنی‌استانداری تشکیل میگردد رسیدگی و برنده تعیین واعلام میگردد.

۳ـ شرکت پیشنهاد دهندگان در کمیسیون مزبور آزاد است.

۴ـ پیشنهاد های فاقد سپرده ومخدوش ومبهم ویا خارج‌ازوقت اعلام‌شده ترتیب اثر داده‌نخواهد شد.

۵ـ شهرداری دررد یاقبول یك‌یاکلیه پیشنهاد ها مختار است.

۶ـ پیشنهاد ها براساس واحد کار

۷ـ سپرده نفردوم وسوم تاانعقاد قرارداد با نفر اول‌مسترد نخواهد شدوچنانچه برنده‌مناقصه از انجام معامله‌عدول‌نمود سپرده‌او بنفع شهرداری همایونشهر وصول خواهد شد.

۸ـ ده‌درصد ازکل‌کار در موقع پرداخت صورت وضعیت بمنظور حسن انجام کار کسر و یکسال بعد ازتحویل‌موقت چنانچه کارمورد پیمان به تشخیص کمیسیون تحویل بدون‌عیب‌باشد‌مسترد خواهد شد.

۹ـ کلیه هزینه‌های آگهی ـ جراید ـ مالیات ـ بیمه ـ عوارض ـ بعهده پیمانکار است.

۱۰ـ مدت انجام‌کار دوماه است.

مهدی صدیقی شهردار همایونشهر

این دست ۲۲ هزار دلار می ارزد

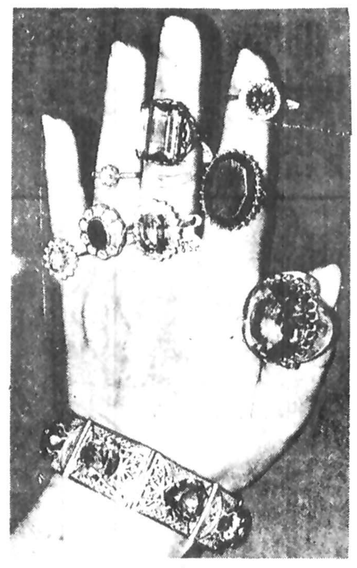

این دست، دست چپ زازاگابور، هنرپیشه مجارتبار آمریکائی است که مجموعه جواهرهای او متجاوز از بیست میلیون دلار می ارزد، فقط درهمین دست او که می بینید، سوای دستنبدش ده هزار دلار انگشتری وجوددارد و اگر بهای دستنبد را هم برآن بیفزاییم روی هم بالغ بربیست ودوهزاردلار می شود.

زازاگابور بآن که پنج بارازدواج کرده اکنون شوهر ندارد، اما مجموعه جواهراتش را به قدر هر پنج شوهر پیشین خود ارزش می گذارد، زیرا همه این جواهرات را آنها به او هدیه کرده اند.

نمایشگاهی از نسخ شاهنامه در قزوین

چهارمین جشن طوس، در قزوین، با گشایش نمایشگاهی از کتابهای شاهنامه آغاز شد. این نمایشگاه که در محل خانه فرهنگ شماره ۲ وابسته به اداره فرهنگ و هنر قزوین تشکیل شده، روز ۱۵ تیر ماه با حضور عده‌ای از مقامات مختلف و اهالی شهر افتتاح شد.

در این نمایشگاه حدود ۵۰۰ جلد از نسخ مختلف شاهنامه و کتابهایی در مورد شاهنامه و ارزش های حماسی آن، به نمایش گذارده شد. بازدید از این نمایشگاه به علت استقبال مردم یک هفته تمدید شد و برای عموم آزاد است.

فیلمی از شور و التهاب جوانی برای نسل جوان

از فردا صبح فقط در

سینما دیانا

سینمای ممتاز ۴ ستاره ★★★★

گناه فامیلی

فیلمی‌که جسورانه به مشکلات نسل جوان میپردازد

نسلی آلوده به گناه ـ یک فیلم از جدال با وجدان آدمیان ـ حکایتی از شیطنت‌ها، لذت‌ها و گناهان جوانی

ازفرداصبح درسینما

شهرقشنگ

سینمای مدرن و خانوادگی شما

گلوریا گیدا
داگمار لاساندر

درفیلم رنگی

آلوده‌گناه

سینمای هند ـ سینمای داستانهای خانوادگی ـ سینمای رقصهای مجلل و آهنگهای فراموش نشدنی... اینک پدیده‌ای عرضه میدارد که ممکن نیست بتوانید تا سالهای سال خاطره خوش آنرا از یاد ببرید

از فردا صبح در

سینما حافظ

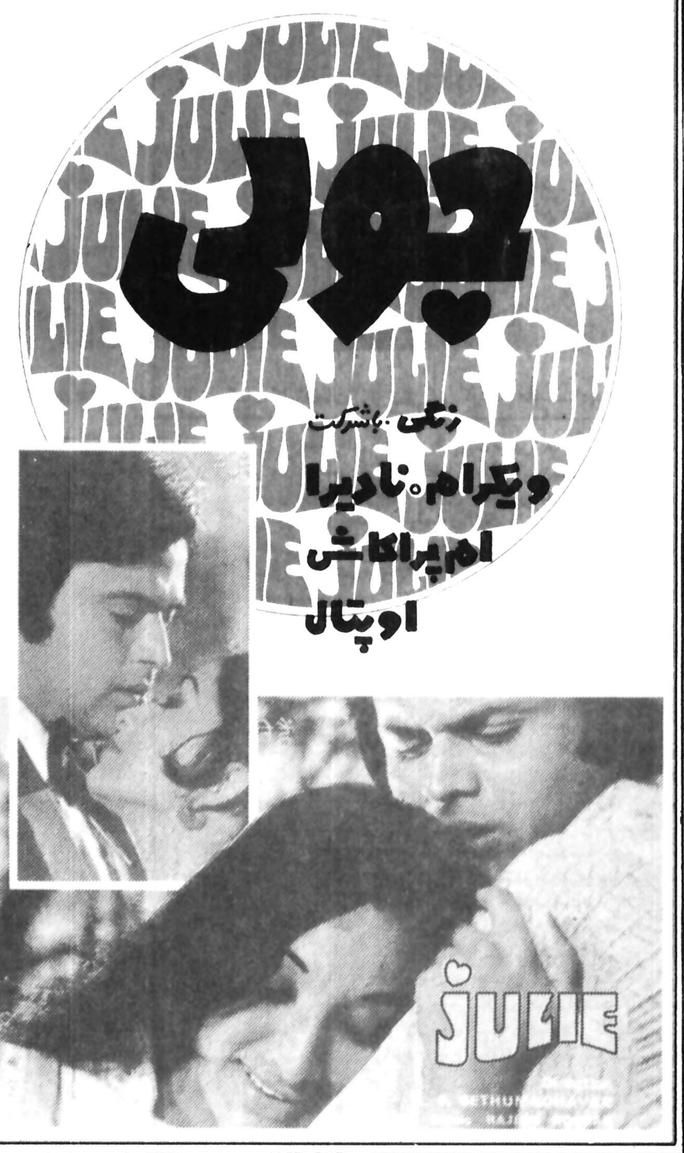

بنا بدرخواست عده زیادی از علاقمندان سینمای اصیل ایران

سینما گلدیس

مفتخر است استثنائی‌ترین فیلم تاریخ سینمای ایران را بمعرض قضاوت عموم بگذارد

از فردا صبح

دایره مینا

فیلمی از: داریوش مهرجوئی

و هنرپیشگانش: فروزان ـ عزت‌الله انتظامی و سعید کنگرانی

سانسها ۱۱/۳۰ صبح ـ ۱/۳۰ ـ ۳/۳۰ ـ ۵/۳۰ ـ ۷/۳۰ بعدازظهر

مولن روژ

پایگاه تازه سینمای جدید ایران

از فردا صبح نمایش میدهد

- برنده جایزه خرس نقره‌ای برای بهترین کارگردان از فستیوال برلین (۱۹۷۴)
- برنده جایزه مجمع منتقدین بین‌المللی از فستیوال برلین (۱۹۷۴)
- برنده جایزه نقدی مجمع پروتستانها از فستیوال برلین (۱۹۷۴)
- برنده جایزه نقدی مجمع کاتولیکها از فستیوال برلین (۱۹۷۴)

راننده گرامی

پشت سری همانقدر خطرناک است که روبروئی برای اینکه مواظب اوباشید آینه‌های اتومبیل خود را چنان تنظیم نمائید که کلیه حرکات اتومبیل پشت سری خود را ببینید.

برای اولین بار در ایران

بعد از فیلمهای موفق راه اژدها و خشم اژدها اینک تماشائی‌ترین پدیده سینما بمعرض نمایش گذاشته میشود

آغاز چهارمین هفته در سینماهای

رکس (لالهزار)

رویال (شاهرضا)

نعره اژدها

FIST OF FURY (PART II)

پخش از سینما تاترکس

آغاز سومین هفته نمایش در سینماهای ممتاز ۴ ستاره

ریولی ـ امپایر ـ کاپری

فیلمی از مسعود کیمیائی

سفرسنگ

آنکه ریشه در دست دارد، بی‌تفاوت است
ما که ریشه در خاک داریم...

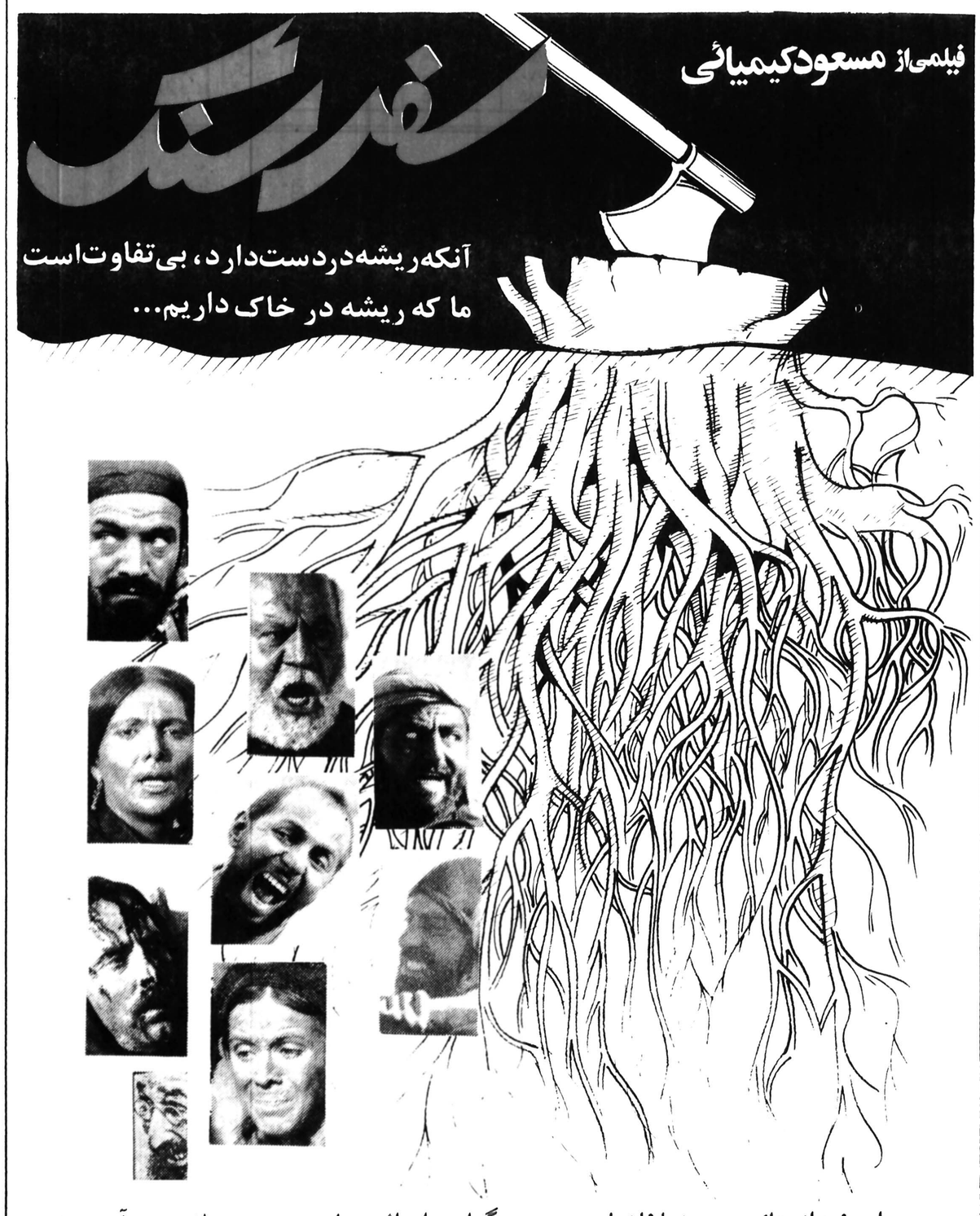

سعید راد ـ فرزانه تائیدی ـ رضا فاضلی ـ حسین گیل ـ امراله صابری ـ حمید طاعتی ـ آرش تاج
سعید پیردوست و اکبر کیا... با هنرمندی جعفر والی ـ علی محزون و بازی گیتی

مدیر فیلمبرداری: هوشنگ بهارلو

موسیقی: مجید انتظامی ـ اسمعیل ماهان ـ براساس نمایشنامه (سنگ و سرنا) ی بهزاد فراهانی

برنامه سینماها

تماشای فیلمهائیکه با علامت (×) مشخص شده برای اشخاص کمتر از ۱۸ سال ممنوع است

✱ آگیلا ـ قهرمان کاراته
فلور (۵۲۸۰۹۶) ۱۰ـ ۱۲ـ ۲ـ ۴ـ ۶ـ ۸ـ ۱۰

✱ آخرین روزهای بهاری ـ سینما سکوپ رنگی
قصرطلائی (۷۵۹۶۲۴) ۹ـ ۱۱ـ ۱ـ ۳ـ ۵ـ ۷ـ ۹

✱ آئینه ـ راجش کانا ـ ممتاز
ایفل (۳۱۱۴۷۷) ۱۰/۳۰ـ ۱۲/۳۰ـ ۲/۳۰ـ ۴/۳۰ـ ۶/۳۰ـ ۸/۴۵
اورانوس (۵۲۷۹۷۱) ۱۰ـ ۱۲/۱۵ـ ۲/۳۰ـ ۴/۴۵ـ ۷ـ ۹/۱۵

✱ آخرین سکه ـ رنگی ـ آلن دلون ـ چارلزبرونسون
نپتون (۷۶۵۱۳۶) ۹/۳۰ـ ۱۱/۳۰ـ ۵/۳۰ـ ۷/۳۰ـ ۹/۳۰

✱ اسرار گنج دره جنی ـ پرویز صیاد ـ مری آپیک
مولن روژ (۷۵۲۹۲۹) ۱۱ـ ۱ـ ۳ـ ۵ـ ۷ـ ۹/۳۰

✱ آلامو ـ جدال دراعماق زمین
البرز (۳۰۴۲۵۸) ۸/۳۰ـ ۱۲ـ ۳/۳۰ـ ۷ـ ۸/۳۰

✱ استخر ـ رنگی ـ آلن دلون ـ رومی اشنایدر ۹/۴۵
سهر فرنگ (۶۲۷۶۲۸) ۱۱/۱۵ـ ۱/۱۵ـ ۳/۱۵ـ ۵/۱۵ـ ۷/۳۰ـ

✱ ببر ها گریه نمی کنند ـ سینما سکوپ رنگی ۹/۴۵
مارستنک (۶۶۸۴۶۱) ۱۱/۳۰ـ ۱/۳۰ـ ۳/۳۰ـ ۵/۳۰ـ ۷/۳۰ـ

✱ پاپیون ـ استیو مک کوئین ـ داستین هوفمن
رادیوسیتی (۶۴۳۳۲۰) ۱۱/۳۰ـ ۱/۳۰ـ ۳/۳۰ـ ۵/۳۰ـ ۷/۳۰ـ ۹/۳۰

✱ پسربچه ـ طبقه اشراف ـ چارلی چاپلین
دیاموند (۸۲۸۴۰۰) ۱۱/۱۵ـ ۱/۴۵ـ ۳/۳۰ـ ۵/۳۰ـ ۷/۳۰ـ ۹/۴۵

✱ پاداش گناه ـ سینما سکوپ رنگی
سهرنمایش (۳۱۹۸۸۴) ۹ـ ۱۱ـ ۱ـ ۳ـ ۵ـ ۷ـ ۹

✱ پسر شش میلیون دلاری ـ سینما سکوپ رنگی
لیدو (۵۴۱۲۸۲) ۹ـ ۱۱ـ ۱ـ ۳ـ ۵ـ ۷ـ ۹

✱ تعقیب در استانبول
اروپا (۳۰۳۱۷۹) ۱۰/۳۰ـ ۱۲/۳۰ـ ۲/۳۰ـ ۴/۳۰ـ ۶/۳۰ـ ۸/۳۰

✱ تصویر دریان گری ـ ماسیس
نادر (۳۱۴۷۹۵) ۹ـ ۱۱ـ ۱ـ ۳ـ ۵ـ ۷ـ ۹

✱ جولیا ـ جین فوندا ـ ماکزیمیلیان شل
سهر قصه (۶۲۷۲۹۰) ۱۱ـ ۲/۳۰ـ ۵ـ ۷/۳۰ـ ۱۰

✱ جنگ زمین وفضا ـ کیم میلفورد ـ چریل اسمیت
آسیا (۶۲۲۹۰۹) ۱۱ـ ۳ـ۵ـ۷ـ ۹/۱۵
پاسفیک (۷۵۲۳۱۱) ۱۱/۳۰ـ ۳/۳۰ـ ۵/۳۰ـ ۷/۳۰ـ ۹/۳

✱ جوانمرد
میامی (۷۵۴۳۲۹) ۹ـ ۱۱ـ ۱ـ ۳ـ ۵ـ ۷ـ ۹

✱ حیدر ـ فردین
زاله (۳۴۴۱۶۰) ۱۰/۳۰ـ ۱۲/۳۰ـ ۲/۳۰ـ ۴/۳۰ـ ۶/۳۰ـ ۸/۳۰

✱ حسرت
کیهان (۵۳۶۴۶۰) ۱۰ـ ۱۲ـ ۲ـ ۴ـ ۶ـ ۸

✱ خاطرات یک عشق ـ رنگی ـ ششی کاپور ـ هما مالینی
همای (۳۱۱۶۶۹) ۹ـ ۱۱ـ ۱ـ ۳ـ ۵ـ ۷ـ ۹

✱ جهنم سرخ ـ لی مارووین ـ چارلز برونسون
پارامونت (۶۴۸۳۲۱) ۱۱/۳۰ـ ۱/۳۰ـ ۳/۳۰ـ ۵/۳۰ـ ۷/۳۰ـ ۹/۳۰

✱ (×) چشمهاتوباز کن زن بگیر ـ رنگی
بولیدور (۸۹۲۷۳۱) ۱۱/۳۰ـ ۱/۳۰ـ ۳/۳۰ـ ۵/۳۰ـ ۷/۳۰ـ ۹/۳۰

✱ در چنگال اختاپوس ـ سوپر اسکوپ ـ هنری فاندا
سانترال (۹۲۸۶۸۶) ۹ـ ۱۱ـ ۱ـ ۳ـ ۵ـ ۷ـ ۹/۱۵

✱ دهاتی عاشق پیشه ـ رنگی ـ پاتریشیاگوری
ادنون (۳۶۸۱۱۸) ۹ـ ۱۱ـ ۱ـ ۳ـ ۵ـ ۷ـ ۹

✱ دوست ودشمن ـ رنگی
(۳۵۴۰۴۰) ۹ـ۱۱ـ۱ـ۳ـ۵ـ۷ـ۹

✱ دایره خونین ـ سینما سکوپ رنگی
تاج (۳۱۳۸۶۴) ۱۰ـ ۱۲ـ ۲ـ ۴ـ ۶ـ ۸ـ ۱۰

✱ داستان یوسف و زلیخا
توسکا (۵۲۶۵۴۴) ۹ـ ۱۱ـ ۱ـ ۳ـ ۵ـ ۷ـ ۹

✱ دختر رویائی ـ رنگی ـ درمندرا ـ هما مالینی ـ آشوک کمار
حافظ (۳۹۱۰۷۴) ۱/۳۰ـ ۲/۳۰ـ ۴/۳۰ـ ۶/۳۰ـ ۸/۳۰

✱ رضا چلچله
سیلوانا (۳۶۳۷۷۷) ۹ـ ۱۱ـ ۱ـ ۳ـ ۵ـ ۷ـ ۹

✱ زمانی که دزد بودم ـ رنگی ـ آلن دلون ـ آن مارگارت
دیانا (۶۴۷۳۶۵) ۱۱ـ ۱ـ ۳ـ ۵/۱۵ـ ۷/۳۰ـ ۹/۳۰

✱ سفرسنگ ـ سعیدراد ـ فرزانه تائیدی ـ رضافاضلی
ریولی (۷۵۷۷۷۷) ۱۱/۳۰ـ ۱/۳۰ـ ۳/۳۰ـ ۵/۳۰ـ ۷/۳۰ـ ۹/۳۰
کاپری (۹۲۸۴۰۱) ۱۰/۳۰ـ ۱۲/۴۵ـ ۳ـ۵/۱۵ـ ۷/۳۰ـ ۹/۴۵
امپایر (۸۹۳۹۴۲) ۱۱/۱۵ـ ۱/۳۰ـ ۳/۳۰ـ ۵/۳۰ـ ۷/۳۰ـ ۹/۴۵

✱ سه اژدهای جوان
متروپل (۳۱۹۴۱۰) ۹ـ ۱۱ـ ۱ـ ۳ـ ۵ـ ۷ـ ۹ ۹/۳۰
پانوراما (۳۴۴۵۷۰) ۹/۳۰ـ ۱۱/۳۰ـ ۱/۳۰ـ ۳/۳۰ـ ۵/۳۰ـ ۷/۳۰ـ

✱ سربازهای یک چشم ـ سینما سکوپ رنگی
دروازه طلائی (۳۵۲۱۶۰) ۱۰ـ ۱۲ـ ۲ـ ۴ـ ۶ـ ۸ـ ۱۰

✱ سال ۱۹۹۹ دنیا نادمیشود ـ رنگی ـ رابرت راچن ـ باربارا هامنز
کریستال (۳۱۷۶۷۵) ۹/۳۰ـ ۱۱/۳۰ـ ۱/۳۰ـ ۳/۳۰ـ ۵/۳۰ـ ۷/۳۰ـ ۹/۳۰

✱ شبی که دانیل کشته شد ـ سینماسکوپ رنگی
سهیلا (۳۱۶۴۲۴) ۱۰/۳۰ـ ۲/۳۰ـ ۲/۲ـ ۴/۳۰ـ ۶/۳۰ـ ۸/۳۰
مراد (۷۵۳۳۸۲) ۹ـ۱۱ـ۱ـ۳ـ۵ـ۷ـ۹

✱ عروس مار ـ هندی
شهناز (۷۵۴۶۲۶) ۱۰ـ ۱۲ـ ۲ـ ۴ـ ۶ـ ۸/۳۰

✱ عروس مار ـ رنگی ـ سونیل دات ـ فیروزخان
دریا (۳۴۱۷۴۵) ۹ـ ۱۱ـ ۱ـ ۳ـ ۵ـ ۷ـ ۹

✱ عشق سرکشی ـ رنگی ـ گلوریا گیدا
ب.ب. (۸۲۹۶۴۱) ۱۰ـ ۱۲ـ ۲ـ ۴ـ ۶ـ ۸ـ ۱۰

✱ عشاق دیوانه دیوانه ـ رنگی ـ ران هوارد
آتلانتیک (۸۹۷۱۷۱) ۱۱/۳۰ـ ۳/۳۰ـ ۵/۳۰ـ ۷/۳۰ـ ۹/۳۰

✱ فستیوال فیلمهای بهروز وثوقی
چرخ فلک (۹۵۰۵۵۸) ۹ـ ۱۱ـ ۱ـ ۳ـ ۵ـ ۷ـ ۹

✱ فرار بزرگ
پاسارگاد (۳۴۲۷۸۲) ۱۰/۳۰ـ ۲/۳۰ـ ۴/۳۰ـ ۶/۳۰ـ ۸/۳۰
المپیا (۵۲۶۷۹۷) ۹ـ ۱۱ـ ۱ـ ۳ـ ۵ـ ۷ـ ۹

✱ فروغ بی پایان ـ جفری هانتر ـ ویوکالیندفورس
بولوار (۶۵۵۲۹۲) ۱۰/۳۰ـ ۱/۱۵ـ ۴ـ ۶/۴۵ـ ۹/۳۰

✱ فضول باشی ـ نورمن ویزدم
شهرقشنگ (۶۴۷۷۷۷) ۱۱ـ ۱ـ ۳ـ ۵ـ ۷ـ ۹
گلدیس (۶۲۸۷۱۳) ۱۱/۳۰ـ ۱/۳۰ـ ۳/۳۰ـ ۵/۳۰ـ ۷/۳۰ـ ۹/۳۰

✱ گناه خواهر خوشگل ـ راف لوکا ـ ادو پژفک
شهرتماشا (۹۲۸۶۸۶) ۱۱/۳۰ـ ۳ـ۵/۱۵ـ ۷/۳۰ـ ۹/۳۰

✱ گزارش ـ شهره اغداشلو
سینه موند (۶۴۸۳۲۲) ۱۱ـ ۳ـ ۵ـ ۷ـ ۹

✱ لیلی و مجنون ـ بهروز وثوقی
آستارا (۲۷۴۰۲۲) ۱۰/۳۰ـ ۲/۱۵ـ ۴/۳۰ـ ۶/۴۵ـ ۹

✱ مرگ درباران ـ سینما سکوپ رنگی
مارلیک (۹۶۳۶۱۶) ۹ـ ۱۱ـ ۱ـ ۳ـ ۵ـ ۷ـ ۹

✱ نعره اژدها ـ رنگی
رکس (۳۱۸۲۴۲) ۱۰/۳۰ـ ۱۲/۳۰ـ ۲/۳۰ـ ۴/۳۰ـ ۶/۳۰ـ ۸/۳۰
رویال (۸۲۹۷۸۵) ۱۰ـ ۱۲ـ ۲ـ ۴ـ ۶ـ ۸ـ ۱۰

✱ ولگرد قهرمان ـ رضا بیک ایمانوردی ـ شیراندامی
ایران (۳۱۶۴۲۴) ۹ـ ۱۱ـ ۱ـ ۳ـ ۵ـ ۷ـ ۹
سانیا (۳۵۲۴۴۲) ۹ـ ۱۱ـ ۱ـ ۳ـ ۵ـ ۷ـ ۹
تیسفون (۹۵۸۸۸۲) ۱۰ـ ۱۲ـ ۲ـ ۴ـ ۶ـ ۸ـ ۱۰
پرسپولیس (۵۸۱۰۸۳) ۱۰ـ ۱۲ـ ۲ـ ۴ـ ۶ـ ۸ـ ۱۰

✱ همیشه سربلند
برلیان (۳۹۳۵۳۵) ۹ـ ۱۱ـ ۱ـ ۳ـ ۵ـ ۷ـ ۹

✱ هیجده ساله دوست داشتنی ـ سینما سکوپ رنگی
پلازا (۶۴۴۲۵۵) ۱۱ـ ۱ـ ۳ـ ۵ـ ۷ـ ۹

✱ هوسهای قبل از مرگ ـ سینما سکوپ رنگی
پارک (۳۱۹۶۳۷) ۹ـ ۱۱ـ ۱ـ ۳ـ ۵ـ ۷ـ ۹

✱ سنانس انگلیسی
سینما گلدیس ساعت ۹/۳۰ (فضولباشی

کریستال: سال ۱۹۹۹ دنیا نابود میشود.

رنگی: با شرکت رابرت راچن ـ باربارا هامنز

گوناگون

اتاق اصناف: پرسروصداولی بی‌مصرف!

بقیه از صفحه ۵

موسسه مرغ بخرد چرا؟

مصرف کننده که با این گرفتاری ها آشنایی ندارد، ما هنوز نتوانسته‌ایم بگوئیم وقتی مرکز بررسی قیمت ها نرخ تعیین میکند چرا مسئولیت آنرا بعهده ما میگذارد چون دولت میخواهد ما را وجه المصالحه قرار دهد و پشت این برنامه به هر کیفیتی که مصلحت میداند عمل کند. در نتیجه چوبش را ما میخوریم.

همه ما صاحب درد هستیم هیچکدام ما هم تصمیم گیرنده نیستیم بنابراین باید مسئولان وزارت بازرگانی که تصمیم گیرنده هستند در این جلسات شرکت کنند تا به دردهای ما آشنا شوند

روزنامه اطلاعات: از وزارت بازرگانی دعوت شده بود که نماینده ای برای شرکت در این جلسه اعزام دارند، با اینکه معاون وزارت بازرگانی با این مساله موافقت کرده بود ونماینده وزارت بازرگانی هم تعیین شده بود ولی نیمساعت قبل از تشکیل جلسه اطلاع دادند که به سبب کسالت نمیتواند در این جلسه شرکت کند.

از طرفی دراینجا بکارشرکتهای تعاونی اداری و شهر و روستا ایراداتی گرفته شد. در اینکه فروشگاههای شرکت های تعاونی شهر وروستا نقش خودشان را به درستی ایفا نکرده اند ودر اینکه اصولا شرکتهای تعاونی مصرف سازمانهای دولتی هم نتوانسته اند وظیفه اصلی واساسی خودشان را انجام بدهند، حرفی نیست چرا که شرکتهای تعاونی مصرف سازمان های اداری ما برخلاف اصول تعاونی به سود جوئی پرداخته اند بطوریکه نه فقط نرخ آنها کمتر از بازار نیست که گاهی گرانتر از بازار هم هست وباعث همه این گرانفروشی ها ونارسائی ها هم اتحادیه شرکتهای تعاونی مصرف کشور است. اما، با همه اینها دلیل نمیشود که اصناف به گرانفروشی بپردازند. ما قبول داریم که در چند سال گذشته، در سطح بین المللی نوعی گرانی بوجود آمد اما گرانی با گرانفروشی تفاوت های بسیار دارد جامعه ما از گرانفروشی رنج میبرد نه از گرانی؟! وقتی که فروشنده پرتقال را کیلویی ده ریال میخرد وصدو پنجاه ریال میفروشد یا گردو فروش گردو را فالی ده تومان یا در سر بندشاه توت را دانه ای هشت ریال میفروشند این گرانفروشی است.

این وظیفه اتاق اصناف است که از آن جلوگیری کند.

اما در مورد تعیین نرخ هم مسائل زیادی وجود دارد، چون بعضی از کارفرمایان بدون هیچ حساب وکتاب وهیچ معیار وضابطه ای، ناگهان درخواست میکنند که نرخ تولید آنها پنجاه درصد افزایش پیدا کند. مرکز بررسی قیمت ها هم، بدون آنکه دلایل ومستندات را مطالعه کند، بدون آنکه متخصص اظهار نظر کند کارفرما را احضار میکند، با او چک وچانه میزند تا روی مثلا بیست در صد افزایش، توافق کنند. اینجا است که گرانفروشی پدید میآید، چون کارفرما قبلا حساب کارها را کرده وبا چک وچانه زدن ها هم آشنائی دارد. او رقمی را بالاتر از معیار خودش پیشنهاد میکند تا بعد از چانه زدن به آن چه که میخواهد دست پیدا کند

اخیرا مرکز بررسی قیمت های وزارت بازرگانی، نرخ بسیاری از کالاها را بین ده تا ۱۵ درصد افزایش داده وانرا «نرخ معقول» اعلام داشته است، نرخ معقول یعنی چه؟ اگر مرکز بررسی قیمت ها برای بررسی وتعیین نرخ بوجود آمده که بایستی به نرخ های پیشنهادی دقیقا رسیدگی کند نه آنکه چکی بگوید بین ۱۰ تا ۱۵ درصد میتوانید نرخ را بالا ببرید وبعد هم این مظنه به ۲۰ تا ۲۵ درصد برسد.

علاوه بر این، کیفیت تولیدات داخلی ما از دستمال کاغذی گرفته تا اتومبیل مرتبا کاهش پیدا میکند مثلا همین دستمال کاغذی تعداد، وزن، طول وعرض ونوع کاغذ ومرغوبیت آن بطرز چشمگیری افت کرده یا پودرهای شست وشو، پارچه های نخی وپشمی، تریکوها، حتی پیراهن های مردانه وکفش زنانه همه وهمه که از یک طرف قیمت ها را سرسام آور بالا برده اند ولی از سوی دیگر مرغوبیت آنها را هم پائین آورده اند.

سیستم نرخگذاری غلط است

محمد ابراهیم خلوتی رئیس مرکز اقتصادی اتاق اصناف پاسخ میدهد:

طبق اصل ۱۴ انقلاب. نرخگذاری باید الزامی باشد تا بتواند از تورم بیرویه جلوگیری کند وقتی که نرخگذاری الزامی بود، طبیعی است که باید کنترل این نرخگذاری هم الزامی باشد در اینصورت باید یک سازمان مجهزی هم برای این نرخگذاری و کنترل آن وجود داشته باشد اما اساس کار و مشکل بزرگ آن درچگونگی و نحوه تعیین نرخ است چرا که بنظر من تعیین نرخ دو حالت دارد. نرخ ریشه‌ای یا افزایشی.

تعیین نرخ ریشه‌ای به این معنا خواهد بود که کلیه هزینه تولید خدمات، یعنی دستمزد کارگر، هزینه مواد اولیه، هزینه تغییر شکل این مواد، مالیات‌ها، حق بیمه ها، سرمایه گزاری‌ها و کلیه هزینه هایی که به هر شکلی در راه تولید بکار گرفته میشوند، دقیقا ارزیابی و محاسبه شود و سپس، یک سود عادلانه ای درنظر بگیرند و قیمت کالا را اعلام کنند.

نوع دیگر، تعیین نرخ افزایشی است: یعنی کالایی نرخ مصوبه یا نرخ آزاد بازار دارد اما چون فروش آن برای صاحب کالا صرف نمیکند و سازمان نرخگذاری نمیتواند برای کالا، نرخ ریشه‌ای تعیین کند، در نتیجه هزینه افزایش تولیدرا، یعنی دستمزد یا هزینه مواد اولیه کالا را در زمان نرخگذاری و سیر افزایشی بعدی آنرا محاسبه میکند و آنرا مبنای افزایش نرخ قرار میدهد اما مساله دیگر، کیفیت و مرغوبیت کالا است، چون در بسیاری از موارد بموازات افزایش نرخ ممکن است کیفیت کالا هم کاهش پیدا کند، اما باید برای این نوع کالاها، استاندارد تعیین شود، همانطور که استاندارد دستمال کاغذی بر مبنای تعداد،وزن، طول و عرض، نوع کاغذ و نظایر آن قرار گرفته است.

من معتقدم که باید قیمت ریشه‌ای باشد و استاندارد همه کالا هم قبل از قیمت گذاری تعیین شده باشد تا مبنای قیمت گذاری کالا قرار گیرد.

یک مشگل دیگر که بچشم میخورد این است که برای بعضی از اجناس نرخ مدت دار تعیین میکنند یعنی مرکز بررسی قیمت‌ها، نرخ بعضی از انواع اجناس را به مدت یکسال اعلام میکند اما دستگاهی که این نرخ های مدت دار را کنترل کند، وجود ندارد چرا که تاریخ پایان نرخ منقضی میشود ولی کسی نیست که آنرا مورد تجدید نظر قرار دهد و با توجه به اینکه صدها و هزاران نوع کالا وجود دارد که باید برای آنها نرخگذاری شود و این نرخ هم بوسیله یک سازمان وسیع و متشکل از صدها آمارگر، کارشناسان خبره فنی، حسابرسان قسم خورده و کارمندان آگاه و مطلع تعیین شود، بنابراین اگر دولت واقعا بدنبال آن است که جلوی تورم را بگیرد و برای کلیه کالاها نرخ تعیین کند باید این سازمان مجهز را بوجود آورد تا بتواند دستکم کالاهای اساسی را نه در حد ۴۰ ـ ۵۰ قلم، بلکه کلیه کالاهای اساسی را نرخگذاری کنند، و بموازات آن به یک سازمان کنترل کننده نیز بهمراه گروهی کارشناس ورزیده نیاز داریم تا مرتبا نرخ‌ها را کنترل کنند، حالا اگر نمیتوانند چنین تشکیلاتی بوجود آورند بهتر این است که نرخ را آزاد اعلام کنند تا بازار و عرضه و تقاضا، معیار آنرا بدست آورد.

ماشین سنگ‌شکن وماسه‌سازی

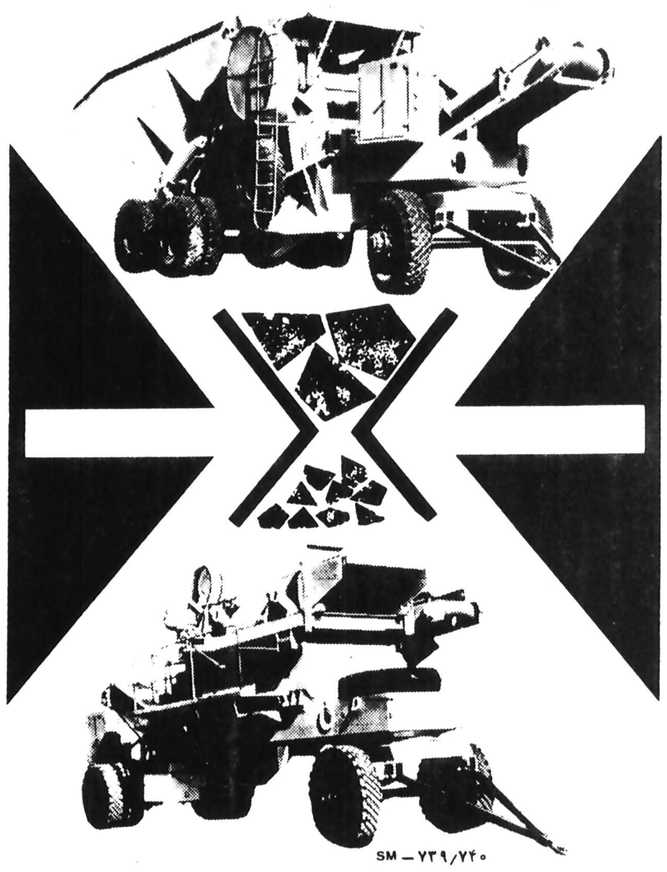

SM — ۷۳۹/۷۴۰

برای تولید دو نوع شن و ماسه بابعاد ۵ تا ۱۰ میلیمتر و ۱۰ تا ۲۵ میلیمتر تکه‌های کمتر از ۵ میلیمتر را رد میکند. قادر بخرد کردن سنگهائی تا قطر ۳۴۰ میلیمتر و با ظرفیت ۴۵ متر مکعب در ساعت در صورت سفارش همراه با مولد برق دیزل ۷۵ کیلووات میباشد

MACHINOEXPORT

147-15-42 SSSR MOSKVA 117330 MOSKVA V-330 MACHINOEXPORT 7207

دنیای ورزش شنبه‌ها منتشر میشود

کجا برویم

نمایشگاه

* آثار نقاشی عبداله عامری
مهر شاه ـ خیابان فرح شمالی ـ خیابان آپادانا ـ نبش نوبخت ـ (۹تا۱۲ و ۱۶تا۲۰)

* نقاشی های علی زمان دلپذیر
نگارخانه سبز (خیابان پهلوی ـ امانیه ـ پلاک ۵ـ (۱۷تا۲۱)

* کروکی های سیاوش طهمورث
نگارخانه آزاد ـ عباس آباد ـ اندیشه ۲ـ پلاک ۷۳ـ (۱۰تا۱۸)

* هزار سال خط پارسی
از مجموعه خصوصی سناتورمحمدعلی مسعودی ـ مرکز فرهنگی و هنری رضاعباسی ـ خیابان کورش کبیر روبروی هتل بین المللی ـ (۱۰تا۱۲ و ۳تا۶) سه شنبه ها تعطیل است

* آثاری از نقاشان ایرانی و آمریکائی
فصل هاویادها ـ خیابان تخت طاووس میرعماد ـ خیابان یازدهم، پلاک ۲۶ـ (۱۰تا۲۰)

* نقاشی های انوشه
سیحون ـ عباس آباد ـ وزراء ـ خیابان چهارم (از ۱۲تیرماه ـ ساعت ۱۰تا۱۳ و ۱۶تا۲۰)

* آثار نقاشان شیرازی
خیابان تخت جمشید ـ نبش بندر پهلوی (۹تا۱۲ و ۱۶تا۲۰)

* نقاشی های داود امدادیان
نگارخانه ایران ـ عباس آباد ـ وزراء ـ خیابان بخارست ـ خیابان هیجدهم

* آثار نقاشان امپرسیونیست
نگارخانه سولیوان ـ خیابان دانشگاه ـ (۱۷تا۲۰)

* آثاری ازنقاشی های علی اکبر صفائیان، اسماعیل مرضائی، جلالی سوسن آبادی و بهرام عالیوندی
شاهرضا ـ روبروی دانشگاه تهران ـانتشاراتی آگاه (۹تا ۱۹)

موزه

* مرکز فرهنگی و هنری رضاعباسی
خیابان کورش کبیر ـ روبروی هتل بین المللی ـ (۱۰تا۱۲ و ۳تا۶) بعدازظهر سه شنبه ها تعطیل است

* هنرهای تزئینی
بلوار کریمخان زند ـ (۹تا۱۶و۱۵تا۲۰)

* سلسله پهلوی
خیابان پهلوی ـ کاخ مرمر ـ (۹تا۱۶)

* خزانه جواهرات سلطنتی
بانک مرکزی ـ (۱۵/۳۰تا۱۸)

* موزه هنرهای معاصر
سنت وهویت معماری فنلاند
امیرآباد ـ پارک فرح ـ (۱۱تا۲۰)

* ایران باستان
خیابان قوام السلطنه ـ (۹تا۱۳ و ۱۵تا۱۸)

* شهیاد آریامهر
میدان شهیاد ـ (۹تا۱۶)

* کاخ گلستان
میدان ارک ـ (۹تا۱۲ و ۱۵تا۱۷)

* هنرهای ملی
میدان بهارستان ـ (۹تا۱۶)

* فرش
امیرآباد شمالی ـ جنب پارک فرح ـ (۱۰تا۱۸) باستثناء روزهای شنبه

تئاتر

* ۳ فنجان چای
به کارگردانی: فرهاد مجدآبادی
بازیگران: دانشجویان هنرهای تزئینی
خانه نمایش (۱) ـ خیابان فردوسی ـ کوچه پارس (۸ بعدازظهر)

* مضرات دخانیات
به کارگردانی: حمید لیقوانی
خانه نمایش (۲)
ازروزچهارشنبه ۱۴ تیرماه (ساعت ۸ بعدازظهر)

فال فردای شما

مهر — در محیط کار با حوادث پیش‌بینی نشده‌ای روبرو میشوید، اینحال دست وپای خود را گم نکنید، اوضاع آرام میشود.

آبان — منتظر خبرهای خوش باشید که بزودی در جریان آن قرار میگیرید.

آذر — رفتار خوب شما دربرابر اطرافیان موجب حل مشکل عاطفی وبهبود وضع روحی شما میشود.

دی — اگر در اندیشه تغییر موضع شغلی خود هستید بازهم صبر کنید زیرا فرصت مناسب هنوز نرسیده است

بهمن — از اینکه در کارتان موفق شده‌اید زیاد بخود مغرور نشوید ودوستان را از خود نرنجانید.

اسفند — دچار بعضی ناراحتی های ناشی از سوء تفاهم وحسادت خواهید شد، در اینمورد بردباری پیشه کنید.

فروردین — براحساسات وهیجان خود غلبه کنید ونگذارید دیگران از زودرنجی شما سوءاستفاده کنند.

اردیبهشت — لازم است در محدوده زندگی خانوادگی تغییراتی بدهید تا از حالت یکنواختی خارج شود.

خرداد — گاهی اوضاع آشفته‌ای برایتان پیش میآید، دلیلش اینست که از شخص مورد علاقه خود زیاد عیب‌جوئی میکنید.

تیر — آینده نگری در هرکار مطلوب است بخصوص که مسئله ازدواج مطرح باشد.

مرداد — روزهای ۵ شنبه وجمعه برای عشاق، روز سرنوشت ساز است

شهریور — بیش از هروقت دیگر مورد محبت وعلاقه واقع میشوید وروزهای آینده بیش از هرموقع خوش میگذرد.

جدول

ویژه ۹۹۶۵ — ۱۲۲۸۶ عادی

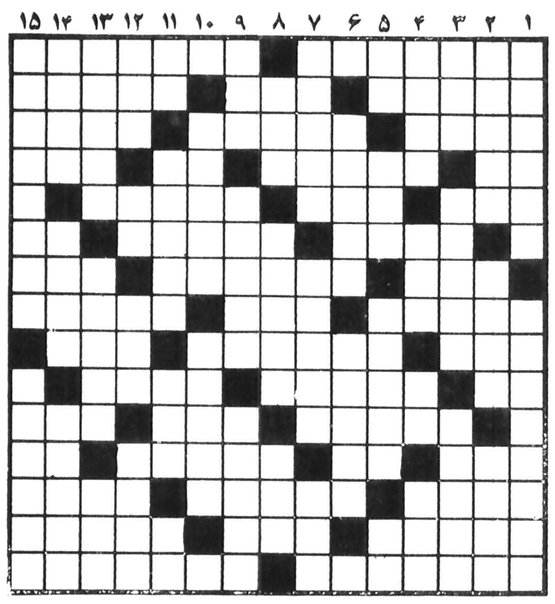

افقی: ویژه

۱ـ معاون ودستیار خارجی است و مراحل مقدماتی پزشکی را میگذراند ـ از گلهای خارجی
۲ـ مارکنی اختراعش کرد ـ از امراض ریوی ـ چندتاقول
۳ـ چاق وپرچربی ـ سنگ گرانبهائی است ـ نجات دادن و رهانیدن
۴ـ توانائی ـ آوازهای خوش ـ طاقچه بالا ـ سازکلیسا
۵ـ قاعده وروش ـ از نویسندگان مشهور فرانسوی که نوید اختراع زیادی را درقالب داستانهایش داده ـ مرض سیاه زخم.
۶ـ ازاقوام سفید پوست ـ گاهی کابینه راچنین میکنند ـ تلخ
۷ـ بعداز پنجم ـ لقب امپراتورژاپن ـ قلاده سگ
۸ـ برتری یافتن ـ آقا و سرور ـ از تراژدی نویسان مشهور فرانسوی
۹ـ قسمتی از پا ـ هم نشینی کردن ـ از وزیدنی ها
۱۰ـ زبانه آتش ـ نوعی پیوند درخت است ـ درآن چیزی را میچینند
۱۱ـ تنگ معروفی درغرب ایران ـ ساحل را گفته اند ـ پایه و اساس
۱۲ـ درجهنم و بهشت است ـ شراب انگور ـ از شهرهای ایران ـ حرف دلتنگی
۱۳ـ دستمالش معروف است ـ از شیرین کنندگان کام ـ مبارک شمردن
۱۴ـ اولین ایرانی مسلمان ـ از شاعران مشهورمعاصر ـ معدن ها
۱۵ـ ازامراضی که بعلت کاهش ترشحات غده نیروئید بربدن بروز میکند و قدانسان کوتاه میماند ـ قوس وقزح

عمودی: ویژه

۱ـ سم مهلک و خطرناکی که به سم الفار مشهوراست ـ مجموع اجزاء یااعضاء جسم یک موجود را تشکیل بدهند
۲ـ آراستگی و نظم ـ علامت گروهی از مردم ـ آنچه مربوط به روز آغازجهان است
۳ـ دستی عرب ـ برگرداندن ـ دردیده بجوئید
۴ـ صحرائی در خاورمیانه ـ ریگ روان ـ ماهی قرمز ـ اندازه دودست وقتی به طرفین بازباشد.
۵ـ داخل ـ نهنگ درلفظ ترکان ـ سالیکه در آنیم ـ تازه و جدید
۶ـ لباس حجاج در مناسک حج ـ چرخ نیلوفری را چنین کردن چه حاصل!
۷ـ دردمندان چنین اند ـ بردش معروف است ـ از لوازم آرایش خانمها
۸ـ چاقی وفربهی ـ جزپوست و استخوانی نیست ـ عروس خانم به آسانی نمیگوید
۹ـ حرف شرط ـ وقتی که کسی بگوید جرقه آتش است ـ آفریده شدگان
۱۰ـ برتراز همه ـ خواندن قرآن به صدای بلند
۱۱ـ تکراریکحرف ـ دین دار و باایمان را گویند ـ از صادرات ایران است ـ قسمتی از دست و پا
۱۲ـ روی ورخساره ـ صدای کلفت ـ پدران تازی ـ پارچه تابستانی
۱۳ـ از کشورهای اروپائی ـ باید نماز را شکسته بخواند ـ مفصل
۱۴ـ زناکار ـ اقطاب به گردخویش دارند ـ آسان میشود اگر صبری وجودداشته باشد
۱۵ـ نوعی آرایش موی خانمهاست ـ از یکدیگر جداشدن.

حل جدول های شماره قبل

افقی: عادی

۱ـ روزقیامت را گفته‌اند ـ علم تشریح بدن انسانی
۲ـ کلاهش را دروقت کاربسر می نهند ـ از کشورهای عربی ـ سرخ شده در تاوه
۳ـ قسمت پرخاصیت تخم مرغ ـ خرده فلز ـ به کار تزریق آید
۴ـ ورزشی است ـ آرد رااز آنجا میآورند ـ نیم صدای سگ ـ حرف ترس و افسوس
۵ـ مرض تنگ نفس ـ غصه و اندوه ـ میوه این فصل
۶ـ کمک و مساعدت ـ از انواع روغن گیاهی که در صنعت از آن استفاده می برند ـ کوئی نزدیک تهران
۷ـ پسوندیست ـ ماه گرما ـ حرف تصدیق
۸ـ درکارها اگر شرافتمندانه باشد باعث پیشرفت میشود ـ جستن که آغاز ندارد ـ به معشوقه تقدیم میکنند
۹ـ حاجت و مقصود ـ درآن چای نوشند ـ علامت مخصوص
۱۰ـ فحش ودشنام ـ راکب به زیرپا دارد ـ فرمانرواست
۱۱ـ سوغاتی روسیه است ـ جای آسودگی خیال ـ شکسته
۱۲ـ پایتخت هنراروپا بود ـ زمانی در حمام و سروکله‌اش پیدامیشد ـ شالوده و پی ـ بلی به زبان انگلیسی
۱۳ـ در آشپزخانه به کار آید ـ اداکردن حروف از مخرج در تلاوت قرآن مجید ـ یکی از مصالح ساختمانی
۱۴ـ همیشه در موکب بزرگان حرکت میکرد ـ بلند ـ زمانی حوض خانه اعیان و اشراف بود
۱۵ـ یکی از اجزاء پیری است ـ مرغی که در خست معروف است و در کناردریازندگی میکند.

عمودی: عادی

۱ـ بااوازاسراردل سخن توان گفت ـ کشیش حیله گرروسی که فجایع زیادی مرتکب شد
۲ـ ازخیابانهای قدیمی تهران ـ نزدیک شده ـ قانون چنگیزخان
۳ـ همیشه درپایان رسم‌الخط مینوشتند ـ شهری دراستان فارس ـ سالهااست و نوعی فوق‌العاده برای کارمندان دولت
۴ـ اشاره به چند نفر دردوردست ـ لقمان به طریقی دیگر میآموخت ـ تکرار یکحرف ـ سوزن که چشم دیدن یکدیگر را ندارند
۵ـ مشک شراب ـ مستی ـ چپاول کردن ـ نفی عرب
۶ـ دوستی که کمترپیدامیشود ـ درجائی منزل کردن
۷ـ شهری درایران ـ پنهان کردن ـ گستاخ هم هست
۸ـ بازگشت ـ کاری از اوسرزده ـ گاهی با کنار میآید
۹ـ قطب مثبت باطری الکتریسیته ـ نام دیگر تره ـ دندانی دردهان
۱۰ـ صدراعظم اسبق ـ اگر دست ودلش به کارنرود چه عجب!
۱۱ـ به زمین فرورود ـ به گردن سگ زنند ـ آذری مادرش را گوید ـ گوشت ترکی
۱۲ـ اخوی قدیمی مرگ ـ پدرعرب ـ حرفی است ـ از انواع شرکت باشد
۱۳ـ یکی از موجودات ذره بینی ـ موچنین است ـ از خود راضی بیشتر میزند
۱۴ـ مثل و نظیر ـ هم صحبت ـ اکنون که ادعای گران فروشی بلیت دارد
۱۵ـ نام دیگرآمریکا ـ به بیمار خدمت میکند.

هواپیمائی ملی ایران «هما»

آگهی استخدام

نگهبان آشپزوقناد کارگر (ساده‌غیرمتخصص)

هواپیمائی ملی ایران «هما» برای تکمیل کادر سازمانی خود تعدادی افراد واجدشرایطرا بابرخورداری ازمزایا ودراختیار گذاشتن امکانات رفاهی ذیل به همکاری دعوت می نماید:

۱ـ حقوق ومزایای مکفی
۲ـ غذای گرم
۳ـ وسیله ایاب وذهاب
۴ـ مزایای بیمه خدمات درمانی
۵ـ مزایای مسافرت با«هما» و سایر خطوط بین‌المللی برای خودو خانواده

شرایط استخدامی:

شغل	شرایط استخدامی	تحصیلات	سن
نگهبان	ـقبول شدن در آزمایش کتبی ـداشتن برگ‌پایان خدمت سربازی ـسپردن تعهد ۵سال خدمت ـقد ۱۶۷ سانتی‌متر به بالا (لباس و یونیفورم کامل در طی خدمت)	حداقل پایان تحصیلات ششم ابتدائی (یامعادل آن) دارندگان‌مدارک تحصیلی بالاتر ارجحیت خواهند داشت	حداکثر ۲۷ سال
آشپز و قناد	ـداشتن برگ‌پایان‌خدمت سربازی یا معافی دائم ـداشتن سابقه کارموثر	داشتن سواد خواندن‌و نوشتن	حداکثر ۴۵ سال
کارگر (ساده غیرمتخصص)	ـداشتن برگ‌پایان‌خدمت سربازی یامعافی دائم	داشتن سواد خواندن‌و نوشتن	حداکثر ۳۵ سال

از داوطلبان واجد شرایط خواهشمند است با همراه‌داشتن‌اصل وفتوکپی (مدرک تحصیلی، برگ پایان خدمت‌سربازی یامعافی‌دائم، شناسنامه عکس دار) وشش‌قطعه عکس ۳×۴ تا پایان روز سه شنبه ۳ر۵ر۲۵۳۷ شاهنشاهی‌همه‌روزه بغیر از پنجشنبه‌ها وایام تعطیل‌از ساعت ۳ الی ۵ بعداز ظهر به اداره استخدام «هما» واقع د رخیابان تخت طاووس ـ نبش روزولت اطاق شماره ۱۰۷ مراجعه نمایند.

تلویزیون

توجه برنامه های زیر از سوی رادیو تلویزیون در اختیار ما قرار گرفته و روزنامه اطلاعات هیچگونه مسئولیتی در تغییرات احتمالی برنامه‌ها ندارد

سه شنبه

سیمای ایران

۱۸:۰۰ اخبار
۱۸:۰۵ کودکان
۱۹:۰۰ دراستان ما
۱۹:۱۵ دهقان
۱۹:۲۵ فرستاده ویژه
۱۹:۵۵ میان پرده
۲۰:۰۰ خانه پربرکت
۲۰:۳۰ اخبار + دنیای خبر + اخبار ورزشی
۲۱:۱۵ صمیمانه
۲۱:۳۰ رویدادهای نمایشی - تئاتر باران ساز

تلویزیون دوم

۱۹:۰۰ اخبار
۱۹:۱۰ دنیای بچه ها «زندگی درویلز»
۱۹:۳۵ تمدن «قسمت دوم»
۲۰:۴۰ ادبیات جهان آلبرت کامو «بخش نخست»
۲۱:۳۰ اخبار
۲۲:۰۰ غارتگران
۲۲:۳۰ موسیقی کلاسیک

تلویزیون بین‌المللی

۱۸:۰۰ اسلاید و موزیک
۱۸:۳۰ اخبار
۱۸:۵۵ معرفی برنامه‌ها
۱۹:۰۰ سراشپز فرانسوی
۱۹:۳۰ سرزمین گمشده
۱۹:۵۵ کاراگاه راکفورد
۲۰:۴۵ اما
۲۱:۳۵ با مامان میشیم سه تا
۲۲:۰۰ اخبار
۲۲:۱۵ فیلم سینمائی «پرسفید»

چهارشنبه

سیمای ایران

۱۸:۰۰ اخبار
۱۸:۰۵ کودکان
۱۹:۰۰ در استان ما
۱۹:۱۵ اصل نهم انقلاب
۱۹:۲۵ چشم بیننده
۱۹:۵۵ میان پرده
۲۰:۰۰ سینما - سینما
۲۰:۳۰ اخبار + دنیای خبر اخبار ورزشی
۲۱:۱۵ صمیمانه
۲۱:۳۰ کنسرت خوانندگان
۲۲:۰۰ کتاب برای همه
۲۲:۱۰ بسکتبال حرفه‌ای آمریکا

تلویزیون دوم

۱۹:۰۰ اخبار
۱۹:۱۰ آزمایشگاه دریائی (عاشق کوسه)
۱۹:۳۵ پهلوان کوچولوی پایتخت
۲۰:۰۰ کمدی کلاسیک: هارولد لوید
۲۰:۳۰ سفرهای دوروددراز
۲۱:۳۰ اخبار
۲۲:۰۰ تابستان - برنامه ویژه تابستان
۲۳:۰۰ ازدیدگاه قبائل «آنسوی مرزها»

تلویزیون بین‌المللی

۱۸:۰۰ اسلاید و موزیک
۱۸:۳۰ اخبار
۱۸:۵۵ معرفی برنامه‌ها
۱۹:۰۰ گربه استثنائی
۱۹:۲۵ شو «باب نیوهارت»
۱۹:۵۰ بعدا اعلام میشود
۲۰:۱۰ روهاید
۲۱:۱۰ دکتر الیوت
۲۲:۰۰ اخبار
۲۲:۱۵ کوئینسی

مروری بر زندگی و آثار آلبرکامو در تلویزیون

امشب در برنامه‌ی «ادبیات جهان» که ساعت ۴۰-۲۰ دقیقه از تلویزیون ۲ پخش میشود زندگی و آثار «آلبرکامو» موردبررسی قرار می گیرد.

آلبرکامو درهفتم نوامبر ۱۹۱۳ در «مون دروی» الجزایر بدنیا آمده است. پدرش «لوسین کامو» به عنوان کارگر در مزرعه کار می کرده است. یکسال پس از تولد «کامو» جنگ جهانی اول درگرفت و پدرکامو به جبهه رفت و درنخستین جبهه درگذشت. پس از این حادثه مادر «کامو» «آلبر» و برادربزرگش را برداشت و با خود به الجزایر برد و در محله‌ی کارگرنشین «بل کور» اقامت جست. به سال ۱۹۱۸ «آلبر» درهمین محله به دبستان رفت.

دریکی از آثارش «کامو» نوشته است:

من کودکی را به یاد می اورم که در محله‌ای فقیرنشین زندگی می کرد. این محله، این خانه فقط یک بالاخانه داشت و در پله ها چراغ نبود شبهای تابستان کارگران در بالکن می نشستند. خانه‌ی او فقط یک پنجره‌ی کوچک داشت. بنابراین ساکنان آن صندلیها را درجلوی خانه می گذاشتند و طعم شب را می چشیدند «آلبرکامو» یکی از نویسندگان خوب دنیاست. اجراکننده‌ی برنامه‌ی ادبیات جهان فریدون فرح اندوز است و متن این برنامه را شورانگیز فرخ نوشته است و «صمدمهاجر» سمت تهیه کنندگی این برنامه را بعهده دارد.

کوما

اینروزها همچنان بازار تهیه فیلمهای جنایی (البته بسبک جدید) داغ است. «کوما» جدیدترین فیلم دراین زمینه است که بازهم شخصیت های روانی دارد و معما و قتل و بیمارستان روانی اجزاء جدایی ناپذیر آن هستند دراین فیلم «ژنویوبوجیلو» ستاره‌ی فیلم وسوسه (در تهران عذاب درون) ساخته‌ی «پرآیان دی پالما» نقش اول را بازی می کند و ریچاردویدمارک بازیگر قدیمی امریکایی، با او همبازی است. ریپ تورن و الیزابت اشلی هم دراین فیلم بازی دارند

فیلم «کوما» را مایکل کریچتون کارگردانی کرده است. «ژنویوبوجیلو» بعدازبازی درفیلم «وسوسه» و موفقیت این فیلم شهرتی بدست اورده است. فیلم «کوما» هم اکنون در سینماهای پاریس نمایش داده میشود.

پلاستوفوم
تحویل فوری
۶۴۴۴۲۴ - ۶۴۴۳۱۷

با سلیقه ها از فروشنده
اجاق گاز
کادیلاک
بخواهید
مرکز پخش تهران سه
راه شاه تلفن ۶۴۸۹۷۴

شنبه‌ها
دنیای
ورزش

«آگهی استخدام»
اتحادیه منطقه‌ای شهرداریهای ایلام، خوزستان، لرستان یکنفر متصدی اموردفتری وبایگانی راکه حداقل دارای دیپلم کامل متوسطه باشد باتوجه به‌آئین‌نامه استخدامی شهرداری ها استخدام مینماید. داوطلبان میتوانند همه روزه تاتاریخ ۳۰ر۴ر۳۷ با دردست داشتن مدارك لازم به آدرس اهواز نرسیده به فلکه‌دوم کیان‌پارس خیابان مرداد چهار راه زردبهشت ساختمان این اتحادیه مراجعه نمایند.
علیمحمد ساکی رئیس اتحادیه منطقه‌ای شهرداری های ایلام، خوزستان، لرستان

گفت و گو

رامین فرزاد:

رادیو را فدای چیزهای دیگر نمی‌کنم

رامین فرزاد

«رامین فرزاد» اگر چهره آشنایی برای مردم نباشد لااقل بیادآورنده صدای آشنایی است که سالهای بسیار به گرمی و جذابیت در گوش مردم طنین انداخته و همدم شبهای بسیاری از آنها بوده است که پای رادیو می نشستند و ساعتی را فارغ از زندگی روز مره خویش با ادمهای داستانهای شب رادیو ایران سپری میساختند.

هرچند اکنون دیگر نفوذ تصاویر جام جم در میان مردم، جاذبه های گذشته رادیو را تا حد بسیاری در صفحه کوچک خود خلاصه کرده، اما هنوز هم داستان ها و نمایشات رادیویی جایشان را در قلب انبوهی از علاقه مندان خود حفظ کرده‌اند و هنوز هم هستند کسانی که سادگی و بی پیرایگی داستانهای رادیو را به تصاویر پرزرق و برق و شلوغ فیلمهای تلویزیونی ترجیح میدهند.

هرچند «فرزاد» مدت زمانی از زادگاه هنری خود رادیو، دور بود اما اکنون باز هم انجاست و طنین صدایش خاطرات سالهای دور و نزدیکی را در ذهن زنده میسازد.

* ازو میپرسم چند سال است که در رادیو و با رادیو بوده است؟

رامین فرزاد - چیزی در حدود پانزده و یا شانزده سال.

* عمری است، آیا تمام این سالها را تنها در رادیو کارکرده‌ای؟

فرزاد - همیشه در رادیو بوده‌ام اما این بدان معنا نیست که در زمینه های دیگر فعالیتی نداشته‌ام. خب دراین سالها گاه در سینما، تئاتر و یا تلویزیون نیز کار کرده‌ام.

* نمی خواهم سئوالی تکراری کرده باشم اما اینهمه سال فعالیت در یک زمینه هنری وسوسه‌ام میکند بپرسم چگونه شد که در این راه قدم گذاشتی؟

فرزاد - منهم نمی خواهم جوابی تکراری داده باشم اما ناگزیرم بگویم که از همان موقع تحصیل چه در دبیرستان و چه در دانشکده هدفم این بود که از تحصیلاتم بهره هنری ببرم. البته سابقا در سازمان دیگری کار میکردم که در حال حاضر مرکز مردمشناسی فرهنگ و هنر نامیده میشود اما آن زمان اسم دیگری داشت.

* چطور شد که به رادیو آمدی؟

فرزاد - پس از تشکیل برنامه دوم رادیو بود که من برای قسمت تئاتر دعوت شدم، آنوقت ها خیلی جوانتر از حالا بودم، بعد از دو سال کار در گروهی که «بیژن مفید» سرپرستی آن را برعهده داشت به رادیو ایران آمدم و هرپیشه ثابت شدم. در خلال این مدت علاوه بر کارهای رادیویی گاهی پیش آمد که چند کار صحنه یی کنم و یا چند فیلم که به عللی ناتمام ماند و گاهی اوقات هم در تلویزیون بعنوان هنرپیشه میهمان ظاهر شدم. البته یک چند سالی هم بخاطر گرفتاریهای شخصی از رادیو دور شدم اما الان در حدود دو سال است که به رادیو برگشته‌ام و فعال تر از گذشته در زمینه بازی و بیشتر کارگردانی کار میکنم.

* شروع فعالیت های شما در رادیو درچه سالی بود؟

فرزاد - فکر میکنم در سال ۱۳۳۹ بود که برای برنامه دوم رادیو تهران شروع به کار کردم. همان رادیویی که الان تبدیل به شبکه دوم شده و اتفاقا در همان زمان هم آقای گرگین سرپرست آن بود.

چون کارم را بطور جدی با رادیو آغاز کردم، هرکار دیگری هم در این زمینه بکنم، باز هم این کار برایم جاذبه اولیه خودش را خواهد داشت و پابرجا خواهد بود.

* در حرفهایتان اشاره به فیلمهایی کردید که سابقا بازی کرده‌اید و ناتمام مانده‌اند، ممکن است بگوئید چه فیلمهایی بوده‌اند؟

فرزاد - یکی فیلمی بود که قرار بود آن را «داوودملاپور» (کارگردان فیلم شوهرآهوخانم) بسازد که ظاهرا تمام مقدمات کار نیز فراهم شد اما قبل از آنکه عملا شروع شود به اصطلاح در نطفه خفه شد. فیلم بعدی با ابراهیم گلستان بود بنام «دریا» («وقتی دریا توفانی شد» قصه اول از کتاب انتری که لوطیش مرده بود نوشته صادق «چوبک» که فروغ فرخزاد» هم در ان بازی میکرد و حدود یکسال قبل از مرگ او فیلمبرداری آن جریان داشت اما این فیلم هم بنا به دلایلی نیمه کاره رها شد.

* در بیشتر مواردمتاسفانه نمایشات رادیویی فاقد آن تحرک وخلاقیت لازم هستند وبنظر میاید که تغییری اساسی در تهیه آنها صورت نگرفته؟

فرزاد - ما حتی الامکان سعی میکنیم که اینطور نباشد والبته اگر در پاره ای موارد چنین هست شاید علت اصلیش کمبود مطلب جدید و یا کم کاری باشد، چون به هر حال ما از لحاظ امکانات فنی کار کمبودی نداریم.

* میتوانید بگوئید که تا کنون در چند نمایشنامه رادیویی بازی کرده اید؟

فرزاد - دقیقا نمیتوانم بگویم تا چند سال پیش حدود سه هزار تا بود که فکر میکنم تا الان خیلی بیشتر شده باشد، شاید حدود چهار هزارتا.

* در انتخاب متن ها بیشتر متن های ایرانی را در نظر میگیرید. یا نوشته های خارجی را؟

فرزاد - شبکه اول برای داستان شب بیشتر سعی میکند که از نوشته های ایرانی استفاده کند. اما در برنامه «تئاتر هفته» شبکه دوم و یا «قصه نیمروز» که ظهرها پخش میشود بیشتر به منابع خارجی متوسل میشویم چون منابع داخلی کار وفرصت زیاد میبرند، البته اگر نوشته خوب ایرانی باشد مسلما در این زمینه از آن استفاده خواهد شد.

* خود شما آیا در زمینه تنظیم متن هایی برای نمایشات رادیویی کار کرده اید؟

فرزاد - بله «خاک خوب» اثر پرل باک، تام جونز اثر فیلدینگ، لبه تیغ نوشته سامرست موام از جمله متن هایی بوده اند که من برای رادیو تنظیم کرده ام، متاسفانه هنوز در زمینه نوشته های ایرانی اینکار را نکرده ام.

* فعالیت های اینده شما در چه زمینه ای خواهد بود؟

فرزاد - دو سه برنامه را در حال حاضر تمرین میکنم برای تلویزیون که در ایام مبارک رمضان در برنامه نمایشات مذهبی پخش میشوند، دو سریال تلویزیونی هم قرار است بازی کنم که یکی از آنها یک سریال مذهبی ودیگری از زمینه معمولی داستانی برخوردار است.

* چه برنامه هایی را در تلویزیون تماشا میکنید؟

فرزاد - «عروج انسان»، تونارادو داوینچی، موسیقی های ایرانی وکلاسیک، خانه کوچک، بعضی از فیلمهای سینمایی واخبار تلویزیون دوم را.

* از برنامه های ایرانی اسمی نبردید.

فرزاد - نظری ندارم.

* سریال «غارتگران» را می بینید؟

فرزاد - یک چیز معمولی است.

* فکر میکنید برنامه های تلویزیونی در قبال مردم چه وظیفه ای بر عهده دارند؟

فرزاد - طبعا میبایستی تلاش بر این استوار باشد که بیشتر به فهم وپینش مردم کمک شود نه اینکه آسان پسندی ترویج بشود، حتی اگر مردم متمایل به این کار باشند میبایستی به برنامه های خوب عادتشان داد تا دست از سهل پسندی بردارند.

* بعنوان هنرمندی که سالها در متن ویا حاشیه کارهای هنری این مملکت بوده اید. وضعیت فعلی سینمای ایران را چگونه می بینید؟

فرزاد - به دیدن بعضی از فیلمهای خارجی که میروم ودر مقام مقایسه آنها با فیلمهای ایرانی بر میایم می بینم که فیلمهای ایرانی با وجود تمام نقاط ضعفی که دارند باز هم میبایستی موجودیتشان حفظ شود وساخته شوند بخاطر اینکه خیلی از فیلمهای وارداتی به مراتب در سطح نازل تری از فیلمهای ایرانی قرار دارند. حیف است که از صنعت سینمای فارسی حمایت نشود چون این به هر حال صنعتی است که بسیاری از طریق آن امرار معاش میکنند وزندگیشان را وقف آن کرده اند. با عده ای از دوستان دست اندرکار سینما صحبت میکردم دیدم که بشدت ناراحتند از اینکه سینمای ایران روز بروز ضعیف تر میشود وادمهای این سینما که عمری را در این کار گذاشته اند تا تشکیلات منظمی را بسازند حالا مجبورند به سراغ کارهای دیگر بروند در حالیکه هنوز چشم ودلشان متوجه سینماست.

* فکر میکنید چه راه حلی برای جلوگیری از مرگ سینمای فارسی وجود دارد.

فرزاد - چرا باید اینهمه فیلمهای وارداتی مبتذل نمایش داده شود، چرا نباید سازمان مسئولی باشد که کمک کند، نظر بدهد وزیر بال این صنعت را بگیرد. خیلی راحت میشود سازمان مقتدری بوجود آورد وکار این سینما را به آن سپرد، یک سازمان هدایت کننده، مسئول ودر عین حال مقتدر که کارش فقط انتقاد کردن نباشد بلکه هدفش را براساس ارشاد وراهنمایی پایه بگذارد ومستقیما برکار این سینما نظارت داشته باشد.

* فکر نمیکنید چنین سازمانی وجود دارد که اسمش فرهنگ وهنر است واین کار را هم میکند؟

فرزاد - والله اگر هم هست من تا بحال بطور جدی حضورش را احساس نکرده ام. ممکن است در قسمت سینمایی وزارت فرهنگ وهنر آدمهای تحصیلکرده ای باشند اما گویا این قسمت بطور جنبی عمل میکند ونه بطور ثابت وسازمان دهنده، منظور من ایجاد یک سازمان خاص این کار است که استقلال واقتدار داشته باشد.

> حدود چهارهزارنمایش رادیویی بازی کرده‌ام تلویزیون نباید مروج آسان پسندی باشد

صحنه‌ای از فیلم

خداحافظ امانوئل

مثل اینکه سرانجام فرانسویها با ساختن فیلم «خداحافظ امانوئل» با این زن مشهور لذت طلب کتابهای «امانوئل آرشام» وداع کردند.

وقتی درسال ۱۹۷۲ «ژوست زاکن» براساس زندگی بی بندبار زنی بنام «امانوئل» فیلمی بهمین نام تهیه کرد هیچکس فکر نمی کرد که این قدر شهرت بدست آورد و معروفیت جهانی پیدا کند چون قبل ازان هم فیلمهای سکسی بسیاری ساخته شده بود اما فیلم «امانوئل» رکوردفروش را درجهان شکست و ستاره‌اش «سیلویاکریستل» را در ردیف مشهورترین بازیگران سینما قرار دارد.

بعداز تهیه «امانوئل» ایتالیائیها، ژاپنی ها و فیلمهای دیگر کپیه های مشابه‌ای براساس ماجراهای متفاوت زنی بنام امانوئل تهیه کردند که هیچکدام موفقیت «امانوئل» را تکرار نکرد. «لائورگسز» هم از سینمای ایتالیا بخاطر بی پروایی بیش از اندازه در فیلم «امانوئل سیاه» شهرت بدست آورد.

بهرحال بعدازچندین سال سرانجام درسال گذشته سینمای فرانسه برای اینکه دیگر به قضیه‌ی امانوئل خاتمه دهد بقولی آخرین فیلم را با شرکت «سیلویاکریستل» هنرپیشه‌ی فیلم امانوئل یک تهیه کرد. گفتنی است که یک واردکننده‌ی ایرانی فیلم «امانوئل» ساخته‌ی ژوست زاکن برای نمایش درایران خریده است اما هنوز اجازه‌ی نمایش فیلم را نگرفته است.

تمدن به روایت «کنت کلارک»

برنامه‌ی «تمدن» که امشب ساعت ۳۵-۱۹ دقیقه بطریقه‌ی رنگی پخش میشود، ثمره‌ی اندیشه‌ی محقق گرانقدری است بنام «کنت کلارک» که سالهاست در پهنه‌ی هنراروپا مردی توانا و بزرگ بحساب می آید. او که پسر یک نخ تاب ثروتمند انگلیسی است، پس از پایان تحصیلات در دانشگاه اکسفورد دوسال در فلورانس با مردی افسانه‌ای به نام «برنارد برنسون» کار کرد.

در ۳۱ سالگی به سمت مدیر تالار ملی انگلستان منصوب شد و چندی بعد به عنوان استاد هنرهای زیبا به اکسفورد بازگشت. در ۳۵ سالگی به لقب «سر» ملقب شد و به عنوان خبره و کارشناس مسائل رنسانس ایتالیا و بزرگترین صاحب نظر درباره‌ی لئوناردو داوینچی نامش پرآوازه شد. کتاب او درباره این نقاش، معمار، مخترع، و دانشمند نابغه هنوز به عنوان بزرگترین تحقیق دراین زمینه شناخته میشود.

سه سال پیش وقتی «دیویدآتن بورو» مدیرکنونی برنامه های تلویزیون «بی بی سی» درجستجوی مردی چشم و گوش ربا بود که به کمک او گشایش شبکه‌ی تلویزیون رنگی انگلیس را جشن بگیرد «کنت کلارک» را بخاطر آورد. او میخواست یک برنامه‌ی پیاپی حماسی بزرگ بوجود آید. بنظر او این برنامه می بایست درباره‌ی تاریخ هنر باشد و سرکنت کلارک آنرا بسازد.

«آتن بورو» کنت کلارک را به مهمانی دعوت کرد و دراین مهمانی نظر خود را باوی درمیان گذاشت و کلارک مودبانه انزارد کرد:

«من اکنون ۶۳ سال دارم و این کار دوسال طول می کشد و قصد دارم نگارش کتابی را شروع کنم درباره‌ی میکل آنژ خداحافظ از میهمانی ممنونم من می روم»

اتن بورو بعدازاین مهمانی نیز چندین بار به کنت کلارک تلفن زد و پاسخ تازه‌ای شنید. طرح آتن بورو مسکوت ماند یک روز که کلارک درخانه نشسته بود به یاد کلمه‌ای افتاد که در گفتگوی بی نتیجه‌ی آن روز بین او و آتن بورو بر زبان آمده بود این کلمه «تمدن» بود. و با آتن بورو تماس گرفت و گفت: چیزی که موردنظر شماست تاریخ هنر نیست بلکه یک برنامه‌ی پیاپی درباره‌ی تمدن است و کار شروع شد. برنامه مستند و جالب تمدن در ۱۳ قسمت تهیه شده است

سازمان ملی پرورش استعدادهای درخشان

اطلاعیه سازمان ملی
پرورش استعدادهای درخشان

کلیه دانش آموزان کلاسهای پنجم ابتدائی تهران وکرمان که دارای معدل کتبی نهائی ۱۷ و بالاتر می باشند و در امتحانات گزینش سازمان شرکت نکرده‌اندمیتوانند با در دست داشتن یکبرك فتوکپی شناسنامه ، فتوکپی کارنامه های سالهای سوم‌وچهارم وپنجم‌وجواز قبولی امتحان نهائی ودو قطعه عکس جهت دریافت کارت ورود به جلسه امتحان از ساعت ۸ صبح روز ۲۰ تیر تا آخر وقت اداری ۲۴ تیرماه ۲۵۳۷ به ترتیب زیر به سازمان ملی پرورش استعدادهای درخشان مرکز گزینش مراجعه نمایند :

۱- دانش‌آموزانیکه نام خانوادگی آنها باحروف الف تا خ شروع می شود روز ۲۰ تیرماه
۲- دانش آموزانیکه نام خانوادگی آنها با حروف د تاق شروع‌میشود روز ۲۱ تیرماه
۳- دانش‌آموزانیکه نام خانوادگی آنها باحروف ك تای شروع‌میشود روز ۲۲ تیرماه

ساعت وتاریخ برگزاری آزمونها هنگام ثبت‌نام اعلام خواهد شد .
قابل‌توجه :ازدانش آموزانیکه بهر دلیل موفق به‌ثبت‌نام نشوند بعدا امتحان بعمل نخواهد آمد .
آدرس سازمان در تهران - بلوار الیزابت روبروی‌وزارت‌کشاورزی مرکزگزینش .
آدرس کرمان - مجتمع آموزشی آرشام - مرکز استعداد های درخشان .

ROCKWOOL

عایق پشم سنگ
درمقابل فشار مستقیم حجم آن تغییری نمیکند

عایق پشم سنگ
درمقابل شعله مستقیم آتش نمیسوزد وتا ۸۵۰ درجه سانتیگراد مقاومت مداوم دارد

عایق پشم سنگ
باوزن مخصوص: ۴۰ کیلوگرم متر مکعب (سه برابر وزن مخصوص عایق های معمولی)
سقف اکثرکارخانجات معظم ایران باعایق پشم سنگ ایزوله شده است

شرکت راک وول ایران
سازمان فروش: خیابان ویلا خیابان دامغان شماره ۶
تلفن : ۶-۸۲۰۱۷۵ و ۳-۸۲۰۱۷۱
کارخانه-کیلومتر ۹ جاده مخصوص کرج - تلفن: ۹۴۳۱۳۵ ۹۵۳۳۳۶

مقاوم در برابر :
گرما
سرما
صدا
آتش

حمله شدید نمایندگان اصناف به نهاوندی و جناح جدید

دیروز نمایندگان جامعه اصناف پایتخت اولین وشدید ترین عکس‌العمل راعلیه گروه بررسی مسائل ایران نشان دادند و آنها را متهم کردند که درباره اتاق اصناف حرفهائی زده‌اند که خودشان اسمش را تحقیقات گذاردند اما « اگر تحقیقات این گروه در همه زمینه‌ها مانند تحقیقاتی باشد که در اطراف وظایف اتاق اصناف صورت گرفته واقعا جای تاسف است » این گروه که میخواهند مسائل مختلف مملکتی را از نقطه نظرهای متفاوت مورد بررسی و ارزشیابی قرار دهند بخودشان زحمت ندادند که لااقل یکبار قانون نظام صنفی را مطالعه کنند در بیانیه‌ای که ازطرف نمایندگان جامعه اصناف پایتخت که بعد از اجتماع عصردیروز بدست‌ما رسید آمده‌است جامعه اصناف پایتخت و نمایندگان اتحادیه های‌صنفی در برابرمسایلی که از سوی آقای دکتر هوشنگ نهاوندی و اعضای گروه بررسی مسایل ایران مطرح شده است سئوالاتی باین شرح را مطرح میسازد .

۱ـ با کمال تاسف اصناف پایتخت و اصناف سایرشهر های ایران پیشنهاد آقای نهاوندی رانوعی حمله واهانت به طبقه زحمتکش و وطن‌پرست اصناف کشور تلقی می کنند.

۲ـ آقای نهاوندی خودشان‌را بنام اندیشمند و رئیس اندیشمندان معرفی کرده و می کنند و بهمین مناسبت سئوال اصناف و شاید عموم مردم که این روز ها درتمام محافل مطرح است اینست که آیا اندیشمند بودن ایشان در یك مرجع علمی ، در یك مجمع قانونی و یا یك مرجع معتبر موردتصویب قرارگرفته یا اینکه این لقبی است که خودشان بخودشان داده‌اند . زیرافردیکه ادعای‌اندیشمندی می کند بسیار بعید است که برود شیراز و فریاد کند که قهر زارع و خشم کشاورزدر مقابل سکوت اندیشمندان ارزش ندارد . (نقل ازسخنان ایشان درشیراز که درروزنامه ها چاپ شد) .

سئوال‌ما اینست که کشاورز دوران انقلاب و رها شده‌از یوغ ارباب ، کشاورز آزاد شده و یا کارگر آزادصاحب سهم دل بسته به شاهنشاه که مجموعا دو ثلث جامعه را تشکیل می‌دهند ، قدرت اجتماعی بی اهمیتی و بی شخصیتی از زبان آقای نهاوندی شناخته شده و به ارکان ذهنی این دو گروه که در تمام موارد انقلاب دمی از پشتیبانی واطاعت اخلاص شاهنشاه دست نکشیده‌اند و حیات و سعادت خودشان را مدیون انقلاب شاه و ملت‌می دانند ، هنوز دارای آنچنان شخصیتی نیستند که‌شما آقای نهاوندی آنهاراوجه‌المصالحه حرفهای نمایشی خودتان قرار می دهید ؟

۳ـ شما که خودتان را در آن سطح از اطلاع تشخیص داده‌اید که مسایل ایران‌را بررسی کنیداززبان‌ما اصناف که که به عقیده شما روشنفکر و اندیشمند نیستیم به‌عنوان کسی‌که هنوز زبان مادریش را بخوبی نمی‌داند معروف شده‌اید. نمونه‌اش عنوانی است که برای خودتان‌انتخاب کرده‌اید یعنی «گروه بررسی مسایل ایران» ما با فریادبلند ازمعلمین زبان فارسی درسراسر کشور سئوال می‌کنیم‌آیا اصطلاح «گروه بررسی مسایل» صحیح است یا گروه بررسی کننده مسایل. شماکه هنوز درالفبای زبان مادری گرفتاری دارید چطور در مسایل خیلی کلی‌تر و مهمتر به خودتان اجازه اظهارنظر می‌دهید .

۴ـ آیا آقای نهاوندی ممکن است بفرمائید چندسال پیش به‌دانشگاه وارد شدید وآیا مراحل استادیاری و دانشیاری را گذرانده وبعد استاد شده‌اید؟ وآیا در تمام طول استادی تحقیقی تتبعی یا خدمت خالص دانشگاهی انجام داده‌اید که‌از آن یاد کنید ؟

۵ـ آقای نهاوندی شما ازکار نمایشی وازحرفهای نمایشی درتبریز یا جاهای دیگر سخن بمیان آوردید ، جامعه اصناف سراسر مملکت و جامعه کشاورزی‌وکارگر که شما آنهارا تحقیر کرده‌اید می‌پرسند، شما دردانشگاه پهلوی شیراز ودانشگاه تهران کار خالص دانشگاهی کرده‌اید یااینکه تمام کارهایتان نمایشی و غیر دانشگاهی بوده؟ شیشه شکستن دانشجو ، تشنج دانشگاه های امروز محصول تخمهائی است که شما در مدیریت خود کاشتید ونتیجه کارهای نمایشی شما بوده .

۶ـ این‌اصنافی که‌شما بایک هوس انحلال اتاق‌های قانونی آنها را عنوان می کنید و این جامعه وسیع کشاورز و کارگری که‌مورد تحقیر شما است در تمام دوران انقلاب و در تمام مدت دوسال اخیرکه خرابکاران و وطن‌فروشان ودشمنان مملکت بعناوین مختلف تیشه بریشه مملکت میزدند. این اصناف و این کشاورزان و این کارگران بودند که پابه‌پای انقلاب در رکاب شاه‌جانفشانی می‌کردند ودراین دو سال این اصناف بودند که علیه دشمنان مملکت قد برافراشتند، شیشه مغازه هایشان شکست، پولشان به غارت رفت، کشته وزخمی دادند ولی دست از اخلاص و عشق به شاهنشاه ومملکت‌نکشیدند و هرگزهم نخواهند کشید اما شما وگروهی که مدعی هستید باشما هستند ، کدام کار سازنده را در دوران انقلاب کردید؟ ودراین مدت کدام‌مبارزه‌را با خرابکاران حتی بصورت نمایشی‌که معمول شمااست انجام دادید ؟

شاید شماکه قادر نیستید یک عنوان سالم از لحاظ زبان فارسی برای گروه خود تهیه کنید، توانائی‌نوشتن اعلامیه هم نداشتید والا اندیشمند اول باید به وطن و خانه‌اش اندیشه کند .

۷ـ آقای نهاوندی اتاق اصناف بموجب قانون و باتصویب نمایندگان ملت ایران بوجود آمده و باید بدانید که اتاق‌های اصناف در قیمت‌گذاری کوچکترین نقشی نداشته‌اند. درحالیکه‌درگزارش گروه بررسی‌مسائل ایران منعکس نموده‌اید که‌نرخ بوسیله اتاق های اصناف تهیه می‌گردد. وموجب تاسف است که‌این گروه‌باصطلاح اندیشمند بخود زحمت نداده‌اند، واقعا موضوع باین روشنی را بررسی یا از مسئولین صنفی سئوال نمایند . پیشنهاد شما اهانت بتصمیم قوه‌مقننه است آنهم‌ازسنگری که‌هنوز صورت قانونی ندارد. شما اگر درباره اتاق‌های اصناف نظرات اصلاحی دارید حق اینست که بیائید زانو بزانو درکنار اصناف بنشینید آنهارا بشناسید آن وقت ممکن است احتمالا نظراتی آنهم فارغ از جنبه اجرائی بعنوان یک عضو حزب به مقامات حزبی وحداعلا بدبیر کل حزب تقدیم کنید. والا گروهی که‌مطلقا کمترین دست اندرکاری عملی درکار اصناف ندارند نظرشان بعنوان‌فکر پذیرفته نیست. خیالی است که‌بوی خامی می‌دهد.

آقای نهاوندی بهتر است بقوانین مملکت حرمت بگذارید وقبول کنیدکه قانون از جمله قانون نظام صنفی در قوه مقننه مورد حلاجی و تصویب قرار گرفته وجز به تصویب همان قوه قابل هیچ نوع تغییر نیست وعلاوه براین ایکاش جنابعالی کتاب گهربار بسوی تمدن بزرگ را مطالعه می‌فرمودید که درمورد قانون نظام صنفی شاهنشاه بعنوان یکی‌از پدیده‌های انقلاب یادفرموده‌اند.

۸ـ آخرین یادآوری اصناف به‌شما اینست که شما بهترین کار وبهترین راه را باید انتخاب کنید باین ترتیب که خوشبختانه یامتاسفانه پیشنهادتان برای تشکیل جناح سوم به‌تصویب هیئت اجرائی حزب رسیده و بجای هر نوع ادعا وحرفهای کلی زدن در مقام سازندگی واقعی جناح برآئید وحضور حقیقی گروه خودتان را بشرطی که اسم و عنوانش اصلاح شود بثبوت برسانید. آنوقت از طریق جناح مطلبی دارید در چهارچوب مقررات‌حزبی اعلام نمائید والا مطالب شما کمترین زیانش لطمه‌ای است که به‌امنیت خاطر عموم میزند .

گروهی از اندیشمندان که بعنوان گروه بررسی مسایل ایران مدعی مطالعه چندین ساله هستند به اعتبار سوابق تحصیلی ، وجودشان سرشار از آگاهی سیاسی و اجتماعی است، درشان این گروه نیست که بدون مطالعه و آگاهی به فلسفه وجودی اصناف همبستگی اصناف قانون مترقی نظام صنفی از طرف برگزیده آن گروه مطالبی عنوان شود که بیشتر به شعار و نمایش شبیه است تابه آگاهی مسایل اجتماعی نهاوندی مدتی است که بسیاری از کار های انجام شده از سوی دولت را نارسا و ناقص عنوان می نمایند و بااشاره به تورم ، عدالت اجتماعی، مالیاتی نظراتی را ابراز کرده‌اند که اگراین انتقاد هاو نظرات سازنده‌باشد بدیهی است همه استفاده خواهند کرد اما متاسفم که جناب نهاوندی در بیانات خودراکه وسیله تلویزیون هم‌پخش‌می شدبرخلاف انصاف وعدالت‌جامعه اصناف رامورد هتک و اهانت قرارداده وآنها را عامل موثر نارضائی اجتماعی‌و انسانی پایتخت خوانده و فعالیت سازمان اصناف را خلاف روحیه مترقی‌شاه و ملت عنوان کردند و قانون نظام صنفی، راقانون غیر مترقی وملهم از قوانین قرون ۱۶ و ۱۷ میلادی کشور های خارج تعبیر و تفسیر نمودند . آنهم قانونی‌که پس از مدتهابحث و بررسی و تصویب به توشیح‌شاهنشاه رسیده است ودرکتاب بسوی تمدن بزرگ شاهنشاه به‌مترقی بودن نظام صنفی وتفقد نسبت‌به‌اصناف و علاقمندی به‌بهبود اوضاع اجتماعی ، فرهنگی و بهداشتی تمام اصناف اشاره فرموده‌اندکه‌باین ترتیب متاسفانه‌بیانات آقای نهاوندی حاصل عدم توجه به‌شان اصناف و خدمات صادقانه آنها بوده است.

جامعه اصناف‌کشور نه‌تنها درایجاد تورم نقشی‌نداشته وندارد بلکه‌درمقابله باآن نیز توانسته گامهای موثری‌بردارد درزمینه‌چاپ‌وتوزیع کتابهای درسی‌نیزبایدگفته شود که‌برای نخستین بار در تاریخ فرهنگ کشور این افتخار نصیب جامعه اصناف شد که در سال گذشته ۴۵ میلیون جلدکتاب درسی‌دوره های متوسطه وراهنمائی چاپ شد ودر سراسر کشور بین دانش آموزان توزیع گردید و امسال نیز بیش از۴۰میلیون کتاب درسی دیگر مربوط به دوره های‌متوسطه وراهنمائی چاپ شده‌که بزودی توزیع‌آن در سراسر کشور آغاز خواهد شد، ضمنا در اجرای اوامر شاهنشاه آریامهر ودستورات جناب نخست وزیر ترتیبی داده شده که‌برای کوتاه کردن دست عوامل وابسته و دلال شرکت های تعاونی تهیه و توزیع در کلیه اتحادیه های صنفی ایجاد شود تاکالا های مصرفی مستقیما از مراکز تولید به این شرکت‌ها برسد واز آنجا در سطح فروشگاهها وواحد های صنفی توزیع گردد. تنی چند از کسانیکه از جامعه اصناف پایتخت طردشده‌اند درگروه بررسی مسایل ایران علیه‌اصناف سنگر گرفته‌اند و اظهار نظر های بی اساس می‌کنند.

عکسی از اجتماع عصر دیروز نمایندگان اصناف در اتاق اصناف

در شهرستانها

۱۰۰۰ هکتار از مزارع آذربایجان به تصرف ملخها درآمد!

تبریز ـ خبرنگار اطلاعات

میلیونها ملخ با حمله ناگهانی و غافلگیرکننده‌خود حدود یکهزار هکتار از اراضی کشاورزی‌منطقه«قره تپه» واقع در مسیر جاده بین‌المللی خوی و شاهپور را به تصرف خوددرآوردند و خساراتی به محصولات کشاورزی این منطقه وارد کردند .

افشین مهرمسئول حفظ نباتات شهرستان خوی‌ضمن تائید این مطلب‌اظهارداشت: ملخها بصورت گروهی‌به مزارع حمله بردندو اراضی زیر کشت گندم، جوو دیگر محصولات را قرق کردند .

اداره کشاورزی خوی برای مقابله با ملخ ، ازاداره کل کشاورزی استان آذربایجان غربی درخواست ارسال دستگاه‌های سمپاشی و تانکرکرده‌است‌درمنطقه‌ای که مورد هجوم ملخها قرار گرفته است یکهزار کندوی زنبور عسل قرار دارد که هنگام سمپاشی در معرض نابودی قرار می گیرد . به همین جهت از طریق فرمانداری خوی به کندو داران ابلاغ شده‌است‌هرچه زودتر نسبت به تغییر دادن محل کندوها اقدام کنند تا کار سمپاشی آغاز شود .

منطقه کوهستانی قره‌تپه در ۲۵ کیلومتری خوی‌قرار دارد و سمپاشی مزارع آن تنها از طریق زمین ممکن است .

کشاورزان قره‌تپه درخواست کرده بودند سمپاشی وسیله هلکیوپتر انجام‌شود .

پس از ۳ روز اعتراض

رفتگران شهرداری آبادان به‌سر کار خود بازگشتند

آبادان ـ خبرنگار اطلاعات

رفتگران ، باغبانها و کارگران معترض شهرداری آبادان که بعلت تامین نشدن خواستهای قانونیشان دست از کار کشیده بودند،پس از ۳ روز کار خود را از سر گرفتند .

پیش از ظهر دیروز در جریان سومین روز اجتناب رفتگران وکارگران‌شهرداری آبادان از کار ، مقامات اداره کاربرای پایان دادن‌به این مسئله با کارگران تماس گرفتند اما تلاششان‌عقیم‌ماند. بهمین سبب جلال سعیدنیا فرماندار آبادان از رفتگران خواست‌تا ساعاتی بعد برای مذاکره باوی‌درباغ‌شهرداری اجتماع کنند . ساعت هفت‌و نیم بعد از ظهردیروزاجتماع ۷۰۰ نفری رفتگران‌شهرداری درمحل مذکور تشکیل شد ونمایندگان رفتگران‌پیرامون خواستهای‌قانونی‌خودسخن گفتند . نمایندگان رفتگران در قسمتی از سخنان خود اظهار داشتند که خواهان ۲ ساعت اضافه‌کار در روز، دریافت ۱۵ روز پاداش معوقه ایام عید وتامین‌مسکن هستند.

فرماندار آبادان‌ضمن‌انتقاد از رو شرفتگران ، آنان را به برقراری نظم و عادی کردن کار ها تشویق کرد . وی اظهارداشت‌که‌مبلغ‌دویست ریال بر هزینه لباسهای رفتگران و کارگران افزوده شده و قریبا بابت وجه لباس ، ۲۷۰۰ ریال به آنان پرداخت خواهد شد ، وی همچنین قول داد که حق عائله مندی رفتگران‌وپاداش ۱۵ روزه ایام عید آنان پرداخت خواهد شد ونیز در مورد مسکن آنان بزودی اقدامات اساسی اعمال می‌شود .

فرماندار آبادان آنگاه از رفتگران خواست تا چهره شهر را که از انبوه زباله‌ها کثیف شده است بصورت‌اول خود باز گردانند و رفتگران قول دادند تمامی زباله هارا از سطح شهر ولو در قبال کاری شبانه‌روزی‌جمع‌آوری کنند .

واردات موز آزاد شد

واردات موز،از طرف‌دولت آزاد اعلام شد و هر یک از وارد کنندگان موز مکلف به پرداخت مابه‌التفاوت به‌سازمان حمایت از تولید کنندگان و مصرف کنندگان خواهندبود.

آزادی وارداتموز ،بدنبال اعلام واردات ۲۰۰ هزار تن مرکبات از خارج کشور اعلام گردیده است .

براساس دستورالعملی که برای واردات موز در نظر گرفته شده است ، برای واردات هر کیلوموز ،بایستی مبلغ ۲۰ ریال به سازمان‌حمایت از تولید کنندگان و مصرف ـ کنندگان پرداخت گردد و به خلاف سال های قبلی‌واردات موز انحصاری نخواهد بود، وهر متقاضی میتواند باانجام تعهدات لازم اقدام به ورود موز و مرکبات نماید .

خبرنگار ما گزارش میدهد که با آنکه سال گذشته با ورود ۱۲۵ هزار تن موز از خارج کشور موافقت شده‌بود معهذا واردکنندگان که عده قلیلی بودند فقط اقدام به ورود ۷۰ هزار تن‌موز کردند و از واردات ۵۵ هزار تن‌بقیه صرفنظر کردند .

در گزارش‌خبرنگار مااضافه شده است‌که اگر موزوارداتی در سال جاری به قیمت متعادل عرضه شود ،از بازار مطلوبی برخوردار خواهد شدوعلاوه براین وارد کنندگان مرکبات‌نیز در انتظار دستورالعمل میزان پرداخت مابه‌التفاوت از جانب دولت میباشند ، تا با توجه‌به مبلغ پرداختی و قیمت بازار داخلی ، میزان واردات خود را مشخص کنند .

پارك ۴۰ هزار هکتاری نوربه‌روی مسافران گشوده شد

از سوی سازمان جنگل ها و مراتع کشور یک سلف سرویس مجهز به کلیه‌وسایل رفاهی و تفریحی برای اقامت کوتاه مدت توریست های ایرانی و خارجی در شمال دایر شد .

در سلف سرویس پارک جنگلی نور که به مدرنترین وسایل نگاهداری و پخت غذا (از جمله سردخانه‌و گرم‌خانه) مجهز است از مسافرین و توریست ها باغذاهای مطبوع محلی و ایرانی‌بانازلترین‌قیمت پذیرائی میشود و مسافران‌می توانند در فضای دلپذیر پارک از انواع امکانات تفریحی و رفاهی که برای اقامت کوتاه و گردش و تفریح فراهم شده است استفاده کنند .

در حال حاضر این پارک علاوه بر تاسیسات آب لوله کشی ، برق ، جاده های اسفالته ، پارکینگ ، پیاده‌رو های رابطبرای تفریح‌مسافران و فرزندان آنها به وسائل بازی کودکان والاچیق های متعدد مجهز است،این‌تجهیزات و امکانات رو به توسعه و تکمیل است .

این پارک که در چهل هزار هکتار اراضی‌جنگل نوراحداث شده بزرگترین پارک جنگلی ایران محسوب میشود و سراسر آن پوشیده از درختان جنگلی توسکا ، انجیلی ،بلوط ـآزاد و گل ابریشم است . این‌پارک‌بوسیله سازمان‌جنگلها و مراتع کشور اداره میشود.

شیراز «پاریس» خاورمیانه است!

شیراز ـخبرنگار اطلاعات

«با احداث بولوار های متعدد واجرای دهها طرح عظیم عمرانی ،شیراز، عروس شهرهای ایران میشود»

سیدمهدی ابطحی شهردار شیراز که‌از سفر اروپا بازگشته است در گفتگویی باخبرنگار ماضمن اعلام این‌مطلب اظهار داشت :

ـشیراز رابه حق باید پاریس خاورمیانه خواند این شهر تاحدود زیادی‌از غرب‌زدگی در زمینه معماری بدورمانده و اصالت خودرابا همه عظمت و زیباییش حفظ کرده‌است .

شهردار شیراز افزود:

ـچنانچه اعتبار عمرانی که موردنیاز است تامین شودو نارسائی هاو نقایص رفع گردد وآنچه که‌در طول سالهای اخیر دستخوش خرابی و بی‌توجهی بوده‌است مرمت و باز سازی شود. شیراز بصورت عروس شهرهای دنیا درخواهدآمد.

هم اکنون ده بولوارجدید در شیراز دردست احداث‌است و در ۵۳۰ نقطه ،طرحهای عظیم عمرانی اجرا میشود.

دانشگاه پهلوی برنده جایزه پژوهشی کشور شد

شیراز‌ـخبرنگار اطلاعات

دانشگاه پهلوی در بین دانشگاه های ایران به مقام اول تحقیقات و پژوهش دست یافت و استادانو محققان این‌دانشگاه برنده‌جایزه پژوهشی شدند.

جوائز استادان و محققان دانشگاه پهلوی توسط محمود کاشفی وزیر مشاور درامورا‌جرائی نخست وزیر ، به آنان اهدا شد.

درمیان محققان دانشگاهی دکتر لطفعلی حقیقی استاد میکرب شناسی دانشکده پزشکی دانشگاه پهلوی ونماینده ایران درکمیته بین‌المللی « سیستماتیك‌باکتریولوژی » برای دومین سال متوالی برنده جایزه و تقدیرنامه وزارت علوم و آموزش عالی کشور شد.

دیگر محققان واستادان دانشگاه پهلوی که برنده جایزه شدند عبارتند از: دکتر کرمی. دکتر محمود طباطبائی، دکتر روح‌الله کدیور. دکتر هوشنك قره‌گزلو . دکتر گودرز احمدی و دکتر محمدابراهیم مکاربوالحسن .

استعفای شهردار فریدونکنار

فریدونکنار ـ عباس مجدی شهردار فریدونکنار استعفا کرد. انجمن شهر ضمن تقدیر از خدمات مجدی با استعفای وی موافقت کرد . شهردار انگیزه استعفای خود را گرفتاری شخصی اعلام کرد. اداره کار های شهرداری فریدونکنار تا تعیین شهردار جدید ، بعهده اسماعیل زمانی واگذار شد .

کلاس بازآموزی دبیران کشور

شیراز ـ ۲۵۰ نفر ازدبیران دبیرستان های سراسر کشور در یک کلاس دو هفته‌ای باز آموزی که در دانشگاه پهلوی تشکیل شده است به بررسی کتابهای درسی‌مدارس‌مشغولند شرکت کنندگان اکثرا دبیران رشته های ریاضی ، فیزیک ، شیمی وزیست شناسی‌هستند.

اتومبیل راننده کامیون را بکشتن داد

میمه ـ کامیون ۱۹۸۶۱ ـ اصفهان ،برانندگی علی‌بهبهانی ـ (۴۰ ساله) در کیلو متر۳۰ راه میمه ـ دلیجان ، با یک اتومبیل برخورد کرد. در این حادثه‌راننده‌کامیون جانسپرد! و اتومبیل ، محل حادثه را ترک کرد ، چون چگونگی حادثه مشکوک بنظرمیرسید، ماموران انتظامی دراین مورد به تحقیق پرداختند .

دکترمهدی ضرغامی مدیرعامل‌شرکت ملی صنایع مس ایران :

درآمد ایران از مس به یک میلیارد دلار خواهد رسید

★ تاسیسات جداسازی طلاو نقره از مس در مجتمع‌مس‌سرچشمه بوجود می‌آید .

سیاست فروش شرکت‌ملی صنایع مس‌ایران بزودی‌روشن خواهد شدوهم‌اکنون مقامات و کارشناسان این شرکت برای بازاریابی محصولات تولیدی شرکت مطالعات و گفتگو های وسیعی در جریان دارند .

دکتر مهدی ضرغامی مدیر عامل شرکت ملی صنایع مس این مطلب را در یک جلسه مطبوعاتی که بمناسبت آغاز هفتمین سال فعالیت و دومین سالگرد تاسیس شرکت مذکور برپا شده بود اعلام داشت .

وی افزود کوره ذوب مس و تغلیظ مجتمع مس سرچشمه تا مهر ماه امسال بکار خواهد پرداخت و باین ترتیب ایران میتواندمس‌تولید شده خود را از اواخرسال ۱۹۷۸ به بازار داخلی‌و بازار جهان عرضه نماید .

دکتر ضرغامی در مورد واحد تصفیه مس مجتمع یادآورد شد که این قسمت ظرف دوتا سه سال آینده بکار خواهد افتاد و باین ترتیب ایران‌قادر خواهد بودمحصولات مختلف مسی بخارج صادر کند .

درآمدایران

مدیر عامل شرکت‌ملی صنایع مس ایران متذکرشد که درآمد ایران از مس ،از حدود ۲۲۵ میلیون دلار شروع خواهد شدو بتدریج ظرف ۱۰ تا ۱۵ سال آینده به حدودیک‌میلیارد دلار خواهد رسید .

وی در مورد ظرفیت تولید مس سرچشمه توضیح داد که تولید مس از ظرفیت ۱۵۰هزار تن در سال بتدریج به ۳۰۰ هزار تن خواهد رسید و امید است با منابع مس دیگری که در نواحی‌آذربایجان وجنوب ایران کشف شده است‌مجموع تولید ، ظرف سال های بعد به حدود ۵۰۰ هزار تن‌برسد.

استخراج طلاونقره

ضرغامی اضافه کرد که برای استفاده از طلا و نقره موجود در سنگ های مس نیز تاسیسات لازم بوجود می‌آید، همچنین مواد دیگری مانند «ملیبدن» و «رینیوم» نیز که معمولا در معادن مس وجود دارد جدا خواهد شد .

از ملیبدن برای ساخت‌فولاد ضد زنگ و تولید لوله های گازاستفاده خواهدشدو سالیانه ۳ هزار تن از این ماده بدست خواهد آمد.

مجموع سرمایه‌گذاری در مجتمع‌مس‌سرچشمه ۷۹میلیارد برآورد میشود که ۶۰میلیارد ریال آن تاکنون مصرف شده است ، در مورد میزان مصرف مس کشوردکتر ضرغامی‌گفت: سال ۳۵ مصرف ۴۸ هزار تن بود که تا سال ۲۵۴۴ این رقم از مرز ۱۰۰ هزار تن خواهد گذشت و باین ترتیب تولیدات مجتمع مس سرچشمه ابتدا احتیاجات داخلی را تامین خواهد کرد و بوسیله صنایع جنبی تبدیل به مصنوعات‌مورد نیاز میشود و بقیه آن بخارج صادر خواهد شد .

آغاز هفتمین سال فعالیت و دومین سالگرد تاسیس شرکت عصر امروز در مجتمع مس سرچشمه جشن گرفته شد .

در این مراسم دکتر رضا امین وزیر صنایع و معادن و گروهی از مقامات این‌وزارت‌خانه و نمایندگان مطبوعات شرکت داشتندو پیام شاهنشاه بهمین مناسبت نیز قرائت شد.

کیهان نو
با تلفیق تجربیات ارزنده گذشته و بهترین امکانات کالجهای انگلستان برای نوجوانان شما محیط اطمینان بخشی است .
۹۷۸۳۳۶-۹۳۷۷۹۳-۴

آموزگار: قانون تظاهرات برای فضای بازسیاسی لازم است

در پایان جلسه‌دیروز هیئت وزیران اعلام شد سال آینده تولیدات داخلی جوابگوی احتیاجات‌سیمان‌کشور خواهد بود و نیازی به وارد کردن سیمان نخواهیم داشت .

همچنین گفته شد در بحر خزر یک خط کشتی رانی‌حمل بار و مسافر دایر خواهد شد و از این پس حفاری در خیابان ها و معابر عمومی هماهنگ خواهد شد .

هیئت وزیران دیروزتشکیل جلسه دادو به بررسی‌مسائل مملکتی پرداخت.در پایان‌جلسه پنج ساعت ونیمه‌هیئت وزیران جمشید آموزگار نخست وزیر در اجتماع خبرنگاران‌تصمیمات این جلسه را اعلام کرد.

نخست‌وزیر گفت : از این پس حفاری خیابان‌ها هماهنگ خواهد شد .

با توجه به مطالب رسانه های گروهی که چشم‌و گوش دولت هستند در مورد حفاری خیابان ها که از طرف دستگاه های مختلف انجام می شودو در مواردی دیده شده که پیمانکاری در مراحل حفاری کابل برق‌را قطع کرده‌و موجب خاموشی شده بود امروز شهردار پایتخت‌درجلسه هیئت دولت شرکت کرد و تصمیم گرفته شدکه‌یک کمیته هماهنگی باشرکت نمایندگان رده های بالای وزارتخانه ها درفواصل معین بطور مرتب‌در شهرداری تشکیل جلسه دهد و برای جلوگیری از بروز مشکلات سازمان های مختلف کارشان را هماهنگ کنند .

نخست وزیردر موردتصمیم دیگر هیئت وزیران گفت :

امروز کمیسیونی مامور بررسی وضع‌الونک نشین‌های اطراف شهر ها شد که یک برنامه گسترده‌ایست که وزیر مسکن و شهر سازی نیزاعلام کرده است و اخیرا گزارش هائی از دستگاه های مختلف و شهرستان ها رسیده بودکه اگر ایجاد مسکن ویژه شهر ها بشود سبب مهاجرت‌روستا نشینان به شهر ها خواهدشد وبهمین دلیل مقرر شد که سه تن از آقایان وزرا یک‌گزارش عملی در زمینه بهبود وضع مسکن در روستا ها و ایجاد صنایع کوچک در جوار آنها تهیه کنند که اجرای این طرح موجب جلوگیری از مهاجرت روستائیان میشود .

آموزگار درباره گزارش استانداران در مورد کندی پیشرفت طرح عدم تمرکز و اقدامات دولت گفت در این زمینه مسئله تفویض اختیارات وزیر به استاندار مطرح‌نیست، بلکه‌موضوع تفویض‌اختیارات به سازمان های محلی است که با انجام این کار در سطح استان و شهرستان هاوسپس به بخش ها امر مشارکت مردم در کار ها تحقق می یابد وباین ترتیب عدم تمرکز تحقق می‌گیرد .

عوارض گوشت

نخست وزیر سپس گفت : در این زمینه امروز در هیئت دولت بحث و بررسی شد و در مورد ماده ۱۲ مربوط به قانون گسترش کشاورزی تصمیم گرفته شد این اختیاربه استان‌هاو شهرستان‌هاواگذار بشود . این ماده قانونی در مورد تبدیل اراضی کشاورزی به ایجاد شهرک و کارخانه است که قبلا در مورداین‌زمین ها در تهران تصمیم گرفته می شد و سپس به تصویب‌هیات وزیران‌میرسید و امروز مقرر شد که در مورد تبدیل اینگونه اراضی از این پس باید در محل‌و زیر نظر استاندار تصمیم گرفته شود .

نخست وزیر درپاسخ‌پرسش یکی از خبرنگاران در مورد افزایش عوارض گوشت و سیاست دولت در این‌مورد گفت: افزایش این عوارض ازسوی انجمن‌شهر پیشنهاد شده که طبق قانون استقلال دارد و تصمیمات آن‌به‌دولت مربوط نمی شود و مردم نباید آنرا تصمیمی از سوی دولت‌تلقی کنند و دولت را مسئول تمام کارها بدانند ، زیرا از یکطرف گفته مشود چرا دولت اختیارات‌قانونی را به انجمنهای ملی‌نمیدهدو از سوی دیگر می خواهند دولت جوابگوی تصمیمات این انجمن‌ها باشد که‌خلاف قانون است، باید مردم نمایندگان انجمن‌های شهررا به کانون‌ها و شورا های حزبی دعوت کنند و دراین گردهمائی‌ها دلیل‌این افزایش را از نماینده مذکور سئوال کنند، زیرا این موضوعی نیست که بدولت مربوط باشد و دولت فقط‌میتواند بعنوان مصرف کننده این پرسش را بانمایندگان‌انجمن شهر مطرح کند، همانطور که امروز آقایان وزیران‌این سئوال رااز شهردارپایتخت کردند و دلیل این افزایش را جویا شدند و بعنوان همفکری و راهنمائی از شهردار تقاضا کردند که با اعضای انجمن شهر گفتگو کنند وتعدیلی‌دراین افزایش بوجود آورد.

آموزگار در ادامه سخنان خود گفت از سوی دیگردر انجمن شهر گفته شد که‌این افزایش از مردم گرفته نمی شود وازخزانه دولت‌تامین خواهد شد که این خودنیز خلاف قانون ومقررات‌است و یک انجمن ملی نمیتواند برای خزانه دولت تصمیم بگیرد وبودجه دولت را تعیین کند. مردم باید اینها را بدانند واگر این تصمیم را عادلانه نمی دانند باید به انجمن شهر اعتراض کنندو این مشارکت واقعی مردم است .

حمل‌بار و مسافر دربحر خزر

نخست‌وزیر سپس بااشاره به ضرورت حمل و نقل مسافر وبار از بنادر در بحر خزر گفت: یک خط کشتیرانی در بحر خزردایر خواهد شد و با مذاکراتی که با دولت اتحاد جماهیر شوروی بعمل آمده دو کشتی بظرفیت ۳ هزار تن خریداری خواهد شد که اولین کشتی یکسال دیگر تحویل میشود و برقراری سرویس حمل و نقل‌دریائی در بحر خزر سبب کم شدن تراکم ماشین در جاده های شمال و برقراری رفت‌وآمد دریائی خواهد شد .

نخست‌وزیر سپس‌به‌تصمیم دیگر هیات وزیران اشاره کرد و گفت علیاحضرت شهبانو در مورد استفاده تمام‌کارکنان دولت‌ازامکانات رفاهی و باشگاهی سازمان های دولتی که در اختیار برخی‌ازسازمانهای‌دولتی‌است اوامری صادر فرموده بودند که این دستور همان،وقع به‌وزارت اطلاعات و جهانگردی ابلاغ‌شد و امروز دستورالعمل آن مورد تصویب هیات دولت قرارگرفت. براساس‌این‌دستورالعمل‌دستگاه های دولتی که از این‌امکانات رفاهی استفاده میکنند باید به تناسب استفاده ، هزینه آنرا بپردازند،ولی اداره این‌سازمان های رفاهی برعهده سازمانی است که این امکانات رفاهی را دایر کرده است و درمورد پلاژها نیز به همین نحو عمل خواهد شد .

بازار سیاه سیمان

نخست‌وزیر سپس به نحوه توزیع سیمان اشاره کرد و گفت اخیرا گزارشی در مورد وجود بازار سیاه در توزیع سیمان‌رسیده که‌حاکی ازاجحاف به مصرف کننده است . برای رسیدگی به این موضوع کمیسیونی زیرنظر وزیرصنایع و معادن تشکیل شد که بطور مرتب این موضوع را پی‌گیری خواهد کرد و در مورد نحوه توزیع سیمان‌هائی که‌به کارخانه ها برای تحویل به پیمانکاران در مورد طرحهای خاص حواله میشود نظارت کامل‌بعمل خواهد آورد و باین ترتیب بازارسیاه سیمان ریشه‌کن خواهد شد .

نخست‌وزیر اعلام کرد که از سال آینده تولیدات داخلی جوابگوی احتیاجات‌سیمان کشور خواهد بود و دیگر نیازی به وارد کردن سیمان نخواهیم داشت .

نخست‌وزیر در مورد تصمیم دیگر هیات وزیران گفت بر اساس گزارش وزیر صنایع‌و معادن تعداد زیادی از طرح ـ هائی که در کشور اجرا میشود به کالاهائی نیاز دارند که مهندسین مشاور اغلب بدون توجه به تولید مشابه آن در ایران به خارج سفارش می ـ دهند که این کار هم سبب خارج شدن ارز از کشورو هم عدم بهره برداری کامل از تولیدات‌داخلی‌میشودو همانطور که شاهنشاه دراین مورد اوامر موکدی صادر فرموده‌اندامروز نیز به‌تمام دستگاهها تاکیدشد از کالاهائی که در داخل‌تولید میشود و از نظر کیفی نیز مرغوبیت کالاهای خارجی را دارد در کارها استفاده شودکه این اقدام در توسعه اقتصادی کشور نیز مفید و موثر خواهد بود .

آموزگار سپس گفت :یکی دیگراز تصمیمات امروزتاسیس کرسی زبان وادبیات فارسی در خارج است زیرا از کشورهای خارج درخواستهائی شده بود که برای اشاعه فرهنگ ایران و تسری زبان فارسی نیازمند استادان ایرانی هستند زیرا علاقه‌مندان فراگیری این رشته در این کشور ها افزایش یافته و بهمین دلیل امروز تصمیم گرفته شد که ده کرسی زبان فارسی در اختیار کشور های تونس ـ الجزایر ـ انگلستان و بنگلادش قرار گیرد تا موجبات اشعه فرهنگ ایران‌در این کشورهای درخواست‌کننده فراهم شود و هزینه آن نیز از اعتبارات دولت پرداخت میشود.

آموزگار سپس به پرسش یکی از خبرنگاران در مورد میزان خسارت سیل اخیر ایرانشهر گفت به استاندار سیستان‌و بلوچستان دستور داده شد که میزان خسارت‌ها بررسی و موجبات بازسازی و دوباره سازی نقاط سیل‌زده فراهم شود .

نخست وزیر سپس به آماری که یکی از روزنامه ها از میزان تلفات از مراجع مختلف انتشار داده بوداشاره کرد و گفت این موضوع در تمام دنیا اتفاق‌می‌افتد چون هر خبرنگار و هرسازمانی‌بر اساس‌اطلاعی که بدست‌آورده میزان تلفات و خسارت را منتشر میکند و معمولا مدتی طول میکشد که آمار اصلی منتشر شود و در موردمیزان تلفات و خسارت اینگونه سوانح آمار خبرگزاری‌پارس که مرجع رسمی کشور است صحیح خواهد بود .

لایحه تظاهرات

آموزگار در پاسخ پرسش یکی از خبرنگاران در مورد تدوین لایحه تظاهرات در ایران گفت : همانطورکه در باره فضای بازسیاسی صحبت میشود به‌موازات‌آن نیز باید لایحه‌ای برای انجام تظاهرات بصورت قانونی تهیه شود و همانطورکه میدانید در تمام کشورهائی که این گونه تظاهرات برگزار میشود قوانینی نیز برای چگونگی برپائی آن وجود دارد که در کشور ما نیز باید با توجه فضای بازسیاسی این قانون نیز وضع شود .

نخست‌وزیر در پایان به پرسش یکی از خبرنگاران‌در موردمصاحبه خبرنگارروزنامه کویتی السیاسه با آقای نخست‌وزیر و اظهارات‌ایشان در مورد انعقاد یك پیمان امنیتی بین کشور های‌حاشیه خلیج فارس گفت : روزنامه السیاسه شاید اظهارات مرا تحریف کرده باشد وموضوع پیمان مطلب جدیدی نیست و شاهنشاه آریامهر مکررا در بیانات و مصاحبه‌هایشان باین نکته اشاره کرده بودند . برای دفاع از استقلال کشور های خودمان یك پیمان بین کشور های حاشیه خلیج فارس منعقد شود که هنوز دنبال این فکر هستیم ، بنابر این مطالبی که در این مورد السیاسه نوشته برداشت‌درستی نبوده‌واستنباط شخصی خبرنگار بوده است .

فاجعه انفجار کپسول گاز هشداری است برای خانواده‌ها

تعداد مقتولین حادثه آتش سوزی خیابان هما به ۷ نفر رسید .

حادثه ساعت یک بعدازظهر روز ششم تیر ماه رخ داد ، سکینه دستوری زن۳۲ساله‌ای که‌بقصد تهیه ناهاربه‌آشپزخانه منزل رفته بود متوجه‌نشست گاز آشپزخانه‌شد، او همسرش حیدر کرامتی را در جریان گذاشت و سپس خواست‌برای درست کردن ناهار از چراغ والور استفاده‌کند ، با روشن کردن والور در یک لحظه کپسول گاز منفجر شد وبدنبال آن سکینه وهمچنین حیدر که قصد داشت کپسول را از محوطه آشپزخانه دور کند آتش گرفتند. بچه‌های زن و شوهر بادیدن این صحنه دلخراش برای نجات جان پدر و مادر خود بکمک‌آنها رفتند، ولی بچه‌ها یکی پس از دیگری آتش گرفتند، با سر و صدای اعضاء این خانواده پسر ۱۵ ساله همسایه بنام سیاوش محمدی برای نجات جان بچه‌های کوچک که در آتش میسوختند خود را به محل حریق رساند، اونیز در این حادثه دچار آتش سوزی شد .

دقایقی پس از این حادثه ماموران آتش نشانی خود را به محل حادثه رساندند و آتش را مهار کردند . مجروحین‌به بیمارستان سوانح وسوختگی انتقال داده شدند ولی شدت جراحات وارده بحدی بود که ۵ نفر از اعضاء خانواده و پسر ۱۵ ساله همسایه‌در همان ساعات اولیه درگذشتند .بقیه مجروحین تحت مراقبت قرار گرفتند ولی متاسفانه یکی‌دیگر از مجروحین بنام محمد جان خود را از دست داد و تعداد قربانیان حادثه آتش سوزی‌به هفت نفر رسید ، در این حادثه دلخراش و تاثر انگیز تنها دو نفر از اعضاء خانواده دهنفری جان سالم بدر بردند ،که یکی مادر بزرگ بچه ها و دیگری دختربچه‌ای بنام فریده است. دو نفر بقیه مجروحین که نسبت به سایرین کمتر صدمه دیده‌اندپس‌ازچند روزاستراحت در بیمارستان سوانح و سوختگی بمنزل بستگانشان منتقل شدند .

ماموران کلانتری ۱۰ تهران و مقامات دادگستری برای

محمد آخرین قربانی انفجار حیدر کرامتی پدر خانواده گاز .

جمیله کرامتی

علیرضا کرامتی

چگونگی وقوع حریق دست به تحقیقات دامنه‌داری زده‌اند.

در گفتگوئی که خبرنگار ما بایکی ازکارشناسان دستگاه‌ها و کپسول های گاز داشت ، و یاظهار نمود : خانواده ها در برابر حوادث ناشی از انفجار کپسول های گاز ،باید مراقبت شدید داشته باشند ، این اولین حادثه‌ای نیست که بوقوع پیوسته است ، منتهی در حوادث گوناگون انفجار کپسول های گاز هیجوقت تعداد قربانیان در یک حادثه به این اندازه نرسیده بود . وی افزود :مسئله سلامت شیر و پیچ های کپسول‌ونوع آنها در وضع ایمنی بسیار موثر است .

سیستم بعضی کپسول های گاز طوری است که خطر نشست گاز و بعد انفجار وجود دارد . این کارشناس گفت : علاوه بر خانواده ها، مسئولان و ماموران توزیع گاز و شرکت های پخش گاز از لحاظ مسئولیت و اخلاق باید به خانواده راهنمائی‌های لازم را بکنند و در کنترل و معاینه دستگاه ها و کپسول های گاز همیشه نظارت داشته باشند .

جسد جوانی بالای «تله‌سی‌یژ» دربند پیداشد

شمیران ـ خبرنگار اطلاعات

جسد متلاشی شده جوانی در بالای «تله‌سی‌یژ» «دربند» شمیران کشف شد .

جسد متعلق‌بجوانی بنام‌روحی اهل‌رشت و حدود۲۶ساله که هویت او روشن نشده.

جنازه مردجوان، ظهردیروز، توسط‌چندتن‌ازکوهنوردان که برای کوه‌پیمایی به بلندیهای «دربند» رفته بودند ،دیده شد و آنها پس از پائین آمدن از کوه ، ماجرا را به کلانتری ۱۰ اطلاع دادند .

افسر نگهبان کلانتری‌دربند،اداره‌پزشکی قانونی را از ماجرا آگاه ساخت و چون جسد در نقطه صعب‌العبوری قرار داشت ، برای پائین آوردن آن از گروه امداد و نجات آتش نشانی کمک گرفته شد .

ماموران گروه امداد و نجات آتش نشانی ، ساعت ۲و ۴۵ دقیقه بعد از ظهر دیروز ،به محل کشف جسد رفتند و جسد مرد جوان را که قسمتی از آن متلاشی شده بود، در یک پلاستیک‌پیچیدندو به «سربند» انتقال دادند .

در کنار جسد ، یک کیف محتوی مقداری پول ، یک بلیت اتوبوس رشت ـ تهران و یک سرنگ جهت تزریق مواد مخدر افتاده بود، هنوز علت مرگ جوان ناشناس روشن نیست .اما قراین نشان میدهد که او خودکشی‌کرده است .

این تصادف بخیر گذشت، اما همیشه همینطور است؟

بعد ازظهر دیروز اتومبیل‌پیکان ۸۳۱۹۹ تهران ـ ق هنگامیکه ازشمال بجنوب‌خیابان‌نشاط درحرکت بود در تقاطع گلشن با اتومبیل گالانت شماره۲۴۷۵۳ تهران۲۲ بشدت‌تصادف‌کرد. در این تصادف اتومبیل‌پیکان واژگون شد ولی خوشبختانه بهیچ یک ازسرنشینان دو اتومبیل آسیبی‌نرسید، کاردان فنی تصادفات ،علت تصادف را بی‌احتیاطی و عدم کنترل‌ازناحیه راننده‌اتومبیل‌پیکان گزارش کرده است.

حوادث کوتاه

تراکتور قربانی گرفت

جویبار- تراکتوری‌برانندگی حسن فعلی (سپاهی ترویج) و ساکن «کوه خیر» جویبار ، هنگامیکه به کنار دریای خزردر منطقه «لاریم» جویبار میرفت ، بعلت نامعلومی بروی یکجوان واژگون شد و او را کشت. قربانی حادثه حسن متولیان‌نام داشت و ۱۹ ساله بود.

کشف تریاك

مشهد- یک قاچاقچی با ۱۸ کیلوگرم تریاک توسط‌ماموران آگاهی مشهد دستگیر شد.

این قاچاقچی که غلامرضایی نام دارد، باپرونده تنظیمی تحویل مقامات قضایی شد.

یك کشته و۲مجروح

آسارا کرج ـ یک سرنشین پیکان ۴۳۴۲۸ـ مشهد درحادثه راه کرج ـ چالوس کشته شدو ۲ نفر دیگر بشدت آسیب‌دیدند. حادثه در ۵۰کیلومتری چالوس براثر برخورد اتومبیل پیکان با کامیون شماره ۴۴۴۱۶ تهران ـ ج براندگی عباس طالبی روی داد.

دراین حادثه ۳نفر ازسرنشینان پیکان بنامهای حسین فهیم ، عبدالعظیم عظیمی و غلامرضا مهدیزاده بشدت مجروح شدند وبه بیمارستان «کسری» کرج انتقال یافتند.

غلامرضا مهدیزاده در راه بیمارستان جان سپرد.

مردی را در خواب کشتند

برازجان ـ مردی بنام‌سیف‌الله مصدق‌زاده اهل و ساکن «نارستان»۳۵کیلو متری‌برازجان در بستر خواب براثر ضربات تبریک یاچندناشناس بقتل‌رسید. از عاملین این‌جنایت که‌انگیزه‌ای نامشخص دارد، ردپائی برجای نمانده است.

سقوط و مرگ

مشهد- کارگر ۶۵ ساله‌ای‌هنگام کار در یک ساختمان نیمه تمام دچار برق گرفتگی شد وجانش را از دست داد.

علی‌اکبر مالکی هنگامی که‌در طبقه دومیک ساختمان‌درخیابان «جنت» مشهد سرگرم کار بود دستش غفلتا به سیم برق‌خورد و به پائین سقوط کرد.

وی در این حادثه بعلت برخوردسرش‌با زمین‌جانسپرد. است .

زندگی حادثه دارد ، حادثه قصه میساز ...

قصه‌های زندگی

قتل‌درسحرگاه ـ ۲

تنظیم از : بهروز

یک ماه پس از آن بودکه عروسی قدرت و زیبا،جشن گرفته شد . قدرت ، عطر سکرآور و مست کننده تن زیبا را که در لباس و تور سپید عروسی ، زیبایی‌خیره کننده‌ای پیدا کرده بود ، به مشام می‌کشید و غرق‌در لذت میشد .

در همان لحظات ،قدرت متوجه شد که گهگاه نگاه «زیبا» برای چند لحظه به گوشه‌ای خیره میماند ..در آن نقطه‌ای که‌نگاه «زیبا» را به سوی خود می‌کشاند ، «محمود» یکی از جوانهای محله نشسته بود ...

«قدرت» چند لحظه‌بخود لرزید و داغ شد . اما بعد سعی کرد این جریان را صرفا یک تصادف تلقی کند .

شب در شور و شادی میگذشت .مهمانهادر هیجان جشن عروسی غوطه می خوردند و هیچکس به اطراف خود توجهی‌نداشت هیچکس متوجه نبود که درمیان زیبا و محمود ، با نگاههای بخصوص ، چه اشاراتی ردوبدل می‌شود.

شب به پایان میرسید و مهمانها دسته دسته، محل عروسی را ترک میکردند . پس از رفتن همه مهمانها بود که عروس و داماد به سوی حجله رفتند .

... دو هفته پس از عروسی بود که روزی ، قدرت هنگام برگشتن به خانه‌اش ، ناگهان سرکوچه بخود لرزید . چند لحظه ، آنچه را که دیده بودباور نکرد . اما درست بود ... این، محمود بودکه‌ازجلوی در خانه او عبور میکرد و به انتهای کوچه میرفت .

تردیدی رنج‌آلود به‌جان قدرت افتادو بعد باقدمهایی تند به سوی خانه‌اش رفت. او ، همینکه با خشم وارد خانه شد ، زیبا با کرشمه‌یی زنانه از جا برخاست و به سوی قدرت‌رفت، دستهایش را دور گردن قدرت حلقه کرد و با ناز و ادا گفت :

ـ عزیزم خوب‌شدرسیدی دارم بلوز قشنگی را که خواسته بودی برایت تمام میکنم . میخواستم تا همین جا که آن را بافته‌ام به‌تن‌ات امتحان کنم که بزرگ یا کوچک از آب درنیاید .

قدرت یک لحظه‌چشمهایش را بست و با خوداندیشید: «نه ، من بیهوده به زن زیبایم بدبین شده‌ام .چطور ممکن است او به من‌خیانت کرده باشد .. حرکاتش ، حرفهایش ونگاههایش‌نشان میدهد که چطور دیوانه‌وار عاشق من است » .

... و با لبخند زیبا را بوسید و بلوز ناتمام را بر تن کرد .

●

اما ، فقط سه روزبعد همه‌چیز به‌هم ریخت .این‌بار مادر قدرت بود که تخم تردید را در دل پسرش کاشت . وقتی قدرت به خانه آمد ، مادرش او را به کناری کشید و گفت :

ـ پسرم نمیدانم‌چه‌بگویم. ولی ... امروز وقتی‌داشتم عروسی قدرت و زیبا،جشن گرفته شد . قدرت ، عطر سکرآور و مست کننده تن زیبا را که در لباس و تور سپید عروسی ، زیبایی‌خیره کننده‌ای پیدا کرده بود ، به مشام می‌کشید و غرق‌در لذت میشد .

در همان لحظات ،قدرت متوجه شد که گهگاه نگاه «زیبا» برای چند لحظه به گوشه‌ای خیره میماند ..در آن نقطه‌ای که‌نگاه «زیبا» را به سوی خود می‌کشاند ، «محمود» یکی از جوانهای محله نشسته بود ...

«قدرت» چند لحظه‌بخود لرزید و داغ شد . اما بعد سعی کرد این جریان را صرفا یک تصادف تلقی کند .

شب در شور و شادی میگذشت .مهمانهادر هیجان جشن عروسی غوطه می خوردند و هیچکس به اطراف خود توجهی‌نداشت هیچکس متوجه نبود که درمیان زیبا و محمود ، با نگاههای بخصوص ، چه اشاراتی ردوبدل می‌شود.

شب به پایان میرسید و مهمانها دسته دسته، محل عروسی را ترک میکردند . پس از رفتن همه مهمانها بود که عروس و داماد به سوی حجله رفتند .

... دو هفته پس از عروسی بود که روزی ، قدرت هنگام برگشتن به خانه‌اش ، ناگهان سرکوچه بخود لرزید . چند لحظه ، آنچه را که دیده بودباور نکرد . اما درست بود ... این، محمود بودکه‌ازجلوی در خانه او عبور میکرد و به انتهای کوچه میرفت .

تردیدی رنج‌آلود به‌جان قدرت افتادو بعد باقدمهایی تند به سوی خانه‌اش رفت. او ، همینکه با خشم وارد خانه شد ، زیبا با کرشمه‌یی زنانه از جا برخاست و به سوی قدرت‌رفت، دستهایش را دور گردن قدرت حلقه کرد و با ناز و ادا گفت :

ـ عزیزم خوب‌شدرسیدی دارم بلوز قشنگی را که خواسته بودی برایت تمام میکنم . میخواستم تا همین جا که آن را بافته‌ام به‌تن‌ات امتحان کنم که بزرگ یا کوچک از آب درنیاید .

قدرت یک لحظه‌چشمهایش را بست و با خوداندیشید: «نه ، من بیهوده به زن زیبایم بدبین شده‌ام .چطور ممکن است او به من‌خیانت کرده باشد .. حرکاتش ، حرفهایش ونگاههایش‌نشان میدهد که چطور دیوانه‌وار عاشق من است » .

... و با لبخند زیبا را بوسید و بلوز ناتمام را بر تن کرد .

●

اما ، فقط سه روزبعد همه‌چیز به‌هم ریخت .این‌بار مادر قدرت بود که تخم تردید را در دل پسرش کاشت . وقتی قدرت به خانه آمد ، مادرش او را به کناری کشید و گفت :

ـ پسرم نمیدانم‌چه‌بگویم.

ادامه دارد

پدر بیك‌ایمانوردی کشته شد

پدر «رضا بیک ایمانوردی» هنرپیشه معروف فیلمهای‌تجاری که هفته گذشته بدنبال یک حادثه رانندگی در بیمارستان شهباد بستری شده بود دیروز در این بیمارستان درگذشت.

ارسلان پدر بیک ایمانوردی که ۷۶ سال داشت هفته گذشته هنگامی که از خیابان شهر آرا می‌گذشت بااتومبیل شماره ۸۱۹۱۲ تهران به رانندگی عباس سرشار برخورد کردو بعلت جراحات وارده به بیمارستان شهباد انتقال یافت. معالجات در موردوی موثرواقع نشد وسرانجام بعدازظهر دیروز در بیمارستان جان سپرد.

پرونده این حادثه در دادسرای ناحیه‌یازده تحت‌رسیدگی است و راننده‌اتومبیل نیز تاتعیین تکلیف قانونی درزندان بسر میبرد.

دختر خردسال در آغوش مادرش کشته‌شد

شهسوار ـ خبرنگاراطلاعات :

بی‌احتیاطی یک راننده در خیابان «سبزه میدان» شهسوار دختر خردسالی را بکشتن داد.

یک وانت بار مزدا کمراننده‌گی آنرا شخص ناشناسی بعهده داشت‌هنگامیکه‌بسرعت ازخیابان «سبزه‌میدان» شهسوار میگذشت رهگذری بنام صغری نوروزی را که دختر خردسال خود را در آغوش داشت زیر گرفت وبه سرعت‌از محل حادثه دور شد. در این حادثه فیروزه دختر خردسال کشته‌شد ومادرش(صغری)که بشدت آسیب دیده است‌در بیمارستان شیروخورشید سرخ شهسوار بستری شد ، ازراننده مزدا اثری بدست نیامده است

شاگرد اول

آقای فرهادرایزن دانش‌آموز کلاس دوم دبستان نیما درسال تحصیلی ۳۷ـ۳۶ با معدل ۲۰ حائز رتبه اول شده است .

آ ـ ۴۵۵۵

مدیرعامل یک شرکت به‌اتهام اغفال منشی خود بازداشت شد

منشی‌یکی‌از شرکتهای‌خصوصی بنام «فاطمه» معروف به شهناز ضمن شکایتی که به کلانتری۴ تسلیم کرد مدعی شد ، مورد تجاوز مدیر عامل شرکت قرار گرفته است.

باطرح این شکایت ماموران فاطمه را که نوزده ساله است برای معاینه به پزشکی قانونی فرستادند . در پزشکی قانونی پس از معاینه تایید شد که به وی تجاوز شده است.

شهناز در این مورد به خبرنگار ما گفت: مدیر عامل شرکتی که در آن منشی بودم از مدتها قبل باوعده ازدواج سرصحبتهای خصوصی را با من باز کردو سرانجام هفته‌قبل در شرکت بامن رابطه برقرار کرد. چند روز بعد از این‌اتفاق به او گفتم حالا که کار از کار گذشته بهتراست بخواستگاریم بیائی ولی او بمن جواب رد داد وماجرا را انکار کرد و گفت که زن وبچه دارد وبهتر است اینفکر را از سرم بیرون کنم. منهم که خود را اغفال شده دیدم ماجرا را به کلانتری اطلاع دادم. در حال حاضر مدیر عامل شرکت باتهام اغفال شهناز زندانی است و تحقیق‌در این مورد ادامه دارد.

زنی رادر «شهریار» گرج کشتند

کرج ـ خبرنگار اطلاعات

زن ۳۸ ساله‌ای را کشتند و جسدش را پشت یک گاوداری در روستای «قره‌تپه» درنزدیکی «شهریار» گرج انداختند.

یکی ازافراد محلی‌بهماموران پاسگاه ژاندارمری شهریار خبرداد که جسد زن جوانی پشت یک گاوداری افتاده‌است.

ماموران به محل رفتند و جسد را به پزشکی قانونی گرج انتقال دادند.

پزشک قانونی گرج پس از معاینه جسد اعلام کرد که این زن بر اثر ضربات پی‌درپی که به ناحیه سرش وارد شده‌کشته شده است و ٤ روز از مرگش می‌گذرد.

مرگ ۴ کودک دریخچال مدرسه همچنان مبهم است

حسن آبکی سرایداردبیرستان جعفری برای پاره‌ای تحقیقات در رابطه باخفه شدن چهار کودک دریخچال بوفه مدرسه به دادسرا احضار شد .

چند روز قبل جسد چهار کودک به‌اسامی فاطمه، حسن، فرشته وحسین درحالیکه چند روز از مفقود شدن آنها می‌گذشت دریخچال‌بوفه‌دبیرستان جعفری واقع در بازارچه نو ، شاهپور بدست آمد .

قبل از اینکه جسد بچه ها پیدا شود ماموران انتظامی باتوجه به گفته های‌زین‌العابدین قیامی پدر سه تن از بچه ها ، حسن آبکی سرایدار سابق مدرسه را دستگیر کردند .

زین‌العابدین به ماموران‌گفته بود که من به حسن آبکی مشکوک هستم ودر این چند روز چند بار مارا تهدید کرده است و از قضا روزی‌که بچه‌ها گم شدند حسن به دیدن زین‌العابدین رفته بود .

پس از کشف جسد بچه‌ها ، بیهقی بازپرس دادسرا باتوجه به شکل حادثه دستوراتی به کلانتری ۱۲ داد تاطبق آن درباره جزئیات حادثه تحقیق شود .

صبح دیروز ماموران‌کلانتری ۱۲ پرونده حادثه را همراه حسن آبکی که بعنوان مظنون قبل از کشف اجساد دستگیر شده بود به دادسرا آوردند.

بیهقی بازپرس شعبه هفت دادسرا که مامور رسیدگی به پرونده این حادثه میباشد پس ازمطالعه پرونده‌نتیجه تحقیقات را کامل ندانست و پرونده و متهم را برای تحقیق بیشتر به کلانتری دوازده تهران عودت داد .

۲ نفر از قربانیان سانحه‌هوائی رامسر دردورود بخاك سپرده‌شدند

فریدون فروتنی

دورود ـ خبرنگار اطلاعات:

اجساد دو هنرجوی‌دورودی که‌درجریان سانحه هوائی‌در فراز آسمان رامسر کشته شدند درگورستان «باغ‌بهشت»دورود بخاك سپرده شد.

این دو هنرجو مسعود شفیعی وفریدون فروتنی نام داشتند که همراه چهارنفراز هنرجویان خرم‌آبادی دربرخورد دو هواپیمای اموزشی درجنگل های رامسر کشته شدند .

در مراسم‌خاکسپاری هنرجویان دورودی گروه کثیری از مردم شهر شرکت داشتند و در فم جوانان از دست‌رفته گریستند.

مسعود شفیعی پسر قنبرعلی شفیعی‌رئیس‌انجمن شهر دورود بود.

هنگام تشییع جنازه دوهنرجو ، بازار دورود تعطیل بود و صدها اتومبیل بانوارهای‌مشکی در خیابانهای این شهر بحرکت درآمد.

مسعود شفیعی

افتتاح تراس تابستانی
شکوفه‌نو

هایده
بانوی آواز ایران
و ...

فرشته
ویك شوکامل‌خارجی در
باکارا
۸۹۸۲۰۸ـ ۸۹۵۱۷۷
مجهز به دستگاه های تهویه‌مطبوع‌و خنك‌کننده

شهره

شهرام

سیدکریم
و برنامه های جالب خارجی
شکوفه‌نو
۵۴۴۰۴۴ ـ ۵۴۳۰۳۳

اطلاعات بانوان ۵۱

دراین شماره اطلاعات بانوان بخوانید :

مد روز تهران :

برای قهرلندن و جنوب فرانسه ... برای طلاق آمریکا

باغ وحش ایرانی درلندن به ابتکار مش‌فتح‌الله

ازبیماری قلبی‌چگونه پیشگیری‌کنیم؟

آیا لاغری مترادف با جوانی و سر زندگی است و چگونه‌میتوان‌ازلاغری توام با تندرستی برخوردار شد.

باچهره‌های معروف‌تنیس در ویمبلدون آشنا شوید

عشق و ناکامی من، بایك شیخ‌عرب:

آماده بودم که‌به‌حرمسرای اوبروم و«هووی» همسرش باشم ،اماچون‌به گونه یك زن غربی عمل کردم ،رویاهایم درهم ریخت...

چگونه از پیوستن‌به‌سپاه «دریغاگویان» و«افسوس خوران» خودداری کنیم ؟

در چه مواردی زن‌و شوهر حق‌طلاق دارند ؟

این مطالب تازه و جالب راهمراه ده‌هامقاله ، رپورتاژ وداستان‌دلچسب متنوع ودلنشین‌دیگر، د د این شماره اطلاعات بانوان مطالعه فرمائید .

اطلاعات بانوان سه‌شنبه‌ها منتشر میشود

نمایندگی محصولات ایرانیت در کرج
تلفن ۳۳۰۰ـ ۰۲۲۲۱
آ ـ ۲۳۵۱

علاقمندان آموزش درهرزمینه
یکشنبه صفحه
نیازمندیهای آموزشی اطلاعات
را مشاهده می‌کنند

اطلاعیه

تعمیرگاه‌ونماینده‌فروش‌شماره۶۴
ایران ناسیونال آماده قبول‌خدمات
بعداز فروش، وتحویل فوری پیکان
وانت واونجر میباشد .
آدرس : بعداز میدان شهیاد مقابل
پل فرودگاه مهرآباد شرکت
رامشیو تلفن ۹۵۵۸۵۵

مجالس ترحیم

با نهایت تاسف درگذشت ناگهانی همسر، پدر، برادر گرامیمان شادروان **مهندس نصرالله نورائی** را به اطلاع خویشاوندان و دوستان میرسانیم. مجلس ترحیم (زنانه و مردانه) آن فقید از ساعت ۱۶تا۱۸ روز پنجشنبه ۲۲ تیرماه در خانقاه صفی علیشاه منعقد خواهد بود.

اشرف نورائی (دبیری)، لیلا نورائی، مریم نورائی، جواد نورائی، عزت‌الله نورائی، حبیب‌الله نورائی، نعمت‌الله نورائی، بتول نورائی، امانت، مهندس حسین گیاهی.

آ ـ ۴۵۸۹

اطلاعات ـ مصیبت وارده را به خانواده‌های عزادار تسلیت می‌دهد.

باکمال تاسف وتاثر فوت ناگهانی مادر عزیزمان **حاجیه خانم هاجر شریعتمدار طالقانی** متعلقه مرحوم مغفور مصطفی شریعتمدار طالقانی را باطلاع فامیل ودوستان میرساند. مجلس ترحیم مردانه وزنانه آن مرحومه روز چهارشنبه ۲۱ر۴ر۳۷ از ساعت ۳تا۵ بعداز ظهر در مسجد مجد منعقد خواهد بود ضمنا مراسم هفتمین شب درگذشت آن‌مرحومه روز شنبه ۲۴ر۴ر۳۷ از ساعت ۵تا۷ بعداز ظهر در سالن شماره ۳ بهشت زهرا برگزار میشود.

عباس، محترم، احترام، عشرت، بهجت، شکوه، منیراعظم، ایراندخت ودکترمحمود شریعتمداری، نصیرالدین دهلوی، ضیاءالدین دهلوی، دکتر محمد امین کاردان، شریف راشدی، نادر علاءالدینی، وخانواده‌های: شریعتمداری، دهلوی، کاردان، راشدی، علاءالدینی، صداقتی، مصباح، حیدرپور، جهانی.

آ ـ ۴۵۹۱

اطلاعات ـ مصیبت وارده را به خانواده‌های عزادار بخصوص بازماندگان آنمرحوم تسلیت می‌دهد.

بانهایت تاسف وتاثر درگذشت همسر ـ مادر ـ خواهر عزیزمان شادروان **حورا خانم قویمی آل‌آقا (کیانوری)** را باطلاع خویشان میرسانیم.

محمد مهدی قویمی آل‌آقا، دکتر فرزانه قویمی آل‌آقا (ناصر قدوسی)، دکتر فرشته قویمی آل‌آقا، دکتر ربابه کیانوری، لطف‌اله قویمی.

آ ـ ۴۵۴۷

باکمال تاثر وتاسف فوت بانوی باتقوی ووارسته **حورا خانم قویمی آل‌آقا (کیانوری)** را باطلاع فامیل و دوستان میرسانیم مجلس ختم مردانه وزنانه آن مرحومه از ساعت ۶ الی۸ بعداز ظهر روز چهارشنبه ۲۱ر۴ر۳۷ در خانقاه صفی علیشاه برقرار میباشد.

خانواده‌های: کیانوری، قویمی آل‌آقا، ناصر قدسی، قویمی، شیرمستی، تقوی، اخوی، آل‌آقا، طباطبائی، بهبهانی، نبوی نوری، پرچم، مهاجری، آشتیانی، شهمنش، سجادی، غروی، سرکرده، خویشان، وابسته.

آ ـ ۴۵۴۷

باکمال تاسف وتاثر درگذشت ناگهانی **حاج حسن فرجاد** راکه از خدمتگذاران دربار حسینی بودند باطلاع‌دوستان و همشهریان میرساند. مجلس ختم مردانه و زنانه‌آنمرحوم روز چهارشنبه ۲۱ر۴ر۲۵۳۷ از ساعت ۵ الی ۷ بعد از ظهر در مسجد گیلانیها واقع درتکیه‌دولت منعقد میباشد.

هیئت گیلانیان مقیم مرکز تکیه دولت

آ ـ ۹۴۴۰

باکمال تاسف وتاثر درگذشت ناگهانی **حاج حسن‌فرجاد** بزرگ خاندان را باطلاع فامیل و دوستان می رساند. مجلس ترحیم مردانه و زنانه آن مرحوم روز چهارشنبه ۲۱ر۴ر۲۵۳۷ از ساعت ۵ الی۷ بعداز ظهر در مسجدگیلانیها واقع در تکیه دولت منعقد میباشد.

خانواده‌های فرجاد، مجیب یزدانی، اعلائی، تغابنی، مرتضوی، احمدی، خیرخواه، صفاری، منتشری، کلاهی، منصف شکری، جهان، مقدم، حق‌شناس، سبحانی‌پور، فلاح، توکلی.

آ ـ ۹۴۴۱

اطلاعات ـ مصیبت وارده را به خانواده های عزادار بخصوص بازماندگان آنمرحوم تسلیت می‌دهد.

با تاسف فراوان فوت شادروان **آقای محمد غفاری** قاضی اسبق دادگستری‌را باطلاع اقوام و دوستان میرسانیم مجلس ختم زنانه ومردانه آن فقید سعید روز پنج شنبه ۲۲ر۴ر۲۵۳۷ از ساعت ۱۷ تا۱۹ در مسجد الجواد برقرار است

ضمنا شب هفت آن مرحوم روز جمعه ۲۳ر۴ر۲۵۳۷ از ساعت ۳تا۵ بعدازظهر در سالن شماره ۲ بهشت زهرا برپا میباشد.

عفت غفاری، محمود غفاری، احمد فرزین‌خو، همایون و هاله فرزین‌خو، فتحعلی شاپوری، غلامعلی شاپوری، احمد شاپوری، عباس شاپوری، محمد شاپوری، رضا و منوچهر شاپوری، اسماعیل و محمد مهدی غفاری، ایرج و رضا غفاری، عباس و هاشم ثامنی، مهندس احمد توکلی هدایت‌پور، هاشم ظهریه، مشیری، کاشانی.

آ ـ ۲۳۶۸

دوستان و همکاران اداری محمود غفاری دروزارت اموراقتصادی ودارائی باکمال تاسف فوت شادروان **محمد غفاری** قاضی اسبق دادگستری و برادر بزرگ محمودغفاری را باطلاع میرسانند مجلس ختم زنانه ومردانه آن فقید سعید روز پنجشنبه ۲۲ر۴ر۳۷ از ساعت ۵تا۷ بعد از ظهر در مسجد الجواد میدان ۲۵ شهریور برپاست.

مرتضی خطیبی، سید علی اصغر طباطبائی، علی‌اردلان، فرامرز خسروانی، بهمن احمدی.

آ ـ ۲۳۶۹

اطلاعات ـ مصیبت وارده را به خانواده‌های عزادار بویژه به بازماندگان آنمرحوم تسلیت می‌دهد.

بانهایت تاثر و تاسف فوت ناگهانی آقای **امیر صادق طلب‌حقیقی** راباطلاع عموم دوستان وفامیل‌میرساند مجلس ختم زنانه ومردانه آنمرحوم روز چهارشنبه ۲۱ر۴ر۳۷ از ساعت ۱۷ الی ۱۹ در مسجد توتونچیان واقع در خیابان غفاری منعقد میگردد.

خانواده‌های: حاج رضا شیردل، محمد، حسین، حسن، مرتضی و محسن شیردل، حسن کامکار، جمشید و فرشید خلیلی، اجاقی انجدانی.

دوستان: سعید کمال، شهاب ودیگر دوستان.

آ ـ ۹۴۳۷

اطلاعات ـ مصیبت وارده را به خانواده‌های عزادار تسلیت می‌دهد.

بنده مخلص خدا **قدرت‌اله روحانی** درپناه پروردگار مقر گزید جلسه تذکر آن فقید پنجشنبه ۲۲ تیرماه از ساعت ۷ تا ۱۰ بعداز ظهر در آدرس زیر برگزار میشود.

آدرس: خیابان کوروش کبیر بالاتر از ظفر خیابان یخچال خیابان هدایت بطرف‌شمال کوچه جورابچی‌قواره چهارم شمالی منزل دکتر پرویز روحانی.

دکتر پرویز روحانی

آ ـ ۹۴۲۸

اطلاعات ـ مصیبت وارده را بخانواده‌های عزادار تسلیت می‌دهد.

باکمال تاسف فوت **گوهر هودایان** همسر یعقوب شیبانی و خواهر دکتر معلم ومادر موسی رازبان ویوسف وپرویز ودکتر عزت‌اله شیبانی را به‌اطلاع میرسانیم مجلس ترحیم پنجشنبه ۲۲ تیر در کنیسای یوسف‌آباد خیابان ۱۵ ساعت ۱۷ تا۱۹ برگزار میگردد

خانواده‌های معلم، رازبان، شیبانی، زیوری، گلیاردی، دماوندی، میوریان.

آ ـ ۹۴۲۹

اطلاعات ـ مصیبت وارده را به خانواده‌های عزادار تسلیت می‌دهد.

هیئت مدیره وکارکنان شرکت سهامی تولیدی مرتب ضمن عرض تسلیت‌درگذشت فقیده سعیده **بانو صدیقه کهبد** همسر جناب آقای بهاءالدین کهبد رئیس هیئت مدیره شرکت و مادر گرامی جناب آقای پرویز کهبد و جناب آقای سعید کهبد را باطلاع میرساند مجلس ختم زنانه ومردانه ازساعت ۵ تا۷ بعد ازظهر روز چهارشنبه در مسجد مجد منعقدمیباشد

مدیر عامل ـ علی‌اکبر خاکباز

آ ـ ۹۳۸۸

هیئت مدیره وهیئت عامله و کارکنان بانک ایران و انگلیس‌ضمن‌عرض تسلیت درگذشت فقیده سعیده **بانو صدیقه کهبد** همسر جناب آقای بهاءالدین کهبد ومادر گرامی جناب آقای پرویز کهبد اعضاء هیئت مدیره بانک را باطلاع می رساند مجلس ختم زنانه ومردانه از ساعت ۵تا۷ بعد از ظهر روز چهارشنبه ۲۱ر۴ر۳۷ درمسجد مجد منعقد میباشد.

بانک ایران و انگلیس

خانواده‌های عزادار کهبد ـ نهاوندی ـ فاطمی ـ ذکائی ـ صفائی ـ طاهریان ـ کبیری ـ ناجی و یوسفی.

درنهایت تاثر و تالم درگذشت بانوی‌نیکوکار **صدیقه کهبد** همسر مهربان و گرامی جناب آقای بهاءالدین کهبد ومادر عزیز وارجمند جناب آقای پرویز کهبد و جناب آقای سعید کهبد و بانومهین کهبد را باطلاع خویشاوندان دوستان و آشنایان میرسانند مجلس ترحیم زنانه و مردانه آن فقیده سعیده درروز چهارشنبه ۲۱ تیرماه ۲۵۳۷ ازساعت ۵تا۷ بعدازظهر در مسجد مجد برگزار میباشد.

خانواده های کهبد و خانواده های نهاوندی ـ شمس‌الدین ضیاءالدین ـ کمال‌الدین ـ رکن‌الدین ـ علی احمد شکرالله ـ روح‌الله عزت ـ افسر ـ اشرف ـ فریده و آذر نهاوندی وسایر فامیلهای وابسته.

آ ـ ۹۳۸۵

یادبود

بمناسبت چهلمین‌روز درگذشت‌شادروان بانو **حاجیه‌فخرالملوک غیاثوند** مجلس‌یادبودی‌ازساعت۱۹ روزیکشنبه۲۵تیرماه‌جاری درمنزل واقع در دروس ـ خیابان شیبانی پلاک ۵۳ برگزارمیگردد.

از طرف بازماندگان ـ دکتر منوچهرغیاثوند

آ ـ ۴۵۵۳

پنجشنبه ۲۲ تیرماه جاری چهلمین روز درگذشت عزیز از دست رفته ما محمدعلی قوامی است. مجلس یادبود از ساعت ۱۸ تا ۲۰ در خانه آنمرحوم بپا خواهد بود.

طیبه قوامی

آ ـ ۴۵۵۷

روز پنجشنبه ۲۲ تیرماه مصادف با سالروز درگذشت همسر مهربان وپدر ارجمندمان شادروان **اسمعیل سررشته‌داری** میباشدکه هزینه برگزاری مجلس یادبود آنمرحوم صرف امور خیریه‌خواهد شد.

احترام‌الملوک ـ فریدون ـ مرتضی ـ نسرین سررشته‌داری

آ ـ ۹۳۲۷

تسلیت

همکار محترم جناب آقای علی حاج ابراهیمی

مصیبت وارده را از صمیم قلب تسلیت عرض نموده واز خداوند بزرگ طول عمر وصبر وشکیبائی برای کلیه بازماندگان بویژه آن‌جناب آرزومندم.

محمود قدیری

آ ـ ۹۴۷۰

جناب آقای محمود موسوی

با اندوه وتاسف فراوان مصیبت وارده را به جنابعالی تسلیت عرض میکنیم.

میرعابدین کابلی، یحیی کوثری، محمد رحیم صراف، فرامرز سمیعی، مهدی رهبر، افسانه خلعتبری، توران نوری زاده، مینا فتح‌رازی، پرویز صلاحی وعباس شریفی.

آ ـ ۹۴۳۰

جناب آقای محیی‌الدین کاظمی

مصیبت وارده را بجنابعالی و خانواده محترمتان تسلیت عرض نموده بقاء وسلامتی آن‌خانواده گرامی رااز درگاه خداوند متعال آرزومندیم.

مهندس حسین دفتریان، عبدالعزیز قطب، دکتر شیخ‌نیا، دکتر علی امینی، دکتر قادری‌نژاد، حسن آخشیجی، ناصر امیر مکری، کریم شایسته.

آ ـ ۴۵۸۷

همکار ارجمند آقای نادر عکاشه

مصیبت وارده را تسلیت عرض نموده بقای عمر شما وسایر بستگان‌را ازخداوند متعال خواهانیم.

کارکنان دفتر فنی نیروی دریائی

آ ـ ۹۴۳۳

جناب آقای منصور رزوان

مصیبت وارده را تسلیت عرض میکنیم.

شرکت ایران پلاتو پیمان

جناب آقای بهاءالدین کهبد رئیس هیئت مدیره شرکت مرتب

کارگران و کارمندان کارخانه لندرور مصیبت‌وارده‌را تسلیت عرض نموده سلامتی بازماندگان‌را از خداوند متعال مسئلت دارم.

رئیس کارخانه لندرور ـ مهندس کاظمی

آ ـ ۹۴۷۳

دوست عزیز بهمن گرجی

ما را درغم خود شریک بدان.

مهتاب واقفی، میترا فتحیان، لعبت مهاجری.

آ ـ ۹۴۷۲

شهناز و سیامک عزیز

باقلبی آکنده ازغم واندوه خودمرا دراین مصیبت شریک میدانم و از خداوند بزرگ برایتان صبر و شکیبائی آرزو میکنم.

یعقوب جعفری

آ ـ ۹۴۸۳

جناب آقای بهاءالدین کهبد ـ جناب آقای پرویز کهبد ـ جناب آقای سعید کهبد

با نهایت تاسف مصیبت وارده را تسلیت عرض نموده بقای عمر آن ذوات محترم را از خداوند متعال مسئلت‌دارم

علی اکبر خاکباز

آ ـ ۹۴۷۴

جناب آقای عباس خلیلی

معاونت محترم اداره کل کار وامور اجتماعی تهران

درگذشت دائی گرامیتان موجب کمال تاسف و تاثر گردید مصیبت وارده را به‌عموم فامیل‌های محترم بخصوص به‌جنابعالی صمیمانه تسلیت میگوئیم

اعضای هیئتهای حل اختلاف

اداره کل کار وامور اجتماعی تهران

آ ـ ۹۴۸۴

تسلیت

دوست و همکار گرامی جناب آقای علی حاجی ابراهیمی

فوت جانگداز برادر عزیزت موجب کمال تاثر وتاسف گردید بدینوسیله مصیبت وارده را به جنابعالی وخانواده محترم حاجی ابراهیمی تسلیت عرض نموده بقاء عمر و سلامتی جنابعالی و خاندان گرامت را از خداوند متعال مسئلت دارم.

ابوالفضل چراغچیان

آ ـ ۹۴۷۰

همکار عزیز آقای علی حاجی ابراهیمی

مصیبت وارده را به شما و خانواده محترمتان تسلیت عرض می‌نمائیم.

کاظم واعظی، محمد رضا ایپکچی، کمال ایروانی.

آ ـ ۹۴۳۲

همکار عزیزمان آقای امیر هوشنگ شیرازیان

واقعه مولمه فوت ابوی محترمتان موجب کمال‌تاسف وتاثر عموم ما گردید.

ضمن تسلیت وابراز همدردی امیدواریم خداوند به جنابعالی و سایر بازماندگان محترم داغدیده صبر وشکیبائی عنایت فرماید.

هیئت مدیره و کارکنان

شرکت سهامی خاص اتو تهران

آ ـ ۹۴۳۱

همکار گرامی جناب آقای عیسی سلیمانی

مصیبت واردهرا تسلیت عرض می‌نماییم.

کارکنان شرکت بوتان. سهامی خاص

آ ـ ۹۴۳۵

جناب آقای محسن شریفرازی

ریاست انتظامات بایر ایرانشیمی

درغم مرگ دوشیزه زمرد شریفرازی ما نیز شریک‌هستیم.

از طرف کارکنان شرکت ایرانشیمی ـ محمود امیری حسنوند

آ ـ ۲۳۴۶

خانواده‌های محترم شریفی اصفهانی واصغرنژاد

پرسنل‌فنی آموزشگاه خلبانی فوت‌جانگدازمرحومین‌حجت‌اله شریفی اصفهانی واحمد اصغرنژاد را تسلیت عرض نموده و درغم شما شریک میباشند.

غلامحسین فربهی

آ ـ ۴۵۶۳

خانم رشیده‌موسوی

سوگ وارده را تسلیت میگوئیم.

کارکنان اداره کل سازمانهای کارگری وکارفرمائی

آ ـ ۹۳۹۰

دوست و همکار ارجمند جناب آقای محمود عطارد

درگذشت برادر گرامیتان را تسلیت گفته وخود را در غم‌شما شریک میدانیم.

بیژن مشاور ـ بشری ـ وحیدی‌زاده ـ فرجی ـ زمان‌فر ـ رستمی ـ فهیمی ـ تابش ـ خباز ـ محقق ـ زهرائی.

آ ـ ۴۵۶۵

همکار عزیز خانم مهری احسان‌پناه

باتاثر فراوان درگذشت نابهنگام همسر گرامیتان شادروان میر شفیع عطارد را تسلیت گفته وخود را در غم شما شریک میدانیم.

روابط عمومی بانک تهران

آ ـ ۹۳۹۱

جناب آقای هوشنگ‌نیا

مصیبت وارده را ازصمیم قلب تسلیت میگویم.

غلامحسین صبوری

آ ـ ۹۴۴۲

جناب آقای حاج طاهر ارسطوپور میعادیان

بدینوسیله مصیبت وارده را صمیمانه بجنابعالی تسلیت عرض نموده واز خدای بزرگ برای کلیه بازماندگان صبر و شکیبائی آرزو مینمائیم.

علی اکبر بهرامی. صادق کارائی‌زاده

آ ـ ۹۴۲۷

سرکار خانم محترم کاوسی پیراسته رویائی‌پور

باکمال تاسف و تاثر مصیبت وارده را از صمیم قلب بشما تسلیت عرض‌نموده امید است که مارا درغم واندوه خودشریک وسهیم بدانید.

زهرا احمدیان زاده. ربابه آوائی‌پور

آ ـ ۹۴۴۸

سرکار خانم نورالهدا باغبانی شمیران زادگان

بااندوه و تاسف فراوان مصیبت وارده را بشما از صمیم قلب تسلیت عرض نموده واز خداوند برای کلیه بازماندگان‌صبر جمیل آرزومندیم.

ربابه صمیمی زاده. منصوره خوشقدمیان

آ ـ ۹۴۳۵

خانم مهرانگیز حکیمی‌زاده اردلانی سروشیاری

بانهایت تاسف و قلبی پراز ملال مصیبت وارده را ازصمیم قلب تسلیت عرض‌نموده‌و ازایزدمنان برای‌کلیه‌بازماندگان صبر وبردباری آرزو داریم.

حسین براقی زاده وبانو

آ ـ ۹۴۷۲

جناب آقای عبدالحسین پژند

بانهایت تاسف فوت پدر همسرتان را تسلیت عرض می نمائیم.

گروه شرکت های کبار

آ ـ ۹۴۴۳

جناب آقای اصغر جعفری

مصیبت وارده را به شما و خانواده محترمتان تسلیت عرض می نمایم.

امور فیلم وسینما پرویز صیادی

آ ـ ۹۴۳۶

خانم عزت کارائی زاده سروستانی‌پور

باکمال تاسف و قلبی اندوهناک مصیبت وارده را ازصمیم قلب تسلیت عرض نموده واز خداوند برای کلیه بازماندگان‌صبر وشکیبائی آرزو داریم.

عباس کیوانی‌پور و بانو

آ ـ ۹۴۳۴

سپاسگزاری

سپاسگزاری

از سروران عظام ونمایندگان محبوب وارجمند منتخب شمیران و رودبار و لواسانات و جنابان آقایان روسای ادارات و بخشدار گرامی فشم و میگون و نمایندگان محترم انجمن شهرستان وانجمن‌فشم‌ومیگون واهالی محترم‌رودبار قصران خصوصا آقایان شمشکی‌ها و فشمی‌ها ومیگونی‌ها وهمچنین آقایان همشهریان عزیز که در مجالس‌ترحیم‌برادر عزیزم درتهران وفشم شرکت فرموده‌اند با صفای قلب سپاسگزاری می‌نمایم ضمن آرزوی سلامتی برای عموم سروران محترم چنانچه بمناسبت تاثرخاطر قصور درعرض سپاس حضوری پیش آید با بزرگواری خود عفو فرمایند

ازطرف خود وخانواده‌های وابسته ـ سیدحسین‌معصومی

آ ـ ۴۵۸۵

«الماس» روز پنجشنبه اعدام میشود

★ **داریوش وجدانی قاتل کودک ربوده شده نیز تا اواخر تیر به‌دار آویخته خواهد شد.**

الماس حنیفی

داریوش وجدانی

الماس حنیفی، پس‌فردا و داریوش وجدانی تا آخر اینماه اعدام خواهند شد. صبح دیروز رحیمیان دادستان دادسرای استان دستور اجرای حکم‌اعدام الماس حنیفی را به ماموران شهربانی ابلاغ کرد. باین ترتیب بامدادروزپنجشنبه‌الماس حنیفی در زندان قصر اعدام خواهد شد. الماس حنیفی با زن شوهرداری بنام گلباجی رابطه نامشروع برقرار کرد و باکمك هم تصمیم گرفتندرشید فرزانه راکه شوهر گلباجی بود از بین ببرند. برای‌انجام این نقشه نیمه شب یکی از شبهای آبانماه سال ۳۵«رشید» را بقتل رساندند. سپس‌الماس حنیفی با کامیونی که به مقتول تعلق داشت جسد رشیدفرزانه را به بیابانهای اطراف کرج برد و سوزاند.

الماس مدتی پس از این حادثه برای فروش کامیون مقتول با جعل شناسنامه کامیون را به یك بنگاه معاملات‌ملکی برد و مقداری پول بعنوان‌بیعانه از متصدی‌بنگاه گرفت و قرار شد پس‌ازچند روز سند کامیون را به محضر ببرد و کامیون را به متصدی بنگاه انتقال‌دهد. ماموران اداره آگاهی که در تعقیب این‌ماجرا بودند کامیون را شناختند و در تحقیقاتی که از صاحب بنگاه‌والماس حنیفی بعمل آمد راز قتل رشید فرزانه آشکار شد.

گلباجی‌و الماس حنیفی‌تحت تعقیب دادسرای تهران قرار گرفتند و هردواز طرف‌بازپرس دادسرا باتهام قتل بازداشت شدند. پرونده آنها پس از طی مراحل قانونی‌به شعبه‌چهارم دادگاه عالی‌جنائی فرستاده‌شد. در این شعبه الماس به‌اعدام و گلباجی به حبس دائم محکوم شدند.

با فرجامخواهی الماس و گلباجی پرونده به شعبه ۱۵ دیوان عالی کشور فرستاده‌شد. قضات این شعبه پس‌از مطالعه پرونده اعتراض گلباجی‌والماس را بی‌مورد دانستندو رای‌صادره را در مورد الماس حنیفی ابرام کردند.

داریوش وجدانی قاتل‌مهدی پورنیك نیز که چند روز قبل حکم اعدام او در دیوان عالی کشور مورد تائید قرار گرفت در اواخر تیر ماه اعدام خواهد شد. داریوش وجدانی، مهدی پورنیک‌رادرراه‌مدرسه‌ربوده واز خانواده وی‌تقاضای‌باج کرده بود و باوجود آنکه خانواده کودك حاضرشده‌بودند باوی مذاکره کنند، کودك‌را در چاهی انداخته و کشته بوده.

نخستین نوزاد آزمایشگاهی

بقیه از صفحه اول

معطوف ساخته، اماتاکنون کلیه کوشش‌ها برای‌آمیزش نطفه های انسان در آزمایشگاه‌به ناکامی‌انجامیده بود.

پزشکان امریکایی سال گذشته ادعا کرده‌اند توانسته‌اند نطفه های قورباغه را در آزمایشگاه بارور سازند. نخستین نوزاد آزمایشگاهی را هم اکنون یک زن ۳۲ ساله انگلیسی در رحم دارد این زن که نامش‌هنوز فاش‌نشده ۹ سال قبل به ازدواج یک مرد ۳۸ ساله درآمد امااین پیوند بعلت عقیم بودن زن بدون ثمره بود.

پزشکان انگلیسی در آزمایشهای متفاوت بر روی این زن عقیم علت عقیم‌بودن وی رادر نارسایی نطفه‌وی تشخیص دادند. دکتر «پاتریک‌استیپردکترتورابرت ادواردز» مدت ۱۲ سال بود که در زمینه بارور ساختن نطفه های مردان و زنان عقیم در خارج از آزمایشگاه تحقیق میکردند. اینان نطفه‌زن عقیم انگلیسی را با نطفه‌شوهر وی در آزمایشگاه ابتدا بارور ساختند و پس از اطمینان به بارور شدن، آنرا در داخل رحم زن عقیم کاشتند. این آزمایش‌تاکنون‌درمورد چندین زن عقیم صورت گرفته بودکه جملگی با ناکامی روبرو شد.

اما این بار شواهدحکایت از آن دارد که نخستین نطفه پرورش یافته آزمایشگاه به صورت نوزادی از رحم مادر تا سه هفته‌دیگربه دنیا خواهد آمد.

روزنامه دیلی اکسپرس‌چاپ لندن که این گزارش را در صفحات اول خود با آب و تاب فراوان انتشار داده حاکی است که‌زن‌انگلیسی‌دربیمارستان «اولدهم» تحت‌مراقبت پزشکان ایام پرهیجانی را سپری‌میکند حالت او همانند همه زنانی است که بصورت عادی باردار شده‌اند وحتی‌برخلاف دستور پزشکان روزانه‌یک سیگاردود میکند.

گزارش‌دیلی اکسپرس‌مسئله را از نظر علمی تشریح‌نکرده و فقط اطلاع کلی این امر خارق‌العاده را داده است.

خبر مربوط به موفقیت‌پزشکان انگلیسی زمانی انتشار یافت‌که انجمن پزشکی بریتانیا برای‌این آزمایش مجوز اخلاقی صادر و انجام آنرادر کمک به‌باردار ساختن زنان عقیم مورد تائید قرار داد.

یکی از سخنگویان انجمن ضمن تائید و بزرگداشت این موفقیت پزشکی گفت ازدیدگاه انجمن این آزمایش بخشی از کوششها در معالجه زنان‌عقیم است وانجمن تا زمانی که از ادامه این روش پشتیبانی می کند که نطفه های بارور شده از یک زن و مرد دررحم زنی برای پرورش کاشته شود که نطفه وی مورد استفاده قرار گرفته‌باشد. دکتراستیپ‌تو نیز بنوبه خود گفته است که‌هدف وی از این آزمایش ادامه تحقیقات تامرحله بارورساختن نطفه های انسان درآزمایشگاه تا مرحله تولد نوزاد نیست‌و این امر مراقبت بعد هم ادامه خواهد داشت.

پزشکان درمورد تاریخ‌تولد این نوزاد گفته‌اند که ظرف‌دو تا سه هفته دیگر متولدخواهد شد.

تولداین‌نوزاد البته‌بصورت عادی نخواهدبودو بااستفاده از سزارین،خارج‌خواهد شد.

آگهی دعوت مجمع عمومی عادی شرکت سهامی خاص کشت و صنعت دشت کمالان (نوبت دوم)

طبق ماده ۸۷ قانون تجارت مجمع عمومی عادی سالیانه درساعت ۵ بعداز ظهر روز پنجشنبه ۲۹ تیرماه درمحل شرکت واقع در فاضل‌آباد تشکیل خواهد شد از صاحبان محترم سهام دعوت می‌شود شخصا حاضر یا نماینده خودرا طبق ماده ۱۰۲ قانون اعزام فرمایند.

دستور جلسه:

۱ـ استماع گزارش هیئت مدیره و بازرسان

۲ـ بررسی وتصویب ترازنامه وحساب سودوزیان

۳ـ خط‌مشی آینده شرکت

هیئت مدیره شرکت

کهنسال‌ترین درخت کاج شیرازرا توفان شکست

شیراز ـ خبرنگار اطلاعات

کهنسالترین درخت کاج شیراز در جریان توفان شدید و بیسابقه این شهر شکست.

شکستن درخت با صدای مهیبی همراه بود بطوریکه تمام ساکنان منطقه را به وحشت انداخت.

غضنفر اکبری باغبان وشب‌پای محله هفت‌تنان در گفتگوئی با خبرنگار ما اظهار داشت:

ـ درختی که شکست از قدیمی‌ترین کاج‌های ایران بود.

من و جدم حدود ۱۸۰ سال است که اینجا ساکن هستیم وازآنزمان این‌درخت وجود داشته است.

کاجی که‌در جریان‌توفان اخیرشیراز شکست ازسوی اداره حفاظت آثار باستانی ایران به ثبت رسیده بود.

توفان پریشب شیراز همچنین دهها گنجشک را کشت و دو درخت کاج و سرو را در آرامگاه حافظ (حافظیه) شکست.

در حوادث مختلف شهرستانها:

۱۳ نفر کشته‌شدند

طی چند حادثه مختلف در شهرستان ها ۱۳ نفر کشته شدند.

● تبریز: فریبا واحدی ۷ ساله بعلت سقوط در چاه آب خانه مسکونی‌اش واقع در خیابان «شمس تبریزی» تبریز کشته شد.

والدین فریبا از سوی مقامات‌قضائی‌به دادسرااحضار شدند.

● مسجد سلیمان ـ تاج‌علی عبداللهی که برای فرار ازگرما وارد رودخانه «پمپی» مسجد سلیمان شده بود غرق شد.

● مسجد سلیمان ـ محمد علی عسکری ۷۵ ساله هنگام کوهنوردی در ناحیه «چم ـ آسیاب» مسجد سلیمان سقوط کرد و کشته شد.

● اصفهان ـ جسد یک کودک ۳ ماهه در خرابه های گورستان «تخت پولاد» اصفهان پیدا شد.

حسینیان بازپرس شعبه‌اول دادسرای اصفهان تحقیقات وسیعی را در زمینه مرگ این کودک که گفته میشود کشته شده است آغاز کرد.

● اصفهان ـ حسن کوهی اصفهانی ۶۰ ساله از بام خانه خود واقع در منطقه دشتی اصفهان سقوط کرد وکشته شد.

● مرتضی ترکی ۱۲ ساله در حوالی پاسگاه ژاندارمری «ملک شهر» اصفهان در یک حادثه رانندگی کشته شد.

● قربانعلی شیرجیان ۲۰ ساله براثر سقوط از یک ساختمان نیمه تمام دراصفهان کشته شد.

● محمود آباده‌ای نجف آبادی ۱۷ ساله، احمدمعوری ۱۶ ساله، هاشم مختاری ۵۰ ساله و عبداله شاه نظری ۲۰ ساله در چهار حادثه رانندگی در رهنان، دولت آباد، نجف آباد و شاهین شهر اصفهان کشته شدند.

● رجبعلی اسماعیلی ۴۰ ساله که در کانال آبرسانی در اصفهان آب‌تنی‌میکرد غرق‌شد.

● احمد صادق زاده ۲۰ ساله در یک حادثه رانندگی در بخش ۳ اصفهان کشته‌شد.

هواپیمائی ملی ایران «هما»

اطلاعیه

تهران ـ نیویورک ـ تهران

باپروازهای چارتر «هما»

هواپیمائی ملی ایران «هما» در تامین رفاه حال و تسهیل مسافرت کارمندان سازمانها و خانواده بلافصل آنان به نیویورك پروازهای دربست «چارتر» مخصوصی را با نرخ مسافرتی خاص برای تابستان امسال ترتیب داده‌است.

بشرط پرشدن ظرفیت هواپیما نرخ دوسره مسافرت برای هر صندلی بالغ بر ۴۶۰۰۰ ریال خواهد بود.

این پرواز ها در اختیار سازمان های دولتی ـ ملی ـ انجمنها ـ باشگاهها و موسسات آموزشی قرار داده خواهد شد. تا برای مسافرت کارمندان ـ اعضاءواجد شرائط و خانواده آنان مورد استفاده قرار گیرد.

سازمانهائیکه مایلند از پرواز های دربست فوق‌الذکر استفاده کنند میتوانندباقسمت پروازهای اجاره‌ای دربست (چارتر) «هما» تماس حاصل نمایند.

(آدرس ـ خیابان‌پهلوی ـ توانیرو یا تلفنهای ۲۷ـ۶۸۹۰۲۶).

تقویم اطلاعات

ساعات شرعی
امساکیه دکتر ریاضی کرمانی

سه‌شنبه- بیستم تیرماه ۲۵۳۷
پنجم شعبان ۱۳۹۸- یازدهم ژوئیه ۱۹۷۸
اذان مغرب . . . ساعت ۹ و ۱۰ دقیقه
اذان صبح (فردا) . . ساعت ٤و۳٦ دقیقه
طلوع آفتاب (فردا) . . ساعت ٦ و ۲٦ دقیقه
ظهر شرعی (فردا) . . ساعت ۱و٤۲ دقیقه
اذان مغرب (فردا) . . ساعت ۹و۱۰ دقیقه

اطلاعات دیپلماتیک

بعدازظهر دیروز رحمی‌گمرکچی‌اوغلو سفیر ترکیه در دربار شاهنشاهی که‌مدت‌ماموریتش درایران تمام‌شده است با هویدا وزیر دربار شاهنشاهی ملاقات و خداحافظی کرد. در این‌ملاقات وزیردربارشاهنشاهی از جانب شاهنشاه آریامهر بپاس قدردانی از خدمات سفیر ترکیه یک قاب عکس‌مینیاتور مزین به تمثال شاهنشاه به وی اهدا کرد.

نخست‌وزیر ژاپن شهریور بتهران می‌آید

توکیو - خبرگزاری فرانسه - سخنگوی دولت ژاپن اعلام کرد که فوکودا نخست‌وزیر این کشور از تاریخ‌پنجم تا سیزدهم‌سپتامبر (۱٤ تا ۲۲ شهریورماه) از کشورهای ایران ، مصر و عربستان سعودی دیدار خواهد کرد. این نخستین سفر نخست‌وزیر ژاپن به منطقه خاورمیانه بشمار میرود .

سخنگوی دولت ژاپن خاطرنشان ساخت‌کهبرقراری صلح در خاورمیانه باثبات اوضاع ژاپن پیوند بسیار نزدیکی دارد و این مسئله میان فوکودا و رهبران‌این کشورها مورد بررسی قرار خواهد گرفت. وزیر خارجه ژاپن‌نیز دراین سفرفوکودا را همراهی میکند.

منابع دیگر نیز ضمن‌گزارش فوق نوشتند که نخست‌وزیر ژاپن برای گرفتن تضمین کافی بمنظور تامین نفت خام ژاپن به سه کشور ایران عربستان‌و مصرسفرمیکنند. ایران و عربستان سعودی ۵۰ در صد نفت ژاپن را تامین می کند .

این منابع می‌افزایند قرار است‌درهمکاریهای ژاپن‌بااین کشورها مسایل بین‌المللی و صلح خاورمیانه مورد گفتگوی نخست وزیر ژاپن‌با سران سه کشور قرارگیرد .

ژاپن درسال گذشته‌حدود ٦ بیلیون دلار کسری پرداخت تجاری داشت که ۲٫۳ بیلیون دلار آن به ایران و عربستان سعودی مربوط میشد .

بررسی کامل اقتصادایران

محافل‌آگاه اطلاع میدهندکه روزنامه معتبر مالی بریتانیا ، «فاینشنال تایمز» تصمیم دارد در شهریور ماه امسال‌بررسی کاملی‌از اوضاع اقتصادی‌ایران را منتشر کند که در آن کلیه جنبه های اقتصاد ملی ایران، از برنامه ساختن نیروگاههای اتمی گرفته تا فعالیتهای بازار تهران‌موردتوجه قرار خواهد گرفت.

فاینشنال تایمز در این بررسی که روز ۲۱ شهریور منتشر خواهدشد به تحولات سیاسی اخیرایران و توسعه بیسابقه تجارت خارجی توجه کرده و موضوعاتی چون قراردادهای جدید داد و ستد بین ایران و ممالک دیگر که بعقیده‌فاینشنال تایمز نشاندهنده تصمیم ایران دایر بر مروری دو باره در برنامه صنعتی کردن کشور است رامورد بررسی قرار خواهد داد.

در محافل اقتصادی بریتانیا چنین گفته میشود که یکی از علل‌ثبات اقتصادی ایران‌بدنبال کردن جدی سیاست پولی و مالی‌وسیله دولت ایران است و درشماره‌مخصوص «فاینشنال تایمز» بخش مخصوصی هم اختصاص به بررسی سیاست پولی‌ومالی ایران دارد. علاوه برمسائل فوق، سیاست‌دفاعی وخرید های نظامی ایران از کشور های مختلف و همچنین مسایل اصلی اقتصادی مانند کشاورزی ، معادن، انرژی فسیلی، گاز و پتروشیمی و صنعت اتومبیل سازی نیز در گزارش‌مخصوص این روزنامه انگلیسی مطرح خواهدگردید.

اطلاعیه

شرکت آلفلاوال ایران

بعلت تعطیلات سالیانه، شرکت از تاریخ ۳۷/۴/۳۱ الی ۳۷/۵/۱۵ تعطیل خواهد بود

تعداده‌دستگاه‌ویلا

بین هتل‌هایت خزر و متل‌قو بطور یکجا و یا جداگانه به فروش میرسد.
تلفن ۳۹۲۶۲۱ - ۳۹۲۳۳۵

آگهی دعوت

بدین‌وسیله از کلیه صاحبان سهام‌شرکت سهامی‌خاص تخته گرکان دعوت‌میشود که‌درساعت ٤ بعداز ظهر روزپنجشنبه ۲۹٫٤٫۲۵۳۷ درجلسه مجمع‌عمومی‌عادی‌سالیانه شرکت که‌در محل کارخانه «رازگل» تشکیل میشود حضور بهم رسانند.

دستور جلسه

۱- استماع گزارش هیئت‌مدیره و بازرس در مورد ترازنامه و حساب سودوزیان سال مالی ۲۵۳٦ شاهنشاهی .
۲- تصویب ترازنامه و حساب سود وزیان سال مالی ۲۵۳٦ .
۳- انتخاب بازرس اصلی‌وعلی‌البدل
٤- تعیین خط مشی آینده شرکت.
۵- سایر مواردی‌که در صلاحیت مجمع‌عمومی عادی است.
٦- اتخاذ تصمیم در مورد سود ویژه عمل‌کرد سال ۲۵۳٦.

شرکت سهامی خاص تخته گرگان

شرایط پرداخت وام برای ساختمان مدرسه

شرایط پرداخت وام به فرهنگیان برای احداث مدرسه در سراسر کشور اعلام شد . مدت بازپرداخت این وام پنج سال است و میزان آن بستگی به متراژ مدرسه‌وتعداد دانش‌آموزان دارد .

این وام حداکثر تاشش میلیون تومان به متقاضیان داده میشود .

دکتر منوچهرگنجی‌وزیر آموزش و پرورش در دومین روز تشکیل کنفرانس استانداران ضمن تشریح برنامه های وزارت آموزش و پرورش در زمینه اجرای طرح عدم تمرکزگفت: سازمان‌آموزش وپرورش با اختیارات کافی ودر سطح استان تصمیم - گیری خواهد کرد و لایحه عدم تمرکز نیز برای نظر- خواهی به‌استانداریهاارسال خواهد شد.

دکتر گنجی افزود : چون آموزش رسمی جوابگوی همه نیازهای کشور نیست بنابراین آموزش‌های غیر رسمی به خصوص در زمینه فنی و حرفه‌ای هم بایدبیش از پیش موردتشویق‌وترغیب استانداران قرار گیرد.

دکترگنجی سپس‌آئین‌نامه پرداخت وام به فرهنگیان با سابقه را تشریح کرد . متن کامل‌این آئین‌نامه‌بشرح زیر است :

● بمنظور تشویق اشخاص حقیقی و حقوقی به سرمایه‌گذاری در امر ایجاد و توسعه آموزشگاه های‌خصوصی درشهرستانها به‌استثناء شهرتهران برطبق ضوابط مشروح در ذیل‌وام با بهره کم داده میشود.

● اشخاصی‌میتوانند از وام کم‌بهره استفاده نمایند که اجازه تاسیس‌آموزشگاه خصوصی را طبق مفاد آئین‌نامه مصوب از وزارت آموزش‌وپرورش وهمچنین مجوز استفاده از وام کم‌بهره را از وزارت مسئول کسب نموده باشد.

● وام موضوع این ضوابط توسط بانکهای‌عامل و از طرف بانک مرکزی ایران تعیین خواهد شد و شروع‌استفاده ازوام‌همزمان باتهیه زمین به اجرای‌طرح ومیزان استفاده‌ازآن‌متناسب بامیزان سرمایه‌گذاری و یا پیشرفت‌کار به تشخیص‌بانک عامل خواهد بود.

● حداکثر مدت بازپرداخت وام پنج سال میباشد که از بدو کار واحد آموزشی شروع خواهدشد، بهرحال طول مدت وام از هفت‌سال تجاوز نخواهد کرد

● برای هر واحدآموزشی فقط یکبارمینوان وام‌کم‌بهره گرفت

● حداکثر مبلغ وام نسبت‌بمیزان سرمایه‌گذاری و بهره متعلق به آن برای هر واحد آموزشی بشرح جدول زیر است .

مبلغ وام تابیست‌میلیون ریال، تا چهل میلیون ریال،	نرخ بهره که وام‌گیرنده باید بپردازد چهار ، پنج وشش	درصد حداکثر مبلغ وام نسبت به سرمایه‌گذاری ۸۰، ۸۰ و ۷۵ درصد خواهد بود .

● بانک مرکزی ایران ترتیبی اتخاذ خواهد نمود که منابع مالی مورد نیاز برای‌اعطای وام‌های‌موضوع این‌ضوابط براساس نرخ های مذکور در ماده ششم تامین گردد .

● بانک مرکزی ایران ضوابط اعطای وام و دستورات لازم را به بانک های عامل جهت اجرا ابلاغ خواهد کرد.

قانون گسترش‌کشاورزی و عمران‌روستائی‌ازتصویب مجلسین گذشت و پس از توشیح ملوکانه برای اجراء به وزارت‌کشاورزی‌و عمران روستائی ابلاغ شد .

براساس اساسنامه نمونه سازمان گسترش کشاورزی وظائف وزارت کشاورزی‌و عمران روستائی‌روشن شد، و فعالیتهائی که وزارت کشاورزی پس از تصویب این اساسنامه در قبال کشاورزی مملکت بعهده می گیرد ، خدمات زیر بنائی کشاورزی خواهد بود .

سازمان گسترش کشاورزی و عمران روستائی که از شخصیت حقوقی برخوردار است مکلف به بررسی و تدوین برنامه های‌کشاورزی در مناطق و اعمال سیاست های اقتصادی و کشاورزی میباشد که از جمله اهم وظایف مربوط به‌آب‌رسانی کشاورزی میباشدو وزارت کشاورزی عملیات مربوطبه آب کشاورزی را از محل تخصیص آب‌برای‌کشاورزی تا مزرعه و ایجاد شبکه های آبیاری و زهکشی در استان بعهده دارد و امور مربوط به خاک و اراضی زراعی و اراضی جنگلی و اراضی ساحلی و جنگل ها و مراتع و بیشه های‌طبیعی و حفظ و گسترش فضای سبز و جلوگیری از قطع بی‌رویه درخت در استان میباشد .

سازمان گسترش‌کشاورزی در هریک از استان های کشور، بایستی وسائل‌لازم را برای تشویق و تجهیز بخش خصوصی و فراهم کردن موجبات مشارکت‌مردم در اجرای برنامه های کشاورزی را بعهده بگیردو فعالیتهای مربوطبه‌نوسازی روستاها از طریق مدیریت‌و مباشرت در تهیه طرح ساختمان و نگهداری تاسیسات زیر بنائی حوزه های عوامل تولید و توزیع و انجام سایروظایف‌مربوط به تعاونیهای روستائی را مورد توجه قرار دهد .

سازمان گسترش‌کشاورزی و عمران روستائی در هر استان تشکیل میشود و ارکان آن عبارتنداز: شورای عمران - رئیس کل‌شورای عمران در هر استان متشکل از استاندار- نماینده‌وزارت کشاورزی وزارت امور اقتصادی و دارائی‌-وزارت صنایع و معادن- بازرگانی- نیرو - بهداری و بهزیستی - راه و ترابری - کار و امور اجتماعی - سازمان برنامه و بودجه به‌انتخاب وزرای مسئول‌وزارتخانه‌ها نماینده منتخب‌انجمن‌استان- نماینده شرکت‌های سهامی زراعی و تعاونی های‌تولید روستائی به معرفی‌رئیس‌کل سازمان و نمایندگان‌منتخب اتحادیه شرکت های‌تعاونی روستائی - اتاق بازرگانی‌و صنایع و معادن و اتاق کشاورزی ایران خواهند بود - ریاست‌شورای‌عمران با استاندار خواهد بود و نمایندگان سایروزارتخانه‌ها باید از بین ماموران استان انتخاب شوند . جلسات شورا حداقل هرماه یکبارباً حضور دو سوم اعضاء رسمیت میابد رئیس کل سازمان انتخابی خواهدبود و بالاترین مقام اجرائی سازمان و نماینده وزیر کشاورزی‌و عمران‌روستائی در استان خواهد بود .

این اساسنامه مشتمل بر ۱۰ ماده و ۲ تبصره‌میباشد که بموجب مواد۸ و ۹قانون تغییر نام وزارت کشاورزی و عمران روستائی مورد عمل قرار خواهد گرفت .

سازمان گسترش کشاورزی درمراکز استانها تشکیل میشود

شرکت بزرگ مهندسی و ساختمانی درایران تاسیس شد

بمنظوربی نیاز کردن هرچه بیشترصنایع‌کشور ازتکنولوژی خارجی در زمینه طراحی و ساختمان تاسیسات گوناگون صنعتی دیروز قرارداد های تاسیس شرکت «مهندسی و ساختمانی ایران» با مشارکت شرکت ملی نفت ایران-سازمان گسترش و نو سازی صنایع ایران- شرکت امریکائی بکتل ، امضاء و مبادله شد.

شرکت ملی نفت ایران و سازمان گسترش و نوسازی صنایع ایران در زمینه های مختلف اجرای طرحهای‌صنعتی، درایران دارای تجربیات ممتد و قابل‌توجهی هستند و شرکت «مهندسی و ساختمانی ایران» بدین ترتیب با استفاده ازکمک های فنی سهامداران کادر فنی و تخصصی مجرب را تامین میکند و برای اجرای طرحهای صنعتی و اقتصادی درتمام‌زمینه ها ، چه در داخل وچه در خارج ایران ، همگام باسایر شرکتهای ملی‌و بین‌المللی مشابه ، به رقابت و فعالیت خواهد پرداخت.

شرکت‌آمریکائی بکتل درسال ۱۸۹۸ تاسیس گردیده و در حال حاضر یکی از معروفترین شرکت های‌طراحی‌و ساختمان در امور سد سازی ، نیروگاه های‌برق‌حرارتی‌و اتمی ، صنایع نفت، پتروشیمی‌و گاز، معادن، سیمان، صنایع غذائی ، حمل‌و نقل ، خطوط لوله ،مخابرات ساختمان طرحهای زیر بنائی ، آبیاری و کشاورزی میباشد.

این شرکت در سال ۱۹۷۷ دریکصدکشور جهان طرحهای مختلفی‌در دست اجرا داشت.

قرارداد تاسیس شرکت «مهندسی و ساختمانی ایران» راآقای فرخ نجم‌آبادی ازطرف شرکت ملی نفت ایران، آقای هوشنگ ثابتی به نمایندگی سازمان گسترش و نوسازی صنایع‌ایران و آقای هری‌رانج از طرف شرکت بکتل امضاء کردند.

شرکت توسعه صنایع بهشهر (سهامی عام)

در اجرای تصمیمات مجمع عمومی فوق‌العاده صاحبان سهام مورخ ۳۱ر۵ر۲۵۳٦ بشرح زیر :

۱- صدور سهام جایزه یک‌سهم در مقابل هر ده سهم به صاحبان سهام در تاریخ مجمع عمومی عادی مورخ ۲۵ر٤ر۲۵۳٦

۲- تجمیع سهام قبلی(یک‌سهمی- ده سهمی - یکصد سهمی)به‌یک برگ بدینوسیله باطلاع سهامداران محترم میرساند که سهام جایزه نامبرده و سهام قبلی هر یک از سهامداران در یک برگ صادر وبرای تسلیم آماده گردیده است .

خواهشمند است باردردست‌داشتن اصل اوراق سهام‌قبلی جهت دریافت برگ جدید سهام‌همه روزه بین‌ساعات اداری (باستثنای پنجشنبه و ایام تعطیل)به دفتر شرکت واقع در خیابان سپهبد زاهدی‌شماره ۵٦طبقه اول اتاق ۱۸۸ مراجعه فرمایند .

بانک صادرات ایران

اطلاعیه به صاحبان سهام

بانک صادرات ایران

باطلاع سهامداران محترم بانک صادرات ایران میرساند که برای دریافت سود سهام سال ۲۵۳٦ با در دست داشتن اوراق سهام و کارت شناسائی به دفتر سهام این بانک واقع درتهران - خیابان شاه عباس - نبش جم مراجعه فرمایند و در صورتیکه مایل باشند می‌توانند از طریق نزدیکترین شعبه و یا شعبه‌ای که در آن حساب دارند با این دفتر ضمن اعلام شماره حساب سهامداری مکاتبه فرمایند تا ترتیب پرداخت سود سهام بایشان داده شود در مورد کارکنان سهامدار بانک و خانواده ایشان سود سهام طبق معمول هر ساله ازطریق واحدهای مربوطه بانک پرداخت می‌شود .

بانک صادرات ایران

پرداخت سود سهام شرکت سهامی عام کارخانجات سیمان صوفیان

باستناد مواد ٤۹ و ۵۰ و ۵۱ اساسنامه و عطف به مصوبات مورخ ۲۳ر۲ر۲۵۳۷ مجمع عمومی عادی سالانه وبرطبق تصمیم مورخ ٦ر۳ر۳۷ هیئت مدیره شرکت بدینوسیله به کلیه صاحبان سهام شرکت عام کارخانجات سیمان صوفیان اعلام می شودکه بادر دست‌داشتن برگ سهام خود شخصا یا وسیله نماینده ایکه وکالتنامه رسمی دردست داشته باشد از تاریخ شنبه ۲٤ تیرماه جاری به یکی ازدوبانک زیرمراجعه وسود سهام مربوط به سال ۲۵۳۵ - ۲۵۳٦ (منتهی‌به۳۰دیماه۲۵۳٦) را دریافت‌دارند .

تبریز - ازبانک اعتبارات ایران - شعبه تبریز - برای سهامدارانیکه نشانی خودرا تبریز و یاسایر نقاط آذربایجان اعلام نموده‌اند .

تهران - بانک اعتبارات صنعتی - خیابان آتشکده - برای سهامدارانیکه نشانی خودرا تهران و یا سایر نقاط بجزآذربایجان اعلام کرده‌اند

هیئت‌مدیره
شرکت‌سهامی‌عام
کارخانجات‌سیمان‌صوفیان

۱۱ روز دیگر

(قابل توجه مالکین مستغلات اجاری)

باطلاع کلیه مالکین محترم مستغلات اجاری که طبق مقررات قانون مالیاتهای مستقیم مکلف به تسلیم اظهارنامه می‌باشند میرساند که تاقبل از پایان تیرماه جاری نسبت به تنظیم اظهارنامه و تسلیم آن بحوزه مالیاتی محل وقوع ملك اجاری خود اقدام نمایند تا مشمول جریمه مقرر نشوند :

مشمولین مذکور بشرح زیر خواهند بود :

۱- صاحبان ساختمان های جدیدالاحداث اجاری.
۲- در صورتیکه در ملك اجاری در سال گذشته تغییرات کلی داده شده باشد .
۳- در صورتیکه مالك یا مستاجر و یا میزان‌اجاره بهاء تغییر یافته باشد .

ضمنا دیگر مالکین محترم مستغلات اجاری هم موظفند تا پایان تیرماه جاری فقط مالیات‌متعاق را پرداخت فرمایند تا از تسهیلات فراهم شده بهره‌مند گردند .

وزارت امور اقتصادی و دارائی

«قابل توجه»

بازرگانان : کارخانه‌داران: حق‌العمل‌کاران: دلالان : موسسات (ساختمانی . تاسیسات‌فنی. وحمل ونقل) دفاتر فنی . بهره‌برداران معادن و دیگر مشمولین ماده ۵۹ قانون مالیاتهای مستقیم مودیان گرامی : قانونا موظف می‌باشید که اظهارنامه مالیاتی سال ۲۵۳٦ خود را قبل ازپایان تیرماه جاری به حوزه مالیاتی محل شغل تسلیم ومالیات متعلقه را پرداخت فرمائید تا مشمول جریمه نشده و از تسهیلات‌لازم برخوردارگردید.

وزارت امور اقتصادی و دارائی

«قابل توجه»

پزشکان : صاحبان مشاغل پزشکی ، وکلا دادگستری و سایر مشمولین ماده ۵۹ مودیان گرامی : قانونا بایستی اظهارنامه مالیاتی سال ۲۵۳٦ خود را قبل از پایان تیرماه جاری به حوزه مالیاتی محل شغل خود تسلیم و مالیات متعلقه را پرداخت فرمائید تا ضمن بهره‌مندی از تسهیلات فراهم شده مشمول پرداخت جریمه نشوید .

وزارت امور اقتصادی و دارائی

اعلامیه پذیره‌نویسی سهام‌افزایش‌سرمایه

شرکت‌سهامی‌عام کارخانجات سیمان صوفیان

باستناد تصمیم مجمع‌عمومی‌فوق‌العاده مورخ۳۱ر۱ر۳٦ ۲۵ شرکت سهامی عام کارخانجات سیمان صوفیان ،هیئت مدیره شرکت درجلسه‌مورخ۳۱ر۳ر۲۵۳۷ تصویب‌کرده‌است مبلغ ۹۹٤ر۰۰۰ر۰۰۰ ریال بسرمایه شرکت اضافه شود. در اجرای این‌تصمیم تعداد نودونه‌هزار وچهارصد سهم جدید که مباغ اسمی‌هرسهم‌ده هزارریال میباشد بشرح‌زیر عرضه میشود ودرنتیجه سرمایه شرکت ازمبلغ ۱ر۵۰٦ر۰۰۰ر۰۰۰ ریال به ۲ر۵۰۰ر۰۰۰ر۰۰۰ ریال‌افزایش‌می‌یابد .

قسمت اول :

الف: تعداد ۷۵۴۰۰ سهم برای صاحبان سهام شرکت درنظرگرفته شده‌است.صاحبان سهام شرکت میتوانند بااستفاده ازحق تقدم خود در خرید سهام عرضه‌شده به‌نسبت هردوسهم یک‌سهم خریداری نمایند و برای انجام این منظورگواهی‌نامه حق‌خرید سهام توسط پست سفارشی به آخرین نشانی هریك ازصاحبان سهام که‌بشرکت اعلام‌کرده‌اند ارسال گردیده است.

ب: قیمت سهام مزبوربه‌قرار هریك سهم ده هزار ریال تعیین شده‌است.

ج: مهلتی که‌طی آن‌دارنده گواهینامه میتواند ازحق‌خرید مندرج در گواهینامه استفاده‌کند ازتاریخ‌شنبه۲٤ تیرماه ۲۵۳۷ تاپایان ساعت اداری روز شنبه ۲۵شهریورماه ۲۵۳۷ میباشد.

د :درصورتی‌که هریك ازصاحبان سهام ازحق تقدم خودظرف‌مهلت مقرر استفاده‌نکند باقیمانده سهام‌تاپایان مهلت‌پذیره نویسی «آخروقت‌اداری روز شنبه‌پانزده‌مهرماه ۲۵۳۷» برطبق شرایط‌عمومی این اعلامیه و بقیمت مندرج درذیل‌بعموم‌عرضه وفروخته خواهدشد.

قسمت دوم

ه : تعدادبیست‌و چهارهزارو یکصد سهم بعموم عرضه میشود.
قیمت سهام مزبوربقرار هرسهم پانزده هزار ریال‌تعیین شده است.
و: هرفرد حداقل یک‌سهم و حداکثر سیصد سهم می‌تواند خریداری نماید.
ز : هرگاه پس‌از رسیدگی به‌اوراق پذیره نویسی تعداد سهام خریداری شده بیش‌از میزان افزایش سرمایه باشدبر طبق مقررات ماده۱۸۱ قانون شرکت های سهامی عمل خواهدشد.

***

-تاریخ شروع پذیره‌نویسی روزشنبه ۲٤ تیرماه ۲۵۳۷ وپایان آن‌آخر وقت‌اداری روز شنبه پانزدهم مهرماه ۲۵۳۷ میباشد.
-پذیره نویسی سهام دربورس اوراق بهادار انجام میگیرد وبدین منظور درتهران خریداران میتوانند درمهلت مقرر به‌بانك اعتبارات صنعتی - خیابان آتشکده ویابمحل بورس اوراق‌بهادار واقع‌درخیابان سعدی جنوبی . ساختمان تقی نیا مراجعه و ورقه‌تعهد خریدسهم را امضاء و مبلغی‌راکه‌باید پرداخت‌کنند بمنظور تودیع‌در حساب شماره ۳۷۹٤ دنك اعتبارات صنعتی تادیه ونسخه‌دوم ورقه تعهد سهم‌را باقیدرسید وجه‌و مهرو امضاء بانك دریافت کنند.

در شهرستان تبریز خریداران میتوانند ببانك اعتبارات ایران‌شعبه تبریز «خیابان دارائی » مراجعه و مبلغی‌راکه‌باید پرداخته‌شود بمنظورانجام معامله در بورس اوراق‌بهادار بحساب شماره ٤۰٦۰ تادیه و ورقه تعهدسهام رابشرح فوق‌امضاء کرده‌و رسید دریافت نمایند.

-سودکلیه سهام موضوع این‌اعلامیه«قسمت اول‌ودوم» از تاریخ پرداخت بهای هر سهم‌محاسبه و پرداخت میشود.

★★★

۱- نام‌و شماره ثبت‌شرکت: شرکت سهامی عام کارخانجات سیمان صوفیان- شماره ثبت ۱۱۲۱۹ دفتر ثبت شرکتها و مالکیت صنعتی تهران .
۲- موضوع شرکت‌و نوع فعالیت های آن: تاسیس کارخانجات سیمان در آذربایجان وبهره‌برداری ازآن‌وانجام کلیه‌اموری که بااین موضوع ارتباط داشته‌باشد.
۳- مرکزاصلی شرکت: تبریز-جاده مرند- نرسیده به صوفیان- بخش شبستر - محل‌کارخانه سیمان‌صوفیان.
٤- مدت شرکت: نامحدود است.
۵- سرمایه شرکت قبل از افزایش سرمایه موضوع این‌اعلامیه ۱ر۵۰٦ر۰۰۰ر۰۰۰ ریال می‌باشد.
٦- تعداد ۱۷۰۰۰ سهم ممتاز «نوع‌الف» و متعلق ببانك اعتبارات صنعتی میباشد. امتیازات سهام ممتاز غیرمالی بوده‌و بشرح زیر است:
الف : مسئول مالی شرکت باتائید بانك اعتبارات صنعتی انتخاب‌خواهد شد.
ب: جلسات هیئت‌مدیره لااقل باحضور چهارنفر ازاعضاء هیئت‌مدیره که حداقل یکی ازآنان عضو منتخب ازطرف صاحبان نوع الف میباشد. رسمیت خواهدداشت و تصمیمات هیئت‌مدیره وقتی نافذوقابل اجرا است‌که چهار نفر ازاعضای هیئت‌مدیره‌که لااقل یکنفر آنان منتخب صاحب‌سهام نوع الف باشد نسبت به‌آن‌رای موافق داده باشد . انتخاب مدیرعامل باید بتائید بانك اعتبارات صنعتی‌برسد.
۷- اعضای هیئت‌مدیره شرکت‌عبارتند ازنمایندگان بانك‌اعتبارات صنعتی «آقایان علینقی فرمانفرمائیان وامیر مسعود موسوی حجازی» وآقایان عباس خرازی، علی رحیم‌زاده‌خوئی - حسین دفتریان - مجید طسوجی‌ورضا ایمانی راد اعضای اصلی و آقای میرمحمود سید مفیری‌و آقای‌عزت‌الله‌گلشن از شرکت تهراندشت اعضای علی‌البدل بنشانی تهران- منطقه پستی ۱۵- خیابان تخت‌جمشید-شماره ٤۲۸ وآقای علینقی فرمانفرمائیان رئیس هیئت مدیره‌وآقای عباس خرازی نایب‌رئیس وآقای امیرمسعود موسوی حجازی مدیر عامل شرکت می‌باشند.
۸- هرصاحب سهم حق حضور در مجامع عمومی و حق رای‌دارد.
۹- مقررات راجع‌به تقسیم‌سودوتشکیل اندوخته وتقسیم دارائی‌بعد از تصفیه بشرح‌مواد ۱٤۰و۲۳۸و۲۳۹و۲٤۰ و سایر مقررات شرکت‌های سهامی‌می‌باشد.
۱۰- دیون شرکت درتاریخ ششم خردادماه ۲۵۳۷ حدود ۶ر۳۰۰ر۰۰۰ر۰۰۰ ریال‌است که قسمت عمده‌آن مربوطبه‌تامین اعتبارات موردنیاز برای احداث کارخانه های جدید میباشد. همچنین شرکت معادل ۹۰میلیون‌ریال دیون اشخاص ثالث راتضمین کرده‌است.
۱۱- آگهی های این شرکت درروزنامه کثیرالانتشار عصر منتشر میگردد .
۱۲- آخرین‌ترازنامه حساب سودوزیان شرکت که بتصویب مجمع عمومی رسیده‌است درداره ثبت شبستر ودرمرکز شرکت‌واقع در محل کارخانجات سیمان صوفیان «تبریز-جاده مرند» برای مراجعه علاقمندان آماده است.

هیئت مدیره شرکت سهامی عام کارخانجات سیمان صوفیان