اطلاعات

سال سی وسوم ـ شماره ۹۷۴۷ — دوشنبه پنجم آبان ماه ۱۳۳۷ — تکشماره دو ریال وتیم

جریان روز

آینده درخشان ❘ سد اسوان

سرمقاله وتفسیر جهان درصفحه دوم

شاهنشاه خطاب بروزنامه نگاران فرمودند :

من میخواهم ایران از هر حیث نمونه باشد

۱۶ سال پیش که اعلام کردم باید عدالت اجتماعی اجرا شود همه گفتند شاه انقلابی شده است

یکی از بزرگترین قدمهای تامین عدالت اجتماعی گرفتن درست مالیات است

بطوریکه اطلاع دادیم درساعت ۱۲ روز شنبه سوم آبانماه آقایان مدیران وسردبیران مطبوعات پایتخت و عده‌ای از مدیران مطبوعات شهرستانها در جلسه شرفیابی ماهانه روزنامه‌نگاران در کاخ مرمر به پیشگاه شاهنشاه بار یافتند . نخست آقای سناتور عباس مسعودی مدیر روزنامه اطلاعات عید تولد شاهنشاه را بنمایندگی از طرف همه روزنامه‌نگاران ایرانی تبریك گفته وسعادت وسلامت شاهنشاه را از خداوند متعال خواستار شد .

سپس بعرض رسانید که لوایحی که اخیرا از طرف دولت تقدیم مجلس شده درافکار عمومی تاثیر عمیق داشته وباعث امیدواری و مسرت عموم بخصوص جامعه مطبوعات شده است واستدعا کرد که اعلیحضرت همایونی نظر خویش را دراین باره برای روزنامه‌نگاران بیان فرمایند .

شاهنشاه فرمودند .خاطرم هست که اولین بار درسال ۱۳۲۱ در زمان حکومت مرحوم قوام‌السلطنه شبی که ۱۶ نفر از نمایندگان مجلس شورایملی دو یکی از اطاقهای همین کاخ برای مذاکره دراطراف یکی از مسائل سیاسی روز نزد من آمده بودند اعلام کردم که باید درمملکت عدالت اجتماعی برقرار کنیم و گفتم این منطقی نیست که یك عده از فرط ثروت نمیدانند باپول خود چه کنند وعده‌ای از گرسنگی بمیرند .فردای آن روز گفتند شاه

بقیه در صفحه هفدهم

اولین محصولات اعتبار پشتوانه اسکناس ببازار آمد

سرمایه گذاری درکارخانه‌های قند ازپرسودترین کارهاست

امروز یك مقام رسمی وزارت صنایع ومعادن بخبرنگار ما اظهار داشت: محصولات ۳۶ کارخانه از کارخانه هائی که به کمك اعتبارات ۳۵۰ میلیون تومانی پشتوانه اسکناس تاسیس شد ببازار آمد وبتدریج محصولات سایر کارخانه ها نیز وارد بازار میشود .

سود قابل توجه

وی بعد گفت که متخصصین وزارت صنایع ومعادن درتعیین نوع کارخانه ها ومحصولات آن بصاحبان صنایع ومتقاضیان وام نظر مشورتی می دهند واصولا مابه تاسیساتی که سود آنها از ۲۰ تا ۲۵ درصد کمتر باشد وام نمیدهیم زیرا فعلا صنایع جوان مملکت ما احتیاج به تشویق فراوان دارند ویکی ازطرق تشویق آنست که کارخانه‌های جدید سودبدهند تاسایر سرمایه داران نیز بکارهای تولیدی ترغیب گردند .

پرسودترین کارها

اظهارات این مقام صنعتی حاکی است که سود بعضی کارخانه های جدید بحدی است که درظرف چند سال بمیزان کل سرمایه گذاری اولیه میرسد واز آنجمله کارخانه های قند را میتوان نام برد و در حال حاضر تاسیس کارخانه های قند از پرسود ترین کار های صنعتی است .

بقیه درصفحه نوزدهم

مراسم جشن ورزشی ٤ آبان در حضور شاهنشاه

دختران برومند وجوانان نیرومند جشن میلاد مشوق تاجدار خود وهمچنین روز آغاز سال ورزشی را بنحو باشکوهی برگزار کردند

مشعلداران گارد شاهنشاهی شب امجدیه را بطرز پرابهتی روشن کردند

شاهنشاه بازوبند پهلوانی کشوررا به بازوی نیرومند تختی بستند ـ مهوش آگاه رکورد دو ۸۰ متر دوشیزگان کشوررا شکست

از ساعت یازده صبح دیروز دسته دسته از علاقمندان شرکت درجشن ورزشی چهارم آبانماه باستادیوم امجدیه واردشدند ودر محلهای خود که قبلا بوسیله رنك کارتها تعیین شده بود قرار گرفتند ،در ساعت یك بعداز ظهر دیگر محلی در تریبونهای امجدیه برای نشستن دیده نمیشد وحتی جمع کثیری نیز در بالای تریبونهای استادیوم ایستاده بودند .

اعضای تیم کشتی وفوتبال پاکستان، وتیم فوتبال تفلیس نیز حضور داشتند.

تشریف فرمائی شاهنشاه

ساعت سه ونیم بعداز ظهر شاهنشاه به محوطهٔ استادیوم تشریف فرما شدند. ابتدا موزیك سلام شاهنشاهی نواخت وبعداز ادای مراسم احترام روسای فدراسیونها وهیئت مدیره کمیته ملی المپیك بوسیله رئیس انجمن بحضور شاهنشاه معرفی شدند. بعداز مراسم معرفی شدند در جایگاه مخصوص قرار گرفتند والاحضرت شاهدخت شهناز اشرف ووالاحضرت شاهدخت شهناز

بقیه در صفحه هیجدهم

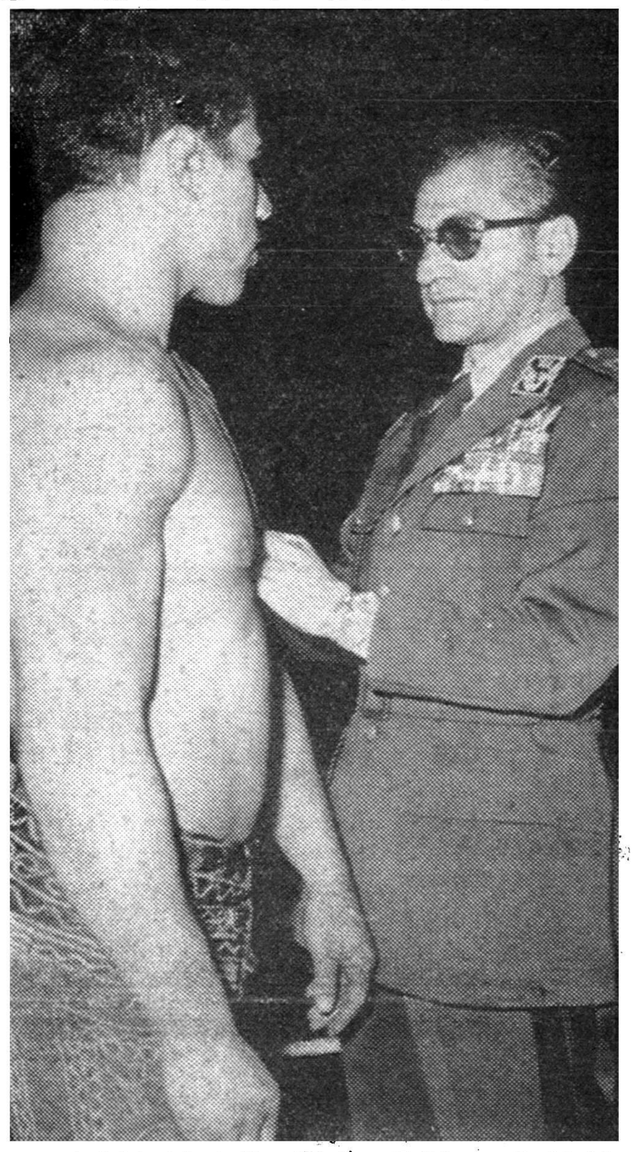

شاهنشاه بازوبند پهلوانی کشوررا به بازوی تختی پهلوان اول ایران بستند

نماینده افراد گارد شاهنشاهی پس ازخاتمه عملیات جالب گارد بامشعلهای خود جلوآمد ومراسم سوگند را بجاآورد.

در مراسم سلام دیروز درکاخ گلستان شاهنشاه فرمودند:

مهمتر ازوضع وتصویب قوانین حسن اجرای آنهاست

متن نطقهای تبریك نخست وزیر ـ وزیر دربار ورؤسای مجلسین بحضور ملوکانه

بطوریکه خوانندگان محترم اطلاع دارند در شماره دیروز جریان شرفیابی طبقات مختلف را بحضور شاهنشاه که برای عرض تبریك تولد ملوکانه صورت گرفت بطور خلاصه چاپ کردیم . اینك بترتیب متن نطق‌های آقایان علاء وزیر دربار شاهنشاهی ـ صدر رئیس مجلس سنا ـ سردار فاخر حکمت رئیس مجلس شورایملی و دکتر اقبال نخست‌وزیر را چاپ میکنیم .

نطق وزیر دربار

شاهنشاها، در این بامداد فرخنده که چشم ما بجمال شاهنشاه محبوب و بزرگوار خودمان در طلیعه سال نوینی از زندگانی پر افتخارشان روشن میشود چاکر از پیشگاه مبارك اجازه میخواهد که به نمایندگی از طرف کلیه خدمتگزاران وجان‌نثاران دربار شاهنشاهی و نیز از طرف شخص خوددرروز میلاد مسعود همایونی را صمیمانه شادباش عرض کرده و خالصانه دوام عمر و عزت و سعادت آن سرور تاجدار را از خداوند متعال آرزو کند .

کوششها و تلاشهای شبانه روزی ذات مبارك امروز دیگر برهیچکس در این آبو خاك پوشیده نیست عظمت نقش بزرك شاهنشاه در پیشرفت مادی و معنوی کشور روز بروز آشکارتر میشود .

تاریخ آینده شهادت خواهد داد که شاهنشاه چگونه با راهنمائیهای مدبرانه وبارنج و کوشش مداوم خویش کشور مارا در دوران پر حادثه کنونی قدم بقدم بسوی آینده‌ای درخشان و امید بخش رهبری فرموده‌اند .

ما خدمتگذاران دربار شاهنشاهی

بقیه درصفحه نوزدهم

زندگی دیروز و امروز شاهنشاه

باکمال تاسف چون دنباله نسخه خطی کتاب «بوستان شاهانه» هنوزازسویس بتهران نرسیده است، انتشار ترجمه کتاب در روزنامه اطلاعات به‌تعویق میافتد.

تولد والاحضرت شهناز پهلوی

مولود فرخنده شاهدخت شهناز پهلوی را بایشان وهمسرایشان آقای اردشیرزاهدی وخاندان جلیل سلطنتی تبریك میگوئیم .

روزپنجم آبان (امروز) مصادف باروز تولد والاحضرت شاهدخت شهناز پهلوی فرزند والا تبار شاهنشاه می باشد وبهمین مناسبت امروز تلگرافهای زیادی از خارج وداخل کشورازرجال وشخصیت‌های داخلی وخارجی مبنی بر تبریك و تهنیت بحضورایشان رسیده‌است.

طبق معمول همه ساله قراربود دراین روز مراسم خاصی دردربار برگزار گردد ولی چون حال والاحضرت مساعد نبود طبق تجویز پزشکان مراسم مزبور برگزار نگردید و مراسم خصوصی امشب دردربار برگزار میشود که افراد خانواده سلطنتی وفامیل آقای اردشیرزاهدی همسر والا حضرت درآن شرکت دارند .

سفر هیئت دولت باستان خراسان

قبلا باطلاع خوانندگان محترم رسید که هیئت دولت هفتمین برنامه بازدید از استانهای کشور رادرروز ٦ آبانماه شروع خواهد کرد .

امروز کسب اطلاع شد که ممکن است سفر هیئت دولت تا روز دهم آبانماه بتعویق افتد .

یك مقام مطلع در این باره بخبرنگار ما اظهار داشت چون روز دهم آبانماه شاهنشاه بمنظور اعطای اسناد مالکیت املاك تقسیم شده برعایا ودهاقین بکرگان تشریف فرما خواهند شد احتمال دارد آقای نخست‌وزیر واعضای هیئت دولت در التزام ملوکانه ابتدا رهسپار گرگان شده پس از شرکت در مراسم اعطای اسناد مالکیت از گرگان عازم استان خراسان شوند .

متن گزارش رسمی هیئت پزشکی وزارت بهداری

اعضای بدن کهنسالترین مرد جهان طبیعی است

بموجب گزارش پزشکان سیدعلی ۳۰ کیلو گرم وزن و ۱٤٤ سانتیمتر قد دارد

متن گزارش هیئت اعزامی وزارت بهداری درمورد معاینه کهنسالترین مرد جهان درصفحه یازدهم امروز چاپ شده است

آقایان دکتر امیر حمزه ودکتر عبدالوهابی مامورین اعزامی وزارت بهداری وضع جسمی پیرمرد ۱۸۵ ساله را دقیقا مورد بررسی قرار دادند. عکس بالا پزشکان نامبرده رانشان میدهدکه سینه وشکم سیدعلی را معاینه مینمایند

فرش گل زیر پای شاهنشاه

برنامه جشن حزب ملیون امروز پایان یافت

بامداد امروز برنامه جشن وسرور میلاد مسعود شاهنشاه که از طرف حزب ملیون ترتیب داده شده بود پایان یافت .

تظاهرات دو روز اخیر حزب ملیون ازهر جهت بی سابقه بود خبرگزاری (یونایتد پرس) گزارش داد که اعلیحضرت همایونی فاصله بین کاخ گلستان و کاخ اختصاصی رااز روی فرشی از گل که بوسیله حزب ملیون گسترده شده بود عبور

بقیه درصفحه نوزدهم

شرکت زمزم

PEPSI-COLA

پپسی کولا

سوءاستفاده ازشهرت چای جهان

اغلب کسانیکه چای بسته‌بندی میکنند همیشه میکوشند که چای خودرا اسما یا شکلا مربوط باین شرکت جلوه دهند تا آنکه مشتری را باشتباه بیاندازند .مشتری های چای جهان متوجه باشند که چایهای این شرکت فقط بنام چای جهان میباشد . آ ـ ۲۵۱۱۸ ـ ۱ ـ

موافقتنامه فرهنگی ایران وپاکستان مبادله شد

مبادله اسناد ـ تاسیس کرسی زبان ـ اعزام هیئتهائی از دانشجویان ـ ایجاد بورسهای فرهنگی ـ بین دوکشورایران وپاکستان دراین موافقتنامه پیش‌بینی شده‌است

یکساعت قبل از ظهر امروز اسناد موافقتنامه فرهنگی ایران و جمهوری پاکستان امضاء ومبادله شد .

آقای حکمت وزیر امور خارجه از طرف دولت شاهنشاهی وژنرال رضا سفیر کبیر پاکستان در ایران به نمایندگی دولت متبوع خوداسنادمزبور را امضاءکردند .

دراین مراسم آقایان دکتر فریدون مشایخی رئیس اداره فرهنگی ـ سمیعی رئیس اداره عهودهروی رئیس اداره اطلاعات وظلی معاون اداره تشریفات وزارت خارجه حضور داشتند .

آقای حکمت وزیر امور خارجه پس از امضای اسناد وهنگام مبادله آن خطاب به آقای سفیرکبیر پاکستان اظهارداشت: ازاینکه امروز موفق به امضای اسناد موافقتنامه فرهنگی ایران و کشور جمهوری پاکستان شده‌ایم بسیار خوشوقتم .

این موافقتنامه موید روابط فرهنگی دیرینه دوملت ایران وپاکستان که سالیان درازی از علم وفرهنگ یکدیگر برخوردار بوده‌اند میباشد و امضای این قرارداد بمنزله اینستکه روابط قدیمی دوکشور درزمینه فرهنگ بصورت رسمی ودیپلماسی درآمده است .

آقای سفیر کبیر پاکستان نیز در جواب چنین گفت : خوشوقتی من از امضای قرارداد فرهنگی باایران ازدو جهت است : اول اینکه روابط فرهنگی دوکشور که سالها قبل از انعقاد این قرارداد موجود بوده ودو کشورایران وپاکستان ازمزایای آن برخوردار بوده‌اند امروز بصورت یك موافقتنامه رسمی در می‌آید ودیگر اینکه امضای این قرارداد درزمان وزارت جناب آقای حکمت که خود ازشخصیتهای برجسته فرهنگی می‌باشند صورت میگیرد .

وزیرامورخارجه وسفیرکبیرپاکستان پس ازامضاومبادله موافقتنامه فرهنگی آقایان دکتر مشایخی رئیس اداره فرهنگی ـ هروی رئیس اداره اطلاعات وظلی معاون اداره تشریفات وزارت خارجه نیزدرعکس دیده میشوند

متن موافقتنامه فرهنگی ایران وپاکستان

دولتین ایران وپاکستان با توجه بروابط باستانی معنوی ـ فرهنگی هنری ومذهبی مشترك خود ونظریه تحکیم وتوسعه روابط فرهنگی و هنری وایجاد همکاریهای علمی بین دوکشور ونیز علاقه مفرط خودبه برقراری وتحکیم مبانی حسن تفاهم بین دو ملت دوست و همسایه ایران وپاکستان تصمیم بمبادله موافقتنامه فرهنگی اتخاذ و نمایندگان مختار خود را بترتیب زیر تعیین نمودند :

ازطرف دولت ایران جناب آقای دکتر محمود مهران وزیر فرهنگ.

ازطرف دولت پاکستان جناب آقای حمید الحق چودری وزیر امورخارجه که پس از مبادله اختیار نامه‌های خودواطمینان بصحت آنها نسبت بمواد ذیل موافقت حاصل نمودند.

بقیه در صفحه هفدهم

آرا

در صفحه سوم معرفی میشود

فردوسی رکورد را شکست

صفحه ٤ را بخوانید — آ ـ ۲۷۱٤۸

داروخانه های شبانه روزی بنگاه کل داروئی ایران

طبق دستور جناب آقای وزیر بهداری جهت تامین احتیاجات داروئی ورفاه حال بیماران تعداد چهار داروخانه بشرح زیرازطرف بنگاه کل‌داروئی ایران در تمام ساعات شبانه روز مفتوح وبرای تامین وتحویل نسخه های اهالی محترم پایتخت از هرلحاظ مجهز وآماده میباشند .

۱ ـ داروخانه شماره ۱ میدان ۲٤ اسفند روبروی ستاد ژاندارمری تلفن شماره ٤٤۳۵۱

۲ ـ داروخانه شماره ۲ بازارکوچه تکیه دولت تلفن شماره ۲۰۳۸۷ .

۳ ـ داروخانه شماره ۳ شهرری تلفن شماره ۲۸۱۷۱ .

٤ ـ داروخانه شماره ٦ انتهای سی متری تلفن شماره ۲۲۱۷۸ .

بنگاه کل داروئی ایران

آ ـ ۲٦۷۸٦ — ٦ ـ ۱

بقلم انوشه

که درمجله گرامی تهران مصور چاپ میشد

عصر پنجشنبه وصبح جمعه در مجله

کثیرالانتشار

امید ایران منتشر میشود

بروزنامه فروش خودتان حتما سفارش کنیدکه صبح جمعه

امید ایران را برای شما نگهدارد

این مرد ۱۳۲ اولاد و نوه و نتیجه دارد

مرد ۱٤٦ ساله شیراز میگوید ۱۱۰ سال پیش ۱۲ هزار نفر از مردم شیراز براثر زلزله هلاك شدند

پدر این مرد ۲۰۰ سال عمرکرده وخودش ۸ پادشاه را دیده است

دو ستون آخرین اخبار شماره شنبه سوم آبان بموجب گزارش خبرنگار شیراز باستحضار خوانندگان عزیز رساندیم دراینموقع که مردان کهنسال ایران نظر محافل مختلف داخلی و خارجی را بخودجلب کرده‌اند درشیراز نیز پیرمرد کهنسالی بنام حسین پیرسلامی معروف به «گاوی» وجود دارد که دارای ۱۳۲ فرزند و نوه و نتیجه است و ادعا میکند که ۱٤٦ سال از عمر وی میگذرد .

خبرنگارما درشیراز که روزشنبه گذشته با این مرد که باحتمال قوی کهنسالترین مردفارس میباشد ملاقات ومذاکره کرده‌است گزارشی در باره احوال و زندگی آقای حسین پیر سلامی تهیه نموده که در زیر از

بقیه در صفحه هیجدهم

جریان روز

آینده درخشان

درشرفیابی پریروز مدیران جراید بحضور شاهنشاه وشرفیابی‌های دیروز طبقات مختلف برای عرض تبریک عید میلاد معظم‌له وجدوسرورزایدالوصف از قیافه عموم کسانی که افتخار زیارت شاهنشاه را پیدا کردند خوانده میشد، ولی درقیافه شاهنشاه ودر خلال بیاناتی که به‌نمایندگان طبقات مختلف میفرمودند راز دیگری نهفته بود وبخوبی معلوم بود که‌شاهنشاه احساس دیگری را در قیافه درباریان وهیئت‌دولت ونمایندگان مجلسین و اصناف و نویسندگان و مدیران جراید جستجو می‌فرمایند.

همه کسانی که بحضور شاهنشاه شرفیاب شدند نسبت‌به پیشرفتهای محسوسی که‌در کلیه‌شئون زندگی ملی حاصل شده‌است اظهار مسرت‌کرده و از شاهنشاه سپاسگزاری میکردند ولی احساس میشد که‌شاهنشاه‌تنها باظهار رضایت این افراد قناعت‌نکرده وتوقع دیگری دارند که‌آنرادرپاسخ‌همه‌کسانی که تبریک عرض میکردندصریحاً بیان میفرمودند ،شاهنشاه خطاب به‌روسای دربار شاهنشاهی فرمودند :« برای رسیدگی بعرایض مردم وتامین رفاه جامعه ،اعضای دربار باید بیش‌ازپیش فعالیت کنند و نگذارند کوچکترین شکایتی بی‌جواب وبلاتعقیب بماند..» همچنین به نمایندگان مجلس سنا فرمودند :«سازمانی که‌برای رسیدگی‌به شکایات مردم دردربار بوجود آمده میتواند کمک‌برفع مشکلات عمومی‌باشد ومن از آقایان سناتورها توقع‌دارم‌که وظیفه حقیقی خودشان رانسبت به نظارت درامور انجام دهند ودرواقع‌هر یك خودرا عضو این سازمان بدانند..»

البته این توقع بحق وبموقعی است که‌پادشاه مملکت ،پادشاهی که‌موجبات ومقتضیات پیشرفت‌کشوررافراهم‌کرده است ازاولیای امور دارند ،ولی در حقیقت‌انجام این توقع وظیفه‌ای‌است‌که ضرورت‌های‌تاریخی‌درمقابل‌این افراد و کلیه افراد ملت قرارداده است .تهیه وتقدیم لوایح اصلاحی اخیر دولت در زمینه اجرای نظریه‌ای است‌که‌چندسال قبل ازطرف شاهنشاه بنام«عدالت اجتماعی» مطرح شد ومعظم‌له همیشه‌و بهر مناسبتی آنرا متذکر میشدند.ولی همه بخاطر داریم که هنگامی که شاهنشاه واقع‌بین‌مملکت این مسئله رامطرح‌فرمودند چه‌کار شکنی‌هائی از طرف مغرضین و مخالفین اجرای اصلاحات بعمل آمد که متاسفانه تعداد مدعیان اصلاحات ومتظاهرین به‌آزادی‌خواهی نیز درمیان آنها کم نبود!

اجرای اصلاحات عمیق اساسی در کشور وفراهم شدن موجبات آسایش مردم نه‌بامنافع نامشروع غارتگران و سودجویان خودخواه اجتماع توافق داشت ونه‌باسیاست عوامفریبانه و اغفالگرانه مزدوارن خارجی ،... اما بهر جهت‌چرخ زمان مانند همیشه‌بنفع حق‌وحقیقت‌چرخید وشرایط‌مناسب‌تری بوجود آمدکه‌امروزطرح لوایحی مانند ممنوعیت متنفذین ازاعمال‌نفوذوقانون رسیدگی باموال واعمال مامورین‌ممکن شده‌است .

پیدایش این قبیل طرح‌ها ولوایح تصادفی نیست بلکه معلول سیرجبری زمان است ، زمان وشرایط آن مانند سیلی است که پیش میرود وآنچه را که‌درمسیر خود قرار دارد بحرکت در میاورد ولی ملت‌های لایق‌وبیدارهمین سیل را به‌کانال هاومجاری‌آماده‌شده‌ای هدایت میکنند که‌به‌مزارع ودشت‌ها و جنگلها سرازیر شده وباعث‌سرسبزی ورشد ونمو دسترنج انسانها بشود، وحال آنکه خفتگان نالایق می‌نشینند تاسیل فرارسد وموجودیت آنها رااز بیخ ریشه‌کن سازد .

اهمیت نقش‌رهبری‌شاهنشاه‌وزحماتی که‌دراین مدت متحمل شده‌اند همین است که‌این سیل را کانالیزه‌کرده و مطابق شکل‌ونیازمندی های اجتماع بحرکت درآورده است .اکنون نوبت فعالیت تمام عناصر اصلاح طلب و ترفیخواه است که نگذارند حاصل این زحمات بهدر رفته و بقول شاهنشاه عکس‌العملی شدیدتر ببار آورد .

کلیه افراد ملت‌بایدبانهایت‌هشیاری نقاط ضعف خود ودیگران رابر طرف کردموافکار وعقایدمثبت‌خودرادراختیار جامعه بگذراند ، مسئولین امور دولتی نیز باید باکمال حسن‌عقیدت ونیت پاك ازهمکاری مردم استقبال شایسته کرده ونگذارند که هیچ شکایت ویا هیچ پیشنهادی بدون رسیدگی وتعقیب بماند .

اکنون دردربار شاهنشاهی سازمان بازرسی بوجود آمده است که‌بنا بامر شاهنشاه بتمام‌شکایت‌ها وپیشنهادات مردم توجه خواهد نمود ، چه‌بهتر که درکلیه دستگاههای دولتی نیز سازمان های‌کوچك ولی‌مجهزی برای مدت معین بوجود آید ودر موسسه و وزاتخانه مربوطه بکار جمع آوری شکایت‌ها و پیشنهادهای مردم درآن‌رشته‌بپردازند.

دراین چندروز اخیر که لوایح جدید به‌مجلس رفته‌است اشخاص زیادی از تشنگان اصلاحات، به‌این‌روزنامه‌مراجعه کرده وپیشنهادهائی‌درزمینه‌حسن‌اجرای لوایح داده‌اند ، یقینا اگر مراکزی در موسسات دولتی برای‌این‌منظورتاسیس شود ازهمکاری وهمفکری این عناصر وطنخواه بهره‌مند خواهند شد .

اینك بهترین فرصت‌است‌تادین خود رابتاریخ پرافتخار وبه میهن عزیز وبه نسل‌های آینده ملت‌اداء کنیم .

سد اسوان

شوروی وجمهوری متحده عربی‌قدم دیگری درراه روشن کردن وضع سیاست‌خارجی خودبرداشته اندصد میلیون دلاری که‌ازطرف شوروی برای شروع ساختمان سد اسوان به‌جمهوری عربی داده میشود درشرایط کنونی اهمیتی‌بیش ازیك وام ساده‌دارد وبامعامله‌اسلحه سه سال پیش مصر وشوروی قابل مقایسه است .

جمهوری عربی کمك شوروی رادر حالی قبول میکندکه‌از مذاکرات‌مالی واقتصادی خود بافرانسه وانگلستان طرفی نبسته‌است .ماههای طولانی‌که براین گفتگوها گذشته‌تاثیری برحل مسئله نداشته است وبنظر میرسد که‌مصریها بکلی‌ازغرب مایوس‌شده‌اند وهیچ‌امیدی به‌آن ندارند که‌از ناحیه دول غربی کمکی دریافت دارندا ینطور بنظر می‌آید که‌سد اسوان که برای مصریها مظهر یك‌آرزوی بزرك ملی است وشاید بیش‌از ارزش واقعی‌خود اهمیت پیدا کرده ،باید بهر طریق ساخته شود .

دست کمك شوروی‌ها نیز همیشه بطرف کشورهائی که‌از لحاظ‌سیاسی جهت مساعدی بگیرند دراز است . شوروی به‌بیطرفی قانع است وبه آن پاداش می‌دهد وجمهوری عربی نیز ظاهرا درحفظ بیطرفی خود‌تا آنجا که‌ممکن باشد اصرار دارد ، پیشنهاد آیزنهاور وطرح‌هامرشولد درمورد ایجاد صندوق کمك به‌کشور های عقب افتاده ظاهرا نور امیدی‌بدل مصریها نتابانده است.چنان‌طرحی با همه مزایای سیاسی که‌در آنست‌باین زودی فایده اقتصادی‌ندارد و۴۰۰هزار مصری که‌هرسال برجمعیت آن‌کشور اضافه میشوند نمی‌توانند صبرکنند. این حقیقتی است که‌همه ناظرین‌امور مصرباید درنظر بگیرند .عامل‌قاطع درسیاست عبدالناصر احتیاج اوببالا بردن سطح زندگی مصریها ،وحتی حفظ آن بماخذ کنونی است .اگر وسیله‌ای برای انجام این منظور یافته نشود ،هیچ افتخارو هیچ‌فتح خارجی نخواهد توانست مدت زیادی رژیم انقلابی عبدالناصر را درمصر نگهدارد .

سه‌سال پیش امریکا وعده کرد که ۵۵ میلیون دلاربرای ساختمان‌اسوان کمك کند ،انگلستان نیز وعده ۱۵ میلیون دلار داد وقرار بود از طرف بانك بین‌المللی ۲۰۰ میلیون دلار باین کار اختصاص یابد .امادر همان وقت دراین نکته تردید بود که‌مصر ظرفیت تامین هزینه‌های داخلی‌معادل این مبالغ را داشته باشد .

ولی معامله اسلحه مصرو شوروی همه این حسابهارا برهم زد ودالس ناگهان وبنحوی که‌موجب عصبانیت شدید مصریها گردید وعده کمك امریکارا پس گرفت .عواقب این تصمیم را همه‌درنظر دارند وهنوزهم دنباله این ماجرا ادامه دارد .

شوروی درهمان زمان نخواست‌یا نتوانست،جای دول غربی‌را در کار اسوان بگیرد شپیلف درمیان حیرت‌مصریها وناظرین‌خارجی صریحا هرنوع امکان کمك‌شوروی‌را به‌ساختمان این سد ۱۳۰۰ میلیون دلاری ازمیان برد .طی‌این مدت بارها هیئت‌های آلمانی وژاپنی مسئله‌کمك به‌ساختمان سد رابررسی کردند ، اما وام صد میلیون دلاری شوروی مهمترین قدمی است که‌تاکنون از طرف یکدولت خارجی برای کمك‌به مصر برداشته شده است .

خروشچف که‌پیشنهاد شرکت در صندوق بین‌المللی کمك به‌ملل‌توسعه نیافته‌را ردکرده‌بود ـزیرا فایده سیاسی برایش نداشت ـبانهایت میل بتقاضای جمهوری عربی پاسخ مثبت داده است .وعلاوه براین همزمان باکمك اقتصادی به‌جمهوری عربی ،رویه دیپلماسی شوروی‌نسبت باسرائیل بنحو غیرعادی سخت‌شده است .مطبوعات ورادیوهای شوروی باچنان شدتی به‌اسرائیل وسیاست تجاوزکارانه آن میتازند که‌درنیت اصلی کرملین جای تردید نمیگذارد: روسها نمیخواهند بحران خاور میانه تخفیف یابدوضمنا مصمم‌اند بهمکاری نزدیك خود باجمهوری عربی ادامه دهند ،وهمچنان قهرمان دفاع از ناسیونالیسم عرب بمانند .

صد میلیون دلار برای سداسوان بیشتر جنبه «سمبولیك» دارد .بااین پول فقط میتوان مقدمات راشروع‌کرد و۱۲۰۰ میلیون دیگر لازم است که منبع آن هنوز معین نیست . باوجود این همین مبلغ میتواند در سیاست جمهوری عربی‌تاثیرات‌زیادداشته باشد مصریها تاکنون تمایل‌خودرابه‌سیاست خارجی شوروی بافشار برکمونیستها درداخل جبران میکردند و موازنه دشواری را که«بیطرفی مثبت»مینامند نگه میداشتند.اماشایدشخص‌عبدالناصر بیش ازهمه بداند که‌هر کمکی هرچه بلاعوض باشد ،عوضی دارد وازهمین رواست که‌رئیس جمهوری‌عربی‌همواره ترجیح میداده است احتیاجات خودرا از منابع غربی تامین کند .

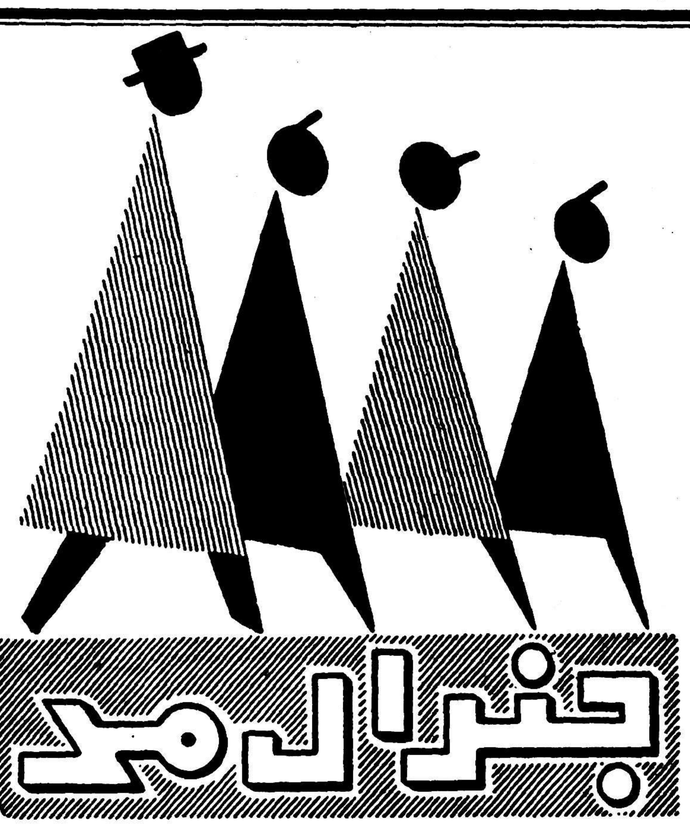
جنرال مد

پوشاك عالی امسال جنرال مد بیشتر از همیشه نظر شما را تامین میکند

جنـــــــرال مد

درتهیه پوشاك مقام اول را داراست

خیابان سعدی ولاله‌زار (کوچه برلن)

ساعات‌کار- صبح از ۸½ تا ۱۲½ - بعد ازظهر از ٤ الی ۸½

آ-۲۷۰۸۲ ۱-۲

مجلهٔ ماهانهٔ

صدف

شمارهٔ یازدهم منتشر شد .

دکتر معانی

امراض مقاربتی- مجاری‌ادرار امراض زنانه وسستی‌خیابان فردوسی مقابل‌بانك ملی‌مرکز

۱-۱۰ آ-۱۶۹۶۵

رسم الخط عطائی

در۶ جلد برای کلاسهای اول تاششم دبستانها منتشرشد

بها: ۲ ریال

آ-۲۶۳۹۸ ٤-۱۰

بهترین عینك

عینك سازی رویال‌کوچه سینما دنیا

۱-۵ آ-۱۷٤۲۷

دفترهای

باهماد آزادگان

را باپنج ریال از روزنامه فروشها بخرید

۱-۲ آ-۱۷۸۹۵

دروازهٔ بزرگ

اثر مشهور وجاودانی فیلسوف فقید بلژیکی موریس مترلینك

ترجمه: ذبیح‌اله منصوری - فرامرز برزگر

منتشرشد. بها ٤۰ ریال مرکزانتشار: کانون معرفت‌لاله‌زار

آ-۲۷۰۵۶

وزن صحیح و دقیق بهترین معرف هر فروشنده است

ترازوی آلمانی

عالیترین وسیله وزن صحیح است که هم حساس و هم محکم و زیباست

برای مغازه‌های قنادی-لبنیات و خواربار فروشیها

برای مدخله و خرید به خیابان خیام مقابل دادگستری تلفن ۵۲۹۶۰ مراجعه فرمائید

بیماریهای آمیزشی- مجاری ادرار - سستی وناتوانی میدان‌بهارستان خیابان صفی علیشاه دکتر یحیی صدری

۲-۱۲ آ-۱۶۳۳۳

آگهی تشکیل مجمع عمومی

جلسه مجمع عمومی صاحبان سهام شرکت آی . سی . همکاری بین‌المللی ایران روز چهارشنبه بیستو هشتم آبانماه جاری ساعت ٤ بعداز ظهر در محل شرکت خیابان فردوسی ۵۸۳ تشکیل میشود .

دستور جلسه :

۱- رسیدگی به گزارش مالی و حسابهای شرکت .

۲- تجدید انتخاب اعضای هیئت مدیره .

آ-۱۷۹۷۵ هیئت مدیره

تحصیل کشاورزی

درآلمان غربی

پیرو آگهیهای قبلی نام نویسی داوطلبان تادوازدهم آبانماه جاری همه روزه از ساعت ۵ تا ۹ بعد از ظهر در شعبه موسسه فرهنگی اینجانب واقع در دبیرستان تمدن - خیابان نادری - کوچه شیروانی انجام‌میگیرد داوطلبان بایستی شخصا مراجعه نمایند ..

آ-۱۸۰۰۳ ۱-۵ مهندس معتضدی

آگهی و تمدیدنام‌نویسی درس آزادمکانیك

داوطلبان درس آزاد مکانیك انومبیل میتوانند برای ثبت نام خود تا روز سه شنبه ۱۳ر۸ر۳۷ بعد از ظهر ها بدفتر دانشکده مراجعه‌نمایند.

۱-۲ آ-۲۷۱٤٤ رئیس دانشکده فنی

آگهی دعوت صاحبان‌سهام

شرکت سهامی شیلات ایران از صاحبان سهام دعوت مینماید که در روزشنبه ۱۷ آبانماه ۳۷ ساعت ۹ صبح برای شرکت درجلسه‌مجمع عمومی عادی واقع در خیابان تخت جمشید تشکیل خواهد شد حضور بهمرسانند .

دستور جلسه -انتخاب دونفر اعضاء هیئت مدیره

آ-۲۷۱۵٤ شرکت سهامی شیلات ایران

ازحذاقت جناب‌آقای دکتر توران ریاست اداره کل‌بهداری راه‌آهن وجناب آقای‌دکترهادوی استاددانشگاهو آقای‌دکترسامانی معاون‌ایشان درمورد معالجه خانمو همچنین از پزشکیاران محترم خانم :عرفانی- خالصی -عابدینی -عباسی -حشمت عابدین ونیز آقای نیك‌نهاد مدیر داخلی‌و آقایان شامبیاتی‌وپورهاشمی رئیس ومعاون حسابداری‌بی‌اندازه متشکرم .

آ-۱۸۰۱۳ سید مهدی‌حسینی

درگذشت تاسف‌آور ناگهانی (بانو زهراپایدار) بینهایت مارا اندوهگین‌نمود وازخدای‌بزرك‌بقای بازماندگان‌آنمرحومه بخصوص آقایان‌نجف وجعفرقلی‌وعلی پایداردریانی‌رامسئلت داریم . حسن ضیاعوند خامنهٔ -یداله رحیمی اصل‌شرفخانهٔ آوادیس برزگر .

آ-۱۷۹۷۳

مصیبت وارده را بخاندان محترم منصور مؤید وجزایری تسلیت عرض میکنم.

آ-۱۸۰۰۱ طاهره‌صدوقی

بانهایت تاثر فوت‌جانگداز مرحوم عبدالوهاب‌رستگاری رابخاندان جلیل ذوالقدر ورستگاری بویژه برادر عزیزم مهندس مصطفی ذوالقدر صمیمانه تسلیت عرض مینمایم.

آ-۱۷۹۹۵ محمدرضا کتابچی

مصیبت وارده را بخانواده های محترم سلیمانلو و ممشلوئی خصوصا به‌آقای مهندس سلیمانلو و خانم فاضله تسلیت عرض مینمائیم .

آ-۱۷۹۹۷ رحیم برق -سراب برق

بانهایت‌تاسف‌درگذشت مرحوم‌آقای شکراله درویشیان‌را به‌آقایان حاجی محمدعلی نقدیه واحمد درویشیان‌تسلیت میگویم .

آ-۱۸۰۱۵ منصورحسینیان

آگهی انتخاب هیئت مدیره ومدیر عامل وبازرس در شرکت سهامی کارخانه مرمریست

طبق نامه مورخه ۳۰ر۷ر۳۷ شرکت مزبور به پیوست صورتجلسه مجمع عمومی فوق‌العاده مورخه ۲۶ر۷ر۳۷ آقایان عیسی بهزادی و دکتر علی بهزادی وبانو بهین‌دخت بهزادی برای مدت سه سال بسمت اعضاء هیئت مدیره انتخاب شدند وآقای عیسی بهزادی بسمت رئیس هیئت مدیره وآقای دانش نوبخت بسمت مدیر عامل شرکت برگزیده شدند وآقای سید محمود طباطبائی بسمت بازرس شرکت برای مدت یکسال تعیین گردید وحق امضاء کلیه اوراق واسناد بهادار وقرار دادها با آقای رئیس هیئت مدیره ومدیر عامل متفقا میباشد .

رئیس‌اداره ثبت‌شرکتها وعلائم‌تجارتی‌واختراعات .مهدی نراقی

آ- ۱۷۹۷۱

کلاسهای انگلیسی

بامتد اصل ۴

۵ الی ۹ بعدازظهر «شهریه ۳ ماهه ۳۰۰ ریال» هفته ۴ ساعت درس وفیلم

شماره ۱ خیابان شاه‌آباد محل دبیرستان بوعلی سینا ۳۵۰٤٤

شماره ۲ خیابان شاه کاخ محل دبستان فیروزه ۴۶۶۹۱

بمناسبت درگذشت‌شادروان سرتیپ حسینقلی سطوتی مجلس تذکری ازساعت ۵ بعد از ظهرروز ۳شنبه ششم‌آبان ماه درباشگاه ایران واقع درخیابان کاخ چهارراه حشمت‌الدوله منعقد است ازآقایان اعضاء ودوستان وخانواده‌محترم فقید سعید تقاضا میگرددجهت شادی‌روح‌آنمرحوم درمجلس مزبور شرکت فرمایند .

آ-۱۷۶۲۱ باشگاه ایران

نظربفوت مرحوم‌مغفور جنت‌مکان‌رحیم‌منصور موید که‌یکی از صاحبمنصبان عالی رتبه شهرداری وعضو هیئت مدیره مرکزی جامعه تعلیمات اسلامی بودند مجلس تذکری درروز سه‌شنبه ۶آبان ازساعت ۹الی ۱۱صبح درمسجد ارگ منعقد میباشد امید است علماء اعلام وحجج‌اسلام وتجار وکارمندان وسایر طبقات محترم برای شادی روح آنمرحوم‌شرکت فرموده موجبات سپاسگزاری رافراهم سازند .

ازطرف هیئت مدیره جامعه تعلیمات اسلامی -اسلامی

آ-۱۷۹٤۹

باکمال تاسف فوت بانو رقیه هوشمند راباطلاع دوستان وخویشاوندان میرساند .مجلس ترحیم مردانه از ساعت ۳تا۵ بعداز ظهر روز سه‌شنبه ۶ر۸ر۳۷ در مسجدلولاگر ومجلس زنانه عصر همانروز در منزل آقای هوشمند واقع درانتهای خیابان ساسان منعقد خواهد بود .

خانواده بخشعلی هوشمند ایرج هوشمند -منوچهر هوشمند .جعفر یزدی‌زاده.اصغرمحسنی. عبدالعلی فریادی. دکترفریادی . مرتضی حسینلو .بیوك یکانی .کامران پرویزاد

آ-۱۷۹۵۱

ببازماندگان‌آنمرحومه مصیبت وارده راتسلیت میدهیم

خانواده‌های فرازی- شیبانی -آزاد فرازی -فرازیان- لولاگر -دولتشاهی -فخرائی -مختاری -یحیائیان -هرمزدی باطلاع میرسانند که مجلس ترحیم شادروان حسین فرازی ازساعت ۹تا۱۱صبح روز چهارشنبه هفتم آبان در مسجد مجد منعقد خواهد بود .

آ-۱۷۹۶۱

آگهیهای تسلیت

افسران ودرجه داران کارگزینی اداره بهداری ارتش مصیبت وارده را بخاندان جلیل فرازی خصوصا بجناب سرهنك دکتر فرازی تسلیت عرض مینمایند .

سرگرد دکتر تهرانیان -سروان دکتر فیروزی -سروان میرسجادی- سروان شیرازی -سروان‌یوسفی-افسریارپور جبار - استوار ۱مهرگانی استوار ۲ کریمی استوار ۲خاتمی

آ-۱۷۹۸۷

باکمال تاسف وتاثر درگذشت جناب آقای شکرالله درویشیان پدر بزرگوار آقای احمددرویشیان را بخانواده آنمرحوم خصوصا به فرزند ارجمند آن فقید سعید تسلیت عرض بقاوسلامتی آن خاندان بزرگ رااز خداوند متعال خواستارم ناصربهبهانی -فضل‌الله معیلی -اکبر مدن‌پور

آ-۱۷۹٤۳

انالله و انا الیه راجعون

بدینوسیله فوت مرحومه بانوسلطان علافی همسرحاج علی‌اکبر علافی‌ووالدهٔ عزیزمانرا باطلاع دوستان وآشنایان رسانیده‌مجلس ختم مردانه روز سه شنبه ششم آبانماه از ساعت ٤تا۶بعد ازظهر درمسجد میثم واقع درسه‌راه‌طرشت خیابان باستان ومجلس زنانه همانروز درمنزل شخصی‌واقع درخیابان هاشمی کوچه سعادتی منعقد خواهد بود .

حاجی اکبر علافی - احمد علافی - محمد علافی - عبداله علافی -محمود علافی -محمدفکور -حسن موحدی -صادق مولازاده

آ-۱۷۹۳۱

بعموم بازماندگان آنمرحومه مصیبت وارده راتسلیت می دهیم .

باکمال تاثروتاسف فوت آقای حسین‌کنی فرزند مرحوم آقا تقی‌کنی راباطلاع فامیل ودوستان و آشنایان محترم‌می رساند مجلس ختم آنمرحوم روز سه شنبه ششم آبانماه‌از ساعت ۳الی ۵بعداز ظهر درمسجد بینائی واقع درخیابان مولوی مقابل خیابان خانی آباد جنب‌دبیرستان ایران منعقد است وختم زنانه‌درهمان‌روز وساعت درخیابان روزولت بالای امجدیه کوچه دکتر گوهر درخشان درمنزل شخصی میباشد . میرزا مسیح‌کنی -شیخ عبداله‌کنی -حسن کنی سرتیپ دکترمرتضی‌کنی- دکترعلینقی کنی- حسن‌تقی‌زاده کنی -محسن کنی -علی‌اکبرکنی -علی‌اصغر کنی -علیمحمد کنی- محمدشیلری -حاج‌اکبری فرد- حاج‌علی ارشادی - علی‌اصغر بهرامی -ابراهیم فرجیان -علی‌فرجیان - محمد فرجیان -محمود فرجیان .

آ-۱۷۹۳۳

بخانواده محترم کنی مصیبت وارده راتسلیت میدهیم.

باکمال تاسف فوت مرحومه مغفوره آسیه‌خانم رهبری والده خودرا در زنجان باطلاع دوستان وآشنایان میرساند مجالس ترحیم مردانه وزنانه درزنجان برگذار شده .اینك برای دیدار دوستان وآشنایانیکه مایل بابراز لطف باشند ازساعت سه‌بعد از ظهر روز سه‌شنبه ۶آبانماه ۳۷در منزل آقای رضوانی واقع درجاده کرج خیابان گلشن کوچه‌گرجی مجلس یادبود زنانه منعقد خواهد بود .

آ-۱۷۷۹۵ بتول رضوانی

ببازماندگان آنمرحومه مصیبت وارده را تسلیت میدهیم.

تشکر

از الطاف وعنایات جناب آقای نخست‌وزیر . نمایندگان محترم‌مجلسین رئیس واستادان معظم دانشگاه ،امراء ارتش ،قضات ،مدیران جراید ، هیئت رئیسه واعضای شورای انجمنهای محلی تهران ، طبقات مختلفه اصناف وبالاخص همقطاران ودوستان ارجمند شهرداری که در تشییع ومجلس ترحیم ومراسم هفته شرکت ویاکتبا تسلیت فرمودند و نیزاز سایر سروران گرامی که در جراید واز شهرستانها با پست یا بامخابره تلگراف ابراز همدردی و عنایات خودرا تکمیل فرمودند از طرف خودو فرزندانم تشکر وسپاسگذاری مینمایم .

آ-۱۷۹۸۳ حسن کیوان

بدینوسیله ازسروران ارجمند که‌درفوت پدر عزیزمان مرحوم‌حاجی‌حسین‌گرجی‌اظهارتفقد فرموده‌ومورد عنایتمان قرار داده‌اند از صمیم قلب تشکر کرده وهرگاه بعلت تالمات روحی درشرفیابی وعرض تشکر حضوری تاخیر شده استدعای بخشایش داریم . خانواده گرجی

عبدالناصر کمك غرب را هم میپذیرد

دول غربی میتوانند باشرایط شوروی برای ساختمان سد اسوان کمك کنند

نیویورك ـ رویتر ـ گزارشی که روزنامه نیویورك تایمز از قاهره چاپ کرده حاکی است که طبق اظهارات یك منبع صلاحیتدار مصری چنانچه دول غربی مایل به شرکت در ساختمان سد اسوان باشند با موانعی روبرو نخواهندشد این منبع اضافه کرد جمال ـ عبدالناصر رسما از کشور های عربی تقاضای کمك نخواهد کرد اما ازپیشنهاد های غربی استقبال خواهد کرد.

ظاهرا پیشنهاد های دول غربی برای دادن کمك مالی ووام باید دارای همان شرایط وام شوروی باشد.

رادیو مسکو ـ طبق دستور جمال عبدالناصر رئیس جمهوری متحدعربی یك کمیته عالی برای ساختمان سد آسوان تحت ریاست مارشال عبدالحکیم عامر معاون رئیس جمهور تشکیل شدساختمان قسمت اول سد آسوان فورا شروع میشود وباید تاچهار سال دیگر بپایان برسد.

بیروت دوباره متشنج شد

دولت لبنان ازلغو حکومت نظامی دربیروت منصرف گردید

بیروت ـ خبرگزاری فرانسه ـ دیشب عده زیادی ازافراد مسلح درچندین محله بیروت دست باغتشاش زدند.

دستجات مسلح به یك پلیس که باموتوردرحال حرکت بودحمله کردند ونزاعی درگرفت بارسیدن نیروهای کمکی آشوب طلبان متفرق شدند پلیسی که مورداصابت گلوله قرار گرفته بود به بیمارستان منتقل شد وحال وی خطرناك است.

حادثه مزبور سبب گردید که مقامات دولتی فعلا ازلغو حکومت نظامی انصراف حاصل کنند.

مانور نیروی دریائی کشورهای عضو پیمان بغداد

ازآمریکا نیز برای شرکت دراین مانور بزرك دعوت شده است

کراچی ـ آسوشیتدپرس ـ سخنگوی نیروی دریائی پاکستان اعلام داشت که مانور نیروی دریائی کشورهای عضو سازمان دفاعی پیمان بغداد از تاریخ دوم تا بیستو یکم نوامبر (۱۱ تا ۳۰ آبان) در شمال دریای عربستان صورت خواهد گرفت. از کشورهای عضو پیمان بغداد و همچنین امریکا دعوت شده که در این مانور شرکت کنند. سخنگوی مزبور گفت که غرض از انجام این مانور تنها تعلیم واحدهای نیروی دریائی نیست بلکه سعی خواهد شد که واحدهای نیروی دریائی مزبور بتوانند خودرا برای دفاع از منطقه دریائی مربوطه آماده کنند.

جوکی هندی سر از قبر بیرون آورد!

دهلی جدید ـ خبرگزاری فرانسه ـ هزاران نفردیروز دردهلی جدیدبر سر قبر موقتی جوکی معروف هندی «جیرتاری» بانتظار ایستاده وساعت شماری میکردند جوکی معروف که تقریبا صد سال از عمراو میگذرد دوروز قبل درمقابل عده‌ای ازهواخواهان خود درداخل یك صندوق که توسط چندنفر باسیمان منافذ آن گرفته شده بود بخواب رفته وپس از آن صندوق مزبوربخاك سپرده شدوبروی آن گل ریختند وبخور دود کردند. بیست وچهارساعت بعدوقتی صندوق رابیرون آوردند ازجوکی معروف هیچگونه آثار حیات مشاهده نمیشد ولی پس از کمی مشت ومال سرحال آمده ودوباره ضربان قلب ونبض وی محسوس ومشهود گردید وبراه افتادوبدین ترتیب خوشحالی ورضایت مریدان خود را فراهم آورد.

ارول فلین همسرش را طلاق میدهد

ارول فلین وهمسرش «پاتریس وایمورن»

فونیکس ـ آسوشیتدپرس ـ بطوریکه مجله آمریکن جورنال نوشته است ارول فلین هنر پیشه معروف سینما در نظر دارد با همسرش «پاتریس دایمورن» متارکه کند.

این مجله نوشته است که اخیرا روابط این زن وشوهر هنرمند تیره شده واحتمال میرود کار آنها بجدائی بکشد.

ارول فلین بخبرنگار مجله مزبور دراین باره گفته بود که ازدواج بعلت تعهدات زیادی که برای شخص دارد گاهی اشکالات زیادی در زندگی بوجود می‌آورد.

این اظهارات ارول فلین نشان میدهد که روابط او با همسرش پاتریس دایمورن چندان خوب نیست دایمورن که یك رقاصه زیبا و موقر میباشد اکنون مدت چندماه است که در خانه شوهرش نیست واز ماه فوریه گذشته برای شرکت در یك فیلم به آفریقا رفته است.

وی سومین زنی است که ارول فلین اختیار کرده واز اویك دختر پنج ساله دارد.

در آرزوی گاو بازی

در شهر «بابا رانوس» (اسپانیا) جوانی که آرزوی گاو باز شدن داشت قبل از ورود قهرمان گاوبازی بمیدان ناگهان بجلوی گاوپرید تا مهارت خودرا در اینکار نشان دهد اما گاو وحشی با یك ضربه شاخ خود او را از پا درآورد و آرزوی گاو باز شدن را بدل او گذارد!

اولین برف در مسکو

مسکو ـ آسوشیتدپرس ـ اولین برف سنگین در فصل جاری در مسکو بزمین نشست و بعضی از اهالی این شهر مجبور شدند که برای پاك کردن راهها برف روبی کنند.

یك زن نیمه لخت را توقیف کردند

نیواورلئانز ـ آسوشیتدپرس ـ راجع باینکه مستور نبودن اندام زن از کمر ببالا در نیوارلئانز واقع در ایالت لویزیانای آمریکا ازلحاظ قانونی جرم است یاخیر سروصدای زیادی بین دادستان این شهر ومحافل هنری در گرفته است. دادستان نیوارلئانز اظهارداشته که لخت بودن نیم تنه زن برخلاف نظم عمومی واخلاق حسنه میباشد واگرزنی باچنین وضعی در بیرون از منزلش ظاهر شود مرتکب جرم شده وباید تعقیب ومجازات شود علت ایجاد این سروصدا توقیف یك زن نیمه لخت در یکی از کافه های نیوارلئانز میباشد بدستور مقامات پلیس صاحب این کافه نیز دستگیر شده ولی عده‌ای از مردم نیوارلئانز که جمعی از هنرمندان نیز جزء آنها هستند باین اقدام پلیس سخت اعتراض کرده‌اند.

دادستان نیوارلئانز بطور صریح بجرم بودن این امر حکم داده وبنابراین اعتراض مخالفین بیمورد تشخیص داده شده وزن مزبور که کنستانس را شینك نام دارد بزودی باکارفرمای خود تحت محاکمه قرارخواهد گرفت.

دولت الجزایر موافق شروع مذاکرات بادوگل است

سازمان ملل متحد ـ آسوشیتد پرس ـ محمد یزید وزیر اطلاعات دولت موقتی الجزایر گفت دولت متبوع وی پیشنهاد دوگل رابرای مذاکره بکلی ردنکرده بلکه باشرایط آن موافقت نشده است وی گفت هرگونه مذاکره بافرانسه باید دریك کشور بیطرف صورت گیرد.

جلسه درقاهره

قاهره خبرگزاری فرانسه ـ دیروز هیئت دولت موقت جمهوری الجزایر درقاهره برای مدت دوساعت تشکیل جلسه داد. درآخر جلسه اعلام شد که پیشنهادات اخیر ژنرال دوگل از طرف وزرای الجزایر ردشد ولی دولت موقت الجزایر برای مذاکرات مستقیم بادولت فرانسه آماده است.

مجسمه را کندند

کارلرو ـ آلمان غربی ـ رویتر ـ دیروز مجسمه سرباز فرانسوی که بیادبود عبور سربازان فرانسوی والجزایری ازرودخانه راین درجنك دوم جهانی بنا شده بود ازطرف عده‌ای ناشناس از جاکنده شد. پلیس آلمان غربی معتقد است که الجزایری‌های مقیم منطقه آلزاس مسئول شکستن مجسمه هستند.

درنزدیکی مجسمه شکسته شده یادداشتی بشرح زیر پیدا شده: ماداوطلبانه علیه آلمان نجنگیدیم فرانسویها مارا باجبار روانه جبهه جنك می‌کردند مادوستان آلمان هستیم.

پرتاب نارنجك

الجزیره ـ رویتر ـ دیروزیك نارنجك دستی بکافه‌ای پرتاب شد و دراثر انفجار آن شش نفر مجروح شدند.

تلسکوپها نیرومندتر میشوند

ستاره‌ای که ده میلیارد سال قبل وجود داشته در آسمان دیده شد

پاسدنا ـ آسوشیتدپرس ـ بطوریکه دانشمندان آمریکائی در رصدخانه های مونت پالومارومونت ویلسون اظهار عقیده کرده‌اند دوالی چهارسال دیگر باوسائل فنی جدید مشاهده اعماق آسمان بهتر صورت خواهد گرفت وبااین مشاهدات ومطالعات میتوان براز آفرینش جهان بیشتر پی برد. تلسکوب ۲۰۰ اینچی رصدخانه پالومار که برقله کوه مونت پالومار نصب شده توانسته است ازستارگانی که در فاصله ۱۰ میلیارد سال نوری هستند عکسبرداری کنند.

بااین ترتیب عکسی که گرفته شده مربوط بستاره ایست که ده میلیارد سال قبل در آن نقطه وجودداشته و نور آن پس از این مدت طولانی امروز بزمین رسیده وبروی صفحه حساس دستگاه عکاسی تلسکوپ تاثیر کرده است. «آلن ساندیچ» یکی از ستاره شناسان امریکائی که دررصد خانه مونت پالومار کارمیکند گزارشی تهیه وطی آن خاطر نشان ساخته که آخرین تخمینی که درباره عمردنیازده شده ۷ تا ۱۳ میلیارد سال میباشد.

ستاره شناسان که میتوانند در حال حاضر تاده میلیاردسال قبل رامشاهده کنند میگویند باتکمیل تلسکوپها خواهند توانست لحظه شروع آفرینش ویاحداقل زمانهای نزدیك بآن را مشاهده کنند.

در مدت دهسال گذشته برقدرت دید تلسکوپها زیاد افزوده نشده و علت این امر آنستکه هنگام شب نور مخصوصی در آسمان ظاهرمیشود که از قدرت دید تلسکوپها میکاهد این نور از ذراتی که ازخورشیدخارج میگردد وجذاب میدان مغناطیسی زمین میگردد تولید میشود.

روابط مالی فرانسه وجمهوری متحده

قاهره ـ آسوشیتدپرس ـ مذاکرات نمایندگان فرانسه وجمهوری متحده عرب درباره استقرار مجدد روابط عادی اقتصادی ومالی بین دو کشور هنوز ادامه دارد.

هیئت فرانسوی که اکنون در قاهره میباشد اولین هیئتی است که بعد از حادثه کانال سوئز در سال ۱۹۵۶ بمصر اعزام شده و اعضای آن با عباس زکی وزیر اقتصاد جمهوری متحده عرب وبعدا با معاون وی مذاکره کردند.

حدس زده میشود که مذاکرات مزبور مدت سه هفته ادامه یابد.

اردن تادوروز دیگر تخلیه میشود

عمان ـ رویتر ـ سربازان انگلیسی مقیم اردن دیروز هم توسط هواپیما بقبرس برده شدند و بدین ترتیب تخلیه اردن با سرعت ونظم ادامه دارد.

سخنگوی ارتش انگلیس در اردن گفت که یکصد و پنجاه نفر سرباز و مقداری اسلحه و مهمات توسط ۷ هواپیمای سربازبر دیروز صبح بقبرس فرستاده شدند واگر عمل تخلیه بهمین نحو ادامه یابد تاروز چهارشنبه اردن بکلی تخلیه خواهد شد.

مژده به مصرف کنندگان ماهی

ماهی قباد

محصول شرکت سهامی ماهیگیری خلیج فارس

(وابسته بسازمان برنامه)

که سرشار از ویتامینهای مورد نیاز بدن است بزودی وارد میشود. عاملین فروش خیابان اسلامبول

دبوراکر ستاره سال شناخته شد

الیزابت تایلور بعلت رفتار ناشایست خود ازاین افتخار محروم گردید

الیزابت تایلور

دبوراکر

میامی بیچ ـ کالیفرنیا ـ آسوشیتدپرس ـ الیزابت تیلور از گرفتن جایزه «ستاره سال» که از طرف صاحبان سینماها در آمریکا ببهترین ستاره اعطاء میشود مایوس گردیده و قرار است این جایزه به دبوراکر داده شود. جایزه مزبور عبارتست از یك جام و یك دیپلم که در ضیافت مخصوص بکسی که بعنوان «ستاره سال» انتخاب گردیده اهدا میشود.

الیزابت تیلور که شوهرش چند ماه قبل در یك سانحه هوائی درگذشت بمناسبت آنکه درمدت کوتاهی فکر اورا از سر بیرون کرده وبا شخص دیگری بعشق بازی پرداخته موردانتقاد وتنفر بسیاری از مردم آمریکا وسایر کشور ها قرار گرفته است. شاید همین تنفر مردم موجب گردیده که الیزابت تیلور بعنوان ستاره سال انتخاب نگردیده است. الیزابت اکنون مدتی است که با یك نفر خواننده بنام ادی فیشر نرد عشق میبازد وآنهائی که از او انتقاد میکنند میگویند اگر ادی فیشر شخص مجردی بوداشکالی نداشت که الیزابت درمدت کوتاهی پس از مرك فجیع مایکل تود شوهرش عاشق شود ولی اشکال این است که فیشر دارای زن و فرزند میباشد و روابط عشقی الیزابت و او سبب شده که یك کانون گرم خانوادگی از هم متلاشی گردد. ادی فیشر شوهر دبی رینولدز یکی از ستارگان هالیوود است. دبوراکر که مانند خود الیزابت تیلور اصلا انگلیسی است دیروز بمیامی بیچ وارد شد و بزودی جایزه ستاره سال باواعطاء خواهد گردید.

کاسه صبر پاکستانیها لبریز شده

پشاور ـ آسوشیتدپرس ـ هنگام اقامت ماك الروی وزیر دفاع امریکا در پاکستان روسای قبائل معبرخیبر دوگوسفند بعنوان مهمان نوازی هدیه کردند وسپس همین گوسفندها به افراد مزبور داده شد تاآنرا کشته وصرف پذیرائی ازوزیردفاع امریکا بنماید.

روسای قبائل از وزیر دفاع امریکا خواستند که بدولت امریکا اطلاع دهد که قبائل پاکستان از تاخیر درحل مسئله کشمیر و کانالهای آبی بین پاکستان و هند خسته شده وکاسه صبرشان لبریز شده است.

ماك الروی گفت امریکا آنچه در قوه دارد خواهد کوشید تامسئله کشمیر بنحو مسالمت آمیزی حل شود.

انفجار کامیونهای حامل سربازان انگلیس

دمشق ـ خبرگزاری فرانسه ـ سخنگوی دفتر امام عمان در دمشق دیروز اعلام نمود که چندین کامیون حامل سربازان انگلیسی ومحمولات جنگی براثر برخورد بامین در عمان منفجر وتعداد زیادی از سربازان کشته شدند.

سخنگوی مزبور خاطر نشان ساخت که مین‌های مزبور توسط میهن پرستان عمانی درجاده «بوشار» قرار داده شده بود.

سلطان طلا در گذشت

نیویورك ـ آسوشیتدپرس ـ لوئیس ویچر بزرگترین صاحب معدن طلا درآمریکا در سن ۹۳ سالگی بعلت عارضه سکته قلبی درگذشت تنها یکی از معادن طلای او در مکزیك متجاوز از یك میلیون و دویست هزار دلار ارزش داشت. گفته میشود که عایدی او درسال بالغ بر یك میلیون دلار بود. لوئیس ویچر اصلا اتریشی واهل وین بود ولی در موقعیکه طفلی بیش نبود با والدینش به آمریکا رفت و تبعه اینکشور شد.

«قطر» عضو اتحادیه عرب میشود

قاهره ـ رویتر ـ دیروز امیر جاسم بن علی پسرعموی شیخ قطر گفت پس از اینکه کویت بعضویت اتحادیه کشورهای عربی در آید قطر نیز چنان رویه‌ای پیش خواهد گرفت. امیرجاسم وارد قاهره شده تابامقامات مصری در باره دریافت کمك مالی مذاکره کند.

وی به مخبرین جراید گفت قطر امیدوار است مستقلا باکشورهای عربی سرویس هوائی دائر کند تااز خرید اجناس انگلیسی بی‌نیاز شود. گفته میشود که کویت ازماه گذشته عضویت اتحادیه عرب راپذیرفت اما این مطلب از طرف وزارت خارجه انگلیس رد شد.

مشهدی عباد چینی!

داماد برای بردن عروس آمد ولی چون از عروس خبری نبود باکلفت او ازدواج کرد

تایپه ـ رویتر ـ روز گذشته حادثه جالبی درتایپه پایتخت فرمزروی داد بدین شرح که دامادی برای ازدواج بانامزد خود وارد منزل وی شد ولی عروس آینده از نشان دادن خود خودداری کرد وبعدا معلوم شد که عروس مدت چندروزی است ناپدید گردیده است.

داماد که از این حادثه ناراحت شده بود ناگهان بفکر افتاد که با یکی از خدمتکاران نامزد خود ازدواج نماید واین پیشنهاد داماد فورا قبول شد وازدواج صورت گرفت.

آرا
شامپو ویتامینه
آخرین نتیجه تحقیقات علمی
شامپو آرا دارای ویتامینهای مخصوص رشد مو
و تقویت پیاز مو بوده از ریزش و شوره سر جلوگیری مینماید
تنها شامپوئی است که فرمول آن برای
هر نوع سر تطبیق داده شده
همیشه شامپو آرا
صرف نمائید.
ARA
Shampoo
مرکز پخش: شرکت ناصح مقابل فروشگاه فردوسی اول کوچه سیرک تلفن ۳۹۶۶۸
نماینده فعال درتهران وشهرستانها میپذیریم

بزرگترین فیلم سال
تمام رنگی
گل بغداد
برنده جایزه ونیز
محصول ایتالیا
بزبان انگلیسی
این فیلم جالب را
میتوانید فقط در
سینما هما
مشاهده کنید

مادری سرگردان وکودکی یتیم درگیرودار مبارزه خونین ورقابت دودسته جاهل درفیلم جنوب شهر باشتراک فخری خوروش محصول ایران نما ۱۳۳۷

چین کمونیست بقول خود عمل نکرد

تیراندازی کمونیستها در روزهای زوج هفته هم ادامه دارد

تایپه ـ رویتر ـ دیروز علیرغم قولی که کمونیستها داده بودند جزائر کموی وماتسو وازیر شلیك توپخانه خود قرارندادند. کمونیستها گفته بودند که یکروز درمیان از شلیك بسوی جزائر مزبور خودداری خواهند کرد.

پکن ـ خبرگزاری فرانسه رادیوی پکن دیشب گفت: بیش از یکصد هزار نفر از متخصصین، تکنسین ها و کارگران چینی اینك مشغول حفر کانال و زدن سد عظیمی بر روی رودخانه استان شرقی کانسو می‌باشند.

رادیوی پکن سپس اضافه نمود که کانال مزبور از ناحیه هین هیسین شروع شده و بطرف شمال و سپس مشرق سرازیر میگردد تا به ناحیه «چین یانك» برسد.

یکصد تونل در طول کانال اصلی حفر میگردد. رادیوی مزبور در خاتمه افزود که این عملیات حفاری و زدن سد جهت آبیاری سرزمین های الم یزرع می‌باشد. ترین کاری است که تاکنون درچین ودرنوع خود مشکل ترین و پراهمیت صورت گرفته است.

ترومن از آیزنهاور دفاع میکند

نیویورك ـ آسوشیتدپرس ـ هاری ترومن رئیس جمهوری سابق امریکا درمقاله ایکه درمجله لوك نوشته از آیزنهاور رئیس جمهوری امریکا درمقابل انتقادات وحملاتیکه نسبت بمشخص اوبعمل می‌آید دفاع کرده است. ترومن مینویسد کسیکه درکاخ سفید بعنوان رئیس جمهور بزرگترین ملت دنیا کار میکند دارای امتیازات و حقوق مخصوصی است واشخاص حق ندارند که رئیس جمهور را بخاطر استفاده ازاین حقوق وامتیازات مورد حمله قرار دهند. رئیس جمهوری هم مانند سایرین حق دارد که مدتی برای جبران وظائف سنگین ورفع خستگی ناشی ازکار زیاد استراحت کند. شایسته نیست رئیس جمهور را بخاطر استفاده ازهلیکوپتر برای رفتن بمنزل ویابازی گلف مورد انتقاد قرار داد.

رئیس جمهوری نمیتواند باین حملات و انتقادات شخصی جواب گوید زیرا بعنوان رئیس قوه مجریه یك ملت بزرك جواب دادن باین حملات که جنبه شخصی دارد برای او توهین آمیز است.

ترومن سپس مینویسد یکبارهم روزنامه شیکاگو تریبون مرا بخاطر استفاده از هواپیما ی دولتی جهت رفتن بدیدار مادرم که چند ماه بعد فوت کرد بطرز شرم آوری مورد حمله قرار داد.

مسئله روابط جنسی در کشور شوروی

کلولند ـ آسوشیتدپرس ـ دکتر سوروکین رئیس قسمت علم الاجتماع دانشگاه هاروارد طی مصاحبه‌ای اظهار داشت که مردم شوروی از لحاظ رعایت مسائل مربوط بعفت عمومی وخودداری از ارتکاب اعمال منافی عفت بهترین مردم جهان محسوب میشوند.

دکتر سوروکین مدعی است که پس از انقلاب فجایع زیادی بوقوع پیوست زیرا مسائل جنسی از نظر رهبران اولیه انقلاب یك امر عادی وضروری مانند آب خوردن محسوب میشد.

بهمین جهت مسائل مربوط به هتك ناموس واعمال منافی عفت بحد وفور رائج شد.

این جریان ناشایست باعث شد که رهبران آن کشور از سالهای ۱۹۲۰ به بعد شروع به سخت گیری شدید نموده وبار دیگر به دوشیزگی وعفت ووفاداری زن ومرد درمسائل جنسی توجه خاصی مبذول گردید واکنون در موضوع طلاق آنقدر اشکالتراشی میشود که شاید ۵ در صد اززنان وشوهران موفق به جدائی از یکدیگر نمیشوند.

وضع مزاجی تیتو رضایت بخش نیست

مسافرت تیتو بخاورمیانه دچار اشکالاتی شده است

بلگراد ـ رویتر ـ محافل مطلع اظهار میدارند که مسافرت احتمالی مارشال تیتو به آسیا و خاور میانه دچار اشکالاتی شده است زیرا وضع مزاجی رئیس جمهوری یوگسلاوی اجازه نمیدهد که جز با کشتی ۵۶۰۰ تنی خود باوسیله دیگری باین مسافرت مبادرت نماید.

این مسافرت قرار است دراواخر ماه نوامبر یا اوائل دسامبر صورت گیرد. گرچه تیتو شخصا مسافرت با هواپیما را نمیپسندد و میل دارد با کشتی سفر کند ولی باتوجه به اوضاع جهان واختلاف بین یوگسلاوی وشوروی مقامات دولت یوگسلاوی تصور میکنند که این مسافرت با هواپیما انجام گیرد تا در صورت لزوم وی بتواند در کوتاهترین مدت خودرا به یوگسلاوی برساند ولی اشکال عمده در این است که یوگسلاوی هواپیماهای دور پرواز ندارد. مارشال تیتو قصد دارد از جمهوری متحده عربی، هند و اندونزی دیدن کند. ولی تصور نمیرود که مسافرت رئیس جمهوری یوگسلاوی به پاکستان و برمه بعلت تحولات و اوضاع غیر آرام آن کشورها صورت گیرد.

گزارشهای رسیده از پایتخت های کشورهای آسیائی حاکی است که نمایندگان سیاسی چین کمونیست علیه مارشال تیتو در کشور های مزبور دست به تبلیغات وسیعی زده‌اند.

چین در ایجاد اختلاف بین شوروی و یوگسلاوی نقش عمده‌ای داشته است.

حزب دمکرات در انتخابات آمریکا پیروز میشود

درصورت شکست جمهوریخواهان نیکسون باوضع وخیمی روبرو میشود و ممکنست در انتخابات آینده راکفلر بروی پیروز شود

واشنگتن ـ رویتر ـ کارشناسان سیاسی اظهار عقیده میکنند که شانس پیروزی حزب دمکرات در انتخابات کنگره که هفته دیگر آغاز خواهد شد زیاد است. پرزیدنت ایزنهاور ونیکسون معاون ریاست جمهوری با تبلیغات و مبارزات انتخاباتی خود میکوشند که برتری دمکراتها واز میان بردارند ولی بررسی های غیر رسمی نشان میدهد که هیچ تغییر اساسی در دوری رای دهندگان از دولت ایزنهاور پدید نیامده است. بااین حال روسای حزب دموکرات اظهار اطمینان میکنند که درانتخابات پیروز خواهند شد.

هفته آینده باید ۳۳ نفر به مضویت مجلس سنا و ۴۳۲ نفر برای مجلس نمایندگان انتخاب شوند. ولی دوسال دیگر به مدت زمامداری ایزنهاور باقی مانده است معلاوه بر مبارزه برای انتخاب سناتورها و نمایندگان مجلس ۳۲ ایالت نیز باید حکمران خودرا انتخاب کنند. حزب دمکرات در دوسال گذشته کنترل کنگره رادر دست داشته است ولی اکثریت آن ضعیف بوده است. رئیس کمیته حزب دمکرات تخمین زده است که حزب دمکرات ۱۱ نماینده در سنا و ۴۰ نماینده در مجلس بدست خواهد آورد.

سرنوشت نیکسون

اگر جمهوریخواهان درکالیفرنیا شکست بخورند سرنوشت آینده ریچارد نیکسون معاون ریاست جمهوری درانتخابات ریاست جمهوری سال ۱۹۶۰ امریکا نامعین خواهد شد زیرا کالیفرنیا محل تولد نیکسون است.

درنیویورك اورل هاریمن بارقابت روکفلر در انتخابات فرمانداری این ایالت روبرو شده است. عده زیادی از ناظرین عقیده دارند که شانس روکفلر برای بردن انتخابات زیاد است. اگر روکفلر انتخابات را ببرد بیك شخصیت مهم حزب جمهوریخواه تبدیل خواهد شد و حتی ممکن است برای انتخابات ریاست جمهوری ۱۹۶۰ با نیکسون برقابت بپردازد..

آمریکا بکشورهای کمونیست کمك میکند

واشنگتن ـ خبر گزاری فرانسه محافل سیاسی واشنگتن دیروز خاطرنشان ساختند که بزودی دولت امریکا موافقت خودرا با پرداخت ۲۵۰ میلیون دلار کمك مالی و اقتصادی به کشورهای اروپای شرقی اعلام خواهد نمود.

دولت یوگسلاوی پس از اینکه از جانب کرملین مایوس شد برای دریافت کمك از دولت امریکا پافشاری بیشتری نمود. واینك دولت امریکا در نظر گرفته است که برای ساختن کارخانه عظیم سیمان ۲۵ میلیون دلار ویك کارخانه ذوب فلز ۵ میلیون دلار به یوگسلاوی بپردازد.

پراودا مینویسد:

پاسترناك نباید جایزه نوبل را بگیرد

مسکو ـ روزنامه پراودا ارگان حزب کمونیست روسیه شوروی امروز بورس پاسترناك نویسنده روسی را ازپذیرفتن جایزه ادبی نوبل منع کرد. این روزنامه ضمن اظهارنظر درباره جایزه ادبی نوبل وکتاب بوریس پاسترناك نوشته است هرگاه بوریس کمترین علاقه‌ای بملت ووطن خود داشته باشد باید ازپذیرفتن جایزهٔ مذکور خودداری نماید.

ارتش شوروی از کمونیسم چیزی نمیفهمد

مسکو ـ روزنامه ستاره سرخ ارگان ارتش شوروی امروز اعتراف کرد سطح معلومات سیاسی واحدهای ارتش شوروی بسیار پائین وناچیز است وارتش ازکمونیسم چیزی نمیفهمد.

این روزنامه نوشته است باید بیش از پیش سطح دانش ارتش بالا برده شود وارتش بطورکامل درخدمت کمونیسم قرارگیرد.

ایستگاه فضائی برای مسافرت بکرات

بن ـ رویتر ـ پرفسور زرآنگر کار شناس موشك آلمان غربی پیش بینی نمود که سال ۱۹۷۰ بشر موفق به ساختن ایستگاههای فضائی برای مسافرت به سایر کرات شده وپس ازآن قادر خواهد شد که باسفینه‌های فضائی مسافرت کند. وی گفت سفینه‌های فضائی دارای سرعتی معادل ۶۰ تا ۶۰۰ هزار میل در ساعت خواهند بود.

دانشمند آلمانی پیش بینی کرد که در عرض چندسال آینده شاید بتوان به کره مریخ وزهره مسافرت کرد.

دفاع ضدهوائی آمریکا نامین میشود

تینرال (فلوریه) ـ آسوشیتدپرس ـ امریکا شروع بساختمان موشك های هدایت شونده «بومارك» را بمقدار زیادنموده است دولت امریکا در نظر دارد در سراسر کشور ۱۴ پایگاه موشك «بومارك» بوجود آورد. این موشکها برای دفاع ضد هوائی امریکا کافی خواهد بود زیرا طرز عمل آنها خود کار است وباتعداد کمی از آنها میتوان هواپیماهای دشمن را در فضا متلاشی کرد.

نیم متر برف درنیویورك

نیویورك ـ رویتر ـ هوای نیویورك بشدت سرد شده واز شب گذشته تا ظهر امروز نیم متر برف در این شهر باریده است.

این برف سنگین تاکنون باعث مرگ شش نفر شده‌واز جمله خلبانی که هواپیمای او دربوف نشسته بود نتوانست خود را نجات دهد وهلاك شد.

خلاصه اخبار

ایالت نوادا ـ دیروز کمیسیون انرژی اتمی امریکا یك سلاح اتمی دیگر رادر صحرای نوادا آزمایش کرده قدرت انفجار این آزمایش معادل یکهزار تن مواد منفجره بود.

***

لندن ـ وزیر خارجه یوگوسلاوی در هفته جاری بنابدعوت سلوین لوید بلندن مسافرت میکند. گفته میشود که پریوریچ درباره دریافت وامی معادل ۱۵ میلیون لیره انگلیسی بامقامات انگلیسی گفتگو خواهد کرد.

***

برلن ـ اسقف کلیسای برلن از کاتولیکهای رم درخواست کرد که برای مبارزه علیه فشار کمونیستها درآلمان شرقی متحد شوند.

***

مسکو ـ مالینکف رئیس موسسه صادرات ووارادات شوروی گفت طبق قراردادی که شوروی باجمهوری متحده عرب امضاء کرده یك پالایشگاه بزرك در آن کشور ساخته خواهد شد.

***

پاریس ـ دولت انگلیس به کشورهای اروپای غربی پیشنهاد کرد که پارلمانی ازنمایندگان ۱۷ کشور اروپائی تشکیل دهند تا درامور مربوط به منطقه آزاد بازرگانی اروپا نظارت نماید.

تظاهرات شدید در آلمان شرقی

جوانان آلمانی کاخ ورزش برلین را زیرورو کردند

برلین ـ آسوشیتد پرس ـ شب گذشته جمعی درحدود ۵۰۰ نفر از جوانان آلمانی تمام صندلی‌ها وبلند گوها ومیکروفون و نورافکن ها و اثاثیه وتزئین آلات کاخ ورزشی برلن راخرد نموده وازبین بردند. این نزاع وقتی اتفاق افتاد که عده‌ای ازجوانان علیه «بیل هالی» خواننده شروع به تظاهرات کردند.

بیل هالی که وضع را بدین گونه دید از صحنه نمایش فرار اختیار کرد ودر نتیجه زدو خورد بامشت وچوب بین جوانان مزبور وپلیس عده زیادی مجروح شدند.

خسارت وارده بکاخ ورزشی بنا باظهار مدیران بالغ بر ۶۹۰۰ دلار میگردد.

هیجده نفر از منازعین باتهام تمرد از دستور پلیس بازداشت شدند

انتقادات مونتگمری سازمان دفاعی آتلانتیك را متزلزل کرده

ناظرین سیاسی پیش‌بینی میکنند بزودی تحولات مهمی درپیمان آتلانتیك روی دهد

لندن ـ آسوشیتدپرس ـ فیلدمارشال لرد مونتگمری اظهار عقیده کرده که سازمان دفاعی آتلانتیك شمالی (ناتو) آنطور که باید و شاید موثر نبوده است.

وی افزود که علت این امر آنست که طرز تفکر استراتژیکی در این سازمان خوب نیست و لازمست که در اساس سازمان مزبور تحولاتی بوقوع پیوندد.

باتوجه باینکه ژنرال شارل دوگل نخست وزیر فرانسه مدعی است که باید یك سیستم کنترل جدید در ناتو بوجود آید ناظرین سیاسی پیش بینی میکنند که بزودی ممکن است تحولات مهمی در ناتو روی دهد. هم اکنون اظهارات مونتگمری که سابقا سمت معاونت فرماندهی نیروی ناتو را داشته در بسیاری از محافل سیاسی مورد توجه وبحث قرار گرفته وحملات او باین سازمان در محافل پارلمانی انگلستان نیز سبب تفسیر هائی گردیده است.

توضیح میخواهد

جورج برون که در بین نمایندگان حزب کارگر در مجلس عوام تخصص زیادی در امور دفاعی دارد اظهارداشت که از دولت محافظه کار در باره اظهارات مونتگمری توضیح خواهد خواست. برون اخیرا سفری به آلمان نموده و وضع نیرو های آتلانتیك را در این کشور مورد مطالعه قرار داده است. وی گفت که ضمن این مسافرت دریافته نیرو های ناتو در این ناحیه بعلت فقدان یك سیاست روشن و تصمیمات فرماندهی وضع خوبی ندارند و چندان مؤثر بنظر نمیرسند. مونتگمری که درماه گذشته بعلت بازنشسته شدن از پست معاونت فرماندهی ناتو کناره گرفت مدتی است که رهبران امریکا وانگلستان را بباد انتقاد گرفته وبهمین علت عده ای از سیاسیون و جرائد این دو کشور نیز بحملات او بنحو زننده ای پاسخ داده اند.

فاقد وحدت

در ابتدا بعضی از سیاسیون جرائد برای اظهارات مونتگمری زیاد اهمیت قائل نمیشدند ولی بیانات اخیر وی در باره ناتو بطور جدی تری تلقی شده است. مونتگمری بطور خلاصه خاطرنشان ساخته که ناتو فاقد وحدت بوده وتعداد کسانی که در مرکز آن کار میکنند بیش از میزان مورد احتیاج میباشد و متجاوز از یکصد کمیته ای که در آن وجود دارد کار ها را بصورت مبهم و پیچیده در آورده است. وی پیشنهاد کرده که یك سازمان فرماندهی جدید در ناتو بوجود آید وبجای یك فرمانده امریکائی یك فرمانده عالی فرانسوی برای آن تعیین شود. مونتگمری ضمنا پیشنهاد کرده که یك طرح دفاع هوائی براساس جهانی تهیه واجرا شود.

دفاع اتمی

روزنامه ساندی تایمز وابسته به حزب محافظه کار انگلستان در شماره دیروز خود راجع بمسئله ناتو نوشته است: هنوز طرز تفکر سیاسی و نظامی غرب آنطور که باید وشاید نتوانسته است با پیچیدگیهای دفاع اتمی هماهنك شود. این روزنامه در سرمقاله خود خاطرنشان کرده که اتخاذ یك استراتژی جهانی مستلزم ایجاد یك سیستم اعلام خطر قبلی وسریع جهانی است. ساندی تایمز آنگاه نوشته کلیه کسانیکه از این امر اطلاع دارند نمیتوانند انکار کنند که انتقادات مونتگمری از ناتو موجه ومدلل میباشد وآنچه که وی درباره متزلزل بودن وضع ناتو بیان داشته صحیح بوده ولی شاید هم باین زودی نمیبایستی بیان میشده است.

پاپ جدید انتخاب شد

نام پاپ جدید هنوز فاش نشده است

واتیکان ـ رویتر ـ دود سفید به علامت انتخاب پاپ از لوله بخاری معبد سیکستین برخاست و معلوم شد که کاردینالها دیروز بعد از ظهر تصمیم خود را نسبت بانتخاب پاپ جدید اتخاذ کرده اند.

مراسم گرفتن آراء پایان پذیرفته است. برخاستن دود سفید از دود کش معبد سیکستین حکایت ازاین مینمود که پاپ انتخاب شده است ولی پس از سه دقیقه دود مزبور از سفیدی بسیاهی مبدل شد اما رادیو واتیکان تائید کرد که پاپ انتخاب شده است. نام پاپ جدید هنوز معلوم نیست ولی ساعت خروج دود نشان میدهد که در چهارمین مرحله گرفتن رای پاپ انتخاب شده است پاپ فقید که در ۱۹۳۹ انتخاب شده بود در مرحله سوم گرفتن رای بسمت رهبری کاتولیك های جهان برگزیده شد.

مراسم انتخاب پاپ

واتیکان ـ خبرگزاری فرانسه ـ مراسم انتخاب پاپ باین ترتیب صورت گرفت ابتدا کاردینالهائی که درمعبد سیکستین اجتماع کرده بودند در مراسم مذهبی مخصوص شرکت کردند و کاردینال تیسران دعای مخصوص را که در این قبیل موارد خوانده میشود قرائت کرد پس از آن رئیس تشریفات مخصوص ورقه های رای را بین کاردینالها توزیع کرد.

روی این ورقه ها جمله ای باین مضمون بلاتین نوشته شده بود من کاردینال ..... را بسمت پاپ اعظم انتخاب میکنم پس از آن سه نفر از کاردینالها برای نظارت در جریان اخذ رای برگزیده شدند و سه نفر دیگر نیز ماموریت داده شد که آراء کاردینالهای بیمار را که نتوانسته بودند دراین مراسم شرکت کنند جمع آوری نمایند هنگامیکه کاردینالها شروع بنوشتن ورقه های رای کردند درهای معبد از داخل بسته شد کاردینالها پس ازنوشتن آراء خود در روی ورقه های مخصوص یکی پس از دیگری به سوی محرابی که ظرف مخصوص استخراج آراء در کنار آن قرارداده شده بود رفته وپس از آنکه لحظه‌ای زانوی راست خود را در مقابل ظرف آراء خم میکردند از جابلند شده و باصدای بلند میگفتند حضرت مسیح را بشهادت می‌طلبم من کسی را انتخاب میکنم که به نظرم شایستگی احراز این مقام را دارد پس از آن ورقه را بلند کرده و بظرف مخصوص میانداخت و سپس در مقابل محراب تعظیم کرده وبجای خود بازمیگشت.

رای مرضی!

پس از آن رای کاردینالهای مریض که در جعبه مخصوص جمع آوری شده بودبه آراء دیگر اضافه شد. در این هنگام یکی از سه تن کاردینالی که برای نظارت انتخاب شده بودند ظرف محتوی ورقه های رای را چند بار تکان داد وهرسه کاردینال در کنار هم صف کشیدند کاردینال اولی یك یك ورقه های رای را آورده و بکاردینال پهلو دستی خود میداد واو نیز ورقه را تسلیم کاردینال سومی میکرد که با صدای بلند اسم کاندیدای انتخاب شده را میخواند. در این حال خود کاردینالها نیز میتوانستند در یادداشتهائی که جلو شان قرار دارد آراء استخراج شده را قید نمایند.

پس از قرائت آراء، ورقه های رای را شمرده و تمام آنها را در یك پاکت جمع میکردند اگر نتیجه مثبت نبود مقداری کاه مرطوب به آن اضافه میکردند ودر بخاری مخصوص میسوزاندند وباین ترتیب دود غلیظی از آن خارج میشد و کسانی که در خارج کلیسا اجتماع کرده بودند از رنك دود تشخیص میدادند که هنوز پاپ جدید انتخاب نشده است.

گراورسازی زانیچ خواه

هواپیمای مسروقه سقوط کرد

سیراکیوز ـ آسوشیتدپرس ـ یك هواپیمای مسروقه که در کانادا دزدیده شده بود در نزدیك یك مزرعه در سیراکیوز واقع در ایالت نیویورك درآمریکا سقوط کرد وهر دو نفر سرنشین آن کشته شدند.

چارلز بریسی ۳۶ ساله و رابرت هرولد داج ۱۷ ساله که هر دو کانادائی بودند مبادرت بسرقت این هواپیما نمودند.

فردوسی رکورد را شکست

مجله فردوسی در تهیه عالی‌ترین مطالب و جالب‌ترین رپرتاژها وزیباترین تصاویر وابتکارات بزرك وبی‌نظیر مطبوعاتی رکورد را شکست

دوره جدید فردوسی باقطع فعلی در ۴۸ صفحه شامل بیش ازصد صفحه مطلب است. دلتان چه میخواهد؟...

رپرتاژ میخواهید؟

عموزاده والاحضرت ثریا عضو این فرقه درویشی است یك رپرتاژ بی‌نظیر از بزرگترین فرقه درویشی ایران

رپرتاژ خارجی میخواهید؟

داماد بایك اسکورت پلیس به کلیسا رفت وبعد از اجرای مراسم عقد بزندان برگشت. شرح عجیب‌ترین ازدواج قرن بیستم

اطلاعات تاریخی میخواهید؟

مظفرالدین شاه به‌شاهزادگان قاجار اولتیماتوم میدهد یك راز بزرك تاریخی که برای اولین بارفاش میشود

خبرهای جالب سینمائی میخواهید؟

سیلوانا پامپانی نی بایك روزنامه‌نگار دست به‌یقه شد و بریژیت باردو دروسط معرکه کتك خورد

خبر تازه میخواهید؟

این سناتور را بمجلس سنا راه ندادند!

وخبر تازه‌تر میخواهید؟

نخست وزیرانگلیس حق ندارد که بیش‌ازسی میهمان بپذیرد

اسرار پشت پرده میخواهید؟

اعلام خطر!... در خیابانها برای خانمها دام گسترده‌اند.. مواظب باشید دراین دامها نیفتید ...

برای اولین بارما ازاین دامها پرده برمیداریم ومراکز خطر را بشما معرفی میکنیم

حادثه جدید میخواهید؟

ناگهان هفت سرباز ازپشت درختان جنگل بسراین دختر ریختند ...

واقعه عجیبی که اروپا را تکان داده است

اطلاعات ادبی میخواهید؟

تمام نوابغ بزرك دنیا بمرض سل مرده‌اند

داستان عالی میخواهید؟

زخم نامرئی... داستان جالبی که نظیر آنرا هرگز در مطبوعات ما نخواهید خواند

پاورقی خوب میخواهید؟

دختر ونیزی ... داستان دختری که چشم وگوش بسته بیرحمانه در آغوش ابلیس رها میشود

ستارخان ... سرگذشت درخشان ترین چهره های مشروطیت ایران

امینه کبوتر حرم ... سرگذشت زن دلباخته‌ای که در وادی حسرت وناکامی آواره میشود

اصغر آقای کل میتی ... عالی‌ترین داستان انتقادی و اجتماعی که درلباس طنز وطعنه وشوخی وهزل معایب اجتماعی مارا بباد انتقاد میگیرد ...

وبعد ازهمه اینها... ابتکار جالب میخواهید؟

عکس شما همین هفته درمجله فردوسی چاپ شده است... بایك ابتکار جالب وبی‌نظیر ازاین ببعد همه مردم ایران میتوانند عکس خودرا درمجله فردوسی تماشا کنند

ودست آخر ... بلیط مسافرت اروپا میخواهید؟

هرشماره مجله فردوسی درحکم یك بلیط برای یك مسافرت ده روزه مجانی باهواپیمای اس. آ. اس. به بهترین شهرهای اروپاست

جزو کارهای ضروری که صبح سه شنبه باید انجام بدهید خرید یك مجله

فردوسی

را فراموش نکنید

فردوسی عالی ترین مجله ایران

روزهای سه‌شنبه هرهفته منتشر میشود

آ ـ ۲۷۰۴۸

انتقاد

ازسوئد ـ مهندس صادقی

زندانهای ما

دزدان نیمه شب برسر صاحبخانه و میهمانانش ریختند ـ میهمانان بدبخت ببانك صاحبخانه از خواب برخاستند و با دزدان گلاویزشدند.

چند ماه پیش یکی از گاودارهای امامزاده حسن بنام‌همت‌علی وطنخواه چهارسرگاو از کسی بنام آقاداداش افشاری خریداری‌کرد ولی یك هفته پس‌ازآن صاحبان اصلی گاوها بهمت علی مراجعه کردند وگفتندکه گاوهای آنها از آغل ربوده وبوسیلهٔ دزدان بوی فروخته شده است . همت‌علی پس ازآگاهی از اینموضوع فروشندهٔ گاوها آقا داداش را بماموران تحویل داد و پس از بازجوئی چون بزه آقا داداش دانسته شد ، بهمراه یکی از همکارانش بنام آقا بابا فرزندمحمد تحویل زندان گردیدند و گاو های ربوده شده نیز بصاحبان آنهاتسلیم شدند . دیروز مدت زندان آقاداداش وآقابابا سرآمد واین دویار زندانی آزاد شدند آقا داداش که همتعلی را سبب زندانی شدن خویش‌میدانست برآن شدکه ضمن ربودن‌اثاثیهٔ‌خانه‌اش زیراهم ازمیان بردارد . شب هنگام چنین‌هم‌کرد. ولی‌خوشبختانه در اثر ضخیم بودن روپوش صاحبخانه وی ازگزند مرك رهائی یافت و دزدان دوباره بزندان راهی شدند .

این خلاصهٔ خبری بودکه در روزنامه اطلاعات درج شده بود . اکنون اگر ما این خبر را دوسه بار بخوانیم و بیاد بسپریم و یاآنرا از روزنامه بریده در جایی نگاهداریم میبینیم باز دیری نخواهد پایید که همین رویداد تنها با دگرگون شدن نام جا وکسانی که نقشی دراین‌کار بعهده دارند ، برای بار دوم، سوم وچندم تکرار میشود . دراینجا است که کس‌رشتهٔ شکیباییش گسسته میشود واز خود میپرسد : پس نتیجه و سودی که از این زندانی‌کردن بزهکاران بجامعه میرسدچیست؟ واگربخواهیم منصفانه پاسخی‌باین‌پرسش دهیم بایدگوئیم: هیچ! وبرآن‌بیافزائیم که‌نه‌تنهاسودی‌از این زندانی کردن بزهکاران بدست نمیآید ، بلکه زیان آنهم روشن‌است واما زیان آن نگاهداری زندانیان با پولی است‌که از مالیات مردم گرد آورده میشود و در پایانهم پس از رهائی زندانی اگر وی در بار نخست تنها بدزدیدن کالا پسنده کرده‌بود، دربار دوم سبب از میان بردن‌کسی ویاکسانی میشودکه کردهٔ آقاداداش نمونه‌یی ازآنست .

اکنون اگر معایب اینکار را از گماشتگان دستگاه دادگستری پرسیم آنان گویند وراست هم‌گویند: ماده های قانونرا چاپ کرده‌اند وبدست‌ما داده‌اند و گفته‌اند هرگاه بزهکاری را نزد شما آوردند ، پس ازبازجوئی ودانسته شدن بزهٔ آنان ، ایشانرا برابر این ماده های قانون مجازات کنید وماهم چنین کردیم و بعبارت دیگر نخست گز کردیم و سپس بریدیم.پس‌باید دید عیب‌ازکجاست؟

نویسنده را براین باور است که عیب اصلی متنبه نشدن بزهکاران ، چیره شدن‌آنان وتکرار کارهای پلید پیشین خویش همه وهمه را دروضع کنونی زندانهای‌کشور ما بایدجستجو کرد . زیرا آنجاست که آنچنانرا آنچنان‌تر میکند .

ما در روزنامه میخوانیم‌که زندان های کشورکوچکی مانند سوئددارای ساختمانهای زیبا است . درون ساختمانها دارای‌هرگونه‌وسیلهٔ‌آسایش است وحتی زندانهای اینکشوردارای تلویزیون یعنی دستگاهی است که هنوز در بیشتر خانه‌های مردم سوئد نیز یافت نمیشود . با خواندن اینها از خود میپرسیم تهیه وفراهم‌آوردن اینهمه وسیلهٔ آسایش برای دزدان، آدم‌کشان وانگلهای دیگر جامعه‌برای چیست‌وآیا اینان‌درخور اینهمه‌وسیلهٔ آسایش‌هستند ؟ جان‌سخن‌درهمین‌جا است . بودن ونبودن وسیله های آسایش زندانی و وجود یاعدم وجود مربیان خوب در زندانها است که بزهکاری را پس‌ازگذرانیدن دوره‌یی اصلاح میکند و او رابراه راست میآورد وتحویل جامعه میدهد ویا اورا درکار خویش چیره‌تر میکند ودوباره روانه میدان‌کارزارش مینماید .

دردنیای امروز زندان مانند یك آموزشگاهی است‌که زندانی را از روز نخستین‌ورودش‌بآن بآموزش وپرورش درست وامیدارد و رفته‌رفته با رفتاری خوش وکرداری نیك اورا برکجی‌ها و پلیدیهایش آگاه و خستو میسازد وروح ایمان ، راستی ودرستی را در او پدید میآورد واستوار میسازد تا زمانی که از آنجا بیرون آید ، تنی سودمند برای جامعه ودر همان‌حال امیدوار بآینده خوشی باشد .

خوشبختانه آقای‌دکتر هدایتی‌وزیر کنونی دادگستری خود بپر شدن بیهوده زندانها از بزهکاران و پلیدی اینکار پی برده‌اند وبرآن شده‌اندکه با اصلاح اینکار نام نیکی ازخویش بیادگار گذارند . اینك باید بامید آینده بود .

ما و خوانندگان

تقاضای ساکنین امامزاده ابراهیم

چندنفر ازساکنین قسمت غربی شهرستان آمل که درملك موقوفه امامزاده ابراهیم برای سکونت‌عائله خود اقدام بساختمان نموده‌اند می نویسند چندیست شهرداری آمل بعناوینی مارا که روزانه بیش‌از۳۰ الی ۴۰ریال عایدی نداریم بجرائمی از ۶۰۰ الی ۲۱۰۰ریال محکوم‌واز امور رعیتی باز میدارند و حال‌آنکه مرتکب جنایتی نشده‌ایم جز آنکه باقرض و فروش اثاثیه برای عائله خود سرپناهی ساخته‌ایم استدعا داریم وضع رقت‌بار مارا ملاحظه و از جلب بدادگاه و دوائر شهرداری واتلاف وقت ماکه باید صرف امور رعیتی شود منصرف گردند.

بانتظار رای محکمه

چند نفر از رعایای کوشك‌ماربین بخش ۱۴ اصفهان مینویسندشخصی که بادسیسه همه روزه مارااز امور زراعتی وتحصیل نان رعیتی خود باز میدارد درمورد امری که جنبه حقوقی دارد وباید محاکم صالحه رسیدگی ورای بدهند با وسائلی به ژاندارمری مراجعه نموده‌ازکشت وکار باز مانده‌ایم تقاضا داریم‌مقرر گردد تاصدور رای قطعی که برای طرفین لازم‌الاجرا خواهد بود اورا از تشبثات دیگر بازدارند .

کارمندان‌پیمانی بلوچستان

عده‌ای از کارمندان محلی وغیر محلی بلوچستان‌مینویسدجمع کثیری از مامورین‌اعم ازکارمند وآموزگار در ادارات بلوچستان‌باسمت حکمی، دون‌پایه و پیمانی بانجام وظیفه مشغولند که چون رسمی نیستند به‌آتیه خود امیدی ندارند و برای آنکه با دلگرمی‌بیشتر بامور محوله خود بپردازند تقاضا دارند لایحه‌ای که چندین سال است برای رسمی شدن آنان تهیه گردیده از بوته فراموشی خارج‌وبموقع‌اجراگذاشته شود تا بتوانند بهتر و بیش‌ازپیش بخدمات خود مشغول باشند .

محل مناسب برای‌حفرچاه

صاحبان منازل جدیدالبناء واقع‌در اراضی لوار جنب مقبره ظهیرالدوله مینویسند ازدهسال‌پیش برسبیل متناوب ازنایابی آب در این‌حدود بشهادت پرونده های متشکله در شهرداری تهران وتجریش به‌تمام مقامات عالیه‌شکایاتی نموده‌ودرخواست حفر یك حلقه چاه عمیق کرده‌وبا تشکیل کمیسیونهای عدیده‌وعده انجام داده شده‌بود متاسفانه در سه سال پیش که‌شهرداری در مقام حفر چاه بودند متنفذین مقیم دزاشیب بااعمال نفوذ شهرداری‌را مجبور کردند که‌چاه موردنظر را دردزاشیب حفر نماید درصورتیکه اگر این‌چاه‌دراراضی لوار حفرمیشد دزاشیب هم‌از آن استفاده میکرد چون سطح آن‌پست ترازامامزاده قاسم است‌واخیرا شهردار محترم تهران وعده فرمودند که‌در تامین آب این حدود توجه خاص مبذول فرمایند شنیده میشود که اجازه حفر یك حلقه چاه داده شده و از قرار مسموع دراین‌نوبت نیزمتنفذین خیابان جعفرآباد شهرداری رامجبور نمودند که محل حفر چاه درسه‌راه جعفرآباد باشد که‌بهیچوجه‌استفاده ساکنین لوار از آن میسر نخواهد بود.

دبیرستان فردوسی دامغان

دانش آموزان دبیرستان‌فردوسی شهرستان دامغان مینویسند مدتها انتظار داشتیم جهت یگانه‌دبیرستان این شهرستان سال ششم افتتاح نمایند تا اینکه سال گذشته‌رئیس فرهنك آن شهرستان قول دادند آرزوی دانش‌آموزان را جامه‌عمل بپوشندولی باانتقال ایشان‌اقداماتشان ناتمام مانده واکنون دانش‌آموزان دربلاتکلیفی ناراحت‌کننده‌ای قرار گرفته‌اند واینك تقاضا دارند دراین مورد اقدام عاجلانه نمایند تا دانش آموزان بتوانند ادامه تحصیل داده واز آوارگی شهرستانهای دیگر نجات یابند .

موضوع خریدآمبولانس

اداره محترم روزنامه اطلاعات

عطف بخبر مندرج‌در شماره۹۷۱۸ـ ۳۱ر۶ر۳۷ آن جریده شریفه مبنی برارسال‌یکصدهزارریال‌وسیله‌شهرداری لنگرود بوزارت بهداری برای‌خرید یك دستگاه آمبولانس جهت‌بهداری لنگرود موضوع از طریق اداره‌کل حسابداری وزارت بهداری‌استفسار اداره مزبور اطلاع داده است‌حواله مبلغ فوق الذکردر تاریخ۱ر۷ر۳۷ بحسابداری وزارت بهداری‌رسیده است وبرای خرید آمبولانس بموقع خود اقدام ونتیجه متعاقبا به‌اطلاع خواسید رسید .

سرپرست اداره اطلاعات‌وانتشارات
دکتر بسیطی

زنان در دانشگاه

درسال ۱۹۰۳ سه‌درصد ازدانشجویان فرانسوی دختر بودند وبقیه را پسر ها تشکیل میدادند درسال ۱۹۳۰ این رقم به ۲۷ درصد رسید

درسال ۱۹۵۵ از کلیه ۱۱۵۴۸۵ دانشجو ۵۵۵۳۴ نفر دختر بوده‌اند

زنان‌درهمه‌کارها دخالت‌میکنند

تازگیها یك مجله فرانسوی آمار جالبی انتشار داده وطبق این آمار زنان فرانسوی بکارهای زیراشتغال دارند :

هشتصد نفر از زنها بشغل‌رانندگی تاکسی و ۳۲۰نفر بشغل رانندگی کامیونهای سنگین، ۴۰۰۰ نفربدارو سازی، دوازده نفر به جراحی ،۸۶۰نفر بهوکالت ،۲۴۰۰ نفر به طبابت ،۳۰۰ نفر «محافظ »صلح، ۷نفر«جناب‌سروان» مامور فرودگاهها، ۱۵۰ نفر کارگر اتومبیل ساز، ۵۷نفر رام کننده‌حیوانات و۱۸۶ نفر افسر و غیره میباشند

خطرناك ترین جای آمریکا

درآمریکا خطرناکترین جا خانه می باشد !شاید تعجب کنید ولی خود خانه نه بلکه آشپزخانه آن طبق‌آمار بدست آمده ازدوهزار حوادث منجر بمرگی که درخانه رخ میدهد ۲۵ درصد دراثر جریان برق وسی درصد هم سوختگی میباشد که در آشپزخانه ها روی میدهد و پنجاه درصد بقیه رانیز سقوط از بلندی تشکیل میدهد .

ازاینجا وآنجا

باشگاههای عجیب و غریب

چندی پیش درفرانسه باشگاهی بنام «باشگاه صدکیلوئی ها» افتتاح شد که‌درآن فقط افرادی حق شرکت دارند که‌وزن بدنشان صدکیلو باشد.

امااین کلوب آنقدرها هم عجیب نیست ، ازاین عجیب‌ترش هم‌یافت میشود .

مثلا باشگاهی بنام باشگاه دروغگو ها وجود دارد که اعضاءآن بایدهمیشه دروغهای شاخدار بگویند وداستانهای عجیب نقل کنند.

باشگاه ادا واصول راکه‌باید اعضایش ادا درآوردن رابخوبی بلد باشند و نیز باشگاه خسیس‌ها رامیتوان در این جا نام برد. اعضای باشگاه خسیس ها باید ازآنچه که‌صحبت پول خرج‌کردن درآن باشد دوری کنند.

آمریکارا بایدسرزمین عجایب نامید. درآنجا باشگاههای متعددی مانند باشگاههای شوهران فریب خورده ، دماغ‌سوخته‌ها، بازماندگان‌رنو (شهر طلاق آمریکا) وقاچاقچی‌ها و مالیات بردرآمد رامیتوان نام‌برد !درانگلستان نیز باشگاهی بنام باشگاه سیگار وجود داردکه اعضای آن حتما باید بسیگار معتاد باشند .

و نیز باشگاه دیگری بنام کتابهای نا تمام وجود دارد که اعضای آن نویسندگانی میباشند که تمام کتاب باستثنای فصل آخر را مینویسند و فصل آخر را یکی‌از اعضای انجمن می نویسدوهمچنین میتوان باشگاه اشباح را نام‌بردکه‌البته اعضای این انجمن اشباح نیستند بلکه سعی میکنندداستان ها واخباری درباره اشباح بدست‌آورند

آیا اسم جمعیت «بچه‌هائی که در قطار متولد شده‌اند» را شنیده‌اید ؟ اعضای این جمعیت کسانی هستندکه درقطارمتولد شده‌اندوضمنایك جمعیت بین‌المللی بنام جمعیت بطری وجود دارد که مبتکر آن‌یك نفر استرالیائی میباشد که‌درسال ۱۹۲۶ نامه‌های خود راتوی بطریهای دربسته گذاشته و توی دریا میانداخت واغلب این‌نامه‌ها بدست مردم رسید وآنرا خواندند و جمعیت بطری بوجود آمد.

زندگی پرندگان

مدتی است که‌انگلیسی‌ها هیئت‌هائی رابه صحاری و جنگل‌ها فرستاده‌اند تادرباره زندگی پرندگان اطلاعات و عکسهای جدیدی بدست آورند. رئیس این عده مارشال لرد آلانبروك دست راست چرچیل ورئیس ستاد ارتش انگلستان در جنك بین‌المللی دوم می باشد .

خطرناك‌ترین اختراعات

بعقیده یکی ازمجلات خارجی‌بزرگترین ودرعین حال خطرناکترین اختراع قرن اخیر «ترمز اتومبیل» میباشد .

زن و تصادف

طبق آمارهای بدست آمده زنها نه تنها بدتر از مردها اتومبیل‌نمیرانند بلکه گاهی اوقات از آنها نیز بهتر می رانندوضمنا تصادفات اتومبیل رانی زنان خیلی کمتر ازمردان است در حالیکه مردها معتقدند که زنهااتومبیل رانی بلد نبوده و ناشی میباشند

بچه شما چگونه قد میکشد

طبق نظریه دکتر ادواردواملیکس بچه از هنگام شیر خوارگی تابلوغ بیك نسبت نمو نمیکند . وی معتقد است که نمو بچه در سال اول‌بیشتر از سالهای دیگر است وتایکسالگی ۸تا ۹ اینچ بر طول قد او اضافه میشود.

تادهسالگی پسر بیشتر از دختر نمو کرده وقد میکشد ولی از ده سالگی ببعد تاسن سیزده نمو دختر خیلی سریع تر میشود بطوری که هرسال ۴ تا پنج اینچ بر طول‌قد دختر افزوده میگردد .

دفع فاسد بافسد

در شهر دونکاستر انگلستان‌بازرسان اداره بهداشت گزارشی‌ازوضع‌بهداشت شهر تنظیم و بمقامات مربوطه‌تسلیم داشتند . در این‌گزارش ذکر شده است که وجود یك کارخانه محلی‌که بنزین بدون دود تهیه میکند برای بهداشت عمومی شهر بیش از هر چیز زیان بخش میباشد وبرای ازبین بردن دود کارخانه باید اقدام‌عاجلی بعمل آید .

اختراع جدید

یك مهندس آلمانی اخیرادستگاهی اختراع کرده که برای جلو گیری‌از تصادفات بسیار مفید است.دستگاه مزبور را جلوی راننده‌در داخل‌ماشین نصب میکنند همینکه سرعت آن از حد معمول تجاوز کند ویا بخطرنزدیك شود .فورا چراغ قرمزی روی آن ظاهر میشود .ضمنا مانند رادیوشروع بحرف زدن‌میکند واین کلمه‌را:مواظب باش ،مواظب باش چند بار تکرار میکند تا راننده از سرعت آن‌بکاهد.

همه فرزندان رئیس ارکستراند

یکی از عجیب ترین ارکسترهای سمفونیك جهان ارکستر (مارزیو) در رم است .

این ارکستر یازده عضو نوازنده آلات موسیقی دارد که همه آنهافرزند رئیس ارکستر میباشند .

جدول کلمات‌متقاطع‌شماره۱۰۵۵

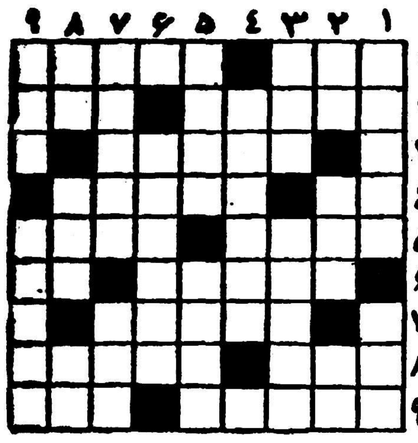

افقی : ۱ـ در مثل نمونه خروار است نه دروزن ـ ازماه‌های‌رومی ۲ـ صدهزارتای‌آنرا ازدست زرگر برابر یك پتك از دست آهنگر دانسته‌اند ـ وقتی حاضر شودمیز به تکان درمیآید ! ۳ـ شاید از گرما حال خودش را نمی‌فهمد ۴ـ حرف تعجب و تعجب و افسوس ـ معلوم نیست چرا با گفتن آن خراب می‌شوند ۵ـ قصر ـ با تیغ بسراغ آدم میآید تا خون را تازه کند نه اینکه جان را بستاند ۶ـ از پادشاهان مغولی ـ پیچیدن ۷ـ لابد وقتی میخورند فکر لرزش را هم کرده‌اند ۸ـ میوه بی‌پوست و هسته ـ یقه خیلی شق و رق۹ـپشت بند تپه ـپاکباخته در شطرنج

عمودی : ۱ـ بنده است اما خودم را عرض نمی‌کنم !ـ یادبودی برای رفته عالم باقی ۲ـ رودخانه عظیم ـ از اسباب لحیم گری ـ حرف تعجب زنانه ۳ـ مقدمه شکستن ـ زنی که خانه‌اش چون دل عاشقان پریشان است ۴ـ پرده‌اش را معمولا از اصفهان میآورند ۵ـ ضمیر ـ بزرگان ۶ـ از سنگهای قشنك و گرانبها که در ایران هم انواع مرغوبش فراوان یافته میشود ۷ـ قاعدتا باید فوجی را بدستش سپرده باشند ـ سرسرا ۸ـ ضمیری است ـ شوخی و مسخرگی ـ از این راه نروید که بآخر نمیرسد ۹ـ انگبین ـ از بیماریها .

حل‌جدول شماره ۱۰۵۴

افقی : ۱ـ منش ـستاره ۲ـکتاب ـوبال ۳ـدانته ۴ـتریج ـورید ۵ـ گون ۶ـ جامی ـ جنتی ۷ـ سروپا ۸ـ باتا ـ قرآن ۹ـ کمینه ـ کمی.

عمودی : ۱ـمکنت ـ جلبك ۲ـنت ـرجا ـ ام ۳ـ شادی ـمستی ۴ـ باجگیران ۶ـ توتون‌چپق ۷ـ ابهر ـ تارك ۸ـ را ـیمن ـام ۹ـ هلند ـ یخنی .

اهالی محترم مازندران
بهشهر
فروشگاه‌یکتا (توفیقی) نماینده‌انحصاری منسوجات نفیس انگلیسی است که به قیمت وارداتی مرکز بفروش میرساند.
آ ـ ۱۶۸۸۹

رادیاتور میفروشیم
چدنی متر مربع حرارتی ۶۹۰ ریال
فولادی مترمربع حرارتی ۵۵۰ ریال
جنرال مکانیك خیابان شاهرضا کالج جنب کوی البرز
تلفن ۴۵۴۰۸ و۴۷۴۸۹ آ ـ ۲۶۸۷۴

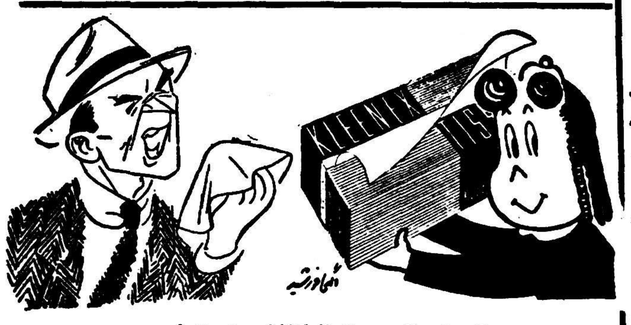

بااستعمال دستمال کاغذی استرلیزه
KLEENEX کلینکس
میکرب ذکام را فورا از خود دور کنید ۱ـ۴

بخاری آب گرم کن
POLAR
پلار
اصفهان
آ ـ ۲۰۹۷۲ ۷ـ۲۵

قابل توجه اهالی محترم تهران
سماورهای نفتی مارك آهو نشان ساخت سید ابراهیم خراسانی رسید نشانی میدان بهارستان فروشگاه شهرام تلفن ۳۰۲۱۳۷ ومشهد بازار ساعت.
۱ـ۳ آ ـ ۱۷۷۵۱

دکتر علی صادقی
متخصص بهداشت و بیماریهای کودکان از آمریکا
خیابان استثمار اول کوچه پاریس تلفن ۶۷۱۹۰
پذیرائی : صبح و عصر
۱ـ۱۰ آ ـ ۲۶۹۱۸

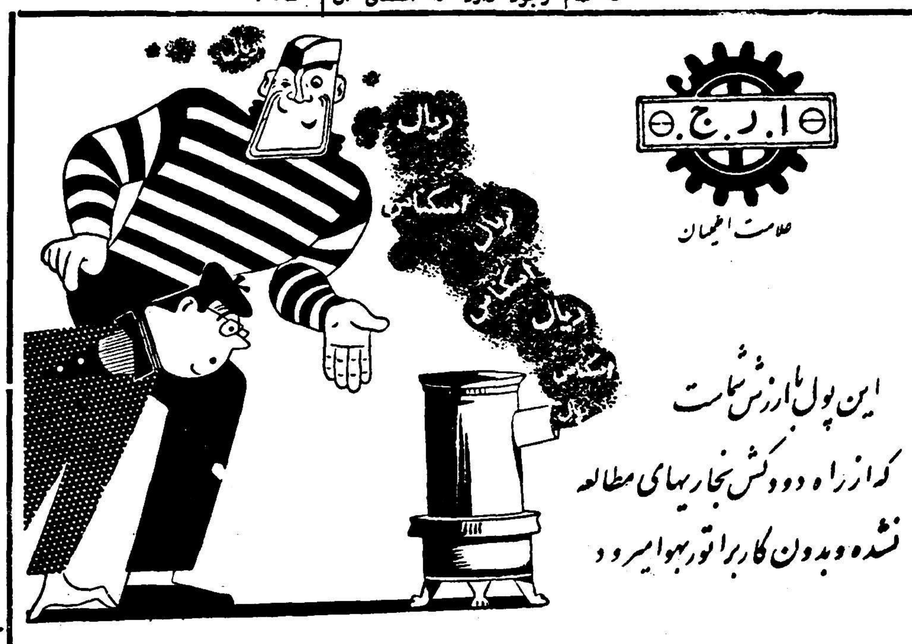

این پول باارزش شماست
که ازراه دودکش بخاریهای مطالعه نشده وبدون کاربراتور بهوا میرود

بخاری ارج بخرید
تا از هر قطره نفت حداکثر حرارت را تولید کند

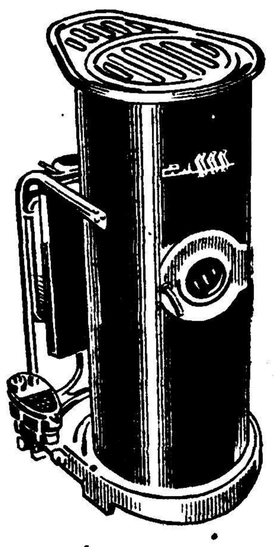

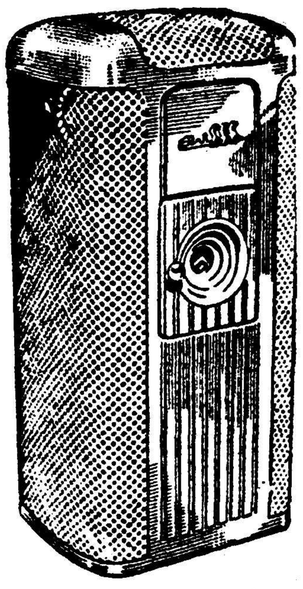

فروشگاه مرکزی ارج
خیابان فردوسی مقابل کوچه خندان تلفن ۲۳۷۱۷
تلفن کارخانه ۲۳۲۰۸ـ۲۸۷۷۴
درکلیه فروشگاههای عمده تهران
ونمایندگیهای ارج درشهرستانها بخاری ارج را ملاحظه فرمائید
بخاری ساده ارج
بخاری مبلی ارج
آ ـ ۲۷۰۰۸

((ساوند))
SOUND
باعالیترین دستگاه ضبط صدا ساخت انگلستان
حساس ـ دقیق ـ زیبا و محکم
باسه سرعت ۱۵ ـ ۷½ و ۳¾
بادکمه اتوماتیك بدون جابجا کردن نوار از دو طرف ضبط و پخش میکند .
بانوار ۱۸۰۰ فوت سه ساعته و نوار اضافی بشکل یك چمدان ظریف
کلیه نوارهای ضبط شده را بطرز عالی پخش میکند .
بابرق ۲۰۰ الی ۲۵۰ ولت کار میکند
بامیکروفون جهت ضبط از گوینده (قابل مقاومت درهوای گرم)
کابل مخصوص جهت ضبط مستقیم ازرادیو
برای خرید و کسب اطلاع میتوانید به تجارتخانه احمد حاجی علی کتبی ـ اهواز سرای شمالی ـ مراجعه فرمائید.
آ ـ ۲۷۰۳۶ ۱ـ۵

عالیترین دستگاه ضبط صدا ساخت انگلستان

MANCHESTER GUARDIAN

نظم نوین درخاورمیانه ـ۲

عبدالناصر «عقده عدم مداخله» دارد!

قسمت دوم وآخر گزارش مایکل آدامس خبرنگار منچستر گاردیان درباره وضع خاورمیانه‌که بعضی قسمت‌های آن بکلی تازه وخلاف انتظار است

برهمه اینها همان کشمکشی که اکنون درعراق جریان دارد افزوده میشد، کشمکش بین آنها که وحدت هرچه‌بیشتر راپاسخ به‌تمام مسائل دنیای عرب میدانستند و آنها که‌ترجیح میدادند یك قدم بردارند وبتوسط اصلاحات‌اجتماعی واقتصادی زمینه رابرای قدم بعدی آماده سازند.

دراینجا بازهم می‌بینیم که‌نفوذ پرزیدنت عبدالناصر بنفع طرف محتاط‌تر بکارافتاده است‌وحکومت جدید جمهوری متحده عربی که اخیرا تشکیل شدازبعضی لحاظ جهت تحکیم وضع صورت گرفته وکنترل مرکزی اداره هردومنطقه رامسخت‌تر وفشرده‌تر خواهد کرد.

انتخاب حسین

دراردن ،جائی که‌انقلاب بغداد انعکاساتی شومتراز هرجا داشت، خطوط اساسی نظم جدید ازهر جای دیگرمبهم‌تراست. ملك‌حسین که‌ازتکان‌های اولیه جان بسلامت برده وبعداز دست‌زدن به‌یك‌حمله متقابل ممانعت شد .(زیراجسارت وروماتیسم اونمی‌گذاشت بیهودگی این عمل رابرای خوددریابد)اکنون باسخت‌ترین مانورها روبرو شده است،یعنی‌یك عقب‌نشینی استراتژیك. درژوئیه بنظرش میرسید که‌باید یابجنگد ویاسپراندازد.

باواجازه داده‌نشد که‌اولی راانجام دهدو دومی راهم‌خودش ردکرد. ولی‌اکنون پس‌از سه‌ماه بسربردن زیرحمایت سه‌هزار چتربازانگلیسی ملك‌حسین بزودی تنها گذاشته خواهدشد ودرست‌باهمان نیروهائی روبرو است‌که درماه ژوئیه اورا تهدید به‌سقوط میکردند.

تنها امیداو دراین است که امتیازاتی بدهد وجلوی عدم‌رضایت ناسیونالیستها رابگیرد (که‌البته بدلیل تقاضای حمایت ازنیروهای خارجی افزایش کلی یافته‌است) ودرنیمه‌راه باناسیونالیستها ملاقات کند. این‌امر تخفیف مقررات تامینی رادربرخواهد داشت که‌در ۱۷ماهه گذشته‌اردن‌را تبدیل‌به‌یك دولت پلیسی ساخته است.

همچنین باید بسیاری ازمخالفین حکومت راآزاد کرد ونخست‌وزیر راتغییر داد.

تبعیدیهای اردن

قاهره مملواز تبعیدیهای اردن شده است‌وطبیعی بنظر میرسد که قاهره ،نظربه‌اصرار شدید آنها برای شکل دادن‌به‌نظم‌نوین‌دراردن بسکوشد. ولی بسیار شگفت‌آور است که شخص می‌بیند این تبعیدیها باتاسف ازآنچه که«عقده عدم‌مداخله» پرزیدنت عبدالناصر مینامند یادمیکنند ومیگویند که نیروهای مقاومت درداخل اردن آینده کشور راتعیین خواهندکرد نه‌خود آنها،باهمه نزدیکی که‌آنها به‌سرچشمه ناسیونالیسم عرب دارند.

ازمیان کسانی که‌مستقیما به حوادث ژوئیه‌عراق واثرات آن در کشورهای اطراف علاقمند بودند، فقط لبنانیها مانده‌اند که درگیر مبارزه‌ای هستند که اکنون هیچ کس ماهیت شخصی آنرا پنهان نمی‌کند.

روزپس‌از انقلاب دربغداد،پرزیدنت شمعون سرانجام بهانه‌ای راکه لازم داشت یافت. تایك بحران داخلی رابین‌المللی کند وامریکائیها بدلائل دامنه‌دارتر باو پاسخ‌مساعد دادند.

اکنون شمعون، رئیس جمهور سابق خودش- صرفنظر از اسم- یك‌رهبرانقلابی است، وامریکائیها بجای آنکه دچار انقلاب اوشوند بعجله قوای خود راخارج میکنند. پس‌از پایان اکتبر لبنانیها فقط با یکدیگر میتوانند معارضه کنند، ومانند اردن خواهندکوشید اوضاع واحوالی راکه‌موجب پیاده‌شدن قوای خارجی شدتجدید نمایند ، ولی سربازان بیگانه درهمه‌سه‌ماهی که توقف کردند دقیقا هیچ چیز راتغییر ندادند.

نکته اخلاقی

درغرب ،درماه ژوئیه، همه این بحرانهای متعدد بنظر میرسید که برسرانگشت عبدالناصر میگردد. عبدالناصر کودتای عراق راستمثل کرد، عبدالناصر منادی انقلاب در اردن بود، «مداخله وسیع»عبدالناصر بود که‌نه‌تنها شمعون ،بلکه «تمامیت لبنان» راتهدید میکرد.

اکنون، فقط سه‌ماه بعدمامی‌بینیم که حکومت انقلابی دربغدادالحاق به‌جمهوری متحده عربی رانفی می کند (وهنوز ازحسن ظن وموافقت کامل خود عبدالناصر بر خوردار است) ماتبعیدیهای اردن رادر قاهره می‌بینیم که‌از بی‌میلی عبدالناصر بمداخله درجریان‌حوادث اردن شکایت دارند، ماحتی امریکائیها رامی‌یابیم که پی‌به «مبادی داخلی» بحران مداوم‌لبنان برده‌اند.

آیا یك‌نکته اخلاقی دراین میان وجود دارد؟ آیاتوده مردم درهر کشور عربی‌چیزهای معینی رامی خواهد، که‌هرگز ازدست نوری‌السعید ،یاپرزیدنت شمعون‌ودالس وسلوین‌لوید نگرفته است،چیزهائی ازقبیل آزادی‌ازفئودالیسم واستثمار پاشاها وتسلط خارجی (چه‌اقتصادی وچه‌سیاسی) ؟

آیا حتی‌ممکن است که‌اینها خواستهای مشروعی باشدو مابا کوشش درخفه‌کردن این‌خواستها بتوسط چتربازان وسربازان از لحاظ اخلاقی دچار اشتباه شده‌ایم؟

منچستر گاردیان

تکرار اتهامات

درکالیفرنیا نظریات نیکسون را

ـ زود باش بااو بجنك!

THE TIMES

امیدهای نابودامریکا دراقیانوس آرام

احساسات تلخ امریکادر مورد چین ناشی ازشکست صدسال کوشش برای امریکائی کردن آن کشور است

دالس فرمز را ترك گفته است و توپهای چینی خاموش شده‌اند.شاید ما از بحران کموی‌باید به تفکردر باره نقش چین در نظر آمریکائیها بپردازیم. بسیاری، نظریه‌آمریکارا در باره حکومت پکن غیر منطقی میدانید البته عواملی‌هست که‌احساس آمریکائیهارانسبت‌به‌پکن‌توجیه‌میکند ولی‌آیاکره‌علت‌اصلی‌است؟ در این صورت چرا آمریکا آنهمه خساراتی را که از دست ژاپنی ها دیده بود به آن زودی فراموش کرد ؟ اگر بایدعلل احساساتی را تجزیه کنیم شاید بهتر باشد که از دشمنی‌امروز متوجه دوستی‌دیروز شویم تاموضوع روشن گردد.

احساسات خاص

سروینیستن چرچیل زمانی که در دوره جنك به واشنگتن رفته بود در این زمینه گفت :«اهمیت خارق‌العاده چین در ذهن‌آمریکائیها بنحوغریبی بیش از حد است. من متوجه شدم که آنها چین را تقریبا یك قدرت جنگی معادل امپراتوری انگلستان میشمارند وارتشهای چین را عاملی برابر ارتشهای شوروی میدانند .»

شخص ممکن است بگوید که کمونیستهای چین سرانجام مصداق نظر روزولت واقع شدند، ولی این دگر گونگی اوضاع چه اندازه‌برای آمریکائیها تلخ است. از طرفی آمریکائیها چین را با وجودشگفتی انگلستان وبد بینی شوروی‌به‌شورای امنیت تحمیل کردند واز طرف‌دیگر خود آنها چین را مطرود جامعه بین المللی ساخته‌اند.اصرار روزولت به تحمیل چین برابر تصمیم دالس به اخراج چین است. این هردو دوروی یك‌سکه‌است‌وهردوازاحساسات عمیق و خاصی ناشی میشود که فقط به چین ارتباط دارد.

چین تنها کشوری‌در خارج‌آمریکا بود که در آن‌ایدالهای آمریکائی منعکس میشد. چین بتدریج فرزند خوانده آمریکا شده بود وآنرا پرورش میدادند تا لااقل تبدیل به یك زمینه‌آزمایش لیبرالیسم‌آمریکا شود .این هرگز یك تصمیم ملی نبود، ودر طی مراحل طولانی در آمریکا ریشه گرفته بود . صد سال پیش نخستین مدرسه عالی امریکائی در چین تاسیس شد .

در ۱۸۶۸ سفیر امریکادر چین از طرف چینی‌ها به ماموریتی باروپا و امریکا فرستاده شد ودر نیویورك اعلام کرد که چین آماده پذیرش همه چیز امریکائیها است وبتدریج امیدهای او امیدهای امریکا شد .

سیل هیئت‌های مذهبی به چین سرازیر گردیدوطبعا اینان پیامبران ایدئال امریکائی بودند. چینی ها نه‌تنها احتیاج به نجات روحی و معنوی داشتند ، بلکه جامعه ای را تشکیل میدادند که غرق هرج و مرج بود و سیستم کهنه‌ای آنرا اداره‌میکردوسنت‌های کنفوسیوسی آن باسنن دنیای قدیم که امریکائیها ازشر آن اروپاراترك گفته بودند قابل مقایسه بود .

دموکراسی ،لیبرالیسم و ایمان مسیحیت بعنوان داروی همه این دردها تجویز میشد .

دربرابر تعداد زیاد افراد هیئت‌های مذهبی گروههای عظیم دانشجویان چینی نیزاز اقیانوس آرام گذشتندو نفوذ امریکا را توسعه دادند .

هدف بیان نشده

یك نسل مایوس چینی ها شروع کرد که پاسخ همه احتیاجات خود را ساحتیاج به غربی شدن نو سازی ، ترقی و نجات از گردابی که در آن بود-در ایدئال امریکائی بیابد .حتی پس‌ازشکست هیئت‌های مذهبی دربرابر تمایلات‌ناسیونالیستی سنت غیر مذهبی باقی ماند و ریشه گرفت .

در ۱۹۲۰ تعداد ۱۳ دانشگاه و۲۸۷ مدرسه عالی امریکائی در چین وجود داشت وبین ۱۹۲۰ تا ۱۹۴۰ تقریبا یك نسل یا بتوسط امریکائیها تربیت شده بودند ویا تحت تاثیر ایدئالهای امریکانیسم بودند .

هدف بیان نشده امریکا ایجادیك چین نیرومند متحد و سپاسگذار از کمك امریکا، یك متفق امریکا در آنطرف اقیانوس آرام بود .

ولی همچنانکه‌قدرت‌جهانی امریکا افزایش میبافت احساسات دیگر ریشه میگرفت. هنگامی که جنك ۱۸۹۸ اسپانیا وامریکا هدیه غیر منتظره فیلیپین را بدنبال آورد یك سناتور امریکائی فریاد برآورد «اقیانوس آرام‌یك‌اقیانوس امریکائی است.» ولی‌این‌جزیره بیشتر بعنوان پایگاهی جهت تجارت باچین بکار رفت .

باوجود این همه‌دول بزرك‌میخواهند قدرت خودرا اعمال کنند وفرمانروائی امپریالیستی فقط یکی از اشکال آنست .

بدین ترتیب هنگامی که ژاپن در ۱۹۳۷ به چین تاخت و چهار سال بعد درپرل‌هاربور امریکا را ازحالت انزوا طلبی درآورد، امریکا بعنوان محافظ چین متحد مستقیم آن کشور شد. وایدئال امریکائی که درطول نیم قرن بصورت موعظه وتعلیم ومداواتحول یافته‌بود، اکنون میتوانست «مهر» اقدام حکومتی بخورد .

انهدام

ولی‌از حوالی ۱۹۲۷ در نخستین مراحل شکست هیئت های مذهبی چینی‌ها کم وبیش سر خورده شده بودند. چینی‌های تحصیل کرده در مدارس امریکائی صورت ظاهر خوبی را تشکیل میدادند و محافظه کاران کومین تانك را می‌پوشانیدند خارجیان بندرت‌ازپیشرفت کمونیست ها آگاهی داشتند، درحالی که دانشگاههای چین از حوالی ۱۹۳۰ تحت تسلط آنها قرار داشت .

و تا ۱۹۴۴ نخستین شکاف ها درامیدواری امریکا پدیدار نشد. از آنسال تاهنگام انهدام قطعی این بنا فقط ۵سال طول کشید. امریکا در اغتشاش پس از جنك نمی‌توانست‌یك سیاست تازه درمورد چین تنظیم کند ،سیاستی‌که برخلاف گذشته مبنی برآنهمه احساسات نباشد واز حقایق مایه بگیرد ودر عین حال‌نمی توانست دست از آنهمه امیدواریها بشوید. سیاست امریکا دچار لکنت شد. وساطت کافی‌نبود. کمك کافی نبود. درهمان لحظه‌ای که احساسات وتمایل به عمل باهم آمیخته میشد ، همه چیز بیفایده بود وچین از دست می‌رفت.

نتیجه این‌بود که‌امریکابا اشخاصی طرف شد که نماینده چین نبودند و گروه‌بیگانه‌ای محسوب میشدند. از هر وسیله ای می‌بایست استفاده‌شود تاامیدهائی راکه برباد رفته بود حفظ کند. امریکا ناگزیر بود چیزی را که چین نامیده میشد بصورت‌مرهم برزخمها باقی نگهدارد. از این‌طریق است که میتوانیم بی‌باحساسات‌تلخ دهساله گذشته‌ببریم،همه استدلالات روانی واستراتژیك جنك سرد‌بمنظور این اقامه میشود که نظر امریکا را توجیه کند.ولی‌فقط احساسات است که‌حکومت میکند. این احساسات قابل فهم وسزاوار همدردی است ، ولی دنیا نمی‌تواند بیش از این با آنها زندگی کند. تایمز

The New York Times

کنترل حزب جمهوریخواه بدست‌نیکسون افتاده‌است

مبارزات انتخاباتی ۱۹۵۸ روحیه قدیمی مسالمت آمیزبین دوحزب را ازمیان برده وایزنهاور رابخطر انداخته است

اکنون کنترل سازمانهای حزب جمهوریخواه واستراتژی آن کاملا به ریچارد نیکسون معاون رئیس جمهوری امریکا سپرده شده است. امروز نیکسون جدال را برای پیروزی حزب جمهوری خواه در انتخابات کنگره آغاز نموده‌است علی‌رغم اخطارهای دالس که نباید مسائل سیاسی خارجی راباا‌حساسات حزبی آمیخت استراتژی نیکسون که متکی بر تبلیغات تعرضی در برابر دمکراتها میباشد غالب آمده وحتی رئیس جمهورامریکاایزنهاور نیز آن‌را پذیرفته است .

اخیرا در کالیفرنیا ایزنهاورضمن نطق تبلیغاتی خود دمکراتهارامورد حمله قرار داد. او اعلام نمود که برضد «افراطیون دمکرات» مبارزه میکند .

سخنرانیهای رئیس جمهوری در واقع دنباله و رونوشت فورمولهائی بود که معاون او نیکسون به سیاسیون جمهوریخواه یادآور شده بود .

ولی خود نیکسون باجملات تندتری اصول مبارزه خود را عنوان نموده است .

ایزنهاور چنین بازگو نمود :

«دراین مبارزه ما مجبور به‌انتخاب حیاتی هستیم. بین یك حکومت جناح چپ و یك حکومت هوشیار و

مقالات وگزارشهای خارجی

پیش بین، میان یك حکومت‌ولخرج ویك حکومت مسئول ، یك حکومت سهل‌انگار ویك حکومت توانا و مقتدر که بتواند بوعده‌های خودوفا کند حال اگر شما خواهان یك حکومت باارزش ومترقی هستید آشکار است که باید به جمهوری خواهان بپیوندید .»

طبق این‌ادعاها که‌کاملا در کمیته ملی جمهوریخواهان مورد بحث‌قرار گرفته تنها در صورت احرازاکثریت ازطرف حزب جمهوریخواه در دو مجلس کنگره امریکاست که کارفراوان خواهد شدوبیکاری رخت برخواهد بست، قیمت‌ها تحت نظارت قرار خواهد گرفت ،سیستم اقتصاد آزاد برقرار خواهد شد و از جنك جلوگیری بعمل خواهد آمد .

بطور خلاصه همان‌استراتژی ایجاد وحشت که‌در ۱۹۴۸ از طرف‌ترومن بکار رفت‌و منجر به‌موفقیت،دمکرات ها شد اکنون روش عادی حزب مخالف گشته است. تذکار این نکته بیمناسبت نیست که نیکسون هنگام طرح استراتژی جدید خود به مبارزات سال ۱۹۴۸ هاری‌ترومن بعنوان نمونه‌ای جهت طرز مبارزه ازپشت جبهه اشاره کرده است .

استراتژی ترس

حال باید دید آیا این استراتژی ممکن است برای حزبی که نیرو های متشکل کارگری رادر کنار ندارد مفید واقع شود .

درسال ۱۹۴۸ ترومن به‌کارگران یادآور شد که‌اگر جمهوریخواهان موفق شوند آنهارا از مزایای طرح های حمایت اجتماعی «نیودیل» بی نصیب خواهند گذاشت .

اما امروز نیکسون و آیزنهاور میکوشند تاآراء غیر کارگری را بسوی خود جلب نمایند به‌این عنوان که‌درصورت‌پیروزی‌دموکرات ها کلیه امور درانحصار کارگران قرار خواهد گرفت .

ممکن است آنها ازاین راه موفق شوندولی بهرحال ضمنا همان‌طریقی را می‌پیمایند که دهسال قبل‌ترومن پیمود .

آنها قول میدهند که‌اگر جمهوری خواهان برکنگره مسلط شوند قوانینی راکه‌مورد مخالفت کارگران بود به تصویب خواهند رسانید وبا این عمل کارگران را میترسانند .

درکنگره‌ای که بیشتر تحت‌نظارت دمکراتهائی مانند لیندون جانسون وسام‌ریبورن‌وسایرنمایندگان جنوب باشد خطر حقیقی آن نخواهدبود که نمایندگان افراطی شمالی‌برقوای مقننه فدرال دست یابند بلکه خطر اینجاست که محیط سیاسی تابع جدالهای حزبی خواهد شد و قوای مقننه دمکرات که روبرو با قوه مجریه جمهوریخواه‌خواهد بودوضع خطرناکی درواشنگتن بوجودخواهد آورد .

این جریان پیوسته برای سیستم حکومت امریکا زنك خطری بشمار رفته است .

چنانکه در دوره هربرت هوور و ویلسن نیز دردومین دوره ریاست جمهوری آنها اتفاق افتاد و جدال های حزبی قوای مجریه و مقننه را به جنك بایکدیگر واداشت و نتیجه آن معمولا اغتشاش امور کشور حتی تراژدی‌های شخصی برای ساکنین کاخ سفید بود .

تجزیه حکومت

حکومتی‌که میان یك قوه مقننه دمکرات ویك قوه مقننه‌جمهوریخواه تقسیم‌شده‌باشد درچهار سال‌گذشته نسبتا بخوبی عمل نموده است.زیرا رئیس‌جمهور وهوادارانش ازیکطرف و دسته جانسون وریبورن از طرف دیگر نسبت بهم حسن‌نیت‌داشته‌اند واز مباحثات تند حزبی اجتناب نموده‌اند .

بهرحال این جریان شاید تنها تحول برجسته انتخابات آینده‌باشد. این انتخابات عادت قدیم سپردن مسائل بین‌المللی و ملی را به‌راه‌حل های کاملا حزبی زنده میسازد. این مبارزه انتخاباتی به جریان سالمی که از لحاظ تقسیم معتدل نیروهای کارگری میان دوحزب بوجودآمده بود پایان داد و کارگران را هدف اساسی سیاسی جمهوریخواهان ساخت .

حال اگر این استراتژی تندرو چنانکه برای ترومن موفقیت ببار آورد آیزنهاور و نیکسون را نیز موفق سازد ممکن است آیزنهاور بتواند نظریات حکومت را براقلیت دمکرات تحمیل کند .

قمار نیکسون

عکس‌العمل قمار نیکسون غیراز عکس‌العمل‌قمار ترومن است درسال ۱۹۴۸ اگر ترومن موفق نمیشد جای خود را به توماس دیوی جمهوریخواه میداد. اما درسال ۱۹۵۸ وضع دیگری حکمفرماست. ریاست جمهور آیزنهاور تا بیستم ژانویه ۱۹۶۱ ادامه خواهد یافت. خوشبینی ترومن درآن سال بخاطر آن بودکه‌ تکلیف روشن بود و دو طرف بیشتر نداشت . اما اکنون نمیتوان نسبت به نتایج صدهاحوزه انتخابی سنا و مجلس‌نمایندگان همانطور خوشبین‌بود. زیراآیزنهاور دوسال دیگر رئیس‌جمهور است.

نیکسون معاون رئیس‌جمهوری که این مبارزه را طرح نموده واداره میکند بدون شك دربرابرسیاسیون حرفه‌ای موقعیتش مستحکم‌خواهد شد .

ازلحاظ آیزنهاور موافقت‌باتاکتیك نیکسون موضوع دیگری است.زیرا او علاوه براینکه رهبر حزب میباشد از آن مهمتر ریاست جمهوری آمریکا را نیز برعهده داردومعلوم نیست که باقبول طرح نیکسون‌در دوسال آینده بنحو آسان‌تری این نقش را ایفاکند . نیویورك تایمز

Experienced Accountant
Wanted By
AMERICAN CORPORATION
Write particulars, references, etc.
TO POB 193 TEHRAN
آ-٤ ٢٦٩ ٢-١

شرکت سهامی بریجستون ایران
دروازه دولت ساختمان فیات
تلفن ۳۸۶۳۸ - ۳۸۶۳۷ - ۳۳۶۰٤
آ-٦-٢٧٠٠٦

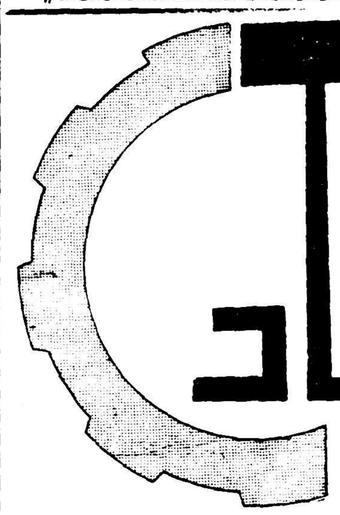

آگهی حراج از طرف بانك کارگشائی

مرهونانیکه بشرح شماره های زیر در مرداد ماه ۱۳۳٦ در این بانك و شعب تابعه خیابان ری - امیریه - شاهپور بگرو قبول و موعد قانونی آنها منقضی گردیده است و همچنین بقیه مرهونانیکه در روز معین عمل حراج آنها صورت نگرفته است روز جمعه ۹ آبانماه ۱۳۳۷ ساعت ۸ صبح و جمعه های بعد در محوطه بانك کارگشائی خیابان فردوسی بمعرض حراج گذارده خواهد شد .

بانك کارگشائی مرکزی

۱ - طلا و جواهرات	ازشماره	۷۳٤۷۲	الی	۷۷٤٤٤
۲ - نقره آلات	»	۷۳۵٦۳	»	۷٤۷۱۵
۳ - فرش - قالیچه	»	۲۷۱۵۷	»	۲۹۳۳۰
٤ - منسوجات	»	٦۱۲۸۱	»	٦٤۱۸۸
۵-مس وورشوآلات‌وچرخ‌خیاطی	»	٦۲۰۵۳	»	٦۵۲۲۲

شعبه خیابان ری

۱ - طلا و جواهرات	از شماره	٦۵۰۳۰	الی	٦٦۱٦۰
۲ - نقره‌آلات	»	۱٦۱۵	»	۱۷۸۱
۳ - فرش - قالیچه	»	۱۵۸۲	»	۱۸٦۹
٤ - منسوجات	»	۱۳۲۲۳۰	»	۱۳۲۵۵۵
۵-مس‌وورشوآلات‌وچرخ‌خیاطی	»	۲۲٦٦۵	»	۲۲۹۱٤

شعبه خیابان امیریه

۱ - طلا و جواهرات	از شماره	٦٤۷۰۱	الی	٦۵۲۹۲
۲ - نقره‌آلات	»	۱٤۹٦۸	»	۱۵۰٤۸
۳ - فرش - قالیچه	»	۳۱۱۵٦	»	۳۱۳۵۹
٤ - منسوجات	»	۲٦۰۳۵	»	۲٦۳۹۷
۵-مس‌وورشوآلات‌وچرخ‌خیاطی	»	۳٤٤۱٦	»	۳٤٦۰۹

شعبه خیاباز شاهپور

۱ - طلا و جواهرات	از شماره	۸۳۰۸	الی	۹۰۸۳
۲ - نقره‌آلات	»	٦۱۳	»	۷۰٦
۳ - فرش - قالیچه	»	۳۰۸۱	»	۳۳۷۵
٤ - منسوجات	»	٤۱۲٤	»	٤۵۹۱
۵-مس‌وورشوآلات‌وچرخ‌خیاطی	»	۱۰٦٦	»	۱۲۹۲

۱-۳ آ-۲٦۳۰۰ کارگشائی

در و پنجره پروفیله و آلومی نیوم - سقف و تاسیسات فلزی - نصب شوفاژ - خیابان مخصوص کرج - خیابان جیحون - تلفن ۶۶۶۵۶

اطلاعات هنری

هنرمندان اروپا میگویند نه، آقای دالی شمادیوانه نیستید

سالوادور دالی هنر مند بزرگی است که هر کس اورا با آن سبیل عجیب میبیند میگوید .دیوانه است .... دیوانه !

دالی خود میل دارد که مردم در باره او چنین فکری کنند ولی منقدین هنری که مدت یکربع قرن است زندگی ویرا تعقیب میکنند عقیده ایشان برخلاف عقیده مردم است ومیدانند که دالی هنرمند معروفی است که آثار نبوغ نیز در وی دیده میشود.

دالی اوان کودکی افکار گوناگون داشت در پنج سالگی میل داشت آشپز شود ودر شش سالگی آرزو میکرد ناپلئون شود ودر هشت سالگی آرزو میکرد حضرت مسیح گردد و در ده سالگی اولین تابلوی خودرا رسم نمود. این تابلو بنام «هلن تروا» نامیده میشود.

این شخص سبیلو، این قیافه ای که نبوغ از آن خوانده میشود در مدت نیم قرن است که بگومگوهائی در اطراف وی بگوش میرسد وحتی نسبت دیوانگی هم باو داده اند سالوادور دالی فرزند سورئالیسم نام دارد. سال قبل هنگامیکه تابلوهای اورا در بلژیك بمعرض نمایش گذاشتند هنر شناسان دنیا از گوشه وکنار خودرا به نمایشگاه رسانده بودند تا آثار ویرا تماشا کنند.

امسال یکی از تابلوهای خود بنام سن ژاك را بمبلغ سی میلیون فرانك آمریکائی فروخت وضمنا معروفترین اثر ادبی جهان «دن کیشوت» را نیز مصور کرده است .

خود سالوادور دالی با حرکات و رفتار خود میخواهد گفته های عوام را تائید کند و سه سال قبل کتابی تحت عنوان «زندگی مخفیانه دالی» منتشر کرد که هرچه دیوانگی داشت در آن نوشت ودر یکجا نیز اعتراف نمود که یکدفعه میخواسته باهل دادن طفلی توی رودخانه کودك را بقتل رساند و می نویسد :

«پس از اینکه کودك از ارتفاع چهار متری سقوط نمود ، بسوی شهر دویدم خبر سقوط کودك را بمردم اطلاع دهم و آنشب نیز با خیال راحت ، شام خوردم وخوابیدم»

وقتی کتاب دالی منتشر شد خواهرش آنا ماریا دالی که از نوشته های کتاب سخت برآشفته بود ، کتاب کوچکی در ردآن در اسپانیا منتشر نمود ودر آن نوشت :

ـ نوشته ها و گفته های دالی را باور نکنید . ،برادرم از دیگران دیوانه تر نیست . منتها از اوان کودکی میل داشت خودرا دیوانه نشان دهد وهنوز هم باینکار ادامه میدهد وهمچنین یکی از اطبای عالیمقام که چند سالی از دالی مواظبت کرده اعلام داشته است که مغز این هنرمند هیچگونه نقصی ندارد وحتی از مغز بعضی ها سالم تر است.

ترس از زمان

موضوع مهمی که در اینجا بچشم میخورد آنست که سالوادور دالی از زمان خود میترسد ومیخواهد برعلیه آن قیام کند. او از «ترقیات این عصر، از ماشینیسم، از وسائل زیر دریائی وآنچه که انسانرا بخطر میاندازد» وحشت دارد.

در حقیقت توجه ایکه پدر ومادر سالوادور از او میکردند، خیالات باطلی را در سر او پرورانده وقتی تنها برادرش مرد عزیز تر شد.

آنا ماریا کودکی برادرش را چنین تعریف میکند: سالوادور کودکی ملایم وخجول بوده وچشمانی آبی رنك داشت. وجز بخاطر نقاشی و شعر بخاطر چیز دیگری زندگی نمیکرد.»

در بیست ودو سالگی جایزه بزرگ نقاشی باو که تابلوئی بعرض وطول یك متر ساخته بود تعلق گرفت.

دالی معتقد است که زبان جدیدی اختراع نموده که کسی از آن سر در نمی آورد! ونیز میگوید که قانونی در رد قانون سرعت انشتین وقوانین اتمی وفرمول اتحاد مواد کشف کرده است.

دالی باین ترتیب میخواهد افکار عوام را تقویت کند.دالی پس از سفر به پاریس رنج گرسنگی را چشید ودراینشهر نیز مزه عشق را فهمید و با دختری بنام «گالا» در سال ۱۹۳۵ ازدواج کرد.

دالی در شبانه روز ۱۲ ساعت کار میکند. مدتی است که خبر جدیدی در باره دالی منتشر شده ومیگویند که نقاش سوررئالیست مخفیانه ازدواج نموده والبته ازدواج وی غیر قانونی است. امروز دالی که هنر مند معروف وثروتمندی است در بندر لیگات زندگی میکند وهیچگونه اثر دیوانگی در او دیده نمیشود ولی اگر روزنامه نگاری بدیدنش برود دیوانگی های خودرا از سر میگیرد زیرا میخواهد مردم اورا فرد معمولی وعاقلی بدانند.

سینما

چگونه بمرحله کنونی رسیده است؟

نقش سنگین ومهم سینماها در اجتماع مترقی

یك اختراع معمولا زائیده فکر و نبوغ یکنفر نیست . بلکه در اثر برخورد دانشمندان بیك پدیده که جلب توجه آنانرا کرده وپس از سالها صرف وقت ومرارت بمرحله عمل در می آید برای اینکه بتاریخ اختراع سینما آشنا شویم باید نخست از اختراع عکاسی که اساس سینما را تشکیل میدهد شروع کنیم .

بعقیده پاره‌ای از محققین در قرون پیش دانشمندان تئوری اطاق تاریك را که از اصول عکاسی است کشف نموده بودند ومیدانستند که از ماوراء یك سوراخ کوچك تصویر وارد اطاق تاریك میشود وروی دیوار آن منعکس میگردد این سوراخ کوچك بعدها جای خودرا بعدسی عکاسی داد . نقاش معروف ایتالیائی «لئونارد داوینچی» برای طراحی های خود از اصول اطاق تاریك که در بالا اشاره شد استفاده نموده است ولی یکی از مراحل مهم اختراع سینما سال ۱۶۶۰ میلادی است زیرا در آن سال یك استاد ریاضی دانمارکی بنام «وانگن ـ اشتاین» توانست تصاویری را که روی شیشه نقاشی نموده بود بادستگاهی بنام پروژکتور که در آن زمان «چراغ سحرانگیز» نامیده میشد وبا چراغ نفتی کار می کرد بروی پرده منعکس سازد .در طی سالهای متمادی دانشمندان متعددی به تاثیر نور بروی اجسام از جمله املاح نقره‌ای پی برده بودند ولی امروز دنیای علم معتقد است که مخترع اصلی عکاس «بیپس» فرانسوی بوده است برای اولین بار تصویر اشیاء را بروی صفحه‌ای ضبط نماید وبرای اینکار از نوعی اسفالت استفاده مینمود . درسال ۱۸۷۷ «ایستمان» امریکائی بااختراع فیلم عکاسی که از سلولوئید ساخته میشد تحول عظیمی در عکاسی ایجاد کرد بنا براین درسال ۱۸۹۰ سه عامل اصلی سینما که عبارت بود از دوربین عکاسی ، فیلم فوری و پروژکتور وجود داشت و فقط یك عامل که حرکت باشد لازم بود ولی در سال ۱۸۳۲ یك فیزیکدان بلژیکی بنام «پلاتو» توانست حرکات را ترکیب کند ودستگاهی باسم عجیب «فناکیس تیسکوپ» ساخت «ادیسون» امریکا توانست دستگاهی اختراع کند که درواقع دستگاه سینما بود ولی متاسفانه فقط یکنفر تماشاچی میتوانست آنرا تماشا کند مخترع اصلی سینما یعنی کسیکه دستگاه فیلمبرداری وپروژکسیون راکه امروز زیاد ترقی نکرده است اختراع کرد «لوئی لومیر» فرانسوی بود که در ۱۳ فوریه ۱۸۹۵ درخواست ثبت آنرا نمود ودر ۲۲ مارس ۱۸۹۵ اولین نمایش خود رادر پاریس داد لومیر نه مخترع تجزیه وترکیب حرکات بود ونه فیلم را ایجاد نموده بود ونه عکاسی راحتی اسم «سینما توگراف» راهم او پیدا نکرده بود. ولی او توانست از مجموع این عوامل اختراع عظیم ومهیجی راعملی سازد که امروز درزندگی بشر مترقی نقش بسیار مهمی را بازی میکند.

موریس شوالیه میگوید :

من تمام موفقیت‌های خودرا درسایه عشق بدست آورده‌ام

موریس شوالیه برای اولین بار در زندگی خود اعتراف نمود :

ـ من تمام موفقیت های خودرا در سایه عشق بدست آورده‌ام .

موریس برای اولین بار اززندگی هفتاد ساله خود پرده برداشت و گفت :اکنون اندوهی مرا رنج میدهد ،زیرا تنهای تنها هستم ، نه زنی دارم ونه بچه‌ای .

بعقیده موریس عشق گرانبهاترین ودیعه خداوندی است .

ـ در زمان خیلی دوری ازدواج کردم ولی ازدواجم باموفقیت قرین نبود واز آن پس تصمیم گرفتم که برای همیشه تك وتنها زندگی کنم .

امسال چهل هزار نفر بمبلغ سی وپنج هزار فرانك بلیط خریدند تا بتوانند موریس هنرمند بزرگ را ببینند !

سابقا موریس ثروت زیادی نداشت واز روزی که قدم به عالم سینما گذاشت ثروت زیادی بدست آورد موریس به خبرنگاران گفت :

تمام دارائی من از آن برادرزاده هاو خواهر زاده هایم خواهد شد زیرا بچه‌ای ندارم که از آن استفاده کند .

موریس شوالیه باتمام ثروت و شهرت خود رنج میبرد زیرا زن و بچه ندارد .

یك عمر تختخواب

تختخوابهای انگلیسی ونو

۱ـ۱۰ تهران اروپ میدان فردوسی آ ـ ۲۴۸۷۴

وقتیکه لك‌لك‌ها پرواز میکنند

هفته گذشته فیلم «وقتیکه لك‌لك‌ها پرواز میکنند» در دو سینمای دنیا ودیانا بمعرض نمایش گذارده شد.

این فیلم محصول سال ۱۹۵۷ استودیو «مسفیلم» اتحاد شوروی است که توانست در فستیوال سینمائی ۱۹۵۸ که در کان انجام شد باخذ جایزه نخل طلا نائل شود.

سوژه فیلم وقتیکه لك‌لك‌ها پرواز میکنند تجزیه وتحلیل و روانشناسی مردم هنگام بروز جنك بین‌الملل دوم یعنی زمان شروع جنك بین شوروی و آلمان میباشد. داستان فیلم اینطور شروع میشود.

در بامداد یکی از روز ها که مردم مسکو مانند همیشه فعالیت خودرا آغاز میکنند رادیو خبر شروع جنك بین شوروی وآلمان را پخش میکند وجوانان رابرای شرکت در دفاع از میهن دعوت مینماید .

داستان فیلم زندگی دختر وپسر جوانی است که مانند هزاران دختر وپسر جوان دیگر یکدیگر را دوست میدارند و امیدوارند تابا عشق وعلاقه پایه‌های زندگی خود را بنا نهند ولی جنك فرا میرسد وتمام قول وقرارها بخاطر دفاع میهن بفراموشی سپرده میشود.

فیلم وقتیکه لك‌لك‌ها پرواز میکنند یکی از بهترین آثار جدید سینمای شوروی است .کارگردانی فیلمبرداری ابتکاری وبازی هنرمندان جوان شوروی ارزش این فیلم را بمیزان قابل ملاحظه‌ای بالا برده است دراین فیلم زیباترین ستاره سینمای شوروی تاتیانا که لقب «بهترین هنرپیشه شوروی» را گرفته نقش ورونیکا را بازی میکند .

فیلم وقتیکه لك‌لك‌ها پرواز میکنند همراه باموزیك عالی است که توسط آهنگساز روسی وین‌برگ ساخته شده است .

آگهی مناقصه ازطرف شهرداری مشهد

شهرداری مشهد یکدستگاه تلفون مرکزی خودکار بظرفیت ۸خط شهری وپنجاه شماره فرعی وشش عدد مدار اتصال مکالمات آنی باپنجاه دستگاه تلفن رومیزی خودکار بشرح و شرایط آگهی شماره ۱۱۶۶۴ـ ۲۷ر۷ر۳۷ که در معابر الصاق شده ازطریق مناقصه خریداری می‌نماید سپرده مناقصه بیست وپنجهزار ریال وپیشنهادات تاآخروقت اداری روز شنبه اول آذرماه ۱۳۳۷ پذیرفته میشود برای تحصیل اطلاع بیشتر میتوانند بکارپردازی شهرداری مراجعه فرمایند . آ ـ ۲۷۰۲۴ شهردار مشهد سرهنك جلائی

تراکتورهای آلیس چالمرز
ALLIS-CHALMERS
تدل D-17
تدل D-14
با ۸ دنده جلو و ۲ دنده عقب
و دستگاه تنظیم چرخهای جلو و عقب بطور اتوماتیک
و دستگاه هیدرولیک کامل
با کمک سازمان برنامه
باقساط ۴ ساله
شرکت سهامی ایران تکنو خیابان سعدی تلفن ۳۹۵۶۳ ۳۹۵۶۴

نوشته: انور خامنه

-۱۴۳-

خلاصه داستان

صادقخان شقاقی پس از اینکه با توطئه آقا محمد خان قاجار را بقتل میرساند ادعای سلطنت می‌کند وآذربایجان را تصرف وقزوین را محاصره مینماید فتحعلی شاه و حسینقلی‌خان برادر او هر دوعاشق مریم یکی از زنان آقا محمد خان هستند اما مریم حسینقلی‌خان را دوست دارد .حسینقلی‌خان بکیمیاگر مرموزی بنام ملا بارانی اعتقاد دارد . میخواهد بکمك او بوصال مریم برسد ولی کیمیاگر نیز در خفا دلباخته مریم است و برای ربودن او نقشه میکشد ولی در هنگام اجرای این نقشه دستگیر میشود واسرار زندگی خودرا نزد میرزا شفیع فاش میکند. ودلاوری بنام ذوالفقارخان عاشق طرلان دختر حاکم قراباغ و رقیب صادقخان است . صادقخان از فتحعلی شاه شکست میخورد وباجواهرات سلطنتی بآذربایجان میگریزد .ذوالفقار خان وبرادرانش او را تعقیب میکنند ولی رد اوراگم می‌کنند ودر کوهها سرگردان میشوند .

ـ این قصر همانجائی است که ما الان ترا بآنجا میبریم .این قصر مقر فرمانراوی ما ملکه جنگل است .

ذوالفقار خان باخود گفت :«این ملکه جنگل ،عجب دم ودستگاهی دارد . چطور است که ما تاحالا اسم او را هم نشنیده بودیم .بهرحال خداکند ازطرفداران صادقخان نباشد . والاکارمن زاراست »

بدین ترتیب آمدند تا پائین تپه رسیدند وسپس در امتداد یکی از خیابانها پیش رفتند تا بجلو دروازه بزرگی که یکی از درهای قصر بود رسیدند. در جلو این دروازه نیز دو نفر تفنگچی دیگر ایستاده وکشیك میدادند . ازدیدن این دونفر تعجب ذوالفقار خان بیشتر گردید زیرا آنها نیز عینا مانند تفنگچیان قبلی بودند .علاوه بر اینکه بهمان لباس ملبس بودند قیافه آنها به کودکان سیزده چهارده ساله شبیه بودو اثری از ریش یاسبیل برروی آنها دیده نمیشد در صورتیکه اندامی رشید وورزیده داشتند .

فرمانده تفنگچیان روبه کشیکچی‌ها کردو گفت :

ـ دروازه را باز کنید .میخواهیم بحضور علیاحضرت ملکه شرفیاب شویم.

آنگاه یکی از کشیکچی‌ها سه ضربه بردر نواخت وبلافاصله دروازه باز گردید وذوالفقار خان باتفاق تفنگچی‌ها وارد قصر گردیدند .وقتیکه وارد قصر شدند چشم قهرمان ما از شکوه وجلال این قصر وعظمت وزیبائی آن خیره ماند ،گوئی تمام لطف وذوق وهنری راکه خداوند در طبیعت بکاربرده است در آنجا جمع گردیده یا اینکه قرنها هنرمندان نابغه بر روی آن کار کرده وآنچه در قدرت داشته‌اند از هنر خود بروز داده‌اند وچنین شکاهکاری رابوجود آورده اند .

دور تا دور قصر را باغ وسیعی احاطه کرده بود که در آن انواع درختان نایاب باآرایش‌های زیبا ودلپذیر ی وجود داشتند .در وسط این باغ خیابان های فراوانی درست شده بود که دراطراف آن درختان سرو وصنوبر سربر فلك کشیده و درکنار آن پهلوی جویبارها انواع و انواع گلها کاشته و پرورده شده بود .سطح خیابانها رابا سنگهای صیقلی مفروش ساخته بودند جدولها وجویبارها نیز در میان سنك تراشیده شده وزیبائی خاصی به منظره باغ می‌بخشیدند .

وقتی از میان خیابانهای باغ عبور کردند بپای عمارت باعظمتی که در وسط قرار داشت رسیدند .منظره این عمارت از آنچه تاآن لحظه قهرمان مادیده بود باشکوه‌تر وخیره کننده تر بود .این عمارت بلند مرتبه درمیان باغ سر برفلك افراشته وارتفاع آن از پانزده ذرع نیز تجاوز مینمود . تمام دیوارهای آن از سنك خارا ساخته شده وبقدری صاف ودرخشنده بودکه مثل آئینه عکس بینندگان در آن نمایان میگردید .

در جلو این عمارت پلکانی قرار داشت که پنجاه پله میخورد وبسر سرای وسیعی منتهی میگردید که تما م اطراف آن باچهل چراغها وقندیلهای گران قیمت آ راسته گردیده بود .وقتی ذوالفقار خان وتفنگچیان بجلو عمارت رسیدند فرمانده تفنگچیان به همراهان خود دستور داد که همانجا متوقف گردند بعد بذوالفقار خان اشاره کرد که همراه او از پلکان بالا رود. قهرمان ما وفرمانده تفنگچیان از پلکان ها بالا رفتند واز سرسرا عبور نمودند ووارد راهرو عریضی گردیدند که اطراف آن با آئینه های قدی که چندین پا طول داشت مزین گردیده بود خلاصه این عمارت چنان شکوه وجلالی داشت که چشم قهرمان مارا خیره کرده بود .ذوالفقار خان با آنکه چندین بار در تهران بارك سلطنتی رفته ودر شهرهای دیگر نیز بابزرگان وثروتمندان رفت وآمد داشت وقصرهای امرا ووزرا را بسیار دیده بود معهذا از دیدن این همه تجمل وتزئینات سخت متعجب گردیده بود.آنچه بیشتر برتعجب او میافزود این بود که در ضمن عبور از باغ وعمارت هرجابه مستخدمین با کشیکچیان و تفنگچیان برخورده بود همه مثل همان اولیها بودند وقهرمان ما باخود فکر میکرد که «این ملکه جنگل عجب آدم غریبی است . چرا تمام فرمانبرداران خودرا از میان جوانان خردسال انتخاب کرده است .مگر مردان نیرومند وکار آزموده در این دیار پیدا نمیشدند که او این جوانان رابکار گماشته است «خلاصه از این دستگاه عجیب سخت بشگفتی دچارشده بود. امادم برنمی‌آورد وهمچنان ساکت و آرام بدنبال فرمانده تفنگچیان پیش میرفت.

بالاخره بجلو طالار بسیا بزرك وباشکوهی رسیدند که درمقابل آن پرده‌های زربفت آویخته ودونفر نگهبان در برابر آن ایستاده بودند. فرمانده تفنگچیان رو به نگهبانان نمود وگفت :

ـ خدمت علیاحضرت عرض کنید که جوانی ازاهل عراق وارد سرزمین ما شده بود. اینك اورا دستگیر کرده ودست بسته بخدمت آورده‌ایم . منتظر صدور اوامر مبارك هستیم تاهرطورفرمان فرمائید بااورفتار کنیم.

نگهبان جواب داد :

ـ لحظه‌ای صبرکن تامن عرایض توراحضور علیاحضرت عرض کنم تا به‌بینم چه‌دستور میفرمایند.

آنگاه وارد طالار گردید. فرمانده تفنگچیان ذوالفقارخان را بکناری کشید وهمانجا ایستادند تانگهبان پس از چندلحظه بیرون آمد ودرحالیکه پرده طالار رابادست بالا گرفته بودگفت :

بختت بلندبودکه علیاحضرت ملکه کارزیادی نداشتند وهمینکه عرایض تورا شنیدند دستور فرمودند تورا بااین جوان بحضور ایشان ببرم. اینك میتوانید وارد طالار شوید.

ذوالفقارخان دیگر معطل نشدوهنوز حرف نگهبان تمام نشده جلو رفت وقبل ازاینکه فرمانده تفنگچیان بتواند ممانعتی کندوارد طالار گردید . اما وقتیکه واردطالار شدبامنظره عجیبی مواجه گردید که نزدیك بود ازتعجب برجای خود خشك شود.

در صدرطالار برروی صندلی طلاکوبی که بانواع جواهرات آراسته بودند لعبت ماهروئی آرمیده بود که یك نظر دیدن روی اوماهپایگانه آرزوی قلب وامید دل اوبود. آری درصدر طالار طرلان زیبا، همان طرلانیکه بایك نگاه دل ودین وهمه چیزاورا بتاراج برده بود برروی صندلی جواهرنشان آرمیده و اطراف اوچندنفر جوانانی که البسه فاخر برتن داشتند اما هنوز موی بر عارض هیچکدام ازآنان نرسته بود ایستاده بودند.

قهرمان ما.. باآنهمه پردلی وبیباکی وقتی چشمش بجمال محبوبه خویش افتاد، چنان مات ومبهوت غرق نظاره جمال اوگردیدکه قدرت حرکت از او سلب گردید.

بی‌اختیار همانجا ایستاد ودرحالیکه قلب او ازشدت طپش اشتیاق نزدیك بود متلاشی گردد محو تماشای اوگردید.

هرقدر فرمانده تفنگچیان اورا ازپشت فشار میداد که بجلو براند قدرت قدم برداشتن نداشت. حتی سلام کردن راهم گوئی فراموش کرده بود.

اماطرلان هنگامیکه آنها واردشدند بایکی از اطرافیان خودسخت مشغول صحبت بود ومتوجه ورودآنها نگردید. درموقعیکه ذوالفقارخان ازشدت تعجب واشتیاق برجای خود خشك شده وسراپاچشم گردیده و اورا مینگریست اوباندیم خودگرم حرف‌زدن بود.بالاخره فرمانده تفنگچیان قدمی بجلو برداشت وتعظیم غرائی کرد وگفت :

ـ علیاحضرت ملکه بسلامت باشد. جوان عراقی راکه دستگیر کرده بودیم حسب‌الامر بحضور آورده‌ایم تاذات مبارك ازاوبازجوئی فرمایند.

تازه طرلان متوجه گردید که جوانی بایال وکوپال درمیان طالار ایستاده است ومات ومبهوت بوی مینگرد.

همینکه بچهره اونگاه کرد وذوالفقارخان راشناخت ناگهان صیحه ای زد وازهوش رفت وبیحس ازروی صندلی برزمین افتاد.یکمرتبه مجلس برهم خوردندهای طرلان همه‌باهم بجانب اوهجوم آوردند وهر برای بهوش آوردن اوبردیگران سبقت میگرفت. همه متوحش ومضطرب بودند و علت این بیهوشی ناگهانی‌را نمیدانستند.

امادرآن میان حالت ذوالفقارخان ازهمه عجیب‌تر بود. اومیدانست که محبوبه‌اش ازشناختن اوبدین روز افتاده است وبیهوشی او ازشدت شوق دیدار اواست.

این‌بود که باعجله بطرف اودوید وهرقدر فرمانده تفنگچیان سعی‌کرد او رانگاه دارد موفق نگردید.

درآن لحظه چنان نیروئی پیداکرده بود که‌کوه نیزدربرابر اوتاب مقاومت نداشت.

دریك آن‌خودرا به‌صدر طالار رسانید. درآنجا بایك تکان شدید طنابی که باآن دستهای اورابهم بسته بودند پاره کرد و جمعیتی که‌اطراف طرلان راگرفته بود بافشار ازجلو خویش کنارزد وخودرا بالای سرطرلان رسانید. آنگاه درحالیکه بی‌اختیار اشك درچشمانش روان وبغض گلویش راگرفته بود زانو برزمین زد وکف‌پای معشوقه عزیزش راغرق بوسه ساخت.

اطرافیان طرلان که‌این منظره شگفت‌انگیز بیشتر برحیرت واضطرابشان افزوده بود مات ومتحیر به‌آن‌مینگریستند . آنهانمیدانستند این‌جوان‌کیست؟ برای چه‌این حرکات رامیکند؟ بعضی ازآنها ابتدا خواستند جلواورا بگیرند واورا دور سازند. اماقهرمان ما بایك‌ضربت دست آنهارابکناری انداخت و بزودی فهمیدند حریف میدان این پهلوان نیستند.

ازطرف دیگر بعضی‌از آنها که‌فهمیده‌تر بودند حس‌کردند که میان این جوان دلاور وملکه‌آنها رازی وجود داردوآنها باهم‌سر وسری دارندکه ازدیدن یکدیگر چنین حالتی بایشان دست داده است باین مناسبت منتظر ماندند به‌بینند عاقبت این‌ماجرا بکجا خواهد انجامید.

بالاخره پس‌از چنددقیقه طرلان چشم‌های چون‌نرگس شهلای خود راگشود وهمینکه نگاهش بچهره مردانه ذوالفقار افتاد و اورا باچشمان اشك آلود وقیافه‌رنك پریده بالای سرخود مشاهده نمود بی‌اختیار خودرا درآغوش اوانداخت ودرحالیکه گریه شوق بزحمت مجالش میداد میگفت :

ـ ذوالفقار عزیزم ، محبوب دلبندم. بالاخره توآمدی !...

ذوالفقارخان نیز باکلمات منقطع جواب میداد :

نیازمندیها و آگهی های کوچک

استخدام

پیمارستان و زایشگاه دکترهشترودیان پزشکیار و پرستار استخدام می نماید فیشر آباد ـ تخت جمشید
آ ـ ۱۷۸۵۵ ۱ ـ ۲

بسه نفر دست دوز زن احتیاج است چهار راه سیروس ـ اول کوچه بهبهانی پلاك ۳ ـ ۳ ـ ۶۶
آ ـ ۱۷۹۳۵

راننده درجه یك استخدام میشود انجمن فرهنگی پروین خیابان شاه چهارراه یوسف آباد
آ ـ ۲۶۷۹۰ ۱ ـ ۲

شرکت سهامی ایران شیمی یك نفر خانم ماشین نویس فارسی که بیگی از زبانهای فرانسه یا انگلیسی آشنائی داشته باشد استخدام مینماید .
داوطلبان از ساعت ۸ ـ ۱۲ به شرکت ایران شیمی دایره علمی بایر واقع در خیابان خیام پاساژ امیر سلیمانی مراجعه نمایند .
۱ ـ ۲ آ ـ ۲۶۹۶۴

یك کارگر رنك کار اتومبیل که سابقه کار داشته ودارای ضامن معتبر باشد برای تمام مدت روز موردنیاز است .
داوطلبان بشرکت بازرگانی کاوش دروزاه دولت ساختمان فیات مراجعه نمایند .
آ ـ ۲۶۷۳۴ ۱ ـ ۲

بچند بانو یادوشیزه
خیاط برای دست دوزی لیاژمندیم داوطلبان بخیابان لاله زار مقابل سینما خورشید پاساژ نور کشباف تهران مراجعه فرمایند .
۱ ـ ۲ آ ـ ۱۷۷۰۱

آگهی استخدام
شرکت کامپساکس مهندس مشاور سازمان برنامه احتیاج بیکنفر مکانیسین ماهر برای اداره شوفاژ سانترال در کرمانشاه دارد .
داوطلبان در ساعت اداری به بهداری شرکت کامپساکس خیابان کوشك شماره ۶۶ مراجعه نمایند .
۱ ـ ۲ آ ـ ۲۶۹۹۴

آگهی مناقصه

سازمان گارد گمرك خرید ۱۷ هفده دستگاه موتور برق ژنراتور دیزل بقدرت ۱½ ـ ۳½ یا ـ ۳½ ـ ۵½ کیلوات سه فاز ـ ۳۸۰ ـ ۲۲۰ ولت تحویل گمرك خرمشهر را با شرایط زیر بمناقصه میگذارد .
۱ ـ داوطلبان شرکت در مناقصه بایستی با ملاحظه مشخصات ودریافت برك شرایط از ستاد گارد گمرك واقع در خیابان شاهرضا روبروی بیمارستان زنان پیشنهادات خود را در پاکت لاك و مهر شده تا آخر وقت اداری بیستم آبانماه ۳۷ بدفتر ستاد تسلیم و رسید دریافت دارند .
۲ ـ پیشنهادات واصله در ساعت ۱۰ صبح روز بیست ویکم آبانماه ۳۷ با حضور کمیسیون متشکله باز و قرائت خواهد شد .
فرمانده گارد گمرك ـ سرتیپ کاتوزیان
۱ ـ ۲ آ ـ ۲۶۹۸۶

مستغلات

عمارت فروشی و اجاره

در بهترین محل شمیران
خیابان دربند بمساحت یکهزار متر با بنای جدید البناء خوش نقشه هفت اطاق گلخانه یك زیر زمین کاراژ برق رجوع فرمائید .
کاشی ۲۸ لاله زار ۳۹۷۸۴ به بنگاه کوشان
آ ـ ۲۶۷۱۶ ۱ ـ ۳

زمین فروشی

برجاده شوسه قم مجاور چاه‌های نفت البرز اراضی مسطح بافرآباد به قطعات از ۸۰ الی ۱۳۰ هزار متری قیمت متری ۲ ریال خارج جاده قطعات از ۵۰ الی ۲۵ هزار متری قیمت متری ۱ ریال باسند مالکیت موجود طالبین به بازار عباس آباد سرای اتفاق تلفن ۲۸۵۷۲ بازرگانی مسروری نماینده فروش مراجعه فرمایند .
آ ـ ۱۷۶۳۱ ۱ ـ ۱۵

هر مبلغ پول باوثیقه ملکی بخواهید به بازرگانی ثابت خیابان شاهرضا بین دروازه دولت ولاله زار نو مقابل کوچه فتوحی تلفن ۳۹۹۹۹ مراجعه فرمائید .
آ ـ ۱۷۸۱۷ ۱ ـ ۴

بعلاقمندان امور کشاورزی ـ دامپروری ـ پرورش طیور ـ زنبور عسل

درهفت کیلومتری رشت
بیست و پنج هکتار زمین که دوازده هکتار آن چای کاری شش هکتار مشجر از میوه های پیوندی ـ تبریزی واشجار صنعتی و هفت هکتار دیگر زمین مزروعی با عمارت اربابی ده اطاقه و چهار دستگاه عمارت رعیتی چهار اطاقه گلخانه مفصل طویله گاوی ساغول گوسفندی لانه های مرغ داری کندوی عسل با مقداری موجود گاو و گوسفند و طیور خارجی و کندوی عسل و ماشین جوجه کشی و کارخانه چای خشك کنی بمناسبت مسافرت مالك فروخته میشود برای اخذ توضیحات دیگر و قیمت رجوع فرمایند لاله زار نزدیك میدان سپه ۳۹۷۸۴ به بنگاه گوشان
۱ ـ ۳ آ ـ ۲۶۹۱۴

خانه اجاره

یکدستگاه ساختمان شوفاژ سانترال دارای ده اطاق وسالن ۶۰ متر دوحمام تلفن برق آبلوله شاهرضا اول جاده کرج اجاره داده میشود به تلفن ۴۴۴۲۲ مراجعه فرمایند.
۱ ـ ۵ آ ـ ۱۷۳۲۷

واگذار میشود

سه اطاق دارای کلیه لوازم ، برق ، تلفن ، آب لوله کشی در مرکز شهر واگذار میشود به تلفن ۳۴۲۳۳ مراجعه فرمایند .

اتومبیل فروشی

یکدستگاه کامیون دیزل مارك ۷ تن
تریلی که موتور آن کاملا نو میباشد نمره موقت برای فروش موجوداست. شرکت تجارتی ایران وانگلیس خیابان فردوسی تلفن ۳۴۷۲۸
آ ـ ۲۷۰۱۸ آگهی مصور

فوردکنسول ۵۸
دو هزار کیلو متر کار کرده بفروش میرسد شرکت تضامنی ساعتچی اول خیابان سعدی تلفن ۳۹۳۴۲
۱ ـ ۲ آ ـ ۱۷۸۹۷

جویای کار

یکنفر متخصص در امور الکتریکی ومکانیك موتور بابیست ودوسال سابقه تبعه دانمارك حاضر است در رشته تخصص خود در شرکتها یابنگاهها انجام وظیفه نماید .
بآدرس بندرشاهپور نمایندگی روزنامه اطلاعات محمد کیانی مراجعه شود.
آ ـ ۲۶۸۳۰ ۱ ـ ۲

جوانی ۴۰ ساله لیسانسیه حقوق آشنا بزبان های فرانسه و انگلیسی وامور مالی ، حقوقی وکار های لابراتوار شیمی با داشتن هر گونه تضمین اخلاقی و مالی حاضر است بعد از ظهر ها از ساعت ۴ الی ۹ جهت مدیریت و اداره مؤسسات خصوصی و تجاری و لابراتواری و غیره بکار مشغول شود. نشانی صندوق پستی شماره ۱۱۲۷ (الف ـ ف)
آ ـ ۱۷۹۲۹

جوانی با داشتن گواهی نامه پایه دوم شخصی و مکانیکی جویای کار میباشم بشماره ۳۱۵ دفتر راهنمای روزنامه اطلاعات مراجعه فرمائید
آ ـ ۱۷۸۹۱

مجله سپاهان

بامطالب بسیار جالب فردا منتشر میشود از روزنامه فروشان خریداری فرمائید
آ ـ ۱۷۸۵۷ ۲ ـ ۲

درمان روماتیسم
مطب دکتر مهندس
خیابان یوسف آباد ایستگاه اتوبوس
آ ـ ۲۷۰۰۴

کلاسهای خیاطی

پامتد گرلاوین
زیر نظر استاد دیپلمه پاریس در کاخ دانش تشکیل و نامنویسی می شود .

کاخ دانش

نادری ـ نرسیده بچهارراه اسلامبول
آ ـ ۲۷۰۳۰

آگهی گم شده

دیپلم شماره
۸۰۵۳ ـ ۳۶ر۴ ـ ۳۰ مامائی اینجانب ایران سلامی صادره از دانشگاه تهران مفقود گردیده است از یابنده خواهشمند است به نشانی اینجانب خیابان پهلوی کوچه سرمد کاشی ۱۶ مراجعه و مژدگانی دریافت دارند .
آ ـ ۱۷۸۹۹

آگهی حصر وراثت

بتاریخ ۱۷ر۷ر۳۷ بانو معصومه ـ حاجی بابا بشناسنامه ۶ حوزه تهران از دادگاه بخش تهران درخواست گواهی حصر وراثت نموده که بشعبه اول ارجاع و بشماره ۱۵۸۶ر۳۷ ثبت گردید و چنین توضیح داد که مرحوم فتح اله قرائتی شهرضائی بشناسنامه ۱۳۴۰۶ حوزه یك شهرضا درتاریخ ۳ر۱۱ر۳۶ در تهران اقامتگاه دائمی خود فوت شده و ورثه منحصر آنمرحوم عبارتست از متقاضیه زوجه دائمی او علوی بشناسنامه ۴۳۱ حوزه ۲۲ تهران و بتول بشناسنامه ۱۳۱۳ حوزه یك تهران وایران بشناسنامه ۲۱۰۴ حوزه ۲۲ تهران دخترانو حبیب اله بشناسنامه ۱۳۶۰ حوزه ۱۰ تهران و اکبر بشناسنامه ۲۰۰ حوزه ۲ تهران پسران متوفی اینك با انجام تشریفات مقدماتی مراتب سه نوبت پی در پی ماهی یکمرتبه در روزنامه رسمی کشور شاهنشاهی و یکی از جراید محلی آگهی میشود تا هر کس اعتراضی دارد ویا وصیت نامه‌ای از متوفی نزد کسی باشد از تاریخ نشر اولین آگهی ظرف سه ماه بدادگاه لدیم دارد والا گواهی صادر میشود و نیز هر وصیت نامه جز رسمی و سری که بعد از این موعد ابرازشود از درجه اعتبار ساقط و بلااثر خواهد بود .
دادرس شعبه اول دادگاه بخش تهران یزدانفر
نوبت اول ۵ر۸ر۷
آ ـ ۱۷۹۲۷

آگهی حراج

بانك ملی ایران مقداری اثاثیه از قبیل فرش ـ ماشین تحریر و غیره مستعمل را از طریق حراج عمومی بفروش میرساند .
طالبین میتوانند همه روزه باستثنای روز های تعطیل از تاریخ دهم آبانماه ۱۳۳۷ از ساعت ۱۵ سه بعد از ظهر در جلسه حراج واقع در محوطه جلوی انبار گل این بانك (خیابان فردوسی) شرکت نمایند .
بانك ملی ایران
آ ـ ۲۶۹۸۴ ۱ ـ ۲

آموزشگاهها

در شش ماه دیپلمه کامل میشوید
بدون هیچگونه مدرك تحصیلی می توانید در امتحانات کلاس تصدیق مدرسی شرکت نمائید اوزش آنطبق رای ۶۰۴ شورایعالی فرهنگ برابر دیپلم ۱۶ ادبی است برای کسب اطلاعات بیشتر مراجعه فرمائید به آموزشگاه متفق مقابل مسجد سپهسالار .
۱ ـ ۱۳ آ ـ ۱۷۳۷۱

آموزشگاه عالی خیاطی (انستیتو فرهنگ) عالیترین مرکز تعلیم خیاطی گلسازی ماشین نویسی با امتیاز رسمی وزارت فرهنگ
حسن آباد مقابل اکش نشانی

آموزشگاه ربانی
آموزشگاه ماشین نویسی ربانی شا آباد از هر حیث مورد اطمینان است تلفن ۳۷۱۳۵

ماشین نویسی کشور
خیام مقابل بارك شهر با اسلوب ده انگشتی

رانندگی
میدانید اسلوب صحیح رانندگی و مکانیکی را در کجا میآموزند فقط در هنرستان فنی پرستو گمرك شاهپور تلفن ۲۳۹۱۶

صاحب امتیاز و مدیر مسئول: عباس مسعودی
چاپخانه اطلاعات

دکترهای متخصص در امراض زنان

دکتر کیقباد کاوسی
متخصص بیماریهای زنان زایمان مخترع تکنیك پلاستیکی برای درمان نازائی از امریکا نشانی شاهرضا مقابل ایرانشهر پدیرائی عصرها

دکترهای متخصص در امراض سرطان

دکتر رحمتیان
استاد کرسی سرطان دانشکده پزشکی نشانی آزمایشگاه دکتر رحمتیان خیابان پهلوی روبروی کافه شهرداری کوچه پشتی تلفن ۶۵۹۹۶

دکترهای متخصص در الرژیك

دکتر محمود لسانی
متخصص بیماریهای آلرژیك از پاریس .
(آسم ـ کهیر ـ گرفتگی بینی معالجه دسانسی بیلزاسیون) خیابان جامی ـ اول خیابان پاریس پدیرائی ۳ ـ تا ۸ بعداز ظهر

دکترهای متخصص در امراض ریه

دکتر تقی گوهری
از اسلامبول ورم وپاریس
پدیرائی ۴ تا ۷ بعد از ظهر نشانی خیابان سعدی کوچه جنوبی بیمه تلفن ۳۷۲۰۶

دکترهای متخصص در مجاری ادرار و تناسلی

دکتر محمد رضا مسعد
خیابان سعدی بالای بیمارستان امیراعلم تلفن ۳۲۳۹۲ پذیرائی ۴ تا ۸ بعد از ظهر .

دکتر دانشگر
امراض مقاربتی جلدی تناسلی و بستری امراض زنانه ونازائی خیابان سپه مقابل بستخانه .

دکتر ا ـ پولوسا
متخصص بیماریهای مقاربتی مجاری ادرار و تناسلی پدیرائی صبح وعصر خیابان فردوسی شمالی مقابل خیابان کوشك کوچه صادق تلفن ۴۶۵۸۹

دکتر صادقی

درمان قطعی سوزاك حاد و مزمن در مدت خیلی کوتاه پذیرائی عصرها خیابان ری اول صدرالاشراف

دکتر معانی
امراض مقاربتی ـ مجاری ادرار امراض زنانه وبستری خیابان فردوسی مقابل بانك ملی ایران

دکترهای متخصص دوجبهٔ جلفه

دکتر رفیعی
متخصص بیماریهای جهاز هاضمه از دانشگاه پاریس
معده ـ کبد ـ روده پذیرائی ۳ تا ۸ بعد از ظهر خیابان جامی اول کوچه پاریس

دکتر محمد دادخواه
علاج چاقی و لاغری ـ ضعف قوا با برق تراك تریاك ومرفین درپنج روز اول لاله زار ازطرف میدان سپه تلفن ۳۸۱۷۰

پزشك مارتین مانوئلیان
مزمن وتازه امراض جلدی مخصوصا اگزما مزمن ـ مرض خش وضعف پاه کاملا در مدت قلیلی معالجه مینماید
آدرس ـ چهار راه کنت خیابان منوچهری کاشی ۱۷۹

بیوهرین
بزرگترین کشف جهت رویاندن و جلوگیری از ریزش مو ، کچلی و موخور شرکت بیوهرین : شاهرضا مقابل کافه شهرداری پذیرائی مجانی ۸ ـ ۴ بعد از ظهر .

دکترهای متخصص در جراحی پلاستیك

دکتر نوابی
متخصص جراحی پلاستیك وزیبائی ازپاریس پذیرائی ۵ تا ۷ بعداز ظهر چهارراه پهلوی شاهرضا تلفن ۴۶۱۸۲ ـ ۴۴۸۰۸

دکتر عزت اله حضرتی
جراح پلاستیك ازامریکا نشانی خیابان نادری مقابل نوبهار کوچه مسعود سعد تلفن ۴۶۸۷۰ پذیرائی ۴ ونیم تا ۷ بعداز ظهر

دکترهای متخصص در امراض دهان و دندان

دکتر آرام صفریان
خیابان یوسف آباد روبروی ت.ث.ث کوچه سیمی تلفن ۴۴۵۰

دکتر های متخصص در گوش وحلق و بینی

دکتر آزاد
متخصص گوش وگلو وبینی خیابان منوچهری کوچه ارباب جمشید پدیرائی از ۴ تا ۸ر۵ بعد از ظهر تلفن ۳۹۵۸۸ و ۳۹۵۸۴ صبحها باتعیین وقت قبلی.

پزشکان متخصص در جراحی پلاستیك

دکتر نوابی
متخصص جراحی پلاستیك وزیبائی ازپاریس پذیرائی ۵ تا ۷ بعداز ظهر چهارراه پهلوی شاهرضا تلفن ۴۶۱۸۲ ـ ۴۴۸۰۸

دکتر عزت اله حضرتی
جراح پلاستیك ازامریکا نشانی خیابان نادری مقابل نوبهار کوچه مسعود سعد تلفن ۴۶۸۷۰ پذیرائی ۴ ونیم تا ۷ بعداز ظهر

دکترهای متخصص در امراض دهان و دندان

دکتر آرام صفریان
خیابان یوسف آباد روبروی ت.ث.ث کوچه سیمی تلفن ۴۴۵۰

دکتر های متخصص درامراض پوست

دکتر محقق دانشیار دانشکده پزشکی پدیرائی از ۴ تا ۸ بعداز ظهر.
نشانی دروازه دولت روبروی پمپ بنزین تلفن ۳۲۰۰۹

دکتر فلك آسا
متخصص بیماریهای پوست سفاعراض مقاربتی ـ ختنه کودکان بوسیله دستگاههای جدید برقی پذیرائی صبح وعصر سه راه سیروس تلفن ۵۱۱۷۲

قابل توجه کارخانجات داخلی

یکدستگاه موتور دیزل بقدرت ۶۰۰ اسب بادور ۳۷۵ باژنراتور ۴۰۰ کیلوا موجود درگمرك حاضر بفروش است طالبین بشماره های ۳۱۳۱۳ و ۳۶۳۷۹ مراجعه فرمایند .
آ ـ ۱۷۶۴۵ ۱ ـ ۱۰

دکترهای متخصص در امراض زنان

دکتر حکیمی
رئیس سابق بیمارستان البرت آیشتین نیویورك دارای جدیدترین وسائل الکتریکی
نشانی ـ دروازه دولت مقابل پمپ بنزین تلفن ۳۳۶۰۲ پذیرائی از ۷ تا ۸ بعد از ظهر

دکتر مسعود امینی
معالج بیماریهای داخلی ـ زنان و کودکان با بیست و دو سال سابقه طبابت معالجه قطعی بیماریهای روماتیسم ـ سیاتیك ـ چاقی مفرط ـ درد اعصاب ـ فلج وسستی اعصاب بوسیله الکترو فیزیوتراپی باوسائل مدرن آلمانی آشعه ماوراء بنفش و مادون قرمز و ماساژهای طبی ـ شاهرضا ـ جنب سفارت هندوستان تلفن ۴۴۷۱۴

دکتر حسن پزشك‌زاد معتادین شیره مرفین والکل راباتقویت بنیه وعوارض مزاجی معالجه میکند خیابان ری کوچه آبشار مقابل داروخانه ابن سینا تلفن ۵۱۵۴۱ .

دکتر های متخصص درامراض پوست

دکتر محقق دانشیار دانشکده پزشکی پدیرائی از ۴ تا ۸ بعداز ظهر.
نشانی دروازه دولت روبروی پمپ بنزین تلفن ۳۲۰۰۹

دکتر فلك آسا
متخصص بیماریهای پوست سفاعراض مقاربتی ـ ختنه کودکان بوسیله دستگاههای جدید برقی پذیرائی صبح وعصر سه راه سیروس تلفن ۵۱۱۷۲

دفترخانه های درجه یك تهران

دفتر مشترك آقایان
سید ابوالقاسم انوری پور و مهدی افتخاری وکلاء پایه یك دادگستری خیابان شاه بین مسجد سجاد وچهار راه گیتی تلفن ۴۲۲۲۴

دفتر ازدواج ۲۲ و طلاق ۲۴ شمال شهناز خیابان امین الدوله ایستگاه گلچین تلفن ۳۰۲۲۶۹ جعفری ابهری

وکلای درجه یك دادگستری

مهدی افتخاری
«وکیل پایه یك دادگستری»
خیابان شاه ـ چهارراه فروردین ـ تلفن ۴۲۲۲۴

سید ابوالقاسم انوری پور
دفتر: یکشنبه وپنجشنبه شهر ری میدان مجسمه
سایر روزها: خیابان شاه چهارراه فروردین تلفن ۴۲۴۲۴

احتیاجات زندگی

تعمیرات در منازل
تعمیرات رادیو ـ رادیوگرام ـ ضبط صوت ویخچال تحت نظر مهندس تحصیل کرده اروپا در منازل تلفن ۵۲۱۲۴

خیاطی
مدیر دوزندگی سلوك پس از یکسال تحصیل درآلمان و گرفتن دیپلم عالی خیاطی بتهران مراجعت نموده است لاله زار میران تلفن ۳۳۰۳۶

آرایش و زیبائی

سالن آرایش وزیبائی الیا تلفن ۴۶۷۸۵ تحت نظر مادام هوانسیان و متخصص اتالیائی ـ شاهرضا جنب لوان ژ

آژانسهای معاملاتی

بارز تاجی مجد
شاه آباد اول ظهیرالاسلام تلفن ۳۲۵۲۳ بورس معاملات املاك واراضی

کافه رستورانها

همه شب از برنامه‌های کافه رستوران ارم باستانی بهشت تهران اوازبانو مهوش و رقص عربی بانو سامیه و آکروبات باند سیمرا و رقص های فرنگی مسیو سینا و مادام کوپا و رقصهای شرقی وکردی و هندی بانو سوسن و جینا لولو استفاده فرموده میز را قبلا رزرو فرمائید .
نشانی خیابان شمیران بهشت تهران تلفن ۳۴۹۷۰

آگهی حراج

بانك ملی ایران مقداری اثاثیه از قبیل فرش ـ ماشین تحریر و غیره مستعمل را از طریق حراج عمومی بفروش میرساند .
طالبین میتوانند همه روزه باستثنای روز های تعطیل از تاریخ دهم آبانماه ۱۳۳۷ از ساعت ۱۵ سه بعد از ظهر در جلسه حراج واقع در محوطه جلوی انبار گل این بانك (خیابان فردوسی) شرکت نمایند .
بانك ملی ایران
آ ـ ۲۶۹۸۴ ۱ ـ ۲

آگهی گم شده

دیپلم شماره
۸۰۵۳ ـ ۳۶ر۴ ـ ۳۰ مامائی اینجانب ایران سلامی صادره از دانشگاه تهران مفقود گردیده است از یابنده خواهشمند است به نشانی اینجانب خیابان پهلوی کوچه سرمد کاشی ۱۶ مراجعه و مژدگانی دریافت دارند .
آ ـ ۱۷۸۹۹

آوگهای کوچك

فرید ولین
فرید ولین چه زیبا رویه زرد بدون خطر ساعت سرین
نمایندگی انحصاری: اتومبیل خیابان برق نبش سعدی تلفن ۵۱۰۲۹ و ۵۱۹۱۶

۱ ـ ۳۰ آ ـ ۲۲۶۰۴

دارابیت آنتی
شرکت انترپور خیابان شاهرضا
تلفن ۴۶۳۱ ۴۶۷۳ ۴۸۱۴
ENTREPOSE
۱ ـ ۲۴ آ ـ ۲۵۰۳۸

آهن ورق مخصوص ترانسفورماتور

وارد شد .
نماینده انحصاری : شرکت تهرانشهر خیابان سعدی تلفن ۳۰۲۱۱۰ و ۳۴۳۵۳
آ ـ ۲۷۰۲۰

تلفن اتوماتیك
ساخت کارخانجات ار ـ اف ـ ت آلمان
قیمت ۱۰۰۰ ریال
مرکز فروش : نمایشگاه فروش محصولات ار ـ اف ـ ت
خیابان فردوسی ـ ساختمان امینی ـ تلفن ۳۳۲۵۲

از موقعیت استفاده کنید
چند دستگاه ماشین سواری هرکوری مدل ۵۸ بعلت نزدیك شدن آخر سال ۱۹۵۸ بابهای مناسب و شرائط سهلتر در اختیار خریداران محترم گذاشته میشود
شرکت سهامی مشیدین خیابان سعدی تلفن‌های ۳۶۲۷۱ ۳۶۸۰۵
آ ـ ۲۷۰۲۲

تراکتور کیس
هزینه کمتر ـ سرعت در کار ـ راحتی بیشتر ـ و محصول فراوان
فقط با زراعت مکانیزه تامین میشود
بالکمك سازمان برنامه
فروش باقساط ۴ ساله
CASE
شرکت سهامی کانون : خیابان سعدی ـ تلفن : ۳۰۲۳۳۵ ـ ۳۰۲۳۳۶
آ ـ ۲۶۸۵۸

باید مسافرین کتابی بایستند تامزد کمك راننده تامین شود
انجمن برای استرداد وجوه پرداختی به برقهای اختصاصی اقدام کرده است اما ...

قرار بود که در انجمن محلی امام زاده معصوم حضور پیدا کنم که با زحمت زیاد بوسیله اتوبوس خودرا بدان محل رساندم من کاری ندارم که در طول راه چه بمن گذشت و اما میخواهم بشما خوانندگان بگویم که در خط اتوبوسرانی این محل دستمزد شاگرد اتوبوس متناسب است با میزان اضافه مسافری که در روز سوار مینماید هر مسافری موظف است که حجم خودرا بحد اقل میزان ممکنه کاهش دهد وتازه غرغر کمك راننده بلند است که (بزبان خوش میگویم کتابی بایستید) من براساس این مطلب بااعضاء انجمن مذاکره کردم ورئیس انجمن گفت ما از خدا میخواهیم که هرچه زودتر شرکت واحد این خط را مانندسایر خطوط تحویل بگیرد تا اهالی را از این همه ناراحتی برهاند.

انجمن این محل از شهرداری تقاضا مینماید که با اخذ هزینه از ساکنین اقدام باسفالت محل و پوشش جویها بنماید رئیس انجمن گفت که در این منطقه احتیاج به ایجاد دبستان ودبیرستان داریم وبا وجود چندین هزار متر اراضی موقوفه در محل بهتر است وزارت فرهنك با استقبال از کمك اهالی اقدام به ساختمان مدارس در این قسمت از شهر بنماید.

اهالی میگفتند که سر پل امامزاده یك شاهراه بتمام معنی است وبجاست که شهرداری اراضی موجود این محل را بمیدانی تبدیل نماید این اقدام تسهیلاتی نیز در امر عبور و مرور ایجاد خواهد کرد.

انتهای خیابان قزوین شب ها در تاریکی محض فرو میرود انجمن از شهرداری تقاضا داشت که باوجود شبکه برق اقدام به نصب لامپ برای روشنائی خیابان بنماید.

دراین محل تلفن یك مشکلی برای مردم شده وبازار سیاه ایجاد گشته انجمن از شرکت تلفن تقاضا داشت که باتوسطه کابل باین محل ببازار سیاه تلفن خاتمه دهد.

خیابان قزوین مسیر کلیه ماشین هائی است که باکثر نقاط کشور میروند وبا احداث جاده جدید شیر وخورشید بهتر است که اداره راهنمائی از عبور کامیونها در این منطقه جلو گیری نماید.

انجمن اقداماتی برای استرداد وامهای پرداختی مردم از شرکتهای خصوصی برق معمول داشته است واز شهرداری انتظار دارد که در این کار آنان را یاری نماید.

در نتیجه کمبود آب درمحل انجمن اقداماتی بمنظور لوله کشی نموده که خوشبختانه به نتیجه رسیده و هم اکنون کلیه محل لوله کشی شده وبموجب اقدامات انجمن آقای مهندس میکده موافقت کرد که هزینه انشعاب باقساط طویل المدت وصول شود وانجمن با شرکت برق کارخانه جوراب بافی وارد مذاکره شد ودر نتیجه ده انشعاب اقساطی برای مردم برقرار کرد.

این انجمن با شهرداری وبرزنهای ده وبیست برای عمران محل دائما در تماس است ومردم محل آماده برای همه نوع همکاری هستند.

برای جلوگیری ازمرك کودکان ده نشین

هفت میلیون ریال جهت خرید واکسن های مختلف تصویب شد

چون بیماریهای مهلك دیفتری وسیاه سرفه وکزاز کودکان تاسن ده سال بخصوص اطفال ده نشین راتلف میکند وبهترین وسیله ای که برای جلوگیری ازاین بیماری موجود است تلقیح واکسن مخلوط ضددیفتری وسیاه سرفه وکزاز میباشد .سازمان برنامه تصویب نمود ۷ میلیون ریال برای خرید ۳۵۰ هزارواکسن ضد بیماری دیفتری وسیاه سرفه وکزاز پرداخت شود .

واکسن های خریداری به کودکانی که درسنین شش ماه تا ده سالگی باشند تلقیح خواهد شد تابدینوسیله ازمرك ومیر بسیاری ازکودکان جلوگیری شود

آوازهای دسته جمعی

دومین قسمت ازبرنامه های هنری انجمن ایران وامریکا که باهمکاری اداره کل هنرهای زیبای کشور تنظیم گردیده است درتالار فرهنك اجرا شد .

دربرنامه دیشب ابتداچندآواز دسته جمعی همراه باارکستر سنفونیك تهران خوانده شد وسپس چند قطعه موزیك ازآثار موسیقیدانان بزرك جهان نواخته شد .

درگذشت یك روزنامه نگار قدیمی

پریروز آقای فرانسوا ملك کرم مدیر روزنامه «لومساژه دوتهران» که سابقا درتهران بزبان فرانسه منتشر میشد فوت کرد .

مرحوم ملك کرم درسال ۱۹۲۵ برای اولین بار روزنامه ای بزبان فرانسه در تهران منتشر ساخت تحصیلات وی درمدرسه ژان بسکو گرونوبل بوده و درادبیات فرانسه احاطه کامل داشت.

فرانسوا ملك کرم ضمنا دیکسیونری (فرانسه ـ فارسی) باحروف لاتین تالیف کرده که مورد توجه خارجیان واقع شده است ، دراواخر عمرآنمرحوم اغلب اوقات خودرا به تتبع و تدریس زبان فرانسه میگذرانید .

امروز مراسم تشییع جنازه فقید سعیددرساعت ۳ بعدازظهردرکلیسیای کلدانیان کاتولیك بعمل آمد ومجلس ختمی نیز درخانه مسکونی آنمرحوم برگزار گردید .

***

درگذشت مرحوم ملك کرم که یکی از قدیمی ترین روزنامه نگاران بود موجب کمال تاسف میباشد ومابخانواده آن مرحوم تسلیت میگوئیم .

هیلمن ۵۸

برای کار ـ برای مسافرت ـ برای خانواده

اتومبیلی زیباتر ـ محکمتر و باصرفه تراز

هیلمن نمیتوان یافت

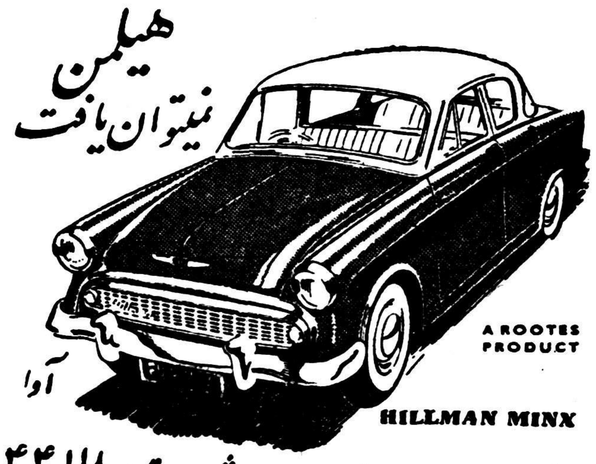

آوا

شرکت سهامی ایران وغرب خیابان شاهرضا تلفن ۴۴۱۱۸ ۴۴۱۸۷

آ ـ ۲۶۸۲۶

از چهارگوشه تهران

بازنشستگان پست وتلگراف وانحصارات وگمرکات

سخنگوی وزارت پست و تلگراف وتلفن بخبرنگار ماگفت در هفته گذشته احکام بازنشستگی ۵۶ تن ازکارمندان این وزارتخانه که مشمول مقررات قانون تازه بازنشستگی بودندصادر گردیدوبه آنان ابلاغ شد تا کنون ۴۰۸ تن از کارمندان وزارت پست و تلگراف بازنشسته شده اند.

سخنگوی وزارت گمرکات وانحصارات نیز بخبر نگار ماگفت در اجرای قانون بازنشستگی کارمندان تاکنون احکام بازنشستگی ۶۰۰ تن از . کارکنان وزارت گمرکات وانحصارات صادر شده وابلاغ گردیده است .

رادیو

برنامه رادیو ایران در ۲۴ ساعت آینده که باامواج کوتاه ردیف ۳۱ متر و۷۵ متر و موج متوسط ردیف ۳۳۵ متر پخش میشود.

بخش سوم روز دوشنبه

ساعت ۰۳ـ۱۷ وعده ما در ساعت ۵و۳ دقیقه
« ۰۳ـ۱۸ برنامه جوانان
« ۳۲ـ۱۸ «ترانه بی خوابم» و لبخند شادی آواز شهین ورومی
ساعت ۱۵ـ۱۹ صدای آشنا آواز رفیعی
« ۳۰ـ۱۹ برنامه ارتش
« ۰۳ـ۲۰ گشت و گزار هفتگی
« ۳۰ـ۲۰ ترانه خاکستر آواز مرضیه
« ۲۱ اخبار
« ۳۰ـ۲۱ برنامه گلها
« ۱۵ـ۲۲ داستان شب
« ۳۰ـ۲۲ موسیقی غربی

روز سه شنبه

بخش اول

ساعت ۲۷ـ۵ سلام شاهنشاهی شیپور بیداری
« ۴۵ـ۵ ورزش باستانی
« ۰۳ـ۶ ورزش سبك
« ۱۳ـ۶ نواهای بامداد
« ۲۵ـ۶ جهان ورزش
« ۳۰ـ۶ شادی امید «اندرز و موزیك»
« ۷ اخبار
« ۱۵ـ۷ برنامه کودك
« ۳۰ـ۷ خانه و خانواده
« ۰۳ـ۸ زن و زندگی

بخش دوم

ساعت ۴۳ـ۱۱ موسیقی محلی
« ۰۳ـ۱۳ نی تنهای کسائی
« ۳۰ـ۱۳ موسیقی ایرانی آواز فرح وایرج
« ۰۳ـ۱۴ از هردری سخنی
« ۳۰ـ۱۴ اخبار
« ۱۵ـ۱۵ موسیقی بدون آواز ایرانی
« ۰۳ـ۱۶ موسیقی کلاسیك
« ۴۵ـ۱۶ موسیقی بدون آواز ایرانی

ضمنا همه روزه ۱۷ بخش خبر از رادیو ایران پخش میشود .

تلویزیون

برنامه امروز تلویزیون ایران که هر روز از ساعت ۶ تا ۹ونیم ازفرستنده تلویزیون ایران پخش میشود.

ساعت ۱۸ـ سرود شاهنشاهی افتتاح برنامه
« ۱۵ـ۱۸ داستان کودکان
« ۳۰ـ۱۸ برنامه خردسالان شامل نمایش موسیقی ایرانی
« ۱۹ تدریس زبان انگلیسی
« ۳۰ـ۱۹ آنی اکلی فیلم
« ۲۰ برنامه بانوان
« ۳۰ـ۲۰ اخبار
« ۴۵ـ۲۰ معرفی یکی ازشخصیت های جامعه
« ۲۱ فیلم موزیك
« ۳۰ـ۲۱ پایان برنامه

چند خبر از بازار

اختلاف نظر بین مالکین ومستاجرین مغازه های بازار

چون مدتی است ازتخریب طاق بازار زرگرها میگذرد وهنوز اقدام بساختمان آنها نشده است لذا موضوع مورد توجه خبرنگار ماقرار گرفته وبدنبال تحقیقاتی که دراین باره بعمل آورد معلوم شد که بعضی ازمالکین مغازه ها براثر توقعاتی که ازمستاجرین خوددارند باتخریب مغازه های فعلی مخالفت میکنند وچون تجدید ساختمان بازار مستلزم خراب کردن بقیه دکانها نیز میباشد لذا کارساختمانی قسمت های تخریب شده هم معوق مانده است .چون بااینکه همه روزه برزن مربوطه تاکید بشروع ساختمان میکند ولی اقدامی بعمل نمیآید طبق اظهار خبرنگار مامعتمدین بازار تصمیم دارند که بادخالت درموضوع وبا پیشنهاد شرایط عادلانه که حفظ حقوق مالك ومستاجر رادربرداشته باشد این کاررا فیصله دهند .

نقشه سردرب وپلکان ومدخل بازار

امروز اطلاع حاصل شد که نقشه سردرب وپلکان ومدخل بازاربا حضور عده ای ازمعتمدین بازارازطرف آقای مهام امضاء ودستورساختمان آن نیز صادرشده است کلیه هزینه های آن از طرف شهرداری پرداخت میشود ودرمقابل هزینه های اسفالت و ساختمان طاقهای داخل بازاررا خود بازاریان پرداخت خواهند نمود .

مهندسین رایگان دراختیار بازار

بدستور شهردار تهران برای تجدید ساختمان بازار مهندسین شهرداری طرحهای مربوطه را بدون دریافت دستمزد برای بازاریان تهیه وبرآورد خواهند کرد وضمنا آقای مهام دستور داده اند که در صدور پروانه تجدیدساختمان دکاکین بازارتسهیلات بیشتری قائل شوند.

۱۴۵ میلیون نفرازسکنه مدیترانه شرقی را مالاریا تهدید میکند

بیماری خطرناکی که ازسیستم آبیاری این کشورها سرچشمه میگیرد وانگل آن بوسیله حلزون انتقال مییابد

سوکمیسیون بهداشتی کمیته منطقه مدیترانه شرقی سازمان جهانی بهداشت که هفته گذشته باشرکت نمایندگان ۱۷ کشور منجمله ایران درعراق تشکیل گردید پایان یافت برنامه سوکمیسیون مزبور عبارت بود از بررسی فعالیت های سازمان جهانی بهداشت در منطقه مدیترانه شرقی ـ تهیه برنامه بهداشتی برای سال ۱۹۶۰ تصویب یکمیلیون و ششصد هزار دلار بودجه سال ۱۹۶۰ مذاکرات درباره بیماری (بیلهارزیا) و سایر بیماریهای واگیر دیگر آقای دکتر عبدالحسین طبا رئیس منطقه مدیترانه سازمان بهداشت جهانی درباره تصمیمات این سوکمیسیون بخبرنگار ما گفت .طبق گزارشی که باین سوکمیسیون از طرف اینجانب داده شد از ۱۹۰ میلیون نفر سکنه کشورهای منطقه مدیترانه شرقی ۱۴۵ میلیون نفر یعنی ۷۵ در صد هنوز در معرض تهدید بیماری مالاریاقراردارند با روشهای کلاسیك مبارزه بامالاریا ومبارزات اخیرریشه کنی طی دهساله گذشته سازمان بهداشت جهانی فقط توانسته است ۳۱ میلیون نفر یعنی ۱۹ درصد سکنه نقاطی راکه درمعرض تهدید مالاریا بوده اند از خطر محفوظ بدارد.

درنتیجه مبارزات ریشه کنی فعلی درکشورهای عراق ـ ایران ـ اسرائیل لبنان ـ جمهوری متحده عربی در سال ۱۹۵۸ سیزده میلیون وپانصد هزار نفر محافظت شده اند.

آقای دکتر طبا یادآور شد که بااقداماتی که ازطرف سازمان جهانی بهداشت صورت میگیرد ممکن است بیماری مالاریا درظرف پنج یاشش سال آینده درمناطق مذکور ریشه کن گردد.

بیماری سل

رئیس منطقه مدیترانه سازمان بهداشت جهانی سپس درباره بیماری سل افزود که مسئله بیماری سل در منطقه مدیترانه شرقی مسئله ایست که بیش ازپیش روبه حدت میرود.در حالیکه این بیماری در نواحی شهری یکی ازجدی ترین مسائل بهداشتی بشمار می آید معهذا اهمیت وشدت آن در نواحی روستائی که نسبتا فاقد آنند و بتدریج به آن آلوده میگردند روبه افزایش میباشد از طرف سازمان جهانی بهداشت عده ای متخصص برای مطالعه کامل میزان شیوع این بیماری وصفات مشخصه اپیدمیولوژی آن بکلیه کشورهای منطقه مدیترانه شرقی اعزام شده اند

بیلهارزیا

آقای دکتر طبا در مورد بیماری بیلهارزیا گفت اداره منطقه ای سازمان بهداشت جهانی بطور روز افزون بامسئله بیماری بیلهارزیا مواجه می باشد این بیماری که بوسیله حلزون های آبی که در آبهای کانالهای آبیاری وجود دارد بانسان منتقل می گردد بیماری مزبور باسیستم آبیاری بسیاری ازکشورهای مناطق مدیترانه شرقی رابطه نزدیك دارد ودر اثر تماس های روزانه باآبهای زراعتی است که آبیاران پیوسته در معرض این بیماری قرار میگیرند

فلج کودکان

درباره بیماری فلج کودکان نیزباید بگویم که بروز فلج کودکان در کشور عراق واردن ولبنان وجمهوری متحده عربی بطور عجیبی افزایش یافته واخیرا دولت عراق از سازمان بهداشت جهانی تقاضای مساعدت نموده تابمنظور ایجاد یك برنامه مبارزه بافلج ازطریق تلقیح واکسن به آن کشور کمك شود.

آبله

درمورد بیماری آبله آقای دکتر طبا اضافه کرد .طی سال ۱۹۵۷ و ۱۹۵۸ بیماری آبله درکشور های مدیترانه شرقی ـ عربستان سعودی ـ حبشه ـ عراق ـ ایران ـ پاکستان ـ سودان شایع گردید.

شك نیست که بیماری آبله هنوز هم یکی از مخاطراتی است که بهداشت عمومی رادرجهان بخصوص درمنطقه مدیترانه شرقی که قسمت بزرگی ازنواحی بومی این بیماری درآن واقع شده است تهدید مینماید.

پرده برداری از مجسمه شاهنشاه در تسلیحات

ساعت ده صبح شنبه مراسم پرده برداری ازمجسمه شاهنشاه دراداره مرکزی تسلیحات ارتش توسط والاحضرت شاهپور غلامرضاپهلوی انجام گردید .

ازساعت ۹ بهمین مناسبت جمع کثیری ازامراء ارتش و وابستگان نظامی خارجی و رجال وروز نامه نگاران در مراسم شرکت کردند ابتدا تیمسار سرلشکر دفتری مطالب مشروحی پیرامون تاریخچه تسلیحات ارتش وچگونگی تهیه وساختن و پرداختن مجسمه اظهار داشت و سپس والاحضرت شاهپور غلامرضا ازمجسمه اعلیحضرت پرده برداری نمودو موزیك سلام شاهنشاهی رانواخت . در خاتمه از حضار پذیرائی بعمل آمد.

آگهی دانشکده پزشکی اصفهان

باطلاع نامبردگان زیرقبول شدگان مسابقه ورودی دانشکده داروسازی اصفهان میرساند که بادر دست داشتن مدارك خود (ده قطعه عکس ۴×۶ شش برك رونوشت شناسنامه ـ پروانه قبولی یا گواهینامه سال ششم ـ گواهی حسن اخلاق یا برك عدم سوء پیشینه ـ برك معافی نظام وظیفه ـ قبض رسید شهریه ـ تعهد نامه وکارت مسابقه ورودی)منتهی ساعت ۱۲ روزشنبه ۳ر۸ر۳۷ بدفتر دبیرخانه دانشکده مراجعه وثبت نام نمائید:

ایرج واحدی پور ـ سیف اله اعلمی ـ بیژن ابراهیمی ـ مرتضی تفنك ساز ـ نصیر بوته یی ـ منصور محمودی ـ منصورصمد زاده ـ هوشنك امیری اردستانی احمدپوستچی مقدم ـ رحمت اله کلیمی کدخدا زاده ـ طهماسب قمری ـ حسین جورابچی زادگان ـ ابراهیم کاظمی ـ نعمت اله ایزدی ـ منوچهر حکانیان ـ رضا سمساری ـ سید ابوالفضل فرضی ـ مجتبی معلم ـ رضا مقدادی.

بدیهی است داوطلبانیکه مدارك آنان ناقص باشد ویا پس از موعد مقرر نام نویسی مراجعه کنند حق آنان ساقط میشود واز نفرات بعدی بجای آنان انتخاب خواهد شد.

آ ـ ۲۷۰۲۶ ازطرف رئیس دانشکده داروسازی اصفهان ـ دکتر حکمتیار

خودنویس موریس

قلم جیبی و رومیزی بهترین کادو

بقلم دانشمند محترم

محمد جواد تربتی

فلسفه نوین ۶ ادبی
منطق « «
روانشناسی ۵ ادبی
مرکز فروش شمس العماره خیام

۱ ـ ۳ آ ـ ۱۶۳۳۹

کومبرلند تویست

یک پارچه اشرافی مورد استفاده رجال، مشاهیر و شیک پوشان جهان

پارچه های کوپنی کومبرلند تویست از پشم خالص بافته شده و از لحاظ دوام و زیبائی در دنیا بی رقیب است

CUMBERLAND TWIST
ARISTOCRATIC SUITING

نمایندگان فروش تهران و شهرستانها

تهران: ژوزف لالهزار

تبریز: آقایان کلاهی ـ مشهد: خیابان پهلوی مغازه یگانه ـ رشت: خیابان شیك حسن نوربخش ـ شیراز: فروشگاه گیتی خیابان داریوش ـ رضائیه: یداله سلطانیان بازار

نماینده انحصاری: ام ـ ج ـ ك سرای امید تلفن ۲۹۵۴۶

آ ـ ۲۷۰۳۲ ـ۱ـ

اجاق تورم
در تمام دنیا معروف است
فرخوراک پری
پیرایش . لاله زار
TURM

پرحرارت ـ کم مصرف ـ بادوام

آ ـ ۲۶۸۶۴

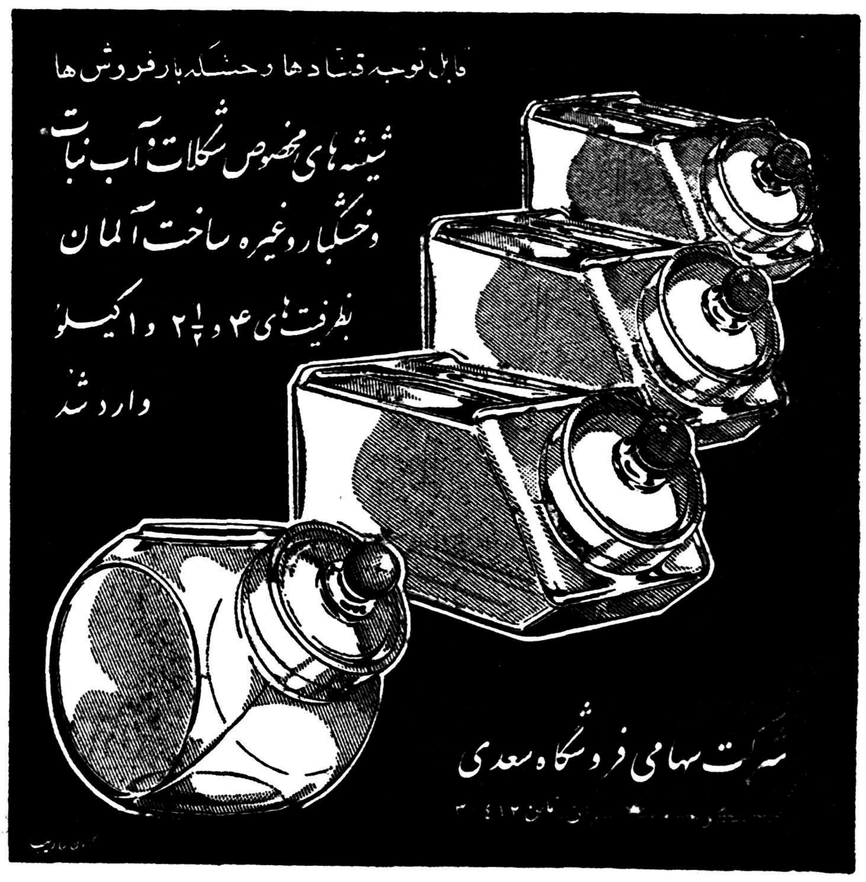
قابل توجه قنادها و خشکبار فروش ها
شیشه های مخصوص شکلات آب نبات و خشکبار وغیره ساخت آلمان
بظرفیت های ۴ و ۲½ و ۱ کیلو وارد شد
شرکت سهامی فروشگاه سعدی

اطلاعات اقتصادی

حداکثر وام بتهران وحداقل ببلوچستان داده شده است

بعد ازتهران به‌ترتیب اصفهان، خراسان، مازندران وخوزستان بیش ازسایر استان‌ها ازتفاوت ارزیابی پشتوانه بصورت وام استفاده کرده‌اند

استان تهران بتدریج بصورت یك مرکز صنعتی کشور درمی‌آید بالغ بر نصف کارخانه‌های کشور در تهران و اطراف آن واقع شده است .

درحدود نصف وام‌هائی که‌از محل اضافه اعتبار ارزیابی پشتوانه‌اسکناس به صنایع‌مختلف پرداخت شده مربوط به صنایع موجود درتهران می‌باشد و تهران دراستفاده ازوام رتبه اول را دار است .

مدت وام‌های توصیه شده ببانك ملی ایران بین دوسال ونیم تا دوازده سال می‌باشد ،مدت متوسط وام‌های توصیه شده درسال گذشته۳ره سال ودرشش ماه اول سال جاری ۴ر۲ سال وحد متوسط کلیه وام‌های توصیه‌شده ۸ر۴ سال بوده‌است .

مطابق آئین‌نامه بهره‌وام‌ها بین صدی چهارتاصدی شش می‌باشد ولی‌عملادر مورد صنایع نساجی وقند وامور معادن بهره صدی چهار درسایر موارد بهره صدی شش درنظر گرفته شده وحد متوسط بهره‌برای وام‌های توصیه‌شده صدی ۷۵ر۴ می‌باشد .

تعداد وام‌های توصیه شده‌برای هر یك ازاستان ها ومیزان استفاده ۰ هر یك از استان‌ها ازاعتبار مزبور بموجب آماروزارت صنایع‌ومعادن تاآخرشهریور سال جاری از اینقرار بوده است .

استان ۸۶ توصیه ۲۰۰ر۵۳۳ر۱۶۶ر۱ ریال ۹۸ر۴۶٪کل مبلغ توصیه شده استان آذربایجان ۶ توصیه ۲۰میلیون ریال ۸۰ر۰٪ کل مبلغ استان خراسان ۴توصیه ۶۵۰ر۶۰۰ر۲۵۹ ریال ۴۶ر۱۰٪ کل مبلغ استان فارس ۶ توصیه ۷۵۰ر۷۵۰ر۴۱ ریال ۶۸ر۱٪ کل مبلغ استان خوزستان ۷ توصیه ۲۲۰ر۰۲۵ر۲۲۰ ریال ۸۶ر۸٪ کل مبلغ استان اصفهان ۲۲ توصیه ۵۰۰ر۷۷۷ر۴۹۹ ریال ۱۴ر۲۰٪ کل مبلغ‌استان‌کرمان۳توصیه ۵۵۲ر۹۰۰ر۰۰۰ ریال ۳۸ر۰٪ کل‌مبلغ استان کرمانشاه ۲توصیه ۵۰۰ر۵۰۰ر۱۰ ریال ۴۳ر۰٪ کل مبلغ استان مازندران ۱۴ توصیه ۳۳۸ر۰۳۵ر۰۰۰ ریال ۵۹ر۹٪ کل مبلغ‌استان گیلان یك توصیه ۶۵۰ر۶۵۰ر۰۰۰ ریال ۲۷ر۰٪ کل مبلغ استان بلوچستان یك‌توصیه ۸۰۰ر۰۰۰ ریال ۰۳ر۰٪ کل مبلغ استان‌کردستان یك توصیه ۲ر۰۰۰ر۰۰۰ ریال ۰۸ر۰٪ کل مبلغ استان لرستان ۳ توصیه ۷ر۳۰۰ر۰۰۰ ریال ۳۰ر۰٪ کل مبلغ‌توصیه‌شده ۲ر۴۸۲ر۷۲۲ ریال بوده که برای ۱۵۶ طرح توصیه شده است .

شروع دریافت اقساط پس‌انداز مسکن

خبرنگارما اطلاع میدهد که قبول پول بحساب اقساط پس‌انداز مسکن شروع شده و بانك رهنی وصندوق پس‌انداز مسکن بعلت گرفتاری زیاد فقط عصر ازساعت ٤ تا٦ پول بحسات اقساط‌ماهیانه‌پس‌انداز مسکن قبول میکند .

تعیین رئیس هیئت مدیره ومدیرعامل شرکت معاملات

منوط بیازگشت آقای وزیربازرگانی ازسفر شوروی است ـ وظایف شرکت معاملات افزایش پیدا می کند

تعیین رئیس هیئت مدیره ومدیر عامل ودوتن ازاعضای هیئت مدیره شرکت سهامی معاملات خارجی موکول به‌بازگشت وزیربازرگانی ازسفر شوروی شده است وقراراست درمجمع عمومی که باشرکت وی تشکیل میشود اعضای مزبور تعیین شوند .

باتغییر اعضای هیئت احتمال دارد اقدامات جدیدی برای واگذاری کارهای جدید بشرکت معاملات خارجی بعمل آید وشرکت معاملات خارجی ازرکود فعلی خارج شود .

تاسیس شرکت کالباس‌سازی

این شرکت ده میلیون ریال سرمایه دارد ـ امروز یك شرکت منحل شد

شرکتیکه امروز در تهران تاسیس شده‌اند عبارتند ازشرکت سهامی چای باختر که‌بمنظور بسته‌بندی چای داخله وحق‌العمل‌کاری وعملیات بازرگانی تشکیل شد .سرمایه این شرکت مبلغ چهار صدهزار ریال استومدیریت شرکت بعهده آقای محمد رضا چیت‌ساززاده میباشد.

دیگر شرکت تولیدی وتضامنی ۸۸۸ولی‌اله دلیری وشریك است که‌برای تاسیس کارخانه کالباس سازی وخریدو فروش مواد غذائی تشکیل شده .سرمایه این‌شرکت ده‌میلیون ریال‌است ومدیریت شرکت بعهده آقای ولی‌اله دلیری میباشد .

سومین شرکت موسوم بشرکت سیکا بامسئولیت محدود است که برای انجام امور تجارتی‌وحق‌العمل کاری تشکیل شده .سرمایه این شرکت مبلغ پانصدهزار ریال‌است ومدیریت شرکت بعهده بانو شوکت مرادی میباشد در مقابل تاسیس سه‌شرکت جدید یك شرکت قدیمی بنام شرکت سهامی بوتیك‌منحل شد وآقایان منوچهر خورشیدی وجمشید بزرگمهر بسمت مدیر تصفیه آن انتخاب شدند.

در شرکت سهامی ایران کارگواه با واگذاری سهام آقای هاسك‌بابایان به آقای محمد بشیر سلطان‌تغییرات زیر داده شده است.

آقای محمد بشیر سلطان بسمت رئیس هیئت مدیره ومدیر عامل و آقای محمد حکمت سلطان بسمت عضو هیئت مدیره تعیین وحق امضاء با آقای محمد بشیر سلطان باتفاق آقای محمد حکمت سلطان با مهر شرکت خواهد بود

۷۷۵ میلیون‌ریال درظرف یکسال برمیزان موجودی حسابهای پس‌اندازافزوده شده

موجودی کل حسابهای پس‌انداز دربایان شهریور ماه ۱۳۳۷ بالغ بر: ۴٫۶۷۲٫۴۱۶٫۴۴۵٫۶۵ ریال بوده واین مبلغ نسبت بجمع کل موجودیهای پس انداز در آخر مرداد ماه ۱۳۳۷ مبلغ ۳٫۸۹۷٫۰۵۵٫۲۸۹٫۷۵ ریال بوده مبلغ ۷۷۵۳۶۱۱۵۵۹۰ ریال اضافه نشان میدهد .

مناقصه ومزایده‌های دولتی

• انحصار دخانیات‌ایران‌حمل‌سیمدشت وهیجده تن تنباکو ازبرازجان به‌تهران تا ۱۱ر۸ر۳۷

ستاد بزرك ارتشتاران

سررشته‌داری لشکر مستقل ۹ پیاده خوزستان

آگهی مناقصه کتبی نوبت اول

آگهی مربوط به‌برنج صدری درجه۳ مصرفی سال ۳۸ر۳۷ لشکر مستقل ۹پیاده خوزستان سرلشکر داری لشکر مقدار سیصد تن نیازمندی‌را باشرایط زیرین ازطریق مناقصه کتبی‌خریداری می‌نماید .

۱ـ نوع جنس (طبق‌نمونه ممهوره دربخش خرید) .

۲ـ محل تحویل جنس درب انبار سر رشته داری‌لشکر خواهد بود .

۳ـ مدت تحویل جنس از تاریخ انعقاد پیمان تاتاریخ شش ماه بعد .

۴ـ مدت قبول‌پیشنهادات از تاریخ ۲۱ر۷ر۳۷ تاتاریخ ۱۸ر۸ر۳۷

۵ـ پیشنهاددهندگان بایستی صدی پنج کل معامله را که‌درحدود ۲۰۰۰۰۰ ریال میگردد بعنوان ودیعه بحساب شماره ۲۰۰۴۱ دارائی لشکر بهبانکملی ویا نقدا بصندوق دارائی لشکر پرداخته وقبض رسید راضمیمه پاکت لاك‌ومهرشده پیشنهاد خود نموده روی پاکت موضوع مناقصه کتبی برنج صدری درجه۲ رابانشانه صحیح خودنوشته تاآخر وقت‌اداری روز یکشنبه ۱۸ر۸ر۳۷ بدفتر سررشته داری لشکر تحویل ورسید دریافت دارند وضمنا پیشنهاد دهنده میتواند بعوض سپرده نقدی تضمین بانکی ضمیمه پیشنهاد خود نموده تسلیم نماید .

۶ـ به‌پیشنهاد های مشروط‌ومبهم وپیشنهادهائیکه بعد ازمدت مقرره درآگهی برسد مطلقا ترتیب اثر داده نمیشود .

۷ـ به‌پیشنهادات فاقد سپرده‌بهیچوجه ترتیب اثر داده‌نخواهد شد .

۸ـ جهت حسن انجام معامله صدی ده‌ارزش کل معامله تضمین نقدی گرفته شده و بطورامانی درصندوق دارائی لشکر نگهداری وپس ازاتمام پیمان مسترد خواهد شد .

۹ـ سررشته‌داری لشکر دراردیا قبول یك یاکلیه پیشنهادات مختار است .

۱۰ـ سررشته داری لشکر میتواند تاصدی بیست وپنج ازمیزان جنس مورد معامله راکسر و یااضافه دریافت نماید .

۱۱ـ درصورت‌استنکاف برنده مناقصه ازانعقاد پیمان سپرده اوبنفع ارتش ضبط خواهد شد.

۱۲ـ داوطلبان برای اطلاعاتی ازشرایط معامله به‌بخش خرید سررشته داری لشکر مراجعه ویکنسخه ازقرار داد تنظیمی را گرفته پس ازقرائت امضاء وضمیمه پیشنهاد خود نمایند .

۱۳ـ پیشنهادات رسیده درساعت ۹صبح دوشنبه ۱۸ر۸ر۳۷ دردفتر سررشته داری لشکر مستقل ۹پیاده اهواز بازوقرائت میگردد حضور پیشنهاددهندگان دوجلسه مناقصه کتبی‌آزاد است

۱۴ـ پیشنهاد دهندگان باید پیشنهادات خودرا در دونسخه تهیه‌کرده ویك‌نسخه‌آنرا وسیله پست‌سفارشی باداره‌بازرسی مالی‌تسلیم وقبض‌سفارشی‌پستخانه محل را درضمیمه پیشنهادخودنمایند.

۱۵ـ داوطلبان میتوانند برای تمام یاقسمتی ازجنس مناقصه مورد نیاز لشکر پیشنهاد نمایند.

بدیهی است سپرده هریه نسبت مقدار پیشنهادی تغییر خواهدکرد .

۱۶ـ پیمان ثبتی بوده وهزینه ثبت وانتشارآگهی وهرنوع مالیات بعهده پیمانکار خواهد بود مالیات متعلقه ازقرار صدی چهار خواهد بود.

۱۷ـ سپرده برندگان اول و دوم نگهداری وسپرده سایر پیشنهاد دهندگان بلافاصله پس از ختم جلسه مناقصه مسترد وسپرده برنده دوم نیز پس ازانعقاد پیمان پرداخت خواهد شد .

آ ـ ۲۷۰۴۲ رئیس سررشته‌داری لشکر ۹پیاده خوزستان ـ سرگرد رضوائی

افزایش صادرات پنبه ایران

ایران پنبه خودرا بدون توجه برقابتهای بازار اروپا بمشتریان خود میفروشد

بازار پنبه دردوروزاخیررونق داشت معاملات صادراتی زیادتر از خرید برای کارخانجات داخلی است ـ معهذا هنوز امید محکمی درکار صادراتی وجود ندارد علت آن قیمتهای فعلی اروپا است مظنه آلمان مطلقا صرف ندارد فرانسه کمی بهتر است اما بازهم کار با صرفه‌ای نیست علت ارزانی پنبه در اروپا عرضه‌فوق‌العاده پنبه آمریکای جنوبی است که با ارزان ترین قیمت با همه کشورها دربازار اروپا رقابت میکنند از طرفی پنبه مصری باوجود ابهام واختلافات‌سیاسی کشورهای نظیر فرانسه با مصر باز وضع محکم وخوبی دارد درسالهای قبل که رابطه فرانسه ومصر بشدت روبتاریکی بود پنبه مصر بوسیله سویسی‌ها وارد فرانسه میشدفرانسه بشدت احتیاج به پنبه مصری‌که دارای الیاف بلند است میباشندعده‌ای معتقدند که وضع کنونی مصر و فرانسه مانع صدور پنبه مصربه فرانسه نخواهد بود درچنین‌شرایط پنبه ایران بازاروشنی ندارد معهذا تجار ماطرف‌هاومشتریان قدیمی‌دارند که خارج از این رقابت پنبه میخرند باوجودیکه در مورد وضع فعلی صادرات پنبه خوشبینی وجود ندارد اما تجار هریك به تنهائی اطمینان‌می دهند که با همین قیمت بیش ازسال قبل پنبه صادر کنند قیمت پنبه‌درجه یك صادراتی ۴۰ تا ۴۱ ریال‌نقد است پنبه آمریکائی مظنه سابق‌خود را حفظ کرده است .

باترویج اصول صحیح کشاورزی دردهات خراسان

بیش از۲۶۰ میلیون ریال برعایدات کشاورزان افزوده شده است

فرزندان کشاورزان برای خود باشگاه (جهاردال) تشکیل داده‌اند باعضای باشگاه زمین رایگان واگذارشده ـ تاباکشت محصول وفروش محصول پس‌انداز آینده خودرا تامین کنند

آخرین قسمت از گزارش خبرنگار اعزامی اطلاعات به مشهد

• • •

مهمترین غرفه نمایشگاه کشاورزی خراسان غرفه ترویج بود در این‌غرفه اهمیت وهدف سازمان ترویج باعرضه نمونه‌های عالی ونشریه های‌متعدد که یکی از کارهای اساسی ترویج است نشان داده میشد آقای خلیلی نماینده اعزامی از مرکز بخبرنگاران توضیح داد که سازمان، ترویج در حقیقت هدفهای مختلف ادارات وزارت کشاورزی را عملا باخودبدهات میبرد ودر دسترس زارع میگذارد مامور ترویج بوجود نخواهد آمدمانه‌تنها است والا هیچگونه اثری از سازمان ترویج بوجود نخواهد آمد مانه‌تنها زراعت میکنیم بلکه بدهقان رامبارزه باآفات را یادمیدهیم بذر بهتر در اختیار زارع میگذاریم آنها را باکار های اجتماعی از قبیل تاسیس شرکت تعاونی باشگاه ،جلسات سخنرانی‌آشنا میسازیم

مثل یك دهقان

صبح روز سوم اقامت در مشهدبا راهنمائی آقای یارمحمدی رئیس‌ترویج استان خراسان و نماینده اداره کل ترویج بیکی از دهات نزدیك بیرگی رفتیم در کنار قلعه‌ده آقای یوسفی رادر مروج آن حوزه از ما استقبال‌کرد این شخص جوان تحصیل کرده‌ای‌بوده وحتی امریکا هم رفته بود اما درست مثل یك دهقان بالباس کار شب و روز خودرا در دهات حوزه ماموریت خود میگذراند دفتر کارش در باغ یکی از دهات بود میگفت روز اولی که بده رفت بابرخورد سرد دهقانان مواجه شد اما در عوض او باگرمی و صمیمیت کار کرد تاجائیکه اکنون زارعین‌برای بردن او به سر مزرعه خود نوبت میگیرند .

باشگاه چهار دال!

فردای آنروز از ده دیگری‌که مروج آن آقای احکامی بودبازدید کردیم‌که مثل دهه قبلی‌اقدامات‌مفیدی دراصلاح زراعت آن بعمل آمد در این دهها از باشگاه چهاردال «د.د.د.د.» بدیدن گردیم در باشگاه چهار دال فرزندان زارعین عضویت‌دارندوجه تسمیه‌چهار دال از کلمات اول چهار کلمه‌دانش دست ـدل ـدوام ـ میباشد ساعت ۵ بعد از ظهر که به باشگاه رفتیم‌اعضاء باشگاه نبودند بما گفتند بچه‌ها بعد از مرخصی مدرسه‌بسر زمین میروند ما هم برای دیدن آنها بسر زمین‌رفتیم در این ده قریب ده‌تا پانزده نفر عضو باشگاه چهاردال هستند همه آنها روی‌قطعه‌زمینی مشغول کاربودند معلوم شد که مالك ده زمینی‌برایگان در اختیار اعضای باشگاه گذارده که در فراغت بنفع خودشان کشت‌کنند اعضای باشگاه بما توضیح دادند که درسال جاری هریك مقداری سیب زمینی وپیاز وپنبه وچیزهای دیگر بدست آوردندکه‌بافروش آن‌پس‌اندازی برای خود درست کردند آقای یار محمدی رئیس‌ترویج استان متذکر شد که‌یکی از هدفهای این‌باشگاه آشنا کردن فرزندان کشاورزان بروش‌نوین زراعت است چون‌پدران آنها بکندی وتردیدی از روش قدیم دست‌میکشند اما این بچه‌ها از دوره طفولیت روش کار را عوض میکنند وبا‌پس‌اندازهای خود اسباب ولوازم مدرن کشاورزی میخرند‌درحقیقت‌وقتی‌واردکاراجتماعی‌می شوند که سرمایه‌ای هم دارند .

بهترین علوفه برای گاو وگوسفند

فردای آنروز باز هیئت مطبوعاتی‌از قریه کلمگان دیدن کرد که درحقیقت این قریه از نظر عملیات ترویج‌باید گفت در خراسان نمونه است در این ده ماطرز سلو ردن تفاله چغندر را دیدیم که بسیار جالب بود تاسه سال قبل تفاله چغندر را کارخانه‌های قند خراسان باصرف هزینه زیادی‌به محوطه‌خارج از کارخانه حمل میکردند اما پس از اقدامات ترویج معلوم شد که این تفاله بهترین علوفه زمستانی دامها است وباینك کار بجائی رسید که همین تفاله دور ریختنی بمصرف تغذیه ۶۰۰۰۰کاو وگوسفند میرسد

بجای ضرر قبلی سالی ۵۰۰۰۰۰۰ ریال تفاله از قرار تنی ۲۰ ریال‌عاید کارخانه های قند میشود واز طرفی بامصرف تفاله چغندر قیمت جونیز در دوسال اخیر کیلوئی ۲ ریال تنزل نموده است در مورد سفیدك موکه مبتلا به همه این دهات بود در اثر راهنمائی‌های‌مروجین‌از۱۵۰۰۰۰۰۰۰ ریال ضررسالیانه‌جلوگیری‌شده است درهمین قریه کلمگان درسال گذشته در حدود ۱۰۰۰۰ کیلو داروی قارچ بمصرف رسید در موردسیاهك‌غلات رئیس ترویج خراسان اظهار داشت سیاهك غلات گاهی محصول را به نصف میرساند در چهار سال اخیر ۵۰۰۰تن گندم علیه سیاهك ضدعفونی شد که معادل ۲۰۰۰۰تن‌ازقرار کیلوئی ۵ریال در حدود یکصد میلیون ریال عاید کشاورزان شد برای افزایش محصول در حدود ۷۵۰ تن گندم‌از نوع ۴۸۲۰ که مقاوم به زنك می باشد جایگزین گندمهای قبلی شد کار مهم دیگری که ما انجام دادیم ایجاد راه‌بین دهات است‌که‌باراهنمائی ما بوسیله خودزارعین در حدود یکصد کیلو متر راه بین دهات درست‌شد از کارهای متنوع ترویج در دهات راهنمائی برای خشك کردن میوه سالم بود که قبلا روی زمین انجام میگرفت طبق آماری که در اداره‌ترویج وجود داشت از ده هزار تن زردآلو که سه‌هزار تن برگه بدست می‌آمد با احتساب قیمت بقرار حداقل‌کیلوئی سه ریال قریب ۹۰۰۰۰۰۰ ریال‌اضافه برداشت نصیب باغداران شده است برنامه اقامت هیئت‌مطبوعاتی درمشهد با این بازدید خاتمه‌یافت‌وخبرنگاران ظهر روز ۲۹ مهر باتفاق آقای‌سرهنك پور معاون اداره اطلاعات وزارت کشاورزی که مهماندار هیئت‌مطبوعاتی بود بتهران مراجعت نمودند .

عدم موفقیت نمایندگان چای سیلان

برای چای وارداتی آینده روشنی پیش‌بینی نمیشود

بازار چای از اوایل هفته قبل رو بسستی ورکود رفت علت اساسی آن عرضه چای وزارت گمرکات ببازار است چایهای بسته بندی شده وزارت گمرکات از نوع‌بسیار عالی چای داخله است که به‌بهترین وضعی بسته‌بندی شده وبا قیمت بسیار مناسب وارد بازار شده است این قیمت در شهرستانهائی که‌چای قاچاق فروش میرود ارزانتر عرضه میشود تا بخوبی با قاچاق مبارزه شود در هفته قبل چند نماینده از تجار چای سیلان برای تبلیغ وجلب مشتری چای سیلان بتهران آمدند اما موفق به جلب مشتری بیشتر از سابق نشدند زیرا تجار وارد کننده آینده روشنی برای چای نمیبینند این عده هم مستوره‌ای باخود نیاورده وقیمت مشخصی‌را هم اعلام‌نمیکردند در نتیجه هیچ‌تاجری حاضر بقبول شرایط وپیشنهادات آنها نبودمظنه چای خارجی در بازار امروز بشرح زیر بود چای شکسته سیلان کیلوئی ۱۸۰ تا ۲۶۰ ریال باروتی ۲۲۰ تا ۳۴۰ ریال جاوه شکسته ۲۴۰ تا ۴۵۰ ریال باروتی ۳۴۰ تا ۴۰۰ریال شکسته کلکته ۱۸۰ تا ۳۲۰ ریال باروتی کلکته ۱۸۰ تا ۳۲۰ ریال چای داخله که در دست وزارت گمرکات نیست کیلوئی ۳۰تا ۹۰ ریال ارزش دارد بازار قماش پشمی ونخی خوب است برای قماش‌پشمی سفارشات بیشتری از شهرستانها رسید معمولا بمناسبت فرا رسیدن فصل سرما بازار قماش پشمی رونق بیشتر میگیرد مظنه قماش پشمی مثل هفته قبل تغییری نداشت.

سه‌قرارداد

برای اسفالت و آب وساختمان رختشویخانه درسه شهرستان‌بمبلغ ۳۱۸ میلیون ریال امضاء شد

دیروز شهردار ونمایندگان انجمن شهر همدان و بندر شاهپور وبهاردردفتر آقای دکتر گودرزی مدیر امور اجتماعی سازمان برنامه حضور یافتند. دراین جلسه‌قراردادی بمبلغ ۲۳۶ر۰۰۳ر۶۹۷ ریال برای تامین آب واسفالت وساختمان فاضل آب وکشتارگاه و رختشویخانه و آبریزهای‌عمومی‌همدان‌بامضارسیدو قرارداد دیگری‌بمبلغ ۷۵ر۶۰۰ر۰۰۰ ریال برای تامین آب واسفالت و ساختمان کشتارگاه بندر شاهپور و قرارداد سوم بمبلغ ۶ر۶۸۰ر۷۳۶ ریال برای تامین برق وساختمان رختشویخانه باشهردار شهرستان بهار امضا شد .

هزینه اجرای طرح‌های‌مختلف این سه قرارداد ۳۱۸ر۲۸۴ر۴۳۳ ریال است که نیمی ازآنراشهرداران سه شهرستان ونیم دیگر را سازمان برنامه خواهد پرداخت مجموع جمعیت این سه شهرستان که از این طرح‌ها استفاده خواهند کرد ۱۳۸ هزار نفر میباشد .

مبارزه باآفات نباتی

دربیش ازدومیلیون هکتار علیه انواع ملخ مبارزه شده‌است

در شش ماه اول سال جاری‌سطح مبارزه باآفات مختلف نباتی ازطرف وزارت کشاورزی باین شرح بوده است:

ملخ دریائی در ۱۱۹ر۸۵۱ر۱هکتار
ملخ مراکشی در ۸۲۳۹۵۶ هکتار
ملخ بومی در ۱۷ر۵۱۳ هکتار
سن در ۱۲۰۰۰ هکتار
دفع آفات اشجار در ۵۰۶۵۱۰۷ درخت.
آفات پنبه در۱۳۹۱۳ هکتار
نخلیات در ۱۴۵۰۰ هکتار
مرکبات در ۵۴۷۹۸ درخت
مبارزه باکرم خوشه خواردرزعفائیه در ۱۲۲۵ هکتار موستان
دفع آفات پسته روی ۱۹۵۶۷۰۶ درخت.
آفت سفیدك مو درسطح ۲۱۱۱ هکتار موستان.
مبارزه باآفات ذرت خوشه در۸۵۰ هکتار. وباآفات چغندر بذری ۴۱ هکتار.

واردات دوبرابرونیم سال قبل

اقلام عمده واردات در اولین‌ماه سال جاری ومقایسه‌آن بامدت مشابه‌سال قبل از طرف وزارت بازرگانی‌انتشار یافت .

این کالاها عبارتند از قند وشکرو چای ـ مواد‌چرب روغنی ومشتقات آن سیمان ـ مواد شیمیائی ودواروئی‌عصاره های دباغی ورنگرزی ـ انواع رنك ـ لاستیك روئی وتوئی وسائط نقلیه ـ کاغذ ـ مقوا ومصنوعات آن ـ پارچه پنبه‌ای ـ شیشه وشیشه آلات ـ آهن وآهن آلات ـ ماشین‌آلات وقطعات‌منفصله آن وسائط نقلیه ـ قطعات منفصله وسائط نقلیه وسایر کالاها .

جمع کل وزن این کالا ۹۰۲۵۲ تن وارزش آن‌در این مدت ۲۳۵۰۱۹۵۸۰۰۰ ریال بوده است .

در ضمن وزن‌واردات در مدت‌مشابه درسال قبل ۳۸۱۷۳ تن وارزش آن ۹۸۴۴۹۰۰۰۰ ریال بوده است .

بنابر این واردات اولین ماه سال جاری از لحاظ وزن وارزش متجاز از دوبرابر ونیم فروردین سال گذشته بوده است

جاده‌سراسری

تا پایان سال جاری ساختمان یکهزار کیلومتر از این جاده پایان می‌یابد

آخرین گزارشی که از میزان پیشرفت طرح‌های راه سازی کشور تهیه شده حاکی است که ۸۰ کیلو متر ازجاده سراسری ۱۳۷۰ کیلو متری پهلوی خرمشهر بپایان رسیده ومورد بهره برداری قرار گرفته است و۹۰ کیلو متر دیگر از این راه تاچند ماه دیگر پایان یافته و بهره برداری خواهد شد .

مطابق قرارداد هزار کیلو متر از این جاده تاپایان سال جاری پایان یافته وساختمان دویست کیلومتر بقیه ازبهار سال آینده شروع خواهد شد وتاپایان سال ۱۳۴۰ ساختمان این راه تمام خواهد شد .

مهندسین مشاور کامهاکس نیز ۱۱۰۰ کیلو متر راه را دردست ساختمان‌دارند وفعلا کارهای مقدماتی ساختمان راههای مزبوررا انجام میدهند .

امتحان ومسابقه ورودی مؤسسه آمار دانشکده علوم

امتحان ورودی رشته آمار شنامبی روز سه شنبه ششم آبانماه‌ساعت دوبعد ازظهر ومسابقه ورودی رشته آمارگری روز سه‌شنبه ششم‌آبانماه ساعت چهار بعدازظهر در دانشکده علوم بعمل خواهد آمد. داوطلبان هریك از دو رشته باید نیمساعت قبل ازساعت مقرر بادردست داشتن کارت معرفی نامه در دانشکده علوم حاضر شوند . ۲ـ۲

آگهی مناقصه شماره ۲۰ر۳۷

وزارت راه تکمیل ساختمان راه فیروز آباد هرورا بمناقصه میگذارد داوطلبان میتوانند از تاریخ ۵ر۸ر۳۷ تاروز ۱۹ر۸ر۳۷ باداره کل راه واقع در میدان فردوسی مراجعه ودر خواست خودرا تسلیم واز تاریخ ۱ر۹ر۳۷ تا آخر وقت‌اداری۵ر۹ر۳۷ باپرداخت مبلغ پانصد ریال اسناد مناقصه را دریافت‌دارند کمیسیون‌مناقصه‌در همان روز پنجشنبه ۶ر۹ر۳۷ ساعت یازده صبح تشکیل ونتیجه را تعیین خواهد نمود پیشنهادات‌باید تا ساعت ۱۰½ صبح روز مزبور بدفتر کل راه برسد.

۲ـ۲ آ ـ ۲۶۳۷۲ اداره کل راه

در فرودگاه مهرآباد
خاویار تازه‌شیلات
برای شما و دوستان شما
درموقع مسافرت بخارج بهترین خاویار را از فروشگاه مهرآباد خریداری فرمائید فاکتورما بمنزله پروانه‌صدور بوده ومورد‌قبول‌گمرك مهرآباد است .
شرکت سهامی موند اکسپرس
عامل فروش شرکت سهامی شیلات ایران
۱ـ۵ آ ـ ۲۶۳۲۸

آگهی فروش سهام

برطبق تصمیم هیئت مدیره وقت در جلسه ۱۲ مورخ ۳ر۱۱ر۳۶ برای افزایش سی میلیون سرمایه شرکت سهامی برق وریسندگی نجف آباددرروزنامه اطلاعات شماره ۹۵۳۹ وشماره‌های دیگر آگهی لازم شده است ولی‌چون تاتاریخ۲۰ر۶ر۳۷ پیشنهادی برای تقبل خرید سهام نرسید ووجهی هم دربانکملی بحساب شرکت ریخته نشده بود وازطرفی برای خرید ماشین آلات ریسندگی وبافندگی وموتور برق وغیره افزایش سرمایه غیر قابل اجتناب بودوازطرف دیگر پیشنهادی باسپردن سفته تضمین شده برای خریداری سهام رسید هیئت مدیره بموجب تبصره یك ماده پنج اساس‌نامه‌فروش سهام ومطابق مصلحت شرکت دانست لذا مطابق مقررات اقدام نمود ودرهین حال برعایت حق تقدم صاحبان سهام قبلی ازخریداران سهام جدید تعهد گرفته درظرف مدت دوماه ازتاریخ نشر آگهی حاضر باشرائط مساوی حق‌اولویت صاحبان سهام محفوظ وبه تقاضا کنندگان سهام قبلی شرکت معادل مقداری که سهم دردست دارند سهم جدید فروخته شود بنابراین دارندگان سهام که تمایل بخرید سهام فعلی بوضع پیشنهادی دارند ازتاریخ (۲۴ر۷ر۳۷) تامدت دوماه میتوانند همه روزه با ارائه چهار قطعه سفته تضمین شده ازطرف یکی‌از بانکهای مجاز معادل سهام اولیه خود طبق اساس نامه بسررسیدهای ذیل :

دربهمن ماه ۱۳۳۸ (اول فوریه ۱۹۶۰)	۱۰٪ (صدی ده ازسهام تقبلی)
در مردادماه ۱۳۳۹ (اول اگوست ۱۹۶۰)	۴۱٪ (صدی چهلو یك‌از سهام تقبلی)
در مرداد ماه ۱۳۴۰ (اول اگوست ۱۹۶۱)	۴۱٪ (صدی چهلویك ازسهام تقبلی)
در مرداد ماه ۱۳۴۱ (اول اگوست ۱۹۶۲)	۸٪ (صدی هشت از سهام تقبلی)

بدفتر شرکت مراجعه سهام مربوطه رادریافت دارند .

آ ـ ۲۷۰۴۰ شرکت سهامی برق وریسندگی نجف‌آباد

سومین محصول دوبله
بفارسی استودیو پلازا
بچه مال کیه؟
فیلم کمدی موزیکال
محصول ۱۹۵۷ کمپانی
آر ـ کی ـ او
باشرکت بزرگترین خواننده جوان آمریکا
ادی‌فیشر ـ دبی رینولدز
زوج هنرمند
دوبله بزبان فارسی
آرکوسکوپ ـ رنگی
در سینما پلازا

طبق گزارش رسمی هیئت اعزامی وزارت بهداری

کهنسالترین مرد جهان

۱۳۰ کیلوگرم وزن و ۱۴۴ سانتیمتر قد دارد اعضای بدن سیدعلی طبیعی است

مختصری ازشرح حال اعضای هیئت اعزامی وزارت بهداری

بطوریکه خوانندگان اطلاع دارند برای تشخیص سن ووضع بدنی سیدعلی معروف بمصالح کوتاهی بنابدرخواست «اطلاعات» آقای وزیر بهداری هیئتی ازپزشکان باصلاحیت خود (آقایان دکتر جعفر امیرحمزه رئیس بهداری و دکتر امیر عبدالوهابی رئیس بهداشت استان دهم)راماموریت دادند که فورا بمحل اقامت مشارالیه عزیمت نمایند.

این هیئت همانطوریکه خوانندگان عزیز ما اطلاع دارند، یك هفته پیش باتفاق نمایندگان اطلاعات بصوب «کلوسه» محل اقامت کهن‌سالترین مردجهان رهسپار شدند.

هیئت پزشکان پس از تحقیق و مطالعات دقیق ضمن صدور اعلامیه‌ای که متن آن در شماره گذشته بچاپ رسید میزان سن سیدعلی راتعیین نمودند ودرضمن پس از معاینات متعدد دربارهٔ وضع بدنی این مرد عجیب اطلاعات زیررا دراختیار هیئت اعزامی ماقرار دادند.

مادرشماره پیش قسمتی ازایـن نتیجه معاینات رامنتشر ساختیم ولی اکنون بخاطر اهمیت موضوع همه آنرا یکجا بنظر خوانندگان عزیز خود میرسانیم.

شرح حال

سیدعلی فرزند مرحوم قیصر پیر مردی‌است که‌درصورت وپوست بدن دارای چینهای متعددی‌میباشد که‌حاکی ازکبرسن اوبوده‌هنگام راه‌رفتن بعصای مخصوصی تکیه میکند وبسختی اززمین بلندمیشود اغلب بکمك دیگران ولی‌راه‌رفتن‌او طبیعی وآرام است وبااحتیاط مخصوصی گام برمیدارد.

درمعاینه کاملیکه ازاوبعمل آمد وضع دستگاههای مختلف‌مشارالیه بقرار زیربود:

۱ـ دستگاه گوارش

اشتهای کامل بغذا ندارد ولـی روزی سه‌الی‌چهارمرتبه غذامیخورد

وضع دهان

دهان ازقسمت خارجی طبیعی‌تر است.

دندانها: درفك بالا دارای سه دندان کرسی میباشد. همچنین بقایای دودندان دیگر که‌ریشه آنها وجوددارد، دیده میشود. یکی ازدندانهای کرسی کرم خوردگی دارد.

درفك پائین دارای هفت دندان که‌به‌ترتیب دودندان ثنایا وچهار انیاب ویك‌طواحن است. سه‌دندان ازقسمت نزدیك به‌ریشه کـرم‌خوردگی دارد.

باین‌ترتیب مجموعا ده‌دندان در دهان‌او میباشد که‌هفت‌عدد آن طبیعی وسالم است.

لثه‌ها کاملا سالم بودودرقسمتهای بدون دندان بسیار سخت‌است.

بطوریکه نان‌وبرخی ازغذاهای روزانه رابه‌آسانی میجود.

زبان: روی‌آن برجستگیهای متعددی بابی paPille نمایان بوده که‌درفواصل آنها ترکیباتی مشاهده میشد.

رنك‌زبان کاملا قرمز وبدون‌بار، درکنار غدامی زبان آثار دندان‌ها بچشم میخورد.

لوزه: لوزه‌ها درچینهای غدامـی وخلفی مخفی‌شده وبسیار کوچك بنظر میرسید، سوراخ‌داخلی‌مجرای غده بناگوشی درسطح داخلی‌گونه‌ها کاملا واضح وطبیعی‌تر است. بذاق اندکی بیش ازاندازه‌معمولی‌میباشد

وضع شکم: وضع ظاهری شکم طبیعی است، در لمس کمی سختی دارد. کبد وطحال کاملا طبیعی واز کناره های دنده‌ای تجاوز نکرده است.

۲ـ دستگاه تنفس

قفسه سینه در اثر پیدایش قوز کمی تغییر شکل یافته. در نگاه فواصل بین دنده ای، هنگام تنفس، کاملا مشخص نیست.

تنفس بیشتر نوع شکمی است و قفسه سینه‌هنگام‌شهیق‌وزفیر حرکت زیادی ندارد.

در لمس ارتعاشات صوتی کاملا بیشتر از حد معمول است. در دق، در قسمت قوز اندکی راست است ولی در بقیه قسمتها طبیعی است. در سمع صدا های تنفسی طبیعی است. وبطور کلی از نفس تنگی شکایتی ندارد.

۳ـ دستگاه گردش خون

قلب: قلب کاملا طبیعی ودر سمع ضربانات آن ۶۶ مرتبه‌در دقیقه است فقط صدا ها در چهار کانون قلبی کمی ضعیف میباشد.

فشار خون: حد اکثر فشار خون ۱۴ وحد اقل آن ۹ است.

نبض: ۶۴ مرتبه در دقیقه است در دست راست پرو قوی ودر دست چپ بعلت شکستگی ساعد ضعیف است.

جریان خون در انتهاها کاملاطبیعی است. نبض پشت پاها کاملاحس میشود.

۴ـ دستگاه ادراری وتناسلی

در دستگاه ادراری ناراحتی ندارد، مدتهاست که احساسات تناسلی‌او خاموش شده است.

۵ـ گوش وچشم

گوش: گوش سید علی سنگین .است، مخصوصا گوش راست . کلمات باید با صدای بلند ادا شود تا درك کند.

انتقال صوت از راه استخوانی نیز بخوبی صورت نمیگیرد ،بطوریکه صدای ساعت را از روی زائده ماستوئید بهیچوجه درك نمیکند.

چشم: دید چشمها کم‌است. کمی دید در اثر پیدایش آب مروارید میباشد که هردو چشم را مبتلا ساخته .

آب مروارید عدسی چشم چپ شدیدتر وباصطلاح رسیده وامکان عمل جراحی روی آن میرود، آب مروارید چشم راست به آن شدت نیست پلکها هم نسبت بنور انعکاس طبیعی خودرا دارند.

پلکها در اثر تحریك قرمز و کمی متورم و مژه ها طبیعی ولی کم وقرنیه سالم وعروق ملتحمه نیز کاملا طبیعی است.

۶ـ دستگاه اعصاب

رفلکس‌های مختلفه بدن بقرار زیر است:

رفلکسهای شکمی در قسمتهای فوقانی ضعیف ودر قسمت تحتانی از بین رفته است، رفلکسهای پوست بیضره ازبین رفته ، «بابنسکی» ندارد رفلکس کشکك در هر دو پا ضعیف رفلکس آرنج راست طبیعی ودرچپ بعلت شکستگی ساعد واضح‌نیست.

۷ـ وضع عمومی ظاهری

قد: کوتاه (۱۴۴سانتیمتر)

وزن: درحدود ۳۰ کیلو

درجه حرارت ۳۵٫۸ سانتیگراد

دور جمجمه (از استخوان پیشانی تازائده قمحدوه) ۵۵سانتیمتر

درقسمت چپ استخوان تامپورال فرو رفتگی باندازهٔ یك‌قاشق سوپ‌خوری مشاهده میشود که در اثر پرت شدن از کوه ایجاد شده‌است.

دور قفسه سینه ۷۷سانتیمتر

دکتر سیدجعفر امیرحمزه فرزند شادروان دکترسید زین‌العابدین امیرحمزه‌ملقب به اشرف الحکماء است که درطب قدیم اطلاعات‌فراوانی داشته و تحصیلات پزشکی جدید را نیز درپاریس‌بپایان رسانیده بوده است.

دکتر امیرحمزه درسال ۱۲۹۳ درتهران متولد شده و درسال ۱۳۱۸ ازدانشکدهٔ پزشکی فارغ‌التحصیل گردیده یك سفرهم برای مطالعه در رشتهٔ بخصوصی بخارج از ایران سفر نموده‌است.

مراحل خدمتی مشارالیه متعدد بوده و درسال ۱۳۳۴ سمت پـزشك مخصوص کاروان حج را داشته‌است واکنون نیز کفیل بهداری استان دهم میباشد .

دکتر امیر عبدالوهابی فرزند آقای احمدعبدالوهابی کارمند باز نشسته وزارت دارائی است که درسال ۱۳۰۷ در تهران متولد شده ، تحصیلات ابتدائی و متوسطه خودرا دراین شهر بپایان رسانیده و سپس درسال ۱۳۲۶ وارد دانشکده‌پزشکی شده است .

دکتر عبدالوهابی مدت‌دو سال آسیستان بخش‌جراحی بیمارستان . هزار تختخوابی بوده ، پس‌از آن‌کلاس اپیدمولوژی دانشکده‌پزشکی را تمام کرده است .

درسال ۱۳۳۳ وارد اداره کل بهداشت شده و یك سال‌بعد مامور اداره‌بهداشت استان نهم‌گردید و پس‌از شش‌ماه‌بکفالت اداره‌بهداشت آن استان رسیده است.

پس‌ازدوسال خدمت دراین استان ازطرف وزارت‌بهداری جهت ادامه تحصیلات به آمریکا عزیمت نموده ، یك سال‌دردانشگاه «دجانزهاپکینز» بالتیمور ادامه تحصیل داده بدرجه «ام . پی.اچ» نائل شده است .

پس‌از مراجعت بایران بسمت ریاست بهـداشت استان دهم منصوب گردیده، اینك با حفظ این سمت معاونت بهداری کل‌اصفهان را نیز عهده‌دار است .

پیر مردی‌است خمیده پشت که هم دارای سیفوز وهم اسکولیوز می باشد.

اسکولیوز متعاقب یك تب شدیده، چندین سال قبل بوجود آمده ، ولی سیفوز تدریجی بوده‌است.

وضع تکلم کاملا قابل فهم ولی کمی لرزان است. حافظه خوب‌است واز مدتها قبل رابیاد دارد، اعضای مختلف بدن طبیعی ولی در ساعدچپ شکستگی درهر دو استخوان زند اعلی واسفل دیده میشود.

این شکستگی درست در قسمت وسط استخوان‌است بطوریکه یك مفصل کـاذب درنقطه شکستگی بوجود آمده‌است. محور استخوانها بکلی تغییر کرده وبطرف داخل و پائین منحرف شده‌است. بنظر می رسد که عصب رادیال نیز آسیب دیده، چون لاغری عضلات مربوطه آشکار است.

ناخنهای دست تقریبا طبیعی ولی ناخنهای‌پا دراثرپابرهنه راه رفتن و برخورد باخاك‌وسنك‌وریك درسنوات متوالی تغییر شکل داده وریزه‌ریزه شده ،بنظر میرسد.

نخست‌وزیر درخطابه تبریك خودبحضورشاهنشاه گفت:

باید این امنیت وآسایشی راکه امروز درپرتو تدابیرعالیه شهریاری نصیب ملت شده‌است غنیمت شمرد

درشرفیابی دیروز رؤسای ادارات دولتی بحضور ملوکانه‌که برای عرض تبریك میلاد شاهنشاه صورت‌گرفت آقای نخست وزیر خطابه‌ای بعرض رسانیدکه متن آن بدینقراراست:

شاهنشاها : سی ونه‌سال پیش بچنین‌روزی فرخنده وبطالعی‌خجسته درکانون پاك خانواده‌ای اصیل و شریف مولودی مبارك‌قدم وخوش‌قدم بعرصه وجود آمد که نگارنده‌چیره دست تقدیر تـاریخ دور و دراز کشوری پهناور و سرنوشت‌پرنشیب و فراز ملتی بزرك را درصحائف حیات او رقم زده بود.

این فرزند برومند و نژادهٔ‌ایران بعدها درکنف عالی حمایت‌وهدایت پدر تاجدار ونامداری‌تربیت‌وپرورش یافت که تاروپود وجود ذیجودش بارشته‌های عشق ومحبت این آب وخاك پاك پیچ وتاب خورده بودوجز آبادی و توانگری سرزمین نیاکان و آزادی وتوانائی ملت باستانی خویش فکری درسر و آرزوئی در دل نداشت وبه روزان وشبان بجان و دل میکوشید که قوم ایرانی در جهان سربلند و سرافراز شود.

این شاهزاده آزاده ووالاگهر رفته‌رفته به نیروی هوش فطری و قریحهٔ جبلی واستعداد خداداد‌بکسب علوم وفنون زمان پرداخت و رموز دقیق مردم‌داری و کشور مداری‌را بیاموخت و بـرای سرپرستی و زمامداری آماده ومهیا شد .

حکمت ازلی براین رفته بود که این وجود ارزنده بهنگامی براریکه ارجمند سلطنت پا بگذارد وازفروغ چهرهٔ تابناك خود تخت وتاج دل افروز شاهنشاهی را روشن سازد که کشور نیاکانش براثر پیش‌آمد جنك جهانگیر درآتش هرج‌ومرج وناامنی وویرانی میسوخت وکشتی درهم شکسته استقلال ملتی قویم‌و قدیم دستخوش امواج خروشان دریای متلاطم آشوب وفتنه و غوغا بود .

چون خدامیخواست کـه این‌بنده برگزیده خودرا که‌برای چنین‌روز سخت وپرحادثه آفریده وبه‌کلیه مزایا ومحاسن پاك‌ناجی ماهر و ناخدای زبردست آراسته بودامتحان کندسکان این‌کشتی شکسته و سرنوشت ساکنان آشفته آن را بدست کفایت‌وی سپرد.

منت خدای راعزوجل که‌این ناخدای دل‌آگاه وفرمانده روشن ضمیر ازهجوم مصائب وفشارمتاعب خودرا نباخت وازسختیهاروی‌برنتافت وباتوکل بخدا واتکاء باراده خود این‌تکلیف‌آسمانی‌ووظیفه وجدانی رابه نیکوترین وجهی انجام داد ودر نتیجه کوشش وتلاش مستمراز مملکتی پریشان ودرهم ریخته و خزانه‌ای تهی‌ورشکسته ومردمی فرسوده وخسته‌کشوری آباد وملتی آزاد بدرآورد که‌اکنون درصحنه سیاست جهان صاحب‌نظر وواجد اثراست.

پس‌جای عجب نیست اگر امروز ملت حقشناس ایران به‌پاس این همه‌فداکاری وازخود گذشتگـی میلاد مسعود آن‌شاهنشاه بزرك‌را جشن گرفته اندوزن‌ومرد وپیر و جوان درگوشه وکنار کشورمجالس سوروسرور برپا ساخته‌اندو بـا اخلاصی عظیم ازپیشگاه خداوند مسئلت‌دارند که‌وجود مبارك رابه سلامت نگاهدارد وآرزوهای‌بلندی راکه دراعتلای حال ملك وملت‌در دل دارید صورت تحقق بخشد.

چاکر ازطرف خود وهیئت‌وزیران وکلیه کارمندان وکارکنان‌دستگاه دولت این روزفرخنده‌راکه عید بزرك ملی‌است به‌پیشگاه مبارك‌و خاندان جلیل سلطنت تبریك و تهنیت عرض میکند واطمینان می دهد که‌دراجرای برنامه‌های نو و مترقی که‌مولود قریحه وابتکارو نتیجه‌فکر دوربین ونظرعاقبت‌اندیش آن ذات خجسته صفات است ودو لایحه قانونی‌اخیر که‌بمجلس‌تقدیم شده نموداری ازآنهاست کوشا باشد ودقیقه‌ای غفلت نورزد زیرا دراین جهان‌آشفته باید این‌امنیت وآسایشی راکه‌امروز درپرتوتدابیر عالیه شهریاری نصیب ملت‌شده است غنیمت شمرده وراه‌ورسم زندگی قوم‌بزرك ایرانی راعوض کرد وکارهای اداری واجتماعی‌را برمحوری تازه‌بگردش آورد و امیدوار است که‌خداوند این توفیق بزرك رابدولت خدمتگزار شاه عنایت فرماید.

مژده بمالکین دهات واراضی

شرکت ساختمانی و مطالعاتی **آسال** بوسیله

عده‌ای از مهندسین مجرب با سوابق ۲۰ ساله در امور آبیاری برای هر نوع کمك به مالکین محترم حاضرمیباشد.

این شرکت میتواند آنچه را که شما برای تعیین مسیر و حفر قنوات ـ حفر چاههای عمیق و انتخاب محل آنها ـ تقسیم اراضی و تهیه پروژه وشبکه آبیاری ـ نقشه‌برداری اراضی وغیره لازم داشته‌باشید در اسرع‌وقت انجام دهد مشورت در امـور آبیاری با این هـیئت بصرفه و صلاح شما میباشد .

شرکت آسال ـ خیابان ارباب جمشید تلفن ۳۹۷۵۰

۱ـ۳ آ ـ ۲۵۴۴۶

خلاصه تمدید آگهی مزایده فروش جعبه‌های خالی صندوق ماشین آلات ازتخته نراد

کارخانه نساجی شماره ۲ شاهی وابسته بقسمت صنایع نساجی سازمان برنامه یکصد تن جعبه های خالی ماشین آلات‌ازتخته‌نراد‌باابعاد مختلف از طریق مزایده بفروش میرساند خریداران میتوانند تا میزان سیصد تن نیز پیشنهاد نمایند.

پیشنهاد دهندگان میتوانند شرایط آگهی را در شاهی از دفتر کارخانه ودر تهران از قسمت‌صنایع نساجی(خیابان شاهرضا کوچه فتوحی شرکت سهامی نساجی ایران)دریافت دارند پیشنهاد دهندگان بایستی ۵٪ مبلغ پیشنهادی خودرا بحساب ۲۷۷۲ کارخانه‌در بانکملی‌شعبه شاهی پرداخت وفیش آنرا ضمیمه پیشنهاد نموده تا آخر وقت اداری شنبه دهم آبانماه ۳۷ تسلیم دفتر کارخانه نموده رسید دریافت دارند پیشنهادات در روز یکشنبه یازدهم‌آبانماه۳۷ بازوقرائت خواهد شد حضور پیشنهاددهندگان در جلسه مزایده آزاد است کارخانه در رد وقبول یك یا کلیه پیشنهادات مختار است.

آ ـ ۲۶۹۹۰ ۱ـ۲ کارخانه نساجی شماره۲

فقدان سند مالکیت

آقای سیف‌اله بیژه باارائه یك برگ استشهاد محلی که بگواهی چند نفر رسیده و گواهان مزبور حضورا گواهی خود را تاییدنموده‌اند مدعی است سند مالکیت ششدانگ یك قطعه زمین شماره ۱۴۲۳ فرعی از ۱۰ اصلی واقع در حومه بخش یك همدان تفکیك شده از زمین شماره ۳۶ فرعی که دو تاریخ ۱۰ر۱ر۳۶ در ص ۷۴۶ دفتر اول بخش مزبور زیر شماره ۲ر۱۶۳ بنامش ثبت شده و سپس چندقطعه از آن مجزی و بدیگران انتقال‌یافته و فعلا شش قطعه از آن بالسبت مفقود گردیده و درخواست صدور المثنی اسناد مالکیت قطعات‌باقیمانده را نموده لذا طبق بصره الحاقی ماده ۲۰آئین نامه قانون ثبت بدین وسیله باطلاع عامه‌میرساند تاچنانچه کسی نسبت بملك مرقوم یاباقیمانده های فعلی که شماره های آنها طبق صورت مجالس تفکیکی بشرح آتی ذکر میشود (۱۴۲۳ ـ ۱۵۷۸ ـ ۱۵۷۹ ـ ۱۵۸۱ ـ ۱۶۳۸ ـ ۱۶۳۹) ۱۰ (کلا فرعی از ده اصلی) معامله کرده ویا باوجود سند مالکیت فوق‌الذکر در نزد خود مدعی انجام معامله باشد از تاریخ انتشار اولین آگهی (۱۷ مهرماه ۱۳۳۷) ظرف یکماه دادخواست خود را ضمن دلایل و مدارك باداره ثبت همدان ارائه نماید در صورتی که ظرف مدت مزبور دادخواست از کسی نرسد المثنی مالکیت مفروزه های باقیمانده بنام مشارالیه (درخواست کننده) صادر و تسلیم خواهد شد این آگهی ظرف یکماه سه نوبت منتشرمیشود ـ نوبت‌اول۱۷ر۷ر۱۳۳۷ دوم ۲۷ر۷ سوم ۷ر۸ر۷

رئیس اداره ثبت همدان‌حسن‌علاء

۱ـ۳ آ ـ ۲۴۶۱۴

برای حفر چاه عمیق

بابهترین متد واسرع وقت وتضمین آب بآدرس محمود اشرف صندوق پست ۱۶۲۶ طهران مکاتبه کنید.

آ ـ ۱۷۵۵۱ ۱ـ۳

آ ـ ۲۶۸۵۶

آ ـ ۲۶۹۱۲

از شهرستانها اطلاع میدهند

خبرنگاران ما

جشن چهارم آبان

گزارشهائیکه ظرف ۲۴ ساعت اخیر از نمایندگان و خبرنگاران ما در کلیه نقاط کشور رسیده حاکیست که روز گذشته مردم میهن پرست و شاهدوست کشور ماروز فرخنده چهارم‌آبان‌ومیلادمسعود شاهنشاه را با جلال و شکوه خاصی جشن گرفته اند و در تمام مراکز استانها و شهرستانها و بخشها صبح‌دیروز مراسم سلام‌رسمی برگزار شده است .

سردرادارات دولتی و نمای مغازه هاوخیابانهای کلیه شهر ها چراغانی بود و شب چهارم آبان در میادین شهر ها آتشبازی و مراسم سرور و شادی بعمل آمده است و بعد از ظهر دیروز دانش آموزان ، ورزشکاران ، سربازان و عشایر وطن پرست و شاهدوست با انجام برنامه های ورزشی واجرای مراسم رژه از برابر تمثال شاهنشاه ، مراتب فداکاری و میهن پرستی خود را اعلام داشته اند .

اولین کلنك ساختمان باشگاه ورزشی لشکر ۱۲

ازطرف والاحضرت شاهپور غلامرضا بوسیله فرمانده لشکر بزمین زده شد

از مدتها قبل یك قطعه زمین که بلا استفاده مانده بود در حاشیه خیابان احمد آباد مشهد بچشم می خورد و چون از این زمین استفاده نمی شد طی مذاکراتی که انجام گردید با موافقت تیمسار سردادور فرمانده لشکر ۱۲ قرار شد زمین مزبور جهت باشگاه ورزشی لشکر اختصاص داده شود . برای انجام این امر آقای سرهنك مبین رئیس باشگاه پهلوی ارتش بمشهد وارد گردید و زمین مزبور را پس‌ازتحویل گرفتن تسطیح کرد . قرار بود برای افتتاح آن والاحضرت‌شاهپورغلامرضا بمشهد بیایند ولی اطلاع حاصل شد که‌بعلت گرفتاری‌های‌روزانه‌والاحضرت آمدن ایشان میسر نیست و باین جهت طی مراسمی اولین کلنك ساختمان باشگاه ورزشی لشکر از طرف والاحضرت شاهپور غلامرضا بوسیلهٔ تیمسار سردادور زده شد

در مراسم مزبور آقایان استاندار باجاره لشکر درآمده ودر آن‌ساختمان نیابت تولیت آستانقدس تیمسار باشگاه ورزشی بنا خواهد شد در انصاری فرمانده سازمان مقاومت ملی پایان مراسم مزبور چندین مسابقه وعدهٔ زیادی از رؤسای دوایرلشگری دوومیدانی ووالیبال انجام گردید و و کشوری حضور داشتند زمین‌مزبور پس از انجام ورزش باستانی ،، متعلق به آستان قدس می باشد که ورزشکاران رژه رفتند .

تیمسار سردادور اولین کلنك ساختمان باشگاه ورزشی لشکر را بزمین زد

فارغ التحصیلان بیکار

خبرنگار ما از جهرم گزارش میدهد هم‌اکنون مدتی‌است۱۴نفر فارغ‌التحصیلان دانشسرای مقدماتی جهرم بعلت عدم‌ارجاع شغل‌ازطرف وزارت فرهنك بیکار میباشند و انتظاردارند نسبت بارجاع شغل آموزگاری به‌آنان اقدام لازم‌بعمل آید.

از صالحیان — خبرنگار درگز

در انتظار انجام آرزوی دیرین ! ؟

مدار زندگی مردم درگز در نشیب و فراز [illegible] زندگی‌مردم آن در گمنامی وانزوا می گذرد روزگاری درگز با وجود نادر شاه افشار «روزگاری» داشت و یادش بخیر باد که چه روزگار خوشی بود ولی هم‌اکنون درگز با داشتن هزاران هکتار زمین بکر و حاصلخیز که براثر نبودن آب لم یزرع افتاده است افسوس روزگاران پیشین را دارد . نه تنها مدار زندگی در این شهر تاریخی گم شده است بلکه ترتیب مدار آب رودخانه های این منطقه نیز مردم آنرا به پریشانی دچار ساخته است درزمان‌شاهنشاه فقید احداث سد «درگز» برای مشروب کردن هزاران [illegible] زمین های لم‌یزرع درگز مورد نظر بود و مقدمات آن هم فراهم گردید انجام این اقدام مفید در اولین هفت سال سازمان برنامه نیز منظور شده بود [illegible] معلوم نیست بچه علت تاکنون سد مزبور احداث نگردیده . اهالی همچنان با فقر و پریشانی دست بگریبانند .

این آرزوی مردم درگز است که روزگاری سد «درگز» احداث شود و آرزوی آنان بحقیقت بپیوندد .

پزشك ودارو ندارند

معلوم نشد بودجهٔ ساختمان بیمارستان ۱۵ تختخوابی بچه مصرف رسید

سالها قبل که بهداری قروه وضع آبرومندی داشت بودجهٔ ساختمان یك بیمارستان ۱۵تختخوابی دراینمنطقه تامین‌گردید وتصمیم بساختمان آن‌گرفته‌شد ولی این تصمیم مفید از مرحلهٔ آگهی تجاوزنکرد ومعلوم نشد بودجهٔ تهیه‌شده بچه مصرف‌رسید فعلا مراجعین بهداری قروه‌که روزانه بیش‌از یکصد وپنجاه بیمار میباشند زیرنظر یك‌بهدار با همکاری یك‌پرستار و یك کارمندمعالجه میشوندگرچه کارکنان بهداری برای رسیدگی به‌بیماران کوشش شبانه‌روزی دارند وحتی آقای سعیدعرفانی کارمند بهداری شخصا کمکهائی نیز به‌بیماران میکند ولی باوجود این کوشش و کمکها بعلت عدم پزشك وهمچنین عدم تکافوی سهمیه داروئی بیماران روزافزون اینمنطقه درمضیقه قرار دارند .

انتظار دارند برای اعزام پزشك وارسال دارو اقدام مقتضی بعمل آید .

آقای سعید عرفانی

آینده درخشانی را برای نساجی‌وقالیبافی پیش بینی کردند

نمایندگان کارخانجات شیمیائی «هوخست»دریزد

چند روز قبل آقایان مهندس «آرنست ففر» و«آرنست روهریش»نمایندگان کارخانجات شیمیائی «هوخست» آلمان باتفاق آقای عباس زاهدی مترجم وراهنمای خود از کرمان وارد یزد شدند .

درتماسی که خبرنگار مابا‌آقایان مزبور بعمل آورد آنان اظهار داشتند که فعالیت مادرباره تکمیل و توسعهٔ کارخانجات نساجی وکارگاههای صنعتی خاورمیانه مخصوصا ایران‌خواهدبودنمایندگان کارخانجات‌شیمیائی «هوخست» افزودند درمسافرت خود بکرمان ازکارگاههای قالیبافی آن شهرستان بازدید کردیم وازکارگاههای نساجی یزد، نیز بازدید خواهیم نمود مهندسین مزبور آینده درخشانی را برای نساجی وقالیبافی درایران پیش بینی نمودند و پس‌از دوشبانه روز توقف دریزد بصوب تهران عزیمت کردند .

برگزاری مراسم روز سازمان‌ملل متحد

بمناسبت روزسازمان ملل‌متحد چندروزقبل ازطرف آقای «کتوك» رئیس دبستان هدایت بندرشاه مراسمی درسالن دبستان مزبور برگزارگردید دراین مراسم‌کلیه رؤسای دوایر دولتی ومعتمدین محل وفرهنگیان حضور داشته ابتدا آقای وحدت رئیس فرهنك بندرشاه بیاناتی درباره روز سازمان ملل‌متحد ایرادکرد وپس‌از ایراد بیانات آقای «کتوك» درهمین زمینه نمایش جالبی ازطرف دانش‌آموزان اجراگردید و مراسم مزبور پایان یافت

آتش‌سوزی

خبرنگار ما ازکلاچای مینویسد. چندروز قبل بعلت نامعلومی‌ناگهان خانه علینقی یکی‌از اهالی کلاچای طعمه حریق‌گردید که‌باکوشش اهالی آتش خاموش شد دراین آتش‌سوزی کلیه اثاثیه خانه‌علینقی سوخت .ازطرف شهرداری مبلغ ده‌هزارریال بعنوان کمك به‌علینقی داده شد.

ساختمان دبستان عمارت‌باشگاه گمرك مجدداً ترك‌خورد

بنابگزارش خبرنگارما از جاجرم سال گذشته شورای انجمن قریهٔ «گرمه» جاجرم از محل درآمد صدی پنج قطعه زمینی جهت‌احداث یك دبستان خریداری نمود ولی بعلت عدم بودجه کافی ساختمان‌آن میسر نگردید .

اینك ساختمان دبستان شروع شده و بسرعت ادامه دارد.

ساختمان باشگاه گمرك بندرپهلوی‌که براثرسیل پنجسال قبل شکست خورد ودرسال ۳۶ ترمیم‌گردید مجددا بعلت خرابی سدگمرك آب بقسمتهای مختلف نفوذکرده واز سه‌طرف شکست‌برداشته است .

آقای شکیبائی رئیس گمرك بندرپهلوی ضمن تائید اینموضوع گفت برای ترمیم عمارت باشگاه وهمچنین سدهای ساحلی اقداماتی درجریانست وامیدواریم بزودی ازطرف اداره‌کل‌بنادر برای تعمیر سدهای گمرك اقدام شود .

برگزاری مراسم روز سازمان‌ملل متحد

بمناسبت روزسازمان ملل‌متحد چندروزقبل ازطرف آقای «کتوك» رئیس دبستان هدایت بندرشاه مراسمی درسالن دبستان مزبور برگزارگردید دراین مراسم‌کلیه رؤسای دوایر دولتی ومعتمدین محل وفرهنگیان حضور داشته ابتدا آقای وحدت رئیس فرهنك بندرشاه بیاناتی درباره روز سازمان ملل‌متحد ایرادکرد وپس‌از ایراد بیانات آقای «کتوك» درهمین زمینه نمایش جالبی ازطرف دانش‌آموزان اجراگردید و مراسم مزبور پایان یافت

دانش‌آموزان آموزشگاهها آماده تحصیل میباشند

ولی چه فایده‌که هنوز بعلت نداشتن‌کتاب سرگردانند

ازبدو شروع سال تحصیلی جدیدتاکنون براثر اقدامات آقای بهبهانی رئیس جدید فرهنك دامغان تعداد نه‌کلاس مختلف به آموزشگاههای پسرانه و دخترانه آموزشگاه های دامغان وقراء تابعه افزوده‌شده و یك دبستان درقریهٔ «نعیم‌آباد» افتتاح گردیده است هم‌اکنون درکلیه آموزشگاهها دانش‌آموزان آماده تحصیل میباشند ولی چه فایده‌که هنوز عده‌ای از آنان موفق به‌تهیه کتابهای تحصیلی خود نشده وبااینکه کرارا برای ارسال‌تعداد بیشتری کتاب تقاضاکرده متاسفانه هیچگونه اقدامی نیزدراینمورد انجام نشده‌است .

انتظار دارند هرچه زودتر تعداد بیشتری‌کتاب برای دانش‌آموزان سرگردان دامغان‌ارسال‌شود.

اقدامات فرهنگی

کادر آموزشی آموزشگاهها تکمیل شده است

خبرنگارما ازیزد مینویسد براثر انجام اقدامات فرهنگی‌بوسیلهٔ آقای خیابانی رئیس فرهنك‌یزد کادرآموزشی کلیهٔ آموزشگاههای‌این شهرستان تکمیل‌گردیده ونقائص آنها مرتفع‌شده‌است کلاسهای مبارزه بابیسوادی افتتاح و دائرگردیده وعده زیادی از علاقمندان در این‌کلاسها بتحصیل مشغول‌میباشند ساختمان دو آموزشگاه درمحلات «خطیره» و «مالمیر» بزودی پایان خواهد یافت ومورد استفاده قرار خواهدگرفت برای تکمیل لوازم مورد احتیاج هنرستان صنعتی‌واتمام ساختمان آن اقدامات‌لازم بعمل‌آمده وازمحل‌پنج درصد عوایدشهرداری دو دبستان دیگر احداث خواهدشد .

پس از شش سال...!؟

شش‌سال میگذشت که‌اداره دخانیات پل‌سفید درمحل نامناسبی قرارداشت ولی اخیرا بااقدامات آقای عطائی رئیس انحصارات پل سفید ازطرف اداره انحصارات استان مازندران ساختمانی جهت اداره دخانیات پل‌سفید اختصاص داده شدضمنا باتوجهی که‌مبذول میگردد سهمیه قندوشکر اهالی بموقع توزیع میشود.

تلقیح ب.ث.ژ

اخیرا یك‌اکیپ مبارزه با بیماری «سل» ازطرف اداره کل بهداشت وارد لارشد اعضای‌اکیپ مزبور پس‌از تلقیح واکسن «ب.ث.ژ» درشهر به‌قراء تابعه عزیمت نمودند تااهالی دهات‌رانیز برضد بیماری سل تلقیح نمایند.

درجلسه شورای شهرستان همدان

قرارشد مرکز بخش حوزه «شراء» در«نهاوند» باشد

درجلسه اخیر شورای شهرستان همدان که درسالن فرمانداری باحضور آقای داناپور فرماندار وعدهٔ زیادی از رؤسای‌دوایر دولتی تشکیل شد تصمیمات‌مفیدی اتخاذ گردیده قرارشد درحوزهٔ «شراء» مرکز بخش‌دائرگردیده وادارات دولتی درآنجامتمرکز شود دربین قراء حوزهٔ مزبور قریه «قهاوند» جهت انجام اینمنظور تعیین‌گردید برای‌بهبود وضع کارمندان قرار شدشرکت تعاون،صندوق تعاون وباشگاه کارمندان تاسیس گردد . همچنین‌برای اصلاح وضع کشتارکنندگان و جلوگیری ازگرانفروشی آنان چهارنفر ازبین رؤسای ادارات و سه‌نفر از اعضای انجمن شهر انتخاب شوند تا دراین مورد مطالعه نموده و گزارشهای لازم را تهیه نمایند .

پایان مسابقات تنیس

جوائز قهرمانان بوسیله مدیرکل فرهنك توزیع‌گردید

چندروزقبل مسابقه نهائی تنیس‌خراسان که ازچندی قبل شروع شده بود باحضور آقایان‌استاندار، مدیرکل فرهنك استان و عده‌ای از علاقمندان درباشگاه فردوسی مشهد انجام گردید درنتیجه در قسمت تنیس یکنفری آقایان فیروزآبادی وممتاز فروتن ، در قسمت‌دونفری آقایان احمدومختار فروتن ودرقسمت‌خردسالان آقایان انصاری وقدسی بترتیب رتبه‌های اول و دوم را احرازکردند جوائز قهرمانان که عبارت ازگلدان‌نقره، راکت‌تنیس وبیراهن ورزش بود بوسیله مدیرکل فرهنك بین قهرمانان توزیع‌گردید .

آقای فیروزآبادی

پایان‌مسابقات کشتی تشویقی

بقهرمانان اول تاسوم درهروزن جوائزی داده میشود

چندروز قبل مسابقات کشتی آزاد تشویقی تیم کلنی شهرستان اراك باشرکت چهل‌وپنج‌نفراز کشتی‌گیران‌این شهرستان درپنج‌وزن باحضور رئیس فرهنك وعده‌زیادی ازعلاقمندان بورزش انجام شددراین مسابقات که‌درسالن ورزشی فرهنك برگزار گردید آقایان ناظمی ،تقی‌شمس‌کلاهی، سیاسی وحبیب‌اله‌شمس‌کلاهی داوری مسابقات رابعهده‌داشته درنتیجه آقایان محمدبنی‌زاده ،احمد نوائی، موسی توسلی،جعفر ضیمی وجواد نیکفرد بترتیب رتبه‌های‌اول رادر پنج‌وزن احرازکردند. قراراست قهرمانان اول‌تاسوم‌درهروزن جوائزی داده‌شود.

سه‌دستگاه گرمابه‌دوش دایرشده‌است

قبلا باستحضار خوانندگان عزیز رسید برای تبدیل گرمابه‌های خزینه‌ای بندرگز بگرمابهٔ‌دوش بدستورشهرداری گرمابه‌ها تعطیل گردیده واهالی‌مدت دوماه‌است رنك حمام‌راندیده اند! اینك ازوزارت کشور اطلاع میدهند طبق گزارش شهرداری بندرگز ازطرف شهرداری سه‌دستگاه گرمابه‌دوش دایرگردیده ومورد استفاده اهالی قرار گرفته‌است برای تبدیل گرمابه‌های خزینه‌ای به‌دوش نیز اقدامات لازم انجام شده‌است.

خلاصهٔ اخبار خوزستان

خرم آباد ـ «غلامعلی» یکی از ساکنین قریهٔ «رباط» از توابع خرم آباد که سابقه جنون داشت چند روز قبل بطور ناگهانی فوت کرد .

بندرشاهپور ـ چند شب قبل در عرشه کشتی تجارتی انگلیسی موسوم به «کاراخستان» مجلس ضیافتی برگزار شد . در این مجلس کلیه رؤسای ادارات دولتی بندر شاهپور حضور داشتند .

خرم‌آباد ـ آقای بیدار بخت رئیس جدید اداره فرهنك خرم آباد وارد شد و مشغول کار گردید .

شوشتر ـ در جلسهٔ اخیر انجمن تربیت بدنی شوشتر تصمیم گرفته شد یکدستگاه بلندگو خریداری گردد .

هندیجان ـ چندروز قبل یك هیئت مهندسی نقشه برداری . هندیجان وارد شد .

تاسیس چندین آموزشگاه درقراء تابعه

کار مبارزه با بیسوادی باموفقیت ادامه دارد

بنابگزارش خبرنگارما از قروه‌سنندج درسال تحصیلی جاری با توجه ادارهٔ فرهنك‌کردستان واقدامات آقای‌سپهرآرا نماینده فرهنك قروهٔ‌کلاس‌سوم متوسطه درقروه تشکیل گردیده ودرقراء احمدآباد، دیوزن ، زرینه وحاجی‌آباد نیز آموزشگاههائی تاسیس شده‌است‌قرار است بزودی درچندین قریهٔ‌دیگر هم دبستانهائی دائرگردد ضمنابرنامهٔ مبارزه بابیسوادی دراینمنطقه باموفقیت اجرا میشود و عده زیادی از افراد بیسواد درکلاسهای مبارزه بابیسوادی شرکت میکنند.

خرید تشك کشتی

خبرنگار ما ازقروهٔ سنندج گزارش میدهد ازمحل بودجه شهرداری بوسیله آقای دادفر مدیرفنی‌تربیت بدنی قروه یك‌تشك کشتی جهت باشگاه ورزشی‌این‌منطقه خریداری گردیده ووضع این‌باشگاه‌تاحدی آبرومند شده‌است .انتظار دارند برای پیشرفت ورزش اقدامات بیشتری انجام گردد.

دستور داده شد

قبلا اطلاع داده‌شد که دستور افزایش حمل‌ونقل پست داراب‌اجرا نگردیده است‌اینك ازادارهٔ‌اطلاعات وزارت پست‌وتلگراف مینویسندبا اینکه نسبت بافزایش تعداد حمل ونقل پست‌داراب شیراز وبالعکس درمدت توقف هیئت دولت دراستان فارس تعهدی نشده بودمعهذا از طرف مقام وزارت دستور لازم‌صادر گردید تاتقاضای اهالی در مورد توسعه برنامه حمل ونقل پست منظور گردد.

بوضع انتظامات شهر توجهی نمیشود

وضع انتظامات‌شهرستان نهاوندچندان‌رضایتبخش نیست ومامورین انتظامی نسبت بتامین امنیت دراینمنطقه توجهی ندارند انجام سرقتهای شبانه، شرارت اوباش ودوچرخه سواری درپیاده‌روها نشانه عدم توجه مامورین انتظامی است انتظار دارند باین وضع پایان داده شود .

مبارزه با«سل» و «نیوکاسل»

یك اکیپ مبارزه با«سل» بجهرم وارد شدوهم‌اکنون درآموزشگاه هاو چهارراههای شهر مشغول تلقین واکسن ب ث ژ میباشند از طرف اداره دامپزشکی جهرم نیز برای مبارزه بابیماری «نیوکاسل» که بین مرغ و خروسها شیوع یافته بوداقدام لازم انجام گردیده است .

خلاصهٔ اخبار آذربایجان

تبریز ـ در کمیسیون اخیر شورای اقتصاد آذربایجان شرقی . قرار شد برای تاسیس کارخانجات تولیدی با شرایط مناسب به متقاضیان وام داده شود .

آستارا ـ آقایان اشراقی و خاکزادی بازرسان وزارت پست و تلگراف و تلفن وارد آستارا شدند و بکلیهٔ قسمتهای ادارهٔ پست و تلگراف این منطقه سرکشی کردند .

خوی ـ اخیرا ساعات کار کارخانهٔ برق خوی از ۱۵ ساعت به ۱۹٫۵ ساعت افزایش یافته و اهالی از این موضوع ابراز خشنودی می نمایند .

مراغه ـ چهارنفر سارق زبردست بنام بایرام ، نورالله ، محمود و حمید که اخیرا منزل آقای شیخ حسین مدرس ، یکی از اهالی مراغه را مورد دستبرد قرار داده بودند دستگیر شدند .

ذغال نایاب است شروع ساختمان

مدت یکماه‌است مامورین جنگلبانی وژاندارمری جهرم از ورود ذغال وهیزم بایـــن‌منطقه جلوگیری بعمل می‌آورند وذغال وهیزم درجهرم نایاب شده است. بادرنظرگرفتن اینکه فصل‌زمستان نزدیك است واهالی احتیاج‌بیشتری به‌ذغال وهیزم احساس میکنند انتظار دارند دراین باره‌توجهی مبذول گردد.

باانتخاب آقای عسگری بسمت‌شهردای کلاچای ساختمان یك دبستان‌از محل پنج‌درصد شهرداری‌وهمچنین ساختمان یك‌درمانگاه‌ازمحل ده‌درصد عوائد شهرداری سهم بهداری شروع گردیده‌است.

ضمنا شهرداری کلاچای‌بیش‌از۷۰۰ هزار ریال‌طی چندماه اخیرنسبت به‌ماههای مشابه اضافه‌درآمدداشته است.

هنرنمائی کودکان کودکستان

برنامهٔ جشن سالیانهٔ‌کودکستان «پرتو» دو سه شب متوالی اجرا گردید

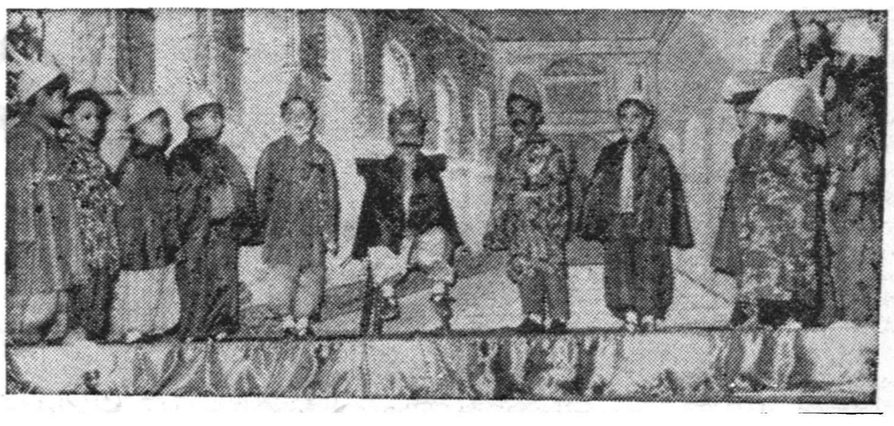

برنامه جشن سالیانهٔ کودکستان «پرتو»اصفهان درسه‌شب متوالی اجراگردید درکلیهٔ مراسم جشن مزبور عدهٔ زیادی از رؤسای دوایر دولتی ومحترمین شهر همراه بااولیای کودکان حضور داشتند شبهای جشن‌بااجرای برنامه‌های جالبی‌که زیرنظر آقای پلزوکی مربی‌کودکستان بوسیلهٔ کودکان انجام میگرفت پایان میبافت درآخرین‌شب‌گزارش سالیانه کودکستان بوسیله آقای‌اسلامی مدیرآن مؤسسه قرائت‌گردید وآقای صدری رئیس‌فرهنك اصفهان نیز بیاناتی ایراد نمود درپایان جوائزکودکان هنرمند کودکستان توزیع‌گردید .

درعکس‌بالا گوشه‌ای از هنرنمائیهای‌کودکان کودکستان «پرتو» اصفهان دیده میشود

انتصابات در شهرستانها

لاهیجان ـ آقای‌علی کمالی مروج کشاورزی
فیروز کوه ـ آقای ستوان سوم طباطبائی فرمانده دسته ژاندار مری
خونسار ـ آقای فضل‌اله زهرائی رئیس دارائی
اهواز ـ آقای احمد حجت فرماندار
درود ـ آقای محسن مستوفی رئیس اداره فرهنك
فردوس ـ آقای حسن پور رئیس فرهنك«بشرویه» ، آقای ابریشمی رئیس دبیرستان مجیدی
مراغه ـ آقای صدر زاده رئیس دادگاه بخش ، آقای شقاقی نژاد دادرس علی‌البدل دادگاه .
خرم آباد ـ آقای بیدار بخت رئیس فرهنك .
اراك ـ آقای سرهنك فرید زاده رئیس شهربانی ، آقای بنی هاشمی رئیس دبیرستان مجیدی

روح زن در تعقیب شوهر

مردی همسرش را بعلت نداشتن بچه خفه کرد ومتواری شد

بطوریکه از ژاندارمری کل کشور اعتراف کرده واظهار داشت: بعلت قبل خودرا راحت کردم وچون اولادی کسب اطلاع شده است چندی قبل نداشتن اولاد بشدت اززندگی با نداشتم بزندگی واثاثیه خانه خود دربندر جاسك شخصی بعلت اختلافات عیالم ناراحت بوده وسعی میکرد مرا هم دلبستگی نداشتم این بود که به داخلی همسر خودرا خفه کرد. جریان دستش رهائی یابم واین رهائی فقط این دهکده دور افتاده آمدم ولی واقعه بدین قرار بود:

دهسال زندگی مشترك

حلالك فرزند رحیم چندین سال بود که باتفاق زنش در یکی از محلات بندر جاسك ساکن بود و همسایه های این زن وشوهر از صدای داد وبیداد ودعوای آنها همیشه ناراحت بودند. چون همسر حلالك در مدت ده سال زناشوئی اولادی برای حلالك نیاورده بود، این زن وشوهر مدت ده سال بود تنها زندگی می کردند تا اینکه روزی پیرزنی از همسایه های حلالك که برای بردن آب بمنزل آنها آمده بود وارد خانه شد و ازمسکوتی که خانه را فرا گرفته بود شدت ناراحت شده وبرای بی بردن بعلت آن بصدای بلند زن حلالك را صدا کرد، چون جوابی نشنید ناچار داخل هشتی منزل شده وبا اولین قدمی که بداخل هشتی گذاشت باجنازه همسر حلالك روبرو گردید ازشدت ترس فریادی کشیده بیهوش گردید وپس از ساعتی که بهوش آمد خودرا ازخانه بیرون انداخت و جریان را باطلاع همسایه ها رسانید. بلافاصله جریان مرك غیرطبیعی زن حلالك توسط همسایه ها به ژاندارمری اطلاع داده شد وچون در این موقع حلالك ناپدید شده بود لذا سوءظن مقامات ژاندارمری بطرف وی جلب گردید.

روح زن

مامورین بتعقیب متهم پرداختند و بالاخره بعداز جستجو اورا دریکی ازدهات اطراف در حالیکه باوضع بسیاربدی زندگی میکرد دستگیر کردند. حلالك درتحقیقات مقدماتی منکر خفه کردن همسر خود بود ولی بعداز تحقیقات بیشتر بجرم خود

حوادث گوناگون

جوانی زن ومادرزن وبرادرزنش را بسختی مجروح کرد

دیروز مردی همسرومادرزن وبرادر زنش را بسختی مجروح کرد. جریان امر بنابمحتویات پرونده متشکله ازاینقرار است: ساعت شش بعد ازظهر دیروز آقای سروان شرقی سه نفر بنام سیدخانم رضوی فرزند میرزا سلطان ۳۵ ساله و پسرش حسن مجیدزاده ۱۹ ساله وزنی بنام جیران مجیدزاده ۱۶ ساله را که بسختی مجروح شده وخون ازسرورویشان جاری بود به بیمارستان رازی منتقل وبستری کرد.

سیدخانم دربازجوئی اظهارداشت :چندی قبل دختر شانزده ساله ام جیران رابجوانی بنام عوض شکوفه فرزند اسحق شوهر دادم. عوض درابتدا جوان سربراهی بود ولی ازدوهفته قبل که دختر عمویش ازشوهرش طلاق گرفته رفتار اوبادخترم بکلی تغییر کرده ومرتب اوراکتك میزند وبه او میگوید قصددارد بادخترعمویش ازدواج کند. امروز من وپسرم حسن برای مذاکره باعوض پیش وی رفتیم ولی هنوز پاراازچهارچوب درداخل خانه نگذاشته بودیم که عوض باچماقی که در دست داشت بما حمله نموده ومجروحمان کرد.

پرونده امر بوسیله آقای سروان رادفرتنظیم و باعوض به دادسرا ارسال شد.

دستگیری سارق مسلح

بطوریکه از ژاندارمری کل کشور کسب اطلاع شده است چندی قبل مردچهل ساله ای بنام علی تقی زاده در حالیکه فقط یك زیر پیراهن وزیر شلواری بتن داشت وبشدت رنگش پریده بود باعجله خودرابه ژاندارمری بجنورد رسانیده واظهارداشت دیشب قصدآمدن بشهر را داشتم وچون دیروقت بود ووسیله نقلیه ای نبود که مرا بشهر برساند لذا تصمیم گرفتم که پیاده بیایم. هنوز چند فرسنك ازراه را نیامده بودم که دروسط یکی ازکوره راههای نزدیك شهر مورد حمله شخصی که صورت خودرا پوشانیده بودقرار گرفتم و سارق مزبور بعداز گرفتن پول و لباسهای من قصد داشت که مرا بضرب اسلحه ازپای درآورد وبالاخره درمقابل عجز و التماسم از کشتنم صرفنظر کرد. ولی اظهار داشت که اگر موضوع را به ژاندارمری بگویم مرا خواهد کشت.

مامورین ژاندارمری پس از اطلاع از این جریان مدتها در جستجوی سارق جسور بودند تااینکه مردی بنام محمد علی فرزند محمد کاظم را بایك قبضه سلاح ۵ تیر در خارج از شهر دستگیر کردند نامبرده بعداز تحقیقات لازم اعتراف کرد که پولهای علی را نیزوی بزور سرقت کرده است. محمد کاظم بعدازبازجوئی درژاندارمری باپرونده امر تحویل دادگاه بجنورد گردید.

اقدام بی علت !

دیشب جوانی بنام محمد فرزند حسین درقهوه خانه ای واقع درخیابان قوام دفتر خودرا با چاقو مجروح کرد و دراثر خونریزی شدید از هوش رفت .

نامبرده بوسیله آقای ستوان عطائی به بیمارستان رازی منتقل و بستری شد . وحال وی هنوز مساعدنیست بطوریکه مشتریان قهوه خانه اظهار داشته اند نامبرده از چندی قبل حال عادی نداشته است .

۴ حادثه اتومبیل

عصر دیروز تاکسی شماره ۶۳۴۳ برانندگی امین اله روشن در اثر بی احتیاطی وسرعت زیاد با عابری بنام سید محمد فرزند سید علی تصادف واورا بشدت مجروح کرد مجروح بلافاصله توسط مامورین کلانتری ۹ به بیمارستان منتقل گردید.

*اتومبیل تاکسی شماره ۳۴۱۵ برانندگی جلال میر حبیبیان در خیابان بوذرجمهری با طفلی بنام بهرام فرزند غلام تصادف واورا سخت مجروح کرد مجروح توسط مامورین کلانتری چهار به بیمارستان منتقل وبستری گردید.

*اتومبیل شخصی شماره ۷۶۹ آبادان برانندگی سروژوادوژ با موتوسیکلت شماره ۸۴۳ برانندگی غلامحسین فرزند علی اکبردرخیابان شاهرضا تصادف واورا مجروح کرد مجروح توسط مامورین کلانتری ۱۲ به بیمارستان منتقل گردید.

*دیروز تاکسی شماره ۹۳۸۲ در دوراهی خیابان قزوین با عابری بنام ابراهیم فرزند اسکندر تصادف ووی را بسختی مجروح ساخت راننده بوسیله مامورین پاسگاه ۲۳. به کلانتری جلب ومصدوم ببیمارستان رازی اعزام گردید پرونده امر پس از تحقیقات بوسیله آقای ستوان باقری بدادسرا فرستاده شد.

اشتباه عابر

عصر دیروز جوانی بنام علی که دراثر ضربات چاقو مجروح شده بود بوسیله یکی ازمامورین شهربانی دربیمارستان رازی بستری شد .

وی دربازجوئی بمامورین کلانتری ٤ اظهار داشت : من از اتوبوس خط ٤ پیاده شدم و بدون اینکه متوجه شوم که کسی درتعقیب من است وارد کوچه ای شدم . دراین هنگام مرد کوتاه قدی ازپشت دو ضربه چاقو بمن وارد ساخت ومتواری شد .

وی هنگامیکه بمن چاقو میزد میگفت : «تو چطور جرات کردی زن مرا دنبال کنی ؟»

علی سهس اضافه کرد : من چون متاهل هستم وابدا دنبال این فکر ها نیستم با شنیدن اظهارات این مرد متوجه شدم که وی مرا اشتباهی گرفته وباین روز انداخته است . لذا برای اثبات بی گناهی خود با وجود جراحات شدید بدنبالش دویدم ولی مرد عصبانی توجهی نکرده با سرعت فرار کرد . مامورین کلانتری ٤ درصدد دستگیری مرد کوتاه قد میباشند .

هنوز گرم نشده روانه بیمارستان شدند!

عصر دیروز مردی بنام علی صفائی فرمانی که مستخدم منزلی درهمسایگی وهمسرش عصمت وپسرش حسن که ما میباشد ازدرخت بالا رفته ومشغول بسختی مجروح شده بودند از طرف کتك زدن پسرم درپالای درخت است مامورین کلانتری قلهك در بیمارستان من جلو رفتم تا علت را بپرسم که رازی بستری شدند. حسین ناگهان پسرم را رها کرد و علی در بازجوئی بمامورین اظهار با چوبی که در دست داشت بسوی داشت: بعد ازظهر امروز من بفرزندم من حمله برد وسرم را شکست. در حسن دستور دادم از درختهای کنار این موقع عصمت همسرم نیز ازخانه خیابان شاخه های خشك شده را بیرون آمد، حسین اورا هم مجروح جدا کند تا شب آنهارا در بخاری کرد.

دیواری بسوزانیم. هنوز چند لحظه مامورین پس ازتحقیقات از مجروحین از خروج حسن از منزل نگذشته بود حسین را دستگیر وباپرونده امر که صدای فریاد اورا شنیدیم لذا از بدادسرا تسلیم کردند.

خانه بیرون رفته مشاهده کردیم حسین

ابراهیم دائی خودرا به تیمارستان فرستاد!

عصر دیروز شخصی بنام ابراهیم فرزند حاجی آقا ساکن حوالی بخش ۱۸ به آقای ستوان وزیری افسر نگهبان کلانتری مراجعه وداد خواهی کرد که دائی وی بنام علی فرزند مختار بطور ناگهانی دچار اختلال حواس شده ومزاحمت وی وساکنین منزل را فراهم کرده است. بدستور افسر نگهبان علی بوسیله پاسبانی به کلانتری احضار وبرای معاینه به پزشکی قانونی اعزام گردید. چون ضمن معاینه که بوسیله آقای دکتر سپهر از وی آمد دگرگونی وضع روحی اوتائید شد از طریق کلانتری تحویل تیمارستان گردید.

روغن ریخته نذر امامزاده؟!

عصر دیروز زنی بنام بانو شهربانو فرزند نعمت درحالیکه قطعه کاغذی دردست داشت باطاق افسر نگهبان کلانتری ۱۸ وارد و دادخواهی کرد که شوهرش بنام علی فرزند رضا علاوه بر بدرفتاری مخارج روزانه وی را نیز نمیپردازد .

علی شوهر شهربانو بوسیله مامورین به کلانتری احضار وتحقیقات از وی بوسیله آقای ستوان وزیری انجام گرفت .

علی درکلانتری مدعی بود که همسرش دروغ میگوید و او چندی قبل مبلغی در حدود سه هزار تومان به برادر شهربانو قرض داد وبرادر زنش حاضر بپرداخت بدهی خود نیست و چون مدتی از آن تاریخ میگذرد و از برادر زنش مطالبه طلب خودرا کرده است شهربانو در صدد بهانه جوئی برآمده است .

علی درکلانتری میگفت : اگر این زن مدعی است که من مخارج اورا نمیپردازم حاضرم تعهد کنم برادرش بابت طلب من خرج اورا بدهد!

چون بین این زن وشوهر سازشی نشد پرونده همراه آنها بدادسرا فرستاده شد .

تنبیه حاجیه خانم

عصر دیروز دختربچه ۱۲ ساله ای بنام رقیه فرزند نصرت اله ساکن زرگنده که ازناحیه سروصورت مجروح شده بود دربیمارستان رازی بستری شد .

وی دربازجوئی اظهار داشت : من برای بردن آب ازقنات زرگنده آمده بودم ولی ناگهان حاجیه خانم سماواتی کوزه اش را برسرم کوبید بطوریکه بیهوش شدم .

دربازجوئی که از حاجیه بعمل آمد وی اظهارداشت : چون رقیه خارج ازنوبت کوزه اش را پراز آب کرده بود من اورا تنبیه کردم !.

پرونده امر از طریق کلانتری قلهك بدادسرا ارسال شد .

سقوط آجر پرونده ای تشکیل داد

دیروز طفل ۵ ساله ای بنام محترم فرزند محمد حسین ساکن خیابان خوش که باتفاق پدرش روانه دکان نانوائی بود براثر پرت شدن پاره آجری از بالای یك ساختمان ۵ طبقه نیمه تمام از ناحیه سر مجروح گردید پدر طفل شکایت کتبی از معمار وصاحب ساختمان تسلیم کلانتری ۱۸ کرد وطفل در بیمارستان مورد معاینه ومعالجه قرار گرفت. بدستور آقای ستوان وزیری افسر نگهبان کلانتری معمار وصاحب ساختمان مذکور به کلانتری احضار وبرای تعقیب ورسیدگی بیشتر همراه پرونده روانه دادسرا شدند.

اردوهای مخصوص تربیت دانش آموزان وهدایت جوانان کشور

از تعداد کثیری جوانان که در کشور ما زندگی میکنند یك میلیون وهفتصدو هشتاد هزارتن ازآنها در مدارس به تحصیل مشغولند و مابقی بکارهای دیگر اشتغال دارند تعداد محصلین ومدارس ایران در سنوات اخیر بطور اعجاب آمیزی افزایش یافته وهرسال نیزشاگردان بیشتری در مدارس ایران تحصیل خواهند کرد .

از آن گذشته کلاسهای اکابر ومبارزه با بیسوادی و کلاسهای شبانه در سراسر کشور تعداد بیشماری از افراد این مملکت را بخود مشغول ساخته است . هموطنان مادراین کلاسها نه تنها با خواندن ونوشتن آشنا میگردند بلکه به کسب دانش و تحصیلات عالی تری میپردازند .

باتمام این کوششها و فعالیت ها باز برای پرکردن شکافی که در بین ساعات کار ودرس و خواب این جوانان موجود است می بایستی فکر بکری میشد .

این فکر با همکاری مربیان جوانان وکسانیکه مستقیما باکار های مربوط بجوانان بستگی دارند بوجود آمد وبالنتیجه همانطور که در پیشرفت تحصیل نونهالان وطن ما ومدارس ایران پیشرفت های شایان تقدیری بدست آمده در راهنمائی هدایت جوانان نیز گام های برجسته ای برداشته شده است.

درسال ۱۳۳۳ تعداد ۶۴۱ تن از رهبران جوانان در اردو های تابستانی که در کنارسبحر خزر تشکیل گردید شرکت کردند در صورتیکه در سال ۱۳۳۶ این رقم به ۲۶۲۵ تن رسید .در این اردوهای تربیتی وکارآموزی رهبران جوانان دانش آموزان دبیرستانها ودانشکده ها که از بین بهترین آنان انتخاب میشوند شرکت میکنند .

پسران دانش آموز برای خود اردوی جداگانه دارند و دختران نیز در محل دیگر اردوی مخصوص بخود را برپا میکنند .

فکر تاسیس این اردوها دراوایل بهارسال ۱۳۳۳ اتخاذ گردید و شاهنشاه این فکر رامورد حمایت مخصوص قرار داده و بمدیر عامل بنیاد پهلوی دستورداد ند که تمام وسائل لازم رابرای تشکیل این اردوها فراهم سازند وازهرگونه کمك مالی نیزدریغ نکنند.

شرائط زندگی دراین اردوهای تربیتی وکارآموزی برای نخبه جوانان که از بین بهترین دانش آموزان وداننجویان انتخاب شده بودند غیرمنتظره ودرواقع بمنزله ایده آل بزرگی بود که جامعه عمل می پوشید.

زندگی کردن ـ کارکردن وبازی وسایر سرگرمیهای سالم درعین حال طرح ریختن وتشکیلات دادن وطرح ها را بمرحله عمل درآوردن برای دانشجویان یکی از تجربیات کمیاب ومنحصربفرد بود بخصوص هنگامیکه شاهنشاه ازآنان دیدن میکردند ویادرسریك میز باآنها غذامیخوردند خاطره ای خوش و فراموش نشدنی رابوجود آورد که هیچگاه ازنظر آنها دورنخواهد شد.

برنامه تشکیل اردوهای مخصوص تربیت رهبرهای دانش آموزان در جلسه ای که شورای عالی هدایت جوانان درتاریخ ۲۷ آبان ۱۳۳۵ در پیشگاه شاهنشاه تشکیل گردید بعنوان یکی از مؤثرترین ومهمترین برنامه های هدایت جوانان ایران برسمیت شناخته شدوقرار گردید این اردوها هرسال ازمحصلین دبیرستان ها ودانشکده ها تشکیل گردد.

درهرسال که تجربه مربیان بیشتر میشد ووسائل کار آماده تر میگردد تعداد اردوها وجوانانیکه در این اردوها شرکت میکردند افزایش می یافت.

دراردوهای تابستانی امسال صدتن معلم زن و ۲۳۰ معلم مرد ازسراسر کشور دراردوهای جداگانه شرکت کردند .منظور ازاین برنامه تربیت مربیان برای تاسیس باشگاهها سازمان همکاری وتامین بهداشت وهمچنین ایجاد کتابخانه های مدارس درسراسر کشور بود.

اردوهای دیگر نیزطبق برنامه سنوات قبل درسراسر کشور تشکیل شد ودرحدود ۲۱۴۶ تن از زبده جوانان کشور دراین اردوها شرکت کردند.

مجموع شرکت کنندگان پنجساله اخیر دراردوهای تابستانی به ۷۳۲۳ تن نوآموز ـ دانش آموز ـ دانشجو ومربی بالغ میگردد.

هدف ازتشکیل این اردوها اجرای فعالیت های فوق برنامه دانش آموزان است وانجام این کار مستلزم بهداشتن مربیانی واجد شرایط وعلاقمند به اینگونه فعالیت های تربیتی است و چون میزان مربیان تربیت شده سالهای قبل برای تربیت وهدایت جوانان ودانش آموزان کشور در ساعات فراغت کافی بنظر نمیرسید امسال برای دبیران وآموزگاران کشور نیزاردوهای تربیتی تشکیل شد تاآنانرا بزندگی دراردوها و فعالیتهای دسته جمعی آشنا کرده وطوری تربیت نمایند تاموفق گردند درشهرستانها دانش آموزان تحت تعلیم خود راجوانانی فعال وطن پرست ـ مصمم ومتکی بنفس و خلاصه مردمانی مفید برای اجتماع آینده تربیت کنند.

****

پست سریع السیر!!

دریکی از شهرهای نیراسکا آقای زلوس را برای دریافت یك نامه پستی فوری درساعت چهار ونیم صبح بیدار نمودند .وی پس از دریافت نامه مشاهده نمود که نامه در تاریخ ۱۷ اوریل ۱۹۲۷ بعنوان او نوشته شده و در صندوق پست انداخته شده بوده است !!

بهانه دزدی

در کشورهای خارج بسیاری از مردم مسافرت های طویلی انجام میدهند بدون اینکه از خود ماشینی داشته باشند یاوسیله ای کرایه نمایند، اینها در طول جاده براه میافتند وبه ماشین ها علامت میدهند وصاحبان وسایط نقلیه نیز چنانچه جا داشته باشند نگاهداشته آنها راسوار کرده بمقصد میرسانند . اخیرا در آلبرکرك آقای مودی را بجرم دزدیدن ماشین توقیف نمودو بدادگاه آوردند .وقتی قاضی علت ارتکاب بدزدی را از وی سئوال کرد آقای مودی خیلی ساده جواب داد برای اینکه در این ایالت سوار کردن مسافر در بین راه بوسیله دارندگان ماشین های شخصی معمول نیست وبنابراین برای ادامه مسافرت خود چاره ای جز اینکار نداشته است .

نمایندگان پارلمان

در ولنگتین رئیس پارلمان در یکی از جلسات اخیر بیکی از نمایندگان مخالف که خیلی باحرارت وباصدای بلند سخنرانی مینمود تذکر داد واز وی خواهش کرد آهسته تر صحبت نماید و بعنوان توضیح اضافه کرد که عده ای از نمایندگان خواب هستند و نباید مزاحم آنها بشویم وآنهارا از خواب بیدار کنیم .

****

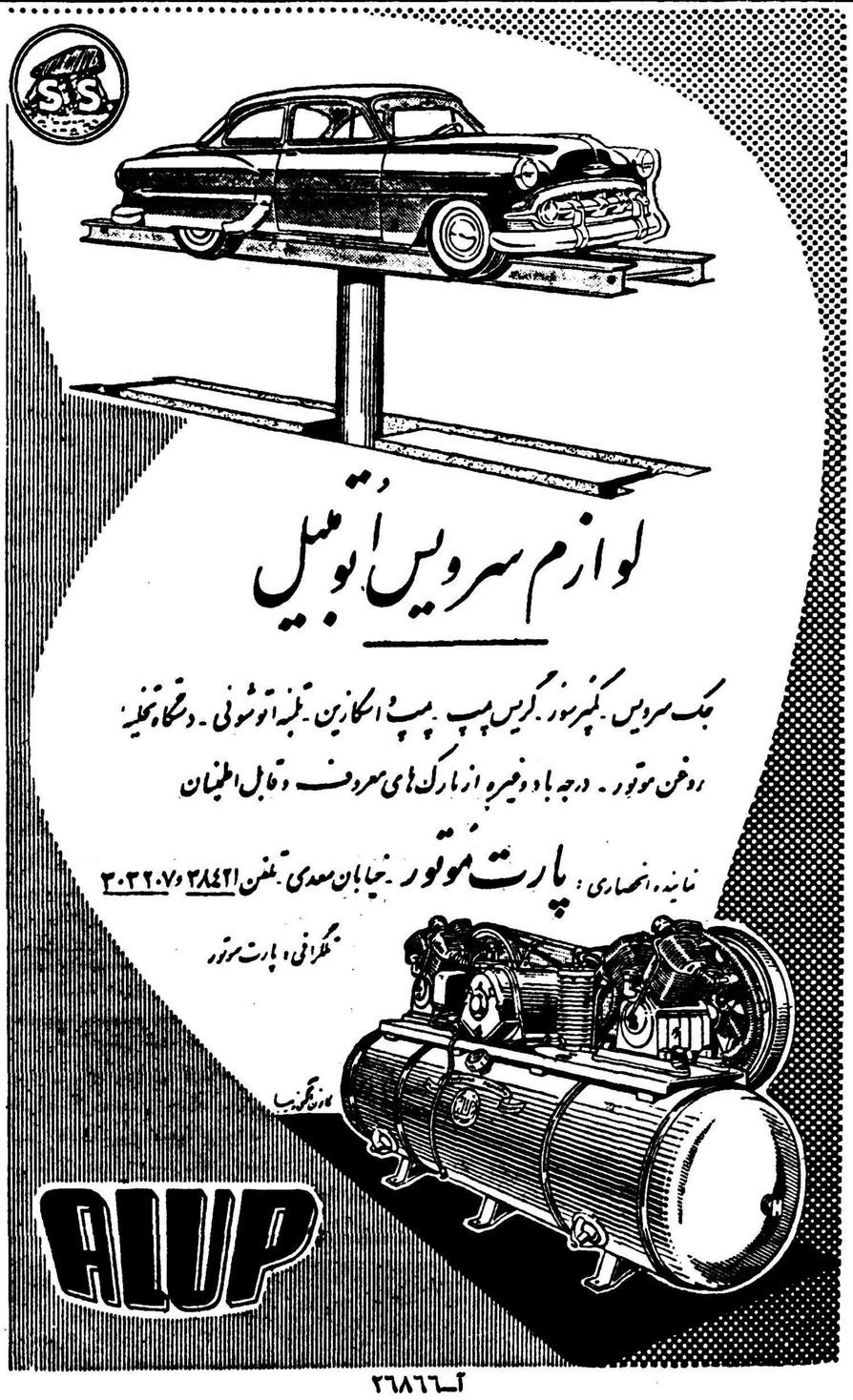

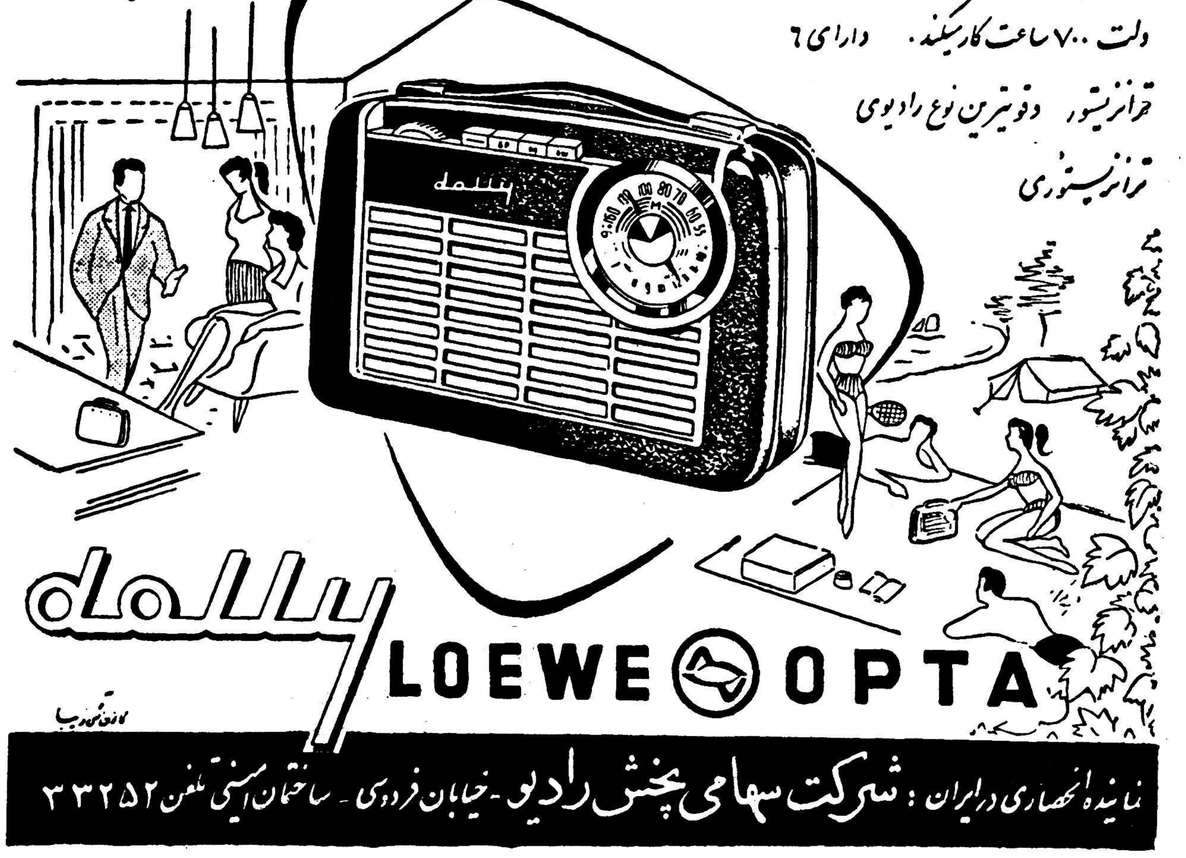

ایکس-۱۵ نخستین وسیله مسافرت انسان بفضا

موتور این فضاپیمای ۱۵ متری ۲ برابر ناو هواپیمابر ۶۰ هزار تنی فورستال نیرو دارد

«کنترل بالیستیکی» ایکس-۱۵

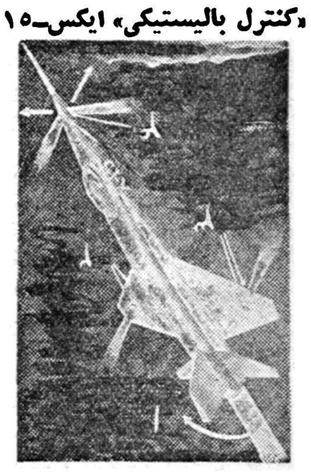

۱ـ دهانه موتور موشکی اصلی فضاپیما ۲و۳ـ موتورهای جت بخاری بالها جهت حرکت دورانی درفضا. ٤ـ جتهای بالا وپائین برای بالا و پائین بردن وجتهای چپوراست برای عوض کردن جهت حرکت افقی.

درناوبری فضائی دو مسئله فعلا مورد بحث است :یکی خروج از جوزمین ودیگری بازگشت بهزمین برنامه‌های نیروی هوائی امریکا تا به‌آن حد پیشرفته که امکان پرواز یك فضا پیما به فضا وبازگشت آن رابه زمین به‌تحقق نزدیك ساخته است :

هفته گذشته کمپانی نورث آمریکان آویشن، هواپیمای موشکی بابالهای کوتاه تیغه مانند خود رابنام ایکس ـ۱۵ درمعرض تماشای عموم قرار داد. این هواپیما نمونه تکمیلی سری معروفی است که باهواپیمای ایکس ـ۱ پدید آمد. باهواپیمای ایکس ـ۱ بود که درسال ۱۹٤۸ چاك بیگر خلبان آزمایشی امریکا از سرعت صوت تجاوز نمود .

دوبرابر سرعت گلوله

ایکس ـ ۱۵ بطول یازده متر و فاصله دوسر بالهای آن هفت متر میباشد. سرعت این هواپیما به ششهزار کیلو متر درساعت خواهد رسید یعنی دوبار سریعتر از تند روترین گلوله‌های تفنك. چونچنین سرعتی درجوزمین ممکن نیست باید این هواپیما وبه زبان بهتر فضاپیما رابه یك هواپیمای ب ـ۵۲ بست و به‌ارتفاع یازده کیلو متری برد ودر آنجا رها نمود .

باسرعت فوق‌الذکر گمان میرود این فضا پیما بتواند تایکصدوشصت کیلو متری زمین (معادل نزدیکترین نقطه مدار اسپوتنیك یکم روسها بزمین) بالا برود .

سوخت این فضا پیما آمونیاو اکسیژن مایع میباشد که تولید پنجاه هزار پوندفشار خواهد نمود ودرنتیجه به موتور آن پانصدهزار اسب بخار نیرو خواهد بخشید که نزدیك به دوبرابر نیروی موتورهای ناو هواپیما بر شصت هزار تنی فورستال میباشد (نیروی موتورهای این ناو دویست وشصت هزار اسب بخار است).

عملیات در چنان ارتفاع و باچنان سرعتی مسائل تازه‌ای را مطرح می کند از جمله مسئله نگاهداری تعادل این فضا پیماست که باطرق معمولی ممکن نیست واز طرحهای تازه‌ای درآن استفاده شده است.

جتهای بخاری

چون در ارتفاعات بسیار زیادی که این فضا پیما پرواز میکند هوارقیق میباشد دیگر وسایل هدایتی که‌با استفاده از هوا عمل مینمودند،مانند سکان مفید نیست وبرای آن‌وسایل کنترل بالیستیکی ایجاد کرده‌اند .

درفضا پیمای ایکس ـ ۱۵ برای حل این مسئله دردماغه و زیر و روی بالچه‌های آن موتورهای جت بخاری نصب کرده‌اند که به‌میل خلبان در هر سمتی که بخواهد روشن میشوند و فضا پیمارا به‌جهت دلخواه برمیگردانند یاسرعت آن‌را کم میکنند وهرگاه فضاپیما بخواهد بحالت تعادل درآید یادور خودبچرخد باروشن ساختن یك یاچند تا از موتورهای مذکور منظور حاصل میشود .

دراین هواپیما دستگاههائی نصب نموده‌اند که وقتی دراثر سرعت زیاد صعود هواپیما خلبان تحت‌تاثیر جداکثر قوای جاذبه قرار گرفت و وزن بسیار سنگینی را در خود حس کردبازهم قادر به‌هدایت فضا پیما باشد .

اینها مشکلاتی بود که فضا پیمای ایکس ـ۱۵ درصعودخودبا آنهاروبرو است وآنها راحل میکند. اما مشکل اصلی وقتی است که بخواهد به جوزمین بازگردد .

حرارت سوزان

این فضا پیما باسرعت عجیب خود به محض برخورد به هوای جو زمین چنان داغ میشود که درجه حرارت بدنه آن به ۱۳۵۰ درجه فارنهایت میرسد که‌دراین درجه حرارت آلومینیوم و فلزات مشابه نرم میشوند و فضا پیما تبدیل به توده‌ای‌ازفلزسرخ‌رنك‌شده آتش می گیرد ازاین رو بدنه فضاپیمای ایکس ـ۱۵ رابا آلیاژ مخصوصی ساخته‌اند که دردرجات زیاد حرارت نیز نرم نشود. ضمنا برای خنك نگاهداشتن فضا پیما و خلبان(که دراطاق خود تحت چنان حرارتی ممکن است به بخار تبدیل شود) از نیتروژن مایع استفاده شده‌است که‌دراثر افزایش حرارت اولاایجاد سرمای زیاد میکندوحرارت راخنثی مینماید ثانیا چون بشدت بخار می شود فشار داخلی فضا پیما را بالا میبرد تابتواند دربرابر فشار زیاد خارج مقاومت کند. البته خلبان‌در اطاقك خود چون گاز نیتروژن‌برای تنفس مفید نیست از ماسك اکسیژن استفاده مینماید .

وقتی فضا پیما از این مرحله خارج وبه زمین نزدیکتر شد خلبان به تدریج وسایل کنترل بالستیکی خود سرعت راکم مینماید تا بدنه فضا پیما سرد شود و بنابراین بسرعت بزمین نمینشیند و پس‌از اینکه سرد شد روی دو چرخ جلو ودواسکی عقب بزمین مینشیند .

فرودگاه این فضا پیما را اختصاصا در صحرای موجیو درایالات متحده امریکا ساخته‌اند این‌فضا پیماالولین پرواز رادر فوریه ۱۹۵۹ باسرعت کم انجام خواهد داد تااز طرزنشستن آن مطمئن شوند .

سپس کاپیتان ربرت وایت سی و چهار ساله آن راباسرعت اصلی آزمایش خواهد نمود و این فضا پیما رادر حالیکه از گرما سرخ شده به زمین نزدیك خواهد نمود.

ایکس ـ ۱۵ «آتش سرخ»

درعصر هواپیماهای جت مافوق صوت، زیردریائی های اتمی بمبهای هیدرژنی و موشکها متخصصین نظامی کمتر فکری بحال عامل‌اصلی جنك یعنی سرباز پیاده می‌نمودند اما اخیرا برای آنکه پیاده نظام رانیز باوسایلی که درخور جنك جدیدباشد مجهزسازند به‌اختراعات تازه‌ای دست زده‌اند .از جمله سر فرماندهی ارتش امریکا در دژ مونرو چنلر وسیله جدید را که جهت سرباز پیاده اختراع شده به معرض نمایش گذاشت .

سنگر سرباز

نخستین این وسائل موشکی است که‌روبه زمین آتش میشود و یك سنگرانفرادی به عمق یکمتر وپهنای نود سانتیمتر در زمینهای سخت بوجود میآورد .

بااین اسباب دیگر سربازان در انتظار بوجود آمدن سنگربوسیله صنف مهندسی، هدف گلوله‌وقطعات نارنجك و بمب و تشعشعات رادیو آکتیو نمیشوند ودر ظرف چندثانیه برای خود سنگری کاملا محفوظ ایجاد میکنند وچون در زمان بکار رفتن سلاحهای تاکتیکی اتمی پراکندگی هرچه بیشتر واحدهای رزمی ضروریست این موشك وسیله ایدآلی برای ایجاد مواضع دفاعی پیاده نظام میباشد. وزن موشك‌فوق فقط‌ه‌ر۲ کیلوست .

سینه بند زرهی

باوجود اختراع بمبهای اتمی بدترین دشمن جان سربازان هنوز گلوله است .

ازاینرو سینه بندی اختراع‌نموده‌اند که‌درواقع نوع تکمیل شده سینه بندهای جنك کره میباشد ومانع نفوذ قطعات گلوله توپ، بمب ، نارنجك وخمپاره به قسمتهای‌حساس سینه وشکم سرباز میشود. این سینه بندها از سینه بندهای جنك کره سبکتر وراحت‌تراست ضمنا مقاومت بیشتری دارد .

اشعه مادون قرمز

برای استفاده از اشعه مادون قرمز درصنوف پیاده وسایل کاملاجدیدی اختراع کرده‌اند از جمله دوربینی که‌در تاریکترین شبها میتواند مسافت زیادی را ببیند وقابل نصب برسر کلیه سلاحهای پیاده حتی طپانچه میباشد .

رادار متحرك وکوچك

رادار کوچکی ساخته‌اند که واحد های کوچك پیاده میتوانند آن را حمل کنند و محل خمپاره اندازهای سبك دشمن را کشف نمایند رادار دیگری جهت عکس‌برداری از مسافت هفتصد متری ساخته‌اند که کار اکتشاف را در جبهه بسیار آسان میکند .

شعله افکن کوچك

شعله افکن‌های تازه فقط سیزده کیلو وزن دارددر حالیکه وزن‌شعله افکنهای قبلی حداقل سی وپنج کیلو بود .

این شعله افکن از آلومینیوم ساخته شده است ونه کیلو بنزین مخصوص در مخزن آن میتوان .

چتر نجات سریع

چترنجات جدیدالاختراعی که به معرض نمایش گذاشته شد برای آن ساخته شده بود که پرش از ریخت .

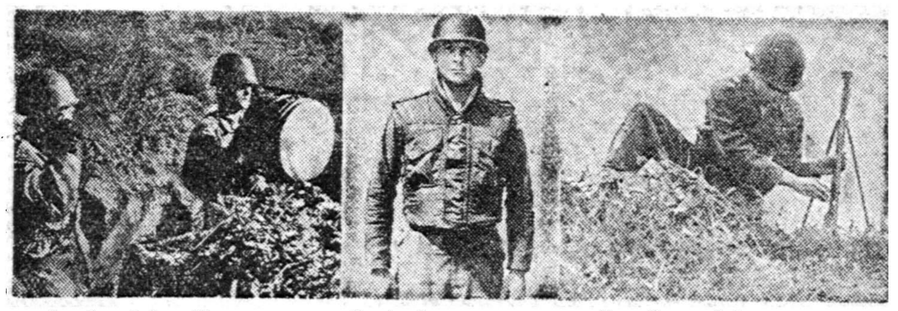

۱ـ موشك سنگرساز سینه بندها از سینه بندهای جنك کره سبکتر وراحت‌تراست ضمنا مقاومت بیشتری دارد .

۲ـ سینه‌بند زرهی

۳ـ رادار متحرك

یك کودك ۱۵ ساله درآسمان شطرنج میدرخشد

بوبی فیشر امریکائی باسن کم خود شطرنج بازان جهانی را هم مات وهم‌مبهوت کرده است

ماه گذشته درشهر بریونی در یوگسلاوی اولین کنگره جهت حل مشکلات شطرنج تشکیل شد. در این کنگره ٦۲ نماینده از ۱۲ کشور بریاست شطرنج بازمعروف «بارمان» آرژانینی شرکت کردند.

ده روز قبل‌ازتشکیل کنگره نمایشگاه مخصوص شطرنج دائر گردید ودر آن عکسها ونامه‌های معروفترین شطرنج بازان جهان و همچنین کتابهائی که‌در اینمورد تالیف شده بود بمعرض تماشا گذاشته شد .

ضمنا مسابقات شطرنجی که از ماه اوت درسواحل آدریاتیك یوگسلاوی شروع شده بود پایان یافت ونتیجه باین‌شرح اعلام گردید تایل «شوروی» اول ـ جلیجروچ «یوگسلاوی» دوم ـ بتروسان «شوروی» سوم وباتکیه «بدون تابعیت» چهارم ـ بوبی فیشر ۱۵ ساله «آمریکا» پنجم واولافسون «ایسلند» ششم

ناظرین ورزشی احتمال میدادند که«برونشتاین» شطرنج‌بازیهودی‌ـ الاصل شوروی در این مسابقات‌یکی ازدسته‌های اول تاسوم را بدست آورد ولی بدشانسی او رادر رتبه هفتم قرارداد .

کودك معجزه

هم‌اکنون درحدود ۷٦ خبرنگار و عکاس خارجی مرتبا مطالبی از بوبی‌رکودك پانزده ساله‌ای که یکی از شش نفر قهرمان شطرنج شد به‌مراکز مطبوعات خود میفرستند این کودك با۲۱ نفر از بهترین شطرنج بازان جهان بازی کرد و رتبه پنجم را بدست آورد .

مردم درحالیکه باین کودك‌نگاه شطرنج باور نمیکنند که او ۱٦نفر شطرنج بازرا شکست داده است. بعضی‌ها میگویند که‌این طفل معجزه است و مرتبا عکسهای اورا میخرند و باو میدهند تاامضا کند. وی‌درحالیکه میخندد عکسهارا امضا میکند و معتقد است که‌این مردم احمق هستند !

بوبی درمورد اینکه ازچه موقع بازی شطرنج راشروع کرده است میگوید :

ـ ازموقعیکه نه‌سال داشتم بازی را شروع کردم البته مرتبا بازی نمی کردم بارها اتفاق میافتاد که چند هفته دست به شطرنج نمیزدم دو سه سال بعد مشاهده کردم که همیشه برنده هستم تااینکه در سیزده سالگی عضوجمعیت شطرنج آمریکا گردیدم .

بوبی درحالیکه تلگراف مادرش‌را بدست گرفته بود آنرا اینطور خواند :

ـ «بوبی، تمام شب را درکنار تلویزیون که‌فیلمی ازتو نشان میداد بیدار ماندیم تمام ایستگاههای رادیو ازتو صحبت میکنند، تو اکنون از پریزیدنت آیزنهاور هم معروفتر هستی.»

این کودك باقیافه معصومانه خنده‌ای میزند ومیگوید.

ـ دیدید از آیزنهاور هم معروفتر هستم!

دام دختران

دختران وزنانی که ازنقاط مختلف برای ییلاق باین نقطه آمده‌اند ،در همه‌جا بوبی را تعقیب میکنند ودور او حلقه میزنند.

ولی اوبیش‌از صحبت‌های کودکانه مطلبی ندارد که باآنها در میان گذارد. وبعضی اوقات باعده‌ای از دختران بگردش میرود یکی از خبرنگاران ازوی‌سئوال کرد موقعیکه بایك شطرنج‌باز که عمر او از عمر پدرت هم زیادتر است بازی میکنی چه احساسی داری؟ وی‌پاسخ داد:

ـ موقعی که‌بازی میکنم فقط به مهره های شطرنج نگاه میکنم و توجهی به رقیب خودندارم.

این ٦ زن مشهور مدهای زیررا انتخاب کرده‌اند

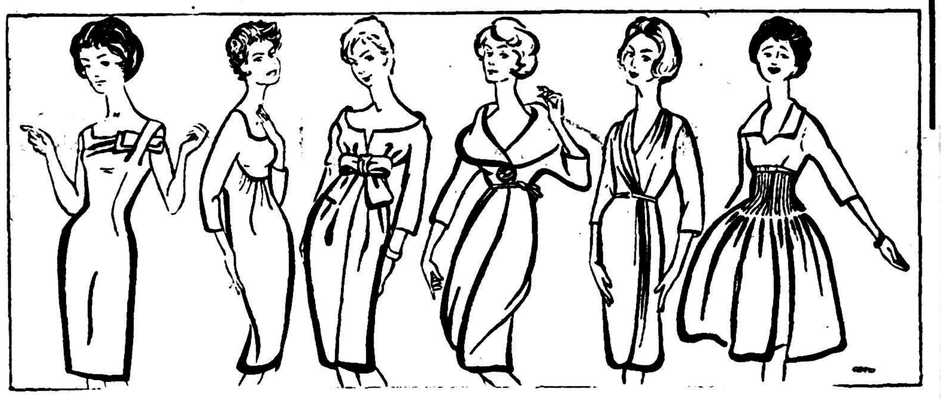

مدهای بالا را٦ تن‌از زنان مشهور فرانسوی وخارجی برای پائیز امسال انتخاب کرده‌اند. از راست به‌چپ: انتخاب شده بوسیله ماری ترزفوشه یکی اززنان ثروتمند ومشهور فرانسه، پیراهن مورد علاقه مادلن روبنسون هنرمند معروف، هنرپیشه شهیر میشل مورگان، باربارا هوتون یکی از ثروتمندترین زنان جهان، لباس مورد علاقه مشهورترین مانکن های پاریس ملقب به«ماك» وطرحی که مورد پسند ادیت پیاف خواننده مشهور فرانسوی قرار گرفت .

نمایشگاه دائمی صنایع فرانسه در پاریس

شاهکار های معماری

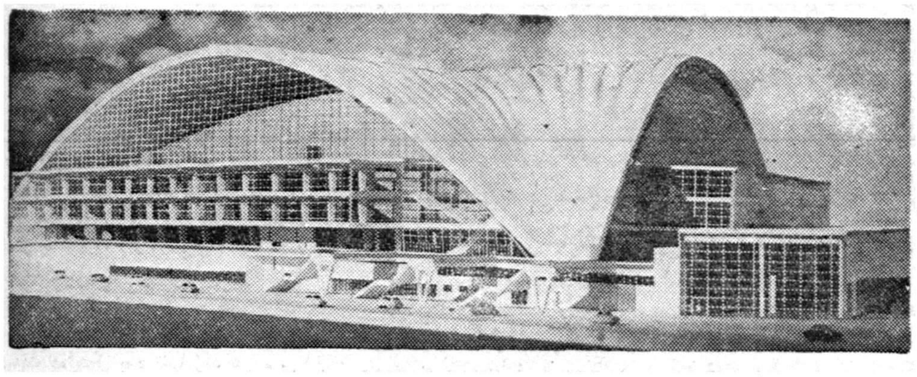

نمایشگاه هنوزکامل نشده‌است

تاسیسات وکارهای فنی‌که از پایان جنك تاکنون توسط مهندسین و متخصصین فرانسوی انجام‌گردیده است اثرعمیقی درقرن بیستم خواهد گذاشت .

مؤسسه ملی صنایع وامور فنی یکی از اینهاست‌که ازشاهکارهای صنایع ساختمانی فرانسه بشمار میرود .

طاق گنبدی ساختمان که متکی مرراس یك مثلث عظیم میباشد ۲۷ هزار متر مربع را پوشانده و۲۵۰۰ تن پایه فلزی و۳۵ هزار متر مکعب بتن درآن بکار رفته است .

با وجود این عظمت ، بنای فوق‌الذکر ظاهر بسیار سبك وملایم وزیبائی‌دارد. ۱۸ پلکان‌و۹ آسانسور دراین ساختمان وجود دارد ـ تمام کف‌ها باستثنای قسمتهای بتونی پایه‌ها از موادیست که قبلا ساخته ودر محل‌کار گذاشته شده است.

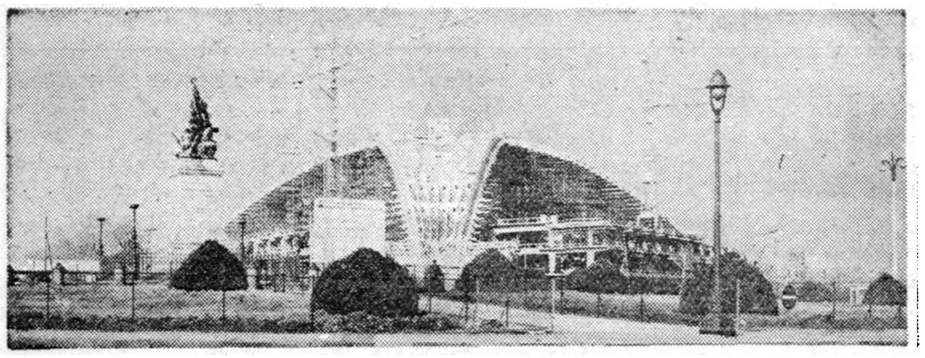

اسکلت گنبد ساختمان

برای کارمندان این مؤسسه‌راهرو-هائی زیرزمینی ساخته شده است که از تماس بیهوده آنان بامراجعه کنندگان کاسته شود وسیم‌کشیها وکابلها از این راهروها عبور داده شده است.

سقف این عمارت ۱۰۰ هزار متر مربع را میپوشاند ونمای آن از شیشه است که در چارچوب فلزی قرار گرفته ـ باین ترتیب این عمارت دیوار خارجی ندارد ـ برای ساختمان طاق گنبدی بنای مذکور ٤۰۰ کیلومتر لوله بکار رفته‌است.

این بنای عظیم یك نمایشگاه‌دائمی است‌که در آن محصولات جدید صنایع خصوصی در کنارمحصولات مشابه سایر کشورها در معرض تماشای همگان قرار گرفته وبرای اینکه صاحبان صنایع خارجی که برای بازدید این نمایشگاه فقط چند ساعتی وقت دارند بتوانند بدون اتلاف وقت از نمایشگاه دیدن‌کنند یك ایستگاه هلیکوپتر دراین بنا ساخته شده که مستقیما با فرودگاه های اورلی وبورژه وغیره درارتباط میباشد.

دکتر ماریا چیلویانس

از مسافرت مراجعت وکمافی‌السابق درمطب خود از مرضای محترم پذیرائی مینماید. ۱ـ۳ آ ـ۱۷۳٦۵

نامه

علمی وفنی

سومین شماره سال دوم مجله علمی وفنی نشریه سازمان برنامه‌حاوی مقالات زیر .

۱ـ توسعه و پیشرفت کنونی ژئوفیزیك وژئوشیمی بقلم آقایان نتلز ـ لاسفارك واستفاده ازآن برای اکتشاف معادن فلزی (۲)

۲ـ آزمایش روی نمونه کوچك تاسیسات ئیدرولیکی سد سفیدرود (۲) بقلم آقای فرندون

۳ـ ترانسیستورها بقلم آقای مهندس محمدقلی محمدی

٤ـ اصول علمی تهیه گل حفاری(۲) بقلم آقای‌مهندس محمودقدیمی

۵ـ کنه‌های نباتی وسموم کنه کش بقلم آقای مهندس سپاسگذاریان

٦ـ چاههای تلمبه‌ای برای آبیاری کارل‌روهور

۷ـ برنامه‌های عمران وآبادانی ترکیه «

۸ـ تازه‌های فنی‌ایران «

۹ـ تازه‌های فنی جهان «

۱۰ـ آمار تولیدات صنعتی وکشاورزی جهان «

۱۱ـ کتابهای تازه «

ازچاپ خارج شده طالبین میتوانند ازکتابخانه های ابن سینا ـ صفر علیشاه ـ انتشارات نیل وپارس خریداری نمایند .

۱ـ۲ آ ـ۲٦۷۵٦

polyrey

مژده به مبل‌سازان

روکشهای پلاستیکی پلی‌ری ساخت‌فرانسه جهت روکش انواع میز و مبل و قفسه آشپزخانه وارد شد به ارزان ترین قیمت میتوانید از

نماینده انحصاری شرکت سهامی میشن تهران سبزه میدان تلفن ۲۷۸۳۳ ـ ۲٤٤۳۸ خریداری فرمائید.

۱ـ۸ آ ـ۱۷۱۱۳

اپتالیدن ساندوز محصول سویس

داروی ضد فسادغذا

برای آنکه غذاهای کنسرو دراثر عوامل فسادی که درداخل هر خوردنی موجود است خراب نشود داروئی ساخته‌اند که عوامل ایجاد میکرب رادراغذ یه‌ازمیان ببرد و امکان میدهد که خوراکیها رادر قوطی های سبك پلاستیکی حفظ کند بدون اینکه احتیاج به یخچال برقی باشد .

الشکل آتلانتیك شمالی است جای داد. طپانچه مسلسل این نوع که به ام ـ۱۵ معروف است کمتر از سه ونیم کیلو وزن دارد واز تفنك خودکار برونینك سبکتر است .

مسلسل سبك ام ـ٦۰ نیز از گلوله های همین کالیبر شلیك میکند واز مسلسلهای سبك جنك اول جهانی چهار کیلو سبکتر شده است .

تفنك سبك

تفنك جدیدی که جانشین تفنك های سابق شده وام ـ۱٤ نامیده میشود فقط چهار کیلو وزن دارد ودر مخزن آن میتوان بیست فشنك ۷٫٦۲ میلیمتری که گلوله متحد-

در دومین قرعه کشی بزرگ اموی آبی شرکت فرمائید

اموی آبی ۶۵ جایزه سخاوتمند هدیه می کند

بلیط مخصوص را ازفروشندگان اموی آبی دریافت فرمائید

آنچه مورد نیاز شماست

داروخانه های شبانه روزی بنگاه کل داروئی ایران

طبق دستور جناب آقای وزیر بهداری جهت تامین احتیاجات داروئی ورفاه حال بیماران تعداد چهار داروخانه بشرح زیرازطرف بنگاه کل‌داروئی ایران در تمام ساعات شبانه روز مفتوح وبرای تامین وتحویل نسخه های اهالی محترم پایتخت از هرلحاظ مجهز وآماده میباشند .

۱ـ داروخانه شماره ۱ میدان ۲۴ اسفند روبروی ستاد ژاندارمری تلفن شماره ۴۴۳۵۱
۲ـ داروخانه‌شماره ۲بازار کوچه تکیه‌دولت تلفن‌شماره ۲۰۳۸۷ .
۳ـ داروخانه شماره ۳شهرری تلفن شماره ۲۸۱۷۱ .
۴ـ داروخانه شماره ۶انتهای‌سی متری‌تلفن شماره ۲۲۱۷۸ .

بنگاه کل داروئی ایران

۱ـ۶ آ ـ۲۶۷۸۶

زیبائی ـ کمی مصرف ـ حرارت مطبوع
استحکام وسهولت روشن شدن
از صفات بخاریهای مبله ساخت
کارخانه تهرانکار
است
فروشگاه تهرانکار
خیابان امیریه ـ شماره ۱۱۱۶ ـ تلفن ۶۷۰۱۱
محل فروش ، کلیه فروشگاههای معتبر .

۱ـ۱۶۱۶۵ ۴ـ۸

تقویم اطلاعات

دوشنبه پنجم آبان ۱۳۳۷
« سیزدهم ربیع‌الثانی ۱۳۷۸
« بیست وهفتم اکتبر ۱۹۵۸
اذان صبح: ساعت ۴ و۴۶ دقیقه
طلوع‌آفتاب : ساعت ۶و۱۸ دقیقه
غروب‌آفتاب: ساعت ۱۷ و۱۰دقیقه

کشیک امشب داروخانه‌ها

کشیک امشب داروخانه‌ها
داروخانه حشمت : خیابان شهباز مقابل درمانگاه دریفوس .
داروخانه زیبا : خیابان ویلا .
داروخانه شبانه روزی امریکائی . چهارراه پهلوی تلفن ۴۵۲۹۰
داروخانه میر : انتهای شهباز
داروخانه سیما : خیابان نواب‌چهارراه شکوفه
داروخانه ستار، : خیابان سی‌متری نظامی چهارراه حشمت‌الدوله .
داروخانه دکتر اشراقی : انتهای خیابان آذربایجان
داروخانه نمونه تهران : خیابان امیریه
داروخانه محمدیان :خیابان ری جنب کوچه آبشار .
داروخانه سیماب : انتهای خیابان خاکباز جنب لباس‌شوئی .
دارو خانه شبانه روزی خندان ـ خیابان شمیران ،ایستگاه سیدخندان

تلفن های اطلاعات

شماره‌های دستگاه‌مرکزی
۵۱۱۰۶ تا ۵۱۱۰۹
۵۰۰۱۴ تا ۵۰۰۱۸
اختصاصی شعبه آگهیها
۵۱۱۰۳ ـ ۵۲۶۳۳
سازمان شهرستانها
۵۱۰۶۷
اطلاعات هفتگی
۵۱۸۷۸
اطلاعات بانوان ۵۰۳۱۳
سرویس حوادث ۵۰۵۶۹

تلفنهای مورد نیاز

تلفنخانه شهربانی ۳۰۰۸۴ تا ۳۳۰۰۸۱
آتش نشانی ۴۴۴۴۳ـ۴۴۴۴۴
نگهبانی پلیس‌تهران ۳۰۲۱۵۰
اداره راهنمائی ۳۰۳۶۱۴
فرودگاه مهرآباد ۴۱۱۷۳
شرکت تلفن ۳۹۹۸۱
نگهبانی برق ۴۳۱۷۸
سازمان آب‌تهران ۵۱۰۰۰

برنامه رادیو دهلی

برنامه فردا صبح روی امواج‌کوتاه ۱۹ و۱۶متر برابر با۱۵و۱۷مگاسیکل درثانیه ساعت ۱۵ ـ ۷ یك صفحه درخواستی واخبار ـ
برنامه شب روی امواج کوتاه ۲۵ و۱۹ متر برابر با۱۱ و۱۵ مگاسیکل در ثانیه ساعت ۳۷ ـ۱۹ اخبار ـ آهنگهای از فیلمهای هندی ـ ۱۵ـ ۲۰ گفتار دوم درباره مقام و منزلت زنان درهند ـ موسیقی ایرانی .

کشیک امشب پزشکان

آقایان دکتر بهمن جوانمردی ـ خیابان رضائیه بین خیابان چهل‌متری نواب و سلسبیل‌ـدکترعلی‌خواجوی‌ـ خیابان گرگان ایستگاه مدرسه ودکتر حسین حمیدزاده ـ قلهك خیابان دولت چهارراه رستم آباد .

کشیک امشب بیمارستانها

بیمارستانها: مسمومین بیمارستان های شفا یحیائیان خیابان ژاله‌تلفن ۳۷۶۳۱ لقمان‌الدوله ادهم خیابان مخصوص پشت باغشاه تلفن ۲۳۲۳۳
مجروحین بیمارستانهای رازی‌درخیابان شاهپوروامدادی شیروخورشیدخیابان مولوی‌باغ‌فردوس،زایمان‌وعوارض زنانه بیمارستان های زنان پیچ شمیران ووزیری خیابان شیخ‌هادی ورایسگاه حمایت مادران ونوزادان خیابان‌پاستور ودرمانگاه جنوب بنگاه حمایت مادران خیابان مولوی در مورداحتیاج‌فوری پزشك مقابل وزارت بهداری‌بوسیله آمبولانس به‌پزشك‌کشیك هدایت می شوید تلفن۲۰۰۷۱

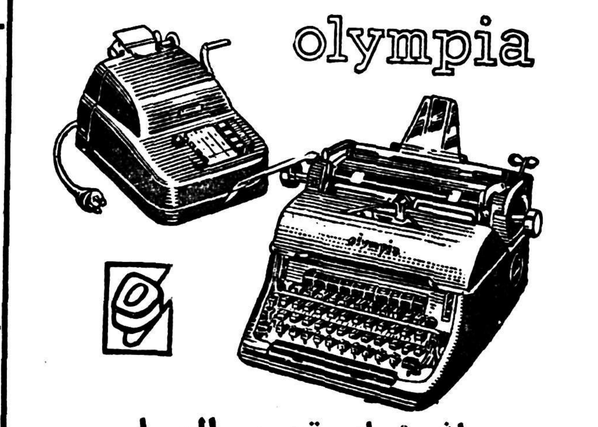
olympia
ماشینهای تحریر المپیا
فارسی‌ولاتین‌ـ اداری‌ـ مسافرتی‌ـ کیفی‌ـ خوش‌خط‌ـ زیبا‌ـ محکم شرکت مهناز میدان مخبرالدوله‌ـ تلفن ۳۰۲۶۱۰
آ ـ۲۶۹۰۶

خریداران کاشی در تمام دنیا
کاشیهای بویزنبورگ را
برسایر کاشیها ترجیح میدهند .
شما هم از ۵۰ سال تجربه کارخانه کاشی سازی
بویزنبورگ استفاده نموده وفقط
برای ساختمان خود کاشی
بویزنبورگ بکاربرید .
نماینده انحصاری :
فروشگاه سعدی : کوچه مهران ـ تلفن ۳۹۴۱۲
فروش درکلیه مغازه های معتبر لوازم ساختمانی وبهداشتی کرامیک
Boizenburg
گازن آهن زیبا
۱ـ۷۶۷۶۸

دکتر جمال الدین نوربخش

متخصص دربهداشت وبیماریهای کودکان
ازدانشگاه پاریس
معتادین به الکل، تریاك، مرفین، کوکائین وهروئین
را باآخرین متد درمدت‌کوتاهی بدون هیچگونه عارضه
درمان مینماید
نشانی خیابان شاهرضا چهارراه پهلوی
پذیرائی ۴ تا۸ بعدازظهر تلفن مطب ۶۵۵۵۷
تلفن منزل ۴۴۷۸۹ (۱)

فلسفه ومنطق

مخصوص۶ ریاضی‌و ۶ طبیعی
بقلم دانشمندان کمال الدین نوربخش ـمحمد جوادتربتی ـحسین حمید خانی ـحسین غیاثیان
مرکز فروش ـشمس العماره ـ از شهرستانها به‌آدرس (لاله زار ـ کتابخانه خیام روزنامه پولاد) وجه فرستید کتاب ارسال میشود آ ـ۱۶۳۳۹ ۱ـ۴

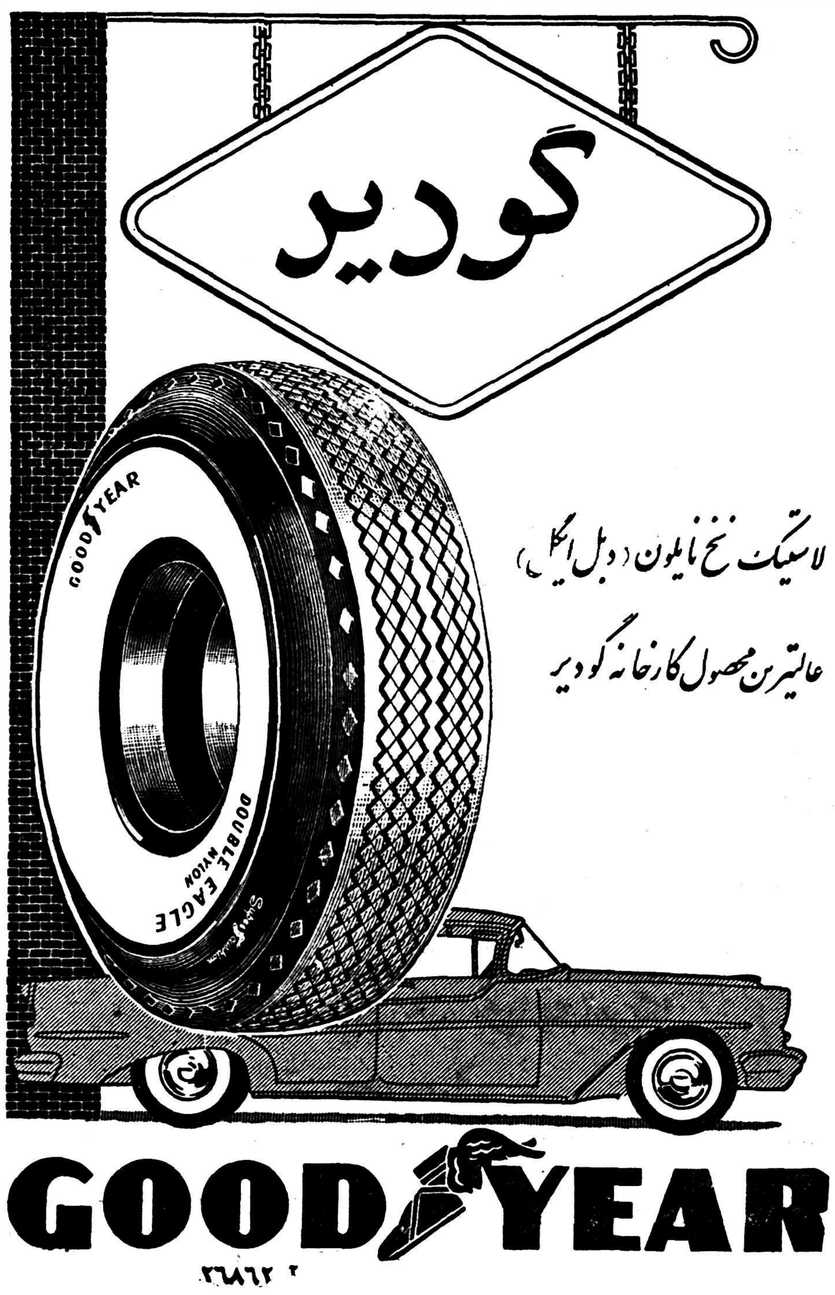
گودیر
لاستیک نخ نایلون (دبل ایگل)
عالیترین محصول کارخانه گودیر
GOODYEAR
۲ ۲۶۸۶۲

برنامه امشب
سینماها، تآترها

سینما ایران ـسینما نیاگارا

گذرگاه فیلان (رنگی) باشرکت ، الیزابت تایلور ـ داناآندروزـشروع در نیاگارا ۱۰ر۵ صبح ـ۲ر۵ ـ ۴ر۵ ـ۶ر۵ بعد از ظهر در سینما ایران ۱۰ صبح ـ۲ـ۴ـ۶ و ۸ بعداز ظهر تلفن ۳۶۳۵۴
از ساعت ۹ برنامه فستیوال فیلم تهران فیلم «بلای خانمانسوز »

سینما اسکار و متروپل

قاصد بهشت (فیلم فارسی) با شرکت وحدت. شروع در اسکار : ۱۰ صبح ـ ۲ـ۴ـ۶ و ۸ بعد ازظهر تلفن ۴۵۷۹۷ در متروپل : ۱۰ر۵ صبح ۲ر۵ ـ ۴ر۵ ـ ۶ر۵ و ۸ر۵ بعد از ظهر ۳۹۴۱۰

سینما ایفل

مرك یك تیرانداز باشرکت گریگوری پك . شروع: ۱۰صبح ۲ـ۴ـ۶و۸ بعد از ظهر.

سینما پلازا

بچه مال کیه (دوبله‌بفارسی‌ـرنگی) با شرکت ادی‌فیشرـدبی رونالد ـ شروع : ۱۰ر۵ صبح ـ۲ر۵ ـ۴ر۵ـ ۶ر۵ و ۸ر۵ بعداز ظهر .تلفن۴۴۲۵۵

سینما تهران

جهنم در مونتانا ـباشرکت:ریچارد ویدمارك شروع : ۱۰ر۵ ـ۲ر۵ ـ ۴ر۵ ـ۶ر۵ و ۸ر۵ بعداز ظهر تلفن ۳۸۱۶۵

تخت جمشید ـسهیلا(تابستانی ـ زمستانی)

قاصد بهشت:شروع در تخت‌جمشید سه و ربع ۵و ربع ـهفت و ربع و نه و ربع . تلفن ۴۳۵۵۰ ـدر زمستانی سهیلا ۱۰ر۵ صبح ۱۲ر۵ ـ۲ر۵ ـ ۴ر۵ ـ۶ر۵ و۸ر۵ بعد از ظهر در تابستانی۶ و ۸ بعد از ظهر تلفن ۳۶۴۲۴

سینما حافظ

مامازل نیتوش (دوبله فارسی) باشرکت فرناندل ـ پیرانجلی ـ شروع : ۱۰ر۵صبح ۴ر۵ ـ۶ر۵و۸ر۵ بعداز ظهر تلفن ۳۴۰۷۴

سینما دنیا سینما دیانا

وقتیکه لك‌لك‌ها پرواز میکنند با شرکت تاتیاناساموئیلو شروع دردنیا ۹ر۵ ـ۱۱ر۵ صبح‌ـ ۲ر۵ـ۴ر۵ ـ ۶ر۵ و۸ر۵ـ تلفن ۳۳۸۱۲ در سینما دیانا‌ـ ۱۰ر۵ صبح ـ۲ـ۴ـ۶ و۸ بعداز ظهر تلفن ۴۲۰۱۰

سینما سعدی (دوفیلم)

۱ـ ملکه برفی۲ـ راه طولانی ـ (رنگی)شروع :۱۰ر۵ صبح‌ـ۱ـ۳ر۵ ۶ و۸ر۵ بعدازظهر تلفن ۳۶۴۶۸

سینما کریستال

سلطان بازیگران (رنگی ـ سینما سکوپ) با شرکت جان‌درك . شروع ۱۰ر۵ـ۲ر۵ـ۴ر۵ـ۶ر۵ و ۸ر۵ بعداز ظهر . تلفن ۳۷۶۷۵

سینما کارون

حاجی بابا (سینما سکوپ ـرنگی) با شرکت جان درك .شروع :۲ر۵ ـ ۴ر۵ ـ۶ر۵ و۸ر۵ بعد از ظهر

سینما همای

عشوه گر (فیلم هندی ـ دوبله بفارسی) ـباشرکت راج کاپور ـ نرگس .شروع :۱۰ر۵ صبح ـ۲ر۵ـ ۴ر۵ ـ۶ر۵ و۸ر۵ بعد از ظهر تلفن ۴۲۱۶۹

سینما رکس

کودك قهرمان (رنگی) شروع: ۱۰ صبح‌ـ۲ر۵ ـ۴ر۵ ـ۶ر۵ و۸ر۵ بعد از ظهر تلفن ۳۴۱۶۹

سینما رادیو سیتی

سلطان و من (سینما سکوپ ـرنگی) با شرکت یول‌براینر ـدبوراکر . شروع : ۱۰ر۵ ـ۶ر۵ و ۹ بعد از ظهر. تلفن ۴۳۳۲۰

مولن‌روژ وبرلیان مولن‌روژ

افسانه گمشدگان (دوبله بفارسی‌ـ سینماسکوپ) باشرکت جون واین ـ سوفیالورن ـروسانوبرازی .
شروع درمولن روژ ۱۰ر۵ صبح ـ۳ ـ۵ـ۷و۹ بعداز ظهر .
تلفن ۳۸۷۶۵ دربرلیان ۱۰ صبح ۱۲ـ۲ـ۴ـ۶و۸ بعداز ظهر .

سینما لاله‌زار

جانباز صدیق (رنگی‌ـ سینماسکوپ) باشرکت رابرت تایلورـ شروع ۴ـ ۶و۸ بعداز ظهر.

سینما سیلوانا

اولیس (دوبله بفارسی ـ رنگی) شروع: ۲ر۵ ـ ۴ر۵ ـ ۶ر۵ و ۸ر۵ بعداز ظهر تلفن ۳۳۷۷۷

سینما پردیس

دختر ماتاهاری‌ـ شروع : ۱۰ر۵ صبح ـ۲ر۷ ـ۴ر۵ـ۶ر۵ و ۸ر۵ بعد از ظهر

سینما تاج

راپسودی ـبا شرکت الیزابت‌تایلور ویتوریو گاسمن . شروع :۴ر۵ ـ۶ر۵ و هشت و سه ربع
جام نقره‌ای با شرکت ـجك‌پالانس ویرجینیامایو ـ پیرانجلی . شروع: ۴ر۵ ـ ۶ر۵ و ۸ر۵ بعدازظهر

سینما فردوسی

دفاع از حق‌ـسینماسکوپ تمام‌رنگی شروع سانسها : ۹ـ۱۲ صبح ۲ر۵ ۴ر۵ـ۶ر۵ـ۸ر۵ بعد از ظهر

سینما مشعل

سامیه‌جمال عاشق شده (دوبله بفارسی) باشرکت سامیه جمال ـ شروع ۲ر۵ـ ۴ر۵ـ۶ر۵ و۸ر۵ بعداز ظهر. تلفن ۳۳۸۲۶

سینما مراد

بیژن و منیژه (فیلم فارسی) با شرکت ژاله ـ ایلوش ـ مرادشروع: ۲ر۵ـ۴ر۵ـ۶ر۵ و ۸ر۵. تلفن۳۳۳۷۹

جامعه باربد

خانم کاملیا ـ با شرکت : شهلا‌ـ جعفری میزآنسن از جعفری ـشروع ۸ر۵ بعد از ظهر . تلفن

تاتر پارس

کمپانی جارو ـ کنسرت بانومهوش تلفن ۳۸۸۱۱

آخرین تغییرات برنامه سینماهارا هرروز در صفحه ماقبل

Kolynos
بوی دهان دشمن محبوبیت شماست
کولینوس دهان را خوشبو ومعطر میسازد
آ ـ۲۶۹۱۰

راه آهن دولتی ایران باینوسیله باطلاع بازرگانان وسایر افراد ذینفع میرساند که در نرخ کرایه حمل چوب (باستثنای هیزم و چوب های صادراتی که‌مشمول‌تخفیف جداگانه میباشد) از ایستگاههای ناحیه راه آهن شمال به مقصد تهران بمیزان بیست درصد تخفیف مقرر داشته و این تخفیف تا آخر آبانماه ۱۳۳۷ بر قرار خواهد بود

راه آهن دولتی ایران

آ ـ۹۹۷۲ ۵ـ۳

کم مصرف ، پرحرارت

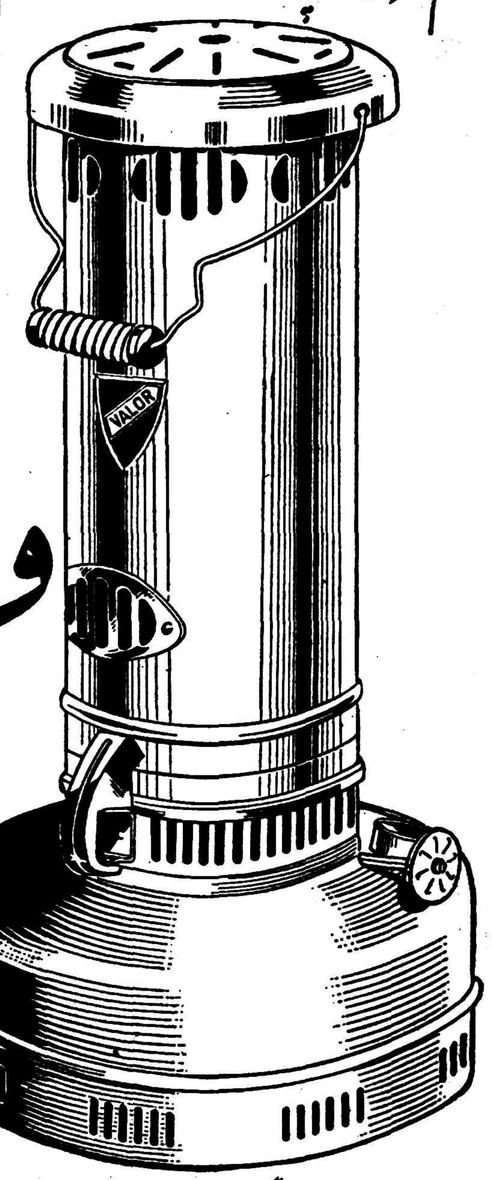

والور

بخاری
شعله آبی
مدل جدید
ساخت انگلستان

عمده فروشی بازار بزرگ سرای فوت تجارتخانه ناصر خاتمی ـ تلفن ۲۴۰۸۰
نماینده انحصاری در ایران ، شرکت نبی عبدالصمد خویلو خیابان سعدی تلفن ۳۸۸۴۹
آ ـ ۲۷۰۰۰

تمدید آگهی مناقصه شماره ۱۹ر۳۷

بدینوسیله باطلاع داوطلبان شرکت در مناقصه ساختمان راه خرمشهر مرز عراق میرساند که‌تاریخ تشکیل کمیسیون مناقصه از اول آبانماه ۳۷بروز پنجشنبه ۱۵آبانماه ۳۷ موکول گردیده‌است از داوطلبان فقط تاآخر وقت اداری روزشنبه ۱۰آبان ۳۷ تقاضا پذیرفته خواهدشد.

۱ـ ۲ آ ـ ۲۶۹۸۲ اداره کل راه

آگهی شماره ٤٤ قبول تقاضای انشعاب

پیرو آگهی ٤۳ باطلاع ساکنین واقع‌در ناحیه ایکه محدودبحدود زیر است میرساند .

۱ـ شمالا برجنوبی خیابان جدیدالاحداث بوذرجمهری بین خیابان های سیروس و ری .

۲ـ شرقا برغربی خیابان ری بین خیابانهای بوذرجمهری ومولوی

۳ـ جنوبا برشمالی خیابان مولوی بین خیابانهای ری وسیروس

٤ـ غربا ـ برشرقی خیابان سیروس بین خیابانهای مولوی و بوذرجمهری .

که درخواست انشعاب برای مستغلات واقع در ناحیه فوق از تاریخ اول آبانماه ۱۳۳۷ تاآخر ساعت اداری ۳۰ آبانماه ۱۳۳۷ پذیرفته میشود .

درخواست کنندگان بباجه مرکزی سازمان آب تهران واقع در خیابان جنوبی پارك شهر (سنگلج) مراجعه فرمایند .

باجه مرکزی از ساعت ۸ صبح تا ۱۳ واز ساعت ۳ تا ٥بعدازظهر همه روزه باستثناء بعدازظهر های پنجشنبه و تعطیلات رسمی مفتوح میباشد . ضمنا توجه ساکنین ناحیه فوق‌رابااین نکته مهم جلب مینماید که مهلت قبول درخواست انشعاب و پرداخت حق‌انشعاب برای این ناحیه فقط درمدت فوق‌الذکر میباشد وانجام درخواست تاخیر کنندگان بطو ریکه درآگهیهای قبلی تذکر داده‌شده موکول بمرحله بعدی و فراغت متصدیان وکارکنان فنی از عملیات سایر نواحی شهر ومراجعه باین ناحیه است که طبعا مدت مدیدی طول خواهد کشید .

بموجب آئین‌نامه حق‌انشعاب کلیه مستغلات ومنازل باید دارای انشعاب مستقل باشند بخصوص اماکن عمومی مشروحه در زیر که بهیچوجه مجا باستفاده‌ازانشعاب خانه‌هاومستغلات مجاور نخواهند بود.

وزارتخانه‌ها ـ ادارات وبنگاههای دولتی وخصوصی ـ بیمارستانها ـ مدارس ـ کودکستانها ـ آموزشگاهها ـ کارخانه‌ها ـ حمامها ـ مهمانخانه‌ها ـ رستورانها ـ کافه قنادی‌ها ـ رستوران های‌سرپائی ـ ورزشگاهها ـ سینماها ـ آرایشگاهها ـ نانوائیها ـ یخچال‌ها ـ بستنی فروشیها ـ اتومبیل‌شوئیها ـ گاراژها ـ لباس‌شوئیها ـ اصطبل ها وامثال آنها .

سازمان آب تهران
۱ـ ۳

آ ـ ۲۶۵۹۶

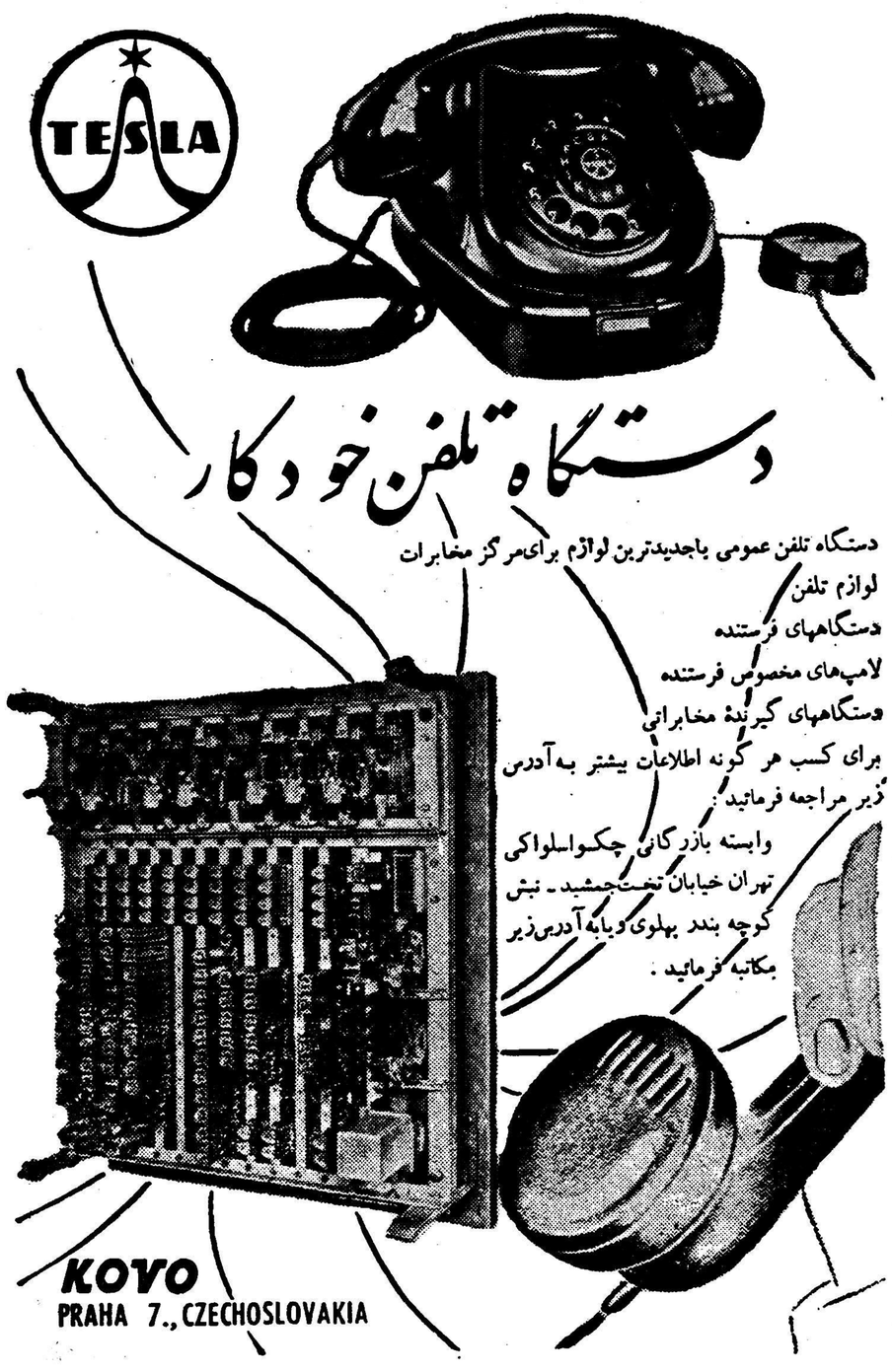

دستگاه تلفن خودکار

دستگاه تلفن عمومی باجدیدترین لوازم برای‌مرکز مخابرات
لوازم تلفن
دستگاههای فرستنده
لامپ‌های مخصوص فرستنده
دستگاههای گیرندهٔ مخابراتی
برای کسب هر گونه اطلاعات بیشتر به‌آدرس زیر مراجعه فرمائید :
وابسته بازرگانی چکوسلواکی
تهران خیابان تخت‌جمشید ـ نبش کوچه بندر بهلوی ویابه‌آدرس‌زیر مکاتبه فرمائید .

KOVO
PRAHA 7., CZECHOSLOVAKIA

آ ـ ۲۶۸۸۰

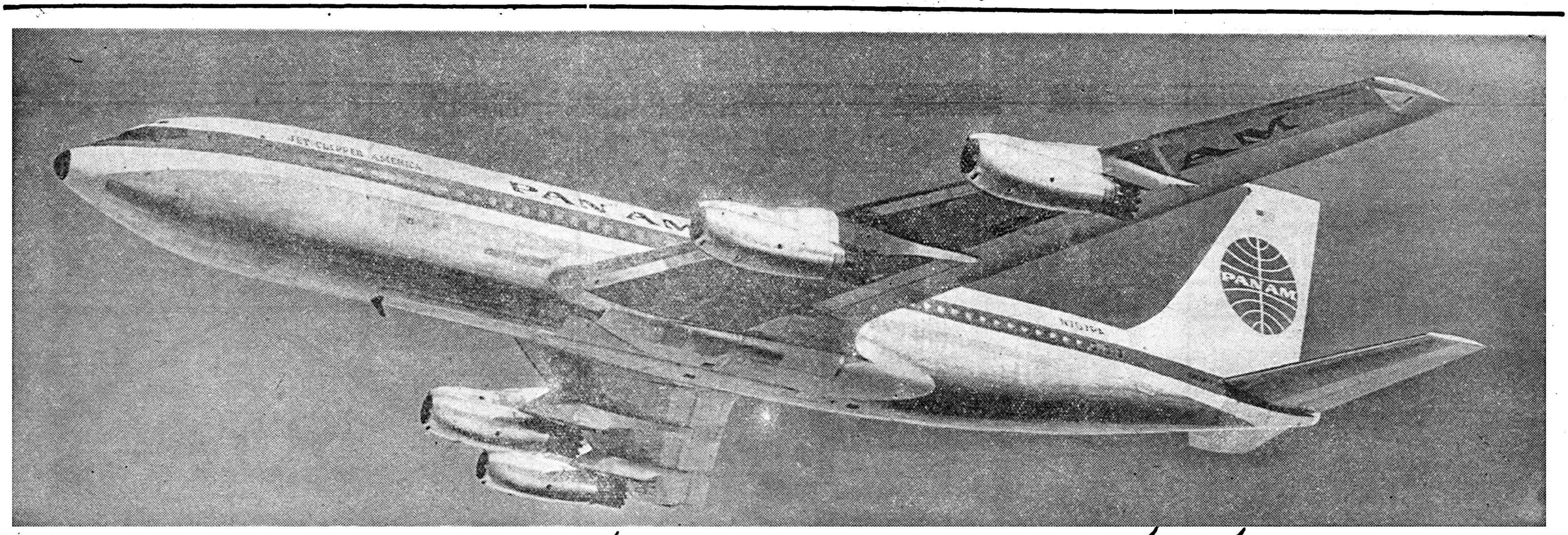

امروز پان آمریکن سرویس جت روزانه بامریکارا افتتاح مینماید

کلیپر * جت های پان آمریکن سریعترین هواپیما های مسافربری اقیانوس پیما هستند و نسبت به هواپیما های توربینی پروانه دار پیشرفت نمایانی دارند یعنی جت حقیقی میباشند

چهارموتور عظیم‌جت‌باسرعت ۹۹۰ کیلومتر درساعت آسایش جی‌ارتعاش وآرامش عجیبی به‌مسافرت شما میدهند . طول مسافت‌اولین پرواز برادران رایت فقط ۳٦ متر بود وحال آنکه طول بدنه کلیپر جت بیش‌ازآن یعنی ٤٤ متر میباشد. کلیپرجت‌مابین ۷۵۰۰ و ۱۲۰۰۰ متراز‌تفاع یعنی‌خیلی‌بالاتر ازمحیط اغتشاشات جوی پرواز میکند.وشعاع دیدآن ۴۳۰ کیلومتر است . اضافه قیمت به‌کمترین نرخ تعلق‌نمیگیرد وبا بهترین و سریعترین سرویس اقیانوس پیما که دارای درجهٔ صرفه‌جوئی نیزمیباشد مسافرت خواهیدنمود وبزودی‌سرویس های جت به‌آمریکای جنوبی وازروی اقیانوس کبیر بدوردنیا دراختیار شماخواهد بود .

ازهمین الان میتوانید جا تهیه کنید به‌آژانس مسافرتی خود ویا به پان‌آمریکن که ۸۰۰ شعبه برای خدمت‌بشما درهمه‌جای دنیا برقرار نموده مراجعه فرمائید.

نخستین شرکت هوائی جهان که ازاقیانوس اطلس پرواز نموده شما را بدون اضافه قیمت از کمترین نرخ بیك مسافرت شگفت‌انگیز دعوت مینماید

پرواز روزانه	
حرکت	ورود
پاریس ٦ بعد از ظهر	نیویورك ۹ر۲۵ بعد ازظهر همانروز

طول مدت پرواز از اروپا به آمریکا

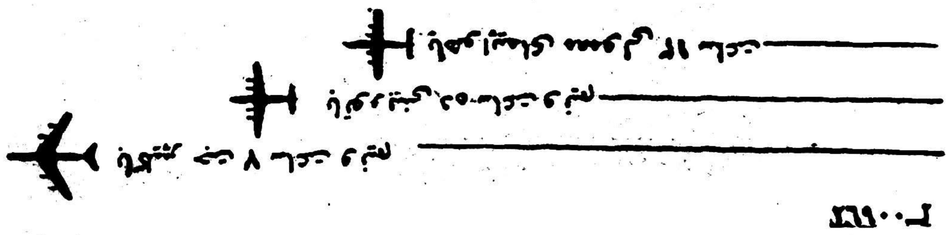

آ ـ ۲۶۹۰۰

PAN AMERICAN

تهران چهارراه کالج
خیابان حافظ تلفن ۶۵۹۹۱

مجرب‌ترین شرکت هواپیمائی جهان

* بشرط تائید دولتهای مربوطه
* تام ثبت شده

تبریك رئیس جمهوری هند به شاهنشاه

بمناسبت روز تولد اعلیحضرت پادشاه ایران پیام تبریکی از جانب دکتر راچندرا پراساد رئیس جمهوری هند بتهران مخابره شده است که متن آن بدینقرار است .

« بمناسبت تصادف با میلاد مسعود اعلیحضرت همایونی دولت و مردم هند با من همراه هستند که صمیمانه تبریکات خود را بآن اعلیحضرت تقدیم دارند و بهترین ادعیه خودرا برای سلامتی شخص اعلیحضرت و صلح و آسایش مردم ایران معروض دارند .»

جشن های میلاد شاهنشاه

در شهرداری عباس آباد

دیروز بمناسبت روز تولدشاهنشاه مجلس جشن و سروری در شهرداری عباس آباد برپا بود دراین جشن چند تن از کارشناسان خارجی نیز حضور داشتند .

خبرنگارما وقتی جریان حضور ارجیان را از شهردار عباس آباد پرسید جواب شنید که چون‌منازل این آقایان در حوزهٔ شهرداری‌واقع است خواسته‌اند با حضور خود هماهنگی خودشان را با مردم محل نشان بدهند .

درجمعیت خوئینی‌های‌زنجان

دیروز در محل جمعیت خوئینی‌های زنجان واقع در بازارچه‌مروی‌بمناسبت روز چهارم آبان جشن مفصلی بر پا بود . در داخل محوطه جمعیت‌گروهی از نوازندگان محلی مشغول نواختن آهنك های موسیقی بودند واز یك کیلومتر مانده به‌مدخل محوطه‌جمعیت کف خیابان و کوچه هارا مفروش کرده بودند .

دراین جلسه آقایان پیامی مدیر روزنامه پیام وخالقی نماینده‌اصناف مطالبی درباره اهمیت روز چهارم‌آبان وخدمات شاهنشاه بیان‌کردند. سپس آقای سنائی چکامه‌ای بمناسبت‌تولد شاهنشاه قرائت نمود .

درپایان‌آقای مهدی اسکندری رشته سخن را در دست‌گرفته وضمن‌صحبت در باره نقش رهبری شاهنشاه از تحولاتی‌که در اجتماع صورت‌گرفته است اظهار امیدواری و خرسندی نمود . همچنین اهمیت تصمیم‌برادران ذوالفقاری درباره تقسیم املاك خود وراهنمائی های مطبوعات را ستوده و شمه‌ای از فداکاریهای مدیر این روزنامه در اجرای منویات‌شاهنشاه را بیان نمود .

در نازی‌آباد

از ظهر دیروز مجلس جشنی بمناسبت میلاد شاهنشاه درنازی‌آباد خیابان آرامگاه ازطرف اهالی جنوب منعقدگردیده وازطرف آقای مهندس آذرهوش نماینده حزب ملیون‌ورئیس انجمن محلی ازمدعوین‌پذیرائی‌شد .

حزب مردم

همچنین در محل کمیته بخش نازی‌آباد حزب مردم‌جشن وسخنرانی از طرف مسئولین کمیته محلی‌ترتیب داده شده بود که جمع کثیری از بانوان وآقایان اعضای حزب مردم محل حضور داشتند .

ابتدا از طرف آقای اخباری عضو کمیته محلی سخنرانی شد وسپس آقای علم دبیر کل حزب مردم به اختصار سخن رانده واز زحمات‌و فعالیت مسئولین کمیته قدر دانی نمود . آنگاه آقای رسول پرویزی سخنرانی جالبی در باره علل منطقی شرکت وسیع مردم در جشن چهارم آبان ایراد کرد .

وزیر دفاع آمریکا
درراس یك هیئت نظامی بتهران آمد

ساعت یازده و بیست دقیقه صبح امروز ژنرال «نیل ماکلروی» وزیر دفاع ایالت متحدهٔ آمریکا باتفاق ۹ نفر از همراهان که عبارتند از بانو ماکلروی ، دوشیزه ماکلروی دختر آقای وزیر دفاع، دریا سالار جیمز- س- راسل معاون عملیات دریائی نیروی دریائی آمریکا باتفاق بانو ، آقای الیورم-گیل مشاور وزیردفاع باتفاق بانو - سرتیپ س- آراندال مشاور نظامی وزیر دفاع، سرهنك سیسیل - ب-کالینز از نیروی‌دریائی وبانو ورا -و- آبوت منشی وزیر دفاع وارد فرودگاه مهرآباد گردیدند ومورد استقبال تیمسار سپهبد وثوق وزیر جنك و اعضای عالیرتبه‌سفارت کبرای آمریکا و افسران عالیرتبه مستشاری آمریکا و امراء وافسران ارشد ارتش قرار گرفتند . سپس ژنرال ماکلروی با همراهان عازم‌کاخ سلطنتی شد و دفتر یاد بودمخصوص شاهنشاه را امضاء کرد . وی‌سپس بباشگاه افسران آمد و ناهار را با سفیر کبیر آمریکا بطور خصوصی صرف کرد .

بعد از ظهر امروز ژنرال ماکلروی وهمراهان از قصر گلستان و موزه ایران باستان بازدید بعمل‌آوردند و امشب در ساعت ۸ درمجلس ضیافتی که ازطرف تیمسار سپهبدوثوق‌وزیر جنك بشام بافتخار وزیر دفاع‌آمریکا وهمراهان ترتیب داده است شرکت خواهند نمود .

بقرار اطلاع فردا ژنرال ماك الروی تا ساعت ده و نیم صبح از کلیه ادارات مستشاری و از امور جاری مستشاران نظامی آمریکا در ایران بازدید و ضمنا در کمیسیونهائی که گفته میشود بمنظور بررسی نحوهٔ کمکهای نظامی آمریکا بایران‌تشکیل میشود شرکت خواهدکرد .

بقرار اطلاع ممکن است بمسئله افزایش کمکهای نظامی آمریکا بایران توجه شده و تصمیماتی در این زمینه اتخاذ شود .

ژنرال مکلروی باآقای‌نخست وزیر وزیر امور خارجه، وزیر جنك،رئیس ستاد بزرك ارتشتاران ، وزیردربار شاهنشاهی ملاقات و مذاکره بعمل خواهدآورد و افتخار خواهد داشت که ناهار را فردا درحضوراعلیحضرت همایونی صرف بنماید . بعد ازظهر فردا ژنرال مکلروی در مهمانی عصرانه‌ای که‌مستشاری نظامی‌آمریکائی ترتیب میدهد شرکت نموده و در ساعت ٦ صبح پس فردا تهران را ترك خواهد کرد .

طرز خرید برنج در شمال

خبرنگار ما از رشت ظهر امروز تلفنی اطلاع داد که بدعوت تیمسار نویسی معاون وزارت گمرکات و انحصارات درساعت یازده امروز یك جلسه مصاحبه مطبوعاتی درمحل اداره دخانیات رشت تشکیل گردید. دراین جلسه تیمسار نویسی پیرامون نحوه خرید برنج ونوع احتیاجات وزارت گمرکات وانحصارات‌مطالبی باینشرح اظهار داشت .

وزارت گمرکات وانحصارات‌برای تامین برنج مورد لزوم خود از فردا بوسیله مامورین خوددر مناطق‌فومن شفت ،خمام ،)دروازه رشت شروع بخرید مینماید .

میزان برنج مورد احتیاج‌وزارت انحصارات وگمرکات ۱۵۰۰ تن‌چمپا ٦۰۰ تن صدری درجه ۲و ۵ تا٦ هزار تن صدری درجه ۳ میباشد .

تیمسار نویسی افزود بااینکه هم اکنون برنج چمپا هرکیلو۷ریال خریداری میشود معهذا وزارت‌گمرکات وانحصارات از نظر کمك بزارعین هرکیلو برنج چمپا را ۷ریال‌ونیم خریداری میکند بشرط‌اینکه‌بیش از ۱۲درصد خرده نداشته باشد ودرجه رطوبت آن از ۱٦درجه بیشتر نباشد ضمنا از نظر کمك بیشتر بزارعین کلیه برنج مورد احتیاج از دست‌خود زارعین وبدون‌واسطه «دلال»خریداری میگردد .

برای فروش مازاد برنج به کشورهای خارجی نیز ترتیبی داده شده که وزارت انحصارات فقط نظارت داشته باشد باینترتیب که مقدار ونوع وقیمت مازاد برنج بوسیله اطاق بازرگانی ،ملاکین و آقای استاندار تعیین وبوزارت گمرکات وانحصارات پیشنهاد خواهد شد ووزارت گمرکات وانحصارات در امر فروش بخصوص جنس ونوع برنج نظارت خواهد کرد .

کرنو متر عظیم در میدان امجدیه

بمناسبت روز چهارم آبان آقای محمود جواهری نماینده ساعت‌امگا ، یك دستگاه ساعت کرنومتر چهار درچهار را بسازمان ورزشی‌ایران اهداء وآنرا درضلع شمالی زمین فوتبال امجدیه نصب نمود .این دستگاه قادراست‌که‌در مسابقات فوتبال متناوبا چهل‌وپنج دقیقه هافتایم را وقت دهد .

آقای محمود جواهری به‌انجمن تربیت بدنی وعده داده است که‌در آینده میادین ورزش کشور را ازلحاظ کورونومتر تکمیل خواهد کرد .

دختر بچه‌ای پیدا شد

صبح امروز دختر بچه‌ای‌که درحدود چهارسال دارد بوسیله مامورین کلانتری ۹در خیابان بوذرجمهری پیداشده وبکلانتری منتقل گردید .

این دختر بچه قادر به‌صحبت کردن نیست ومانتوی قرمز وچادر نمازسفید گلدار بسر دارد بدستور آقای سرهنك پرتو رئیس کلانتری موضوع بکلیه کلانتری‌ها اطلاع داده‌شد تادرصورت مراجعه والدین طفل بکلانتری ۹راهنمائی شوند .

از صبح روز چهارشنبه فیلم (گل بغداد)
در سینما هما

شاهنشاه‌خطاب بروزنامه‌نگاران

بقیه از صفحه اول

انقلابی شده است .از همان موقع من همواره از این اصل کلی دفاع کرده‌ام که برای عموم افراد داشتن حداقل معینی از نظر بهداشت . فرهنگ .غذا .مسکن .لباس لازم‌است. بحث عدالت اجتماعی از آن پس دنبال شد وهروقت موقعیت اجازه میداد درین باره اقدامات مقتضی صورت میگرفت .بالاخره در۱۳۲۹ من شروع بتقسیم املاك سلطنتی کردم .دراواخر ۱۳۳۱ یااوائل ۱۳۳۲ این اقدام بوسیله حکومت وقت موقوف شد .ولی بعد از آن دوباره باسرعت بیشتری ادامه یافت علاوه براین درمورد املاك خالصه نیز شروع باقدام شد .والساعه اکیپ‌های نقشه‌برداری ما مشغول تهیه نقشه‌های تمام مملکت هستند. راجع باملاك بزرگ تصمیم به محدودیت گرفته شده .البته منظور از محدودیت سلب مالکیت نیست . بلکه مقصود آنست که مالکین بزرگ فقط آنقدر ملك داشته باشند که متناسب باشد .درتامین عدالت اجتماعی از طرق دیگر نیز باید اقدام شود .مثلا گرفتن مالیات‌حقه اگر مالیات درست گرفته شود این خود یکی از بزرگترین قدمهای تامین عدالت اجتماعی است .

هرکسی که درآمدی داردباید قسمتی از آن رابدولت بپردازدکه صرف فرهنگ وبهداشت ودفاع‌شود. این خود عدالت اجتماعی است . درمقابل بخشودگیهای مالیاتی نیز که اکنون شامل ٤۸ هزار ریال عوائد میشود نمونه‌این عدالت‌اجتماعی است .زیرااین حداقل لازم برای تامین زندگی است بااجرای‌نقشه‌های وسیعی که اکنون از لحاظ خانه سازی‌وفروش آن‌باقساط‌طویل‌المدت بمردم .دردست اقدام است .بخواست خداوند قدمهای وسیعتری دراین راه‌برداشته میشود.البته‌خیلی کارهای دیگر هست که انجام شده یابعد ازاین انجام خواهد شد .ولی‌درباره این دولایحه میخواهم تذکر دهم‌که حتی قبل از اینکه دولت این دو لایحه رابمجلس داده باشد اگروضع خودمان راباخیلی از ممالك دنیا مقایسه میکردیم میدیدیم که به مراتب از آنها بهتر بوده است . این از غرور ملی وعرق وطن‌پرستی نیست که من این حرفرا میگویم. بلکه از اطلاعات دقیقی است که از وضع مملکت خودم واز خارج دارم .ولی من بهمین اندازه قناعت نمی‌کنم که ایران کشوری مترقی باشد .بلکه من میخواهم کشورم کشوری نمونه باشد .زیرا خداوند بماهمه چیز داده است .نه فقط ثروتهای زیر زمینی وروی زمینی فراوان نصیب ماکرده بلکه اصولا ملت ایران را خوب خلق فرموده است ایرانی باطنا خوب .وطن‌پرست باهوش .وشریف است .ونفع و صلاح واقعی خودرا خوب تشخیص میدهد .البته مادورانهای فتور و انحطاط هم داشته‌ایم .ولی برای ملتی که سه هزار سال تاریخ مدون دارد .این چنین دورانهای محدود ،فتور قابل گذشت‌است .

خیلی امپراتوریها بوده‌اند که درین فاصله اصولا از میان رفته‌اند . همانطور که گفتم اصولا ایرانی شرافتمند وپاك نژاد است واکثریت قریب باتفاق مردم این کشور قانع ووطن پرستند .یکبار دیگر تذکر میدهم که من قانع بدانچه شده نیستم .من میخواهم ایران مملکت نمونه‌ای باشد .

نمونه عدالت .دادگستری و اجتماعی ونمونه ترقیات باشد . البته همه اینها بستگی بمقدورات کشوری وملی وجمعیت ما دارد .

ازلحاظ‌طرز حکومت‌باید گفت که مادرایران حداکثر آزادی رابرای ملت‌قائل میشویم بغیر ازیك‌آزادی. یعنی آزادی درخیانت بمملکت . بجزاین هرنوع آزادی -برای‌مردم تامین است .خوتان قضاوت کنید که آزادیهائی که اکنون‌درایران هست .درچند مملکت دنیاوجود دارد .ما توانسته ایم درایران هم نظم وانضباط وثبات وهم حداکثر آزادیها راباهم جمع وتامین کنیم ودراین دنیای امروزه کارآسانی نیست .

خودتان می‌بینید که دربسیاری ازنقاط جهان چه میگذرد .خیلی ها قادر بهضم آزادی نیستند .ولی مابالعکس روز بروز این آزادی‌را تقویت میکنیم .چون ساز مان مملکتی‌ما سازمانی‌سالم‌وریشه دار است که میتوانداجازه این کار را بخود بدهد .ماامروز اساس‌آزادی را تقویت میکنیم .واین تقویت‌در آتیه .خود نتیجه خودش راخواهد داد .

جرایدما روز بروز بهتر و وظیفه شناس تر میشوند .تشکیلات‌صحیح ترپیدا میکنند وبیشتر وظیفه خود رادرهدایت افکار انجام میدهند ازطرف دیگرتشکیل احزاب‌سیاسی بدین آزادیهای اجتماعی کمك‌می کند .

باید متوجه بود که دراین جا پای فکر ومرام درمیان است نه‌پای اشخاص .اصل اینست که‌مرام معینی توسط کسانی که بدان معتقدند پذیرفته شود . چه فرق میکند که مدافع این مرام کیست عمله وکارگر عادی است یاوزیر سابق ووزیر فعلی اصل اعتقادبه مرام‌است .

شخص ممکن است هرلحظه از میان برود ولی فکر مرام ازمیان نمیرود آنهاکه ایراد میگیرندکه فلان‌حزب ازبالاتحمیل شده باید فکر کنند که روسای حزبی دویا سه‌یا پنج نفر بیش نیستند .

اگرده هاهزار نفر درفلان حزب شرکت کنند می توانند با استفاده از حق رای خود وضع‌اداره حزب راتغییر دهند این حرفها و ایرادها را جز عیبجوئی بی‌اساس بچیز دیگر حمل نمیتوان کرد .

مردم ما بابسط فرهنگ .باجرائد آزاد .بااحزاب سیاسی روز بروز بیشتر آماده درك مفهوم واقعی‌کلمه آزادی میشوند .این دولایحه که‌از آن گفتگو شد برای تکمیل همین آزادی است که من در نظر دارم یعنی برای‌اینست که ایران تاسر حد امکان مملکتی نمونه وبی عیب ونقص باشد .

مابدین هدف بخواست خداوند خواهیم رسید .چون این مطلبی‌است که‌هم من میخواهم و هم ملت من میخواهد .ویقین دارم شما نیز که منعکس کننده افکار مردم هستید . درین راه همیشه همکاری وهمفکری نزدیك خواهید داشت از طرف مطبوعات باید این قبیل لوایح و اقدامات کاملا نظارت شود .ممکن است دولت از بعضی مطالب اطلاع نداشته باشدواین‌وظیفه ملی شماست که راهنمائی وهدایت کنید و اطلاعات کافی بمسئولین اموربدهید. این بود مختصری از دلائلی که لازم بود درباره این لوایح گفته شود .البته دلائل خیلی بیشتر است.

آقای فری‌پور مدیر صدای‌مردم درباره قرارداد دفاعی ایران و امریکا ودرباره عدم متعادل بودن صادرات و واردات از شاهنشاه تقاضای توضیحاتی کرد .شاهنشاه درپاسخ سئوال اول فرمودند :

چنانکه اطلاع دارید درکنفرانس لندن اعلامیه‌ای درین باب صادر شده ومذاکرات دنبال میشود و عنقریب نتیجه این مذاکرات باطلاع عموم خواهد رسید .ودر پاسخ‌سئوال دوم فرمودند .

شما دراین مصاحبه صادرات‌نفت را به حساب نیاورده‌اید . والا این واردات ازکجا تامین میشود ؟بدیهی است مااین فکررا دنبال میکنیم که باتامین کارخانه ها واستخراج معادن کاری کنیم که‌حتی‌المقدور وسائل مورد احتیاج اجتماع ما در داخل کشور تهیه شود . ولی درعین حال دولت باید برای مخارج خود ارزهائی راکه بدست می آورد بفروش‌برساند وضمنا مراقب آن باشد که هزینه زندگی عمومی بالانرود . این بود که مادنبال فکر تجارت آزاد رفتیم اگر محدودیت های وارداتی قائل شویم ممکن است قیمت اجناس و هزینه زندگی مرتبا بالا برود . بااین وجود . دولت باید فرض کندکه مثلا فردا از بابت نفت عوائدی‌ندارد. البته این فرضیه ای غیر عملی است که بگوئیم فردا همه چاه ها خشك شود . ولی وظیفه ماست که چنین فرض محالی را بکنیم . ودر همان زمینه اقدام کنیم . باید هرچه‌زودتر صنعتی شویم بخصوص برای ازدیاد صادرات کوشش نمائیم . باید کشاورزی ما طبق آخرین اسلوب دنیای کنونی انجام گیرد . چراوضع صادرات ما بد است ؟ برای اینکه غالبا جنس خوب نیست ومقدار کم و گران‌است،چراگران‌است؟برای‌اینکه حاصل کاریك کشاورز یك تخم‌ده تخم بیشتر نیست . درصورتی که با وسائل مدرن یك تخم پنجاه تخم بدست میتوان آورد . ودر نتیجه‌می توان جنس را ارزانتر فروخت . گذشته از گرانی کالاهای ما در بسته‌بندی آنها نیز دقت کافی نمی شود . امیدوارم با تکمیل راههائی که دردست ساختمان است .وبنادر ایران که کم‌کم ساخته وآماده می شود وبادقت در استانداردیزه کردن کالا و صادرات بیشتر وایجاد کارخانه‌های داخلی واردات کمتر شود .با اینهمه فراموش نکنید که ما از تجارت آزاد نتیجه مفید می‌گیریم .بخصوص ازین نظر که طبق گزارشهای واصله قیمت زندگی بهمین جهت در بعضی از موارد پائین تررفته است .

آقای صفی‌پور مدیر مجله امید ایران بعرض رسانید پروژه های عمرانی ولوایح دولت نوید میدهد که حداقل سه چهار سال دیگر کار در کشور فراوان میشود آیا شاهنشاه برای بیکارانی که‌درحال حاضر محلی برای اشتغالشان‌نیست تصمیمی اتخاذ میفرمایند ؟ وبعد توضیح داد که منظور در درجه‌اول کسانی است که تحصیلاتشان را تمام کرده اند و میخواهند وارد کارهای دولتی واجتماعی شوند . شاهنشاه فرمودند .

اقداماتی که اخیرا شده منحصر بهمین دو لایحه‌ای که از آن‌صحبت شد نیست .از زمره اقدامات مهم دیگر یکی ایجاد سازمان‌بازرسی شاهنشاهی است که بهمین شکایات وشکایات دیگر رسیدگی میکند. ودیگری تصمیم بانك عمران بکمك مالی بکسانی است که تحصیلشان تمام شده وقصد کار شخصی‌دارند. راجع به آنهائی که بنظام وظیفه نرفته ومشمول نمیشوند مسلمادر حدود وضع آنها کارهائی برایشان پیدا میشود ولی حالا که صحبت‌به تحصیلات دانش آموزان کشیده باید این حقیقت را تذکر دهم که متاسفانه سطح فرهنك و معلومات محصلین‌ما خیلی ناقص است .ودر امتحاناتی که میشود خوب روشن است که‌درجه اطلاعات این‌محصلین چقدر پائین است .گمان نمیکنم وظیفه دولت این باشد که مدارس ودانشگاهها را بصورت ماشینی برای تحویل دادن دیپلمه ودکتر درآورد .

آنچه ضرورت بیشتر دارد وجود آموزشگاههای حرفه‌ایست .

لازم نیست همه کس دکتر و مهندس ودیپلمه باشد .اگر بنا شود همه تیتر دکتری داشته باشند تکلیف اداره مملکت چه میشود ؟ کشور نجار و آهنگر وسیمکش و غیره نیز میخواهد اگر بمدارس حرفه‌ای چنانکه شروع کرده‌ایم توجه کامل بشود وانشاءالله در آتیه بیش از پیش خواهد شد . این خطر رفع میشود .

آقای دکتر عسگری مدیر روزنامه خوشه از طرف کلیه جوانان کشور از توجه فوق‌العاده شاهنشاه و... اوامری‌که اخیرا برای کمك مالی بفارغ‌التحصیلان مورد استحقاق به بانك عمران صادر فرموده‌انداظهار سپاسگزاری کرد وسپس اظهار داشت .

همانطور که برای کار های حرفه‌ای احتیاج بتربیت افراد هست بانقشه های وسیعی که تحت هدایت شاهنشاه برای‌آینده کشور طرح شده در آتیه احتیاج بیشتری بکار های بالاتر از حدود عادی خواهدبود.وطبعا تعداددا‌وطلبان ورود بدانشگاه زیاد تر خواهد شد .

وطبعا دانشگاههای کنونی تهران و شهرستانها کفایت این عده رانخواهد کرد .شنیده شده که‌ازطرف دربار شاهنشاهی اقداماتی برای تاسیس دانشگاه تازه‌ای با کمك موسسات ملی امریکا صورت گرفته است .آیا شاهنشاه دراین باره توضیحاتی خواهند فرمود .؟

شاهنشاه فرمودند .مدتهاست که ماخودمان در همین فکر بوده‌و هستیم .همین امروز پیش از دیدن آقایان من هیئتی را از طرف‌موسسه معروف روکفلر نزد خود پذیرفتم ودراطراف همین موضوع صحبت کردیم درنتیجه مطالعاتی که این عده کرده‌اند امیدواری داریم که شاید از طرف این موسسه کمکی دراین باره بشود .منتها چه‌دیگران کمك بکنند وچه نکنند ما باید راه خودرا دنبال کنیم .اما خیال نکنید تاسیس یك دانشگاه تازه کار خیلی آسانی است ویك شبه میتوان این کاررا کرد .

میدانید دانشگاه تهران ازلحاظ تاسیسات خود چقدر میارزد ؟شاید ده میلیارد ریال .در این دانشگاه امروزه ده هزار نفر درس میخوانند ولی خودتان میدانید که برای حصول این نتیجه چه زحماتی در تربیت استادان ودانشیاران کشیده شده وچند سال صرف وقت شده است .

آقای پوروالی مدیر روزنامه‌بامشاد پرسیدند .نظر اعلیحضرت همایون شاهنشاه درباره تغییرات وتحولاتی که‌در آسیا از مدیترانه تااقیانوس کبیر روی داده چیست ؟

شاهنشاه فرمودند .درباره مطالب مربوط به سایر کشورها من نه میل دارم ونه مقتضی است که اظهار نظر کنم .فقط امیدوارم که سایر ملل همیشه بتواند راهی راکه صلاح و نجات واقعی ایشان در آن است پیدا کنند . ولی آنچه در میان این ممالك بخود ما مربوط میشود تامین عظمت ایران ومقامی است که شایسته گذشته و تمدن و تاریخ این کشور است . همانطور که گفتم مادر میان همه طوفانهائی که دنیا را فرا گرفته میتوانیم محکم و مطمئن وبا امید بآینده اصلاحاتی راکه لازم است انجام دهیم . بی‌آنکه احتیاجی به هیاهو یا هرج ومرج یا سلب‌آزادی افراد داشته باشیم . ما دوره مرض و بحران را طی کردیم وخوشبختانه این مرحله را در پشت سر گذاشتیم دو سه سالی را هم که دوره نقاهت این بیماری بود گذراندیم و حالا بدوران سلامت رسیده‌ایم و باید روز بروز تندرست‌تر و قوی‌ترشویم. چنانکه گفتم چون مملکت ماکشوری پر ثروت و دارای مردمی بااستعداد است و چون اساس کار این‌مملکت اکنون برپایه صحیحی گذاشته شده. ما کاملا امکان آنرا داریم که بصورت مملکت نمونه‌ای در آئیم . البته وظیفه من نیست که بین وضع خودمان و افق روشنی که دربرابر خویش‌داریم باوضع‌سایرین مقایسه کنم. فقط میتوانم بگویم سرموفقیت مااین است که‌توانسته‌ایم نظم و دیسپلین و انضباط را باآزادی منهای خیانت توام کنیم .

سپس شاهنشاه با لحن محکم و امیدبخشی فرمودند :

من ده سال وقت لازم دارم که مملکت خودرا تبدیل به یك‌مملکت نمونه کنم . غالب شما جوانید .و امیدوارم این ده سال را همه ما زنده خواهیم بود و خواهیم دیدکه در پایان این مدت ما کجاهستیم‌و بچه مرحله رسیده‌ایم . ولی‌ما برای این‌کار احتیاج به جنجال و تظاهر نداریم . سر واقعی پیشرفت و موفقیت ما این است که رژیم ما رژیمی طبیعی است که ملت آنرا با راحتی می‌پذیرد. زیرابدان‌تحمیل نشده است .

واین رژیم میتواند خیلی عمیقتر و بهتر وسریعتر اصلاحاتی راکه مطابق با پیشرفت زمان وسیر تمدن جهانی است انجام دهد .

مانه مجبوریم باعجله وشتابزدگی وبدون مطالعه وحساب برای حفظ خودمان دست بکار های حادی‌بزنیم ونه دست وبال ما درمسائل داخلی یا خارجی بسته است . که نتوانیم آنچه را بصلاح خود می بینیم عملی کنیم . قطعا آنطور که بایدنمیدانید که سال گذشته من برای تامین منافع بیسابقه‌ای از لحاظ عواید نفتی کشور خودمان در مقابل چه خطراتی ایستادگی کردم تا باصل ۷۵ در صد منافع برای ایران رسیدم این کاررا کردم‌برای اینکه بااطمینان باستحکام وضع کشور میتوانستم بکنم . ولی بعضی کارها است که زودتر از موقع معینی انجام نمیتوان داد. مثلاموضوع‌محدودیت‌املاك‌من‌این کاررا خودم شروع کردم وطبعا میل دارم هرچه زودتر انجام وتکمیل‌شود ولی میدانم که‌تا قبل از نقشه برداری دقیق وکامل این امر در همه جا عملی نیست . منتها ما وضع ورژیم سالمی داریم که‌در پرتو آن همه اصلاحات انجام‌خواهد گرفت‌واحتیاج نداریم که برای تظاهر دست به کارهائی بزنیم که نتیجه آنها نا معلوم است .

آقای مهندس راسخ‌مدیر روزنامه تلخو شیرین درباره سفر آینده شاهنشاه بایتالیا سؤال کردند .و شاهنشاه فرمودند که‌این سفر به زودی عملی خواهد شد . سپس آقای مهندس راسخ درباره امکان تاسیس‌یك دانشگاه‌ملی نظرشاهنشاه را جویا شدند وشاهنشاه فرمودند:

فکر ایجاد یك دانشگاه ملی فکر واقدام بسیار درخشانی است .به شرط اینکه زیر نظر دولت نباشد. واگر چنین اقدامی بشود بسیارمفید وبصلاح کشور خواهد بود .

آقای شاهرخ سردبیر روزنامه پست‌تهران بعرض رسانید که تشکیل کنفرانس های مطبوعاتی در پیشگاه شاهنشاه ونیز تاسیس سازمان بازرسی شاهنشاهی در همه جا مخصوصا در شهرستانها اثر بسیار بخشیده است .

آنچه در این چند روزه استنباط شده این است که آنهائی که شکایاتی دارند ومیتوانند از راه سازمان بازرسی شاهنشاهی این شکایات را مستقیما بشرفعرض ملوکانه برسانند .میخواهند بدانند چگونه تامین خواهند داشت .

مثلا بفرض آنکه رعیتی از ژاندارمری شکایت کرد چگونه مطمئن شود که از ناحیه طرف‌مورد شکایت درمعرض فشار قرارنخواهد گرفت ؟

شاهنشاه فرمودند.مابمحض اینکه شکایاتی برسد دستور رسیدگی میدهیم .و مقرر داشته‌ایم که این رسیدگی بسرعت هرچه تمامتر انجام گیرد اگر شاکی حق داشته باشد .در صورت امکان‌فی‌المجلس احقاق حق خواهد کرد .

سپس بترتیب آقایان رزم‌آرا مدیر روزنامه مرد مبارز - انوشیروانی مدیر روزنامه سحر - مولائی مدیر روزنامه شهرضا - جناب زاده مدیر روزنامه نغمه دنیا سئوالاتی کردند که شاهنشاه پاسخ فرمودند :

شاهنشاه‌در پایان‌مصاحبه‌مطبوعاتی فرمودند.

ما قوانین لازمه را بصلاح کشور وضع میکنیم . توقع من از شما این است که در اجرای این قوانین نظارت کنید . من خودم دستور برسیدگی دقیق و سریع بشکایات داده‌ام . ولی باید شما نیز ذهن مردم را روشن و راهنمائی کنید . لازم است هر روز این نکته رابرای مردم تکرار نمائید که اگر خدای نخواسته مامورینی هستند که رشوه میگیرند تا هنوز تکلیف این‌مامورین روشن نشده مردم از رشوه دادن‌به آنها خودداری کنند. آن کسی که رشوه میدهد باندازه آنکه میگیرد مقصر است .

البته ممکن است بگویند مردم رشوه میدهند تا کارشان بگذرد. ولی بهمه بگوئید که ازاین رشوه دادن خودداری کنند. اگر کارشان اشکال پیدا کرد مراجعه کنند. بهمان اندازه که رشوه گرفتن بد است رشوه دادن نیز مذموم است بخصوص آنکه بسیاری از مامورین صحیح‌العمل‌از همین راه با اغوای رشوه دهندگان آلوده میشوند . مردم‌باید خود باصلاح‌وضع‌اجتماعی کمك کنند و مطبوعات نیز باید مراقب باشند .

جلسه شرفیابی نمایندگان مطبوعات در ساعت یك وسه ربع بعداز ظهر خاتمه یافت .

نگرانی مقامات بازرگانی از کمی صادرات

یکی از مقامات رسمی تجاری میگوید: علل کمی صادرات را باید درایران جستجو کرد- عدم کنترل واردات- عدم بسته بندی- گرانی کالاهای صادراتی ومرغوبیت کالاهای کشورهای مختلف موجب تقلیل شدید صادرات ایران شده است

نکث صادرات مملکت در چندروز اخیر مورد توجه مقامات اقتصادی دولتی قرار گرفته وهمانطور که هفته گذشته نوشتیم گزارشی‌درباره کمی صادرات به آقای وزیر بازرگانی تسلیم شده‌است .

امروز یك مقام رسمی‌دولتی‌در این باره گفت :

برخلاف آنچه بعضی ها اظهار میدارند علل کم شدن صادرات‌در سالهای اخیر را فقط باید در ایران جستجو کرد .

بخصوص که مامورین وزارت خارجه نیز اغلب بعلل تخصیص در رشته سیاسی نمیتوانند آنطور که اداره صادرات میخواهد در علل کمی صادرات اگر هم آن علل در کشور های خریدار باشد مطالعه نمایند .

مقام مزبور گفت :

علت کم شدن صادرات ایران، اولا استاندارد نبودن وبسته‌بندی نشدن کالا های‌صادراتی است .

کشور هائی که کالا های مشابه ایران را صادر میکنند یا اغلب دارای بسته بندی بوده‌اند یا آنکه در چند ساله اخیر وسائل کار را فراهم نموده‌اند .

درایران باوجود آنکه درصادرات پنبه دقت فوق‌العاده میشود هنوز در بعضی عدلهای پنبه الیاف‌مختلفه پنبه‌وجود دارد .

مسئله دیگر آنست که بعضی کشورها مانند ترکیه ویونان که خشکبار صادر میکنند علاوه بر بسته‌بندی خوب از راه نزدیك نیز استفاده میکنند وکالای خود را در موقع‌مناسب به‌بازارهای‌امریکاو بخصوص اروپا میرسانند .

علت دیگر گرانی کالا های صادراتی ایران‌است .

خرمای ایران‌بابسته‌بندی نامناسب باهمان قیمتی به بازارهای عربی عرضه میشود که خرمای بسته‌بندی شده عراق و مراکش عرضه میگردد .

علت نهائی این جریانات نیز تقلیل کنترل واردات است .

از چند سال پیش تاکنون مرتبا موانع وارداتی از میان برداشته شده وفروشندگان الزامی بخرید کالا های ایران ندارند .

روی این اصل نباید تعجب کرد که واردات فروردین ۳۷ دو برابر و نیم فروردین سال ۳۱ باشد و فروردین ۳٦ بیشتر از فروردین سال ۳۵ .بنابراین چنانکه‌ملاحظه میشود تمام علل تقلیل صادرات را در ایران وبوسیله‌مامورین اقتصادی میتوان مورد مطالعه قرار داد و لزومی ندارد که به کشور های خریدار رجوع کرد .

سخنرانی درانجمن ایران وامریکا

خانم قمرناصر رئیس جمعیت هفده دی درانجمن ایران وآمریکا بیست‌و هشتم اکتبر (ششم آبان) ساعت‌شش بعدازظهر راجع به‌جمعیت هفده دی سخنرانی خواهد کرد .

خانم مزبور بجای آقای نخست‌وزیر سخنرانی می‌نماید .

موافقتنامه فرهنگی ایران وپاکستان

بقیه از صفحه اول

ماده اول

طرفین متعاهدین تشکیل‌موسسات فرهنگی رادرکشور یکدیگرتشویق و ترغیب خواهند نمود این قبیل موسسات فرهنگی تابع مقررات‌و قوانین تاسیس چنین موسسات وسیاست کلی کشوری خواهد بود که‌درآن تاسیس میشود مقصود از موسسات فرهنگی : مراکزتعلیماتی کتابخانه ها - موسسات علمی و تدریسی -موسسات مربوط به توسعه هنر ازقبیل نمایشگاه‌های هنری -مراکز وانجمن های‌هنری ومحل نمایش دادن ونگاهداری فیلم‌میباشد .

ماده دوم

طرفین متعاهدین چه از مجاری رسمی‌وچه من‌غیررسم‌مبادله استادان دانشگاهها ومعلمین سایرموسسات فرهنگی خودرا تشویق و ترغیب خواهند کرد .شرایط مباد لات مذکور دربالا ازطرف کمیسیون مختلطی که‌تشکیل آن در ماده چهار دهم این قرار داد تصریح گردیده تعیین خواهد شد .

ماده‌سوم

طرفین متعاهدین حتی‌الامکان در دانشگاهها‌وسایرموسسات تعلیمات عالیه خودکرسی‌زبان‌ملی یکدیگررا دائر خواهند ساخت .

ماده چهارم

هریك ازطرفین متعاهدین ورود دانشجو یان کشور دیگر رابه موسسات فرهنگی (مدارس - دانشکده‌ها ودانشگاهها) طبق مقررات جاریه کشور خودتسهیل خواهدکرد .

ماده‌پنجم

دولتین متعاهدین موافقت‌مینمایند که کمیسیون مختلطی‌از نمایندگان وزارتخانه های فرهنگی ودانشگاه های خودتشکیل دهند تا ارزش گواهینامه-دیپلم -دانشنامه‌صادره ازطرف مقامات صلاحیتدار طرفین راتعیین نمایند دولتین متعاهدین بفواصل معینی دراین باره تبادل نظر خواهند کرد .

ماده ششم

برای آنکه دانشجویان یکی از کشورهای متعاهدین بتوانند در موسسات فرهنگی کشور طرف‌به تحصیلات ادامه‌دهنددولتین‌متعاهدین موافقت دارند که بورسهائی برای فراگرفتن تعلیمات عالیه دررشته های علمی -فنی -ادبی و غیره‌در کشور خود بوجود آورند .

ماده هفتم

دولتین متعاهدین موافقت دارند که‌دربرنامه های‌تاریخی وجغرافیائی وادبی موسسات فرهنگی خود موادی بگنجانند که حتی‌المقدور اطلاعات جامعی را از طرز زندگی و فرهنگی دو کشور در دسترس دانشجویان بگذارند .

بقیه دارد

سه نفر درنتیجه تصادف بااتومبیل درگذشتند

صبح امروز جنازه مردی که‌درحدود ٤۵ سال‌داشت وبراثر تصادف بااتومبیل درگذشته بود بموجب اعلام ژاندارمری تهران دراداره پزشکی قانونی موردمعاینه قرار گرفت وجوازدفن صادر شد چون هویت این مرد معلوم نبود ضمن‌عکس‌برداری جنازه بسردخانه پزشکی قانونی منتقل شد تاپس‌از ٤۸ساعت‌بگورستان فرستاده شود .

• همچنین جنازه مرد ۲۳ ساله‌ای بنام محمدعلی‌گچ‌پز فرزند مهدی که‌درخیابان‌رزم‌آرا(شهرری)براثر تصادف بایك اتومبیل کرایه درگذشته بودموردمعاینه قرار گرفت .

سومین قربانی تصادفات وسائط نقلیه امروز شخصی بنام غلام‌فرزند عبدالکریم می‌باشد . متوفی در جاده حسن‌آباد قم دراثر تصادف‌بایك تانکرنفتسکش درگذشته‌بود .

هیت عامله کمیته ملی حقوق تطبیقی

چون دوره انتخاب هیئت عامله کمیته ملی حقوق تطبیقی که از چندی پیش بمنظور برقراری رابطه علمی با مجامع حقوق بین ـ المللی وتسهیل در مبادله واستفاده از اطلاعات قضائی کشورها ازطرف جمعی از استادان دانشکده حقوق تشکیل گردیده و بعضویت مجمع بین‌المللی علوم قضائی نیز پذیرفته شده‌است منقضی شده بود روز دوشنبه ۲۸مهر طبق دعوت قبلی که از طرف دبیر کل کمیته بعمل آمده بود اعضای کمیته در باشگاه دانشگاه تشکیل جلسه دادند وهیئت عامله سابق را مجددا و بشرح‌زیر انتخاب نمودند :

آقایان دکتر موسی عمید رئیس ـ دکتر حسن افشار دبیر کل کمیته ـ دکتر حسین پیرنیا خزانه‌دار ـ خسرو قرائی منشی.

مشت‌زنان ارمنستان بتهران میآیند

طبق تلگراف رسیده تیم بوکس ارمنستان شوروی برای انجام دو مسابقه با بکسورهای باشگاه تاج در نیمه اول آذر ماه بتهران خواهند آمد . اکنون باشگاه تاج در نظر دارد طبق مقررات با کسب اجازه از وزارت امور خارجه و انجمن تربیت بدنی و فدراسیون ترتیت مسابقه با این تیم را بدهد .

فرهنگی ـ ورزشی

شوهر دندان‌شکن!!

دیشب زنی بنام خدیجه فرزندیدالله در حالیکه چنددندان شکسته را در یك‌نعلبکی‌قرارداده‌بودبه‌کلانتری ۲۰ مراجعه واظهارداشت شوهرم اسمعیل فرزند رضا دندانهای مرا شکسته است.بدستور آقای ستوان بسطام پور افسرنگهبان اسمعیل به کلانتری جلب شد .وی در بازجوئی اظهارداشت وقتی‌دیشب‌بخانه‌برگشتم خدیجه برای آوردن آب ازآب‌انبار از پله‌ها پائین میرفت که ناگهان برزمین افتاد ودندانهایش شکست وچون بامن‌دشمنی‌دارد چنین‌شکایتی کرده‌است .پرونده‌امرپس‌ازتحقیقات محلی بدادسرا‌ارسال گردید وخدیجه در بیمارستان رازی بستری شد .

★★★★ درجستجوی اطاق‌خالی‌مجروح شد

امروز زن ۲۵ساله‌ای بنام زهرا فرزند حسین بکلانتری ۲۲ مراجعه واظهار داشت :

من در یك کارخانه جوراب بافی با حقوق روزانه ۵۵ریال کار میکنم ،چندی پیش از شوهرم که مرا آزار میداد طلاق گرفتم واکنون چهارروز است که بدنبال اطاق خالی میگردم .امروز هم از رفتن بکارخانه خودداری کردم وبرای پیداکردن اطاقی بیکی از خیابانهای جوادیه رفتم ودر منزلی را کوبیدم ،وقتی زن صاحبخانه در را باز کرد و من مقصودم را باو گفتم بی‌مقدمه شروع بفحاشی کرده اظهار داشت :

تو همان زنی هستی که شوهرم میخواهد ترا باینجا آورده رقیب من‌کند ودیشب نیز این موضوع‌را بمن گفت وتهدیدم کرد که مراطلاق میدهد وترابعقد خود درمی‌آورد .

زهرا سپس اضافه کرد :چون من اظهارات این زن را تکذیب کردم او فورا داخل منزل رفت وبا چوب بلندی برگشت وبجان من افتاد وسرم راشکسته گفت : این جزای کسی که میخواهد شوهرم را از دستم درآورد .

چون جراحات سر زهرا شدید بود برای درمان به بیمارستان رازی اعزام شد وفاطمه زن صاحبخانه که این زن را مضروب کرده بود به کلانتری جلب وپس ازبازجوئی بدادسرا فرستاده‌شد

مراسم‌جشن ورزشی ٤ آبان

بقیه از صفحه اول

مادران برومند فردا ازمقابل پدر تاجدار خود رژه رفتند

پهلوی والاحضرت شاهپورها آقای مهندس اردشیر زاهدی ، کلیه اعضای هیئت دولت نیز در جایگاه مخصوص بودند.

برافراشتن پرچم

دراین هنگام پرچم سه‌رنك ایران برافراشته شد ودختران دانش‌آموز سرود خواندندو کبوتران‌سفیدتوسط دختران پیشاهنك در میدان‌بپرواز درآمدند .

آنگاه رئیس انجمن ملی‌تربیت‌بدنی این جشن فرخنده را از طرف کلیه ورزشکاران کشور به پیشگاه ملوکانه تبریك عرض کرد واستدعا نمود که معظم‌له هدیه انجمن ملی تربیت بدنی ایران را که عبارت از ماکت بنای انجمن بود بپذیرند .

رئیس انجمن تربیت بدنی در نطق بعرض رسانید که دستگاه تربیت بدنی حسب‌الامر ملوکانه خود را برای برنامه های وسیع ورزشی در مورد گسترش امر ورزش‌بخصوص در مدت کمتر از پنج سال آماده نموده است .

دسته گل دانشگاه

بعد از سخنرانی رئیس انجمن تربیت بدنی آقای مهدی نجم‌رئیس سازمان ورزشی دانشکده ادبیات بنمایندگی از طرف سازمان‌ورزشی دانشگاه دسته گل‌زیبائی بحضور ملوکانه تقدیم داشت .

سپس رژه دستجات مختلف‌ورزشی جوانان ،دختران وپسران،دبیرستان ها ،باشگاههای پایتخت ،ودختران شهرستانهای شرکت کننده در مسابقات دو ومیدانی ،زورخانه ها، باشگاههای کارگری ،وکلیه واحد های ورزشی ارتش‌ازپیشگاه‌ملوکانه آغاز گردید .

دراین مراسم هنگامیکه محمود نامجوقهرمان‌وزنه‌برداری‌رژه‌رفت‌نسبت باو ابراز احساسات شدیدی‌بعمل آمد .

آقای مهدی‌نیکخوسمت فرماندهی میدان را بعهده داشت .

هنگامیکه رژه خاتمه یافت دو ۸۰ متر دختران دبیرستان‌ها بسرپرستی آقای احمد ایزدپناه انجام شد .

دراین مسابقه‌دوشیزه مهوش‌آگاه دانش آموز دبیرستان آزرم ازتهران در مدت ۱۰٫۶ ثانیه اول دوشیزه شاهپوری از تبریز در مدت ۱۱٫۶ ثانیه دوم ودوشیزه جرجانی از شیراز در مدت ۱۲٫۶ ثانیه مقام سوم را کسب کردند ودوشیزه آگاه‌بمیزان سه‌دهم ثانیه رکورد کشور را که متعلق بخودش بود شکست ورکوردی معادل قهرمان اول آسیا بجای گذاشت .

بعد ورزش دسته جمعی دانش ـ آموزان دبیرستان رضاشاه کبیر که ششمین قسمت برنامهٔ جشن دیروز بود انجام شد و ژیمناست های دبیرستانها وباشگاه ها هم زیر نظر سرپرست خود آقای وصالی برنامه های جالبی رااجرا کردند .

دانشجویان پلیس

همه ساله دانشجویان پلیس برنامه های جالبی اجرا میکنند .

دیروز نیز برنامهٔ این دانشجویان که زیر نظرآقایان‌وصالی وسرهنك دهشبور تنظیم شده بود بطرززیبائی انجام شد .

مسابقه دو ۸۰۰ متر پسران نیز قسمت دیگر برنامه بود .

ورزش باستانی

سپس ورزشکاران باشگاه‌جعفری بسرپرستی ومیانداری آقای شعبان جعفری برنامه جالبی اجرانمودند. بعداز اجرای برنامه ورزش‌باستانی شاهنشاه بازوبند پهلوانی کشور را ببازوی آقای تختی پهلوان اول کشور بستند و مدالهای نفرات دوم‌وسوم پهلوانی کشور را بآقایان نوری و سروری اعطا نمودند . یازدهمین قسمت برنامه نرمش دسته‌جمعی دانش آموزان دبیرستان انوشیروان دادگر بود و بعد هم دسته موزیك کشور دوست و همجوار ما پاکستان نمایشاتی دادند .

جالبترین برنامه

در این هنگام که ساعت یکربع به شش بعدازظهر بود نورافکنهای استادیوم را خاموش کردند ومحیط را برای اجرای برنامه حرکات دسته جمعی افراد گردان یکم هنك گارد شاهنشاهی آماده نمودند این برنامه زیر نظر آقایان وصالی معاون‌اداره کل تربیت بدنی و سرکار سروان اسکندری تنظیم شده بود .

سربازان گارد شاهنشاهی با مشعلهای فروزان برنامهٔ بسیارزیبائی اجرانمودند این برنامه تنها قسمتی بود که‌به جشن امسال افزوده شده بود سپس سربازان گارد شاهنشاهی در حالیکه تاج کیان را در آغوش خود داشتند مراسم دعا را بعمل آوردند .

بعداز اجرای این برنامه مراسم جالب‌آتش‌بازی زیرنظرآقای‌سرهنك هنرور انجام شد و شاهنشاه مقارن ساعت‌شش و ربع بعدازظهراستادیوم امجدیه را ترك فرمودند .

چند نکته

دیروز باوجود کوششی که برای برقراری نظم و جلوگیری از وقایع نامطلوب بعمل آمده بود معذالك در بیرون درهای امجدیه یك نکته تاسف‌آور بچشم میخورد و آن این بودکه تعدادی از کارتها مانند سال های گذشته بدست‌اشخاص‌معامله‌گر افتاده بود وبقیمت‌های گزاف آنهارا خریدو فروش میکردند .

نکته دیگر اینکه ورقه‌های‌دعوت که بامضای رئیس انجمن بدست خبرنگاران داده بودند ایجاد اشکال کرده بود و مامورین حاضر نبودند این ورقه‌هارا برای ورود بپذیرند .

جشن در دانشگاه

بمناسبت میلاد مسعود اعلیحضرت همایون شاهنشاهی از ساعت ۸ بعد از ظهر روز شنبه مجلس ضیافت باشکوهی درباشگاه دانشگاه‌برپا بود بموجب دعوت قبلی عموم اعضای کانون دانشگاه با بانوانشان در جشن مزبور شرکت نموده بودند سردر های دانشگاه وتمام‌راهرو ها ومحوطه باشگاه دانشگاه با تمثال شاهنشاه و پرچم ایران تزئین شده بود ودر تمام مدت جشن موزیك‌در سالن بزرك وایوان جنوبی باشگاه دانشگاه مترنم بود وساعت ۹بعد از ظهر مراسم آتش بازی جالبی انجام شد وپس از آن مدعوین صرف شام نمودند .

بقیه در صفحه نوزدهم

از : اسپهانی

جشن دیروز

همانطور که‌پیش بینی میشد برنامه ونظم جشن چهارم آبان دیروز بهتراز سنوات گذشته بود .درگذشته مسئولین جشن بیش‌از ظرفیت امجدیه کارت ورودی پخش میکردند و در ضمن اشخاص دعوت نشده را نیز بداخل‌ورزشگاه‌رامیدادند. این عدم توجه باعث میشد که مدعوین یا از تماشای جشن محروم بمانند و یا رنجهای فراوانی رامتحمل گردند . در جشن دیروز بجز محل‌کارتهای قهوه‌ای رنك درقسمتهای دیگر اشخاص اضافی‌بچشم‌نمیخورد. بااینکه مردم ساعتها منتظر آغاز مراسم بودند مع‌الوصف این انتظار طولانی بخاطر حفظ انتظامات قابل بخشش بود. برنامه‌هابانظم خاص آغاز وبا ابهت وزیبائی پایان یافت ، حرکات نرمش دختران و دانشجویان آموزشگاه‌شهربانی تقریبا نقصی نداشت .عملیات مشعله‌داران گارد شاهنشاهی بعقیده کلنی خارجی بی‌نظیر بود .

درمقابل این محاسن معایب ونقائصی نیز وجود داشت که باید آنرا ذکر کرد .

۱ـ گوینده بلندگو حرفهای غیرلازم زیاد میزد ومعلوم نبود چه میخواهد بگوید. وی در حضور میهمانان ورزشکاران را بتمرین برنامه دعوت میکرد که بهیچوجه‌صحیح نبود .

۲ ـ بااینکه در کارتهای خبرنگاران«جایگاه مخصوص » ذکر شده بود مع‌الوصف برای خبرنگاران محل مخصوص در نظرگرفته بودند .

۳ـ درمدت اجرای برنامه‌ها بلندگو چندین بار خراب شد وبخصوص درانجام مراسم دعا این خرابی محسوستر بود .

کشتی امشب وفوتبال فردا

همانطوریکه خوانندگان اطلاع دارند تیمهای فوتبال و کشتی پاکستان وتیم فوتبال تفلیس شوروی جهت انجام چند مسابقه بتهران آمده‌اند. اولین مسابقه فوتبالیست های تفلیس شوروی با فوتبالیست‌های شاهین درتاریخ ششم آبان‌ماه (فردا) ساعت سه بعدازظهر و اولین مسابقه با فوتبالیست های تاج در تاریخ جمعه نهم آبانماه ساعت سه‌بعدازظهرانجام‌خواهدشد.

مسابقات پاکستانیها

فوتبالیست‌های پاکستانی اولین مسابقه فوتبال خودرا با تیم فوتبال راه آهن ایران درتاریخ چهارشنبه هفتم آبانماه ساعت سه بعد از ظهر در میدان امجدیه انجام میدهند . اولین مسابقه کشتی پاکستانیها باقهرمانان راه‌آهن ایران که اغلب از قهرمانان تیم ملی ایران میباشند نیز امشب در حضور والاحضرت شاهپور غلامرضا پهلوی در محل استادیوم محمد رضا شاه پهلوی انجام میشود .

لباس‌متحدالشکل برای‌دانش‌آموزان

خبرنگار ما اطلاع داد که مطالعاتی در وزارت فرهنك شروع شده که بموجب آن موضوع متحدالشکل شدن لباسهای دانش آموزان‌عملی‌گردد .

بموجب همین تصمیم عموم دانش‌آموزان چه پسر وچه دختر بایدمراعات سادگی لباسی راکه میپوشند بنمایند .

این مرد۱۳۲ اولاد و نوه و

بقیه از صفحه اول

نظر خوانندگان محترم میگذرد :

قربون قدمت

وقتی‌که قصد خودرا بامحمدصادق فرزند۶ساله‌مشهدی‌حسین پیرسلامی درمیان‌گذاشتم ابتدا مخالفت‌کرد ولی بعد ازمدتی مذاکره، باوساطت‌شخصی که سمت راهنما را داشت فرزندان مشهدی حسین مرا با آغوش باز در منزل خویش پذیرفتند . مشهدی حسین شخصا تا دم در باستقبال من آمد ، سلام کرد و احوالپرسی نمود پشت سرهم تعارف میکرد بفرمائید ! بفرمائید! قدمت روی‌چشم صفا آوردی... قربون قدمت ...

خانه کهنسالترین مرد فارس

باتفاق وارد حیاط منزل شدیم . خانه‌ای‌که کهنسالترین مرد فارس در آن زندگی میکند دیوارهای کوتاهی دارد ولی حیاط آن وسیع ومشجر است . پس از تعارفات‌معموله‌مشهدی حسین شروع بصحبت و یادآوری خاطرات گذشته کرد ولی قبل ازآنکه خاطرات شیرین این مرد کهنسال‌را برایتان تعریف کنم خوبست وضع مزاجی اورا برای شما شرح بدهم .

شب کور است

«مشهدی حسین» آدم کوتاه قد و ضعیفی است. گذشت زمان چین و چروك زیادی روی صورتش بجای گذاشته ، گوش او سنگین است و باید باصدای بلند با او حرف زد ولی همینقدر که مقصود شمارا فهمید باکلمات رسا و شمرده جواب‌میدهد.

چشمان مشهدی حسین در روز خوب می‌بیند ولی بدبختانه «شب‌کور» است وبهمین جهت هرجا میرود اول غروب بمنزل برمیگردد . این مرد کهنسال با استفاده ازعصا راه‌میرود، هرگونه خوراکی‌که بمذاقش‌خوب‌بیاید باکمال میل میخورد ولی غذای مورد علاقه او ماست و شیر و آش وکته است . دخانیات استعمال نمیکند ، در روز فقط دو استکان چای یکی صبح ودیگری شب میل میکند .

روزه ونمازش تاکنون ترك نشده وغسل جمعه را تا چند وقت پیش در سعدی میکرده ولی ازوقتیکه از سیزده پله‌گان طبقه دوم عمارت‌منزل مسکونی خود افتاده و پایش‌شکسته است دیگر به سعدی نمیرود. شغل مشهدی حسین زراعت و«پیش‌کاری» بوده ولی اکنون باصرار فرزندان‌خود دست ازکارکشیده ودرمنزل‌باستراحت مشغول است . مشهدی حسین بسلامتی و نظافت خود فوق‌العاده علاقمند است و ریش و سبیل خود را هرچند وقت یکبار اصلاح‌میکند .

۱٤٦ سال عمر

«مشهدی‌حسین» نیز مانند سیدعلی صالح کوتاهی و کربلائی رضا شیر سوار فاقد شناسنامه است و بهمین جهت تعیین سن دقیق وی مشکل است ولی باتوجه به‌اظهارات شخص مشهدی حسین وفرزندان وی احتمال میرودکه ۱٤٦سال داشته‌باشد .

حوادث کوناکون

★★★★★ دو زن کبوترباز !

پروانه کبوتر همسایه را بخانه خود کشید وصاحب کبوتر را بالگد به‌بیمارستان فرستاد

عصر دیروز پاسبان کلانتری بیست ویك پاس خیابان هشت‌متری میدان خراسان زن ۲۲ ساله‌ای بنام صدیقه شهیدی راکه در خیابان مزبور بیهوش برزمین افتاده بود بکلانتری برد و گزارش داد که‌این زن را زن بیست ساله دیگری بنام پروانه در اثر اختلافات ناشی از کبوتربازی مضروب کرده است، چون حال صدیقه مساعد نبود بدستور آقای سروان شمس معاون کلانتری اورا به بهداری شهربانی منتقل کردند و پزشکان احتمال دادند که در اثر ضربه‌ای که به‌شکم بانوی نامبرده اصابت کرده سقط جنین کند .

دو زن کبوتر باز

در این موقع مامورین پروانه را بکلانتری جلب و بازجوئی از او توسط افسر نگهبان آقای ستوان حدائق آغاز شد. وی اظهارداشت من دارای تعدادی کبوتر هستم و صدیقه همیشه در صدد ربودن کبوتران منست باین نحو که هر روز عصر کبوترانش را هوا میکند تا کبوتران مرا بخانه‌اش بکشاند و آنهارا بگیرد . عصر دیروز نیز بهمین منظور بالای پشت‌بام رفته و یکی‌از کبوتران مرا باحیله‌مخصوصی بخانه‌اش کشید و من برای اعتراض و پس گرفتن کبوترم بمنزلش رفتم ولی چند دقیقه بعد نفهمیدم چطور شد که ناگهان صدیقه بزمین‌افتاد واز هوش رفت بانو صدیقه در بازجوئی که‌از وی در بیمارستان بعمل آمد گفت :

کبوتران من یکی‌از کبوتران پروانه را با خود آورده بودند و پروانه برای گرفتن کبوترش‌بخانه من آمد چون اورا راه ندادم بامشت و لگد چند ضربه بشکم من وارد ساخت صبح امروز پرونده بعداز تکمیل در کلانتری همراه پروانه بدادسرا ارسال شد .

گاومیش وحشی

۸ نفررا مجروح‌کرد ویك اتومبیل سواری را واژگون ساخت

وبالاخره باشلیك ۸ تیر ازپای درآمد

ساعت ۱۱صبح امروز بکلانتری ۲۲اطلاع داده شد که گاو میشی از زیر دست سلاخ کشتار گاه‌فرار کرده وبه خیابانهای جوادیه‌آمده وباهالی حمله کرده است .

بدستور آقای سروان مشرفی افسر نگهبان چند مامور برای جلوگیری از حمله گاو بمحل رفت این گاو میش در خیابانهای‌جوادیه ۸نفر از عابرین را مجروح کرد و یك اتومبیل سواری را که در گوشه‌ای متوقف بود باشاخهای خود بداخل جوی آب انداخت و اسباب ولوازم چند مغازه را درهم ریخت ، مامورین کلانتری ۲۲پس از رسیدن بمحل گاو را محاصره کرده وبالاخره با شلیك ۸تیر پیاپی گاومیش وحشی را از پای درآوردند .

۸نفر مجروحین که در نتیجه اصابت شاخ گاو صدمه دیده‌بودند به بیمارستان رازی منتقل‌وبستری شدند ،حال یکی از مجروحین‌بنام باقر که شاخ گاو بشکمش اصابت کرده چندان رضایت بخش نیست

تلفن ۵۰۵۶۹

سرویس حوادث

از ساعت ۷صبح تا۸ شب بشما جواب میدهد

صد رحمت به غریبه!!

دیشب زنی بنام فاطمه فرزند ابوالقاسم ساکن خیابان همایون بکلانتری ۲۰ مراجعه و اظهار داشت من در خانه برادرم عبداله اطاقی کرایه کرده‌ام ، ولی در اثر بیکار شدن شوهرم دو ماه است که اجاره اورا نپرداخته‌ام .برادرم دیشب اثاثیه مارا از خانه بیرون ریخته و اطاق را خراب کرده است وچون من اعتراض کردم مرا هم مضروب نموده است .

بدستور آقای ستوان خرازی افسر نگهبان عبداله بکلانتری جلب وبا پرونده امر بدادسرا اعزام شد .

چند درخت شکست سه نفرمجروح شدند

دیشب اتومبیل سواری کرایه شماره ۱۱۶۸۲ برانندگی خیرالله‌جهانی فرزند عیسی در خیابان حافظ بعلت سرعت زیاد وبی احتیاطی باسواری شخصی شماره ۲۴۸۰۱ برانندگی حسین عامری فرزند علی اکبربشدت تصادف کرده در اثر این تصادف راننده‌سواری شخصی کنترل اتومبیل از دستش خارج گردید وباسرعت وارد پیاده رو شده وبعد ازشکستن چند درخت در کنار پیاده رو متوقف گردید در این حادثه راننده هر دو اتومبیل ویکی از سرنشینان سواری شخصی بنام‌انور رشتی بشدت مجروح شدند که توسط مامورین کلانتری ۳به بیمارستان منتقل و بستری گردیدند پرونده امر تحویل دادسرا گردید تا بعد از بهبودی راننده خاطی مجازات گردد .

دو کار کردیگر در گذشتند

بطوریکه‌خوانندگان عزیزاطلاع دارند روزپنجشنبه‌یك فروند هواپیما متعلق به شرکت تصفیه واکتشاف هنگام بنزین گیری در فرودگاه شرکت ملی نفت مسجد سلیمان بطور ناگهانی آتش گرفت ویکنفر بنام سید کاظم کارگر فرودگاه آنا سوخت وسه نفر دیگر باسامی عیسی ،سید نجف قلی وعزیز نیز مجروح شدند وهواپیما نیز بکلی طعمه حریق شد .

خبرنگار ما از آبادان صبح امروز تلفنی اطلاع دادکه دو نفر دیگر از کارگران مجروح عیسی ونجف‌قلی بعلت شدت جراحات وارده در بعداز ظهر شنبه ویکشنبه در بیمارستان شرکت نفت درگذشتند وحال مزاجی عزیز وخیم است .

خبرنگار ما اضافه کرد که هیئتی از طرف شرکت ملی نفت ، تصفیه واکتشاف ونماینده اداره کار مشغول رسیدگی به حادثه آتش سوزی هواپیما میباشند .

کشیش رادردرختخواب‌زنی غافلگیر کردند

اوکلاند ـ کالیفرنیا ـ امروز محاکمه جالبی در دادگاه این شهر شروع شد . متهم کشیش ۳۶ ساله خوش سیمائی است که کنراد آداهس نام‌دارد وبجرم هم‌بستر شدن بازنی‌که دوبار باتهام فاحشه‌گی محکوم شده تحت تعقیب قرارگرفته است محاکمه میشود . کشیش مذکور در دادگاه بجرم‌خود اعتراف‌کرد واظهار داشت : من در بستر با خانمی‌که شوهر هم دارد خوابیده بودم ناگهان دومردکه یکی ازآنها ظاهرا شوهرآن‌خانم بود داخل‌اطاق‌شده و عکس مارا درآن حال‌گرفتند . انتشار همین عکس در روزنامه محلی موجب رسوا شدن‌کشیش‌گردید و دادگاه نیز تاییدکرد که عکس متعلق به آن دو نفر بوده است .

کشیش مذکور پس‌از اعتراف بجریان امر شروع بعجز ولابه کرد و گفت: من بقباحت عمل خود کاملا واقفم وتقاضای عفو و بخشش نمود . وی گفت : من آنقدر تحت تاثیر عمل شنیع خود قرار گرفتم که بلافاصله از پست خود درکلیسا استعفا کردم . وکیل مدافع وی نیز اظهار داشت‌اعتراف بگناهان و رسوائی که دامنگیر این کشیش شده برای او بالاترین مجازات است ولی معلوم نیست دادگاه تحت تاثیر این اظهارات قرار گیردکشیش فاسق زن و سه‌فرزند دارد وهنگامی‌که در دادگاه عجز ولابه میکرد تمام‌زنها ازچشمانشان اشك جاری شده بود .

توضیح ـ در مذهب پروتستان برخلاف مذهب کاتولیك روحانیون حق تاهل وازدواج دارند .

در این حریق یك‌نفر سوخت

ساعت ده صبح امروز منزل آقای کاسپار کاسپاریان واقع در خیابان شاهرضا آتش گرفت بلافاصله جریان حریق بوسیله تلفن باطلاع اداره آتش نشانی رسید و مامورین به محل حریق رفته و ساختمان سه طبقه‌ای را که‌در حال اشتعال بود بعداز یك ساعت‌عملیات خاموش کردند در این حریق یکی‌از مستخدمین منزل آتش گرفت که بواسطه شدت سوختگی بلافاصله توسط آمبولانس آتش نشانی به بیمارستان منتقل گردید علت حریق از سرایت آتش لز چراغ زنبوری منزل بوده است .

کمك یك نیکوکار

در چندشماره قبل باطلاع‌خوانندگان محترم رسید که مردی‌بنام‌علی‌نظری درمیدان اعدام خودرا آتش‌زد وپس از۶ساعت‌در اثر شدت جراحات وارده در گذشت ،هم‌چنین‌خبری‌در صفحه حوادث چاپ شد دائربراینکه جوان ۱۶ ساله‌ای بنام سیدجواد هاشمی که کرولال میباشد بقصد ادامه تحصیل از مشهد بتهران‌آمده وچون محلی را نمیشناخت‌بکلانتری ۱۱ هدایت شد واز‌آنجاجهت تعیین تکلیف بدادسرا اعزام گردید.صبح امروز یکی از خوانندگان روزنامه اطلاعات بنام آقای نصرالله‌ایزدی دوطغری چك هریك‌بمبلغ پانصدریال ضمیمه نامه‌ای بروزنامه اطلاعات ارسال داشت وتقاضا کرد که‌این مبلغ به‌همسرمردی که خودرا آتش زده وجوان کرولال که شوق ادامه تحصیل ویرا بتهران کشیده کمك شود روزنامه اطلاعات باتقدیر ازاین عمل خیرخواهانه آقای ایزدی عین چك‌را به‌نشانی بانوماه سلطان‌نظری ارسال داشت .

درباره جوان کرولال‌چون‌پس‌ازتحقیق معلوم شد که وی طبق نظر پزشك قانونی مبتلا به‌بیماری روحی‌میباشد واکنون در تیمارستان بستری‌است مبلغ مزبوربه‌تیمارستان‌تحویل‌خواهد شد که پس ازبهبودی بجوان مزبور پرداخت گردد.

زنی باتهام خفه کردن پسر شوهرش بازداشت شد

ظهرامروز بازپرس شعبه ۱۰دادسرای تهران قرار بازداشت زنی بنام‌فاطمه راصادر کرد .

فاطمه باتهام خفه‌کردن طفل‌دوسال‌و نیمه‌ای بنام‌علی فرزند حسین درحوض‌آب بنا بشکایت حسین که پدر طفل وهمسر فاطمه میباشد از طریق کلانتری یوسف‌آباد تحت تعقیب قرارگرفته بود .

تشکیل کلاسهای تخصصی دانشکده پلیس

بطوریکه خبرنگار ما از اداره پلیس ..ان کسب اطلاع کرده است از روز دهم آبان ماه جاری کلاسهای تخصصی پلیس در دانشکده پلیس شروع بکار خواهد کرد .

در این کلاسها افسران فارغ‌التحصیل سال جاری قسمتهای تخصصی مورد علاقه خودرا تعلیم خواهند گرفت این کلاسها شامل رشته‌های پلیس جنائی ، انتظامی ، قضائی ، راهنمائی ، مبارزه با مواد مخدره خواهد بود .

افسران فارغ‌التحصیل از کلاسهای مزبور در قسمتهای تخصصی پلیس مشغول بکار خواهند شد .

سخنرانی هفتگی در اداره راهنمائی ورانندگی

این اطلاعیه امروز از طرف شهربانی کل کشور منتشر شده است :

بمنظور بهبود وضع رانندگی در شهر واطلاع بیشتر آقایان رانندگان از مقررات عبور ومرور جلسه سخنرانی هفتگی ونمایش فیلمهای تربیتی وفنی مربوط به عبور ومرور بطور منظم روزهای جمعه از ساعت ۹تا۱۰ صبح در سالن اداره راهنمائی ورانندگی دائر و آقایان رانندگانیکه فرصت داشته‌باشند میتوانند در این جلسات شرکت واصول همکاری با پلیس راهنمائی‌رادقیق تربیاموزند .

عده‌ای ازافسران شهربانی بشهرستانها منتقل میشوند

خبرنگار ماامروز ازشهربانی کل کشور کسب اطلاع کرد :کمیسیون انتقالات شهربانی اخیرا باتشکیل جلسات متعددی نسبت بوضع افسرا نیکه باید جهت‌طی دوره خارج از مرکزبشهرستانها منتقل‌شوند رسیدگی‌بعمل‌میآورد. کمیسیون پس‌از اتمام کار افسرانیراکه تاکنون خدمت خارج ازمرکز انجام نداده‌اند بشهرستانها اعزام خواهد داشت درحال حاضر عده‌ای ازافسران ترفیع یافته نیز در کلانتری‌های تهران مشغول انجام وظیفه می‌باشند که بزودی بشهرستانها منتقل میشوند بقرار اطلاع کمیسیون انتقالات تا ۱۵ روز دیگر انتقال افسران‌را به‌آنها ابلاغ خواهد کرد .

«مطرب» تریاکی !

امروز مامورین کلانتری ۱٤شخصی بنام قاسم رحیمی فرزندمحمداسمعیل را که مقدار ۵ گرم تریاك همراه داشت دستگیر کردند.قاسم که‌خود را دربازجوئی «مطرب» معرفی‌میکرد مدعی بود برای‌مصارف‌شخصی اقدام بخرید تریاك کرده وبهیچوجه‌قصد فروش تریاك نداشته‌است !چون‌حمل تریاك بهرنحو جرم محسوب میشود متهم باپرونده به‌سازمان منع کشت تریاك تحویل گردید .

درمراسم سلام دیروز در کاخ گلستان

بقیه از صفحه اول

که بیش از سایر افراد این آب و خاك شاهد این تلاش و کوشش شبانه روزی هستیم از صمیم قلب و یکصدا و یکدل از درگاه باریتعالی مسئلت داریم که بردوام عمر و عزت شاهنشاه بیفزاید و ملت ایران را سالیان دراز در پرتو راهنمائیهای عالیه پدر تاجدار خویش از سعادت و رفاهی که حق این ملت نجیب کهنسال و نقش پرافتخار آن در تمدن جهان است برخوردار فرماید .

پاسخ شاهنشاه

شاهنشاه در پاسخ فرمودند . از تبریکات شما ممنونم و امیدوارم این سال برای من فرصت خدمت بیشتری در راه سعادت کشور در برداشته باشد .

ما اکنون دارای طرز حکومت صحیح و رژیم استواری هستیم که در پرتو آن مردم مملکت ما از آزادیهائی که نظیر آنرا دربسیاری از نقاط جهان نمیتوان یافت برخوردارند .

و بخواست خداوند روز بروز نیز بسمت آینده‌ای درخشانتر و امید بخش‌تر پیش میرویم .

در باره دربار شاهنشاهی باید متوجه این نکته بود که در ایران مفهوم سلطنت و دربار خیلی عمیقتر و ریشه دارتر از جاهای دیگر است. وبین ملت و سلطنت آمیختگی خاصی است که نظیر آنرا درجای دیگر نمیتوان یافت بدین جهت متصدیان امور دربار شاهنشاهی باید متوجه وظایف خطیر خود باشند و از راه تهیه گزارشهای لازم برای من در انجام این وظائف بکوشند .

نطق رئیس سنا

در این روز فرخنده که بزرگترین عید ایرانیان بشمار است و روزی است که خدایتعالی باب سعادت بروی ملت ایران گشوده مفتخرا تبریکات صمیمانه و تحیات خالصانه ازطرف خود واعضای مجلس سنا به‌پیشگاه مبارك ملوکانه تقدیم میدارد .

خداوند توانا که همیشه مملکت عزیز ایرانرا از نظر رحمت وعطوفت خود دور نداشته و اگر گاهی طوفان حوادث استقلال مملکت و آسایش ملت را بخطر انداخته رحمت شامله او زمام امور کشور را بدست توانائی سپرده‌که با عزمی راسخ و کوششی خستگی ناپذیر در مقابل حوادث مقاومت نموده و با تدابیر حکیمانه و صبر و بردباری آشفتگی‌ها وخطرات مهمه را رفع و مملکت را بشاهراه ترقی و تعالی سوق داده است .

اینك که بحمدالله تعالی ملت ایران از نعمت وجود مقدس اعلیحضرت همایون شاهنشاه بطورکامل برخوردار و درمهد امن وامان است .

شایسته میداند که بعد از شکر خدایتعالی از مراحم و عنایات ذات مقدس شاهانه و زحماتی که برای حصول و حفظ نظم و امنیت تحمل فرموده واهتمامی‌که درترقی مملکت و بسط عدالت و رفاه عمومی ملت بخصوص طبقه زحمتکش مبذول و مراقبتی که پیوسته در اصلاح امور داخلی و موازنه سیاست خارجی میفرمایند از صمیم قلب و حقیقت ضمیر تشکر نموده و ازپیروی نیات مقدسه که موجب سعادت عموم‌طبقات است غفلت نورزیم .

مجلس سنا که یکی از پایه‌های اساسی مشروطیت بوده و قانون اساسی آنرا پیش‌بینی نموده سالهای متمادی تشکیل آن دچار تعویق بود تا آنکه بتوجهات ذات‌اقدس ملوکانه تشکیل وبنیان مشروطیت سمت‌تکمیل یافت که این خود یکی از موجبات شکرگذاری نسبت بذات پاك‌شاهنشاه است وچون‌بحکم عقل وشرع اداء شکر نه فقط بزبان است بلکه‌حقیقت شکر آنست که وظائفی را که هرفرد برعهده دارد بنحو احسن انجام‌دهد وغفلت ازآنرا جایز نشمارد .

لذا از خداوند اولا دوام سلامت و صحت و مزید عزت و شوکت‌وجود مقدس همایونی و خاندان جلیل سلطنت و ثانیا توفیق خدمتگذاری مجلس سنا و عموم کارکنان قوای ثلاثه مملکت را در رعایت اصول مشروطیت و متابعت قانون اساسی و دقت در تصویب قوانین و اجراء عدالت تحت توجهات عالیه‌اعلیحضرت همایون شاهنشاه معظم‌مسئلت‌دارد .

پاسخ شاهنشاه

شاهنشاه در پاسخ عرض تبریك رئیس مجلس سنا فرمودند . ازاظهار تبریك شما ممنونم . خوشبختانه امروز همانطورکه گفتید کشور ما قدمهائی محکم بسوی ترقی بیشتر وآینده‌ای درخشان پیش میرود .

ودراین راه بیش از هرچیز حس وطن پرستی افراد ملت ووظیفه شناسی و مسئولیت اولیای امور موثر است .

کشورهای دیگر غالبا براثر اختلال درجریان ووضع امور خود دچار عکس‌العمل‌های شدیدی شده‌اند که ما در نتیجه وضع سالم و استوار خود و بخصوص بدین جهت که‌رژیم حکومتی ایران بااخلاق ملی‌ایرانی سازگاراست توانسته‌ایم ازآن برکنار بمانیم .

وباوجود آنکه درمملکت انضباط و ثبات کامل درکار است روز بروز بر آزادیهای فردی واجتماعی وپارلمانی و مطبوعاتی خود بیفزائیم .

علت آن است که نمایندگان ما برویه غیر پسندیده‌ای که بعضی ها اتخاذ کرده‌اند کاملا پشت پازده و بالعکس به مصالح مملکتی میپردازند وکارهای کشور را بتعویق نمی‌اندازند وحواسشان متوجه منافع شخصی نیست ودرنتیجه هرقدم اصلاحی که برداشته میشود بااستقبال آنان مواجه‌میگردد.

وهم آهنگ وهمگام آنچه راکه از دستشان برمی‌آید یعنی‌تنقیح‌وتصویب قوانین را درراه مصالح ملی انجام میدهند .

ولی اضافه برطرح وتصویب قانون ومهمتر از آن حسن اجرای قانون است .

لوایح اخیر مطابق اطلاعات وگزارش هائی که‌بمن رسیده هم درداخله کشور تاثیر بسیار بخشیده ومایه امیدواری شده وهم درخارج ایران انعکاس‌فوق‌العاده یافته است .

ولی اگر بفرض این‌قوانین درست اجرانشودوالبته‌تلوه‌بچنین‌امری‌نیز بیمورد است طبعا‌عکس‌العمل‌آن‌بدتر خواهدبود. بنابراین تردیدی نیست که‌باید این قوانین بنحواتم اجرا شود .

اضافه بروضع این قوانین اصلاحی کارهای مفید دیگر شده یقینا آقایان ازسازمان بازرسی شاهنشاهی کمتر تعیین کردم اطلاع یافته‌اید .

امیدوارم این کار کار مفیدی باشد تابحال شکایاتی که بصورت عرایض برای ما میرسید ازراه وزارت‌خانه‌های مربوطه اقدام میشد وگاه بدین ترتیب رسیدگی بدانها بمرجعی محول میگشت که‌مورد شکایت بود بعداز این باید ماموردین سازمان بازرسی شاهنشاهی چندین بار بعداز پایان‌رسیدگی‌مراجعه کنند وبه‌بینند که‌آیا از بابت‌شکایت اشخاص اعمال نفوذی شده وبدانان آزاری رسیده‌است یامصون مانده‌اند.

خوشبختانه‌کمافی السابق باینده‌ایران باکمال خوش‌بینی‌نگاه میکنم ومنتظرم که‌هرکسی درهرمقام ومنصب وظیفه خود راکاملا انجام‌دهد .

وظیفه آقایان البته رسیدگی‌بقوانین استکه بخوبی انجام میدهند منتهاشاید حق باشد که‌درنظارت براجرای قوانین وامور مملکتی نیزبیش‌از پیش توجه ودقت کنید .

بحوزه‌های انتخاباتی‌خودسرکشی‌کنید وخودرافردا فرد از اعضای سازمان بازرسی بدانید تاازاین راه کمك‌بزرگی بحسن جریان امور بشود .

نطق رئیس مجلس شورایملی

آقای سردار فاخر حکمت بعد از عرض تبریك . روز تولد شاهنشاه اظهار داشتند :در پرتو راهنمائی عالیه شاهانه کشورایران امروز بسوی آینده‌ای امید بخش پیش میرود ومردم روزبروز بیشتر باحساس میکنند که‌سعادت وموفقیت آنان‌با شاهنشاه‌ایشان درآمیخته‌است. آرزوی مااینست که‌ملت ایران درزیر سایه بلند پایه شاهنشاه جوانبخت خود عظمت باستانی خویش راباز یابد .

پاسخ شاهنشاه

شاهنشاه درپاسخ ازتبریکات ایشان تشکر فرمودند واظهار داشتند .

امیدوارم بارشد ملی فراوانی کهمن درایرانیان می‌بینم وبااتکاء بسنن باستانی وروح ملیت که‌مارا تابحال درطول تاریخ خودمان ،زخیلی‌خطرات نجات داده وانشاءاله درآینده نیزما راازهرگونه‌احتمال خطری‌محفوظ‌خواهد داشت‌بتوانیم‌درآینده‌گامهای بلندتر و سریعتر در راه تامین سعادت‌بیشتر وسربلندی زیادتری‌برای‌ملت‌ومملکت ایران برداریم .

خوشبختانه چه‌بامشاهده وضع‌خودمان وچه بالاحظه وضع دیگران‌میتوانیم تشخیص دهیم که‌اساس کارودستگاه ورژیم مابرروی محوری میچرخدکه نتایج آن صحیح بودن ومفیدبودن آنرا برای «ایران ثابت میکند

درخیلی ازجاهای دیگر دیدیم که‌هر وقت رژیم ودستگاهی متناسب با وضع کشور نبوده خود بخود ازبین رفته بنحوی‌ازانحاء عوض شده‌است. جای خوشوقتی است که‌ماتوانسته‌ایم درایران نظم وثبات ودیسیپلین و آرامش‌را توام بامنتهای آزادی و دموکراسی ورژیم مشروطه برقرار کنیم .

دیروز درمصاحبه مطبوعاتی خودم گفتم که‌مادر ایران همه‌نوع آزادی های فردی واجتماعی‌راداریم باستثنای آزادی درخیانت‌را وسر پیشرفت‌های ماو موقعیت ممتازی که‌داریم درهمین است .

آیا بیش‌از این اندازه که‌برای‌افراد درایران هست چه‌درمعاشرت چه‌در گفتار چه‌در رفتار ممکن است؟

ماآزادی انتخاب شغل ،آزادی کارو مسکن ومحل ،آزادی تجارت وصنعت وزراعت را تامین کرده‌ایم و تنها محدودیتی که‌دراین قسمت اخیرقائل شده ایم منع کشت خشخاش است.

خوشبختانه دستگاههای مشروطه‌ما یعنی مجلس شورایملی وسنا بخوبی کار میکنند وچون کار میکنند‌پایه هایشان محکمتر شده اضافه بر این احزاب سیاسی مانیز رونق گرفته‌اند وکم‌کم ریشه پیدا میکنند وشعباتشان درهمه جا تشکیل میشود ومردم‌نیز بنام نویسی وشرکت درجلسات آنها اظهار تمایل می‌نمایند .

سلامتی وضع مادر این است که نه‌فقط مجبور نیستیم این قبیل آزادی هارا محدود کنیم بلکه بالعکس آنهارا تشویق میکنیم واین نعمت گرانبهائی است .

بهمین مناسبت است که‌میگویم رویه‌ای که‌ما اتخاذ کرده‌ایم‌چه‌از لحاظ مجریه وچه‌از لحاظ مقننه و همکاری این دودستگاه باهم اجازه داده است‌که مادرمملکت خودهم‌ثبات وهم آزادی داشته‌باشیم ودرتکمیل این مطلب دیروز تذکر دادم کهمن قانع نیستم که‌در مقام مقایسه با دیگران ایران یکی ازبهترین‌ممالك دنیا باشد .

بلکه گفتم کهمیل دارم کشورم بصورت نمونه در آید .

نمونه پیشرفتهای اجتماعی ونمونه داد و انصاف و آزادی و رفاه‌عمومی بر اساس عدالت اجتماعی وابسته با کوشش بیشتری نمونه حسن‌اخلاق وحسن خدمت قطعا خودتان متذکرید که دراین اواخر قوانین مفیدی وضع شده است ولی چنانکه به آقایان سناتورها نیزگفتم مهمتراز وضع و تصویب قوانین حسن‌اجرای‌آنهاست.

البته این کار باید بشود وانشاءاله خواهد شد زیرا ملت ایران بااستعداد وخصائص ذاتی خود میتواند با همت همگانی و نیت خوبی که در عموم سراغ دارم بهمه جا برسد .

اگر تفضل الهی شامل حال مابا‌شد امیدوارم ده سال دیگر در چنین‌روزی بشما نشان دهم وهمه شاهد آن‌باشیم

اولین محصولات اعتبار

بقیه از صفحه اول

برگشت اعتبارات

وی‌سپس گفت : درسال جاری ۵۰ میلیون ریال از اقساط واصله‌ای که سال قبل پرداخت‌شده برگشت میکندوبااعتبار موجود افزوده می گردد واعتبار ۳۵۰ میلیون تومانی بنحوی توزیع میشود که همیشه مقدار قابل‌توجهی دردست بانك باشد تا بکار ایجادصنایع جدید برسد وبا توجه بسود این اعتبارات میتوان پیش بینی کرد که تدریجا برمیزان اعتبار افزوده گردد .

مخترعین بزرگ

مقام مزبور بعد اضافه کرد : اما اعتباراتی که شاید اهمیت‌آن ازلحاظ کیفی‌کمتر ازاعتبارات‌بزرگ نیست اعتبارات کوچك صنعتی‌است که بکسانی داده میشود کهسرمایه آنها از۵۰۰هزارریال متجاوز نیست این اشخاص‌قبلابهیچوجه دسترسی به‌اعتبارات نداشتند و نمیتوانستند کار خود را توسعه دهند و حال آنکه مخترعین بزرگ ازمیان‌همین طبقه برمیخیزند .

از محل اعتباراتی که تا کنون تصویب شده محصولات بسیار متنوعی وارد بازار خواهد شد که اثرات تورمی اعتبارات را تاحدی از میان خواهد برد وموجب‌تثبیت قیمت ها خواهد شد .این کالاها بشرح زیر است .

انواع قماش نخی ۱۱۶٫۴۳ میلیون متر ـ انواع قماش پشمی‌و فاستونی وپتو ۶۱۵ هزار متر ـ نخهای مختلف پنبه‌ای ۷٫۵ میلیون کیلو ـ نخهای مختلف پشمی ۵۲۶ هزار کیلو ـ چتائی یك میلیون‌متر گونی ۹۳۶ هزار عدد ـ محصولات کشباف و توری ۲۳۶٫۸ هزارکیلو انواع جوراب نایلون و پرلون و دستکش ۵۲هزار دوجین ـ انواع حوله ۶۰هزار عدد .

درقسمت‌صنایع قنداین محصولات از محل وام هائی که تاکنون پرداخت شده ببازار می‌آید .

تصفیه شکر ۲۱ هزار تن‌کارخانه قند ۱۶ هزار وپانصد تن.

در قسمت صنایع مکانیکی نیز این محصولات ببازار خواهد آمد. پروفیل های آهنو آلومینیوم ۹۰۰ تن پیچ ومهره وپرچ بابعاد مختلف ۱۵۰۰ تن‌میخ سازی۱۲۰۰تن ظروف لعابی ووان حمام ودستشوئی ۱۰٫۱ میلیون عدد .اتوموبیل جیپ‌دوهزار عدد ،صندلی اتوبوس ومبل‌وصندلی فلزی ۵۴٫۲ هزار عدد حروف‌چاپ ۶۰هزار کیلو ،بخاری های جدید ۲۲٫۱ هزار عدد کبریت سازی ۳۰۰ هزار قراصه چدن وفولاد و لوله های چدنی ۵٫۲ هزارتن‌سماور نفتی ۲۵هزار عدد چراغ‌خوراك‌پزی ۱۸هزار عدد اسکلت یخچال۳٫۶ هزار عدد تختخواب فلزی ۴۵هزار عدد ،پاکت ۱۵۰ میلیون عدد کمد وقفسه وجعبه های مختلف فلزی ۱٫۶۵۰ عدد آب گرم کن ۱٫۸۰۰ عدد تانکر بزرك گازوئیل ۷۵ عدد ،قوطی های مختلف ۲٫۱ میلیون عدد انواع جعبه ۱۵ میلیون عدد ،لوله برگمن بقطر های‌مختلف ۳میلیون متر.

این محصولات طبعاموجب‌خواهد شد که اثرات وجوهی که از محل ۳۵۰ میلیون تومان اعتبار وارد بازار شده وبرقدرت خرید مردم افزوده است خنثی شود .

این مرد ۱۲۲ اولاد

بقیه ازصفحه هجدهم

مشهدی حسین اظهار میدارد که هشت پادشاه دیده ودراواخرسلطنت محمد شاه بیش از پانزده سال‌داشته است (البته خوانندگان عزیز اطلاع دارندکه محمد شاه قاجار در سال ۱۲۶۴ قمری یعنی ۱۱۴ سال پیش فوت کرده است)

«مشهد حسین» مدعی‌است‌که‌پدرش دویست سال عمر کرده واو نیز مطمئن است که بسن و سال پدر خود خواهد رسید !

همسر کهنسالترین مرد فارس‌بنام فاطمه سلطان غریب ۹۰ سال عمر دارد و باوجود کبرسن از شوهرخود کمال مواظبت و پرستاری رامیکند .

این زن و شوهر کهنسال شش اولاد دارند و رویهمرفته صاحب۱۳۲ اولاد ونوه ونتیجه میباشند .

زلزله شیراز

از خاطرات جالب مشهدی حسین زلزله شیراز در سال ۱۲۶۸ یعنی ۱۱۰ سال پیش است مشهدی حسین تعریف میکندکه در واقعه زلزله از جمعیت چهل هزار نفری شیرازآنروز ۱۲ هزار نفر هلاك شدند و تامدتها مردم شیراز سیاهپوش و عزادار بودند و از خانه‌ها صدای شیون و زاری بلند بود .

ضیافت بافتخار بازنشستگی

شب یکشنبه مجلس ضیافتی به شام بافتخار بازنشستگی آقایان فروزانی مدیر عامل شرکت‌سهامی معاملات خارجی ،اعتصام عضو هیئت مدیره ومهینی رئیس بازرسی در پارك هتل باحضور معاونین وزارت بازرگانی وروساء قسمت‌های شرکت منعقد گردید .

تبریك نماینده جوانان زرتشتی

در مراسم سلام کاخ گلستان آقای اردشیر موبد نماینده جوانان زرتشتی‌چنین بعرض رسانیداعلیحضرتا جان‌نثارافتخار دارد جشن‌فرخنده میلاد مسعود پدر تاجدار معظم رعیت نواز راکه برابر آبان ایزد وآبان ماه‌است بخاك پایت تبریك عرض نمایدشاهنشاها ملت ایران‌قدرشناس است و مساعی شبانه‌روزی شهریار عادل و عزیز خویش را هیچوقت فراموش نکرده و نخواهد کرد ملت ایران میداند اعلیحضرت همایونی جزرفاه وآسایش مردم هیچ فکردیگر ندارند بطوریکه خاطر مبارك مستحضر است انجمن زرتشتیان تهران و شرکت عمرانی اراضی کاخ فیروزه به پیروی از نیات پاك و مقدس ملوکانه درگوشه‌ای ازتهران مشغول عمران و آبادی میباشد از خدای بزرك خواستار است بهترین زندگانی و شادکامی و خرمی و قدرت سلطنت به شاهنشاه محبوب و عزیزما ارزانی دارد خداوند یکتا همیشه یار ونگهدارت باشد .

اعلیحضرت همایون شاهنشاهی نسبت به‌آقای اردشیر موبد اظهار تفقد ومرحمت فرمودند .

تبریکات

جناب آقای دکتر صادق مختارزاده

انتصاب آن جناب را بریاست بخش کودکان بیمارستان بهرامی تبریك میگوئیم .

دکتر برکهنا ـ دکتر ابراهیم برال ـ دکتر حکیمیان ـ دکتر حکیمی ـ دکتر خورسندی ـ دکتر روانشناس .

آ ـ ۱۷۹۶۷

باکمال مسرت افسران ودرجه داران بازنشسته استان ۴ آذربایجان غربی انتصاب شایسته جناب سرهنك پرهیز کاری را بمعاونت فرماندهی لشگررضائیه بتیمساران معظم سپهبد بهرام فرماندهی مدبر سپاه‌وسرتیپ شفقت فرماندهی لشگر تبریك میگویند .

آ ـ ۱۸۰۰۵ سرهنك (ب) حسن داودی

بمناسبت میلاد مسعود اعلیحضرت همایون شاهنشاهی از ساعت‌سه بعد از ظهر روز چهارم آبان مجلس جشن باحضور کلیه روسای‌ادارات کرج و کارمندان‌وکارگران در کارخانه قند کرج منعقد گردید وتاساعت شش بعد از ظهر ادامه داشت کلیه کارمندان وکارگران کارخانه‌از جناب آقای مهندس ابراهیم قائم مقامی ریاست محترم کارخانجات‌قند ناحیه تهران سپاسگذاری مینمایند .

آ ـ ۱۷۹۸۹ نماینده کارگران کارخانه قندکرج ـ سرتیپ‌زاده

STRICK & ELLERMAN LINE

خط کشتیرانی استریك و الرمن

حالت کشتیهای استریك والرمن درخلیج فارس در تاریخ ۲۵ر۱۰ر۱۹۵۸

نام بندر	نام کشتی		تاریخ ورود به‌بندر
بحرین	کلستان	در حدود	۲۸ر۱۰ر۱۹۵۸
	تبرستان	« «	۲۹ر۱۰ر۱۹۵۸
	تانکستان	« «	۵ ر۱۰ر۱۹۵۸
بوشهر	رجستان	در حدود	۲۰ر۱۰ر۱۹۵۸
	البستان	« «	۲۷ر۱۱ر۱۹۵۸
کویت	کرجستان	در بندر است	ـ
	سلوستان	« «	ـ
	دن وای برن	« «	ـ
	تبرستان	در حدود	۳ ر۱۱ر۱۹۵۸
	رجستان	« «	۸ ر۱۱ر۱۹۵۸
	سیتی‌اف کلچستر	« «	۲۲ر۱۱ر۱۹۵۸
	تانکستان	« «	۳۰ر۱۱ر۱۹۵۸
بندر شاهپور	اورستان	در بندر است	ـ
	کرجستان	« «	ـ
	تری لوسکی	در حدود	۵ ر۱۱ر۱۹۵۸
	سلوستان	« «	۱۰ر۱۱ر۱۹۵۸
	نکارستان	« «	۲۴ر۱۱ر۱۹۵۸
	البستان	« «	۱ ر۱۲ر۱۹۵۸
خرمشهر	البستان	دربندر است	ـ
	بلوچستان	« «	ـ
	سربستان	« «	ـ
	تانکستان	در حدود	۲۷ر۱۰ر۱۹۵۸
	کرجستان	« «	۴ ر۱۱ر۱۹۵۸
	کریسین توکرت	« «	۴ ر۱۱ر۱۹۵۸
	سیتی اف کلچستر	« «	۵ ر۱۱ر۱۹۵۸
	تبرستان	« «	۲۰ر۱۱ر۱۹۵۸
بصره	تانکستان	دربندر است	ـ
	تری لوسکی	« «	ـ
	دن وای برن	« «	۲۷ر۱۰ر۱۹۵۸
	کرجستان	« «	۱ ر۱۱ر۱۹۵۸
	تبرستان	« «	۵ ر۱۱ر۱۹۵۸

برای سایر مشخصات به‌آدرس زیر مراجعه فرمائید
فرانك س استریك وشرکاء (بصره) محدود
در بصره وبغداد وخرمشهر
آ ـ ۲۷۰۸۸

اجتماع سردفتران بمناسبت میلاد شاهنشاه

دیشب جلسه‌ای مرکب از سردفتران تهران در دفتر خانه ۱۳۲ تهران باحضور آقایان مجتهدی رئیس ثبت تهران وپاکزا درضوی رئیس اداره کارگزینی ثبت کل و عده‌ای از سردفتران تشکیل گردید .

دراین جلسه بدوا آقای ابوالحسن رضوی شیرازی نماینده سابق مجلس شورای ملی مطالبی پیرامون میلاد شاهنشاه وآثار برجسته‌دوران زمامداری اعلیحضرت همایونی ایراد کرد ومولود ملوکانه راتبریك وتهنیت گفت .

سپس اشاره بوضع وخیم دفاتر اسناد رسمی کرده وبه رئیس ثبت تذکر دادند که اشکالات وتراکم امور وتشریفات زائد وغیر لازم دفتری کار را برسر دفتران مشکل ساخته و آنها را دلسرد کرده است .

آقای مجتهدی باتوجه به لزوم اصلاحات ورفع اشکالات دفاتر اظهار داشت :

هرگونه پیشنهاد وتقاضائی برای اصلاح امور دفاتر اسناد رسمی بپرسد در انجام آن اقدام مینمایند .

بعد آقای پاکزاد رضوی هم در این زمینه مطالبی بیان داشت ودر آخر از طرف آقای رضوی از مدعوین پذیرائی بعمل آمد وجلسه پایان یافت .

انتخابات ورزشی

هفته گذشته انتخابات عمومی تیم های ورزشی دانشسرایعالی‌که در سال جاری مستقل گردیده با حضور کلیه ورزشکاران و آقای دکتروافی‌سرپرست ورزش‌دانشسرای عالی انجام گردید .ونمایندگان بشرح زیر انتخاب شدند .

محمد حسین صادقیان نماینده ورزش دانشسرایعالی و کاپیتان کشتی نادری فوتبال ـ صابر هالتر ـ خالدان والیبال ـ میخچیان بسکتبال ـ نژند دوومیدانی ـ ولی پینك‌پنك وتنیس ـ میرزائی‌ژیمناستیك خانم مرادیان پینك‌پنك بانوان ـ خانم نیکمنش والیبال ـ امین بخش شنا وشیرجه ـ جلائی اسکی ـ حقگو دو چرخه ـ عباسی شطرنج.

ورود

دوشیزه فروغ مینو که برای تحصیل به کشورهای ایالات‌متحده رفته بود دیروز با هواپیما وارد تهران شد .

مرغوبترین کاشیهای کف از جنس آسفالت ـ ونیل ـ لاستیك ولینولئوم
محصول آرمسترانك انگلستان
بدون رقیب باقیمت مناسب
بمقدار محدودی وارد شد
مشتریان محترمی که پیش پرداخت داده‌اند
برای تحویل مراجعه فرمایند
سفارش جدید در حدود
مقدار موجود میپذیریم

DISTRIBUTORS Armstrong **TS**

شرکت سهامی ترئینات ساختمان ـ خیابان رازی ـ کوچه نیساری ـ تلفن ۴۳۴۳۸

۱ ـ ۳ آ ـ ۱۴۲۹۹

فرش گل زیرپای

بقیه ازصفحه اول

کردند . شعار های رنگین حزب ملیون در سراسر شهر تهران‌بچشم میخورد وبر جلال جشن افزوده بود عصر دیروز جوانان حزب ملیون در حالی که پرچمهای مخصوصی‌را حمل مینمودند در جشن ورزشی‌در امجدیه شرکت نموده‌بروفق وشکوه جشن مزبور افزوده بودند .

کمیته های محلی حزب ملیون پریشب ودیشب در ۲۰ نقطه شهر مجالس جشن وسرور برپا نموده بودند وچند دستگاه جیپ حامل بلندگو بوسیله حزب ملیون درشهر بحرکت آمده گویندگان حزبی برای‌مردم درباره نقش رهبری‌شاهنشاه واهمیت روز افزون روز تاریخی چهارم آبان نطقهائی ایراد نمودند در پایان بسته های شیرینی بین شرکت کنندگان در میتینك های حزبی توزیع گردید .

آخرین تغییرات

برنامه سینماها

سینما پردیس

دفاع از حق (سینماسکوپ ـ رنگی ـ دوبله بفارسی) باشرکت استوارت گرینجر ـ روندا فلمینك شروع: ۵ر۱۰ صبح ـ ۵ر۲ ـ ۵ر۴ ـ ۵ر۶ و۵ر۸ بعد ازظهر

سینما لاله‌زار

عشوه‌گر ـ باشرکت راج کاپور ـ نرگس. شروع: ۶ و۸ بعدازظهر

مورد اطمینان همه

BAYER

آسپیرین «بایر»

اطلاعات

تبریك رئیس جمهور پاکستان بحضور شاهنشاه

رادیو کراچی ـحضرت اسکندر میرزا رئیس جمهوری پاکستان‌پیام تهنیت آمیزی باعلیحضرت شاهنشاه ایـران بمناسبت روز تولد معظم له فرستاده‌اند.

رئیس جمهوری درپیام خود گفته‌اندکه دولت وملت‌پاکستان‌تبریکات صمیمانه خودرا باعلیحضرت شاهنشاه ودولت‌وملت برادرایران ابلاغ‌میدارند

معظم‌له همچنین سلامتی وطول عمر اعلیحضرت راتمنا نموده وسعادت‌و خوشوقتی وصلح وامنیت ملت دوست ایران را خواستار شده اند.

وزیر دفاع آمریکا بتهران آمد

وزیر دفاع آمریکا ووزیر جنك ایران درفرودگاه

شرح درصفحه هفدهم

تاکنون هزارنفرازکارمندان وزارت‌دارائی بازنشسته‌شده‌اند

وزارت دارائی امروز اطلاع داد در اجرای قانون بازنشستگی درمورد کارمندانیکه ۳۰ سال سابقه خدمت دارند آمار مشمولین بازنشستگی وزارت دارائی در هراستان تهیه شده وامروز احکام بازنشستگی ۲۷ کارمند استان یکم و۲۵ نفر از استان دوم صادر و ابلاغ گردید تاکنون هزار نفر از کارمندان وزارت دارائی مطابق مقررات جدید بازنشسته شده اند .

بطوریکه خبرنگار ما گزارش میدهد امروز وزیر دارائی پیشکاران جدید چهاراستان را تعیین میکند وهمراه با احکام انتصاب پیشکاران مزبور پیشکاران دارائی فعلی که مشمول بازنشستگی شده اندبازنشسته میشوند .

جشن در زندان قزل قلعه

تیمسار سرلشگر بختیار هنگام ایراد نطق

دیروز مراسم جشن زندانیان سیاسی واعضاء سابق حزب منحله توده در زندان قزل قلعه بمناسبت میلاد مسعود شاهنشاه انجام گردید . دراین مراسم عده زیادی از رجال و امراء وافسران ارشد روزنامه‌نگاران وبستگان زندانیان حضور داشتند .

برنامه جشن با سرود شاهنشاهی آغاز شد و سپس آقای سرگرد جناب رئیس زندان قزل‌قلعه مطالبی اظهار داشت و سپس تیمسار سرلشکر بختیار رئیس سازمان امنیت واطلاعات کشور بیانات جامعی خطاب به‌زندانیان ایراد نمود و ضمنا گفت : «وطن ما همیشه برای درآغوش گرفتن فرزندان خطاکارنادم‌خود حاضراست. ملاحظه‌میفرمائیدکه‌وعده‌های‌ما تاکنون فریبنده نبوده وهرچه گفتیم انجام داده‌ایم.»

سخنرانی تیمسار بختیار درمیان ابراز احساسات شدید زندانیان‌خاتمه یافت . سپس چند نفر از بستگان زندانیان اظهاراتی نمودند وهمچنین سروان سابق همت‌اله افخمی بیانات مهیجی پیرامون نقش جاسوسی ووطن فروشی رهبران سابق حزب توده ایراد کرد بعد یك پرده نمایش جالب تحت عنوان همکاری ارتش وملت بمعرض نمایش گزارده شد . در خاتمه چند برنامه هنری نیز اجراء گردید . مراسم در ساعت۹ ضمن توزیع‌هدایا بین برپاکنندگان جشن پایان پذیرفت .

آـ۲۶۹۷۲

وضع هوا

پیش بینی وضع هوای ایران تاظهر فردا بدینقرار است :

هوای سواحل بحر خزر قسمتی ابری هوای نواحی شمالغربی و غربی گاهی ابری وهوای تهران دربعضی ساعات توام با مقداری ابر وهوای سایر نقاط صاف توام بالکه‌های ابر خواهد بود .

گرمترین نقاطیکه ایستگاه هواشناسی دارند در روز گذشته شهر آبادان با حد اکثر ۳۵ وسردترین نقاط شهرکرد باحداقل ۲درجه سانتیگراد بالای صفر بوده است .

حد اکثر درجه حرارت هوای تهران ۲۳ وحداقل آن ۱۲ درجه‌بوده‌است.

جشن تولد شاهنشاه
در سفارتخانه‌های ایران در خارجه

بقرار گزارشهای رسیده بمناسبت میلاد مسعود اعلیحضرت همایونی مجالس جشن وسرور از طـرف سفراء ونمایندگان سیاسی دولت شاهنشاهی ایران در ممالك خارجه برپا گردید ودر آن مجالس‌عده‌ای از رجال و بزرگان وشخصیت های برجسته خارجی وایرانیان مقیم‌آن کشور ها شرکت کرده . میـلاد شاهنشاه را بنمایندگان سیاسی ایران تبریك گفتند .

در کراچی

دیشب درکراچی آقای‌احمدقدیمی سفیر کبیر دولت شاهنشاهی ایران مجلس ضیافتی ترتیب داده بود در این مراسم حضرت اسکندر میرزا رئیس جمهور پاکستان ـ بیگـم ناهید اسکندر میرزا و ژنرال محمد ایوب‌خان نخست‌وزیر و فرماندار کل حکومت نظامی پاکستـان و اعضای کابینه انتصابی پاکستـان‌و ایرانیان مقیم کراچی حضوریافتند.

در این جشن رئیس‌جمهوریاکستان بسلامتی شاهنشاه ایران جام خود را بلند کردند وسلامتی‌وخوشوقتی اعلیحضرت شاه ایران و ملت‌ایران را خواستار شدند .بعد آقای‌قدیمی سفیرکبیر دولت شاهنشاهی ایران بسلامتی رئیس جمهور پاکستان و مردم پاکستان جام خود را بلند کرد مجلس ضیافت تا بعد از نیمه شب ادامه داشت .

پیام سفیر ایران

آقای قدیمی سفیر کبیرایران در کراچی پیامی بشرح زیر بمناسبت روز تولد شاهنشاه ایران از رادیو کراچی ایراد نمود .

هموطنان عزیز ایرانی وبرادران گرامی پاکستانی ،بسیارسعادتمند و مفتخرم‌که در این روز فرخنده که مصادف‌بامیلاد مسعوداعلیحضرت همایونی شاهنشاه ایران است بوسیله این پیام مراتب تبریك و تهنیت صمیمانه ام را بتمام ایرانیان ودوستداران ایران تقدیم و بقای ذات شاهانه و عظمت کشورکهنسال ایران را ازدرگاه پروردگارخواستار باشم .

در آمریکا

صدای آمریکا ـ دیروز درسفارت کبرای‌ایران‌درواشنگتن‌مجلس‌ضیافت بمناسبت روز تولد شاهنشاه‌ایران ترتیب داده شده‌بود عده ای از رجال و شخصیت های برجسته آمریکا در این مجلس حضـور بهمرسانیدند .

آقای دکتر اردلان سفیر کبیر ایران در آمریکاضمن سخنان خود اظهارداشت :ملت ایران‌با هدایت وراهنمائی پادشاه جوان وآزادی‌خواه خود مطابق اصول دمکراسی مشغول پیشرفت است .پیشرفتی‌که مطابق با موازین سربلندی وشرافت ومنطبق باروح آزاد منشی است.

در یوگسلاوی

بلگراد ـخبرگزاری فرانسـه ـ بمناسبت روز تولد شاهنشاه ایران دیروز ودیشب در سفارت ایران در بلگراد ضیافتی برپا گردید که شخصیت های دولتی یوگسلاوی وهمچنین نمایندگان سیاسی کشور های مختلف در آن شرکت نمودند

رسیدگی بلوایح مهم‌دولت

قرار بود عصر امروز کمیسیون دادگستری مجلس شورایملی‌برای رسیدگی بلوایح اخیر دولت تشکیل جلسه دهد ولی نظر باینکه عصر امروز هیئت دولت در پیشگاه همایونی تشکیل میشود مقرر گردید صبح روز چهارشنبه ۷ آبان ماه جاری با حضور آقای نخست‌وزیر و وزیر دادگستری بدو لایحه رسیدگی به دارائی کارمندان دولت وعدم مداخله کارمندان ونمایندگان مجلسین ووزراء در معاملات دولتی رسیدگی شود عصر امروز کمیسیون بکار های عادی خود ادامه خواهد داد .

کنفرانس بین‌المللی آموزش بهداشت در تهران

صبح فردا کنفرانس بین‌المللی آموزش بهداشت با شرکت نمایندگان ۱۷کشور منطقه‌ای مدیترانه شرقی در باشگاه دانشگاه افتتاح خواهد شد .

جلسات این کنفرانس‌یك‌هفته بطول‌خواهد انجامید دراین‌کنفرانس درباره‌بیماری سل‌ومالاریا وبیلارزیا مذاکره خواهد شد .

نامه‌ها فقط باید به دفتر وزارتی فرستاده شود

از امروز هر دستگاه و شخصی که بخواهد بادارات مختلف وزارت بـازرگانی نامـه بنویسد این نامـه را بایـد مستقیما تسلیم دفتـر وزارتی کند زیرا کلیه دفاتر وزارت بازرگانی، تبدیل بیـك دفتر شده است .

همچنین کلیه نامه‌های صادره از وزارت بازرگانی از دفتر وزارتی صادر خواهد شد و ادارات نامه‌های خودرا بوسیله آن دفتر برای اشخاص و ادارات ارسال مینمایند .

نرخ مسکوك در بازار

بازار مسکوك جریان مساعدی دارد قیمت پهلوی و نیم پهلوی کمی تنزل پیدا کرد نرخ مسکوك تاآخر وقت امروز بشرح زیر بود.

پهلوی ۶۷۱ ریال نیم پهلوی ۳۴۲ ریال ربع پهلوی ۲۶۰ ریال زرژ ۵۸۰ تا۷۸۰ ریال لیره عثمانی ۴۸۰ تا ۷۴۰ ریال بیست دلاری ۳۰۵۰ ریال دلار مکزیکی ۳۶۵۰ ریال ۱۵ مناتی ۱۲۶۰ ریال ده مناتی ۱۱۲۵ ریال ۵مناتی ۴۲۵ ریال شمش طلا مثقالی ۴۱۳ ریال نقره قدیم ۱۰۳ ریال نقره جدید ۲۲ ریال .

آخرین خبر تا ٤ بعدازظهر

خارجه

زنان حامله نباید سیگار بکشند
سیگار کشیدن زنان باردار موجب کم شدن وزن طفل آنها ووضع حمل بیموقع میشود

لندن ـ رویتر ـ یك هیئت پزشکی پس از آنکه درباره ۱۳۰۰ زن تحقیق نموده‌اند اعلام داشتند که سیگار کشیدن زنان باردار موجب کسر وزن‌کودکان آنها میشود . هیئت مزبور میافزایند که کسر وزن کودکان نسبت مستقیم با تعداد سیگارهائی‌که زنان باردار میکشند دارد .

زنان بارداری که خیلی زیاد سیگار میکشیدند اغلب در هنگام وضع حمل به‌جراحی و یا بیرون کشیدن نوزاد با اسباب احتیاج پیدا میکنند . در گزارش دانشمندان مزبور اعلام شده است وزن کودکان زنان بارداری که به سیگار معتاد نیستند ۷پوند و۳ رطل است . کسانی‌که در دوران‌آبستنی سیگار را ترك میکنند . وزن کودك آنها ۷ پوند و دو رطل و نیم خواهد بود وآندسته‌ای که بکشیدن سیگار ادامه میدهند وزن کودك آنان نسبت‌مستقیم با تعداد سیگارهائی‌که میکشند دارد . زنانی‌که در روز تا ده سیگارمیکشند معمولا وزن کودك آنها ۷ پوند است . دانشمندان مزبور عقیده دارند که علت‌کاهش وزن‌کودکان اینستکه سیگارموجب‌تقلیل موادغذائی دربدن مادر و جنین میشود . یکی دیگر ازمسائلی‌که دانشمندان مزبور بدان اشاره کرده‌اند اینستکه زنان بارداری که سیگار میکشند اغلب بیش از موقع وضع حمل میکنند .

نخستین مسافر هواپیمای جت خط نیویورك ـ پاریس

نیویورك ـ آسوشیتدپرس ـ یك جوان ماجراجو بعنوان اولین مسافر یك هواپیمای جت که برای نخستین بار از نیویورك بپاریس پرواز میکرد ثبت نام کرد .

اسم این جوان کارل‌جونسون است واز مدتی پیش بدون اینکه پدر ومادرش را در جریان گذارد دراولین هواپیمای جت جا رزرو کرد . کارل بهای بلیط را با پولی‌که از ۱۲سالگی بوسیله کارکردن بدست آورده بود پرداخت وپدر ومادر او قبل از پرواز هواپیما از ماجرا مطلع شدند وپول بلیط را شخصا پرداختند . کارل سه روز دیگر برای ادامه تحصیل به نیویورك باز میگردد وجایزه‌ای نیز دریافت میدارد .

ستاره‌های معروف سینما درمراسم اعطای «اسکار» شرکت میکنند

نیویورك ـ آسوشیتدپرس ـ گری‌والد کارگردان معروف امروز اظهار داشت که اینگرید برگمن ـ بریژیت باردو ، جینالولوبریجیدا، اودری هپبورن وآلك‌گینس درضیافت باشکوهی که بمناسبت اعطای جایزه سینمائی اسکار برقرار میشود شرکت خواهند کرد .

قیام در چین کمونیست
اهالی یکی ازاستانهای چین ادارات دولتی را تصرف‌کردند

پکن ـیونایتد پرس ـ امروز فاش شد که‌هزاران تن ازمردم یکی‌از استانهای مرکزی چین کمونیست برضد دولت‌کمونیست پکن‌شوریده‌وباارتش چین کمونیست‌بزدوخورد پرداخته‌اند .

گزارش میرسد که‌قیام کنندگان چندین اداره دولتی راآتش زده وبسیاری از کمونیستها رادستگیر ساخته‌اند .

خبرگزاری چین اطلاع داد که این قیام پس‌از یك نبرد شدید وپرتلفات بارسیدن نیروهای تازه نفس‌ازپکن‌سرکوب شده‌اند .

مذاکرات رهبران شوروی ولهستان آغاز شد

مسکو ـ رویتر ـ مذاکرات سران لهستان که دیروز وارد مسکو شدند از امروز با رهبران کرملین آغازگردید .

دراین مذاکرات خروشچف نخست وزیر شوروی و گومولکا ریاست هیئت های نمایندگی دوکشور را بعهده دارند .

در هیئت شوروی وروشیلف ، میکویان ، کوزلت ، موسلف وکیرچنکوف ودر هیئت لهستان زاوارسکی رئیس جمهوری سیرانکویچ نخست وزیر شرکت دارند .

داخله

پس ازدو هفته دستگیر شد

دو ساعت بعدازظهر امروز مامورین کلانتری ۱۹ راننده‌ای بنام فریدون را دستگیر کردند .

فریدون متهم است‌که دو هفته قبل در چهار راه بیمارستان پهلوی با اتومبیل شماره ۱۵۹۲۹ عابری را زیر گرفته وعابر مجروح پس ازساعتی در بیمارستان درگذشته است . اکنون تحقیقات مقدماتی از متـهم در کلانتری ادامه دارد .

بمامورین سیاسی بازنشسته خارج از مرکز دو ماه مهلت داده شد

امروز اطلاع حاصل شدکه ادارهٔ کارگزینی وزارت خارجه کلیه احکام بازنشستگان وزارت خارجه را که هفتاد نفر میباشند صادر کرده است و تاریخ بازنشستگی کارمندان مرکز اول آبان ماه جاری و تاریخ بازنشستگی کارمندان سیاسی خارج از مرکز از اول دیماه درنظر گرفته شده است‌احکام بازنشستگی کارمندان مرکزکه در حدود سی نفر میباشند ظرف امروز و فردا به‌آنها ابلاغ خواهد شد واز اول آبانماه جاری از حقوق بازنشستگی استفاده خواهند کرد .

ولی برای کارمندان سیاسی خارج از مرکز دوماه مهلت در نظر گرفته شده است تا بتوانند وسایل مراجعت خودرا بایران فراهم نمایند ، وزارت خارجه دراین مدت جانشین‌آنها را تعیین واعزام خواهد داشت .

تغییرات در پست های مدیر کلی وزارت بازرگانی

وزیر بازرگانی و رئیس اطاق بازرگانی که اکنون در شوروی بسر میبرند تا یك هفته دیگر بتهران باز خواهند گشت .

خبرنگار ما اضافه میکند که پس‌از بازگشت وزیر بازرگانی تغییرا تی در وزارت بازرگانی حاصل خواهد شد واز جمله دو نفر مدیر کل جدید برای امور اداری و بازرگانی تعیین خواهد گردیدو آقای وزیر بازرگانی معاون جدید وزارتخانه را برای امور بازرگانی (بجای دکتر اهری)تعیین خواهند نمود .

کهنسالترین مرد فارس

پیرمرد ۱۴۶ ساله وهمسرش

کوکا کولا
بنوشید
DRINK
Coca-Cola
۲۳۰۲۲ـ۱۰ـ۱

پلاژ مجلل آبشار
درسواحل مصفای زاینده‌رود‌اصفهان بزودی افتتاح میشود ومردم‌اصفهان برای شب‌نشینیها وانعقاد مهمانیهای خود آسوده میشوند .
آـ۲۶۸۰۶ (۱)

ایمه بازرگانان
شماره تلفن ۲۳۱۲۰-۲۴۷۴۵

که درمجله گرامی تهران مصورچاپ‌میشد
عصر پنجشنبه وصبح جمعه در مجله
کثیرالانتشار امید ایران منتشر میشود
بروزنامه فروش خودتان حتما سفارش کنیدکه صبح جمعه
امید ایران را برای شما نگهدارد

سیاه و سپید
روز جمعه آینده
زنگها
برای مجله سپید وسیاه بصدا درمی‌آیند
زیرا دراین روز برای اولین بار درایران
مجله‌ای در ۱۰۰ صفحه
منتشر میشود
دراین صد صفحه آنقدر مطالب شیرین
وخواندنی گنجانده شده که مسلما خود
شما هم تصور آنرا نخواهید کرد
از این هفته
هزار مطلب خواندنی درصد صفحه
این جمعه وهرجمعه سپید وسیاه رابخوانید
آـ۲۷۰۵۲

سیگار فروردین
سیگار فروردین بلند (کینك سایز) فیلتردار بانوار سفید که در جعبه های بیست عددی توسط موسسه انحصار دخانیات ایران تهیه‌شده بود از امروز در اختیار فروشندگان گذارده شده که از قرار هربسته بیست عددی بیست‌ریال بفروشند .
شرکت سهامی صنفی پخش سیگار و تنباکوی تهران و توابع
۲ـ۱ آـ۲۷۱۳۴

یك اتومبیل عالی
جایزه مجله آسیای جوان
پنجشنبه ۸ آبان

مطب دکتر شرفشاهی
بمحل سابق خود (شاه‌آباد) منتقل واز ۳تا۹ بعدازظهر برای معالجه امراض داخلی ـ تناسلی ـ جلدی. زنانه مخصوصا برای اولاد دائر است .
۱۰ـ۲۴ آـ۱۶۲۳۷

در حضور
والاحضرت شاهپور غلامرضا پهلوی
فوتبال
تفلیس ـ شاهین
ساعت ۳ بعد ازظهر سه‌شنبه ۶ آبان در امجدیه
مرکز فروش بلیط : فروشگاه تاج ـ ت‌ث‌ث ـ کلوب ارامنه ـ مسعودنیا ـ کاشانی ـ ژیلا ـ نادری جلال ـ امیریه آلپ ـ کیشه امجدیه
آـ۲۶۹۲۲