اطلاعات

۲۸ صفحه

دوشنبه ۱۲ اردیبهشت‌ماه ۲۵۳۶ـ شماره ۱۵۲۹۹ تکشماره ۱۰ ریال

برنامه دولت پیرامون مسکن و اراضی

اعتبارات زیادی برای خانه‌سازی اختصاص داده میشود

★ معاون وزارت مسکن گفت در برنامه ششم یك میلیون واحد مسکونی ساخته میشود

★ دولت در نظر دارد در ۱۰ تا ۱۵ سال آینده هر خانواده ایرانی را صاحب یك واحد مسکونی سازد

★ راه حل های تازه برای رفع مشکلات مسکن و اراضی و سرمایه‌گذاری

در صفحه ٤

ساعت کار ۷۰ هزار واحد صنفی تغییر کرد

در صورتیکه اصناف ساعت کار جدید را رعایت نکنند تا ۳ هزار تومان جریمه میشوند

ادامه کار بعد از ساعت مقرر برای بعضی از اصناف بشرط نصب تابلو ، بلا مانع است

در صفحه ٤

نرخ جدید پارکینگ اعلام شد

صاحبان اتومبیل‌ها برای هر ساعت توقف باید ده ریال بپردازند

صفحه ٤

امروز در اطلاعات

متن لایحه اصلاح شده مالك و مستاجر

درصفحه ۹

عوارض گمرکی جدید اتومبیلهای ۷۷ تعیین شد

درصفحه ۲۵

تظاهرات دانشجویان ایرانی در امریکا بطرفداری از هدفها

- عده‌ای از دانشجویان ، وابسته به گروه مارکسیست های اسلامی با شعارهائی علیه ایران مقابل کنسولگریهای ایران جمع شدند
- در تظاهرات شیکاگو و هوستون اعلامیه هائی بطرفداری ازخمینی توزیع شد

در صفحه ٤

دختران ایرانی در راه‌قله «فوجی یاما»

۱۱ تن دختر ایرانی برای صعود به قله معروف فوجی یاما به ژاپن میروند. آنها هنگام ورود به این کشور لباس های محلی ایران را برتن دارند. این دختران علاوه برانجام برنامه ورزشی، برای شناساندن زن ایرانی به ملت ژاپن نیز تلاش خواهند کرد. در صفحه آخر

در تظاهرات خونین ترکیه دهها نفر کشته ومجروح شدند

در صفحه ۲

تغییرات وسیع در آموزش وپرورش

در انتصابات جدید وزارت آموزش وپرورش ، علیرضا کوثری به سمت رئیس سازمان نوسازی و تجهیز مدارس ایران، مهندس مرتضی حسینی دهکردی به سمت مدیرکل آموزش‌وپرورش استان خراسان، هوشنك قائلی به‌سمت مدیر کل استان کرمان، حسین فراغتی به سمت معاون اداره کل تعاون‌رفاه کارکنان ،خلیل پیوندی به سمت معاون دفتر روابط‌بین‌المللی ،رضا ایزدی به‌سمت‌رئیس‌دبیرخانه‌بسیج وآمادگی ملی، خانم هما یوندخت یکانی به‌سمت مدیرکل‌دفتر مبارزه بابیسوادی ، اسماعیل بزرگمهر به سمت مدیرکل آموزش‌بزرگسالان، محمدعلی غروی به‌سمت مشاور معاونت پارلمانی و شوراهای‌مناطق ومسعود عبادی بسمت معاون دفتر آموزش متوسطه معرفی گردیدند.

اساسنامه بانك فرهنگیان ایران در صفحه ۱۲ منتشر گردیده‌است

هیئت‌موسس بانك فرهنگیان ایران

نتایج حکومت ۱۰۰ روزه کارتر

مقالات و تفسیر های سیاسی‌از خبرگزاریها، مجلات و مفسران جهان در صفحه ۸ به چاپ رسیده است.

توصیه اداره گذرنامه به مسافران عازم خارج :

برای گذرنامه سفر های تابستانی ازهم‌اکنون اقدام کنید

اکثر کسانی که قصد دارند در تابستان به سفر خارج بروند، دریافت گذرنامه راموکول به اواخر بهار و اوائل تابستان میکنند ودرنتیجه‌ازدحام شدیدی در این زمان در اداره‌گذرنامه بوجود می آید که طبعا سبب معطلی ارباب رجوع میشود. ازهمین رو مقامات اداره گذرنامه از مردمی که قصد سفر تابستانی به خارج دارند خواسته‌اند که از هم اکنون درصدد تهیه گذرنامه برآیند

در صفحه ۳

جنجال کشف داروی معالجه سرطان

ماده‌ای که ویتامین ب-۱۷ نامیده میشود ودر میوه‌هائی‌چون هلو، زردآلو وبادام تلخ بوفور یافت میشود در امریکا بعنوان یک عامل شفا دهنده سرطان وحتی وسیله پیشگیری این بیماری جنجال بزرگی برانگیخته است. در صفحه ۲

واردات گل ممنوع شد

برای حمایت از تولید کنندگان داخلی گل، وزارت کشاورزی ومنابع‌طبیعی واردات انواع‌گل را بصورت جدا از بوته‌ممنوع اعلام کرد.

در صفحه ۳

دیشب ۵ موتورسوار کشته شدند

حوادث و سوانح موتور سواران بی احتیاط پایتخت روز بروز فزونی می یابد، بنحوی که تنها در شب گذشته ٦حادثه موتور سواری رخ داده است.

شرح این خبر در صفحه ٤ چاپ شده است

مجسمه ساختگی شیر بمبلغ هشتاد هزار تومان فروخته شد

سه کلاهبردار با عرضه مجسمه یک شیر گلی به عنوان اثر ارزنده دوره ساسانیان، عتیقه فروش باسابقه تهران‌رافریفتند واز او هشتاد هزار تومان گرفتند.

این خبر رادر صفحه حوادث بخوانید

قضات دادگاه همدانیان وارد شور شدند

شعبه سوم دادگاه دیوان کیفر که از روز ششم اردیبهشت محاکمه حسین همدانیان رابطور غیابی آغاز کرده بود،امروز وارد شور شد و احتمالا تافردا رای خود را صادر میکند.

در صفحه ٤

صیغه های خرد سال

صفحه۷ اختصاص به«خانواده» دارد، در همین صفحه ماجرای صیغه های خردسال از طرف جامعه شناسان و حقوقدانان بررسی شده است.

مترجمانی که کمر به قتل نویسنده بسته‌اند

درصفحه ۲۱ که ویژه هنر وادبیات است، در موردمترجمانی که هر روز یک کتاب منتشر میکنند مطالبی داریم. همچنین گزارش نمایشگاه خط خسرو کلهر درهمین صفحه بنظر شما خواهد رسید.

تخلفات شوراهای داوری و خانه انصاف در کدام مرجع رسیدگی میشود ؟

در دومین قسمت از میزگرد قضائی «اطلاعات» در بارسه لایحه جدید دادگستری، نکات بسیار قابل توجهی مورد بحث قرار گرفته است. این گزارش درصفحه ٥ بنظر شما میرسد.

بنیادی استوار برای برابری انسانها

«علی اکبر کسمائی» همکارما در مقاله‌ای رابطه نفت و فرهنگ وارویاروئی ملت های شرق و غرب را مورد تحلیل قرارداده است که در صفحه ٦ مطالعه خواهیدکرد.

در محیطی گرم وپرشور

قرعه‌کشی اهدای یك دستگاه ویلای مجانی جهت نامگذاری شهر «واوان» انجام شد

ضمنا لازم‌به‌یادآوریست که دراین ریورتاژ متاسفانه‌اشتباهاتی رخ داده‌که ضمن پوزش بدینوسیله تصحیح می‌شود :

۱ـ درشرح عکس سمت راست صفحه نام مدیر عامل شرکت «واوان» آقای مهندس مسعود حسن‌پور می‌باشد که «نیکپور» چاپ شده است .

۲ـ درمطلب داخل کادر سطر دوازدهم بجای «مافین‌آباد» ، «فین‌آباد» چاپ گردیده است .

۳ـ درقسمت مربوط به‌برآورد هزینه‌کلی احداث‌شهر «واوان»، رقم اجرای طرح فاضلاب ۱۶۲٫۰۰۰٫۰۰۰ تومان صحیح است.

بقیه در صفحه ۱۰

اطلاعیه

به‌کلیه‌اعضاءشرکت تعاونی مسکن نفت شمیران

شرح در صفحه ۱۹

نیازمندیها

مجله دنیای ورزش روزهای شنبه منتشر میشود

بانهایت تاثر وتاسف درگذشت ناگهانی همکار بزرگوار وعزیزم آقای دکتر غلامحسین علیم مروستی استادارجمند دانشگاه تهران وعضو شورای انتظامی نظام‌پزشکی مرکز را به‌استحضار همکاران‌محترم میرساند. مجلس ختم‌فقید سعید روز سه‌شنبه ۱۳٫۲٫۲۵۳۶ ساعت ۱۲ تا ۱٤ (ظهر تا ۲ بعدازظهر) در خانقاه صفی‌علیشاه منعقد است .

رئیس هیئت مدیره نظام پزشکی مرکز ـ دکتر اقبال

باکمال تاسف وتاثر درگذشت شادروان دکتر غلامحسین علیم مروستی استاد دانشمند دانشکده پزشکی دانشگاه تهران وخدمتگزار واقعی آموزش پزشکی کشور را به آگاهی همکاران، دوستان و دانشجویان آن شادروان می‌رساند. مجلس ترحیم فقید سعید از ساعت ۱۲ تا۱٤روز سه‌شنبه ۱۳٫۲٫۳٦درخانقاه‌صفی‌علیشاه برگزارخواهدشد.

احمد هوشنگ شریفی- دکتر شمس‌الدین مفیدی - پزشکپور مستشفی- جمال رضائی- شاهرخ‌امیر ارجمند- پرفسور نصرت‌اله عاملی - دکتر الکساندر باقدیانس - پرفسور فرهنگ باقری- دکتر حمید ثابتی .

بانهایت اندوه وتاسف درگذشت همسر گرامی وبدر بزرگوار وعزیزخودمرحوم دکتر غلامحسین علیم مروستی را به‌استحضار دوستان و آشنایان وبستگان می رساند مجلس ختم مردانه وزنانه روز سه‌شنبه ۱۳٫۲٫۲۵۳٦ (ظهر تا۲ بعدازظهر) درخانقاه صفی‌علیشاه برگزارمیشود.

فروغ مروستی- دکتر احمد مروستی - دکتر رضا مروستی- نادر مروستی- مریم مروستی - مهندس‌محمد مروستی .

باندوه وتاثر فراوان درگذشت برادر گرامی وارجمند و بزرگوار خود مرحوم دکتر غلامحسین علیم مروستی را باطلاع دوستان و آشنایان وبستگان میرساند مجلس ختم روز سه‌شنبه ۱۳٫۲٫۳٦ ازساعت ۱۲ تا ۱٤ (ظهرتا ۲ بعداز ظهر) درخانقاه صفی علیشاه برگزار میشود .

شرافت مروستی- موسی مروستی - حمید مروستی- غنی مروستی- جعفر مروستی .

پزشکان یزدی مقیم تهران با نهایت تاثر و تاسف درگذشت استاد بزرگوار وارجمند آقای دکتر غلامحسین علیم مروستی را باستحضار عموم‌همکاران عزیز میرساند. مجلس ختم فقید سعید روز سه‌شنبه ۱۳٫۲٫۳٦ از ساعت ۱۲ تا ۱٤ (ظهر تا۲ بعداز ظهر) در خانقاه صفی علیشاه منعقد می شود .

دکتر محمد علی ملکی

باندوهی جانکاه درگذشت ناگهانی دوست قدیم و عزیز ومهربان خود دکتر غلامحسین علیم مروستی را به اطلاع میرساند مجلس ختم روز سه‌شنبه ۱۳٫۲٫۲۵۳٦ از ساعت ۱۲ تا ۱٤ در خانقاه صفی علیشاه منعقد است از خداوند متعال مسئلت دارد دراین سوگ بزرگ بدوستان ویاران و بازماندگان او صبر وشکیبائی عنایت فرماید .

دکتر محمد علی حفیظی

با اندوه عمیق وتاثر فراوان فوت جانگداز وناگهانی عزیزبزرگوارخود آقای‌دکترغلامحسین علیم‌مروستی استاد دانشکده پزشکی تهران را باطلاع دوستان و آشنایان می‌رساند مجلس تذکر آن مرحوم در خانقاه صفی‌علیشاه از ساعت ۱۲ الی ۱٤ روز سه‌شنبه ۱۳٫۲٫۳٦ برگزار خواهد شد .

حسین امیر رفیعی ـ دکتر علی امیر رفیعی ـ دکتر خسرو امیر رفیعی .

استاد بزرگ وبسیار ارزنده وعزیزمان دکتر غلامحسین علیم مروستی که خصیصه های عالی انسانی داشت و همه وجودش راستی ودرستی وصمیمیت و مهربانی‌بود، از جمع‌ما دوری گرفت. با احساس سنگین این اندوه بزرگ یاد اورا برای همیشه گرامی میداریم. مجلس‌ترحیم آن شادروان از ساعت ۱۲ تا۱٤ روز سه‌شنبه ۱۳٫۲٫۳٦ درخانقاه صفی علیشاه منعقد است .

دکتر خردپیر- دکتر خورکامی- دکتر امامی - دکتر مرتضوی- دکترمدرسی- دکتر ظهیرالاسلام- دکتر عباس زاده- دکتر مافی- دکتر ویزائی - دکتر معظمی - دکتر داریوش‌نیا - دکتر سبحان- دکتر برند- دکتر برزیده - دکتر سلیمانی- دکترراد- دکترقوام‌امامی- دکتررضازاده- دکتر بهاری- دکتر معصومی .

بانهایت تاثر وتاسف درگذشت شادروان حاج احمد طنی بزرگ خاندان وطنی را به‌اطلاع بستگان ودوستان میرساند بنابخواسته آنمرحوم مخارج شب‌هفت که‌مصادف بامورخه ۱۳٫۲٫۳٦ می‌باشد در اختیار مستمندان قرار خواهد گرفت .

جواد وطنی- داود وطنی- خانواده‌های وطنی - قاسم آگاهی- فاضلی- قاسمی- عبدالکریمی - قصابیان - نیکپور- جلالی- صفدری- کیان‌نرسی -شکوهی- عباسی- امینی‌فر- مشعوف - عطریان- جلالیان - علی اصغری - جعفری- مسطایه - مرتضائی فرد - کریمی - محمدی - محمدیان- رضوان- کیوانی- غلامی- زرین- قصابی .

جناب آقای مرتضی کیمرام

باتاسف فراوان مصیبت وارده را حضور آنجناب تسلیت‌عرض می‌کنم.

عباس گلشن

جناب آقای مهندس ایروانی مجری محترم‌طرح‌فاضلاب‌تهران درگذشت پدر گرامیتان رابه‌شما وفامیل محترمتان تسلیت عرض می‌نماید .

شرکت ساختمانی مقطع

با نهایت تالم و تاسف درگذشت ناگهانی مرحوم مغفور آقای جعفر کیان را باطلاع دوستان و آشنایان میرساند . مجلس ترحیم آن‌مرحوم مغفور روزسه‌شنبه۱۳ اردیبهشت ماه ۲۵۳٦ ازساعت۲ الی۵بعدازظهر درمسجدآذربایجانیها منعقد خواهد شد .

شرکت کارتکس

بدینوسیله ازکلیه دوستان گرامی و آشنایان عزیز که درمراتم عزیزازدست‌رفته شادروان جمیل‌هویدا حضورا یا بوسیله نامه، تلگراف وتلفن باما همدردی فرموده‌اند صمیمانه تشکر و سپاسگزاری نموده اجر فراوان برای همگی مسئلت می‌نماید .

فرید، وحید ،روح‌انگیز ،ادیب هویدا و دکتر حسین‌مقدم

ساکنین محترم شمیرانات

توجه‌فرمائید

شرح در صفحه ۱۹

فروش کارگاه گزسازی

رجوع بصفحه۱۵ستون پنجم

قابل توجه خریداران

املاك در آمریکا

شرح درصفحه ۱٤ نیازمندیها

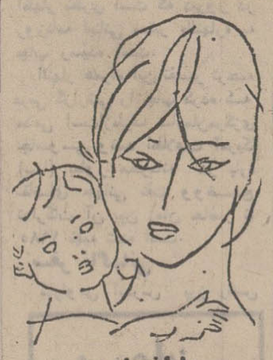

با انجام واکسیناسیون سلامت کودك خود را حفظ نمائید

اطلاعیه کاغذ دیواری

مانیس

رجوع به صفحه ۳

تظاهرات اول ماه مه در استانبول بخون کشیده شد

۳۵ تن کشته و دهها نفر زخمی شدند

دمیرل کابینه را به جلسه فوق‌العاده دعوت کرد

پلیس بروی ۱۵۰ هزار شرکت کننده در تظاهرات آتش گشود

استانبول ـ خبرگزاریها، دیروز در مرکز استانبول جنگ های مسلحانه‌ای برپاشد که طبق گزارشهای اولیه بیش از ۳۰ نفر در آن به‌قتل رسیده و ده‌ها تن زخمی شدند. این وقایع هنگامی روی‌داد که ده‌ها هزار نفر از کارگران ترك در قلب استانبول گرد آمده بودند تا مراسم مخصوص روز کارگری اول ماه مه را برگزار کنند.

اولین تحقیقاتی که از طریق مراجعه به بیمارستانهای شهر صورت گرفته نشان میدهد که تعداد کشته‌شدگان حداقل ۳۵ نفر است. تا دوساعت بعد از آنکه گروهی از عناصر دست‌چپی افراطی تیراندازی بطرف کارگران وابسته به کنفدراسیون سندیکا های کارگری ترکیه را آغاز کردند صدای شلیك گلوله ها هنوز هم در استانبول بگوش میرسید.

مرکز ثقل تیراندازیهای دیروز میدان «تقسیم استانبول» یعنی محل گردآمدن کارگران ورهبران اتحادیه های کارگری بود. در این تظاهرات کارگری در حدود ۱۵۰ هزار نفر شرکت داشتند و عده کثیری از ماموران پلیس نیز در اطراف محل برگزاری تظاهرات حاضر بودند. اهمیت وقایع دیروز به‌اندازه‌ای بود که سلیمان دمیرل نخست‌وزیر ترکیه ناچار شد وزیران خود را به‌شرکت در جلسه فوق‌العاده کابینه در آنکارا دعوت کند.

قتل پلیس

حداقل یکی از ماموران پلیس ترکیه نیز جان خود را در زدوخورد های مسلحانه دیروز از دست داده است. ابتدا گزارش داده شده بود که دو نفر از افراد پلیس به‌قتل رسیده‌اند ولی بعدا خبری بدست آمد دایر براینکه یکی از ماموران پلیس به‌قتل نرسیده بلکه در حالت بیهوشی در بیمارستان بسر میبرد.

در آخرین ساعات شب گذشته در حالیکه انبوهی از شیشه ها و سایر اشیاء شکسته و خرد شده میدان تقسیم استانبول را پوشانده بود هنوز هم گاه‌به‌گاه غرش گلوله ها شنیده میشد.

برای برقرار کردن آرامش علاوه برنیروی پلیس ماموران ژاندارمری ترکیه نیز که بعدا ناگزیر از دخالت کردن شدند شرکت داشتند.

تظاهرات بزرگ کارگری دیروز بمناسبت اول ماه مه به ابتکار، یکی از کنفدراسیون های بزرگ اتحادیه های کارگری ترکیه که «گروه دیسك» نامدارد وبوسیله چپ گرایان کنترل میشود برپا شده بود. بطوریکه در گزارشهای اولیه گفته شده است درحدود ۲۰۰۰ نفر از چپ گرایان افراطی ابتدا کوشیدند به‌تظاهرات وراه‌پیمایی کارگران ملحق شوند ولی طبق اظهار شهود عینی ماموران انتظامات جلوی چپ گرایان افراطی را گرفتند، وکوشیدند تا فاصله آنان را با تظاهرات کارگری حفظ کنند. هنگامیکه «کمال تورك لر» رئیس کنفدراسیون کارگری «دیسك» شروع به‌سخنرانی کرد و از چپ گرایان افراطی که بسیاری از آنان خود را «مائوئیست» میدانند دعوت کرد که به کارگران بپیوندند و در مبارزه آنان برای رسیدن به‌سوسیالیسم شرکت کنند ناگهان صدای کر کننده تیراندازیها از بامهای اطراف محل برگزاری تظاهرات بگوش رسید. پلیس بروی تظاهر کنندگان آتش گشود و درگیری خونین بین پلیس از یك طرف و هزاران شرکت کننده در تظاهرات درگرفت.

پرتاب بمب

گزارشهای تایید نشده‌ای بدست آمده که حاکی از پرتاب شدن تعدادی بمب به‌میان کارگران نیز میباشد. در همان حال که جمعیت حاضر در تظاهرات وعابران و مردم عادی وحشت‌زده فریاد می‌کشیدند وسراسیمه بهر طرف میدویدند تا پناهگاهی برای پنهان کردن خود پیدا کنند، ماموران پلیس با استفاده از بمبهای دودزا درصدد برآمدند میدان دید تیراندازی کنندگان را تاریك نمایند. طولی نکشید که بخش بزرگی از مرکز استانبول تبدیل به‌خونین‌ترین جنگ های خیابانی شد.

افراد پلیس بنوبه خود بطرف چپ گرایان افراطی شروع به‌تیراندازی متقابل کردند و در پایان وقایع دیروز ده ها نفر از تیراندازی کنندگان هنگامیکه اغلب آنان در خانه های اطراف پنهان گردیده بودند دستگیر شدند.

یك گزارش دیگر که از قول شهود عینی بدست آمده حاکی است که درحدود ۱۰۰ نفر از چپ گرایان خود را درساحل استانبول به یك قایق موتوری رسانیدند و قبل از آنکه پلیس یا ژاندارمها فرصت تعاقب پیدا کنند بسمت دیگر رسیدند و فرار کردند وقایع خونین روز گذشته در استانبول در زمانی روی داده که احزاب ترکیه خود را برای شرکت در انتخابات پارلمانی روز ۵ ژوئن آینده آماده میکنند. بسیاری از ناظران سیاسی عقیده دارند که وقایع دیروز بی‌شوخی مبارزات انتخاباتی ترکیه که قبلا از وقایع روز گذشته نیز بقدر کافی خشونت‌آمیز بوده است خواهد افزود وبحران سیاسی در حال شکل گرفتن ترکیه را شدیدتر خواهد کرد.

استعفای وزیر مشاور

ـ «مصطفی کمال ارکووان»، وزیر مشاور ۴۸ ساله کابینه ترکیه دیروز از سمت خود استعفا داده و از حزب دست راستی نهضت ملی که کوچك‌ترین حزب در حکومت ائتلافی فعلی است، کناره‌گیری کرد.

این استعفا ظاهرا به‌سبب اختلاف های داخلی حزب نهضت ملی است. حزب نهضت ملی اکنون در پارلمان ترکیه دارای چهار نماینده است که یکی از آنها، یعنی «عثمان البیرق» قرار است جای ارکووان را بگیرد.

منابع آگاه آنکارا گفتند که ارکووان، در انتخابات عمومی ۵ ژوئن ترکیه، از حزب عدالت به‌رهبری سلیمان دمیرل نخست‌وزیر ترکیه نامزد خواهد شد.

دیروز پلیس رم درساعات نخستین تظاهرات روز اول ماه مه دهها تن از دست چپیهای افراطی ایتالیا را که عازم متینگ بزرگ اول ماه مه در یکی از میدانهای رم بودند، مورد بازرسی بدنی قرارداد تا مطمئن شود که چپ گرایان افراطی باخود اسلحه به‌محل برگزاری میتینگ نمیبرند. عکس صحنه‌ای از جریان این بازرسی بدنی درحالیکه پلیس دست چپی هارا رو به‌دیوار کرده است نشان میدهد. «عکس رادیویی آسوشیتدپرس»

در مسکو کارگران از برابر برژنف رژه رفتند

میلیون‌ها کارگر در تظاهرات اول ماه مه شرکت کردند

مسکو ـ خبرگزاری فرانسه ـ دیروز بمناسبت روز اول ماه مه مراسمی باشرکت میلیونها نفر از کارگران در سراسر جهان برگزار شد. در مسکو کارگران کارخانه‌ها جوانان و ورزشکاران و نمایندگان سازمانهای سندیکا در میدان سرخ از برابر لئونید برژنف و دیگر رهبران شوروی رژه رفتند. عده زیادی از مهمانان خارجی نیز در این مراسم حضور داشتند.

شرکت کنندگان در مراسم رژه تابلو های رنگارنگی در دست داشتند که روی آنها شعارهائی از این قبیل دیده میشد: «کارگران تمام کشور باهم متحد شوید.» «کمونیسم پیروز خواهد شد.»

در پکن مراسم روز اول ماه از بامداد یکشنبه آغازشد. از سحرگاه دهها میلیون چینی به محل های برگزاری جشن ها هجوم بردند کلیه خیابانها و کوچه‌ها و پس کوچه های پایتخت بطرز زیبائی تزئین شده بود. در میدان بزرگ «تین آن من» یک تصویر فوق‌العاده بزرگ از مائوتسه تونگ در میان تصاویر مارکس، انگلس، لنین و استالین دیده میشد.

پیروزی کامل

از سحرگاه دیروز جمعیت انبوهی در پارکهای بزرگ پایتخت کمبا تصاویر «هوا کوفنگ» تزئین شده بود اجتماع کرده بودند. هوا کوفنگ رهبر جمهوری خلق چین ضمن نطقی به مناسبت اول ماه مه بطور سربسته ازاستالین انتقاد کرد واز توده های چینی خواست کاری را که پرزیدنت مائو آغازکرده ادامه دهند و مبارزه علیه سوسیال امپریالیسم، را تا پیروزی کامل دنبال کنند.

در پاریس و دیگر شهر های بزرگ فرانسه کارگران با رژه رفتن در خیابانها روز کارگری را جشن گرفتند و بدرخواست سندیکا ها تظاهراتی در انتقاد از سیاست اقتصادی دولت برپا شد. در پاریس رهبران دو سندیکای بزرگ در پیشاپیش دسته های کارگری که شماره آنها بیکصد هزار نفر می رسید، حرکت می کردند.

در لندن بیش از چهار هزار نفر بادسته های ارکستر در مراسم روز اول ماه مه شرکت کردند.

اعضای بسیاری از سندیکا و انجمن های بازرگانان در این مراسم شرکت داشتند. مراسم رژه در لندن بدون هیچگونه حادثه ناگواری بپایان رسید.

درمادرید نیروهای مسلح پلیس باخشونت مبارزان سندیکا هاراکه میخواستند مراسم روز اول ماه مه را در حومه صنعتی پایتخت برپاکنند، پراکنده ساختند.

در بغداد مراسم روز اول ماه مه در استادیوم بزرگ پایتخت با حضور عده زیادی از رهبران حزب حاکم بعث باحضور بیش از یکصد هزار نفر برگزار شد.

در سوریه مراسم جشن کارگری در شهر «لاذقیه» واقع در ۳۵۰ کیلومتری دمشق باحضور معاون دبیر کل حزب بعث و هزاران کارگر برگزار شد.

بطور کلی تظاهرات وسیع روز اول ماه مه در اکثر پایتخت های جهان برگزار شد و رهبران اتحادیه های کارگری به این مناسبت نطق های آتشین ایراد کردند.

مصر رهبری عملیات نیروی هوائی زئیر را بعهده میگیرد

سادات: خلبانان مصری را به زئیر می فرستم

اسکندریه ـ خبرگزاری فرانسه ـ پرزیدنت انورسادات ضمن نطقی به مناسبت روز اول ماه مه اعلام کرد که تصمیم گرفته است خلبانان مصری را برای هدایت هواپیماهای زئیر به ایالت شابا اعزام دارد.

رئیس جمهوری مصر که در برابر عده زیادی از کارگران در اسکندریه سخن میگفت اظهار داشت: در جلسه هیئت دولت که بامداد یکشنبه تشکیل گردید تصمیم گرفت به زئیر کمك نظامی بدهد. این کمك شامل ارتش هوائی زئیر نیز خواهد شد. باین ترتیب مصر رهبری عملیات ارتش هوائی زئیر را به عهده خواهد گرفت اما بطور مستقیم از اعزام نیرو های مصری به زئیر سخن به میان نیاورد و همینقدر گفت که تصمیم خود را به پرزیدنت موبوتو اطلاع داده است.

رئیس جمهوری مصر گفت از نظر ما حمله به زئیر از خاك آنگولا با پشتیبانی شوروی سودان را که با مصر مرزهای مشترك و روابط تاریخی بسیار نزدیکی دارد و همچنین منابع رودخانه نیل را که قسمتی از آن در خاك زئیر واقع است تهدید میکند.

سادات پس از یادآوری کمك مصر به نیجریه در جنگ بیافرا به مسائل مربوط به خاورمیانه پرداخت و گفت هنگامی که از اروپا دیدن می کرد پرزیدنت ژیسکاردستن و هلموت اشمیت صدراعظم آلمان فدرال بوی گفتند که سال ۱۹۷۷ باید سال حل و فصل کلیه مسائل مربوط به‌خاورمیانه باشد و توضیح دادند که سران هر دو کشور تخلیه کلیه سرزمین های اشغالی را ضروری می دانند.

قیمومت لیبی

رئیس جمهوری مصر سپس شوروی را بخاطر یادداشتی که به تازگی به برخی از کشور های عربی فرستاده و مصررا به تدارك حمله به لیبی متهم کرده است بشدت بباد انتقاد گرفت و روش شوروی را به عنوان یك اقدام تهدید آمیز وغیر قابل قبول علیه مصر محکوم کرد و گفت با این اقدام شوروی در حقیقت قیمومت لیبی را به عهده گرفته است.

الیاس سرکیس باعرفات ملاقات کرد.

فلسطینی‌ها خلع سلاح را رد کردند

بیروت ـ رویتر ـ کوماندو های فلسطینی پیشنهاد الیاس سرکیس رئیس جمهوری لبنان را برای خلع سلاح خود در بیروت و محدودکردن تعداد مردان مسلح فلسطینی به ۷ هزار را رد کردند.

یك سخنگوی فلسطینی گفت که به استثنای این مورد مهم در دیگر مورد هائی که در دیدار دوساعته الیاس سرکیس و یاسرعرفات مورد بحث واقع شد، توافق کامل حاصل شده است.

همین سخنگو گفت که یاسرعرفات از این دیدار دو ساعته راضی است و پس از رد پیشنهاد رئیس جمهوری لبنان پیشنهاددیگری در مورد کاهش افراد مسلح فلسطینی دریافت نکرده است.

راستگرایان لبنان، مدتها بوده که خواستار خلع سلاح نیروهای فلسطینی بودند، ولی حالا برای کاهش افراد این نیرو پافشاری می‌کنند.

یک سخنگوی حزب راست گرای فالانژیست گفت که پیشنهاد کاهش تعداد افراد مسلح فلسطینی به ۷ در هزار، در اصل از جانب سوریه مطرح شده است.

حکومت سوریه این خبر را تائید نکرد اما یک سخنگوی سازمان آزادیبخش فلسطینی گفت که حافظ اسد رئیس جمهوری سوریه، هفته پیش به عرفات اطمینان داده است که نیروهایش در اردوگاه فلسطین بطور رسمی کمتر از ۱۳ هزار تن گزارش شده است اما رقم غیر رسمی جمعیت این اردوگاه ها ۱۳ هزار تن است.

رهبر اتیوپی ادعا کرد:

عربستان، مصر و سودان در تدارك حمله به اتیوپی هستند

نایروبی ـ خبرگزاری فرانسه ـ اتیوپی دیروز عربستان سعودی، مصر و سودان را به‌تدارك یک حمله «ارتجاعی» بخاك آن کشور متهم کرد و اعلام داشت که برای نابود کردن دشمنانش آماده است.

سرهنگ هایله ماریام رهبر اتیوپی این اتهامها را درمراسمی که بمناسبت ماه مه ترتیب داده شده بود عنوان کرد و گفت رهبران مرتجع سه کشور عربی اکنون سرگرم تهیه نقشه‌ای برای حمله بخاك اتیوپی هستند و اوضاع در مرز های شمال و غرب کشور پیوسته رو بوخامت میرود.

رهبر اتیوپی تاکید کرد که سه کشور عربستان سعودی، مصر و سودان بارها نشان داده‌اند که در صدد درهم شکستن وحدت اتیوپی بوسیله یک حمله مسلحانه بخاك این کشور هستند و مانور اخیر ناوگان این کشور در دریای سرخ مقدمه این حمله بشمار میرود.

از سوی دیگر جبهه آزادی بخش اریتره در خرطوم اعلام کرد که نیروهای آزادی بخش اریتره یک اردوگاه اتیوپی را در ۱۷۰ کیلومتری بندر آسابا اشغال کرده و هفت سرباز اتیوپی را کشته و پنجاه و شش نفر دیگر را باسارت گرفته‌اند.

نیویورك تایمز حقایق تازه‌ای درباره واترگیت منتشر کرد

نیویورك ـ رویتر ـ روزنامه نیویورك تایمز دیروز مستخرجی از یک سلسله گفتگو های ضبط شده برروی نوار راکه بین ریچارد نیکسون رئیس جمهور اسبق آمریکا و عده‌ای ازمشاوران و همکاران نزدیک وی درباره قضیه واترگیت انجام گرفته وتاکنون درآمریکا انتشار نیافته بوده است منتشر کرد.

درحالیکه این مدارك جدید درباره رسوایی واترگیت در نیویورك تایمز به چاپ رسیده تنها سه روز دیگر قرار است مصاحبه های تلویزیونی دیوید فراست روزنامه نگار انگلیسی درآمریکا پخش شود.

نیویورك تایمز نوشته است که هر چند مدرك جدیدی که بمچاپ رسانده نکات چندان مهمی رابرآنچه که قبلا درباره واترگیت انتشار یافته علاوه نمی کند ولی بهرحال نشان میدهد که نیکسون حتی سه روز پس از وقوع طراریهای بدفرجام واترگیت و تجاوز عوامل ایجاد این رسوایی به مقر حزب دمکرات آمریکا در ۱۷ ژوئن ۱۹۷۲ رئیس جمهور وقت آمریکا از مخاطراتی که ممکن بود این قضیه برای وی و کاخ سفید و واشنگتن بوجود آورد آگاه بوده است.

سفر ناگهانی رئیس جمهوری ونزوئلا به امارات متحده عرب

روابط آمریکا ـ عربستان بحرانی می‌شود

بیروت ـ یونایتدپرس ـ در صورتیکه عربستان سعودی تولید نفت خود را به‌اندازه‌ای افزایش ندهد که برای برآوردن تقاضای روز افزون انرژی در آمریکا و سایر کشورهای صنعتی غرب کافی باشد بیم آن خواهد رفت که روابط آمریکا با عربستان سعودی ظرف ۵ سال آینده بحرانی شود. این پیشگویی مضمون اظهار نظری است که دیروز در روزنامه لبنانی معتبر «النهار» به چاپ رسیده است.

النهار همراه این تفسیر ترجمه عربی گزارشی را چاپ کرده که مدعی است از طرف سازمان مرکزی جاسوسی وضد اطلاعات آمریکا (سیا) بطور محرمانه در باره تقاضای جهانی نفت و وضع تدارکات آن بین زمان حاضر تا ۱۹۸۵ تهیه شده است.

سفر ناگهانی

کارلوس آندرس پرز رئیس جمهور ونزوئلا دیشب پس از یک دیدار شش ساعته از امارات متحده عرب به بغداد بازگشت. سفر پرز بطور ناگهانی صورت گرفت. ناظران برای این سفر ناگهانی اهمیت خاص قائل شدند.

پرز در این سفر کوتاه باشیخ زاید بن‌سلطان آل نهیان رئیس امارات متحده عربی در باره اختلافاتی که برسر قیمت‌گزاری نفت بین کشورهای بزرگ تولید کننده نفت (اعضای اوپک) بوجود آمده است گفتگو کرد.

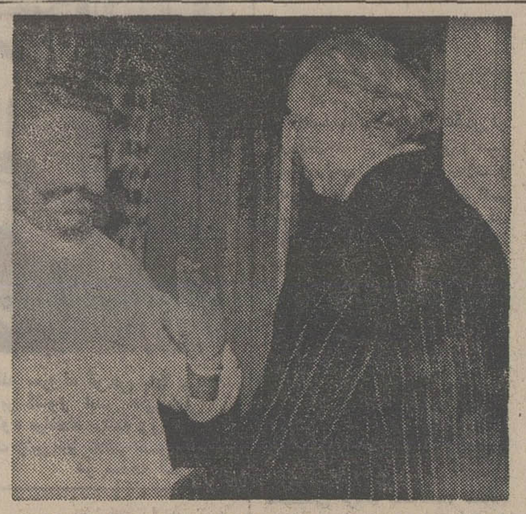

ذوالفقار علی‌بوتو نخست وزیر پاکستان دیروز در یکی از هتل های راولپندی به دیدار «پیر پاگارو» رهبر اتحاد ملی پاکستان شتافت. «پیرپاگارو» که از سرسخت ترین مخالفان نخست وزیر پاکستان بشمار میرود به دستور اودراین هتل تحت‌نظر قرار گرفته است. ذوالفقار علی‌بوتو در ملاقات دیروز مدتی با «پیرپاگارو» پیرامون بحران خونین و تشنجات شدید سیاسی این کشور به مذاکره میپرداخت. «عکس رادیویی آسوشیتدپرس»

از چهار گوشه جهان

قتل بخاطر منظومه شمسی

شیکاگو، آسوشیتدپرس ـ در اوایل آوریل گذشته، یک روزیازرسان پست شیکاگو، «سرآلیسیا آگازائوی» را دربسته‌ئی یافتند که از فیلی‌پین به مقصد شیکاگو و بنام برادرش پست شده بود.

آن گاه، هفته پیش اسکاتلندیارد اعلام کرد که پنجه های انگشت خانم آگازائوی از طریق پست بدفتر انجمن بریتانیائی پیشرفت دانش در لندن رسیده است.

یک مقام پلیس شیکاگو گفت که والدزمدعی است که او بدین علت سرخانم آگازائوی را از بدنش جداکرده که پدرش باوگفته بوده که هرگز نباید قول خود را نقض کند، والدز همچنین گفته است که پنجه های انگشت خانم آگازائوی رابدین علت برای لندن پست کرده که می‌خواسته است توجه عمومی را به‌نظریه های خود درباره منظومه شمسی جلب کند.

صدها مسافر در فرودگاه تل‌آویو شوریدند

تل‌آویو، آسوشیتدپرس ـ یک اعتصاب کارگری در شرکت هواپیمائی «ال عال»، دیروز باعث شورش صدها مسافر سرگردان شد.

ال عال، پرواز شماره ۱۰ خود بامریکا واروپا پس از اعتصاب ۵۰۰ کارگر تعمیرکار که خواستار کاهش ساعت کار هفتگی از ۳۹ ساعت به ۳۳ ساعت بودند، لغو کرد، ودرپی آن صدها مسافر بدفتر کار ال عال درفرودگاه تل‌آویو ریختند و باشکستن پنجره‌ها خشم خود را فرو نشاندند چهار ساعت بعد یک هواپیمای اجاری مسافران پرواز شماره ۱۰ را بسوی اروپا پرواز داد.

اولین هیئت کوبایی وارد فلوریدا شد

اورلاندو، فلوریدا، یونایتدپرس ـ یک هیات نمایندگی کوبائی دیروز برای شرکت در یک سمپوزیوم بین‌المللی وارد «اورلاندو» در فلوریدا شد از هنگام به قدرت رسیدن فیدل کاسترو، در ۱۸ سال پیش، این نخستین دیدار رسمی یک هیات کوبائی از فلوریدا است.

هیات کوبائی برای آن که در فرودگاه اورلاندو با تظاهرات ضد کاستروئی مواجه نشود، ۲۴ ساعت زودتر از موعد مقرر وارد اورلاندو شد.

۵ کشور کوچك صاحب سلاح های هسته‌ای هستند

نیویورك ـ یونایتدپرس ـ مجله رولینگ استون چاپ نیویورك دیروز گزارش داد که ۵ کشور کوچك در اروپا ـ آفریقا ـ آمریکای جنوبی و آسیا اکنون یادارای سلاح های اتمی هستند و یا تا پایان سال جاری به چنین سلاحهایی دست خواهند یافت.

محله مذکور طی مقاله‌ای زیر عنوان «پلوتونیوم برای فروش» ۵ کشور مذکور را آرژانتین ـ آفریقای جنوبی ـ کره جنوبی ـ اسپانیا ـ تایوان معرفی کرده است در این مقاله از قول منابع و اشنگتن گفته شده که ۵ کشور مذکور سلاحهای اتمی را با استفاده از پلوتونیومی که بعنوان سوخت راکتور های اتمی و نیروگاههای هسته‌ای بکار برده میشود و اساسا جنبه صلح آمیز دارد، بدست می‌آورند.

اخبار کوتاه جهان

خبر نیوزویك درباره احتمال بیماری البکر

● نیویورك ـ خبرگزاری فرانسه ـ نیوزویك در شماره اخیر خود نوشت یک اکیپ پزشکی از دانشگاه جرج واشنگتن هفته گذشته برای معالجه یکی از رهبران بلندپایه عراقی بطور محرمانه از واشنگتن رهسپار بغداد شده است.

هویت بیمار فاش‌نشده اما نیوزویک اظهار عقیده کرده است که باحتمال زیاد بیمار مزبور شخص احمد حسن‌البکر رئیس جمهوری عراق یا معاون او صدام‌حسین مرد نیرومند این کشور است.

دو فرانسوی کشته شدند

● نواکشوت، موریتانی، آسوشیتدپرس ـ بنا بر اعلام مقام‌های آگاه دیروز براثر حمله چریک های پولیزاریو بشهر «زوئرات» در جوار معادن آهن واقع در ۵۰۰ مایلی شمال شرقی نواکشوت دو تبعه فرانسه کشته شدند واز شش تن دیگر اثری در دست نیست، و چندین کارگر فرانسوی و موریتانی، این حمله را دفع کردند، و در ۲۵ مایلی شمال «زوئرات» با آنها درگیر شدند، اما از این نبرد ضایعه‌ئی ببار نیامد، حکومت موریتانی دستور داده است که زنان و کودکان فرانسوی از «زوئرات» خارج شوند.

تیراندازی به سوی دانش‌آموزان

● تل‌آویو، رویتر ـ بنابر اعلام پلیس، یک فراری ارتش و یک پسر ۱۶ ساله دیروز به سوی پنج دانش آموز دبیرستانی که در روستائی واقع در شمال تل‌آویو بانتظار اتوبوس ایستاده بودند، شلیک کردند و آنها را زخمی کردند.

از این زخمی ها، دو دختر ۱۴ و ۱۶ ساله، اکنون در بیمارستان بستری هستند و سه‌پسر که زخم آنها سطحی بوده به خانه‌شان بازگردانده شدند.

کشورهای جهان سوم و سیاست واحد

اکسفورد، پنسیلوانیا، آسوشیتدپرس ـ اندریو یانگ، سفیر آمریکا در سازمان ملل، دیروز، گفت: که کشور های جهان سوم دیگر نمیتوانند دارای یک سیاست خارجی واحد باشند.

یانگ، پس از سخنرانی افتتاحی مشروحی که در دانشگاه لینکلن در برابر بیش از ۳۰۰۰ استاد و دانشجو ایراد کرد به خبرنگاران گفت: ما به تازگی دانسته‌ایم در آفریقا و در ۴۵ کشور مختلف و نیز در آمریکای لاتین ۲۹ کشور مختلف وجود دارند که همگی دارای سیاست های خارجی متفاوت هستند.

پیروزی در انتخابات اندونزی

● جاکارتا ـ آسوشیتد پرس ـ بسیاری از ناظران دیپلماتیک در جاکارتا پیش‌بینی می‌کنند که حزب مسلمان در سومین انتخابات عمومی ۳۱ ساله اخیر اندونزی که فردا برگزار می‌شود، پیروزی بزرگی بدست خواهد آورد، ولی در هر حال نتیجه انتخابات هرچه باشد قدر مسلم این است که حکومت پرزیدنت سوکارنو بر جای خواهد ماند و حزب «وحدت پیشرفت» قدرت سیاسی بیشتری خواهد یافت.

کشف سیگار قاچاق

● استانبول ـ رویتر ـ مقام های گمرك ترکیه، دیروز یک کشتی را در کرانه بندر استانبول جست‌وجو کردند و محموله‌ئی حاوی ۲۰ میلیون سیگار آمریکائی بارزش تقریبی ۵۰۰۰۰۰ لیره استرلینگ را در آن کشف و ضبط کردند.

همین مقامها گفتند که این کشتی یونانی در اجاره یک شرکت پاناما‌ئی بود و از بندر وارنا، از بلغارستان به کرانه ترکیه آمده بود

آگهی دعوت مجمع عمومی عادی سالیانه شرکت زمزم تهران (سهامی عام)

بدینوسیله باطلاع کلیه سهامداران و نمایندگان قانونی صاحبان سهام شرکت زمزم تهران (سهامی عام) میرساند.

که مجمع عمومی عادی سالیانه شرکت ساعت ۹ صبح روز سه‌شنبه ۲۷ ر ۲ ر ۲۵۳۶ در محل شرکت واقع در خیابان آیزنهاور تشکیل خواهد شد.

دستور جلسه عبارت از:

۱ـ استماع گزارش هیات مدیره و بازرسان و تصویب ترازنامه و عمل کرد سال مالی ۲۵۳۴ و ۲۵۳۵ شرکت

۲ـ انتخاب بازرسان شرکت

۳ـ تعیین روزنامه کثیرالانتشار

آ ـ ۱۳۱۸۹

مدیر عامل

آگهی دعوت مجمع عمومی فوق‌العاده شرکت زمزم تهران (سهامی عام)

بدینوسیله باطلاع کلیه سهامداران و نمایندگان قانونی صاحبان سهام شرکت زمزم تهران (سهامی عام) میرساند.

که مجمع عمومی فوق‌العاده شرکت ساعت یازده صبح روز سه‌شنبه ۲۷ ر ۲ ر ۲۵۳۶ در محل شرکت واقع در خیابان آیزنهاور تشکیل خواهد شد دستور جلسه عبارت است از:

۱ـ تصویب پیشنهاد هیات مدیره مبنی بر تغییر ابتدای سال مالی شرکت و اصلاح اساسنامه

۲ـ تصویب پیشنهاد هیات مدیره مبنی برافزایش سرمایه و اصلاح ماده اساسنامه

مدیرعامل

آ ـ ۱۳۱۸۸

دعوت مجمع عمومی عادی سالیانه

مجمع عمومی عادی سالیانه ریسندگی و بافندگی ری (شرکت سهامی عام) درساعت چهار بعد از ظهر روز یکشنبه هشتم خرداد ماه ۲۵۳۶ شاهنشاهی در محل دفتر مرکزی شرکت واقع درتهران، خیابان بوذرجمهری غربی شماره ۲۸۹ تشکیل میگردد و ازصاحبان سهام وياقائم‌مقام ویا نماینده قانونی آنها تقاضا دارد که برای دریافت برگ ورودیه در موعد مقرر در اساسنامه اقدام ودر ساعت معین در جلسه حضور یابند.

دستور جلسه:

۱ـ استماع گزارش هیئت مدیره و بازرس شرکت.

۲ـ رسیدگی و تصویب ترازنامه دارائی و فروض وحساب سود وزیان عملکرد سال ۲۵۳۵ و تعیین حقوق وپاداش هیئت مدیره.

۳ـ انتخاب هیئت مدیره برای مدت ۲ سال.

۴ـ انتخاب بازرس اصلی و علی‌البدل برای مدت یک سال.

۵ـ انتخاب روزنامه کثیرالانتشار جهت درج اطلاعیه‌ها و آگهی‌های شرکت در یک سال بعد.

۶ـ شور و اخذ تصمیم راجع به‌سایر امور و تعیین خط‌مشی آینده شرکت

هیئت مدیره ریسندگی و بافندگی ری ـ شرکت سهامی عام

آگهی دعوت مجامع عمومی عادی سالیانه و فوق‌العاده شرکت دانزاس ایران (سهامی خاص)

مجامع عمومی عادی سالیانه و فوق‌العاده شرکت دانزاس ایران (سهامی خاص) بترتیب در ساعات نه ویازده روز دوشنبه ۲۳ خرداد ماه ۲۵۳۶ در محل شرکت واقع در تهران ـ خیابان شاه عباس شماره ۷۷ تشکیل میگردد.

از سهامداران شرکت دعوت میشود که در روز و ساعات مقرر در جلسه حضور بهمرسانند.

دستور جلسه بقرار زیر میباشد:

۱ـ مجمع عمومی عادی سالیانه.

ـ استماع گزارش هیئت مدیره و بازرس شرکت.

ـ تصویب ترازنامه و حساب سود وزیان.

ـ تجدید انتخاب هیئت مدیره.

ـ انتخاب بازرسان و تعیین روزنامه کثیرالانتشار.

ـ مسائل متفرقه.

۲ـ مجمع عمومی فوق‌العاده.

ـ افزایش سرمایه شرکت.

ـ مسائل متفرقه.

شرکت دانزاس ایران (سهامی خاص)

بیوشیمی در پزشکی و بیولوژی

جلد دوم

از دانالد کرو

ترجمه

الکساندر بالدیانس ـ پرویز شهبازی ـ حسن محمدیها

ناصر ملك‌نیا ـ جعفر تهانی

شماره ۲/۱۵۶۵

فروشگاه شماره ۱ خیابان غربی دانشگاه (۲۲ آذر)

فروشگاه شماره ۲ خیابان شاه‌رضا ایستگاه لاله‌زار

فروشگاه شماره ۳ امیرآباد شمالی خیابان شانزدهم

ناشر، مؤسسه انتشارات و چاپ دانشگاه تهران

سیمان خارجی ۸۴۰۸۴۱

گروهی از دیپلمه‌ها سرباز عادی شدند

★ **اعزام دیپلمه های شهریور از این ماه آغاز میشود**

تکلیف مشمولان دیپلمه‌فارغ‌التحصیل شهریور سال گذشته در مرکز خدمات کامپیوتری روشن شد و چون تعدادآنین مشمولان مازاد بر احتیاج هستند ، گروهی ازآنان‌سرباز عادی شدند .

اکنون کمیسیونی مرکب از مسئولان اداره وظیفه عمومی و نیروهای‌مسلح‌سرگرم‌بررسی این مسئله هستند که مشمولان دیپلمه از چه معدلی به پائین باید سرباز عادی شوند .

مشمولان دیپلمه که معدل کل دیپلمشان پائین‌تر از حدنصابی باشد که کمیسیون اداره‌وظیفه عمومی با توجه به نتیجه کار مرکز خدمات کامپیوتری‌تعیین می‌کند ، خدمت وظیفه را با درجه سرباز عادی طی‌خواهند کرد .

طی این هفته نتیجه بررسی های این کمیسیون‌و حدنصابی که برای‌عادی‌شدن‌خدمت‌وظیفه دیپلمه‌ها مشخص خواهد شد.

اعزام بخدمت

همچنین اولین‌گروه‌مشمولان دیپلمه فارغ التحصیل شهریور گذشته که متولد سال ۱۳۲۳ تا پایان سال ۱۳۲۶ هستند در نیمه دوم ماه جاری به خدمت اعزام خواهند شد .

هرگروه از مشمولان دیپلمه امسال در یکی از ماه های اردیبهشت ، خرداد ، تیر ، مرداد و شهریورخدمت‌وظیفه را آغاز خواهند کرد .

اعزام مشمولان دیپلمه که ساکن تهران هستند طبق‌برنامه های قبلی‌از سالن اعزام تهران و برنامه اعزام مشمولان‌دیپلمه که ساکن شهرستانهاهستند از طریق حوزه‌ها یا مناطق ژاندارمری مربوطه‌به‌اطلاعشان خواهد رسید .

اعزام مشمولان دیپلمه متولد سال ۱۳۳۷ که‌در خرداد ماه امسال یا سنوات قبل فارغ - التحصیل شده یا می‌شوند در آبانماه سال جاری خواهد بود .

کسانی که قبل از اعزام به خدمت در کنکور دانشگاه ها یا موسسات آموزش عالی یا اعزام دانشجو موفق شوند خدمت وظیفه را بعداز تاریخ فراغت یا ترک از تحصیل‌انجام خواهند داد .

امروز یک مقام منطقه وظیفه عمومی درموردمشمولان‌عادی حوزه شرقی تهران گفت : این مشمولان درصورتی کهتاکنون دفترچه آماده بخدمت دریافت نداشته‌اند باید هرچه زودتر نسبت به‌دریافت دفترچه آماده بخدمت خود اقدام نمایندزیرا اولین گروه مشمولان عادی متولد سال ۱۳۳۷ که ازحوزه شرقی منطقه وظیفه عمومی تهران دفترچه آماده بخدمت دریافت می‌دارند در روز های ۱۶ تا ۲۲ خرداد ماه به‌خدمت اعزام‌خواهند شد .

کفیل وزارت اطلاعات بحرین در اطلاعات

شیخ عیسی‌بن راشد آل‌خلیفه کفیل وزارت اطلاعات بحرین دیروز از قسمت‌های مختلف روزنامه اطلاعات دیدن کرد و با مدیر و سردبیران موسسه اطلاعات ملاقات کرد .

درعکس از سمت راست آقایان عطاءالله تدین معاون وزارت اطلاعات و جهانگردی، دکتر محمود جعفریان معاون‌سازمان رادیو تلویزیون و سرپرست خبرگزاری پارس ، شیخ عیسی بن‌راشد ال خلیفه کفیل‌وزارت اطلاعات بحرین ، فرهاد مسعودی مدیر اطلاعات، پرویز عدل مدیر کل وزارت امور خارجه در جریان ملاقات‌دیروز در اطلاعات دیده میشوند.

توصیه اداره گذرنامه به مسافران عازم خارج :

برای گذرنامه سفرهای تابستانی ازهم اکنون اقدام کنید

اداره گذرنامه از کسانی که قصد سفر بخارج کشور درایام تابستان را دارند درخواست کرد که ازهم‌اکنون برای‌دریافت گذرنامه خود اقدام کنند تا باتراکم پرونده ومتقاضی مواجه نشوند .

این اداره یادآور شد درصورتی که همه متقاضیان دریافت گذرنامه کدرتابستان قصد خروج از کشور رادارند ، چند روز قبل از آغاز مسافرت خود برای‌دریافت گذرنامه به این اداره هجوم بیاورند . اجبارا زمان صدور گذرنامه آنها طولانی‌تر می‌شود .

اینک براساس آمار موجودروزانه‌حدود یکهزار نفر برای خروج از کشور اقدام به دریافت گذرنامه یا اگر دارای‌گذرنامه‌باشند اقدام به تمدید آن می‌کنند .

درایام عید امسال بیش از یکصدهزار گذرنامه برای مسافران خارج کشور صادر شد وچون اغلب متقاضیان در یک زمان مشخص و تنها چند روز به آغاز سفرشان مانده اقدام به دریافت گذرنامه کردند تراکم متقاضی و پرونده ، کار صدور گذرنامه‌هارا کمی طولانی کرد.

یک مقام‌آگاه در اداره گذرنامه ضمن تائید این مطلب یادآورشد که برای سفر های تابستانی بهتر است متقاضیان سفر بخارج کشور ازهم‌اکنون اقدام کنند تا در زمانی بسیار کوتاه وحداکثر ظرف ۵ روز گذرنامه برای آنان صادر شود .

براساس مقررات تازه قانون گذرنامه که اجرای آن بزودی آغاز می‌شود تسهیلات زیادی در امور صدور گذرنامه فراهم شده است، منجمله اعتبار گذرنامه از ۵ سال به ۶سال افزایش یافته است و یکبار اجازه شوهر برای خروج همسرش از کشور برای همیشه معتبر خواهد بود مگر اینکه شوهر بانوشتن نامه‌ای مجدد انصراف خود را از اجازه خروج همسرش برای دفعات بعداعلام دارد .

آمار صدور گذرنامه حاکی است تعداد کسانی که عید امسال برای خروج ازکشور گذرنامه‌دریافت کردند تا ۲۰ درصد بیشتر از مسافرین خارج ازکشور در دوسال‌گذشته بوده است .

براساس پیش‌بینی مقامات گذرنامه در تابستان امسال نیز تعداد مسافران خارج کشور نسبت به سال گذشته فزونی قابل توجهی نشان خواهد داد .

بررسیهای خبرنگار ما نشان داده‌است از اول اردیبهشت صدها نفر برای گرفتن گذرنامه جهت مسافرت به خارج کشور در تابستان تقاضای دریافت گذرنامه داده‌اند.

اداره گذرنامه یادآور شده است که‌در مواقع « ضروری وفوری» منجمله‌گذرنامه بیماران یا دانشجویانی که در مهلتی کوتاه باید درمحل تحصیل خود حاضر شوند ، ظرف ۲۴ تا۴۸ ساعت صادر میشود .

واردات گل ممنوع شد

وزارت کشاورزی و منابع طبیعی ورود هرنوع گل‌بریده را بکشور ممنوع اعلام کرد .

در اطلاعیه‌ای که ازجانب وزارت کشاورزی انتشار یافت اعلام شده است که براساس مقررات واردات و صادرات سال جاری ، ورود گل بریده به‌کشور غیرمجاز است .

تصمیم به ممنوعیت واردات گل بمنظور حمایت از تولیدکنندگان صنعت گل در سراسر کشور اتخاذ شده است . این تصمیم ازنظر جلوگیری از انتقال آفات و بیماریهای قرنطینه‌ای بسیار موثر است

چنانکه اشخاص مبادرت به وارد کردن گل بریده از خارج کشور کنند، برابر مقررات نسبت به انهدام آنها در گمرک اقدام خواهد شد.

واردات اندام‌های گیاهی با ریشه به کشور مجاز اعلام گردیده بشرط آنکه واردکنندگان قبلا اجازه لازم را از سازمان حفظ نباتات وزارت کشاورزی گرفته‌باشند.

محافل ومجالس وعظ وسخنرانی

محل و ساعات برگزاری مجالس و سخنرانی‌های مذهبی رابه‌آگاهی میرسانیم .

ضمنا از برگزارکنندگان اینگونه محافل و مجالس نیز خواهش می‌کنیم برای این که علاقمندان بیشتری بتوانند از مجلس آنان بهره‌مند شوند، سرویس مذهبی اطلاعات را از ساعت ۹ صبح تا ۱۲ هر روز با تلفن‌های ۳۲۸۲۲۵ و ۳۲۸۶۲۷ آگاه سازند.

مساجد

● مسجد صاحب‌الزمان : سخنران ، آقای حاج سید حسین نبوی ، بعد از نماز مغرب و عشا ـ خیابان اختیاریه ، شمیران .

● مسجدفیض: سخنران، آقای‌مومنی شهمیرزادی ازساعت ۸ونیم تا ۹ونیم- خیابان شاهپور .

● مسجد جامع : سخنران ، آقای نیکنام بعد از نماز مغرب و عشا ـ ضرابخانه .

● مسجد نبی اکرم : سخنران، آقای عبدالحمید ولوی از ساعت ۸ونیم تا ۹ونیم ـ خیابان ششم بهمن ـ فرح‌آباد ژاله .

● مسجد جعفری : سخنران آقای سید رسول موسوی، از ۸ تا ۹ شب ـ خیابان شهباز ، دروازه‌دولاب (بمدت ده شب از ۱۰ اردیبهشت ۳۶).

هیات‌ها

● حسینیه جوادالائمه : سخنران، آقای سید عبدالرضا حجازی ، ازساعت ۹تا۱۰ بعدازظهر ـ شهرری.

● حسینیه فاطمیان : سخنران ، آقای سید قاسم شجاعی از ساعت ۷ تا ۸ صبح هرروز ـ خیابان ژاله.

● حسینیه جوانان ابوالفضل : سخنران، آقای سید محمد موسوی از ساعت ۹ تا ۱۰ بعدازظهر ـ مجیدیه ، خیابان مبارکی .

● هیئت قمرینی‌هاشم : سخنران، آقای ولوی از ساعت ۶ تا۷ بعدازظهر ـ میدان ثریا ـ خیابان کاوه منزل آقای حاج‌کاظم .

باطلاع کلیه فروشندگان کاغذ دیواری

مانیس میرساند

برای تسهیل در امر توزیع ۸ مرکز پخش در نقاط‌مختلف تهران دایر شده و میشود ، کلیه کاغذ های آلبوم شماره ۱۴ موجود و در مراکز زیر آماده تحویل میباشد .

۱ـ شرکت سیو خیابان شاه بین ۲۰ متری اول و دوم جنب مبل پیمان شماره ۱۸۰ تلفن های شماره : ۶۶۶۹۷۷ـ ۶۶۶۸۵۶ـ ۶۶۰۳۸۱

۲ـ موسسه نفیس ۴۵ متری سیدخندان نرسیده‌به‌چهارراه‌مجیدیه مقابل‌داربست فلزی جهان تلفنهای شماره :۸۵۴۰۱۸ـ۸۶۸۹۰۹

۳ـ شرکت گوبلن ایرانشهر شمالی خیابان‌آذرشهر شماره۲۵ تلفن:۸۳۲۵۱۸

مراکز دیگر پخش بعدا باطلاع خواهد رسید .

نقشه ،نظارت واجرای ساختمانها ۲۳۳۰۹۰

بنظر شما سی‌سال خدمت درصنایع‌سنگین فلزی افتخار نیست

موتور ژنراتور (برق ـ روستائی) از یك الی ۵۰۰ کیلوات اضطراری ودائم‌موجود تلفن ۸۴۸۶۰۴ شرکت‌سوپرورک

آردواز وورق موجدار تهرانیت

ساخت‌کشه های‌ایتالیا و ملزنک

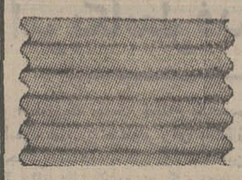

تلفنهای : ۶۴۷۰۲۶ ـ ۶۶۸۲۰۶

اطلاعات ونیازمندیهای عمومی

تلفنهای ضروری

تصادفات راهنمائی و رانندگی ۳۳۳۳۳۳ـ ۳۴۳۴۳۴
بیمه‌ایران(۲۴ساعته) ۳۰۴۰۲۶ـ ۶۴۳۰۱۴
کمیته‌ملی حمایت از مصرف کننده ۸۵۰۴۷۴۷ ـ ۸۵۰۴۸۴۸ ـ ۹۵۰۶۷۶۷
اطلاعات فرودگاه ۶۴۳۰۱۴
هواپیمائی ملی ۹۱۱۳۱۵ ـ ۹۱۱۳۱۴ ـ ۹۱۱۳۱۳
هواپیمائی ملی پروازهای خروجی ۶۴۳۰۱۳
۶۴۳۰۱۴ آتش نشانی تهران
۶۴۴۴۴۴ آتش نشانی شمیران
۲۷۷۷۷۲ و ۲۷۷۷۷۱ مرکز اورژانس ۶۶۹۹۹۱ و ۶۶۹۹۲۱
مرکز اطلاعات مسمومیت ۹۲۶۶۰۰ ـ ۹۲۷۷۰۰ ـ ۶۶۹۹۲۱
دفتر ارائه اطلاعات مسمومیت های مرکز اورژانس تهران ۶۶۰۰۵۲ـ ۶۶۰۰۵۱
مرکز مبارزه با خودکشی ۹۲۷۷۰۰ ـ ۹۲۶۶۰۰
مرکز حمایت مسمومین بنیاد وءالاحضرت شاهدخت شمس پهلوی ۸۴۱۰۲۰ـ ۸۵۱۰۳۰

تایم **تایم باند** تایم واقعیست!

تایم باند

● ساعت تمام الکترونیک دیژیتال با ثانیه شمار وتقویم روز وماه درطرحهای جالب، دقیق وشیك ره آورد تکنولوژی آمریکا

مدل ۴۱۰ — مدل ۳۰۴

● قرارخودرا با تایم باند بگذارید

Timeband

نماینده انحصاری درایران: شرکت کالای الکتریك (سهامی خاص) تلفن ۷ـ۸۳۵۳۷۶

تلویزیون رنگی **آریا** سکام ایرانی ساخت ایران باکمك فنی فیلیپس هلند

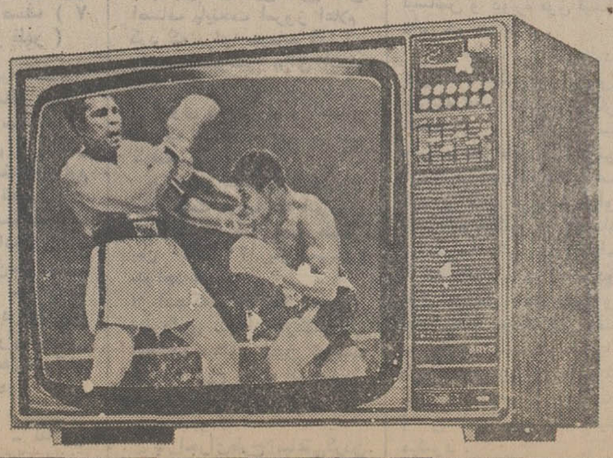

دارای باند کامل اف ـ ام برای استفاده ازصدای اصلی فیلمها و برنامه های اف ـ ام رادیو ایران

ARYA

ما میخواهیم شما بهترین را داشته باشید

دنیای رنگی آریا واقعی تراست

شهبانو: هدف ما رسیدن به خودکفائی علمی است

علیاحضرت شهبانو دیروز گروهی از برجسته‌ترین شرکت کنندگان در سمپوزیوم بین‌المللی شیمی را در کاخ نیاوران بحضور پذیرفتند. در عکس از چپ به راست آقایان دکتر ظریفی ـ دکتر آژیر ـ دکتر گاگیک و خانم دکتر شرقی افتخار حضور دارند.

علیاحضرت شهبانوی ایران دیروز چند تن از برجسته‌ترین شرکت کنندگان در سمپوزیوم بین‌المللی بیوشیمی را که هم‌اکنون در دانشگاه تهران جریان دارد در کاخ نیاوران بحضور پذیرفتند.

در این شرفیابی ۷ تن از دانشمندان برجسته خارجی و ۵ تن از دانشمندان ایرانی افتخار حضور داشتند.

علیاحضرت شهبانو ازیکایک دانشمندان درباره فعالیت های تحقیقاتی و علمی آنان پرسش هائی فرمودند. پروفسور «اچوا» برنده جایزه نوبل پیشرفت تحقیقاتی مربوط به بیوشیمی در ایران و فعالیت های مرکز بین‌المللی بیوشیمی و بیوفیزیک دانشگاه تهران‌را ستود و بعرض رساند که توسعه و تشویق تحقیقات بنیادی از نظر خودکفائی‌آینده اقتصاد ایران حائز اهمیت بسیار است.

علیاحضرت شهبانو درشرفیابی فرمودند: هدف ما توسعه تحقیقات و نیل به خودکفائی علمی در ایران است که برای دست‌یابی باین هدف باید به جلب مغزهای متفکرومتخصص و دانشمندان برجسته ایرانی و توسعه دانشگاه ها و تقویت مراکز تحقیقاتی اقدام کرد که همه اینها موردتوجه و پشتیبانی خاص شاهنشاه و من است.

شهبانوی ایران‌تاکیدفرمودند که توجه به دانشگاه‌ها و تشویق دانش پژوهان‌تحقیقات از نظر آینده مملکت‌ازمهمترین مسائل است.

در این شرفیابی رئیس دفتر مخصوص علیاحضرت شهبانو و رئیس دانشگاه تهران نیز افتخار حضور داشتند.

سهام بانک فرهنگیان از ۲۸ اردیبهشت فروخته میشود

تاریخ قطعی عرضه سهام بانک فرهنگیان و میزان فروش آن‌اعلام گردید. از روز ۲۸ اردیبهشت ۳ میلیارد و ۶۰۰ میلیون ریال‌سهام بانک فرهنگیان از طریق شعبه‌های بانک ملی ایران آغاز می‌شودوبه موجب برآوردهای انجام شده ۷۰ هزار نفر از فرهنگیان شاغل و بازنشسته خواهند توانست سهام این بانک راخریداری کنند.

هنگام تجدید نظر در اساسنامه بانک فرهنگیان و در تدوین‌نهائی آن حق خریداری سهام به بازنشستگان وزارت آموزش و پرورش نیز واگذار گردید و به این ترتیب ۶۰هزار کارمندبازنشسته آموزش و پرورش نیز می‌توانند سهام بانک فرهنگیان را خریداری کنند.

یك مقام آگاه در پاسخ این سئوال که باتوجه‌به‌افزایش‌احتمالی خریداران چه تصمیمی‌در این‌مورد گرفته شده است گفت: درصورت لزوم و بمنظوربهره‌مندی کلیه داوطلبان واجد شرایط برای خرید سهام احتمالا وزارت آموزش و پرورش قسمتی از سرمایه‌تعیین شده را در اختیار خریداران‌سهام خواهد گذارد تاکلیه فرهنگیان امکان مشارکت در این واحد اقتصادی را داشته باشند.

یونسکو بنیاد اشرف پهلوی را برسمیت شناخت

درآخرین اجلاس شورای اجرائی یونسکو تصویب شد که‌نماینده بنیاداشرف‌پهلوی به‌عنوان‌ناظردر کنفرانس مهمی که از طرف وزرای فرهنگ‌و برنامه ریزی کشور های‌غرب که ظرف چند ماه آینده تشکیل میشود شرکت نماید.

نماینده ایران دراین جلسه اطلاعاتی در زمینه فعالیتهای بنیاد برای کمک به‌پیشرفت امور فرهنگی واجتماعی در سطوح جهانی در اختیار نمایندگان‌یونسکو قرار داد و اعلام کرد که‌ایجاب مینمایدکه بنیاد اشرف پهلوی نیز در کنفرانسهای مهم‌بین‌المللی‌همراه بابنیاد هایی مانند فوردراکفلر کارنگی و غیره حضورداشته‌باشد.

پیشنهاد نماینده ایران از سوی‌نمایندگان شورای‌اجرائی یونسکو موردتایید قرارگرفت وباتفاق آراء تصمیم گرفته‌شد که از بنیاد اشرف پهلوی نیز برای شرکت دراین کنفرانس ومجامع بین‌المللی‌دعوت بعمل آید وباین ترتیب بنیاد اشرف پهلوی برای اولین بار درسطح جهانی درکنار سایر بنیاد های علمی وفرهنگی معروف جهان به‌رسمیت شناخته شد.

خبرهای کوتاه

شرفیابی رئیس ستاد نیرو های مسلح عراق

شاهنشاه آریامهر ارتشبد شنشل رئیس ستاد نیروهای مسلح جمهوری عراق وتیمسار ارتشبد غلامرضا ازهاری‌رئیس ستاد بزرگ ارتشتاران را در کاخ نیاوران به‌حضورپذیرفتند. دراین شرفیابی محمد صبری الحدیثی سفیر جمهوری عراق دردربار شاهنشاهی نیزافتخار حضور داشت.

مراسم سوگواری‌دربازار

امروز سیزدهم جمادی‌الاول‌مصادف‌با رحلت‌بانوی بزرگ‌اسلام‌حضرت‌فاطمه‌زهرا (ع) است. بهمین مناسبت بازار تهران تعطیل بود و مراسم سوگواری درنقاط مختلف بازار با حضورهزار ها تن از بازاریان برگزار شد.

جلسه‌هیات مدیره‌جمعیت ملی مبارزه با سرطان

نخستین جلسه هیئت مدیره جدید جمعیت ملی مبارزه با سرطان با حضور آقای دکتر قاسم معتمدی وزیر علوم و آموزش عالی وریاست هیئت مدیره جمعیت تشکیل شد.

در این جلسه مدیر عامل جدید جمعیت در مورد اوامر علیاحضرت شهبانوی ایران در باره برنامه‌های آینده جمعیت‌که شامل فعالیتهای وسیع مملکتی میگردد توضیحاتی داد. سپس روش واصول اجرای برنامه‌ها از طرف هیئت مدیره مشخص وتصمیمات لازم برای آغاز برنامه‌ریزی اتخاذ شد.

۱۱۶ کیلو تریاك کشف شد

براثر تلاش‌و پیگیری‌ماموران ژاندارمری‌یکان های مشهد، بجنورد، سنندج و جهرم‌مقدار ۱۱۶ کیلو و۵۷۵ گرم تریاك ومقدار ۱۷۲٫۲۰ گرم هرویین در مراغه، کرج و سنندج کشف شد.

آغاز مذاکرات ایران و فرانسه

مذاکرات اقتصادی ایران و فرانسه از بامداد امروز در وزارت امور اقتصادی‌و دارائی باحضور هوشنگ انصاری‌وزیر اموراقتصادی و دارائی و ژان‌پیرفورکاد، وزیر برنامه ریزی شهری‌و روستائی فرانسه شروع‌شد در این مذاکرات که‌همکاری های اقتصادی و فنی ایران وفرانسه بررسی میشود، هیئت های دو کشور نیز شرکت دارند.

وزیر برنامه ریزی شهری و روستائی فرانسه برای انجام این مذاکرات در هفته جاری به‌تهران‌آمده وتا آخر هفته در ایران خواهد بود.

شهردار جدید مشهد

انجمن شهر مشهد عصر دیروز تشکیل جلسه داد و مهندس سعید نجفپور رابه سمت شهردارجدید این‌شهر برگزید.

شهردار جدید مشهد از ۱۶ سال قبل در پست های مختلف شهرداری مشهد مشغول خدمت بوده‌و سمت قبلی وی‌سرپرست شهرداری این شهر بوده است.

بازدید از تجهیزات ورزشی دانشجویان

بعد از ظهر دیروزتجهیزات جدید ورزشی دانشجویان درکوی‌امیرآباد موردبازدید دکتر شریفی‌رئیس ومعاونان دانشگاه تهران قرار گرفت.

در این‌بازدید دکتر نمازی زاده سرپرست ورزشی دانشگاه تهران گزارشی به اطلاع رسانید و بیست و دو تن از دانشجویان ورزشکار رشته های مختلف جوایزی گرفتندو در خاتمه دانشجویان عملیات ورزش باستانی انجام دادند.

برنامه دولت درباره مسکن واراضی

برنامه دولت برای خانه سازی تا آخراین هفته‌مشخص خواهد شد. این برنامه تمامی اموری را که با مسکن وابستگی دارد در بر می‌گیرد و رئوس‌سیاست‌ها وهدفهای آتی دولت را درمورد هریک از این امور مشخص می‌کند.

گزارشها و اطلاعات منابع مطلع حاکی از این است که بررسی و نظر دهی شش کمیته‌ای که مامور بررسی مشکلات مسکن در زمینه های مختلف شده‌اند پایان یافته است و نظریه های آنها به وزارت مسکن و شهر سازی که در این زمینه نقشی‌هماهنگ کننده دارد، داده شده است.

در روزچهارشنبه این‌هفته (پس‌فردا) مجموعه این نظریات در جلسه‌ای با حضور امیر عباس هویدا نخست وزیر و چند تن از وزرا موردبررسی قرار می‌گیردسپس برنامه‌دولت در امر مسکن اعلام می‌شود.

کمیته های مورد بحث، مشکلات مسکن‌رااز دیدگاههای مختلفی از قبیل اعتبارات ـ مصالح ساختمانی ـ مقررات اخذ پروانه ساختمان ـ زمین ـ مصالح ساختمانی و نیروی انسانی بررسی کرده‌اند وراه حلهائی پیشنهاد داده‌اند.

بقرار اطلاع برای تامین اعتبارات کافی و اجرای یک برنامه پردامنه خانه سازی پیشنهاد هائی شده است، این راه حل ها شامل بهره‌گیری دقیق و آگاهانه از منابع‌مالی دولتی و بخش خصوصی از یکسو، مصرف هماهنگ‌آن‌ها از سوی دیگر است. موضوع دیگر در این‌زمینه، ایجادیک سلسله تسهیلات و امکانات برای پرداخت وام های‌مناسب خانه سازی به مردم، و بویژه به شرکت های ساختمانی‌است.

سیاست زمین

در مورد تهیه زمین برای خانه سازی مطلعین گفته‌اندکه کمیته مربوط، پیشنهادهایی داده است که متضمن بهره گیری همه جانبه‌از اراضی‌بایر داخل محدوده شهرها ازیک سو، و تجدید نظر در مرز محدوده شهرها از سوی‌دیگر است. این تجدید نظربویژه در مورد برنامه های شهرک سازی و مجتمع‌های مسکونی توصیه شده است.

در این مورد همچنین‌نظر داده شده که محدوده تهران بطور کلی توسعه یابدو طبق ضوابطی اجازه ساختمان به صاحبان اراضی نیز داده‌شود.

ایجاد تغییر درنظام صدور پروانه ساختمانی و حذف تشریفات زائد، که موجب اتلاف وقت و سرمایه خانه سازان می‌شود، و حتی‌برای سازمانهای مسئول نیزدردسر و گرفتاری ایجاد می‌کند از دیگر مشخصات برنامه دولت برای خانه سازی عنوان شده در مورد تولید و تامین مصالح ساختمانی ارزان و مناسب به میزان کافی، جلوگیری از ایجاد بازار سیاه برای این مصالح‌و بالاخره تامین نیروی‌انسانی کافی‌برای صنعت ساختمان نیز پیشنهاد هائی داده شده است که رئوس آن ها پس از جلسه روز چهارشنبه نخست وزیرو وزراء روشن خواهد شد.

تصمیمات نهائی کمیسیون ویژه نخست وزیری در شورایعالی اقتصاد مطرح خواهد شد وپس از تصویب در این شورا، دولت یک سلسله آئین‌نامه و قوانین و مقررات جدید را برای اجرای هدفهای برنامه مسکن تهیه خواهد کرد.

سرعت مجاز اتومبیل‌ها در جاده‌ها تغییر میکند

برای جلوگیری از تصادفات در سرعت تعیین شده برای اتومبیل ها در جاده های کشور تجدید نظر میشود.

درپایان سال گذشته جمعا چهارمیلیون و۱۶۳ هزار و ۳۶۳ دستگاه وسیله‌نقلیه در سطح کشور وجود داشته است وبا در نظر گرفتن ۱۵ هزار کیلو متر جاده اصلی اسفالته در سطح کشور، در حال حاضر بطور متوسط هر وسیله نقلیه ۳٫۶ متر از جاده هارا میپوشاند.

ابراهیم فرحبخشیان وزیر راه و ترابری بعد ازظهر دیروز درانجمن قلم ضمن‌تشریح فعالیتهای وزارت راه و ترابری و اشاره به مطالب فوق در مورد مطالعاتی که در این وزارت‌خانه برای کاهش سوانح در جاده های کشور شروع شده است گفت:

مطالعه در زمینه استفاده‌ازهلی‌کوپتر در طول برخی از راهها و بررسی گزارشات تصادفات واستفاده از کامپیوتر برنامه ریزی شده جهت تجزیه و تحلیل تصادفاتی که اتفاق می افتد از مواردی است‌که برای جلوگیری از سوانح مورد توجه قرار گرفته است.

سایر مواردی که برای جلوگیری از تصادفات در وزارت راه مورد مطالعه قرار گرفته عبارتست از: بررسی و تجدید نظر در باره سرعت لازم وسائط نقلیه در سطح راههای کشور، بررسی استفاده از رادیو بر روی امواج مشخص برای آگاه کردن رانندگان از موقعیت های جوی و تصادفات وبررسی قوانین ومقررات راههای کشور های همسایه و کوشش برای هم آهنگ کردن قوانین و مقررات آنها با مقررات ایران‌و نیز بررسی چگونگی ایجاد تاسیسات جنبی در راههای کشور.

زائران حج باید علیه آنفلوانزا واکسینه شوند

لوایح مربوط به اصلاح پاره‌ای از قوانین دادگستری ـ خانه انصاف و شورای داوری و همچنین لایحه اصلاح ماده چهارم قانون خدمات اجتماعی زنان ـ برای‌بررسی شور اول ـ امروز در دستورجلسه‌علنی سنا قرار داشت.

● سه لایحه‌اخیر مربوط به وزارت‌دادگستری را دولت‌در جلسه روز شنبه سوم‌اردیبهشت ماه به سنا تقدیم کرد وبدستور رئیس سنا ـ بلافاصله پس از تقدیم آن، کمیسیون‌دادگستری این مجلس ـ بررسی آنرا آغاز کرد ودر جلسات خود که همه روزه تشکیل میگردید با اصلاحات لازم آنرا تصویب و گزارش شور اول آنرا آماده طرح در جلسه علنی نمود.

★ در جلسه‌علنی امروزسنا که‌ساعت ۱۰بامدادبریاست‌آقای مهندس جعفر شریف امامی تشکیل گردید و ۳ساعت‌ادامه داشت. هنگام بررسی لوایح مربوط به‌وزارت دادگستری، سناتورها نظریاتی ابرازداشتند وبرای هرچه بهتر شدن لوایح مربوط بدادگستری پیشنهاداتی تقدیم کردند تادر بررسی شور دوم مورد توجه قرار گیرد.

در تشریح اهمیت کار پزشك

● سناتور دکتر مرشد در نطق پیش‌ازدستور جلسه‌امروز ابتدا از خبر تاسیس هفت دانشکده پزشکی در استانهای کشورما اظهارخوشوقتی کردو طی سخنانی‌ضمن‌تشکراز وزارت علوم وآموزش عالی خواستار شد تامراقبت شوددراین کار ـ کیفیت فدای کمیت نگردد.

سناتور دکتر مرشد ضمن تشریح خدمات پزشکان و بیان اهمیت آن ـ ازجامعه خواست که همواره احترام پزشک محفوظ باشد و موجبات آزردگی‌اش‌فراهم نگرددوگفت زیرا «این مغز پزشک است که باید کار کند ـ نه دستش ...»

● سناتور دکتر مرشد در قسمتی‌دیگراز سخنان مشروح خود گفت با تشکیل کمیسیون حج ـ از وزارت بهداری و بهزیستی میخواهم که‌از هم اکنون‌باکمک دانشگاه‌و سازمان بهداشت جهانی راجع به انفلوانزا و نوع‌ویروس دردنیا وکشور تحقیقات لازم بعمل آورد و مخصوصاقبل‌از عزیمت حجاج به آنها واکسن ضد انفلوانزاتلقیح گردد تا همخود بتوانند باسلامتی ـ اعمال حج را انجام دهندوهم در مراجعت بکشور ـ این بیماری موذی را شایع نسازند.

برنامه تغییر ساعات کار هفتاد هزار واحد صنفی اعلام شد

از شنبه ۱۷ اردیبهشت ماه اعضای ۵۳ اتحادیه صنفی ۹ صبح تا ۸ بعد از ظهر کار خواهد کرد.

گروه‌دیگری‌شامل ۱۵اتحادیه صنفی نیز ساعت کارشان از شنبه ۲۶ اردیبهشت ماه از ۷ صبح تا ۵ بعد از ظهر میباشد. هر دو گروه‌مکلف خواهند بود، روز های جمعه را تعطیل کنند اما تعطیل نیمه‌روز با توافق و به اختیار خود اصناف خواهدبود.

اتاق‌اصناف‌درپی اعلام ساعت کار جدید از اصناف خواست مقررات طرح جدید را رعایت کنند در غیر این صورت از ۱۰۰۰ تا ۳۰۰۰ تومان جریمه خواهند شد.

ساعت‌کار۶۸ اتحادیه صنفی باین قرار است:

ساعت کار ۵۳ صنف (۹ صبح الی ۸ بعد از ظهر)

۱ ـ اتحادیه کاشی ساز و کاشی فروش ۲ ـ ناشران و کتابفروشان ۳ ـ کارفرمایان کارخانجات سنگبر۴۲ ـ آسیاب داران سنگی و آرد فروشان (دفاتر شهری) ۵ ـ فخاران (دفاتر شهری) ۶ ـ سازندگان و فروشندگان‌گچ و آهک(دفاتر شهری) ۷ ـ دفاتر پیمانکاری‌و حمل و نقل مواد غذائی ۸ ـ بنکداران‌مواد غذائی۹ـ قلمزنان فلزات. حکاکان ـ منبت‌و خاتم کاران ۱۰ ـ تهیه کنندگان و توزیع کنندگان غلات‌وحبوبات ۱۱ ـ نبات‌و آب‌نبات ریزان۱۲ـ تعمیر کنندگان لوازم برقی ۱۳ـ مبل سازان‌و درودگران (دفاتر فروش و نمایشگاه) کارگاه ها میتوانند در صورت عدم تماس با مشتری و نصب تابلو تعطیل است بکارشان ادامه دهند.

۱۴ ـ تعمیر کنندگان ماشین های حساب دستی و تحریر ۱۵ ـ شمشیرسازان ۱۶ ـ سازندگان و فروشندگان‌ماشین های خشکشوئی ۱۷ ـ نخ ریسان ۱۸ ـ فروشندگان پنبه و پشم و مواد کرک‌ونخ ۱۹ـ کارگاه های پارچه‌بافی ۲۰ ـ لبافان۲۱ علافان ۲۲ـ بافندگان تورسیمی ۲۳ فرشندگان خوراک دام و طیور۲۴ ـ تهیه کنندگان فیلم های تبلیغاتی و تجاری ۲۵ ـ فروشندگان اسباب‌بازی و وسائل ورزش و شکار ۲۶ ـ فروشندگان لوازم طبی‌ولوازم شیمیائی۲۷ـ ماشین آلات کشاورزی‌وانواع موتور های برقی ۲۸ ـ بسته‌بندی مواد غذائی ۲۹ ـ کارتن سازی و پوشال فروشی ۳۰ ـ فروشندگان لوازم زنبور عسل ۳۱ـ فروشندگان چادر وحصیر ۳۲ ـ عمده فروشان‌دارو ۳۳ـ نمایشگاه طراحی البسه مردانه و زنانه ۳۴ ـ دفتر سفارشات مطبوعاتی ۳۵ ـ دفتر پخش فیلم ۳۶ ـ دفتر پخش نوشابه های غیر الکلی ۳۷ ـ فروشنده و سازنده ورق پولیستر ۳۸ ـ گونی‌دوزی ۳۹ ـ قالی‌بافان ۴۰ ـ فروشندگان‌لوازم‌موسیقی ۴۱ ـ کارگاه الکل سازی ۴۲ـ تعمیر چرخ خیاطی ۴۳ ـ بطری فروشان ۴۴ ـ دفتر پخش آب ۴۵ ـ کالسکه سازی ۴۶ـ دفاتر مقاطعه کاران‌وامور ساختمانی ۴۷ ـ بنگاه‌شادی۴۸ ـ موسسه حسابرسی ۴۹ ـ دفتر راهنمائی ومشاره‌مالیاتی‌وثبتی واداری۵۰ـ فروشندگان‌نمک۵۱ ـ سازندگان و فروشندگان صنایع دستی ۵۲ ـ لوستر سازی ۵۳ ـ سازندگان و فروشندگان‌باطری

ساعت کار ۱۵ صنف (۷ صبح الی ۵ بعد از ظهر)

۱ ـ اتحادیه تهیه کنندگان و فروشندگان مصالح سنگی دفاتر فروش) ۲ ـ سیمانکاران و موزائیک سازان (دفاتر فروش) ۳ ـ فروشندگان‌لوازم اتومبیل ۴ ـ تعمیرکاران دوچرخه و موتوسیکلت ۵ ـ سازندگان گلگیرورادیاتور ۶ـ فلزتراشان ۷ ـ آهن‌سازان ۸ـ آهنگران اتومبیل ۹ ـ آهن ـ کاران ساختمان و در وپنجره سازان‌فلزی ۱۰ـ اوراق‌کنندگان اتومبیل ۱۱ ـ ذوب‌فلزات ۱۲ـ مکانیسین های اتومبیل ۱۳ ـ نقاشان اتومبیل ۱۴ ـ تعمیرگاه و اتوسرویس ۱۵ ـ نقاشان ساختمان.

شهردار تبریز برای وصول عوارض فخاران را تهدید کرد

تبریز ـ خبرنگار اطلاعات

دکتر وارسته شهردار تبریز، دیشب دراجتماع صاحبان کوره‌های آجرپزی تبریز در سالن‌شهرداری اعلام کرد، فخاران تبریزی دو میلیون و دویست هزار تومان‌بابت عوارض‌قانونی به‌شهرداری‌بدهکارند که عدم پرداخت آن سبب نیمه کاره ماندن کارهای عمرانی‌تبریز شده و برای این دستگاه مشکلات مالی بوجود آورده است.

شهردار تبریز در همین‌جلسه تهدید کرد در صورت عدم‌پرداخت عوارض مذکور، با آنان مطابق قانون رفتار خواهد شد.

علی قرائی — مهوش قرائی — بهروز قرائی — جعفر قرائی — عزت قرائی — پریوش‌قرائی — روزبه قرائی — معصومه حلوائی

آغاز مطالعه برای یافتن ریشه بیماری که افراد یک خانواده را کچل کرد

آبادان ـ خبرنگار اطلاعات

۸ عضو یک‌خانواده‌آبادانی که باخوردن آش سبزی، کچل شده‌اند، همگی برای معالجه از آبادان بتهران انتقال یافتند.

ریزش موی سر اعضای این خانواده، از دو هفته پیش شروع شده است.

خبرنگاراطلاعات در آبادان در باره این بیماری مرموز می‌نویسد: یک هفته پیش‌از عید، این عده با خوردن آش سبزی مسموم شدند واما با شستشوی معده از مرگ‌نجات یافتند، ولی پزشکان پس از معالجه مسمومیت آن ها، متوجه شدندکه‌موهای سرشان بسرعت میریزد.

ابتدا مو های سر معصومه حلوائیان همسر۳۹ ساله‌علینقی قرایی شروع به ریزش کردو در پی آن، فاطمه ۲۵ ساله، عزت ۲۲ ساله، مهوش ۱۸ ساله، بهروز ۱۶ ساله، روزبه ۱۶ ساله، پریوش‌قرایی ۱۲ ساله و زهرا غنی‌زاده ۴ ساله، گرفتار این بیماری‌شدند.

در پخت آشی که سبب مسمومیت‌وطاسی این‌خانواده شده است، از سبزی های باغچه خانه استفاده شده بود. اما هنوز پزشکان پی به علت اصلی‌مسمومیت و ریزش‌موی سراعضای‌این خانواده‌نبرده‌اند.

پریروز، در آبادان یک‌جلسه پزشکی تشکیل شد وپزشکان در این جلسه، تصمیم گرفتند آنها را برای معالجه به تهران بفرستند.

عزت، فاطمه‌و معصومه دیروز با هواپیما از آبادان، به تهران منتقل شدند و بقیه‌نیز امروز با قطار به تهران انتقال یافتند.

تشکیل تیم پزشکی

بقرار اطلاع در تهران یک تیم پزشکی همه افراد این خانواده را مورد معاینات و آزمایش‌های مختلفی قرار میدهدتا ریشه‌بیماری مرموز آن‌ها را بیابد و سپس برای درمان آن اقدام کند.

دیشب ۵ موتور سوار کشته شدند

ساعت نه‌وسی دقیقه دیشب در جاده کرج ـ سه راه شهریاربراثر برخورد کامیون شماره ۹۲۹۴۸ تهران ـ ص باموتور سواری بنام محمدعلی پور دیلو ۲۴ ساله که جوان‌مجهول‌الهویه‌یی‌رابرترک‌موتور داشت، سرنشینان موتورسیکلت کشته شدند.

ضمنا در چندنقطه دیگرتهران، تصادماتی‌توسط‌موتوسیکلت‌سواران بوجود آمدکه‌طی آنهاسه‌نفربه‌اسامی علی‌اکبر صادقی ۵۱ ساله، ولی‌الله دوشان تپه‌یی ۵۵ ساله، عباس رحیمی حسن‌آبادی ۲۰ ساله کشته شدند و یك‌تن‌بنام ناصر اصفهانی ۲۰ساله‌بشدت مجروح‌دربیمارستان بستری شد.

قضات دادگاه همدانیان وارد شور شدند

محاکمه حسین همدانیان امروز پس از آخرین دفاع دومین‌وکیل‌متهم پایان‌پذیرفت ودادرسان‌واردشور شدند.

به گفته یک مقام قضائی، قضات دادگاه امشب رابرای ادامه شور در دادگستری می گذرانند، و احتمالاآخر وقت فردا، رای خود را صادر میکنند.

محاکمه همدانیان که از روزسه‌شنبه‌ششم اردیبهشت ماه جاری در دادگاه شعبه۳ دیوان کیفر بریاست حسن قاجار به سبب بیماری متهم بطور غیابی آغاز شده بود، شش‌روز بطول‌انجامید.

قاتل میلیونر شیرازی به حبس ابد محکوم شد

شیراز ـ خبرنگار اطلاعات

قاتل میلیونر معروف‌شیرازی و تاجر فرش با یک درجه تخفیف به حبس ابد محکوم شد.

محاکمه محمد رضا سلیمانی متهم بقتل‌اکبر پوستچی‌میلیونر معروف شیرازی از ۳روزقبل در شعبه اول دادگاه جنائی استان فارس آغاز شده‌بود.

محمد رضاسلیمانی در تاریخ ۳۵٫۲٫۲۳ باتهام قتل اکبر پوستچی دستگیر شد وبزندان افتاد.

عباس استکی اعدام نشد!

اصفهان ـ خبرنگاراطلاعات

عباس استکی قاتل مرتضی شیرانی که قرار بودسحرگاه امروز دراصفهان بدار مجازات آویخته شود، اعدام نشد و اجرای حکم چند روزبه‌تعویق افتاد.

مقامات شهربانی اصفهان‌به خبرنگار اطلاعات گفتند: اعدام عباس استکی در چند روزآینده انجام میشود ولی زمان دقیق آن هنوزمشخص نیست‌همچنین اجرای حکم اعدام عباس‌استکی در روز دوشنبه (امروز)که از چند روز پیش عنوان‌گردیده شایعاتی بیش نبوده است.

قتل مرموز سرایدار کارخانه‌خرم

دیشب به ماموران کلانتری نارمک اطلاع داده شد که سید عبدالله حسینی ۶۷ ساله، سرایدار کارخانه صندوق نسوز خرم‌بطرز مرموزی بقتل رسیده است.

جریان از سوی ماموران به دادسرای تهران و مرکز پزشکی قانونی اعلام گردیدو در تحقیقاتی که پیرامون این قتل مرموز بعمل آمده معلوم شد که تلویزیون مقتول بسرقت رفته است.

اختصاص اعتبارات کلان برای خانه‌سازی

مجموع سرمایه گذاری ایران‌در امر ساختمان‌درسال گذشته ۶٫۶۳۷ میلیاردریال بودکه‌نسبت به یکسال قبل ازآن (۲۵۳۴) باتوجه به‌رقم ۳٫۳۵۵ میلیاردریال‌حدود دوبرابر شده است.

این مطلب را همایون جابری انصاری‌وزیر مسکن و شهرسازی در کنفرانس بین‌المللی ساختمان که عصردیروز گشایش یافت‌عنوان کرد.

همایون جابری انصاری که‌در اجتماع مقامات مسئول‌درامر مسکن ومتخصصان‌و کارشناسان‌ساختمانی ایران وکشورهای خارج‌سخن می‌گفت اضافه کرد: دولت میکوشد تنگناهای موجود در کارساختمان‌و خانه سازی را از میان بردارد، بهمین منظور بااختصاص اعتبارات کلان به بانکها تسهیلات موردنیاز برای خانه سازی را فراهم خواهد آورد.

مابایددرزمینه صنعت ساختمان امکانات تازه‌ای بوجود آوریم وبه تکنیك و فنون جدید در این‌زمینه دست یابیم زیرا ایران به حد این تکنیکها شدیدا نیاز دارد، ولی چون دولت به‌تنهائی نمیتواند از عهده انجام آن برآید از همه سرمایه‌داران‌بخش‌خصوصی ایرانی وخارجی دعوت می کنیم‌دست‌بدست هم بدهند و صنایع تازه‌ساختمانی را در ایران پیاده کنند.

سرمایه‌گذاری بیشتر

همایون جابری انصاری که معتقد است همگام‌باایجادساختمان های سنتی و استفاده از محصولات ساختمانی موجود در محل باید سیستم ساختمانی صنعتی را نیز تقویت کرد ورواج داد و ازقطعات پیش ساخته استفاده نمود، سپس به توسعه سرمایه گزاری در امر ساختمان اشاره کردو پس‌ازذکر ارقام سرمایه گذاری‌دوسال گذشته پیش‌بینی کردکه در آینده نیز سرمایه گذاری در امر ساختمان توسعه بیشتری‌خواهد یافت‌وصنعت ساختمان تقویت خواهدشد. جابری انصاری در پایان از سرمایه‌داران ایرانی و خارجی دعوت کرد که‌در توسعه صنعت ساختمان در ایران سرمایه گذاری کنند، زیرا بازار فردا برپایه توسعه این صنعت قراردارد.

هرخانوارصاحب‌خانه‌میشود.

در جلسه دیروز کنفرانس‌منوچهر وحیدی معاون وزارت مسکن‌وشهر سازی گفت: مطالعات برنامه‌ریزان مسکن نشان میدهد که در طول برنامه ششم عمرانی به‌یك‌میلیون واحد مسکونی نیاز داریم که‌تقریبا ۱۵۰ میلیون مترمربع زیر بنارا شامل خواهد شدو تلاش‌براینست که واحد های مسکونی باطرح‌های بزرك‌خانه‌سازی توسط‌سرمایه گذاری بخش خصوصی به اجرادر آید، دولت سعی دارد از مباشرت مستقیم‌درصنعت ساختمان‌خودداری کند و در این میان مشوق هائی برای سرمایه گذاران داخلی و خارجی برای اجرای طرحهای خانه سازی فراهم آورد.

در حال حاضر یك میلیون‌و ۸۰۰ هزار واحد مسکونی در شهر ها موجود است، ولی در مقابل سه میلیون و ۲۵۰ هزار خانواردر شهر ها زندگی‌میکنند و از اینرو دولت مصمم‌است‌زمینه های‌تازه‌ای رافراهم سازد تا ظرف ۱۰ یا ۱۵ سال آینده‌هرخانوار ایرانی‌مالك یك واحد مسکونی باشد.

تظاهرات دانشجویان ایرانی امریکا بطرفداری از هدفیها

بطوریکه کسب اطلاع گردیده است پس از صدور رای دادگاه جنائی اصفهان در مورد قاتلین آیت‌اله شمس‌آبادی و گروه‌هدفی ها که ۶ نفر آنها به اعدام‌محکوم شده‌اند. در چندروز اخیرتعدادی از دانشجویان منحرف ایرانی وابسته به گروه مارکسیست‌های اسلامی در شهرهای شیکاگو و هوستون واقع در امریکا بمنظور طرفداری از هدفی‌ها و قاتلین مزبور واعتراض به حکم دادگاه دست به تظاهرات زده‌اند.

در شهر شیکاگو تعداد معدودی از دانشجویان منحرف وابسته به گروه مزبور در اطراف سرکنسولگری شاهنشاهی ایران اجتماع و در حالیکه پلاکاردهائی حاوی شعارهای علیه ایران در دست داشتند. مدت نیمساعت در آن محل به تظاهرات پرداختند.

دراین تظاهرات دانشجویان منحرف ضمن توزیع اعلامیه‌هائی بطرفداری از خمینی، هدفی‌ها را از جمله افراد باصطلاح مبارز معرفی نمودند.

در شهر هوستون نیز چندین نفر از مارکسیست‌های اسلامی در حالیکه صورت خود را بانقاب پوشانده بودند پس از گذشتن‌از چندخیابان‌درمقابل سرکنسولگری شاهنشاهی ایران تجمع و شعار هائی به نفع قاتلین آیت‌اله‌شمس‌آبادی داده وخواستار آزادی۲۲ نفر از گروه هدفیها شدند.

جای تاسف است که عده‌ای از دانشجویان ایرانی در خارج از کشور بجای تحصیل از قاتلین‌و جنایتکاران و کسانی حمایت‌میکنند که دست خود را به خون افراد بیگناه و مبلغین دین اسلام آلوده میسازند.

نرخ جدید پارکینگ اعلام شد

نرخ پارک اتومبیل در پارکینگ های عمومی تهران تغییر کرد و از فردا نرخ‌پارک اتومبیل ساعتی۱۰ ریال‌است.

نرخ جدیدپارکینگ ازسوی مرکز بررسی قیمت ها به‌اتاق اصناف پایتخت ارسال‌وبرای اجرا به اتحادیه‌صنف پارکینگ داران ابلاغ شد.

بدنبال تعطیل تعدادی از پارکینگ های تهران که ناشی از عدم تعادل دخل‌و خرج بود، اتحادیه صنف پارکینگ داران تقاضای تجدید نظر در نرخ پارکینگ را کرد و پس از بررسی های مجدد نرخ جدید پارکینگ در مرکز بررسی قیمت ها تعیین‌و اعلام شد.

همچنین در کمیته‌ای زیر نظر رئیس اتاق اصناف‌پایتخت طرح احداث‌پارکینگ های‌چند طبقه با الگوی امریکائی با همکاری‌اتاق اصناف، شهرداری و اتحادیه صنف پارکینگ‌داران آماده شده است.

بدنبال تهیه این طرح‌اتاق اصناف پایتخت امروز اعلام کرد که برای سرمایه گذاران بخش خصوصی برای ایجاد پارکینگ چند طبقه در تهران از سوی شهرداری و اتاق اصناف تسهیلات لازم در نظر گرفته میشود.

براساس مطالعاتی که‌شروع شده است نرخ‌پارک اتومبیل در پارکینگ های چند طبقه بین ۲۰ تا ۳۰ ریال تعیین خواهد شد.

از آنجاکه‌در پارکینگ های شهرداری نیز از پارکومتر استفاده میشود بدین ترتیب از فردا نرخ پارک اتومبیل‌در اکثر پارکینگ های تهران‌ساعتی خواهد بود.

با اجرای‌طرح ساعتی‌کردن پارک اتومبیل‌در پارکینگ‌های عمومی در مورد اندسته از پارکینگ های شهرداری که هنوز پارکومتر ندارد نیز تصمیم جدیدی‌گرفته میشود و در این پارکینگ ها یا پارکو متر نصب میشود و یا اینکه مانند پارکینگ های عمومی بابت هریک ساعت توقف اتومبیلها از صاحبان آنها ۱۰ ریال گرفته میشود.

باساعتی ۱۰ ریال شدن پارکینگ های عمومی چنانچه از فردا هرگونه تخلفی دراین پارکینگ ها دیده شود، صاحبان آنها بوسیله بازرسان اتاق اصناف پایتخت به‌دادگاه های مبارزه با گرانفروشی اعزام میشوند.

ایجاد دوره فوق‌لیسانس

مدرسه عالی‌ادبیات و زبان های خارجی چند رشته جدید لیسانس و دوره فوق لیسانس دایر خواهد کرد.

این مطلب را آقای دکتر علی‌محمد بنکدارپور رئیس‌این مدرسه عالی در جشن فارغ‌التحصیلی و سالگرد تاسیس مدرسه عالی‌ضمن گزارش‌توسعه آن ظرف دوازده سال اعلام کرد و گفت مراجعه فراوان دانش‌آموختگان دوره‌لیسانس در مدرسه عالی‌سبب شده‌است تا مطالعاتی برای تاسیس‌دوره فوق لیسانس انجام شود ودر چند رشته مورد نیاز مملکت دوره‌فوق‌لیسانس‌دایر خواهیم کرد وهمچنین‌برای چند رشته لیسانس‌که‌اجتماع نیازبیشتری به آن دارد دوره جدید ایجاد میشود.

میزگرد قضائی اطلاعات درباره سه لایحه جدید دادگستری (۲)

تخلفات شوراهای داوری و خانه‌های انصاف درکدام مرجع رسیدگی میشود؟

انحلال دادگاه های بخش و تفویض قسمتی از اختیاراتش به شوراهای داوری و خانه های انصاف یکی از داغ‌ترین مباحثی است که این‌روزها در محافل قضائی ، سازمانی و دانشگاهی درگرفته است . مخصوصا که این لوایح همین حالا در کمیسیون دادگستری مجلس سنا بمشور گذاشته شده است .

گروه گزارشگران اطلاعات برای موشکافی و ارائه طریق دست اندرکاران ، میزگردی باشرکت آقایان سید محمد بنی‌احمد ، مهدی بامداد فرخ ، محمد حسین اخباری و محمد علی سفری تشکیل داده است که قسمت اول بحث‌این میزگرد در شماره گذشته چاپ شد واینک دنباله آن :

★ محمد حسین‌اخباری :چرا دعوای ۵ هزارتومانی دریك مرحله و دعوای ۵۰ هزار تومانی در سه مرحله رسیدگی میشود ؟

★ محمد علی سفری : اگر شوراهای داوری‌باری به دوش مردم اضافه کنند،نبودنشان بهتر از بودنشان است .

★ محمد بنی احمد : رسیدگی بجرایم جنحه را نباید بدست افرادی سپرد که در علم حقوق و قضاوت سابقه و تجربه ندارند .

★ مهدی بامداد فرخ : احکامی که‌براثر اشتباه یا غرض ورزی در شورا های داوری صادرمیشود چه سرنوشتی خواهد داشت ؟

محمد بنی‌احمد

مهدی بامدادفرخ

محمدحسین اخباری

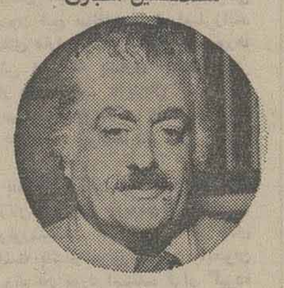
محمدعلی سفری

محمد بنی‌احمد بحث را به صلاحیت اعضای شورای داوری وخانه‌های انصاف میکشاند و میگوید :

قضاوت کار قضات است اصل ۲۷ قانون اساسی تکلیف میکند که قضاوت باید بدست قضات انجام گیرد یعنی عامل‌کار ،قضات هستند واین کار هایی هم که جنبه داوری و قضاوت داردباید بدست کسانی انجام شود که فقیه و داشمند باشند واگر به سابقه قضاوت در ایران توجه بکنیم می‌بینیم که همیشه افراد دانشمند و فقیه و عالم‌در بین مردم‌قضاوت میکرده‌اند و کار ها بدست آنها انجام میشده است و حالا باید دید انجام این کارهابدست شورا های داوری که شرط انتخابش داشتن فقط سواد مختصر و سوابق اداری آنهاست ، نظر قانونگزار را تامین خواهدکرد چون یک کار قضائی را یک شخص عادی نمیتواندانجام‌بدهد، اصولا قضات رده خاصی را در بین کارمندان‌دولت تشکیل‌میدهند، قانون استخدام‌جداگانه ووظایف جداگانه‌یی هم دارند ، بنابراین کسانی هم‌که‌کار هایی‌در این‌ردیف انجام میدهند باید دارای شرایط مشابه باشند وگرنه فلان بازرگان و پیشهور که فقط در فن خود مطلع و صاحب نظر است‌نمی‌تواند رای به محکومیت بدهد . چون پنجهزار تومان جریمه رقم مهمی است ، این رقم بزرگی است این جرم جنحه است ، این را نمیشود بدست‌آدم‌هایی واگذار کرد که در علم حقوق و قضاوت سابقه و تجربه‌یی‌ندارند مخصوصا که‌عده‌یی از اینها خودشان را «موظف» نمی‌دانند و در نتیجه ملزم نیستند که سروقت درمحل قضاوت حاضر شوند تا مردم را ازسرگردانی نجات دهند ...

من وارد جزئیات نمیشوم و نمیخواهم بگویم‌که‌شورای‌داوری صلاحیت داردکه‌در امور اجتماعی یا خانوادگی رسیدگی بکند یانه که البته این بحث جداگانه‌یی است و بعقیده گروه زیادی هم اینها صلاحیت این کارراندارند. ولی بطورکلی معتقدم‌که‌اگر همین راهم بخواهند اجرا بکنند وسایل وعوامل اجرای این کار راندارند وتهیه آنهم پیش‌بینی نشده‌است. این اشخاصی هم که حالا کار شوراهای داوری‌را انجام میدهند قادر به‌انجام این تکالیف نیستند باید اعضای شورای داوری در این مرحله از تحول اجتماعی ، کسانی باشند که لااقل روزی شش ساعت کار بکنند و باز هم مطمئنا قادر به انجام همه کارها نخواهند بود و در نتیجه باز هم عده‌یی از مردم سرگردان خواهند شد و منظور اصلی که تسریع در کارها باشد ، عملی نخواهد شد .

بنظر من اگر نواقص‌این‌لایحه برطرف نشود ، ما از تصویب و اجرای آن نتیجه مطلوب را نخواهیم گرفت . .

مهدی بامداد فرخ میگوید :

واگذاری دعاوی مردم تامرز دویست هزار ریال یا بقول من‌تا پانصد هزار ریال به شورا های داوری برای آن است که‌دستگاه باعظمت عدالت بکار های مهمتری بپردازد .

بنابراین تدوین و تصویب‌این لوایح ضروری است اما نقایص زیادی دارد که باید برطرف شود . بالا بردن حد نصاب رسیدگی به دعاوی از ۲۰۰ هزار به‌پانصد هزار ریال یکی ازاین اشکالات لایحه را ظاهر میسازد.

نتیجه تخلف چه خواهد شد ؟

دیگر اینکه در لایحه گفته شده است که اگر اعضای شورای داوری یا خانه‌های انصاف خلاف و تخلف کردند ، از کار برکنار خواهند شد . اما گفته نشده احکامی که این ها احتمالا در اثر اشتباه یا انگیزه یا غرض صادر کردند ، چه صورتی پیدا خواهد کرد بنظر من باید این لایحه ماده‌یی گنجانده شود تااگر احکامی براثر خلاف یاعلل دیگر از طرف این مراجع صادر شد ، بعداز برکناری آنهامجددا در شورای داوری یا دادگاه شهرستان یا یک مرجع قانونی و صالح دیگر مورد رسیدگی‌قرار گیرد .

دیگر اینکه‌در مورد خود اعضای شورای داوری و خانه های انصاف که بیشتر ازمعتمدان محلی هستند و در نتیجه بیشتر بامردم درگیری و دعوای منقول وغیرمنقول داشته‌اندودارندمرجع رسیدگی به دعاوی آنهارا کجا قرارداده‌اند؟ چون‌این‌مرجع نمی‌تواند همان شورای داوری یا خانه انصافی باشد که شخص مورد نظر عضوش هست .

فقط درابنجا نوشته‌اند که اگر افرادی از نزدیکان این اعضا یعنی پدر ، مادر، برادر وخواهر و اولاد او باافراددیگری اختلاف داشتند خود آن عضو نمیتواند درراى دخالت کند واین درست نیست درقانون کانون سردفتران پیش‌بینی شده است که اگر سردفتری خودش یا اقوام نزدیکش احتیاج به ثبت سندی داشتند یا درآن ذینفع بودند باید آن سند در دفتردیگری به ثبت برسد به همین جهت در شورا های‌داوری هم باید پیش‌بینی بشود که‌دعاوی این اشخاص بهیچوجه در آن شورای داوری یا آن خانه انصاف مطرح نشود .

یک مسئله دیگر موضوع مشاورین شورا های داوری‌است که نوشته‌اند باید از میان قضات کارمندان ،موسسات عالی که در رشته حقوق درس خوانده‌باشند یا ازبین‌وکلای‌دادگستری انتخاب شوند . اما نحوه رسیدگی به تخلفات آنها را روشن نکرده‌اند و نگفته‌اندکه حدود صلاحیت‌آنها تاچه اندازه و درچه مواردی است بعلاوه در قانون شوراهای داوری که فعلا اجرا میشودگفته شده است اگر شورا ، رایی دادکه مشاور قضایی آن رای را تایید نکرد ، قابل اجرا نیست‌در صورتیکه در این لایحه ، این قسمت را مسکوت گذاشته‌اند .

دعاوی مشکل و پیچیده ...

محمدحسین اخباری :

به اعتقاد بنده گرفتن دعاوی از دادگاههای بخش واحاله آنها به شوراهای داوری‌است که بازبه لحاظ نبودن‌وسایل یاعوامل یعنی افرادی که‌ازلحاظ فردی‌صلاحیت و شایستگی دارند،نخواهدتوانست به دعاوی دادگاه بخش رسیدگی کند، خاصه اینکه دعاوی دادگاه بخش بسیار دعاوی پیچیده و معضل و مشکلی است ، یعنی بعقیده من قاضی دادگاه بخش‌باید ورزیده‌تر از قاضی‌دادگاه‌شهرستان باشد برای اینکه تمام‌ابواب قانون مدنی در سرراه دادگاه بخش است.

مساله دیگری که در اینجا مطرح میشود مساله عدالت است چون اصل عدالت‌یعنی‌اصل برابری بنابراین‌نبایدبین‌کسی‌که‌برای‌پنجهزار تومان به عدلیه میرود باکسی که دعوای پنجاه هزار تومانی‌رامطرح میکند فرق گذاشت .

اینها هردو حق دارند که برای احقاق حق خودشان‌مراجعه کنند اما ما نمیتوانیم بگوئیم آن کسی‌که دعوای‌پنجهزارتومانی‌دارد، فقط یک بار میتواند دعوایش را مطرح سازد ولی برای کسی که دعوای پنجاه هزار تومانی را مطرح میکند ، سه مرحله‌رسیدگی تعیین کنیم پس مادراینجا به آن کسانی که پولدار هستند امتیاز بیشتری داده‌ایم این از لحاظ عدالت و برابری صحیح نیست‌این هم یک مشکل دیگری است که بنظر من درتنظیم این لایحه بچشم میخورد .

اما اگر مابگوییم که هرفراز تنظیم این لایحه تسریع درکار دادگستری است این منظور بااین لایحه عملی نخواهد بود چرا؟ . برای اینکه دعاوی‌مال‌الاجاره یکی از مشکلات وابتلائات دادگستری است یک موجر بدلیل احتیاج شخصی و برای تخلیه طبقه‌فوقانی خانه‌اش به دادگستری عرض‌حال میدهد این شخص در همان‌زمانی که عرضحال میدهد ، به خانه‌اش احتیاج دارددرحالیکه‌این‌عرضحال دوسال بعد مورد رسیدگی قرار میگیرد، دوسال بعد معلوم‌نیست‌که موجر بازهم به خانه‌اش احتیاج داشته باشد چون تا آنموقع‌ممکن است تمام شرایط عوض شده باشد ، یعنی اینکه فرضا پسرش به نظام رفته باشد، به اروپا رفته باشد یاآنکه دخترش عروسی‌کرده باشد ودرنتیجه نیازش رفع شده باشد لایحه تقدیمی ، این مشکل را نه پیش‌بینی کرده است و نه آنکه بسراغ آن رفته‌است،انحلال دادگاه بخش بمعنای آن نیست که‌این دادگاه‌ها به دعاوی‌رسیدگی میکنند بلکه آئین دادرسی مدنی هست که در واقع به این دعاوی رسیدگی میکند ، این آئین هنوز به قوت خودش باقی است وبازهم باقی خواهد ماند، اگرهدف‌سرعت در رسیدگی به دعاوی باشد باید مشکلات رسیدگی را ازبین برد.

مثلا یک جلسه تشکیل میدهند برای تعیین کارشناس ، یک‌جلسه دیگر برای اجرای قرار و بین‌این دو جلسه ، یعنی رفتن کارشناس به محل حداقل ۶ ماه فاصله‌دارد، تازه وقتی که کارشناس از محل بازدید کرد، شش ماه دیگر وقت تعیین میکنند که بیایید تا صورت جلسه را بخوانیم این میشود دوازده ماه ، درصورتیکه همه این کارها را میتوان دریک‌جلسه‌انجام داد، یعنی روزی که عرضحال‌داده میشود،همان روز دادگاه‌کارشناس تعیین کند ، همان روزهم ازمحل بازدید شود و بلافاصله درظرف یک هفته هم به دعوا رسیدگی کنند .

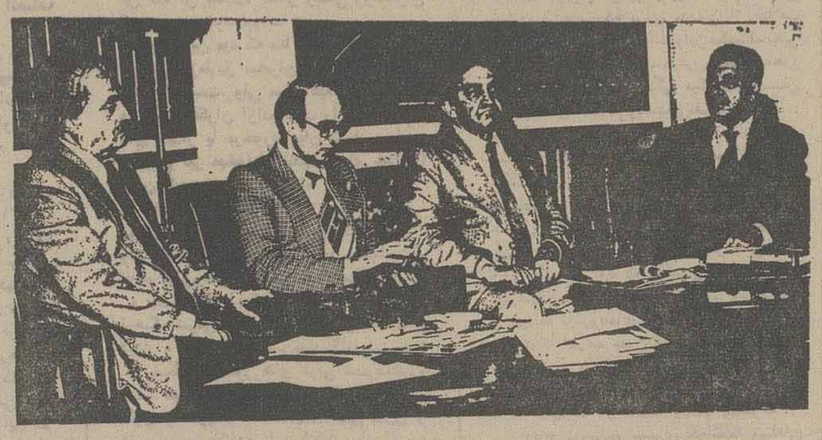
در میزگرد قضایی روزنامه اطلاعات گفته شد که برای‌تسریع در کار مردم و جلوگیری ازطرح دعواهای بیمورد و تضییع وقت قضات عدلیه ، بهترین راه‌تاسیس «ژوریس‌کنسول» است تاابتواند قبل از طرح هر دعوای حقوقی به مدارک مدعی رسیدگی و در صورتیکه آنها را معتبر دانست اجازه مراجعه به دادگستری را بدهد.

حجم کار کم نمیشود

محمدعلی سفری وکیل‌پایه یک دادگستری میگوید: باتوجه‌باظهار نظر همکاران ارجمند ، نکته‌ای‌که بحث درباره آن ضرورت دارد مساله صلاحیت اعضای شوراهای داوری و خانه های انصاف‌ومساله جامع ومانع بودن لوایح است که آقای وزیر دادگستری نیزدرپاسخ یکی از همکاران مطبوعاتی که به صلاحیت اعضای شورای داوری ایراد گرفت اشاره کرد و چون این همکار مطبوعاتی که خودعضو شورای داوری بودند ، باصراحت اعلام کردند دراین چند سال آن صداقت و پختگی را که لازمه کار هست تابتواند کارهای به این حساسی را انجام بدهند، درهمه اعضاء ندیده‌اند ، آقای وزیر درپاسخ همکار مطبوعاتی ماگفتند که مادوراه برای این کار داریم یکی مساله آموزشی اینهاست که پیش‌بینی کرده‌ایم و دیگر اینکه‌اگر مردم رغبت زیادی درانتخاب اشخاص کارآمد نشان نمیدهند بدلیل آن است که می بینندحدود صلاحیتشان‌کم‌است، اگرصلاحیت اینها بالا برود و مردم احساس کنند که اینها منشاء اثری‌هستند حتما در انتخاب آنها از لحاظ کمی و کیفی دقت بیشتری‌خواهند کرد حالا باید ببینیم که این‌کارها در عمل چگونه پیاده خواهدشد ،

درحال حاضر ایرادی که به پارمیی از اعضای شورای‌داوری یاخانه انصاف گرفته میشودمساله صلاحیت آنها است و مساله دیگر حدود توزانایی‌آنهابرای انجام این کارها است چون همین حالا می بینیم که دادگاههای بخش چقدر کار دارند وقتی دادگاه بخشی نباشد ، مسلما کارهازمین‌نخواهد ماند . اگر بگوییم مقداری از این کارها که تخصصی هست‌بدادگاه شهرستان برود، درآنجاهمدادگاه شهرستان بیکارنداریم تا بگوییم به دادگاه بخش کمک کند بنابراین حجم کار مشخص است اگر روبه تزاید نرود رو به کمی‌نخواهدرفت مخصوصا باتوجه به وضع موجود اجتماع‌ما ...

در جستجوی راه فرار !

سفری می‌افزاید: حالابیایید اینکار را به شورای داوری و خانه انصاف بدهند، البته فرم ظاهری کار خیلی قشنگ است اگر ریش سفید محل بنشیند یک مساله را حل‌بکند حتی اگر بتواند حصر وراثت یا اموراداخلی خانوادگی ، حتی امورمالی و امورکوچک جزایی را حل بکند، خیلی خوب است، اما ببینیم درعمل این کار امکان دارد ، وفرمول قشنگ ما پیاده خواهد شد یا اینکه پس‌فردابمشکلات‌موجود، مشکلات تازه‌یی هم می‌افزاید به‌این معنی که اگر حالا فلان اصحاب دعوی به محضر دادگاه میروند ، این مساله که به صلاحیت قاضی ایراد بگیرند یا او را قبول نداشته باشند یااینکه بگویند باقاضی اختلاف دارند اینهانیست چون یک‌فرمول کلی مملکتی پیاده شده است و اصحاب دعوی وقتی به دادگاه رفتند میدانند که این قاضی برای رسیدگی صلاحیت دارد و هر رایی بدهد دیگر جای بحثی نیست اما اگر توی دهی که چهارتا آدم انتخاب میشوند و همه با هم آشنا هستند وسوابقی با هم دارندکه روی شناسائی آنها اثر میگذارد اگر همدیگر را قبول نکنند چه خواهد شد؟ این خودش یک مساله‌جدیدی را پیش می‌آورد ـ بنابراین باید دربند نقش ایوان نباشیم و دراینکه یک روزی باید از نظر وضع اجتماعی خودمان پایه‌یی بریزیم که‌اصولا افراد اجتماع ما از نظر احترام به

بقیه درصفحه ۷

IBM
ای.بی.ام
آگهی استخدام
شرکت آی بی ام ورلدتریدکوریوریشن شعبه ایران جهت ترخیص کالا و ماشین آلات خود ازگمرك مایل به همکاری باشخصی به مشخصات زیر است :
۱- آشنایی به زبان انگلیسی
۲- حداقل تحصیلات دیپلم
۳- بیشتر از دو سال تجربه درامورگمرگی وترخیص کالا
از متقاضیان تقاضادارد مشخصات کامل خود را با ذکر شماره تلفن ، همراه بایك قطعه عکس به‌آدرس آی بی ام ورلدتریدکوریوریشن شعبه‌ایران صندوق پستی ۱۰۵۸ تهران قسمت پرسنل ارسال دارند.

فیلمی که تمام خانمها باید با آقایان خود بدیدن آن بروند ...ودو ساعت ازطنز لطیف وصحنه های کمیك آن بخندند.
ازفرداصبح فقط درسینما
سیلورسیتی
آقای تازه بدوران رسیده
زنگن
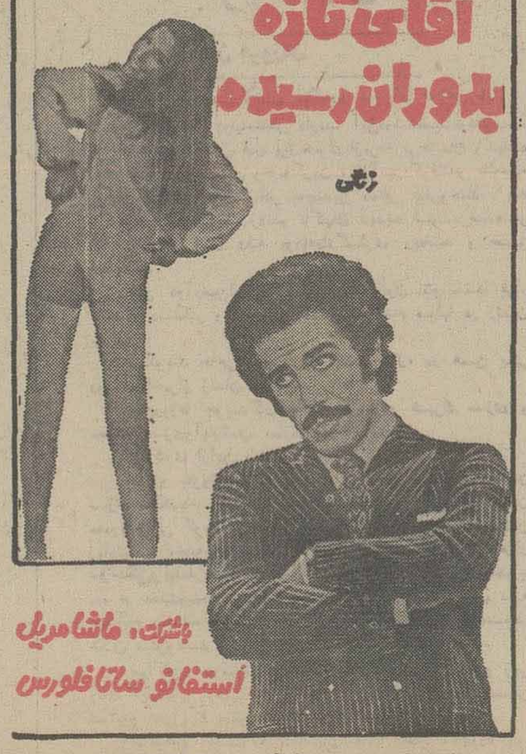
بشرکت: ماشامریل استفانو ساتافلورس
سینما سیلورسیتی (تلفنك)ـ باپارکینگ مجهز ـ تلفن رزرو ۲۶۱۲۰۵

آپادانا
تورهای تابستانی
سازمان توریستی ومسافرتی
مبتکرتنظیم مسافرتهای دسته جمعی درایران

۳۸ روزه دوردنیا	یانکوك ـ هنك کنگ ـ توکیو ـ هونولولو سانفرانسیسکو ـ لاس وگاس ـ لوس‌آنجلس واشنگتن ـ نیویورك ـ لندن	۲۵۳۷۰۰ ریال	۱۹ خرداد ۲۳ تیر ۲۰ مرداد ۲۴ شهریور ۲۱ مهر ـ ۱۹ آبان ۲۴ آذر
۲۱ روزه گلدن‌گیت	نیویورك ـ واشنگتن ـ بوفالو لوس آنجلس ـ لاس وگاس سانفرانسیسکو ـ لندن	۱۵۸۵۰۰ ریال	۲۷ اردیبهشت ۱۰ـ۲۴ـ۲۱ خرداد ۷ـ۱۴ـ۲۱ـ۲۸ تیر ۴ـ۱۱ـ۱۸ـ۲۵ مرداد ۱ ـ۸ـ۱۵ـ۲۲ شهریور ۵ مهر
۲۵ روزه رنگین‌کمان	زوریخ ـ مادرید ـ لندن ـ هامبورک پاریس ـ ونیز ـ رم	۱۲۴۳۰۰ ریال	۳ـ۱۰ـ۱۷ـ۲۴ـ۳۱ تیر ۷ـ۱۴ـ۲۱ـ۲۸ مرداد ۴ شهریور
۲۵ روزه کالسکه زرین	رم ـ فلورانس ـ ونیز ـ پاریس هامبورک ـ آمستردام ـ لندن پارسلون ـ ژنو	۱۳۹۵۰۰ ریال	۳۰ خرداد ۶ـ۱۳ـ۲۰ـ۲۷ تیر ۳ـ۱۰ـ۱۷ـ۲۴ـ۳۱ مرداد ۷ شهریور
۲۱ روزه اسکاندیناوی	استکهلم ـ اسلو ـ لاردال ـ آلویک برگن ـ لندن ـ هامبورک ـ کپنهاك	۱۲۶۵۰۰ ریال	۹ـ۱۶ـ۲۳ـ۳۰ تیر ۶ـ۱۳ـ۲۰ـ۲۷ مرداد
۲۰ روزه اروپا	ژنو ـ پاریس ـ لندن ـ هامبورگ	۹۹۰۰۰ ریال	۱۸ـ۲۵ خرداد ۱ـ۸ـ۱۵ـ۲۲ ـ۲۹ تیر ۵ـ۱۲ـ۱۹ـ۲۶ مرداد ۲ـ۹ـ۱۶ـ۲۳شهریور
۲۰ روزه قصرطلایی	آمستردام ـ هامبورک ـ لندن ـ پاریس رم ـ سورنتو ـ آتن	۱۲۹۷۰۰ ریال	۱۱ـ۱۸ـ۲۵ تیر ۱ـ۸ـ۱۵ـ۲۲ـ۲۹ مرداد ۵ـ۱۲ شهریور
۲۶ روزه ۳ هفته ۳ شهر	رم ـ پاریس ـ هامبورگ ـ لندن	۱۱۹۵۰۰ ریال	۱۵ـ۲۲ـ۲۹ خرداد ۵ـ۱۲ـ۱۹ـ۲۶ تیر ۲ـ۹ـ۱۶ـ۲۳ ۳۰ مرداد ۶ـ۱۳ شهریور
۲۰ روزه آناکاپری	رم ـ ناپل ـ پمپی ـ سورنتو ـ کاپری بارسلون ـ پاریس ـ لندن ـ آمستردام هامبورگ	۱۲۹۷۰۰ ریال	۲۱ـ۲۲ خرداد ۷ـ۱۴ـ۲۱ـ۲۸ تیر ۴ـ۱۱ـ۱۸ـ۲۵ مرداد ۱ـ۸ شهریور
۱۷ روزه ریویرا	نیس ـ پاریس ـ لندن ـ دوسلدورف برلین ـ وین	۱۱۸۰۰۰ ریال	۲ـ۹ـ۱۶ـ۲۳ـ۳۰ تیر ۶ـ۱۳ـ۲۰ـ۲۷ مرداد ۳ شهریور
۱۱ روزه برلین	برلین ـ لندن ـ پاریس ـ نیس ـ رم	۱۰۸۰۰۰ ریال	۱۶ـ۲۳ـ۳۰ خرداد ۶ـ۱۳ـ۲۰ـ۲۷ تیر ۳ـ۱۰ـ۱۷ـ۲۴ ۳۱ مرداد ۷ـ۱۴ شهریور
۲۱ روزه ۳ هفته ۳ شهر	لندن ـ پاریس ـ رم	۸۹۱۰۰ ریال	۱۶ـ۲۳ـ۳۰ اردیبهشت ۶ـ۱۳ـ۲۰ـ۲۷ خرداد ۳ـ۱۰ـ۱۷ـ۲۴ـ۳۱ تیر ۷ـ۱۴ـ۲۱ـ۲۸مرداد ۴ـ۱۱ـ۱۸ـ۲۵ شهریور ۱ـ۸ـ۱۵ـ۲۲ـ۲۹ مهر
۱۵ روزه اروپا	رم ـ پاریس ـ لندن	۷۲۸۰۰ ریال	۱۹ـ۲۶ اردیبهشت ۲ـ۹ـ۱۶ـ۲۳ـ۳۰خرداد ۶ـ۱۳ ۲۰ـ۲۷ تیر ۳ـ۱۰ـ۱۷ـ۲۴ـ۳۱ مرداد ۷ـ۱۴ـ۲۱ـ۲۸ شهریور ۴ـ۱۱ـ۱۸ـ۲۵ مهر
۱۱ روزه ایفل	لندن ـ پاریس	۶۹۸۰۰ ریال	۲۳ـ۳۰ اردیبهشت ۶ـ۱۳ـ۲۰ـ۲۷ خرداد ۳ـ۱۰ ۱۷ـ۲۴ـ۳۱ تیر ۷ـ۱۴ـ۲۱ـ۲۸ مرداد ۴ـ۱۱ـ۱۸ـ۲۵ شهریور ۱ـ۸ـ۱۵ـ۲۲ـ۲۹ مهر
۱۱ روزه لندن	لندن	۴۵۸۸۰ ریال	۱۶ـ۲۳ـ۳۰ اردیبهشت ۶ـ۱۳ـ۲۰ـ۲۷ خرداد ۳ـ۱۰ ۱۷ـ۲۴ـ۳۱ تیر ۷ـ۱۴ـ۲۱ـ۲۸ مرداد ۴ـ۱۱ـ۱۸ـ۲۵ شهریور ۱ـ۸ـ۱۵ـ۲۲ـ۲۹ مهر

آپادانا ـ جاده قدیم شمیران ـ چهارراه حقوقی ـ اول خیابان نریا شماره ۴
پارکینگ اختصاصی تلفنهای رزرو ۷۵۶۸۱۵ ـ ۷۶۵۷۴۵ ۷۵۷۹۸۹ ـ ۷۵۴۸۳۰
ساکنان شمیران وشمال شهرمی‌توانندبرای رزرو جابه آژانس مسافرتی والتو خیابان پهلوی نرسیده به تقاطع پارك‌وی تلفن ۲۹۰۱۷۰ـ۲۹۴۳۳۱ مراجعه فرمایید.
36.AP.1

اولین سازنده پروفیل های کلدینگ درخاورمیانه
کارخانجات پرشیان متال فورمز
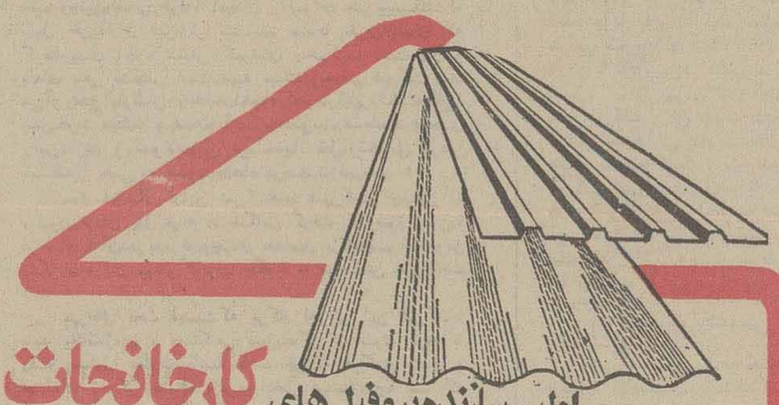
انواع ورقهای پروفیل را به‌عرضهای ۱۰۰ و ۹۲ سانتیمتر بطول دلخواه تا ۲۱ متر در ایران تولید مینماید که جهت پوشش سقف و بدنه ساختمانهای صنعتی ، کشاورزی، انبارها سالنها و بخصوص نمای‌ساختمانهای‌شهری و ویلاها بکار میرود.
کرکره‌ای ـ ذوزنقه‌ای
گالوانیزه آلومینیوم گالوانیزه رنگی
تهران ، عباس‌آباد ، خیابان پاکستان ، خیابان دهم ، پلاك ۲۱ تلفنهای ۶۲۷۳۴۵ـ ۶۲۳۳۲۷

اطلاعات ۱۳۰۴

بنیانگذار : شادروان عباس مسعودی
صاحب امتیاز و مدیر: فرهاد مسعودی
سردبیر: حسین بنی احمد
سال پنجاه و یکم
محل اداره: خیابان خیام. ساختمان اطلاعات
تلکس ۲۱۲۳۳۶ ـ تلگرافی : اطلاعات . تهران. تلفن ۳۲۸۱

سخن روز

موتورسواران!

پلیس راهنمایی تصمیمات تازه‌یی‌برای کنترل موتورسیکلت سواران در تهران بموقع‌اجراء گذارده‌است.

طبق‌آمار، تهران درحال‌حاضر بیش‌از ۱۷۰هزار موتورسیکلت‌دارد که بتشخیص پلیس راهنمائی پنجاه درصد ازین موتورسیکلت ها بطور فنی مورد استفاده‌قرار میگیردو دربسیاری موارد،موتورسیکلت سواران‌موجب آزار واذیت مردم میشوند.

چندروز پیش نامه‌یی به‌روزنامه مارسیدکه شکایت ساکنان یك خیابان‌را از موتورسیکلت سوارهای مزاحم منعکس میکرد. شاکیان نوشته بودندخانه‌های مادریك محدوده سه‌ضلعی واقع است که‌وضلع آن به‌دوخیابان فرعی و ضلع‌سومش به‌یك خیابان‌اصلی‌ورفت‌وآمد شهر محدود میشود. ازاول صبح تاآخر شب انواع سرو صدا ها ،از سرو صدای ترافیك گرفته تا نقل‌و انتقال مصالح ساختمانی وبکوب بکوب نجارو حلبی ساز محله وبالاخره دعواو مرافعه رهگذران یاکسبه گوش‌و اعصاب مارا‌آزار میدهد. اما همه‌این سروصدا ها یکطرف ، غرش موتورسیکلت‌ها یکطرف !

چندنفری ازنوجوانان محله‌ما هرکدام یك‌موتورسیکلت دارندکه ظاهرا لوله «اگزوست »موتورها رابرای این‌که درموقع حرکت بیشتر صدا بدهد عمدا دستکاری کرده‌اند .در روزهای عادی هرروز یکی دو ساعت و درروزهای تعطیل ساعت‌های متمادی، آنها موتورها را به خیابان می‌آورند واین مثلثی‌رابه‌میدان مسابقه تبدیل میکنند. یعنی متوالیابرگردخانه‌های ما میچرخندوبدون هیچ مبالغه‌هم‌تی‌ما رامیلرزانند وهم شیشه‌و پنجره ودرودیوار خانه‌های مارا .صدایی که‌ازاین‌موتورها برمیخیزد چنان‌رعدآسا وگوشخراش است‌که پنداری چندهلیکوپتر در فاصله‌کمی از سطح‌زمین به‌پرواز درآمده‌اند. بااینحال کسی‌جرات نمیکند به‌این موتورسیکلت‌های مزاحم یك‌کلمه نازکتر ازگل بگوید. چون بلافاصله باچند متلك آبدار به‌اوجواب خواهند داد مگر خیابان را خریده‌ای ؟!

این ،ساده‌ترین نوع مزاحمت باموتورسیکلت است. مزاحمت‌های جدی‌تر مانند سربه‌سر گذاشتن بازنان ودختران یاربودن کیف‌ازدست آنها پرونده‌یی جداگانه دارد. موتورسیکلت سواری ذاتاکار بدی نیست بشرط آنکه ضابطه وقاعده داشته باشدو موتورسیکلت یابعنوان وسیله‌نقلیه‌و یابعنوان وسیله ورزش‌وتفریح مورد استفاده قرار گیرد، آنهم درجاو مکان خود.

در شهربزرگی مثل‌تهران ،گروه قابل‌ملاحظه‌یی ازمردم مانند نامه‌رسان‌ها الزاما باید از موتورسیکلت استفاده کنند. زیرا با این وسیله میتوانند سریعا به‌کارهای خود برسند وگرفتار مشکلات«پارك» کردن و محصور ماندن درراه‌بندان های‌طولانی نشوند. اما کسانی‌که میل‌دارند موتورسیکلت رابعنوان وسیله‌ورزش وگردش به‌کارگیرند بایدبه جاده‌ها ومیدان های‌خارج شهر بروند .ترافیك تهران به‌آنچنان مرحله‌یی رسیده است‌که‌حتی‌تاب‌تحمل‌بسیاری ازوسایل نقلیه ضروری راهم ندارد تاچه رسدبه‌این‌که باروسائل نقلیه وبدتراز آن وسائل مزاحم رامانند قوزبالای قوز بردوش‌بکشد !

نامه به سردبیر

شوراهای‌داوری وخانه‌های انصاف را کم نگیرید

در روزنامه اطلاعات از قول آقای جعفر مینوی وکیل دادگستری در مورد شوراهای داوری و خانه‌های انصاف مطالبی درج شده بود که من درپاسخ این آقای وکیل و برای رفع هرگونه سوء تفاهمی نتیجه تجارب و نظرات خود را می‌نویسم . اساس تشکیل خانه‌های‌انصاف وشوراهای داوری برقراری عدالت اجتماعی است که تاکنون هم خانه‌های‌انصاف و شوراهای داوری در این مورد موفق بوده‌اند و موجبات رضایت مردم را هم فراهم ساخته‌اند ، زیرا بنیان این مجامع بر رفع اختلافات از طریق صلح و سازش قرار دارد. اعضای خانه‌های انصاف و شوراهای داوری که از بین معتمدین هر محل بوسیله خود مردم انتخاب میشوند، بدون دریافت حقوق با نهایت صداقت و عدالت بکار مردم رسیدگی می‌کنند.

طبق آماری که همه ساله در نشریه سالروز خانه‌های انصاف و شوراهای داوری (۲۱ مهرماه) منتشر میشود، تنها از آغاز تا پایان سال ۲۵۳۴ شاهنشاهی در سطح کشور به یک‌میلیون وسیصد و سیزده هزار و هشتصد و یازده پرونده حقوقی و جزائی رسیدگی شده است .

بدیهی است بهمین نسبت از کار دادگاههای بخش کاسته وباعث شده است که قضات محترم به‌پرونده‌های مهمتر رسیدگی کنند. شاید رسیدگی به پرونده‌های حقوقی و جزائی در سال ۲۵۳۵ از مرز دو میلیون هم گذشته باشد، زیرا مرتبا تعداد خانه‌های انصاف در مملکت افزایش یافته است و قطعا باافزایش حدود صلاحیت و اختیاراتی که درلایحه جدید پیش‌بینی‌شده اعضای این خانه‌های انصاف کارنامه‌های درخشانتری خواهند داشت. بنابراین وکیل دادگستری که گفته‌اند این مجامع‌هفته‌ای سه روز جلسه دارند و قادر به رسیدگی تمام پرونده‌ها نیستند باید بدانند که در صورت لزوم جلسات‌شوراها همه‌روزه تشکیل خواهد شد و اینکه اعضای شوراهای داوری را فاقد بضاعت علمی دانسته‌اند باید آگاه باشند که این افراد علاوه برداشتن حسن شهرت ،اکثر کارمندان عالیرتبه بازنشسته و دارای معلومات کافی هستند .

چنانچه در حوزه‌ای که من انجام وظیفه میکنم ازبین‌پنج نفرداور چهار نفر دارای مدرک تحصیلات عالیه هستند، بعلاوه هرشورای داوری دارای یک قاضی مشاور و مجرب و مطلع است که علاوه برمشورت احکام صادره از شورای داوری را بایستی صحه بگذارد.

امیرهوشنگ خسروانی

بنیادی استوار برای برابری انسانها

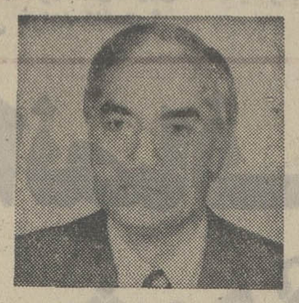

علی اکبر کسمائی

« .. نفت وسیله‌ای است که ماودیگر کشورهای جهان رامتحد می‌سازد . از اینرو باید به گونه‌ای درست وشایسته بکار گرفته شود. اوپکبایدهمواره هدفهای وخواستهای خود راگسترش بخشد تاروزی فرارسد که نظام اقتصادی جهان برپایه برابری، انصاف وعدالت استوار گردد.»

« ... اقتصاد کشورهای درحال توسعه روزبروز آسیب‌پذیرتر میشود،ازاینروملتهائی که اقتصاد و مراکز اطلاعاتی جهانرا در اختیاردارند، باتردستی ومهارت ، «اوپک را به وخیمترکردن اوضاع وایجاد عدم تعادل ؟اقتصادی متهم میکنند » .

از سخنان پرزیدنت « آندرس‌پرز»رئیس جمهوری ونزوئلا اواخر نوامبر ۱۹۷۶ که هیات امریکایی مقیم شهر «رم» بنام « مرکز مطالعات مدیترانه » با همکاری‌هیات‌امریکایی دیگری بنام « گروه محققان دانشگاههای امریکا » در پایتخت ایتالیا سمیناری تشکیل دادند که موضوع آن : دروپارویی فرهنگی کشورهای تولید کننده نفت با کشورهای مصرفکننده نفت » بود، بدین منظورکه‌ریشه های ناپیدای شخصیت ملی و قومی ، و مفاهیم فرهنگی و موضع هریک از این دو گروه درجهان متمدن‌وتفاوتها باهم آهنگیهای آن باهم آشکار گردد.

در این سمینار که نماینده‌یی از ایران نیز شرکت داشت، کشورهای مصر ولبنان ومراکش و ترکیه وامریکا وانگلستان‌وفرانسه و آلمان غربی و هلند شرکت داشتند و بیشترشان استادان دانشگاه و صاحبنظرانی درتاریخ یا جامعه‌شناسی و یا اقتصاد وعلوم سیاسی بودند . نماینده مصر دکتر «لویس عوض » که از نویسندگان آزاده آن‌دیارست بعنوان « شرق‌درروپارویی باغرب» سخنرانی کرد و «هارلندکلیولند » مدیردانشگاه‌هاوایی در سخنرانی خود بعنوان«غرب درروپارویی با شرق » به او پاسخ گفت .

دراین سمینار که ریاست آن با «فیلیپ تالبوت » سفیر سابق امریکا در یونان بود هیچکس از سیاست سخن نگفت واظهارنظر ها همه پیرامون مسائل تاریخی و اجتماعی وفلسفی و فرهنگی صورت گرفت . نویسنده مصری دربازگشت از این سمینار درروزنامه الاهرام چاپ قاهره چنین نوشت : «ازنظر مانمایندگان خاورمیانه ، سه پرسش مطرح بود.»

۱ـ ماهمگی‌به‌استثناء استادی که‌نماینده ایران بود، از کشور های نفتی نبودیم واگر مقصود تبادل افکار در برخورد نفتی بود بهتر آن بود که برگزارکنندگان سمینار ، روشنفکرانی از عربستان سعودی ولیبی و عراق و کویت وامارات خلیج دعوت‌میکردند. اما دعوت روشنفکرانی از مصر و مراکش و لبنان و ترکیه که کشورهای غیرنفتی‌هستند، در سمیناری که میخواهد ریشه های‌اختلاف فرهنگی کشور های تولید کننده ومصرف کننده نفت را بازیابد چه ثمردارد

وقتی این پرسش مطرح شد،گردانندگان سمینار گفتند : ما از اندیشه صاحبان نفت آگاهیم و دراینجا باشما گردهم‌نیامده‌ایم تا درباره بهای نفت صحبت کنیم‌بلکه میخواهیم آن عوامل فرهنگی راکه مانع تفاهم شرق و غرب میشود ، بررسی کنیم و ببینیم آیا زمینه مساعد و مشترکی در فرهنگ وتمدن شرق و غرب وجود دارد که درآینده موجب تفاهم تقارب آنها گردد ؟»

۲ـ چرا از مصر ومراکش و لبنان‌بجای نمایندگان رسمی دولتی ، سه تن نویسنده روشنفکر را دعوت کرده‌بودند وحال آنکه این سه تن نماینده افکار رسمی روشنفران کشور های خود نبودند ؟

پاسخ‌این بود که «ما افکار رسمی جهان عرب را ازطریق سفیران کشور های عربی میدانیم چیست، ولی میخواهیم اندیشه های ویژه روشنفکران آزاده عرب را درباره بنیاد های دیدار یا برخورد میان شرق و غرب بدانیم و نیز میخواهیم اندیشه های خود را براین گروه عرضه کنیم...»

۳ـ میان فرهنگ و نفت ، چه رابطه یا پیوندی هست ـ پاسخ این بود که « هیچ ! ولی ما میخواهیم بدانیم که آیا سنگهای راه تفاهم شرق‌وغرب تنها موانع اقتصادی است و یا آنکه اختلاف عمیقی در روحیه و فرهنگ شرقی و غربی وجود دارد که مانع دیدار و همکاری راستین‌میان آنها میشود ؟

بدینگونه کشور های غربی مصرفکننده نفت، کوشش داشتند که عامل فرهنگی و فکری را درزمینه اختلافهای نفتی شرق و غرب بررسی کنند . این کنکاش‌بیش از سه روز بطول انجامید و سرانجام، « هارلند کلیولند » که سفیرامریکا در کشور های پیمان اتلانتیک بود ، این پرسش رامطرح کرد که چگونه میتوان بدون توسل بزور ، به اخذ تصمیمهای مطلوب موفق شد ؟ به عقیده او،راه حل قضیه، اقتصادی وسیاسی است نه فرهنگی ، هرچند فرهنگ درتفاهم یاعدم تفاهم میان ملیتها نقش برجسته‌یی؟ دارد .

نویسنده مصری در مقاله خود نوشته است که اگرچه اغلب شرکت کنندگان در سمینار چنین عقیده‌یی داشتند ، ما ناچار شدیم که سه روز تمام باگروهی از استادان غربی درجدال باشیم تا به‌آنان ثابت کنیم که روش های غربی دربارنفت‌و مصرفکنندگان غربی آن ارتباطی با اسلام و جهان اسلامی در برابر مسیحیت و جهان مسیحی ندارد واصولا چرا باید فرض کرد که تفاوت در ادیان ، با مبارزه های اقتصادی و سیاسی، نفتی یاغیر نفتی ، میان شرق‌وغرب مربوط است ؟!

استادان غربی میگفتند هربار که میان ما و شما برخوردی روی داده است، شنیده‌ایم که در میان شما بانگ جهاد دینی برخاسته است و بدینگونه ماپنداشته‌ایم که خاورمیانه شخصیتی بیرون از معتقدات‌دینی ندارد واندیشه جهاد دینی ، بحث و گفتگو را میان دولتها و جماعتهاوفرهنگهای‌مختلف دشوار میسازد . ازاینرو غرب بطور اصولی نزد شما مردود میشود وراه هرگونه‌کوشش حقیقی برای تفاهم دائم یا صلح پایدار ، بسته میماند .

قضیه را براین پایه ، پرفسور «برنارد لویس» ، اسلام‌شناس بزرگ غرب واستاد تاریخ اسلام در دانشگاههای لندن و « پرینستون » مطرح کرده‌است که می‌پندارد تناقض های شرق و غرب ، پیوسته بی‌راه حل میماند ، زیرا جوهر آنها برخورد دینی میان اسلام و مسیحیت و جهان اسلامی و جهان مسیحی است و بدینگونه راه را برهرگونه تفاهم ممکن میان شرق و غرب بسته است وهم اوست که میگوید«اعراب هویت ملی ندارند، زیرا قومیت نزد آنها مترادف بادین است!»

نویسنده مصری دردفاع از اعراب می‌نویسد: بیش‌از دوقرن پیش ، قومیت عربی در کوششهایی که برای جدایی از خلافت عثمانی کرد، جلوه‌گر شد،واین‌حکم‌ظالمانه‌یی است که تصور کنند مادرقرن بیستم باطرز فکر قرون وسطایی زندگی میکنیم‌که‌جهان به دوبخش اسلامی‌ومسیحی‌تقسیم میشد ... واستاد برنارد لویس که خود استاد تاریخ اسلامی است ، بیش از همه میداند که انگلستان از روزگار ناپلئون بناپارت بکار معالجه « مرد مریض اروپا» یاامپراتوری عثمانی پرداخت واگر این پرستاریها نبود ، آن مرد بیمار درسال ۱۸۰۰ مرده بود! ـ وهم انگلستان بود که ترکیه را درقلع وقمع جنبشهای استقلال طلبانه اعراب، یاری کرد و پیوسته باگروههای مرتجع عرب، همکاری داشت تا اعراب بدون استقلال و بدون‌ملیت باقی بمانند واینک امریکا از آغازامپریالیسم خود ، پادرجای پای انگلستان می نهد ، و امید است که از فاجعه ویتنام پندگیرد !

دفاع نویسنده مصری‌راکه‌اتفاقا مسلمان هم نیست و مسیحی است ، ازقومیت عربی نادیده میگیریم اما آیا سخنان پرزیدنت «آندرس‌پرز» درمقام ریاست جمهوری یک کشور آمریکای لاتین بادیانت مسیحی ، بار دیگراثبات‌گر این معنی نیست که دفاع‌کشور های جهان سوم‌ازمصالح‌ومنافع اقتصادیشان در برابر کشور های جهان غرب، ربطی نه بجهاد دینی مسلمانان دارد و نه صف‌آرایی مسلمانان در برابر مسیحیان است .

بی شک روزی ، دیریازود ، فراخواهد رسید که نظام اقتصادی‌جهان‌برپایه برابری، انصاف وعدالت استوار گردد ، زیرا جوهر دیانت نیز، چه در اسلام و چه مسیحیت ، جز برابری و انصاف و عدالت نیست.اسلام دین حق و مسیحیت دین محبت است و حقیقت و محبت میتوانند بنیادی‌استواربرای برابری انسانها، واستقرار انصاف وعدالت میان همه آنها باشد .

روزگاری که «رویاردکیپلینگ » شاعر امپراتوری استعمارگر بریتانیا میگفت: «شرق شرق است و غرب‌غرب،وهرگز بهم‌نخواهند رسید» سالهاست سپری شده است، شاعر این روزگار میگوید «شرق و غربی درکار نیست و همه اعضاء یک پیکریم،چو عضوی بدرد آورد روزگار دگر عضوها را نماند قرار ...

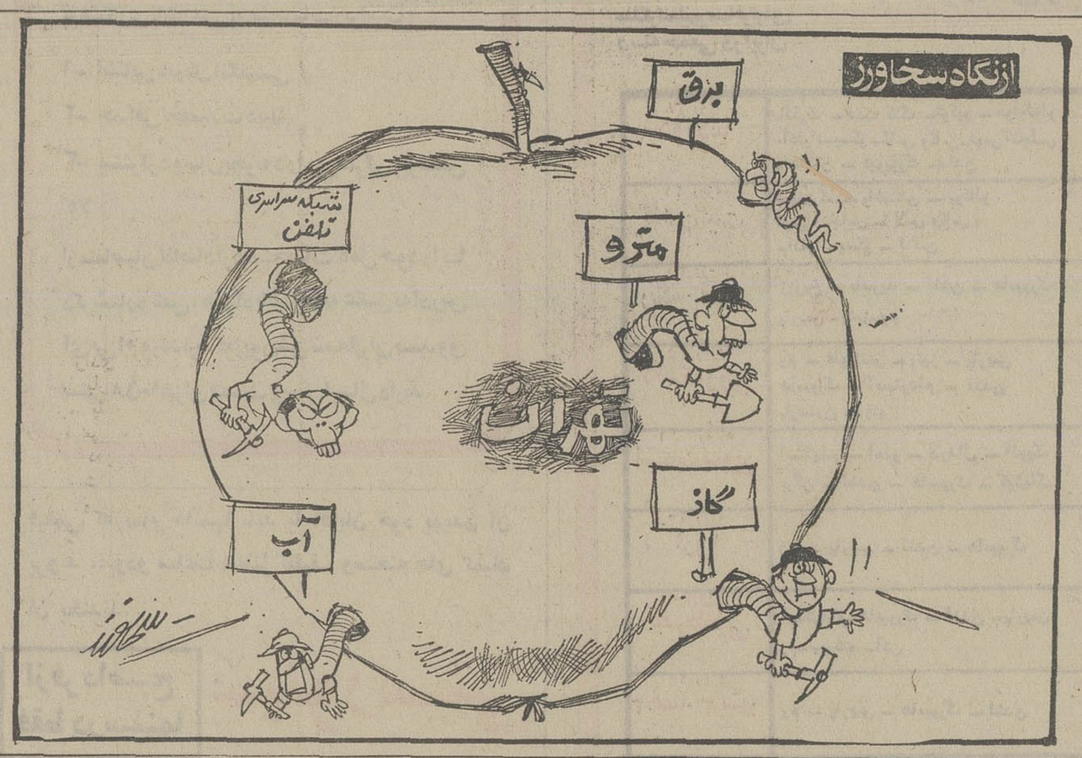

مقالات واندیشه‌ها

لایحه‌های انقلابی دادگستری درآئینه افکارعمومی

سیستم «قاضی واحد» را عوض کنید

دکتر محمدرضا عنایتی
استاد جامعه‌شناس

اینک که با نظر خواهی روزنامه گرامی اطلاعات لایحه جدید قضائی به بحث گذارده شده و احتمال‌ایجاد تغییرات بنیادی در تشکیلات موجود میرود ، مطالبی‌کلی در این باره بعرض میرسد، هرچند بحث در نکات فنی وظریف‌این‌لایحه درصلاحیت دست اندرکاران قضائی و قضات دوراندیش و وکلای مجرب دادگستری‌میباشدولی در موارد استثنائی میتوان مقررات تدوین شده را با دیدی همگانی و آنچه افراد و جامعه ایرانی بدان معتقد وعلاقمندند بررسی نمود .

طبق مقررات جاری و حاکم در امور قضائی دو مرحله مهم و سرنوشت‌ساز وجود دارد ، یکی مرحله شروع وسیله ضابطان و دیگری مرحله پایان وسیله مامورین ابلاغ قسمت اول را دستگاه های انتظامی و معمولا افراد عادی پلیس و ژاندارم تصدی داشته و تحقیقات اولیه‌را انجام می‌دهند که همین بازجوئی ها برای بسیاری از دادگاه ها از جمله دادگاه های‌بدایت، بخش و جنحه و پژوهش‌و فرجام ،ملاک تشخیص‌خلاف و جرم قرار گرفته و قاضی محاکمه و یا در پایان کار دادرسی یکی از طرفین دعوی من‌غیرحق خودبخود دلیل را ندارد بنابر این‌باید دید که ضابطان قضائی آیا صلاحیت و تجربه وسواد کافی برای جمع آوری مدارک و دلائل‌جرم رادارند یا خیر که البته جواب‌بدان قابل تامل است و بهمین علت نمیتوان برپایه این‌قبیل اطلاعات ، عده‌یی را حاکم و گروهی را محکوم کرد .

نقص دیگر کار ، طرز ابلاغ آراء صادره و یا ابلاغ اخطاریه های قضائی است که از کیفیت آن همه کم و بیش آگاهی دارید و گاه دیده شده است که مامورین ابلاغ با روش‌های مخصوص وابتکاری خودو بعلل غیر موجه ، آراء دادگاه و اوراق اخطار یا احضار را بنحوی ابلاغ‌می کنند که در مراحل بعدی محاکمه و یا در پایان کار دادرسی یکی از طرفین دعوی من‌غیرحق خودبخود محکوم و دیگری حاکم می شود که در این مورد باید قبل از هرچیز برای‌ماموران ابلاغ و ضابطان قضائی ضابطه‌ای در نظر گرفت و برای نیل بمقصود کلاس ـ هائی بصورت آزاد یا اختصاصی‌درجنب تشکیلات دادگستری یا دانشگاه ها و مدارس عالی بابهره‌برداری از راهنمائی و تجارب‌افراد ومقامات مطلع و ذیصلاح، دائر کرده‌ودارندگان گواهی کامل متوسطه یا سایر دارندگان گواهی نامه های مختلف و واجد شرایط را بمدت شش ماه تا یکسال در این کلاسها شرکت داده و اصول اولیه قضائی را بطریق نظری و علمی به‌آنان آموخت . این جوانان را میتوان پس از فراغت ازاین کلاسها و احراز شایستگی به لباس مخصوص و فرم ملبس نمود حتی با ادای سوگند و اعطای مصونیت محدود برای شروع کار قضائی و پایان آن آماده ساخت .

در حال حاضر جزدرمراحل تجدید نظر و استیناف و فرجام دادگاه‌های‌ماباوحدت قاضی اداره میشود که‌خالی از نقص نمیتواند باشد ، زیرا یک دادرس یا قاضی واحد هرچندمجرب ومطلع و در کار خود بصیر باشد بازهم‌ممکنست تابع‌احساسات و عواطف و علائق مختلف، تحت تاثیر قرار گیرد .

ادامه دارد

چهل سال قبل...

صورت اسامی وکلای انتخابی دیوان جزا ودیوان جنائی

صورت اسامی‌آقایان‌وکلای عدلیه مقیم تهران که بسمت وکالت انتخابی دیوان جزای عمال دولت تعیین گردیده‌اند : جعفر آزمایش ، دکترالکساندر آقایان ، اعتضاد بروجردی ، محمد علی امامی ، محمدعلی پیشوا، محسن جهانشاهی ، ابراهیم خواجه‌نوری، ارسلان خلعتبری، ابوطالب شیروانی، علی اکبر طه ، احمد ظهیر ، معصوم فاضل عراقی ، مهدی فرونتن ، مصطفی قوامی ، قوام‌الدین‌مجیدی، محمدحسین محبی انجدانی، علی اصغر محسنی ، عبدالله مدرس‌زاده ، کظیمی، احمد مقبل ، مهدی ملکی ، محسن منشور ، ابوالفضل منطقی ، محمد موثقی ، ابوالحسن موحد ، ضیاء الدین مولانا ، دکترحسن نفیسی ، ضیاءالدین یقابت ، حسینعلی نقیب‌زاده مشایخ ، حسین نوری‌زاده ، محمد نونهال تهرانی ، محمدعلی نیجاد فتوحی ، محمد وزیر نظامی .

وکلای دیوان جنائی

دکتررفائیل آقابابیان، محمد حسین اشراقی ، علی اویسی، احمد جدلی عراقی ، موسی جوان ، صدرالدین حائری، محمد حقوقی ، محمدعلی دادخواه ، جعفردادگو، حسن سراج حجازی ، عمادالدین سزاوار ، عیسی سلطانی ، حسین‌شایسته ، علی‌شهیدزاده، حسن صدرزاده ، عبدالهادی طباطبائی ، ابوالحسن عمیدی نوری، حسن فداکار ، محمد فرنیا ، دکتر پرویز کاظمی ، احمد کسروی، مرتضی‌کشوری راد ، علیرضا گنج‌بخش،محسن لک ، علی مولوی ، جواد وحید تهرانی .

ابعاد روح

آقای ذبیح‌الله منصوری ضمن مقاله مبسوطی مینویسد: چندی پیش که‌این عنوان«ابعاد روح» را در ستون علمی روزنامه‌اطلاعات خواندم چنان مرا جذب کرد که با شوقی هرچه تمامتر بخواندن مقاله پرداختم . برای من که تمام عمر خوشه‌چین خرمن علم بوده و اشتیاقی بسیار به مطالعه مسائل مربوط به‌ابعاد دارم هیچ عنوانی چون «ابعاد روح» نمیتوانست‌مراجذب‌نماید.

نویسنده مقاله میخواست بگوید که روح هم چون جسم دارای بعد است . یعنی روح دارای درازی وپهنی‌و«گودی» است... و بقول ایشان روح برزگر مثلا پهن است ! روح صنعتگر دراز است! روح نویسنده ژرفی «گودی» دارد! یکی از بزرگترین اسرار دنیا روح است که اطلاعات ما در باب آن هنوز از اطلاعات فلاسفه یونان و یادانشمندان اولیه هندوستان تجاوز نکرده است. گفته تمام دانشمندان‌عالم را درباب روح گردآورده و شیرمکشی نمائید غیر از «نمی‌دانم» و «اطلاع نداریم» اطلاع دیگری راجع به روح بدست نخواهید آورد. روح بجای خود ... هنوز درباره جسم و بعبارت جامعتر درباب ماده اطلاع صحیحی نداریم و نتوانسته‌ایم بطور تحقیق‌بگوئیم که ماده یعنی تمامی اجسامی که در دنیا هستند و درازی و پهنی و گودی دارند به یک نقطه مخصوصی محدود می شوند یا بلاانتها میمانند...

آگهی شهرداری

نرخ فروش‌اجناس خواربار عمومی را از تاریخ اول اردیبهشت ماه ۱۳۱۷ به وسیله آگهی منتشره در روزنامه‌ها باطلاع عامه رسانیده و اینک تذکر داده میشود اشخاصی‌که از گران‌فروشی پیشه‌وران مربوطه شکایت دارند مراتب‌را کتبا و یا به‌تلفون شماره۸۴۸۸ اداره امور شهر اطلاع دهند تا از طرف شهرداری تخلف شدیدا مورد تعقیب قرارگیرد.

شهرداری تهران

سخنرانی در دارالفنون

دیروز ساعت پنج‌ونیم بعداز ظهر در تالار دارالفنون با حضور جناب‌آقای وزیرمعارف جلسه سخنرانی تشکیل گردید و آقای دکتر نعمت‌اللهی استاد دانشکده طب سخنرانی جامعی در اطراف «تغذیه»ایرادنمودند. سپس قطعه منظومی توسط آقایان کوشر و یزدان‌بخش دانش‌آموزان شعبه ادبی دارالفنون درباب‌تغذیه خوانده شد و از طرف آقای وزیر معارف یک جلد کتاب تعلیم و تربیت بفریک از دانش‌آموزان نامبرده اعطاء گردید.

ماشین یخ ساز

یک ماشین یخ‌ساز ساخت سوئد «فری‌ژیدر»نو که‌باصرف روزی پنجاه دینار یخ پاکیزه یک خانواده بزرگ را تامین کرده و کلیه اغذیه را از فاسد شدن محفوظ میدارد فروخته میشود. طالبین به‌دفتر روزنامه اطلاعات مراجعه کنند.

آگهی

آقای علیمراد وزیری مدیر شرکت کوژکو دوفته طلبی که هریک بمبلغ بیست هزار ریال بنام شرکت ایران چوب صادر کرده بود چون وجوه مزبور متعلق به آقای فائق یوسفیان بوده و ظاهرا به اسم‌شرکت ایران‌چوب نوشته شده بود بوسیله اعتراف‌نامه طرفین که به نمره ۷۷۲۷ در تاریخ ۹ فروردین‌در دفتررسمی شماره ۳۸٫۲ تهران ثبت شده مدیر شرکت ایران چوب بدون داشتن مسئولیتی بنام یوسفیان منتقل نموده است . پس‌دیر شرکت ایران‌چوب هیچگونه مداخله و تعهدی راجع به این دو طغرا فته طلب نداشته و نخواهد داشت. مدیر شرکت ایران‌چوب ـ برویس‌لئوین

موفقیت تحصیلی

آقای حسینعلی «محمدحسن رشتی» پیشخدمت بانک‌فلاحت که سنش ۵۰ سال و پسرش‌ترین نوآموزان اکابر شماره ۴۰ نوروز میباشد در انجام‌تکالیف وبیشرفت تحصیل خود بخود اکمل ساعی و رضایت اولیاء آموزشگاه و بانک فلاحت‌را جلب نموده است .

جویای کار

جوانی که دارای ده سال سوابق خدمت در محاسبات و منشیگری است و ماشین‌نویسی فرانسه را میداند ضمنا گواهی‌نامه حسن خدمت در دست دارد جویای کاری با حقوق‌حداقل ۴۰۰ ریال در ماه میباشد. به آقای سپهری در روزنامه‌اطلاعات‌مراجعه‌فرمائید.

«نقل ازاطلاعات ۱۲ اردیبهشت

ستایش نامه‌یی برای یک‌زن آگاه

حسین مهری ـ پاریس

دررشته زبان و ادبیات انگلیسی دانشسرای عالی ، به ما « شاملیر» درس دادند که یکی از چند فرازگاه درخشان درکار نمایشنامه‌نویس‌وسوگواره پردازی است .

به ما « رومئوژولیت» درس دادند که هربند آن ، یک لرزه براندام است . به ما مقاله‌های «راجربیکن» را درس دادند که هنوز می‌تواند راهنمایی چشم گشاینده در علم باشد.

خلاصه کنم ، آنچه به ما آموختند ، عبارت های عتیقی وباستانی زبان انگلیسی بود . به ما به درستی نیا موختند چگونه به زبان انگلیس حرف بزنیم.چطور ادی مقصور کنیم. ما، لال و بی زبان ،ازدانشکده بیرون آمدیم . ازهرچه‌انگلیسی وامریکائی بود ، بدمان می‌آمد. از دور که سروکله یک‌انگلیسی یا امریکایی را می دیدیم ، می گریختیم : نه حرفشان را می فهمیدیم، نه یارای حرف زدن داشتیم .

تنها مایه شادی مان، این بود که می توانیم‌در برخوردبا فرانسویان ، به فرانسه‌کزبان دوم مان بود، حرف بزنیم .

وقتی قدم به دانشسرای‌عالی گذاشتیم ، بازبان انگلیسی مقداری آشنایی داشتیم ، اما بازبان فرانسه ، هیچ. با این همه ، استادمان، بانومنفیسی»، از همان دم اول که‌قدم‌بکلاس گذاشت ، شروع کرد بفرانسه حرف زدن وبامددگیری ازروش مستقیم تدریس زبان ، کاری کرد که بزودی مقاصدش را درک کردیم و دیری نپایید که زبان ما بازشد. بله ، ماکمی فرانسه می دانستیم، اماهمان اندک مایه را به جاوبه درستی به کار می‌بردیم و وسیعا ازآن بهره‌برداری می کردیم . این بانوی آگاه که لحظه‌یی‌دراین اقامت چند ساله درپاریس ، از یاد او غافل نیستم،در کلاس، حق یک دم آسایش برای‌خود قایل نبود ، آرام نداشت.محال بود بگذارد دانشجویی به فارسی سخن گوید ، محال‌بود کلمه یا جمله‌یی رابه فارسی ترجمه کندومدام بادانشجویان، هر عبارت تازه را تمرین می کرد، آنقدر تمرین می کرد که عبارت ، ملکه ما می شد،آنقدر تمرین می کرد که عبارت،بدون لهجه ، ودرست به شیوه تلفظ فرانسویان بر زبان دانشجویان جاری شود . اومارا وامی داشت به فرانسه فکرکنیم حتی من گاه خواب هایم رابه‌فرانسه میدیدیم . چه کلاسی ، چه محیطی .

با این چنین استادان، به ندرت ، در دوران تحصیل برخورد می کنیم، استادانی که وجدان آگاه شان ، وجدان کارشان ، مارا از امیدسرشار می‌سازد .

من نمی‌دانم نام کوچک این بانوی برجسته و باشخصیت چیست؟ این قدر می دانم که از خویشاوندان شادروان سعید نفیسی ست. همین قدرمی‌دانم. باوجود این ، تا درتهران‌بودم، می گشتم، شاید اورا ببینم و به پاس آن همه تلاش ، آن همه آگاهی ودل‌آگاهی در برابرش ادای احترام کنم این فرصت هرگز به دست نیامد ، اینک این مجال را واسطه‌قرار داده سپاس نامه خود را به‌او تقدیم می‌کنم ، به او وبه همه معلمانی که چون گام در کلاس می‌نهند، چشم برهمه دردها ودغدغه های خود می‌بندند ، یکپارچه وجدان مسئول می شوند ، وبه‌چیزی نمی‌اندیشند، جز چشم های خواهنده یی که به آنان دوخته شده است، به چیزی نمی‌نگرند، جز آینه لوح‌های نانوشته‌یی که پاک و سپید، چشم به راه آنند که بهترین چیزها برآن ها نوشته شود.

این ستایش نامه‌یی برای‌یک بانوی باوجدان است که با دانش‌وسیع‌اش در زبان و با احاطه مقتدرانه‌اش بر دوش تدریس و باحس مسئولیت‌عبرت آموزش ، و باآن‌عشق بزرگش به آینده ما، از کلاس ، یک تجلی گاه شور وشوق‌می‌ساخت وروح ما کسالت زدگان را می افروزاند ، این، درودی بر یک عشق است ، ستایش نامه‌یی برای یک زن قدراول که هربار به او می‌اندیشم ، با امید به همه زنان‌این‌سرزمین‌می‌اندیشم.

جویندگان طلا

همایون فروزان

آنهائی‌که سنی‌ازشان میگذرد ماجرای «حاجی‌بابه »و «شمس جلالی»را خوب‌بخاطر دارند. این‌دوشخصیت‌نوعدوست. در حدود بیست سال قبل پول‌عده‌ای ازمردم بی‌خانمان وبدبخت رابه بهانه صاحب‌زمین وخانه‌کردن ، ازآنها گرفتندو یك‌خانه وزمین رابانانبانی یك‌سردفتر بچندین دهنفر میفروختند . بعد ناگهان پولها رابه‌جیب‌زدندو ناگهان ناپدید شدند. صدهانفر که کلاه سرشان رفته بودبه‌دادگستری ریختند و حق خواستند.

این دوآرمسن‌لوپن عاقبت ازچنگ‌قانون نتوانستند فرار کنند و دستگیر و محاکمه شدندو هرکدام سالها در زندان بودند.

میگویند حاجی‌بابه پس‌از بیست سال، در همین یکی دوساله اخیراز زندان آزادشد.

این‌روزها جویندگان طلاساز هرسوبه شهرك سازی و مجتمع سازی‌وآپارتمان سازی‌روی آورده‌اند.

چه‌کاری ازاین پرنانو آب‌دارتر ؟

بسازو بفروشها نیز بصورت پراکنده درشهر آپارتمان سازی میکنند. زمینهای کوچك داخل‌شهر رامیخرند وچون معمولا زمین کوچك ومحدود استو معمار ها نیزقدرت‌مالیشان زیادنیست ،خانه‌های قدیمی‌و کهنه را میخرندو پس‌از هزار دوندگی‌و اینطرف و آنطرف‌زدن پروانه‌ساختمان‌میگیرندو با ماه ها دست‌وپنجه نرم‌کردن باکارگرو جان‌کندن برای تهیه مصالح ساختمانی آپارتمانی رابپامیکنند وآنرا بااستفاده کلان میفروشند .

هم‌اکنون درمناطق خوب‌شهر، قیمت هرمتر مربع زیر بنای آپارتمان ازهفت هزارتومان‌کمترنیست .وارد بحث‌مسکن نمیشوم ،چرا که مثنوی هفتاد من است.

اما غرض اینست‌که ساختمان های داخل محدوده پس از پایان گرفتن وکامل‌شدن بفروش برسد، اگر هم گران است، خریدار روی ناچاری میخرد، اما مسئله شهرکها ، موضوع تازه و بغرنجی است. شهرکها، درهمان لحظه‌ئی که برای خریدزمین وارد مذاکره میشوند، بابوقوکرنا طرحهای عظیم وچنین‌وچنانی خودرا آنچنان باآب‌وتاب تشریح‌میکنند که سیل خریداران سرازیر میشوند. صدها نفربی‌خانمان که گرفتاریهای اجاره نشینی کمرشان راخم‌کرده است پول و پله‌ای باهر مشکلی است تهیه میکنندوبه‌دفتر شرکت روی می‌آورندو آپارتمان یاخانه‌ولخواه خودرابا‌پرداخت‌مبلغی، پیش‌خرید میکنند وبعدهم بایددرچندنوبت قسط های‌بعدی رابپردازند ومعمولا میزان پرداختها، قبل‌ازتحویل گرفتن ساختمان حتی به حدود پنجاه درصد نیزمیرسد .

سال قبل‌یکی ازاین شرکت‌های شهرکساز چندین ده میلیون تومان پول مردم را هنگامی گرفت که هنوز زمین‌را از صاحب آن‌نخریده بودوچندی بعداصل برنامه‌بهم خوردومن دیگر درجریان نیستم که‌پولها چگونه به صاحبانش بازپرداخت شد.

بهرحال بحث اینست‌که برکار اجرائی این شرکت‌ها باید یك‌سازمان و دستگاهی بنمایندگی از سوی مردم با دقت‌و مستمرا نظارت داشته باشد چراکه هرگونه اتفاق و حادثه‌ای زندگی عده‌ای ازمردم‌رابخطر میاندازدوچه بس که کسانی راالزهستی ساقط میکند.

این‌روزهامیاید گفت‌که‌درسالهای اخیر در موارد زیادی نیز شرکت‌های معتبر وخوشنام باتلاش وکوشش برای گروه های بادرآمد بالاآپارتمان سازی کرده‌اند و خوشبختانه بخوبی توانسته‌اند اعتماد مردم‌را جلب کنند.حتی دراینجا باید به شرکت اکباتان اشاره کنم که ۵هزار واحد مسکونی رادر مدتی‌کمترازدو سال

صیغه‌های خردسال:

گناه به گردن چه کسی است؟

سختگیریهای قانونی میتواند به تکرار اینگونه جنایات پایان دهد

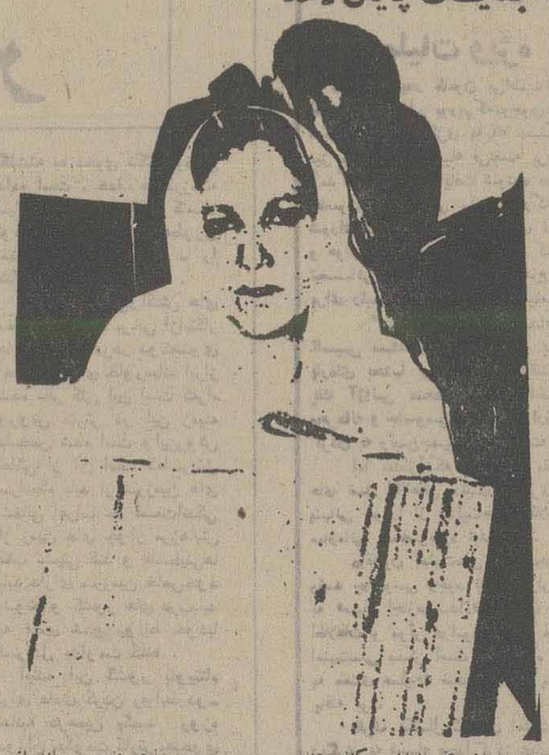

دو برادر ۳۵و ۴۰ ساله‌که دو خواهر۱۱و ۱۳ ساله را صیغه کرده‌اند، زندانی‌شدند. این خبری بود که این هفته منتشر شد.

چندی قبل زنی بنام «رقیه» دو دخترش را بنامهای سکینه «۱۰ساله» و خدیجه «۱۳ ساله» برای ذبیح‌اله و قادر «دوبرادر» صیغه کرد.

این ماجرا، به زودی‌در محل دهان پدهان پیچید ومامورا ن انتظامی دو برادر و دختر ها و مادرشان را باتشکیل پرونده به دادسرای تهران فرستادند. «رقیه» در بازپرسی گفت: چون بیوه هستم و از عهده مخارج دخترها برنمی آمدم‌آنها رابه صیغه دوبرادر درآوردم‌تا محرم آنها و کمك خرج من باشند. ذبیح‌اله و قادر نیز گفته‌های «رقیه» راتائید کردند ولی بازپرس پس‌از رسیدگی‌به پرونده به دلیل این که‌دختر هابه سن قانونی نرسیده‌اند، هرود برادر را باصدور قرار قانونی زندانی کرد.

این خبر دردناکو تکان‌دهنده، در چندروز گذشته درمیان‌خانواده ها، بحث های گوناگون‌برانگیخت و حرفهای بسیار بدنبال آورد.

جامعه شناسان میگویند: چنین اتفاقاتی، در مواردی بسیار استثنائی و کمیاب رخ میدهد و ازاین رو، ازدیدگاه جامعه‌شناسی نمی‌تواند مورد دسته بندی وبحث و بررسی قرار گیرد، ولی‌میتوان گفت که چنین حوادث همواره‌سه طرف دارند یك طرف دختران خردسال هستند که‌قربانی‌حادثه‌اند، آنها ازخود ارادهو اختیاری‌ندارند و از لحاظ سن‌و سال و درك و شعور هنوز به‌مرحله‌یی‌نرسیده‌اند که بتوانند در مورد زندگی و سرنوشت خود تصمیم بگیرند - بدین جهت، جز آن‌که ازآنها به عنوان «قربانیان بیگناه» نام ببریم، چاره‌ئی نیست، طرف دیگر، مادر، پدر، یاولی وسرپرست این دسته دختران‌هستند که‌یك طرف عمده این گناه و تقصیرند. گناه این افراد، در درجه اول بی فرهنگی، بی‌اطلاعی از اصول زندگی دراین عصر، عدم آگاهی به‌موازین اداره‌کردن زندگی فرزندان و دردرجه دوم سودجوئی و طماعی آنهاست.

اماطرف دیگر، که مهمترین نقش را دراین میان به‌عهده‌دارد مردانی هستند که‌از چنین مواردی حداکثر سوء استفاده را می‌کنند و بابهره برداری ناجوانمردانه از بی اطلاعی و ناآگاهی مادرهای تنگدست، دو دختر کوچولو و ترحم‌انگیز زاد رفجیع‌ترین شکل مورد سوء استفاده قرار میدهند.

اگر قراربا‌شددراین مورد مسئله‌یی مورد بررسی‌قرار گیرد،باید ابتدا به‌این نکته توجه داشت. چه اگر در جامعه ما چنین افرادسوء استفاده جوئی نباشند، چندن مادری با همه‌ناآگاهی وندانی‌اش، نمی‌توانندبه مقصود خود -پول در آوردن ازاین طریق غیر انسانی برسند و دو غنچه نوشکفته را چنین به تاراج بادهای سمی‌وزهر آگین بدهند.

در این مورد، کارشناسان سرویس خانواده، باچندحقوقدان نیز گفتگو کردند.

حقوقدانان عقیده دارند: در این میان هم مادرو دختر ها وهم دو مرد جوانی که دست به‌این عمل غیر انسانی زده‌اندمقصرند. و دراینجا قانون است که بایدبا سختگیری هرچه بیشتر خود، از وقوع و تکرار چنین حوادثی جلوگیری کند.

حقوقدانان میگویند: البته در قانون، مواردی هست که‌ازچنین اعمالی جلوگیری میکند. درقانون برای ازدواج دختر و پسر، حداقل سن معین شده‌است و دخترانی‌هم که در سنینی کمتر از حدنصاب قانونی خود قصد ازدواج داشته باشند ویایدرو مادرشان‌به‌ازدواج آنها تمایل نشان دهند، بایدبا اجازه پزشکی قانونی و تائید دادسرا باشد واین تازه‌درصورتی است که بهرحال سن دختران کمتر از ۱۵ سال نباشد، ولی‌در اختیار گرفتن دختر های ۱۱و۱۳ ساله، می‌تواند به نوعی جنایت تلقی شود.

حقوقدانان می افزایند: گذشته ازاین: قانون چگونه می تواند ازاینگونه صیغه‌های پنهانی‌مطلع شودو مرتکبین رابه مجازات برساند؟ این کار ممکن‌نیست، مگر آن که کسی‌یا به میدان بگذارد و راز چنین جنایاتی را فاش کندیاکار طرفین به‌اختلافو دعوا بکشد.

آنها همچنین عقیده دارند: باید در مواردی که‌چنین حوادثی فاش میشود، قانون با حداکثر سختگیری مجرمین رابه‌مجازات برساند تابرای‌دیگران درس‌عبرتی بشود، از سوی دیگر با سازمان زنان و سایر دستگاه های‌مسئول است که دراین موارد، قربانیانی مثل این دو دختر معصوم را تحت حمایت بگیرند واز تکرار چنین وقایعی جلوگیری کنند.

تخلفات شوراهای..

بقیه از صفحه ۵

قانون به آن مرحله‌یی برسند که کمتر بدادگستری یادادگاه مراجعه کنند، امری قطعی‌است وچرا آنروز همین امروز نباشد؟

بعضی از ما حاضر نیستند حقشان را آنچنان که هست بخواهند و شخصی همکه احساس میکند بدهکار است، حاضر نیست آنرا بپردازد، زیر قول و قرارش میزند تا بدادگستری برود شایدبتواند راه فراری پیدا کند.

محمد حسین‌اخباری در همین زمینه میگوید: گروهی از مقامات اداری دادگستری کمبود قاضی را دلیل برانحلال دادگاههای بخش وسپردن‌کار آنها به شوراهای داوری میدانند درحالیکه ما درحدود ۲۰۰۰ قاضی در سطح مملکت داریم که بعضی از آنها به کارهای اداری‌می‌پردازند واما این درست نیست که بگوئیم چون قاضی کم داریم کار آنها را به شورای داوری واگذار می‌کنیم، مثل این است که بگوئیم چون در مملکت طبیب کم داریم بیماران را به دکان‌های عطاری هدایت کنیم که سابقا بیماران را معالجه میکردند.

باید دادگستری بداند که چرا قاضی کم داریم بعلت آن است که هیچکس دنبال کار قضاوت نمیرود، چون قاضی شدن بمعنای آن است که از همه تعمات زندگی چشمبپوشد قاضی نمیتواند به کافه و رستوران و کاباره برودچون در نظر مردم انعکاس خوبی نخواهد داشت حالا وقتی‌که قاضی با چنین مشکلات و محظورات روبرو هست لااقل باید زندگی او را تامین‌کنیم وقتی که ما می‌بینیم قضات در تنگنا زندگی می‌کنند جهاشکال دارد که دادگستری از محل پول تمبری که می‌گیرد یک چیزی‌هم بین‌قضات تقسیم کند، اگر زندگی قاضی را تامین‌کنیم، و به او هم مثل همردیفانش دربخش خصوصی یا بعضی از سازمان‌های دولتی حقوق مکفی بپردازیم، همه از کار قضاوت استقبال خواهندکرد، دوهزار نفر قاضی در سطح مملکت که رقم بسیار کوچکی را تشکیل میدهند

ضوابط یا روابط؟

محمدعلی سفری میگوید: آقای وزیر دادگستری درپاسخ سئوال یک همکار مطبوعاتی که گفت «شما جلوی‌اعمال‌نفوذ را بگیرید» گفتند آنچه که دادگستری را به‌این‌روزکشانده اطاله دادرسی است و اعمال نفوذ خیلی کمتر است. ما شك نداریم که جواب ایشان صحیح است، اما نمیتوانیم قبول کنیم در شرایطی‌هستیم که در دادگستری صددرصد ضابط بر روابط حکومت میکند، این است که من روی لایحه شورای داوری، روی لایحه خانه‌های انصاف، روی لایحه تغییرتشکلات دادگستری که آقای وزیر گفته‌اند اینها نمونه‌هایی است برای تقدیم لوایح بعدی، فکرمیکنم حتما آن کسانی که صاحب درد هستند باید لایحه را حلاجی کنند آن مسائلی که‌درگیری مردم را ایجاد می‌کند حلاجی کنند و باز باید حتما در مجلسین روی این لوایح بحث شود. چون یک مقدارمسائلی دراینجا گنجانده شده است‌که شاید طرز تفکر آنهایی است که در گلاس بالا مسائل را تجزیه و تحلیل کرده‌اند و نمیدانند که موقع پیاده شدن چه‌مشکلاتی را بوجودخواهد آورد درمساله صلاحیت این افراد جای بحث خیلی زیاد است، من در شرایط انتخاب شدگان حرف دارم.

چون این شرایط خیلی ساده است. شاید گفته شود که اگر سختگیری کنیم کسی استقبال نخواهد کرد امابنظر من کار نکرده بهتر از کار خراب کردن است.

چون اگر بنا شود که شورای داوری داشته باشید که‌بااین صلاحیت با بی‌توجهی مردم افرادی انتخاب شوند که نه تنها باری از دوش مردم برندارند بلکه باری هم اضافه کنند طبیعی‌است که این چنین شورای داوری نباشد خیلی بهتر است.

آن روزی هم که گفته شد که اینها اشتد قرار شد در صورتی وجود پیدا کنند که صلاحیت داشته باشند، کارآمد باشند و باتوجه به‌اینکه‌لااقل الفبای مسائل حقوقی رابدانند. این است که فکر میکنم این لایحه در مجلسین بخوبی حلاجی خواهد شدوچه‌خوب است که افراد غیرمتخصص هم، لازم نیست که وکیل دادگستری یا حقوقدان باشند حتی‌افرادی‌که باشورای‌داوری و خانه انصاف سروکار پیدا کرده‌اند و احساس کرده‌اند که گرفتار شده‌اند اینها‌راجعه کنند و مسائل را مطرح کنند و مشکلات را بگویند.

من حتی در شورای‌داوری تهران افرادباذوق‌های متفاوت دیده‌ام گاهی یک‌نفر را دیده‌ام که به‌کارش‌علاقه داشته‌درنتیجه بایگانی و دفتر و دستکی‌برای مراجعانش فراهم کرده است اما بعضی دیگر خیلی سطحی به این کار نگاه کرده‌اند و موضوع را خیلی خودمانی فرض کرده‌اند پس باید برای اینها یک آئین‌نامه و ضوابطی بوجودبیاورند.

باید کسانی باشند که کار را خیلی جدی بگیرند چون اینها جای قاضی نشسته‌اند جانشین قاضی بایدشرایط رای دادن و سیستم کار را ازلحاظ فرم و تشکیلات و از نظر کیفیت رای بداند باید تابع نظاماتی باشد که این نظامات مورد قبول دستگاههای قضائی مملکت هم باشد.

با عنایت به همه این مسائل امیدواریم که در دو مجلس قوانینی بتصویب برسد که هم بار سنگین دادگستری راسبک کند و هم نظر فعلی مردم را بامور قضائی و تشکیلات دادگستری بصورتی درآورد که زحمات قضات و وکلای دادگستری بهدر نرود.

اعتراف

★ ما تاکنون اعترافات زیادی را دیده‌ایم و اینهم یکی‌از آنهاست که می‌شنوید:

خانم مسنی در آستانه مرگ قرار گرفته بود وبرای آخرین اعتراف کشیشی را ببالین خواست. وقتی کشیش رسید خویشاوندانش خواستند اطاق را ترك گویند تا او باآرامش خاطر اعتراف کند اما خانم مانع از اینکار شد و گفت:

اعتراف من خیلی مختصر وکوتاه است همینقدر بدانیدکه من درجوانی بسیار زیبا بودم واغلب مردها با احساسات عاشقانه‌ای این موضوع را بمن می گفتند و منهم راستی راستی باور میکردم.. حال بقیه‌اش را پیش خودتان حدس بزنید.

کدامیك

... سرشرا پائین انداخته وگوشه «صندلی اتوبوس» کز کرده بود. چیزهائی زیراب زمزمه می‌کرد وبا انگشت هایش ور میرفت. حدس زدم دعائی، وردی یا چیزی می خواند. خوشحال شدم که‌دراین همهمه و هیاهوی‌دیوانه کننده، کسی را دیده‌ام که به‌یاد خدا است.

آخرهای خط فرصتی شد پهلویش بنشینم. شنیدم که دارد اعداد و ارقامی را جمع وتفریق میکند. نفهمیدم حساب مطالباتش رامیکند یابدهکاریهایش‌را...

فال فردای شما

پیشگویان و ستاره شناسان ایرانی و فرنگی ستاره بخت و طالع شما را پیشگویی کرده‌اند:

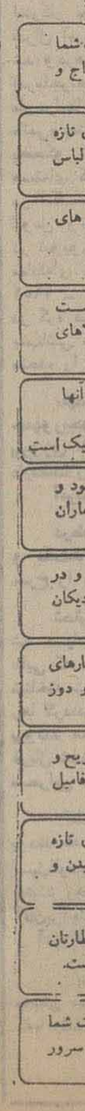

● فروردین
هیجانات این اواخر بر اعصاب شما تاثیر گذاشته‌اند. قدری استراحت کنید. ازدواج و امور عالم‌المنفعه مناسب است.

● اردیبهشت
اجازه ندهید که موفقیت های تازه بین شما و دوستانتان فاصله ایجاد کند. تهیه لباس نو نیکوست.

● خرداد
برای مسائل شخصی خود راه حل های مناسبی می یابید.
نیک است رفتن به شکار و مسافرت.

● تیر
تجربیاتی را که طی سالها بدست آورده اید، برایگان از دست ندهید. فرستادن کالاهای تجارتی به خارج خوب است.

● مرداد
به وعده های خود عمل کنید و از آنها غافل نباشید.
زیارت رفتن و دیدار اهل علم و دانش نیک است.

● شهریور
... وضع مالی شما بهتر می شود و احتمالا دوست تازه‌ای می یابید. عیادت از بیماران خوب است.

● مهر
— سعی کنید که نرمش داشته باشید و در کارها سر سختی نشان ندهید. دیدار از نزدیکان وصله ارحام نیکوست.

● آبان
به دیگران اجازه ندهید که در کارهای خصوصی شما دخالت بیجا کنند. دوخت و دوز جامه و اسباب کشی مناسب است.

● آذر
شك و دو دلی را کنار بگذارید صریح و قاطع تصمیم بگیرید. دیدار از بستگان و فامیل خوب است.

● دی
مشورت را برای اخذ تصمیم های تازه فراموش نکنید. نیك است نو بریدن و پوشیدن و عقد و عروسی را.

● بهمن
از نظر شغلی وضع بهتری در انتظارتان است. خفته سوران اطفال و نکاح مناسب است.

● اسفند
داشتن ایمان واقعی باعث موفقیت شما در کارها خواهد شد. بر پا ساختن جشن و سرور نیکوست.

ما «پایه‌گذار» صنایع مملکتیم!

● ایجاد ساختمان و بنای کارخانه، کارگاه، انبارهای مختلف، سالن‌های اجتماعات و غیرو اولین گام در کار صاحبان صنایع بزرگ وکوچک، موسسات فرهنگی وتربیتی، فروشگاههای سلسله‌ای، شرکتهای تولیدی، دامداران، کشاورزان و سایر مدیران و سرمایه‌گذاران کشور است. وماکه‌بعنوان بزرگترین و باتجربه‌ترین تولید کننده اسکلت‌های فولادی‌پیش‌ساخته "سولیران" درتمام خاور میانه شناخته‌شده‌ایم، افتخار میکنیم به اینکه از نخستین روزهای فعالیت صاحبان صنایع کشور، درکنارایشان‌بوده، باآنهاهمکاری نموده و پایه گذار وسازنده اکثر ساختمانهای مورد نیاز صنایع مملکت بوده‌ایم.

ظرف ۱۵ سال اخیر شرکت ساختمانهای فولادی ایران (سولیران) با استفاده از آخرین تحقیقات و مطالعات گروه سوله آمریکا و بادو اختیار داشتن ماشین‌آلات مدرن و تمام اتوماتیک خود، بهترین و مقاوم‌ترین و باصرفه ترین اسکلت‌های فولادی را برای بسیاری از کارخانه‌ها، کارگاهها، انبارها، سردخانه‌ها، سالن‌های ورزشی، آشیانه‌های هواپیما، مرغداری و دامداری‌ها، مدارس، سوپرمارکت‌ها و سالن‌های اجتماعات تولید و نصب نموده است.

«سولیران»، یعنی ساختمان مدرن، محکم و باصرفه

SULIRAN

شرکت سهامی عام ساختمانهای فولادی ایران
(وابسته به گروه صنعتی بهشهر)
تهران ـ جاده جنوبی کرج کیلومتر ۲۲ ـ خیابان سولا کام تلفن ۴-۹۵۴۷۴۱
آدرس مکاتباتی: تهران ـ خیابان سپهبد زاهدی شماره ۵۶

Su-16-36

گاردین

نتایج حکومت ۱۰۰ روزه کارتر

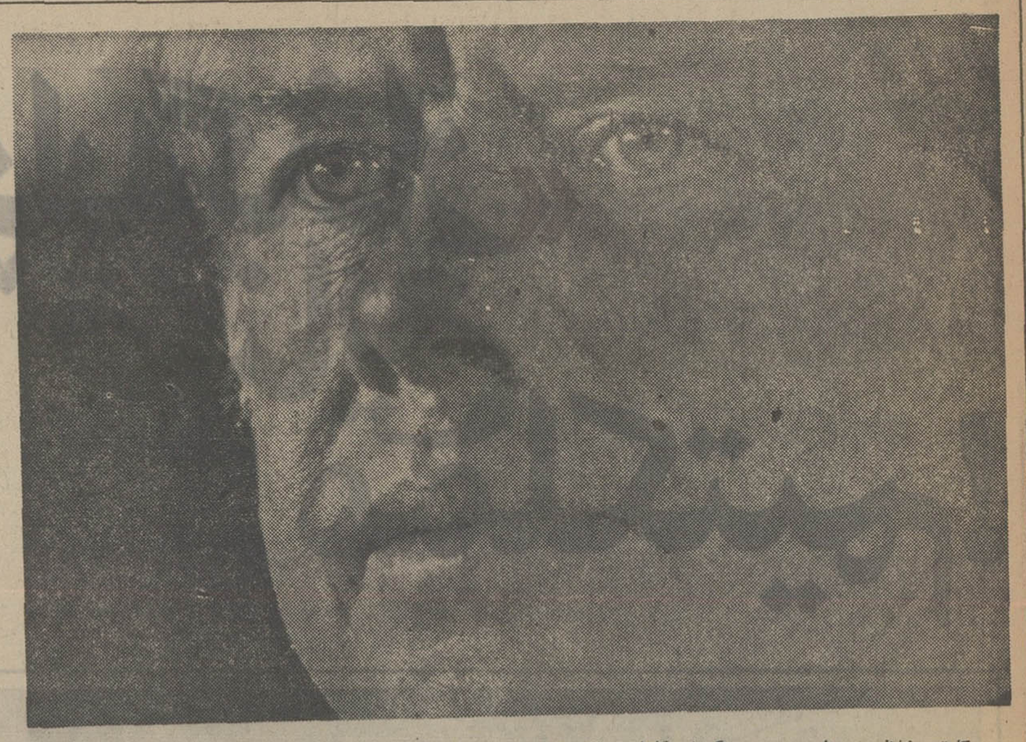

کارتر بخلاف روسای‌جمهوری دیگر امریکا از همان روزاول ورود به کاخ سفید دست‌بکار تغییر سیاست های داخلی و خارجی امریکا زد .

روز ۳۰ آوریل (سه روز قبل) جیمی‌کارتر دوران‌حکومت صد روزه‌اش‌را در امریکاپشت سر گذاشت . روسای‌جمهوری امریکا معمولا تا صد روز پس از ورود به کاخ سفید به بررسی برنامه هائی که طرح کرده‌اند می‌پردازند و از دست زدن باقدامات مهم در امور داخلی ومسائل‌سیاست خارجی خودداری می‌کنند .

اما جیمی کارتر از همان نخستین روز های اشغال کاخ سفید دست بکار شد . سیاست داخلی امریکا رادگرگون‌ساخت و پایه‌های سیاست جدیدایالات متحده را در صحنه بین‌المللی استوار ساخت .

در تاریخ امریکا تاکنون‌تنها فرانکلین روزولت در سال ۱۹۳۳ در همان نخستین روز های زمامداریش باکار گذاشتن اصل‌نبودیل چنین‌خست‌کوشی از خود نشان داده است جیمی کارتر طرفدار روش های‌نوین در سیاست و از قالب های سیاست سنتی نفرت دارد .

چهار هدف

کارتر صدروز پس از آغاز بکار بعنوان رئیس قوه‌اجرائیه ایالات متحده چهارهدف اصلی برای خود تعیین کرده است:

– دفاع از حقوق بشر ،

تماس جیمی کارتر باناراضی های شوروی سبب شد که رهبران گرملین در این ماجرا وضع دفاعی بخود بگیرنداو «ولادیمیر بوکوفسکی» را در کاخ سفید واشنگتن پذیرفت‌و شخصا به یک نامه «آندره – ساخارف» فیزیکدان شوروی پاسخ داد و با پیروی ازهمان شیوه های اخلاقی پنج کشور امریکای لاتین را نیز سخت‌به وحشت انداخت .

رئیس جمهوری جدیدامریکا که یک مسیحی مومن است ضمنا همان مبارزه پرزیدنت «تئودورویلسون» را که می – خواست پس از پایان جنگ جهانی اول دنیائی بوجود بیاورد که دموکراسی هرگز بخطر نیافتد از سرگرفت .

– دیپلماسی باز. در این مورد کارتر درست راهی در جهت مخالف دیپلماسی سری» هنری کی‌سینجر پیش‌گرفت . کارتر بی‌اعتنا به خطر های احتمالی که در این راه وجود دارد ورق های بازی سیاستش رادر جلو دوربین‌های‌تلویزیون امریکا «رو» کرد و درسومین مصاحبه تلویزیونی رئوس اصلی طرح امریکا را برای‌حل اختلافهای اعراب و اسرائیل تشریح کرد و خواستارمرز های قابل دفاع شد .

بهمین ترتیب رئیس جمهوری جدید روش امریکا را نسبت به مسئله فلسطین تغییر داد و برای نخستین بار از لزوم‌یک وطن‌برای آوارگان فلسطین سخن بمیان آورد .

– جلوگیری از گسترش سلاح های اتمی و مسابقه تسلیحاتی : کارتر که خود مهندس اتم شناسی است‌ظاهرا تصمیم گرفته است کشور های دوست و متحد امریکا را در احساس خطری که خودنسبت به انرژی هسته‌ای دارد سهیم کند و برای محدود کردن تولید پلوتونیوم اجرای‌قسمتی از برنامه های اتمی امریکا را برای مدت نامعلومی بتعویق انداخته است و از این پس توسعه تکنولوژی اتمی تابع مقررات شدید امنیتی خواهد بود .

رد دو پیشنهاد

معذلک مسکو روز ۳۰مارس دو پیشنهاد امریکا را درباره امضای قرارداد جدیدی برای محدود کردن سلاح های استراتژیکی رد کرد .نخستین پیشنهاد امریکا کاملا تازگی داشت زیرا کارتر میخواست‌با این پیشنهاد امریکا و شوروی مرحله جلوگیری از تسلیحات نظامی را پشت سر گذاشته و بیک خلع سلاح واقعی اقدام کنند .

– حفظ منابع انرژی : فرماندار سابق جئورجیا در نودودومین روز ریاست جمهوری‌اش یک برنامه‌مصرفه جوئی در انرژی بکنگرمتسلیم کرد که بااجرای آن ممکن است تاپایان قرن «شیوه زندگی امریکائیها دگرگون شود.کارتر میخواهد با اجرای این برنامه از اسراف در مصرف «انرژی جلوگیری کند . او میگوید: اگر وضع کنونی یعنی اسراف در مصرف انرژی ادامه یابد امریکا بایک«فاجعه ملی»روبرو خواهد شد و برای جلوگیری از این فاجعه میتواند بیک «جهاد» بزرگ دست بزند .

پرزیدنت کارتر از لحاظ راه وروش هایکه درپاره‌یی دیگر از موضوع های‌سیاست‌خارجی امریکا دارد مورد انتقاد قرار گرفته است بخاطر مثال در ارتباط با زئیر که وی‌تقاضای پرزیدنت موبوتو را درمورد ارسال اسلحه و مهمات برای جنگ علیه شورشیان ایالت شابا رد کرد ، اما پرزیدنت کارتر باتعهد محدودی ازجانب امریکا ، راه را برای کشور های افریقائی‌بازکردتاازحکومت زئیر حمایت کنند .

گفته است که‌گفت وگوهای امریکا با کوبا برسر مرز های ماهی‌گیری و گفت و گوهای باعث ایجاد مشکلات زیادی در ارتباط با رهبران خارجی‌شود –در حالی که فقط از طریق دیپلماسی محرمانه سنتی می‌توان به توافق های واقعی رسید . اما همین مقام هانحوه عمل کارتر را برای تحکیم آزادی او درمصالحه بارهبران خارجی درست و اساسی تشخیص میدهند . یک مقام اجرائی در کاخ‌سفید میگوید: «ماسعی میکنیم‌که سیاست‌خارجی امریکا را از میان پوشش «مخفی‌کاری» بیرون آوریم . سیاست‌خارجی‌امریکا راحکومت گذشته به نحوی ناکافی‌توضیح داده است . هدف ما درزمینه سیاست خارجی باید کاملا توضیح داده شود ، بطوری تفهیم شود که سیاست ما را کنگره امریکا تائید کند .

باوجود پاره‌یی‌واکنش های مخالفت آمیز با برخی ازابتکار های کارترکه درهر دوکه‌سوی زدوخوردهای خاورمیانه ابراز شده نظر کلی این است کهراه وروش کارتر در این زمینه مشخص شده است واین‌روش حاکی از آن است که‌اسرائیل سرانجام باید از سرزمین های اشغالی اعراب جز قسمت‌اندکی از زمین های جوار مرزهایش عقب نشینی کند و فلسطینی‌ها باید دارای سرزمین خاص‌خود بشوند و کشور های عرب‌باید به عادی شدن روابط خودبا اسرائیل مداومت کنند .

آینده این کشور باوپتنام برای عادی کردن روابط دو – جانبه درهمین یکصد روزه دوران حکومت کارتر بنحوی جریان یافته که همراه باتوفیق بوده است . در این هردو – زمینه سیاست کارتر بی‌ان که باکم‌ترین مخالفتی از جانب افکار عمومی امریکا مواجه شود به مرحله نهایی نزدیک می‌شود و بسیاری از مقام‌های کاخ سفید انتظار دارند که‌همین نحوه عمل به‌طورعمده‌منونهی ازتوفیق کارتر در سیاست خارجی امریکا باشد .

دکتر منصور مصلحی – پاریس

کمونیستها، ثروتمندترین حزب‌فرانسه‌رادارند

شناخته شده است و تنها حزبی است که با در اختیار داشتن یک بودجه ثابت و مطمئن میتواند در تمام مدت سال در سطح وسیعی‌فعالیت تبلیغاتی داشته باشد .

در حالی که تمام حزب های دیگر – شاید بجزحزب سوسیالیست – ناچاردربرای انجام‌برنامه های‌تبلیغاتی‌شان در هر دوره انتخاباتی به جمع‌آوری پول بپردازند و ازهودارانشان درخواست کمک کنند ، خزانه‌داری حزب کمونیست سازمان منظمی است که میتواند بودجه هر حرکت تبلیغاتی را تامین کند . میشل ژوبر– وزیر امور خارجه دوران پمپیدو میگوید :

ثروتمندترین حزب

– حزب کمونیست ثروتمند– ترین حزب فرانسه است و اشک تمساح‌ریختن هیچ‌چیز را تغییر نمیدهد .

این حزب در سال ۱۹۷۵ چهل و پنج میلیون فرانک از بابت حق عضویت ۲۰ میلیون فرانک‌از طریق‌حقوق نمایندگان و چهل میلیون فرانک از راه کمک های متناوب اعضایش در آمد داشته است .

این بودجه رسمی که اینک به ۱۰۵ میلیون‌فرانک سر میزند در سال ۱۹۷۲فقط ۴۵ میلیون فرانک بود اما این رقم واقعیت در آمدهای حزب کمونیست را روشن نمیکند و فقط نمایشگر آن چیزی است که رسما صرف گرداندن دستگاه عظیم بوروکراسی حزب میشود ، (حقوق کارمندان ، مخارج اداری و تبلیغاتی) در کنار این بودجه ،حزب‌کمونیست صاحب‌دستگاه تجاری‌بزرگی است که تمام یا قسمتی از سود آن را بجیب میریزد.

بنای‌مالی حزب‌کمونیست فرانسه روی سلول های حزبی تکیه دارد بدین معنا که پول از رده های پائین گرفته میشود و بعد بسوی قله جاری میشود .

سیستم پول‌به‌چهاربخش‌تقسیم میشود که خود کمونیستها آنرا «چهار ربع» مینامند : یک ربع برای سلول ، یک ربع برای شاخه ، یک ربع برای فدراسیون و ربع‌آخر برای کمیته مرکزی .

برای ایجاد و تداوم این حرکت هر عضو حزب باید یکدر صد درآمدماهیانه‌اش را بپردازد .

گردانندگان حزب در توجیه این سیستم میگویند :

– قطعی است که این پرداخت ارتباطی داشمی‌میان حزب و اعضایش بوجود می‌آورد .

و این بیشترین درصدیست که در فرانسه اعضای یک حزب از حقوقشان بابت‌حق عضویت میپردازند .

کمك اعضاء

دستگاه تبلیغاتی حزب مرتبا از اعضایش و هوادارانش طلب کمک مالی میکند مثلا ممکنست در یک ماه ازعضو خواسته شودکه‌حق‌عضویت کمک فصلی ، مبلغی برای خرید تاج گل های جشن اول ماه مه و بهای بلیت شرکت در یکی از جشن‌های متعدد حزب‌را بپردازد و این سوای پولی است که هر عضو تقریبا ناچار است‌برای خرید نشریه‌های متعددحزب بدهد .

یکی‌دیگر از منابع درآمد حزب پولی است که‌بمناسبت های مختلف انتخابات خرید دفتر برای شعبه های محلی حزب ، کمک بمطبوعات حزبی و .... از اعضاء و هواداران گرفته میشود.

مثلا در سال ۱۹۷۵حزب کمونیست فرانسه به بهانه مبارزه با انحصار های نفتی ۱۰میلیون‌فرانک ازاعضایش کمک گرفت و در انتخابات ۱۹۷۳ و ۱۹۷۴ هم برای انجام مبارزه های تبلیغاتی درآمد های مشابهی داشت.

روز اول ماه مه اعضای فعال حزب از طریق فروش دسته های گل و شعار هاو پرچم های تبلیغاتی در آمد هنگفتی دارند و عضو ها این روز را انتخاب کرده‌اند چون روز اول ماه مه از بابت خودش در معابر عمومی از کسی مالیات‌گرفته نمیشود.

یکی دیگر از منابع درآمد حزب را کمونیست هائی تامین میکنند که نماینده پارلمان سناتوریاعضو انجمن شهر شده‌اند ، اینها تمام حقوق ماهیانه‌شان را که‌بین ۱۲۵۰۰ تا ۱۳۵۰۰ فرانک‌در ماه است مستقیما بصندوق حزب می‌ریزند و خودماهی ۳۲۷۵ فرانک‌از حزب‌حقوق میگیرند و البته اگر کسی این سنت را ندیده بگیرد دیگر به نمایندگی انتخاب نخواهد شد .

یککارمند عالیرتبه‌دولت، در یکی از مناطقی که کمونیست ها در آن نفوذ دارند میگوید :

سازمان‌ها

– با حزب کمونیست ما همیشه با احتمال هائی که بقطعیت نزدیک‌هستند روبرو میشویم ولی هرگز نمیتوانیم برای اثبات یک امر دلیل و مدرکی‌دردفاتر حزبی بیابیم. این یک واقعیت است که حزب کمونیست برای تامین درآمد نه فقط مردم بلکه سازمان های تجارتی و کارخانه ها را نیز زیرفشار میگذارد .

مثلا وقتی یک کارخانه کوچک یا متوسط دریکی از شهر های فرانسه‌با اعضا و کارگران کمونیست هیچ مشکلی ندارد میتوان یقین کرد که بطریقی حزب را راضی کرده است ، البته هیچ مدرکی در این زمینه نمیتوان یافت‌ولی‌تعداد چک هائی که برای کمک بحزب کمونیست پرداخت میشود هر سال افزایش می‌یابد . بخش تجارتی حزب ۴۱۰ شرکت راشامل میشود ۱۳۰ شرکت مالی یا تجارتی ۲۸ شرکت ساختمانی۱۴۰شرکت تبلیغاتی یا انتشاراتی و۳۸ شرکت تعاونی بسیاری از کار فرمایان فرانسوی‌بشدت از گسترش این سازمان کاپیتالیستی که در دست حزب کمونیست است ابراز نگرانی میکنند .

یک نمونه وضع ژان – بناپتیست دونگ است که «میلیاردر سرخ»لقب دارد،او در حزب هیچ سمت مهمی ندارد ولی‌مدیر عامل‌سازمان بزرگی است مرکب ازده‌ها شرکت صنعتی و کشاورزی که درآمدشان بصندوق‌حزب کمونیست ژیخته میشود.

«درمنگ» در عین حال انحصار معامله های تجارتی با کشور های شرق‌اروپا را در دست دارد .

مسئله نگران کننده‌ترسهمی است که بانک تجارت‌برای اروپای شمالی» در این دستگاه عظیم پولسازی‌دارد و قسمت بیشتر ذخیره های مالی حزب کمونیست و سندیکای‌کارگران کمونیست فرانسه به آن سپرده شده است و این یک بانکروسی است سازمان های تجارتی و تولیدی حزب کمونیست نه فقط تاسیس کننده درآمد آن هستند بلکه از نظر سیاسی هم به آن خدمت‌می کنند .

بدین ترتیب که حزب کمونیست میکوشد این تاسیسات کاپیتالیستی را در خارج از سنت ها و قوائد اقتصاد کاپیتالیستی نگاه – دارد .

و جالب اینجاست که حزب کمونیست فرانسه‌برای تامین درآمد از انتشارآگهی های تبلیغاتی کاپیتالیستی‌هم سرباز نمیزند .

چنین است چهره مالی حزبی که میخواهد با «بیدادگری‌های» کاپیتالیستی مبارزه کند .

بودجه رسمی وبودجه واقعی

میشل پونیاتوفسکی – وزیر کشور سابق فرانسه– میگفت :

– اطمینان میدهم که‌فرانسوا میتران در دوران مبارزه انتخاباتی بهمان اندازه ژیسکار دستن از کمک‌های مالی برخوردار بود .کار– فرمایان کمک زیادی به‌ژاک شابان دلماس دادند و بعد میزان کمکشان به میتران و ژیسکار دستن در دور دوم انتخابات بیک اندازه بود در حال حاضر هم رهبر حزب سوسیالیست از این کمک برخوردار است مثلا «الف،اراب» درژوئن ۱۹۷۶ یک صفحه کامل آگهی در «اومانیته» داشت .

بودجه رسمی حزب سوسیالیست فرانسه ۱۰ میلیون فرانک است.، ولی این با واقعیت متفاوت‌است. «امیل‌لو» خزانه‌دار حزب میگوید :

شاخه‌های حزب

– ۱۰ میلیون فرانک در سال مبلغ اندکی است وفقط بخشی از بودجه واقعی ما رانشان میدهد در حزب ما برخلاف حزب کمونیست در زمینه بودجه تمرکز وجود ندارد شاخه های حزب در هرمنطقه بودجه خاص‌خود را دارند .

بدین معنا که هر عضو حزب سالی ۴۵ فرانک به خزانه‌داری مرکزی و مبلغ بسیار بیشتری به‌صندوق محلی میپردازد .

مثلا نمایندگان حزب در پارلمان یا انجمن های‌محلی باید هر ماه ۱۳۰۰ تا ۲۰۰۰ فرانک از حقوقشان را به صندوق حزب بریزند .

خود مسئولان حزب‌بودجه سالیانه‌شان را ۵۰ تا ۶۰ میلیون فرانک برآورد می– کنند . یکی از منابع درآمد حزب سوسیالیست کمکی است که شرکت های‌تعاونی به‌آن میدهنداز جمله:شرکت تعاونی کشاورزان ، شرکت اعتبار های کشاورزی و ...

اضافه بر این حزب سوسیالیست هم شرکت‌های تولیدی و تجارتی وابسته به خود را دارد که غالبا به آنها وام و اعتبارمیدهد.

گذشته از این شهرداران سوسیالیست در هر شهری که باشند از جمله در لیل‌و مارسی تسهیلات زیادی‌برای دفتر های منطقه‌ای حزب قائل میشوند.

زابرکالی شهردار «تررا» می گوید :

– لازم شده بود که از مارس قسمتی از شبکه‌تلفن تعویض شود و بدین دلیل در خیابان های اصلی‌کانال های جدیدی حفر کنند من احساس کرده بودمکه برای دادن مناقصه برخی شرکت های ساختمانی بیشتر مورد توجه شهردار سوسیالیست شهر هستند سپس با نخست وزیر وقت‌یعنی ژاک‌شیراک به بررسی مسئله پرداختیم‌و باین نتیجه رسیدیمکه حزب سوسیالیست‌از برنده‌مناقصه حق‌السهم کلانی گرفته‌است.

در مورد متروی لیل هم وضع مشابهی پیش آمد .

● فرانسوا میتران رهبر حزب سوسیالیست : حزب او هم کمک های مالی‌وسیع دریافت میکند .

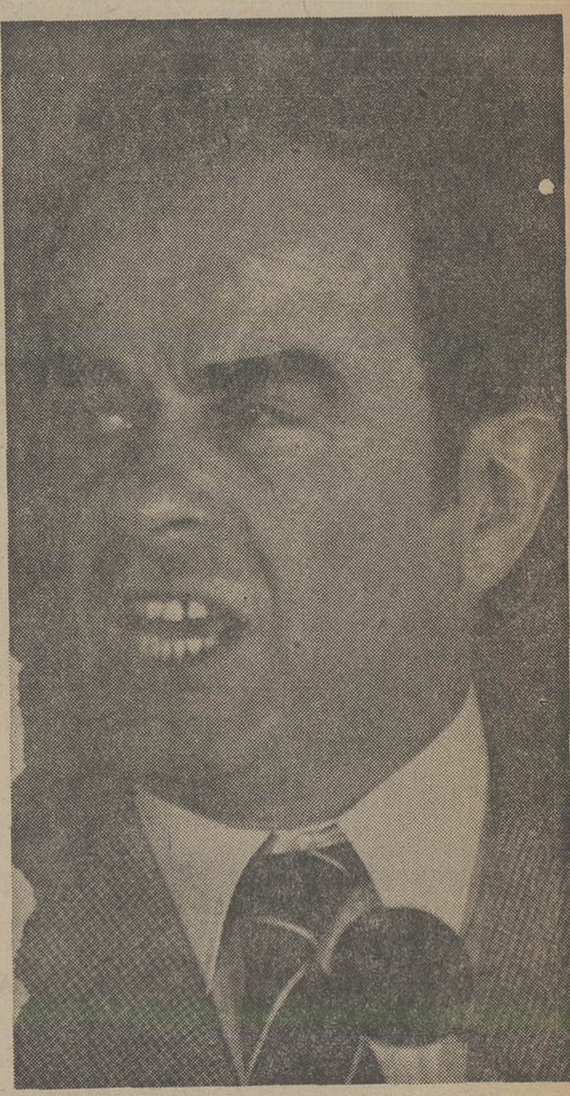

● ژرژ مارشه – رهبر حزب‌کمونیست فرانسه،طرفه آنکه او رئیس یک سازمان پرقدرت تجارتی هم هست !

« اتحاد چپ» در فرانسه اینک با امید به آینده می– نگردوفرانسوا میتران–رهبر حزب سوسیالیست – مطمئن است که اگر حادثه‌نامنتظری روی ندهد – بزودی‌نخست وزیر فرانسه میشود .چشم انداز «فرانسه‌چپ» موضوع جداگانه‌ایست که درگزارشی دیگر بدان‌خواهیم پرداخت.

طبیعی است که پیش از پرداختن به این موضوع اساسی باید چند نکته را روشن کرد: اجزاء ترکیب– کننده «اتحاد چپ» که مدعی ساختن فرانسه جدیدی هستند که در آن ازتبعیض نابرابری و زدو بند خبری نخواهد بود . چگونه‌تغذیه میشوند ؟ اتحاد چپ که جناح حاکم‌را بخاطراختلاف نظر میان اعضایش مورد حمله قرار میدهد . خود چگونه چیزیست ؟ یک‌جناح همبسته و متحد ؟ آیاترکیبی ناهمگون که فقط عطش قدرت اجزاء آن را بهم پیوسته است ؟

در این گزارش به‌پرسش نخست پاسخ میگوئیم :

حزب کمونیست فرانسه اینک یک سازمان تجارتی پر قدرت است و با صدور ده میلیون فرانک بودجه سالیانه –۱۹۷۵ – رسما ثروتمندترین حزب فرانسه

اسرارنفوذ «سیا» درکرملین ۷

رخنه‌جاسوسان‌شوروی درعملیات‌جاسوسی‌امریکا

عملیات ویژه

مادیگر دچار طاعون بی‌اطمینانی نبودیم.اکنون‌دارای سرویس ضد اطلاعاتی مستقلی بودیم که‌موجودیت رسمی داشتو درچارچوب آژانس ضد اطلاعات مرکزی به‌یك دستگاه مدیریت «دفتر عملیات ویژه» نیز متکی بود. «سیا» فی‌نفسه برای خدمت‌باین مقصود نخستین‌بوجود آمد که اطلاعات دریافت شونده در واشنگتن از«تمام» منابع گوناگون جاسوسی و امنیتی –اعم ازارگان‌های وزارت دفاع، وزارت‌خارجه ، شورای امنیت‌ملی ،شاخه های ضد اطلاعاتی نیروهای زمینی ،دریائی و هوائی راجمع‌بندی وارزیابی کند، کارعمده‌آن تدارك گزارش های تجسساتی وتحلیلی درباره اوضاع وجریانات مهم حساس دنیای‌خارج برای رئیس جمهوروردایزنان سیاسی اوبودو اکنون نیزچنین است.

گنجانیدن عملیات ضداطلاعاتی پنهانی درقالب آژانس گازه تاسیس مسئله‌ای بودکه قبل‌از به‌تصویب رسیدن قانون امنیت ملی پاره‌ای بحثها برانگیخت ،مخالفتهای نرومندی بااین نظر که تنها یك آژانس منحصر بفرد بااختیارات مضاعف گردآوری اطلاعات محرمانه و جاسوسی و پالودن‌و ارزیابی کردن آن‌اطلاعات برای گزارش کردن به رئیس‌جمهوروجود داشته باشد ابراز میگردید.

اما بعدازآنکه مخالفتها مقهور شدند، «سیا» درمیان سرویس های ضد اطلاعاتی دنیای باختری که‌به شیوه‌ای متحدالشکل عملیات پنهانی خودرا از فعالیت‌های اطلاعاتی کلی خویش جدانگهمیدارندبه سازمانی منحصربفرد تبدیل‌شد.

درقانون امنیت‌ملی . بپیچوجه اشارات مستقیمی به جاسوسی وضد جاسوسی وجود نداشت،ولی قسمت فرعی کوچکی از متن‌قانون به «سیا» اجازه میدادتابه‌اجرای اعمال ووظایف‌دیگری که مرتبط‌باضد اطلاعات و موثر درامور امنیت ملی وازقبیل کارهائی باشدکه‌شورای امنیت‌ملی ممکن است گاه‌به‌گاه ارشادکند نیزاقدام نماید، آن‌اشاره به معنای عملیات ضد اطلاعاتی پنهانی بودو سرویس ما درنهان تولد یافته بود.

ظرف یکسال شورای امنیت ملی حتی باپنهانکاری بیشتر وظیفه دیگری به «سیا» محول‌کرد: عملیات موسوم «باقدام استتارشده» علاوه برگردآوردن اطلاعات جاسوسی وامنیتی ازآن پس قسمت دیگری‌از ماموریت‌های سیابود.

درمدت کوتاه دوسالی‌که بین انحلال‌دفتر خدمات استراتژیکی وبنیانگزاری سیا فاصله انداخت دنیا بهمان اندازه‌سریع و تکان‌دهنده در تغییر بودکه‌در خلال جنك دگرگونی یافته بود، کشور های عدیده دستخوش‌تبدلات، کودتاها، اشغال های‌قهری ونظامی، انتخابات‌نامشروع وتقلب آمیز، آشوبهای عمومی،وعصیان های‌سیاهیان‌بوقوع می‌پیوستند برخی تغییرات مهم ازرقابت دسته‌های نخبه، غیرنظامیها و سپاهیان بودند، برخی را اعتراضهای عوام‌الناس برضد فقربوجود آوردند، پاره‌ای را فلیان تعصبات آتشین مذهبی برپا میکردندوبعضی‌ها نیز بوسیله مسکوایجاد میشدند.

درطول این دوسالی که‌التهاب درخارج و رفع بسیج نظامی در داخل آمریکا جریان داشت محوروواشنگتن –مسکو،درسطح‌مرئی روابط دوجانبه نسبتا آرام روسیه ازروشی پیروی میکرد که‌دوستانه،و یا در خراب‌ترین شکل خود دوپهلو جلوه مینمود،و احساس رقابت زمان جنك با اتحاد شوروی همچنان ادامه داشت. تاتاریخ متاخری مانند روزهای مبارزات انتخاباتی ریاست جمهوری ۱۹۴۸ ترومن هنوز هم میتوانست بگوید که :«جوی پیر جندان هم‌آدم بدی نیست». («جو» اشاره‌ای‌خودمانی به اسم کوچك ژنرال استالین–زمامدار وقت اتحاد شوروی است).

دامنه‌آرامش عمومی که در آن زمان پدید آمده بود به سفارت مادر مسکو نمیرسید . در فوریه ۱۹۴۶ «جرج‌کنان» کاردار ما در آنجا تلگرافی تعمق‌انگیز و هشت هزار کلمه‌ای برای وزارت خارجه امریکا فرستاد و درآن منظره اوضاع بعداز جنگ شوروی و شکل احتمالی سیاست خارجی آن کشور را وصف کرد . جان‌کلام درتحلیل او که سال بعد ضمن مقاله معروف «آقای‌ایکس» در نشریه «امور خارجی» انتشار یافت این‌بود که آمریکا باید سیاستی‌مهار کننده» برای مقابله‌با توسعه طلبی شوروی ابداع کند .

اینکه «کنان» دنیارا بچه چشمی نگاه میکرد به وجهی که تجسم بخش‌تر ازآن ممکن نبود ضمن آخرین سخنرانی تدریس وی «درکالج‌ملی جنگ» در ۱۸ ژوئن ۱۹۴۷ نمایان گردید: «آمریکا قدرت تنها مانده‌ای بود که درمیدان تاریخ جهان در معرض تهدید قرار داشت ... «جرج‌کنان» نتیجه گیری میکرد که بخشی از جهان‌منقاد شده ودر خدمت نیروی سیاسی بزرگی که عزم خودرا برای‌نابودی ماجزم کرده بمزانو درآمده است».

«درتهدید کمونیستی» سه عنصر وجود داشت : تهدید جنگ، تهدید جاسوسی و «تهدید سرخ».

تهدیدجنگ که جرقه‌اش را محاصره برلن شعله‌ور کرده بود باانفجار بمب اتمی شوروی در سپتامبر ۱۹۴۹ و تهاجم کره که کمتر از یکسال بعداز آن روی‌داد باوج خود رسید. «سرمشق‌کره پرزیدنت ترومن و غالب آمریکائیان را متقاعد کرد که کمونیست‌ها از بکار بردن خرابکاری برای تسخیر کشور های مستقل فراتر رفته و ازاین پس تهاجم مسلحانه وجنگ رابرای رسیدن به چنان‌هدفی مورد استفاده قرار خواهند داد ».

از گذشته نسبتا دوری مانند ۱۹۴۵ کشف شده بود که عملیات جاسوسی نظامی شوروی در ژرفنا های اسرار اتمی امریکا نفوذ کرده است ، جلسات استماع شهادت های علنی که در ۱۹۴۸ برپا شد روشن ساخت که حلقه های جاسوسی شوروی قبل از جنگ ودر جریان آن و بعداز پایان یافتن جنگ در واشنگتن‌دست اندرکار بوده‌اند «وجودیت کوپلان» از کارمندان اداره تجسسات فدرال آمریکا (اف . بی. آی) در ۱۹۴۹ باتهام جاسوسی بازداشت شد ودرهمان سال «آلبرهیس» رابطه‌گانگستر کارشکنی در اجرای عدالت (درماجراهای پیگرد جاسوسان) محاکمه کردند، سرگیجه آورترین ملودرامها که هنوز در پیش بود به «شبکه جاسوسان سرخ الف «اتمی» یعنی جاسوسان انگلیسی و آمریکائی که اسرار بمب اتمی)را به‌مسکو تحویل میدارند مربوط میشد . فوکس «دانشمند فیزیک هسته‌ای که استعداد درخشانی داشت هنگامیکه از امریکابازمیگشت در انگلستان بازداشت شد ودر مارس ۱۹۵۱ محاکمه گردیدمحاکمه لیوس و «اتل‌روزنبرگ» باتهام واگذاری اسرار اتمی بروس ها در نیویورک و در محیطی آکنده از هیجان عمومی آغاز شد ، معادله‌ای ساده منجر به ظهور سرسام جاسوسی در سال های ۱۹۵۱ – ۱۹۵۲ منجر گردید : جاسوسان اتمی بخاطر تهاجمی که در کره صورت گرفت مسئول بودند، زیرا روسها بدون آنکه به بمب‌اتمی دست یافته باشند هرگز بخود جرئت نمی‌دادند که ایالات متحده را تحریک کنند و خشم آن رابرانگیزند .

«تهدید سرخ» نخستین‌بار بوسیله کمیته‌ای در کنگره تحت کنترل جمهوریخواهان در تابستان ۱۹۴۸ برملا گردید. شدت‌این تهدیدبا پیروزی انقلاب کمونیستی اکتبر ۱۹۴۹ در چین افزایش یافت چون «ازدست رفتن‌چین» نیز ذنب لایغفری بود که آن رادر وزارت‌خارجه آمریکایی «بگردن سرخ» ها میدانستند .

درطول چهار سالی که‌بعداز آن گذشت سلسله‌ای از افشاگریها و بحث‌های داغ وملتهب در فراترین نقطه خود شکارجادوگران سرخ را بوسیله سناتور جوزف مکارتی‌به‌وجود آورد.

تحقیقات سنجش وفاداری که‌در آن سال های نخستین برپا شد «سیا»را نسبتا ناآلوده باقی گذاشت . بسیاری از کمونیست هایی که سابق دردفتر خدمات استراتژیکی کار میکردند افراد کاملا شناخته شده بودند که خدمت در دستگاه دولتی را به میل خود رها کردند و یادر جریان تجسسات فشرده‌ای که پس از جنگ در پرونده ها و سوابق تمام کارکنان «سیا» صورت گرفت بسرعت غربال شدند. ما مشتی از افراد پرسنل ادارات مرکزی و واحدهای صحرایی خود را به دلایل امنیتی ازدست دادیم .

اغلب اینان هم جنبش بازان بالفعل ویا الکلی های‌معتادی بودند که طبق داوری مسئولان امر می‌توانستند آماج های سهل‌الوصولی برای مرعوب شدن ازطرف دستگاه جاسوسی شوروی باشند وجاسوسان روسی راوسوسه کنند که‌درصدد باج گرفتن از آنان‌برآیند . بعضی از چپ‌گرایان غیر کمونیست هموجود داشته که از آنها خواسته شد استعفا بدهند.

بااین تفضیلات هنوز هم در تشکیلات «جبهه مقدم»در«سپ محیطی مملو از احتیاط وجود داشت بیاد دو فقره گفتگو هایی‌میافتیم که‌با رئیسم یك «سرهنك ارتش» انجام‌دادم.

ادامه دارد

متن لایحه قانون روابط مالک و مستأجر

شرایط تخلیه خانه تغییر کرد

با اصلاح ماده ۱۴

لایحه قانون روابط موجر و مستاجر در آخرین جلسات کمیسیون دادگستری مجلس شورایملی تغییرات جدیدی کرد و مورد هفتم ماده ۱۴ آن که مربوط به موارد فسخ‌اجاره و تخلیه واحد مسکونی است و طبق آن موجر میتوانست از دادگاه تقاضای تخلیه کند ، حذف شد.

باین ترتیب یک امتیاز جدید به مستاجرین داده شده است . در این مورد اختلاف نظر ها فیمابین نمایندگان‌مجلس وجود داشت .

در مورد ۷ ماده ۱۴ گفته شده بود : هرگاه تقاضای تخلیه محل سکنی بعداز انقضاء مدت اجاره بمنظور احداث ساختمان جدید باشد مشروط براینکه : اولا ـ حداقل ده سال تمام از احداث ساختمان گذشته باشد .

ثانیا ـ مالک پروانه ساختمان مورد اجاره را ضمیمه عرضحال نماید .

ثالثا ـ معادل دو سال از آخرین اجاره بها را نقدا و یا بصورت ضمانتنامه بانکی تودیع و قبض مربوطه را ضمیمه دادخواست نماید .

هرگاه مالک حداکثر پس‌از شش‌ماه از اجراء حکم تخلیه ، ساختمان جدید را شروع ننماید به درخواست مستاجر مبلغ تودیع شده ویاوجه‌الضمان بدستور دادگاه به مستاجر سابق تسلیم و در غیر اینصورت به مالک مسترد خواهد شد، مگر اینکه ثابت شود تاخیر شروع ساختمان‌در اثر قوه قاهره یا مبتنی بر علل و جهاتی خارج از اراده مالک بوده باشد (حکم‌تخلیه دراین موارد قطعی است).

باحذف این مورد از ماده ۱۴ امکان تخلیه ملک بسود مستاجر محدود شد چرا که در حال حاضر بعلت گران بودن قیمت زمین علاقه زیادی برای تخریب‌ساختمان وتبدیل آن به آپارتمان وجود دارد . وطبیعتا این مورد اجاره میداد مستاجرانیکه در خانه های قدیمی زندگی میکند در خطر تخلیه قرار بگیرند . اینک لایحه قانون روابط موجرو مستاجر (مالک و مستاجر) برای تصویب در جلسه علنی مجلس شورایملی آماده شده‌است .

پیش‌بینی میشود لایحه مذکور پس‌از حدود پنجسال که‌در مجلس شورای‌ملی مدتی بدون اقدام و مدتی مورد بررسی بود بتصویب برسد .

باتوجه باهمیت این لایحه کهبا روابط صدها هزار موجر و مستاجر در سراسر کشور ما ارتباط دارد متن لایحه اصلاح شده ذیلا بنظر خوانندگان ارجمند میرسد .

فصل اول ـ کلیات

ماده ۱ـ هر محلی که برای سکنی یا کسب یاپیشه یاتجارت یا بمنظور دیگری اجاره داده شده باشد،در صورتیکه تصرف برحسب تراضی با موجر یا نماینده قانونی‌او بعنوان اجاره یا صلح منافع و یا هر عنوان دیگری بمنظور اجاره باشداعم از اینکه نسبت بمورد اجاره سند رسمی یا عادی تنظیم شده یا نشده باشد مشمول مقررات این قانون است .

ماده ۲ـ موارد زیر مشمول مقررات این قانون نمیباشد :

۱ـ تصرف ناشی از معاملات با حق استرداد یا معاملات رهنی .

۲ـ اراضی مزروعی محصور و غیر محصور و توابع آنها و باغهائی که منظور اصلی از اجاره بهره‌برداری از محصول آنها باشد .

۳ـ ساختمانها و محل هائی که بمنظور سکونت عرفا بطور فصلی برای مدتی که از شش ماه تجاوز نکند اجاره داده میشود.

۴ـ کلیه واحد های مسکونی واقع در محدوده خدماتی شهرها و درشهرکها که‌گواهی خاتمه ساختمانی‌آنها از تاریخ لازم‌الاجرا عشدن‌قانون معاملات زمین مصوب‌سال ۲۵۳۴ صادر شده و میشود.

۵ـ خانه های سازمانی‌وسایر محل های مسکونی‌که از طرف وزارتخانه‌ها‌و موسسات دولتی و وابسته بدولت یا اشخاص اعم از حقیقی‌یاحقوقی‌بمناسبت شغل در اختیار و استفاده کارکنان آنها قرار میگیرد .

در این مورد رابطه متصرف با سازمان یااشخاص مربوط تابع قوانین‌و مقررات‌مخصوص بخود یا قرارداد فیمابین می‌باشد .

هرگاه متصرف خانه یا محل سازمانی که بموجب مقررات‌یا قرارداد مکلف بتخلیه محل سکونت‌باشدازتخلیه خودداری کند برحسب مورد از طرف دادستان یا رئیس‌دادگاه بخش مستقل باو اخطار میشود که ظرف یکماه محل راتخلیه نماید درصورت‌امتناع بدستور همان مقام محل مزبور تخلیه شده و تحویل سازمان یا موسسه یا اشخاص مربوط داده می‌شود.

بند ۶ـ واحد های‌مسکونی‌که پس ازاجرای‌این‌قانون‌بموجب سندرسمی باجاره‌واگذار گردد مشروط براینکه طبق مقررات قانون روابط‌موجر ومستاجر تخلیه نشده باشد اجرای دادگستری مکلف است هنگام اجرای حکم‌تخلیه محل های مسکونی در ستون ملاحظات اسناد مالکیت شماره و تاریخ حکم تخلیه و تاریخ اجرای‌حکم را قید نماید .

فصل دوم ـ میزان اجاره بها و ترتیب پرداخت آن

ماده ۳ـ در مواردی‌که اجاره نامه تنظیم شده باشد میزان اجاره بها همان است که در اجاره نامه قید شده و چنانچه اجاره نامه تنظیم نشده باشد بمیزانی است که بین طرفین مقرر و یا عملی شده است و در صورتیکه میزان آن معلوم نشود با رعایت مقررات این قانون از طرف دادگاه میزان اجاره بها به نرخ عادله روز تعیین میشود .

ماده ۴ـ موجر یا مستاجر میتواند باستناد ترقی یا تنزل هزینه زندگی‌درخواست تجدید نظر نسبت بمیزان اجاره‌بها را بنماید مشروط باینکه مدت اجاره منقضی شده و ازتاریخ استفاده مستاجرازعین‌مستاجره یا از تاریخ مقرر در حکم قطعی که‌برتعیین یاتعدیل اجاره بها صادر شده سه‌سال تمام گذشته باشد دادگاه با توجه به درصد شاخص کل بهای کالا ها و خدمات مصرفی‌منتشره ازطرف بانک مرکزی ایران حکم به تعدیل اجاره بها خواهد داد حکم دادگاه در این موردقطعی است .

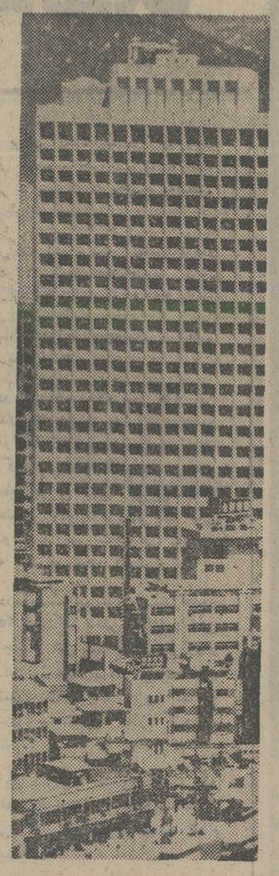

پس‌از پنجسال لایحه‌مالک‌ومستاجر احتمالا دریکی از اولین جلسات مجلس بتصویب میرسد

ماده ۵ـ موجر میتواند مابه‌التفاوت اجاره بها را ضمن دادخواست تعدیل نیز مطالبه نماید .

در اینصورت دادگاه ضمن‌حکم راجع به تعدیل مستاجر را به پرداخت مابه‌التفاوت از تاریخ تقدیم دادخواست‌تا روزصدور حکم محکوم مینماید ، دایره اجرا مکلف است خسارت‌تاخیر تادیه از تاریخ قطعیت تا تاریخ اجرای حکم را بقرار دوازده در صد در سال احتساب ، از مستاجر وصول و به موجر بپردازد مستاجر نیز میتواند ضمن تقاضای تعدیل اجاره بها استرداد مابه‌التفاوت پرداخت شده را بانضمام خسارت تاخیر تادیه بشرح فوق درخواست کند.

تبصره ـ حکم ماده فوق در مواردی که دادگاه حکم به تعیین اجاره بها صادر مینماید نیز جاری خواهد بود .

ماده ۶ـ مستاجر مکلف است در موعد معین در اجاره نامه اجرت‌المسمی وپس از انقضاء مدت اجاره اجرت‌المثل را به میزان اجرت‌المسمی آخر هر ماه اجاری ظرف ده روز به موجر یا نماینده قانونی او بپردازد وچنانچه اجاره‌نامه‌ای در بین نباشد اجاره بها را به میزانی که بین طرفین مقرر و یا عملی شده و درصورتی که میزان آن‌معلوم نباشدبعنوان اجرت‌المثل‌مبلغی که متناسب‌با اجاره املاک مشابه تشخیص میدهد برای هر ماه تا دهم ماه بعد بموجر یا نماینده قانونی او پرداخت یادر صندوق ثبت و یا بانکی که از طرف سازمان ثبت تعیین میشود سپرده و قبض رسید را اگر اجاره نامه رسمی است بدفترخانه تنظیم کننده سند وچنانچه اجاره‌نامه عادی بوده یا اجاره‌نامه‌ای‌در بین نباشد قبض رسید را با تعیین محل اقامت موجر بیکی از دفاتر رسمی نزدیک ملک تسلیم و رسید دریافت دارد.

دفترخانه باید منتهی ظرف‌ده روز بوسیله اداره ثبت محل مراتب را بموجر یا نماینده قانونی او اخطارکند که برای دریافت وجه تودیع شده به دفترخانه مزبور مراجعه نماید.

فصل سوم ـ در تنظیم اجاره نامه

ماده ۷ـ در مواردی که بین موجر و کسی که ملک را به عنوان مستاجردر تصرف دارد اجاره‌نامه تنظیم نشده یا اگر تنظیم‌شده مدت‌آن منقضی‌گشته و طرفین راجع به تنظیم اجاره نامه یا تعیین اجاره بهاو شرایط آن اختلاف داشته‌باشند هریک میتواند برای تنظیم اجاره‌نامه و تعیین اجاره‌بها (در مواردی که اجاره‌نامه در بین نباشد) به دادگاه مراجعه کند . دادگاه میزان اجاره بها را از تاریخ تقدیم دادخواست تعیین میکند، ولی این امر مانع صدور حکم نسبت باجرت‌المثل زمان قبل از تقدیم دادخواست و خسارت تاخیر و تادیه آن نخواهد بود .

تبصره ۱ـ هرگاه از طرف موجر تقاضای تخلیه عین مستاجره شده باشد رسیدگی بدرخواست تنظیم اجاره نامه از طرف مستاجر متوقف بر خاتمه دادرسی در موضوع تخلیه خواهد بود این حکم در موردی که از طرف مالک درخواست خلع‌ید از ملک‌شده باشد نیز جاری است .

تبصره ۲ ـ دریافت‌وجه بابت اجاره بهاازطرف مالک‌یاموجر دلیل بر تسلیم او به ادعای طرف نخواهد بود.

ماده۸ـ دادگاه‌شرایط اجاره نامه جدید را در صورتی که قبلا اجاره‌نامه تنظیم شده باشد مطابق شرایط مندرج‌در اجاره نامه سابق والا طبق شروط مرسوم و متعارف‌در اجاره‌نامه‌ها تعیین خواهد شد .

ماده ۹ـ در تمام مدتی که دادرسی‌درجریان است‌مستاجر باید طبق ماده ۶ این قانون و شرایط قبلی مال‌الاجاره را بپردازد و از تاریخ ابلاغ‌حکم قطعی طرفین مکلف‌ند‌ظرف یکماه بترتیب مقرردرحکم اجاره‌نامه تنظیم کنند .

چنانچه‌دراین مدت اجاره‌نامه تنظیم نشود به تقاضای یکی از طرفین دادگاه رونوشت حکم‌را جهت تنظیم اجاره نامه بدفتر اسناد رسمی ابلاغ و بطرفین اخطار میکند که در روز و ساعت معین برای امضاءاجاره نامه در دفترخانه حاضرشوند. چنانچه موجر حاضر بامضای اجاره نامه نشودنماینده‌دادگاه اجاره‌نامه را بمدت یکسال از طرف او امضاء خواهد کرد و اگر مستاجر تا ۱۵ روز از تاریخ تعیین شده حاضر به امضاء نشود به تقاضای موجر دادگاه حکم به تخلیه عین مستاجره صادر میکند و این حکم قطعی است .

ماده ۱۰ـ هرگاه مستاجرتمام یاقسمتی از مورد اجاره را بغیر اجاره دهد مالک میتواند در صورت انقضاءمدت بافسخ اجاره درخواست تنظیم اجاره نامه با هریک مستاجرین را بنماید . در صورتی‌که مستاجر حق انتقال مورد اجاره رابغیر داشته باشدهریک ازمستاجرین نیز میتواند در صورت فسخ و یا انقضاء مدت اجاره اصلی درخواست تنظیم‌اجاره نامه را با مالک یا نماینده قانونی او بنمایند .

تبصره ـ مستاجر نمیتواند منافع مورد اجاره را کلا یا جزئایابنحو اشاعه بغیر انتقال دهد ، مگر اینکه صراحتا این اختیار باو داده شده باشد .

ماده ۱۱ـ دفاتر اسنادرسمی مکلفندعلاوه‌برنکاتی که‌بموجب قوانین و مقررات باید رعایت شود نکات‌زیر را در اجاره‌نامه تصریح بنمایند .

۱ـ شغل موجر و مستاجر و اقامتگاه موجر بطور کامل و مشخص .

۲ـ نشانی کامل مورد اجاره و قید اینکه از لحاظ رابطه اجاره این‌محل اقامتگاه‌قانونی مستاجرمیباشدمگر اینکه‌طرفین به ترتیب دیگری تراضی نموده باشند .

۳ـ عین مستاجره در تصرف کدامیک از طرفین میباشد و در صورتی که در تصرف مستاجر نیست تحویل آن در چه مدت و با چه شرایطی صورت خواهد گرفت .

۴ـ مهلت‌مستاجر برای‌پرداخت اجاره بهامنتهی‌به‌روز ازتاریخ سر رسیدهرقسط‌خواهد بود، مگراینکه طرفین‌به ترتیب‌دیگری زائد براین مدت توافق کرده باشند که در اینصورت‌ترتیب مذکور باید در سند قیدگردد.

۵ـ اجاره بمنظور سکنی یا کسب یا پیشه یا تجارت یا بمنظور دیگری با تعیین نوع کسب و پیشه و تجارت و چنانچه بمنظور دیگری باشد قد آن بطور صریح .

۶ـ مستاجر حق انتقال بغیر را کلا یا جزئا یا بنحو اشاعه دارد یا خیر .

۷ـ تعهد مستاجر به پرداخت اجرت‌المثل پس‌از انقضاءمدت و یا فسخ اجاره‌تا موقع‌تجدید اجاره یا تخلیه ملک بمیزان اجرت‌المسمی .

فصل چهارم ـ موارد فسخ اجاره و تخلیه عین مستاجره

ماده ۱۲ ـ در موارد زیر مستاجر میتواند صدور حکم به فسخ اجاره را از دادگاه درخواست کند .

۱ـ در صورتی که عین مستاجره با اوصافی که در اجاره‌نامه قیدشده منطق‌نباشد. (بارعایت‌ماده ۴۱۵ قانون‌مدنی).

۲ـ اگردراثناء مدت‌اجاره‌عیبی در عین مستاجره حادث شود که آنرا از قابلیت انتفاع‌خارج نموده ورفع‌عیب مقدورنباشد.

۳ـ درمواردیکه مطابق‌شرایط اجاره حق فسخ مستاجرتحقق یابد .

۴ـ در صورت فوت مستاجر دراثناءمدت‌اجاره ودرخواست فسخ اجاره ازطرف کلیه‌ورثه.

۵ـ هرگاه مورد اجاره کلا یا جزئا در معرض‌خرابی بوده و قابل تعمیر نباشد و یا برای بهداشت و سلامت مضر بوده و باید خراب شود .

مالک نمیتواند به بهانه تجدید ساختمان ، مستاجر راازخانه‌بیرون کند

ماده ۱۳ـ هرگاه مستاجربعلت انقضاءمدت اجارهیادرمواردی که به تقاضای او حکم فسخ اجاره صادر شده مورد اجاره را تخلیه کندوموجر ازتحویل گرفتن آن امتناع کند مستاجر مکلف است بوسیله اظهارنامه از موجر یا نماینده قانونی او تقاضا کند که برای تحویل مورد اجاره حاضر شود .

در صورتی که موجر ظرف پنج روز از تاریخ ابلاغ اظهار نامه حاضر نگردد مستاجر باید بدادگاه بخش‌محل وقوع‌ملک رامراجعه و تخلیه کامل مورد اجاره را تامین دلیل نماید و کلید آنرا بدفتر دادگاه تسلیم کند.

ازاین تاریخ‌رابطه استیجاری قطع‌میشود ودفتر دادگاه‌ظرف ۲۴ ساعت بموجر یا نماینده قانونی او اخطار میکند که برای تحویل‌گرفتن مورداجاره و دریافت کلید حاضر شود ، مادام که مستاجربه ترتیب‌فوق عمل نکرده باشد تعهدات او بموجب مقررات این قانون و شرایط‌اجارنامه‌برقرار است.

ماده ۱۴ـ درموارد زیرموجر میتواندحسب‌مورد صدورحکم فسخ اجاره یا تخلیه را از دادگاه درخواست کند دادگاه ضمن حکم فسخ اجاره دستور تخلیه مورد اجاره را صادر مینماید و این حکم‌علیه‌مستاجر یا متصرف اجراومحل‌سکونت تخلیه خواهد شد .

۱ـ در موردی که مستاجر مسکن بدون داشتن‌حق انتقال بغیر در اجارنامه و یا در موردی که اجارنامه‌ای دربین نباشد مورد اجاره را کلا یا جزئا بهرصورتی که باشدبغیر وکالت یا نمایندگی و غیره واگذار نموده یا عملا ازطریق در اختیار و استفاده دیگری جزاشخاص تحت‌الکفاله‌قانونی خود قرار داده باشد.

۲ـ در موردیکه عین‌مستاجره بمنظور کسب یا پیشه و یا تجارت‌خودمستاجر اجاره‌داده شده و مستاجر آنرا بعناوینی از قبیل وکالت یا نمایندگی و غیره عملا بغیر واگذار کند بدون اینکه طبق ماده ۱۹ این قانون با مستاجر لاحق اجاره نامه تنظیم شده باشد .

بقیه درصفحه ۲۱

ماشینهای چمن زنی روتاری ترو آمریکا

در سه اندازه مختلف با چمن جمع کن مجانی

قبل از خرید هرنوع چمن زن از نمایشگاه ما دیدن فرمائید

نماینده انحصاری: دفترفنی کشاورز خیابان تخت جمشید شرقی شماره ۳۶۰ تلفن ۷۵۳۳۰۰ صندوق پستی ۳۰۳۵ تهران تلگس ۲۲۴۴-۲۱

فراورده های چوبی پیش ساخته ایربرساخت کشور اطریش

صنایع ایربر پیش رفته‌ترین انواع :
- آشپزخانه
- اطاق خواب
- اطاق کودک
- دفترکار اداری
- اطاق پذیرایی
- درهای پیش ساخته
- کاغذدیواری
- مبلمان برای باغ

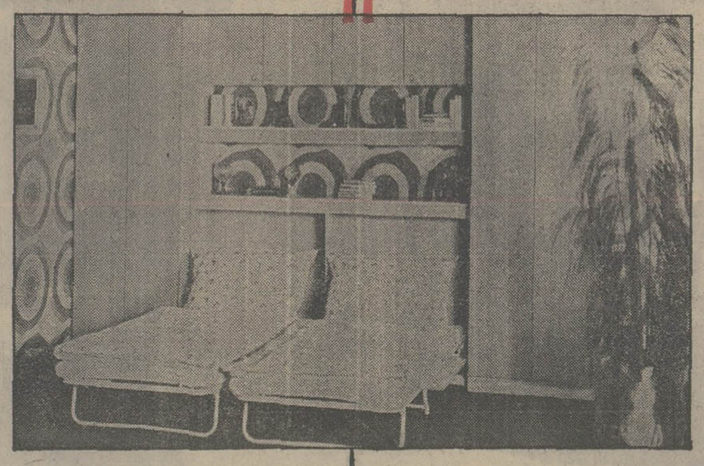

محل دیدار نمایشگاه بین المللی تهران ۹ تا ۱۶ اردیبهشت درغربی سالن شماره یک

از شهرستانها نماینده فعال میپذیریم . با فروشگاههای مبلمان درتهران با شرایط خاص آماده مذاکره ایم .

دفتر و نمایشگاه مرکزی آریامهر خیابان بیستون ـ کوی دهم پلاک ۳ ـ تلفن ۶۵۲۹۰۲

IRBER FURNITURE COMP AUSTRIA MADE IN AUSTRIA BERGER-TAVAKOLI توکلی ـ برگر

publiciteam

در محیطی گرم و پرشور:

قرعه‌کشی اهدای یکدستگاه ویلای مجانی جهت نامگذاری شهر «واوان» انجام شد

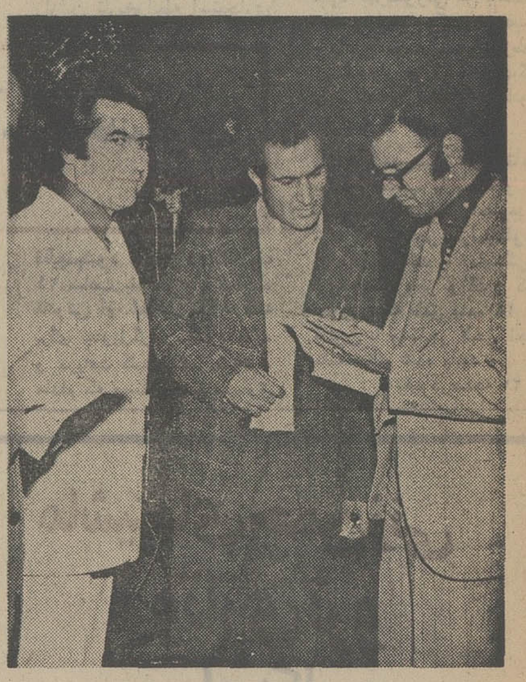

آقای رشید موسی زاده برنده یك دستگاه ویلای مجانی با گزارشگر اطلاعات گفتگو میکند، مهندس مسعود نیکپور مدیرعامل شهرواوان درسمت چپ عکس دیده میشود.

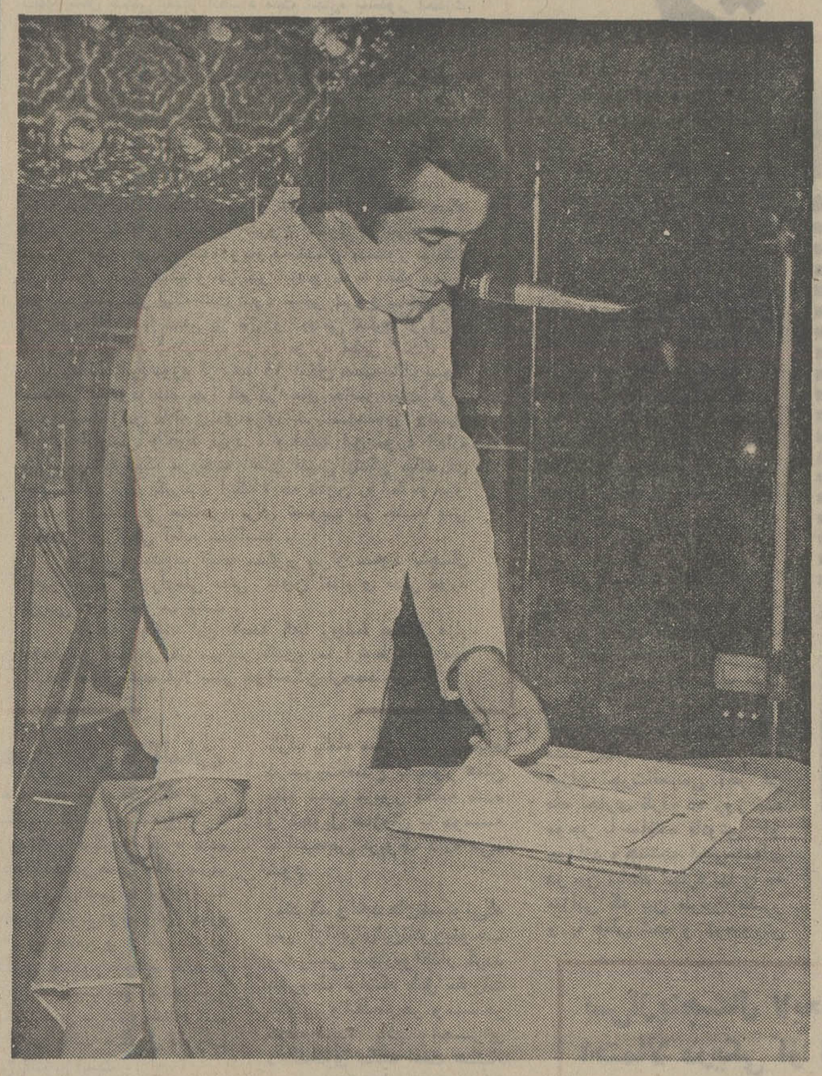

آقای مهندس مسعود حسن‌پور ، مدیر عامل شهر واوان هدفهای شرکت را طی نطق مبسوطی بیان نمود و گفت به‌پیروی از منویات شاهنشاه آریامهر شرکت امیدوار است در اس موعد خانه‌ها را بمتقاضیان تحویل دهد.

مستقل در هفت میلیون مترمربع اراضی مافین آباد بمدت شش الی هشت سال توفیق حاصل کرده در مدتهای معینه درقراردادهای منعقده باخریداران ارجمند خانه مورد معامله وآماده سکونت تحویل دهد . انشاءالله اجازه میخواهم بصورت اختصار شمه‌ای ازچگونگی اجرائی طرح شهرك را بمنظور مزید اطلاع باستحضر برسانم:

موقعیت شهردر کیلومتر ۲۲ راه تهران ـ ساوه واقع شده. فاصله آن از راه مذکوریك کیلومتر واز شاهراه در دست ساختمان تهران قم چهار کیلومتر است .

ترمینال جدید راه‌آهن تهران در فاصله ۲ کیلومتری شمال این اراضی وفرودگاه بین‌المللی جدید تهران در فاصله هشت کیلومتری جنوب آن واقع است .

هم‌اکنون دسترسی به اراضی شهر جدید ازطریق جاده ارتباطی ساوه تامین میشود و دسترسی آینده آن در وهله اول از طریق شاهراه تهران ـ قم و در مراحل بعدی از شاهراهی که در دست مطالعه وزارت راه است صورت خواهد گرفت که مطالعه آن بپایان رسیده و درطرح شهر نیز قسمتی ازمسیر مزبور از داخل حد شمال اراضی شهر جدید عبور مینماید که به فاصله ۱۰ دقیقه به ابتدای پایتخت خواهد رسید وبرنامه‌ریزی ترافیك داخل شهرنیز براساس جده مزبور صورت گرفته است .

قطعات زمینها یکصدو بیست مترو حداکثر ۳۶۰ متری انتخاب شده و بعلاوه آپارتمانها دراندازه های مختلف و حداکثر ۴ طبقه در نظر گرفته شده است. تعداد قطعات ۲۸۰۲۹ قطعه بوده و در صورتیکه متوسط تعداد خانوار ۵ نفر درنظر گرفته شود ۱۴۰٫۱۴۵ نفر جمعیت شهر خواهد بود .

وسعت منطقه صنعتی شهر ۱۱۵٫۰۰۰ مترمربع است و محل آن درجنوب غربی شهر انتخاب شده است .

درمورد شبکه فاضلاب ـ چون منطقه شهردارای شیبهای مناسبی از شمال به جنوب میباشد درنتیجه فاضلاب بوسیله (شبکه جمع آوز) ازطریق لوله‌های بزرگ وپمپ به یك (تصفیه‌خانه هدایت شده) و (پس آب حاصله) پس‌از تصفیه برای فضای سبز مصرف میشود .

جمع آوری آبهای سطحی درمسیر شیب عمومی زمین انجام خواهد شد که در انتها بسوی رودخانه سرازیر خواهد شد .

اجازه اجرای این پروژه طی شماره‌های ۷۱۱۰ـ۱۱ـ۸٫۳۵ و ۱۰۵۰۴ ـ ۱۸٫۱۱٫۳۵ صادر و به‌تصویب شورایعالی وزارت مسکن و شهر سازی رسیده و مجریان طرح علاوه بر کادرشرکت واوان گروه مهندسین مشاور دکترمهندس معانی شهر ساز و همکاران که از اطریش به ایران دعوت شده‌اند و گروه مهندسین مشاور پارمیس ومهندس سرکزو همکاران و سایر مهندسین ایرانی واروپائی وتکنیسین ها هنگام باهم برای اجرای این پروژه عظیم با همکاری دارند و طرحهای اجرائی فاضلاب و آب زیر نظر مهندسین اطریشی و آلمانی درحال مطالعه و تهیه طرح اجرائی است .

طرح اجرائی برق آماده و موافقت لازم برای ایجاد پست ۶۳ کیلوولت بعمل آمده و حداکثر تا دو هفته دیگر با وزارت نیرو اقدام به‌تنظیم قرارداد خواهد شد .

پاشرکت آسا ـ گ ـ آلمانی قرارداد ۱۲٫۵۰۰ واحد ساختمان و یا گروه ام ـ ال ـ تی قرارداد ۷۵۰۰ واحد

برمبنای روابط بین‌المللی تنظیم گردیده است .

در مورد سیمان سی هزار تن سیمان خارجی خریداری و درحدود ۱۴۰٫۰۰۰ تن سیمان ازطریق وزارت بازرگانی تهیه و درمورد سایر مصالح ازطریق کمیته توزیع مصالح ساختمانی وذوب آهن وشرکت ملی نفت و چند شرکت خارجی اقدام به تهیه مصالح شده است .

درمورد ساختمانهای سنتی حدود ۲۵۰۰ دستگاه پاشرکتهای داخلی از جمله شرکت اشتالباو قرارداد احداث ساختمان منعقد گردیده است واکنون با سرعت هرچه تمامتر فعالیت ساختمانی آغاز گردیده است .

این شرکت امیدوار است که بتواند بموقع نسبت بتحویل ساختمان هائی که پیش فروش شده اقدام نماید .

برآورد هزینه کلی احداث شهر واوان

۱ـ خرید زمین و هزینه نظارت واجراو هزینه طرحهای مقدماتی و تفصیلی واجرائی و نقشه‌برداری ۸۳۸٫۰۰۰٫۰۰۰ تومان

۲ـ تسطیح زمین ـ خاکبرداری ـ خاکریزی وسدبندی ۴ کیلومتر مربع ۲۸۰٫۰۰۰٫۰۰۰ تومان

۳ـ اجرای طرح آبرسانی و تصفیه‌خانه ولوله‌کشی آب ۱۸۰٫۰۰۰٫۰۰۰ تومان

۴ـ اجرای طرح فاضلاب ۱۶۲٫۰۰۰٫۰۰۰ تومان

۵ـ اجرای طرح شبکه برق ۱۵۰٫۰۰۰٫۰۰۰ تومان

۶ـ اجرای طرح شبکه تلفن ۱۰۵٫۰۰۰٫۰۰۰ تومان

۷ـ اجرای شبکه گاز ۱۰۰٫۰۰۰٫۰۰۰ تومان

۸ـ اجرای طرح محوطه‌سازی ـ خیابان بندی ـ و جدول بندی و آسفالت ۱۲۷٫۶۳۵٫۲۰۰ تومان

۹ـ اجرای طرحهای تاسیساتی وخدماتی شهر ۲۱۰٫۰۰۰٫۰۰۰ تومان

۱۰ـ احداث ساختمانها ۵٫۲۰۰٫۰۰۰٫۰۰۰ تومان

۱۱ـ هزینه های پرسنلی ۶۰٫۰۰۰٫۰۰۰ تومان

۱۲ـ هزینه‌های پیش‌بینی نشده ۵۰٫۰۰۰٫۰۰۰ تومان

کل هزینه احداث شهرجدید ۷٫۵۰۲٫۶۳۵٫۲۰۰ تومان برآورد شده است.

باتوجه به‌اینکه ۴۱٪ کل زمین به مناطق تجارتی و خدماتی و آموزشی ـ اداری ـ فرهنگی ـ بهداشتی ـ صنایع و کارگاهها ـ انبار وعمده فروشی ـ ورزشی ـ پارك و فضای سبز ومعابر اصلی پیاده ـ تجهیزات شهری کوچه‌ها و خیابانهای فرعی ـ خیابان های اصلی وترمینال و پارکینك اختصاص پیدا کرده با احتساب ارقام فوق برای هر مترمربع زمین در حدود ۳۳۰۰ ریال هزینه خدماتی تعلق خواهد گرفت فرق فاحش ما با سازندگان محدوده شهر ها اینست که خدمات مذکور درفوق بطور رایگان دراختیار مردم گذاشته شده در صورتیکه شرکت واوان در شهر جدید تمام موارد بالا را با هزینه شرکت باید انجام دهد.

سخنان مدیر عامل درمیان ابراز احساسات خریداران خانه ها پایان گرفت و آنگاه نوبت باجرای برنامه های هنری رسید و از مدعوین پذیرائی گرمی بعمل آمد .

پس از اجرای چند برنامه هنری نوبت بانتخاب برنده خوشبخت ومراسم قرعه‌کشی رسید .

در این هنگام آقایان حمیدی، نماینده دادستان ، دکتر معتمد وزیری، نائینی‌نژاد ، رئیس روابط عمومی بانك رهنی، محمد دانشفر، توفیق ،سازگار، نمایندگان رسانه های گروهی ومهندس مسعود حسن پور مدیر عامل شرکت واوان بروی صحنه دعوت شدند تا برمراسم قرعه‌کشی نظارت داشته باشند.

اسامی کسانی که نام واوان را برای شهرجدید التاسیس انتخاب کرده بودند درجام بلورینی ریخته شد و آنگاه دختربچه‌ای یکی از نامها را از داخل جام بیرون کشید که در نتیجه آقای رشید موسی‌زاده برنده یکدستگاه ویلای دویست متری ۳ اطاق خوابه شناخته شد که با کف زدنهای شدید میهمانان همراه بود.

تاسیسات رفاهی شهر واوان

فروشگاههای مختلف، سوپر مارکتها ، دبستانها ، کودکستانها دبیرستانها و راهنمائی ، درمانگاه ها، وبیمارستان و داروخانه ها ادارات و شهرداری و پست و تلگراف و تلفن واستخر ، سیستم مجهز ایمنی ، برای آتش سوزی، آب، برق ، تلفن و اسفالت ، حمایت کودکان، راه ارتباطی با شاهراه و جاده های سریع، منطقه ورزشی ، صنعتی ، ترمینال و پارکینك ،تعمیرگاه ، پمپ بنزین و سینما، پارك تفریحات سالم و پارك کودك، ایجاد خطوط اتوبوسرانی ،اگوسازی مدرن . خریداران وطالبین آپارتمان ها و ویلاهای شهر واوان میتوانند به آدرس و تلفن های زیر مراجعه فرمایند .

ساختمان مرکزی ـ خیابان آریامهر غربی، (ایران‌نوین) پلاك ۲۹۷ : تلفن‌های ۲۸ الی ۹۳۲۰۲۷ و ۹۳۳۰۴۴ و ۹۳۱۸۳۹ و ۹۳۸۸۸۰ .

صبحها از ساعت ۹ تا یك و بعد از ظهرها از ساعت ۴ تا ۸ بمحل شرکت واقع در امیرآباد شمالی چهار راه آریامهر مراجعه نمایند (ساختمان شماره ۲) شرکت ساختمانی وشهر سازی واوان «سهامی خاص».

آقای مهندس مسعود حسن‌پور مدیر عامل شرکت ساختمانی وشهرسازی واوان گفت :

شرکت واوان با امیدواری قاطع و اتکاء بمنویات بلندپایه رهبر عالیقدر ملت ایران شاهنشاه آریامهر در مورد تامین مسکن برای عموم طبقات و با برخورداری از ارشاد و معاضدتهای مقامات دولتی و همگامی وهمراهی خریداران و مشتریان محترم واحدهای مسکونی طرح عظیم ساختمانی فین آباد را که از تمام امکانات رفاهی و خدماتی یك شهر مدرن برخوردار خواهد بود با همکاری یك گروه ۱۵۰ نفری مهندسین مشاور ، مهندسین سیویل ، تکنیسین ها و استاد کار ها شروع کرده است که درزمانهای تعیین شده در قرارداد معامله را تحویل خریداران خواهد داد

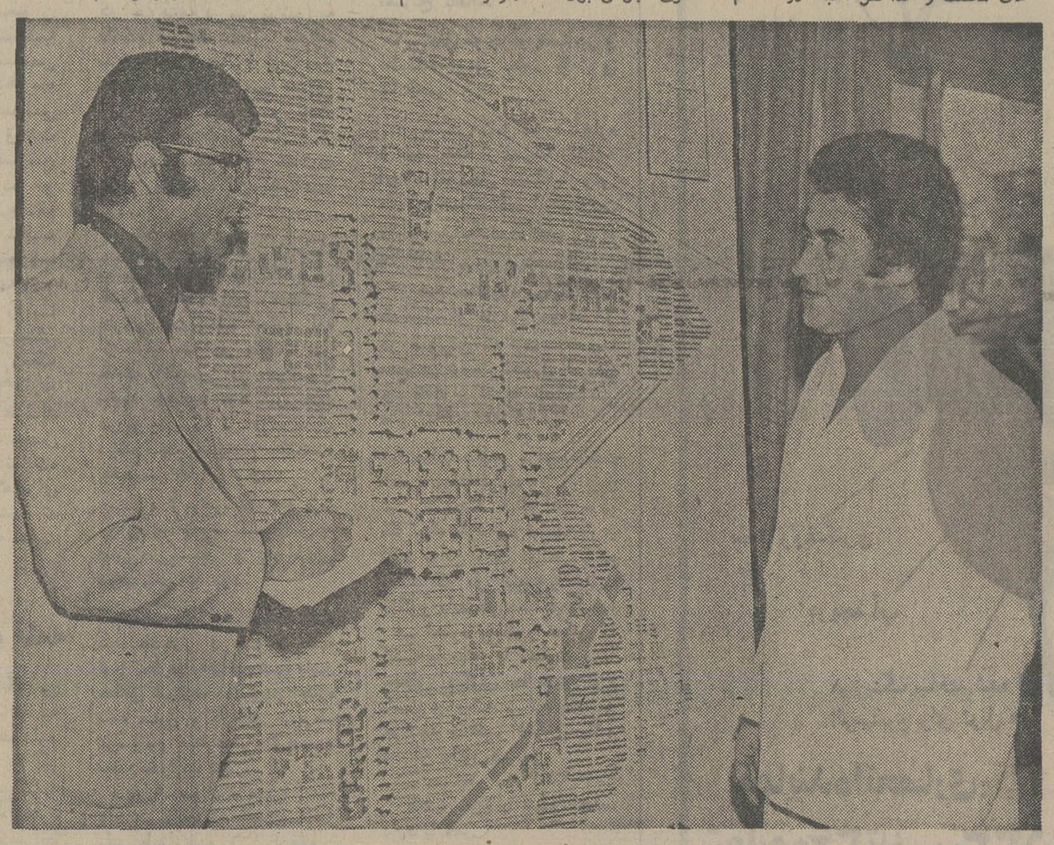

مدیر عامل شرکت درباره برنامه های شهر واوان و امکانات رفاهی آن باگزارشگر اطلاعات گفتگومی ـ کند . در پشت نقشه شهر واوان بچشم میخورد

افشین با مهارت کامل مراسم قرعه‌کشی را اجرا کرد. در ردیف پشت هشت ناظر برمراسم قرعه‌کشی دیده میشوند .

در محیطی گرم و سرشار از نشاط مراسم قرعه‌کشی اهدای یك دستگاه ویلای مجانی جهت نامگذاری شهر واوان بعمل آمد که درنتیجه آقای رشید موسی‌زاده کارمند ، باین شانس بزرك دست یافت و مالکیت یکدستگاه ویلای مجانی را در شهر واوان پیدا کرد .

شرکت ساختمانی و شهرسازی واوان که از شروع فعالیت خود باستقبال فراوان هموطنان روبرو شده چندی پیش طی اطلاعیه‌ای خاطرنشان ساخت هرکس نام مناسبی برای این شهرجدید التاسیس انتخاب نماید بحکم قرعه صاحب یکدستگاه ویلای مجانی خواهد شد ، عده کثیری از مردم سراسر کشور در این مسابقه شرکت کردند و درنتیجه طی مراسم خاص و بشکوهی که بهمین منظور در هتل اوین بـه حضور و نظارت مستقیم خریداران ومدعوین برپا شده‌های شانس بر سر آقای رشید موسی‌زاده که نام واوان را برای شهر جدید التاسیس انتخاب کرده بود نشست و بدین ترتیب اولین مالك ویلاهای شهر واوان معرفی شد در این مراسم که با حضور بسیاری از شخصیتهای مملکتی و جراید برگزار شد تعداد کثیری از صاحبان ویلاها و آپارتمان ها شرکت داشتند و هنرمندان معروفی چون حمیرا، نسرین و افشین برای شادی هرچه بیشتر مدعوین ممنك تمام گذاشتند .

در ابتدای مراسم آقای حاجبی رئیس روابط عمومی شهر واوان خیر مقدم گفت و آنگاه آقای مهندس مسعود حسن‌پور مدیر عامل شرکت واوان رشته سخن را بدست گرفت و مطالبی بشرح زیر ایراد نمود .

خانمها ـ آقایان حضار محترم

هیئت مدیره شرکت ساختمانی وشهرسازی واوان بینهایت مفتخر است از اینکه در دوران سازندگی وپرثمر انقلاب شاهو ملت اولین واحد سرمایه گذاری در بخش خصوصی است که دور از شائبه نفع پرستی معمول پیشگام شده است تا باکوشش وفداکاری مداوم ودر عین حال طاقت فرسا بتواند بنحو بارز و غرورانگیز وظیفه‌ودین ملی خود را در امر مهم خانه‌سازی به‌پیروی ازمنویات داهیانه شاهنشاه آریامهر که همیشه و در همه‌حال معطوف رفاه‌حال افراد وآحد کشور ازهر حیث بخصوص تهیه و تامین مسکن میباشد انجام وادا نماید.

پرواضح است که در سطح کشور بصورت بسیار چشمگیر فعالیت ساختمانی و خانه‌سازی وجود دارد ولی باتوجه باینکه سطح قیمتها خیلی بالا و امکان خرید خانه ازقرار مترمربع پنج الی هفت هزار تومان برای عموم بخصوص افراد کم درآمد وبادرآمد متوسط غیر مقدور وحتی محال است. شرکت واوان با امیدواری قاطع وکامل واتکاء به‌فرمایشات رهبر عالیقدر که در مورد تامین مسکن برای عموم طبقات وهمچنین باپرخورداری ازارشاد ومعاضدتهای مقامات دولتی و همگامی وهمراهی خریداران و مشتریان محترم واحد های مسکونی طرح عظیم شهرك مافین آباد تلاش شبانه‌روزی خودرا آغاز کرده است تا با همکاری صمیمانه وبیدریغ یك گروه ۱۵۰ نفری مهندسین مشاور، مهندسین سیویل، تکنیسین ها و استادکار ها نسبت به احداث ۲۸ هزار واحد مسکونی

این بدترین نوع ضایعات است

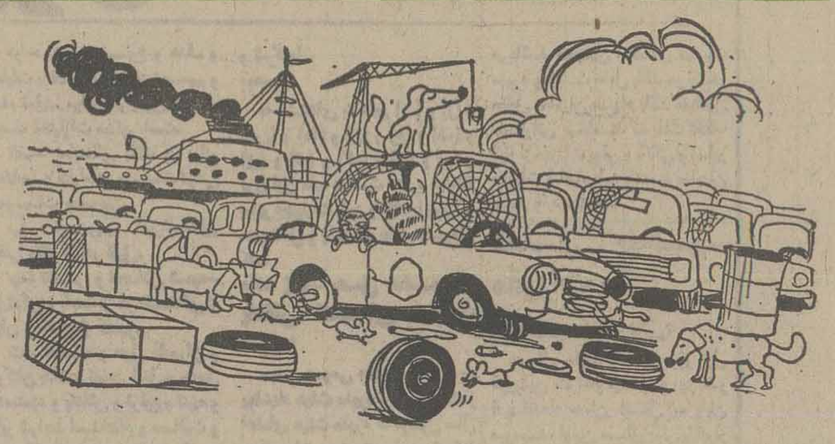

در شرایطی‌که خوشبختانه کشورما سیر صعودی اقتصاد را طی می‌کند نظاره کردن بر فرسایش ثروتهای‌سرشاری که بمرور زمان از بین میروند برای هیچکس نمی‌تواند قابل قبول باشد . بعبارت دیگر میتوان ضایعات را با خیانتها برابر دانست .

انتظار اقتصادمملکت این است که قشرهای مختلف جامعه و بویژه سازمانها و ادارات گوناگون کشور همانطور که درجهت جلوگیری از ضایعات به کوشش و تلاش بسیج شدند و تا اندازه‌ای دین خود را در پیشرفت اقتصادو حفظ سرمایه کشور اداکردند لحظه‌ای‌ازاین تلاش بازنایستند تا بدین وسیله سطح اقتصاد مملکت بازهم بیشتر بالا برود و پیشرفتهای بیشتری را به ارمغان بیاورد .

یکی‌ازمنابع سرشار درآمد کشور دستگاههایی هستند که با صادرات و واردات سروکار دارند و ادارات گمرکو بنادر و کشتیرانی از آن جمله‌اندو شک نیست که توجه کامل به حفظ سرمایه و جلوگیری از تضییع ثروت می‌تواند در پیشرفت اقتصاد مملکتو افزایش هرچه بیشتربودجه مملکتی که ضامن ترقی و سازنده آینده ایران است سهم موثری‌داشته باشد .

متاسفانه‌در انبار ها ومحوطه های‌ادارات یادشده درخرمشهر میلیاردها ریال سرمایه از قبیل اتومبیل های آخرین سیستم ، آهن آلات ، دستگاه های آماده برای استفاده در کارخانجات ، ماشین آلات متعدد و بسیاری لوازم گرانقیمت ریزو درشت دیگر بعلت‌عدم‌مراجعه صاحبان کالا به محل ترخیص و یا به دلایل دیگر همچنان خاک می‌خورد و فرسوده می‌شود و تعدادی از این اتومبیل‌ها حتی دیگر قابل‌استفاده نیست و علاوه براین برای پارک کردن آنها در پارکینگهای محفوظ دیگر جایی نمانده است و تعدادی از آنها در خیابان های اطراف انبار ها پارک شده است .

شاید بهتر باشد در مورد این کالاها که از کشور های‌خارج به قیمتهای گزافی خریداری شده و در این محل ها باقی مانده است تضمین گرفته‌شود و از وارد کنندگان آن بخواهند که چنانچه قدرت پرداخت عوارض و حقوق گمرکی کالایی را ندارند و یا برای نگهداری‌آنها از حیثجا در مضیقه هستند این سرمایه ها را در راهی خرج کنند که بیهوده بهدر نرود و درمقصد فرسوده نشود . محفوظ ماندن سرمایه ها و سرعت کار های گمرکی کالا ها از فواید این اقدام است .

مجتبی مکارمی

حرفهائی‌از آن سوی سیم

مشکلات خودرا با «اطلاعات» درمیان بگذارید

تلفن : ۳۲۸۴۲۷ هر روز باستثنای (پنجشنبه‌ها) از ساعت ۵ونیم تا هشت بعداز ظهر .

★ **کبری اسمعیلی :** اتوبوس خط ٤ مسیر سیدخندان ـ پارکشهر رابرچیده‌اندو ازدو طبقه های ۱۱۰استفاده‌میکنند. تعداد این اتوبوسها کم است و از طرفی معلوم نیست بلیط‌این‌اتوبوسها ۳ ریالی است یا ۵ ریالی.

★ **رجب طیسی :** در تاریخ ۵٤ر۱۱ر۲۱ در روزنامه اطلاعات نوشته شده بود ، طرح بیمه مستخدمین منازل تهیه شد . چراماموران‌وزارت بهداری و بهزیستی برای اجرای این هدف‌به‌منازلی که مستخدم‌دارند مراجعه نمیکنند تا ترتیب بیمه آنان را بدهند .

★ **فضل‌اله ایمانی :** درایستگاه‌محمودیه‌انتهای کوچه سالار تعداد زیادی مغازه‌قراردارد وصاحبان این مغازه ها اتومبیل‌های خود را در این کوچه پارک میکنندو دیگر راهی برای عبور و مرور عابر پیاده باقی نمی‌ماند .

★ **رضا صادقی :** کوچه زاهدی در میدان شاهپور پائین‌تر از بیمارستان رازی باخود ـ یاری اهالی محل اسفالت شده بود ، اما اخیرا اسفالت کوچه را برای کابل تلفن کنده‌اند وهنوز برای اسفالت مجدد آن اقدامی نشده است .

★ **نازنین :** امروز به بیمارستان قلب ، ملکه پهلوی رفتم‌و اتومبیل خود را جلوی در بیمارستان‌پارک کردم، این بیمارستان پارکینگ بسیار بزرگی برای عیادت کنندگان دارد ، با اینحال از پارک کردن اتومبیل ملاقات‌کنندگان‌در پارکینگ جلوگیری میشود علت چیست ؟

★ **محمد ابراهیم رضوی:** عده‌ای ازپزشکان درسال جدید ویزیت خود رااز پانصد ریال به یکهزار ریال افزایش داده‌اند . مثلا یک متخصص زنان درخیابان شاهرضا،بین پهلوی وکالج مطبدارد که‌تابیستم فروردین‌امسال ویزیت او ۵۰ تومان‌بود اماحالا ۱۰۰ تومان‌شده است. چراسازمان نظام پزشکی باین مساله رسیدگی نمیکند؟

★ **محمود دفتح‌اله‌زاده:** ازدچیدر،تاتجریش‌تاکسی ها ۱۰ ریال می‌گرفتند ، اما حالا مسافر ۲۰ریال همکه بتاکسی میدهدباز هم راننده تاکسی‌اعتراض میکند، چرا اتاق‌اصنافیا شرکت تعاونی‌تاکسیرانی جلوی اجحاف این رانندگان رانمیگیرند.

خوانندگان مینویسند

اتوبوس بدون راننده

خط ۲۲ مسیر بریانک ـ میدان‌اعدام وضع نابسامانی دارد ، زیرا هر ساعت از روزدرابتدای این خط‌واقع‌درمیدان اعدام انبوهی از مسافران صف کشیده و منتظر اتوبوس می‌شوند . در حالیکه اغلب اوقات دو دستگاه اتوبوس این خط در میدان اعدام پارک شده و راننده ندارد ، تکلیف مردم این مسیر با این‌وضع‌اتوبوسرانی‌خط ۲۲ چیست؟

علی نهاوندی

لوله‌فاضلاب درخیابان

من درنواب چهار راه‌سالار خیابان سینا زندگی میکنم سالهاست که آبجو سازی شمس وگرمابه اسلامی لوله فاضلاب خودرا راهی‌جوی این‌خیابان کرده‌اند وهر چه بشهرداری ومقامات مسئول نامه‌می‌نویسیم‌کسی‌توجه‌نمیکند. ساکنین اطراف این خیابان ازبوی تعفن و کثافت رنج میبرند واصولااقدام این کار ازنظر بهداشتی زیانبخش‌است.

ابوالفضل محبی

عبور کامیون ها

درظلیک ـ حسن‌آباد،زرگنده ـ کوی تراز که٦ مترعرض دارد تابلوی عبور کامیون ممنوع نصب شده‌است . با این وجود درتمام مدت شبانه روزکامیون های بزرگ ازاین کوچه عبور میکنند .

علی اصغرکوثری

پل عابر پیاده

هر روز از پل هوائی خیابان تاج عبورمیکنم ومی‌بینم که‌اکثردانش‌آموزان و افراد متفرقه در عرض اتوبان رفت و آمد میکنند با سرعتی که اتومبیل‌ها در این مسیر دارند این امکان وجود دارد که خدای ناکرده حوادث ناگواری رخ دهد ، از شهرداری تقاضا میشود دراین مسیر یک پل عابر پیادهنصب‌کند.

مسلم حیدرپور

جریمه بدون دلیل

برگ جریمه تخلف رانندگی‌به‌مبلغ ۵۰۰ ریال را گم کردم و به اجرائیات رفتم ، گفتند باید دو هفته دیگر مراجعه کنید و دوبرابر پرداخت کنید . تکلیف‌من چیست ؟ آیا گم کردن برگ جریمه گناه دارد ؟

بهزاد محمودزاده

توالت عمومی چه شد ؟

سالن ساختمان های شهرداری واقع در خیابان سپهبد رزم‌آراء هستم مدت دو سال است‌که‌تقاضا کرده‌ام یک توالت عمومی در این‌محل‌ساخته شود. مرتبا میگویند در طرح است و حتی‌به ما اجازه نمیدهند که درخانه را تعمیر کنیم .

عبداله عباسی

گرانفروشی در تبریز

مدتی است که مبارزه با گران فروشی در تبریز فراموش شده استو کسبه هرطور که دلشان بخواهد برای کالا ها و اجناس مورد نیاز مردم قیمت تعیین می‌کنند ، چرا مرکز بررسی قیمت ها و اتاق اصناف این شهر به وضع نابسامان قیمت ها رسیدگی نمیکنند .

عزیز بابیوردی

راه باز است!

پس انداز مسکن بانک رهنی ایران

تمام راههای ممکن را برای صاحب خانه شدن شما باز کرده است

وام ارزان بهره وبلند مدت با ۱ ماه پس انداز

برای یك واحد مسکونی تا ۱،۲۰۰،۰۰۰ ریال

برای دو واحد مسکونی تا ۲،۴۰۰،۰۰۰ ریال

وام ارزان بهره وبلند مدت با ۴ ماه پس انداز

برای هر واحد مسکونی تا ۴،۰۰۰،۰۰۰ ریال

وام ارزان بهره وبلند مدت با پس انداز برنامه‌ای

معادل ۶ برابر متوسط موجودی

بازاء هر ۶ ماه پس انداز یك برابر

تا ۴،۰۰۰،۰۰۰ ریال برای یك واحد مسکونی

وام ارزان بهره قابل انتقال به خریدار با شرایط سهل

برای سازندگان مجتمع های مسکونی

با ۴ ماه پس انداز

تا ۴،۰۰۰،۰۰۰ ریال برای هر واحد مسکونی

وام ارزان بهره وبلند مدت برای پس انداز بلند مدت

معادل ۱۰ برابر متوسط موجودی

تا ۸،۰۰۰،۰۰۰ ریال

برای کسب اطلاع بیشتر بنلیه شعب ویا واحدهای بانک رهنی ایران مراجعه فرمائید

پس انداز مسکن بانک رهنی ایران

آسانترین راه برای صاحب خانه شدن شما

بانک رهنی ایران ، بانک مسکن شما

علاقمندان زبان انگلیسی

Anglo-Continental Educational Group

گروه فرهنگی « آنگلوکنتینتال» کلاسهای زبان انگلیسی را از ابتدائی تا سطح‌عالی در ۱۲مدرسه‌با۲٦برنامه‌مختلف‌درشهرهای لندن بول‌ـوبورنموس‌برای‌نوجوانان ـجوانان ـدانشجویان‌ـبزرگسالان و همه افراد خانواده با پانسیون‌نزد خانواده های انگلیسی‌دایر نموده است . جهت اطلاعات بیشتروثبت‌نام بانماینده رسمی‌ایران .

Anglo-Continental Educational Group

تلفن ۶۳۵۳۱۵تماس حاصل نمائیدو یاصندوق‌پستی ۱۵۵۷ـ۱۲تهران مکاتبه فرمائید . ساعت اداری ۸الی۱۲ صبح ٤ الی ۷ بعدازظهر .

آگهی اخطار به موسسات و بازرگانان وارد کننده چای ازطریق بندر خرمشهر

بدینوسیله به موسسات و بازرگانان مشروحه زیر و سایر کسانیکه مبادرت‌به‌خرید چای خارجی نموده وسفارشات چای واصله آنان مدتی است‌به بندر خرمشهر وارد و حجم‌انبار های بندر رادر اشغال کالای خود قرارداده‌اند اعلام میگردد که عدم ترخیص و حمل بموقع این نوع کالا صرفنظر از ایجاد تراکم کالا در بندر نظر به فرارسیدن فصل گرما احتمال خطر آتش‌سوزی را تشدید نموده و از طرفی رطوبت منطقه نیز موجب فساد کالا خواهد شد .

بنابراین چنانچه اقدامات سریع در جهت ترخیص و حمل این‌نوع کالا معمول نفرمائید ، بخاطر حفظ منافع ومصالح ملی بندر ناگزیر از اتخاذ تصمیمات لازم‌خواهد شد .

۱ـ شرکت چای پنکه تهران
۲ـ شرکت چای شهزاد تهران
۳ـ شرکت چای عقاب تهران
٤ـ شرکت چای دنیا تهران
۵ـ بنگاه چای ساعتی تهران

اداره کل بنادر و کشتیرانی خرمشهر

اطلاعیه‌دبیرستان‌شاهین

جهت دانش آموزان سال دوم‌هنرستان رشته های برق ومکانیک دبیرستان شاهین سومین کلاس تکدرس فشرده سوم‌هنرستانرا باهمکاری‌آقایان‌عطروش ـشیمی ـ مهندس جوانبخت‌ـریاضیات. ـنوروزخانی و مهدوی ـ حساب فنی ـ مهندس بهنام ، مهندس کامروا ـ درس فنی. مهندس بهنام ،مهندس کامروا ـ مهندس امان‌ـ رسم‌فنی .مهندس‌تبریزی ـمهندس مقصود . مهندس محمودی شروع کلاس ۱٤ اردیبهشت .

نشانی : خیابان‌شاهرضا ـ مقابل دانشگاه تهران

دبیرستان شاهین تلفن : ٦٤۱۲۷۷

بنام خداوند بخشنده مهربان

اساسنامه بانک فرهنگیان ایران (شرکت سهامی عام)

فصل اول- نام- موضوع- مدت- مرکز اصلی

ماده ۱- نام:

نام شرکت عبارتست از بانک فرهنگیان ایران (شرکت سهامی عام) که در این اساسنامه اختصاراً «بانک» نامیده میشود.

ماده ۲- موضوع:

بانک بمنظور تجهیز و جذب پس‌اندازهای کوچک و پراکنده در سطح کشور بخصوص از فرهنگیان برای سرمایه‌گذاری در فعالیتهای مربوط به مسکن فرهنگیان و تحقق بخشیدن به سایر هدفهای رفاهی آنان با رعایت قوانین و مقررات جاری بعملیات زیر مبادرت خواهد کرد.

۱- قبول سپرده‌های دیداری، ثابت، پس‌انداز و مشابه آنها.

۲- افتتاح حساب سپرده مسکن و انواع دیگر سپرده‌های مشابه.

۳- اعطای وام و اعتبار و هرگونه تسهیلات مالی دیگر به مشتریان با اولویت خاص برای سهامداران طبقه (ب).

۴- اعطای وام به شرکتهای خانه‌سازی جهت ایجاد واحدهای مسکونی با اولویت خاص برای سهامداران طبقه (ب).

۵- مشارکت و سرمایه‌گذاری در شرکتها و طرحهائی که با هدفهای بانک مرتبط باشد.

۶- اعطای وام و اعتبار به شرکتهای تعاونی فرهنگیان.

۷- قبول وجوه اداره شده‌ای که دولت بمنظور اجرای طرحهای عمرانی و توسعه وزارت آموزش و پرورش در اختیار آن وزارتخانه قرار می‌دهد و وزارت مذکور قانوناً مجاز به سپردن آن وجوه به بانک باشد.

۸- اخذ وام و یا اعتبار از منابع داخلی و خارجی.

۹- انتشار اوراق قرضه و صدور گواهی سپرده.

۱۰- خرید و فروش اوراق قرضه و اسناد خزانه صادره بوسیله دولت، مؤسسات دولتی و مؤسسات وابسته به دولت و شهرداریها و شرکتهای سهامی و پذیره نویسی و عملیات مربوط به اوراق قرضه و اسناد بهادار دیگر.

۱۱- قبول نمایندگی و وکالت از مشتریان و همچنین قبول وصایت و قیمومت و اداره اموال مشتریان با رعایت موازین قانونی.

۱۲- صدور ضمانتنامه و انجام ظهرنویسی و مبادرت به عملیات ارزی در ارتباط با موضوع بانک و سایر عملیات بانکی مجاز.

ماده ۳- تابعیت بانک:

تابعیت بانک ایرانی است و کلیه سهام بانک به اتباع ایرانی تعلق خواهد داشت.

ماده ٤- مدت:

بانک برای مدت نامحدود تشکیل شده است.

ماده ۵- مرکز اصلی:

مرکز اصلی بانک تهران و در محلی است که هیئت مدیره تعیین نماید. انتقال مرکز اصلی بانک منوط به تصمیم مجمع‌عمومی فوق‌العاده است. بانک میتواند با رعایت قوانین و مقررات جاری اقدام به افتتاح شعبه و باجه بنماید.

فصل دوم- سرمایه- سهام

ماده ۶- سرمایه:

سرمایه بانک شش میلیارد ریال است که کلاً تعهد گردیده و پنجاه درصد مبلغ اسمی آن پرداخت شده است.

ماده ۷- سهام:

۱-۷- سرمایه بانک به شش میلیون سهم یکهزار ریالی با نام تقسیم شده است.

۲-۷- سهام بانک به دو طبقه (الف) و (ب) تقسیم شده است: سهام طبقه (الف) که هیچگاه نباید از ٤۵ درصد سرمایه بانک تجاوز نماید منحصراً به وزارت آموزش و پرورش تعلق خواهد داشت.

سهام طبقه (ب) عبارتست از بقیه سهام بانک که به کارکنان رسمی آموزشی و سایر کارکنان رسمی وزارت آموزش و پرورش و موسسات و واحدهای وابسته بآن اعم از شاغل و یا بازنشسته تعلق خواهد داشت.

۳-۷- بجز آنچه که صریحاً در این ماده ذکر شده بین سهام طبقه (الف) و سهام طبقه (ب) هیچگونه تفاوتی وجود ندارد.

تبصره- انتقال سهام طبقه (ب) به غیر از کارکنان رسمی آموزشی و سایر کارکنان رسمی وزارت آموزش و پرورش و موسسات و واحدهای وابسته بآن اعم از شاغل و بازنشسته جز از طریق انتقال قهری نیست و بانک چنین نقل و انتقالی را در دفتر سهام ثبت نخواهد کرد.

ماده ۸- اوراق سهام:

۱-۸- اوراق سهام باید متحدالشکل و چاپی و دارای شماره ترتیب بوده و بامضای لااقل دو نفر از مدیران که بوسیله هیات مدیره انتخاب میشوند برسد.

۲-۸- در ورقه سهم نکات زیر باید قید شود:

الف- نام بانک و شماره ثبت آن در دفتر ثبت شرکتها

ب- مبلغ سرمایه ثبت شده و مقدار پرداخت شده.

پ- نوع سهم

ت- مبلغ اسمی سهم و مقدار پرداخت شده آن بحروف و اعداد.

ث- تعداد سهامی که هر ورقه نماینده آن است.

ماده ۹- گواهینامه موقت سهم:

تا زمانی که بانک اوراق سهام را صادر نکرده است باید به صاحبان سهام گواهینامه موقت سهم که با رعایت ماده ۸ تهیه شده باشد بدهد.

ماده ۱۰- دفتر ثبت:

نام و نشانی صاحبان سهام و تعداد سهام هر یك از آنان در دفتر ثبت سهام بانک ثبت و در مرکز اصلی بانک نگهداری خواهد شد. ثبت نشانی صاحب سهم و تغییرات آن برطبق اعلام کتبی صاحب سهم بعمل خواهد آمد. نشانی صاحب سهم که طبق این ماده به ثبت میرسد برای هرگونه ابلاغ از طرف بانک به صاحب سهم معتبر خواهد بود.

ماده ۱۱- انتقال سهام:

انتقال سهام باید در دفتر ثبت سهام ثبت شود و به امضای انتقال دهنده و انتقال گیرنده و یا وکیل و یا نماینده قانونی آنان برسد. نام و نشانی کامل انتقال گیرنده نیز در دفتر سهام قید خواهد شد و بامضای انتقال گیرنده یا وکیل یا نماینده قانونی او خواهد رسید. تا وقتی که انتقال سهم بر طبق این ماده به ثبت نرسد بانك فقط شخصی را که سهم بنام او در دفتر سهام بانك ثبت شده است دارنده سهم میشناسد.

ماده ۱۲- آثار مالکیت سهام:

۱-۱۲- مسئولیت هر صاحب سهم محدود به مبلغ اسمی سهامی است که دارا میباشد.

۲-۱۲- هر صاحب سهم به نسبت تعداد سهام خود و با رعایت کلیه قوانین و مقررات جاری و مقررات این اساسنامه حق حضور و رای در مجامع عمومی بانك را دارد.

ماده ۱۳- پرداخت بقیه مبلغ اسمی:

۱-۱۳- در هر موقع که بانك بخواهد تمام یا قسمتی از مبلغ پرداخت نشده سهام را مطالبه کند باید مراتب را از طریق نشر آگهی در روزنامه‌های کثیرالانتشار منتخب بانك به صاحبان وقت سهام اطلاع دهد و مهلت معقول و مناسبی که از ۵ سال متجاوز نباشد برای پرداخت مبلغ مورد مطالبه مقرر دارد. پس از انقضاء چنین مهلتی هر مبلغ که تادیه نشده باشد نسبت به آن خسارت دیرکرد از قرار نرخ رسمی تاخیر تادیه در سال بمبلغ تادیه نشده علاوه خواهد شد و پس از اخطار از طرف بانك به صاحب سهم و گذشتن یکماه اگر مبلغ مورد مطالبه و خسارت تاخیر آن تماماً پرداخت نشود بانك اینگونه سهام را در صورتیکه در بورس اوراق بهادار پذیرفته شده باشد از طریق بورس وگرنه از طریق مزایده طبق تبصره‌ماده ۷ بهسایر فرهنگیان بفروش خواهد رسانید. از حاصل فروش سهم بدوا کلیه هزینه‌های مترتبه برداشت گردیده و درصورتیکه خالص حاصل فروش از بدهی صاحب سهم (بابت اصل وهزینه‌ها وخسارت دیرکرد) بیشتر باشد مازاد به وی پرداخت میشود.

۲-۱۳- دارندگان سهامی که بقیه قیمت سهام مطالبه شده را به بانك نپرداخته‌اند حق حضور ورای در مجامع عمومی صاحبان سهام بانك را نخواهند داشت و در احتساب حدنصاب تشکیل مجامع عمومی تعداد اینگونه سهام از کل سهام بانك کسر خواهد شد.

۳-۱۳- هرگاه دارندگان سهام قبل از فروش سهام بدهی خود را بابت اصل وخسارات و هزینه‌ها به بانك پرداخت کنند مجدداً حق حضور ورای در مجامع عمومی را خواهند داشت.

ماده ۱٤- غیرقابل تقسیم بودن سهام:

هرسهم غیرقابل تقسیم است و بانك بیش از یکنفر را مالك آن نمی‌شناسد. هرگاه در نتیجه انتقال قهری دویا چندنفر مالك یك سهم شوند باید یکنفر را جهت استیفای حقوق وابسته به آن سهم تعیین و به بانك معرفی کنند.

فصل سوم- تغییرات سرمایه

ماده ۱۵- افزایش سرمایه:

مجمع عمومی فوق‌العاده صاحبان سهام میتوانند با رعایت قوانین و مقررات جاری تصویب کند که سرمایه بانك بهریك از طرق پیش‌بینی شده در قانون افزایش پیداکند یا به هیئت مدیره اجازه دهد که سرمایه بانك را تا میزان مبلغ معینی بهر یك از آن طرق افزایش داده و درهر مورد مقدار افزایش، نوع سهامدارانی حق ورود به مجمع را دارند که ورقه ورودی دریافت کرده باشند.

ماده ۱۶- حق تقدم:

هرگاه سرمایه بانك با صدور سهام جدید افزایش یابد سهامداران بانك برای خرید سهام جدید به نسبت تعداد سهامی که دارند حق تقدم خواهند داشت مگر آنکه مجمع عمومی با رعایت مقررات کلاً یا جزا این حق تقدم را از سهامداران سلب نماید.

ماده ۱۷- کاهش سرمایه:

کاهش سرمایه بانك در هرمورد با رعایت قوانین و مقررات جاری صورت خواهد گرفت.

ماده ۱۸- ارکان:

بانك دارای ارکان زیر است:

الف- مجامع عمومی

ب- هیئت مدیره

پ- مدیرعامل (رئیس کل بانك)

ت- هیئت عامل

ث- بازرسان

ماده ۱۹- انواع مجامع عمومی ودعوت آنها:

۱-۱۹- مجمع عمومی بانك از اجتماع صاحبان سهام تشکیل میشود. مجمع عمومی بانك ممکن است بطور عادی یا فوق‌العاده باشد. مجامع عمومی را هیئت مدیره دعوت میکند.

۲-۱۹- یك یا چندنفر از صاحبان سهامی که مجموع سهام آنها لااقل معادل یك پنجم سرمایه بانك باشد نیز میتوانند کتباً انعقاد مجمع عمومی فوق‌العاده و یا مجمع عمومی عادی را بطور فوق‌العاده با قید منظور خود در تقاضانامه از هیئت مدیره خواستار شوند. دراینصورت هیئت مدیره باید مجمع مورد درخواست را با رعایت تشریفات مقرره ظرف مدت بیستروز از تاریخ وصول تقاضانامه دعوت کند و درصورت عدم حصول اکثریت لازم مجدداً طبق مقررات اقدام به دعوت و تشکیل مجمع مزبور نماید. درصورت خودداری هیئت مدیره از انجام اقدامات مزبور، درخواست کنندگان میتوانند دعوت مجمع عمومی را از بازرس بانك خواستار شوند و بازرس مکلف است مجمع عمومی را با رعایت مقررات مربوطه حداکثر ظرف مدت ده روز از تاریخ دریافت تقاضای مزبور دعوت نماید وگرنه سهامدار یا سهامداران مزبور میتوانند مستقیماً به دعوت مجمع‌عمومی اقدام کنند بشرط آنکه کلیه تشریفات راجع به دعوت مجمع را رعایت نموده و در آگهی دعوت به عدم اجابت درخواست خود توسط هیئت مدیره و بازرس تصریح نمایند. در کلیه اینموارد دستورجلسه منحصراً موضوع یا موضوعاتی خواهد بود که در تقاضانامه سهامداران ذکر شده است.

ماده ۲۰- محل تشکیل مجامع عمومی، و ترتیب دعوت تمدید جلسات:

۱-۲۰- مجامع عمومی در مرکز اصلی بانك تشکیل میشود. در موارد استثنائی که تشکیل مجمع عمومی در مرکز اصلی بانك غیرممکن باشد هیئت‌مدیره میتواند محل تشکیل مجمع عمومی را در محل غیر از محل مرکز اصلی بانك قراردهد.

۲-۲۰- دعوت کلیه مجامع عمومی بوسیله درج یك نوبت آگهی در روزنامه‌های کثیرالانتشاری که آگهی‌های بانك در آنها منتشر میشود با ذکر تاریخ و ساعت و نشانی کامل محل انعقاد و دستور جلسه وترتیب دریافت ورقه ورود به مجمع بعمل میاید.

در صورت عدم حصول نصاب لازم برای تشکیل اولین جلسه، مراتب مجدداً بترتیب مذکور در فوق و باقید علت عدم تشکیل جلسه آگهی میشود. فاصله بین نشرآگهی و انعقاد مجمع برای جلسه اول حداقل بیستروز و برای جلسات بعدی حداقل ده روز خواهد بود.

۳-۲۰- هرگاه در مجمع عمومی نسبت به تمام موضوعات مندرج در دستور مجمع تصمیم گرفته نشود، هیئت رئیسه مجمع باتصویب مجمع میتواند اعلام تنفس نموده و فی‌المجلس تاریخ جلسه بعد را که نباید دیرتر از دوهفته باشد تعیین کند.

تمدید جلسات محتاج به آگهی دعوت مجدد نیست و درجلسات بعد مجمع باهمان حدنصاب جلسه قبل رسمیت خواهد داشت و فقط درباره موضوعاتی که در جلسه قبل ناتمام مانده است میتواند تصمیم بگیرد. مطالبی که در دستور جلسه پیش‌بینی نشده باشد بهیچوجه در مجامع عمومی قابل طرح نخواهد بود.

ماده ۲۱- ورقه ورود به جلسه:

قبل از تشکیل هرمجمع عمومی صاحبان سهامی که مایل بحضور درمجمع عمومی باشند و یا نمایندگان آنها با رعایت مقررات این اساسنامه باید دو روز قبل از تاریخ تشکیل مجمع‌عمومی با ارائه ورقه یا اوراق سهام متعلق بخود یا گواهینامه موقت سهم متعلق بخود یا سندمعتبر دیگری که حاکی از تعلق ورقه سهم به وی باشد و با دفتر ثبت سهام بانك نیز مطابقت کند بدبیرخانه بانك و یا هر محل دیگری که بانك تعیین نماید مراجعه و ورقه ورود به مجمع را دریافت کند. فقط دارندگان ورقه سهم یا گواهینامه موقت سهم که ورقه ورود به مجمع را دریافت کرده‌اند حق حضور در مجمع عمومی را خواهند داشت.

ماده ۲۲- ورقه حضور وغیاب:

درهر مجمع عمومی ورقه حضور وغیابی حاوی هویت کامل ومحل اقامت وعده سهام و تعداد آراء هریك از سهامداران تنظیم خواهد شد. ورقه مزبور را سهامداران یا نمایندگان آنها هنگام ورود به مجمع امضاء میکنند و پس از تصدیق هیئت رئیسه مجمع درمرکز بانك حفظ وبهر صاحب سهمی که تقاضا نماید ارائه میشود.

ماده ۲۳- حضور درجلسه یانمایندگی:

۱-۲۳- صاحبان سهامی که طبق مواد اساسنامه حاضر برحسب مورد در مجامع عمومی عادی یا فوق‌العاده حق رأی دارند میتوانند جهت حضور و دادن رأی وکیلی برای خود انتخاب کنند.

۲-۲۳- بجای سهامدار محجور قیم یا نماینده او و از طرف شخصیتهای حقوقی نماینده معرفی شده از طرف آنان در مجامع عمومی برای حضور ودادن رای شرکت خواهند کرد. لزومی ندارد که قیم و نماینده شخصیتهای حقوقی خود جزو صاحبان سهام باشند.

۳-۲۳- قیم‌نامه‌ها و وکالتنامه‌ها واسنادنمایندگی باید لااقل سه‌روز قبل از انعقاد مجامع عادی و فوق‌العاده به مرکز اصلی بانك تسلیم گردد. هیئت‌مدیره میتواند این مهلت سه‌روزه را تقلیل دهد.

ماده ۲٤- هیئت‌رئیسه مجامع عمومی:

مجامع عمومی اعم از عادی و فوق‌العاده توسط هیات‌رئیسه‌ای مرکب از یك رئیس و دو ناظر و یك منشی اداره میشود. ریاست مجامع عمومی با رئیس هیئت‌مدیره و در غیاب او با نایب‌رئیس هیئت‌مدیره و درغیاب آنان با یکی از مدیرانی است که برای این منظور ازطرف هیئت‌مدیره انتخاب شده باشد. هرگاه مجامع عمومی عادی بوسیله بازرس دعوت شده باشد ریاست مجمع با بازرس خواهد بود. دونفر ناظر و یك نفر منشی ازبین سهامداران به اکثریت آراء انتخاب خواهند شد.

ماده ۲۵- طریقه اخذ رأی:

اخذ رأی بطور علنی بعمل میاید مگر اینکه مجمع عمومی به‌اکثریت آراء حاضرین مقرر دارد که اخذ رأی بطور مخفی صورت گیرد.

ماده ۲۶- صورتجلسه‌ها:

مذاکرات و تصمیمات مجامع عمومی اعم از عادی و فوق‌العاده در صورتجلسه‌های مربوطه که توسط منشی ترتیب داده شده ثبت و به امضاء هیئت‌رئیسه میرسد و دربانك نگهداری خواهد شد.

ماده ۲۷- تصمیمات مجامع عمومی:

مجامع عمومی اعم از عادی و فوق‌العاده که طبق مقررات قانون و اساسنامه حاضر تشکیل میشود نماینده عموم سهامداران است و تصمیمات آنها برای تمام صاحبان سهام الزام‌آور است.

ماده ۲۸- زمان تشکیل مجمع عمومی عادی:

مجمع عمومی عادی سالانه بانك باید سالی یکبار ظرف مدت سه‌ماه از تاریخ انقضای سال‌مالی بانك منعقد گردد و درصورت خودداری هیئت‌مدیره از دعوت این مجمع ظرف مدت مزبور بازرس بانك باید اقدام بدعوت مجمع نماید.

مجمع عمومی عادی بانك در هرموقع دیگر بطور فوق‌العاده میتواند دعوت شود.

ماده ۲۹- شرایط لازم برای حق‌رأی در مجمع عمومی عادی:

هریك از سهامداران در مجامع عمومی عادی برای هریك سهم که بعنوان مالکیت یا نمایندگی دردست داشته باشد دارای یك رأی خواهد بود جز درمورد انتخاب اعضاء هیئت‌مدیره که حق رأی سهامداران طبق ماده ۳۷ تعیین میشود.

ماده ۳۰- حدنصاب و اکثریت مجامع عمومی عادی:

مجمع عمومی عادی اعم از اینکه سالانه یا بطور فوق‌العاده تشکیل شود باحضور دارندگان بیش از نصف سهامی که حق رأی دارند رسمیت میابد. اگر در اولین بار حد نصاب مذکور حاصل نشود مجمع مجدداً دعوت شده و باحضور هرعده از دارندگان سهامی که حق رأی دارند رسمیت خواهد یافت. درمجمع عمومی عادی تصمیمات به اکثریت آراء حاضر درجلسه رسمی معتبر خواهد بود.

ماده ۳۱- صلاحیت و اختیارات مجامع عمومی عادی:

اختیارات مجامع عمومی عادی که با رعایت قوانین و مقررات جاری اعمال میشود بشرح زیر است:

الف- استماع گزارش هیئت‌مدیره راجع به امور بانك و گزارش بازرس نسبت بموضع بانك و ترازنامه وحساب سود و زیان.

ب- رسیدگی به ترازنامه و حساب سود و زیان دوره عملکرد سالیانه بانك و تصویب یا تصحیح یا رد آنها.

پ- تعیین سودی که باید تقسیم شود و همچنین نحوه پرداخت آن.

ت- انتخاب- عزل- یا تجدید انتخاب مدیران و بازرس اصلی و علی‌البدل.

ث- تعیین حق حضور و پاداش اعضاء هیئت‌مدیره و همچنین تعیین حق‌الزحمه بازرس به پیشنهاد هیئت‌مدیره.

ج- اتخاذ تصمیم راجع به کلیه اقدامات و پیشنهادهائی که جزء دستور جلسه بوده و بموجب این اساسنامه و یا طبق قانون در صلاحیت مجمع عمومی فوق‌العاده نباشد.

د- تعیین دو روزنامه کثیرالانتشار درمرکز اصلی بانك به پیشنهاد هیئت‌مدیره که هرگونه آگهی دعوت و اطلاعیه مربوط به بانك در هردوی آنها منتشر شود.

تبصره:

بدون دریافت و قرائت گزارش بازرس در مجمع عمومی اخذ تصمیم نسبت بصورت دارائی و ترازنامه و حساب سود و زیان سال مالی بانك بهیچوجه اثر قانونی نداشته و معتبر نخواهد بود.

ماده ۳۲- شرایط لازم برای حق رأی در مجامع عمومی فوق‌العاده:

هریك از سهامداران در مجامع عمومی فوق‌العاده برای هرسهم که بعنوان مالکیت یا وکالت دردست داشته باشد دارای یك رأی میباشد.

ماده ۳۳- حدنصاب و اکثریت در مجامع عمومی فوق‌العاده:

۱-۳۳- در اولین جلسه مجمع عمومی فوق‌العاده حضور دارندگان بیش از نصف سهامیکه حق رأی دارند برای رسمیت جلسه ضروری است. اگر در اولین بار حد نصاب مذکور حاصل نشود مجمع مجدداً دعوت خواهد شد و باحضور دارندگان بیش از ۱/۲ سهامیکه حق رأی دارند رسمیت خواهد یافت بشرط آنکه در دعوت دوم نتیجه دعوت اول قید شده باشد.

۲-۳۳- تصمیمات مجمع عمومی فوق‌العاده به اکثریت لااقل دوسوم آراء حاضر در جلسه معتبر خواهد بود.

ماده ۳٤- صلاحیت و اختیارات مجمع عمومی فوق‌العاده:

مجمع عمومی فوق‌العاده میتواند طبق پیشنهاد هیئت‌مدیره و با رعایت قوانین و مقررات سرمایه بانك را افزایش یا کاهش دهد و یا هرگونه تغییر دیگری در مواد اساسنامه حاضر بعمل آورده یا به انحلال بانك تصمیم بگیرد.

ماده ۳۵- اعضای هیئت‌مدیره نحوه انتصاب و عزل مدیران:

۱-۳۵- بانك بوسیله هیئت‌مدیره‌ای مرکب از ۱۱ نفر عضو اصلی که بوسیله مجمع عمومی از بین سهامداران انتخاب می‌شوند اداره خواهد شد. مجمع عمومی دومدیر علی‌البدل نیز انتخاب مینماید که درصورت فوت یا استعفا یا عزل یا سلب صلاحیت هریك از مدیران اصلی بترتیب آراء جانشین مدیر نامبرده میشوند.

۲-۳۵- هریك از مدیران اصلی یا علی‌البدل را میتوان از میان اشخاص حقوقی که بعنوان مدیر بانك شخص حقیقی را بنمایندگی خود جهت انجام وظایف مدیریت تعیین و کتباً به بانك معرفی نماید.

ماده ۳۶- مدت تصدی:

مدت تصدی مدیران دوسال از تاریخ انتخاب است و پس از انقضاء مدت مزبور تازمان انتخاب مدیران جدید کماکان مسؤول امور بانك و اداره آن خواهند بود. تجدید انتخاب مدیران بلامانع است.

ماده ۳۷- طریقه انتخاب مدیران:

برای انتخاب مدیران تعداد آراء هرارای دهنده در عده مدیرانی که باید انتخاب شوند ضرب میشود و حق رأی هر رای‌دهنده برابر با حاصل‌ضرب مذکور خواهد بود. رای‌دهنده میتواند آراء خودرا به یك نامزد مدیریت بدهد یا آنرا بین هرچند نامزد که مایل باشد تقسیم نماید. هرارای دهنده برای مدیران اصلی و مدیران علی‌البدل جداگانه بترتیب مذکور درفوق رأی خواهد داد. عزل مدیران اعم از اصلی یا علی‌البدل با اکثریت آراء حاضر در مجمع عمومی میسر است.

ماده ۳۸- سهام تضمینی:

۱-۳۸- هریك از اعضای هیئت‌مدیره باید اقلاً یکصد سهم از سهام بانك را (که در این اساسنامه سهام تضمینی خوانده میشود) در مدت مدیریت دارا باشد.

این سهام برای تضمین خسارتی است که ممکن است از تقصیرات مدیران مشترکاً یا منفرداً به بانك وارد شود. سهام مذکور قابل انتقال نیست و مادام که مدیری مفاصاحساب دوره تصدی خود را از بانك دریافت نداشته است در صندوق بانك بعنوان وثیقه نگاهداری خواهد شد. وثیقه بودن این سهام مانع استفاده صاحبان آنها از حق رای در مجامع عمومی و دریافت سود نخواهد بود.

۲-۳۸- در صورتیکه مدیری در هنگام انتخاب مالك تعداد سهام تضمینی لازم نباشد و همچنین در صورت انتقال قهری سهام مزبور یا افزایش یافتن تعداد آن مدیر مربوطه باید ظرف مدت یکماه تعداد سهام تضمینی لازم را تهیه و به صندوق بانك بسپارد وگرنه در انقضای مدت مزبور مستعفی محسوب خواهد شد.

۳-۳۸- تصویب ترازنامه و حساب سودو زیان هر دوره مالی بانك بمنزله مفاصاحساب مدیران برای همان دوره مالی میباشد و پس از تصویب ترازنامه و حساب سودو زیان هر دوره مالی که طی آن مدت مدیریت منقضی یا بهر نحو دیگری از مدیران سلب سمت شده است، سهام تضمینی مدیران مربوطه خود بخود از قید وثیقه آزاد میشود.

ماده ۳۹- هیئت‌رئیسه هیئت‌مدیره:

۱-۳۹- مدیران در اولین جلسه‌ای که بعد از مجمع‌عمومی عادی سالیانه منعقد میشود باید یکنفر از مدیران را بسمت رئیس و یکنفر را بسمت نایب‌رئیس هیئت‌مدیره و یکنفر را ازبین خود یا از خارج بسمت منشی تعیین کنند.

انتخاب مجدد این اشخاص به سمتهای مذکور بلامانع است.

۲-۳۹- رئیس و نایب‌رئیس هیئت‌مدیره باید شخص حقیقی باشند و نمایندگان اشخاص حقوقی عضو هیئت‌مدیره را نیز میتوان باتوجه به نمایندگی آنان ازطرف شخص حقوقی برای این منظور انتخاب نمود.

۳-۳۹- هیئت‌مدیره در هر موقع میتواند رئیس و نایب‌رئیس و منشی را از سمتهای مربوطه خود عزل و اشخاص دیگری را انتخاب نماید.

۴-۳۹- هرگاه رئیس هیئت‌مدیره موقتاً نتواند وظایف خود را انجام دهد نایب‌رئیس هیئت‌مدیره وظایف او را انجام خواهد داد.

ماده ٤۰- مواقع و محل و ترتیب تشکیل جلسات هیئت‌مدیره:

هیئت‌مدیره به دعوت رئیس هیئت‌مدیره در مرکز اصلی بانك یا در محل دیگر در هر موقع که لازم باشد در روز و ساعت معین منعقد میشود.

همچنین ممکن است بنابه تقاضای چهار عضو هیئت‌مدیره بطور فوق‌العاده تشکیل یابد. در این صورت در دعوتنامه باید محل تشکیل و تاریخ و ساعت و دستور جلسه ذکر و به آخرین نشانی مدیران و در مورد اعضای هیئت‌مدیره‌ای که در خارج از کشور اقامت دارند باید در حکم صورتیکه با پست هوائی باشد لااقل نه روز و اگر تلگرافی باشد لااقل پنج روز قبل از تشکیل جلسه ارسال شود.

ماده ٤۱- نصاب و اکثریت هیئت‌مدیره:

۱-٤۱- جلسات هیئت‌مدیره وقتی رسمیت خواهد داشت که لااقل هشت نفر از اعضای آن در جلسه حضور داشته باشند.

۲-٤۱- تصمیمات هیئت‌مدیره با رأی موافق حداقل شش نفر از اعضای هیئت‌مدیره معتبر خواهد بود.

۳-٤۱- مدیرعامل اگر عضو هیئت‌مدیره نباشد نیز میتواند در جلسات هیئت‌مدیره حضور یابد ولی در این صورت حق رأی نخواهد داشت.

٤-٤۱- هر عضو هیئت‌مدیره که نتواند در جلسه هیئت‌مدیره شرکت کند میتواند بیك عضو دیگر هیئت‌مدیره وکالت دهد که بجای او در جلسه هیئت‌مدیره شرکت نماید و رأی بدهد.

۵-٤۱- مدیری که بشرح فوق وکیلی تعیین میکند از لحاظ نصاب رسمیت جلسه و اکثریت آراء در حکم مدیر حاضر در جلسه خواهد بود.

٦-٤۱- هر مدیر اصلی میتواند فقط وکالت یك مدیر غایب را قبول کند.

۷-٤۱- هرگاه تصمیم خاصی کتباً مورد موافقت کلیه اعضای هیئت‌مدیره قرار گرفته و به امضای آنان برسد در حکم تصمیم متخذه در جلسه هیئت‌مدیره خواهد بود.

ماده ٤۲- صورتجلسات هیئت‌مدیره:

برای هریك از جلسات هیئت‌مدیره باید صورتجلسه‌ای تنظیم و لااقل به امضاء اکثریت مدیران حاضر در جلسه برسد. در صورتجلسات هیئت‌مدیره نام مدیرانی که حضور دارند یا غائب میباشند و خلاصه‌ای از مذاکرات و همچنین تصمیمات متخذه در جلسه با قید تاریخ ذکر میگردد. نظر هریك از اعضای هیئت‌مدیره که با تمام یا بعضی از تصمیمات مندرج در صورتجلسه مخالف باشد نیز باید در صورتجلسه قید گردد.

ماده ٤۳- وظایف و اختیارات هیئت‌مدیره:

هیئت‌مدیره در حدود قوانین و مقررات جاری و با رعایت مقررات این اساسنامه نماینده قانونی بانك میباشد و میتواند نسبت بهر موردی که در حدود موضوع و هدف و عملیات بانك باشد اتخاذ تصمیم و اقدام نماید. موارد زیر بدون انحصار ازجمله اختیارات مذکور است.

الف- نمایندگی بانك در برابر اشخاص و ادارات و موسسات دولتی و موسسات خصوصی.

ب- تصویب آئین‌نامه‌های داخلی بانك از هر قبیل.

پ- تاسیس و انحلال شعبه- نمایندگی و باجه در هر نقطه‌ای از ایران و خارج از کشور.

ت- نصب و عزل ماموران و کارکنان بانك و تعیین شغل و حقوق و دستمزد و پاداش و ترفیع و تنبیه و سایر شرایط استخدام و معافیت و خروج آنان از خدمت و بازنشستگی و مستمری وراث آنان.

ث- تصویب بودجه بانك.

ج- افتتاح هرگونه حساب و استفاده از آن بنام بانك نزد بانکها و موسسات مالی.

چ- دریافت مطالبات بانك و پرداخت دیون آن از اصل و بهره و متفرعات.

ح- تعهد- ظهرنویسی- قبولی- پرداخت و واخواست اوراق تجارتی.

خ- انعقاد هر نوع معامله و قرارداد و تغییر و تبدیل یا فسخ و اقاله و ابطال و واگذاری و اجرای آن نسبت به اموال منقول و غیرمنقول و حقوق و اسناد و اوراق بهادار بهر شکل و یا هر شخص حقیقی و حقوقی و تحت هرگونه شرایط در حدود موضوع بانك و بطور کلی انجام کلیه عملیات و معاملات مذکور در ماده ۲ این اساسنامه.

د- واگذاری یا تحصیل هر گونه حق کسب و پیشه و تجارت (سرقفلی).

ذ- اجاره و استجاره و واگذاری و فسخ اجاره و تقاضای تعدیل اجاره بها و دفاع از آن در تمام مراحل و مراجع و تخلیه عین مستاجره و تقاضای تجدیدنظر در رأی صادره یا اجرای آن.

ر- به امانت گذاردن اسناد و مدارك و وجوه و اوراق بهادار در صندوقهای دولتی و خصوصی و استرداد آنها و قبول و نگهداری اسناد و اوراق بهادار و وجوه و امانات.

ز- تحصیل وام و اعتبار از دولت و مؤسسات و بانکها و شرکتهای دولتی یا وابسته به دولت.

س- تحصیل وام و اعتبار از بانکها و مؤسسات مالی داخلی و خارجی و هرنوع استقراض و اخذ وجه بهرمبلغ و بهرمدت و بهرمیزان بهره و کارمزد و تحت هرگونه شرایطی که مقتضی باشد.

ش- رهن گذاردن اموال بانك از منقول و غیرمنقول وفك آن ولوکراراً.

ص- احداث هرگونه ساختمان که مورد نیاز بانك باشد.

ض- اقامه و دفاع از هرگونه دعوی یا تسلیم به دعوی یا انصراف از آن یا داشتن تمام اختیارات راجع به امر دادرسی درمحاکمه کیفری و حقوقی اعم از مراحل بدوی- پژوهشی- فرجامی با حق مصالحه و سازش- تعیین وکیل با حق توکیل غیر- ادعای جعل نسبت به سند طرف و استرداد سند- تعیین جاعل- ارجاع دعوی به داوری و تعیین داوری یا با بدون اختیار صلح و بطور کلی استفاده از کلیه حقوق و اجرای کلیه تکالیف ناشی از قانون داوری- تعیین وکیل برای دادرسی و غیر یا با بدون حق توکیل و توکیل در توکیل ولو کراراً و عزل و تجدید انتخاب او با تعیین وکیل دیگری بجای او و یا با بدون حق توکیل و توکیل در توکیل غیر ولو کراراً تعیین مصدق و کارشناس اقرار خواه در ماهیت دعوی و خواه به امری که کاملاً قاطع باشد. دعوی خسارت- استرداد دعوی- جلب شخص ثالث و دفاع از دعوی ثالث- اقدام به دعوی متقابل و دفاع از آن- تامین مدعی به تقاضای توقیف اشخاص و اموال از دادگاهها- اعطای مهلت برای پرداخت مطالبات بانك- درخواست صدور برگ اجرائی و تعقیب عملیات اجرائی و اخذ محکوم به چه درادارات و چه در دادگاهها و دفاتر اسناد.

ط- تعیین تعداد سهامی که هر ورقه نماینده آن است.

ظ- تعیین میزان استهلاکها.

ع- تنظیم خلاصه صورت دارائی‌ها و بدهی‌های بانك هر ششماه یکبار و تسلیم آن به بازرس بانك.

غ- تنظیم صورت دارائیها و بدهیهای بانك پس از انقضای سال مالی و همچنین ترازنامه و حساب عملکرد و حساب سودوزیان بانك. ترازنامه و حساب سودوزیان باید بگواهی حسابدار رسمی برسد.

ف- دعوت مجامع عمومی عادی و فوق‌العاده و تعیین دستور جلسه آنها.

ق- پیشنهاد هرنوع اندوخته علاوه براندوخته‌های قانونی و احتیاطی به مجمع‌عمومی عادی.

ک- پیشنهاد تقسیم سودبین صاحبان سهام به مجمع عمومی عادی.

گ- پیشنهاد اصلاح اساسنامه در مواقعی که لازم باشد به مجمع‌عمومی فوق‌العاده.

ل- پیشنهاد افزایش یا کاهش سرمایه به مجمع عمومی فوق‌العاده.

م- تصمیم به انتشار اوراق قرضه و تعیین شرایط آن.

ن- مشارکت درسایر مؤسسات و شرکتها.

تبصره

به استثنای بندهای (ث) و (ز) و (ص) و (ظ) و (ع) و (غ) و (ف) و (ق) و (ك) و (گ) و (ل) و (م) و (ن) این ماده هیئت مدیره میتواند سایر اختیارات خود را کلاً یا بعضاً به مدیرعامل و یا هیئت عامل تفویض کند.

فصل پنجم- مقررات مالی

ماده ٤۴- حق حضور و پاداش اعضای هیئت مدیره:

مجمع عمومی عادی سالیانه به پیشنهاد هیئت مدیره برای هر یك از اعضای هیئت مدیره حق حضور و پاداش تعیین میکند.

ماده ٤۵- مدیرعامل:

۱- ٤۵- مدیرعامل بانك که عنوان رئیس کل بانك را خواهد داشت از طرف هیات مدیره بانك از بین اعضای هیات مدیره و یا از خارج انتخاب و بنا بپیشنهاد وزیر آموزش‌وپرورش یا فرمان همایونی بدین سمت منتخب میگردد.

۲- ٤۵- مدیرعامل بالاترین مقام اجرائی بانك و مسئول اداره کل امور بانك و مأمور اجرای مصوبات هیئت مدیره است که با رعایت کلیه قوانین و مقررات جاری و مواد این اساسنامه اختیاراتی را که هیئت مدیره با رعایت تبصره ذیل ماده ٤۳ این اساسنامه

برنامه امتحانات نهائی استان اصفهان

اصفهان ـ دایره امتحانات اداره کل آموزش و پرورش امتحانات نهائی خرداد ماه استان اصفهان برنامه دو هزارو پانصد و سی و شش را بشرح زیر اعلام کرد: شنبه هفتم خرداد ششم ریاضی ادبی ، بازرگانی ، سال سوم منشی‌گری ، سال سوم رشته خیاطی هنرستان ها ، سال سوم رشته تزئینات داخلی هنرستان دختران، سال سوم رشته نقشه کشی ، رشته طراحی پارک و فضای سبز هنرستان روستائی رشته صنایع غذائی و کشاورزی رشته مکانیک آب و خاک هنرستان روستائی دانش‌سرای مقدماتی ، رشته علوم انسانی دانشسرای راهنمائی تحصیلی ،رشته علوم تجربی دانشسرای راهنمای تحصیلی رشته علوم ریاضی دانشسرای راهنمائی رشته زبان ،خارجی دانشسرای راهنمائی تحصیلی دانشسرای راهنمائی تحصیلی فن دانشسرای راهنمائی تحصیلی . یکشنبه هشتم خرداد: ششم خانه‌داری ،ششم طبیعی ، هنرستان های صنعتی سه ساله سوم رشته شیمی صنعتی رشته نساجی هنرستان های صنعتی و رشته نگرزی هنرستان . و امتحانات تجدیدی دوره تابستانی رشته علوم انسانی، رشته زبان خارجی ،و علوم تجربی و ریاضی ، شناخت حرفه و فن دانشسرای راهنمائی تحصیلی روز شنبه هفدهم خرداد ماه انجام خواهد شد .

گزارشهائی از جنوب

صفحه ۱

اطلاعات

دوشنبه ۱۲ اردیبهشت ماه ۲۵۳۶ ـ شماره ۱۵۲۹۹

زمینخواران اهواز «باتلاق خوار» شده‌اند!

پارکومتر هائی که در خیابان‌های اهواز نصب شده بلااستفاده مانده است.

مغازه‌داران اهوازی که اتومبیلهای خودرا از صبح تا شب درگوشه خیابانها پارك می‌کنند حتی یك‌وجب‌جا برای دیگران باقی نگذاشته‌اند

اهواز : دراهواز ۵۰ دستگاه اتومبیل سواری کرایه با نرخ ۱۰ ریال برای هر مسافر دردو خط به کار خواهد افتاد.

این مطلب ، پس‌از تصمیم ـ گیری در مورد ایجاددو خطجدید اتومبیل های سواری کرایه ،در جلسه انجمن شهر اهواز اعلام شد.

مسیر یکی از این دو خط از فلکه کوی بهروز اهواز آغاز و در انتهای خیابان رضا شاه‌کبیر به پایان می‌رسدو خطدیگر از انتهای خیابان خشایار آغاز ودر فلکه ششم بهمن‌یا انتهای‌خیابان قادری پایان میگیرد.

در جلسه انجمن شهر اهواز پس‌از اعلام این موضوع مقرر شد که شهرداری برای انتخاب داوطلب آگهی لازم را منتشر سازد.

سپس ، یکی ازاعضاء ضمن اشاره به انتخاب ٤ نفر برای سرپرستی ٤ منطقه شهرداری گفت :باید ضابطه انتخاب این افراد صلاحیت و دارابودن‌شرایط کافی در نظر گرفته میشد، اما متاسفانه انتخاب شدگان واجد شرایط لازم نیستند. ضمنا باید روشن شود که این‌انتخاب به خاطر ارتقاء وضع‌اداری اشخاص و افزایش حقوق آنان صورت گرفته یا ضوابط دیگری مطرح بوده‌است .

وی افزود : خدمات و انجام اموری که مربوط به رفاه عمومی مردم است باید به افراد صدوق و خدمتگزار سپرده شود.

پارکومتر های بلااستفاده

آنگاه موضوع پارکومتر های نصب شده در شهر مطرح گردید و دراین زمینه گفته شد: باآنکه ۳ میلیون تومان صرف خریداین پارکومتر ها شده عملا از آنها استفاده‌ای نمی شود و پارکو متر هابلا مصرف مانده‌است وصاحبان مغازه‌ها صبح قاشب اتومبیل‌های خودرا جلوی مغازه خویشتن‌پارك می‌کنندو جائی برای توقف دیگر اتومبیل ها باقی نمی‌گذارند.

شهردار گفت : لازمه بهره ـ برداری خوب از پارکومتر ها همکاری راهنمائی و رانندگی‌برای کنترل آن‌ها است. ضمناازسوی راهنمائی و رانندگی گفته شده‌که تعدادی از پارکومتر ها در محل های نامناسب که اصولا هیچگونه وسیله نقلیه‌ای نباید در آنجا توقف کند نصب شده‌است و پیشنهاد شده که‌این پارکه متر ها درجاهای مناسب نصب شود.

مشکل «توقف‌ممنوع»

سپس یکی از اعضاء گفت : جمع‌آوری پارکومتر ها مشکل «توقف ممنوع» را در خیابان‌های اهواز بوجود می‌آورد، زیرا با مشکلاتی که در امر ترافیك و ممنوعیت گردش به چپ‌براست در خیابان های اهواز بوجودآمده آیا برای یك توقف‌کوتاه درشهر اهواز جائش به لب میرسد.

سپس مقرر شد که شهردار دراین مورد بررسی به عمل‌آورد و نتیجه پیشنهاد لازم را برای بهره برداری از پارکو متر ها به انجمن ارائه دهد.

«باتلاق خواری»!

آنگاه یکی دیگر از اعضای انجمن گفت :اخیرا چند نفراز زمینخواران برای تجاوز به‌باتلاق های شهرکه قانونا متعلق به شهرداری است باهم توافق‌هائی کرده دست به‌کار «باتلاق‌خواری» زده‌اند!به همین جهت برای‌کوتاه کردن دست زمینخواران یا به اصطلاح «باتلاق‌خواران» ازشهردار درخواست داریم ظرف مدت ۱۵ روز صورت باتلاقها و زمین هائی راکه قبلا باتلاق بودمو بوسیله شهرداری خشك شده است به انجمن ارائه دهد تا در جهت حفظ و حراست آنها از چنگ زمین‌خواران تصمیم لازم گرفته‌شود.

در پایان این جلسه پیشنهاد شد که عبورو مرور وسایط‌نقلیه از خیابان بهلوی اهواز ممنوع اعلام شودواین خیابان که نقطه اوج ازدحام مردم اهوازبرای‌خرید وسایل گوناگون است صرفا به عابران پیاده اختصاص‌داده شود.

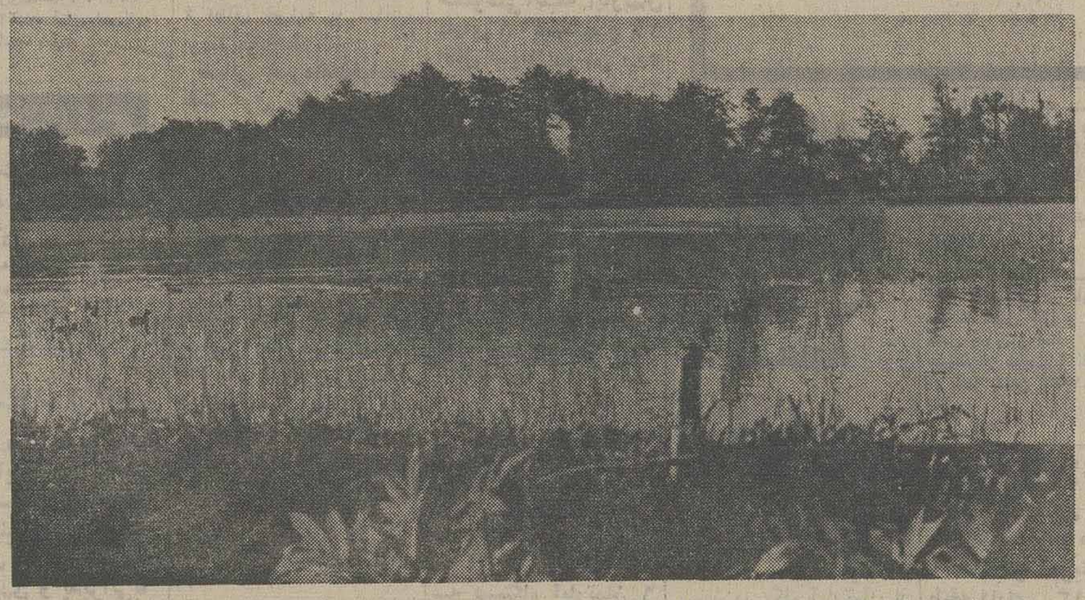

زمینخواران کهنه‌کار اهوازی برای بلعیدن زمینهای باتلاقی به توافق رسیده‌اند وباید برای‌مصون‌داشتن‌باتلاقها ازچنك آنها چاره‌ای اندیشیده شود

بایک عمل ۷ ساعته

در بیمارستان ذوب‌آهن آریامهر

دست بریده‌مردی پیوندزده‌شد

دکتر پرویز شادخو پزشك جراح بیمارستان ذوب‌آهن آریامهر

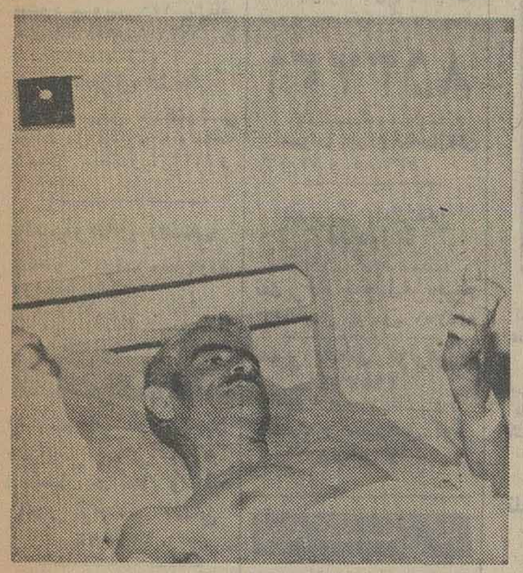

صفرعلی رجبی کارگری که دست بریده‌اش پیوند زده شد .

اصفهان ـ با انجام‌یک‌عمل جراحی در بیمارستان‌ذوب آهن آریامهر دست قطع‌شده یک کارگر پنجاه ساله‌پیوند خورد وبه نیروی‌علم‌پزشکی بدست قطع‌شده کارگرتوانی دوباره بخشیده شد .

دکتر پرویزشادخو که‌در راس یک تیم پزشکی موفق به عمل پیونددست قطع‌شده کارگر اصفهانی شده است، بیرامون عمل به خبرنگارما گفت : ساعت ۵ر۱۰ بامداد بود که از کارگاه شماره ٦ آل مونتوربندی به‌اورژانس بیمارستان اطلاع داده شد که دست یک کارگر در حین انجام کار قطع شده‌است . پزشکان کشیک اورژانس مقدمات لازم را آماده کردند و دیری‌نگذشت که‌اورژانس برای پذیرش بیمار که صفر علی رجبی نام دارد مهیاشد بیماربا‌آمبولانس به‌اورژانس منتقل شد ودست قطع شده صفر علی نیز پیچیده در پارچه استر بهمراه اوحمل میگردید .

دکترشادخو افزود:وقتی مزبه بالین صفر علی رسیدم متوجه شدم‌که از عمل‌پیوند دست چاره‌ای نیست وبایک مشاوره کوتاه بلافاصله‌تیم جراحی آماده کار شد بیمار رامستقیما به‌اتاق عمل‌هدایت کردیم و علاوه بر من دکتر تیموری ، دکتر امین،دکتر ستایش و کادر پرستاری و بهیاری به یاری بیمارشتافتند و پس از هفت ساعت تلاش و کوشش عمل پیوند با موفقیت صورت گرفت .علت طولانی بودن عمل این‌بود که کلیه نسوج دست بیمار قطع شده بود ونیاز به دقت بیشتری‌داشت .

دکترشادخو سپس‌اضافه کرد : خوشبختانه پس از ۴۸ ساعت‌آثار موفقیت‌پیوند دست آشکار شد و خون در اعضای پیوند زده شده به جریان افتاد .ودر حال حاضر تحرك‌در دست‌پیوند زده صفر علی وجوددارد.

جراح بیمارستان ذوب آهن آریامهر سپس گفت : آموزش های لازم را برای مواقع ضروری‌به همواحد ها داده‌ایم و درشرایطی‌این چنین بیماردر حالتی به بیمارستان منتقل میشود که کلیه اقدامات اولیه صورت گرفته باشد .

در سال گذشته پای یک بیمار را هم پیوند زدیم و امروز بیمار مزبور کاملا سالم است .

صفر علی رجبی بیماری‌که دست قطع شده‌اش توسط پزشکان پیوند زده شده در بیمارستان به خبرنگار مادر اصفهان گفت : اگر در اثر یک بی‌احتیاطی دست خود را از دست دادم حالا خوشحالم که به کوشش پزشکان‌هموطن دوباره‌دست خود را باز یافته‌ام .

در زمین‌های زراعی اهواز دهها خانه‌ویران‌میشود

اهواز ـ خبرنگار اطلاعات :

بدنبال تجاوز سود جویان بزمین های زراعی«کریت» واقع در ۱۲کیلومتری اهواز ـ و تبدیل ساختن این زمین هابه نقاط مسکونی و شدت عمل اداره کل کشاورزی برای مبارزه با سودجویان‌که منجر به انهدام بناهای ساخته شده‌ونیمه تمام گردید ، خبرنگار ما در اهواز اطلاع یافت :

زمینخواران و سودجویان دهها هکتار از اراضی کشاورزی را به زمین های غیر زراعی تبدیل کرده‌اند ودر آنها تاسیسات ساختمانی بوجود آورده‌اند.

یک مقام آگاه در اداره کل‌کشاورزی خوزستان در این زمینه گفت :

بنا به گزارش های رسیده‌در روستا های « ملاشیه» ـ ویس ـ رامین و چند روستای دیگر در محدوده زمین های کشاورزی خانه سازی شده و یا اینکه‌با احداث مغازه نقاط تجارتی بوجود آمده است .

با آگاهی‌ازاین امر بدستور«لطفعلیان» مدیر کل‌کشاورزی خوزستان گروه هائی دیگر شهر های خوزستان اعزام شدند.

به روستاهای اطراف اهوازو روستاهای لیخان‌طط ژهه

این ماموران موظفند با مشاهده موارد تجاوز بزمین‌های کشاورزی‌مراتب را گزارش کنند و بلافاصله بوسیله بولدوزر بناهای ساخته شده در اراضی کشاورزی ویران خواهد شد .

همچنین خبرنگار ما کسب اطلاع کرد :

در زمین های مجاور روستای خروسی در حومه اهواز ماموران تعدادی خانه

بقیه‌درصفحه دوم

دزفول ومشکلی بنام «سدمعبر»

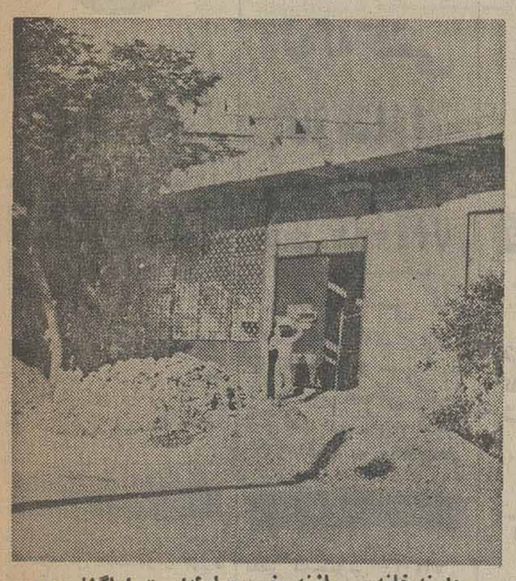

...دارندخانه‌می‌سازند.خوب‌مبارك‌است.اماگناه‌مردم چیست که باید ازروی تل‌مصالح ساختمانی این صاحبخانه بگذارند .

دزفول ـ دزفول‌شهری است که بایک مشکل‌و دو مشکل روبرو نیست بلکه مرکز ثقل مشکلات است .

۵۵ کیلومتر راه این شهر به شوش دانیال ۳۵کیلومتر راه دزفول به صفی‌آبادجاده بقعه محمدبن‌جعفر ـ جاده‌شوشتر ـدزفول و بسیاری از راه های ارتباطی این شهر به دیگر نقاط از مدت ها پیش خراب است و به مرمت وباز سازی نیازدارد. این بجای خود . خیابان های شهر نامناسب است این هم به جای‌خود . خیابان های شهر نامناسب است و ضمن آلوده کردن هوای شهر آسایش مردم راهم برهم میزند اینهم بجای خود . چهار سال است که مردم برای دریافت تلفن انتظار می کشند و نرخ تلفن در بازار سیاه تاده هزارتومان هم رسیده این هم به جای خود ولی تازگی ها اهالی دزفول با مشکل تازه‌ای روبرو شده‌اند البته این مشکل منحصر به شهر دزفول نیست ولی بهر حال ناراحت کننده است مشکل تازه دزفولی ها سد معبر بوسیله مصالح ساختمانی است .

در دزفول هرکس بخواهد خانه بسازد پیاده‌رو هاوگاهی خیابان ها را هم از آن خود فرض میکند و با ریختن‌مصالح ساختمانی در پیاده روها و خیابان ها آمدو شد مردم را دچار اشکال میکنند .

ازاین‌روی بر شهرداری واجب است تا از اجحاف جماعت خانه‌ساز و آبادگر جلوگیری کند .

راز حمام «شیخ بهائی» اصفهان همچنان نامکشوف مانده‌است

مدعیان کشف راز حرارت حمام شیخ بهائی اصفهان، بدون ارائه‌دلیل‌ومدرك گفته‌اند : شیخ بهائی بطور تصادفی برای روشن کردن «شمع جاودانه»اش از گاز متان استفاده کرده است

اصفهان: یکبار دیگر پس‌از ۱۸سال‌با اظهارنظر دواستادانشگاه های اصفهان وتهران درمورد‌طرح حرارتی حمام «شیخ‌بهائی » دانشمند عصر صفویه برای حمام معروف «شیخ‌بهائی » جنجال تازه‌ای‌درمورد کشف رازپروژه حرارتی این‌حمام دراصفهان بوجودآمد.

حدود ۵۰سال پیش گروه زمین‌شناسی دانشگاه تهران‌مطالعات وسیعی درزمینه طرح حرارتی گرمابه شیخ بهائی‌دراصفهان که‌گفته میشود سالهای سال منبع آب‌آن باشمع پایان ناپذیری که شیخ‌بهائی زیر آن افروخته بوده گرم میشده ، انجام گردید.اما نتایج‌حوصله نتوانست این گروه پژوهشگر راکه می‌گفتند: احتمالا کارگرم کردن دیك‌آب حمام مذکوربااستفاده ازیك رگه انرژی‌زاکه‌درزمین وجود داشته‌انجام شده است، راضی‌کند این‌گروه مطالعات‌خود رابی‌نتیجه رها‌کردند

پس‌از گذشت نزدیك‌به ۵۰سال باردیگردو عضو هیات علمی دانشگاه های اصفهان وتهران اعلام‌کردندکه به‌راز گرم‌کردن آب‌در حمام شیخ‌بهائی پی‌برده‌اند.

این استادان دانشگاه اعلام‌کردندکه شیخ‌بهائی‌بطور تصادفی‌و بدون احاطه‌کامل‌به علوم فیزیك‌وشیمی‌درحد پیشرفته ، موفق‌به‌انجام این‌کار شده‌است.

این دوعضو هیات‌علمی دانشگاه های اصفهان وتهران‌که دکتر «بصیر»و دکتر «شهیرا» نام‌دارند اضافه کردند: پروژه حرارتی گرمابه شیخ‌بهائی براساس استفاده ازگاز متان‌ناشی ازسوخت زغال سنك بوده‌که مرحوم شیخ‌بهائی بطورناگهانی وتصادفی به‌آن‌برخورد کرده وبه‌روشن کردن‌آن زیر مخزن آب‌گرمابه عنوان آنرا«شمع جاودانه» گذارده است وبعداچون گاز مکشوفه تمام میشود«شمع جاودانه» شیخ بهائی نیز خاموش میگردد .

استفاده از اتم

همزمان بااعلام‌این نظر دکتر محمدعلی ارضی، فیزیکدان،دراین مورد اظهارعقیده کرد:اگرچه نمی‌توانم در مورداستفاده اتمی برای گرم‌کردن‌آب حمام شیخ‌بهائی اظهارنظرکنم ،اما این‌عقیده‌رانیزنمی توانم قبول‌کنم که شیخ‌بهائی‌بطور تصادفی باگاز متان برخورد کرده وبلافاصله‌آنرا برای گرم‌کردن آب‌حمام بکار گرفته باشد، زیرابا توجه‌به روحیه وخوی مرحوم شیخ‌بهائی وتسلطوی برعلوم درعصرو زمان وی، چنین تصوری‌باطل است.

مهندس عباس‌کریمی نیزدراین مورد اظهارداشت :

ـاولابایدبه پذیرفت که برخلاف آنچه مشهور است، در حمام‌شیخ بهائی مشعلی وجود نداشته که بگوئیم مشعل روشن شده و بعد پژوهشگران متوجه شده‌اندکه مشعل باگاز متان می‌سوخته است. ثانیا به‌صرف اظهارنظر وبدون ارائه هرگونه دلیل‌و مدرك نمی‌توان گفت طرح حرارتی گرمابه شیخ‌بهائی‌وبه‌قوم عوام «شمع جاودانه »یا «مشعل فروزان» اوبرچه اساسی ساخته شده‌بوده است.

ارائه دلیل و مدرك

دکتر احمد زین‌العابدین‌دراین مورد گفت:

ـوقتی ماهنوز مجبوریم بعداز۴۰۰سال‌ازطرح یاطومار شیخ بهائی در مورد بهره‌برداری ازآب‌زاینده‌رودا‌ستفاده کنیم، چگونه‌بدون ارائه دلیل‌ومدرك وصرفا به‌عنوان اظهارنظر می‌توانیم بگوئیم: درطرح حرارتی حمام شیخ‌بهائی ازگاز متان یاانرژی اتمی استفاده میشده است درا‌ین مورد باید‌کسانی‌که‌نظراتی صادر کرده‌اند طی یك کنفرانس با ارائه دلیل‌ومدرك کافی نظرخودرا ثابت نمایند.

بارور کنندگان نخلهادرجهرم نازمیکنند!

جهرم ـمتخصصان بارور کردن نخل های خرما در جهرم ، کهدر اصطلاح‌محلی آنها را « ماهر» یا « مهر»با ضم «م» و فتح « ه » ـ می‌ـ گویند برای باغداران و صاحبان نخلستان های‌جهرم ناز می کنند !

این «ماهران»یا « مهران» باعث شده‌اند که قسمت‌مهمی از نخل های جهرم‌بخشکند، زیرا تنها آنها میتوانندگرد نر را که در شرایط خاص‌به عمل می‌آیدبا مهارت‌وظرافت به نخل‌های‌ماده منتقل‌سازند و آنها را بارور کنند .

این روز ها متخصصان بارور کردن نخل هاکه تعدادشان نیز بسیار اندك است همچون سال های گذشته با فروتنی به کار نپرداخته وبا توقعات‌بیجای خود باعث بی‌ثمر ماندن بسیاری از نخل ها شده‌اند.

عدم‌سیاست صرفه‌جوئی‌درمصرف برق

شیراز ـ «...سیاست صرفه‌جوئی در مصرف برق در شهر شیراز اجرا نشده و توزیع برق دراین شهر منصفانه عملی نمیشود ...»

خانم روانشاد عضو انجمن شهرستان شیراز باعنوان مطلب‌بالا در جلسه‌اخیر انجمن شهرستان شیراز گفت: چراغهای اکثر خیابان های شیراز تاساعت ۱۰صبح وبرخی نیز بیست‌وچهار ساعته روشن است و در مقابل ،اکثرمحلات جنوب شهردرخاموشی بسرمیبرد.

عنایتی عضو دیگرانجمن شهرستان اظهارداشت: اهالی‌سروستان بی توجهی‌های نمایندگان خودرا در مجلس شورایملی هرگز فراموش نخواهند کرد، زیرا مردم‌این‌شهر ازنمایندگان خوددر مجلس شورای ملی غیراز لفاظی چیزدیگری ندیده‌اند .

مسعودی‌یکی دیگراز نمایندگان انجمن‌شهرستان گفت:

ـآموزش وپرورش فارس مدعی است‌که در شیراز باکمبود آموزگار مواجه‌است ، من تعجب میکنم که اداره کل‌آموزش عشایری کشور چطور عشایر فارس‌را تعلیم میدهد که‌هرسال بطور متوسط‌حدود ۱۲ نفراز عشایر شیرازبرای‌ادامه تحصیلات عالیه راهی خارج‌میشوند.

پیشنهاد میکنم تدریس درمدارس شیراز هم‌به‌آقای بهمن‌بیگی مدیرکل آموزش عشایری کشور واگذار شودتا ایشان بوسیله‌معلمین عشایر خود، کمبود معلم رادرشیراز برطرف نماید.

چه‌خوب است که ...

در برخوار :

● درمانگاه حبیب‌آبادبزشك ودارو هم داشته باشد.

★★★

● برق روستای گرگاب تامین بشود.

★★★

در آغاجاری :

● جاده امیدیه ـ میدانجعفر که پر از چاله چوله و دست انداز است مرمت وبازسازی بشود.

★★★

● تسهیلات بیشتری برای مردم‌آغاجاری‌و امیدیه و میانکوه در زمینه تلگرام بوجود آید.

★★★

در یزد :

● شهردار یزد گهگاه به محله آبشور یعقوبی یزدسری یزند وبه درددل اهالی این محله برسد.

★★★

● برسهمیه برنج آمریکائی شرکت تعاونی مصرف کارمندان دولت در یزد اضافه شود.

بقیه‌درصفحه دوم

زنگ تلفن

تلفن۲۲۴۷۳ اطلاعات در اهواز از ساعت ٤ تا ۸ بعدازظهر در خدمت مردم اهواز

در محاصره زباله !

● ... الو ... لطفا بنویسید مرکز بهداشت ۲۵ شهریور اهواز در محاصره انبوه زباله هاست وبوی تعفن زباله‌ها در این محل مشام‌همه رامی‌آزارد، ضمنا این مرکز در مقابل سنگیکای کامیونداران قرار دارد و پیوسته بوی گازوئیل کامیونها وصدای آنهامراجعان به‌این مرکز را عذاب می‌دهد . بهتر است مقامات مربوط با نسبت به پاکسازی این محل اقدام کنند یا مرکز بهداشت۲۵ شهریور را به محل دیگری منتقل سازند.

«شهناز کریمی»

پشت‌چشم‌نازك میکنند

● ... بیشتر داروخانه‌های اهواز به دارندگان دفترچه‌های‌بیمه‌خدمات‌درمانی توجهی ندارندو مسئولان‌این‌داروخانه ها برای بیمه شدگان پشت‌چشم نازك می‌کنند ... بنویسید مقامات مسئول در اداره‌تامین خدمات درمانی به صاحبان داروخانه‌ها در این موردتذکر دهند.

حبیب‌اله اصلان‌زاده

خیابان پردست‌انداز

● ... خیابان کیان واقع در خشایار اهواز پر ازدست انداز است واتومبیلهای حامل کپسول گاز به این خیابان‌وارد نمی‌شوند ودر نتیجه ساکنان این خیابان مجبورند با تحمل دشواریها خود راسا بتهیه کپسول گاز بپردازند . خوب است مسئولان مربوطه در شهرداری اهواز نسبت به بازسازی این خیابان اقدام کنند تا مشکل مردم در زمینه تهیه کپسول گاز حل شود.

«محمد علی دستان»

نابودی محصولات کشاورزی

● ... الو ... بنویسید قسمت مهمی از محصولات کشاورزی در دو سوی جاده حمیدیه در خطر نابودی قرار دارد، زیرا بخاطر خرابی جاده با عبور هر اتومبیل انبوه خاکبرروی محصولات کشاورزی می‌نشیند. بجاست‌که نسبت به‌اسفالت این جاده‌اقدام شود.

«مطیع»

نیازمندیهای اطلاعات

تلفنهای: ۳۱۱۲۲۴-۳۱۱۲۲۵-۳۱۱۲۱۹-۳۰۳۷۰۲

انتشار آگهیهای اطلاعات تلفنی و تلگرافی میپذیرد

قابل توجه خریداران املاک در امریکا

آقای گلین‌رای کارشناس املاک در آمریکا

ازعلاقمندان به‌خرید و فروش املاک درآمریکا (خانه ـ آپارتمان ـ زمین های کشاورزی وقابل تقسیم در ایالات کالیفرنیا و کلرادو) دعوت میکند روز چهارشنبه و پنجشنبه ۱۴ و ۱۵ اردیبهشت از ۱۰ صبح تا ۸ شب در اطاق کنفرانس هتل امپریال حضور بهمرسانند.

نشانی: تخت‌جمشید شماره ۵۴ هتل امپریال تلفن ۶۴۴۸۶۸ و ۱۲ـ۶۴۹۳۱۰

لطفا جهت مصاحبه و ملاقات حضوری قبلا از آقای گلن‌رای اطاق شماره ۳۰۳ هتل امپریال وقت بگیرید

"445 Square Kilometer Ranch"

Excellent deer and elk country. Excellent for recreational development

"32 Unit Apartment"

Price $ 450,000 - Available with 1/3 down.

$ "1,260,000 Mansion"

With 18-hole Golf course, Tennis court and Indoor-outdoor pool.

"California Castle"

30 rooms French chateau. Architecture in Los Angeles

ESTATE BUILDER REALTY

EAST EISENHOWER • LOVELAND, COLORADO, U.S.A.

قالیشوئی بیوك

بسرپرستی داریوش

مجهز بتمام دستگاههای مدرن قالیشوئی فی متری ۹۰ ریال ونگهبرداری و رفوگری‌پذیرفته میشود ضمنا مجموع قالیهای کمتر از ۱۵ متر ۱۵ مترمحسوب میشود سرویس ۲۵۰ ریال‌تلفن های ۵۱۳۶۰ه‌و ۹۷۷۱۱۸

بدون ادعا

ثانائی اکسپرس خشکشوئی موکت مبل فرش برده ونظافت کلی ساختمان ۸۳۳۲۳۲ و ۸۳۷۹۰۳

سازمان نصب

شستشوی موکت مبلمان‌فوری ۸۴۷۱۲۲ آ ـ ۱۲۳۴

شرکت تهران‌فرم

خدمات: چاپ ـ شستشوی و سرویس پذیرائی و اتومبیل در محل و کلیه امور تزئیناتی تلفن ۹۷۷۰۹۸

قالیشوئی ابر

قالی شما را با اصول علمی شستشو و گرمیدهد

۵۵۰۸۴۳

ARME SERVICE

امریکن کلینرهوم سرویس

خشکشوئی‌مبل، فرش، موکت، برده داخل اتومبیل در محل. واکس پارکت، موزائیک و مکانیزم و سرویس مبل و موکت ۷۶۹۹۰۳ و ۷۵۲۸۷۳ و ۷۵۳۸۸۵ آ ـ ۲۰ـ ۵۰۵

شرکت فورهاش

نظافت کلی ساختمان و خشکشوئی مبل موکت فرش و برده ۷۵۶۵۵۸

CERTIFIED HOME SERVICE CLEANING CO TEL 75412 75946

بعمل کار برآید به سخن دانی‌نیست امریکن‌سرتیفاید هوم سرویس کلینینگ مجهز ترین سازمان خشکشوئی مبلمان فرش، موکت، پرده ونظافت‌منزل ومحل کار با برخورداری از نیم قرن تجربه‌وتکنیك پرتر آمریکائی تلفنهای‌رزرو ۷۵۸۴۹۶ ـ ۷۵۸۴۱۲

کلین سرویس پاکزا

خشکشوئی فرش مبل، موکت وکلیه کفپوش ها با آخرین تکنیك تمیزتر و ارزانتر تلفن ۸۵۳۹۹۰

تعمیروسرویس کولر

کانال کشی ساختمان نصب و سرویس کولر فوری ۷۹۳۸۹۷

سرویس کولر و شوفاژ

خیلی‌فوری تلفن ۲۶۲۶۹۸

نصبو تعمیر فوری‌کولر

۷۶۳۴۷۲

سرویس و تعمیر کولر فوری ۸۲۸۱۲۸

سرویس و تعمیر ونصب کولرو تهویه مطبوع شبانه‌روزی ۸۵۵۴۸۶

تعمیرلباسشوئی مجاز ۹۷۵۹۹۲

نصب کولر ۹۷۵۹۹۲

سرویس کولر ۶۳۶۳۷۹

سرویس وتعمیر کولر تلفن ۶۴۷۷۹۹

راهنمای سرویس ارنگ در سراسر کشور ۹۶۲۰۴۵ از ساعت ۱ ب ۷ صبح تا ۱ ب ۷ بعدازظهر

تعمیروسرویس یخچال

تعمیر ـ یخچال و فریزر تلفن ۲۴۲۴۳۸ سیدحسین

تعمیر همه‌نوع یخچال سرویس و تعمیر کولر درمحل

۸۵۳۷۳۱

تعمیرات انواع یخچال‌تلفن ۷۳۰۰۶۷ و ۷۳۹۲۸۵

سرویس آبگرمکن ۹۷۵۹۹۲

تعمیرگاه یخچال‌فریجیدر اثاث یدکی موجود ۸۴۸۷۵۶

تعمیر یخچال کولرفوری ۲۶۵۳۰۴

نصب و سرویس کولر ۷۶۵۶۸۸

لوله کشی گاز

شرکت‌مهندسی ولدولت لولیکشی گاز منازل باتائید شرکت ملی گاز، نصب و نگهداری تاسیسات حرارتی ۸۴۰۰۹۹

لوله‌کشی گاز منازل

با تأیید شرکت ملی گاز

بی‌اف‌اچ تکنیك شوفاژ ـ تهویه

سرویس‌نگهداری

تلفن ۸۴۹۷۱۲

دفتر فنی موجیکا لوله‌کشی گاز فوری باتائید شرکت ملی گاز

تلفن ۷۹۰۱۵۱

لوله‌کشی گاز

باتائید شرکت‌ملی گاز

تلفن ۶۳۷۰۴۱

لوله‌کشی گاز

باتائید شرکت‌ملی گاز مهندسی هزیر ۹۲۸۹۷۶

لوله کشی گازمنازل

باتائید شرکت ملی گاز ایران شرکت مهندسی گاز مرکزی

تلفن ۷۳۴۲۶۲

لوله‌کشی گاز

ساختمان های بزرگ ـ کارخانجات و شهرکها با تائید شرکت‌ملی گاز شرکت ان. کی. تکنیك

۸۴۹۷۹۲ ـ ۸۵۳۹۹۴

تعمیروسرویس لوازم‌منزل

تعمیر لباسشوئی ۷۶۴۰۳۰

تعمیروسرویس شوفاژ

نصب شوفاژ و تهویه مطبوع و آب رسانی شرکت مکرول ۸۲۲۷۸۸

سرویس شوفاژ ۹۷۵۹۹۲

تعمیر و نگهداری و راه اندازی شوفاژ شبانه روزی

فوری ۸۵۵۴۸۶

نصب شوفاژو تهویه فوری

۷۹۴۶۹۴ و ۸۴۷۱۴۴

شرکت تاوسا

شرکت صنعتی تکنو فلایم‌نصب تعمیر نگهداری شوفاژ تهویه دیگ بخار سردگرم ۷۹۲۹۲۷

سرویس‌وتعمیرات‌شوفاژ وکولر تلفن ۹۳۱۲۸۷

مهندسی واترمینز اجرای تاسیسات بهداشتی، شوفاژ، تهویه، برق، گاز باتائید نوری تلفن ۷۳۷۹۹۰

نصب شوفاژ باقساط ۱۰ ماهه شرکت گولدواتر ۹۲۱۱۰۸

آگهیهای متفرقه

مهندسین محاسب با نمونه‌امضاء آماده‌همکاری میباشند ۹۷۵۱۸۸ از ساعت ۱۸ تا ۲۲

کرکره چوبی میشلر MISCHLER سرما، گرما و نوزاد کرکره چوبی میشلر عبور نمیکند پارکت BW نمایشگاه: شاهرضا کوچه فتوتی ۸۲۹۳۹۰-۸۲۴۳۰۷ ۸۲۴۸۷۰-۸۲۹۵۹۶

ثبت‌دفاترقانونی تلفن ۷۳۸۰۵۱ عصرها

ثبت دفاتر قانونی تنظیم اظهار نامه‌مالیاتی‌خدمات حسابداری ـ کنتراتی تلفن ۶۶۸۰۳۱ آ ـ ۶ ـ ۱ ـ ۶۰۹۱

تلفنهای دفتر خوانندگان ۶۴۲۶۳۳ و ۶۵۱۹۲۰

هرنوع

غذای آماده

برای‌هرگونه مجالس و موسسه ۳۶۶۵۴۸

مکاتبات و ترجمه به آلمانی

وبرعکس‌دراسرع‌وقت صندوق پستی تهران ۱۸۴۰ ـ ۱۴ آ ـ ۲۰۰۳ ـ ۱ ـ ۲

لوله بازکنی

لوله‌بازکنی شبانه‌روزی فوری ۶۳۶۳۷۹

لوله بازکنی فقط ارزان فوری یکساعته ۷۶۵۲۴۴

لوله‌بازکنی و شوفاژ ۷۶۳۴۷۲ و ۷۶۰۶۲۷

لوله‌بازکنی فوری سعدی ۳۵۵۴۷۳

لوله بازکنی ولوله کشی صفائیه ۸۲۷۴۰۸

لوله بازکنی و

تخلیه چاه در تمام نقاط

تلفن ۷۶۷۶۷۳

ا ـ ۲۰ آ ـ ۴۷۳۰

تخلیه چاه

تخلیه‌وحفر

هر نوع چاه با تجهیزات کامل لوله‌بازکنی فوری شرکت مهندسی امید تلفن ۶۵۹۰۴۷

تخلیه‌چاه

۵۳۴۴۲۲ ـ ۵۶۲۹۰۴ ـ ۵۳۸۳۲۷ـ۵۳۷۸۱۷

لوله‌بازکنی ۸ تومان

تخلیه‌هرنوع‌چاه ۹۳۵۲۸۶ با ۲۰٪ تخفیف از کلیه شرکتها

تخلیه چاه و لوله‌بازکنی ۶۶۷۹۱۳

تخلیه چاه وخدمات کمالی

۵۴۵۹۰۱

۲۰٪ تخفیف

شرکت تخلیه تهران سرویس

بامسئولیت محدود برای تخلیه هرنوع چاه آماده است

۵۴۴۹۵۷

۵۴۴۷۹۲

۵۴۴۸۶۸

کمشده

پرونده تحصیلی دخترم مریم سیادت (شامل اصل دیپلم دبیرستان‌رازی‌وترجمه مدارک) مفقود شده است. از یابنده تمنی دارم به مسئول اطلاعات انستیتو پاستور تحویل داده‌و پنجهزار ریال پاداش دریافت دارد. تلفن ۵۳۹۹۹۱ دکترحامد سیادت.

ا ـ ۲ آ ـ ۱۸۰۵

شماره پروانه ساختمان ۱۲۹۷۷ مفقود گردیده است از یابنده تقاضا میشود به تلفن ۳۵۱۸۲۴ اطلاع دهد.

آ ـ ۲۱۳۱

چکهای از شماره ۰۵۱۹۰۳ تا ۰۵۱۹۲۵ بانک صادرات شعبه پل امیر بهادر از حساب جاری ۲۲۹ روز جمعه ۳۶ر۲۹ بعد ازظهر مفقود شده از درجه اعتبار ساقط است.

ابوالحسن جعفری بناه ۲۱۳۵ آ ـ

پیدا شده

یکعدد کیف بامقداری بن خرید ویک گواهینامه رانندگی بنام غفار حدادی پیداشده است در ساعت اداری‌به‌شماره ۸۳۷۲۲۱ داخلی ۲۲۴ به آقای اسداله یزدانی مراجعه نماید.

ا ـ ۱

آپارتمان فروشی

شرکت برایت

آپارتمانهای ۱ـ ۲ ـ ۳ اطاق خوابه خودرا در غرب تهران بانازلترین قیمت در اختیارشما میگذارد. به آدرس خیابان‌تاج خیابان‌ولیعهد خیابان ۲۱ دست راستی پلاک ۳۰ تلفن ۹۷۳۲۱۷

ا ـ ۲۰ آ ـ ۴۰۰۴

اکازیون واقعی

آپارتمان در بهترین نقطه خیابان آیزنهاور نزدیك میدان شهباز بر خیابان سی و پنج متری نظامی سه اطاق حواب‌هال‌بزرك نهار خوری و پذیرائی‌با بهترین دکوراسیون‌چوبی با ۱۳۰متر پارکینك‌فوری به علت مسافرت بفروش میرسد بعدازظهرها تلفن ۹۵۰۹۰۲

سازمان‌ما

سریع آپارتمان و خانه ویلائی و زمین شما رابه فروش میرساند

۸۳۹۰۲۵ ـ ۸۳۵۲۲۲

آپارتمان‌فروشی ۶۴۹۷۴۰

در سید خندان وداودیه آپارتمان از ۵۵۰ تا ۷۵۰هزار تومان با ۵۰٪ بدهی بانکی‌تلفن ۲۳۶۲۶۲

ا ـ ۱۵ آ ـ ۳۶۲۰

آپارتمان ۳ اطاق خوابه باپارکینگ در میدان ونک ۸۸۰ هزارتومان بفروش میرسدتلفن ۸۴۰۲۳ و ۸۴۵۷۰۱

ا ـ ۱۲ آ ـ ۳۷۰۵

آپارتمان ۲ و ۴ اطاق خوابه‌در بخارست،گاندی پهلوی یوسف آباد جردن از ۶۵۰ الی یک میلیون‌و چهارصد هزار تومان فروشی ۸۳۴۵۷۰ـ ۸۳۲۷۴۱

خیابان ظفر

چند آپارتمان دو اطاق خوابه آماده فروش میباشد ۸۵۲۸۸۱

اجاره ـ فروشی

آپارتمان ۲ اطاق خواب، ۱۱۲ متر، مجهز به شوفاژ و کولر، پارکینگ در میدان پهلوی (میرداماد) خیابان پهروز، کوچه دهم ۲ تلفن ۲۷۶۱۲۰ عصرها

ا ـ ۲ آ ـ ۹۶۱

تخت طاوس آپارتمان دو اطاق خوابه ۲۲۰ متر همکف ودوم مجهز ۸۳۸۸۳۳

ا ـ ۵ آ ـ ۶۵۶

آپارتمان‌فروشی

درخیابان‌شاهپور علیرضا چهار راه سی متری جنب دفتر خانه ۹۸ باآب وبرق و شوفاژیه مبلغ ۳۸۰ هزار تومان تلفن ۹۳۲۲۴۵

ا ـ ۲ آ ـ ۶۹۷

آپارتمان ۵ اطاقه ساختمانهای بهجت آباد با سرویس کامل بفروش می رسد تلفن ۶۶۵۴۴۴ و ۸۹۶۹۴۰

ا ـ ۴ آ ـ ۵۶۰۰

آپارتمان ۲ اطاق خوابه در بهترین نقطه امیر آباد شمالی تلفن ۹۲۱۹۸۲ و ۷۶۰۲۲۰

آ ـ ۶۰۲

آپارتمان سه اطاق‌خواب سالن مجهز ۱۵۰ متر بهبودی بعلت مسافرت فوری فروشی تلفن ۳۱۰۴۵۴

آپارتمان ۲و۳ اطاق خوابه فروشی ۸۳۸۸۳۳

ا ـ ۵ آ ـ ۴۰۱۹

دواطاق خوابه‌در خیابان نفت

آپارتمانهای جنوبی و کاملا نوساز و درمحیطی آرام، مشجر، با صفا احداث شده و دارای آسانسور، شوفاژروشن موکت، فیش تلفن، حیاط اشتراکی بمساحت‌حدود ۲۵۰ متر مربع میباشد زیر بنای هر آپارتمان با پارکینگ مسقف وانباری اختصاصی ۱۶۰ متر مربع قیمت ۸۷۰ هزار تومان‌ضمناهردوآپارتمان قابل تبدیل بیك‌آپارتمان ۴ اطاق خوابه با سالن بزرك میباشد.

نشانی: میرداماد‌خیابان نفت کوی یازدهم پلاك ۱۷۴ بازدید همه روزه‌در تمام ساعات ا ـ ۴

۶ دستگاه آپارتمان ۲ اطاق خوابه از یك ساختمان ۷ طبقه با آسانسور شوفاژ کولر موکت خارجی در یکی از بهترین نقاط تهران‌قلهك خیابان کیکاووس با دید بسیار عالی هر آپارتمان با منضمات در حدود ۱۱۰ متر مربع قیمت هر دستگاه ۶۵۰۰۰۰ تومان شرکت ساختمانی موفر تلفن ۸۲۰۰۰۴ـ۶

آپارتمان بسیار لوکس و مهندسی ساز واقع در بهترین منطقه‌خیابان‌کاخ هم کف ـ محل کار ـ مساحت مفید ۶۵متر مربع و مساحت با مشترکات ۷۵ متر مربع، بافن‌کویل پارکینك اختصاصی، موتور برق اضطراری، یك رشته تلفن مستقیم پنج شماره فرعی، کف پارکت، با دکوراسیون و کمد های فوق‌العاده لوکس مقطوع بمبلغ ۷۵۰۰۰۰۰۰ ریال فورا بفروش میرسد تلفن ۶۶۳۷۹۸ از سه الی ۸ بعداز ظهر.

آپارتمان فروشی با نازلترین قیمت‌شمال‌شهر بویژه‌میرانات ۲۲۸۹۷۱ تفکری

ا ـ ۷ آ ـ ۴۱۲

مژده به خریداران

همه‌نوع آپارتمان‌فروشی موجود است

۸۳۵۲۲۲ و ۸۳۹۰۲۵

آپارتمان فروشی نزدیك پل نظام‌آباد

یکدستگاه آپارتمان ۳ اطاقه با سرویس کامل موکت کرکره کاغذ دیواری فیش تلفن حمام گرم ۷۱ متر بنای مفید طبقه چهارم باپشت بام قیمت ۳۲۰ هزار تومان تلفنهای ۷۶۰۷۸۱ و ۷۶۹۰۷۷

ا ـ ۳ آ ـ ۴۸۸۱

بین‌خیابان میردامادوظفر

آپارتمان۳ اطاق خوابه‌باانباری تلفن ـ پرتاب زباله پارکینگ ـ تمام موکت سرویس خارجی‌و ضد زلزله به قیمت یک میلیون و ۲۵۰هزارتومان بدون‌واسطه فروشی تلفن ۲۲۶۴۷۹

ا ـ ۳ آ ـ ۴۰۱۰

فروش

یوسف‌آبادو امیرآباد شمالی آپارتمان های ۵ و ۶ اطاقه ۶۵۳۴۸۸ کامجو

هرکاری متخصص‌میخواد

اگر میخواهید همیشه راحت باشید از خرید آپارتمان خانه ویلا باگروه خدمات تماس بگیرید ۶۸۷۰۶۴

ا ـ ۱۰ آ ـ ۴۲۹۷

روزولت مقابل سینما دیاموندکوچه‌جارآپارتمان ۳ اطاقه با ۸۲ متر زیر بنا با تلفن و شوفاژ بفروش میرسد تلفن ۶۳۴۲۵۵

آپارتمان دو اطاق خوابه پارکینگ‌وام بانکی جمشیدآباد شمالی ۴ الی ۸ تلفن ۲۶۵۹۹۴ آ ـ ۵۸۳ ا ـ ۲

تهران ویلا

پارك تهران ویلا خیابان دوازدهم ۲ اطاق خوابه با سرویس وآسانسوربه مساحت ۹۰ متر طبقه‌دوم ۵۰۰ هزار تومان تلفن: ۹۷۶۵۴۷

آپارتمان‌قسطی

فقط با ۲۰۰ هزار تومان پیش قسط تهران‌پارس فروشی تلفن ۷۸۱۹۱۸

فروش آپارتمان شخصی ساز ۵ دستگاه ۲ و ۳ اطاق خوابه باقیمت مناسب فروش تلفن ۶۲۷۲۹۴ و ۶۲۲۷۴۶ و ۶۲۴۷۳۱ سازمان تهیه مسکن موریس آ ـ ۶۹۵

قابل توجه شرکت‌های خصوصی ۳ طبقه آپارتمان دارای ۶ دستگاه و ۲۱ اطاق شوفاژ روشن ۳۰۰ متر پارکینك همکف ۲۰۰ متر فضا حدودمیدان‌ژاله بفروش میرسد تلفن ۵۲۶۴۷۳ صبح ها از ساعت ۱۰ الی ۷ بعداز ظهر

هر نوع آپارتمان و ویلا نقد و اقساط برای‌فروش آماده میباشد

۸۴۸۷۳۸ ـ ۸۵۵۲۰۷

آپارتمان دو اتاق خوابه لوکس باپارکینگ و شوفاژ مقابل‌باغ سلیمانیه بمساحت ۱۳۰ متربی و اسطه ۴۵۰ هزار تومان تلفن ۵۹۱۱۹۵ زرگر

ا ـ ۲ آ ـ ۶۱۰۰

سه دستگاه آپارتمان ۶ اطاقه ۲۱۰ متر در خوارزمشاه جمشید آباد تلفن و شوفاژ بفروش میرسد تلفن ۸۵۲۱۷۶

بیائید به وتك

آپارتمان ۲ اتاق خوابه با کلیه‌مبلمان‌نفیس‌اروپائی بقیمت ۱۲۵۰۰۰۰ تومان بخرید ۶۸۷۸۷۹

عباس آباد

یکدستگاه آپارتمان بفروش می رسد تلفن ۸۵۳۸۰۷

ا ـ ۳ آ ـ ۹۴۰

موقعیت عالی

آپارتمان ۵ اطاقی با تلفن و سرویس کامل باجواز خیاطی واقع در بلوار الیزابت‌مناسب برای‌کار تلفن ۶۵۶۶۳۰

چند دستگاه آپارتمان لوکس مهندسی ساز دو اتاق‌خوابه با پارکینگ آسانسور فن کوئل‌واقع در جهت شمالی‌خیابان میرداماد جنب پلاك ۱۲۳ بفروش‌میرسد ۸۴۱۵۵۸

خیابان نفت

یکدستگاه آپارتمان فروشی بسیار لوکس ۳ اطاق خوابه تلفن مستقل فن‌کوئل پارکت و پارکینگ انباری استخر ۱۶۰ متر بناخالص و ۴۰ متر مشائیات واقع در خیابان نفت کوچه دهم‌قطع یک میلیون و پانصد هزارتومان تلفن ۸۵۷۵۸۵ آ ـ ۸۳۱

یکدستگاه آپارتمان با بالکن در طبقه دوم بمساحت ۸۰ متر با تلفن‌و جواز و کلیه لوازمات خیاطی با عالیترین موقعیت محلی و قیمت مناسب جهت خیاطی یاسرای دوزی یا دفتر تجارتی و اگذار میشود از ساعت ۱۰ الی ۱۲ و ۴ تا ۸ باتلفن ۳۹۱۶۴۱ تماس‌بگیرید.

ا ـ ۲ آ ـ ۸۳۹

آپارتمان فروشی تهران‌ـ پارس با وام بانکی ۲۵۰ هزار تومان پیش قسط‌به اقساط ۱۵ ساله از یك الی ۵ اطاق تلفن ۷۸۲۰۳۰ و ۷۸۰۰۶۱

آپارتمان

۳و۴ و۵ اطاقه باقیمت مناسب نقد و اقساط تلفن ۷۹۴۶۵۴ آ ـ ۴۴۶

فروش آپارتمان شخصی ساز دو دستگاه ۲ و ۳ اطاق‌خوابه باقیمت مناسب فروشی تلفن ۶۲۷۳۹۴ـ۶۲۳۷۴۶ـ۶۲۴۷۳۱ سازمان تهیه مسکن موریس

سه‌اطاق خوابه‌در بهترین منطقه خیابان پهلوی ـ

چند دستگاه آپارتمان از یك ساختمان کاملا نوساز زیر بنای هر دستگاه با پارکینگ مسقف حدود ۲۰۰ متر مربع دارای آسانسور، پله فرار، کولر، شوفاژ روشن، لوله کشی گاز، فیش تلفن، هر دستگاه ـ ۱۲۰۰ر۰۰۰ تومان

نشانی: خیابان پهلوی بالاتر ازفروشگاه بورس روبروی لوستر فروشی شعله کوچه کامران پلاك ۳ بازدید همه روزه در تمام‌ساعات‌تلفن ۹۷۴۹۶۹

آپارتمان ۲و۳ اطاق‌خوابه ۶ طبقه اسکلت فلزی سقف سبك پارکینك اختصاصی آسانسور ـ فن‌کوئل در انبار موکت در خیابان روزولت تخت جمشید فروشی از ۸ الی ۴ عصر ۸۴۴۰۷۸

داودیه آپارتمان های ۲ اطاق خوابه با پارکینك آسانسور استخر شوفاژ لوله‌کشی‌گاز بدون‌واسطه تلفن ۸۵۹۳۰۰

آپارتمان ۵ طبقه با دو رشته تلفن ۴۵ متری سید خندان بطور یکجابه فروش می‌رسد تلفن ۸۵۱۴۷۷ و ۸۴۷۹۳۸

در شمال شهر

آپارتمانهای ۲ تا ۱۴ طاق خوابه برای فروش موجود است‌تلفن ۸۵۳۷۳۶ و ۸۴۷۹۸۲

آپارتمان ۲ اطاق خوابه مستقل ۱۵۰ متر باتلفن شوفاژ روشن ۷۳۰هزار تومان چهار راه قصر ۸۴۸۵۹۶

ا ـ ۱۰ آ ـ ۷۵۳۴

آپارتمان‌فروشی تجارتی‌ومسکونی

آپارتمان های بتون‌آرمه ۲ و ۳ اطاق خوابه با سرویس کامل تلفن و آسانسور فن کوئل و انباری خیابان شاهرضا نبش اردیبهشت با وام بانکی تلفن های ۶۴۹۹۷۶ ـ ۶۴۹۹۷۵

آپارتمان‌لوکس‌و مجهز ۳ اطاق خوابه با پارکینگ ۹۰۰ هزار تومان شاه عباس کوچه عرفان بعد ازظهرها ۶۲۸۹۱۰

ا ـ ۳ آ ـ ۴۰۰۶

خانه‌فروشی

خانه‌ای ۲ ونیم طبقه فروشی بین شادمهر و بهبودی ۱۱۵ متر ۹۷۸۹۱۹ـ ۵ الی ۷

ا ـ ۲ آ ـ ۱۶۹۱

خانه‌ای شمالی به مساحت ۸۰ متر زیربنا ۱۱۰ متر دارای دو طبقه‌موکت کرکره گاغذدیواری و ۲ عدد کولر ۶۴۸۱۶۴ از ساعت ۹ صبح تا ۱۲ از ۳ الی ۷ بعد ازظهر به قیمت ۷۲۰ هزار تومان

ا ـ ۴ آ ـ ۶۵۰

خانه‌ای شمالی در قلهک ۶۳۰ متر ۷ اطاق هال و سرویس کامل بدون و اسطه بفروشش میرسد از ساعت ۲ الی ۸ بعد از ظهر باتلفن ۲۶۱۸۳۲ تماس بگیرید.

آ ـ ۶۵۲

منزل ویلائی

یکدستگاه منزل ویلائی بمساحت ۱۰۰۰ مترمربع ۱۶۰۰ متر زیربنا سه طبقه دارای ۱۳ اطاق خواب سالن پذیرائی بزرك گچبری و آینه‌کاری شده شوفاژ ـ کولر تلفن و استخر کوچك‌به مبلغ ۶ میلیون تومان‌به فروش میرسد خیابان پهلوی کمی بالاتر از باغ وحش و دولتشاه، بلوار حافظ شیرازی تلفن ۳۱۱۲۲۴ و ۳۱۱۲۲۵

خانه‌ای در قیطریه ۲۸۴ متر ۳۶۰ متر زیر بنا نو ساز باتلفن شوفاژ آماده‌ـ لوله‌کشی گاز ۲۴۰۶۴۷

آ ـ ۱۶۳۱ ا ـ ۶

خانه ییلاقی در فردیس کرج به‌مساحت ۵۴۰ متر مربع‌دارای سه اتاق خواب پذیرایی ناهار خوری‌آشپزخانه‌بزرگ لوله‌کشی شوفاژ وکولر به مبلغ ۶۰۰ هزار تومان تلفن ۹۳۴۸۴۹

ا ـ ۳ آ ـ ۴۹۵۲

خانه ۱۱۵ متر نارمک خیابان ۴۶ متری شرق ایستگاه مدائن خیابان ده متری فریبا کوچه امیری پلاک ۱۴ بازدید ۹ صبح تا ۷ بعد ازظهر قیمت ۵۳۰هزار تومان

آ ـ ۲۶۹۸

قابل توجه ادارات وشرکتهای خصوصی

ساختمانی نو ساز مهندسی واقع‌در خیابان پهلوی‌روبروی کاخ مرمر دارای ۷ باب مغازه بزرگ و دو دفتر کارودوازده آپارتمان‌مستقل اداری‌و تجاری وتاسیسات کامل‌و آتش نشانی، تلفن، برق و آسانسور و پارکینگ بسیار بزرگ یکجا یا جداگانه بفروش میرسد تلفن ۵۳۱۸۷۳ و ۶۸۷۸۳۵

ا ـ ۶ آ ـ ۱۱۰۳

فروشنده خانه و زمین ۲۷۹۵۰۰

خانه‌فروشی میدان‌وثوق

خیابان ابوریحان ۱۷۸ دوطبقه مجزا آب برق فیش تلفن ۱۶۱ متر فروشی ۷۹۸۸۰۴ از ۴ تا ۷

خانه فروشی

یک باب خانه ۴ طبقه ۲۲۵متر شخصی ساز خیابان کوروش کبیرکوچه یاحقی جنب سایه وروشن شماره ۱ + ۱۲ تلفن ۳۱۲۳۶۹ـ ۶۲۳۰۳۲

آ ـ ۸۲۶ ا ـ ۲

خانه‌ای یک طبقه شمالی واقع دربلغ‌صبا خیابان ملک خیابان آق‌اولی کوچه کاج بمساحت ۲۷۰متر مربع و ۱۵۰ متر زیر بنا دواطاق خوابه با تراکم متوسط دارای برق، آب، تلفن، کولر بدون واسطه به فروش میرسد برای اطلاع بیشتر صبح ها ۷۳۱۷۴۳ بعد از ظهرها ۸۴۰۳۱۶

آ ـ ۶۳۵ ا ـ ۲

فروش همه نوع خانه های ویلائی‌ومستغلاتی ۸۳۵۲۲۲ و ۸۳۹۰۲۵

بهترین‌منطقه‌سلطنت‌آباد خانه مستغلاتی ۳ طبقه مستقل تماما بتون‌آرمه‌به مساحت ۵۰۰ متر و ۸۰۰ متر زیربنا با ۳ پارکینك دو شماره تلفن استخر با تصفیه باموفعیت عالی ۴ میلیون‌و ۷۵۰ هزار تومان به فروش می‌رسد تلفن ۶۲۷۳۹۴ ـ ۶۲۴۷۳۱

خانه‌ای‌و اقع در میدان‌خراسان بی‌سیم‌بمساحت ۱۸۵متر دارای ۶ اتاق و دوباب مغازه بفروش میرسد تلفن ۳۰۴۶۲۱

ا ـ ۳ آ ـ ۶۷۰۲

ساختمانی در خیابان وزراء

بمساحت ۴۲۰ متردو طبقه مستقل در انتهای خیابان وزراء خیابان‌سی و سوم با شوفاژ و تلفن بفروش میرسد دفتر جمشید تلفن ۹۲۸۰۸۲ و ۹۳۳۹۷۶

خانه ویلائی مدرن با ۶ اطاق خواب درتخت طاوس ۸۳۸۸۳۳

در بهترین نقطه کوی معلمان خیابان دامپزشکی بلوك ۱۶ طبقه چهارم چهار اطاق کولر و آبگرم گازی کرکره و نیمه موکت باتلفن مقطوع ۴۰ هزار تومان تلفن ۹۶۶۷۲۹

ا ـ ۳ آ ـ ۴۹۵۲ ا ـ ۱ آ ـ ۶۸۰

خانه شمالی آجاره‌ای بالای بلوار الیزابت طبقه اول ۳ اطاق هال، آشپزخانه کولر تلفن ماهیانه ۴ هزار تومان با ودیعه تلفن ۹۲۲۷۹۵

قابل توجه

شرکت ها وموسسات یکدستگاه ساختمان مدرن سه طبقه و نیم شامل ۴ دستگاه چهار اطاقی و ۲ اطاق درزیر زمین باپارکینگ درجهت جنوبی خیابان میرداماد نزدیک جردن بفروش میرسد ۸۴۱۵۵۸

ا ـ ۲ آ ـ ۶۷۱۴

خانه‌ای‌بمساحت ۶۰۰متر ۴ طبقه شمالی مجزا هر طبقه۵ اطاق خواب‌وسالن ناهار خوری و سرویس واقع در شرق جاده سوم بفروش میرسد تلفن ۲۶۶۱۸۱

خانه‌درقم

کلنگی ۶۰۰ متر خیابان بهروز تلفن ۷۳۰۶۹۲

خانه شخصی ساز به مساحت ۱۳۸متر دو طبقه شمالی باتلفن وحمام و گرمکن واقع درچهار ده متری حسینی فروشنده‌قیمت مقطوع ۷۵۰ هزار تومان با تلفن ۷۳۱۸۲۲ تماس بگیرید.

آ ـ ۶۳۱

یک ساختمان ۴ طبقه مهندسی ساز هر طبقه چهار اطاق با سرویس کامل قابل تفکیك به قیمت روز بفروش میرسد، آیزنهاور جنب دانشگاه آریامهر تلفن ۹۲۷۰۴۲

ا ـ ۳ آ ـ ۴۱۰۶

خانه‌ای شمالی بمساحت ۲۵۰ متر مربع ۲۲۰ متر زیربنا با سرویس کامل وکولر و پرده کرکره بیواسطه فوری بمبلغ ۹۲۰ هزار تومان بفروش می رسد ۶۴۸۰۸۸

ا ـ ۴ آ ـ ۵۴۱

خیابان کورش کبیر

خانه ۳ طبقه نوساز جنوبی مستغلاتی هرطبقه دو اطاق خواب هال سرویس کامل شوفاژ روشن کولر تلفن لوله‌کشی گاز ۳۰۰ هزار تومان وام بانکی به علت مسافرت یکجا بفروش می‌رسد تلفن ۷۵۰۷۲۲۰ـ ۷۵۱۶۸۷

فروش فوری

بعلت مسافرت خانه ۱۲۵ متری مبله دارای ۳ اطاق شمالی در فرح‌آباد ژاله خیابان پرواز ۷۵۰ هزار تومان ۳۴۹۹۰۷

ساختمان جنوبی ۲ طبقه ۶ اطاق آب و برق تلفن کولر پرده کرکره کاغذ دیواری با سرویس کامل مساحت ۲۲۰ متر زیربنا ۱۷۰ متر شخصی سازو نوساز در مختاری‌امیریه تلفن ۵۶۰۱۴۰

فروش فوری . خانه‌ای بمساحت ۳۵۱متر (زمین اوتانی واقع‌در بیلوران) خیابان اعلم انتهای کوی اعلم کوی شهسوار بادو طبقه‌ویلیم ساختمان مسکونی و استخر آماده فروش فوری طالبین می توانند از ۹ر۵ تا ۱۴ر۵ هر روز به تلفن های ۶۶۷۷۲۱ و ۶۶۳۶۶۲ مراجعه فرمائید.

ساختمان ۲ طبقه نوساز

باچهار اطاق خواب ـ هال و پذیرائی با سرویس کامل‌تواله چهارم شمالی خیابان پانزدهم گاندی‌زمین ۵۰۰ متر بنا ۹۷۰ متربابیلوت‌و استخر با تصفیه ـ ۲شماره‌تلفن‌بقیمت مقطوع‌چهار میلیون و ۵۰۰ هزار تومان و یابازمین‌داخل محدود دمعاوضه میگردد تلفن ۶۸۴۸۸۸ و ۹۳۹۸۹۵ تا ۹۷

ا ـ ۲ آ ـ ۵۷۳

خانه فروشی

یکطبقه و نیم شخصی ساز با سند جداگانه ۱۶۰ متر زیربنا باسطرویس کامل نظام آبادبر حسینی کوچه سنبل پلاك ۵ قیمت ۵۰۰ هزار تومان‌تلفن ۷۲۹۳۸۴

ا ـ ۲ آ ـ ۷۷۰۰

خانه شمالی سید خندان میدان مهران مساحت ۳۰۰ متر ۸ اطاق مجهز به تمام وسایل بدون واسطه بفروش میرسد تلفن ۸۴۸۳۶۰

دو باب خانه باتراکم ۳۳۰ در صدواقع در روزولت ، اردلان اولی ۳۰×۱۴٫۵ حدود ۴۳۰ متر ودومی ۳۰×۱۲٫۵ متر حدود ۳۷ متر که جلو آن مشرف به چندین هکتار باغ سفارت است با جواز به‌فروش میرسد تلفن ۶۲۸۷۶۹

خانه ویلائی شمالی ۵ اطاقه مساحت ۱۹۸متر مربع (۲۲×۹) واقعدر بهترین نقطه مجدیه دارای ۲ زیر زمین آب و برق وتلفن وسایر تجهیزات بسیار شیك مدرن بفروش می رسد تلفن ۸۵۲۳۵۴

خانه‌ای شمالی بمساحت ۲۵۰ مت

نیازمندیهای اطلاعات

تلفنهای: ۳۱۱۲۲۹-۳۱۱۲۳۰

نیازمندیهای اطلاعات تلفنی شما را ثبت میکند

یکباب خانه ۲٫۵ طبقه ۵ اطاقه به مساحت ۸۲٫۵ وزیر بنا ۷۰ متر با آب و برق و تلفن و کولر و حمام واقع در خیابان سوم اسفند کوچه نصرت پلاک ۸۸ بقیمت ۶۵۰۰۰۰ تومان فوری بفروش میرسد تلفن ۶۴۳۵۴۲

فرح‌آباد ژاله

خانه دو طبقه جنوبی با ۷ اطاق خواب و هال و سرویس موکت، کاغذ دیواری شده با تلفن به مساحت ۱۶۲٫۵ متر و ۲۱۰ متر زیر بنا بعلل خانوادگی فوری بفروش میرسد تلفن ۳۴۷۷۴۱

خانه‌ای در تهران‌نو خیابان ۱۰۵ به مساحت ۲۲۵ متر بفروش میرسد تلفن ۹۳۸۳۰۰ و ۲۳۷۷۱۱

خانه ۲ طبقه ۵ اطاق ۱۱۲ متر ۲ مغازه زیرزمین ۷۵۰۰۰۰ تومان فروشی یا معاوضه ۳۳۵۹۴۶ آ ـ ۸۴۶ ـ ۱ ـ ۴

دو دستگاه خانه ۳ طبقه سبه غربی اول ده متری گلکار هر دستگاه‌دارای ۵ اطاق تلفن حمام درب ماشین‌رو ۶۵۰ و ۷۰۰ هزار تومان فروشی تلفن ۹۵۷۶۵۳ ۱ ـ ۲ آ ـ ۶۹۶

اکازیون فروشی

ساختمان ۳ طبقه شخصی ساز دونبش سه آپارتمان بابهترین موقعیت و مصالح با شوفاژ روشن کولر وموکت واقعدر جهان‌شهرکرج یکجا باجداگانه بفروش میرسد تلفنهای ۸۲۳۹۶۴ و ۸۲۹۷۱۳ و ۴۳ تا ۸۳۰۸۴۱ ۱ ـ ۵ آ ـ ۵۱۸

اکازیون

خانه شخصی ساز مستقلاتی ۴۳۰ مترزمین ۶۵۰ متر بنا دو طبقه‌نیم‌هر طبقه سه اتاق‌خواب هال و سالن پذیرائی ناهار خوری سرویس کامل ایرانی‌و فرنگی طبقه زیر شامل یک اتاق وسرویس کامل لوله‌کشی‌گاز شوفاژ روشن و پارکینگ قیمت ۲۵۰۰۰۰۰ تومان بدون واسطه

نشانی : خیابان سلطنت آباد خیابان دولت خیابان کامران. خیابان‌کامبیز میدان تکیه کوچه حسینی جنب پلاک ۱۵ تلفن صبحها ۳۱۷۳۴۳ ۱ ـ ۲ آ ـ ۶۹۱

اکازیون

یگدستگاه ساختمان شخصی‌ساز حدود ۴۰ متری کریمخان زند یکجا یابصورت آپارتمان های جداگانه با آسانسور و تهویه مطبوع بعلت مسافرت بدون واسطه بفروش میرسد باتلفن ۲۷۶۰۳۶ تماس بگیرید. ۱ ـ ۲ آ ـ ۸۲۳

اکازیون منزل فروشی شمیران

بعلت مسافرت سیصد هزار تومان کمتر ازقیمت روز صلح گفتار ما را بازدیداز محل ثابت میکند خیابان دربند ـ خیابان صدر ـ کوچه شهاب ـ پلاک ۱۱ محیطی آرام، باغچه و منظره‌ای زیبا، زمین ۲۶۱ متر شمالی و جنوبی، ساختمان ۲۵۰ متر بدون واسطه ۱۸۵۰٫۰۰۰ تومان تلفن ۲۷۱۴۹۶

خانه کلنگی در نارمک بفروش میرسد ۷۹۵۲۰۹

تاج ـ شادمهر

خانه شمالی دو طبقه مستقلاتی ۱۲۸ متر زمین ۱۷۶ زیر بنا سرویس‌مجزا روبروی دبستان شادمهر کوچه گل بهی‌پلاک ۹ ۱ ـ ۲ آ ـ ۱۹۸۱

اکازیون

منزلی در خیابان ظهیر ـ الاسلام ۹۲۰ مترنوساز ۲طبقه زیربنا هر طبقه ۴۰۰ متر روکار سنگ مرمر سفید دارای حمام سونا، استخر با موتور آب پارکینگ ۴ ماشین ۴ اطاق خواب ۳ اطاق مستخدم سالن پذیرائی بزرگ ۲ شماره تلفن با شوفاژ بیواسطه تلفن ۳۰۵۳۵۱ و ۳۰۵۴۱۹

منزلی بمساحت ۲۰۰ متر ۲طبقه جنوبی ۳۴۰ متر زیر بنا دارای ۲اطاق خواب تلفن ـ کولر با سرویس کامل تهران‌نو خاقانی ۱۵ متری کریمی پلاک ۲٫۸ بدون واسطه بفروش میرسد تلفن ۷۹۹۹۸۴ ۱ ـ ۳ آ ـ ۴۰۱۷

تهرانپارس‌خانه‌جنوبی شخصی ساز ۲۸۸ متر زمین ۴۵۳ متر زیر بنادر ۲٫۵ طبقه که طبقه اول و دوم هر کدام ۳اطاق خواب‌بزرگ . هال نهارخوری وپذیرائی آشپزخانه دورتادور قفسه بندی بااجاق گاز و حمام باوازو توالت فرنگی و ایرانی دارای موکتهای گرانقیمت با کاغذ دیواری‌الوان پرده کرکره تلفن و نیم طبقه سوم ۲ اطاق بایک راهرو بزرگ حمام و دستشوئی‌توالت و آشپزخانه هرکدام مجزا هر طبقه کولر شوفاژروشن بقیمت ۱۷۵۰۰۰۰ تومان بفروش میرسد تلفن ۷۸۳۰۵۷

اکازیون

منزل شمالی بالای بلوار بعلت مسافرت‌بفروش میرسد ۶۵۵۱۰۱ و ۶۵۳۸۰۰ ۱ ـ ۳ آ ـ ۴۸۰۶

خانه فروشی مستقلاتی

دو طبقه مستقل با زیر زمین‌و حیاط ماشین رو هر طبقه دارای سه اطاق و یک هال با سرویس و کولر قیمت ۹۰۰ هزارتومان خیابان طوس چهار راه ۲۱ متری جی کوچه خیام پلاک ۱۳

منزل بقیمت آپارتمان

دارای ۶ اطاق و دو هال تماما موکت پرده گرگره لوستر تلفن کولر گاراژ و کلیه تجهیزات با موقعیت عالی واقع در دولت سلطنت آباد تلفن ۲۴۱۰۲۴ بعد از ظهرها ۳ تا ۸

خانه شخصی ساز

واقع در امیرآباد خیابان یکم پلاکهای ۶۶ و ۶۸ مستقلاتی دردوطبقه تفکیک شده با ۲ سند بمساحت ۴۴۵ متر ۳۳ × ۱۳٫۵ با پانصد متر زیر بنا هر طبقه ۴ اطاق با ناهار ـ خوری و هال بزرگ دوحیاط ماشین‌رو دوشماره تلفن و دو دستگاه کولر با برق سه‌فاز و شوفاژ بفروش میرسد تلفن ۶۳۷۲۹۲ ـ ۵۳۷۴۹۲

خانه‌ای شخصی ساز به مساحت ۱۱۲ مترجنوبی

دو طبقه ونیم واقع در خیابان سبلان شمالی خیابان شهریار شماره ۴۸ تلفن ۸۴۱۸۶۳ به فروش می‌رسد .

استثنائی

یکدستگاه‌ساختمان شخصی‌ساز در شمال شهر بین جردن و پهلوی ۴ طبقه و نیم مستغلاتی ۶۱۵ مترزمین ۱۶۸۰ مترساختمان طبقه‌اول شامل ۳ اطاق خواب وپذیرائی و ناهار خوری و طبقات دوم و سوم و چهارم ۵ اطاق‌خواب و پذیرائی ناهار خوری و نیم طبقه پنجم دو اطاق خواب با سرویس شامل ولوستر و ۴رشته تلفن و شوفاژ استخر تصفیه پارکینگ بفروش میرسد تلفن ۲۲۰۱۵۵ ـ ۲۲۳۳۶۴

اکازیون

خانه‌ویلائی واقع‌در ونک‌جنب هتل آریا شرایتون با موقعیت عالی مساحت ۲۸۰ متر دارای ۴ اطاق سالن پذیرائی و سرویس کامل،تلفن. بعلت مسافرتفوری بفروش میرسد .تلفن ۶۸۲۷۲۷ آ ـ ۱۸۹۱

خانه‌ای نوساز جنوبی دو طبقه دارای زیر زمین و حمام، دوب ماشین‌رو ـ طبقه بالاتمام موکت‌بیو آسطه ۶۲۰ هزارتومان تلفن ۶۲۸۷۰۷ از ۳ بعد ازظهر الی ۹ شب. ۱ ـ ۲ آ ـ ۱۹۲۱

بدون واسطه یکباب خانه دو طبقه‌بازیر زمین زیربنامستغلاتی

در داودیه بفروش می رسد تلفن ۲۲۳۹۵۸ ۱ ـ ۴ آ ـ ۹۴۷

ویلا فروشی

ویلا در مهرشهر ۸۲۴۰۱۰ و ۸۳۱۴۰۲

ویلا یکطبقه دو نبش شخصی ساز در دروس دارای پاسیو ۷ پورت تاسیسات حیاط هایا تجهیزات تکمیلی فروشی بها درمحل اعلام تلفن ۲۲۲۴۵۱

ویلای‌مدرن

بمساحت ۱۰۲۳ مترمربع و حدود ۵۰۰ متر مربع زیربنادر شمیران‌خیابان پیراسته خیابان ولنجک بدون واسطه به فروش میرسد از طالبین محترم برای کسب اطلاعات و مشخصات به شماره تلفن ۲۹۰۹۲۰ تماس بگیرید .

ویلائی دو اتاق خوابه در منل قو فروشی ۹ صبح الی ۸بعد ازظهر ۳۵۱۹۸۹ ۱ ـ ۲ آ ـ ۱۸۵۵

ویلائی ایده‌آل

ویلائی با سقفهای معلق گچ بری و معرق کاری سالن زیبا ۵ دری وغذا خوری با ۷ اطاق خواب (تمام مبله) باارکاندیشن ۸۰۰ متر زیر بنا ۲٫۵ طبقه مساحت ۴۰۰ با استخر و تصفیه بعلت مسافرت قیمت اکازیون. گیشا بر بلوار ۶۳۵۲۸۸

فروش ویلای نوساز لوکس با تمام تجهیزات در صاحبقرانیه ۷۰۰ متر مربع زیر بنا صبحها تلفن : ۸۳۵۹۵۹ و ۸۲۳۳۳۲

ویلائی در کرج شخصی ساز بعلت بدهی بدون واسطه به فروش میرسد با مشخصات‌زیر مساحت ۱۰۰۰ متر مربع ۲ بر ۳۰ متری و ۱۲ متری ۳اتاق خواب حدود ۳۰۰ متر زیربنا دارای استخر گلخانه سرویس مستخدم شوفاژ آب لوله‌کشی ۲انباری درختکاری شده‌بقیمت یک میلیون و صد هزارتومان فوری بفروش‌میرسدبعد ازظهر ها از ساعت ۵٫۷ ببعد تلفن ۲۷۲۶۷۵ ۱ ـ ۵ آ ـ ۵۷۰

ویلای فروشی

ویلای مبله نوساز در منل قو دریا گوشه باابترین شرایط بدهی بانکی بعلت مسافرت فروشی تلفن ۸۲۰۷۶۹ از ۴ ببعد آ ـ ۴۰۴۴

باغ فروشی

کیلو متر ۲۲ تهران‌کرج باغ ۴۴۰۰ متر ، متری ۱۲۰ تومان تلفن ۹۲۷۴۸۱

جاده قدیم شمیران‌حدود باغ صبا خانه‌ای به مساحت ۱۰۵ متریکقطعه ۴ اطاق با سرویس کامل بعلت مسافرت فوری به فروش می‌رسد تلفن ۸۲۵۹۵۷

باغات کوی بیلاقی فرامرزیه کرج

بقطعات ۱۲۰۰ متری تفکیک شده باسند مالکیت دست اول باآب لوله‌کشی دائم وبرق و خیابانهای ۲۰ و ۱۲ متری‌مشجر بادرختهای کهنسال

بقیمت نازل

بدون واسطه ومخارج متفرقه نقد و اقساط

جهت فروش آماده است تلفن ۳۱۱۸۳۶ ـ ۳۱۲۷۳۹ ۱ ـ ۵ آ ـ ۱۲۲۱

سرقفلی

قابل توجه صاحبان صنایع سالن بزرگ با برق صنعتی دو دستگاه تلفن آب لوله‌کشی واقع در انتهای خیابان مین‌الملک(امامزاده‌حسن) پلاک ۴۵۲ با ملک بفروش میرسد طالبین با تلفن‌های ۵۴۷۶۲۱ و ۵۴۴۶۳۶ تماس بگیرند .

مغازه فروشی‌در هفت حوض نارمک تلفن ۷۹۶۲۸۹ ۱ ـ ۳ آ ـ ۲۸۳۱

مغازه‌ای بمساحت ۴۸ متر در شاهرضانبش حافظ بعلت اختلاف شرکاء فقط ۴۷۵ هزار تومان تلفن ۹۲۹۱۶۹ ۱ ـ ۲ آ ـ ۹۴۴

واگذاری مغازه

چند باب مغازه درخیابان شاهرضا روبروی سینما کاپری با موقعیت استثنائی با وام بانکی با ملك واگذار میشود ۶۴۹۹۷۵ و ۶۴۹۹۷۶

دو باب مغازه به مساحت ۵۰ متر باآب و برق و تلفن و پروانه اغذیه فروشی با کلیه لوازم در کورش‌کبیر بالاتر از سه راه زندان بفروش میرسد تلفن ۸۵۴۵۳۱

محل کار فروشی کارگاه تولیدی با دفتر بمساحت ۷۰ متر سعدی شمالی‌جنب سینماادئون کوچه کاخ پاساژ گوهرین طبقه سوم ۱۴۱ تلفن ۳۱۶۲۴۲

اول منوچهری روبروی سفارت انگلیس یک‌سالن بمساحت ۵۵ متر و یک اطاق با تلفن و برق شخصی واگذار می‌شود ۶۲۳۰۳۲ و ۳۱۲۳۶۹

زمین فروشی

تهران‌دشت

برشاهراه کرج موقعیت جهت ویلاسازی و باغ از ۱۵۰۰ متر ببالا

دفتر یعقوبی

تلفن ۹۷۴۳۹۴ و ۹۷۱۲۲۸

زمین در تاکستان قطعات ۵ تا ۳۰۰۰۰ متری‌نزدیک به شهر باسند مالکیت دارای همه گونه امکانات رفاهی متری ۳۰ ریال بیالا ۸۴۴۳۰۱ ۱ ـ ۱۶ آ ـ ۲۲۶۱

جنب بزرگراه شمال ظفر ۳۰۰ متر زمین ۲۸۰ متر بنا تلفن و شوفاژ عصرها ۲۶۴۹۸۹

زمین فروشی در محمودیه

شرق خیابان سالار شمالی جنوبی تقریبا ۴۰ × ۱۲ از ۲ تا ۵ تلفن ۸۹۵۶۷۵ ۱ ـ ۲ آ ـ ۱۲۰۰

جهت کارگاه یا انبار

۲۷۰۰ متر مربع زمین صنعتی کیلو متر ۹ جاده مخصوص کرج با ۱۳۰۰ متر مربع سالن دهنه ۱۸ متر ارتفاع ۶ متر با قابلیت نصب جراثقال سقفی‌با ساختمان اداری و سرویس کارگری و ساختمان نگهبانی بمساحت ۱۵۰ متر مربع نو ساز شخصی و مهندسی سازیابرق صدامپر نقدا بفروش می رسد ۵ ۸ بعد ازظهر تلفن ۶۵۲۱۴۰ ۱ ـ ۲ آ ـ ۲۲۰۱

زمین مهرشهر فروشی

۸۳۱۴۰۲ و ۸۲۴۰۱۰

زمین فروشنده‌ایم ۹۲۲۷۳۹

شرق صاحبقرانیه یکقطعه زمین شمالی با نقشه و جواز ویلائی ۶۵۳۴۸۸ کامجو

بهترین جای تهران پارس یکطبقه زمین بمساحت ۳۶۰ متر تراکم‌متوسط بعلت مسافرت‌فورا بفروش میرسد تلفن ۸۳۴۲۳۷ ۱ ـ ۲ آ ـ ۲۲۳۰

زمین بقطعات مناسب و قیمت مناسب‌بین آریامهر و کیان‌مهر کرج.

طالبین میتوانند در حصارك به بنگاه های دهقان و امین‌پور وپیش آهنگی و در تهران‌بنگاه صبا تلفن ۹۴۱۶۱۲ مراجعه فرمایند .

دودانگ از ششدانگرستوران دانسینگ و بار جدیدالتاسیس به مساحت در حدود ۵۰۰ متر مربع با کلیه وسایل موجود و جواز در بهترین نقطه‌شمال ایران به فروش میرسد طالبین ساعت ۱۴ تلفن ۸۵۴۷۲۷ و ۸۲۷۲۶۸ ۱ ـ ۳ آ ـ ۱۱۶۲

طبقه چهارم آپارتمانی شامل ۵ اطاق بزرگ بادو خط تلفن در خیابان نادری برای محل کار واگذار میگردد تلفن ۹۶۵۴۰۹ ۱ ـ ۲ آ ـ ۷۱۸

کارخانه‌ای به مساحت ۸۰۰۰ متر و ۷۰۰۰ متر سالن‌دارای ۵۰۰ آمپر برق ۵رشته تلفن بعدازسه‌راه تهران پارس بفروش میرسد تلفن ۷۸۲۴۸۸

کارخانه فروشی

کارخانه قالیشوئی به مساحت ۳۰۵۰ متر مربع و ۲۰۰۰ متر بنا جهت کارخانه یا انبار به علت مسافرت به‌فروش‌میرسد تلفن ۹۲۶۱۸۹

یکباب مغازه دو دهنه کاخ شمالی جنب گرمابه کاخ واگذار میشود تلفن ۶۵۳۷۲۱ از ۷ تا ۱۰ صبح و ۱ الی ۵ بعداز ظهر ۱ ـ ۶ آ ـ ۹۳۴

یکباب مغازه ۵ × ۷ بر خیابان شیراز انتهای بهار واگذار میشود تلفن ۷۵۵۳۲۲

مغازه‌ای بمساحت ۹۷ متر با ۲ اطاق نشیمن و زیر زمین بالکن حوالی دروازه دولاب جنب سینما ناهید با آب و برق ۳ فاز و تلفن بفروش می رسد ۳۳۸۶۷۵ ۱ ـ ۳ آ ـ ۳۶۳۸

مغازه با جواز عطاری و تلفن در خیابان ترقی اول ابوحسین جنب پلاک ۸۹ تلفن ۳۴۳۲۴۷ ۱ ـ ۳ آ ـ ۳۶۳۶

واگذاری مجانی

درمانگاه موقوفه فاطمیه واقع در امیریه چهارراه ملك با آب و برق و تلفن در اختیار یك موسسه خیریه خصوصی گذارده میشود طالبین با تلفن ۵۲۲۲۸۴ تماس بگیرند .

کارگاه گزسازی

با یکباب مغازه وباجواز و اثاث و بدون اثاث و تخلیه‌جلوی کارگاه‌دارای دو طبقه تیرآهن و عقب کارگاه تیرچوبی به مساحت ۷۰۰ متر با برق ۳ فاز واقع در خیابان مولوی باغ فردوس بازارچه حاج غلامعلی جنب کوچه پادرخت گز سازی محمدعلی‌اصفهانی به فروش میرسد طالبین میتوانند با تلفن ۳۵۸۷۸۰ تماس حاصل فرمایند .

سرقفلی مغازه‌دوشمیران دربند خیابان جعفرآباد با پروانه کسب با تلفن و زیرزمین همه روزه از ساعت ۱۸ تا ۲۲ تلفن ۲۷۹۰۹۱

واگذاری مغازه

چند باب مغازه درخیابان شاهرضا روبروی سینما کاپری با موقعیت استثنائی با وام بانکی با ملك واگذار میشود ۶۴۹۹۷۵ و ۶۴۹۹۷۶

دو باب مغازه به مساحت ۵۰ متر باآب و برق و تلفن و پروانه اغذیه فروشی با کلیه لوازم در کورش‌کبیر بالاتر از سه راه زندان بفروش میرسد تلفن ۸۵۴۵۳۱

محل کار فروشی کارگاه تولیدی با دفتر بمساحت ۷۰ متر سعدی شمالی‌جنب سینماادئون کوچه کاخ پاساژ گوهرین طبقه سوم ۱۴۱ تلفن ۳۱۶۲۴۲

اول منوچهری روبروی سفارت انگلیس یک‌سالن بمساحت ۵۵ متر و یک اطاق با تلفن و برق شخصی واگذار می‌شود ۶۲۳۰۳۲ و ۳۱۲۳۶۹

زمین فروشی

تهران‌دشت

برشاهراه کرج موقعیت جهت ویلاسازی و باغ از ۱۵۰۰ متر ببالا

دفتر یعقوبی

تلفن ۹۷۴۳۹۴ و ۹۷۱۲۲۸

زمین در تاکستان قطعات ۵ تا ۳۰۰۰۰ متری‌نزدیک به شهر باسند مالکیت دارای همه گونه امکانات رفاهی متری ۳۰ ریال بیالا ۸۴۴۳۰۱ ۱ ـ ۱۶ آ ـ ۲۲۶۱

جنب بزرگراه شمال ظفر ۳۰۰ متر زمین ۲۸۰ متر بنا تلفن و شوفاژ عصرها ۲۶۴۹۸۹

زمین فروشی در محمودیه

شرق خیابان سالار شمالی جنوبی تقریبا ۴۰ × ۱۲ از ۲ تا ۵ تلفن ۸۹۵۶۷۵ ۱ ـ ۲ آ ـ ۱۲۰۰

جهت کارگاه یا انبار

۲۷۰۰ متر مربع زمین صنعتی کیلو متر ۹ جاده مخصوص کرج با ۱۳۰۰ متر مربع سالن دهنه ۱۸ متر ارتفاع ۶ متر با قابلیت نصب جراثقال سقفی‌با ساختمان اداری و سرویس کارگری و ساختمان نگهبانی بمساحت ۱۵۰ متر مربع نو ساز شخصی و مهندسی سازیابرق صدامپر نقدا بفروش می رسد ۵ ۸ بعد ازظهر تلفن ۶۵۲۱۴۰ ۱ ـ ۲ آ ـ ۲۲۰۱

زمین مهرشهر فروشی

۸۳۱۴۰۲ و ۸۲۴۰۱۰

زمین فروشنده‌ایم ۹۲۲۷۳۹

شرق صاحبقرانیه یکقطعه زمین شمالی با نقشه و جواز ویلائی ۶۵۳۴۸۸ کامجو

بهترین جای تهران پارس یکطبقه زمین بمساحت ۳۶۰ متر تراکم‌متوسط بعلت مسافرت‌فورا بفروش میرسد تلفن ۸۳۴۲۳۷ ۱ ـ ۲ آ ـ ۲۲۳۰

زمین بقطعات مناسب و قیمت مناسب‌بین آریامهر و کیان‌مهر کرج.

طالبین میتوانند در حصارك به بنگاه های دهقان و امین‌پور وپیش آهنگی و در تهران‌بنگاه صبا تلفن ۹۴۱۶۱۲ مراجعه فرمایند .

دودانگ از ششدانگرستوران دانسینگ و بار جدیدالتاسیس به مساحت در حدود ۵۰۰ متر مربع با کلیه وسایل موجود و جواز در بهترین نقطه‌شمال ایران به فروش میرسد طالبین ساعت ۱۴ تلفن ۸۵۴۷۲۷ و ۸۲۷۲۶۸ ۱ ـ ۳ آ ـ ۱۱۶۲

طبقه چهارم آپارتمانی شامل ۵ اطاق بزرگ بادو خط تلفن در خیابان نادری برای محل کار واگذار میگردد تلفن ۹۶۵۴۰۹ ۱ ـ ۲ آ ـ ۷۱۸

کارخانه‌ای به مساحت ۸۰۰۰ متر و ۷۰۰۰ متر سالن‌دارای ۵۰۰ آمپر برق ۵رشته تلفن بعدازسه‌راه تهران پارس بفروش میرسد تلفن ۷۸۲۴۸۸

کارخانه فروشی

کارخانه قالیشوئی به مساحت ۳۰۵۰ متر مربع و ۲۰۰۰ متر بنا جهت کارخانه یا انبار به علت مسافرت به‌فروش‌میرسد تلفن ۹۲۶۱۸۹

یکباب مغازه دو دهنه کاخ شمالی جنب گرمابه کاخ واگذار میشود تلفن ۶۵۳۷۲۱ از ۷ تا ۱۰ صبح و ۱ الی ۵ بعداز ظهر ۱ ـ ۶ آ ـ ۹۳۴

یکباب مغازه ۵ × ۷ بر خیابان شیراز انتهای بهار واگذار میشود تلفن ۷۵۵۳۲۲

مغازه‌ای بمساحت ۹۷ متر با ۲ اطاق نشیمن و زیر زمین بالکن حوالی دروازه دولاب جنب سینما ناهید با آب و برق ۳ فاز و تلفن بفروش می رسد ۳۳۸۶۷۵ ۱ ـ ۳ آ ـ ۳۶۳۸

مغازه با جواز عطاری و تلفن در خیابان ترقی اول ابوحسین جنب پلاک ۸۹ تلفن ۳۴۳۲۴۷ ۱ ـ ۳ آ ـ ۳۶۳۶

۱۰۰۰۰ متر زمین‌دوبش

در سرآباد کرج به عرض و طول صددرصد بر خیابان ۱۹ متری و ۱۲ متری چهار دیوار مجصور بفروش میرسد تلفن ۸۴۰۴۶۲ ۱ ـ ۴ آ ـ ۵۰۷

زمین بسیار مرغوب

زمین ۵۰۰ متری به ابعاد ۱۲٫۵ × ۴۰ جنوبی واقع در خیابان پهلوی ـ خیابان‌پیروز بفروش میرسد. تلفن ۶۵۷۳۹۵ ـ ۶۸۵۷۰۶. ۱ ـ ۲ آ ـ ۶۰۹۸

منطقه چندار

باپیشرفت روزافزون

پل کردان بر جاده کرج کیلومتر ۲۰ زمین بقطعات ۸۰۰ متری با آب و برق و سند مالکیت

نقد و اقساط

تلفن ۹۲۵۹۴۸ ـ ۹۳۹۱۶۴

کوی بیلاقی فرامرزیه کرج

زمین به قطعات ۱۲۰۰ متری باسند مالکیت باآب ، برق لوله‌کشی دائم و خیابان های ۳۰ و ۲۰ و ۱۲ متری آسفالته ومشجر مناسب جهت‌ویلاسازی وسکونت مجاور کوی مردیس ودهکده بیلاقی خانه

به‌نازلترین‌قیمت نقد و اقساط فروشی

۳۱۱۸۳۶ و ۳۱۲۷۳۹

قابل توجه

سوپرمارکتها و بانکها و نمایشگاهها

نمایشگاه واقع در جاده تهران‌نوجنب بیمارستان ۲۵ شهریور ۸۰۰ متر زمین ۱۰۰۰ متر زیربنا با برق و آب و ۲ شماره تلفن فروشی ۷۹۰۵۰۹

کرج سرحدآباد اراضی جمشید زمین‌به مساحت ۱۱ هزار متر به فروش میرسد تلفن ۹۵۵۱۵۳

الهیه

قطعه‌زمینی تپه‌ای‌محصور و مشرف به سفارت روس با ۱۵۰ متر بر خیابان با آب و برق سه هزار متر مربع بدون واسطه ۱۰ میلیون‌تومان بفروش می‌رسد تلفن ۲۶۶۵۶۵ و ۸۹۰۵۶۴

اجاره داده‌میشود

خانه طبقه اول مستقل باحیاط وزیر زمین گاراژ سه اطاق و سرویس اجاره داده می‌شود یوسف آباد تلفن ۶۳۰۸۰۳ آ ـ ۹۴۸

اجاره داده‌میشود

یکدستگاه آپارتمان ۴ اطاقه با حمام و سرویس کامل ژاله زوین نعل ۶ متری یاس منزل خیری تلفن ۳۹۳۶۳۸ آ ـ ۹۶۳ ۱ ـ ۲

مالکین عزیز

آپارتمان‌ویلا خانه ومستغلات دیگر شما برای خارجی و خرید برای ایرانی نیازمندیم ۶۸۷۰۶۴ ۱ ـ ۱۸

اجاره

شمیران زعفرانیه ـ طبقه دوم چهاراطاق خواب سالن ، شوفاژ روشن تلفن ۲۷۰۶۰۵ و ۹۳۰۳۷۵ ۱ ـ ۳ آ ـ ۷۲۰۵

تعدادی آپارتمان ۱ تاه اطاق خوابه برای اجاره موجود است ۶۲۷۳۹۴ ـ ۶۲۳۷۴۶

اجاره به‌خارجیان

یك ویلای دو اطاق خوابه با مبلمان کامل در دو کیلومتری متل هایت‌خزر برای فصل تابستان یا بیشتر اجاره داده‌میشود ۲۴۳۵۴۱

در عباس‌آباد

دودستگاه اپارتمان طبقه همکف ودوم برای محل کار یا تلفن رهن و اجاره تلفن ۸۰۲۱۷۶ ۱ ـ ۵ آ ـ ۴۱۶۰

کناردریا

زمین بقطعات ۸۰۰متری با سند مالکیت بر دریا واقع در رامسر آماده برای ویلاسازی تلفنهای ۹۷۴۳۹۴ ـ ۹۷۱۲۲۸

محل کار

پاکستان چهار اتاق ۵۰۰۰ تومان

عباس‌آبادسه اتاق ۶۰۰۰ تومان

مهناز سه اطاق ۶۵۰۰ تومان

زرتشت چهار اتاق ۷۰۰۰ تومان

عباس آباد سه اتاق با حیاط ۷۵۰۰ تومان

میدان ونک چهار اتاق ۹۰۰۰ تومان

جاده قدیم ۲۳ اتاق ۳۵۰۰۰ تومان

محل سکونت

نیاوران ۴ اتاق ۴۵۰۰ تومان

سلطنت آباد ۵ اتاق ۵۰۰۰ تومان

پاکستان ۶ اتاق ۸۰۰۰ تومان

قلیم شمیران ۵ اتاق ۷۵۰۰ تومان

میدان ونک ۵ اتاق ۱۰۰۰۰ تومان

پهلوی ۵ اتاق ۱۰۰۰۰ تومان

پهلوی ۵ اتاق ۱۱۰۰۰ تومان

برای اجاره آپارتمان‌های فوق و هزاران محل کار و سکونت دیگر فورا به آژانس ۸۵۰ خیابان عباس‌آباد بعدازچهارراه فرح ساختمان ۸۵۰ مراجعه فرمائید

۸۵۰۵۴۷ ـ ۸۴۴۹۶۶ آ ـ ۷۰۰

آپارتمان ۳ اطاق خوابه نوساز نیمه‌مبله باشوفاژ کولر برق مستقل‌نزدیک هتل اینتر ناشنال برج ۴۵ متری سید خندان شماره ۱۵ طبقه دوم اجاره داده میشود تلفن ۲۳۰۸۴۸

اکازیون یك دستگاه ساختمان

دارای ۵ اطاق و هال و سرویس کامل با حمام و شوفاژ پارکینگ اجاره بعد از ظهرها ۳۵۱۰۷۱ ۱ ـ ۲ آ ـ ۸۳۶

صدها دستگاه آپارتمان برای سکونت یا محل کار

در جردن ساختمان ۳ طبقه و نیم هر طبقه ۸ اطاق باسرویس کامل ۴ رشته تلفن برای دفتر کار.

میدان ونک یک اطاق خوابه مبله با سرویس کامل ۵ هزار تومان

میدان ونک ۳ اطاق خوابه سرویس کامل ۸ هزار تومان.

یوسف آباد ۲ اطاق خوابه با سرویس کامل ومبلمان کامل ۷ هزار تومان.

بالیزی آپارتمان مدرن ۳ اطاق خوابه ۷ هزار تومان.

نیاوران ۳ اطاق خوابه با سرویس ۵ هزار تومان.

میرعماد ، گاندی، عباس آباد ۲ اطاق خوابه مجهز ۵ هزار تومان.

پهلوی سوئیت‌با کلیه تجهیزات ۴ هزار تومان.

دریچه پیشرو و سریعترین درامر مسکن وزراء نبش‌خیابان ۱۱ ساختمان ۱۳۸ طبقه سوم دریچه تلفن های ۶۲۲۹۰۴ و ۶۲۴۶۱۳ و ۶۲۳۵۱۱ و ۶۲۵۲۰۱ ۱ ـ ۳ آ ـ ۶۹۳

آرایش مونیکا

باتمام تجهیزات اجاره داده می شود از ساعت ۱۰ الی ۶ بعد ازظهر به آدرس جاده قدیم شمیران‌سید خندان بالاتر از خواجه عبدالله انصاری طبقه سوم مراجعه نمائید. آ ـ ۱۸۵۱

آپارتمان اجاره‌ای میر داماد فقطبرای‌دو نفر تلفن ۲۷۲۹۱۷ و ۶۶۳۰۱۱

اجاره برای شرکت‌ها

یك دستگاه ساختمان لوکس مهندسی ساز چهل اطاقه ده دستگاه مجزا با پارکینگ و سنکول و سه دستگاه تلفن و هشت فیش تلفن میدان آرژانتین خیابان الوندنبش خیابان ۳۷ تلفن: ۸۳۸۷۰۴ ـ ۸۳۴۲۵۹

شرکت برگ شایر

فقطبایکتلفن هر نوع آپارتمان برای سکونت و محل کار در هر نقطه تهران برای اجاره‌در اختیارتان میگذاریم ۸۵۵۲۰۷ و ۸۴۸۷۳۸ ۱ ـ ۵ آ ـ ۳۶۳۴

موسسه ما برای رفاه شماست

بهترین منازل مسکونی‌و محل کار در شمال شهر ۲۴ ساعته تلفن ۸۵۳۰۳۱ ـ ۳۳

یک آپارتمان سه اتاق خوابه لوکس با تجهیزات و تهویه مطبوع وتلفن در طبقه هشتم بلوک سیمرغ مجتمع آ.اس.پ باپارکینگ سر پوشیده و انباری واستخرعمومی بمبلغ ۱۱ هزار تومان در ماه اجاره داده می شود لطفا باتلفن ۲۹۱۲۰۴ تماس بگیرید. ۱ ـ ۳ آ ـ ۴۰۲۱

کرج

منزل دربست ماهیانه ۱۷۵۰ تومان تلفن ۹۶۰۴۶۱

مورد نیاز اجاره

تعدادی خانه‌های ویلائی و آپارتمان‌در شمال‌شهر نیازمندیم تلفن ۸۳۵۲۲۲ و ۸۳۹۰۲۵

ونك لیسینك

فوری به تعداد زیادی آپارتمان و ویلا وهمکف مدرن با تلفن در تمام مناطق شهر نیاز دارد ۶۸۰۱۶۲ و ۶۸۶۶۴۱ و ۶۸۱۹۵۷

نیازاجاره

جهت سکونت روسای چند شرکت خارجی و کارمندان‌آن ها به تعدادی ویلا و آپارتمان در شمال شهر نیازمندیم‌تلفن ۸۴۶۱۶۳ و ۸۵۶۱۷۴

نیاز اجاره

جهت سکونت روسای چند شرکت خارجی و کارمندان آن ها بتعدادی ویلا و آپارتمان در شمال شهر فوری نیازمندیم تلفن ۶۴۵۸۸۷ ۱ ـ ۲ آ ـ ۵۵۲

نیاز اجاره فوری

بدو دستگاه آپارتمان ۱ و ۲ اطاق خوابه جهت سکونت یکنفر خارجی و یکنفر ایرانی نیاز است تلفن ۶۵۵۶۱۰ و ۶۵۰۴۹۶ آ ـ ۸۳۲

نیاز ویلا برای سکونت یک خانواده خارجی با ۲ اطاق خوابه حوالی شمیرانات با اجاره حدود ۲۰ هزارتومان ۸۵۶۱۷۴ آ ـ ۷۷۰۴

یك شرکت فراسوی

به اپارتمان های مدرن و ویلا بااستخرنیازمند است ۲۲۷۱۸۳

آمریکائی و آلمانی

بتعدادی آپارتمان و ویلا در شمال شهر مخصوصا پهلوی، داودیه، دروس، سلطنت‌آباد با شوفاژ و کولر و تلفن نیاز فوری دارند تلفن ۶۸۷۸۱۲

مالك عزیز آپارتمان

شمارا جهت اجاره به ایرانی وخارجی فورا نیازمندیم تلفن ۶۸۷۰۶۴ آ ـ ۷۰۳ ۱ ـ ۳

نیاز اجاره فوری‌جهت‌خارجی بیک آپارتمان طبقه اول ۲ اطاق خوابه بااستخر اجاره حدود ۱۲ هزار تومان نیاز است ۲۳۷۵۰۰ آ ـ ۷۷۰۲

بیک ویلا مبله در شمال شهر تا ۱۸ هزار تومان نیاز فوری داریم ۸۵۷۵۸۵ آ ـ ۷۷۰۲

ویلا و آپارتمان در شمال شهر برای کارمندان فوری نیازمندیم ۲۲۲۶۳۰ و ۲۲۷۵۱۱

جهت سکونت روسای چندشرکت خارجی به تعدادی ویلاوطبقه‌همکف با استخر برای اجاره فوری‌نیازمندیم ۸۴۸۴۲۴ و ۸۵۳۸۵۳

مورد نیاز برای خرید

اهواز

پیروزی تیم فوتبال راه‌آهن یزد

☆ آصفپور، عاقلان، شکوفر، حکاک، طواری، مستقل‌چی، نیاروند، اصفهانی، سرساز، قادریان، ندای طوسی، نایب‌کبیر، سلطانی، بدر طالعی، مختاری‌و اریکسیون بازیکنان تیم فوتبال راه‌آهن یزد هستند که در عکس باتفاق مربی خود واولیای‌باشگاه راه‌آهن دیده می شوند.

تیم فوتبال راه‌آهن یزد طی مسابقاتی که درچهار چوب (جام چیتی) زیر نظر آقای سرگرد سمیعی رئیس هیات فوتبال یزد و به سرپرستی تربیت‌بدنی‌استان دریزد بعمل آمد بمقام اولی‌رسید و برنده جام چیتی شد. در این مسابقات دو تیم پاس و ابومسلم دوم وسوم گشتند.

یزد- خبرنگار اطلاعات

کلاس توجیهی ورزشی برای معلمان ورزش اصفهان

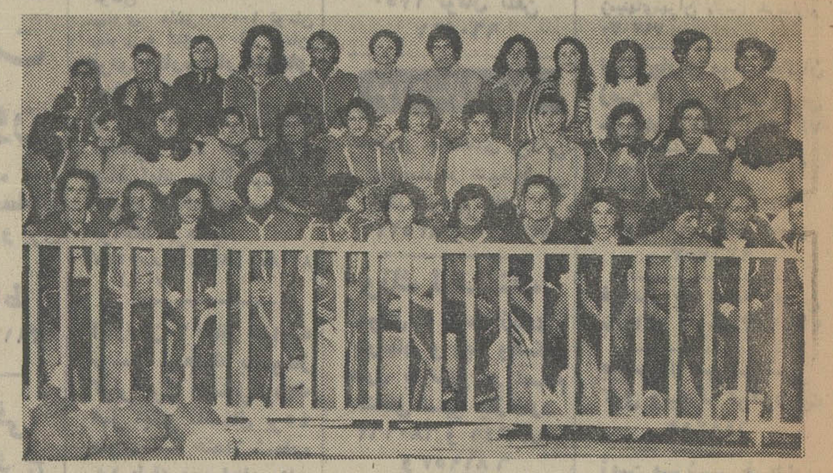

گروزه زنان و مربیان ورزش اصفهان وچند تن از استادان که در کلاس توجیهی تعلیمات تازه ورزش شرکت کرده‌اند

اصفهان - خبرنگار ورزشی

یک دوره کلاس‌توجیهی ورزشی برای معلمان‌ورزش آموزشگاه های اصفهان از سوی تربیت بدنی آموزش و پرورش استان تشکیل‌شد که در این کلاس خانم مهناز موسوی-آقایان‌مهدی منتظر و منوچهر شهامت نژاداستادان ورزش‌آموزش و پرورش اصفهان شیوه های جدید تربیت ورزشی دانش آموزان را تدریس‌می کنند و هدف از برپا کردن این کلاس تغییری در راه تعلیمات مربیان ورزش به دانش آموزان میباشد و گامی است بسیار سودمند که میتواند برای ایجاد تحرک بیشتری، ریشه‌فعالیت های ورزشی را در جسم نوجوانان و جوانان‌تقویت نماید.

در این کلاس دویست‌نفر از مربیان ورزش دو گروه بانوان و آقایان شرکت‌دارند که طی سه روز برنامه های کلاسی دنبال خه اهد شدو مورد بازدید آقای بهرام افشارزاده کارشناس مسئول تربیت‌بدنی آموزش‌وپرورش هم قرار گرفت و گفته شد در صورتی که‌معلمان‌ورزش کلاس‌دیده‌طرز صحیح‌برنامه های اجرایی خود را که فرا میگیرند در آموزشگاهها پیاده کنند با هزینه‌ای بسیار کم و تهیه وسایل ابتدائی ارزان قیمت بهترین میتوانند نتایج را بدست آورند.

برنامه های کلاس با مقرراتی خوب آغاز شد بطوریکه در نخستین روز فعالیتها چند نفر از مربیان ورزش بانوان که لباس و کفش ورزشی نداشتند از حضور در کلاس محروم شدند در حالی که‌این‌محروم شدگان دلیل می‌آوردند ،ولی بخشنامه دیر بدست ما رسیده که این پاسخ قانع - کننده نبود،زیرا اگربخشنامه دیر بدست آنان رسیده بود نمیتوانستند بموقع خود را بمحل تشکیل کلاس‌برسانند؟

آقای افشارزاده تذکر داد مربیانی که بموقع در کلاس شرکت نکردند یا فاقد کفش ولباس ورزشی بودند مورد توبیخ قرار خواهند گرفت.

ضمنا هنگام‌اجرای برنامه شنا جهت آموزش فنون‌این ورزش با آنکه روز اول عده زیادی از بانوان دراین برنامه حضور داشتند ،ولی کمکم از تعداد آنها کاسته شد که دلیل‌عدم حضورآنان نبودن ناجیان غریق ازگروه بانوان توجیح شد و مربیان ورزش بانوان باردار هم اصولا برای آموختن فنون این ورزش آمادگی نداشتند که از شرکت در کلاس محروم گشتند.

گزارشهائی از جنوب

صفحه ۲

دوشنبه ۱۲ اردیبهشت‌ماه ۲۵۳۶ - شماره ۱۵۲۹۹

چند خبر از یزد

جلسه کانون حزبی

یزد- کانون شماره ۱۰۴ حزب رستاخیز کارخانه جنوب یزد تشکیل جلسه داد. دراین جلسه‌از گرانی نان وگوشت ومیوه و تره‌بار انتقاد شد.

واکسیناسیون

● از طرف ۲۲ گروه سیار بهداشت یاران سازمان منطقه بهداری وبهزیستی استان یزد دومین نوبت واکسیناسیون فلج اطفال شروع شد. واکسیناسیون فلج اطفال به صورت خانه بخانه انجام میگیرد.

عضویت در انجمن

● استادعلیمحمد کاومنقاش وخوش نویس یزد بنابه درخواست اداره کل فرهنگو هنر استان یزد به عضویت انجمن خوشنویسان ایران پذیرفته شد.

جریمه کسبه متخلف

● از طرف بازرسان امور اصناف یزد ماشاءاله یاوری، محمد دهقان، عباس پلنگ محمد اعتمادی‌فر و حسین آقائی‌زاده کسبه متخلف یزدبه پرداخت جرایم نقدی محکوم شدند.

تقدیر

● غلامرضا حامدی مدیر کل پست وتلگراف استان یزد بعلت حسن انجام وظیفه از طرف وزارت پست و تلگراف وتلفن کتبا تقدیر شد.

چه خوب

بقیه ازصفحه اول

● مشکل کمبود سیمان هرچه زودتر بر طرف شود تا مردم بتوانند ساختمانهای نیمه تمام خود را بپایان برسانند

★★★

● شهرداری با ایجاد چند خیابان اصلی‌و فرعی تسهیلات بیشتری در امر ترافیک‌بوجود آورد واز بار سنگین ترافیک این شهر بکاهد.

★★★

در کازرون:

● شهرداری‌به وعده خود عمل کند و خیابانهای شمالی وجنوبی میدان شاه رااحداث نماید.

★★★

● مشکل کمبود نان در کازرون هرچه زودتر برطرف شود.

★★★

● باایجاد خانه جوانان، تئاتر وپارک از اتلاف وقت جوانان‌کازرون‌جلوگیری‌شود.

★★★

● مغازه‌داران کازرون با چیدن اشیای خود در پیاده‌رو ها راه را برعابرین نبندند.

فرماندار جدید

جهرم: آقای «ایهامی»بسمت فرمانداری جهرم منصوب و پس از ورود به‌این شهرستان بکار پرداخت.

فرماندار سابق جهرم، آقای «مصلح» بسمت فرمانداری شهرستان فسا منصوب شد.

ورزشی

کشتی

اهواز: مسابقات کشتی آزاد انتخابی‌جوانان اهواز طی دو شب باشرکت ۵۴ نفر کشتی گیر انجام‌گردید که در وزن ۴۸ کیلو ملک جمشید قائدی - ۵۲ کیلو عبدالرضا نیک پی - ۵۷کیلو بیژن رضائیان - ۶۲ کیلو مجتبی محمدی- ۶۸ کیلو بهرام شمس - ۷۴ کیلو صفا حسینی - ۸۲ کیلو خلیل‌اله صمیی نژاد-۹۰ کیلو جمشید جلالی -۱۰۰ کیلو ابوالقاسم علی‌جانی و در وزن ۱۰۰ کیلو به بالا نادر آخی عناوین اولی را بدست آوردند.

دوموتورسوار پسربچه‌ای را زیر گرفتند وکشتند

خرمشهر -دو موتور سوار ناشناس پسربچه ۷ساله‌ای‌بنام احمد گلابی رادرخرمشهر زیر گرفتند و موجب مرگش شدند.

این حادثه‌درخیابان ۴۰متری خرمشهر روی‌دادو موتورسواران پس‌از وقوع حادثه متواری شدند.

توزیع کننده قرص های خطرناك در شیراز دستگیر شد

شیراز -ماموران مبارزه بامواد مخدرشهربانی شیراز موفق‌شدند شخصی‌بنام سیدجلال حسینی راکه‌یکی از عاملان‌موثر توزیع کننده مواد مخدردرایران بوددستگیر کنند.

جلال حسینی وقتی درمسافرخانه «چهل‌ستون» شیراز دستگیر شد۷۰۰ عددقرص روانگردان«وس‌پارکس» که‌از خطرناکترین قرص های مخدر است همراه‌داشت.

وی دربازجوئی اعتراف کردکه کلیه قرص های روانگردان در شهر های مختلف‌کشور توسط اوتوزیع‌و عرضه میگردد.

کسبه گرانفروش

مسجد سلیمان - دادگاه رسیدگی به‌تخلفات صنفی مسجد سلیمان ۸ نفر از کسبه گرانفروش این شهر را به پرداخت‌جرایم نقدی محکوم کرد. جریمه شدگان عبارتند از: فیض‌اله روزه داری، اکبرکی، رجبعلی مافی، سید علی طالبی، شکراله عابدی، محمد رضا مکوندی، حمید آذرافرا و سلیمان‌اورنگ.

در زمینهای زراعی اهواز

بقیه ازصفحه اول

را که در دست ساختمان بودبابولدوزر ویران کردند.

یک مقام آگاه دراداره کل‌کشاورزی با اشارمه‌اینکه زمیخواران وسودجویان حرفه‌ای با هجوم به روستاها فکرتصاحب زمین های کشاورزی را دارند گفت: باشدت و هوشیاری کامل با این گروه مبارزه خواهد شد و به هیچوجه اجازه داده نمی شود زمین های‌کشاورزی خوزستان به غیر زراعی تبدیل شود.

در «کمیجان» برف بارید و بخاری‌ها روشن شد!

کمیجان: طی چندروز گذشته ،درپی ریزش پراکنده برف در اطراف کمیجان وریزش شدید باران درکمیجان ، هوای این منطقه بشدت سرد شد و عده‌ای از اهالی مجبور شدند لباسهای زمستانی خود رابار دیگر بپوشند وبخاری هاراروشن کنند.

سرد شدن هوا در این فصل ،طی سالهای‌اخیر درکمیجان بیسابقه بوده است.

قاتل «شهربابکی» به‌حبس ابدمحکوم‌شد

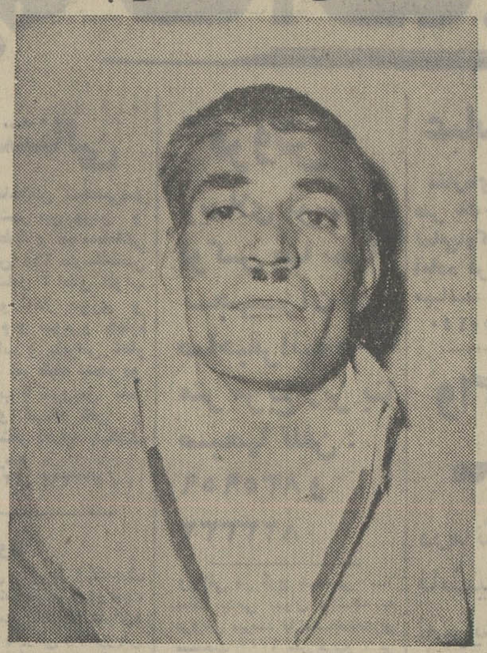

اکبر مرادی، قاتلی که مردی‌را جلوی چشم زن‌وفرزندانش با گلوله‌ی کشت به حبس ابدمحکوم شد

★ محکوم جلوی چشمان هراسان اعضای یك خانواده ۹نفری، پدر خانواده را به گلوله بسته بود.

یزد: قاتلی که سر سفره شام شخصی را در برابر چشم های هراسان زن و هفت فرزندش به گلوله بسته و باعث مرگ او شده بود دردادگاه جنائی استان یزد با یکدرجه تخفیف به حبس ابد محکوم شد.

۳ سال پیش، اکبرمرادی-۴۰ ساله - بایک قبضه تفنگ شکاری به منزل درویش قاسمیان -اهل شهربابک - که با همسر و هفت فرزندش سرسفره شام نشسته‌بود رفت و در برابر چشمان هراسان آنها با شلیک چند گلوله‌درویش قاسمیان» را کشت و فرار کرد.

اکبر مرادی مدتی فراری بود تا اینکه چندی قبل‌توسطماموران انتظامی دستگیر شد و بمقامات قضائی شهربابک تحویل گردید.

دادگاه جنائی استان یزد پس‌از ٤ روز رسیدگی به پرونده این قتل «اکبرمرادی» را با یکدرجه تخفیف به حبس ابدمحکوم کرد.

توضیحات مقامات مسئول

سالن اجتماعات

● از طرف اداره روابط عمومی بنیاد نیکوکاری والاحضرت شاهدخت شمس پهلوی توضیح می‌دهند:

«مطالب مندرج در روزنامه اطلاعات (شهرستانها) مورخ ۳ر۲ر۲۵۳۶ مبنی بر ساختن یک آمفی‌تئاتر ۶۰۰ نفری از طرف‌بنیاد نیکوکاری والاحضرت شاهدخت شمس پهلوی در شیراز صحت ندارد و بدینوسیله به‌اطلاع می‌رسد که بنیاد نیکوکاری در حال حاضر در شیراز مشغول ساختن یک درمانگاه میباشد که در کنار آن نیزسالن کوچکی برای اجتماعات بنیاد نیکوکاری بنا خواهد گردید. بنابراین ایجاد یک آمفی تئاتر ششصد نفری بوسیله این بنیاد صحیح‌نیست».

دکتر داروساز داوطلب

● از سوی سازمان منطقه‌ای بهداری و بهزیستی استان‌یزد در مورد مطلبی که تحت عنوان: «اردکان نداروخانه دارد، نه‌آتش نشانی» که در صفحات گزارشهائی از جنوب روزنامه اطلاعات‌شماره ۱۵۲۸۹ چاپ شده توضیحی به شرح زیر رسیده است. شهرستان اردکان دارای مراکز بهداشتی درمانی مجهز وابسته به بهداری و بهزیستی وسازمان شاهنشاهی و جمعیت شیروخورشید سرخ‌میباشد که احتیاجات مردم منطقه را کاملا برطرف می‌نماید.

در مورد داروخانه آزاد یک نفر دکتر داروساز در اردکان مستقر وبنامبرده تکلیف شده است که نسبت‌به‌افتتاح یکداروخانه شخصی فوری اقدام نماید و از طریق بهداری و بهزیستی و فرمانداری محل نیز در این مورد باایشان همکاری و عنقریب داروخانه‌آزادنیز افتتاح خواهد شد. بدیهی است برای دایر نمودن داروخانه‌آزاد در شهر، مشکل کارتاکنون وجوددکتر داروساز داوطلب‌بوده‌است».

تشکر وسپاسگزاری

بدینوسیله از زحمات بیدریغ جناب آقای دکتر سیدمحمد حسینی جراح عالیقدر که‌باعمل جراحی زندگی دوباره‌باینجانب وهمچنین ازکادر اطاق عمل وکارکنان بخش جراحی ب مرکز پزشکی رضاپهلوی اصفهان سپاسگزارم.

اصفهان-جعفرشمس

آگهی حصر وراثت

بانو محترم رضائیان دارای شناسنامه شماره ۱۵۳۲-آبادان فرزند عبدالرضا ازاین دادگاه درخواست گواهی حصر وراثت نموده‌و چنین توضیح‌داده که عبدالرضا رضائیان درتاریخ۳۱ر۵ر۳۵ در بندر ماهشهر اقامتگاه دائمی خود بدرودزندگی گفته ورثه آنمرحوم‌منحصر است به بانو فاطمه رضائیان‌دارنده شناسنامه ۲۵۰۳ -صادره آبادان «زوجه دائمه» دو -محرم رضائیان «متقاضیه» سه -زلیخا شهرت رضائیان شناسنامه ۳۴۱ -صادره آبادان چهار-خدیجه شهرت‌رضائیان شناسنامه ۲۵۰۵ -صادره آبادان پنج- ملوك شهرت رضائیان‌شناسنامه ۸۶۷ - صادره آبادان ۶- ملك شهرت رضائیان شناسنامه ۷۶۷ صادره آبادان «دختران متوفی» ولاغیر اینك با انام تشریفات‌مقدماتی درخواست مزبور را درسه‌نوبت‌بی‌درپی ماهی‌یك‌مرتبه آگهی می‌نمایدتا هرکسی اعتراضی داردویا وصیت‌نامه‌از متوفی نزداوباشد از تاریخ نشر نخستین آگهی ظرف سه‌ماه بدادگاه تقدیم‌داردوالاگواهی صادرو هر وصیتنامه جزسری ورسمی که‌بعدازاین موعد ابراز شود از درجه اعتبار ساقط وبلااثر خواهدبود.

رئیس‌دادگاه‌بخش ماهشهر-احمدی‌طباطبائی

آبش ۷۵۴

مفقود شده

گواهی‌نامه رانندگی اینجانب سید محمد امین‌مرعشی‌شوشتری تحت شماره ۲۸۳۶۳ صادره ازشهربانی اهواز بضمیمه کیف‌بغلی و مبلغی‌پول درتاریخ۱۹ر۱۲ر۳۵ دراهواز خیابان نادری مفقود گردیده از یابنده تقاضا میشود وجه‌را برداشته وگواهینامه رابه‌آدرس اهواز خیابان‌شاپور روبروی بانك‌سپه پلاك‌شماره ٤ ارسال ویابه تلفن۳۲۵۱۳ ۲۲۲۲۰ اطلاع فرماید کمال تشکر رادارم.

اهواز-سید محمد امین مرعشی

آبش ۷۵۳

خبرهای کوتاه...

همایش جنبش نیکوکاری

یاسوج - دومین همایش جنبش ملی نیکوکاری از ۲۱ اردیبهشت ماه جاری در پیشگاه والاحضرت شاهدخت اشرف پهلوی در تخت جمشید برگزار خواهد شد.

شورای اداری

اردکان - شورای اداری شهرستان اردکان باحضور فرماندار وروسای ادارات دولتی تشکیل شد.

در این جلسه پیشنهاد شد با توجه به جمعیت ۶۳ هزار نفری اردکان دادگاه بخش به دادگستری اردکان‌تبدیل شود. در این جلسه همچنین گفته شد بر تعداد رفتگران این شهر افزوده شود.

وزیر دربار بلژیك در یزد

یزد -وزیردربارکشور بلژیکوبانوکه‌بدعوت وزیردربار شاهنشاهی ماآمده‌اند طی‌اقامت دوروزه‌خوددریزد آثارتاریخی این شهررا مورد بازدید قرار دادند.

مسابقات درسی

اهواز - مسابقات درسی مدارس راهنمائی تحصیلی نواحی دوگانه آموزش و پرورش اهواز پایان یافت.

در این مسابقات مدارس ۱۵ بهمن، پاینده و سالوردر قسمت دختران ناحیه یک اول تا سوم شدند و در قسمت پسران این ناحیه مدارس شاهین پهلوی، تصفیه شکروجعفری مقام های اول تا سوم رابدست آوردند. درناحیه دونیز در قسمت دختران مدرسه نمونه ،تمدن بزرگ و کورش و در قسمت پسران تمدن بزرگ، ۲۵ شهریور و پوریرویز اول‌تا سوم شدند.

بررسی نیازها

آقاجاری «قربانی نسب»رئیس‌سازمان کارگران کشور باتفاق۳ تن‌از نمایندگان کارگران در مجلس شورا بمنظور بررسی نیاز های‌سندیکاهای کارگری نفت و گاز آقاجاری به این‌شهر آمدند.

مخزن هوائی آب

یزد: از طرف اداره کل مسکن و شهرسازی استان‌یزد برای ساختمان یک مخزن هوائی آب آشامیدنی به گنجایش ۱۵۰۰ متر مکعب آب در یزد ساخته خواهد شد.

سمینار یکروزه

دزفول - سمینار یک روزه روسای آموزش و پرورش شهرستان های تابعه استان خوزستان در دزفول برگزارشد. در این سمینار پیرامون کمبود ها و نیاز های آموزش و پرورش استان خوزستان بحث وبررسی شد.

بازدید وزیر کشور

تفت - امیرقاسم معینی وزیرکشور و۹تن از معاونین وزارتخانه ها درسفر اخیرخود از شهرستان تفت دیدن‌کردند. دراین دیدار نیازمندیهای تفت باطلاع وزیر کشور رسید.

جریمه گرانفروشان

آقاجاری - دادگاه ویژه رسیدگی به تخلفات صنفی ۱۰ نفر از کسبه گرانفروش این شهر به پراخت جریمه نقدی محکوم شدند.

جریمه شدگان عبارتند از: غلامکاوسی - ابراهیم هویدا- حسین جهبهانی - علی دهدشتی - یحیی سلیمانی- محمود محمودیان و علی نوروزی - حاجی‌مدد - غلامعلی منیزائی - و همچنین حسن دستومیخا نانوای متخلف زندانی شد.

ضدعفونی و واکسیناسیون

بروستا های زلزله‌زده که مشغول ضدعفونی روستاهای شهرکرد - توسط اکیپهای اعزامی‌بروستا های زلزله زده‌که مشغول ضدعفونی روستاهای‌آسیب‌دیده و واکسیناسیون دامها هستند تاکنون ۶۰۰ لیتر مواد ضد عفونی کننده ۳۷۷۰۰ در آنتی‌پیوتیک ۱۵۰۰۰ قرص، ۱۰۰ بسته مواد تقویت کننده و ۲۷۶۶۰ دزپودر ضدانگلی بین دامداران توزیع‌شده است.

گفت‌وشنود

یزد - درجلسه گفت‌وشنود حزبی در سالن پیشاهنگی بخش میبد باحضور نواب دبیر حزب دراستان برگزارشد.

خرید ژنراتور

بافق - دودستگاه ژنراتور جهت چاه عمیق آب‌آشامیدنی شهر بافق‌به ارزش ۲میلیون ریال خریداری و نصب گردید.

انتصاب

شهر کرد - بدستور وزیر کشاورزی ومنابع طبیعی مهندس خسرو امیرقاسمی‌مدیرکل اداره‌تعاون‌و امور روستاهای استان چهارمحال وبختیاری باحفظ سمت بسرپرستی اداره‌کل کشاورزی ومنابع طبیعی استان منصوب‌شد.

جریمه کسبه متخلف

یزد - اداره امور اصناف یزد سه‌نفر ازکسبه گرانفروش این شهر به‌اسامی علی‌اکبرصندوق‌ساز، عباس‌حمامی‌و مرتضی فلاح را به پرداخت جرایم نقدی محکوم کرد.

کمیته سوادآموزی

آقاجاری - جلسه‌کمیته سوادآموزی‌آقاجاری‌باحضور روسای‌ادارات دولتی در دفترکار رئیس آموزش‌وپرورش آقاجاری تشکیل شد.

جریمه گرانفروشان

● دادگاه کیفر گرانفروشان بوشهر پنج نفر از کسبه‌متخلف این شهر را به پرداخت جرایم نقدی محکوم کرد.

مسابقه شطرنج

● بمنظور تشویق دانش آموزان یکدوره مسابقه شطرنج با شرکت چهل نفر در دبستان فخردائی بوشهر برگزار شد. در این مسابقات کریم رنجبر عنواء اول را کسب کرد.

تجدید انتخابات

● باتجدید انتخابات هیات رئیسه کانونها، زمینه برای تشکیل شوراهای حزبی در استان بوشهر فراهم شد.

دکتر ملکزاده مسئول حزب در استان بوشهر با اعلام این مطلب گفت: تاکنون ۵۰ درصد از کانونهای حزبی نقاط مختلف باتجدید انتخابات هیات رئیسه و تطبیق خود باآئین‌نامه جدید آماده شرکت در انتخابات شوراهای حزبی شده‌اند.

مسابقه قرائت قرآن

● با حضور مدیر کل آموزش و پرورش و چندتن از روحانیون مسابقه قرائت قرآن بین شانزده نفر از دانش آموزان آموزشگاههای بوشهر برگزار شد.

در این مسابقات حسین دشتی از مدرسه راهنمائی داریوش کبیر، گردستانیان ازمدرسه فرحناز، ماندنی جهیری از دبیران پهلوی و معصومه یزدانپناه از دانشسرای مقدماتی دختران در گروه‌های خود اول شدند.

تخلیه وبارگیری

● در هفته گذشته جمعا ۱۰۴۸۴ تن کالا از کشتی‌های تجارتی ایرانی وخارجی در اسکله بندر بوشهر تخلیه شده است در همین مدت ۸۳۸۲ تن کالا بوسیله ۵۶۶ کامیون از بندر حمل گردید و ۴۰۹ تن کالا نیز بارگیری شد.

جام والاحضرت ولایتعهد

● مسابقات جام والاحضرت ولایتعهد با شرکت ۷ تیم دربخش اهرم برگزار شد وتیم ایرانجوان عنوان قهرمانی را در این‌دوره بدست آورد.

خبرهای کوتاه اصفهان

عضویت‌در انجمن‌سلطنتی

اصفهان- منصور برومند نائینی عضو هیات علمی دانشکده داروسازی و علوم داروئی دانشگاه اصفهان که با استفاده از بورس تحصیلی در دانشگاه لندن به ادامه مطالعات خود جهت اخذ دکترا مشغول است از اول مارس ۱۹۷۷ به عضویت انجمن سلطنتی علوم داروئی کشور انگلستان پذیرفته شد.

کنسرت

● به همت ژوئس موزیکال ایران شعبه آریاشهر خاطره‌پروانه وتورج بهرامی به همراه ارکستر بانوان به سرپرستی افلیاپرتو ترانه‌هائی از ساخته‌های افلیاپرتو وفرامرز پایور را در تالارکورش کبیر آریامهر اجرا کردند.

جلسه عمومی

● جلسه عمومی سازمان سپاهیان انقلاب حزب رستاخیز ملت ایران در استان اصفهان تشکیل شد. در این جلسه پیرامون‌اساسنامه ومرامنامه حزب رستاخیز ملت ایران و چگونگی انتخابات نمایندگان شوراهای حزبی بحث و گفتگو شد.

بازدید از مزارع کشاورزی

● اعضای هیات کشاورزی کشور انگلستان که بمنظورآشنائی با پیشرفت‌های کشاورزی به کشورما آمده‌اند وارد اصفهان شدند و از مزارع کشت محصولات روغن تاسیسات و فعالیت‌های عمرانی و صنایع دستی شرکت تعاونی تولید روستائی اصفهانک بازدید کردند.

آگهی تاسیس

در تاریخ شانزدهم‌فروردین ماه ۲۵۳۶ شاهنشاهی شرکت تاسیساتی برق و سرما بامسئولیت محدود تحت‌شماره ۷۶۰-۱۶-۱ر۳۶ دراین اداره به ثبت رسیده که خلاصه‌شرکتنامه رسمی آن‌بشماره ۶۸۷-۱۶-۱ر۳۶ بشرح زیر آگهی میشود

۱- نام شرکت تاسیساتی برق وسرما با مسئولیت محدود
۲- موضوع - مقاطعه کاری تاسیسات بهویه و امثال سیستمهای فنی
۳- نشانی - اهواز خیابان کورش‌بین کیان و غزنوی روبروی منازل سازمانی تلفن ۳۴۷۴۸
۴- مبداء تشکیل - از ۱ر۱۲ر۳۵ به‌مدت نامحدود.
۵- سرمایه مبلغ شش میلیون‌ریال که بموجب اقرارنامه مدیرعامل تمام نقدی پرداخت شده است.
۶- مدیران و دارندگان حق‌امضاء -آقایان علیمحمد ستوده بسمت‌مدیرعامل و رئیس هیئت مدیره - محمد علی جمال‌زاده و حسین سوزنچی اعضاء هیئت مدیره برای مدت دو سال انتخاب شدندضمنا باز کردن حسابجاری در بانکهاو برداشت از آن و امضاء کلیه اسناد واوراق بهاءدار و چکهای بانکی و بطور کلی هرگونه اسنادیکه برای شرکت‌ایجاد تعهدی نماید منحصرا با امضاء مدیرعامل و رئیس هیئت مدیره و بامهرشرکت معتبر استو در غیاب نامبرده شخص واجد شرایط و مورد اعتماد باوکالت نامه رسمی امضاء نموده بامهر شرکت معتبر میباشد.
۷- موقع رسیدگی بحساب ها وسودشرکت -سال مالی شرکت از اول فروردین ماه هر سال شروع وپایان‌آن‌اسفند ماه همان سال استوسودشرکت طبق ماده ۲۲ اساسنامه به نسبت - سهم‌الشرکه بین شرکاء تقسیم خواهد شد.
۸- انحلال شرکت طبق ماده ۱۱۴ قانون تجارت و ۲۴ اساسنامه است.

دیهیم-معاون اداره کل ثبت
منطقه‌وسرپرست ثبت‌اهواز

آگهی استخدام

دخانیات منطقه خوزستان یکنفر بومی و محلی برای خدمت در نمایندگی دخانیات شوش بشرح زیر:

عنوان شغل	شرائط احراز	شماره پست	گروه	طبقه
سرایدار	دارای مدرک تحصیلی پایان دوره ابتدائی	۴۵۶۲	یک	یک

براساس آئین‌نامه استخدامی شرکتهای دولتی از طریق امتحان و مصاحبه استخدام مینماید. داوطلبان میتوانند برگ درخواست ذیل این آگهی را با دو قطعه عکس ۴×۶ و فتوکپی پایان خدمت وظیفه یا معافیت دائم و فتوکپی‌آخرین مدرک‌تحصیلی وسیله پست سفارشی تاتاریخ ۳۱ر۲ر۳۶ به نشانی‌اهواز- دخانیات منطقه خوزستان ارسال و برای اطلاع از تاریخ و محل برگزاری امتحان و مصاحبه روز ۳ر۳ر۳۶ در محل مذکور مراجعه نمایند.

شرائط پذیرش

۱- تابعیت دولت شاهنشاهی ایران
۲- سن کمتر از ۱۸ سال و بیشتر از ۳۵ سال نباشد.
۳- متدین بیکی از ادیان رسمی کشور.
۴- عدم اعتیاد بمواد مخدر و نداشتن محکومیت جزائی از نوع موثر.
۵- دارا بودن صحت مزاج‌وتندرستی بگواهی اداره‌بهداری.
۶- شاغل نبودن در سازمانهای دولتی و وابسته به آن.
۷- دارا بودن برگ خاتمه خدمت وظیفه عمومی یا معافیت دائم..

نام — نام خانوادگی — شماره شناسنامه و محل صدور
تاریخ تولد — آخرین مدرک تحصیلی
انجام خدمت وظیفه — موضوع استخدام: سرایدار شوش
معافیت — محل امضاء متقاضی

مسعود فاضل - مدیر دخانیات منطقه خوزستان

نیازمندیهای اطلاعات

تلفنهای: ۳۰۳۷۰۲-۳۱۱۲۱۹-۳۱۱۲۲۵-۳۱۱۲۲۴

انتشار آگهیهای اطلاعات در تلویزیون ملی ایران

آگهی استخدام

شرکت سهامی کلوگوزان برای کار در کارخانجات خود واقع در شهر صنعتی البرز قزوین به افراد ذیل احتیاج دارد .

۱ـ رئیس کارگزینی با ۵ سال سابقه خدمت.
۲ـ مهندس برق با دوسال سابقه کار .
۳ـ معاون پروژه . مهندس مکانیک .
۴ـ ماشین نویس فارسی با ۴ سال سابقه.

از داوطلبین خواهشمند است به دفتر مرکزی شرکت واقع در خیابان سپند شماره ۴۸ طبقه دوم تلفن ۸۹۴۴۵۸ ـ ۸۹۸۳۰۱ مراجعه نمایند .

آگهی استخدام

شرکت کارخانجات تولیدی روغن نباتی ناب به افراد زیر نیازمند است :

۱ـ مدیر فنی با تجربه در کار روغن‌کشی.
۲ـ متصدی تصفیه روغن نباتی باسابقه .
۳ـ کمک حسابدار دیپلمه بانو .
۴ـ ماشین نویس و تلفنچی .
۵ـ ماشین‌ساز و آهنگر .
۶ـ جوشکار ماشین‌ساز و جوشکار ساختمانی.

داوطلبین می توانند قبل از ظهرها با تلفن ۶۴۷۹۳۸ـ۶۶۰۰۴۶ تماس بگیرند

آگهی استخدام

یك سازمان دولتی برای تکمیل کادر خود احتیاج به افرادی با مشخصات زیر دارد :

۱ـ لیسانس حسابداری با سابقه کار مفید در امور مالی .
۲ـ لیسانس اقتصاد یا مدیریت بازرگانی با داشتن سابقه کار مفید در امور مربوط .

از متقاضیان واجد شرایط خواهشمند است بین ساعت ۸ الی ۱۴ با تلفن شماره ۶۲۶۹۶۶ تماس حاصل نمایند . م الف ۲۵۵۵

Immediate Employment

Graphic Systems of Shabrang Co.
Requires salesman with the following qualifications

Age between 22 - 32
Knowledge of English essential.
Certificate of military completion or exemption
Applicants owning car preferred.

For interview, please call Mr. Hanjani
Tel: 828045-49, weekdays between 2-4 p.m.

گروه صنعتی بهشهر

استخدام می نماید

۱ـ حسابدار مالی (مرد) با تحصیلات دیپلم و سه سال تجربه (دیپلمه‌های حسابداری و بازرگانی مقدمند)
۲ـ ماشین‌نویس دیپلمه با تجربه کافی
۳ـ خدمتکار مرد با تحصیلات ششم ابتدائی
۴ـ متصدی امور گمرکی و ترخیص

شرایط کلی :
الف ـ داشتن برگ خاتمه خدمت یا معافیت دائم
ب ـ حداکثر سن ۴۰ سال

واجدین شرایط به نشانی خیابان سپهبدزاهدی شماره ۵۶ مراجعه نمایند .

فروشگاه شرکت تعاونی مصرف کارکنان موسسه اطلاعات احتیاج بیك فروشنده خواروبار دارد .
نشانی اول خیابان خیام شرکت تعاونی موسسه اطلاعات

نیروی دریائی شاهنشاهی

آگهی استخدام

نیروی دریائی شاهنشاهی تعدادی لیسانس ، فوق دیپلم و دیپلم الکترونیك که آشنائی کامل به زبان انگلیسی داشته باشند را بصورت رسمی استخدام مینماید که پس از طی دوره یکساله تخصصی در کشور هلند جهت خدمت به پایگاه دریائی بوشهر اعزام میگردند .

داوطلبان با داشتن شرایط عمومی استخدام میتوانند همه روزه جز ایام تعطیل و پنجشنبه‌ها جهت کسب اطلاعات بیشتر و انجام مصاحبه به مدیریت استخدام نیروی دریائی شاهنشاهی واقع در خیابان عباس‌آباد روبروی پمپ بنزین جنب مبل بی بی مراجعه نمایند .
م الف ۷۹۳

آگهی استخدام

شرکت سهامی ایران تولیدا تومبیل

(سایپا)

افراد مشروحه زیر را باحقوق و مزایای فوق‌العاده استخدام مینماید

۱ـ مهندس مکانیك آشنا به زبان فرانسه با سابقه کار
۲ـ تکنیسین مکانیك عمومی آشنا به نقشه‌خوانی با سابقه کار
۳ـ دیپلمه فنی با سابقه کار
۴ـ دوشیزه یا بانو تسلط کامل به ترجمه زبان فرانسه
۵ـ دونفر آقا آشنا به زبان فرانسه حداکثر سن ۳۵ سال
۶ـ دیپلمه طبیعی یا ریاضی با سابقه کار
۷ـ مکانیك ماشین آلات صنعتی
۸ـ دوشیزه یا بانو آشنا به تایپ فارسی و لاتین
۹ـ مکانیك ماشینهای خودرو
۱۰ـ سرپرست صافکاری
۱۱ـ سرکارگر صندلی‌سازی آشنا به پرسکاری
۱۲ـ سرکارگر جوشکاری
۱۳ـ صافکار
۱۴ـ برقکار اتومبیل
۱۵ـ چرخکار
۱۶ـ قالب‌بند
۱۷ـ کارگر فرزکار
۱۸ـ برقکار ماشین‌آلات صنعتی
۱۹ـ کارگر لوله‌کش
۲۰ـ کارگر آهنگر
۲۱ـ کارگر پیستوله‌کار
۲۲ـ جوشکار C—O—2
۲۳ـ نگهبان
۲۴ـ شیرگرد
۲۵ـ کارگر آتش‌نشانی باسابقه کار
۲۶ـ کارگر ساده

شرایط استخدام

دارا بودن برگ خاتمه خدمت یا معافیت دائم تحصیلات برای کارگران حداقل خواندن ونوشتن
واجدین شرایط میتوانند همه روزه از ساعت ۷ صبح الی ۱۵ به کارگزینی کارخانه سیتروئن واقع در جاده مخصوص کرج کیلومتر ۲۲ مراجعه نمایند .

آگهی استخدام

شرکت سهامی آی . دی . سی تعدادی انباردار وکمك انباردار باشرایط زیر استخدام می‌نماید .

۱ـ تحصیلات حدود دیپلم.
۲ـ داشتن دفترچه پایان خدمت نظام یا معافیت دائم (غیرپزشکی).
۳ـ حداقل سه سال سابقه کار .
۴ـ داشتن تضمین مالی.

استخدام شوندگان ضمن دریافت حقوق مکفی از مزایای بازنشستگی و بیمه و خدمات درمانی و سرویس ایاب وذهاب مجانی وغذای ارزان قیمت برخوردار می گردند .

واجدین شرایط می توانند تا پانزدهم اردیبهشت همه روزه بجزروز های تعطیل از ساعت ۸ الی ۱۷ به خیابان پهلوی مقابل سینما آتلانتیك کوچه هراز پلاك ۶ گروه بهداشتی فامیلین مراجعه نمایند .

آگهی استخدام

شرکت تلمبه ایران

یکنفر دوشیزه یا بانوی دیپلمه که حداقل یك سال سابقه حسابداری داشته باشد استخدام می‌نماید .

علاقمندان میتوانند بین ساعت ۷ الی ۱۴ به خیابان شاهرضا چهارراه کالج کوچه اقبالی شماره ۴ و ۶ مراجعه نمایند .

آگهی استخدام

افراد زیر با شرایط خوب استخدام میشوند

۱ـ نظافتچی و پیشخدمت ۲ نفر
۲ـ تحصیلدار با موتورسیکلت با ضامن معتبر

یکنفر تلفن ۸۴۵۸۰۷

استخدام فوری

جهت کارگاه شرکت ساختمانی دربندرعباس

۱ـ مکانیك درجه یك متخصص موتور های بنزینی .
۲ـ مکانیك درجه یك متخصص موتور های دیزلی
۳ـ راننده پایه یکم .

ضمنا افراد هندی و پاکستانی نیز درصورت داشتن اجاره کار استخدام می گردند .

تلفن ۸۳۸۰۸۲ـ ۸۳۰۲۰۶

آگهی استخدام

بچند نفر جوان دیپلمه با داشتن گواهی پایان خدمت جهت کادر اداری یك موسسه بزرك تمام وقت احتیاج است .

از داوطلبان خواهشمند است همه روزه از ساعت ۳ تا ۶ بعد از ظهر باتلفن ۳۱۱۲۱۳ تماس حاصل فرمایند .

شرکت سهامی ترافلواکسپرس

اشخاص زیر را استخدام میکند

۱ـ حسابدار با حداقل دو سال سابقه کار دو نفر
۲ـ ماشین‌نویس فارسی و لاتین ۲ نفر
۳ـ تلفنچی یك نفر
۴ـ نامه‌رسان دارای موتورسیکلت باحداقل یکسال سابقه کار یك نفر

واجدین شرایط بخیابان بهار چهارراه تخت جمشید شماره ۱۳۳ مراجعه فرمایند .

شرکت سهامی شیشه و گاز

با مزایای استثنائی استخدام مینماید

۱ـ لیسانس حسابداری صنعتی با سابقه دو سال کار در رشته مربوطه .
۲ـ کارمند حسابداری دیپلمه باسابقه سه‌سال کاردر رشته مربوطه .
۳ـ کارگر ساده زن و مرد .

از متقاضیان واجد شرایط خواهشمند است روزهای معمولی هفته از ساعت ۸ صبح الی ۱۲ باداره کارگزینی شرکت واقع در مهرآباد جنوبی جنب کارخانه کانادادرای مراجعه نمایند تلفن ۵ـ۹۶۰۰ داخلی ۸۹ و ۸۸

آگهی استخدام

یك شرکت بزرك تولیدی برای تکمیل کادر خود افراد زیررا باحقوق ومزایای مکفی استخدام می‌کند

کارگر ساده ۵۰ نفر
تحصیلات : حدود ششم ابتدائی
متصدی ماشین آلات ۲۵ نفر
تحصیلات : سوم متوسطه
نظافتچی : ۲۰ نفر
باتحصیلات خواندن ونوشتن

علاقمندان آدرس ومشخصات کامل خودرا به راهنمای شماره ۱۳۷ روزنامه اطلاعات ارسال دارند

بیك بازاریاب ابزار آلات صنعتی مجرب با حقوق مکفی نیازمندیم .
تلفن ۸۹۱۹۹۵

زن و شوهر جهت سرایداری

و باغبانی منزل با محل سکونت مورد نیاز است
تلفن ۹۵۵۷۱۷

آگهی استخدام

شرکت کاربن موتور ایران

اشخاص زیررا برای خدمت در شهر صنعتی کورش (ده کیلومتری ساوه) باحقوق و مزایای مکفی استخدام می‌نماید .

۱ـ کارگر تراشکار آشنا به نقشه‌خوانی و ۴ سال سابقه کار .
۲ـ کارگر فلزکار آشنا به نقشه‌خوانی و ۲ سال سابقه کار .
۳ـ نگهبان با ۲ سال سابقه کار

داوطلبین با در دست داشتن مدرك ششم ابتدائی و برگ پایان خدمت ویا معافیت دائم از ساعت ۹ الی ۱۲ ایام هفته باستثناء پنجشنبه و جمعه جهت مصاحبه به آدرس خیابان کاخ جنوبی پائین‌تر از چهارراه سزاوار پلاك ۲ر۷۹ مراجعه نمایند .

شرکت کمت انترپرایز

به یك سکرتر تمام وقت که بزبان انگلیسی تسلط کامل داشته باشد با حقوق مکفی مورد نیاز است

واجدین شرایط ازساعت ۹ صبح الی ۶ بعداز ظهر با تلفن‌های ۶۲۰۵۱۶ و ۶۲۰۱۹۷ و ۶۲۸۷۱۶ تماس حاصل نمایند .

راننده پایه یك ودو باشرائط زیر استخدام میشوند

۱ـ ۵ سال سابقه کار برای پایه یك و ۱۰ سال سابقه برای پایه دو و تجربه در رانندگی مینی‌بوس
۲ـ متاهل
۳ـ سن بین ۳۰ تا ۴۵ سال

واجدین شرایط ۸ تا ۱۰ صبح به خیابان ویلا خیابان دامغان شماره ۶ شرکت صنعتی ساراول مراجعه نمایند .

مترور و نقشه‌کش

باسابقه استخدام میشود

از ساعت ۸ تا ۱۲ به تلفن های ۶۲۱۰۲۸ ـ ۶۲۱۱۲۱ و ۶۲۷۷۴۸ مراجعه فرمایند .

لیسانسیه حسابداری

یك شرکت بزرك تولیدی به یك نفر لیسانسیه حسابداری که آشنا به زبان انگلیسی باشد با حقوق و مزایای عالی استخدام میشود از واجدین شرایط خواهشمند است نامه های خود را به راهنمای ۱۲۴ روزنامه اطلاعات ارسال دارند.

استخدام

۱ـ نقشه بردار باتجربه یك نفر
۲ـ مباشر عملیات خاکی ۲ نفر
۳ـ سرکارگر باکارگرساده ۲۰ نفر

افراد فوق برای کار در کارگاه اصفهان مورد نیاز است داوطلبین لطفا ازساعت ۹ الی ۱۵ به نشانی خیابان وصال شیرازی کوچه آذین پلاك ۱۹ به دفتر شرکت بتا مراجعه فرمایند تلفن ۳ـ۶۶۵۸۸۱

آگهی استخدام

برای شغل ماشین‌نویس فارسی و لاتین با داشتن حداقل مدرك تحصیلی دیپلم متوسطه و تجربه لازم ۲ نفر استخدام میگردند .

داوطلبان برای تعیین وقت مصاحبه صبح ها از ساعت ۹ تا ۱۲ به شماره ۳۱۶۹۹۲ تلفن فرمائید .

م الف ۲۶۸۴

شرکت پیرلس ایران

کارگر باسواد استخدام میکند

تعدادی کارگر که دارای تحصیلات ششم ابتدائی باشند با حقوق و سایر مزایای قابل توجه استخدام میکند.

متقاضیان روزهای شنبه تا چهارشنبه به آدرس کیلو متر ۲۱ جاده قدیم کرج نرسیده به دو راهی کاروانسراسنگی مقابل کارخانه اتومبیل سازی مزدا مراجعه نمایند.

مهندسین مشاور

بافرادزیر نیازدارد

۱ـ مهندس کشاورزی با حداقل ۴ سال سابقه کار
۲ـ نقشه‌کش باحداقل ۳ سال سابقه کار

داوطلبین میتوانند باتلفن ۲۲۲۰۸۶ از ساعت ۹ صبح الی ۱۲ و ۱۴ الی ۱۷ تماس حاصل نمایند .

استخدام حسابدار جهت کرمانشاه

دیپلمه ریاضی باحدود یك سال سابقه کار در حسابداری جهت کار در کرمانشاه مورد نیاز است (افراد محلی مقدمند) شرکت بوتان تلفن ۷ـ۸۵۸۰۷۳

شرکت بازرگانی آبفر

بیك نفر منشی آشنا به زبان انگلیسی ومسلط به ماشین‌نویسی فارسی و لاتین نیازمند است .

داوطلبان جهت تعیین وقت مصاحبه صبح‌ها با تلفن ۹۳۵۱۸۳ تماس حاصل فرمایند .

استخدام انباردار

شرکت معظم داروئی احتیاج بیکنفر انباردار دارد داشتن دیپلم و سابقه کار و ضامن معتبر ضروری است تلفن ۶۶۵۹۳۸ و ۶۶۵۸۸۵ از ۹ تا ۵ بعدازظهر

استخدام ماشین‌نویس

دفتر مرکزی شرکت لامپ ایران در تهران یکنفر ماشین‌نویس فارسی و لاتین که دارای سابقه کار باشد استخدام می‌نماید تلفن ۸۳۱۲۵۷

مهندسین مشاور لیگ

جهت کار در دفتر تهران احتیاج به افراد زیر دارد :

۱ـ مهندس مکانیك با سابقه کار حداقل ۵ سال درامور تاسیسات مکانیك ساختمانی و ترجیحا بیمارستانی .
۲ـ مهندس برق با سابقه کار حداقل ۵ سال در امور تاسیسات برق ساختمانی و ترجیحا بیمارستانی .

متقاضیان می توانند با در دست داشتن معافی نظام وظیفه و مدارك تحصیلی و سوابق کار به آدرس شرکت مراجعه فرمایند .
خیابان ثریا شماره ۱۳۰ طبقه هشتم.

استخدام تلفنچی مجرب

باحقوق مکفی

تلفنچی مرد ، باسابقه کار وتجربیات کافی، خوش‌بیان و خوش‌برخورد ، با معلومات متناسب، گواهی‌نامه پایان خدمت ، برخوردار از سلامت کامل ، برای ۸ ساعت کار یکسره در روز دریك موسسه معتبر با حقوق مکفی استخدام میشود .

داوطلبان مشخصات دقیق وکامل خودرا، همراه یك قطعه عکس براهنمای شماره (۱۳۶) این روزنامه ، هرچه زودتر ارسال نمایند .

راننده

راننده پایه دو همگانی جهت رانندگی اتومبیل سواری شخصی و باحداقل ۵ سال سابقه کار با شرایط زیر مورد نیاز است :

۱ـ حداقل سن ۳۰ سال .
۲ـ برگ پایان خدمت و یا معافیت دائم .
۳ـ ضامن معتبر .

داوطلبین به آدرس : ساختمان بوربور شماره ۱۸۸ بلوار شهرزاد دروس مراجعه نمایند.
تلفن : ۳ـ ۲۶۵۰۵۱

آگهی استخدام

وزارت جنك تعدادی غیر نظامی با مدرك لیسانس حسابداری و حسابرسی جهت خدمت در تهران باتوجه به ماده ۵ قانون استخدام نیروهای مسلح شاهنشاهی با حقوق و مزایای مکفی بطور رسمی استخدام می نماید داوطلبان واجد شرایط می توانند جهت ثبت‌نام وکسب اطلاعات بیشتر از تاریخ ۱۷ر۲ر۲۵۳۶ الی ۲۷ر۲ر۲۵۳۶ غیر از روز های تعطیل از ساعت ۹ تا ۱۲ بادر دست داشتن فتوکپی مدرك تحصیلی و عین شناسنامه عکس‌دار و ۴ قطعه عکس ۴×۶ به آجودانی وزارت جنك واقع در خیابان سوم اسفند مراجعه نمایند . م الف ۲۶۶۵

آجودانی وزارت جنك

آگهی استخدام

شرکت سهامی انبارداری با ۵ سال سابقه کار و دیپلم ریاضی جهت کار در انبار مرکزی شرکت در خیابان ری نزدیك میدان راه آهن احتیاج دارد .

داوطلبان میتوانند از ساعت ۸ الی ۱۴ به آدرس فوق مراجعه نمایند .

نیازمندیهای اطلاعات

تلفنهای: ۳۱۱۲۳۰-۳۱۱۲۲۹

انتشار نیازمندیهای اطلاعات تلفنی آگهی میپذیرد

آگهی استخدام
سکرتر

شرکت هواپیمائی هلیکوپتر سرویس سکرتر با دارابودن شرایط زیر بهمکاری دعوت مینماید:

۱- تحصیلات دیپلم یا بالاتر.
۲- تسلط به تایپ فارسی و لاتین.
۳- دانستن شورت هند.
٤- تسلط کامل بزبان انگلیسی.
۵- داشتن ۳ سال سابقه کار.

واجدین شرایط میتوانند با تلفنهای ٦-٦٨٥٣٥٢ تماس حاصل نمایند.

استخدام سکرتر

یك موسسه بزرك یکنفر سکرتر تمام وقت که بزبان انگلیسی آشنائی کامل داشته باشند باحقوق ومزایای عالی استخدام میکند. از واجدین شرایط خواهشمند است صبحها ازساعت ۸ر۳۰ الی ۱ بعد از ظهر با تلفنهای ۳۱۱۲۱۶ و ۳۲۸۲۶۱ تماس حاصل نمایند

انتقال
آگهی استخدام
شرکت اتم نیرو ایران

بمنظور تکمیل کادر فنی خود تعدادی تکنیسین الکترونیك را با شرایطزیر استخدام میکند:
۱- دیپلمه ریاضی یا فارغ‌التحصیل هنرستان صنعتی یاکسانیکه‌دوره‌آموزش‌تکنیسین‌الکترونیك راگذرانیده باشند.
۲- آشنا بودن با زبان انگلیسی

آدرس: خیابان مهرشاه (آپادانا) غربی، شماره ۱۹۸
تلفن: ۵-۸۵۹۹۷۱
ساعات مراجعه: ۸ تا ۱۱ صبح

استخدام حسابدار

یك شرکت بزرك تجارتی برای مدیریت حسابداری خود به یك حسابدار مجرب برای تمام وقت باحقوق ومزایای‌مکفی نیازمنداست واجدین‌شرایط سوابق‌کارومیزان حقوق درخواستی خود را با ذکر مشخصات و آدرس کامل و شماره تلفن به راهنمای شماره ۱۳۸ روزنامه اطلاعات ارسال دارند.

آگهی استخدام

شرکت دیزل اتوپارت‌جهت‌قسمت کاردکس لوازم یدکی خود واقع در کیلومتر ۲۰ جاده‌قدیم‌کرج احتیاج به چهارنفر دوشیزه یا بانوی با سابقه دارد.
متقاضیان می‌توانند جهت اطلاع بیشتر بدفترمرکزی‌واقع‌درخیابان عباس‌آبادغرب چهارراه‌فرح‌شماره ۱۵۲ خانم بنی احمد مراجعه نمایند

آگهی استخدام

سیمان تهران (شرکت‌سهامی‌عام)
به افراد زیر با حداقل مدرك تحصیلی‌ششم ابتدائی نیازمند است.
۱- آشپز با پنج سال سابقه کار.
۲- کمك آشپز با دوسال سابقه کار.
۳- پیشخدمت.
واجدین شرایط می‌توانند همه‌روزه‌باستثنای پنجشنبه و ایام تعطیل به کارگزینی شرکت واقع در خیابان کوشك انتهای ارباب جمشید شمالی شماره ۵۷ مراجعه نمایند.

BS
SITUATION VACANT

A leading Irano-japanese Co., requires the following staff with good knowledge of English and Farsi.

(1) Custom Clearance Clerk with some knowledge of English.

(2) Female bilingual Secretaries with English and Farsi typing.

(3) Import Staff with good knowelge of English.

Qualified Iranian Candidates, free from military service and under 40 years of age may apply to Personnel Dept. Phone 227072-8, Extension 212 or send resume to P.O. Box 11-1565, Tehran.

یك شرکت تولیدی افراد زیررا باحقوق‌مکفی‌وبهترین شرایط‌کاری به‌همکاری دعوت مینماید.

۱- کارگر برقکار صنعتی
۲- کارگر مکانیك صنعتی

از متقاضیان خواهشمند است نامه های خورا به راهنمای‌شماره ۱۲۳ روزنامه اطلاعات ارسال‌دارند

مهندسین مشاور اورگانیك

جهت نظارت برای تهران و شهرستانها به تعدادی مهندس و تکنیسین ساختمان احتیاج دارد

متقاضیان جهت تکمیل پرسشنامه همه روزه باستثناء روزهای پنجشنبه و جمعه ازساعت ۹ الی ۱٦ به نشانی خیابان آیزنهاور نبش خیابان کسری (پیشدادیان) شماره ۵۱ مراجعه‌فرمایند

استخدام سکرتر

یك شرکت بزرك تولیدی یك نفر سکرتر تمام وقت که‌بزبان‌انگلیسی مسلط باشد باحقوق‌ومزایای‌مکفی استخدام میکند.
علاقمندان میزان‌حقوق درخواستی و سوابق کار خود را به راهنمای شماره ۱۲۱ روزنامه اطلاعات ارسال دارند

کارخانجات مخابراتی ایران

یك نفر خانم دیپلمه ششم‌متوسطه وارد به ماشین نویسی فارسی و لاتین وآشنا به زبان آلمانی جهت قسمت بازرگانی استخدام‌مینماید

داوطلبین میتوانند روز شنبه ۱۰ر۲ر۳٦ از ساعت ۷ الی ۱۳ با دردست داشتن یك قطعه عکس، فتوکپی مدرك تحصیلی و فتوکپی معافی یا برك خاتمه خدمت به دفتر شرکت واقع در نخت طاوس نرسیده به چهارراه فرح کوی نوربهشت پلاك۷مراجعه نمائیدتلفن۲۵-۸۲۲۰۲۳

گروه تولیدی کورش KOUROSH MFG. GROUP

شرکت سهامی فروشگاه های بزرك کورش افراد ذیل را با پرداخت حقوق مکفی به همکاری دعوت مینماید

۱- لیسانس بازرگانی - مدیریت - اقتصاد - مالی (کسانی که دارای تجربه در زمینه مربوطه باشند ارجحیت خواهند داشت).
۲- دیپلمه ریاضی یا طبیعی با سابقه کار ۲ تا ۵ سال در امور حسابداری یا حسابرسی.
۳- ماشین نویس فارسی ولاتین با حداقل ۲سال سابقه کار و دانستن زبان انگلیسی (دارندگان درجات تحصیلی بالاتر ارجحیت دارند).
٤- ماشین نویس فارسی با حداقل دوسال سابقه کار.
۵- صندوقدار با تحصیلات حدود سیکل اول متوسطه(دارندگان سوابق تجربی مرجح هستند).
٦- فروشنده با تحصیلات حدود سیکل اول متوسطه (دارندگان سوابق تجربی مرجح هستند).
۷- نگهبان با حداقل تحصیلات ششم ابتدائی و سابقه کار.
۸- پیشخدمت با تحصیلات حدود ششم ابتدائی باسابقه کار.
۹- سرآشپز با چند سال‌تجربه که حداقل قادر به تهیه غذا برای ۳۰۰ نفر در روز باشد.
۱۰- کمك آشپز با سابقه کار.
۱۱- کارگر ساده آشپزخانه.
۱۲- پیشخدمت رستوران با سابقه کار.
۱۳- کارگرساده.
۱٤- نظافتچی.

از داوطلبان واجد شرایط خواهشمند است برای مصاحبه همه روزه از ساعت ۹ صبح الی ۱۳ به استثنای روز های پنجشنبه و ایام تعطیل باداره کل کارگزینی شرکت واقع در ساختمان کورش (بیمه‌آسیا) نبش تخت جمشید و سپهبد زاهدی مراجعه فرمایند.

نیروی دریائی شاهنشاهی

آگهی استخدام

نیروی‌دریائی‌شاهنشاهی تعدادی غیر نظامی را در تخصصهای مشروحه زیر بصورت رسمی و غیر رسمی باحقوق و مزایای مکفی استخدام مینماید.

مدرك تحصیلی	مدرك تخصصی	محل خدمت
دکترا	چشمپزشك، اطفال، زنان، دندانپزشك جراح	سیرجان
	پوست، خون	بندر پهلوی
	متخصص بیماریهای زنان و زایمان، متخصص طب پیشگیری، قابله(نرس ماما)	بندرعباس
فوق لیسانس	برق، الکترونیک، صنایع، مکانیک ماشین سازی، مدیریت صنعتی	خارك
لیسانس	برق، الکترونیك، صنایع، مکانیك	بندرعباس (تسلط کامل به زبان انگلیسی)
لیسانس	برق و الکترونیک، حسابداری، مددکار اجتماعی، امور اداری	بندر عباس (تسلط کامل به زبان انگلیسی)
لیسانس	مددکار اجتماعی	تهران
دیپلمو تکنیسین فوق‌دیپلم	مکانیك، برق، الکترونیک	بندرعباس
		بوشهر، خارك
دیپلم و فوق دیپلم	گرافیکو رسم‌فنی، ریاضی، جوشکاری ظزکاری تاسیسات، اتومکانیك‌صنایع ریخته‌گری، ذوب فلز	بندرعباس (آشنائی کامل به زبان انگلیسی)
دیپلم	ماشین نویس فارسی و لاتین	تهران
ششم ابتدائی و بالاتر	راننده پایه ۱ و ۲	بندرعباس، بوشهر، منجیل خارك
" "	مکانیسین خودرو های دیزلی و بنزینی، آهنگر، تراشکار، باطری‌ساز، قفل ساز، نقاش اتومبیل، صافکار	بندرعباس، منجیل

داوطلبین واجد شرایط می توانند همه روزه جز ایام تعطیل و پنجشنبه‌ها جهت ثبت‌نام و کسب اطلاعات بیشتر بمدیریت استخدام نیروی دریائی شاهنشاهی‌واقع‌درخیابان عباس آباد روبروی پمپ بنزین جنب مبل بی‌بی ویا به پرسنل پایگاههای مذکور مراجعه نمایند.

م‌الف ۷۹۱
۱-۷

آگهی استخدام

افراد واجد شرایط ذیل که بتوانند در کار تولیدی در ۲ شیفت بطور نوبتی کار کنند بهمکاری دعوت میشوند.

شرایط:

۱-۱۵ نفر باتحصیلات سوم متوسطه
۲-۳۰ نفر باتحصیلات ششم ابتدائی
۳-۱۵ نفر باسواد خواندن ونوشتن

حقوق ومزایا:

افراد فوق ضمن آموزش حین کار از حقوق ومزایای کافی که شامل دستمزد قابل توجه- سود ویژه- حق شیفت- غذای گرم- سرویس مجانی- بیمه بیماری- حوادث- بازنشستگی- از کار افتادگی وغیرو است استفاده خواهند نمود.
کسانیکه در مناطق نظام‌آباد- نیروی‌هوائی- میدان ژاله- حوالی خیابان شاهرضا- میدان خراسان- میدان شوش- میدان راه‌آهن- خیابان شیروخورشید- حوالی خیابان قزوین- خیابان فلاح‌مقدم- ومناطق جنوبی سکونت دارند به راحتی میتوانند در شیفتهای مختلف از سرویس مجانی شرکت جهت ایاب‌وذهاب استفاده نمایند.

داوطلبین میتوانند با در دست داشتن اصل مدرك تحصیلی، شناسنامه ومعافیت از خدمت نظام‌وظیفه همه روزه باستثنای روزهای تعطیل از ساعت ۸ الی ۱۵ به آدرس کیلومتر ۹ جاده جنوبی کرج نرسیده به میدان شیرپاستوریزه دست چپ بعداز تقاطع خط‌راه‌آهن شرکت کارتن ایران (سهامی عام) مراجعه نمایند.

درهای چوبی پیش ساخته (ساخت فنلاند)
سیم و کابل بلدن (ساخت آمریکا)
ومصالح ساختمانی دیگر

از غرفه ما در نمایشگاه بین‌المللی ساختمانی شماره ۳ ساختمان شماره ۲ از تاریخ ۹ تا ۱٦ اردیبهشت دیدن فرمائید.

ازشهرستانها نماینده فعال میپذیریم
آدرس - تهران- خیابان نادرشاه خیابان شاهین شماره ٦۳
تلفن ۸۳۱۸۵۵

شرکت پارسوماش

نیازمندیهای اطلاعات

تلفنهای: ۳۱۱۲۳۰-۳۱۱۲۲۹

ثبت سفارش آگهیهای تلفنی از ساعت ۷ صبح الی ۱۹ میپذیرد

شرکت جنرال موتورز ایران
(شرکت سهامی خاص)
GM IRAN
GENERAL MOTORS IRAN LTD.

جنرال موتورز ایران استخدام میکند

مهندس صنایع با ۲سال سابقه‌خدمت وتسلط زبان انگلیسی
مهندس برق با ۳ سال سابقه‌خدمت و تسلط زبان انگلیسی
سکرتر زن STENBGRAPHER
ماشین‌نویس فارسی و لاتین زن-فارغ‌التحصیلان منشیگری حق تقدم خواهند داشت
حسابدارمالی ارشدبا ٤سال‌سابقه‌خدمت و دانستن زبان انگلیسی
حسابرس داخلی و متفرقه با٤سال‌سابقه خدمت و دانستن‌زبان‌انگلیسی
تکنیسین درجه یك تعمیرات برقی‌با ٥سال سابقه خدمت ودانستن زبان انگلیسی
کارگر برقکار تعمیرات ماشین‌های‌صنعتی سواد خواندن و نوشتن
قالبساز و فیکسجرساز سوادخواندن و نوشتن
برقکار اتومبیل سواد خواندن ونوشتن
چرخکار دختر وزن سواد خواندن‌و نوشتن

واجدین شرایط بادردست داشتن ورقه خاتمه خدمت سربازی یا معافیت‌ازنظام وظیفه غیر از معافیت پزشکی از تاریخ ۱۲ر۲ر۲۵۳٦ همه روزه ازساعت ۸ الی ۱٦ بجز از روزهای پنجشنبه‌وجمعه‌بکارگزینی شرکت‌جنرال‌موتورزایران واقع در کیلومتر ۱٤جاده مخصوص کرج مراجعه فرمایند.

آگهی استخدام

کارخانه لاستیك‌سازی جهت تکمیل کادرخود بافراد زیر نیازمند است.
۱ـ سرپرست انبار آشنا بزبان انگلیسی
۲ـ سرپرست محصول آشنا بزبان انگلیسی
۳ـ بازاریاب و مدیر فروش
٤ـ کارگر ساده که سواد خواندن و نوشتن داشته باشند.
افرادیکه سابقه‌کارداشته‌باشند حق‌تقدم‌دارند.
شاهرضا ـ مقابل دبیرخانه دانشگاه ـ شماره ۳۲۲ـ طبقه چهارم شرکت اینترید بین ساعات ٤ الی ٦ بعدازظهر بجز ایام تعطیل.

استخدام

نقشه بردار مجرب باحداقل ٥ سال سابقه کار برای شهرستانها در کار راه سازی تلفن ۳ـ۸۹۵٦۹۲

آگهی استخدام

کارخانجات کمك‌فنرسازی ایندامین
تعدادی کارگر زن و مرد با حداقل سوادخواندن و نوشتن با حقوق و مزایای مکفی (نهارگرم ـ بیمه ـ سرویس مجانی ـ هزینه مسکن و سود ویژه سالیانه): استخدام مینماید، لطفا به کارگزینی کارخانه واقع در کیلومتر ۲۰ جاده مخصوص کرج یا تلفنهای ۹۷۰۰۹۲ و ۹۷۰۰۹۳ داخلی ۳٤ مراجعه فرمائید.

آگهی استخدام

تعمیرگاه بزرگ کامیون تهران
(سهامی خاص)
۱ـ کارمند فنی با معلومات سیکل جهت دفتر قبول ماشین۳ نفر
۲ـ راننده پایه یك جهت تست نهائی ۲ نفر.
۳ـ کمك نقاش کامیون ۲ نفر
٤ـ مونتاژکار کامیون ۷ نفر
٥ـ اره‌کار برقی ۳ نفر
٦ـ کمك خمکار وپرسکار ٤ نفر
۷ـ کارگر ساده ٥ نفر
۸ـ سرویسکار ٤ نفر
داوطلبینی که دارای دفترچه پایان خدمت ویا معافیت غیر پزشکی باحداقل معلومات دوم‌پیکار باشند میتوانند همه روزه غیرازروزهای پنجشنبه و جمعه از ساعت ۹ صبح الی ۱۲ به‌آدرس‌شرکت جاده قدیم کرج ۲ کیلومتر بالاتر از شیر پاستوریزه مراجعه نمایند تلفن ۹٥٤۰۷٦

دعوت به همکاری

بیمه تهران ـ شرکت سهامی عام
افراد بشرح زیر را با حقوق مکفی وشرایط مناسب دعوت به همکاری می نماید.
۱ـ ماشین نویس فارسی مسلط با حداقل دو سال سابقه کار.
۲ـ ماشین نویس لاتین مسلط با حداقل‌دو سال سابقه کار.
۳ـ سکرتر مسلط به زبان انگلیسی وتایپ لاتین و فارسی.
از داوطلبان تقاضا میشود آدرس، مشخصات، سوابق کار و رونوشت مدارك تحصیلی واداری و همچنین حقوق مورد درخواست را به صندوق پستی ۱٤ر۱٦٤۰ ارسال فرمایند.

شرکت ساختمانی پارادیس

بچند نفر برقکار برای خدمت در شیراز و بهبهان احتیاج دارد
از داوطلبان خواهشمند است از ساعت ٥ الی ۷ بعدازظهر باتلفن های ٦٦۱۰۸٤ و ٦٦٤۸۳٤ آقای سید علیان تماس حاصل نمایند.

بیمارستان کودکان تهران

کمك‌بهیار و کارگر زن و مرد با حقوق مکفی استخدام مینماید.
خیابان تخت‌جمشید روبروی هتل کاماندور

ماشین نویس فارسی

یك نفر دوشیزه یابانوی ماشین نویس که آشنائی‌مختصری‌به‌زبان انگلیسی یافرانسه‌داشته باشند برای تمام وقت نیازمندیم سلطنت‌آباد گلستان سوم‌شماره ٥٥ شرکت فولاد مخصوص ایران (آیسکو)

فروشنده

تعدادی دوشیزه یا بانو جهت فروشندگی‌برای یك شرکت معتبر تمام یا نیمه وقت با حقوق و مزایای عالی استخدام میشوند لطفا با تلفن ۸٥٦۲۱٦ و ۸٥٦۲۱۹ تماس حاصل نمائید

استخدام

شرکت سهامی خاص ورلد اکسپرس به کارمندان زیرنیازمند است:
۱ـ مترجم زبان انگلیسی که به مکاتبات تجاری آشنا باشد یکنفر
۲ـ کارمند دفتری یکنفر
۳ـ پیشخدمت یکنفر
واجدین شرایط به نشانی خیابان ویلای‌جنوبی پلاك شماره ۹۸ مراجعه نمایند. تلفن های ۸۲۸٦٦۳ـ ۸۲۹٦٦۲

شرکت سهامی دیروپ ایران

است.
به یکنفر حسابدار با شرایط ذیل‌نیازمند
۱ـ حداقل مدرك تحصیلی دیپلم.
۲ـ تجربه در امور حسابداری ۲سال.
۳ـ آشنا به زبان انگلیسی.
٤ـ دارا بودن معافیت دائمی یا برك پایان خدمت نظام وظیفه.
متقاضیان می توانند همه‌روزه به جز ایام تعطیل از ساعت ۹ صبح الی ۳ بعد از ظهر با تلفن ۷ـ۹۷۰٦٥ و ٦٦۲۳٥۰ تماس‌بگیرند.

استخدام راننده پایه یك

شرکت سهامی تکنو صنایع‌به‌تعدادی‌راننده پایه یك با حداکثر سن ۳٥سال وحداقل یکسال سابقه گواهی‌نامه پایه یك نیازمند است.
واجدین شرایط بخیابان نادری ساختمان تولیدارو شماره ۲٤۷ خانم فریده شهابی مراجعه نمایند.

شرکت خدمات کامپیوتری پارس

استخدام مینماید
اپراتور با حداقل ۲سال سابقه کار باماشین ۳۰۷ـ۱۲٥
تلفن ۹ـ۹٦۱۰۹۱ داخلی ۳٤

شرکت حمل و نقل بزرگ پاپیون

مجهز به‌تریلی‌های‌تخت ۱۰ و ۱۲ متری و تریلی های بزرك کمرشکن به قدرت ۱٥۰ تن وجرثقیل های ۲۰ الی ۱٥۰ تنی به‌تعدادزیادی باشرکت های معتبروحمل ونقل های بزرك ایرانی و خارجی آماده قرارداد می باشد تلفن ۲۲۹٤٤۷

شرکت صنعتی کالری

به همکاری افراد زیر نیازمند است
۱ـ کارمند دفتری دیپلم یا معادل آن شش نفر
۲ـ اپراتور باسابقه دوسال کار چهار نفر
۳ـ بازاریاب باسابقه برای فروش لوازم خانگی ده نفر
٤ـ مستخدم زن یا مرد سه نفر
داوطلبان همه روزه به‌ساختمان کالری خیابان عباس‌آباد جنب پمپ بنزین شماره ۲٥۷ مراجعه نمایند.

آگهی استخدام

شرکت سهامی فیروز جهت‌تکمیل کادر قسمت داروئی خود افراد زیررا با حقوق و مزایای مکفی استخدام‌مینماید

۱ـ کارمند قسمت فروش

حداقل تحصیلات دیپلم متوسطه‌آشنا بزبان انگلیسی ودارای تجربه در زمینه آمار فروش

۲ـ کمك انباردار

آشنا به‌امور انبارداری با سیستم کاردکس دارای حداقل ۲سال سابقه کار و تضمین معتبر

۳ـ مسئول توزیع دارو

به داروخانه ها ـ بیمارستانها و کلیه مراکز فروش دارو، آشنا به نقاط مختلف تهران و داشتن‌تضمین معتبر

٤ـ مامور وصول مطالبات

دارای گواهینامه موتورسیکلت و تضمین معتبر

٥ـ راننده

دارای گواهینامه پایه دو شخصی و آشنا به نقاط مختلف شهر تهران

حداکثر سن جهت متقاضیان ۳٥ سال میباشد.

از داوطلبان واجد شرایط‌خواهشمند است به‌آدرس خیابان تخت جمشید بین ویلا و بهجت‌آباد ـ شماره ۲۳۳ شرکت سهامی فیروز قسمت داروئی و یا با تلفن ٤ـ۸۳۹۰۰۱ داخلی ۳۸ تماس حاصل نمایند.

ساکنین محترم شمیرانات

انواع ماهیهای

صیدشده در خلیج فارس و دریای عمان که با شرایط کامل بهداشتی منجمدگردیده و همچنین

فیله ماهی مرغوب هیک

در فروشگاه اختصاصی شماره ۸ شرکت شیلات جنوب واقع در میدان تجریش ابتدای خیابان دربند و سایر نمایندگیهای مجاز در دسترس شماست.

آگهی استخدام

کارخانجات ماشین‌سازی فیروزا
بافراد زیرکه حداقل ٥ سال سابقه کاردر کارخانجات ماشین‌سازی‌داشته باشند نیازمند است.

۱ـ فیتر (مونتاژ کار آهن‌آلات)
۲ـ برشکار
۳ـ برقکار
۴ـ فرزکار
۵ـ دریل کار
٦ـ نگهبان (باداشتن مدرك ششم ابتدائی و دفترچه پایان خدمت)

واجدین شرایط میتوانند به جاده‌مخصوص‌کرج کیلو متر ۷ مقابل کارخانجات جیپ و شورولت ایران‌مراجعه فرمایند.

آگهی استخدام

وزارت جنك تعدادی ماشین‌نویس مرد که دارای مدرك تحصیلی دیپلم کامل متوسطه وگواهی‌نامه تخصصی ماشین نویسی فارسی و یا فارسی لاتین می باشند با توجه‌به‌ماده٥ قانون‌استخدام نیروهای مسلح‌شاهنشاهی جهت‌خدمت در تهران‌باحقوق‌ومزایای‌قابل توجه و بطور رسمی استخدام‌می نماید.
داوطلبان واجد شرایطی‌توانند جهت ثبت‌نام و کسب اطلاعات‌بیشتر از ۱۷ر۲ر۲۵۳٦الی ۲۷ر۲ر۲۵۳٦ غیر از روز های‌تعطیل‌ازساعت۹تا۱۲ بادر دست داشتن فتوکپی مدرك تحصیلی وتخصصی وعین شناسنامه‌عکس‌دارو ٤قطعه عکس ٤×٦ و فتوکپی دفترچه‌پایان خدمت یا معافیت غیر پزشکی‌به آجودانی وزارت جنك واقع در خیابان سوم اسفند مراجعه نمایند.
ضمنا کسانی که سابقه‌کار داشته باشند ارجحیت خواهند داشت.
م الف ۲٦٦٦
آجودانی‌وزارت‌جنك

آگهی استخدام

وزارت جنك تعدادی ماشین‌نویس مرد که دارای مدرك تحصیلی دیپلم کامل متوسطه وگواهی‌نامه تخصصی ماشین نویسی فارسی و یا فارسی لاتین می باشند با توجه‌به‌ماده٥ قانون‌استخدام نیروهای مسلح‌شاهنشاهی جهت‌خدمت در تهران‌باحقوق‌ومزایای‌قابل توجه و بطور رسمی استخدام‌می نماید.
داوطلبان واجد شرایطی‌توانند جهت ثبت‌نام و کسب اطلاعات‌بیشتر از ۱۷ر۲ر۲۵۳٦الی ۲۷ر۲ر۲۵۳٦ غیر از روز های‌تعطیل‌ازساعت۹تا۱۲ بادر دست داشتن فتوکپی مدرك تحصیلی وتخصصی وعین شناسنامه‌عکس‌دارو ٤قطعه عکس ٤×٦ و فتوکپی دفترچه‌پایان خدمت یا معافیت غیر پزشکی‌به آجودانی وزارت جنك واقع در خیابان سوم اسفند مراجعه نمایند.
ضمنا کسانی که سابقه‌کار داشته باشند ارجحیت خواهند داشت.
م الف ۲٦٦٦
آجودانی‌وزارت‌جنك

L'IMMOBILIERE DE BELLEVILLE
67 Rue de Belleville 75019 PARIS

چهاردستگاه‌آپارتمان‌های زیر را برای فروش‌عرضه می‌کند:
۱ـ طبقه اول ساختمان‌نو ساز ـ آسانسور ـ حمام دارای یك اطاق
قیمت ۷۱۰۰۰ فرانك نزدیك مترو Pelleport
۲ـ ساختمان قدیمی آپارتمان۳اطاقه نوسازی‌شده
قیمت ۱۱٤۰۰۰ فرانك نزدیك مترو Pyrenees
۳ـ ساختمان‌قدیمی‌تمامی آجر آپارتمان دو اطاقه
قیمت ۱۰٥۰۰۰ فرانك نزدیك مترو Menilmontant
٤ ـ ساختمان قدیمی نو سازی شده آپارتمان سه اطاقه طبقه چهارم
قیمت ۱۷٥۰۰۰ فرانك نزدیك مترو Jourdain
خواهشمنداست مستقیما بانشانی‌فوق‌مکاتبه‌وبرای کسب اطلاعات بیشتر به شماره ۸۲٥٦۳٦ تلفن فرمائید.

اطلاعیه

بدینوسیله باطلاع کلیه اعضاء شرکت تعاونی مسکن نفت‌شهر میرساند

که در مدت یك هفته از این تاریخ برای تکمیل قرار داد خود به آدرس ذیل مراجعه نمایند درغیراینصورت واحد های مسکونی به متقاضیان جدید واگذار خواهد شد.

آدرس خیابان وزراء خیابان ششم
کوی زمانی پلاك ۹ تلفن ٦۲۰۳۰٦

نیازمندیهای اطلاعات

تلفنهای: ۳۱۱۲۳۰-۳۱۱۲۲۹

نیازمندیهای اطلاعات تلفنی آگهی میپذیرد

سازمان فروش بنگاه ترجمه و نشر کتاب

بنیاد پهلوی

جهت تکمیل کادر نمایندگی خود به ۱۵ نفر خانم و آقای تحصیلکرده نیازمنداست. علاقمندان میتوانند روز های دوشنبه ۱۲ سه‌شنبه ۱۳ و چهارشنبه ۱۴ر۲ر۳۶ ساعت ۹ صبح الی ۱۲ و ۴ الی ۶ بعد ازظهر به خیابان سپهبد زاهدی ساختمان ۱۰۲ (شماره ۸۴) طبقه پنجم مراجعه فرمایند.

قابل توجه شرکتهای ساختمانی وصنایع تکمیلی چوب

شرکت بلوط بامسئولیت محدود

هرگونه سفارش تهیه انواع چوبهای بریده شده را به هر اندازه در اسرع وقت تهیه‌مینماید. برای اطلاع بیشتر به تلفنهای ۷۵۹۳۹۳ - ۷۶۲۸۸۳ مراجعه فرمایند.

آگهی مزایده

سازمان پارکها بهره‌برداری از پنج استخر را از تاریخ ۱۵ خرداد تا ۱۵ مهرماه ۲۵۳۶ شاهنشاهی بصورت اجاره واگذارمی کندداوطلبان جهت دریافت شرائط مربوطه و شرکت درمزایده می‌توانند بدفتر سازمان‌پارکها (پارک‌شهر)مراجعه وپیشنهادات خود را طبق مفاد مندرج در برک شرایط تنظیم نموده و تاتاریخ ۲۵ر۲ر۲۵۳۶ شاهنشاهی بدبیرخانه سازمان پارکها تسلیم دارند.

سازمان پارکها

AGO-GEORG

سومین نمایشگاه بین‌المللی مصالح و لوازم ساختمانی

بشماکه بفکر تهیه ویلا در باغ وکنار دریاهستید، ولی از لحاظ درگیری با مشکلات ساختمانی اعم‌از کار، کارگر و تهیه مصالح مردد و حتی در حال انصراف میباشید پیشنهاد میکنیم که از انواع خانه های پیش‌ساخته (هارت‌گالوانیزه) که درآن همه نوع وسایل آسایش و ایمنی از سرما وگرما پیش‌بینی شده و با کمترین‌مدت زمان بدون‌زحمت سوار کردن مورد استفاده قرار میگیرد ، درغرفه ما جنب سالن شماره یك بازدید وبرای‌هرنقطه ایران که مایل هستید سفارش دهید .

نمایندگی درهمدان شرکت راماکو

مهندس سوزنچی تلفن ۵۳۹۱

استخدام سرپرست رستوران و آشپزخانه

یك شرکت بزرك تولیدی به یك نفر سرپرست رستوران و آشپزخانه با شرائط زیر نیاز دارد:

۱ـ سن حداکثر ۳۰ سال
۲ـ سابقه کار مفید حداقل ۳ سال
۳ـ تحصیلات حدود دیپلم

واجدین شرائط جهت تعیین وقت مصاحبه با تلفن ۶۱۸۲۰۱ تماس بگیرند .

شمع کوب

باوسایل دریائی و خشکی آماده شمع کوبی تلفن ۷۵۷۳۵۸

CHAUFFAGEKAR

کارخانه ریخته‌گری شوفاژ کار

استخدام مینماید

دیپلمه ریاضی برای قسمتهای تولید ۲۵ نفر

تراشکار درجه سه	۱۰نفر
دریل کار وقلاویزکار	۲۰نفر
مکانیك‌ماشین‌آلات‌صنعتی	۱۵نفر
جوشکار درجه‌سه	۱۰ نفر
کارگر ساده	۲۰۰ نفر

شرایط استخدام: دارابودن سواد خواندن و نوشتن- برگ خاتمه خدمت یا برگ معافیت دائم واجدین شرایط میتوانند همه روزه در ساعات اداری بکارخانه شوفاژ کار واقع در جاده مخصوص کرج کیلومتر ۱۰ مقابل بستنی کیم ۱۰ متری نوریانی ۲۰ متری اعلاء مراجعه نمایند.

SCOTSMAN

یخسازی اسکاتسمن

۱۰۰- ۲۰۰- ۵۰۰ کیلو در ۲۴ ساعت وارد شد.

فروشگاه منصور تلفن ۷۵۴۲۹۲ ۷۶۲۵۲۷

آپارتمان اداری

بمساحت ۲۵۰مترمربع بادورشته تلفن‌مستقیم و پارکینك اختصاصی ودارای سیستم فن‌کویل در یك‌ساختمان بسیارشیك و مدرن به صورت نیمه مبله واقع‌در طبقه۱۲ ساختمان کاوه‌درمیدان فردوسی ابتدای سپهبدزاهدی اجاره داده میشود طالبین با تلفن ۹ـ۸۳۸۰۵۶ تماس بگیرند .

آگهی تشکیل مجمع عمومی‌عادی سالیانه‌شرکت سهامی خاص تله‌تك

از کلیه سهامداران شرکت تقاضا میشود در روز سه‌شنبه دهم‌خرداد ۲۵۳۶ ساعت ۵ر۴ بعداز ظهر درمحل شرکت خیابان شاه عباس‌کبیر شماره ۱۳۰ در جلسه مجمع عمومی شرکت فرمایند.

دستور جلسه

۱ـ استماع گزارش سالیانه بازرس و هیئت مدیره و اتخاذ تصمیم‌نسبت‌به‌خط مشی‌شرکت
۲ـ تصویب ترازنامه و اتخاذ تصمیم نسبت به سود ۲۵۳۵
۳ـ انتخاب هیئت مدیره
۴ـ انتخاب بازرس
۵ـ انتخاب روزنامه برای آگهی

هیئت‌مدیره

آگهی مزایده

شرکت سهامی شیمیائی کشاورزی سمسار در نظر دارد یکدستگاه اتومبیل رامبلر مدل ۱۹۶۶ راباوضع موجود با شرایط زیر از طریق مزایده به فروش برساند.

۱ـ خواستاران میتوانند اتومبیل مزبور رادر توقفگاه عسل واقع در خیابان زرتشت بازدید نمایند.
۲ـ هریک از پیشنهاد دهندگان باید مبلغ بیست هزار ریال نقد بعنوان سپرده به صندوق شرکت پرداخت ورسید آن را ضمیمه پیشنهاد خود نموده و تاساعت ۹ صبح یکشنبه ۲۵ اردیبهشت ۲۵۳۶ به دفتر شرکت واقع در خیابان تخت جمشید کیوان جنوبی شماره ۳۷ تسلیم و رسید دریافت دارند.
۳ـ کمیسیون مزایده روز۲۵اردیبهشت در ساعت ۵ر۱۰ صبح در محل شرکت تشکیل و حضور پیشنهاد دهندگان درجلسه مزایده آزاد است.
۴ـ شرکت به پیشنهاد مشروط و یافاقد سپرده ترتیب اثر نخواهد داد.
۵ـ در صورتیکه برنده مزایده در ظرف دهروز از تاریخ ختم مزایده حاضر به انجام معامله نگردد امتناع وی بمنزله انصراف از انجام معامله تلقی و سپرده او به نفع شرکت ضبط و اتومبیل مورد مزایده در قبال دریافت وجه آن به نفر دوم واگذار خواهد شد.
۶ـ شرکت در رد یک یاکلیه پیشنهادات مجاز خواهدبود.
۷ـ لوازم اضافی چهار حلقه لاستیک یخ شکن و یک رادیو خواهد بود.

شرکت نفت پارس

PARS OIL CO.

شرکت نفت پارس افراد زیر را بهمکاری دعوت می‌نماید

۱ـ کارگر نیمه فنی باتحصیلات ابتدائی
۲ـ کارگر ساده باسواد خواندن و نوشتن

نشانی کیلو متر ۲۷ جاده مخصوص کرج بعد از دوراهی کاروانسراسنگ پالایشگاه نفت پارس

استخدام

۱ـ قالب‌بند و پرسکار درجه یك
۲ـ کابینت‌ساز وکمدساز (فلزی)
۳ـ کارگر آشپزخانه و سلف‌سرویس ساز
۴ـ آهنگر درب و پنجره‌ساز
۵ـ کارمند دفتر باحداقل سیکل
۶ـ کارگر ساده

واجدین شرایط بین ساعت ۸ صبح الی ۴ بعداز ظهربه کیلومتر ۱۶ جاده مخصوص کرج مقابل پمپ بنزین شرکت وارکو و یا با تلفن ۹۵۵۷۱۷ تماس بگیرند

درهای چوبی ساختمانی

آیشسفلدر

ساخت آلمان باقفل‌ولولا و رنك و انواع‌روکشهای مختلف وارد شد

نمایشگاه- بعدازظهرها- خیابان تلفن‌دفتر ۵۲۰۶۵۱- ۵۲۶۳۳۷

پهلوی خیابان ظفر- پلاک ۳۵۰ (جنب جوجه کبابی حاتم) تلفن نمایشگاه ۲۲۴۶۴۴- ۲۲۴۶۴۳

آدرس:صندوق‌پستی - تهران- تجریش ۳۷۶ر۳۳

قبول نمایندگی

آمادگی برای‌گرفتن نمایندگی یا مرکز پخش مغازه‌ای بمساحت ۲۷۰ متر و دارای زیر زمین ۱۴۰ متری خیابان شاه بین فروردین و فخر رازی تلفن ۵۲۶۷۸۹

خانه های پیش ساخته فلزی یا چوبی

جهت‌انبار و دفاتر واطاقهای خواب ، کارگاهی وویلا های مسکونی با نازلترین قیمت‌آماده‌فروش است.

تلفن ۳۵۰۳۸۹

قابل توجه فروشندگان کولر گازی

تعداد کمی از کولر گازی ویلبت (WILEIBT) آمریکائی باقیمانده که باقیمتی غیرقابل رقابت‌به فروش میرسد تلفنهای ۳۱۲۷۹۹ و ۳۱۲۸۰۰ آقای تدین و یا ۸۹۵۹۶۴

دفاتر بازرگانی شرکتهاوپزشکان توجه‌فرمائید

ساختمان ۱۲ اطاقه با ۴۰۰ متر مربع مساحت ، درسه طبقه ونیم، نیمه‌مبله باشوفاژوکولر وپارکینك وتجهیزات کامل‌واقع‌درخیابان‌ویلای شمالی مقطوع سه میلیون تومان .

تلفن ۸۹۷۹۷۵ بعدازظهرها

قابل توجه‌شرکتها خصوصی ودولتی

مینی‌بوس‌های ۲۱ نفره و ۱۷ نفره جهت سرویس

نقدواقساط

آماده تحویل

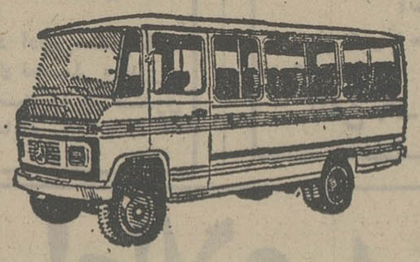

اخوان‌گلپایگانی

انتهای خیابان شاهپور تعمیرگاه ۱۰۵ ایران ناسیونال

۵۲۰۴۷۱و۵۲۱۷۸۹

شرکت طرح مسکن

نقشه نظارت و اجرای ساختمان ۶۶۱۳۹۰

نیازمندیهای روزنامه اطلاعات تلفنی آگهی می پذیرد

خدمات‌عمومی (متفرقه) ۳۱۱۲۲۷ ۳۱۲۴۱۳

Bye Bye RAT

موش

تله موش نه!.....موش‌کش برقی

با نصب یك دستگاه موش‌کش الکترونیکی در انبارها- سیلوها- کارخانجات مواد غذائی- پشمی و نخی- مرغداریها- هتلها و منازل از شر موش راحت شوید.

نماینده انحصاری در ایران: شرکت مهندسی فن‌کویل

خیابان ویلا شماره ۹۸ تلفنهای ۹۲ و ۸۳۶۳۹۱

از تهران و شهرستانها نماینده فعال پذیرفته میشود

اجاره برای دبیرستان

ساختمانی باحداقل ۱۵ اطاق و حداقل ۲۵۰۰ متر زمین درمحدوده خیابان های حافظ - سپه و تخت جمشید برای‌دبیرستان‌اجاره‌میشود. لطفا همه روزه از ساعت ۸ صبح الی ۱۲بادفتر مرکزی گروه فرهنگی هدف .

تلفن‌های : ۶۶۱۳۹۲ و ۶۶۶۷۱۲تماس‌بگیرید.

مرغداران ـ دامداران ـ موسسات تحقیقاتی

ALTSROMIN INTERNATIONAL

شرکت بین‌المللی الترومین

پس‌از کشور های آلمان ،سویس،ایتالیا وفرانسه اکنون درصدد اجرای طرحهای توسعه پرورش بوقلمون، اردك،مرغ ،خوك‌وحیوانات آزمایشگاهی و تاسیسات وهمچنین ایجاد کارخانه های تولید مواد غذائی دام وطیور (کنستانتره) در ایران برآمده است .

از سرمایه داران و علاقمندان به همکاری ونیز از موسسات خصوصی ودولتی تقاضا میشود از طریق تلفنهای ۸۹۸۱۰۳ ـ۸۹۹۵۳۵ (عصرها)و یابه نشانی :

تهران ،خیابان پهلوی ،بالاتر از فروشگاه‌کورش ساختمان زندیه شماره ۳ مکاتبه فرمایند.

باحقوق‌مکفی

جهت معرفی مواد غذایی به چند نفر بطور تمام وقت با وسیله‌نقلیه برای تهران‌مورد نیاز است .

پهلوی ـ بالاتر از تخت‌جمشید خیابان دمشق شماره ۱۵

مینو

استخدام میکند

۱ـ خانم باتحصیلات سوم متوسطه جهت لابراتوار داروئی
۲ـ برقکار درجه ۲ و۳ با حداقل یکسال‌سابقه‌کار مربوطه
۳ـ مکانیك درجه ۳ باحداقل یکسال سابقه‌کار مربوطه
۴ـ کارگرموتورخانه باحداقل یکسال‌سابقه‌کار مربوطه

نشانی ـ کیلو متر ۸ جاده مخصوص کرج کارخانجات مینو

Henkel

تغییر مکان

شرکت سهامی ایران هنکل

به میدان آرژانتین خیابان الوند پلاك۵۱ انتقال یافته است

تلفن های ۹۳ـ۶۸۳۰۸۹ ۹۸ـ۶۸۴۶۹۵

جرثقیل وتریلی توکل

مهمترین موسسه جرثقیل درایران از ۵ الی ۱۵۰ تن

میدان شاه - خیابان ری - پلاک ۷۱۳ تلفن ۱۷ الی ۳۵۸۵۱۱

باشگاه آمریکائی پارس

اداره رستوران خود را به پیمانکار واجدشرایط واگذار مینماید .

از علاقمندان درخواست میشود جهت اطلاع بیشتر مستقیما بوسیله تلفنهای ۲۳۱۴۷۷ و ۲۳۲۱۶۶ با مدیریت باشگاه تماس حاصل‌نمایند

استریو کامین

گلچینی از کالاهای صوتی و تصویری و جدیدترین کاستهای ایرانی و خارجی

تعمیر و نصب انواع رادیو پخش استریو و دزدگیراتومبیل

با نازلترین قیمت در اسرع وقت

نشانی: تاج ابتدای شادمهر تلفن ۹۷۵۶۶۶

آگهی تجدید مزایده

اتحادیه شهرداریهای کشور دو دستگاه پیکان و یکدستگاه آریاو یکدستگاه جیپ‌ساخت رومانی را ازطریق مزایده‌کتبی بفروش میرساندداوطلبین میتوانند برای مشاهده اتومبیلها و دریافت برك شرایط مزایده همه روزه در ساعات اداری به اتحادیه شهرداریهای کشور واقع‌در خیابان‌ویلای شمالی خیابان هوریار پلاك۶ مراجعه فرمایند تاریخ مزایده ساعت ۹ صبح روز دوشنبه دوم خردادماه ۲۵۳۶ خواهد بود .

یکنفر مکانیك درجه یك

ماشین های سنگین راهسازی و موتورهای دیزلی وبنزینی جهت کار در منطقه خراسان‌مورد نیاز است لطفا با تلفن های۸۲۰۳۱۱ و۸۲۰۴۹۰ تماس گرفته شود .

استخدام‌مسئول انبار

یکی‌از سازمانهای وابسته بدولت به یك نفر مسئول انبار که دارای شرایط زیر باشد نیازمند است :

۱ـ حداقل‌مدرك‌تحصیلی‌دیپلم.
۲ـ دارا بودن حداقل سه‌سال سابقه‌کارموثر.
۳ـ سپردن تعهد کافی .
۴ـ دارا بودن شرایط عمومی استخدام .

به واجدین شرایط حقوق‌ومزایای مکفی‌پرداخت خواهد شد .

علاقمندان میتوانند درخواست خود راباذکر کامل مشخصات حداکثر تا تاریخ۱۵ر۲ر۲۵۳۶به صندوق پستی شماره ۱۱۲۴ر۱۲ ارسال دارند.

بنیاد نیکوکاری والاحضرت شاهدخت شمس پهلوی

بیمارستان کودکان شهرآزاد وابسته به بنیاد نیکوکاری والاحضرت شاهدخت شمس پهلوی

افراد زیر را با حقوق و مزایای مکفی به همکاری دعوت مینماید.

۱- پرستار لیسانس زن.
۲- بهیار دیپلمه زن.
۳- تکنیسین رادیولژی لیسانس زن یا مرد.
۴- حسابدار دیپلمه با حداقل ۲ سال سابقه کار.
۵- مدیکال سکرتر لیسانس زن.

داوطلبان همه روزه از ساعت ۸ صبح الی ۱۴ بدفتر بیمارستان واقع در خیابان ظفر نرسیده به شاهراه شاهنشاهی مراجعه فرمایند.

علی عبداللهی

مترجمانی که کمر به قتل نویسنده بسته‌اند

برگرداندن یک نوشته به زبانی دیگر هرقدر هم که با دقت و مهارت صورت گیرد، لاجرم مقداری از ارزشهای کلامی خود را ازدست خواهد داد ، به‌این ترتیب که‌بسیاری از واژه‌ها در زبانهای مختلف برای خود صاحب فرهنگی شده‌اند که بیشترین سهم را در این فرهنگ کاربرد عاطفی بعهده دارد.

بعنوان مثال واژه «غریبه» در فارسی معادلی دارد کاملا هم‌معنی به نام «بیگانه» که قاعدتا بایستی بتواند بجای «غریبه» کارساز باشد ، اما اینطور نیست. «غریبه» درواقع نوعی تنهائی و غربت‌وغمزدگی را القاء می‌کند که بیگانه فاقد این کاربرد است . با حداقل اینطور می‌توان تفسیر کرد که «بیگانه» یک حالت رسمی از غربت و غریبی است که‌هیچ اندوهی را با خود ندارد و از آن گذشته نوعی تعرض را هم به ذهن متبادر می‌کند. اما غریبه درست عکس این حالت را دارد و نوعی مظلومیت را در خود پنهان کرده است.

حال اگر مترجمی به‌هنگام بازگرداندن جمله‌ای که در آن غربه با حال و هوای عاطفی و احساسی خاص خودش مورد استفاده قرار گرفته ، از واژه بیگانه استفاده کند ، هیچ خطائی را مرتکب نشده است، درحالیکه عملا مقداری ازارزش ادراکی اثر کاسته است . با این برداشت‌مترجم واقعا وظیفه دشواری دارد و در عین‌حال تعهد سنگینی در برابر اثری‌که میخواهد آنرا به زبان دیگری منتقل کند که متاسفانه این‌تعهد در ایران با نوعی سهل‌انگاری جا عوض کرده است و بسیاری از دست‌اندرکاران ترجمه به تنها چیزی که توجه ندارند همین موضوع است.

به مناسبت حرفه‌ای که دارم ناچار متون ترجمه شده را با دقت بیشتری بخوانم به همین دلیل است که باکمال تاسف به‌این مساله معتقد شده‌ام که جز چند تنی از مترجمان بقیه‌به‌آثاری که‌ترجمه میشود ، نه تنها خدمت نمی کنند ، بلکه آسیب غیر قابل جبرانی هم وارد می‌آورند.

اخیرا بچندکتاب برخوردم که پس‌از خواندن آنها دراین اعتقاد راسخ شدم که مترجمان محترم آثار مورد نظر را مثله کرده‌اند و بعنوان مثال از یک رمان معتبر جهانی شیر بی‌یال و دمی ساخته‌اند که‌اگر مولف آن را ببیند و به زبان فارسی هم آشنائی داشته‌باشد مسلما اثر خودش را به آسانی نخواهد شناخت .

نمی‌دانم مجازهستم دراینجا اسم آثار مورد نظر و مترجمان آنها را ببرم یا نه ولی‌دلم می خواست این مترجمان محترم حداقل بااشاره‌ای که بپاسم نویسنده کتاب می‌کنم خودشان واقع‌بینانه دست‌پخت خود را از دیدگاه یک خواننده معمولی بخوانند و قضاوت کنند که تا چه حد به نویسنده اثر آسیب رسانده‌اند.

از آن روز که جهان غرب گابریل‌گارسیامارکز را شناخت و آن را بعنوان یک نویسنده فوق‌العاده پذیرفت، کار ترجمه آثارش هم در ایران رونق گرفت ولی فقط آسمی از یارها و بارها از «حرث» به این صورت استفاده کرده که مفهومش همان «هرس» درخت است. من نمیدانم ایشان‌برای واژه‌ای که‌قطعایک دانش‌آموز سال پنجم ابتدائی آن رادرست می‌نویسد، اجرا حاضر نشده به فرهنگ رجوع کند وشکل صحیح آن را بنویسد . بی اغراق میگویم در دوکتابی که از این مترجم خوانده‌ام به ندرت جمله درست و روان پیدا کرده‌ام . اگر قرار باشد از این در کتاب نمونه‌هایی برای ضعف کار مترجم ارائه شود، هیچ لازم نیست‌که‌دنبال جمله‌بخصوص ونادری‌بگردیم، می‌توانید هرصفحه‌ای را که به دستتان رسید ملاک کارقرار بدهید و از همان صفحه نمونه های فراوان استخراج کنید اشاره کردم از سامرست‌موام جالب اینکه کتاب دیگری که است .

نویسنده برجلد کتاب ماند و هیچ چیزدیگری درکتاب نماند که یاد نویسنده خلاقی چون او را زنده کند.

آخرین کتابی که از مارکز به فارسی ترجمه شده «کسی به سرهنگ نامه نمی‌نویسد» نام دارد که به گمان من یک توهین مستقیم به نویسنده – عالیقدر آن است . نمیدانم‌چرا مترجم به خودش اجازه داده که فقط به صرف دانستن زبان دست به قلم ببرد و حاصل کار «مارکز» را چنین مثله کند ؟ باور کنید غیر از غاط نگارشی اغلاط املایی فراوانی هم در کتاب دیده می‌شود که‌نمیتوان وجود این اغلاط را به گردن حروفچین و یا چاپچی انداخت .

یا در یکی از آثا ری‌که وسیله یکی ازمترجمان صاحب نام از اشتاین‌بک به فارسی ترجمه شده است جمله‌ای اینگونه می‌خوانیم که :«.... خورده‌ای بیسکویت‌را مشغ‌ل جویدن شد ، تا درد معده‌اش فروخسبد...» که لابد منظورش این بوده که چند بیسکویت خورد تا درد معده‌اش آرام بگیرد و یا همین مترجم‌محترم میشود ، نه تنها خدمت نمی کنند ، بلکه آسیب غیر قابل جبرانی هم وارد می‌آورند.

اخیرا بچندکتاب برخوردم که پس‌از خواندن آنها دراین اعتقاد راسخ شدم که مترجمان محترم آثار مورد نظر را مثله کرده‌اند و بعنوان مثال از یک رمان معتبر جهانی شیر بی‌یال و دمی ساخته‌اند که‌اگر مولف آن را ببیند و به زبان فارسی هم آشنائی داشته‌باشد مسلما اثر خودش را به آسانی نخواهد شناخت .

نمی‌دانم مجازهستم دراینجا اسم آثار مورد نظر و مترجمان آنها را ببرم یا نه ولی‌دلم می خواست این مترجمان محترم حداقل بااشاره‌ای که بپاسم نویسنده کتاب می‌کنم خودشان واقع‌بینانه دست‌پخت خود را از دیدگاه یک خواننده معمولی بخوانند و قضاوت کنند که تا چه حد به نویسنده اثر آسیب رسانده‌اند.

از آن روز که جهان غرب گابریل‌گارسیامارکز را شناخت و آن را بعنوان یک نویسنده فوق‌العاده پذیرفت، کار ترجمه آثارش هم در ایران رونق گرفت ولی فقط آسمی از

خسرو کلهر خوشنویس:

خط بعنوان تابلو کاربرد بیشتری دارد

با خسروکلهر درنمایشگاهی از آثار نقاشیخط خود در دانشگاه ملی تشکیل داده‌است روبرو می‌شوم، او را می‌بینم که با حوصله به سئوالات تماشاگران نمایشگاهش پاسخ می‌دهد . کارهایش را در سطحی نمی‌بینم که اوج‌هنرش را نشان بدهد وباهمین‌سئوال آغاز می‌کنم :

★ کارت را با نقاشیخط شروع کردی یا از خطاطی ؟

کلهر : من ابتدا ازخطاطی شروع کردم و برای اینکه‌در نقاشیخط بیراه نرفته باشم ، سعی‌درآموختن اصول‌کلاسیک انواع خط فارسی دارم . صاحب‌درجه «خوش»هستم.

اما اینکه در چه پایگاهی هستم، خودم هم درست نمی دانم ، فقط این را می‌دانم که باید مثل یکشاگرد ساعی‌تلاش کنم، همین و بس.

★ میخواهم از ضرورت هایی که تورا به نقاشیخط دلبسته و وابسته کرده آگاه شوم ؟

کلهر : من برخلاف کسانی که نقاشیخط را فقط یک عامل تثبیت‌کننده زیبائی می‌دانند ، بااین موضوع معتقدم که نقاشیخط باید حاصل ضرورت بیان حرفی و فکری باشد.

★ نقاشیخط جزییان‌زیبائی عینی از کاربرد خط می‌کاهد، اینطور نیست ؟

کلهر : به‌گمان‌من‌خط خوش تحریری آن هم در زمان ما که ماشین کار دست را انجام می دهد مورد تهدید قرار گرفته است. بااین اعتقاد بهترین‌راه حفاظت ازخط ارائه‌آن‌بصورت تابلو است نه لای یک کتاب بسته و در گنجه کتابخانه پنهان شده .

★ در خلق آثارت بیشتر از چه نوع خطی استفاده میکنی ؟

کلهر : تا حالا نستعلیق استفاده کرده‌ام درپاره‌ای‌موارد از خط ثلث هم استفاده‌کرده‌ام.

گوشه‌ای از نمایشگاه نقاشی خط خسرو کلهر در دانشکده ادبیات دانشگاه ملی

در تالارهای تهران

تئاتر شهر

« خاطرات و کابوسهای یک جامه‌دار از زندگی امیرکبیر»
کارگردان : علی‌رفیعی
محل نمایش : تئاتر شهر – چهارراه پهلوی

کارگاه نمایش

«مستانه»
نوشته : اسماعیل خلج
کارگردان : رضازیان
محل نمایش: کارگاه نمایش ، اول خیابان شاه – کوچه کلانتری

واحد نمایش

«ناموافق وموافق »
نوشته: برتولت‌برشت
کارگردان : مهدی مدنی
محل نمایش: سه راه آریامهر– پهلوی کوچه بوعلی ، واحد نمایش تلویزیون

تالار مولوی

« جادوگران شهر سالم »
اثر : آرتورمیلر
کارگردان : محمدکوثر
محل نمایش : تالار مولوی – خیابان ۲۱ آذر

تئاتر کوچك

« رضابیک‌ایمانوردی و خلوتگاه »
نوشته: رضامکی
کارگردان : نوذرآزادی
محل نمایش : تئاتر کوچک، بازار صفویه

دانشکده علم وصنعت

« قطعه آموزشی »
نوشته: برتولت‌برشت
کارگردان : عطاءالله روحی
محل نمایش : دانشکده علم صنعت .

«خانه آفتاب»

نمایشگاه نقاشی الیناسورانن
نشانی : خیابان روزولت، مقابل دانشسرایعالی

«گالری شیخ»

نمایشگاه نقاشی رضاصمیمی
نشانی: خیابان بخارست،کوچه هشتم– پلاک ۳۳

«انجمن ایران‌وفرانسه»

نمایشگاه نقاشی الهه ژوبین
نشانی : ونک ، خیابان ایوبی، انجمن ایران و فرانسه

«گالری لیتو»

نمایشگاهی از آثار جلال شباهنگی
نشانی : خیابان آبان جنوبی – پلاک۱

«گالری سیحون»

نمایشگاهی از آثار ماتینز
نشانی : خیابان وزراء – جنب انجمن ایران وامریکا

«نگارخانه تخت‌جمشید»

نمایشگاه نقاشی گروهی
نشانی : خیابان تخت جمشید – نبش بندرپهلوی

«نگارخانه سامان»

نمایشگاه نقاشی غلامحسین نامی
نشانی : بلوار الیزابت– ساختمان‌سامان

«تهران گالری»

نمایشگاه نقاشی های سلیم‌نژاد
نشانی : عباس‌آباد– چهارراه قصر – پلاک ۳۳۲

«نگارخانه زند»

نمایشگاه نقاشی راگلس جیمزجانسن
نشانی : جردن ، بالاتراز ظفر، خیابان نور – پلاک ۳۲

«نگارخانه مهرشاه»

نمایشگاه نقاشی اکسل‌لیند
نشانی : خیابان آپادانا – نبش‌نوبخت.

شرایط تخلیه‌خانه تغییر کرد

بقیه از صفحه ۹

۳– در صورتی که در اجاره محل سکنی حق فسخ اجاره هنگام انتقال قطعی شرط شده باشد مشروط باینکه خریدار بخواهد شخصادر مورداجاره سکونت نماید و یا آن را برای سکونت اولاد یا اولاد اولاد و یا پدر یامادر یاهمسر خود تخصیص دهد . در این صورت اگر خریدار تا سه ماه از تاریخ انتقال‌ملک برای‌تخلیه مراجعه‌ننماید درخواست‌تخلیه باین علت تا انقضاء مدت اجاره پذیرفته نمیشود .

٤– در صورتیکه مورد اجاره محل سکنی بوده و مالک پس از انقضاء مدت اجاره احتیاج بمورد اجاره برای سکونت خود یا اشخاص مذکور در بند فوق داشته باشد .

٥– هرگاه مورد اجاره محل سکنی در معرض خرابی بوده و قابل تعمیر نباشد .

٦– در صورتی که از مورد اجاره محل سکنی برخلاف منظوری که در اجاره نامه قید شده استفاده گردد .

۷– در مورد محل کسب و پیشه و تجارت هرگاه مورد اجاره برای شغل معینی اجاره داده شده و مستاجر بدون رضای موجر شغل خود را تغییر دهد مگر اینکه شغل جدید عرفا مشابه شغل سابق باشد .

۸– در صورتی که مستاجر در مورد اجاره تعدی یا تفریط کرده باشد .

۹– در صورتی که مستاجردر مهلت مقرر در ماده ٦ این قانون از پرداخت مال‌الاجاره یااجرت‌المثل خودداری نموده و یا ابلاغ اخطار دفترخانه تنظیم کننده سند اجاره بااظهار نامه (در موردی که اجارهنامه عادی بوده یا اجارهنامه‌ای در بین نباشد) ظرف ده روزقسط یااقساط‌عقب‌افتاده رانپردازد. در این مورد اگر اجاره نامه رسمی باشد موجر میتواند از دفترخانه یا اجرای ثبت‌صدور اجرائیه بر تخلیه و وصول اجارهبها پس از درخواست‌نماید.

هرگاه پس از صدور اجرائیه مستاجر اجاره بهای عقب افتاده را تودیع‌کند اجرای‌ثبت تخلیه‌رامتوقف‌میکند ولی‌موجر میتواند باستنادتخلف مستاجر از پرداخت اجاره بهازدادگاه درخواست تخلیه‌عین مستاجره را بنماید .

چنانچه اجارهنامه عادی بوده یاسند اجاره تنظیم نشده باشد موجر میتواند برای تخلیه عین مستاجره و وصول اجاره بها بدادگاه مراجعه کند .

در موارد فوق هرگاه‌مستاجر قبل از صدور حکم دادگاه اضافه بر اجاره بهای معوقه صدی‌بیست آن را بنفع موجر در صندوق دادگستری تودیع نماید حکم به تخلیه صادر نمیشود و مستاجر بپرداخت خسارت دادرسی‌محکوم ومبلغ تودیع شده نیز به موجر پرداخت میگردد ،ولی هرمستاجر فقط یکبار میتواند از این ارفاق استفاده کند حکم دادگاه‌در موارد مذکور دراین بند قطعی است .

تبصره ۱– درصورتیکه مستاجر دوبار ظرف یکسال در اثر اخطار یا اظهارنامه مذکور در بند ۹ این ماده اقدام به پرداخت اجارهبها کرده باشد و برای بار سوم اجاره بها رادر موعدمقرر بموجر نپردازد و یادر صندوق ثبت تودیع ننماید موجر میتواند بانقدیم دادخواست مستقیما از دادگاه درخواست تخلیه عین مستاجره را بنماید . حکم‌دادگاه دراین مورد قطعی است .

تبصره ۲– در صورتیکه‌مورد اجاره بمنظور غیر از کسب یا پیشه یا تجارت اجاره داده‌شود ازهر حیث تابع مقررات مربوط به اجاره محل سکنی خواهد بود .

تبصره ۳– در مورد بند شش ماده فوق اگر مستاجر هرگونه مرکز فسادی کهقانونا دائر کردن آن ممنوع است‌در مورد اجاره دایز نماید دادستان به محض صدور کیفرخواست بدرخواست موجر دستور فسخ وتخلیه‌مورد اجاره را صادر مینماید .

تبصره ٤– درصورتیکه مستاجر محل سکنی در شهر محل‌سکونت خود مالک بیش از یک واحد مسکونی باشد موجر حق دارد پس از انقضاء مدت‌اجاره‌تقاضای تخلیه مورد اجاره را بنماید.

ماده ۱۵–علاوه‌برموارد‌مذکور درماده قبل درموارد زیرنیز پس از انقضاء مدت اجاره‌درخواست تخلیه محل کسب یاپیشه یاتجارت ازدادگاه جائز است .

۱– تخلیه بمنظور احداث ساختمان جدید . مشروط براینکه پروانه ساختمانی یا گواهی شهرداری مربوط ارائه شود و شهرداری ها مکلفند در صورت مراجعه مالک پروانه ساختمان و یاگواهی مورد نظر را صادر و به مالک تسلیم نمایند .

۲– تخلیه بمنظور احتیاج شخص موجر برای کسب یاپیشه یا تجارت .

۳– در صورتیکه محل کسب یاپیشه یا تجارت مناسب برای سکنی هم باشد و مالک برای سکونت خود یا اولاد اولاد یا پدر یا مادر یا همسر خود درخواست تخلیه نماید .

درموارد سنگانه فوق دادگاه ضمن صدور حکم تخلیه‌به‌پرداخت حق کسب یا پیشه یا تجارت نیز حکم خواهد داد .

ماده ۱٦ – در موارد مذکور در ماده قبل و همچنین درموارد مذکوردر بند ۳و٤ ماده ۱٤هر گاه مالک حسب‌مورد تا ششماه از تاریخ‌تخلیه شروع به‌ساختمان نکند یالااقل مدت یکسال ازمحل مورد اجاره بنوعیکه ادعا کرده مورد اجاره را بدیگری واگذار نماید موجر حق‌درخواست تخلیه راخواهد داشت و حکم تخلیه علیه متصرف یا مستاجر اجراء خواهد شد . و در این مورد مستاجر استحقاق دریافت نصف حق کسب و پیشه یا تجارت را خواهد داشت .

تبصره ۲– حق کسب یاپیشه یا تجارت به مستاجر همان محل اختصاص دارد و انتقال آن به مستاجر جدید فقط با تنظیم سند رسمی معتبر خواهد بود .

فصل ششم – تعمیرات

ماده ۲۰– تعمیرات کلی و اساسی مورد اجاره که مربوط به اصل بنا یا تاسیسات عمده منصوبه در آن از قبیل دستگاه های حرارت مرکزی و تهویه و آسانسور باشد بعهده موجراست و تعمیرات جزئی‌و همچنین تزئین و تعمیری که مربوط به استفاده بهتر از مورد اجاره باشد یا مستاجر خواهد بود .

ماده ۲۱– رسیدگی به اختلاف بین موجر و مستاجر راجع به تعمیرات با دادگاه است . در صورتیکه موجر تعمیرات کلی مورد حکم دادگاه را در مهلتی‌که از طرف دادگاه‌تعیین میشودانجام ندهد مستاجر میتواند برای فسخ اجاره بدادگاه مراجعه کند یا از دادگاه درخواست کند باو اجازه داده شود تعمیرات مزبور را با نظارت دائره اجرا انجام داده مخارج آنرا حداکثر تامعادل شش ماه‌اجاره‌بها بحساب‌موجربگذارد.

ماد ۲۲– هرگاه مستاجر مانع مالک از انجام تعمیرات ضروری شود دادگاه مستاجر را برفع ممانعت ملزم و مهلت مناسبی‌برای انجام تعمیرات تعیین مینماید . در صورتیکه ادامه‌ممانعت دادگاه می‌تواند حکم به تخلیه موقت بنا برای مدت مذکور بدهد: در هر حال مستاجر مسئول خسارتی است که در نتیجه ممانعت‌ازتعمیر بناحاصل شده باشد .

تبصره – رسیدگی به‌دعاوی مذکور در مادتین ۲۱ و ۲۲ خارج‌از نوبت و بدون رعایت تشریفات دادرسی صورت خواهد یافت و حکم دادگاه قطعی است .

ماده ۲۳– اقامه دعوی‌تخلیه ازطرف موجر مانع رسیدگی بدعوی تعمیرات نیست . هرگاه دادگاه حکم به تخلیه مورد اجاره صادر نموده باشد و حکم مزبور قطعی نباشد حکم به الزام به تعمیر درصورت فسخ حکم تخلیه به ترتیب مقرر در ماده ۲۱ قابل اجرا خواهد بود .

ماده ۲٤ – درصورتیکه مستاجر در مورد اجازه حق استفاده از انشعاب آب یا برق یا تلفن یا گاز یاتاسیسات حرارت مرکزی یا تهویه یا آسانسور و امثال آن داشته باشد موجر نمیتواند جز در مورد تعمیرات ضروری آنرا قطع یا موجبات قطع‌آنرافراهم نماید مگر اینکه مستاجر بجای استفاده ننمایدبدرخواست‌مستاجر سابق بپرداخت مبلغی معادل یک سال اجارهبها یااجرت‌المثل مورد اجاره بنحویکه ادعاکرده استفاده ننماید بدرخواست مستاجر سابق بپرداخت مبلغی معادل‌یکسال‌اجاره بها یا اجرت‌المثل مورد اجاره‌در حق او محکوم خواهد شد مگر آنکه ثابت شود تاخیر شروع ساختمان یا عدم استفاده ازمورد اجاره در اثر قوه قاهره یامبتنی برعلل وجهاتی خارج از اراده مالک بوده است .

تبصره – در صورتیکه‌در ملک مورد تخلیه مستاجرین متعددی باشند و موجر تقاضای تخلیه سایر قسمت ها رانیز نموده‌باشد مهلت فوق از تاریخ تخلیه آخرین قسمت شروع خواهد شد .

ماده ۱۷ – درتمام مواردیکه تخلیه عین مستاجره در نتیجه اجرای حکم یابه ترتیب مقرر در ماده ۱۳ صورت میگیرد باید از طرف دادگاه بدفترخانه تنظیم‌کننده سند اجاره اعلام شود تا در ستون‌ملاحظا ت ثبت اجاره قید گردد .

فصل پنجم – حق کسب یا تجارت

ماده ۱۸– میزان حق کسب یا پیشه یا تجارت که در این‌قانون وقوانین دیگر قید شده است‌بر مبنای اصول و ضوابطی که از طرف وزارتخانه های دادگستری و مسکن وشهرسازی تهیه و به تصویب کمیسیون های مربوط مجلسین خواهد رسید ، تعیین میگردد .

ماده ۱۹– درصورتیکه‌مستاجر محل کسب یاپیشه یا تجارت به موجب اجارهنامه حق انتقال به غیر داشته باشد میتواندمنافع مورد اجاره را با سند رسمی برای همان شغل یا مشابه آن به دیگری انتقال دهد .

چنانچه‌در اجاره نامه حق‌انتقال بغیر سلب شده یا اجارهنامه‌ای‌در بین نبوده و مالک راضی به انتقال بغیر نباشد باید در مقابل تخلیه مورد اجاره ، حق کسب یا پیشه یاتجارت مستاجر را بپردازد و الامستاجر میتواندبرای تنظیم سند انتقال بدادگاه مراجعه کند. در این صورت دادگاه حکم به تجویز انتقال‌منافع مورداجاره بغیرو تنظیم‌سندانتقال دردفترخانه تنظیم کننده سند اجارهنامه سابق یادفترخانه نزدیک ملک (اگر اجارهنامه رسمی در بین نباشد) صادر و رونوشت‌آنرا بدفترخانه مربوط ارسال و مراتب را به موجر نیز اعلام خواهد نمود . مستاجر جدید از هر حیث نسبت بتمام شرایط اجاره قائم‌مقام‌مستاجر سابق خواهد بود .

چنانچه ظرف شش ماه‌ازتاریخ ابلاغ حکم قطعی منافع‌مورداجاره باسند رسمی به مستاجر جدید انتقال داده نشود حکم مزبور ملغی‌الاثر خواهدبود .

تبصره ۱–درصورتیکه مستاجر بدون رعایت مقررات این ماده مصرف خود را طبق شرایط اجاره نپرداخته باشد .

درصورت تخلف دادگاه بدرخواست مستاجر فورابدون رعایت تشریفات دادرسی موضوع‌را موردرسیدگی قرار داده عندالاقتضاء ترتیب وصل آنرا خواهدداد. دستوردادگاه بلافاصله قابل اجرا است . موجر میتواند ظرف ده روز از تاریخ ابلاغ دستور دادگاه به آن اعتراض کند. اعتراض در همان دادگاه رسیدگی می شود و تصمیم دادگاه قطعی است .

تبصره ۱– هرگاه علت قطع جریان برق یا آب یا تلفن و غیره بدهی‌موجر به سازمانهای مربوط بوده و اتصال‌مجدد مستلزم پرداخت بدهی مزبور باشد و همچنین درصورتیکه اتصال و بکارانداختن مجدد تاسیسات فوق مستلزم هزینه باشد مستاجر میتواند طبق نظر دادگاه وجوه مذکور را پرداخته و از اولین اجارهبها کسر نماید.

تبصره ۲– تعمیرات‌تاسیسات و قسمت‌های مشترک آپارتمان های مشمول قانون تملک آپارتمانها تابع مقررات مربوط به خود خواهد بود .

ماده ۲۵– هرگاه مالک‌قصد فروش ملک خود را داشته یا بخواهد وضع ملکرا ازجهت امکان ایجاد خرابی یا کسر و نقصان درآن مشاهده نماید و متصرف ملک مانع از رویت خریدار یا مالک گردد ، مالک یا نماینده قانونی او میتواند برای رفع ممانعت بدادستان یا دادرس دادگاه بخش مستقل محل وقوع ملک مراجعه کند. دادستان یا دادرس دادگاه حسب‌مورد به‌مامورین‌شهربانی یا ژاندارمری ویاماموربن‌اجرا دستور می‌دهد تا خریدار و مالک بمعیت مامورین ملک را رویت نمایند . تشخیص ضرورت امر درحدود متعارف بامقام صادرکننده دستوراست.

ماده ۲٦– رسیدگی به‌کلیه دعاوی موضوع‌ا ین قانون در دادگاه بخش بعمل می‌آید مگر دعاوی راجع به دولت که‌در دادگاه شهرستان رسیدگی می شود حکم‌دادگاه در هرصورت حضوری محسوب و جز در مواردی که خلاف آن مقرر شده قابل پژوهش است.

تبصره – درموردیکه میزان خواسته در تقاضای تعیین اجارهبهای ماهانه زائد بر چهارهزارریال نباشد وهمچنین درمورد‌تخلیه اتاقهای‌استیجاری محل سکنی حکم دادگاه قطعی است .

ماده ۲۷– درمواردیکه‌حکم تخلیه صادر میشود دادگاه ضمن صدور حکم مهلتی که‌از ده روز کمتر و از دو ماه بیشتر نباشد برای تخلیه تعیین مینماید . حکم تخلیه مدارسی که بااجازه رسمی مقامات صلاحیتدار تاسیس شده در تعطیلات‌تابستان اجراء خواهد شد .

تبصره ۱– در مواردیکه حکم تخلیه یاپرداخت حق‌کسب یاپیشه یا تجارت صادرمیشود مهلت‌های مذکور در این ماده از تاریخ تودیع یا پرداخت وجه‌مزبور شروع خواهدشد.

تبصره ۲– درمواردیکه‌حکم تخلیه بعلت عدم‌پرداخت اجاره بها صادر میشودحداکثر مهلت ۱۵ روز خواهد بود.

ماده ۲۸– در کلیه مواردیکه حکم تخلیه عین مستاجره با پرداخت حق کسب یا پیشه و یاتجارت صادر و قطعی‌میشود موجر مکلف است ظرف سه‌ماه از تاریخ ابلاغ حکم‌قطعی وجه معینه را درصندوق دادگستری تودیع یا ترتیب پرداخت آنرا با مستاجر بدهد والا حکم مزبور ملغی‌الاثر خواهد بود مگراینکه طرفین بمدت بیشتری توافق کرده باشند . در سایر موارد نیز چنانچه موجر ظرف یکسال از تاریخ ابلاغ حکم قطعی تقاضای‌صدور اجرائیه ننماید حکم صادره ملغی‌الاثر است مگر اینکه بین موجر و مستاجر برای تاخیر تخلیه توافق شده باشد.

تبصره – مدت‌های مذکور در ماده فوق نسبت به‌احکامی که در زمان اجرای قانون مالک و مستاجر مصوب ۱۳۳۹ صادر و قطعی گردیده از تاریخ اجرای این قانون شروع‌میشود .

ماده۲۹– وزارت‌دادگستری ازبین کارشناسان رسمی‌عده‌ای را بمنظور اجرای این قانون حداکثر برای‌دو سال انتخاب و بدادگاهها معرفی مینماید و مادام که تجدید انتخاب بعمل نیامده دادگاهها ازکارشناسان مزبور استفاده خواهند کرد.

طرز تعیین و شرایط‌انتخاب ومیزان حق‌الزحمه کارشناسان بموجب آئین‌نامه وزارت دادگستری است .

درنقاطی‌که وزارت‌دادگستری کارشناس معرفی ننماید طبق مقررات عمومی مربوط به کارشناسی عمل خواهد شد.

ماده ۳۰– کلیه طرق‌مستقیم یا غیرمستقیم‌که‌طرفین بمنظور جلوگیری از اجرای مقررات این قانون اتخاذ نمایند پس‌از اثبات در دادگاه بلااثر و باطل اعلام خواهد شد.

ماده ۳۱– این قانون در نقاطی اجراء میشود که تاکنون قانون مالک ومستاجر مصوب خرداد ۱۳۳۹ در آن نقاط بمرحله اجراء گذاشته شده یا وزارت دادگستری با جلب‌نظر وزارت مسکن و شهرسازی لزوم اجرای آنرا آگهی نماید در سایر نقاط موجر و مستاجر براساس قوانین و مقررات عمومی خواهد بود .

ماده ۳۲– از تاریخ اجرای این قانون ، قانون مالک و مستاجر مصوب سال ۱۳۳۹ و سایر قوانین و مقرراتی که مغایر بااین قانون است لغو میشود.

یک راه بهتر....

جرثقیل‌های سیار، پرقدرت و بادوام..

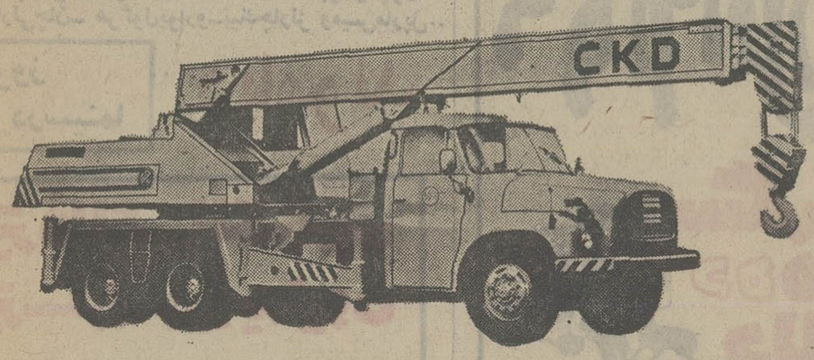

شرکت ایران واشکودا با ارائه جرثقیل‌های بادوام و پر قدرت‌خود راه بهتری را جهت بلند کردن ، بارکردن و جابجا کردن انواع و اقسام بار و مواد در اختیار شما میگذارد .

- قابل حرکت در جاده‌های سخت و ناهموار
- دگل تلسکوپیک ساخته شده از سه قطعه مکعب شکل
- شرایط کارآسان و عاری از هر گونه خطر
- ظرفیت بارگیری ۱۶ تن

ایران واشکودا

با ۴۰ سال سابقه درخشان درخدمت صنایع ایران

شرکت ایران واشکودا – تخت جمشید – نبش ویلا – شماره ۱۶۲ تلفن : ۸۹۵۳۶۰ – ۸۹۹۴۲۷

سینما حافظ : عشق من قاتل نیست

برنده جایزه بزرگ مجسمه زرین بز بالدار برای بهترین فیلم در جشنواره جهانی فیلم تهران

بسبب دیدی تازه و نامتداول نسبت به‌جامعه امروز و تضاد های طبقاتی آن- این‌اثر «لیناورتمولر» علاوه برآنکه از لحاظ بصری درخشان است، تعبیری است طنزآلود، هوشمندانه و دلنشین از کشمکشی همیشگی

از فرداصبح فقط در

سینما شهرقصه

سینمای ممتاز ٤ ستاره ****

جان کارلو جانینی
ماریانجلا ملاتو
درفیلمی از لینا ورتمولر
گمگشته

رنگی . پخش از فوکس قرن بیستم

گیشه سینما همه‌روزه بلیط رزرو میکند
سئانسها ۱۱ -۲-٤- ٦ -۸-۱۰

پنج نفر از نخبه‌ترین کارآگاهان دنیا به یك خانه‌مرموز و دور افتاده دعوت میشوند تا راز قتلی راکه هنوزرخ نداده است کشف و قاتلی راکه هنوز مرتکب قتل‌نشده است، دستگیر کنند !!...بله درست فهمیدید . این فیلمی است‌کمدی باطنزی گزنده و بیسابقه درباره فیلمهای جنائی هالیوود و کارآگاهان مشهوری چون کلمبو- چارلی‌چان- هرکول‌پوارو-نیك‌چارلز ومیس‌مارپل..

از امروز فقط درسینما

دیاموند

پیتر فالک . الک گینی
پیتر سلرز . دیوید نیون
جیمز کوکو و ترومن کاپوته
درفیلمی بکارگردانی : رابرت مور

"MURDER BY DEATH"
بامرگ کشتن
رنگی . محصول ۱۹۷۷ کلمبیا

برای رزرو بلیط بگیشه سینما مراجعه فرمائید

عروس خانم‌ها ، خواهر شوهر ها ...و مادرشوهرها..! اگه دوست دارین برای همیشه بایك آتش‌بس خونوادگی روبروبشین حتما با« تازه عروس » روبروبشین !!

برنامه‌آینده گروه ممتازسینمائی پایتخت

خسرو تسلیمی
تازه عروس
منوچهر وثوق
ملوسک
شیراندامی
و بهرام وطن
مقبلی . گرجی . نادره . سحر رمضانی
لاله . گیتی فروز . محسن آراسته
کارگردان : اسمعیل پورسعید
مدیریت : احمد نجیب‌زاده . فیلمبردار : بهرام مولائی

باهوش‌ترین و درنده‌ترین سگهای جهان باردیگر خالق ماجراهائی هستند که هرگز فراموششان نخواهید کرد .

از فردا صبح فقط در

سینماشهر تماشا

سینمای ممتاز ٤ ستاره ****

فرد آستر . جیمز فرانسیسکاس
باربارا ایدن
درفیلم رنگی

سگهای ده میلیون دلاری

تماشای این فیلم برای اشخاص کمتراز۱۸ سال ممنوع است

اینان دخترانی سرخورده لجام‌گسیخته و آلوده به‌گناه هستند که‌هریك‌به‌سرنوشتی دردآلود گرفتارند ...

آغازهفته دوم فقط درسینما

متروپل

کیپ ویتمن
کارول اسپید
درفیلم رنگی
سرخورده

پخش از پارادیا فیلم

فساد درزندگی و انتخاب راه اشتباه این دختران سرخورده رابه تباهی‌کشید
سینما متروپل - لاله‌زارنو- تلفن ۳۱۹٤۱۰

از صبح ٤شنبه در گروه سینما های

رکس..سیلوانا و...میامی

توماس میلیان
کاستن موشین
استفانی کاسینی

تکرو
رنگی محصول ۱۹۷۷
پخش از یزدفیلم

جسورانه‌ترین ساخته : خسروهریتاش

از فردا صبح فقط در

سینما ایفل

تصویری از سیمای پررنج نسل جوان
نسلی جستجوگر، نسلی تنها

برهنه تا ظهر با سرعت

فیلمی از
خسرو هریتاش
بازیگران : فرامرز صدیقی ، ایرن ، فرشته جنابی ، بهروز بهنژاد
تهیه‌کننده
مهدی میثاقیه

از فردا صبح فقط در

سینماحافظ

(نمایش دهنده محصولات استثنائی سینمای هند)

اثری بیسابقه و شگرف که‌هرکس در هرسن وسال‌از تماشای آن لذت‌خواهد برد.

AAJ KA MAHATMA
خوب و بد
رنگی . ایستمن کالر

باشرکت : راندیرا کاپور . ریکا . بندو

عظیم ترین حماسه جنگی وجاسوسی از جنگ‌دوم جهانی ... داستان شگرف مردانی از جان‌گذشته که برای ازبین بردن توپهای دورزن وغول‌پیکر آلمانی تا حد معجزه جانفشانی کردند .

از امروز فقط در

سینماکاپری

سینمای ممتاز و ٤ ستاره ****

توپهای ناوارون

THE GUNS OF NAVARONE
باشرکت : گریگوری پک
آنتونی کوئین . دیوید نیون . استانلی بیکر
آنتونی کوایل . ایرن پاپاس . جیا اسکالا و جیمز دارن
سینماسکوپ . رنگی محصول : کمپانی کلمبیا

سئانسها ۱۱ صبح ۳-٦-۹ بعداز ظهر

دعوت مجمع عمومی

بدینوسیله باطلاع کلیه اعضای مجمع عمومی اتحادیه وارد کنندگان آهن وابسته باتاق بازرگانی و صنایع و معادن ایران میرساند که جلسه مجمع عمومی اتحادیه در ساعت ۹صبح روز دوشنبه ۲٦ر۲ر۳٦ در اتاق بازرگانی و صنایع و معادن ایران طبقه هشتم تشکیل میگردد .

از کلیه اعضای مجمع عمومی دعوت مینماید که با در دست داشتن کارت عضویت اتحادیه در جلسه مزبور شرکت فرمایند بدیهی است در صورت عدم حضور در جلسه بعدا هیچگونه اعتراضی پذیرفته نخواهد شد .

هیئت موسس

دستور جلسه

۱- انتخاب یکنفر رئیس سنی و دو نفر منشی جهت اداره کردن جلسه مجمع عمومی .
۲- تصویب اساسنامه .
۳- انتخاب ٥ نفر اعضای انجمن نظارت برانتخابات
٤- انتخاب ۷نفر اعضای اصلی و ۲ نفر اعضای علی‌البدل هیئت مدیره و یکنفر بازرس برای مدت ۳ سال.

سینماکسری . دختران بار

برنامه‌سینماها

تماشای فیلمهائی که با علامت (×) مشخص شده برای اشخاص کمتر از ۱۸ سال ممنوع است

★ آکیلا- رنگی- تلی ساوالاس
ریولی (۷٥۷۷۷۷) ۱۱- ۳٫۳۰- ٥٫۳۰- ۷٫۳۰- ۹٫۳۰
سانترال (۹۲۸٦۸٦) ۱۱- ۱- ۳- ٥- ۷- ۹٫۱٥
★ انسان وحشی، حیوان وحشی- رنگی
سینموند (٦٤۸۳۲۲) ۱۱- ۳- ٥- ۷- ۹
★الامو- رنگی- جان‌وین- ریچاردویدمارک
نیاگارا (٦٦٥۳۰۷) ۱۰- ۱- ٤- ۷- ۹٫٤٥
ادئون (۳۱۸۱۱۸) ۱۰- ۱- ٤- ۷- ۹٫۳۰
(×) ارثیه مرگبار - رنگی میمزی‌فارمر
پولیدور (۸۹۲۷۳۱) ۱۱٫۳۰- ۱٫۳۰- ۳٫۳۰- ٥٫۳۰- ۷٫۳۰- ۹٫٤٥
★ بامرگ کشتن- رنگی- پیترفالک
دیاموند (۸۲۸٤۰۰) ۱۱٫۱٥- ۲- ٤- ٦- ۸- ۱۰
★ بمن میگن غیرتی- رنگی- فرانکونرو
امپایر (۸۹۳۹٤۲) ۱۱٫۱٥- ۱٫۳۰- ۳٫۳۰- ٥٫۳۰- ۷٫۳۰- ۹٫٤٥
★ برای پیروزی- استریوفونیک- شش باندی- ۷۰ میلیمتری
کریستال (۳۱۷٦۷٥) ۹٫۳۰- ۱۲- ۲٫۳۰- ٥- ۷٫۳۰- ۱۰
تخت جمشید (٦٥۲٥٥۰) ۱۱- ۲٫۳۰- ٥- ۷٫۳۰- ۱۰
★ بزن بچاک رنگی- ریشی کاپور
همای (۳۱۱٦٦۹) ۱۰٫۳۰- ۲٫۳۰- ٤٫۳۰- ٦٫۳۰- ۸٫۳۰
(×) تجربه تلخ جوانی- رنگی- ادویژفنگ
شهر تماشا (۹۲۸٦۸٦) ۱۱٫۳۰- ۱٫۳۰- ۳٫۳۰- ٥٫۳۰- ۷٫۳۰- ۹٫٤٥
★ توپهای ناوارون- رنگی- گریگوری‌پک
کاپری (۹۲۸٤۰۱) ۱۱- ۳- ٦- ۹
★ تکخال در آستین - عمر شریف - کارن‌بلاک
گلدیس (٦۲۸۷۱۳) ۳٫۳۰- ٥٫۳۰- ۷٫۳۰
★ تین‌ایجر- رنگی- مرسدس مک کمبریج
پارامونت (٦٤۸۳۲۱) ۱۱٫۱٥- ۱٫۳۰- ۳٫۳۰- ٥٫۳۰- ۷٫۳۰- ۹٫٤٥
★ تلاش یک مرد- رنگی- فخرالدین
ایفل (۳۱۱٤۷۷) ۱۰٫۳۰- ۱۲٫۳۰- ۲٫۳۰- ٤٫۳۰- ٦٫۳۰- ۸٫۳۰
★ جدال باسه مرد آهنین- یک زن علیه ۷ مزدور
نادر (۳۱٤۷۹٥) ۹- ۱۱- ۱- ۳- ٥- ۷- ۹
★ حمله اژدها- رنگی- سینما سکوپ
دروازمطلائی (۳٥۲۱٦۰) ۹- ۱۱- ۱- ۳- ٥- ۷- ۹
★ حادثه سانفرانسیسکو - رنگی- اسکوپ
پارک (۳۱۹٦۳۷) ۹- ۱۱- ۱- ۳- ٥- ۷- ۹
★ حماسه ادی‌چاپمن - رنگی- یول‌برینر
دیانا (٦٤۷۳٦٥) ۱۱- ۲- ٤٫۳۰- ۷- ۹٫۳۰
(×) خوشگل کمر باریک- رنگی- کارمن ویلانی
شهر قشنگ (٦٤۷۷۷۷) ۱۱- ۱- ۳- ٥- ۷- ۹
★ خشم اژدها- ۳٦ ساعت نبرد
فلور (٥۲۸۰۹٦) ۹- ۱۱- ۱- ۳- ٥- ۷- ۹
(×) دختران بار- رنگی- بروس‌واتسون
کسری (۸۲٦۹۳۹) ۱۰- ۱۲- ۲- ٤- ٦- ۸- ۹٫٤٥
★ دوقلوهای جنگجو- رنگی- انریکومونتسانو
رویال (۸۲۹۷۸٥) ۱۰-۱۲-۲-٤-٦-۸-۱۰
★ در تلاطم زندگی- رنگی- سینما سکوپ
بولوار (٦٥٥۲۹۲) ۱۱-۱-۳-٥-۷-۹٫۱٥
★ رفاقت - بهمن مفید- شهناز تهرانی
اونیورسال (۹۲٦۹٥۳) ۹- ۱۱- ۱- ۳- ٥- ۷- ۹
ایران (۳۱٦۳٥٤) ۱۰٫۳۰- ۱۲٫۳۰- ۲٫۳۰- ٤٫۳۰- ٦٫۳۰- ۸٫۳۰
سایتا (۳٥۲٤٤۲) ۱۰- ۱۲- ۲- ٤- ٦- ۸
تیسفون (۹٥۸۸۸۲) ۹- ۱۱- ۱- ۳- ٥- ۷- ۹
رنگین کمان (۷٥٦۷٦۰) ۱۰- ۱۲- ۲- ٤- ٦- ۸
موناکو (۷۳٥٥۷٦) ۹- ۱۱- ۱- ۳- ٥- ۷- ۹
پرسپولیس (٥۸۱۰۸۳) ۱۰- ۱۲- ۲- ٤- ٦- ۸
کارون (۹٥٥۱٦٥) ۱۰٫۳۰- ۲٫۳۰- ٤٫۳۰- ٦٫۳۰- ۸٫۳۰
دریا (۳٤۱۷٤٦) ۹- ۱۱- ۱- ۳- ٥- ۷- ۹
پاسیفیک (۷٥۳۳۱۱) ۱۱٫۳۰- ۳٫۳۰- ٥٫۳۰- ۷٫۳۰- ۹٫۳۰
آستارا (۲۷٤۰۲۲) ۱۰٫۳۰- ۲٫۳۰- ٤٫۳۰- ٦٫۳۰- ۸٫۳۰
★ سینمای صامت - رنگی- مل‌بروکس
شهرقصه (٦۲۷۲۹۰) ۱۱- ۲- ٤- ٦- ۸- ۱۰
(×) سرخورده- رنگی- کیپ ویتمن
متروپل (۳۱۹٤۱۰) ۹- ۱۱- ۱- ۳- ٥- ۷- ۹
★ عشق اول عشق دوم- رنگی- اورنلامونی
سیلورسیتی (۲٦۱۲۰٥) ۱۱٫۱٥- ۱٫۱٥- ۳٫۳۰- ٥٫۳۰- ۷٫۳۰- ۹٫۳۰
(×) عشق مثلث - رنگی- لیزاگاستونی
پلازا (٦٤٤۲٥٥) ۱۱- ۱- ۳- ٥- ۷- ۹
★ عروسک- رنگی- جینالولوبریجیدا
ب.ب (۸۲۹٦٤۱) ۱۰-۱۲-۲-٤-٦-۸-۱۰
★ عشق خانم دکتر - رنگی- ادی ویلیامز
تاج (۳۱۳۸٦٤) ۱۰- ۱۲- ۲- ٤- ٦- ۸- ۱۰
★ عشق من قاتل نیست- رنگی- محصول هند
حافظ (۳۹۱۰۷٤) ۱۰٫۳۰- ۲٫۳۰- ٤٫۳۰- ٦٫۳۰- ۸٫۳۰
★کولی تنها- رنگی- آلن دلون
شهرفرنگ (٦۲۷٦۲۸) ۱۱٫۱٥- ۱٫۱٥- ۳٫۱٥- ٥٫۳۰- ۷٫۳۰- ۹٫٤٥
★ گروهبان فرانکو- رنگی- فرانکو
رکس (۳۱۸۲٤۲) ۱۰٫۳۰- ۲٫۳۰- ٤٫۳۰- ٦٫۳۰- ۸٫۳۰
سیلوانا (۳٦۳۷۷۷) ۱۱- ۱- ۳- ٥- ۷- ۹
میامی (۷٥٤۳۲۹) ۹- ۱۱- ۱- ۳- ٥- ۷- ۹
★ گنج اژدها- سینما سکوپ- رنگی
برلیان (۳٥۳٥۳٥) ۹-۱۱-۱-۳-٥-۷-۹
★ گرگ قرمز- رنگی- جولیانوجما
سهیلا (۳۱٦٤۲٤) ۱۰٫۳۰- ۱۲٫۳۰- ۲٫۳۰- ٤٫۳۰- ٦٫۳۰- ۸٫۳۰
ری (٥۲۲٥۷۸) ۱۰- ۱۲- ۲- ٤- ٦- ۸
★ گناهکاران جزیره بهشت- رنگی- زعودی‌آرایا
آریا (۳۱۹۸۸٤) ۹- ۱۱- ۱- ۳- ٥- ۷- ۹
(×) لذت بیخبری- رنگی- مارچلو ماسترویانی
رادیوسیتی (٦٤۳۳۲۰) ۱۱٫۱٥- ۳٫۳۰- ٥٫۳۰- ۷٫۳۰- ۹٫۳۰
★ مسابقه با شیطان- رنگی- پیترفوندا
گلدن‌سیتی (٦٦۳۲٦۹) ۱۱٫۳۰- ۱٫۳۰- ۳٫۳۰- ٥٫۳۰- ۷٫۳۰- ۹٫٤٥
★ مشتهای ویرانگر- سینما سکوپ رنگی
آسمان آبی (۳٤۱٦٦۷) ۹- ۱۱- ۱- ۳- ٥- ۷- ۹
★ مبارزه‌گر-۲ گاوباز
البرز (۳۰٤۲٥۸) ۸٫۳- ۱۲- ۲٫۳-۷- ۸٫۳
★ واسطه‌ها- بیک ایمایوردی- فرزانه تائیدی
آسیا (٦٤۲۹۰۹) ۱۱- ۱- ۳- ٥- ۷٫۱٥- ۹٫۳۰
مولن‌روژ (۷٥۲۹۲۹) ۱۱- ۱- ۳- ٥- ۷- ۹
شهوند (۳٥٤۰٤۰) ۱۰٫۳۰- ۱۲٫۳۰- ۲٫۳۰- ٤٫۳۰- ٦٫۳۰- ۸٫۳۰
نپتون (۷٦۰۱۳٦) ۱۱- ۱- ۳- ٥- ۷- ۹
لیدو (۹٥۱٥۱۱) ۱- ۱۲- ۲- ٤- ٦- ۸
ژاله (۳۰٤۱۲۰) ۱۰٫۳۰- ۲٫۳۰- ٤٫۳۰- ٦٫۳۰- ۸٫۳۰
المپیا (۹۲٦۷۹٦) ۱۱- ۱- ۳- ٥- ۷٫۱٥- ۹٫۱٥
پاسارگاد (۳٤۲۷۸۲) ۹- ۱۱- ۱- ۳- ٥- ۷- ۹
توسکا (٥۳۹٥٤٤) ۹- ۱۱- ۱- ۳- ٥- ۷- ۹
چرخ فلک (۹٥۰٥٥۸) ۹- ۱۱- ۱- ۳- ٥- ۷- ۹
اروپا (۳۰۳۱۷۹) ۱۰٫۳۰- ۲٫۳۰- ٤٫۳۰- ٦٫۳۰- ۸٫۳۰
(×) هوسهای قبل از مرگ- رنگی- فمی‌بنوسی
آتلانتیک (۸۹۷۱۷۱) ۱۱٫۳۰- ۱٫۳۰- ۳٫۳۰- ٥٫۳۰- ۷٫۳۰- ۹٫۳۰
★ هرکول وخدایان- سینما سکوپ رنگی
الوند (۳٥٦٥۳۸) ۹- ۱۱- ۱- ۳- ٥- ۷- ۹
کیهان (٥٤٦۳٦۰) ۹- ۱۱- ۱- ۳- ٥- ۷- ۹
سانس انگلیسی
گلدیس ساعت ۹٫۳۰- (تکخال در آستین)

سینماکریستال: برای پیروزی

بطریقه ۷۰ میلیمتری- باصدای استریوفونیک۶باندی

درسینمای مدرن و خانوادگی

شهرقشنگ

اولین سینمائی است که لژخانوادگی را از دیگر لژ ها مجزا نموده است - تلفن ٦٤۷۷۷۷

مجله دنیای ورزش بامطالب متنوع روزهای شنبه منتشر میشود

والیبال دانشگاهها

دردنباله بازیهای دانشگاه ها ومدارس عالی کشور که در مجموعه آریامهربرپاست در صحنه رقابتهای والیبال پسران ۸ جدال برگزار گردید و طی آنها این‌نتایج بدست آمد :

● مدرسه عالی علوم کاشان ـ مدرسه عالی بیمه برنده علوم کاشان .

● دانشکده علوم‌سیاسی و اجتماعی ـ دانشکده کشاورزی و دامپروری رضائیه برنده علوم‌سیاسی.

● دانشسرایعالی فنی تربیت دبیر بابل ـ دانشکده هنرهای دراماتیک برنده فنی بابل .

● مدرسه عالی ادبیات و زبانهای خارجی ـ مدرسه عالی بازرگانی برنده مدرسه عالی بازرگانی .

● مدرسه‌عالی‌برنامه‌ریزی وکاربردکامپیوتر ـ دانشکده علوم ارتباطات اجتماعی بزرنده کامپیوتر .

● دانشکده علوم تغذیه و شیمی و مواد غذائی ـ دانشکده هنرهای تزئینی برنده علوم تغذیه .

● مدرسه عالی علوم اراک ـ دانشکده حسابداری و علوم مالی شرکت نفت برنده علوم اراک .

● دانشکده علم‌وصنعت‌ـ دانشگاه رازی برنده علم و صنعت .

روزاول: ایران «آ»ـ عراق، ایران «ب»ـ مصر

مسابقه‌های بین‌المللی والیبال جام پهلوی

تهران ـ ۱۲ تا ۱۹ اردیبهشت ۲۵۳۶

ازفردادیدارهادرسالن بدمینتون امجدیه‌دنبال میشوند

پیکار های والیبال جام پهلوی از بعدازظهر امروز با انجام‌مراسم افتتاح درسالن والیبال مجموعه آریامهر حرکت خود را آغاز می‌کند .

تیمهای ایران «آ» و عراق آغازگران جام میباشند که ساعت ۵ عصر دیدار خودراشروع‌میکنند وپس از آن ایران «ب» ومصررو درروی هم می‌ایستند .

کارگروه‌بندی وقرعه‌کشی‌دیدار ها بعداز ظهر دیروز با حضور نمایندگان تیمهای شرکت کننده در محل فدراسیون والیبال کشور صورت گرفت و تیمهای شرکت ـ کننده در دیدارها باین شکل دسته‌بندی شدند .

گروه اول : جمهوری خلق چین ـ ایران «ب» ـ مصر ـ افغانستان .

گروه دوم : کره‌جنوبی‌ـ ایران «آ» ـ عراق ـ ترکیه .

از جمع میهمانان ترکیه تاروز قبل مسابقات هنوز به‌تهران‌نرسیده بود که بهرحال اگر ترکهابه‌تهران نیایند، دیدار های گروه دوم باسه تیم برگزار خواهد گردید .

درگروه‌اول‌باحساب موجودیت وکیفیت کار ۳ تیم حاضر، دیدار امروز بین مصر و ایران«ب»سخت اهمیت دارد چه تیم پیروز میتواند امیدوار به برداشتن گامی‌بزرگ‌در راه صعود به مرحله بعد باشد.

ضمن اینکه چینی‌ها در این گروه امید بزرگ بشمار می‌آیند ؟ وایران«ب» و مصر رقابت برسر مکان دوم را دارند .

درگروه «ب» کره جنوبی و ایران«آ» شانسهای‌برگزیده شدن وراه یافتن به مرحله بعدی بشمار می‌آیند .

مراسم افتتاح همراه‌دومسابقه روز نخست ، عصر امروز درسالن والیبال مجموعه ورزشی آریامهر بمرحله انجام درمی‌آید. ولی دنباله بازیها از بعدازظهر فردا درسالن بدمینتون استادیوم امجدیه‌پی‌گیری خواهد شد.

دیدارها قرار بود قبلادرمحل سالن محمدرضاشاه پهلوی برگزار شود، ولی بعلت آتش‌سوزی سالن مزبور ، مسابقات درسالن‌بدمینتون برپا میگردد .

ضمن اینکه این سالن ازجهت کیفیت وزیبائی شکلی‌جلب کننده و دلپذیر دارد ، که بهرتقدیرمیتواند محلی مناسب‌وراضی کننده باشد.

دیدار های جام پهلوی یک هفته به طول خواهد انجامید و دراین میان‌وجودتیمهای ملی‌چین‌ـ کره ـ ایران و مصر دلیلی است برگرمی این پیکارها که برخورد این قدرت‌هامیتواندنمایانگرهیجانی دلپذیر باشد.

تیم «آ» ایران که امید های میزبان برای بدست آوردن نشانه های افتخار به آن بسته است ، امروز دیدار نخست‌خود را برابر عراق انجام میدهد ضمن‌اینکه‌عراق نمیتواند حریف قابل بحثی برای شناخت موجودیت کنونی ایران باشد .

درمورد کیفیت آمادگی فردی و تیمی مربی کره‌ای ابراز رضایت دارد، ضمن اینکه تمرینات بیش‌از یکماهه نیز میتواند دلیلی‌قانع‌کننده برشرایط راضی کننده مهره ها باشد .

گذشته از آمادگی فردی،مربی کره‌ای علیرغم مشخص‌شدن‌سیمای تیمها در روزهای اخیر، باپیاده کردن ترکیب هائی از مهره‌ها در میدان از سرآغاز تمرینات درعین حال سعی درشناخت‌موقعیت تیمی نیز داشته است .

واز هفته پیش که تمرینات خاص تیمی آغاز گرفته سعی‌عمده برمسئله«ساعد،توپ‌گیری وپوشاندن میدان»است‌واین‌میرساندکه‌تیم‌ایران ازنقطه نظر حمله ودفاع آسودگی های بیشتری دارد .

برای تیم «آ» ایران‌هنوز مربی کره‌ای ترکیب ایده‌آل خودرانیافته است ضمن اینکه تنها برای یک مکان درکش‌وقوس انتخاب میباشد وبا حساب اینکه آمادگی ،سلامت و شرایط کنونی ملاک‌این‌شناخت پیشاپیش آرایش تیم است و یک حادثه و یاپیش آمدن هرمسئله‌ای میتواند دگرگونی پدید آورد.

یدالله کارگر پیشه، مصطفی ذوقی ، رضا چیت‌گروعزیزپرتوی، برای آرایش تیم «آ» پای ثابت بشمار میایند ضمن اینکه برای پست پاسورهم مربی کره‌ای نظر بیشتری به امیر حیدری‌دارد.

نقل و انتقالات دراروپا

بایرمونیخ جان توشاك را میخواهد

تیم آلمانی بایرمونیخ رسما اعلام کرد که برای خرید جان‌توشاک مهاجم اهل ولز تیم لیورپول قهرمان باشگاههای انگلیس با مقامات باشگاه لیورپول وارد مذاکره شده است .

بایرمونیخ که در فصل بعد کاپیتن خود فرانس بکن‌بائر را در خدمت نخواهد داشت، برای یک قرارداد یکساله حاضر به‌پرداخت ۷۵۰ هزار تومان به توشاک می‌باشد.

اولریش آستی‌لیك بارئال قرارداد امضاء کرد

باشگاه اسپانیائی رئال مادرید اعلام داشت که با اولریش‌استی‌لیک هافبک ۲۲ساله‌تیم بورشیامونشن‌گلادباخ قهرمان آلمان غربی ، یک قرارداد ۳ ساله امضاء کرده است. مقامات رئال بطور ضمنی تائید کردند که برای پیوستن این بازیکن به‌رئال، باشگاه مونشن‌گلادباخ مبلغ ۵ میلیون و ۴۰۰ هزار تومان دریافت داشته است.

۴ سال پیش مونشن‌گلادباخ، کاپیتن وقت خود گونترنتزر را به رئال فروخت. سال پیش هم هنینگ‌جنسن مهاجم دانمارکی قهرمان آلمان راهی رئال شد واکنون استی‌لیک سومین صید رئال از مونشن‌گلادباخ می‌باشد.

سنیورسانتیاگوبرنابو رئیس باشگاه رئال مادریدتائید کرد که در قرارداد منعقده استی‌لیک، برای حضور درتیم ملی آلمان، به‌وی اجازه لازم داده شده است. وی گفت که پس از بازی تماشائی استی‌لیک در بازی برگشت بورشیا مونشن‌گلادباخ ـ دیناموکی‌اف درمرحله‌نیمه‌نهائی مسابقه‌های جام قهرمانی باشگاههای اروپا دردوسلدورف وی تصمیم به خریداین بازیکن برای بازی در رئال‌گرفت.

حالا جالب اینکه هم‌زمان با خبر انتقال استی‌لیک به رئال ، هرمان‌نئوبرگر رئیس فدراسیون فوتبال آلمان غربی در گفتگوبا نمایندگان خبرگزاریها ، یادآور این نکته شد که قرارداد استی‌لیک مبنی بر پیوستن به‌رئال نمی‌تواند جنبه رسمی بخود بگیرد. چون چندروز قبل تا پایان جام جهانی سال ۱۹۷۸ حق انتقال به تیمهای فدراسیون فوتبال آلمان اعلام داشت که نفرات تیم ملی غیرآلمانی را ندارند . این تصمیم فقط شامل حال فرانس بکن‌بائر کاپیتن تیم ملی‌وتیم بایرمونیخ که در آستانه‌رفتن به تیم کاسموس نیویورک‌می‌باشد ، نگردید.

یک بازی پر گل تر از تمامی بازیهای هفته!

● هیچکس باورنمیکرددیدار شانه به شانه شهباز ودارائی که تا دقیقه ۷۶ دو حریف۲ـ۲ مساوی بودند ، در آن ۱۴ دقیقه آخردچارآنچنان‌طوفانی شود که ۳ گل دیگر بدست آید. اما شهبازباوجودنداشتن غلامحسین مظلومی بهترین گلزن خود ، در فاصله‌ای‌کمتر از ۱۰ دقیقه ۳ باردیگردروازه دارائی را باز کرد و بیشتر از هر تیم دیگری در این فصل و در یک بازی صاحب گل شد .

و جالبتر اینکه دیدار شهباز ـ دارائی که آخرین بازی ازهفته هفتم‌مسابقه‌های‌جام‌تخت‌جمشید بود با ۷ گلی که طی‌آن‌بدست آمد، از تمامی هفت مسابقه دیگر این هفته که جمعا ۶گل داشتند ، بیشتر گل داشت .

با این برد شهباز نه فقط صاحب بهترین خط حمله تا حال حاضر شد، بلکه‌بامجموع ۱۰ امتیاز تنها تیم در رده دوم جدول است.

تماشاگران این بازی درست شبیه به مسابقه قبل بین‌بانک و هما نیز ، فقط پس‌ازگذشت ۵ دقیقه گل اول را دیدند . با سانتر خوب رضا عادلخانی از جبهه چپ ، حمید مجدتیموری موفق به هدف‌گیری دروازه دارائی با یک ضربه سر سریع و خطرساز شد . اما معمم دروازه‌بان جوان دارائی فقط توانست راه این توپ‌راببندد و محمد مظلومی پس از یک چرخش سریع از توپ‌بازآمده از چنگ دروازه‌بان، گل‌برتری شهباز را ساخت .

دقیقه ۱۰ محسن یوسفی با شلیکی سنگین از پشت‌محوطه ۱۸ نتیجه را برابر کرد .

باردیگر در دقیقه ۲۵ شهباز با گلی تازه از دارائی پیشی گرفت. این‌بار شوت دور اکبر محمدی از فاصله ۳۵ متری ، دروازه‌بان دارائی را مغلوب کرد. او که بیش‌ازحد معمول از دروازه‌اش بیرون‌آمده‌بود، خود با مشت توپرا به درون کوبید .

برای گل مساوی ، دارائی تا دقیقه ۵۴ انتظار کشید.خطای نصرالله عبداللهی بر حسین عبداللهی مهاجم دارائی درون محوطه جریمه ، حریف را صاحب یک پنالتی کردوحسین فداکار از روی نقطه پنالتی دروازه حجازی را برای گل دوم تیمش باز کرد .

نتیجه ۲ـ۲ عین عدالت برای جنگ تند دارائی و شهباز در این روز متصور بود . اما دقیقه ۷۶ درپی ضربه آزاد عادلخانی‌ازپشت محوطه‌جریمه که صف دفاعی مدافعان دارائی را شکافت و توپ با ضربه بعدی علی مناجاتی به آغوش تور دروازه دارائی پناه‌برد، نتیجه مساوی باردیگر بسود شهباز تغییر پیدا کرد .

۶ دقیقه قبل از پایان فرار قاسمپور از سمت چپ وپاس عالی و بموقع او به‌عادلخانی منجر به‌گل‌چهارم شد.عادلخانی پس از مهار توپ و پس از یک قدم نفوذ با ضربه‌ای غیر قابل مهار برای بار چهارم دروازه دارائی را در این‌بازی باز کرد.

کمتر از یکدقیقه‌بازهم‌قاسمپور پایه‌گذار گل شد و این‌بار از پاس او ، حمید مجدتیموری گل پنجم تیمش را ساخت .

شهباز ۵ ـ دارائی ۲

یکشنبه ۱۱ اردیبهشت ۲۵۳۶ ، ورزشگاه امجدیه(جام‌پنجم تخت جمشید ـ بازی رفت)

شهباز ۵ (محمد مظلومی دقیقه ۵ ، اکبر محمدی دقیقه۴۵، علی مناجاتی دقیقه ۷۶ ، رضا عادلخانی دقیقه ۸۴ و حمیدمجد تیموری دقیقه ۸۵) ـ دارائی ۲ (محسن‌یوسفی‌دقیقه ۱۰ وحسین فداکار دقیقه ۵۴ از روی نقطه پنالتی) ، داور جعفر نامدار ، کمک داوران رضا غیاثی و اطهری ، هوا خوب ، زمین نیمه چمن ، تماشاگر حدود ۷هزارنفر . بازیکن اخطار گرفته غلامرضا ماشاغ اللهزاده از دارائی .

ارزش بازی : ★★★

شهباز ـ ناصر حجازی ـ اکبر محمدی ، نصرالله‌عبداللهی (کاپیتن) ، سبوبازیک ، محسن اسماعیلی (فاروق آزاده نام از دقیقه ۶۵) ـ محمود اعتمادی ، علی مناجاتی (فیروز خدرزاده از دقیقه ۸۰) ، ابراهیم قاسمپور ـ محمد مظلومی (عبدالوهاب صالح از دقیقه ۷۶) ، حمید مجدتیموری، رضا عادلخانی . مربی: ایرج سلیمانی .

دارائی : اسماعیل معمم (عبدالمجید گلی از دقیقه ۳۲) ـ رمضان یانسری ، مسعود معینی (کاپیتن) ، احمد سنجری ، همایون مشتری ـ مسلمخانی ، غلامرضا ماشاء الهزاده، محسن یوسفی ـ گارنیک شهبندری ، حسین فداکار ، حسین عبداللهی. مربی : جلال طالبی .

جام تخت جمشید

این دومین گلی است که دارائی برای نتیجه مساوی وارد دروازه شهباز می‌کند. حسین فداکار از روی نقطه پنالتی ، استادانه و بافریب حجازی دروازه او را باز کرده است. اما پس از این گل بود که شهباز با ۳ گل در ۹ دقیقه،دارائی‌را برد.

هما ۱ـ بانك ملی ۱

یکشنبه ۱۱ اردیبهشت ۲۵۳۶، ورزشگاه امجدیه (جام پنجم تخت‌جمشید ـ بازی رفت).

هما ۱ (ناصر نورائی دقیقه ۵) ـ بانک ملی ۱ (مسعود حفظی فرد دقیقه ۲۵)، داوری متوسط امجدزاده ، کمک‌داوران یزدان‌پناه و ابریزوئی ، تماشاگر حدود ۵ هزارنفر ، هواخوب و آفتابی ،زمین بدون چمن .

ارزش بازی : ★★

هما: اصغر عنایت ـ مجید مشتری، سهام‌الدین میرفخرائی، علی سجادی ، حبیب خبیری ـ حسن نایب‌آقا (کاپیتن) ، مجید سبزی (علی رشیدی از دقیقه ۶۸)، محمود نقوی ـ احمدنقوی، ناصر نورائی ، محمد توانائی (جعفر نوری از دقیقه ۴۶) . مربی : احمد خداداد .

بانک‌ملی : ناصر نبوی ـ حسین یاریار ، حبیب زرین‌نام، رضا رجبی ، ایرج امیدوار ـ حسن صناعی ، ناصر برزی‌نژاد، عباس رجبیه فرد (کاپیتن) ـ مسعود حفظی‌فرد ، ناصرسلیمی (حسن زمانیان از دقیقه ۷۱) ، علی کرم‌سوری.

مربی : رجب فرارزی .

سنت مساوی بانک وهما، بازهم حفظ شد!

● هما و بانک درست شبیه به هر ۲ دیدار سال پیش برابر هم ، دیروز هم پا از نتیجه مساوی فراترنگذاشتند . بااین تفاوت که مساوی تازه این دو حریف با ۲ گل همراه بود .

گل اول‌را هما زد . فقط پنج دقیقه از مسابقه گذشته بود که محمود نقوی خیلی راحت در جبهه چپ نفوذ کرد و پس از فریب یاریار مدافع مستقیمش توپ را از نزدیک خط کرنرروی دروازه‌انداخت. دفاع بانک بی‌خیال ازاین خطر دراین لحظه ، کمترین تلاشی برای دفع توپ از خودنشان نداد و ناصر نورائی باضربه سر توپ را به دروازه بانک کوبید .

بیست دقیقه بعد عین به‌عین این صحنه روی دروازه هما اتفاق افتاد . بااین تفاوت که روی گل بانک، دروازه‌بان‌هما نیز بی‌تقصیر نبود . عباس رجبیه فرد از جناح چپ توپرا روی دروازه هما سانتر کرد و مسعود حفظی‌فرد در حضور دروازه‌بان و حبیب خبیری مدافع هما که هر دو درتلاش دفع توپ برآمده بودند ، با ضربه سر گل مساوی تیم خود را بثمر رسانید .

برای جبران این گل ، هما اندکی بخود آمد و ۳ بار با خطر صددرصد ، دروازه‌بان بانک را روبرو کرد . دقیقه ۳۰ شوت سنگین و از ۳۰ متری احمد نقوی کم‌مانده بود به گل دوم هما بیانجامد . ولی ناصر نبوی دروازه‌بان بانک با تیزهوشی و واکنشی‌بموقع توپرا به کرنر فرستاد. بفاصله ۲ دقیقه با پاس سبزی ازجناح راست، محمدتوانائی سرضرب وازچندمتری دروازه ، همه‌را با فکر یک گل تازه به هیجان واداشت . ولی باز هم نبوی ناجی دروازه‌اش شد.

دقیقه ۵۱ درپی یک ضربه آزاد، نورائی برای دومین بار میرفت که فاتح دروازه بانک دراین دیدار باشد . اما یکبار دیگر دروازه‌بان بانکیها مانع‌از تغییر نتیجه شد. دقیقه ۸۴ حضور نایب‌آقا و نورائی‌در جلوی دروازه بانک، عالیترین فرصت برای سودبردن از سانتر سریع و غیرقابل دفاع حبیب خبیری از جبهه راست اما درعین شگفتی توپ ازپیش پای هردو نفر بسادگی گذشت و بی‌نتیجه ماند.

۲ دقیقه قبل از پایان وقت، عین چنین موقعیتی با پاس عرضی رجبیه‌فرد نصیب کرم‌سوری و حفظی فرد دو مهاجم بانک شد . این دونیز کاری از پیش نبردند و دو حریف با همان مساوی ۱ـ۱ بازی را به پایان بردند.

مسابقات بزرگ ژیمناستیک جام دنیای ورزش

مسابقات ژیمناستیک جام مجله دنیای ورزش که قرارست با تلاش و همکاری فدراسیون ژیمناستیک‌ایران در سطح گسترده‌ای برگزار گردد، طبق تصمیم هیات برگزاری طول نیمه دوم خردادماه برپا خواهد شد.

این دیدارها در چهار گروه سنی بمرحله انجام درمی‌آید که درآن همه علاقمندان اعم از مبتدی و ملی پوشان فرصت شرکت می‌یابند.

و دلیل انتخاب زمان مزبور برای عدم برخورد با امتحانات درسی مدارس میباشد .

فدراسیون ژیمناستیک برای این مسابقات تلاش گسترده‌ای را تدارک دیده است و سعی براینست که با همکاری مجله دنیای ورزش، همه‌چیز درمقیاسی وسیع و دلپذیر صورت گیرد.

برنامه‌ریزی در مورد کیفیت کار و مسائل همچنان ادامه دارد و ضمن اینکه بایستی در نظر داشت مسابقات در سطح کشور انجام میگیرد و در دو گروه دختران و پسران خواهد بود . محل انجام آنها نیز تهران میباشد.

رده بندی

درپایان هفته هفتم مسابقه‌های جام تخت جمشید

	بازی	برد	مساوی	باخت	زده	خورده	امتیاز
۱ـ پاس	۷	۵	۲	۰	۷	۲	۱۲
۲ـ شهباز	۷	۴	۲	۱	۱۳	۵	۱۰
۳ـ صنعت‌نفت	۷	۳	۳	۱	۶	۴	۹
ـ برق	۷	۳	۳	۱	۴	۲	۹
۵ـ پرسپولیس	۷	۳	۲	۲	۹	۶	۸
ـ تاج	۷	۳	۲	۲	۵	۲	۸
ـ ملوان	۷	۱	۵	۱	۹	۶	۸
۸ـ نیرو	۷	۲	۳	۲	۵	۵	۷
ـ ذوب‌آهن	۷	۲	۳	۲	۶	۷	۷
۱۰ـ بانک‌ملی	۷	۰	۶	۱	۳	۴	۶
۱۱ـ سپاهان	۷	۲	۲	۳	۴	۸	۶
۱۲ـ هما	۷	۱	۳	۳	۷	۸	۵
ـ تراکتورسازی	۷	۱	۳	۳	۶	۷	۵
ـ دارائی	۷	۱	۴	۳	۶	۱۲	۵
۱۵ـ ماشین‌سازی	۷	۰	۴	۳	۰	۶	۴
۱۶ـ راه‌آهن	۷	۰	۳	۳	۲	۸	۳

برنامه هفته هشتم

پنجشنبه ۱۵ اردیبهشت :

هما ـ برق (۴بعد از ظهرـامجدیه) . شهباز ـتراکتورسازی (۶ بعدازظهر ـ امجدیه)

جمعه ۱۶ اردیبهشت :

دارائی ـ سپاهان (۴ بعد از ظهرـ امجدیه) ذوب‌آهن ـ پاس (۶ بعد از ظهر ـ امجدیه) . صنعت نفت ـ نیرو (۵ بعد از ظهر ـآبادان). ماشین‌سازی ـ ملوان (۵بعد از ظهر ـ تبریز)

یکشنبه ۱۸ اردیبهشت :

بانک ملی ـ راه‌آهن (۴ بعد از ظهر ـ امجدیه) ، تاج ـ پرسپولیس (۶بعد از ظهر ـ امجدیه) .

پایان مسابقه‌های انتخابی کشتی ناشنوایان

۲۰ کشتی گیر اردونشین انتخاب شدند

مسابقه‌های انتخابی‌کشتی‌آزاد وفرنگی ناشنوایان باشرکت‌تیمهای استان مرکز، استان خراسان، استان خوزستان، استان اصفهان، وشهرستانهای قزوین ، اراک و تهران طی روزهای چهارشنبه پنجشنبه و جمعه گذشته انجام گردید . در این مسابقه‌ها که بمنظور انتخاب افراد واجدشرایط و شرکت در اردوی‌قهرمانی‌برگزار گردید، دررشته کشتی آزادچهل‌و پنج نفر ودررشته کشتی فرنگی چهل و دو نفر شرکت نمودند .

برگزاری این مسابقه‌ها را ناصر گیوه‌چی مدیریت کشتی ناشنوایان سرپرستی نمود . نفرات اول و دوم این مسابقه‌ها در اردوی قهرمانی شرکت خواهند نمود و افراد اعزامی به بازیهای جهانی ناشنوایان که در بخارست انجام میگرددازبین افراد انتخاب‌خواهند شد .

نتایج کشتی آزاد

۴۸ کیلو گرم : ۱ـ مهدی پیشکار ازخراسان، ۲ـ فرخ‌ذرات شعاعی از تهران ، ۳ـ ادریس روشنگر از خوزستان .

۵۲ کیلوگرم : ۱ـ حسین کاشمری ازخراسان ، ۲ـ ابراهیم فراهانی از تهران ، ۳ـ سروش افتخار از اصفهان .

۵۷کیلوگرم : ۱ـ عبدالفتاحی از تهران ، ۲ـ مهدی پاشا از تهران،۳ـحسن‌راهرو ازخراسان.

۶۲کیلو گرم : ۱ـ حسین قندجولا از قزوین،۲ـ محمدجعفر پور از تهران ، ۳ـ مصطفی‌لقائی از اصفهان .

۶۸کیلو گرم : ۱ـ رضانوذر ایرانی از تهران،۲ـ طیب‌رهبر از تهران .

۶۴کیلوگرم: ۱ـ ابراهیم ظفر نوائی ازتهران ، ۲ـ فرهادگلپریان از اراک .

۸۲ کیلوگرم:۱ـ خسروکارآمد از تهران ، ۲ـ عباس نوربهشت‌از تهران .

۹۰کیلوگرم : ۱ـ مهدی‌امین‌ـ الرعایا از اصفهان ، ۲ـ هادی افشار از قزوین .

۱۰۰کیلوگرم: ۱ـحسین‌جلالی از تهران ، ۲ـ مرتضی ذوالفقاری از تهران ، ۳ـ غلامرضا نوایی از مشهد .

نتایج‌کشتی فرنگی

۴۸کیلوگرم : ۱ـ مهدی‌پیشکار از خراسان ، ۲ـفرخ‌ذرات‌شعاعی از تهران، ۳ـ ادریس روشنگر از خوزستان .

۵۲کیلوگرم:۱ـ حسین‌کاشمری از خراسان ، ۲ـ ابراهیم فراهانی از تهران ، ۳ـ امیربهرامی از تهران .

۵۷ کیلوگرم : ۱ـ مهدی‌پاشا از تهران ، ۲ـ ناصر ثانی‌زاده از خوزستان ، ۳ـ حسن‌راهرو از خراسان .

وزن ۶۲ کیلوگرم: ۱ـ محمد جعفرپور از تهران ، ۲ـ مصطفی لقائی از اصفهان،۳ـ محمدبهرامی از تهران .

وزن ۶۸ کیلوگرم : ۱ـ رضا نوذرایرانی از تهران ، ۲ـ جعفر لطافت از تهران، ۳ـطیب رهبر از تهران .

وزن ۷۴کیلوگرم : ۱ـ ابراهیم ظفرنوائی از تهران ، ۲ـ حسین افرازی از تهران،۳ـفرهادگلپریان از اراک .

وزن ۸۲کیلوگرم : ۱ـ خسرو کارآمد از تهران ، ۲ـ عباس نوربهشت از تهران .

وزن ۹۰ کیلوگرم : ۱ـ مهدی امین‌الرعایا ازاصفهان ، ۲ـهادی افشار از قزوین.

وزن ۱۰۰ کیلوگرم:۱ـحسین جلالی از تهران ، ۲ـ مرتضی ذوالفقاری از تهران ، ۳ـغلامرضا نوایی از خراسان .

مسابقه‌های فوتبال باشگاهی اسکاتلند

سلتیک قهرمان پیش‌هنگام باشگاههای‌اسکاتلند در سی‌و ششمین‌روز بازیهای‌باشگاهی این کشور با شکست آیر پیروزی تازه‌ای بدست آورد، درحالیکه رنجرز قهرمان‌سال پیش و تیم نایب پیشاهنگ در آبردین تن به شکست۱ـ۲ داد .

سلتیک حالا با یک بازی کمتر ۸امتیاز از رنجرزبیشتر دارد .

نتایج روز سی‌وششم

آبردین۲ـ رنجرز ۱

سلتیک۲ـ آیر ۰

هرتس ۳ـ مادرول ۲

کیلمارنک۱ـ داندی‌یونایتد۲

پاتریک‌تیستل ۱ـ هیبرنیان۰

رده‌بندی : ۱ـ سلتیک۵۴ امتیاز ۲ـ رنجرز ۴۶ امتیاز ۳ـ آبردین ۴۳ امتیاز ۴ـ داندی ۴۰ امتیاز ۵ـ پاتریک ۳۵ امتیاز ۶ـ هیبرنیان ۳۴ امتیاز ۷ ـ مادرول ، آیر ۳۰ امتیاز ۹ـ هرتس ۲۷ امتیاز ۱۰۰ـ کیلمارنک ۱۷ امتیاز.

بهای اشتراک

اطلاعات

نشریه ایرانیان مقیم خارج از کشور

امریکا ـ ژاپن ـ کره ـ توکیو ـ نیجر

۲۴۰۰ ریال یکساله

اروپا ـ دمشق ـ سوریه ـ مصر ـ اردن

اسرائیل ـ هندوستان ـ چین هنگ کنگ

۲۰۰۰ ریال یکساله

آرژانتین ـ برزیل ـ اوگاندا ـ افریقای جنوبی

استرالیا ـ ویتنام ـ کانادا ۲۸۰۰ ریال

ترکیه ـ پاکستان ـ کراچی ۱۳۰۰ ریال

برای دانشجویان ۲۵ درصد تخفیف منظور خواهد شد

تلویزیون

دوشنبه — برنامه اول

۱۷/۰۰. کودکان
۱۸/۱۰. داستان حیوانات
دراین فیلم چگونگی تغذیه بعضی از جانوران مثل زرافه، آفتاب پرست و بعضی دیگر از حیوانات گوشتخوار و علفخوار بررسی میشود.
۱۸/۴۰. اخبار
۱۸/۵۰. اخبار ورزشی
۱۹/۰۰. وضع اضطراری
«ری وجانی» در هواپیما با یک میهماندار آشنا میشوند و در میان راه یکی از مسافران دچار حمله قلبی میشود و...
۲۰/۰۰. اخبار
۲۰/۳۵. موسیقی ایرانی
۲۱/۰۵. ایران زمین
در این برنامه درباره قالی ایران و مشخصات آن صحبت میشود.
۲۱/۳۵. آقای مربوطه
۲۱/۴۵. فیلم سینمایی «رعد در افق»
کارگردان: داگلاس سیرک بازیگران: کلودت کولبرت، آن بلایت، رابرت داگلاس، فیلیس استانلی، آن کرافوردو...
خلاصه داستان: خواهر «مری» اداره کننده بیمارستان علیرغم روحیه مهربانش، مخالفانی دارد که یکی از آنها پرستار فیلیپس است، اما مادر روحانی با دلداری روحیه خواهر مری را حفظ میکند. در همین زمان گروهبان میلن که مامور رساندن یک محکوم به اعدام به شهر دیگری است ناچار به اقامت در بیمارستان میشود اما محکوم به اعدام مایل به اقامت نیست و میخواهد هرچه زودتر به سرنوشتش برسد و...

دوشنبه — برنامه دوم

۱۹/۰۰. موسیقی و اسلاید
۱۹/۳۰. برنامه کودک
۲۰/۱۰. مسابقه هزار امتیازی
۲۰/۴۵. اخبار
۲۱/۱۵. سوئیتی
«بانوی شانس»
کارگردان: مایک واردی
بازیگران: جان تاو، دینسی واترمن، گارفیلدمورگان و...
خلاصه داستان: کارول براثر اتفاق باریکان آشنا شده و به او علاقمند میشود و برای جلب توجه اسامی افرادی که به موسسه‌ای دستبرد زده‌اند در اختیارش میگذرد در حالیکه میداند همسرش نیز در این دستبرد دست داشته و...
۲۲/۱۵. دانش
در این برنامه نمونه استفاده از عکسهای فضایی مورد بررسی قرار میگیرد.
۲۲/۴۵. گروه نوازی
نادر گلچین آوازی در سه گاه با اشعاری از رهی معیری و شهر آشوب، با همکاری کمانچه استاد اصغر بهاری میخواند.
در پایان خبر

دوشنبه — برنامه بین‌المللی

۱۴/۳۰ - فیلم
۱۶ - خلاصه اخبار
۱۶/۰۵ - سیرک همه جا
۱۶/۳۰ - خیابان سه‌سامی
۱۷/۳۰ - ماشین خارق‌العاده
۱۷/۵۰ - مریخی محبوب من
۱۸/۱۰ - دره بزرگ
۱۹ - اخبار
۱۹/۲۵ - رودا
۱۹/۵۰ - گلن کمپل
۲۰/۳۰ - فیلم سینمائی
۲۲ - اخبار
۲۲/۲۵ - تعقیب

سه‌شنبه — برنامه اول

۱۲/- - اخبار
۱۲/۰۵ - کارگر
۱۲/۳۰ - موسیقی محلی
۱۳/۱۰ - دکتر الیوت
۱۴/- - اخبار
۱۷/- - کودکان

عصر حجر
مزرعه سبز
یکی بود یکی نبود

۱۸/۱۰ - آموزشی
۱۸/۴۰ - اخبار
۱۸/۵۰ - اخبار ورزشی
۱۹/- - موسیقی کلاسیک
۱۹/۳۰ - دانش
۲۰/- - اخبار
۲۰/۴۰ - مرد اول
۲۱/۴۵ - ادب امروز
۲۲/۱۵ - آقای مربوطه
۲۲/۲۵ - داستان پلیس

سه‌شنبه — برنامه دوم

۱۹ - موسیقی و اسلاید
۱۹/۳۰ - اوون مارشال
باشرکت: آرتورهیل، لی میجرز
۲۰/۲۰ - وارته
۲۰/۴۵ - اخبار
۲۱/۱۵ - فیلم مستند
۲۲ - برنامه‌ای از واحد نمایش
در پایان خبر

سه‌شنبه — برنامه بین‌المللی

۱۴/۳۰ - فیلم
۱۶ - خلاصه اخبار
۱۶/۰۵ - اسکابی‌دوو
۱۶/۲۵ - خیابان سه‌سامی
۱۷/۲۰ - سیرا -
۱۸/۰۵ - آن دختر
۱۸/۳۰ - سرآشپز فرانسوی
۱۹ - اخبار
۱۹/۲۵ - فتح دریا
۱۹/۵۰ - بعداً اعلام میشود
۲۰/۱۵ - شو کارول برنت
۲۱/۱۰ - خیابانهای سانفرانسیسکو
۲۲ - اخبار
۲۲/۲۵ - فیلم سینمائی

چهره‌ها و برنامه‌هائی که مردم بیشتر پسندیدند

★ ژاله کاظمی

★ پرویز فنی‌زاده

★ ثریا حکمت

★ توصیفیان

در یک رای‌گیری بزرگ که وسیله مجله جوانان انجام شد، ستارگان برگزیده سینما و رادیو و تلویزیون انتخاب شدند.

مجله جوانان هفته قبل نام برگزیدگان سینما را اعلام کرد و این هفته، چهره های محبوب رادیو تلویزیون را در سال ۲۵۳۵ که با رای خوانندگان این مجله انتخاب شده‌اند، اعلام نموده است در این رای گیری که دهها هزار نفر از خوانندگان این مجله شرکت داشته‌اند، محبوب‌ترین برنامه های تلویزیونی، سریال ها، هنرپیشه‌ها و گویندگان مرد و زن به این ترتیب زیر انتخاب شده‌اند.

محبوب ترین سریال های ایرانی: مرد اول، دائی جان ناپلئون، شهر من شیراز و محبوبترین هنرپیشه های مرد سریال های ایرانی پرویز فنی زاده، پرویز صیاد، سعید کنگرانی و محبوبترین هنرپیشه های زن سریال های ایرانی به ترتیب ثریا حکمت، ثریا قاسمی، آتش خیر، محبوبترین برنامه تلویزیونی شما و تلویزیون، دانش، خانواده، محبوبترین شوهای تلویزیونی پنجره ها، رنگارنگ، دنیای خوب ما.

محبوبترین شومن تلویزیونی پرویز قریب افشار، حسن خیاط باشی و مسعود مهجور، محبوب ترین گوینده مرد تلویزیون: ساسان کمالی، فریدون فرخ اندوز، آلبرت کوچوئی، محبوبترین گوینده زن تلویزیون، ژاله کاظمی، آزاده وزیری، و مریم خموش، محبوبترین هنرپیشه مرد سریال های خارجی، لی میجرز، تونی موسانته و مایکل لندون، محبوب ترین هنرپیشه زن سریال‌های خارجی: فارافاست، سوزان استراسبرگ، کارن - گراسبل، محبوبترین سریال های خارجی، مرد ۶ میلیون دلاری، خانه کوچک و والتونها - محبوبترین مجری رادیو: فریدون فرخزاد، منوچهر نوذری و پرویز بهادر، محبوب ترین گوینده مرد رادیو: توصیفیان، بهمنش، و ثابت ایمانی، محبوبترین مجری زن رادیو: ثریا قاسمی، آذر پژوهش و تاجی احمدی، محبوبترین گوینده زن رادیو: مریم ریاضی، مریم یزدان‌پرست و فیروزه امیر معز، محبوب ترین هنرپیشه زن رادیو تاجی احمدی، ثریا قاسمی و مهین نثری، محبوبترین هنرپیشه مرد رادیو، مرتضی احمدی، مهدی علیمحمدی و رامین فرزاد، محبوب ترین برنامه رادیویی، خانه و خانواده، صبح جمعه با شما و جمعه بازار.

سوپرانو کچل در دانشگاه جندیشاپور

دانشگاه جندیشاپور در روز های ۱۸ و ۲۰ اردیبهشت‌ماه نمایشنامه‌ای بنام «سوپرانو - کچل» با همکاری چند تن از دانشجویان و استادان خارجی آن دانشگاه در آمفی‌تئاتر دانشکده ادبیات و علوم انسانی به صحنه می‌آورند.

کارگردانی نمایشگاه بعهده دکتر کروز میباشد.

دوره‌های شورت هند
بااعطای دیپلم R.S.A. لندن و M.G.H. امریکا
موسسه زبانهای خارجی برای دوره عادی (۹ماهه) و فشرده (۶ماهه) کلاسهای شورت‌هند در دو محل ذیل ثبت نام مینماید.
شروع کلاسها از ۱۵ اردیبهشت ۲۵۳۶
مرکز شماره ۱ خیابان پهلوی بالاتر از تخت جمشید شماره ۱۵۹ تلفن های: ۶۶۶۶۵۰ - ۶۴۸۱۹۹ - ۶۶۴۵۳۱ - ۶۶۰۶۷۸
مرکز شماره ۲ خیابان شاه - ساختمان آلومینیوم طبقه پنجم تلفن ۶۶۰۸۲۹ ۱-۲

استخر های شنای پیش ساخته ساخت کانادا
تلفن ۶۴۸۸۴۲ از ساعت ۸٫۵ تا ۱۲

فراموش نشود. بعلت استقبال زیاد از تورهای ایده‌آل، امروز تور خود را رزرو کنید تا فردا پشیمان نشوید.
۲۱ روز لندن رم ناپل کاپری سورنتو
۲۱ روز رم ناپل کاپری سورنتو ونیز پاریس لندن
۲۱ روز رم تورنتو بوفالو آبشار نیاگارا واشنگتن میامی لاس‌وگاس لوس‌آنجلس هالیوود دیسنی‌لند نیویورک
۲۱ روز نیس مونت‌کارلو کان لندن مادرید رم ناپل کاپری سورنتو
۱۹ روز فلورانس ونیز میلان نیس پیزا سی‌ینا رم ۷۲۵۰ تومان یکشنبه‌ها
۷۳۵۰ تومان پنجشنبه‌ها ۷۹۵۰ تومان دوشنبه‌ها ۱۴۵۰۰ تومان جمعه‌ها ۸۲۵۰ تومان یکشنبه‌ها
تور ایده آل
برای رزرو جا به ایتال اکسپرس خیابان شاهرضا شماره ۲۵۱ ساختمان آلیتالیا مراجعه فرمائید.
تورهای ایده‌آل مناسب برای همه
از تهران و شهرستانها همه میتوانند جای خود را با تلفن‌های
۶۶۹۸۱۱
۶۶۹۸۱۲
۶۶۹۸۱۳
۶۶۹۸۱۴
۶۶۹۸۱۵
رزرو نمایند.
جزئیات برنامه تورها همان روز با پست ارسال میشود.
ساعت کار یکسره از ۸/۵ تا ۵ بعدازظهر

جدیدترین آهنگهای
حبیب
خواننده همیشه تنها
یاران من، شب جدائی، قصه روز سیاه
خرس کوکی
انحصاراً ضبط شده در کاست
آونگ
مراکز فروش - فروشگاههای دیسکو
وکلیه فروشگاههای معتبر نوار کاست
تلفن مرکز پخش ۸۵۷۱۳۸ - ۸۵۶۹۴۰
36-26

مسعود فروتن وسال جدید

نمایشنامه‌زیتون نوشته‌آرمان امید که چندی پیش در تالار دانشکده هنرهای دراماتیک به صحنه آمد، چند روز دیگر توسط مسعود فروتن ضبط تلویزیونی خواهد شد.

کارگردانی این نمایشنامه تلویزیونی اولین کار فروتن در سال جدید است.

مسعود فروتن که درتعطیلات نوروزی برای دیدار فرزندش به‌لندن رفته بود در بازگشت با مرگ پدر روبرو شد.

فروتن بعداز نمایشنامه‌زیتون، ضبط تلویزیونی، نمایشنامه «دفاعیه‌ای علیه خود» نوشته قاسم سیف راعهده‌دار خواهد شد.

موزیک جاز متشکل از دانشجویان
خاطره سازجشن و مهمانی شما تلفن ۹۵۴۶۴۱ جهانگیر آ-۲۰۸۵

راننده شریف:
رعایت سرعت مطمئنه باتوجه به موقعیت جاده ضامن حفظ سلامت شما و سرنشینان خود رو می باشد.

اطلاعات بانوان
سه‌شنبه‌ها منتشر میشود

کولر کریر
CARRIER

بیصدا...
باقدرت خنک‌کنندگی ورطوبت‌گیری زیاد

کولرکریر - کولرکریر - در مدل و ظرفیت‌های مختلف با دوام، کم مصرف، بدون ارتعاش، با کمپرسور قوی، کابینت ضد زنگ، ترموستات اتوماتیک، فیلتر قابل شستشو
Carrier
کریر بنیانگذار صنعت تهویه مطبوع درجهان
نماینده انحصاری: شرکت سهامی شعله‌خاور خیابان تخت جمشید چهار راه بهار تلفنهای: ۶-۸۲۹۰۲۰ ۱۶-۸۳۵۸۱۵

افقی

۱- ازمعروفترین نقاشان سرزمین هلند - مهیاوفراهم شده ۲- ازگوسفندان نگهداری میکند - گرم‌درزبان انگلیسی - جائی که هوا نباشد ۳- خدا کند که مگسان گرد شیرینی نباشند! - پسر فتحعلیشاه قاجار که سردار پدر خویش بود ۴- از پرندگان جنگلی - ناامیدی - با دهان که آید نشان بی‌خوابی است ۵- گلی در باغچه - نامی‌برای آقایان - از گلهای بهاری ۶- بره گوسفند - خیال و پندار - طوطیان هند از قند پارسی چنین می‌شدند ۷- دوستی‌را در آن دیده‌اند - تمساح‌از سر ریا میریزد - شراب برنج - حرفی است ۸- بلی به زبان آلمانی - آسان‌تر - همه کس حال خواندنش‌را ندارد - پراکندگی ۹- پرستار - نوعی نشستن قاب در قمار - از معروفترین شهر های عربی - خداوند چنین است و شریک ندارد ۱۰- عضوی در درون - فرزند عرب - دانه خوشبو ۱۱- تردست‌وکیسه‌بر - افسوس - برابر و مقابل ۱۲- طویلترین چاه ها - هم صحبت‌برهمن - آرزو ۱۳- تنها مخترعی که از اختراع خویش پشیمان شد - جای نگهبانی است ۱۴- رنگ آسمان - جانشین - آهو است ۱۵- بلند ترین گردنها رادارد - بالا ترین علاقه‌هاست!

عمودی

۱- از شاعرانی که معاصر خاقانی بود و در نظم و نثر مهارتی بسزا داشت وکتاب حدایق‌السحر در علم بدیع از آثاربا ارزش اوست ۲- پدران عرب - واحدی‌دروزن - جاده‌ایست ۳- از فرشتگان مغضوب درگاه خدا - مرگ موش ۴- ساختمان - اثری اززیگموند فروید - برابر - سود پول ۵- تازه و جدید - رنگی است - پشت سرهم ۶- ضمیر مفرد - اثری از برت راندراسل ۷- نازک‌و لطیف - وارفته - از امراضی که برگلو می‌افتد ۸- به دیوار چسبیده - حسد - چیز - صبح زود ۹- ازسینما های قدیمی تهران - ویتامینی است - بوی‌خوش ۱۰- نویسنده کتاب وفای‌زن که ازمشهور ترین نویسندگان انگلیسی است - مردمان صالح ۱۱- از انواع شعر است - نقطه مقابل بیع - پژمرده و افسرده ۱۲- شیمی ارگانیزم - اثر چرکی - همان‌پرچم است - حرف شرط ۱۳- از تنگه های معروف جهان - از دانش بهره نبرده ۱۴- رنگ بیزاری - شکم چران درپی آنست - شهری در ایران ۱۵- از معروفترین عارفان ایران که در کرمان آرمیده.

جدول ویژه شماره ۱۱۸۹

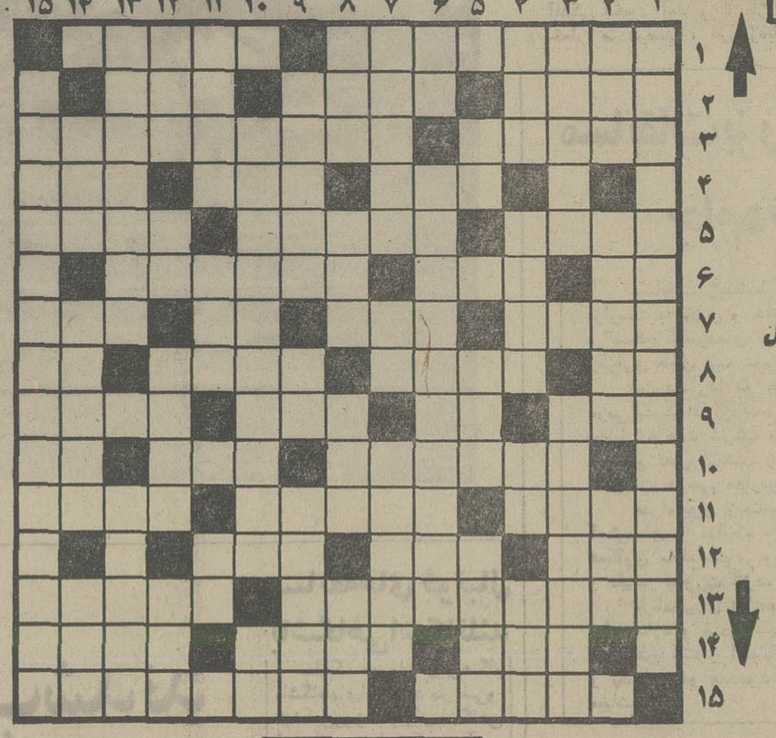

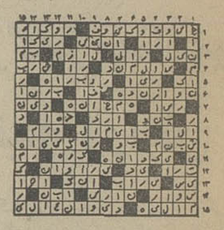

حل جدول های شماره قبل

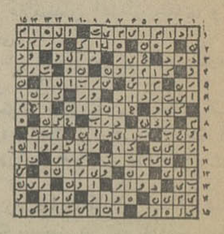

جدول شماره ۹۶۲۶

افقی

۱- از معروفترین بنادر کشور ترکیه - نکوهش کننده است‌وبه نفس‌مربوط میشود ۲- همیشه زیبائیش نشان آدمیت‌بوده - قسمتی از مادگی گل - عقاید ۳- رودترانه‌سرایان شده بود - میمون درشت اندامی است ۴- از انواع غذای برنجی - قسمت خوش گوشت پا - شهر باران ۵- روزی با آفتابه بگومگو داشت - به دنیاآمدن - خجسته ۶- تازه وجدید - مهره‌ای‌درشطرنج - امر به جلو آمدن می‌کند ۷- نوعی‌نمایشنامه - حرفی است - علامت مفعول‌صریح - گودال ۸- واحدی در وزن - حاشیه کتاب - از امراض جلدی که به‌صورت می‌زد - شراب ۹- شاعر وقتی چنین می‌گفت از گفته خود دلشاد هم میشد - برداربست می کشند - زبان‌دارزبان‌بسته - بزرگترین قاره ۱۰- پاک کردن - ناامیدی - درسخنش‌حلاوتی دیگر دیده‌اند ۱۱- صاحب خانه - آسای‌خانگی - ازآن سالاد هم فراهم می‌آورند ۱۲- دستی - عضوی در درون - اختیار بدنش دست خودش نیست ۱۳- لاغر است و بدنی شکننده دارد - چهره‌ای در ورق ۱۴- تنگ نفس - از شهر هرات آمده - از نقاشان معروف اروپائی ۱۵- آماده شده - مصالح ساختمانهای بزرگ است.

عمودی

۱- باکشف پنی‌سیلین نامش جاودانه شد ۲- از سرزمین های زمان سلیمان نبی - فرش‌درویشان - پیش از اصول می‌آید ۳- شب چنین است - جائی که‌برنج کاشته‌اند ۴- از نوشابه‌های گازدار - یکی از حواس پنجگانه - از زدنی ها - یکی از معروفترین احادیث مذهبی ۵- ضمیر متصل - بازماندگان‌پیامبری‌است - زمانی به پای کبوتران می‌بستند ۶- ستاره سینمای فرانسه که‌به گربه وحشی معروف است - از مردان مقدس دین زرتشت ۷- چند تا وسیله - برای دشمنان پرروغن می پزند - میوه‌اش قابل‌خوردن است ۸- شهری در استان فارس - وقتی که بیاید امان نمی‌دهد - آسمان جل - حاجت و مقصود ۹- عاشقی جز این‌نیست - مثل ومانند - قلعه حسن صباح بود ۱۰- آئین طبیعیون - شما در زبان انگلیسی ۱۱- قطار از آن تشکیل شده - گاهی از خوشحالی در می‌آورند - از چاشنی های غذا ۱۲- یقه‌ای است - شکوه از جدائیها دارد - نوعی کلاه است - از انواع لباس‌بلند ۱۳- ماده اصلی هر چیز - به زور کسی را وادار به کاری کردن ۱۴- خانم زودتر به دیده می‌آورد - اسیدی است - درد و رنج ۱۵- شیمی‌دان مشهور فرانسه‌که بدست حکومت انقلابی اعدام شد.

حقوق وعوارض گمرکی جدید اتومبیلهای ۷۷ تعیین شد

★ میزان حقوق گمرکی وسود بازرگانی اتومبیلهای دانشجوئی بر مبنای ارزش صادراتی اعلام گردید.

★ عوارض گمرکی یکنوع از اتومبیلهای اروپائی ۷۵۴ هزار تومان است.

سود بازرگانی و حقوق گمرکی تقریبی انواع اتومبیل‌های وارداتی مدل ۱۹۷۷ تعیین شد.

گمرک این اتومبیل ها براساس ارزش صادراتی محاسبه شده و بهمین منظور با تغییر قیمت ارز میزان سود بازرگانی و حقوق گمرکی نیز متغیر خواهد بود.

بعلاوه گمرک محاسبه شده بر مبنای لوازم و وسائل استاندارد اتومبیل حساب شده و چنانچه اتومبیل ها دارای وسائل اضافی باشند رقم گمرکی آن بیشتر خواهد شد.

گمرک هریك از اتومبیل ها با توجه به ارزش صادراتی قیمت روز ارز در تاریخ ترخیص اتومبیل برآورد میگردد و ازاین رو در مواردی که قیمت ارز افزایش ویا کاهش یابد مجموع سود بازرگانی و حقوق گمرکی اتومبیل نیز تغییر میکند.

در مورد حقوق و عوارض گمرکی اتومبیل های ذیل مارك آلمان غربی ۳۰ ریال ـ فرانك فرانسه ۴۵ر۴ ریال ـ لیره (پوند انگلیس) ۱۲۰ ریال و لیر ایتالیا ۸ر۱۵ ریال محاسبه شده است.

نوع اتومبیل	حقوق و عوارض عادی	دانشجوئی بریال
پژو ۵۰۴ ال	۳۳۰۰۰۰۰	۲۲۵۰۰۰۰
پژو ساده‌جی ال ۵۰۴	۸۱۵۰۰۰۰	۴۹۵۰۰۰۰
پژو سقف‌کشوئی ۵۰۴ جی‌ال	۸۴۰۰۰۰۰	۴۶۶۰۰۰۰
پژو ساده ۶۰۴	۱۶۷۵۰۰۰۰	۱۳۰۰۰۰۰۰
پژو اتوماتیك ۶۰۴	۱۸۲۵۰۰۰۰	۱۴۵۰۰۰۰۰
فولکس واگن گلف ساده ۲ در	۷۵۰۰۰۰۰	۴۲۸۰۰۰۰
فولکس واگن گلف ال ۴ در	۷۳۰۰۰۰۰	۴۱۰۰۰۰۰
فولکس واگن ال ۲در	۷۳۵۰۰۰۰	۴۱۰۰۰۰۰
فولکس واگن ال اس ۴در	۳۴۰۰۰۰۰	۲۳۴۰۰۰۰
پاسات ال ۴ در	۱۰۲۵۰۰۰۰	۶۵۰۰۰۰۰
پاسات ال اس ۴ در	۳۹۰۰۰۰۰	۲۸۴۰۰۰۰
شیراکو دو در	۱۴۶۰۰۰۰۰	۱۰۸۵۰۰۰۰
فولکس واگن پورشه ۹۲۴	۲۲۰۰۰۰۰۰	۱۸۲۰۰۰۰۰
فولکس‌واگن‌پورشه‌اتوماتیك ۹۲۴۲۰	۲۳۸۰۰۰۰۰	۲۰۰۰۰۰۰۰
فولکس واگن کریناتی ۹۲۴۲۰	۲۴۸۰۰۰۰۰	۲۱۰۰۰۰۰۰
فولکس واگن اتوماتیك ۹۲۴۲۰	۲۶۵۰۰۰۰۰	۲۳۸۰۰۰۰۰
کوپه ۹۲۴۲ر۷	۲۶۸۰۰۰۰۰	۲۳۰۰۰۰۰۰
تارلام ۹۲۴۲ر۷	۴۰۰۰۰۰۰۰	۳۶۲۵۰۰۰۰
کاررا تارگا ۳ر۵	۵۲۸۰۰۰۰۰	۴۹۰۰۰۰۰۰
کار را ۳ر۵ کوپه	۴۷۰۰۰۰۰۰	۴۳۲۵۰۰۰۰
توریو ۳ کوپه	۷۴۲۵۰۰۰۰	۷۰۵۰۰۰۰۰
فولکس پورشه ۹۱۱ =۷ر۲	۴۰۴۰۰۰۰۰	۳۶۶۵۰۰۰۰
فولکس اس ۹۱۱ ۷ر۲ تارگا	۳۳۵۰۰۰۰۰	۲۹۷۵۰۰۰۰
توربوکار را ۳ر۵کوپه	۷۵۴۰۰۰۰	۷۱۶۰۰۰۰۰
بنز ۲۰۰ اطاق‌قدیم	۱۳۷۰۰۰۰	۹۹۵۰۰۰۰
بنز ۲۳۰ر۴ اطاق‌قدیم	۱۴۸۵۰۰۰۰	۱۱۱۰۰۰۰۰
بنز ۲۳۰ر۶ اطاق‌قدیم	۱۶۲۰۰۰۰۰	۱۲۴۵۰۰۰۰
بنز ۲۵۰ اطاق قدیم	۱۸۰۰۰۰۰	۱۴۲۵۰۰۰۰
بنز ۲۵۰ سی	۲۱۵۰۰۰۰	۱۷۷۵۰۰۰۰
بنز ۲۸۰	۲۰۹۰۰۰۰	۱۷۱۵۰۰۰۰
بنز ۲۸۰ ای	۲۳۵۰۰۰۰	۱۹۲۵۰۰۰۰
بنز ۲۰۰ اطاق جدید	۱۶۰۰۰۰۰	۱۲۲۵۰۰۰۰
بنز ۲۳۰ـ۴ اطاق جدید	۱۷۱۰۰۰۰	۱۳۳۵۰۰۰۰
بنز ۲۵۰ اطاق جدید	۱۸۸۰۰۰۰	۱۵۰۰۰۰۰۰
بنز ۲۸۰	۲۲۷۰۰۰۰	۱۸۹۵۰۰۰۰
بنز ۲۸۰ ای	۲۴۸۰۰۰۰	۲۱۰۰۰۰۰۰
بنز ۲۸۰ اس	۲۶۵۰۰۰۰	۲۲۷۵۰۰۰۰
بنز ۲۸۰ اس ای ال	۳۳۸۰۰۰۰	۳۰۰۰۰۰۰

بنز ۲۸۰ اس ال	۳۵۰۰۰۰۰	۳۱۲۰۰۰۰
بنز ۲۸۰ اس ال سی	۴۳۵۰۰۰۰	۳۹۸۰۰۰۰
بنز ۳۵۰ اس ای	۳۴۰۰۰۰۰	۳۰۰۰۰۰۰
بنز ۳۵۰ اس ای ال	۳۸۱۰۰۰۰	۳۴۴۰۰۰۰
بنز ۳۵۰ اس ال	۳۹۰۰۰۰۰	۳۵۲۰۰۰۰
بنز ۳۵۰ اس ال سی	۴۶۸۰۰۰۰	۴۳۰۰۰۰۰
بنز ۴۵۰ اس ای	۳۹۰۰۰۰۰	۳۵۲۰۰۰۰
بنز ۴۵۰ اس ای ال	۴۶۸۰۰۰۰	۴۳۰۰۰۰۰
بنز ۴۵۰ اس ال	۴۴۵۰۰۰۰	۴۰۷۰۰۰۰
بنز ۴۵۰ اس ال سی	۵۲۸۵۰۰۰	۴۹۱۰۰۰۰
لانچیا‌پتا‌برلینا ۶ر۱	۲۸۰۰۰۰	۱۷۴۰۰۰۰
« ۲۰۰۰	۶۲۰۰۰۰	
« کوپه ۶۰ر۱	۶۰۰۰۰۰	
« اسپایدر ۶ر۱	۶۳۰۰۰۰	
« بتاکوپه ۲۰۰۰	۶۷۰۰۰۰	
« بتاکوپه اسپایدر ۲۰۰۰	۷۴۰۰۰۰	
تانوس ساده ۲در ۱۳۰۰	۷۳۰۰۰۰	۴۱۰۰۰۰
تانوس ۴ در ۱۳۰۰	۷۸۰۰۰۰	۴۶۰۰۰۰
تانوس استیشن ۱۳۰۰	۸۵۰۰۰۰	۴۸۸۰۰۰
تانوس ال۲ در ۱۳۰۰	۷۸۹۰۰۰	۴۷۰۰۰۰
تانوس ال ۴ در ۱۷۰۰	۳۶۵۰۰۰	۲۶۰۰۰۰
تانوس استیشن ۴ در ۱۳۰۰	۹۱۰۰۰۰	۵۴۰۰۰۰
تانوس جی ال ۲ در ۱۶۰۰	۱۶۲۰۰۰۰	۱۲۴۵۰۰۰
تانوس جی ال ۴ در ۱۶۰۰	۴۳۰۰۰۰	۳۲۴۰۰۰
تانوس استیشن ۴در ۱۶۰۰	۴۴۰۰۰۰	۳۳۴۰۰۰
تانوس گیا ۲در ۱۶۰۰	۱۲۶۰۰۰۰	۸۸۵۰۰۰
تانوس ۴ در ۱۶۰۰	۴۹۵۰۰۰	۳۸۹۰۰۰
فورد کاپری دو در ۱۳۰۰	۸۸۰۰۰۰	۵۰۵۰۰۰
فورد کاپری جی‌ال ۱۶۰۰	۱۰۴۵۰۰۰	۶۹۸۰۰۰
فورد جی ال اس ۲۰۰۰	۱۲۶۰۰۰۰	۸۸۵۰۰۰
فورد گیا ۲ در ۲۰۰۰	۱۶۵۰۰۰۰	۱۲۷۵۰۰۰
فورد اسکورت ساده ۲در ۱۱۰۰	۶۲۸۰۰۰	۳۰۵۰۰۰
فورد اسکورت ساده ۴ در ۱۱۰۰	۶۸۸۰۰۰	۳۶۵۰۰۰
« ال ۲ در ۱۱۰۰	۶۸۹۵۰۰	۳۶۸۰۰۰
« ال ۴در ۱۱۰۰	۷۸۰۰۰۰	۴۵۸۰۰۰
« جی‌ال ۲ در ۱۳۰۰	۸۱۶۰۰۰	۴۹۵۰۰۰
« جی ال ۴ در ۱۳۰۰	۸۷۰۰۰۰	۴۹۵۰۰۰
« اسپرت ۲ در ۱۶۰۰	۸۵۰۰۰۰	۴۷۵۰۰۰
« اسپرت ۴در ۱۶۰۰	۳۸۰۰۰۰	۲۷۵۰۰۰
« گیا ۲ در ۱۶۰۰	۱۰۲۰۰۰۰	۶۴۵۰۰۰
« گیا ۴در ۱۶۰۰	۴۴۰۰۰۰	۳۳۵۰۰۰
« آر ـاس ۲ در ۲۰۰۰	۱۱۸۰۰۰۰	۸۰۵۰۰۰
فیات ۱۲۶ برلین ط	۳۱۶۰۰۰	۱۴۵۰۰۰
« ۱۲۷ دودر	۳۸۴۰۰۰	۱۶۰۰۰۰
« سی ۱۲۸ ۴ در	۴۸۵۰۰۰	۱۸۰۰۰۰
« ۱۳۰۰ ـ۱۲۸ ـ۴در	۴۸۰۰۰۰	۱۸۰۰۰۰
« ۹ر۱ زد ۲ در	۹۰۰۰۰۰	۵۲۵۰۰۰
« ۱۳۰۰ـ۱۳۱ـ۴ در	۵۸۵۰۰۰	۲۸۵۰۰۰
« ۱۳۰۰ ناسعیان	۶۲۰۰۰۰	۳۰۰۰۰۰
« ۱۶۰۰ـ۱۳۱ـ ۴در	۲۹۰۰۰۰	۱۸۵۰۰۰
« فیات ۱۶۰۰ ـ۱۳۱ اس ۴در	۳۰۴۰۰۰	۱۹۸۰۰۰
« جی‌ال ۱۶۰۰ـ۱۳۲	۳۱۶۰۰۰	۲۱۰۰۰۰
« جی‌ال اس ۱۶۰۰ـ۱۳۲	۳۳۲۰۰۰	۲۲۶۰۰۰
« جی ال اس ۱۸۰۰	۳۵۵۰۰۰	۲۴۹۰۰۰
داتسون ۲۶۰ اسپرت	۱۳۲۰۰۰۰	۹۵۰۰۰۰
« ۲۶۰هارتاپ	۱۲۴۰۰۰۰	۸۶۵۰۰۰
ال ۲۰۰ سدان	۷۷۰۰۰۰	۴۵۰۰۰۰
ک ۱۸۰ چهار در	۲۵۸۰۰۰۰	۱۵۵۰۰۰۰
تی جی کا ۲۴۰	۷۶۰۰۰۰	۴۴۰۰۰۰
بی ۱۸۰ سدان ۴ در	۲۴۳۰۰۰۰	۲۴۳۰۰۰
۱۸۰ بی هارتاپ ۴ در	۲۹۴۰۰۰۰	۱۸۸۰۰۰
ز ۱۶۰ سدان ۴ در	۲۳۲۰۰۰۰	۱۳۰۰۰۰
ز ۱۶۰ هارتاپ ۴ در	۲۳۴۰۰۰۰	۱۲۸۰۰۰
وای ۱۲۰ هارتاپ	۳۹۸۰۰۰۰	۱۵۵۰۰۰
دوج کلت ۴دنده	۲۰۵۰۰۰۰	۱۱۰۰۰۰
دوج کلت ۵ دنده	۲۱۵۰۰۰۰	۱۱۰۰۰۰
گالانت دوج ۱۶۰۰ جی‌ال فژاپنی	۲۵۲۰۰۰۰	۱۴۶۰۰۰
گالانت‌دوج ۱۶۰۰ سی‌سی ۴ در	۲۹۸۰۰۰۰	۱۹۰۰۰۰
تویوتا:		
تویوتا کرون ۲۶۰۰ پنج دنده		
سوپرسمان ۸۵ اسب	۱۶۳۰۰۰۰	۱۲۸۰۰۰۰
« کارینا ۱۶۰۰اتوماتیك ۴در	۲۳۶۰۰۰	۱۳۰۰۰۰
« کارینا ۱۶۰۰ ساده ۴ در	۲۲۰۰۰۰	۱۱۰۰۰۰
« کرونا ۱۶۰۰دولوکس ۴در	۲۲۸۰۰۰	۱۱۵۰۰۰
« سلیکا اتوماتیك‌اس تی ۱۶۰۰	۵۵۰۰۰۰	۲۵۰۰۰۰
« ساده بی ام ال	۵۴۰۰۰۰	۲۴۰۰۰۰
« سلیکا ژ تی	۷۴۰۰۰۰	۴۲۰۰۰۰
« کرونای ۱۶۰۰ ـ۴درآرتی	۲۰۶۰۰۰	۱۱۰۰۰۰
« کرولا ۱۲۰۰ ـ۴ در	۴۱۲۰۰۰	۱۶۰۰۰۰
« کرونای ال ۱۲×آر	۴۸۹۰۰۰	۱۸۰۰۰۰
سوبارو ۱۶۰۰ـ۴ در	۲۳۰۰۰۰	۱۳۰۰۰۰
هوندا	۳۸۰۰۰۰	۱۵۰۰۰۰
نیسان‌جونیر	۷۴۰۰۰۰	۴۲۰۰۰۰
« کابان	۹۰۰۰۰۰	۵۵۰۰۰۰
« هومر	۵۲۰۰۰۰	۲۰۰۰۰۰
« پاترول	۱۰۰۰۰۰۰	۷۵۰۰۰۰
« هارتاپ	۱۰۹۰۰۰۰	۷۵۰۰۰۰
مزدا ۲۹۲ سدان کا‌ـاس‌ـ وی	۲۹۰۰۰۰	۱۸۵۰۰۰
« آر‌ـاس‌ـ دی	۲۶۵۰۰۰	۱۶۰۰۰۰
« ۸۰۸تی ـآ‌ـ۳‌ـن	۲۲۰۰۰۰	۱۲۰۰۰۰
« ۸۰۸ بی‌ـآ‌ـ۳‌ـن	۲۰۲۰۰۰۰	۱۲۰۰۰۰
ب،ام،و ۱۵۰۲	۵۷۵۰۰۰	۲۷۵۰۰۰
« ۳۱۶	۶۷۵۰۰۰	۳۵۵۰۰۰
« ساده ۳۱۸	۶۷۰۰۰۰	۳۵۵۰۰۰
« اتوماتیك ۳۱۸	۱۵۷۰۰۰۰	۱۱۹۵۰۰۰
« ساده ۳۲۰	۸۱۰۰۰۰	۴۹۰۰۰۰
« اتوماتیك ۲۳۰	۹۲۰۰۰۰	۵۵۰۰۰۰
« ۵۱۸	۴۶۰۰۰۰	۳۵۴۰۰۰
« ساده ۵۲۰	۱۳۵۰۰۰۰	۹۷۵۰۰۰
« اتوماتیك ۵۲۰	۱۴۸۰۰۰۰	۱۱۰۵۰۰۰
« ساده ۵۲۵	۱۶۶۰۰۰۰	۱۲۸۵۰۰۰
« اتوماتیك ۵۲۵	۱۸۱۰۰۰۰	۱۴۲۵۰۰۰
« ساده ۵۲۸	۱۹۱۰۰۰۰	۱۵۴۰۰۰۰
« اتوماتیك ۵۲۸	۲۰۸۰۰۰۰	۱۷۰۰۰۰۰
« ساده ۲۵۰۰	۱۵۶۰۰۰۰	۱۱۷۵۰۰۰
« اتوماتیك ۲۵۰۰	۱۶۸۰۰۰۰	۱۳۰۰۰۰۰
« ساده ال ۳۰	۲۱۳۰۰۰۰	۱۷۵۵۰۰۰
« اتوماتیك ال ۳۰	۲۲۵۰۰۰۰	۱۸۷۵۰۰۰
« ساده اس سی ۳۰ اس	۲۶۲۰۰۰۰	۲۲۴۵۰۰۰
« اتوماتیك اس سی ۳۰اس	۳۰۰۰۰۰۰	۲۶۲۵۰۰۰
« ساده اس ۳۰	۱۹۵۰۰۰۰	۱۵۷۵۰۰۰
« اتوماتیك اس ۳۰	۲۰۹۰۰۰۰	۱۷۱۵۰۰۰
« ساده اس‌آی ۳۰	۲۱۸۰۰۰۰	۱۱۱۵۰۰۰
« ساده ال ۸ر۲	۱۸۸۰۰۰۰	۱۵۰۵۰۰۰
« اتوماتیك اس آی ۳۰	۲۳۵۰۰۰۰	۱۹۷۵۰۰۰
« اتوماتیك ال ۸ر۲	۲۰۲۰۰۰۰	۱۶۵۰۰۰۰

نیازمندیهای اقتصادی

نرخ فروش ارزهای خارجی

نوع ارز	دربانکهای کشور ارزش ـ ریال	اسکناس دربازار آزاد	حواله در بازار آزاد
دلار آمریکا	۷۰ر۷۵	۷۱ر۹۰	۷۱ر۵۰
دلار کانادا	۶۷ر۷۵	ـ	ـ
دلار استرالیا	۷۸ر۸۰	ـ	ـ
لیره انگلیس	۱۲۲ر۵۰	۱۲۴	۱۲۳ر۶۰
مارك آلمان فدرال	۳۰ر۱۵	۳۰ر۳۰	۳۰ر۲۰
فرانك سویس	۲۸ر۱۵	۲۸ر۳۰	۲۸ر۲۰
فرانك فرانسه	۱۴ر۳۵	۱۴ر۴۰	۱۴ر۳۵
یکصد فرانك بلژیك	۱۹۷ر۱۰	۱۹۷	۱۹۷
یکصد لیر ایتالیا	۸ر۰۵	۸ر۱۰	۸ر۱۰
فلورن هلند	۲۹	ـ	ـ
کورن سوئد	۱۶ر۴۰	ـ	ـ
کورن نروژ	۱۳ر۵۰	ـ	ـ
کورن دانمارك	۱۱ر۹۵	ـ	ـ
شلینگ اتریش	۴ر۲۵	ـ	ـ
یکصد ین ژاپن	۲۵ر۶۵	۲۵ر۷۵	۲۵ر۵۵
یکصد روپیه هند	۸۱۵	۸۰۵	ـ
دینار کویت	۲۴۷ر۵۰	۲۵۰	۲۵۰
دینار عراق	۲۴۱ر۵۰	۲۱۲	۸۱۰
دینار بحرین	۱۸۱	ـ	ـ
ریال سعودی	۲۰ر۳۰	۲۰ر۵۰	۲۰ر۴۰
درهم امارات متحده	۱۸ر۵۰	ـ	ـ

نرخ فروش سکه های طلا

نوع سکه	دربانکملی	دربازارآزاد
ربع پهلوی	۹۰۰	۸۰۰
نیم پهلوی	۱۷۰۰	۱۴۸۰
یك پهلوی	۴۹۰۰	۲۷۳۰
دوونیم پهلوی	۷۷۰۰	۷۵۰۰
پنج پهلوی	۱۵۴۰۰	۱۴۶۰۰

نرخ‌فروش طلای شمش

	وزن	ارزش
لندن	اونس	ـ دلار
پاریس	اونس	ـ دلار
فرانکفورت	اونس	ـ دلار
زوریخ	اونس	ـ دلار
هنك‌کنك	اونس	ـ دلار
بانکملی ایران	کیلو	۳۶۳ر۹ هزارریال
بازار آزاد	کیلو	۳۶۴ هزارریال

معاملات روز یکشنبه سهام‌شرکتها (ارزش‌به‌ریال)

نام‌شرکت	تعداد سهام	قیمت‌اسمی	آخرین‌قیمت
بانك توسعه صنعتی	۱۵۸۰	۱۰۰۰	۱۶۵۰
ومعدنی ایران		۱۰۰۰	۱۷۸۰
بانك توسعه و		۵۰۰۰	
سرمایه‌گذاری ایران	۲۰۰۰	۵۰۰	۶۱۴۰
بانك ساختمان	۱۰	۱۰۰۰	۵۸۰
گسترش خوزستان	۱۰۰	۵۰۰۰	۲۶۰۰
بانك تهران	۱ر۳۱	۱۰۰۰۰	۱۳۴۰۰
بانك شهریار	۲۳	۱۰۰۰۰	۲۶۳۵۰
صادرات ایران(قدیم)	۵۰	۱۰۰۰	۱۹۰۰
سیمان تهران(عادی)	۱۷۲۱	۱۰۰۰۰	۱۷۲۰۰
سیمان صوفیان	۲۵۰	۵۰۰۰	۷۵۰۱
قند کرمانشاه	۱۰۰	۱۰۰۰	۱۷۰۰
نساجی مازندران	۸۵۰	۱۰۰۰	
سرمایه گذاری ملی‌ایران	۳۰۵۰	۱۰۰۰	۱۱۵۰

معاملات روز یکشنبه اوراق قرضه

نوع قرضه	تاریخ صدور	نرخ بهره درصد	نرخ معامله درصد	بازده درصد
قرضه دولتی دو ساله	۳۴ر۷ر۷	۹	۱۰۰	۸ر۹۲
قرضه دولتی ۳ساله	۳۴ر۲ر۶	۹ر۵	۱۰۰	۹ر۵۰
قرضه دولتی پنج ساله	۳۴ر۲ر۶	۱۰	۹۸ر۷۴	۱۰ر۵۰
قرضه دولتی هفتساله	۳۴ر۲ر۶	۱۰ر۵	۹۶ر۲۸	۱۱ر۵۰
قرضه دولتی هفتساله	۳۰ر۵ر۱۵	۹	۹۸ر۹۴	۹ر۹۰
قرضه گسترش دو ساله	۳۵ر۱۲ر۲۹	۹	۹۶ر۶۱	۱۱
قرضه گسترش ۳ ساله	۳۵ر۱۲ر۲۹	۹ر۵	۹۵ر۱۵	۱۱ر۵۰
قرضه گسترش ۳ ساله	۳۵ر۱۰ر۱	۹ر۵	۹۵ر۴۹	۱۱ر۵۰
قرضه گسترش پنجساله	۳۵ر۱۲ر۲۹	۱۰	۹۲ر۷۱	۱۲

پسر جوانی بامشخصات‌زیر در حوزه قضائی شهرستان میانه در اثر تصادف فوت و تاکنون بستگان متوفی ببازپرسی میانه مراجعه ننموده‌اند مراتب اعلام میگردد چنانچه کسی از نامبرده اطلاعی دارد مراتب را به بستگان وی اطلاع‌تاجهت ادای توضیح بازپرسی میانه مراجعه نماید:
سن در حدود ۲۰ سال ـ دارای کفش تابستانی مشکی‌ـ پیراهن مشکی‌ـ بلوز آبی باآستین سفید رنگ‌ـ شلوار لی‌ـ موی سر فرفری مشکی کمربند چرمی. ضمنا تاریخ تصادف ۳۶ر۱ر۱ واز قرار معلوم مقصد نامبرده جلفا آذربایجان‌شرقی بود.
بازپرس دادسرای شهرستان میانه‌ـرمجی

زنی بامشخصات زیر در حوزه قضائی شهرستان میانه دراثر تصادف فوت می نماید که تاکنون بستگان متوفیه ببازپرسی میانه مراجعه ننموده‌اند مراتب اعلام میگردد چنانچه کسی از نامبرده اطلاعی دارد مراتب را به بستگان وی‌اطلاع تاجهت ادای توضیح ببازپرسی میانه مراجعه نماید:
سن در حدود ۴۰ ساله ـ موی سر مشکی ـ چشم و ابرو مشکی‌ـ زیر پیراهن آبی‌رنگ‌ـ شلوار مشکی‌ـ پیراهن سبز رنگ‌با پیراهن زرین مایل به سبز بلوز چهارخانه قرمز بادگمه آهنی‌ـ زیر شلوار گلدار ضمنا نامبرده عازم طرف تبریز بوده وتاریخ تصادف ۳۶ر۱ر۱ می‌باشد.
بازپرس دادسرای شهرستان میانه‌ـ رمجی

آگهی مناقصه

کانون پرورش فکری کودکان ونوجوانان‌ساخت قفسه ، میز‌ـ صندلی و‌ـهمچنین نقاشی کلیه ساختمانهای خود را بمناقصه میگذارد .
علاقمندان میتوانند جهت دریافت مشخصات و نقشه های مربوط و همچنین برگ شرکت در مناقصه روز های چهارشنبه ۱۴ر۲ر۳۶ و شنبه ۱۷ر۲ر۳۶ به خیابان تخت‌طاوس خیابان جم پلاك ۳۱ اطاق شماره ۶۲ مراجعه نمایند .
کانون پرورش فکری کودکان و نوجوانان

آقای معینی وزیر کشور دربازدید ازشهرستان اردکان اظهارداشت پیشرفتهای این شهر غرورانگیز است

چند روز پیش شهر اردکان شاهد بازدید آقای معینی وزیر کشور و ۹۰ تن از معاونین وزارت خانه‌ها بود وزیر کشور پس از استماع گزارش خیر مقدم وسیله آقای فرهمند فرماندار و آشنائی با مستقبلین در جلسه مشاوره‌ای که با حضور آقای دکتر موتمنی استاندار یزد وروسای دوایر دولتی و اعضاء انجمن‌های شهرو شهرستان ومحترمین و معتمدین اردکان‌درسالن‌اجتماعات‌فرمانداری تشکیل شده بود شرکت نمود .

در این جلسه ابتدا آقای عباسی شهردار اردکان گزارش پیشرفت های شهر اردکان را باطلاع‌رساند و سپس رئیس انجمن شهر اردکان و مبید خواسته‌های مردم این شهرها را اعلام داشتند رئیس انجمن شهرستان نیزضمن گزارش پیشرفتهای همه جانبه‌ای که در پرتو انقلاب شاه و مردم نصیب‌روستائیان‌کشور بخصوص روستائیان اردکان شده خواسته های مردم روستانشین‌را به‌آگاهی رسانید.

آنگاه آقای وزیر کشور ضمن ایراد سخنانی پیشرفتهای شهر اردکان را غرورانگیز خواند و اعلام داشت در هر زمینه ازفعالیت های اجتماعی خودیاری مردم به کمک دستگاههای اجرائی باید کارهای عمرانی سریعتر و بهتر انجام‌شود.بنابراین اسفالت‌کوچه های اردکان چنانچه نصف هزینه از استفاده کنندگان اسفالت‌تامین شود نصف دیگر نیز از وزارت کشور بصورت کمک بلاعوض پرداخت خواهد شد و بهمین منظور حسابی در بانک ملی افتتاح وبهر میزان که ساکنین کوچه‌ها کمک نمودند کمک بلاعوض پرداخت خواهد شد معاون وزارت‌مسکن‌و شهرسازی در همین جلسه مبلغ بیست‌میلیون ریال برای‌توسعه لوله‌کشی‌اردکان وتصفیه‌خانه آب کمک نمود .

سپس آقای وزیر کشور و همراهان از میدان شاهنشاهی ، پارک کودک و کوچه‌های‌اردکان و نقاط مختلف شهر اردکان‌بازدید بعمل آوردند.

آقای معینی وزیر کشور دربازدید از اردکان، صنایع دستی را مورد توجه قرار دادند. در عکس، آقای دکتر موتمنی استاندار یزد ، آقای فرهمند فرماندار اردکان و چندتن از روسای ادارات دولتی این‌شهر دیده میشوند.

عکس، جلسه‌ای را که با شرکت آقای معینی وزیر کشور، آقای‌دکتر موتمنی استاندار یزد و مقامات محلی در اردکان تشکیل گردیده و آقای عباسی شهردار اردکان درحال سخنرانی است نشان میدهد.

مزایده فروش پوست و روده

شرکت سهامی مجتمع صنعتی‌گوشت‌فارس فروش پوست وروده تولیدی شش ماهه خود را از طریق مزایده حضوری که در ساعت ۱۰ صبح روز ۳۶ر۳ر۲ در دفتراین شرکت‌واقع‌درمردوشت کیلومتر ۱۵ جاده سد داریوش کبیر تشکیل می گردد بفروش می‌رساند .
داوطلبان خرید می توانندبا در دست‌داشتن ضمانتنامه شرکت در مزایده بمبلغ ۱۰ درصد قیمت پیشنهادی در جلسه مزایده شرکت‌نمایند.
شرکت سهامی مجتمع صنعتی‌گوشت فارس

آگهی

از عموم پزشکان محترم‌بیمارستانها ،داروخانه ها و آزمایشگاههای استان مرکزی که‌با سازمان تامین خدمات درمانی همکاری دارند تقاضا میشود صورتحسابهای مربوط‌به سال۲۵۳۵شاهنشاهی خودرا جهت رسیدگی و روشن نمودن حسابها حداکثر تا ۲۵ اردیبهشت ماه سال جاری به ادارات سازمان تامین خدمات درمانی تابعه استان ارسال فرمایند تا بلافاصله رسیدگی و نسبت‌به پرداخت حسابها اقدام گردد . تسریع در ارسال صورتحسابهای سال گذشته موجب کمال تشکر خواهد بود. م‌الف ۲۸۲۳
سازمان منطقه بهداری و بهزیستی استان‌مرکزی

آگهی استخدام

شرکت مخابرات ایران برای تکمیل کادر پرسنلی مدیریت‌های وابسته به حوزه معاونت‌مهندسی و توسعه‌تعدادی کارمند باشرایط زیر ازطریق امتحان و مصاحبه استخدام مینماید :

۱ـ داشتن مدرک تحصیلی دیپلم هنرستان (رشته برق‌و الکترونیک) ویا دیپلم ریاضی .
۲ـ داشتن حداقل ۱۸ سال تمام وحداکثر ۲۸ سال تمام.
۳ـ داشتن برگ پایان خدمت وظیفه عمومی یا معافیت دائم.
۴ـ توانائی انجام کار وگواهی تندرستی با تائید اداره بهداشت صنعتی شرکت مخابرات ایران .
۵ـ نداشتن سوء پیشینه کیفری.
داوطلبان واجد شرایط میتوانند فرم ذیل را تکمیل وهمراه‌با
الف: دوقطعه عکس ۴×۳
ب: یکبرگ فتوکپی شناسنامه.
ج: یکبرگ فتوکپی پایان نامه خدمت وظیفه عمومی یا برگ معافیت دائم از خدمت زیر پرچم.
د: رسید بانکی مبنی برپرداخت مبلغ ۸۵۰ ریال بحساب شماره ۲۰۰۰۴۸۲ بانك اعتبارات ایران شعبه تخت جمشید.
(مبلغ پرداختی قابل استرداد نخواهد بود).
حداکثر تا ۱۰ روز پس از انتشار آگهی تقاضای خود رابه‌صندوق پستی شماره ۱۶۸۷ر۱۴ ارسال دارند بدیهی است به درخواستهائی که فاقد مدارك لازم بوده یا بعد از مهلت مقررارسال شده باشد ترتیب اثر داده نخواهد شد.
پروانه ورود بجلسه امتحان روزهای ۱و۲ خرداد ماه درامور اداری وپرسنل برنامه توسعه تلفن کشور واقع در بلوار الیزابت خیابان وصال شیرازی شماره ۲۴۹ توزیع خواهد شد.
تاریخ و محل امتحان هنگام توزیع کارت اعلام خواهد شد.
بانوجه به کیفیت کار فنی مورد نظرفقط آقایان‌واجدشرایط‌میتوانند در این مسابقه شرکت کنند.

فرم درخواست کار

نام ـ نام خانوادگی ـ نام پدر ـ شماره شناسنامه
محل تولد ـ تاریخ تولد ـ آخرین مدرک تحصیلی ـ وضع نظام وظیفه
نشانی داوطلب ـ شماره تلفن ـ امضاء داوطلب ـ م‌الف ۲۸۹۹

دنیای ورزش شنبه منتشر میشود

مجسمه ساختگی شیری را به هشتاد هزار تومان فروختند!

سه کلاهبردار ، مجسمه ساختگی شیری را با عنوان یکی از آثار دوره ساسانیان بیک عتیقه فروش با سابقه تهرانی به هشتاد هزارتومان فروختند .

چند روز قبل عتیقه فروشی بنام محمود میرکمالی که در بازار تهران مغازه دارد به مامورا ن شعبه۶ آگاهی‌مراجعه کرد و ضمن طرح شکایتی گفت در مغازه‌ام نشسته بودم که سه مرد اردبیلی واردشدند و از داخل یک کیسه کتانی مجسمه شیری را بیرون‌آورده و گفتند هنگامی که در ده با بولدوزر سرگرم کندن زمین بودیم ، این مجسمه را پیدا کردیم وپس از تحقیقات زیاد مطمئن شده‌ایم که متعلق به دوره ساسانیان است !

عتیقه فروش اضافه کرد، من مجسمه را از دست آنهاگرفتم و با دقت زیاد آن را مورد بررسی قرار دادم و با تمام تجربه‌ئی که در این کار دارم نتوانستم در اصالت آن تردید کنم ، مضافا بر اینکه نقش ماهرانه آنها نیز مرا کاملا مسحور کرد. وقتی قیمت مجسمه را پرسیدم ، آنهامبلغ صد هزار تومان روی آن‌قیمت گذاشتند و سرانجام دربرابر چانه‌زدن زیاد من حاضر شدند که آن را به هشتادهزارتومان بفروشند .

میرکمالی اضافه کرد من‌پس از تهیه پول به زیرزمینی‌واقع در شمیران‌نو رفتم و در آنجا پس از ردوبدل کردن وجه ، مجسمه را گرفتم . دو روزبعد که قصد داشتم آن رابفروشم، خریدار که یکی ازدوستانم‌بود پس از بررسی دقیق مجسمه گفت :

تصور نمی‌کنم که‌این مجسمه اصل باشد و بهتر است آنرا بیکی از موزه‌ها ببریم و بچند باستان‌شناس نشان دهیم . به توصیه خریدار عمل کردم ودر موزه معلوم شد که مجسمه مورد بحث ساختگی است .

ماموران براساس شکایت محمودبه‌تعقیب ماجرا پرداختند و پس از یک سلسله تحقیق و بررسی دریافتند که آن سه مرد پس از فروش مجسمه به اردبیل رفته‌اند .

ماموران در آستانه عزیمت‌به اردبیل ، یکی از کلاهبرداران را بنام حسن در تهران‌یافتندو نفر دوم را که حسین شهبازی نام دارد در اردبیل دستگیر کردند .

تلاش ماموران آگاهی برای یافتن متهم متواری‌ادامه‌دارد .

حسین شهبازی ، یکی از متهمان

متهمان آدم‌ربائی به ۱۰ سال زندان محکوم شدند

متهمین ردیف سوم وچهارم هریك به دو سال زندان و متهمان ردیف پنجم و ششم تبرئه شدند .

روز شنبه قضات شعبه دوم دادگاه عالی جنائی‌مرکز بریاست دکتر علی آرادچهار نفر از آدم ربایانی راکه در مرداد ماه سال ۵۴، جوان ۱۷ ساله‌ای را بقصد انتقام ازخیابان چالوس‌کرج ربوده ومورد شکنجه قرار داده بودند، محکوم کردند .

محمود جمالی بخاطر اینکه دخترش مورد تجاوز جوان ۱۷ ساله‌ای بنام امان‌اله قرار گرفته بوددرصدد انتقام برآمد و همراه ۵ نفرازخویشاوندان خود بنامهای فاضل کمال‌زاده، حجت نیک‌فلاح ، حمیدکمال‌زاده ، جواد.جمالی‌و منوچهر بهرامیان به‌منزل پدر امان‌اله رفتند و منزل اورا آتش‌زدند. آتش زدن منزل نیز باعث تسکین خاطر محمود نشد و تصمیم گرفت انتقام شدیدتری از امان‌اله بگیرد ، ازاین‌رو همراه افراد یاد شده ، مدتها امان‌اله را تعقیب کرد تااینکه در یک فرصت مناسب موقعی که امان‌اله بقصد دادن ۱۸۰۰ تومان پول به یکی از دوستان پدرش از منزل خارج می‌شد ، با یک کامیون بنز اورا تعقیب کردند و در خیابان چالوس کرج ویرا بزور سوار کردند، ولی سروصدای امان‌اله باعث شد رهگذرانی که از محل حادثه می‌گذشتند به کمک او بروند و آنها را به شهربانی کرج ببرند .

در شهربانی کرج این عده مدعی شدند امان‌اله در پاسگاه ژاندارمری آدران پرونده‌ای دارد و فراری است.

از آنجایی که امان‌اله دچار وحشت شده بود موضوع را به ماموران شهربانی نگفت ، در نتیجه این عده او را به کرج بردند و از آنجا وسیله یک اتومبیل‌فیات آبی رنگ او را به محل‌ییلاقی‌محمود جمالی که به محله «کورش» معروف است منتقل کردند و چون در آنجا امان‌اله فریاد میزد اورا به زاغه‌ای در چند کیلومتری محله کورش بردند و با او مقابله به مثل کردند . سپس محمود جمالی یک نفرازافراد خود را مامور کرد که‌مواظب امان‌اله باشد تا او فرارنکند .

منوچهر بهرامیان کهراننده‌گی اتومبیل فیات را بعهده‌داشت، شبانه به محلی که امان‌اله را مخفی کرده‌بودند رفت و اورا همراه خود به حصارک بردو در کنار جاده رها کرد و متواری شد . امان‌اله با مختصر پولی که همراه داشت خود را به تهران رساند ویک هفته در تهران کار کرد وپس از جمع‌آوری مبلغی پول به شیراز رفت و سرانجام به‌محل سکونت خود مراجعت کرد و موضوع را باپدرو مادرش درمیان‌گذاشت.

خانواده امان‌اله که‌در این مدت از او بی‌خبر بودندبرای پیدا کردن وی حتی به شهر های مختلف هم رفته بودندپس از اطلاع از این ماجرا علیه عاملان‌جرم‌به پاسگاه‌ژاندارمری محل شکایت کردند . ماموران شش نفر را باتهام آدم‌ربائی دستگیر کردند و برای جمع‌آوری دلائل مشغول تحقیق شدند .

ماموران به مخفی‌گاه‌امان‌اله رفتند و در آنجاپیراهن‌امان‌اله را که دراثر درگیری پاره‌شده بود و همچنین شانه‌پلاستیکی او را پیدا کردند . ماموران پس از جمع‌آوری دلائل و شواهد لازم‌و دستگیری‌متهمان دراین زمینه پرونده‌ای تشکیل دادند و آنها را همراه‌پرونده به دادسرای کرج فرستادند . اما چون دلائل پرونده کافی بود بازپرس دادسرای کرج متهمین ردیف اول و دوم را بازداشت کرد و چهار متهم دیگر را بقید وثیقه موقتاآزاد ساخت .

پرونده اتهامی این عده پس از صدور قرار مجرمیت از طرف بازپرس دادسرای کرج و کیفرخواست دادستان به دفتر دادگاه‌های جنائی فرستاده‌شد.

روز شنبه قضات شعبه دوم دادگاه عالی جنائی امان‌اله را پای میز دادرسی خواندند و پس از دو روز محاکمه و دفاع وکلای مدافع با توجه به گذشت شاکی خصوصی ، فاضل کمال‌زاده و حجت نیک فلاح متهمین ردیف اول ودوم را به ده‌سال‌حبس جنائی‌درجه یک و حمیدکمال‌زادهو محمود جمالی را به ۲ سال حبس جنحه‌ای محکوم کردند .جواد جمالی و منوچهر بهرامیان متهمین ردیف پنجم و ششم از اتهامات وارده مبری شدند .

سه جوان به حمایت از زنی شوهر اورا کشتند

سرنشینان یک‌مینی‌بوس،مردی را که همراه همسرش از خیابانی می‌گذشت مورد حمله قراردادند واورا باضربات مشت‌ولگد،مضروب کردند .

جلال‌ظهیری وهمسرش درحالی که شب هنگام از خیابان کاشان عبور می‌کردند براثر مسابقه‌یی به جرو بحث پرداختند ودنباله گفت‌و شنود را به مشاجره کشاندند.

دراین موقع سه سرنشین یک مینی‌بوس که ازآن حدود می گذشتند بامشاهده صحنه مشاجره به تصور اینکه مردی مزاحم زن شده است ، اتومبیل رامتوقف کردند و بامشت و لگد بجان‌ظهیر افتادند واز شدت عصبانیت و هیجان تصمیم داشتند اورا با مینی‌بوس زیرگرفته . بکشند .

براثر هیاهو، ازدحام منازعان، ماموران پاسگاه کلانتری۱۱واهالی به محل حادثه شتافتند وجلال ظهیری راکه‌نیمه‌جانی بیش‌نداشت به بیمارستان منتقل کردند ، اما تلاش پزشکان بجایی نرسید و مصدوم براثر خونریزی ناشی از ضربات وارده جان سپرد .

ماموران، سرنشینان‌مینی‌بوس را که لطف‌اله ابراهیمی،سیروس رضوی‌وعلی‌کریم‌نام دارندبازداشت کردند و آنان راهمراه باپرونده تنظیمی به دادسرای تهران فرستادند .

فوت شدگان

خبرنگاران حوادث از بیمارستانها و گوشه و کنار شهر ، اسامی فوت شدگان و قربانیان حوادث مختلف‌راا اینجا برای شما گردآورده‌اند :

- علی ابراهیم‌زاده «۲۲ ساله » آوار.
- جلال ظهیری«۲۷ساله » نزاع .
- رمضان فاطمی«۲۴ساله» سوختگی .
- سعید پرندبیر جندی«۲۱ ساله » سوختگی .
- قدیر خویگر «۵۱ ساله» سوختگی
- مرد ناشناس«۲۵ ساله» تصادف
- رضا سالاری «۵۵ساله» خونریزی مغزی .
- یوسف حسین‌خانی «۵۰ ساله » آسیب مغزی
- هومن‌هژیری « ۹ ساله» خفگی درآب

در «اردستان» اصفهان ۴۱۹ کیلو تریاك کشف شد

۴۱۹ کیلو و ۵۷۵ گرم تریاک در اردستان کشف شد. تریاک‌ها که در کیسه های نایلونی بسته بندی شده بود ، بایک اتومبیل تویوتای بدون‌شماره حمل‌میشد. کشف ۴۱۹ کیلو تریاک، باکوشش وپیگیری ماموران مبارزه با قاچاق ژاندارمری اردستان ـ جمعی ژاندارمری ناحیه اصفهان، انجام گرفت «غلام شه بخش»و «عبداله نوری» اهل زاهدان ، به اتهام حمل ۴۱۹ کیلو و ۵۷۵ گرم تریاک دستگیر شدند وتحت پیگرد قانونی قرار گرفتند .

ریزش خانه، کارگری را کشت

براثر ریزش قسمتی از یک خانه ، سه کارگر زیرآوار ماندند و یکی از آنها کشته شد.

این حادثه قبل ازظهر دیروز درخیابان مقتدری چهارراه سالار رخداد .

صاحب خانه بقصد نوسازی منزل خود تعدادی کارگر راجهت خراب کردن منزل استخدام کرد وموقعی که کارگران مشغول‌خراب کردن خانه بودندناگهان قسمتی‌از آن فروریخت و سه کارگر زیر خروارها خاک و آجر مدفون شدند .

وقوع حادثه به ماموران گروه امداد آتش‌نشانی اطلاع داده شد وماموران گروه برای نجات سه کارگر بنامهای علی ابراهیم‌زاده ، براتعلی و اصغرخجسته خود را به محل حادثه رساندند وبراتعلی واصغر رانجات دادند ، ولی علی ابراهیم‌زاده دراین حادثه‌جان‌خود را از دست داد. ماموران کلانتری ۱۱ تهران پس ازاطلاع ازماجرا، چگونگی حادثه رابه دادسرای تهران اطلاع دادند .

تحقیقات در مورد این‌حادثه ازسوی ماموران کلانتری ادامه دارد .

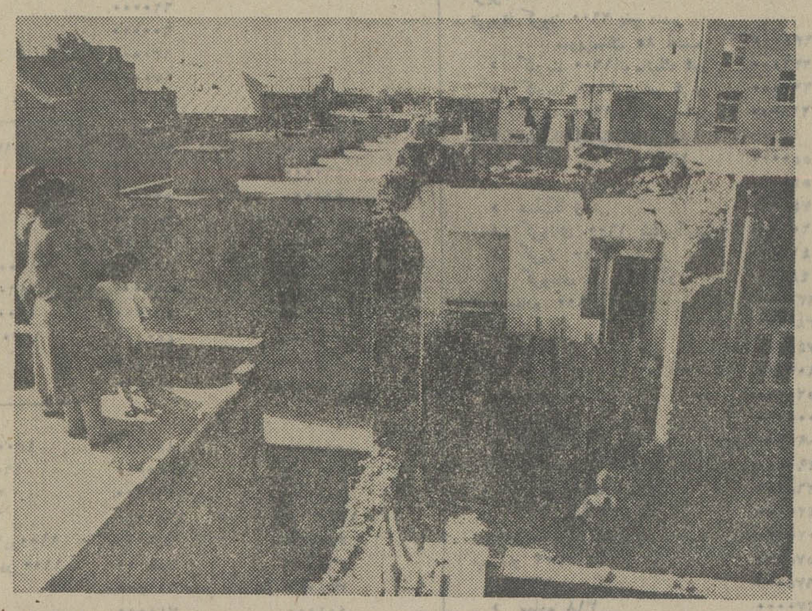

خانه‌یی که جان یک کارگررا گرفت

حوادث شهرستانها

رضائیه ـ در یک حادثه رانندگی که درگردنه«قوشچی» جاده رضائیه ـ شاهپور روی داد یکی‌ازکارمندان دادگستری مهاباد کشته شد.

حادثه براثر تصادف‌اتومبیل پیکان و یک مینی‌بوس روی داد. مقتول «میربحیی‌موسوی» راننده اتومبیل بود.

شیراز ـ راننده‌ای که در روستای «گویم» ۲۵ کیلومتری شیراز، پسربچه ۵ ساله‌ای را کشته و متواری شده بود ، صبح دیروز دستگیر شد.

راننده نوجوان ۱۶ساله‌ای بنام «جواد شریفی» است که فاقد گواهینامه رانندگی است.

جواد که بااتومبیل عمویش «سید مجتبی جعفری» را زیر گرفته و او را کشته بود در بازجوئیهای مقدماتی‌گفت : من فقط میخواستم «سید مجتبی» را بترسانم ، اماوقتی که‌باو نزدیک شدم کنترل اتومبیل از دستم خارج شد و«سیدمجتبی» را زیر گرفتم و چون بشدت ترسیده بودم فرار کردم .

پرونده این‌حادثه در دادگاه شماره شش شهرستان شیراز تحت رسیدگی است

نورعلی سیفی ، متهم بقتل

مسجد سلیمان ـ خبرنگاراطلاعات مردی بخاطر یک مشت عرق ، دوست صمیمی خود را باضربات داس کشت.

این حادثه در ناحیه نمره ۱۱ مسجد سلیمان روی داد وطی آن «نورعلی سیفی» ۴۰ ساله به خاطر یک مشت علف بیابان با داس بجان دوست صمیمی‌اش «حسنعلی نجفی» افتاد و اورا بقتل رساند.

متهم بقتل پس از دستگیری با قرار بازداشت روانه زندان‌شد

شیراز ـ راننده‌ای که ۴ماه پیش در شب عاشورا در یک حادثه رانندگی باعث مرگ جوانی شد و متواری گردیده بود، توسط ماموران کلانتری۲ شیراز دستگیر شد.

«مصطفی‌پور» راننده‌اتو مبیل پژو ۷۴۱۴۹ تهران ـ ج چهار ماه پیش در خیابان «قاآنی‌نو» شیراز با عده‌ای «سینه‌زن» تصادف کرد .

در این حادثه یکی از سینه‌زن‌ها بنام نعمت جمشیدی کشته شد و سه نفر دیگر از ناحیه دست وپا دچارشکستگی شدند.

دو نگهبان کارخانه را کشتند

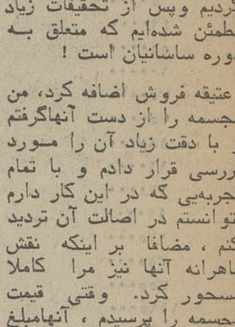

شهریری ـ خبرنگاراطلاعات: دو نگهبان کارخانه سیمان تهران، به ضرب گلوله ، کشته شدند.

این دو مهدی رحمانی و علی طالبی بودند .

آنها پریشب هنگام نگهبانی درحوالی‌کارخانه سیمان‌تهران، بضرب گلوله افراد ناشناسی ازپای درآمدند .

گفته میشود ، عده‌ای با اتومبیل برای خوشگذرانی به محل کارخانه واقع‌درکوههای معدن مسگرآباد رفته بودند و چون نگهبانان از ورود آنها جلوگیری کردند ، نگهبانان را به گلوله بستند.

ماموران پاسگاه ژاندارمری امین‌آباد، برای شناسائی و دستگیری متهمان بقتل تلاش میکنند.

شیراز ـ کامیون کمپرسی ۸۲۲۴۱ تهران هنگامیکه در جاده «کوار» شیراز در حرکت بود با موتورسواری بنام «خداخواست براتی» تصادف کرد و موجب مرگش شد . راننده کمپرسی پس ازوقوع حادثه متواری شد .

جوان فریبکار دستگیر شد

جوان ۲۴ ساله اهوازی که بفریب پسران ۱۰ ـ ۱۲ ساله مبادرت می‌کرد ، در حالی که‌قصد اغفال پسر ۱۰ساله‌یی را داشت توسط مامورین‌کلانتری۲۱دستگیر شد .

این جوان که جلو سینما ها ومحل های شلوغ باطعمه های خود طرح دوستی میریخت ،شب گذشته مقابل سینما کوروش‌واقع در خیابان مولوی با پسر ۱۰ ساله‌ای بنام منوچهر تیموری طرح دوستی ریخت و او را با وعده وعید بساختمان های بانک رهنی واقع‌درفرح‌آباد ژاله‌خیابان فرح‌ناز کشید.

این جوان که سیروس صبری نام دارد ، آماده انجام نیت پلید خود بودکه‌مورد توجه‌ماموران گشت واقع‌شد و بمجرد شنیدن اخطار ایست ماموران ، اقدام به فرار کرد .

ماموران‌به تعقیب وی پرداختند وپس‌از مدتی ناچار به تیراندازی شدند که در این ماجراسیروس از ناحیه مچ پا مجروح و بلافاصله دستگیر گردید.

مصدوم توسط ماموران جهت درمان به بیمارستان اعزام شدو پرونده‌یی که دراین زمینه تنظیم گردیده بود به دادسرا ارسال شد.

تبریکات

جناب آقای سعدالله گودرزی

انتصاب بجاو شایسته جنابعالی رابریاست اداره آموزش وپرورش لاریجان تبریک میگویم.

حسین آخانی

جناب آقای حسین شیروانی

بانهایت مسرت و خوشوقتی ارتقاء درجه آنجناب را که یکی از چهره های راستین و خدمتگزار شاهنشاه آریامهر ومیهن عزیز میباشید صمیمانه تهنیت و تبریک عرض‌مینماید.

اهواز ـ مجید باچنگی

جناب آقای محمدقاسم اسدی راد

ارتقاء درجه آنجناب را صمیمانه تبریک عرض نموده و موفقیت روز افزون شمارا در راه خدمت به شاهنشاه آریامهر ومیهن عزیز از خداوند متعال خواستارم.

قم ـ محسن اسدی راد

جناب آقای محمد قاسم اسدی راد

ارتقاء درجه آنجناب را از صمیم قلب تبریک عرض نموده، موفقیت هرچه بیشتر شمارا آرزو مندیم.

قم ـ بازرسان کمیته حمایت از مصرف کننده

جناب آقای صفارپور مدیر کل آموزش وپرورش تهران

حسن انتصاب آقای علی اکبر پریش روی را بسمت مسئول صدور اسناد آن اداره کل به آنجناب تهنیت گفته موفقیت شما آرزوی ماست.

محمد باقر دهبد. علی محمد رحیمی. حسن داوربی . محمد علی عبدالملکی. محمد علی محمد نژاد. خسرو فرشاد.

جناب آقای پرویز افسری‌فر

ارتقاء درجه جنابعالی را از صمیم قلب تبریک گفته و موفقیت روز افزون شمارا از خداوند متعال خواهانم.

اصفر فخار

بالابر ساختمانی
در ظرفیت های مختلف موجود تلفن
۳۱۹۳۸۲

به‌عشق باید به‌آن‌گونه نگریست که‌در این فیلم تجسم یافته است

از فردا صبح فقط در
سینما دیانا
سینمای ممتاز ۴ ستاره ****
سیلوانو ترانکیلی
آنتونلا مورجا
پیترلی لارنی درفیلم رنگی

جنی برای عشق

برای‌رزرو بلیط بگیشه سینما مراجعه‌فرمائید.
سینمادیانا ـ خیابان شاهرضا ـ تلفن ۶۴۷۳۶۵

قابل توجه شرکتهای ساختمانی وخانواده‌ها
آشپزخانه‌های چوبی، راسیونال‌ساخت آلمان غربی
مبلمان استیل، فرانسوی ، انگلیسی ـ ایتالیائی
دربهای پیش ساخته چوبی ساخت آلمان غربی
لوازم تزئینی حمام از کاخانجات پارالوکس فرانسه
PARALUX
موکتهای بسیار اعلای آلمانی درسالن شماره ۱۷ سازمان نمایشگاه های بین‌المللی‌تهران از تاریخ نهم‌تا شانزدهم اردیبهشت ماه بنمایش گذارده میشود
نمایندگی انحصاری. شرکت اِن.کا.گ
خیابان روزولت. چهارراه تخت جمشید شماره ۱۹۳
تلفن‌های ۸۳۶۹۲۶ ـ ۸۳۶۱۴۴ ـ ۸۲۵۵۴۸

نمایشگاه کالاهای ورزشی
۳۰ شرکت ایتالیائی محصولات گوناگون خود را در زمینه‌های شکار ـ ماهی‌گیری اسکی دوچرخه‌سواری موتورسواری عرضه مینماید
ایتالیا ۷۷
برای اطلاعات بیشتر با نماینده تجارتی ایتالیا آدرس ۱۴۵ خیابان شاه‌عباس تلفن ۵ـ۸۳۱۰۰۱ تماس بگیرید
Italia77
هتل آریاشرایتون ـ سالن مروارید
۱۱ تا ۱۴ اردیبهشت ماه ۲۵۳۶
ساعت ۹/۳۰ صبح الی ۱ بعدازظهر و ۳/۳۰ الی ۸ عصر

شرکت سرامیک البرز
بزرگترین تولید کننده سرامیک ساختمانی در خاورمیانه
شمارا برای بازدید ازانواع طرحهای جدید که در اندازه های مختلف عرضه گردیده دعوت مینماید
نمایشگاههای بین‌المللی مصالح ساختمانی تهران ـ سالن شماره ۲
همه روزه ۱۰ صبح الی ۶ بعداز ظهر

مجالس ترحیم

باکمال تاسف درگذشت **بانوگبری ربیعی** مادر آقای علی‌بهارا به‌اطلاع میرساند.

دکتر غلامحسین خوشبین

باکمال تاثر وتاسف درگذشت بانوی پرهیزکار **گبری بها(ربیعی)** را به‌اطلاع میرساند

علی‌بها- مهدی ربیعی- علی ربیعی- مهندس محمود بها - مهندس عباس فیروزج- حمیدبها .

خانواده‌های: بها- ربیعی- فیروزج- ملکزاده امین - خاقانی- عبدالهی- نوربها- زاهدی- پورطبیب- احمد کرور - نوری‌فر- اعتمادی- شمس‌نیا- رنجبر- آبباریکی- زنگنه- نیرومند- محب خسروی- دریادل- میری- خرازی- خلیل‌پور- خرازی .

درگذشت **بانو گبری بها (ربیعی)** را به‌اطلاع میرسانند

مجلس ترحیم مردانه وزنانه آن مرحومه از ساعت ۱۴الی۱۶ روز چهارشنبه۱۴ اردیبهشت درخانقاه صفی‌علیشاه برگزارمیشود.

آ-۱۳۲۲۱

اطلاعات ـ مصیبت وارده را بعموم افراد خانواده‌های عزادار بویژه به آقای علی بها فرزند آنمرحومه و خاندان محترم فیروزج تسلیت میدهد .

باندوه بسیار درگذشت **شگرالله‌مانی کاشانی** سرور ارجمند خودم ودوست صدیق گرامی پدرم شادروان سیدمحمدهدگنرا باطلاع دوستان و آشنایان میرسانم.

مجلس ترحیم آن شاعر ونویسنده آزاده از ساعت ۳تاه بعدازظهر سه‌شنبه ۱۳ر۲ر۳۶ در مسجد مجد برپاست.

کاوه دهگان

آ-۲۱۵۹

باتاسف فراوان فقدان آزاد مرد بزرگوار وارسته‌شکرالله مانی کاشانی کارمند بازنشسته راه‌آهن دولتی ایران را به‌آگاهی دوستان و خویشان میرسانیم. مجلس ترحیم زنانه و مردانه آن شادروان روز سه‌شنبه ۱۳ر۲ر۳۶ از ساعت ۳تاه بعدازظهر در مسجد مجد منعقد است.

خانواده‌های: مانی کاشانی- حسینی آرانی- اسدیان - کبیری- شاکرانه- هوشیار- الهی- سوهانگیر- فخریان - ضرابی- مطمئن - زیبامنظر- حجازی- عادلی.

آ-۲۱۵۷

اطلاعات- مصیبت وارده را بعموم افراد خانواده‌های‌عزادار بویژه بازماندگان تسلیت میدهد.

خانواده‌های معزی، اشرفی، ملک معزی ، فولادوند ایلخانی، کامرانی، عضدی، امیر علائی ، بایگان، اسکوئی ، هوشمند افشار، بهنام، شهاب ،سرابندی،گلشائیان، صمصام بختیار، ایلبک و خانواده‌های وابسته .

با نهایت تاسف فوت ناگهانی **بانو نزهت‌الزمان معزی** همسر تیمسار سپهبد بازنشسته محمود معزی را به اطلاع بستگان ودوستان میرساند مجلس ترحیم زنانه ومردانه از ساعت ٤ الی ٦ بعداز ظهر روز سه‌شنبه سیزدهم اردیبهشت ماه در خانقاه صفی علیشاه منعقد خواهد بود .

آ-۱۳۰۷۹

بسمه تعالی شانه‌العزیز

خواهران وبرادران طریق حقه محققه الهیه و شیعیان درگاه با عظمت ولایت مطلقه مرتضی علی علیه‌السلام درگذشت بهنگام **نزهت الزمان معزی** خواهر عزیزمان را به حضور منور ومقدس مولای عظیم‌الشان حضرت حاج رضا رهنما و همسر داغدیده آن مرحومه تیمسار سپهبد بازنشسته محمود معزی و فرزندان مهربانش تسلیت عرض مینمایند از درگاه خداوندمتن خواستاریم که روح پرفتوحش در جوار رحمت جده سادات حضرت فاطمه‌زهرا علیهاسلام واولاد طاهرینش قرار گرفته و به بازماندگان وفامیلهای وابسته صبر جمیل عنایت فرمایند.

از طرف یاران فقیرالاحقر حسینعلی نوبان

درگذشت بانوی نیکوکار و متقی **فخرالتاج طیار(رختدار)** بزرگ خاندان طیار راباطلاع میرساند.

مجلس ترحیم مردانه وزنانه فقیده سعیده روز سه شنبه ۱۳ اردیبهشت ماه از ساعت (هفده)۱۷ الی ساعت ۱۹ (نوزده) درمسجد الجوادومراسم شب هفت روز چهارشنبه ۱٤اردیبهشت ماه از ساعت ٥ تا۷ بعد ازظهر در سالن شماره ۲ بهشت زهرا برقرار است.

دکتر مهندس مهدی طیار. هادی طیار. راضیه طیار. خانواده های طیار. رختدار. چهرازی. افشار. دیلمقانی. سادگی.کلباسی. میرباقری. نواب. الستی. کمالی. سبحانی. شایگان. آقائی . اسکندری. قنبری. پورزاتی.

آ-۲۰٦۷

بانهایت تاسف درگذشت مرحوم **مرتضی ایروانی** را به اطلاع می‌رساند مجلس‌ترحیم آن‌مرحوم‌روزسه‌شنبه۱۳ر۲ر۳٦ ازساعت ٥تا۷ بعدازظهر درمسجد مجد منعقد خواهد بود .

نصرت ایروانی (همسر)، بدری ایروانی (پرنگی)، پری ایروانی، فریده ایروانی (پزشک) ، حسین ایروانی ، امیر ایروانی وخانواده‌های: ایروانی، پرنگی، شریف‌زاده،پزشک، اسلامی، معیری، پیروز، صفائی، پیموده، اکبری، شاه‌کیش .

آ-۲۱۷۷

اطلاعات- مصیبت وارده را بعموم بازماندگان آنمرحوم وخانواده‌های وابسته تسلیت میدهد .

باندوهی فراوان درگذشت ناگهانی **دکتر شاهپورسمیعی** همسر وپدر عزیزمان را باطلاع خویشان ودوستان‌میرساند. مجلس ترحیم آن شادروان روز سه‌شنبه ۱۳ر۲ر۳٦ ساعت ۲ تا٤ بعدازظهر درخانقاه صفی علیشاه منعقد می‌باشد .

فخری سمیعی (ملکی)، رکسانا سمیعی ، رامیناسمیعی .

آ-۱۳۲۰٤

باکمال تاسف درگذشت ناگهانی برادر عزیزمان **دکتر شاهپور سمیعی** را باطلاع خویشان و آشنایان میرساند مجلس‌ترحیم‌آن شادروان روز سه‌شنبه ۱۳ر۲ر۳٦ ازساعت ۲تا٤ بعد از ظهر درخانقاه صفی‌علیشاه منعقد می‌باشد .

پروین سمیعی (مظفری) ، مظفر سمیعی

آ-۱۳۲۰٦

خانواده های : سمیعی، ملکی، مظفری، نیکپور، صادق، دیبا ، اتحادیه .

بانهایت تاسف درگذشت ناگهانی **دکتر شاهپور سمیعی** راباطلاع‌خویشان و آشنایان میرساندمجلس ترحیم‌آنشادروان روز سه‌شنبه ۱۳ر۲ر۳٦ ساعت ۲تا٤ بعد از ظهر در خانقاه صفی علیشاه منعقد می‌باشد .

باکمال تاسف درگذشت **بانو فاطمه سردادور همشیره** سرلشگر بازنشسته ابوتراب سردادور را باطلاع خویشان و آشنایان می‌رساند. مجلس ترحیم آن شادروان ساعت۳ بعد ازظهر روز سه‌شنبه ۱۳ر۲ر۳٦ درمنزل اخوی ایشان واقع درخیابان ظفر- کوی نوائی برپا خواهد بود .

هزینه‌های سایر مجالس سوگواری بخاطر شادی‌بیشتر روح آن‌مرحومه صرف امور خیریه خواهد شد .

خانواده‌های: سردادور، بیجارچی، سروش، شهریار، نیکنام، فاضلی، زند، طاهباز، تیموزاده، حیرتی ، کمالی ، بهرامی‌نژاد، احسانی، اتحاد اصناف، مستشاری، سعیدزاده، مولوی، مشیری، کمالیان، همدانیان .

آ-۲۱۹۷

اطلاعات- مصیبت وارده را بخاندان محترم سردادور وسایر خانواده‌های وابسته بویژه بازماندگان آن مرحومه تسلیت می‌دهد .

باندوهی فراوان درگذشت ناگهانی **دکتر شاهپورسمیعی** همسر وپدر عزیزمان را باطلاع خویشان ودوستان‌میرساند. مجلس ترحیم آن شادروان روز سه‌شنبه ۱۳ر۲ر۳٦ ساعت ۲ تا٤ بعدازظهر درخانقاه صفی علیشاه منعقد می‌باشد .

فخری سمیعی (ملکی)، رکسانا سمیعی ، رامیناسمیعی .

آ-۱۳۲۰٤

باکمال تاسف درگذشت **دکتر شاهپور سمیعی** را باطلاع خویشان و آشنایان میرساند مجلس‌ترحیم‌آن شادروان روز سه‌شنبه ۱۳ر۲ر۳٦ ازساعت ۲تا٤ بعد از ظهر درخانقاه صفی‌علیشاه منعقد می‌باشد .

پروین سمیعی (مظفری) ، مظفر سمیعی

آ-۱۳۲۰٦

خانواده های : سمیعی، ملکی، مظفری، نیکپور، صادق، دیبا ، اتحادیه .

بانهایت تاسف درگذشت ناگهانی **دکتر شاهپور سمیعی** راباطلاع‌خویشان و آشنایان میرساندمجلس ترحیم‌آنشادروان روز سه‌شنبه ۱۳ر۲ر۳٦ ساعت ۲تا٤ بعد از ظهر در خانقاه صفی علیشاه منعقد می‌باشد .

باکمال تاسف درگذشت **بانو فاطمه سردادور همشیره** سرلشگر بازنشسته ابوتراب سردادور را باطلاع خویشان و آشنایان می‌رساند. مجلس ترحیم آن شادروان ساعت۳ بعد ازظهر روز سه‌شنبه ۱۳ر۲ر۳٦ درمنزل اخوی ایشان واقع درخیابان ظفر- کوی نوائی برپا خواهد بود .

هزینه‌های سایر مجالس سوگواری بخاطر شادی‌بیشتر روح آن‌مرحومه صرف امور خیریه خواهد شد .

خانواده‌های: سردادور، بیجارچی، سروش، شهریار، نیکنام، فاضلی، زند، طاهباز، تیموزاده، حیرتی ، کمالی ، بهرامی‌نژاد، احسانی، اتحاد اصناف، مستشاری، سعیدزاده، مولوی، مشیری، کمالیان، همدانیان .

آ-۲۱۹۷

اطلاعات- مصیبت وارده را بخاندان محترم سردادور وسایر خانواده‌های وابسته بویژه بازماندگان آن مرحومه تسلیت می‌دهد .

باکمال تاسف و تاثر درگذشت **بانو عذرا خانیان** بزرگ خاندان را باطلاع اقوام و دوستان و آشنایان میرساند.

مجلس ترحیم روز سه‌شنبه ۱۳ اردیبهشت ماه ۲۵۳٦ از ساعت ٤ تا٦ بعدازظهر در کنیسا یوسف‌آباد واقع در خیابان محمد رضاشاه- خیابان پانزدهم برگزار خواهد شد.

روح‌الله، ابراهیم، رحمت‌الله، شکرالله، نجات‌الله، وپروانه خانیان (طبیبیان).

خانواده‌های وابسته: خانیان- دیانی- دادفرین- احسانی‌پور- دیانت- فرهادی- رشتی - پورسلیمی- یوسف کهن- حکاک - کاشانی- نوول- سلیمانی- ابی‌زاده- نوروزی- طبیبیان.

آ-۲۱۳۷

با نهایت تاثر و تاسف درگذشت استاد عالیقدر ومظهر فضیلت وتقوی شادروان **دکتر غلامحسین علیم مروستی** را ضمن عرض تسلیت به بازماندگان به‌اطلاع میرساند :

مجلس ترحیم آن شادروان روز سه‌شنبه ۱۳ اردیبهشت از ساعت ۱۲ الی ۲بعد از ظهر در خانقاه صفی علیشاه‌برگزار می شود .

بیمارستان آریا

آ-۲۱٦۱

با اندوه فراوان درگذشت استاد ارجمند و محقق پی‌گیر و خستگی‌ناپذیر **دکتر غلامحسین علیم مروستی** را ضمن‌عرض تسلیت به خاندان محترم به‌اطلاع میرساند مجلس ترحیم آن شادروان روز سه‌شنبه ۱۳ اردیبهشت از ساعت ۱۲ الی ۲ بعداز ظهر در خانقاه صفی علیشاه برگزار میشود .

بخش گوش وحلق وبینی مرکز پزشکی پهلوی

آ-۲۱٦۳

بانهایت تاثر وتاسف درگذشت شادروان **بانو شکوفه شریفی** متعلقه آقای حاج غلامعلی شریفی ومادر دکتر احمد، رسول ،مهیندخت وایراندخت شریفی‌را باطلاع خویشاوندان و همشهریان ودوستان ارجمند میرساند. مجلس ترحیم زنانه ومردانه فقیده سعیده در روز سه‌شنبه مورخ ۱۳ر۲ر۳٦ از ساعت۳ الی ٥ بعداز ظهر درمسجد ولی عصر واقع در حشمت‌الدوله غربی منعقد می‌باشد .

الاحقر حاج سید عبدالکریم مجتهد انواری ، الاحقر سید مهدی اشکوری ، حاج سید کاظم احمدی نوربخش ، خانواده‌های : احمدی، پوررضا، نور ی‌مازندرانی، وجدانی متجدد، بلوری، طاهری، مولائی، تباری، رحیمیان ، رحیمی، جباری، مهرانیان، میرفتاحی، اشرفی، حاج حبیب علیزاده ، حاج محمد شریفیان، جوادی، فرهمند، خلیلی ، رودپیما ، لطفی، قالیچی، اکبری، نقیب‌السادات، رضا،رفیع،کاظم، صمد و مهندس ودود شریفی، مشیری، اکبر ویحیی احمدی اصل، حاج جواد شریفی، جلالی، حاج غلامعلی شریفی .

آ-۲۱٦٦

اطلاعات ـ مصیبت وارده را بعموم افراد خانواده‌های عزادار تسلیت می‌دهد .

اناالله وانا‌الیه راجعون

بانهایت تاسف وتاثر درگذشت مرحوم **امیر هوشنگ بهرام سلطانی** برادر آقای عباس پوریای ولی وکیل پایه‌یک دادگستری را باطلاع آقایان قضات و وکلاء و دوستان و آشنایان آن مرحوم می‌رساند .

مجلس ترحیم فقید سعید روز سه‌شنبه ۱۳ر۲ر۳٦ ازساعت ٦تا۸ بعداز ظهر درخانقاه صفی علیشاه برگزار میشود .

رئیس کانون وکلاء دادگستری

جلالی نائینی

آ-۲۱۷۹

با نهایت اندوه مصیبت درگذشت نازنین پدرمان ، **امیر هوشنگ بهرام سلطانی** را باطلاع دوستان و آشنایان می رسانیم. مجلس ترحیم این عزیز ازدست رفته روز سه‌شنبه سیزدهم اردیبهشت ماه از ساعت ۱۸ الی ۲۰ در خانقاه‌صفی علیشاه برگزار می‌گردد .

رکسانه، ترانه بهرام سلطانی

آ-۲۱۸۱

بانهایت تاثر وتاسف درگذشت شادروان **امیر هوشنگ بهرام سلطانی** را باطلاع خویشان و دوستان می رساند . مجلس ترحیم مردانه وزنانه آن مرحوم ازساعت ۱۸ تا ۲۰ روز سه‌شنبه سیزدهم اردیبهشت ماه در خانقاه صفی علیشاه برگزار می‌گردد .

خانواده‌های: بهرام سلطانی، پوریای ولی ، مشفق ، مهندس باربد، مفیدی، وادی، سلطانی، ایرانتاش .

آ-۲۱۸۱

اطلاعات- مصیبت وارده را ببازماندگان آنمرحوم و خانواده‌های وابسته تسلیت می‌دهد .

بانهایت تاسف درگذشت پدر وبرادر عزیزمان **روح‌الله برتر** را در اطریش به‌اطلاع بستگان و دوستان میرسانیم. هزینه‌جلسات تذکر به مصرف خیریه خواهد رسید.

خانواده‌های: برتر- پیرمرادیان- فرزین ومعتمد

آ-۱۳۲۹٦

اطلاعات- بخانواده‌های عزادار تسلیت میدهد

باندوه فراوان فوت بانو **احیاء نوروزی** مادر عزیزمان راباطلاع اقوام و آشنایان میرساند. مجلس ختم زنانه و مردانه آن مرحومه روز چهارشنبه ۱٤ر۲ر۲٥۳٦ از ساعت ٤تا٦ بعداز ظهر در خانقاه صفی علیشاه منعقد میباشد.

بتول- پروین- عباس- طهماسب- عبدالرضا- فرخ- مسعود نوروزی.

۱-۲ ۱-۱۳۲٥٦

بانهایت تاسف درگذشت مرحومه **خانم احیاء نوروزی** مادر گرامی آقایان نوروزی را باطلاع دوستان و آشنایان میرساند مجلس ترحیم زنانه ومردانه‌آن شادروان روز ٤شنبه۱٤ر۲ر۲٥۳٦ از ساعت ٤تا٦ بعدازظهر در خانقاه صفی علیشاه برگزار خواهد شد.

خانواده‌های: ترابی- سفر دوست- عطائی- قاسمپور - ایوبی- شکارچی- اداره‌چی‌گیلانی- روستا- بیشوائی - محجوب روشن رشتی- رشدی- زیرک‌نژاد- دکتر نورآبادی - تحویلی- رئیسی- وجدانیان- عرفانیان- رستمی.

۱-۲ آ-۱۳۲٥۸

اطلاعات- مصیبت وارده را بعموم افراد خانواده‌های‌عزادار بویژه بازماندگان تسلیت میدهد.

باکمال تاسف وتاثر درگذشت **بانو معصومه رودی** کارمند بازنشسته بانک کشاورزی را در لندن باطلاع دوستان و بستگان میرساند.

بنابه وصیت آن مرحومه هیچگونه مراسمی برگزار نخواهد گردید و هزینه آن صرف امور خیریه خواهد شد.

خانواده رودی

آ-۲۱۹۱

اطلاعات- ببازماندگان آنمرحومه تسلیت میدهد

باکمال تاسف درگذشت دوست عزیز وارجمندم مرحوم‌حاج **سید حسن فقهی** را که یکی از بازرگانان خوشنام و باسابقه‌این صنف بودند به‌اطلاع عموم میرساند. مجلس ترحیم آن شادروان از ساعت ۱۰الی ۱۲ روز پنجشنبه ۱٥ر۲ر۳٦ در مسجد شیخ عبدالحسین (آذربایجانیها) برگزار میگردد.

سید حسن صحرائی

آ-۱۳۲۹۷

بانهایت تالم درگذشت ناگهانی مرحوم حاج **سید حسن‌فقهی** را به آگاهی میرساند مجلس ختم آن شادروان از ساعت۱۰تا۱۲ روز پنجشنبه ۱٥ر۲ر۳٦ در مسجد آذربایجانیها برگزارمیگردد.

خانواده‌های: فقهی- نجفی- هاشم‌الحسینی- ذهبیون - قرشچیها- موسوی- میرهل- پوستی- اردستانی - مسائلی - کریاسی- چاوشی- فرح‌آبادی- طاهرزاده- نیکوفر- کتابی - صحرائی- فرهومند- ذکائی- نمازیان- کلاهدوزان- اوحدی.

آ-۱۳۲۹۸

اطلاعات- مصیبت وارده را بخانواده‌های عزادار تسلیت میدهد.

بانهایت تاسف‌وتاثر درگذشت **میرزا ماشاءالله شایسته‌پور(فلاح)** را باطلاع میرساند مراسم ترحیم آن مرحوم از ساعت ٤تا٦ بعد ازظهر روز چهارشنبه ۱٤ اردیبهشت ماه در تکیه نفرآباد شهرری منعقد می‌باشد.

خانواده نصیری

آ-۱۸۸٤

درگذشت روان‌شاد مرحوم آقای **میرزا ماشاءالله شایسته‌پور (فلاح)** بزرگ خاندان را به‌اطلاع فامیل و آشنایان میرساندمجلس ختم آن مرحوم روز سه‌شنبه مورخ ۱۳ر۲ر۳٦ در مسجد جامع صحن مطهر حضرت عبدالعظیم (ع) از ساعت ٤الی٦ بعد ازظهرو مجلس ختم زنانه در منزل آن مرحوم نفرآباد کوچه صاحب‌جمع میباشد.

شایسته‌پور- فلاح- فرهادپور- علی‌پور- نقویان- شعبانی- دانش مقدم- یوسفی- نیک روش- موثق- اشرفی- آقاجانی - نصیری- امینی- فخاری- نیکوئی- منظوری- کریمی- نارنجی - اهادی‌وند- همتی- افشار- سهرابی- جوان‌پور- شاه‌علی‌روغنی- اقوامی- قنبری‌فرد- ربیعی- منصوری- مهدی‌نیا- جوادپور.

آ-۱۸۷٥

اطلاعات- بخانواده‌های عزادار مصیبت وارده را تسلیت‌میدهد

سناتورها ونمایندگان مجلس شورای ملی از استان **همدان بدینوسیله درگذشت بانوی نیکوکار اختر مستوفی (برومند) همسر جناب آقای مهندس علی برومند** نماینده‌سابق مجلس شورای ملی را باطلاع دوستان و همشهریان محترم می رساند .

مجلس ختم زنانه ومردانه از ساعت ٦تا۸ بعد از ظهر روز چهارشنبه چهاردهم اردیبهشت مادر خانقاه صفی‌علیشاه برگزار می‌گردد .

محسن رئیس، علی اکبر جلیلوند، هما زاهدی ، علی طباطبائی ، هوشنگ ناظمی ، مهندس حسن صائبی ، معینی فراگزلو، عبدالله شجاعی فراگزلو، ظفری ، مهندس اردلان، بهرمند .

آ-۲۲۰۱

بانهایت تاثر وتاسف درگذشت همسر ومادر عزیزمان **خانم اختر مستوفی (برومند)** را باستحضار بستگان‌ودوستان محترم می‌رساند مجلس ختم زنانه ومردانه‌از ساعت٦تاساعت ۸بعداز ظهر روز چهارشنبه چهاردهم اردیبهشت مادرخانقاه صفی علیشاه برگزار می‌گردد .

علی برومند ،دکتر مسعود برومند ، گیتی برومند .

بانهایت تاثر وتاسف درگذشت خانم اختر مستوفی (برومند) همسر جناب آقای مهندس علی برومند را باستحضار دوستان گرامی می‌رساند. مجلس ختم‌زنانه ومردانه ازساعت٦ تاساعت ۸ بعداز ظهر روز چهارشنبه چهاردهم اردیبهشت مادرخانقاه صفی علیشاه برگزار می‌گردد .

خانواده‌های : برومند، مستوفی، احمدی ، غمامی ، وحیدی، ساجدی، زیرک، نثری، پیران ، رئوفی ، کمالی ، جباری، آهنین، افخم ابراهیمی ،صدر هاشمی ، علوی‌کیا ، جلالی، طباطبائی، پنکدار، اعتماد، حسینی، مرتضوی،تقوی، کوثری، فیروزی، قلی‌زاده، شکوفنده، صادق‌پور .

آ-۲۲۰۱

یادبود

مراسم شب هفتم شادروان محمود عسکری از ساعت ۳ونیم تا ٥ونیم بعداز ظهر روز سه‌شنبه سیزدهم اردیبهشت درسالن بهشت معصومه قم برگزار میگردد .

شرکت منسوبان، دوستان وآشنایان موجب شادی‌روح آن مرحوم خواهد بود. وسیله حرکت ساعت یک بعدازظهر درانتهای ضلع شرقی باستیان آماده می‌باشد .

خانواده عسکری

آ-۲۱۱۷

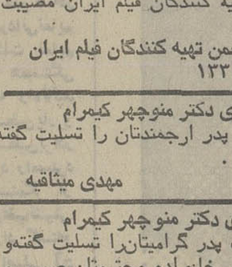

بمناسبت‌چهلمین‌روزدرگذشت مرحوم **حسین‌عابد خراسانی** مدیر دوزندگی لابو هم‌مجلسی در شبستان شماره یک‌بهشت زهرا از ساعت ۳ الی ٥ بعد از ظهر روز چهارشنبه ۱٤ر۲ر۳٦ منعقداست وسیله ایاب و ذهاب از ساعت ٥ر۱ بعدازظهردر خیابان‌مختاری، چهارراه سلیمانخانی، کوچه جهرمنما پلاک ۱۲۸ آماده است با تشریف‌فرمائی روح آن مرحوم را شاد فرمائید .

خانواده عابد خراسانی

آ-۲۱۰۱

تسلیت

سرکار خانم محمدی‌نیا

مصیبت وارده را تسلیت عرض می‌نمائیم ما را در غم خود شریک بدانید .

کلاس اول نظری ث- انوشیروان دادگر

همکار محترم خانم زیبند صارمی

باکمال تاثر وتاسف فوت پدر گرامیتان را بشما و خانواده محترم تسلیت میگوئیم.

زمردیان

جناب آقای محمد شایسته‌پور

بانهایت تاسف درگذشت برادر عزیزتان آقای میرزاماشاءالله **شایسته‌پور (فلاح)** را تسلیت عرض نموده از خداوند برای‌شما و سایر بازماندگان صبر جمیل وجزیل خواهانم.

شهوری- محمد هژبری

آ-۱۸۸۳

جناب آقای علی‌بها

باندوه فراوان درگذشت مادر گرامیتان را از صمیم‌قلب تسلیت عرض نموده خود را درغم شما شریک دانسته و از خداوندمتان سلامتی وسایر بازماندگان راخواستارم.

شهوری- محمد هژبری

جناب آقای دکتر منوچهر کیمرام

یکایک اعضاء انجمن تهیه کنندگان فیلم ایران مصیبت وارده را تسلیت می‌گویند .

هیئت مدیره- انجمن تهیه کنندگان فیلم ایران

آ-۱۳۳۱۰

دوستگرامیم جناب آقای دکتر منوچهر کیمرام

بانهایت تاسف درگذشت پدر ارجمندتان را تسلیت گفته وخودرا درغم شما سهیم میدانم .

مهدی میثاقیه

دوست عزیزم جناب آقای دکتر منوچهر کیمرام

با نهایت تاسف درگذشت پدر گرامیتان‌را تسلیت گفته‌و از خداوند متعال برای شما و خانواده محترمتان صبر و شکیبائی آرزومندم .

عباس شباویز

آ-۱۳۳۱۲

جناب آقای دکتر منوچهر کیمرام

درگذشت پدر گرامیتان را از صمیم قلب تسلیت عرض نموده وخودرا دراین مصیبت شریک می‌دانیم .

سودابه، نوشین، پروین ،علی زرکف .

سرور معظم جناب آقای ابوالحسن عسکری

باندوه وتاسف بسیار مصیبت وارده را صمیمانه بجنابعالی تسلیت عرض نموده دوام وبقا عمر برای سایر بازماندگان از خدای بزرگ خواستاریم.

افزارمندان لجستیکی ژاندارمری مرکز تعمیراتی

جناب آقای رضا غفاری

یاران دبیرستانی مصیبت وارده را تسلیت میگویند.

دبیریاران دبیرستانی- غلامرضا کامیاب

دوست گرامی سرکار خانم مینا لطیفی

مصیبت‌وارده‌را بشماوخانواده‌محترمتان تسلیت میگوییم.

مینا و الوکیان

جناب آقای دکتر علی امیر رفیعی ریاست محترم بیمارستان نکوئی و زایشگاه هدایتی قم

درگذشت ناگهانی استاد عالیقدر جناب آقای دکتر مروستی را بحضور آنجناب وفامیل محترم تسلیت عرض نموده بقای عمر جنابعالی را از پیشگاه ایزدمتان خواستاریم.

قم- علی اکبر فخاری- نقی فخاری

آ-۱۸۸٥

جناب آقای‌دکتر امیر رفیعی ریاست محترم بیمارستان نکوئی‌قم

با نهایت تاثر و تاسف مصیبت وارده را تسلیت میگوئیم.

قم- از طرف کارکنان دفتر نمایندگی روزنامه اطلاعات، علیشاهی

آ-۱۸۸٦

جناب آقایان دکتر احمد مروستی- دکتر رضا مروستی

بانهایت تاسف درگذشت استاد عالیقدر جناب آقای دکتر **غلامحسین علیم مروستی** را که ضایعه بزرگی برای‌جامعه پزشکی ایران است تسلیت عرض نموده سلامتی دوستان ارجمند و بقاء عمر بازماندگان محترم را از خداوند متعال مسئلت دارد.

دکتر غلامرضا انوشیروانی

آ-۲۱۸٥

تسلیت

باکمال تاثر وتاسف درگذشت ناگهانی آقای دکتر **غلامحسین علیم‌مروستی** استاد دانشگاه تهران را به بازماندگان آن مرحوم بویژه خانم امیر رفیعی، دکتر احمد مروستی، دکتر رضامروستی، دکتر نادر مروستی، دکتر مریم مروستی و مهندس محمدمروستی تسلیت عرض نموده، دوام وبقاء عمر بازماندگان آن فقید سعید را ازخداوند عزوجل خواهانیم.

کارکنان فنی روزنامه اطلاعات وایرانچاپ- سیدرضا ناصری

آ-۱۳۲۷٦

جناب‌آقای حسن‌صدر نماینده محترم مجلس شورای‌ملی

باندوه فراوان مصیبت وارده به‌آن دوست عزیز را تسلیت گفته خودرا درغم شما شریک میدانم .

دکتر محمد حسن رهنوردی

آ-۱۳۳۱۷

جناب آقای دکتر مظفر بقائی‌کرمانی

مصیبت وارده را به آنجناب عمیقا تسلیت عرض می‌نمایم.

محمود تجربه‌کار

۱-۱۳۲۲٦

استاد محترم سرکار خانم‌هما فقیهی شیرازی

بانهایت تاسف مصیبت وارده را تسلیت گفته خودرا درغم شما شریک میدانیم .

کارکنان واعضای هیئت علمی آموزشگاه عالی آموزش یاری

آقای مهدی صدیق

بانهایت تاسف مصیبت وارده را بسرکار و خانواده‌محترم صمیمانه تسلیت می‌گوئیم .

گروه صنعتی مینو

سرکار خانم شهرزاد محتشم

مصیبت وارده را تسلیت عرض می‌نمائیم .

اسماعیل خسروی‌پور و بانو

جناب آقای احمد منظوری

مدیرکل امور دانشجوئی دانشگاه ملی ایران

بمناسبت درگذشت تاثرانگیز بانو حیات بقائی مادر گرامی سرکار خانم اختربقائی بانهایت تاسف مصیبت واردهرابجنابعالی وخانواده محترم تسلیت عرض مینماید .

دکتر احمد کیانپور

کارمندان وکارکنان بیمارستان مروستی

فوت ناگهانی سرور معظم شادروان دکتر غلامحسین‌علیم مروستی را بخانواده‌های محترم آن مرحوم تسلیت عرض‌مینماید.

آ-۲۱٥۱

همکار گرامی جناب آقای دکتر کیمرام

درگذشت پدر بزرگوارتان را صمیمانه تسلیت میگوید .

ازطرف کارکنان سازمان دامپزشکی کشور دکتربهارصفت

آ-۲۱٦٥

سرور ارجمندم آقای محمد شایسته‌پور

بانهایت تاسف درگذشت برادر عزیزتان را به جنابعالی و فامیل محترمتان تسلیت عرض می‌نمایم. امید است مارا درغم خود شریک بدانید .

فضل‌اله میرخان - کریم- رحمان - رحیم کاوه

جناب آقای بهنام کیان

مصیبت وارده رابه‌آنجناب و خانواده محترم تسلیت‌عرض مینمائیم .

دکتر سعید حمزه‌ای و دکتر فائزه ساعدی

آقای صابر عناصری

بانهایت تاسف وتاثر مصیبت وارده را صمیمانه بشماتسلیت عرض نموده دوام وبقاء عمر برای سایر فامیل محترمتان از خداوند آرزومینمائیم.

ایرج مینوئی- اصغر یزدچی- ابراهیم اصغری- رضازیبندپور- حسین اصغری- بهرام وحیدی- عباس مرادپور- عباس نائینی- شفیع مظفریان.

آقای نادر صبا

بدینوسیله مصیبت وارده را از صمیم قلب تسلیت عرض نموده و از خداوند برای سایر بازماندگان صبر و شکیبائی آرزو مینمائیم.

کریمی- فرمانروائی- خسروی- کاظمیان- مروتی - ابراهیمی- شهروزی- صادقیان- سامانی- ناصری- شاه محمدی - کریمیان- اسماعیلی- خلیل‌نژاد.

آقای ابوالقاسم محمدی‌نیا

باکمال تاسف وتاثر مصیبت واردره را بشما تسلیت گفتهدوام وبقاء عمر برای سایر بازماندگان از ایزدمتعال خواستاریم.

علی رضایت‌بخش- حمید کاوسیان- ناصر زمردیان - احمد وهاب‌پور- داود پیرداد- رضا حسین‌خانی- اسماعیل اربابی - صادق میلانی- نوروز نفیسی .

خانواده‌های محترم باقرزاده

بانهایت تاسف وتاثر مصیبت واردره را به آن خاندان‌ارجمند تسلیت عرض نموده واز ایزدمنان صبر وبردباری خواستاریم.

علی اکبر انصافی- خسرو خراسانی- نصراله ثابتی‌فر - اسماعیل شفیع‌زاده- حسین بهرامی- محمود خانلری- ماشاءاله قدرتی- محمود سهرابی- لهراسب فردیان.

جناب آقای دکتر اخوین

درگذشت مادر گرامیتان را صمیمانه تسلیت عرض نموده دوام وبقاء عمر برای سایر بازماندگان از خدای متعال‌خواهانیم

سیدجواد شیرین‌فر- ابوالفضل مرادیان-روح‌اله‌اسکندری- باقر رضوانی- حسین یعقوبی- صادق ملوکزاده- حسین‌فیاضی- خسرو امانی- صادق اخگری.

جناب آقای مهندس محمدعلی علی‌آبادی

باتاسف فراوان مصیبت واردره را از صمیم قلب تسلیت‌عرض نموده وبرای کلیه فامیل ارجمندتان صبر وشکیبائی آرزومینمائیم.

عبدالحسین مینائی- اصغر ایران‌پور- باقر کلانتری- کریم افتخاری - حسین وزیری- پرویز جهانگیری - رضا شفقی‌کریم امیرآبادی- تیمور روشن‌پور.

جناب آقای دکتر امیر رفیعی ریاست محترم بیمارستان نکوئی و زایشگاه هدایتی قم

با نهایت تاسف وتاثر مصیبت واردره‌را بجنابعالی تسلیت عرض نموده بقای عمروسلامتی شما و بازماندگان محترم را از درگاه حضرت حق آرزومندم .

قم - حاج میرزا حسین هدایتی

آ-۱۹۸۳

جناب آقای دکتر امیر رفیعی ریاست محترم بیمارستان نکوئی و زایشگاه هدایتی قم

با یک‌دنیا تاسف و تاثر مصیبت واردره را تسلیت عرض نموده وخودرا درغم شما شریک می‌دانم .

قم - حاج اسماعیل هدایتی

آ-۱۸۹۲

جناب آقای دکتر امیر رفیعی ریاست محترم بیمارستان نکوئی و زایشگاه هدایتی قم

با نهایت تاثر وتاسف درگذشت مادر گرامیتان را به آن خاندان‌ارجمند تسلیت عرض نموده واز ایزدمتان صبر وبردباری خواستاریم.

علی اکبر انصافی- خسرو خراسانی- نصراله ثابتی‌فر - اسماعیل شفیع‌زاده- حسین بهرامی- محمود خانلری- ماشاءاله قدرتی- محمود سهرابی- لهراسب فردیان.

جناب آقای دکتر تجدد

نماینده محترم مجلس شورای ملی

در ماتم جنابعالی همدم و همدردم از خداوند شکیبائی برای شما وخاندان گرامی آرزو میکنم .

اهواز- عبدالرضا خادمی

جناب آقای دانش همکار عزیز

باکمال تاثر فوت مادر گرامیتان را تسلیت می‌گوئیم ، دراین مصیبت کلیه همکاران شریک می‌باشند .

دماوند- کرمپور، یاسینی، حسینی، بیگدلی، لاجوردی، کاظمی، رضائی، گلپایگانی .

آ-۱۸۸۹

دوست عزیز وارجمندم جناب آقای دکتر امیر رفیعی ریاست محترم بیمارستان نکوئی قم

مرا هم درغم بزرگ خود شریک بدانید .

قم - محمد آسودگان

سپاسگزاری

از اقوام، دوستان وآشنایان گرام که‌در تشییع، تدفین ومراسم ختم پدر ارجمندمان مرحوم **حاج محمد گرجستانی** شرکت نموده ووسیله نامه، تلگرام، تلفن ودرج در جراید با ما اظهار همدردی فرموده‌اند بی‌نهایت سپاسگزاریم وچنانچه

تقویم اطلاعات

ساعات شرعی
استخراج دکتر ریاضی کرمانی

دوشنبه ـ دوازدهم اردیبهشت ماه ۲۵۳۶
سیزدهم جمادی‌الاول ۱۳۹۷ـدوم مه ۱۹۷۷
ساعات شرعی باساعت رسمی جدید تطبیق‌داده شده است

اذان مغرب . . . ساعت ۸ و ۱۲ دقیقه
اذان صبح (فردا) . . ساعت ٤ و ۳۰دقیقه
طلوع آفتاب (فردا) . . . ساعت ٦ و ۹ دقیقه
ظهر شرعی (فردا) . . ساعت ۱ و ۲ دقیقه
اذان مغرب (فردا) . . . ساعت ۸ و ۱۲ دقیقه

سفیر هلند در ایران به اندونزی میرود

آقای «رناردل دو لاوالت» سفیر هلند در دربار شاهنشاهی که مدت ماموریتش درایران بپایان رسیده است‌میهمانی عصرانه‌ای بمناسبت روز ملی‌هلند درمحل اقامت خود ترتیب داد.دراین میهمانی که عده‌ای از سفیران خارجی مقیم دربار شاهنشاهی و جمعی از شخصیت های مملکتی شرکت داشتند سفیر هلند با همکاران و دوستان خود درایران تودیع کرد .

آقای «دو لاوالت»ازجانب‌دولت متبوع خود بسمت سفیر هلند در اندونزی تعیین شده است و تا یکماه دیگر برای‌عزیمت به محل ماموریت جدید ایران را ترک خواهد کرد .

آیا «پرز» ناموفق بازگشت؟

رئیس جمهوری ونزوئلا درآخرین روز اقامت خوددر خلیج فارس دیشب بطور غافلگیرانه ازبغداد به امارات متحده عربی پرواز کرد و مدت ٦ ساعت درآن کشور اقامت نمود، وبعداز مذاکرات باشیخ راشد به‌بغداد بازگشت.

بنظر آگاهان این سفر از یک جهت برای تکمیل دیدار ازکشورهای‌اوپک خلیج‌فارس بوده، ازجهت‌دیگر برای‌تکمیل مذاکرات‌نفتی‌باکشوری‌است‌که تنها همراه وهمگرو مباعربستان سعودی میباشد.

محافل نفتی معتقدند «پرز» به‌سنگین‌ترین مرحله مذاکرات نفتی خود رسیده است. وی بافهمدنتوانست مسئله دوقیمتی راحل کند، فقط‌به یک‌«تفاهم» دست یافت، که‌باید ازآن‌برای پوشش «اختلاف» استفاده‌کرد.

این محافل پیش بینی می کنند«پرز» درتهران باسیاست روشنتری مواجه شد. راه‌حل های منطقی تری به وی‌عرضه گردید. ظاهرا درعراق‌نیزآنرا به بحث و مذاکره‌گذاردکه‌یک نتیجه‌فوری‌آن تماس مجددبا گروه ۲ نفری‌بوده است‌بهمین جهت «پرز» این بار ازامارات متحده عربی ، متحدعربستان دراوپک دیدار کرد، وباآنها بمذاکره ومشاوره پرداخت ، تاشاید فرمول مرضی‌الطرفین کشف گردد. البته هنوز زود است‌که‌پیش‌بینی شودمذاکرات «تفاهم‌آمیز» رئیس جمهوری ونزوئلا درعربستان سعودی، به«توافق» در ابوظبی رسیده باشد. «توافق» چیزی است‌که بسیاری تاآخرین روزکنفرانس استکهلم همه‌آن‌اطمینان‌ندارند تجربه‌شان داد زکی‌یمانی‌در هرکنفرانس ازساعت اول تا ساعت آخر- معمولا بیش از ٤٨ تا۷۲ ساعت بیشترنیست- تغییر رویه وجهت بسیار و گاهی هم۱۸۰ درجه‌ای‌میدهد.

نطق فهددردو روزقبل‌و التیبه وزیرنفت امارات متحده‌عربی بعداز «پرز» نیز «مقاومت» عربستان رابیشتر نمودار می سازدتا«توافق». بهرحال‌اگرسفر اتفاقی ٦ساعت «پرز» به‌امارات متحده عربی امیدی رابوجود آورده باشد نتایج آن دریکی دوروز آینده آشکار نخواهد شد، امابزودی آثاری از آن توسط مقامات دولتی این کشور هابه مطبوعات «درز» خواهد کرد. وباید منتظرآن بود.

بانکها، امسال اعتبارات بیشتری به بخش خصوصی میدهند

حجم اعتبارات سیستم بانکی به بخش خصوصی درسال جاری در نیمه دوم اردیبهشت ماه جاری به‌بانک های کشور ابلاغ خواهد شد.

امروز در محافل بانکی گفته شد : افزایش حجم اعتبارات سیستم بانکی به بخش خصوصی برای سال جاری بین ۲۰ تا ۳۰ درصد نسبت به حجم اعتبارات مذکور درپایان اسفند سال گذشته خواهد بود که براساس برنامه و طرحهای هربانک که به تائید و تصویب بانک مرکزی رسیده،قابل پرداخت می‌باشد.

تشریح برنامه‌ها

برنامه‌هربانک برای پرداخت اعتبار به بخش خصوصی قبلا تسلیم بانک مرکزی گردیده است . درباره این برنامه‌ها مدیران و روسای بانکهای‌کشوربطورجداگانه از اواسط فروردین ماه تا کنون جلسات متعددی باحسنعلی مهران رئیس کل بانک مرکزی داشته‌اند وهدفهای بانک تحت مسئولیت خود و برنامه‌هائی را که در این زمینه دارند تشریح نموده‌اند .

درمحافل بانکی همچنین گفته شد: بانک مرکزی برای توزیع اعتبارات بانکی به بخش‌خصوصی درچارچوب افزایشی که درنظر دارد بموقع اجرا درآید ، به مسئله زمان بندی و تقسیم این اعتبارات درطول سال جاری‌توجه خاص دارد و تاکید بانک مرکزی در پرداخت اینگونه اعتبارات بر زمان بندی و اولویت به بخش تولید داخلی و افزایش‌صادرات و واردات کالاهای ضروری و مواد اولیه است .

سیاست اعتباری مسکن

درزمینه مسکن سیاست بانک مرکزی معطوف به افزایش تعداد مسکن از طریق تشویق سازندگان وهمچنین افزایش تولید مصالح ساختمانی‌ازطریق‌ایجادکارخانجات تولید مصالح ساختمانی و توسعه کارخانجات فعلی است .

بانک مرکزی سعی دارد در سال جاری‌درنحوه‌پرداخت‌اعتبارات مسکن حتی‌الامکان از افزایش تقاضای بی مورد دوری شود ودر مقابل عرضه مسکن افزایش یابد. دربخش تولیدی و صنایع نه تنها محدودیتی نخواهد بود ، بلکه در بخش تولید افزایش تولیدات و توسعه واحد های صنعتی موجود وایجاد صنایع جدید از طریق برقراری تسهیلات درپرداخت اعتبارات ، تشویق خواهد شد.

نحوه تعیین فوق العاده شغل کارمندان شهرداری‌ها

شهرداری های سراسرکشور میتوانند در سال جاری به کارمندان خود فوق‌العاده‌شغل پرداخت کنند .

میزان فوق‌العاده‌شغل‌کارمندان شهرداری‌های کشور با در نظر گرفتن حقوق و مزایای مشاغل مشابه شهرداری ها در وزارتخانه‌ها و موسسات‌دولتی تعیین میشود .

براساس مقررات جدید استخدامی شهرداری های سراسر کشور ، درصورتیکه نوع کار و وظایف ومسئولیت های‌مشاغل‌شهرداری و همچنین شرایط بازار کار و امکانات مالی شهرداری اقتضا کند که مبلغی علاوه‌بر حقوق‌به‌شاغلین آن مشاغل پرداخت شود ،این مبلغ بعنوان فوق‌العاده شغل‌به کارمندان شهرداری هاپرداخت خواهد شد .

برقراری فوق‌العاده شغل‌برای متصدیان مشاغل شهرداری ها با در نظر گرفتن حقوق‌ومزایا در مشاغل‌مشابه‌فعالیتهای‌بخش دولتی،بر مبنای طرحی‌خواهد بود که از سوی اتحادیه شهرداری های کشور تهیه میشود و پس از تاییدوزارت کشور باید به تصویب‌شورای حقوق و دستمزد برسد .

از آنجا که‌مقررات‌استخدامی کارکنان شهرداری پایتخت با کارکنان سایر شهرداری های کشور متفاوت است ، چنانچه شهرداری پایتخت تصمیم به پرداخت فوق‌العاده شغل‌بگیرد، پیشنهاد پرداخت فوق‌العاده شغل مستقیما‌ازسوی‌شهرداری برای تصویب‌به شورای‌حقوق و دستمزد باید داده شود .

دختران کوهنورد ایرانی در راه فتح قله فوجی یاما

۱۱ تن دختر ایرانی که بالباس های محلی در خاك ژاپن‌پیاده خواهند شد ، علاوه بر انجام‌برنامه ورزشی در شناساندن زن ایرانی به ملت ژاپن نیز نقش عمده‌یی خواهند داشت .

یازده دختر کوهنورد ایرانی که عضو باشگاه های‌مختلف تهران وشهرستان‌ها هستند امشب به دعوت فدراسیون کوهنوردی ژاپن رهسپار آن کشور می شوند .

این عده تحت سرپرستی‌ناصر رستمی،مربی فدراسیون‌کوهنوردی واسکی ،براساس مبادله ورزشی ودربرابر ۱۵ دختر کوهنوردژاپنی که سال گذشته به ایران آمدندوبه قله دماوند صعودکردند، برای یک سفر ۱۸ روزه عازم ژاپن می‌شوند.

دختران اعزامی که در کشور میزبان بالباس های محلی ایران ظاهر خواهند شد ، عبارتند از : فرشته فرهمند ، راضیه‌نمی‌دوست، مهدخت مهپور ، طاهره صالحی، اکرم عربی ، منیژه باطنی ، فریده قبانچی ، مهری قیصری ، پروین گودرزی ، فاطمه دنشیان ومردیم قلی‌زاده

دراین سفر ، محمدویژگان خبرنگار اطلاعات نیز همراه هیات کوهنوردان ایرانی خواهد بود.

اطلاعات دیپلماتیک

امیر کویت پیام ویژه‌ای برای شاهنشاه فرستادند

کویت از سیاست ایران در مورد مسئله فلسطین سپاسگزاری کرد

شیخ صباح‌الاحمد الجابر الصباح وزیر امور خارجه هنگام ورود به‌تهران در فرودگاه مورد استقبال عباسعلی‌خلعتبری وزیر امور خارجه، سفیر کویت در تهران و گروهی از مقامات ایران قرار گرفت.در عکس از راست بچپ عباسعلی خلعتبری، شیخ صباح‌الاحمد الجابر الصباح وزیر امور خارجه کویت و شیخ ناصر محمد احمد الجابرالصباح سفیر کویت در تهران دیده میشود

دولت شاهنشاهی همچنین بنوبه خود تمام مساعی‌خویش رابکار برده‌تاراه حل‌عادلانه‌ای برای‌مشکل خاورمیانه یافت شود و صلحی شرافتمندانه وپایدار در این‌منطقه ازجهان حکمفرماگردد. امیدوارم‌سیاست متین وروشن‌بینانه‌دولت‌کویت درجهت حفظ ثبات وامنیت منطقه با نظرات‌وسیاست‌دولت شاهنشاهی به‌نتایج مطلوبی برسد.

پس‌ازسخنان آقای خلعتبری وزیر امور خارجه کویت با اشاره به روابط صمیمانه ایران وکویت اظهار داشت.

ایران و فلسطین

موجب خوشوقتی است‌که با آنجناب هم عقیده باشم که روابط دو کشورما که‌برپایه های‌استواری از تفاهم مشترك و همکاری ثمر بخش‌و سازنده پاریزی شده‌است اینك درسایه رهبری‌های‌خردمندانه والاحضرت‌امیر کویت واعلیحضرت همایون شاهنشاه آریامهر معظمین شایستگی آنرا دارد که آغازگاه سالمی جهت همکاری دسته جمعی کشور های منطقه بمنظور بدست آوردن رفاه و ثبات برای ملل‌خود وبرآوردن آرزوهای آنان در راه پیشرفت شکوفان دور از قدرتهای بیگانه باشد .

شکی نیست‌که ثمرات‌همکاری دسته جمعی کشورهای منطقه ما برپایه‌های برابر تنها منحصربملل منطقه ما نخواهد بود بلکه یك عامل مثبتی خواهد گردید درراه نیل بیك همکاری بین‌المللی بر مبانی عدل و مساوات و این امرراه رهبران دو کشور ما در مناسبت‌های بسیاری‌خواستار گردیده‌اند.

دو کشور ما پیشاپیش کشورهای در حال توسعه قرار داشتند که برقراری گفتو شنود میان کشورهای صادر کننده‌مواد اولیه وکشورهای صنعتی پیشرفته‌تر را جهت ایاد فرمولهای کاملتری برای یك همکاری متضمن منافع کلیه اطراف باشد خواستاربودند.

واز طرفی دوکشورما درمناسبت های بسیاری خواهان لزوم‌استفاده شایسته‌تری راازنفت بودند .زیرا نفت عنصری است اساسی که در زمینه های بیشماری بکار میرود علاوه براینکه ماده‌ای است که در زمانی محدود در معرض تمام شدن قرار میگیرد . وهمچنین‌دو کشور ما لزوم بهره‌گیری‌ازمنابع دیگر انرژی‌را خواستار گردیدند.

در اینجا لازم میدانم از رویه ارزنده و افتخار آمیز ایران‌عزیز در پرتو راهنمائی های ملوکانه‌در تائید مساله‌فلسطین قدردانی‌نمایم واز خداوند متعال مسئلت نمایم همه مسلمانانرا در راه همبستگی ومعاضدت بمنظور ادامه راه‌قائد و پشتیبانی از مساله فلسطین‌یار و مددکار باشدتا ملت فلسطین‌برادر ورزمنده حقوق کامل‌خود رامسترد و اشغالگر اسرائیلی ستمگر از کلیه سرزمینهای‌اشغالی‌عقب‌نشینی نموده و بیت‌المقدس آزاد گشته‌و مسجد الاقصی بصاحبان اصلی آن باز گردد .

روابط برادرانه

ساعت بیست و سی دقیقه دیشب ضیافتی بشام از طرف آقای عباسعلی خلعتبری وزیر امور خارجه و بانو بافتخار آقای شیخ صباح‌احمدالجابر- الصباح وزیر خارجه کویت در کاخ وزارت امور خارجه برپاشد . در این ضیافت که بیش از چند تن از وزیران و عده‌ای از مقامات بلند پایه مملکتی سفرای کشور های عربی در دربار شاهنشاهی و اعضای عالیرتبه وزارت امور خارجه روزنامه نگاران با بانوانشان حضور داشتند. آقای خلعتبری وزیر امورخارجه ایران ضمن ایراد سخنانی اظهار داشت.

روابط ایران و کویت طبق تعالیم خردمندانه‌رهبران بزرگ ما اعلیحضرت همایون‌شاهنشاه آریامهر و والاحضرت امیر کویت براساس دوستی‌وحسن همسایگی واحترام به حاکمیت و تمامیت ارضی و استقبال دوکشور بنیان گرفته و در این بنیان استوار همچنان باقی خواهدماندما از گسترش روابط با کویت بسیار خوشوقتیم.

خوشبختانه ایران وکویت دارای نظامهای‌سیاسی‌مشابهی هستند وهمین امربما امکان میدهد که در بسیاری اززمینه ها از جمله نسبت به‌مسائل مربوط به اهمیت منطقه‌دید مشابه ونزدیکی داشته باشیم

همانطور که میدانید دولت ایران در روابطش با برادران عرب همواره تصرف واشغال سرزمینهای دیگران راباتوسل بزور مردود شناخته است‌و ضمن‌تاکیدبرحمایت‌ازحقوق‌حقه مردم فلسطین‌آرزو وپشتیبانی کرده است که موطنی برای آنان تامین گردد.

روابط ایران و کویت را ستود و گفت این مناسبات صمیمانه بین دوکشور حاصل روابط‌مودت‌آمیز و برادرانه بین رهبران بزرگ‌دو کشور شاهنشاه‌آریامهر و والاحضرت امیر کویت‌است‌که بیش از هر چیز دو ملت مسلمان دو کشور همجوار را بیکدیگر پیوند میدهد .

درمحافل ومجالس

آیات قرآن روی جواهرات

معروف‌ترین جواهر سازان اروپا وآمریکا برای فروش محصولات خود دست به‌ابتکار تازه‌ای زده‌اند . این جواهر سازان روی‌سنگهای قیمتی وجواهراتی که میسازند حروف‌عربی وآیات‌قرآنی مینویسند تاباقیمتهای بهتری به‌ثروتمندان‌شوق بویژه عرب بفروشند.

آزادی ورود سکه برای کلکسیونرها

بدنبال ممنوعیت ورود مسکوکات طلا و نقره‌باستثناء مدال آنهم بااجازه بانك‌مرکزی که در مقررات واردات‌وصادرات سال ۲۵۳۵ اعلام گردید - یك تبصره ازجدول تعرفه‌گمرکی اصلاح شدوبه‌موجب آن وارد کردن سکه‌های فلزی توسط بانك مرکزی ایران یابا اجازه بانك مذکور مجاز شده‌است. بدین ترتیب کلکسیونرهای سکه با اجازه بانك مرکزی‌خواهند توانست سکه‌های فلزی وارد کنند.

پزشك انگلیسی و بیمار ایرانی

پروفسور ترانس «رئیس‌دانشکده شیمی دانشگاه لندن که در بیمارستان معروف «گایز»به‌عنوان یك‌متخصص وپژوهشگر بیماری سرطان کار میکند، پزشك مرحوم «محمد آگاه»بود. «محمد»یکی از برادران آگاه است که‌دربخش دولتی‌وخصوصی وحتی دانشگاهی شهرت دارند .

محمد آگاه بیش‌از شش ماه قبل، پس‌از معالجاتی در تهران، در بیمارستان «گایز» لندن بستری شد .

بیماری محمد سرطان غدد‌لنفاوی‌تشخیص داده‌شد.پروفسور «می‌نارد»اورا عمل‌کرد وپروفسور «ترانس» رئیس دانشکده‌شیمی لندن که بیمارستان «گایز»وابسته به‌آن است پزشك معالج وی‌بود «ترانس»روزی سه‌تاچهار بارمحمدرا ویزیت می‌کرد و آنقدر توجه، علاقه‌ومحبت از خودنشان میداد که همه‌نزدیکان بیمار را به‌تعجب واعجاب واداشته بود. آنها چندبارخواستند به«ترانس»پول بدهند، ولی هربار این تقاضا ردشد . برایش هدیه بردند . خاویار، قالیچه ایرانی، اما «ترانس»از پذیرفتن هرگونه هدیه یاپول اضافی خودداری کرد .

فلسفه «ترانس» این بود که من حقوقم را از بیمارستان میگیرم و باسالی ۷هزار پوند زندگی مناسبی دارم.

پزشك اگر پولی‌باشد ، بیمار آنچنان که‌باید به او اعتماد نخواهد داشت درحالیکه معالجه، به‌رابطه خوب دو طرف واعتماد مریض به‌پزشك نیاز دارد .

بررسیهای «ترانس» نشان میدهد که سرطان‌غدد ، در ایران و خاورمیانه بیشتر درروی غدد درونی دیده‌می‌شود .در صورتیکه در اروپا و آمریکا این بیماری اغلب روی غدد بیرونی ظاهر میشود .

وی می‌گوید : شاید نحوه تغذیه در ایران سبب‌افزایش این بیماری باشد و بهرحال اگر این مرض زود تشخیص‌داده شود، بیش‌از ۹۰درصد قابل معالجه است .

اولین فیلم سینمائی از زندگی عمرخیام

اولین فیلم از زندگی عمر خیام شاعر و فیلسوف معروف ایرانی در رم‌تهیه‌خواهد شد.

این فیلم که‌ازروی دیوان عمر خیام تهیه میشودبطریقه داستانهای هزارویکشب فیلمبرداری میگردد کارگردان این فیلم انتونینی میباشد .

فاصله زمین تا آسمان

اعتراف صادقانه یك پزشك صاحب نام که در مجامع‌علمی از حیثیت وشهرتی زیاد برخوردار است فاصله تحقیقات‌علمی رابا گروهی از پزشکان چندین مشغله‌ای ایران‌نشان داد .

در جلسه سمپوزیوم بیوشیمی پس‌از نطقهای تشریفاتی پرفسور «ارجوا» برنده جایزه نوبل سخنرانی افتتاحیه داشت وسپس تنفس بودو پذیرائی. پس‌از اینکه از تالار سمپوزیوم خارج شدیم پزشك صاحب نام پس‌از سلام وعلیك درحالیکه تاسف از قیافه‌اش میبارید گفت :«هیچی نفهمیدم» من‌باتعجب گفتم: چرا «چون بنظر من این پزشك یکی از عالمترین ایرانی‌های آن جمع‌بوداو گفت: اختلافات سطح خیلی زیاداست آنچه پروفسور«ارجوا» گفت: وآنچه ما میدانیم فاصله‌اش از زمین تاآسمان بود از پزشك صاحب نام جداشدم مدتی فکر میکردم که چرا چنین فاصله‌ای وجود دارد برای خودم جواب پیداکردم انشاءالله که شما هم میدانید .

جناب آقای دکتر حسین تجدد
مصیبت وارده را به آنجناب و خانواده محترم تسلیت عرض می نمایم.
محمد پورجعفری -

از ابراز همدردی سروران و دوستان گرامی درضایعه درگذشت بانو زهرا امین (رسولیان) نهایت سپاسگزاری و امتنان را دارد اگر بعلت تالمات روحی در عرض پاسخ و عذرخواهی تاخیری روی دهد پوزش میخواهیم.
خانواده های: رسولیان. امین. پاك نژاد. آگاه. مرشد. برخوردار. اردکانیان. وکیلیان.

سمینار ماهانه دانشکده
دندانپزشکی
موضوع: ایمونولژی در دندانپزشکی
سخنرانان : دکتر اعتصام یزدانی ـ دکتر نیوکیان ـ دکتر الکسانیان .
روز وساعت برگزاری: چهارشنبه ۱۴ر۲ر۳۶ ساعت ۱۰
محل : دانشکده دندانپزشکی (اوین)
ورود برای دندانپزشکان و دانشجویان دندانپزشکی آزاد است
دانشگاه ملی ایران

پیکارهای «جام پهلوی» ـ دوشنبه ۱۲ تا دوشنبه ۱۹ اردیبهشت
پرشکوهترین جشنواره والیبال در ایران
باهمکاری: نشریات اطلاعات و وینستون

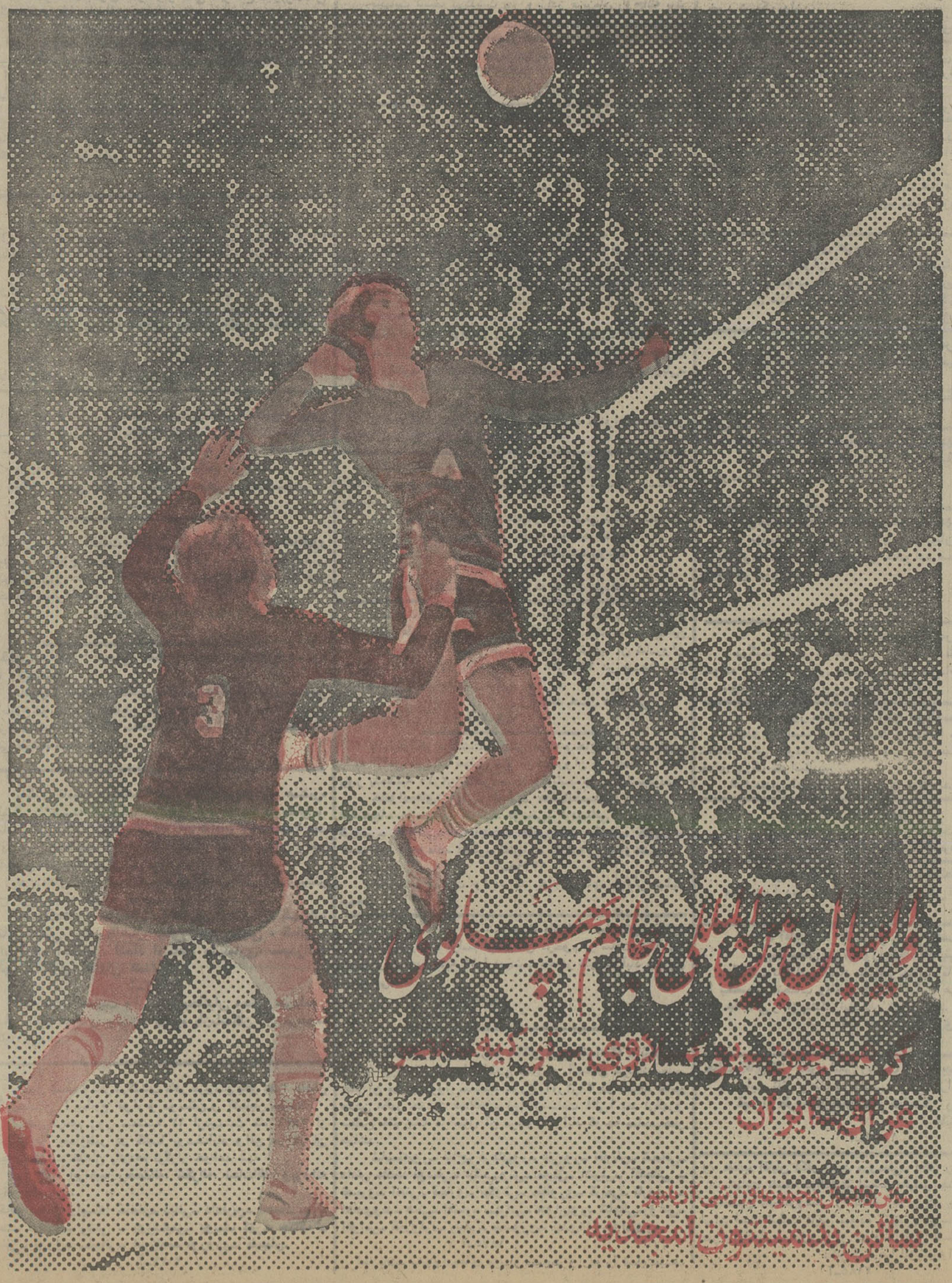

والیبال بین‌المللی جام پهلوی
کرسی‌های نوسازی سنگ نیمکت
خبرگزاری ایران
مقر پیکارهای محوطه ورزشی آریامهر
سالن والیبال وینستون امجدیه