در سراسر کشور عزای عمومی برگزار شد

آخرین روزهای زندگی آیة‌الله حکیم چگونه گذشت

اطلاعات

۲۰ صفحه

چهارشنبه سیزدهم خردادماه ۱۳٤۹ـ شماره ۱۳۲۰۷
سال چهل و چهارم ـ تکشماره ٤ ریال

حضرت آیت‌الله حکیم

میلیون ها نفر از مردم تهران و شهرستانها در مساجد و تکایا به عزاداری پرداختند

اقلیت‌های مذهبی مجالس یادبود برگزار میکنند

پیام حضرت آیت‌الله حکیم بمسلمانان جهان

در صفحه ٤

آیا حضرت آیت‌الله حکیم جانشین تعیین کرده‌اند؟

در صفحه آخر

جنازه حضرت آیت‌اله حکیم فرارا است امروز در نجف بخاک سپرده شود

تا ۱۵ روز قبل حال حضرت آیة‌الله خوب بود و دراطاق پیاده روی میکردند

شرح درصفحات ٤ و ۱۷

از طرف شاهنشاه آریا مهر آقای علم وزیر دربار مجلس ختم آیت‌الله حکیم‌را برچید

طبقات مختلف مردم دیروز و امروز در مساجد بزرگ تهران گرد آمدند و در مجالس ترحیم و عزاداری آیت‌الله حکیم شرکت کردند. درعکس بالا حضرت آیت‌الله خونساری درمیان جمعی از روحانیون و کسبه بازار در مسجدسید عزیزالله‌دیده میشوند.

تاریخچه کامل مراجع تقلید شیعیان واقدامات‌مهم پیشوایان شیعه در طول قرون واعصار

مراجع تقلید شیعه از «کلینی» تا «حکیم»

درصفحه ٤

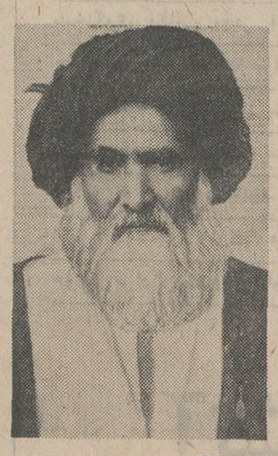

آیت‌الله آقاسید ابوالحسن اصفهانی

آیت‌الله بروجردی

آیت‌الله آقاشیخ عبدالکریم قمی

تلفات فاجعه زلزله «پرو» به ۵۰ هزار نفر رسید

* چند شهر بزرگ باخاک یکسان شدند
* تمام جاده‌ها ویران شده وتنها ازراه هوامیتوان به زلزله زدگان کمک‌کرد

در صفحه ۳

باسقوط یک‌هلیکوپتر درسدکرج چهارنفر کشته‌شدند

- یکی از کشته شدگان فیلمبردار مشهور فرانسوی و برنده‌جایزه «اسکار» بود.
- در این حادثه دردناک خلبان‌وکمک‌خلبان‌ایرانی هلیکوپترو کمک‌فیلمبردار نیز کشته شدند

لاموریس فیلمبردار مشهور فرانسوی برفرازسدکرج مشغول فیلمبرداری از آخرین قسمت فیلم خود تحت عنوان «ایران قدیم و جدید» بود

روی خط مکزیکو اختصاصی روزنامه اطلاعات

انگلستان از دام بزرگ رومانی بسلامت گریخت

دومین روز جام با سه دیدار و ۸ گل به پایان رسید
اسرائیل دربرابر اروگوئه تسلیم شد
بلغارستان در حالیکه دقیقه ٤۹ بادوگل برتری بر پرو پیروزبوددرپایان وقت ۲ـ۳ مغلوب شد!

درصفحات ۹ـ۱۰ـ۱۱ـ۱۲

پرو ۳ـ بلغارستان ۳
انگلستان۱ـ رومانی صفر
اروگوئه ۲ـ اسرائیل صفر

خروشچف دچار سکته مغزی شد

نخست وزیر سابق شوروی در بیمارستان کرملین بستری شد

درصفحه ۳

اعلامیه

اطاق بازرگانی و صنایع و معادن ایران

رحلت‌المانگیز عالم‌ربانی و مرجع تقلید شیعیان‌جهان حضرت‌آیت‌الله حکیم ضایعه جبران ناپذیر و مصیبت جانکدازی است که عالم تشیع راعمیقا سوگوار و داغدار نموده است.

قاطبه بازرگانان و مدیران صنایع و معادن ایران که پیوسته دوشادوش همه شیعیان از برکات‌وجود بی‌بدیل و انفاس ذکیه آن خلدآشیان مستفیض وبرخورداربوده‌اند این فقدان عظیم راسوکی جانکاه و ضایعه‌ای بزرگ برای خود میدانندو بفرزندان برومند وسایر بازماندگان آن‌جنت مکان و بیهمه هم‌کیشان خوداین واقعه مولمه را صمیمانه تسلیت میگویند و دراین اندوه عمیق همگانی‌خودرا شریک و همدرد احساس می کنند.

یقینا روح پرفتوح آن‌عالم جلیل‌القدر باائمه اطهار محشور خواهد بود و سوگواران خود را ماجور خواهد داشت.

دکتر طاهر ضیائی

مجلس ختم شادروان اسدالله مامقانی

بعلت تصادف مجلس ختم حضرت آیت‌الله‌العظمی حکیم با مجلس ختم شادروان اسدالله مامقانی در مسجد عالی سپهسالار مجلس ختم آن مرحوم از ساعت ۵ تا ۷ بعداز ظهر روزپنجشنبه چهاردهم خردادر مسجدسپهسالار و ختم زنانه در همان روز و ساعت در منزل آن مرحوم واقع در خیابان ژاله کاشی ۳۸۸ برگزار خواهد شد.

خانواده مامقانی

آخرین خبر

خبرنگار ما در کرج مقارن ساعت ۱۲ و ۱۵ دقیقه بعد از ظهر امروز تلفنی از محل سد کرج گزارش داد: تا این ساعت تلاش ماموران برای یافتن لاشه هلیکوپترو اجساد ٤ نفر سرنشینان‌آن به جائی‌نرسیده و جستجو همچنان ادامه دارد. سرپرستی گروههای تجسسی را سرکار سرگردملک و سروان‌اطاعتی بعهده دارند.

پسرش ناراحت است

گزارش خبرنگارما همچنین حاکی است: پسر «لاموریس» که بطور معجزه‌آسائی از مرگ رهائی یافته، پس از آگاهی‌از سقوط هلی‌کوپتراز شدت ناراحتی تصمیم گرفت تا خود را در رودخانه پشت سد غرق کند. ولی اطرافیان وی از این اقدام او جلوگیری بعمل آوردند و پسر لاموریس را به تهران آوردند.

شرح درصفحه حوادث

روی خط مکزیکو اختصاصی روزنامه اطلاعات

انگلستان از دام بزرگ رومانی بسلامت گریخت

دومین روز جام با سه دیدار و ۸ گل به پایان رسید
اسرائیل دربرابر اروگوئه تسلیم شد
بلغارستان در حالیکه دقیقه ٤۹ بادوگل برتری بر پرو پیروزبوددرپایان وقت ۲ـ۳ مغلوب شد!

درصفحات ۹ـ۱۰ـ۱۱ـ۱۲

پرو ۳ـ بلغارستان ۳
انگلستان۱ـ رومانی صفر
اروگوئه ۲ـ اسرائیل صفر

بسم‌الله‌الرحمن الرحیم انا‌لله وانا‌الیه راجعون

بمناسبت رحلت رئیس‌الملت والدین آیت‌اله العظمی آقای حاج‌سید محسن‌حکیم اعلی‌الله مقامه‌الشریف درلیله۲۸و۲۹ ربیع‌الاول مطابق شب ۱۳ و ۱٤ خرداد در حسینیه‌اینجانب مجلس ترحیم منعقد است انتظار میرود جهت‌تعظیم شعائر مذهبی وتجلیل ازمقام شامخ روحانیت عموم طبقات‌بالاخص سلسله جلیله روحانیت وعلماء اعلام و طلاب علوم دینیه‌در مجلس مزبور شرکت فرمایند بتاریخ ۲۷ ربیع‌الاول.

شهاب‌الدین الحسینی المرعشی النجفی

آ ـ ۱۵۰۳۸

آگهی

مهلت پرداخت عوارض نوسازی تا آخر تیرماه و عوارض معوقه سطح شهر و بقایای عوارض ملغی شده قبل از ۱۹ر۱۰ر٤۰تاآخر شهریور ماه ٤۹ می‌باشد

باطلاع ساکنان محترم پایتخت می‌رساند که مهلت پرداخت عوارض نوسازی‌فقط تاپایان‌تیرماه تمدید گردیده است. مودیانی که‌در مدت مقرر عوارض خود را بپردازند از ده درصد جایزه قانونی استفاده خواهند کرد لیکن بعدار ان علاوه بر محرومیت از جایزه مذکور برداخت نه‌در صد جریمه و قطع برق وسایر جرائم پیش‌بینی شده در قانون تحقق پیدا خواهد کرد.

سازمان ممیزی در میدان۲۵شهریورو کلیه نواحی شهرداری آماده دریافت عوارض هستند مودیان نیز می‌توانند راسا بدهی خود را براساس مندرجات دفترچه های ارزش معاملاتی که در تمام نواحی شهرداری برای فروش موجود است محاسبه نموده وبدهی خود را بحساب ۱۵۰۰۰ در کلیه شعب وباجه های مالک ملی پرداخت نمایند.

در مورد بقایای عوارض ملغی شده قبل‌از ۱۹ر۱۰ر٤۰ و عوارض معوقه سطح شهر نیز مودیان میتوانند تاپایان شهریور ماه سال جاری بامراجعه بنواحی شهرداری ازاین آخرین فرصت و مهلت قانونی استفاده نموده عوارض متعلقه بخود را تادیه نمایند تا مشمول جرایم وزیان دیر کرد مقرر نگردند.

۱۲۷۷۸ شهردار پایتخت

قابل توجه مرغداران

بمنظور کاهش بهای جوجه یکروزه موافقت شده‌است‌شرکت هائی که تخم‌مرغ کارمزدی در سال ٤۹ بموسسه جوجه‌کشی نارمك وابسته بوزارت کشاورزی تحویل مینمایند بهای جوجه یکروزه را بمبلغ ۱۷ ریال نقد و ۱۸ ریال نسیه تقلیل دهند.

اینك نام شرکت و همچنین تعداد جوجه که طبق قرارداد در موسسه تولید نموده و بایستی بقیمت تعهد شده بفروش برسانند. جهت اطلاع مرغداران آگهی میشود.

شرکت سهامی مرغداران تهران	۲۶۰۰۰۰۰جوجه
شرکت کمالی	۸۷۰۰۰۰ جوجه
شرکت سهامی دامداران	۸۷۰۰۰۰جوجه
شرکت تعاونی مرغداران	٤۳۵۰۰۰ جوجه
آقای حاجی‌کاشی	٤۳۵۰۰۰ جوجه

ضمنا جوجه‌های گوشتی خود موسسه که تولید سالیانه آن در حدود یکمیلیون قطعه میباشد به‌بهای هرقطعه ۱۵ ریال فروخته میشود. م‌الف ۲۵٤٤

سازمان دامپروری کل کشور
آ ـ ٤۶۷٤

تعویق شب نشینی

بمناسبت درگذشت حضرت‌آیت‌اله حکیم پیشوا و روحانی عالیقدر شب‌نشینی هنرستانهای ارت از روز ۱٤ خردادماه به روزدوشنبه ۱۸ خردادماه جاری در هتل هیلتون موکول گردید.

آ ـ ۱۵۱۳۲ ۱ـ۲

قابل توجه مبتلایان به بیماری قند

انجمن ملی راهنمائی و حمایت مبتلایان به بیماری قند همه هفته روز های پنجشنبه از ساعت ۱۱ الی ۱۲ر۵صبح‌با حضور کارشناسان امور بیماری قند و تغذیه جلسات مشورتی برای آشناساختن مبتلایان مسائل مربوط به رژیم غذائی و سایر امور درسالن کنفرانس‌انستیتو خواربار و تغذیه ایران‌واقع‌درجاده پهلوی مقابل هتل هیلتون شماره ٤۶۲ تشکیل خواهد داد ورود در این جلسات برای کلیه علاقمندان آزاد است.

آ ـ ۱ ٤۷۸٤

اطلاعیه

به منظور تامین رفاه اهالی‌محترم پایتخت موقتا جاده ٤۵ متری‌نارمك به خیابان سرسبز نارمك متصل‌شد تابعدا میدان‌بزرگ‌بین ایندوخیابان ساخته شود. ازاهالی محترم‌تقاضا میشود حتی‌المقدور ازاین خیابان استفاده فرمایند تا از فشار ترافیك درمیدان شهناز وخیابان شاهرضا کاسته شود.

شهردار پایتخت

اطلاعیه دبستان بنیادنو

برنامه جشن وبالماسکه دبستان بنیادنو بروز یکشنبه ۱۷ خرداد ماه از ساعت ٤ تا ۶ بعدازظهر موکول شد.

همکاران گرامی، وُکلای مُحترم دادگستری

بمنظور احتلای مقام وکلای دادگستری وبمنظور انتخاب هیئت مُدیره‌ای که بتواند نماینده واقعی شخصیت وفضیلت جامعه وکالت باشد عده‌ای ازهمکاران شما پس ازتبادل نظر و توجه به خواستهای وکلا، انتخاب همکاران زیررا توصیه مینمایند

امامی	دکتر سعید حسن	متین دفتری	ناتور دکتر احمد
سجادی	ناتور دکتر محمد	منوچهریان	ناتور دکتر مهرانگیز
صابرزاده	محمد حسن	خلعت بری	ارسلان
نراقی	عباس	دادفر	دکتر حبیب
فیض مهدوی	محمدرضا	تفضلی	ابوالقاسم
موسوی	دکتر محمد حسین	ممیززاده	عبدالحسین
جلالی نائینی	محمدرضا	ساغرقفائی	ابوالفضل
مدرس	دکتر ضیاء	شهیدزاده	علی
پارسی	دکتر سعید	احسان	احمد

مجلس ترحیم آیت‌الله العظمی حکیم ازطرف اصناف در مسجد ارك برگزار میگردد

شورایعالی اصناف واتحادیه‌های وابسته رحلت عالم ربانی آیت‌الله العظمی آقای حاج‌سید محسن طباطبائی حکیم قدس سره که مرجع‌تقلید عموم مسلمانان بود بکلیه شیعیان تسلیت گفته وبرای این ضایعه بزرك مجلس ترحیمی ازساعت ۳۰ر٤تا۳۰ر۶بعدازظهرروزشنبه‌شانزدهم‌خردادماه جاری درمسجد ارك برگزار خواهدشد. انتظار دارد کلیه اصناف وپیشه‌وران دراین مجلس شرکت فرمایند.

شورایعالی اصناف

باکمال تاسف وتاثر درگذشت پیشوای عظیم‌الشان شیعیان جهان حضرت آیت‌الله‌العظمی آقای حاج سید محسن حکیم را بعموم شیعیان جهان مخصوصا آیات عظام مراجع تسلیت عرض می‌نماید.

شرکت سهامی روغن نباتی جهان

مراسم شب هفت بانو منصوره شهبازی بعدازظهر روز ۵ شنبه (فردا) از ساعت ۵ تا ۷ درآرامگاه ابدی‌آنمرحومه واقع دراماامزاده‌عبدالله برگزار خواهد شد.

خانواده شهبازی

از فردا صبح درسینما

آتلانتیک

لوئی دوفونس
در فیلمی بکارگردانی
ادوآرمولینارو
دردسر پدربزرگ

سرمقاله

ضایعه بزرگ اسلامی

اذامات العالم ثلم فی الاسلام ، ثلمة لایسدهاشیئی . با مرگ یك عالم روحانی رخنه‌یی در اسلام حاصل میشود که آنرا با هیچ چیز نمیتوان مسدود کرد . تاچه رسد به‌آنکه آن ضایعه ، ارتحال شخصیتی بزرگ چون آیة‌الله سید محسن طباطبائی حکیم بوده باشد.

شیعه معتقد است که بعدازرحلت پیامبراسلام «ص» راهنمائی خلایق و توده مسلمین برعهده ائمه طاهرین علیهم‌اسلام محول میشود و در غیبت امام اعلم علمای زمان این وظیفه رامتقبل است که راهنما و پیشوا و حجت‌اقوام مسلمان وسرپرست حوزه‌علمیه وواضح‌و مفسر فقه‌اسلامی باشد . درین سلسله جلیله، همواره مردان برجسته دین و دانش و فضیلت مباشرامر مرجعیت‌بوده‌اند که از متقدمان شخصیت‌های ناموری‌چون‌شیخ مفید، شیخ‌طوسی، شیخ‌صدوق ، سید مرتضی واز متاخران رجال بی‌همالی مانند آخوند ملا محمد کاظم خراسانی ، ملای شیرازی ، آیة‌الله‌حاج شیخ عبدالکریم حائری یزدی ، آیة‌الله حاج سید ابوالحسن اصفهانی ، آیة‌الله حاج‌آقا حسین قمی طباطبائی، آیة‌الله حاج‌آقا حسین بروجردی و بالاخره آیة‌الله فقید سعید سید محسن طباطبائی حکیم را میتوان نام برد.

آیة‌الله حکیم که امروز اهل اسلام و بالاخص پیروان طریقت شیعه از شرق آسیا گرفته تا غرب آفریقا در ماتم درگذشت ایشان اندوهگین وسوگوارند، در نوع خود نمونه کامل و جامعی از مردان خدابود که درکسوت رهبری و مرجعیت ، خادم واقعی دین خدا و مروج احکام شریعت مصطفی «ص» و پاسدار مذهب وسالك مسلك آل‌مرتضی بشمار میروند.

راستی را عجیب است که در یك چنین روزگاری انسان دفتر هشتاد چهارسال زندگی یکی از ابناء زمان را ورق بزند ودر سراسر آن ، از ابتدای شباب تاانتهای حیات ، اثری از لغزش ونقطه‌یی منافی اصول تقوی وشئون فضیلت و افضلیت نیابد.

تنها چنین حیاتی است که وقتی بنقطه انتهی میرسد همچو ولوله‌یی در عالم میافکند و اشك تاثر بردیدگان میلیونها نفوس جاری میسازد و قلوب بسیاری از ملل واقوام را که از حیث‌نژاد وزبان و تاریخ‌و سنن هیچگونه وجه اشتراکی باهم ندارند ،سنفقا ومشترکا مالامال از تالم میکند.

آیة‌الله سید محسن حکیم طباطبائی که ارتحال ایشان‌متعاقب یك عارضه کلیوی روی‌داد ، قریب به هشتاد سال از عمر پر بر خود را یکسره وقف اسلامیت و اسلامیان کرد و هنگامی که اعلام شد شمع عالم افروز وجود آن روحانی بزرك و آن حکیم فرید بخاموشی گرائیده حقیقتا مثل آن بود که رکنی ازارکان دین فرو ریخته ورخنه‌یی در اسلام پدید آمده است که بهیچ چیز نمیتوان آنرا مسدود ساخت .

در شرح حال آیة‌الله فقید میخوانیم که ولادت ایشان‌بسال ۱۳۰۶ هجری قمری در نجف اشرف ودریك بیت روحانی واقع میشود و باوجود آنکه آیة‌الله همچون‌جد بزرگوارش‌در کودکی یتیم واز سایه محبت و تربیت پدر محروم میشود از همان اوایل زندگی به‌کسب علوم پرداخته ، مدارج تلمذواستفاضه را در محضر علمای نامی حوزه علمیه نجف ادامه میدهد و در سنین جوانی بمرحله اجتهاد وارشاد رسیده محل وثوق و مراجعه و تبعیت و تقلید مسلمین وصاحب مجلس درس و بحث میشود. مجاهدات آیة‌الله فقید در واقعه قیام و جهاد بین‌النهرین صفحه زرینی از تاریخ زندگی اجتماعی ایشانرا تشکیل میدهد وپس‌از آن نیز تا ساعت آخر زندگی، آیة‌الله اوقات شریف‌خودرابجهت تبلیغ و ترویج اسلام و هدایت و حمایت از اسلامیان و نشر معارف‌اسلامی و تقویت مبانی دین و ارائه طریق رستگاری به میلیونها نفوس مسلمان ، بویژه شیعیان و کسانی که از آن روحانی پرهیزکار تقلید و تبعیت میکردند وقف و صرف فرمود.

دیروز ، بلافاصله بعد از وصول خبر درگذشت آیة‌الله‌العظمی سید محسن طباطبائی حکیم ، این واقعه مولمه از طرف شاهنشاه ودولت ومرجع روحانی ایران‌عزای عمومی اعلام شد و از دیروز تاکنون طبقات مختلف مردم در سراسر کشور مراتب تالم و تاسف خود را بدین مناسبت‌ازطریق تشکیل‌اجتماعات وبرگزاری مجالس ترحیم و تذکر و اظهار همدردی و بالاخره تعطیل‌عمومی منعکس ساخته‌اند.

ما یکبار دیگر این ضایعه بزرك اسلامی را بعموم‌اسلامیان وجمیع‌اهل تشیع بخصوص جامعه روحانیت صمیمانه تسلیت میگوئیم و عظمت روزافزون اسلام و رفعت و رفاه قاطبه ملل مسلمان را از درگاه کبریائی حضرت ذوالجلال‌والاکرم مسئلت میکنیم .

امریکا و شوروی درباره بحران خاورمیانه وارد مذاکره شدند

واشنگتن ـ خبرگزاری فرانسه ـ درحالی که اوضاع در منطقه عربی خاورمیانه‌بشدت‌روبوخامت گذاشته است نمایندگان دولت های بزرك درواشنگتن و نیویورك گفتگوهای خود را برای حل اختلافات اعراب و اسرائیل‌از سرگرفتند مذاکرات دوجانبه امریکا و شوروی در باره خاورمیانه که از دو ماه قبل قطع شده بود مجددا آغازشدو «آناتولی دبری‌نین »سفیر شوروی‌چهل‌دقیقه باویلیام راجرز وزیر امور خارجه امریکا در باره آخرین تحولات اوضاع درمنطقه عربی خاورمیانه گفتگو کرد.

آناتولی‌دوبرینین

سفیر شوروی پس‌از پایان این مذاکرات بخبرنگاران گفت ما اوضاع خاورمیانه را از تمام‌جهات بررسی کردیم و قرار شد که گفتگو های خود را در هفته های آینده نیز دنبال کنیم.

سفیر شوروی از هرگونه توضیحی درباره چگونگی مذاکرات خود با وزیر امور خارجه امریکا خودداری کرد و همین قدر گفت : احتمالا هفته آینده نیزبرای ملاقات«ویلیام راجرز» بوزارت خارجه خواهیم‌امد

«مك کلوسکی» سخنگوی‌وزارت امور خارجه امریکا در تفسیر مذاکرات سفیر شوروی با ویلیام راجرز گفت که تحولات اوضاع درخاورمیانه عربی و مخصوصا درگیری نظامی شوروی دراین منطقه بدقت مورد بررسی قرار گرفت وزیر امور خارجه امریکا مخصوصا تاکید کرد که ایالات متحده و شوروی باید برای پیدا کردن راه حل سیاسی فعالیت و تلاش بیشتری از خودنشان‌دهند.

ویلیام‌راجرز

یکی از خبرنگاران پرسید که آیا ملاقات «راجرز» و دبری‌نین امید تازه‌ای برای‌حل مسالمت‌آمیز اختلافات اعراب و اسرائیل بوجود آورده است ؟ سخنگوی وزارت امور خارجه حاضر نشد به این سئوال پاسخ قطعی بدهد.

«مك کلوسکی» گفت که در مذاکرات «راجرز» و «دبری‌نین» مسئله تحویل ۱۲۵ هواپیمای‌فانتوم و اسکای هاوك که‌مورد درخواست دولت اسرائیل است مطرح نشد.

سخنگوی کاخ سفید واشنگتن دراین باره اظهار داشت که‌موضوع درخواست اسرائیل همچنان مورد بررسی است و هنوز تصمیمی در این باره گرفته نشده است.

درحالی که گفتگو های راجرز و سفیر شوروی در واشنگتن‌ادامه داشت نمایندگان چهاردولت‌بزرك عضو شورای امنیت در نیویورك برای رسیدگی‌به بحران خاورمیانه تشکیل جلسه دادند.

مذاکرات بیشتر در اطراف قطعنامه ۲۲ نوامبر ۱۹۶۷ شورای امنیت‌و عقب‌نشینی نیروهای‌اسرائیل از سرزمین های اشغالی دورمیزند.

قرار است نمایندگان چهاردولت بار دیگر روز پنجشنبه (فردا) بایکدیگر ملاقات و گفتگو کنند.

سخنگوی نظامی مصر گفت:

آتشبارهای مصر یک هواپیمای اسرائیل راسرنگون کردند

قاهره ـ خبرگزاری فرانسه ـ دامنه عملیات‌جنگی درمنطقه کانال سوئز پیوسته گسترش‌پیدامیکند ونیروی‌هوائی‌اسرائیل‌دراین‌منطقه‌فعالیت‌شدیدی ازخود نشان میدهد : در بیست و چهار ساعت گذشته جتهای جنگنده اسرائیل چهاربارمواضع نظامی مصر را درساحل غربی کانال سوئز زیر آتش‌گرفتند ویك هواپیمای «اسکای هاوك»خود را از دست دادند .

سخنگوی نظامی مصر اظهار داشت‌که‌درساعت پنج بعدازظهر حملات هوائی اسرائیل‌باوج شدت خود رسید ودسته‌های بمب‌افکن‌های شکاری‌یکی پس‌ازدیگری برفراز هدفهای نظامی مصر دراین منطقه به پرواز درآمدند ویك هواپیمای دشمن ازنوع «اسکای هاوك» هدف آتشبارهای ضد هوائی قرارگرفت وسرنگون شد .

سخنگوی نظامی مصر افزود: که مناطق شمالی و مرکزی کانال سوئز هدف اصلی جنگنده‌های اسرائیل را تشکیل میداد ولی آتشبارهای ضد هوائی وشکاری های مصر در تمام روز راه رابر هواپیماهای مهاجم بسته و آنهارا ناچار به بازگشت میکردند .

روزنامه «الاهرام» در تفسیر نبردهای اخیر منطقه کانال سوئز نوشته است که تلفات روز افزون اسرائیل در جبهه کانال سوئز نشان میدهدکه جنك «فرساینده» علیه اسرائیل روحیه‌دشمن رادرهم شکسته و باوجود برتری هوائی دیگر نمی‌تواند از حملات هوائی خود نتیجه مطلوب بدست آورد .

در «تل‌اویو» سخنگوی نظامی اسرائیل اظهار داشت که طی چندروزاخیر جنگنده‌های‌اسرائیلی بیش از سه هزار تن بمب برروی هدفهای نظامی مصر در منطقه کانال سوئز فرو ریخته‌اند . وی گفت راههای ارتباطی بین پرت سعید وشمال کانال سوئزوموضع آتشبارهای ضد هوائی مهمترین هدف بمبارانهای ما را تشکیل میداد.

مفسر نظامی رادیو «تل‌اویو» اظهار داشت که جتهای جنگنده اسرائیل مواضع مصر رادرمنطقه «رافلش» بگلی درهم کوبیده و کلیه‌استحکامات نظامی را دراین منطقه نابود کرده‌اند . روزشنبه در این منطقه واحدهای کماندوی مصر از کانال سوئز گذشته و سیزده سرباز اسرائیلی راکشتند.

مفسر رادیو «تل‌اویو» افزود راهی که کانال سوئز را به پرت سعید می‌پیوندد در اثر بمباران هوائی بگلی زیرورو شده و دیگر حمله کماندوهای مصری از این منطقه امکان پذیر نخواهد بود .

سخنگوی نظامی‌اسرائیل ضمنا ادعای منابع مصری را در مورد سرنگون کردن یك هواپیمای «اسکای‌هاوك»تکذیب کرد و گفت کلیه هواپیماهائی که در عملیات علیه مواضع مصر شرکت‌داشتند سالم‌بفرودگاههای‌خودبازگشته‌اند.

وی افزود که یك وسیله تقلیبه اسرائیل در منطقه کانال سوئز براثر برخورد بامین منفجر شدو دوسرباز اسرائیلی در این حادثه کشته شدندوشش‌نفر دیگر زخمی گردیدند .

اشغال

در بیست‌و چهار ساعت گذشته کماندوهای فلسطین بعملیات خود در مناطق اشغالی ادامه داده و تلفات و خسارات سنگین به نیروهای اسرائیل وارد کردند.

سخنگوی‌فرماندهی مبارزه‌مسلحانه فلسطین در عمان اظهار داشت که کماندوهای عاصفه بامداد امروز توانستند یك موضع مهم نظامی دشمن را در دره اردن بمدت‌چند ساعت اشغال کنند. در نبردی که بین فدائیان و سربازان دشمن در گرفت به نیروهای اسرائیل‌تلفات سنگین وارد شد و چهار نفر از کماندوهای فلسطین نیز بقتل رسیدند.

دیشب کماندوهای فلسطین بار دیگر شهر اسرائیلی «قیریات ـ شمونا» را از خاك لبنان به‌موشك بستند و چند کانون آتش سوزی بوجود آوردند.

از سه هفته قبل در این منطقه آرامش نسبی برقرار بود ولی دیشب بار دیگر باران موشك‌های «کاتیوشا» بسوی شهرها ودهکده های مرزی اسرائیل باریدن گرفت. دولت لبنان‌از روز پانزدهم ژوئن موشك اندازی از مرزهای لبنان رابسوی‌دهکده‌های اسرائیل قدغن کرده است.

در جبهه سوریه

نیرو های سوریه‌برای دومین‌بار در ۲۴ ساعت اخیر با قوای‌اسرائیل جنگیده‌اند.

سخنگوی سوریه گفت : تانك و توپخانه سوریه‌دو موضع‌مستحکم اسرائیل را در راس‌الاحمره در ارتفاعات گولان نابود کرده‌اند . این نبرد یکساعت طول کشید وبر نیرو های سوریه تلفاتی واردنیامد.

خبر قبلی حاکی بودکه گروهی از سربازان سوریه شبانه از خط آتش‌بس درارتفاعات گولان‌گذشته و ۱۵ سرباز اسرائیلی را کشته یا زخمی کرده‌اند .

سخنگوی نظامی مصر گفت:

آتشبارهای مصر یک هواپیمای اسرائیل راسرنگون کردند

اصرار شوروی برای تخلیه مناطق اشغالی اعراب

سازمان ملل متحد ـ گرومیکو وزیر خارجه شوروی دیروز اعلام کرد دولت شوروی در مجمع‌عمومی سازمان ملل در پائیزآینده اصرار خواهد کرد اسرائیل مناطق‌اشغالی اعراب را تخلیه کند .

وی در نامه‌ای به اوتانت دبیر کل سازمان ملل‌گفت برای‌امنیت جهانی مجمع‌عمومی‌باید قطعنامه‌ای حاوی دو نکته مهم بگذارند .

۱ـ منع تسخیر سرزمین های خارجی بازور ـ و لزوم خروج نیروها از این سرزمین ها .

۲ـ نظارت شورای امنیت بر خروج نیرو های اسرائیل از مناطق اشغالی .

گرومیکو در سر راه خود در پاریس با موریس شومان وزیر خارجه فرانسه در باره مسائل‌خاور میانه مذاکره کرده است . این مذاکرات باز هم‌ادامه خواهدیافت.

گرومیکو ازاین مذاکرات دو ساعته خود اظهار رضایت کرده است . مذاکرات آینده اوباشاباتان دلماس نخست‌وزیر و پمپیدو رئیس جمهوری فرانسه خواهد بود .

انفجار درحیفا

حیفا ـ چهار بمب‌متوسط که توسط‌چریکهای عرب درحیفا کارگذاشته شده‌بود منفجر شدو هراس‌در پلاژ«نهاریه»در اسرائیل‌ایجاد کرد. اماتلفاتی به‌بار نیاورد .

سخنگوی دولت گفت :قبلا گزارش رسیده بود که این انفجارها در یك استخر هتل ساحلی رخ داده است . پلیس بسرعت تمام پلاژ را تفتیش کرد تا بمب منفجر نشده‌ای باقی نمانده باشد . خسارات این انفجارها اندك بوده‌است.

رهبران سایگون برای سرکشی بکامبوج میروند

هنك کنك ـ آسوشیتدپرس ـ خبرگزاری ویتنام‌شمالی خبر داد که چریك های کامبوج‌در حدود هزارنفر از سربازان دشمن رادر «کومپونك‌چام» کراتی و«پری ـ وینك» درعرض دو هفته قلع‌و قمع کرده‌اند.

اعلامیه جبهه‌متحد ملی کامبوج حاکی‌است که بیشتر این افراد سربازان آمریکائی و ویتنام‌جنوبی بوده‌اند.

دراین‌مدت ۹ هواپیما و ۶۴ تانك‌وزره‌پوش دشمن در کامبوج نابودشده‌است

سخنگوی‌ارتش آمریکا گفت: تحقیقات درباره اتهام غارت‌شهر سنوئول در کامبوج توسط سربازان امریکائی‌نشان داد که سربازان آمریکائی‌از مغازه های شهر پنج شش صندوق سودا ، مشروبات‌غیر الکلی ، یك موتور‌سیکلت‌و یك تراکتور بلند کرده‌اند . تحقیقات نشان نداده که‌جزاینها چیزی‌توسط سربازان آمریکائی غارت شده باشد .

شهر «سنوئول » در منطقه «قلاب ماهی »در ۱۱۲ کیلو متری سایگون قرار دارد . مشروبات راسربازان خورده‌اند ،اماموتور‌سیکلت از آنها گرفته شده‌و به صاحبش پس‌داده شده‌و تراکتور نیز بزودی پس داده خواهدشد .

اعلام گردید اقدام انضباطی علیه سربازانی که‌این کار را کرده‌اند اجرا خواهدشد .

سفر کائوکی

فردا کائوکی معاون رئیس ـ جمهوری وتران‌وان لام وزیرخارجه ویتنام‌جنوبی‌برای‌بازدیداز کامبوج عازم آن کشور خواهند شد .

این‌عالی‌مقام ترین هیئتی است که‌تا کنون از طرف ویتنام جنوبی برای «سرکشی » به‌امور کامبوج میرود .انتظار میرود اعضای‌هیئت مزبور با مقامات کامبوج درباره هماهنك کردن عملیات نظامی دو کشور نیز گفتگو نمایند.

گم شدن ۲۴ خبرنگار در کامبوج سبب‌شده که «ملوین ـ لرد » وزیردفاع آمریکا ازویتنام شمالی‌وویت کنك بخواهد که تمام اسیران‌نظامی وغیرنظامی راآزاد کنند.

خبرنگاران گمشده امریکائی، فرانسوی ، هندی و ژاپنی‌بوده‌اند که همراه‌افراد خود یعنی‌مترجمان راهنماها ورانندە ها ظاهرا همگی به‌اسارت گرفته شده‌اند .آخرین گروه گمشده هشت خبرنگار تلویزیون بودند که با دوآتومبیل ناپدیدشده‌اند .

پرزیدنت نیکسون‌تصمیم گرفت یك کمیسیون تحقیقاتی مرکب از سه فرماندارو چهار سناتور و چهار نماینده مجلس از حزب جمهوریخواه و دموکرات‌به‌ویتنام جنوبی‌و کامبوج بفرستد.

این هیئت گزارشی‌در باره نتیجه عملیات‌نظامی علیه«پناهگاه های » کمونیست ها در کامبوج وپیشرفت‌هائی که در اجرای‌برنامه «ویتنامی کردن»جنك‌حاصل‌شده‌به رئیس‌جمهوری‌امریکاتسلیم‌خواهند کرد.

اعضای کمیسیون روز ۹ژوئن به‌واشنگتن بازخواهندگشت .

رئیس جمهوری امریکاپس از بررسی این گزارش تصمیمات جدیدی درباره جنك جنوب‌شرقی آسیااتخاذ خواهد کرد .

بسیج همه نیروهای عربی علیه اسرائیل

قاهره ـ خبرگزاری فرانسه ـ فعالیت‌های‌سیاسی شدیدی که‌ازچند روزقبل در پایتخت کشورهای عربی آغاز شده همچنان ادامه دارد . بهبحث تلفونی نخست وزیر اردن که اکنون در قاهره بسر میبرد دیشب با«انورالسادات» معاون‌رئیس جمهوری مصرملاقات کردوپیرامون آخرین تحولات اوضاع خاورمیانه باوی به گفتگو پرداخت . قلمونی پیام مهمی ازجانب ملك‌حسین برای جمال عبدالناصر همراه برده است.

در عمان پادشاه‌اردن گفتگوهای خودرابا سرهنگ‌قدافی‌رئیس شورای انقلاب لیبی ادامه داد . یك مقام رسمی‌به خبرنگاران گفت که‌بسیج همه منابع عربی برای آزاد کردن فلسطین و سرزمین های اشغالی مهمترین موضوع مورد بحث سران دو کشور را تشکیل میداد .

قدافی پس‌از پایان گفتگوهای‌مهم خودبا پادشاه اردن شهر عمان را ترك گفت .

ازطرف دیگر یك هیئت نمایندگی ازجانب حزب اتحاد ملی مصربرای یك دیدار سه روزه‌از سوریه وارد دمشق شد .

در مذاکرات این هیئت با رهبران سوریه مسئله‌تقویت همکاری‌دوحزب مورد بررسی قرار میگیرد .

از امروز درسینما گلدیس

سئانسها ۳۰ر۳ـ۳۰ر۵ـ ۷ر۳۰ بزبان فارسی‌و ۹ر۳۰ بزبان انگلیسی

تلفن جدید سازمان روابط‌فرهنگی اطلاعات

۳۱۱۲۲۶ میباشد . جهت چاپ‌عکس‌دانش‌آموزان‌ممتاز وآگهی های فرهنگی از ۳۰ر۸ تا ۱ بعدازظهر واژه تا ۸ تلفن ۳۱۱۲۱۹ صبحها از ۳۰ر۸ تا۱ بعد ازظهر

آقا، اگر خانمتان تغییر جنسیت بدهد،چه‌میکنید؟

راستی اگر برای شما چنین وضعی پیش بیاید ، اورا طلاق میدهید ، بزندگی مشترك‌خود ادامه میدهید ویا برای خودتان واو«زن»میگیرید؟ صدنفر از آقایان ازطبقات مختلف دربارهٔ این موضوع دراین شمارهٔ مجله اطلاعات بانوان اظهارنظر کرده‌اند .

دوره کامل فشرده مواد اختصاصی
کنکور رشته تآتر
دانشکده هنرهای زیبا و موسسات مشابه
از ۲۳ خرداد در آتلیه وندرو شاهرضا روبروی سینما دیانا

اطلاعیه:

کودکستان و دبستان وپانسیون شبانه روزی
دیده‌بان
کلاسهای تقویتی تابستانی مجهز شامل : استخر شنا ، انگلیسی ، ریاضی وباله زیر نظر مربیان کارآزموده از روز ۱۵ خرداد ماه افتتاح میشود . جهت ثبت نام همه روزه صبحها مراجعه فرمایند.
خیابان ارفع پلاك۲۹ تلفن ۴۳۰۱۸
آ ـ ۱۴۸۸۶

ناوگان شوروی در مدیترانه ظرف ۶ ساعت نابود میشود

میلان ـ دریاسالار امریکائی «هوراسیوریورو» که فرمانده قوای آتلانتیك در جنوب اروپاست گفت : ناوگان مدیترانه شوروی در عرض شش ساعت پس از شروع‌جنك جهانی نابود خواهد شد ، زیرا میتوان بفوریت سرراه آن را در مدیترانه گرفت و نابودش کرد .

وی گفت : بزرگترین تهدید برای نیرو های ناتو تمرکز نظامی شوروی در خاورمیانه است که تعادل قوا را بهم زده است . اگر در آینده نزدیك تعداد زیادی از هواپیماها و خلبانان شوروی درساحل آفریقا متمرکز شوند وضع نگرانی‌آوری خواهد شد .

وی گفت : در عرض یك ساعت پس از شروع جنك میتوان بغاز های ترکیه و جبل‌الطارق را بست و ناوگان شوروی را محاصره کرد . وی گفت راز برتری امریکا بر شوروی در مدیترانه آن است که شوروی در این دریا ناو هواپیمابر ندارد .

والدین محترم
بکودکان خود بیاموزید خیابان جای بازی نیست

مدعیان مهدویت

ازصدر اسلام‌تاعصر حاضر و تاریخچه پیدایش باب وبهاء و تحلیلی از افکار مذهبی و ادبی سید احمد کسروی تبریزی بانضمام شرح احوال و آثار حسین منصور ، حاج عین‌القضات همدانی ، شیخ‌اشراق ، سرمد کاشانی و اشعارمنتشر نشده‌ای ازقرةالعین وصدها مطالب دیگر بقلم آقای احمد سروش باکاغذ اعلا و جلد سلیفون منتشر شد . درکتابفروشیها و شعبه های امیرکبیر موجود است.

بنگاه مطبوعاتی افشاری ـ امیریه ـ مقابل شیبانی تلفن ۵۲۶۰۷
آ ـ ۴۵۷۴ ۱ ۲۱

پدران ومادران

برای اطفال خود در تعطیلات تابستانی نگران نباشید
دبستان وکودکستان شاندیز
بااستخر شنای مجهز وکلاسهای فارسی وانگلیسی وسیله مربیان و آموزگاران ایرانی و خارجی مشکل شما را حل مینماید .
ثبت‌نام همه‌روزه صبحها
ضمنا متولدین ۱۳۴۳ برای کلاس اول پذیرفته میشوند .
شاهرضا جنب سینمارویال. خیابان رامسر
تلفن ۶۹۹۳۸

کلاسهای زبان انگلیسی طاهری

برای کلاسهای زیر ثبت نام میکند :
۱ـ کلاسهای فشرده کنکور زبان هفته‌ای ۱۲ ساعت
۲ـ کلاسهای تجدیدی وتقویتی دوره اول ودوم دبیرستان (کتابهای وزارتی)
۳ـ کلاسهای مخصوص‌برای‌دانش‌آموزان دبستانها
۴ـ کتابهای پرنتس دی واکسفوردبرطبق برنامه مخصوص موسسه
ثبت‌نام همه روزه صبح وعصر
نشانی : خیابان پهلوی بالا تر از چهارراه امیراکرم کوچه ماه تلفن ۴۲۳۱۵

دبستان و دبیرستان وکودکستان ایران جهانبانی

از روزشنبه۱۶خردادماه همه روزه صبحها نامنویسی‌مینماید
خیابان مولوی ـ مقابل خانی‌آباد تلفن ۲۶۲۱۵

تاریخ ۷ر۳ر۴۹ شماره ۱۵۶۲

تجدید آگهی مناقصه

شهرداری نهاوند باستناد موافقت‌نامه شماره ۱۸۷۲ ـ ۲۰ر۲ر۴۹ فرماندار یکل همدان از محل کمکهای بلاعوض وزارت کشور عملیات ساختمان تعریض پل دخانیات را طبق نقشه و مشخصات مربوطه باشرایط زیر بمناقصه واگذار مینماید .

۱ـ داوطلبان میبایستی باپرداخت مبلغ ۵۰۰ ریال بصندوق شهرداری نقشه و مشخصات وواحد بهاء مربوطه را دریافت وذیل هریك از آنان راامضاء و ضمیمه پیشنهاد خود نمایند.

۲ـ مبلغ مورد مناقصه یکمیلیون ریال است که داوطلبان باید ۵٪ کل مبلغ‌پیشنهادی خود را نقدا بحساب ۲۱۴ سپرده شهرداری در بانك‌ملی شعبه نهاوند تودیع‌و فیش مربوطه را ضمیمه پیشنهاد خود نمایند.

۳ـ پیشنهادات باید در دو پاکت الف وب باین شرح پاکت الف محتوی واحد بهاء و مشخصات به ترتیب فوق و پاکت ب که محتوی فیش بانك ملی خواهد بود لاك و مهر شده تا آخر وقت اداری روز ۱۷ر۳ر۴۹ بدفتر شهرداری تسلیم و رسید دریافت دارند و صلاحیت فنی داوطلبان بایستی در نزد کمیسیون محرز باشد.

پیشنهاد دهندگان موظفند حداکثر تخفیف را وضوحا در پیشنهاد خود قید نمایند.

۵ـ مدت انجام کار از تاریخ عقد قرارداد ۳ ماه خواهدبود.

۶ـ کلیه عملیات مورد پیمان زیر نظر دفتر مهندسی‌فرمانداری کل همدان انجام و دستورات مهندس ناظر برای پیمانکار الزامی است.

۷ـ کمیسیون مناقصه در ساعت ۱۰ صبح روز ۱۸ر۳ر۴۹ با حضور مهندس ناظر دفتر مهندسی در شهرداری تشکیل و به پاکات رسیده رسیدگی و پرونده مناقصه اعلام خواهد شد حضور پیشنهاد دهندگان در کمیسیون مناقصه آزاد ولی‌مناقصه حضوری بعمل نخواهد آمد و پرداخت بهاء مورد مناقصه طبق قرارداد مربوطه میباشد.

۸ـ به پیشنهادات مبهم یا مخدوش و یافاقد سپرده ترتیب اثر داده نمیشود و شهرداری در رد یاقبول‌یك یاکلیه پیشنهادات مختار است ضمنا چنانچه برنده اول ظرف ۵روز از تاریخ عقد قرارداد خودداری نمود سپرده او بنفع شهرداری ضبط وبابرنده دوم و بعدی بهمین ترتیب عمل خواهد شد.

۹ـ داوطلبان شرکت در مناقصه بایستی رعایت قانون منع مداخله کارمندان دولت را بنمایند.

۱۰ـ شهرداری میتواند ۲۵٪ از مورد قرارداد را اضافه ویا کسر نماید.

۱۱ـ برنده مناقصه موظف است در موقع تنظیم قراردادمعادل ۱۰٪ کل کار وجه نقد یا تضمین‌نامه بانکی از بانکهای مجاز یااسناد خزانه بعنوان تضمین حسن انجام کار بصندوق‌شهرداری پرداخت نماید.

۱۲ـ هزینه درج آگهیها در جرایدو هرگونه عوارض ومالیات وغیره بعهده برنده مناقصه میباشد.

شهردار نهاوند .قاسمی

آ ـ ۱۵۰۰۰

تلفات فاجعه زلزله «پرو» به ۵۰ هزار نفر رسید

گزارشهای غیر رسمی حاکی‌است که در زلزله «پرو»درحدود۵۰هزار نفر کشته و صد ها هزار نفربی‌خانمان شده‌اند .
درعکس‌عده ای از مردم در حالیکه‌جسد یکی‌از قربانیان راباخودحمل‌می‌کنند دیده می شوند .

لیما ـ یك دریاچه مرتفع درجبال‌آند، دراثر زلزله سدهای‌خود راشکسته ودوشهر کوهستانی پرورازیر آبهای خود گرفته است. رقم تلفات‌به ۵۰ نفر کشته‌رسیده وگفته میشود این زلزله بدترین فاجعه‌در تاریخ «پرو» بوده‌است .

نام دریاچه سدشکسته «لانگوانکو» ونام دو شهر آب گرفته «یونگای» و «کاراس» میباشد که بایکدیگر ۲۹ کیلومتر فاصله دارند و در ۴۸۰ کیلومتری لیما واقع شده‌اند.

سخنگوی دولت گفت: ابرهای انبوهی از غبار در ارتفاع ۵۵۰۰ متری در جبال‌آند بوجود آمده و بیرون ریختن آب دریاچه ممکن است لغزش زمین را در این‌نواحی شدیدتر نماید .

شهر «هوراز» که ۵۰ هزارجمعیت داشته عملا باخاك یکسان شده‌است. این‌سخنگو افزود :تنهاراه رساندن کمك به‌شهرهای زلزله‌زده راه هوائی میباشد، زیرا تمام جاده‌های کوهستانی ویران شده است .

۳۴نفر پزشك چترباز از هواپیما به‌شهرهای‌زلزله‌زده فروانداخته‌اند. همزمان‌بااین اعلام‌شد که کمکهای خارجی فراوانی به «پرو» رسیده است.

سفیر آمریکا یك‌چك صد هزار دلاری به دولت «پرو»داد وآمریکا سه هواپیمای بزرك حمل ونقل که در هر کدام ۲۴ نفر افراد گروه نجات هستند بادو هلیکوپتر به «پرو» فرستاده است . آرژانتین ، برزیل وشیلی نیز کمکهای زیادی فرستاده‌اند .

ولاسکو، رئیس جمهور نظامی «پرو» که‌از مناطق زلزله زده بر گشته جلسه فوق‌العاده کابینه‌نظامی خود راتشکیل داد و دستور داد آنچه در قدرت انسان وجود دارد برای رساندن کمك از راه دریا ، هوا وزمین بر زلزله‌زدگان باید انجام شود .

وجود ابرهای‌غبار که‌روی دره‌ها معلق است مانع فرودآمدن چتر بازان به‌تعداد کافی میشود . در شهر «یونگای» که بیش از ۲۰ هزار نفر جمعیت داشته فقط ۲۵۰۰ نفر زنده مانده‌اند .

در «کاراز» وضع بهمین منوال است و علاوه برزلزله .سیل‌دریاچه لانگوانکو آنرا فرا گرفته است . بیش‌از صد هزار نفر مسلما بی خانمان شده‌اند وممکن‌است تعداد آنها بسیار بیش از این باشد .

خروشچف دچار سکته مغزی شد

مسکو ـ حال خروشچف نخست وزیر سابق شوروی‌که دچار سکته ضعیف قلبی‌شده ودربیمارستان کرملین‌بستری است روبه بهبود میرود .
منابع مطلع می گویند خروشچف روز جمعه دچار سکته شد و مدتی زیرنظر پزشکان قرار گرفت . اما اکنون خطر از او رفع شده است.برخی‌میگویندخروشچف ۷۶ ساله‌دچار خونریزی‌خفیف مغزی شده است‌ولی بهرحال یقین است که خروشچف برخلاف معمول‌برای رای‌دادن در انتخابات ۲۴ ژوئیه‌شوروی در ملاء عام ظاهر نخواهدشد.
خروشچف که درخارج از مسکو زندگی میکند کمتر دیده میشود فقط در مواقع انتخابات است که به‌مسکو می آید و رای خودرا میدهد.

دوبچك در چکسلواکی میماند؟

وین ـ گزارش های‌رسیده از پراك حاکی است که الکساندر دوبچك ممکن‌است برای ماندن در چکسلواکی از ترکیه برگشته است .
مقامات چکسلواکی از هرگونه‌بحثی درباره‌سرنوشت دوبچك خودداری می کنند و نام دوبچك که‌در هفته‌گذشته مرتب در جراید از او انتقاد میشد ، بکلی از مطبوعات حذف شده است .
منابع مطلع می گویند تا وقتی کمیته مرکزی جلسه خود را در دو هفته آینده تشکیل ندهد ،نامی ازدوبچك برده نخواهد شد .

چریکها رئیس جمهوری سابق آرژانتین را تیرباران کردند

«اوگنیو آرامبورو»
رئیس‌جمهوری‌سابق

بوئنوس آیرس ـ چریکهای«خوزه‌وال» که‌رئیس جمهوری سابق‌آرژانتین را ربوده بودنداعلام‌داشتند که‌تهدید خود را بمرحله اجرا درآورده و «آرامبورو» را تیرباران کرده‌اند .در اعلامیه چریکها که در استاسیون سرویس «روزاریو» واقع در ۳۰۰ کیلومتری شمال بوئنوس‌آیرس‌پیدا شده گفته شده است که رئیس جمهوری سابق در ساعت هفت روز دوشنبه اعدام شده است .
ولی هنوز معلوم نیست که این اعلامیه واقعا از طرف سازمان‌چریکی «خوزه‌وال» انتشار یافته است یاخیر.
سرهنك «لوئی پرمونی» وزیر اطلاعات‌آرژانتین به خبرنگاران گفت از نتیجه عملیات‌مامورین پلیس‌اطلاعی بدست نیاورده و نمیداند که بیامی که به سازمان چریکی «خوزه‌وال» نسبت داده‌میشودواقعا از طرف‌رهبران این سازمان صادر شده است یاخیر.
متن پیامی‌که‌درمورد اعدام«آرامبورو» صادر شده به این‌شرح است شماره ۴ ـ اول ژوئن ـ خطاب به ملت :
«فرماندهی چریکها به این وسیله اعلام میدارد که «اوگنیو آرامبورو» امروز در ساعت‌هفت بامداد تیرباران شد خداوند از سر گناهان اوبگذرد.
پرون ، یا مرگ
زنده‌باد وطن
امضاء ، چریکها »
بدنبال شایعه اعدام «آرامبورو» اوضاع در سراسر آرژانتین بشدت روبوخامت گذاشته و جنگ داخلی بیش از پیش این کشور را تهدید میکند .
ماموران پلیس هنوز دست از کوشش برای‌پیدا کردن‌رئیس‌جمهوری سابق نکشیدند . اسقف «لاپلاتا» که بطرفداری از پرون شهرت دارددیشب ضمن پیامی‌ازملت‌آرژانتین درخواست کرد کاری نکنند که کشور به«حمام خون» تبدیل شود .

ادامه گردش اسرار آمیز سفینه شوروی در مدار زمین

مسکو ـ سفینه«سایوز۹» بفرماندهی«اندریان‌نیکلایف» به‌گردش خود در مدار کره زمین ادامه میدهد .
خبرگزاری تاس گزارش داد که در جریان پنجمین گردش ، نیکلایف بااستفاده از فرمانهای دستی مدار «سایوز ۹» را تغییر داد
اکنون سفینه در مداری قرار گرفته که نزدیکترین فاصله آن بزمین ۲۱۳ کیلو متر و دورترین فاصله‌اش‌از زمین ۲۶۷ کیلومتر است.
سفینه در هر ۸۹ دقیقه‌و پنج ثانیه یك بار بدورزمین میگردد .
خبرگزاری تاس افزود که «نیکلایف» از هدف های جغرافیائی و «ژئولوژیکی» عکس‌برداری کرده و سباستیانف بنوبه‌خودذراتی‌را که براثر کارکردن موتور ها روی دریچه‌های سفینه بوجود آمده تجزیه کرده است . در برنامه پرواز چهار وعده غذای روزانه برای سرنشینان«سایوز۹»پیش‌بینی شده است . بعد از ظهر دیروز نیکلایف و « سبا ـ ستیانف» از نیل آرمسترانك فضانورد آمریکائی‌که‌اکنون در مسکو بسر میبرد اظهار سپاسگزاری کردند و به‌پیام او پاسخ دادند . آرمسترانك درپیام خود موفقیت‌سرنشینان سایوز ۹ را آرزو کرده بود
ارتباط رادیوئی بین سایوز و زمین بافرکانس های ۱۵ هزارو۲۰ هزار انجام میشود و تصاویر تلویزیونی که از داخل کابین فرستاده میشود روشن است .
مقامات فضائی شوروی تاکید کردند که سفینه دیگری برای انجام ملاقات فضائی باسایوز ۹ بمدارزمین فرستاده نخواهد شد .
گفته میشود که نیکلایف و سباستیانف ۱۵ روزبه‌گردش خود در مدار زمین ادامه خواهند داد و در تمام این مدت به‌آزمایش های علمی زمین‌شناسی خواهندپرداخت.
برخلاف آنچه که گفته میشودسایوز ۹ از مدارزمین خارج‌نخواهد شد ولی ممکن است مدار فعلی خود را عوض کند .
در محافل فضائی غرب شایع بود که سایوز ۹ پس از چند بار گردش‌بدورزمین بسوی کره ماه به پرواز درخواهد آمد .
«سفینه سایوز ۹» تعداد زیادی دستگاههای علمی با خود بفضا برده و در عین حال کار یك‌رصدخانه‌چرخان را انجام میدهد بطور کلی تنها چیزی که در پرواز سفینه سایوز ۹ توجه کارشناسان فضائی را بخود جلب کرده طول مدت پرواز است و باین ترتیب فضا ـ نوردان شوروی با ۱۵ روز اقامت در فضا رکورد توقف طولانی در فضا را که ۱۴ روز بود خواهند شکست .
سفینه سایوز ـ ۹ که‌با دو سرنشین از طرف‌شوروی پرتاب شده ، هدف اسرار ـ آمیزی را تعقیب میکند .
کارشناسان فضائی از اینکه اعلام شده هدف سایوز ـ ۹ مطالعات علمی است به حیرت افتاده‌اند و میگویند اگر این سفینه برای ایجاد ایستگاه فضائی پرتاب نشده ، پس هدفش چه بوده‌است؟این کارشناسان عقیده ندارند که شوروی هنوز آمادگی برای ساختن ایستگاه فضائی نداشته‌باشد واز این‌رو باین فکرافتاده‌اند که شوروی ها شاید اصلا خواستار ساختن ایستگاه فضائی نباشند .
از موقعی که شوروی ها همزمان باهم سه‌سفینه‌را در فضا بگردش‌درآوردندمقامات آمریکائی عقیده یافته‌اندکه شوروی میتواند ایستگاه فضائی بسازد و اکنون ازاین که از ساختن‌ایستگاه‌فضائی خبری نیست تعجب می‌کنند.
خبرگزاری تاس خبر داد که در اثرمانور و تغییرمسیر سایوز ـ ۹ برخی پنجره های آن کثیف شده و جز این اشکالی درسفینه پیش نیامده است .

تمام شهرهای رومانی زیرآب فرو رفته است

وین ـ تلاش برای مهار کردن رود طغیانگر دانوب، در سراسر مسیر آن در رومانی ادامه دارد . آب دانوب سه برابر اوقات عادی شده است و هنوز سطح آن بالا میرود . این حادثه سیل که بدترین حادثه تاریخ رومانی بود ، در سه روز آینده که آبهای دانوب به ناحیه دلتای آن میرسند ،به اوج خواهدرسید . طغیان دانوب۱۴درصد از تمام زمین های کشاورزی وصیفی‌کاری رومانی رابخطر انداخته است .
دهها هزار نفر کارگر ، سرباز ، دانشجو ، محصل و زندانی که عفو شده‌اند در مبارزه با سیل شرکت‌دارند.
تمام ۳۹ ایالت رومانی دراثر سیل صدماتی دیده است و رقم رسمی تلفات ۱۶۱ کشته و ۷۷۳۴۷ نفر بی‌خانمان است . تعداد بی‌خانمان ها ۳۶۸ هزار نفربوده است که به حدود ۴۰۰ هزار نفر آنها مسکن داده شده است .

تلویزیون
بلر
جام جهان نما

سردخانه‌های
زاگرس

۴۱۵
دفتر فنی مهندس موسی بهار
تهران ـ خیابان نادری پاساژ گیو تلفن ۵ـ۳۱۱۳۴۱ تلفن کارخانه ۶۹۹۹۴

برای جلوگیری از بارداری :
قرص یا آمپول ؟
معروفترین پزشکان دراین شمارهٔ اطلاعات بانوان دربارهٔ این مساله مهم اظهارنظر کرده‌اند
این شماره «اطلاعات بانوان» بادهها مقاله رپورتاژ و خبر در زمینه‌های علمی ، عشقی، هنری، سینمائی، زیبائی و خانوادگی باداستان‌های پرکشش وجالب انتشار یافت.

سازمان سمپاشی
عباس‌آباد
تلفن ۷۶۰۸۶۱
زیر نظر پزشکان پلی کلینیك فرح ۱ـ۲ آ ـ۱۴۰۳۸

استخر شنای خانوادگی کاپ
افتتاح‌پنجشنبه ۱۴خرداد ازپذیرائی‌افراد مجردمعذوریم

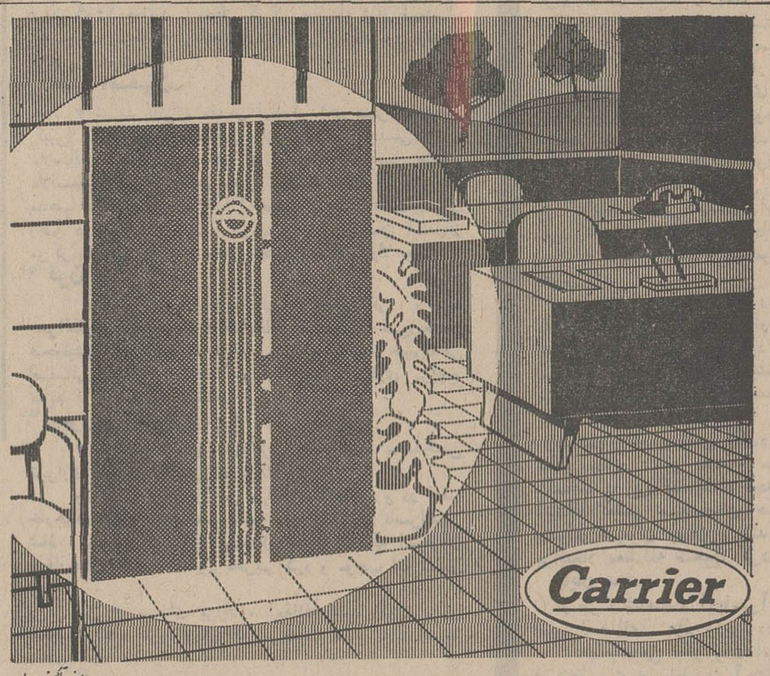

کانون تهویهٔ زیبا

دستگاه تهویهٔ مطبوع کریر
یک وسیلهٔ ضروری برای :
رستورانها ـ هتلها ـ فروشگاهها ـ سالنهای بانکها ـ آژانسهای مسافرتی ـ ادارات وموجب تسریع کار و جلب مشتری است
تهویهٔ مطبوع کریر بدست کسانی ساخته شده که صنعت تهویهٔ مطبوع را بوجود آورده و بیش از نیم قرن در جهان رهبری کرده‌اند
نمایندهٔ انحصاری : شرکت شعله خاور ـ تخت جمشید ـ چهارراه بهمار ـ تلفن : ۴۵ ـ ۷۵۶۱۴۱

حساب
امروز برای فردا
در بانك ایران و لند
وام تا سه برابر موجودی ـ حداکثر بهره

چشم شما هرگز داستانی اینچنین پرخروش و پرحادثه روی پرده سینما ندیده ...
و غرب هرگز ماجرائی باین‌قدرت و عظمت بیاد ندارد ....
از فرداصبح درسینماهای
مولن روژ
کاپری ـ سیلورسیتی (قلهك)
کریستال ـ سهیلا

شون فلین . فرناندو سانچو
در فیلم
این گروه بی آرام
سینماسکوپ رنگی

باشرکت
ایولین استوارت
دانیل مارتین . پیلار و بندای

این زن عاشق بیقرار این مرد است ... آیا آن مرد هم در خود چنین احساسی‌دارد؟..
از فرداصبح درسینما
گلدن سیتی
این‌فیلم‌عجیب‌ترین داستان عشقی عصر حاضر رانشان‌میدهد

دیوید همینگز . سامانتا ایگار در فیلم
the walking stick

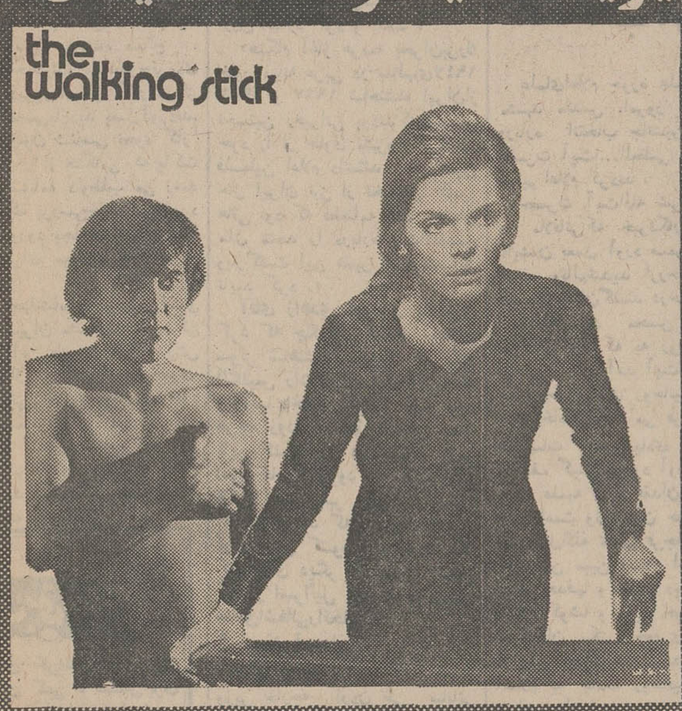

با غریبه‌ای در شهر

باشرکت : املین ویلیامز ـ فیلیس کالورت
پاناویژن ـ رنگی محصول مترو گلدوین مایر
MGM

بمناسبت درگذشت پیشوای شیعیان در کشور عزای عمومی برگزار شد

امروز بمناسبت درگذشت حضرت آیت‌الله حکیم رهبر شیعیان جهان و مرجع تقلید مسلمانان درمساجد وتکایای تهران و شهرستان‌ها مجالس ترحیم و عزاداری برگزار گردید.

برسر در مغازه‌ها ومساجد پرچم های سیاه بعلامت عزای عمومی برافراشته شده بود. دوایر دولتی و بنگاه‌های ملی تعطیل بود. مسلمانان در مساجد گرد آمدند ومجالس سوك و عزا برپا کردند.

*** در بازار**

کسبه بازارتهران دیروز پس‌از اعلام‌خبردرگذشت حضرت‌آیت‌اله حکیم کلیه مغازه هاسرای ها را تعطیل کردند. تعطیل‌هزاران‌مغازه وحجره در بازار وسرای‌های‌این منطقه بابرنامه خاصی‌صورت گرفت علاوه بربازار وخیابان های‌مجاور، دیروزخبررحلت رهبرشیعیان‌جهان درسراسر تهران خیلی سریع اشاعه یافت ومردم کوچه‌وبازار در اقصی‌نقاط تهران از آن مطلع گردیدند. بدنبال این خبر و تعطیل عمومی‌بازارو خیابان ،مردم به مساجدوتکایا روی آوردند و در سراسرمساجدتهران اجتماعات بزرگی تشکیل شد. حضرات حجج‌اسلام وآیات به مساجدآمده و در موردبرگزاری مجالس‌ترحیم وعزاداری‌بامردم‌بمذاکره‌پرداختند.

*** اولین مجلس ترحیم**

اولین مجلس ترحیم دیروزبعد از ظهر در مسجد جامع بازار برگزار گردید.این مجلس‌بدعوت آقای‌حاج‌حسن‌سعیدتهرانی تشکیل شد و حضرت آیت‌اله العظمی‌حاج سیداحمد خونساری همراه‌فرزندان خود دراین‌مسجد شرکت‌کردند. شرکت‌کنندگان در مجلس‌ترحیم حضرت آیت‌اله‌دسته‌دسته به‌صحن و شبستان مسجدوارد می شدندو در مدت‌کوتاهی هزاران نفر در این مراسم شرکت‌جستند.

هنگام‌ورود حضرت آیت‌اله‌حاج سید احمد خونساری به مسجد صدای صلوات حاضران به‌آسمان برخاستو جمعیت‌برای بوسیدن دست‌آیت‌اله به‌طرف صحن و شبستان مسجدروی آوردند.

دراین هنگام ازدحام مردم به قدری شدیدبود که‌صدای صلوات آنها دربازار پیچیده بودوفرزندان آیت‌اله‌وآقای حاج کاظمی رئیس اتحادیه صنف خرازی فروش از مردم‌درخواست می کردند که رعایت نظم را نموده واز ازدحام در مسیرحرکت آیت‌اله خودداری نمایند.

*** مسجد سید عزیزاله**

حضرت آیت‌اله پس‌از پایان مراسم مجلس ترحیم به سوی مسجد سیدعزیزاله‌حرکت کردند ودرجایگاه محراب نشستند. و پس‌ازبرگزاری‌نمازترتیب‌برگزاری مجلس‌ترحیم بزرگی را درمسجد سیدعزیزاله داده‌وبرای شرکت‌در مراسم دیگربازار مسجد را ترك گفتند.

*** اعلامیه فرات**

خبرنگار ما در گزارش خود میافزاید : بعد از مسجد سید عزیزاله به رواق حضرت آیت‌الله حاج میرزا خلیل کمره‌ای رفتم.

حضرت آیت‌الله کمره‌ای در پاسخ به سئوال خبرنگارما گفتند: که حضرت آیت‌الله‌العظمی حکیم پس از آنکه در سال گذشته در عراق ناراحتی پیدا کردند بمنظور اعتراض به حکومت بعثی عراق‌به نجف اشرف تشریف‌فرما شدند و درست هشت‌روزپس‌از این‌مهاجرت بعد از اربعین اجتماع بزرگی برگزار گردید و تمام شیوخ اطراف فرات و شیعیان با حضور حضرت ایت‌اله‌حکیم‌در این‌اجتماع شرکت کردند.

دراین اجتماع اعلامیه‌ای‌ازطرف آیت‌اله صادر و به مسلمین جهان ابلاغ شده که به اعلامیه فرات معروف شده است ومواد آن‌بشرح زیر است :

ماده اول : عتبات عالیات‌واماکن مقدسه مانندکربلا ، نجف ،سامره کاظمین ، مشهد ، مکه و مدینه باید مامن عمومی بشود و ایرانی و غیر ایرانی هرکس به آنجا بیاید در امان باشد.

ماده ۲- مطالبه حقوق شیعه امری لازم و واجب است زیرا که اکثریت مردم عراق شیعه هستندو حقوق آنها تضییع‌شده و درمقامات دولتی شرکت ندارند.

در این اعلامیه اضافه شده‌است که مردم شیعه عراق در استقلال کشور عراق سهم دارند و علمای شیعه در این مورد کوشش بسیار کرده‌اند. دراین ماده اشاره باین نکته شده که‌کردها به حقوق‌خود در عراق رسیده‌اند ولی شیعیان محروم هستند.

ماده ۳- حوزه های علمیه‌ای که در نجف و کربلا وجود دارندباید آزادگی داشته باشند و جهان روحانیت در همه کشور های‌جهان دارای مصونیت شود.

پس از صدور این اعلامیه که درصحن‌حضرت امیرالمومنین (ع) صادرگردید فرزند حضرت‌آیت‌اله مورد بی‌حرمتی‌بعثی‌ها قرارگرفت‌و موجب ملال خاطر ایشان و جمله مسلمین گردید. زیرا که این اعلامیه توسط فرزندایشان خوانده شده بود.

آیت‌اله کمره‌ای در موردتعیین جانشین حضرت آیت‌اله حکیم گفتند : اظهار نظر در این مورد بسیارمشکل‌است‌و همین‌قدرمیگویم زمان زود امکانات را در اختیار نمیگذارد.

جانشین حضرت آیت‌اله با در نظر گرفتن شرایط و امکانات و بررسی حوادث و پیش‌آمدها و با در نظر گرفتن‌برازندگی و آگاهی از جهان بیرون باید عملی گردد.

*** ادامه تقلید**

آیت‌اله کمره‌ای گفت : اینکار ثبوت اثبات است و زود فراهم نخواهد شدو اماخداوند وعده‌کرده است که در عین حال هرآینه ضایعه‌ای به جهان اسلام واردشود آیات الهی آن را جبران کرده و دین را جلو خواهد برد و کمك الهی در این مورد نصیب مسلمانان میشود و ضایعه جبران خواهدشد.

آیت‌اله کمره‌ای گفت: نظر من اینست که مقلدین به تقلید ایشان باید همچنان ایشان راتقلید کنند و باین تقلید باقی بمانند و مراجعی در نجف وتهران ومشهد و حوزه علمیه قم‌هستند که‌هرکدام مطابق وظیفه خودمسائل تازه‌رابايد بررسی و به مجتهد زنده محول نمایند.

من خود رساله ایشان راحاشیه نویسی کرده و برایشان فرستاده‌ام باین دلیل نمیتوانم در این مورد خاص و اینکه چه کسی جانشین ایشان بشود اظهار نظر کنم.

*** در مسجد فخرالدوله**

امروز بعد از ظهر در ساعت هشت در مسجد فخرالدوله مراسم بزرگی‌برپا خواهد شد و سراسر مسجد و محلات اطراف سیاهپوش شده است ومومنین دراین‌مراسم شرکت خواهند کرد.

در مسجد خلیل‌الرحمن یوسف آباد نیز شب شنبه مراسم بزرگی برگزار خواهد شد.

امروز خبرنگاراطلاعات باحضرت آیت‌الله نوری نیز تماس گرفت و ایشان اعلام داشتند که امشب از طرف هیئت علمیه تهران در مسجد آیت‌الله نوری مجلس ترحیم آیت‌الله‌العظمی حکیم برگزار خواهد شد. حضرت آیت‌الله‌نوری اعلام کرد که تمام مساجد بزرك و کوچك تهران بمناسبت رحلت حضرت آیت‌الله حکیم سیاه‌پوش شده و در همه‌جا مراسم عزاداری برگزار میگردد.

*** درمسجد شیخ عبدالحسین**

دیروز پس‌از تعطیل بازار گروه انبوهی از اصناف بازار به مسجد شیخ عبدالحسین رفته و در آنجا مراسم عزاداری برپا ساختند. این مراسم که از دیروز شروع شده تا روز جمعه ادامه خواهد داشت. آقای حاج آقا بزرك ابوحسین و دیگر معمرین بازار در تمام مدت عزاداری در این مسجد باقی هستند و امور آنجا را اداره میکنند.

*** مجلس ترحیم امروز**

بزرگترین مجلس ترحیم که‌در آن بیش از هزاران نفر مسلمان شیعه شرکت داشتند امروز در مسجد سیدعزیزالله‌در بازارتهران منعقد شد.

صاحب عزا آیت‌الله العظمی - خونساری بود و خود در کنار ورودی جنوب شرقی‌مسجد ایستاده به هزاران نفر که اکثر آنها بازاریها بودند از ساعت ۸ صبح تا یازده صبح‌به مسجد آمند و در موقع ورود و خروج به آیت‌الله تسلیت می گفتند.

دریك گوشه‌ازمسجد روحانیون تهران نشسته بودند که درمیان آنها آیت‌الله کمره‌ای، آیت‌الله- مسیح تهرانی ، آیت‌الله شیخ - بهاءالدین‌نوری، آیت‌الله لواسانی، و آیت‌الله استرآبادی ، آیت‌الله رفیعی دیده میشدند.

*** تسلیت نخست وزیر**

مردم در تمام صحن و زوایای مسجد که گنجایش ده هزار نفر را دارد بطور نشسته و ایستاده جا گرفته بودند. اما کثرت جمعیت بقدری بود که چند بار جمعیت درحالی که صلوات میفرستادند صحن را ترك کردند و جای خود را بجمعیت انبوه دیگری که در خارج‌از مسجد اجتماع کرده‌بودند سپردند. دربازار اطراف مسجد و چهار سوق‌مردم برروی زمین‌نشسته بودند وازطریق بلندگو سخنرانی واعظ را می شنیدند. مقارن‌ساعت نه‌و نیم صبح آقای هویدا نخست- وزیر باتفاق آقای ناصر یگانه‌وزیر مشاور وارد مسجد شدند. و پس‌از اظهار تسلیت به آیت‌الله‌خونساری درکنار ایشان نشستند.

دراین قسمت از مسجد رجال‌و شخصیت های مهم مملکتی حضور داشتند. سناتور ضیائی رئیس اتاق بازرگانی و صنایع و معادن مقارن ساعت ۹ به مسجد آمدو از طرف‌قاطبه بازرگانان‌و صاحبان صنایع‌به آیت‌الله خونساری‌تسلیت گفت. سپس به ترتیب روسای اصناف ، آقای‌فرهودی رئیس‌انجمن شهرو چند نفراز نمایندگان انجمن شهر پایتخت آقای عصارسرپرست سازمان اوقاف درگذشت حضرت آیت‌الله حکیم را به‌حضرت‌آیت‌اله خونساری تسلیت گفتند.

درمدت انعقاد مجلس ترحیم دسته های مختلف درحالی که‌نوحه خوانی میکردند و سینه میزدند واردمسجد‌میشدند دسته آذربایجانی ها که بزرگترین دسته امروزبود مقارن ساعت نه‌و پنجاه دقیقه وارد بازار شد ورود این دسته تالم و عزاداری در مسجد را بحد کمال رسانید نخست وزیر

پس‌از یك‌ربع توقف ، مسجد را ترك کرد. امادرسربازار ، بادو دسته بزرك که رو بروی هم بیکدیگر برخورد کرده بودند، مواجه شد. یك دسته‌دورنخست- وزیر حلقه زد ، سخنرانی برروی بلندی رفت ، بیانات مهیجی در- بزرگداشت رهبر شیعیان ایراد کرد. نخست وزیردرمیان‌عزاداران مدت ده دقیقه ایستاد و بسخنرانی گوش داد.

سخنران از مصائبی که رهبر دانشمند شیعیان جهان در اواخر عمر خود در عراق دیده بود یاد می کرد و این‌امرجمعیت رابشدت متاثر ساخت و دسته ها باصدای بلند گریه میکردند.

مقارن ساعت ده‌صبح آقای‌دکتر مناقبی بالای منبر رفت و مدت یکساعت در بزرگداشت و تجلیل آیت‌الله‌العظمی سیدمحسن حکیم پیشوای شیعیان جهان و زندگی پرافتخار معظم‌له صحبت کرد.

*** پایان مجلس**

از طرف شاهنشاه آریامهرآقای امیر اسدالله علم وزیر دربار شاهنشاهی آخر وقت امروز در مجلس ترحیم حضرت آیت‌الله حکیم که از طرف‌حضرت‌آیت‌الله خونساری در مسجد سید عزیزالله ترتیب یافته بود شرکت کرد واز طرف شاهنشاه مجلس ختم را برچید.

*** اقلیت‌ها**

کلیسای کاتولیك کلدانی امروز اعلام داشت که بدستور اسقف شیوخو و خلیفه یوحنا ایسائی در کلیسای کلدانیهای مقیم تهران مراسم‌یادبود حضرت آیت‌الله‌حکیم برگزار خواهد شد.

*** زرتشتیان وکاتولیکها**

امروز انجمن زرتشتیان ، کلیسای کاتولیك وانجیلی‌ومحافل مذهبی ارامنه و گریگوری واقلیت‌کلیمی اعلام کردند که برای یادبود و بزرگداشت حضرت آیت‌الله‌حکیم رهبر شیعیان جهان مجالسی در کلیسا ها و محافل مذهبی برگزار خواهد شد.

صبح امروز آقای هویدانخست‌وزیر در مجلس ترحیم حضرت آیت‌الله حکیم که در مسجدسیدعزیزالله از طرف حضرت آیت‌الله خونساری ترتیب یافته‌بود شرکت کرد. در عکس بالا آقای نخست‌وزیر در کنار حضرت آیت‌الله خونساری دیده میشود.

گزارشی از بغداد ونجف درباره :
روزهای آخر زندگی حضرت آیت‌اله حکیم

*** پیشوای شیعیان جهان در نجف اشرف بخاك‌سپرده شد**

امروز آقای شیخ حسن فرید گلپایگانی که ساعت ۳ بعدازظهر دیروز از کاظمین وارد تهران‌شد در گفتگوئی بخبرنگار ما گفت:

ساعت یك‌ونیم بامداد دوشنبه در کاظمین از خبر رحلت حضرت آیت‌الله حکیم مطلع شدیم و بلافاصله به‌حرم رفتیم و پس از ادای نماز حرم را خلوت کردند ودر طلوع آفتاب جنازه حضرت آیت‌اله را در حالیکه کسی جز جمعی از علما در حرم نبودند از طریق ایوان به حرم آوردند. در ساعت ۹ بامدادروز سه‌شنبه جنازه به‌بغداد حرکت داده شد تا به کربلا حمل گردد. قرار است امروز جنازه حضرت آیت‌الله حکیم در نجف اشرف‌بخاك سپرده شود.

آقای فرید گلپایگانی که ده روز قبل از حضرت آیت‌الله‌حکیم عیادت کرده است گفت :ایشان قبل و بعداز سفر به لندن در بیمارستان ابن‌سینای بغدادبستری بودند و اخیرا درمجاور بیمارستان که محلی خوش‌آب و هوابود خانه‌ای اجاره کردند و از چندروز قبل در این خانه اقامت کردندو تحت نظر پزشکان بودند. تا پانزده روز قبل‌حال مزاجی‌حضرت آیت‌الله خوب بود و در این روز در اطاقها پیاده‌روی کردند.

عزاداری

آقای شیخ حسن فرید گلپایگانی گفت از بامداد روز دوشنبه که خبر رحلت حضرت آیت‌اله‌حکیم منتشر گردید دسته‌های عزاداری وسینه‌زنی در کاظمین براه افتادو عزاداری آغاز گردید.

هنگام انتقال جنازه حضرت آیت‌الله حکیم به حرم حضرت موسی‌بن‌جعفر در کاظمین دوتن‌از دوازده پسرحضرت آیت‌الله‌حضور داشتند ودر ساعت ۹بامداد پسر بزرك حضرت آیت‌الله بنام آقا سید یوسف نیز حضور یافت.

پیام حضرت آیت‌الله‌حکیم به‌مسلمانان جهان

امروز شبکه های رادیوئی کشور ضمن پخش برنامه‌ای‌از شرح حال رهبر مسلمانان شیعه جهان ، صدای آیت‌الله حکیم را پخش کرد. صدای آیت‌الله در همهمه مردمی‌که برای شنیدن‌دستورات ایشان ازدحام کرده بودند بازهم‌رسا بود. دوبار صدای آیت‌الله و کلام ایشان که بزبان عربی ادا میشد پخش گردید و سپس ترجمه‌ای از آخرین کلمات و وصایای آیت‌الله - العظمی بیان شد.

پیام حضرت آیت‌الله‌حکیم باین شرح است :

بنام خداوند بخشنده‌مهربان، سپاس بر خداوندی که خدای دو جهان است.

پیام من به همه مسلمانان جهان از هرکشور وسرزمینی که باشند. مسلمانان باید احکام وشرایع مقدس‌و عالیه دین مبین اسلام را با عقاید و افکاری که از شرق و غرب میرسد عوض نکنند.

راه نجات فقط بازگشت‌به اسلام است و این اسلام است که خوشبختی می آورد.

من دست دعا بجانب‌پروردگار دراز می کنم و میخواهم که همه مسلمانان را در راه خیر، موید و منصور بدارد.

امتحانات نهائی انجام نشد

امروز امتحانات نهائی ششم متوسطه ، هنرستانها، دانشسراها و مراکز تربیت معلم همانطوریکه دیروزاعلام شدبه علت درگذشت‌حضرت آیت‌الله حکیم انجام نشدو امتحانات امروز به روزجمعه ۲۲ خرداد موکول شد.

خبرنگار ما گزارش می دهد که قرار بود امتحان شیمی‌رشته طبیعی وامتحانات زبان خارجه رشته ادبی و ریاضی انجام شود. امتحانات نهائی ششم متوسطه و امتحانات دیگر از فردا مطابق برنامه‌ای که قبلا تعیین‌شده است ادامه پیدا خواهد کرد.

مراجع تقلیدشیعه از «کلینی» تا «حکیم»

درسال ۱۳۴۰ پس‌از رحلت حضرت آیت‌الله‌العظمی آقای بروجردی قدس‌سره ، مرحوم جلال‌زرین یکی از سردبیران روزنامه اطلاعات بمناسبت وفات پیشوای مطلق مذهب شیعه و مرجع عام‌تقلید شیعیان جهان ، جهت اطلاع خوانندگان «اطلاعات» تاریخچه‌ای از سلسله مراجع‌تقلید مذهب شیعه‌اززمان غیبت‌امام‌علیه‌السلام تاحضرت‌آیت‌الله- العظمی بروجردی را به رشته تحریر درآورد که اینك ما خلاصه‌ای از آنها را نقل می کنیم :

بموجب‌عقاید شیعه‌پیغمبر اخرالزمان محمدبن‌عبدالله (ص) روز هیجدهم ذیحجه سال آخر حیات خود موقعی که از زیارت خانه خدا مراجعت می فرمودند، درمحل‌غدیرخم، مولای متقیان امیر مومنان علی علیه‌السلام را به فرمان‌الهی به سمت جانشین و وصی خود منصوب داشتند. بعداز وفات پیامبر اسلام ، ریاست و خلافت مطلقه اسلام به حق ، منتقل به علی علیه‌السلام شد و بعداز ایشان به ۱۱ نفر از فرزندانشان نسلابعداز نسل انتقال یافت.

یك سلسله اخبار و حدیث از زبان پیغمبر (ص) وائمه مانقل شده است که امام دوازدهم قائم‌آل محمد است به این معنی که درزمان حیات از انظار غائب می‌شوند و پس‌از مدتی قیام میفرمایند و دنیا را که غرق کفر و ظلم می شود پراز عدل و داد می نمایند.

*** غیبت کبری**

امام‌دوازدهم شیعیان عجل‌الله‌تعالی فرجه درسال ۲۵۵ هجری قمری متولد شدند و از همان اوایل زندگی برای این که مخالفان متوجه وجود آن حضرت نشوند مخفی می زیستند.

درمدت ۷۰ سال که آنرا زمان‌غیبت‌صغری میگویند چهار نایب خاص که آنها را نواب اربعه می گویند : عثمان بن‌سعید عمروی ، محمدبن‌عثمان ، حسین‌بن‌روح - نوبختی و ابوالحسن علی‌بن‌محمد سمری ، رابط میان امام و شیعیان بودند.

نایب چهارم درآخر عمر خود توقیعی از ناحیه امام زمان دریافت کرد که‌زمان غیبت‌کبری فرارسیده و کسی را جانشین خود قرارمده و تکلیف دین شیعیان رابرعهده علماء وفقهاء بزرك گذاشتند.

نایب چهارم درسال ۳۲۷ هجری درگذشت و ازاین تاریخ رابطه مردم بصورت ظاهر با امام‌زمان خود قطع‌شد و محدثین و مجتهدین بزرك در امر دین و مسائل مذهبی دخالت کرده و فتوی دادند و سلسله‌ای به این شرح‌به‌نام مراجع تقلید بوجود آمد :

*** مراجع تقلید**

* محمدبن یعقوب کلینی رازی این محدث بزرك در اوایل غیبت کبری متصدی مسند ریاست شیعه گردید. کلینی اهل قریه کلین (ورامین فعلی نزدیك تهران) بود.

* ابوالحسن‌علی‌بن موسی‌بن‌بابویه‌القمی مرجع تقلید شیعیان درقرن چهارم هجری بود.

* شیخ‌صدوق (ابوجعفر محمدبن‌علی‌بن‌بابویه) که‌در سال ۳۸۱ وفات یافت و قبرش در شهرری (آرامگاه - ابن‌بابویه) زیارتگاه مردم است. وی که معاصر رکن‌الدوله دیلمی بود سالها مرجع تقلید شیعیان بود.

* شیخ‌مفید (محمدبن نعمان‌متوفی درسال ۴۱۳) درزمان خود ریاست مطلقه مذهبی شیعیان را برعهده داشت.

* بعداز شیخ‌مفید ، سید مرتضی (علی‌بن‌حسین - موسوی) رهبر مذهبی شیعیان رابرعهده گرفت. وی به ٥ واسطه به امام موسی کاظم می رسد.

* شیخ‌طوسی (ابوجعفر محمدبن‌الطوسی) . وی که از شاگردان شیخ‌مفید وسیدمرتضی بوددر نجف‌اشرف(مسجد طوسی پشت حرم حضرت‌امیر) مدفونست.

* بعداز شیخ طوسی، ابن براج شاگرد شیخ‌طوسی که سالها مامور تبلیغ و اشاعه مذهب شیعه در شام و طرابلس بود رهبری مذهبی شیعیان را برعهده گرفت.

* شیخ ابوعلی طوسی که در سال ۴۹۶ هجری قمری وفات یافت پس از این براج مرجع تقلید شیعیان شد.

*** تبلیغ درافریقا**

* محقق حلبی نخستین مرجع تقلید شیعیان درقرن ششم بود. وی در عین حال نخستین پیشوای شیعه است که هیئتهای متعدد تبلیغ مذهب شیعه و حقانیت آن به قاره سیاه (افریقا) فرستاد.

* بعد از محقق حلبی ، عمادالدین طبرسی و پس‌از وی شیخ طبرسی مرجع تقلید عمومی شیعیان شدند.شیخ طبرسی در مشهد مدفون است. جانشین وی پسرش حسن طبرسی است.

* قطب راوندی که در صحن مطهر حضرت معصومه علیهاسلام مدفون است مرجع بعدی شیعیان‌بود. اواولین کسی است که نهج‌البلاغه را شرح کرده است.

* ابن‌زهره وابن‌ادریس (نوه شیخ طوسی) آخرین مراجع قرن ششم شیعیان بودند.

*** قرون ۷ و۸**

* شاذان‌ابن جبرئیل قمی ، فخار ابن‌معد، محقق حلبی، علامه حلبی ، فخرالمحققین وابوعبدالله ابن‌شیخ جمال‌الدین حلبی (شمیداول) مراجع تقلید شیعه در قرون هفتم و هشتم هجری بودند.

*** قرون ۹ و۱۰**

* علی‌بن‌خازن، فاضل‌مقداد،ابن‌فهند، ابن‌بخم‌الدین، ابن عبدالعالی ، بدرالدین‌العاملی ، محقق میسی ومحقق کرکی (هم عصر شاه طهماسب اول صفوی) مراجع‌تقلید قرون ۹و۱۰ هستند. محقق کرکی بوسیله شاه طهماسب که مذهب شیعه را برنامه کار خود قرار داده بود ازنجف به‌تبریز دعوت شد.

*** عصر اصفهان**

* شهید ثانی ، مقدس اردبیلی (هم عصر شاه‌عباس کبیر) حسن ابن شهیدثانی ، شیخ بهائی مجلسی اول ، ملاصالح مازندرانی ، محقق خونساری ، آقا فاضل هندی‌و ملااسمعیل خواجوی (هم عصر نادرشاه افشار). پیشوایان مذهب شیعه در قرون ۱۱و۱۲ هجری بودند. هشت‌پیشوای اخیر در اصفهان رحلت کردند. در این زمان اصفهان مرکز مراجع تقلید و محل تجمع علمای بزرك بود.

*** قرن ۱۲**

* آقا محمد باقربهبهانی ، محقق‌نراقی ، سید بحرالعلوم، شیخ‌جعفر طائف‌الغطاء ، میرزای قمی(معاصر فتحعلیشاه) ، ملااحمد نراقی و شیخ محمد حسن‌نجفی اصفهانی سدهی (صاحب جواهر) شیخ انصاری مراجع تقلید قرن سیزدهم هستند.

*** میرزای شیرازی**

* نخستین مرجع تقلید قرن حاضر سید محمدحسن شیرازی معروف به میرزای بزرك بود.

وی یکی از میرزترین مراجع تقلید بود و در انظار خارجیان عظمتی به مذهب شیعه داد. در زمان ناصرالدین شاه ، میرزای شیرازی استعمال تنباکو را که امتیازآن به‌خارجیان داده شده بود تحریم کرد و موجب لغو امتیاز شد.

پس از میرزای بزرك ، ایةالله سید کاظم یزدی صاحب کتاب عروةالوثقی به مرجعیت تامه تقلید شیعه مسلم شد.

*** جهاد**

* بعداز وی آیت‌الله میرزا محمد تقی شیرازی معروف به «میرزای کوچك» ریاست مطلقه شیعه رابرعهده گرفت. وی علیه قشون انگلستان که در جریان جنك‌اول جهانی عراق‌را تصرف کرده بود حکم جهاد داد و براثر این فتوی موجبات استقلال عراق فراهم شد.

*** اصفهانی**

* بعد از مرحوم میرزای کوچك ، مرجعیت شیعه به مرحوم آیت‌الله سیدابوالحسن اصفهانی تفویض‌شد. در دوران ایشان حکومت عراق باعلماء ایرانی مقیم عراق بنای مخالفت را گذارد، مرحوم سیدابوالحسن باجمعی از علماء به‌ایران آمدند و در قم اقامت کردند تااختلاف‌رفع شد. دوران مرجعیت آیت‌الله حاج‌آقا حسین قمی‌جانشین آیت‌الله اصفهانی چندان طولی نکشید و ایشان درسال ۱۳۶۶ هجری قمری وفات یافتند.

*** آیت‌الله بروجردی**

* پنجاه‌وچهارمین مرجع تقلید شیعه آیت‌الله‌حاج آقا حسین بروجردی بودند که روز دهم فروردینماه‌سال ۱۳۴۰ هجری شمسی رحلت کردند.

از کلینی تامرحوم آیت‌الله حکیم شیعیان جهان ۵۵ مرجع تقلید داشتند.

نظر علمای قم ومشهد درباره انتخاب مرجع تقلید اعلام شد

علمای‌اعلام حوزه علمیه قم و مشهد مقدس ،امروز نظر خودرا درباره انتخاب جانشین مرحوم حضرت آیت‌ا...العظمی سیدمحسن حکیم اعلام کردند.

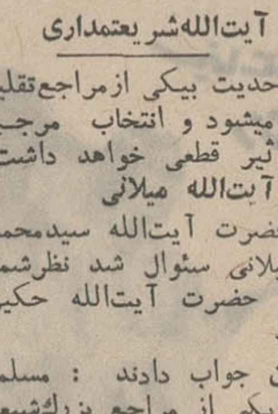

آیت‌الله‌شریعتمداری

حضرت آیت‌الله شریعتمداری، در ملاقاتی‌که خبرنگار ما درقم باایشان بعمل آورد ضمن‌اظهار تاسف وتالم‌شدید ازرحلت‌پیشوای شیعیان جهان‌گفتند :رحلت‌حضرت آیت‌الله سید محسن حکیم ، ضربه‌ائی بود که به روح جامعه روحانیت وارد آمد آیت‌الله‌العظمی حکیم حوزه های روحانیت را با توجه خاصی‌اداره می فرمودند و تاسیسات مذهبی‌زیادی در نقاط مختلف گیتی بوجود آورده بودند. حوزه علمیه قم از فقدان آن‌حضرت عزادار‌است ولی چون حضرت ولی عصرعجل‌الله تعالی فرجه همواره حامی‌دین مبین اسلام است، مادر پیشبرد‌هدفها و تعالیم دین مبین اسلام کوشا و موید خواهیم بودو شاگردان مکتب جعفری‌راآماده‌تر از پیش ،برای خدمت بدین بر حق اسلام به جامعه روحانیت تحویل خواهیم داد.

دراین موقع نظر آیت‌الله شریعتمداری درباره‌انتخاب‌جانشین حضرت‌آیت‌الله حکیم سئوال‌شد.

ایشان گفتند : مراجع تقلید، جانشین حضرت آیت‌الله حکیم‌را تعیین خواهند کرد.

نظرآیت‌الله نجفی

خبرنگار مادر قم ، سپس با حضرت آیت‌الله نجفی‌ملاقات‌کرد.

ایشان‌در مورد انتخاب جانشین حضرت‌آیت‌الله حکیم‌اظهارداشتند درحال حاضر حوزه علمیه‌قم‌بدست حضرت‌آیت‌الله شریعتمداری و حضرت آیت‌الله گلپایگانی و اینجانب اداره میشود .امادرباره انتخاب جانشین حضرت آیت‌الله حکیم‌باید گفت که توجه اکثریت شیعیان ،خودبخود با الهام از درگاه احدیت بیکی ازمراجع‌تقلید معطوف میشود و انتخاب مرجع تقلید تاثیر قطعی خواهد داشت.

نظر آیت‌الله میلانی

از حضرت آیت‌الله سیدمحمد هادی میلانی سئوال شد نظرشما در باره جانشین حضرت آیت‌الله حکیم چیست ؟

ایشان جواب دادند : مسلما معظم‌له یکی از مراجع بزرك‌شیعه ودارای مقامات علمی بوده وآثار قلمی ایشان بیادگار مانده است و در دوران زندگی‌خود خدمات‌مفید وسودمندی به‌عالم اسلام بخصوص تشیع وحوزه‌های علمیه معمول داشته‌اند وفقدان ایشان ضایعه‌ای است برای اسلام.

حضرت آیت‌الله میلانی سپس گفتند: مردم وظیفه‌دارند ازکسانی که اهلیت‌دارند تحقیق کرده‌مجتهد اعلم را شناخته ، و تقلید نمایند، از آیت‌الله میلانی‌سئوال‌شد بنظر شماچه کسی میتواند مرجع تقلید باشد ایشان گفتند : بعقیده من مرجع تقلید کسی است که بمقام اجتهاد واستنباط احکام رسیده و جامع‌الشرایط باشد ودر میان مجتهدین موجود کسی تقلید او جایز است که اعلم علمای عصر باشد.

خبرهای روز

آمریکا ۲۹ میلیون دلار وام بایران داد

واشنگتن - دولت ایران برای تامین‌هزینه های‌برنامه مدرن کردن و توسعه‌شبکه « تله‌کمونیکاسیون» کشور ۲۹ میلیون و چهار صدهزار دولار از آمریکا اعتباردریافت کرده است.

با این اعتبارات ایران برای تاسیسات «ارتباطات» وسائل و سازو برك لازم را بین شهر های مهم کشور خریداری خواهد کرد.

بانك صادرات و واردات آمریکا اعتباری به مبلغ ۱۴ میلیون و هفتصد هزاردولار بابهره سالی‌صدی شش‌بایران داده است که در عرض ده سال مستهلك خواهد شد.

بالماسکه وجشن‌تحصیلی

دبستان کمال تربیت‌بمناسبت پایان سال تحصیلی مجلس جشن و بالماسکه‌ای ترتیب داد. پس از سخنرانی آقای شهپرست برنامه‌های متنوع‌و جالبی‌شامل مسابقات‌تفریحی ورقص وموسیقی اجرا شد.

ورود

آقای دکتر محمد توکل از انگلستان

سفر وزیرفرهنك‌وهنر

ساعت هفت صبح امروز آقای مهرداد پهلبد وزیر فرهنك و هنر بدعوت دولت رومانی به بخارست عزیمت کرد.

سفر وزیر فرهنك و هنر به رومانی ده روز بطول میانجامد.

رئیس شهربانی بندرپهلوی

از طرف شهربانی کل کشورسرکار سرگردشهیدی به ریاست شهربانی بندر - پهلوی منصوب گردید.

تاثر و تسلیت سفارت واتیکان

سفارت واتیکان امروز در تهران مراتب تاسف و تاثر عمیق را از ضایعه بزرگی که برای عالم اسلام و شیعیان جهان با رحلت‌حضرت آیت‌اله حکیم اتفاق افتاد ابراز داشت.

آقای «باتیسته‌ره» کاردار سفارت واتیکان و نماینده پاپ اعظم در تهران امروز بخبرنگار اطلاعات گفت که کاتولیك‌های جهان در این ضایعه بزرك خود را سهیم و شریك هفتصد میلیون‌مسلمان جهان‌وبخصوص شیعیان میدانند. و از این واقعه‌صمیمانه‌متاثر ومتاسف‌اند.

وزیرخارجه دیشب در پایان یك سفر موفقیت آمیز بتهران بازگشت :

مذاکرات وزیر خارجه ایران
بسیاررضایت بخش‌بود

آقای اردشیر زاهدی وزیر خارجه نیمه‌شب گذشته در بازگشت به تهران از سفر سه‌روزه به پایتخت اردن هاشمی ، مذاکرات وگفتگو های خودرا با اعلیحضرت پادشاه اردن و مقامات سیاسی این‌کشور « بسیار رضایتبخش» نامید.

وزیر خارجه که بدعوت همکار اردنی خود عبدالمنعم رفاعی نایب نخست‌وزیر ووزیر خارجه اردن به عمان رفته بود هنگام ورود بتهران به خبرنگاران گفت که مذاکرات وی در عمان جوانب مختلف‌توسعه مناسبات ایران و اردن ، بحران های بین‌المللی واز جمله بحران خاورمیانه را دربرگرفت.

آقای زاهدی گفت که دراین سفر دوبار افتخار شرفیابی‌بحضور ملك‌حسین را داشته و پیام ودرود های شاهنشاه آریامهر را تقدیم پادشاه اردن کرده است.

وزیر خارجه که قبل از بازگشت به‌تهران مدت یکساعت باپادشاه اردن ملاقات کرده بود گفت که مناسبات میان ایران و اردن همواره خوب بوده و این مناسبات روز بروز توسعه خواهد یافت.

آقای زاهدی در آخرین شب اقامت در عمان در ضیافت شامی که از طرف وزیر خارجه اردن بافتخار ایشان برپا گردیده بود اظهار امیدواری کرد که هرچه زودتر صلح و آرامش براساس حق و عدالت به خاورمیانه عربی باز گردد.

وزیر خارجه که در پاسخ خوش- آمد رفاعی سخن میگفت با اشاره به‌بازدید از خطوط آتش‌بس اردن و اسرائیل گفت : «متاسفانه‌آنچه که من دیدم حقایق تلخ جنك‌بود و هرجنگی خواه ناخواه‌تلفات‌جانی و خسارات مالی فراوان به‌بار می- آورد ولی آنچه دراین میان‌بیشتر انسان را متاثر میسازد غیرنظامیان وکودکان بی‌گناهی هستند که‌در این جنگها کشته میشوند».

*** درس آموزنده**

وزیر خارجه گفت دیدار از اردن برای وی درس آموزنده‌ای بودو بچشم خود دید چگونه ملتی به رهبری پادشاه شجاع و واقع‌بین‌و خردمند خود در دشوارترین‌شرایط باکمال شهامت و استقامت و امیدواری برای پس‌گرفتن حقوق حقه خود مبارزه میکند ، و دریك چنین روزهای سختی که ناشی از جنك است از جاده روشن‌بینی و عدالتخواهی خارج نمیشود وعنان اختیار از کف نمیدهد.

وزیر خارجه در ادامه سخنان خود به روابط دوستانه ایران و اردن اشاره کرد و گفت :

«هنگام آغاز هرسه بحران‌بزرك خاور میانه عربی در سالهای ۱۹۴۷ ۱۹۵۶ و ۱۹۶۷ شاهنشاه ایران‌از نخستین رهبرانی بودند که‌پشتیبانی خود را از حقوق مشروع اعراب‌در فلسطین اعلام داشتند. در همین حال ایران نیز از نخستین کشور هائی بود که قطعنامه های سازمان ملل متحد را درباره بیت‌المقدس وبازگشت این شهر بصورت‌سابق تایید کرد.»

آقای زاهدی همچنین یادآوری کرد که چگونه هنگام بحران سوئز شاهنشاه سفیران امریکاو انگلیس رادرتهران احضارفرمودند وبه‌آنها اخطار کردند که باید هرچه زودتر مناطق اشغالی مصر باین کشور پس داده شود وزیر امور خارجه افزود در جنك ژوئن ۱۹۶۷ نیز رهبر ایران‌درآنکارا اعلام فرمودند که بهیچ‌عنوان‌نمی‌توان بهیچ کشوری اجازه دادخاك کشورهای دیگر را بزور اشغال کند و اسرائیل باید هرچه زودتر مناطق‌اشغالی‌راتخلیه‌کند

*** پیوند آسمانی**

در پاسخ باظهارات آقای زاهدی وزیر خارجه اردن طی بیاناتی سپاسگزاری خود را از کمکهای شاهنشاه و دولت و مردم ایران‌به اردن اعلام‌داشت و اظهارامیدواری کرد که در آینده نیز ایران و اردن برای نیل به‌هدفهای مقدس خود دست در دست یکدیگرپیش بروند.

« من اطمینان دارم که روابط برادرانه ما با ایران برای‌همیشه پایدار خواهد ماند و روز بروز مستحکمتر خواهد شد زیرا بین رهبران و مردم ما یك پیوند آسمانی وجود دارد که تزلزل ناپذیر است.»

بازگشت

آقای دکتر مهندس عطاءاله زرشکی که برای تحقیقات علمی به‌پاریس رفته بود به تهران بازگشت.

مرکز آزمون‌شناسی
مورد‌بازدیدجمعی‌ازسناتورها قرارگرفت

مرکز آزمون شناسی وزارت‌علوم و آموزش عالی موردبازدید اعضای کمیسیون فرهنك مجلس سنا قرار گرفت.

در این بازدید آقای دکتر مجید رهنما وزیر علوم و آموزش عالی ، معاونان وزارت علوم و مسئولان آزمون شناسی حضور داشتند.

سناتورها خانم دکتر مصاحب و آقایان دکتر جهانشاه صالح ، سعیدی ، حجازی، مهندس‌جفرودی و فروغی دیروز از طرز کار مرکز آزمون شناسی‌بازدید بعمل‌آوردند. مسئول آزمون شناسی نحوه کار این مرکز را از هنگامی که پاکت حاوی تقاضانامه داوطلب می رسد تا زمانی که بررسی‌خاتمه می‌پذیرد و کارت ورود بجلسه امتحان‌صادر میشود برای سناتور ها تشریح کرد.

دکتر جهانشاه صالح رئیس‌اسبق دانشگاه تهران مشکلاتی‌که ممکن است از این طریق کنکور پیش می‌آیدعنوان‌کردو برای‌جلوگیری از اشکالاتی که ممکن است‌بوجود بیاید راهنمائی هائی نمود.

مسئول آزمون شناسی در این مراسم بسوالات سناتور ها پاسخ داد وبازدید آنان ساعت چهاربعداز ظهر خاتمه پذیرفت.

پیش بینی هوا

هوای کرانه های دریای مازندران کمی تا قسمتی‌ابری در بعضی نقاط نیمه ابری - هوای استانهای آذربایجان کمی تا قسمتی ابری گاهی همراه با رگبار پراکنده - هوای استان‌خوزستان‌ونواحی جنوبی ایران‌صاف گاهی‌همراه بایاد نسبتا شدید و گرد و خاك،هوای تهران صاف‌گاهی همراه باغبار پیش‌بینی می - شود ضمنا هوای امروزتهران نسبت بروز گذشته ۱تا ۲ درجه گرمترخواهد شد. گرمترین‌نقطه در ۲۴ ساعت گذشته ایرانشهر باحداکثر ۴۹وحداقل ۳۷درجه ،خنك- ترین نقطه همدان‌باحداکثر ۳۳وحداقل ۷ درجه ، هوای تهران‌باحداکثر ۳۶ وحداقل ۲۲درجه بوده است.

مصاحبه با روحانیون عالیمقام پیرامون رحلت پیشوای شیعیان

حضرت آیت‌الله العظمی حکیم

دیروز و دیشب در مساجد تهران مجالس فاتحه برگزار بود. در مجلس فاتحه دیشب مسجد جامع جمع کثیری از طبقات مختلف مردم شرکت داشتند.

درپایان این مجلس درباره مرحوم حضرت آیت‌الله العظمی سید محسن حکیم از یکی از شاگردان آن مرحوم، حجت‌الاسلام حاج آقا حسن سعید امام جماعت مسجد جامع سئوال کردیم ایشان گفتند:

حضرت آیت‌الله العظمی حاج سید محسن حکیم در نجف اشرف بدنیا آمدند. دروس عالیه را در محضر حضرات آیت‌الله خراسانی و آیت‌الله نائینی و آیت‌الله عراقی فرا گرفتند.

در آن ایام پس از آنکه کسالت پیدا کردند و برای معالجه به لبنان رفتند درآنجا به تالیف کتاب «مستمسك العروه» که یکی از جامعترین کتب فقه شیعه است پرداختند. بعدا پس از مراجعت به نجف اشرف به تدریس اشتغال ورزیدند ضمن تدریس، کتاب «شرح مکاسب شیخ» را در فقه و دو جلد کتاب «شرح کفایة الاصول» را در اصول مرقوم داشتند که در حال حاضر مورد استفاده جوامع علمی شیعه قراردارند.

پیشوای شیعیان در تمام عمرخود مرتبا بتدریس فقه و اصول اشتغال داشتند و خود اینجانب ـ حجت الاسلام حاج آقا حسن سعید ـ ۱۴ سال از محضر مقدس ایشان استفاده نمودم و شرح حج وقسمتی از طهارت تقریر درس ایشان را نوشته‌ام و خود ایشان نسبت به نوشته اینجانب بذل عنایت بسیار فرمودند.

حضرت آیت‌الله حکیم نسبت به

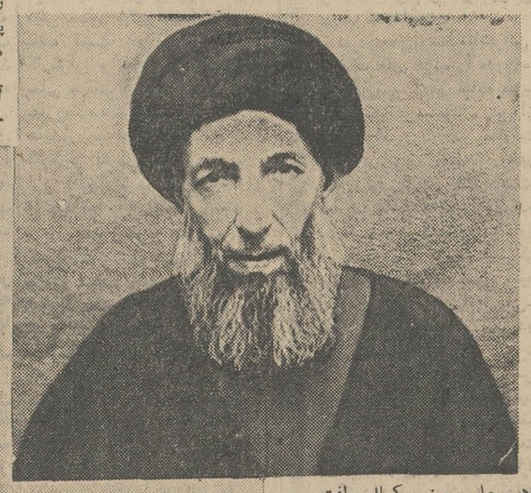

طلاب علوم دینی کمال رافت و مهربانی را ابراز میداشتند، بطوریکه در هرموقع هر طلبه‌ای میتوانست باایشان تماس بگیرد و مطالب علمی ومشکلات خود راحل کند.

مرحوم آیت‌الله‌حکیم آقازادگان متعددی دارند که همه آنها اهل فضل و کمال، وبه تقوی وفضیلت معروف هستند. آیت‌الله آقا سید یوسف حکیم، حجت‌الاسلام سید محمد رضا حکیم، حجت‌الاسلام سید مهدی حکیم. حجت الاسلام سیدباقرحکیم، آقا سید عبدالصاحب حکیم، آقا سید کاظم و آقای سید هادی از جمله فرزندان پیشوای فقید شیعیان هستند.

دامادان ایشان حجت‌الاسلام والمسلمین آقا سید محمدعلی حکیم (عموزاده ایشان) که از مردان با فضیلت وتقوی هستند، همچنین حضرت حاج سید ابراهیم طباطبائی آیت‌الله زاده یزدی و شیخ محمد حسن نجفی هستند.

اطرافیان حضرت آیت‌الله حکیم همه مردانی فاضل وبرجسته و از رجال با شخصیت روحانیت بوده‌اند پدران آنها نیز جائز بزرگترین مقامات روحانی بودند.

مرضوع مهم دیگر آنکه حضرت آیت‌الله العظمی آقا سید محسن حکیم توجه خاص به جمع آوری

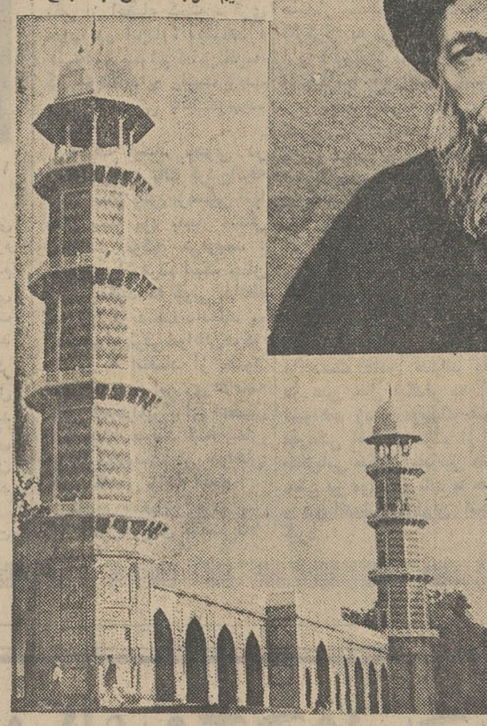

کتب و مدارك شیعه داشتند «کتابخانه حکیم» که بوسیله ایشان تاسیس شده است بی‌نظیر است ایشان همچنین شعب کتابخانه خود را درکتابخانه های معتبردنیا دایر کردند ودر هر کتابخانه معظمی قفسه‌ای ازکتابهای مربوط به‌شیعه دیده میشود که آنها را مرحوم حضرت آیت‌الله حکیم ارسال داشته‌اند.

حضرت آیت‌الله حکیم شخصیتی علم پرور و طلبه دوست بودند به علماء علاقه خاصی داشتند همیشه آنان را گرامی میداشتند.

حجت‌الاسلام حاج آقاحسن سعید در مورد رحلت حضرت آیت‌الله حکیم گفت وقتی تلگرام وفات ایشان را دریافت داشتم غرق در تعجب شدم زیرا همین چند روز قبل از آیت‌الله آقا سید یوسف حکیم آقا زاده ایشان تلگرامی دریافت کرده بودم که حکایت داشت حال ابوی که ازبیمارستان به منزل منتقل شده بودند خوبست متن تلگرام از این قرار است:

طهران ـ مسجدجامع ـ حضرت حجت الاسلام آقای حاج آقاحسن سعید دامت برکاته

تلگراف عالی به لحاظ آیت‌الله والد دام ظله رسیده موجب تقدیر و تشکر شد معظمله از بیمارستان منتقل به منزل و حالشان خوب، التماس دعا دارند.

یوسف الطباطبائی‌الحکیم

* گفتگو با حضرت آیت‌الله کمره‌ای

در گفتگوی دیگر که خبرنگار ما با حضرت آیت‌الله میرزا خلیل کمره‌ای در منزل ایشان بعمل آورد حضرت آیت‌الله اطلاعات زیر را در اختیار خبرنگارروزنامه اطلاعات قرار دادند:

حضرت آیت‌العظمی حکیم نه‌تنها یك دانشمند بزرك بلکه مجاهدی کبیر نیز بودند که در جنگهای استقلال عراق با انگلیس علیه استعمار فعالانه شرکت داشتند و حضرت آیت العظمی حکیم آثار متعدد علمی داشتند که مورد استفاده طبقات عالیه دانشگاهی بوده است. یکی از این کتاب که در دوازده جلد تالیف شده کتاب «مستمسك العروة الوثقی» است که مرجع علمی برای همه مجتهدین واهل استنباط میباشد.

حضرت آیت‌الله برای همه کتابخانه های ممالك خارج کتاب هائی میفرستادند و در مورد کمك علمی به محصلین و دانشجویان ید گسترده‌ای داشتند غیر از کتابخانه عمومی خود ایشان که در مسجد هندی در نجف اشرف تاسیس شده و یکی از معادن کتب عالیه بحساب می‌آید کتابخانه‌های دیگری نیز تحت نظر فرزندان ایشان اداره میشود.

ارتباط ایشان هرگز با اوضاع اجتماعی مسلمین قطع نمیشد و نماینده حضرت آیت‌الله هرسال در کنگره رابطه عالم اسلامی که در مکه مکرمه تشکیل می شود شرکت داشت.

هر زنی در اعماق قلب خودنسبت بمرد مخصوصی احساس عشق و محبت میکند ... و اینست داستان بی‌پروای زنی که یك نوازنده فقیر پیانو را بر مرد میلیونر ترجیح داد ... راستی چرا؟

از فردا صبح در سینماهای

نیاگارا ـ ادئون ـ رادیوسیتی ـ و... کسری

تازه‌ترین محصول ۱۹۷۰

توجه کنید:

هم اکنون بیماری نیازمند خون شماست حادثه خبر نکنید، شاید شما هم روزی محتاج خون بشوید

مرکز انتقال خون شیر و خورشید سرخ آماده است

با شماره خون به بهبود یا خون شما را در اختیار نیازمندان بگذارد

تلفن ۳۱۱۵۵۵

آگهی دعوت

مجمع عمومی سالیانه شرکت سهامی پشمبافی جهان درروز یکشنبه سی‌ویکم‌خرداد ماه ۱۳۴۹ ساعت ۹صبح در محل‌شرکت واقع در خیابان بوذرجمهری غربی نمره ۲۹۹ تشکیل میگردد. ازعموم سهامداران تقاضا میشود در ساعت مزبور در جلسه حضور یابند.

دستور جلسه عبارت خواهد بود از:

۱ـ استماع گزارش هیئت مدیره و بازرس
۲ـ تصویب حساب سود و زیان و بیلان شرکت.
۳ـ تعیین بازرس برای سال آتی
۴ـ شورو تصمیم در مسائل کلی و خط‌مشی آتیه.

هیئت مدیره شرکت سهامی پشمبافی جهان
آ ـ ۱۴۸۹۶

آگهی مناقصه شماره ۲۹

نیروی هوائی شاهنشاهی تعدادی صندلی ثابت تحصیلی مورد نیاز خودرا از طریق مناقصه‌خریداری مینماید. بیشنهاد دهندگان میتوانند با مراجعه بستاد فرماندهی نیروی هوائی (خیابان فرح‌آباد) و دریافت برك شرائط و مشخصات پیشنهادات خود را بر طبق مفاد مندرج در برك شرایط تنظیم نموده و تا ساعت ۱۴ روز شنبه ۴۹/۳/۳۰ بدفتر آجودانی ستاد فرماندهی نیروتسلیم نمایند. ۲۵۵۲م.

نیروی هوائی شاهنشاهی
۱ـ۲ آ ـ ۱۴۹۳۶

بیگانه‌ای شوم، درخانه است

این داستان را در تنهائی و تاریکی نخوانید!

داستانی که در سراسر دنیا قلب ها را به لرزه آورده و تیراژ آن ازمرز میلیون گذشته است.

اطلاعات بانوان

بعنوان یك هدیه تابستانی، این داستان را بهمه دوستداران داستان‌های جذاب و پرحادثه وهیجان‌انگیز تقدیم میکند

مژده

بدارندگان اتومبیلهای مرسدس بنز ـ بزودی تعمیرگاه مجهز مرسدس بنز افتتاح وزیر نظر متخصص فن (هامیك) اداره خواهدشد.

آدرس باغ صبا خیابان‌ملك. خیابان‌آق‌اولی
تلفن ۷۰۹۵۳

مژده

امشب در
کاباره
باکارا

بزرگترین هنرمندان ایران و کلیه کشورهای جهان

تلفن‌های رزرو
۶۲۷۹۷۹ ـ ۶۲۷۷۸۰

از فردا درسینماهای

ایران | سیلوانا | میامی | سالینا | اونیورسال | آسیا | تیفون | مونت کارلو | اروپا | مارلیك | و | آستارا

میوهٔ گناه

مهری ـ جهانگیر غفاری ـ مرتضی احمدی ـ گیتی ـ نادره ـ مورین ـ منصور قیمتی

کارگردان: محمود کوشان ـ محصول پارس فیلم

همزمان با تهران در شهرستانهای زیر:
اصفهان (چهارباغ ـ مایاك ـ مهتاب ـ پارس) شیراز (پارس ـ پارامونت).
مشهد (آسیا ـ سانترال) کرمانشاه (متروپل) ـ اهواز (دنیا)

پس از موفقیت چشمگیر فیلمهائی نظیر «جوانان درآفتاب» و «رویای طلائی» اینك یك اثر شادوجوان باشرکت زوج هنرمندی که معبود جوانان سراسر دنیا شده‌اند.

ازفردا فقط در

سینماریولی

آل‌بانو و رومینا پاور
در فیلم رنگی
دلباختگان جوان

«آل‌بانو» در این فیلم با صدای سحرانگیزش تازه‌ترین آهنگهای خودرا میخواند.

سه فضانورد آمریکائی درفضای لایتناهی بدون هواو اکسیژن مانده‌اندودنیا نگران سرنوشت آنهاست.. آیااین فضانوردان بیباك ازاین مرك مدهش نجات خواهند یافت؟!

آغاز دومین هفته نمایش

فقط در سینمادیاموند

گریگوری پك
دیوید جانسن ـ ریچارد کرنا ـ جیمز فرانسیسکاس
در فیلم
گرفتار در فضا

از فرستاده مخصوص هفته‌نامه «نوول ابزرواتور» به مصر

از: فرستاده مخصوص هفته‌نامه «نوول ابزرواتور» در مصر

طرح بزرگ شوروی علیه اسرائیل

...من همه چیز را دیدم: موشکهای سام ۳ - رادارهای بزرگ، تکنیسین‌ها و مستشاران روسی، سکوهای پرتاب...

«ژوزف آلیا» فرستاده مخصوص مجله «نوول ابزرواتور» در مصر که از شبکه های ضد هوائی مصر ، موشکها، رادارها، تکنیسین‌ها وخلبانان شوروی در این کشور دیدن کرده گزارشی درباره تدارکات جنگی شورویها در مصر تهیه کرده که در اینجا ترجمه قسمت هائی از آن نقل میشود:

صفحه بزرك رادار به آرامی چون حیوان مضطربی بدور خودمی‌چرخد این رادار درنقطه مرتفعی نصب‌شده وتمام مردم اسکندریه می توانند از دور آنرا ببینند.

بنابراین ساکنان شهر میدانند در این‌منطقه یك پایگاه موشك «سام ۳» مستقرشده است .

کمی‌دورتر یك دستگاه راداردیگر روی‌سکوئی که کمی انحناء دارد قرار گرفته‌است. نخستین‌رادار پرنده بلندپا. ویژه‌نشانه گیری، دومین‌رادار. جوینده -رادار شلیك است . بین این‌دو ، موشکهای معروف «سام ۳» که به سیگار های بزرگ فولادین شباهت‌دارند در سیلوئی که کاملا استتار شده‌قراردارند .

این یك «پایگاه» است . وجود این‌سه‌اسباب بازی الکترونیك در سرزمین مصر کافی‌بود که درمدت چند هفته موازنه نظامی دیپلماتیکی وسیاسی‌رادر خاورمیانه عربی‌بهم بزند .بنابراین نگاه کردن باین «اسباب بازیها » بزحمتش می ارزد.

منل‌این‌است که آنها را مخصوصادر نقاطی قرارداده‌اند تا همه بتوانند به بینند ولی کسی‌حق نزدیك شدن باین پایگاهها را ندارد .

نظیر این اسباب بازیهای الکترونیك درهمه‌جا در میان‌شنهای صحرا نیزدیده می‌شود . از دور نیمرخ دومرد که به آرامی جلو میروند ودر پشت تپه از نظر ناپدید میشوند بچشم میخورد .یك‌مصری خیلی آهسته بمن‌می گوید :

«اینها شورویها هستند ،همیشه لباس غیرنظامی می پوشند ، آنجا رابه بینید ، یك پایگاه‌بسیاربزرك شوروی‌در پشت آن تپه قراردارد ، حتی مصریها نیزبرای وارد شدن به آنجا باید پروانه مخصوصی در دست‌داشته باشند . »

اما بزرگترین پایگاه شوروی بدون شك پایگاه « اقامی » است که‌درگوشه‌ای از صحرافرارگرفته و دارای ویلا های متعددی است.

بله ،باید آنها را پنهان کرد زیراموشکهای «سام -۳» قبل از هرچیز« نیروی‌بازدارنده » محسوب میشوند واین نخستین بار است که این‌موشکها از شوروی خارج شده‌و برای نخستین‌بار اگر نبردی درگیرشود در جنك مورد استفاده قرار خواهند گرفت . وگوشه ای ازطرح بزرك شوروی علیه اسرائیل است .

اما جنگی در این منطقه روی نخواهد داد مگرآنکه اسرائیلی ها طالب آن باشند واین کار عاقلانه‌ای نیست‌که مقامات اسرائیلی‌در صدد انجام آن برآیند .

شورویها باوارد کردن مدرن ترین وسری ترین موشکهای خود درخاك مصر بیش‌از قدرت نهائی نظامی پرستیژ خود را روی این کار گذاشته اند ودر عین حال خواه ناخواه مصررا از جنبه نظامی تحت حمایت‌خود درآورده‌اند . این موشکها باید‌منحصرا‌توسط‌شورویها مورد استفاده قرار گیرد و درنتیجه تعهداتی برای‌دو طرف بوجود می‌آورد که قبل از هر چیز ایجاد سیستم دفاعی کامل‌باتوپهای‌معمولی است .

۲۰ پایگاه

این‌مجموعه نظامی برای آنکه موثروقطع‌باشد مستلزم آزادی عمل کامل برای شورویها است . درحال حاضر ۲۰ پایگاه شوروی‌در مصر وجود دارد :

سه پایگاه دراسکندریه(آقامی، باشگاه شکار ،ابوقیر) نه‌پایگاه در اطراف قاهره ،سه پایگاه درداشور- ۳پایگاه‌در نزدیکی فرودگاه وسه پایگاه‌در مقدم .

سه‌پایگاه دراطراف آسوان و سه‌پایگاه در «اینساش » بی گمان درآینده نزدیك‌پایگاه های دیگری در «منصوریه »،«فایوم» و «دامیت» یعنی‌دردلتا ودره نیل احداث خواهد شد ، برای ایجاد یك پوشش‌دفاعی کامل‌باید ۶۰تاهفتاد پایگاه‌موشك «سام -۳ »در مصر ایجاد شود .

خط قرمز

باسرعتی که در احداث‌این‌پایگاه‌ها بخرج داده می‌شود بی گمان در آینده بسیار نزدیك تمام این پایگاهها بکار خواهد افتاد . ولی معلوم‌نیست این پرده حفاظت که عجالتا روی هدفهای غیر نظامی گسترده‌شده در آینده منطقه کانال سوئزرا نیزدر برخواهد گرفت‌یانه. مسئله مهم در همین‌جا است . موشه‌دایان ماه‌گذشته با تعیین یك «خط‌قرمز» که شورویها نمی توانند درداخل آن‌بایجاد پایگاه موشك های «سام ۳» بدون خطر نبرد با اسرائیل اقدام کنند آنچه را که می‌توانست بنفع اسرائیل نجات‌دهد نجات‌داده‌است. مسئله مهم‌این‌است که آیا شوروی این « همزیستی دایان» رادرآسمان مصر خواهد پذیرفت یا خیر .

بعقیده کارشناسان درحال‌حاضر شوروی‌در منطقه کانال‌سوئز بایجاد پایگاه هائی‌موشك «سام -۳» اقدام نکرده‌است .ولی اکنون فعالیت شدیدی‌در این منطقه مشاهده می شود و ظاهرا کارشناسان شوروی دراختفای کامل سرگرم احداث پایگاه های موشکی درمنطقه‌هستند. از جنبه فنی وارد کردن دستگاه های رادار به منطقه کانال، استتار آنها ،حمل موشکهابوسیله‌کامیون های‌نظامی و استفاده از آنها بطور سیارامکان پذیراست ولی هنوزغیر ازشورویها کسی‌نمیداند که موشك های «سام ۳»رامی توان از روی‌یك کامیون بسوی هدف پرتاب کرد یا خیر .

در یکقدمی

بعقیده کارشناسان نظامی‌اکنون شورویها در مصر تا جنك یك قدم بیشتر فاصله ندارند و اگر کارشناسان شوروی در منطقه «ممنوعه » باحداث پایگاه موشکی اقدام کنند ویا مصریها بخواهند عمده قوای خودرا در آنسوی کانال پیاده [illegible] خواهد شد .

به‌این ترتیب‌اسرائیل بایدبین‌جنك « فرساینده طولانی »و«جنك کوتاه» یکی را انتخاب کند.

پوشش هوائی اخیر در حقیقت یك «نیروی بازدارنده» محسوب میشود.

یك دیپلمات شوروی در مصر بمن (خبرنگار نوول ابزرواتور) می گفت : « ما نمی خواهیم باسرائیل حمله کنیم . ما نمی خواهیم جنك جدیدی بپا کنیم بلکه میخواهیم تعهداتی که بمصر داده‌ایم جامه عمل بپوشانیم و همانطور نه‌ناصر خواسته است مصر را از حملات اسرائیل حفظ کنیم . این حمایت و پشتیبانی تاکانال سوئز امتداد می یابد . دایان به چه حقی می تواند در کشوری که باسرائیل متعلق نیست برای ما مرزی قائل شود . آیا مصر به اسرائیل‌تعلق دارد ؟»

ولی عجالتا شوروی ازاین« خط قرمز» که دایان تعیین کرده‌است تجاوز نمی‌کند ولی شبکه دفاعی در داخل مصر بسرعت تکمیل‌می شود.

هشت‌هزار نفر

دراین روز ها تعداد زیادی‌جیپ های نو که هنوز علامت شوروی برروی آنهادیده میشود درحرکت هستند . چه کسانی هدایت این جیپ‌ها را بعهده دارند ؟ شوروی ها ؟ این مسئله مهمی است که درقاهره مورد توجه مردم قرار گرفته است . کارشناسان شوروی کجا هستند ؟ چکار می کنند ؟ تعداد آنها چقدر است ؟

گزارشهای نیمه رسمی نشان‌می دهدکه درحال حاضرهفت یاهشت هزار از تکنیسین هاو کارشناسان شوروی در مصر بسر می برند و ممکن است تعداد آنها در آینده نزدیك به ده هزار یا پانزده هزار نفر برسند.

یك بازرگان مصری‌بمن گفت: آنها تنها کسانی هستند که بما کمك می کنند ... امریکائیها ما را رها کرده و جانب اسرائیل را گرفته‌اند . ما از شوروی ها ، سپاسگزاریم . آنها از ما دفاع‌می کنندو ازبرکت وجودآنها بمباران هدفهای غیرنظامی بدست اسرائیلی ها قطع شده است. آنها بماکمك می کنند بدون آنکه در امور داخلی ما مداخله کنند .»

بااینحال ظاهرا اوضاع برای حل‌و فصل «شرافتمندانه»اختلافات مصر و اسرائیل فراهم شده‌است زیرا مصریها اکنون احساس می کنند که میتوانند در موقعیت نیرومندی بااسرائیل طرف شوندو ناصر افکار عمومی‌را برای این کار آماده می کند.

از: اکونومیست

... چکسلواکی: پایگاه دوبچک درمیان مردم ...

موقعیت«الکساندر دوبچك» رهبر لیبرال چکسلواکی روزبروز بدتر میشود . با توجه به حملاتی که روزنامه های چکسلواکی و حزب کمونیست این کشور به او کرده‌اند شایعاتی راجع به محاکمه احتمالی او و برسر زبانها است .

اخراج «روژه گارودی» از حزب‌کمونیست‌فرانسه حملات رادیو و مطبوعات چکسلواکی علیه دوبچك را شدت داد. «گارودی» رهبران حزب کمونیست فرانسه‌را متهم‌کرده که اطلاعاتی علیه دوبچك در اختیار رژیم«هوزاك» گذاشته است ولی کمونیست های چکسلواکی تایید کرده‌اند که در پرونده های حزبی باندازه کافی در مورد «عملیات‌فرصت طلبانه» دوبچك مدرك وسند موجود است .

«میروسلاو موك» سردبیر روزنامه «روده پراوو» هفته پیش مقاله‌ای شدیداللحن‌علیه دوبچك نوشت . وی در این مقاله اورا متهم کرد که بعلت عدم لیاقت کافی و احساس مسئولیت نکردن ، اقتصاد و سیاست کشور را بوضعی نامتعادل انداخته است . به عبارت دیگر دوبچك مسئول

کلیه حوادث سال ۱۹۶۸ شناخته شده است .

در زمینه‌سیاست کمترکسی را میتوان یافت که باندازه الکساندر دوبچك‌درمیان مردم محبوبیت داشته باشد ولی کسانی که‌اینك درپراك دست اندر کار تصفیه حزب هستند دیدی کاملامتفاوت دارند.اگر دوبچك مسئول وقایع سال ۱۹۶۸ است بنابراین باید سرنوشتی مشابه دیگرکسانی داشته باشد که چه در آن سال وچه درحال حاضرمانند او عمل کرده و میکنند . مشکل تعویض کارت عضویت حزب در این است که‌اغلب اعضاء حزب در سال ۱۹۶۸ بغیر از اقلیتی معدود ، در جنبش رفرم و تحول شرکت و با آن موافقت داشته‌اند بنابراین بسیاری از کسانی‌که اینك در کمیسیونهای مختلف بر مسند قضاوت تکیه زده‌اند خصوصیاتی مشابه محاکمه شوندگان و متهمان دارند . یکی از اعضاء کمیته مرکزی حزب در این‌باره میگوید : «میتوانیم بگوئیم که‌این‌نظریه که سرهاباید به راست یاچپ بگردد بدرستی باثبات‌نرسیده است.»

طبیعتا ایجاد تحولی در افکار مردم و پاك کردن‌آنچه تا دو سال پیش برضمیر آنها نقش بسته بود بسیار مشکل مینماید. «موك» می‌نویسد : «بسیاری از مردم اینك چنان رفتار میکنند که گوئی حافظه خود را از دست داده‌اند .» علاوه‌براین‌ترقی‌خواهان‌هرگز راضی به انتقاد از خود نشده‌اند . در این روزها نامه هائی تهدیدآمیز برای اعضای کمیسیونها میرسد که نشان میدهد محبوبیت‌ترقی خواهان هنوز کاهش نیافته است .

تعداد اعضای حزب پس از تجاوزشوروی کاهشی‌قابل ملاحظه یافته است . درسال ۱۹۶۸ تعداد اعضای حزب کمونیست چکسلواکی یك میلیون و ۶۰۰ هزار نفر بود در حالیکه‌مطابق برآورد های فعلی حدود ۳۸در صد کاهش یافته است .در این میان کارگران و جوانان بیش از سایر طبقات از عضویت حزب خارج شده‌اند . همین برآورد هانشان میدهد که نسبت‌تعداد کارگران به کل اعضای حزب از ۴۰ در صد در سال ۱۹۶۸ به ۲۸ در صد رسیده است.

درواقع رهبران فعلی‌حزب کمونیست‌چکسلواکی ازکاهش یا از دست دادن محبوبیت خودکوچکترین‌واهمه‌ای‌ندارند چرا که در واقع محبوبیتی ندارندکه‌آنرا از دست دهند. اگر دوبچك محاکمه و سپس محکوم شود بی‌تفاوتی برخی از طرفداران او به نفرت از رهبران حزب تبدیل میشود. هوزاك و یارانش‌چیزی برای از دست دادن ندارند ولی در عین حال بیگدار به آب نخواهند زد . دوبچك هنوز قهرمانی است و مردم از او پشتیبانی میکنند بنابراین هر عملی در مورد او باید با حزم و دوراندیشی فراوان انجام گیرد .

ترجمه: شاهین‌شهیدی از: اکونومیست

جنگ شکر در کوبا

«روز مه» مانند سایرفستیوال های ملی شش ماه اخیر روز تعطیل‌کار در کوبا بود . دکتر کاسترو به مردم خود گفت که «کوششهای پهلوانی» را در مزارع شکر جشن بحیرید.

مساله تولید شکر بمیزان رکورد مساله تحرک را پیش کشیده است یعنی که باید افرادرا به مزارع شکرفرستاد و آنها را همانجا نگاهداشت. بدین ترتیب جنگی روانی در کوبا جریان دارد . برداشت محصول ، توسط مطبوعات وابسته به کاسترو مخلوطی از جنگ مردم و کار گروهی تعریف شده است .

نبردروحی‌توسط مباشرانی که علف های هرزه را «دون - کارلوس» و «عمو سام» می- نامند تسریع میشود . یکی از کشاورزانی که در مقاومت در برابر حمله اخیر «باتیستائیها» شرکت داشت در یك مصاحبه پر شنونده اظهار داشت که آنها دو روز از ما دزدیدند . روز هائی‌که برای برداشت محصول مفید میبود . حتی جان آنها نمی- تواند غرامتی برای این دو روز بشمار رود .

بنظرمیرسد که روانشناسی تولید دکتر کاسترو کاملا مفید واقع شده است . دو هفته پیش کوبا به رکوردی دست یافت که پس از سال ۱۹۵۲ هرگزبدان نرسیده بود .تولید ۷ میلیون و ۲۲۵ هزار تن شکر. آنها که سیاست‌کاسترو را چندان نمی‌پسندند میگویند که ارقام تولید شکر یك معنی بیش ندارد وآن اینکه‌کاسترو موفق شده تولید شکر راچنان هدایت کند که از زمان رئیس جمهوری‌پیشین یعنی«باتیستا» فزونی‌گیرد. برداشت‌محصول تا نیمه ژوئیه ادامه خواهد داشت و شاید رقم نهائی‌تولید به ۸٫۵ میلیون تن برسد.

دیگر راه درازی به هدف ده میلیون تن نمانده ولی کاسترو ترجیح داده که واقع بین‌تر باشد و از این روبیشتر به ۹ میلیون تن میاندیشد .

در هر صورت این پیشرفتی عظیم برای کوبا است . پس ازانقلاب ، برای تولید سالانه شکر بین ٤ تا ۶٫۵ میلیون تن در نوسان بود . محصول بسیار زیاد امسال میتواند سیاست‌اقتصادی حکومت‌کوبا را به تکیه بر تولید محصول واحد گرایش دهد و از طرف دیگر این کشور بتواند برای اولین بار سهمیه ۵ میلیون‌تنی شکر شوروی را پرکند .

دکتر کاسترو اواخر سال گذشته گفته بود که کمبود حتی یك میلیون تن از میزان تولیدی‌که هدف اصلی شمرده میشود شرم‌آور است و این برشوق‌و ذوق‌کشاورزان‌افزود ولی بهر صورت محصول ۱۹۷۰ چیزی شبیه به معجزه است . معجزه ای که برای آن‌هزینه‌گزافی پرداخت شده. مقاله‌ای که چند روز پیش در «بوهمیا» انتشار یافت حاکی از آن است که سایر بخش های اقتصادی کوبا از کمبود نیروی انسانی در رنج است.

سی‌وپنج سال پیش کمیسیونی اقتصادی‌فوریت چندمحصولی شدن کشاورزان وصنایع‌کوبا را خاطرنشان ساخته بود ولی اینك در زمان حکومت کاسترو این کشور همچنان تك محصولی باقی مانده واز این رو در مقابل فشار کشور هائی‌که‌بازار شکر آن‌محسوب میشوند آسیب‌پذیر است .

از: هرالد تریبون نوشته: ژوزف آلسوپ

ویتنام جنوبی در کامبوج خوب جنگید

لازم است قدری بیشتردرباره آنچه که‌سربازان ویتنام جنوبی در کامبوج انجام داده‌اند ،سخن گفته شود . عملیات قوای ویتنام جنوبی در کامبوج عملا معیار قاطع و قابل اعتمادی درمورد برنامه ویتنامی کردن جنك که رئیس جمهور امریکا آن را تعقیب میکند ، به دست داده است . بالاتر از همه این عملیات سروصداهای زیادی را که علیه ویتنام جنوبی برخاسته‌است، میخواباند .

از روز آغاز فعالیت ، واحدهای ارتش ویتنام جنوبی تحسین و ستایش ژنرال «کرایتون آبرامز» فرمانده‌نیروهای‌امریکائی رابرانگیخت. «آبرامز» مردی است که در شرایط عادی در تمجید از دیگران بسیار امساك میورزد ولی‌در این‌مورد هرچه صفت در اصطلاحات نظامی‌وجود داشت برای تعریف از واحدهای ویتنام جنوبی بکار برد و آنهارا سربازانی «برجسته» ودارای «قابلیت» جنگی توصیف کرد .

درکنار برنده

شاید او خواسته است پیروزی ویتنامی‌ها را به عنوان یك «موفقیت گیج‌کننده روانی» بکار برد تا بدان وسیله روحیه و اطمینان تازه‌ای در افراد تحت‌السلاح ویتنام جنوبی پدید آورد. تا قبل از ماجرای کامبوج ارتش ویتنام جنوبی هرگز مورد آزمایش قرار نگرفته بود .اکنون این ارتش‌از آزمایش کامبوج بطور استثنائی سربلند بیرون آمده است .

ژنرال «آبرامز» میگوید : «هر آسیائی‌مایل است که در کنار برنده باشد و ما اینك‌برنده هستیم .»

حقایق جنك کامبوج صحت ارزیابی ژنرال «آبرامز» را تایید کرد . پنج لشکر ویتنام جنوبی در عملیات کامبوج درگیر هستند . هر یك ازاین لشکرها غالبا به عنوان گروهی ارازل ترسو که بوسیله فرماندهانی فاسد و فاقد صلاحیت رهبری‌میشوند ، توصیف‌شده‌اند.

ولی اکنون این‌اشخاص‌فاسد و فاقدصلاحیت ثابت کردند که در جبهه نبرد رهبران درجه اول هستند و ارازل ترسو نیز نشان دادند به سختی و با روحیه تهاجمی به جنك میپردازند . باید به خاطر داشت آنها با واحدهای مشهور ویتنام شمالی که برای جنك در ویتنام جنوبی ماموریت داشته‌اند ، نبرد کرده‌اند . مثلالشکر بیست وپنجم ویتنام جنوبی که همیشه داغ «بدترین» واحد نظامی را برچهره داشت به لشکر نهم دشمن که قبلا به «بهترین»معروف بود ، فائق آمده است .

رمز این دگرگونی معجزه‌آسا در دومسئله جداگانه است . «بهترین» در واقع بدان‌خوبی مورد انتظار نبود ، زیرا لشکر نهم ویتنام‌شمالی برای مدت زیادی غیر از جنك و گریز های موضعی ماموریت واقعی جنگی نداشت .

مستشاران

«بدترین» با بعهده گرفتن نقش هجوم و حمله وضع خود را از پایه و اساس تغییرداده بود . باید در نظر داشت ارتش ویتنام جنوبی قبل از مداخله قوای زمینی امریکا در ویتنام یك ارتش شکست خورده بود و بعد از آن‌هم فقط به امور دفاعی می‌پرداخت . در قالب‌ارتشی مهاجم درآمدن ، آنهم با چنان موفقیت های بزرگ طبعا خود تغییرات زیادی را بوجود می‌آورد .

این تغییرات را شما میتوانید در نظرات پنتاگون راجع به نقش مستشاران امریکائی در ارتش ویتنام جنوبی مشاهده کنید . ابتداگفته میشد مستشاران باید برای «ایجاد استحکام» در کنار صفوف سربازان ویتنام جنوبی‌باشند. حالا همان اشخاص میگویند مستشاران نظامی امریکائی هنوز مورد نیازند تا احتیاط و دور- اندیشی درمیان ویتنامی‌ها از میان نرود .

دو لشکر ویتنام جنوبی از منطقه شماره ٤ یك لشکر ویتنام جنوبی و یك لشکر امریکائی از منطقه شماره ۳ و دو لشکر ویتنام جنوبی از منطقه شماره ۲ به قصد کامبوج حرکت‌کردند. با بیرون رفتن قویترین رقبا از جبهه ، برای ویت‌کنك و ویتنام شمالی در واقع یك فرصت طلائی پیش آمد .

وقتی گربه خارج میشود موش به بازی می پردازد . اما برعکس ، با آغاز ماجرای کامبوج میزان عملیات دشمن در مناطق شماره ۳ و ٤ به نصف تقلیل یافت .

بدین ترتیب عملیات کامبوج به برنامه نیکسون دایر بر ویتنامی کردن جنك وجهه جدیدی بخشید . سربازان ویتنام جنوبی‌خمیره خود را نشان دادند و دشمن عقب‌گرد فلج کننده‌ای را متحمل شد .

نقش ریش در انتخابات‌انگلستان

ریش به یك میخانه‌چی موسوم به «ژرژپاجن‌هام» تعلق دارد . قیچی را «تیم‌کیتسون» نماینده مجلس از حزب محافظه‌کار نگهداشته است . اگرمحافظه‌کاران درانتخابات عمومی انگلستان پیروز شوند قیچی«تیم» ریش «ژرژ»رابرای اولین بار در طول زندگیش خواهد برید . اگر کارگران موفق‌گردند ریش «ژرژ» بجای خودباقی خواهد ماند و «تیم» برای ششماه ریش خواهد گذاشت .

«ژرژ» که این شرط را ۱۸ ماه قبل بسته است میگوید «متنفرم‌ازاینکه به‌بینم‌نمایندگان مجلس باریش من رقابت کنند.»

تیم‌هم‌بنوبه‌خود اظهار میدارد «من با بریدن نیمه‌راست‌ریش«ژرژ» او را وادار خواهم کرددیگر از این شرطهای احمقانه نبندد.»

از : ساندی اکسپرس

نخستین سفینه خورشید پیما

شوروی در آینده نزدیك چهار ماه مصنوعی و سفینه بفضا پرتاب خواهد کرد که همه‌آنها با دستگاه های علمی ساخت فرانسه مجهز خواهند بود .

نخستین سفینه‌ای که دستگاهها و ماشین های علمی ساخت فرانسه را به کره ماه حمل‌می‌کند ، سفینه‌ای ازنوع «زوند»خواهدبود . این سفینه دارای چهارده«رفلکتور» می- باشد که نوریك «لازر» را که از یك رصدخانه زمین به کره ماه فرستاده میشود به زمین منعکس خواهد کرد و باین ترتیب فاصله بین زمین و ماه بار دیگر بدقت تعیین خواهد شد .

در سال ۱۹۷۱ شوروی و فرانسه به چهار آزمایش مشترك‌فضائی دست خواهند زد ، از جمله در اواسط آن سال دانشمندان شوروی یك سفینه بی سرنشین بسوی کره مریخ خواهند فرستاد .

این سفینه با وسائل و دستگاه های ساخت فرانسه مجهز خواهد بود . هدف‌این آزمایش های فضائی بیشتر خورشید و مطالعه در باره پاره‌ای ازپدیده های این کره آتشین از زمین و از فضا است . هم اکنون ماکت یك گیرنده رادیوئی و آنتن آن به شوروی تسلیم شده است . هدف این آزمایش که نام «سته‌رئو» به‌آن داده‌اندگرفتن امواج رادیوئی است که از قسمت تاج خورشید برمی- خیزد . هنوز ماهیت‌این‌امواج رادیوئی کشف نشده است . گفته‌میشود که این جهش‌های رادیوئی‌در جهت‌معینی پخش میشود ، برای اثبات این فرضیه است که‌باید‌از دونقطه دوردست این امواج را ضبط کرد .

تصویری از خورشید و اتمسفر گاز مانند آن . «فوتوسفر» صفحه‌ایست که‌ما آنرا از زمین می‌بینیم بعد ازآن «کروموسفر» و سپس‌تاج خورشید (اتمسفر - خورشیدی) قرار دارد که‌باچشم غیر مسلح دیده‌نمیشود

علاوه براین فرانسویها همکاری‌نزدیکی‌را باامریکائیها درزمینه تحقیقات فضائی بعمل خواهند آورد .

نخستین آزمایش مشترك فرانسه و آمریکا در سال ۱۹۷۲ انجام خواهد شد . این آزمایش در یك کارگاه سرنشین‌دار که بوسیله آمریکائیها به‌فضا پرتاب می شود انجام خواهد شد . پیشنهادی که فرانسه در این زمینه به سازمان ملی فضائی آمریکاتسلیم کرده هنوز بطور قطع مورد تصویب قرارنگرفته است .وسیله‌ای که فرانسویها میخواهندبااجرای این برنامه آزمایش کنند عبارت از دستگاهی است که اشعه ماوراءبنفش فعلا روی دوطول موج از آن میگذرد . باین ترتیب هر تصویری که در فیلم گرفته میشود از دو لکه سفید کوچك تشکیل میشود ، با استفاده از این دستگاه میتوان‌بدقت تصاویر را مخفی نمود .

دومین آزمایش پیشنهادی فرانسه‌ازطرف سازمان‌فضائی آمریکا پذیرفته شده است . این آزمایش بوسیله دستگاه عظیمی که هرگز نظیر آن از طرف یك کشور خارجی در سفینه های آمریکائی کار گذاشته نشده است انجام خواهد شد .

سفینه خورشید

وزن این دستگاه شصت کیلو است که هزینه ساختمان آن ۳۰ میلیون فرانك است . این‌دستگاه در داخل نخستین سفینه خورشید امریکا کار- گذاشته خواهد شد . هدف امریکائیها از این آزمایش بررسی قسمت بخصوصی از کرمخورشید است .

خورشیدبوسیله یك‌اتمسفر گازی یا (قسمت تاج) و یك منطقه باریك بنام «کروموسفر» احاطه شده و بین سطح‌خورشیدو کروموسفر منطقه «فوتوسفر» قرار دارد. هنوزدانشمندان بدرستی‌نمی- دانند که در این منطقه چه - میگذرد زیرا با آنکه درفاصله نزدیکتری به مرکز خورشید قرار دارد درجه حرارت در آن منطقه بین ۹ تا ده هزار درجه سانتیگراد است ، در حالیکه‌درجه‌حرارت درقسمت تاج به ۲ تا ۳ میلیون درجه سانتیگراد میرسد .

هدف اصلی آزمایش فرانسه پی‌بردن باین راز بزرك علمی است . از : لوموند

زبانهای تغییر بین صدا وسکوت

مدتهاست دانش پزشکی توجه یافته است که ، سرو صدای شدید و مداوم به شنوائی‌انسان‌آسیب میرساند. همه روزه پزشکان گواه اختلالات شنوائی کارگرانی هستند که ، در کارگاه های «پرصدا»کار می کنند .شکایت از سرو صدای عبور و مرور درخیابان ها ، از زوزه مهیب هواپیما های جت انعکاس صدادربناهای سبکسازامروزی پیوسته روبفزونی است. و با این وجود ، تا بامروز معلومات‌اندکی‌از اثرات‌تفاوت بین صدا ها در حس‌شنوائی ، دردسترس است .

ازاینرو ، اتحادیه‌مهندسان آلمانی بر آن شده است با همکاری وزارت کار آلمان فدرال ، پژوهش گسترده‌ای که‌سالهابطول خواهدانجامید، در این زمینه بعمل آورد . در نخستین مرحله ، با بکارگیری مدرن ترین متدها ، واکنش انفرادی انسانهادربرابرمنابع مختلف صدا در محل کار بررسی خواهد شد . نه فقط درجات‌شدت‌صدا اندازه‌گیری خواهد شد ، بلکه تاثیر تغییر بین صدا و سکوت ، همچنین تاثیر صداهای یکنواخت و متغیر و تحولات حس شنوائی در طول مدت ، مورد مطالعه قرار خواهد گرفت .

در حالیکه‌تاکنون‌در کارگاه های مدرن در حفظ کارگران در برابر شدت صدا کوشا بوده‌اند ، اینك دانشمندان معتقد شده‌اند که ، صداهای خفیف ولی مداوم نیز، در مواردی موجب آسیب‌رساندن به حس شنوائی میگردد . همچنین میدانند صدا های با فرکانس زیاد که گوش انسان آنهارا نمی‌شنود ، به سیستم اعصاب صدمه میزند. خطرات صدا های شدید ناگهانی (شوك) نیز همانند خطرات ناشی از صدا های یکنواخت و ریتمیك مداوم است .

اندازه گیری منظم توانائی شنوائی‌کارگران پیش‌ازشروع کار و پس از پایان کار ، ضوابط نوینی را درباره‌تاثیر صدا در ارگانیسم ، بدست خواهد داد . ضوابط‌نامبرده امکانات‌تازه‌ای را برای‌اقدامات متقابل بنیاد خواهد گذارد .

گورستان واورانیوم

جستجو برای پیدا کردن «اورانیوم رادیواکتیو» مخوف سبب شد که در نیجر در صحرای «تزه» یك گورستان حیوانات ماقبل تاریخ‌دنیوسور که دهها کیلومتر وسعت دارد کشف شود ...

این حیوانات یکصدمیلیون سال قبل بطور اسرارآمیزی در این منطقه اجتماع کردهو مرده‌اند . اگر عملیات کاوش برای بدست آوردن«اورانیوم» صورت‌نمیگرفت این گورستان هرگز کشف نمی‌شد.

گفته‌میشودکه‌این حیوانات عظیم‌الجثه براثر رادیو اکتیو بهلاکت رسیده‌اندولی‌هنوزاین مسئله کاملا روشن نشده‌است

در سال ۱۹٦٤ مرکز تجسسات اتمی امریکا ضمن تجسسات هوائی‌بوجود رادیو اکتیو غیرعادی در ناحیه«تزه» پی برد .

بزودی یك‌هیئت مخصوص باین منطقه فرستاده شد ولی آنها بجای آنکه به «اورانیوم» دست یابند گورستان عظیم «دنیوسورها» راکشف کردند.

دیلی اکسپرس

عبور از پنج قاره

موسیقی برای حیوانات

این هفته برنامه «موسیقی‌برای‌حیوانات»توسط ارکستر «ارتف» با حضور حیوانات‌باغ وحش در نزدیکی پاریس اجرا شد .

در این عکس «پیرمرل -بورتال»هنگام‌تمرین این‌برنامه در باغ وحش «تواری» دیده‌میشود.

عکس از خبرگزاری فرانسه

شرکت سهامی خاص بین‌المللی
تجارت فرش

متخصص ـ کمیسیونر و صادر کننده فرش به بازارهای بین‌المللی
بازار عباس‌آباد مقابل سرای حریری کوچه آیت‌الله‌خوانساری
پلاك ۲۶۷ تلفن ۵۸۸۱۵ تهران ـ ایران .
برای اولین‌بار در تهران
یك اکازیون استثنائی
برای خریداران فرشهای ایرانی
قبل از صدور
نمایشگاه و فروش
با قیمت ثابت
فرشهای ایرانی
فقط بمدت ۷ روز
در هتل کمودور
خیابان تخت جمشید شماره ۱۰ جنب سینما پارامونت
از پنجشنبه ۱۴ خرداد تا چهارشنبه ۲۰ خرداد
از ساعت ۱۱ صبح تا ۱۰ شب .

شرکت
برودت
مرکز فروش و نصب انواع
سردخانه
ماشین آلات سردسازی
دستگاههای تهویه
حرارت مرکزی
و لوازم آن
نشانی: خیابان روزولت کوچه ثاقب
شماره ۱۴ ـ تلفن ۶۷۳۲۸

آگهی استخدام رسمی

انستیتو خواربار و تغذیه ایران طبق مفاد لایحه قانونی استخدام کشوری یکنفر کارشناس مواد غذائی و امور تغذیه « شامل تغذیه عمومی با حداقل شرط تحصیلی . لیسانس در رشته علوم تغذیه و سابقه دوسال کار دریکی از موسسات تحقیقی و آموزشی و در گروه موقت شغلی ۶ استخدام می‌کند.
داوطلبان واجدشرایط می‌توانند فرم‌ذیل راتکمیل کرده و همراه با دو قطعه عکس و فتوکپی مدرك تحصیلی تا آخر وقت اداری روز ۴۹ر۴ر۱ وسیله‌پست سفارشی به نشانی جاده پهلوی مقابل هتل هیلتون انستیتو خواربار و تغذیه ایران شماره ۶۶۲ ارسال دارند.
کارمندان رسمی دولت در صورتی میتوانند داوطلب شرکت در امتحانات ، استخدامی این شغل شوند که از وزارتخانه یا موسسه متبوع خود موافقت‌نامه ارائه‌دهند م‌الف ۲۰۵۲

اینجانب		نام‌خانوادگی	
نام‌پدر		شماره شناسنامه	متولد
محل صدور		مدرك تحصیلی	
وضع خدمت‌وظیفه		داوطلب شغل	
میباشم		نشانی کامل	
تلفن		امضاء	

از فردا آغاز هفته دوم نمایش باموفقیت در
دیانا ـ مهتاب ـ رکس ـ شهوند
لیدو ـ نپتون ـ رنگین کمان
ژاله ـ همای ـ اسکار ـ ارانوس
فیروزه ـ شرق ـ پاسارگاد
چرخ وفلك

باهرپیس وگیسوی
کوماچی
خوشگل‌ها خوشگل‌تر
ومتوسط‌ها زیبامیشوند
Komachi Hair
JAPAN
ساختمان آلومینیوم تلفن: ۶۵۲۴۲ ـ ۶۱۲۱۲۵

آگهی تجدید مناقصه

سازمان دامپروری کل کشور وابسته به وزارت کشاورزی تعداد ۵۵۰۰۰ عدد «کارتن» جعبه مخصوص حمل جوجه‌یکروزه را جهت موسسه جوجه‌کشی نارمك طبق نمونه موجود درسازمان از طریق مناقصه خریداری مینماید پیشنهاد دهندگان میتوانند با مراجعه به سازمان واخذ برك شرایط و مشاهده نمونه‌پیشنهادات خودرا بانضمام تضمین لازم حداکثر تاساعت ۹ روز ۲ر۴ر۴۹ بدفتر سازمان دامپروری کل کشور واقع‌در چهارراه وصال شیرازی تسلیم نمایند. م‌الف ۲۵۰۳

از طرف رئیس سازمان دامپروری کل کشور ـ منصورفردوس

۱ـ۲ آ ـ ۱۴۶۰۸

بمناسبت اعطای جایزه اسکار ۱۹۷۰ به «جان‌وین» برای بازی در فیلم بزرك «جوانمرد» و تقاضای مکرر علاقمندان این هنرپیشه محبوب و گرانقدر

ازفردا، سینما مترو پل نمایش میدهد

جان‌وین در فیلم رنگی

جوانمرد

باشرکت
کیم‌دابی . گلن‌کمپبل
جرمی‌اسلیت
رابرت‌دوال

TRUE GRIT

کارگردان . هنری‌هاتاوی ـ موریك‌از . المربرنشتین
تهیه‌کننده . هال‌والیس / محصول کمپانی پارامونت

از تهران با ک.ال.ام به آن دورها پرواز کنید به خاور دور پرواز کنید

برای توصیف خاوردور کلمات ، سحرانگیز، خیال‌انگیز، اسرار آمیز ونظیر آن بکار برده شده است .
ماترجیح میدهیم که بسادگی آنرا «دنیائی خارج ازاین‌جهان» بنامیم .
شماهم میتوانید به آسانی یك‌روزرادرزندگی خود جاودانه سازید وآن پنجشنبه‌ای است که مابه‌شما درداخل‌هواپیمای ك ال ام در فرودگاه مهرآباد خوش آمد میگوئیم .
هواپیمای ك . ال. ام از آمستردا م‌سفر طولانی خودرا بسوی خاوردور شروع مینماید . این هواپیمای جدید بسیار راحت د ث ـ ۸ـ۶۳ که بزرگترین هواپیمای تجارتی دراین منطقه‌است‌شما را باسرعت‌به‌بانکوك، سنگاپوروسیدنی یا از بانکوك (باتغییرهواپیما) به مانیل وتوکیو میرساند .
امیدواریم بزودی شمارا درپرواز جدید ك.ال.ام بسوی‌خاوردورملاقات‌کنیم.
این پرواز هربامداد پنجشنبه از تهران اجرا میشود
نمایندگیهای ك.ال.ام درایران :
تهران:
خیابان تخت جمشید ، نبش فرصت
تلفن ۹ـ۶۱۱۹۳۴ـ۶
رویال اکسپرس ـ نماینده کل
تلفن ۹ـ۶۱۱۹۳۴ ـ ۴۱۵۹۷
آبادان :
ساختمان سان شاین تلفن ۲۴۷۸
اهواز :
هتل اهواز : تلفن ۵۲۷۵ ـ ۵۳۷۵ ـ ۵۷۶

KLM
ROYAL DUTCH AIRLINES

آ ـ ۹۷۱۴

آگهی مناقصه

سازمان آب منطقه‌ای تهران حمل‌حدود ۳۶۰۰ عدد لوله بتنی رااز کارخانه لوله‌سازی سازمان واقع درکن‌به محل نصب آنها از طریق مناقصه واگذار مینماید.
داوطلبان برای اخذ برك مشخصات وشرایط مناقصه به ساختمان اداره مرکزی سازمان واقع در بلوار الیزابت دوم ، خیابان فرح، اطاق شماره ۲۲۶ مراجعه فرمایند .
پیشنهاد ها تاساعت ۱۲ روز چهار شنبه‌بیستم‌خرداد جاری پذیرفته شده و هر ساعت ۱۴ همانروز بازو قرائت خواهدشد.
پیشنهاد دهنده باید ۵درصد کل مبلغ‌پیشنهادی‌خودرا بعنوان سپرده شرکت در مناقصه به‌حساب جاری ۵۲۷۰۲۶ سازمان نزد بانك ملی ایران ـ باجه سازمان آب واریزو رسید آنرا همراه برك‌مشخصات و شرایط مناقصه که بامضای پیشنهاد کننده‌رسیده است ضمیمه پیشنهاد خودنماید.
به پیشنهاد های فاقدسپرده و مبهم ومشروط ترتیب‌اثر داده نخواهدشد.
سازمان در رد کلیه یاقبول هریك ازپیشنهادها آزاد است .

۱ـ۲ آ ـ ۱۴۴۲۴ سازمان آب منطقه‌ای تهران «شرکت‌سهامی»

سپاسگزاری

بدین‌وسیله از اهالی محترم مشهدو متصدیان آستان قدس رضوی که با میهمان نوازی های سرشار از محبت خوداینجانب راسرافراز و باعث شرمندگیم شده‌اند تشکر نموده و بالاخص از سرکار سرهنك حیدری و آقایان حاج حسین ضابطی ، حاج آقافاضل ، درخشنده ، حاج‌آقا امامی ، حاج‌ابوالقاسم و حاج ابوالفضل هوشیار ، قاسم‌سیدی، حاج مرتضی سخاوتی ، حاج عباس قدیری ، حاج‌اسماعیل جهان‌نوش ، حاج غلامرضا نجاتی، حاج عباسعلی عصاران ، حسین آب‌بند ، محمد هندی زاده ، حاج میرزا احمد نادری ، حاج قناویزی ، محمودی ، حاج‌عباس مصطفوی . که با پذیرائی های گرم رهین منت‌خود نموده‌اند صمیمانه سپاسگزاری نموده توفیق آنان را مسئلت دارم .
حاج مصطفی پادگان

آ ـ ۷۶۰۲

آگهی حراج

بانك ملی ایران مقداری مصالح ساختمانی و اثاثیه فرسوده خودرا بشرح زیر بطورنقدی حراج مینماید و خریداران باید ظرف سه روز کالای مورد خرید را از انبار خارج نمایند.
۱ـ مصالح ساختمانی در ساعت ۱۶ روز بیستم خرداد در انبار اداره ساختمان مقابل پامنار.
۲ـ اثاثیه فرسوده از ساعت ۱۶ روز بیستو سوم خرداد در انبار اداره کارپردازی واقع در خیابان سپهبد رزم‌آراء (محل سابق کفش فردوس). م‌الف ۲۵۰۵
بانك ملی ایران

۱ـ۳ آ ـ ۱۴۶۰۲

واحد ساختمانی کارخانه آریامهر اصفهان

عده‌ای کارگر را جهت خدمت در محل کارخانه بشرح‌زیر استخدام مینماید :
۱ـ مونتاژ کار جهت نصب ماشین آلات اسکلت فلزی و جرثقیل .
۲ـ لوله‌کش «پایپ‌فیتر»
۳ـ راننده پایه یك و دو همگانی .
۴ـ کانال ساز .
شرایط :
۱ـ سن بین ۱۸ تا ۴۰ سال .
۲ـ در دست داشتن برك پایان خدمت یا معافی نظام‌وظیفه
۳ـ نداشتن تعهد خدمت درادارات یاموسسات دولتی یاوابسته بدولت .
متقاضیان می توانند همه روزه جهت‌ثبت‌نام به اداره کاریابی واحد ساختمانی کارخانه آریامهر اصفهان مراجعه نمایند .
م‌الف ۲۴۸۶ ۱ـ۳

هواپیمائی ملی ایران «هما»
شعبه جدید فروش بلیطهای هواپیمائی ملی ایران درمیدان فردوسی

بانزدیك شدن تعطیلات تابستانی و آغاز فصل‌مسافرت، بمنظور جلوگیری از ناراحتی های ناشی از تراکم‌مسافران در شعبه های فروش بلیت «هما» و ایجاد تسهیل وتسریع در کار فروش بلیت هواپیمائی ملی ایران ، شعبه‌بزرگی برای قسمت فروش بلیت در میدان فردوسی افتتاح کرده است .
شعبه های متعدد قسمت فروش بلیت های «هما» علاوه بر تقسیم گروه مسافران و جلوگیری از تراکم کار ها در شعبه مرکزی موجب‌شده است تا مسافران با مراجعه به نزدیکترین شعبه و باصرف وقت کمتری ، کار خرید بلیت و ذخیره جارا به آسانی انجام‌دهند.
تلفن مستقیم: ۴۶۵۳۲ و تلفن های هواپیمائی ملی ایران:
۶۱۲۸۶۵ ـ ۶۱۲۸۶۴ ـ ۶۱۲۸۶۳ ـ ۶۱۲۸۶۷ ـ ۶۱۲۸۶۶

آگهی دعوت برای امتحان

شهربانی کل کشور ازداوطلبانیکه برای مشاغل تکنیسین‌مخابرات و تله‌تایپیست ثبت‌نام نموده‌اند دعوت میماید که برای شرکت در امتحانات استخدامی روز های تعیین شده در زیر .
۱ـ تکنسین مخابرات ۸ر۳۰ صبح روز ۴۹ر۳ر۲۷
۲ـ تله‌تایپیست مخابرات ۸ر۳۰ صبح روز ۴۹ر۳ر۳۰
در سالن امتحانات اداره کل آموزش و انتخاب سازمان اموراداری و استخدامی کشور واقع در خیابان ویلا اسفندیاری حضور بهمرسانند .م‌الف ۲۵۴۷
شهربانی کل کشور

۱ـ۳ آ ـ ۱۴۹۱۸

آگهی استخدام

وزارت آبادانی و مسکن به تعدادی تکنیسین راه و ساختمان با تحصیلات دیپلم کامل متوسطه و داشتن تجربه لازم دررشته مربوطه برای کار در مناطق سیستان و بلوچستان ،ایلام ، کردستان ،کهکیلویه ، زنجان ، لرستان و یزد احتیاج دارد.
استخدام از طریق مصاحبه وآزمایش بعمل آمده و قبول‌شدگان بصورت قراردادی استخدام خواهند شد .
متقاضیان میتوانند باداره کل نوسازی روستاها دراین وزارتخانه مراجعه نمایند . م‌الف ۲۵۵۴
وزارت آبادانی و مسکن

۱ـ۳ آ ـ ۱۴۹۲۶

ترکیات

جناب آقای صمد سلامی
انتصاب شایسته جنابعالی را بمعاونت استانداری خوزستان تبریك عرض مینماید .
دفتر مهندسی استان خوزستان ـ کابلی

جناب آقای اعلم ریاست محترم دارائی آبادان
اینجانبان امضاء کنندگان ضمن اظهار تاسف وتاثر از انتقال جنابعالی ازمسجد سلیمان، هیچگاه الطاف بی‌پایان جنابعالی را فراموش نکرده امیدواریم در مقام شایسته‌جدید همیشه موفق و موید باشید .
مسجد سلیمان ، مامور خدمت خاکپور مامورابلاغ‌مالیاتی رحیم‌زاده راننده دارائی، شیرلائی .

بمناسبت فوت حضرت آیت‌الله حکیم جشن سندیکای کارگران واگنخانه مسافری راه‌آهن‌مرکز تا اطلاع ثانوی بعتویق افتاد .
هیئت مدیره سندیکای کارگران واگنخانه مسافری

بقیه ازصفحه اول

مسابقه تهیه سرود ویژه جشنهای ۲۵۰۰ ساله شاهنشاهی ایران

اداره کل آموزش هنری وزارت فرهنگ و هنربرای جشنهای بیست‌وپنجمین سده بنیانگذاری شاهنشاهی ایران تهیه سرود ویژه‌ایرا باشرایط زیر به مسابقه میگذارد.
۱ـ ملودی سرود باید روان و در عین حال ساده و قابل اجرا برای عموم‌بوده و قبلا نیز شنیده نشده‌باشد.
۲ـ آهنگ سرود باید مهیج‌و دارای خصوصیات موسیقی ملی ایران باشد.
۳ـ سه نسخه از ملودی سرود (باذکر نام ونشانی سازنده آهنگ) باید تاتاریخ ۱۵ شهریور ۴۹ بدفتر اداره کل آموزش هنری وزارت فرهنگ و هنر واقع در خیابان کمال‌الملك خیابان دانشکده پلاك ۳۴ تسلیم گردد .
۴ـ برای سرودهای مزبور بشرح ذیل جمعا مبلغ ۴۵۰۰۰ ریال جایزه در نظر گرفته شده است :
الف ـ برای ملودی بهترین آهنگ (درجه یك) بیست هزار ریال
ب ـ برای ملودی آهنگ (درجه دو) پانزده هزاریال
ج ـ برای ملودی آهنگ (درجه سه) ده هزار ریال .
م‌الف ۱۴۴۸ .

آ ـ ۹۲۶۴ ۱ـ۳

آگهی مناقصه شهرداری بم

شهرداری بم باستناد تصویبنامه شماره ۶۶ـ۵ر۲ر۴۹ انجمن شهر زیرسازی و آسفالت قسمتی از خیابانها و میادین شهربم را که هزینه آن حدود ۵۰۰۰ر۰۰۰ر۲ ریال برآورد گردیده‌است طبق نقشه و واحد بهاء و مشخصات موجودباشرایط زیربه‌مناقصه میگذارد .
۱ـ مدت انجام کار ۱۲ ماه از تاریخ عقد قرارداد میباشد وشهرداری مختاراست ۲۵درصد کاررا کسر ویا اضافه نماید
۲ـ صلاحیت فنی و مالی پیشنهاد دهندگان باید به‌تائید دفتر مهندسی استان کرمان رسیده باشد .
۳ـ کسانیکه مایل به‌شرکت در مناقصه باشند میتوانند با مراجعه به‌دفتر مهندسی استان کرمان و پرداخت ۲۵۰۰ ریال به‌حساب شماره ۵۰۲۵۲ بانك ملی شعبه کرمان اوراق شرکت در مناقصه را دریافت و تاساعت ۱۱ صبح روز ۴۹ر۳ر۲۴ پیشنهاد خود را در دو پاکت لاك ومهر شده الف و ب بشرح زیر به شهرداری بم تحویل و رسید دریافت نمایند پاکت الف ـ حاوی اسناد مناقصه که زیر آنها به‌مهر وامضاء پیشنهاددهنده رسیده باشد اسناد خزانه یا ضمانت نامه بانکی به‌مبلغ ۵۰۰۰۰۰ر۲ ریال بمدت سه ماه بعنوان سپرده .
پاکت ب ـ محتوی پیشنهاد و میزان تخفیف که با تمام حروف و بدون قلم‌خوردگی نوشته شده باشد خواهدبود ـ چنانچه برنده مناقصه از پیشنهاد خود عدول نماید سپرده‌او بنفع شهرداری بم ضبط و قرارداد با نفر دوم بسته خواهد شد سپرده نفرات دوم و سوم تا عقد قرارداد با برنده مناقصه آزاد نخواهد شد .
در صورتیکه پاکت الف ـ ناقص تشخیص داده شود از بازکردن پاکت خودداری خواهد شد حضور پیشنهاد دهندگان و یا نمایندگان قانونی آنها در جلسه مناقصه آزاد است .
۴ـ پیشنهادات واصله در ساعت ۱۱ صبح روز ۴۹ر۳ر۲۵ در محل شهرداری به بازوقرائت خواهد شد .
۵ـ پیشنهاد دهندگان نباید مشمول منع مداخله کارمندان در معاملات دولتی باشند
۶ـ هزینه چاپ آگهی مالیات و غیره کلا بعهده برنده مناقصه است
۷ـ شهرداری در رد یا قبول یك یا کلیه پیشنهادات مختار است
۸ـ بهای کارهای انجام شده طبق صورت وضعیت تنظیمی پس از گواهی دفتر مهندسی استان کرمان قابل پرداخت است
۹ـ سایر شرایط در طرح قرارداد مندرج است .
جعفر پیدایش شهردار بم

۱ـ۲ ۱۲۸۹۴ـ۱

از فردا در سینما
پارامونت
«جان‌وین» برنده جایزه اسکار در قویترین فیلمی که تاکنون درباره آتش‌سوزی چاههای نفت تهیه شده توام بایك داستان عشقی‌شیرین‌وپرحادثه که بدون تردید خاطره آن را سالهای سال‌فراموش‌نخواهیدکرد.

جان‌وین
دوزخ جنگجویان
درفیلمی بکارگردانی اندرومك‌لاگلن

HELL FIGHTERS
پاناویژن ورنگی باشرکت :
کاترین‌راس . جیم‌هاتن . ورامایلز
محصول یونیورسال

اطلاعات
صفحه ۸
چهارشنبه ۱۳ خرداد ماه ۱۳۴۹ - شماره ۱۳۲۰۷

کاوش در محل «ارگ علیشاه» تبریز

از زیرزمین «ارگ‌علیشاه» آثاری از یک بنای باستانی بدست آمده است

چون احتمال وجود آثار و اشیاء باستانی در نواحی اطراف «ارگ ـ علیشاه» تبریز وجود دارد ، بهمین جهت کاوش‌هائی دراین منطقه آغاز شده است باتوجه به این امر که در دوران گذشته در سطح ایوان فعلی «ارگ علیشاه» تغییراتی داده شده ، احتمال کشف آثار باستانی ، دراین منطقه بیشتر است .

مطالب بالا را یک مقام مطلع اداره باستانشناسی فرهنگ و هنر آذربایجان شرقی به خبرنگار ما در تبریز گفت .

وی افزود : باحفاری های اولیه در منطقه «ارگ‌علیشاه» دیواری پیدا شده که امکان دارد زیر آن بقعه شیخ حیدر در مشگین شهر آثار مهمی کشف شود . ضمنا چون هرساله گروه کثیری از توریست‌ها از منطقه باستانی «ارگ» دیدن میکنند وزارت فرهنگ و هنر برای تعمیرات اساسی آن بودجه‌ای بمبلغ سیصد هزارتومان اختصاص داده است واگر بعدا لازم شد ، براین بودجه اضافه میگردد، مقام مزبور سپس به خبرنگار ما گفت: مسافرت خواهد کرد .

کارگران هنگام خاکبرداری از کف ایوان «ارگ علیشاه»

کارخانه تهیه پودر پیاز

در «خسرو شاه» تبریز تاسیس میشود

باسرمایه بانک اعتبارات صنعتی ایران و سرمایه‌گذاری بخش خصوصی یک کارخانه عظیم پیاز و سبزه‌خشک کنی و پودر سوپ آماده در منطقه «خسروشاه» تبریز ایجاد میشود ، سرمایه تاسیس این کارخانه ۵۰ میلیون ریال میباشد .

خبرنگار ما در اهواز گزارش داد : این کارخانه در مرحله اول محصول پیاز آذربایجان را که همه‌ساله بعلت نداشتن مصرف قسمتی از آن از بین میرود ، بصورت پودر پیاز در میاورد و این محصول پس از تامین مصرف داخلی کشور به ممالک خارجی صادر میشود در مراحل بعدی در کارخانه اقدام به تولید پودرسبزه و پودر سوپ آماده خواهد شد . ظرفیت سالانه این کارخانه برای پودر پیاز ۵۴۰ تن میباشد عملیات ساختمانی کارخانه از مدتی پیش شروع شده و تاسه ماه دیگر ماشین آلات آن که از خارج وارد خواهد شد ، در محل کارخانه نصب میگردد قیمت ماشین آلات حدود ۳۵ میلیون ریال است .در سراسر دنیا فقط چند کشور صاحب کارخانه تهیه پودر پیاز میباشند و اهمیت تاسیس این کارخانه در ایران بسیار زیاد است .

تدریس دانشجویان

درکمیسیونی که با حضور آقایان سرلک استاندار آذربایجان شرقی تسلیمی رئیس دانشگاه تبریز ، مجیدی مدیر کل آموزش و پرورش استان تشکیل شده بود پیرامون تدریس دانشجویان دانشگاه تبریز در کلاس های تقویتی ، بحث و تبادل نظر شدو مقرر گردیدعده‌ای از دانشجویان این دانشگاه در رشته های علوم و زبان کلاس های تقویتی که در نقاط مختلف شهر تبریز تشکیل میشود تدریس کنند .

گیاه سمی در «بالستان» سراب صدها گوسفند را کشت !

در روستای «بالستان» سراب آذربایجان صدها گوسفند براثر خوردن گیاه سمی تلف شدند .

بنابگزارش خبرنگار ما در دمیرچی : از چند روز قبل تعداد زیادی از گوسفندان قریه پس‌از بازگشت از چرای روزانه در اصطبل ها بحال اغماء افتادند و تلف شدند .

ماموربن بهداری دمیرچی پس‌از معاینه اجساد گوسفندان . علت مرگ را در خوردن نوعی گیاه‌سمی تشخیص دادند ، این گیاه‌دارای گلسای زردرنگ و شبیه یونجه میباشد .

ماموربن ادارهٔ دامپزشکی سراب اقدامات لازم رابرای جلوگیری‌از تلف‌شدن بقیه گوسفندان‌روستای «بالستان بعمل آوردند .

اخبار شهرستانها

افسر قلابی دراندیمشک!

برای دومین بار دستگیر شد !

جوانی که سال گذشته باتهام استفاده غیرقانونی از انیفورم ستوان دومی ژاندارمری ، توسط پلیس ناحیه‌راه‌آهن‌لرستان‌دستگیر شده ودر دادسرای دزفول بحبس محکوم گردیده بود ، پس ازآزادی اززندان مجددا بفکر استفاده از انیفورم نظامی افتاد واین‌بار درحالی که لباس ستوان یکمی ژاندارمری رابتن داشت وسیله سرکار سروان سمیعی رئیس شهربانی اندیمشک دستگیر و مجددا روانه دادسرای دزفول شد :

خبرنگار مادر اندیمشک گزارش داد : این جوان که قبلادر یکی از کافه‌های اندیمشک سمت گارسنی داشت درغیاب مدیر کافه موجودی صندوق کافه را سرقت کرد ودریکی از شهرهای‌خوزستان یکدست لباس ستوان دومی تهیه نمود و روانه اندیمشک شد اما همانطور که قبلا اشاره شد ، توسط سروان دیلمی رئیس پلیس ناحیه راه‌آهن لرستان دستگیر گردیدودر دادسرا محکوم‌بحبس‌شد. وی در دادسرا خودرا پرویز مهربان معرفی کرده بود و دیروز نیز یکبار دیگر بالباس ستوان یکمی ژاندارمری بدام افتاد و این‌بار خودرا «محمدگراوند» معرفی کرده‌بود ، فعلااین افسر قلابی در بازداشتگاه دادسرای دزفول بسر میبرد .

روسای جدید ادارات «شهری»

طی هفته گذشته در سازمان‌های اداری شهری تغییراتی به شرح زیر صورت گرفت .

آقای امجد عهده‌دار ریاست ثبت این شهرستان گردید .

سرگرد چنگیزی بسمت‌ریاست اداره آگاهی و آقای کمانگر به ریاست اداره کار شهری‌انتخاب شدند و آقای سید مهدی‌ابطحی شهردار شهری که حکم انتقال وی بسمت شهردار ناحیه هشت تهران صادر شده بود در سمت خود ابقاء گردید .

سه‌نفر مجروح شدند

در ایستگاه «مینای» قلهک موتورسواری بنام عباس معصومی درحالیکه پدرش سهراب‌معصومی ۶۰ ساله برترک موتورسوار بود، باعابری بنام عباس تصادف کرد. خبرنگار مادر شمیران گزارش داد : این حادثه باعث مجروح شدن هرسه نفر گردید.مجروحین به بیمارستان رضاپهلوی شمیران منتقل و بستری شدند .

یک دبیر ، شهردار میانه شد

آقای محمد واثق

انجمن شهر میانه در جلسه فوق‌العاده خود آقای محمد واثق را بسمت شهردار این‌شهرانتخاب نمود .

گزارش خبرنگار ما در میانه حاکیست : آقای محمد واثق مدتها در دبیرستانهای این شهر بکار تدریس اشتغال داشته‌ومورد اعتماد مردم‌شهرستان‌میانه‌میباشد.

مردم «بروجن» و مشکل تلفن

نمایندگان اطلاعات در خدمت مردم

قبلا وضع تلفن کاربر «بروجن» طوری بود که اهالی این شهرستان میتوانستند در طول شبانه‌روز دوساعت باتهران تماس بگیرند . بعد مقامات مسئول طاهرا برای سهولت مکالمه و تسریع در کار مراجعان ، ساعات مکالمه را به دوازده ساعت افزایش دادند ولی با این شرط که شهرضا و بروجن مشترکا در طول این ۱۲ ساعت از تلفن استفاده کنند ولی حالا «شهرضا» اکثرساعات‌تلفن را اشغال میکند و فرصت مکالمه به مردم بروجن نمیدهد خوب بود مسئولین امر ساعات معینی را برای مکالمه به بروجنی‌ها اختصاص میدادند تا مشکل فعلی ایجاد نشود ، مطالب بالا را عده‌ای از اهالی بروجن در دفتر نمایندگی اطلاعات مطرح کردند .

خیابان نجف‌آباد مرکز حوادث رانندگی است

در خیابان شاه نجف‌آباد ، هرروز حادثه رانندگی رخ‌میدهد، وعلت اصلی این وقایع ، تراکم وسائط‌نقلیه در این خیابان میباشد رانندگان اتومبیلها در خیابان «شاه» نجف‌آباد ، باحداکثر سرعت میرانند وکمتر به‌مقررات رانندگی توجه میکنند و این بی‌توجهی‌به میزان تصادفات میافزاید .

عده‌ای از اهالی نجف‌آباد که بدفتر نمایندگی روزنامه‌اطلاعات مراجعه کرده بودند پس از مطرح‌کردن مطالب فوق تقاضا کردند مقامات مسئول برای جلوگیری از وقوع حوادث رانندگی درخیابان شاه اقدامات لازم را معمول دارند و رانندگان را موظف برعایت مقررات بنمایند .

در انستیتو های تکنولوژی صنعتی و بازرگانی تبریز

امسال‌دانشجویان بیشتری پذیرفته‌میشوند

طبق گزارش خبرنگار مادر تبریز انستیتوهای‌تکنولوژی صنعتی و بازرگانی تبریز امسال‌دانشجوی بیشتری می‌پذیرند .

بقرار اطلاع انستیتو تکنولوژی صنعتی تبریزامسال ۲۰۰ نفر دانشجو می‌پذیردو ۱۰۰ نفر در رشته برق و ۱۰۰ نفر دیگر در رشته مکانیک مشغول تحصیل خواهند شد .

همچنین انستیتو تکنولوژی بازرگانی این‌شهرستان تعداد دانشجویانی راکه‌خواهدپذیرفت از ۱۲۰ نفر به ۱۶۰ نفر افزایش داده است .

اژدها، درچاه نبود!

دانشجویان شیراز بافسانهٔ این چاه پایان دادند!

۶نفر از کوهنوردان دانشگاه پهلوی باصعود به‌کوه «ستخر ـ گزین» شیراز و دست یافتن به چاهی که دراین محل قرار دارد، به‌افسانه‌ای که از سالها پیش در مورد چاه مزبور ساخته شده بود پایان دادند !

خبرنگار مادر شیراز گزارش داد : کوهنوردان دانشگاه پهلوی مرکب‌از آقایان عارف ارشادی ، ارسلان خالصی ، فرهنگ دره ـ شوری ، مسعود انصاری ، بیژن اصلانی و جاوید برای صعود به قله «ستخرگزین» عازم روستای «شهرک» شدند و پس از گذشتن از دیوارهای سنگی اطراف قله خودرا به‌بالای کوه رساندند .

در بالای کوه «ستخرگزین» ، جلگه‌ای بمساحت ۵×۳ کیلومتر وجود دارد و چاه افسانه‌ای در قسمت شرقی این جلگه واقع شده‌است .

اهالی روستای شهرک معتقدند که درون این چاه اژدهای عظیمی خفته است‌وادعا میکنند که‌سالها پیش اجداد آن ها برای‌اثبات این امر، گاوتنومندی را با طناب به درون چاه آویزان کردندولحظه‌ای بعد وقتی طناب را بالا کشیدند فقط سرگاو باقیمانده بود !

کوهنوردان دانشگاه پهلوی وقتی برفراز این چاه رسیدند متوجه شدند که چاه گاز داردو برای رفتن به داخل آن کپسول اکسیژن مورد نیاز است ، اما یکی از کوهنوردان ریسک خطرناکی کرد و بدون کپسول وارد چاه شد .

در داخل چاه از «اژدها» خبری نبود ! این دانشجو پس از خروج از چاه اظهار داشت دیواره های چاه از مواد آهکی پوشیده شده و عمق آن حدود ۹۵ متر می‌باشد.

انباری که ۸ ساعت می‌سوخت

همانطور که در شماره های گذشته درج گردید بزرگترین انبار سازمان آب و برق‌خوزستان‌در کمپ صفی‌آباد بمدت ۸ساعت می‌سوخت و در این آتش‌سوزی‌خسارات سنگینی به‌بار آمد . عکس انبار مذکور را پس ازاطفاء حریق نشان میدهد .

یک خانه ویک گرمابه آتش گرفت

یک خانه ویک گرمابه در مشهد طعمه حریق شد و خسارات نسبتا زیادی وارد آمد .

گزارش خبرنگار مادر مشهد حاکیست : پریروز بفاصله۵دقیقه ۲آتش‌سوزی نسبتا شدید در بخشهای ۲و ۸ مشهد رخ داد ،دراولین آتش‌سوزی که ساعت ۵وسی‌دقیقه بعدازظهر روی‌داد گرمابه‌اردیبهشت واقع در خیابان «ضد» طعمه حریق شد، بلافاصله مامورین آتش‌نشانی بمحل حریق شتافتند وباطفاء آن مشغول شدند ، متعاقب این آتش سوزی مجددا بمامورین اطلاع داده شد که منزل «قدیر ناظمیان»، واقع‌در خیابان احمدآباد بخش ۸ مشهد دچار آتش‌سوزی شده‌است بلافاصله دومین اکیپ مامورین آتش‌نشانی عازم محل شدند وباطفاء حریق پرداختند .

۲ مغازه سوخت

خبرنگار مادر بندرشاهپور گزارش داد : روز گذشته دومغازه متعلق به آقایان قربانعلی ایمانی وجعفر ادیبی در ابتدای بازاربندرشاهپور دستخوش حریق گردید و کلیه اثاثه موجود دراین مغازه‌هاتبدیل بخاکستر شد .

هنوز علت آتش‌سوزی معلوم نشده و تحقیقات در این‌موردادامه دارد .

۴ کیلو حشیش کشف گردید

روز گذشته مامورین گمرک «تایباد» ضمن بازرسی اثاثه دو ـ مسافر خارجی از داخل چمدان‌آن ها مقدار چهار کیلو حشیش کشف کردند .

خبرنگار ما در «تایباد» گزارش داد : قاچاقچیان باتشکیل پرونده به دادگاه تربت جام اعزام شدند.

نقب فراری پیدا شد...

سوغات کرمانشاه

حضور محترم مدیر باتدبیر دایرهٔ مبارکهٔ سوغاتخانه دامت‌شوکته. فتایت شوم. همچنانکه خاطر جلالتماب‌عالیجناب و مشتریان‌خوش‌ذوق‌سوغاتخانه مستحضر و مسبوق است ، سال گذشته درهمین اوقات باسعادت بعرض حضوربا‌هرالنور رساندم که نقب بخش ۳ کرمانشاه غفلتا مفقودالاثر گردیده وازمیان‌گروه کارآگاهان و مامورین مخفی بیشماری که بالباس مبدل کمر همت به‌یافتن‌آن بسته بودند ، دونفر مقنی بخت‌برگشته رابلعید و بعد هم از هرکجا که‌سربدر آورد ، خلق‌الله را قلع و قمع کردو پیش از آنکه دم به‌تله‌بدهد، خودش‌را گم‌وگور کرد .

متاسفانه اقدامات پیگیر اینجانب و خبرنگاران سوغاتخانه و سایرمتعمدین محلی برای بازیافتن آن ، بی‌ثمرماند وحتی چاپ عکس تمام‌قد آنجناب در ستون سوغات ولایات و استمدادازقاطبهٔ اهالی محترم برای دستگیری نقب‌فراری بجائی نرسید و پروندهٔ نقب جنایتکار طبق معمول ، مشمول مرورزمان شده‌و دربایگانی مجهول‌المکان ها به زیور گردوخاک آراسته گردید و از یاد خلق‌الله فراموشکار رفت که رفت .

القصه نقب بخش سه کرمانشاه ، در تمام این مدت‌فراری بود و مامورین خفیه هرچه کندوکاو کردند ، موفق‌به یافتن ردپای آن نشدند و کاری جزاین نمی‌توانستند انجام دهند که در کمال ترس و لرز ، بوسیلهٔ پمپاژ ، فضولات نقب فراری را از گوشه و کنار خانه‌ها جمع‌آوری کنند و پی کارشان بروند .

آنهم در نهایت احتیاط بطوریکه چشم زخمی به حضرت (نقب) نرسد و موجب برانگیختن خشم حضرتشان نشود .

خبرنگار سوغاتخانه در کرمانشاه که از جوانان رشید و روغن حیوانی خوردهٔ روزگار است ، پس از تنظیم وصیت‌نامه و برلب‌جاری‌کردن الفاظ شهادت و طلب مغفرت‌ازدرگاه‌باریتعالی وحواله‌کردن قرض‌وقوله‌های خود به رفقا ـ به محل اختفای نقب جنایتکار رفت و موفق شد پس از مدت‌هاپرس‌و جو ، از ساکنین محل به افتخار این کشف‌بزرگ نائل شودکه نقب‌تبهکاربار دیگر به‌بخش سه بازگشته و مشغول انجام وظیفه گردیده است .

اکنون حدس این میرود که‌درآیندهٔ نزدیک باردیگر نقب فراری به سبک فیلمهای «رینگو برای انتقام باز می ـ گردد» به موطن خویش بازگشته وبار دیگر قتل‌عام و غارت براه بیاندازد .

گفته میشود در هرحال اقدامات سوغاتخانهٔ مبارکه ، و قلم موشکاف و سحار حضرت سوغاتچی که همواره به انعکاس دردهای جامعهٔ بشریت‌پرداخته! و بجهت بی‌علاقگی به جیفهٔ دنیوی همواره به‌دریافت سوغات ناچیزی‌قناعت نموده و طمع خویش از کرم صاحب کرم افزون‌تر ننموده و تاآخرین‌قطرهٔ جوهر خودنویس خویش در راه احقاق حق سکنهٔ ولایات بذل مساعی نموده ، نیز در بازگرداندن‌نقب‌فراری بی‌تاثیر نبوده است .

لهذا اینک لازم میداند ، ضمن اعلام این خبر محنت‌اثر ، از محضر جناب مدیر باتدبیر سوغاتخانه کسب‌تکلیف نماید که آیا ضرورت دارد بمعراه عکاس‌باشی به محل اختفای نقب‌نزدیک شود و رپرتاژ مشروح باعکس‌وتفصیلات تهیه نماید یا مطلب مربوطه ، مشمول مقررات (رپرتاژ آگهی) خواهد بود ؟و آیا باتوجه باینکه خبرنگار و عکاس باشی سوغاتخانه در کرمانشاه (بیمهٔ سوانح) نیستند ، دایره‌مرکزی‌سوغات‌ـ خانهٔ مبارکه تعهد می‌نماید که‌سرپرستی و قیمومیت صغار اینجانبان را تقبل کند ؟

امر ، امر حضرتعالی است و منتظر دستورات بعدی هستیم .

سوغاتچی :

ـ منتظر عواقب بعدی باشید !

اژدها

ـ۱۱۶ـ

نوشته: احمد احرار

دربازگشت از شکارگاه ، عباسقلی بتعهد خویش وفا کرد گروهی از قورچیان تربیت‌یافته رابادستورات کافی به‌گرجستان فرستاد تا سپاهیان تهمورث خان را تعلیم داده بانظامات لازم آشنا سازند ودر مقابل برحسب پیشنهاد و درخواست وی، تهمورث خان‌نیز گروهی از سرکردگان خودرا به‌قره‌باغ اعزام داشت تا درسپاه قره‌باغ تعلیم گرفته رموز سپاهیگری وقورچیگری رابنحوی که عباسقلی ترویج‌کرده بود بیاموزند . ازآن پس داودخان اعتماد بیشتری نسبت به‌عباسقلی ابراز میکرد . عباسقلی نیز برای شنیدن پاره‌یی سخنان که پیش‌از آن طاقت تحملش را نداشت آمادگی نشان میداد . داودخان بی‌آنکه داخل جزئیات شود یا در خصوص قول وقرار های پنهانی خودبا تهمورث سخنی بمیان آورد میگفت :

ـ پیش ازین مرسوم بود که پادشاهان این دودمان اولاد ذکور خود را از همان بدایت ولادت به «لله »می سپردند و شاهزادگانی که بدین گونه مابین طوایف و اویماقات و تحت سر ـ پرستی امرای قزلباش بمرحله رشد می رسیدند عموما رموز مصاحبت و سلوک باطبقات ناس‌را اموخته‌باقواعد مملکتداری و مردم نوازی و آداب حرب و اسباب ریاست اشنا میشدند . اما شاه عباس بهادر خان بمظنه آنکه مبادا روسای طوایف و اویماقات شاهزادگان را آلت دست و وسیله تحریکات و مقاصدسوء قرار دهند رسم قدیم رابرانداخت و این پادشاه که امروز بر سریر سلطنت‌مستقر گشته تا روز جلوس بجز پستو های حرمخانه میدان رشد و تربیتی نداشته و مگر با خواجگان و خدمه اندرون‌مصاحب و مجالس نبوده است ... پس عجب‌نیست اگر اختیار عمل و اراده خودرا به نسی‌چند از نسوان ناقص‌العقل و عمله و خدمه حرمخانه سپرده و بتحریک ایشان همت خودرا یکسره وقف انتباه و انهدام اجاق زادگان و سلاله جلیله دودمان سلطنت کرده است ... این جماعت بی اصل و ناکس که چشم‌دیدن هیچ اصیل زاده‌یی رابرروی زمین ندارند تا کنون بهرنمیده بوده شاه را از اخوان و ارحام و بنی‌اعمام خویش خائف ساخته دستهایش را نامرفق بخون آن شهزادگان خضاب کرده‌اند . بطوری که اگر خدای ناکرده واقعه ناگزیری برای پادشاه روی دهد از اعقاب شیخ‌صفی و شیخ حیدر و سلطان جنید و شاه اسمعیل کسی در عرصه حیات نیست که امور سلطنت را تکفل کند... اکنون من از آن بیم دارم که چون نسل شاهزادگان باالمره منقرض گشته است ملازمان بی اصل و ریشه‌و سعایت پیشه مزاج شاه صفی را که به عادت مذموم سفك دماء وقطع حیات صاحبان نام و نسب معتاد شده است به جانب امرای قزلباش و ارکان دولت متوجه سازند و کاری کنند که سایر سرکردگان و امنای دولت وامرای‌قشون یا همانند خلیفه سلطان و عیسی خان قورچی باسی طریق عزلت‌وانزوابر گزینند و یا همچون زینل‌خان سپهسالار وحیدر سلطان حصارلو به تیغ هلاك از پای درافتند ... بسیاری قرائن براین مقدمه حکایت دارد و از آن جمله احوالی را که بقصد تحقیر و توهین دودمان اللهوردیخانی در الکای امامقلی خان به ظهور پیوست تو باچشم خود دیده‌ای ... یقین دانسته باش که اگر امرای محتشم قزلباش و امنای محترم درگاه به خود نیامده بجهت مقابله با مساعی نوکران پستی که بدرجات و مناصب عالی رسیده شاه رابااینگونه حرکات تحریص می کنند اماد کی از خود نشان ندهند به‌اندك مدت یکنفر در سراسر این سرزمین باقی نخواهد بود که در روز واقعه‌جلوی مهاجمان خارجی بایستد و راه برمعاندان دین‌و دولت بینند ... و آنوقت‌دیرنخواهد بود که دشمنان متوجه این معنی شده از هر طرف بر سر مملکت و رعیت بتازند و از تخت و تاجی که بدین‌خون دل حاصل شده و امروزه ضامن وحدت قومی و یلپارچگی طوایف مردم است نشانی بر جای نگذارند...

با این مقدمات ، داودخان برای عباسقلی استدلال میکرد که در مقابل دسایس و اسباب چینی اطرافیان شاه صفی ،حکام و امرای قزلباش ناگزیر باید بقدرت محلی و طایفگی خود متکی شوند والا آنها رانیز مانند شاهزادگان یکی بعد از دیگری روانه مسلخ‌خواهند ساخت .

این سخنان بیشتر از آنجهت‌برای عباسقلی آرامش بخش بود که اطمینان می‌یافت داود خان قصد سرکشی‌وطغیان ندارد و سپاه خودرا تقویت میکند تا در مقابل حوادث احتمالی غافلگیرنشود. با همه این احوال دیری نگذشت که عباسقلی باحادثه جدیدی روبرو شد و یکبار دیگر خودرا بر سر دو راهی‌سرنوشت یافت .

علیرغم احتیاطی که داود خان در پنهان داشتن ملاقات هاو فرارو مدارهای خود با تهمورث‌خان بخرج میداد، گزارش این تماس ها و نیز اقداماتی که بوسیله عباسقلی در زمینه آموزش و تجهیز قورچیان سپاه قره باغ صورت میگرفت باطلاع شاه صفی رسید.

این اطلاعات بوسیله روسای‌طوایف قاجار مقیم قره‌باغ که با داود خان‌عداوت دیرینه داشتند و لحظه‌یی از مراقبت‌وی غافل نمیشدند ، در اختیار شاه صفی قرار گرفته بود .

بعد ازشکایت فجر ها که منجربه عتاب و خطاب شاه نسبت به داود خان و راندن وی از مجلس شراب شده‌بود، داود مصلحت خودرا در آن دید که با روسای قاجار از در سازش درآید واین آشتی‌کنان نیز صورت گرفت ، معهذا فجر ها همچنان از داود بیمناك و مراقب حرکات وی بودند و با عواملی که در اختیار داشتند معلومات کافی در باره ملاقات هاو اقدامات اوفراهم آورده ،به توسط یوسف آقا . محرمانه در دسترس شاه صفی گذارده بودند .

اطلاعات ۱۳۰۴

روی خط مکزیکو

اختصاصی روزنامه اطلاعات

صفحه ۹

چهارشنبه ۱۳ خردادماه ۱۳۴۹ - شماره ۱۳۲۰۷

انگلستان ۱ - رومانی صفر

پرو ۳ - بلغارستان ۲

اروگوئه ۲ - اسرائیل صفر

۸ گل از سه دیدار دردومین روز جام

نتیجه مساوی (۲-۲) برابرانگلیس بود . ولی معجزه‌گری بنام جفت هورست در وقت اضافه ۹۷ هزار تماشاگر حاضر در استادیوم را از فرط هیجان دوبار درآوج شادی فروبرد . چون او زننده دو گل پیروزی انگلیس دراین زمان‌اضافی بود . انگلیس باپیروزی (۱-۴) بر آلمان فاتح جام هشتم گردید.

مارتین پیترز بایك گل و هورست با سه گل ، عاملین‌اصلی پیروزی انگلیس در این دیدار بودند . درحالی‌که، گوردون‌بنکس جورج کوهن ، جاکی چارلتون ، بابی‌مور ، ری‌ویلسون ، نابی - استایلز ، بابی‌چارلتون ، آلن‌بال ، جف‌هورست ، راجرهانت و مارتین پیترز یازده سفید پوش لحظه‌فتح جام هشتم برای انگلیس بودند.

آغاز بازی

گادا لاجارا (مکزیك) - استادیوم ۷۵ هزار نفری جالیسکو ، دیداراول گروه سوم بین دو تیم ملی فوتبال انگلستان و رومانی جمعیت بیش از ۴۰ هزار تن ، داوری متوسط آقای ویتال جورج لاروروکس از بلژیك ، کمك داوران روژه ماشن از فرانسه ودیگودی لئو از مکزیك . نتیجه‌وقت اول بدون گل مساوی ، نتیجه پایان وقت (۰-۱) بسود انگلستان . تنها گل بازی در دقیقه ٦٤ بوسیله جف هورست برای انگلستان . افراد دو تیم :

انگلستان : گوردون بنکس (دروازه‌بان) - کیت نیوتون (تامی رایت) ، بریان لابون، بابی‌مور ، تری کوپر ، آلن‌بال ، آلن مولری ، بابی چارلتون، مارتین‌پیترز ، جف‌هورست، فرانسیس‌لی (پیتراسگود) .

رومانی : استریکا آداماج (دروازه‌بان) لودویك ژاتماری ، دینو کورنل ، میهای موکانو ، نیکولای لوبسکو، یوآن‌دومیترو، جورج‌تاتارو، را دو تونوایلر ، امریك دمیروسکی، فلورا دومیتراچه ، میرکا لوکسکو.

*امروز صبح سخت‌ترین دیدار دومین روز مسابقات فوتبال جام‌جهانی در گروه سوم در گادالاجارا و در استادیوم جالیسکو حضور بیش از چهل هزار تماشاگر بین تیم ملی انگلیس قهرمان مسابقات جام قبل و رومانی انجام گردید . و تیم ملی فوتبال انگلیس‌علیرغم خطرات‌بسیاری که در وقت اول بازی ، رومانیها در برابر دروازه انگلستان بوجود آوردند بدنبال یك نفوذ سریع در دقیقه ٦٤ بوسیله جف هورست بغل چپ تیم ، صاحب تنها گل بازی گردید و به لطف همین یك گل در پایان بانتیجه (۰-۱) صاحب نخستین پیروزی شد . و هورست به ثمر رساننده گل پیروزی‌انگلیس در این دیدار ، همان بازیکنی است که در دیدار فینال جام قبل در ۳۰ ژوئیه سال ۱۹٦٦ ، در برابر آلمان سه‌بار دروازه آلمان را گشود و یکی از بزرگترین مهره‌های تیم انگلستان‌در پیروزی (۲-٤) به آلمان و فتح مسابقات جام هشتم بود .

بقیه در صفحه ۱۲

گل درهمین دوره مساوی کرد و دیدار آنها با آتریش نیز (۲-۲) مساوی پایان یافت.

درسال ۱۹٦۲ نیز انگلیس در یك‌چهارم نهائی حذف شد . چه پس‌از صعود بدور یك چهارم نهائی مسابقات باعنوان‌تیم‌دوم گروه چهارم دربرابر برزیل دروینادل‌مار (۱-۳) مغلوب گردید . در دور مقدماتی مجارستان (۱-۲)انگلستان را مغلوب کرده بود و انگلیسیها بابلغار ها بدون گل مساوی کرده و تنها (۱-۳) آرژانتین را شکست داده‌بودند.

خورشید اقبال دنیای فوتبال بریتانیا و انگلستان‌در سال ۱۹٦٦ درلندن شکوفان شد . هر چند که درنخستین روز مسابقات جام جهانی لندن ، انگلیس در دیدار مقدماتی خود در گروه اول بدون گل باآروگوئه مساوی نمود . ولی دو پیروزی (۰-۲) انگلستان بر مکزیك و فرانسه ، این تیم را باپنج امتیاز قهرمان گروه خود کرد.

دردور یك‌چهارم نهائی درویمبلی آرژانتین باشکست (۰-۱) ازجلوی راه انگلستان کنار رفت و در نیمه نهائی باز هم درویمبلی ، پرتغال (۱-۲) مغلوب شد.

دردیدار فینال پس‌از نود دقیقه زمان عادی مسابقه ، آلمان صاحب

پس‌از آن سپ پرسموه سی‌ام ششمین دور حصور انها در جام جهانی بود.

نخستین سال ۱۹۵۰ بود بعداز روز های تاریك جنك جهانی دوم در برزیل که جام چهارم بود ، درآغاز شرکت انگلستان بعد از اسپانیا در گروه خود دورمقدماتی را باعنوان چهارم به پایان رساند و چون از هر گروه تنها یك تیم‌بدور بعد راه میافت انگلستان حذف‌شد تنها پیروزی این تیم مقابل شیلی بدست آمد ، که (۰-۲) مسابقه آنها بسود انگلیس پایان یافت.

در جام پنجم درسال ۱۹۵٤ در سویس انگلستان در گروه خود ، (گروه چهارم) بلطف (٤-٤)مساوی بابلژیك و پیروزی (۰-۲)برسویس بمقام قهرمانی رسید ولی در یك‌چهارم نهائی ، ازوگوئه فاتح‌دور قبل‌درشهر بال‌سویس(۲-٤)انگلستان را ناکام کرد.

درسال ۱۹۵۸ بازهم انگلیسیها درخشش تحسین انگیزی نداشتند چون در همان دور مقدمانی در گروه چهارم پس‌از این که با شوروی پس‌از برزیل مشترکا در جای دوم قرار گرفتند در مسابقه سرنوشت (۰-۱) مغلوب شدند و شوروینها بعنوان تیم دوم گروه روانه مسابقات دوربعد گردیدند . درحالی که مسابقه اول شوروی- انگلستان (۲-۲) مساوی پایان‌یافته بود . انگلیس بابرزیل نیز بدون

دیدارانگلستان - رومانی درگروه‌سوم دراستادیوم جالیسکو گادالاجارا تا زمانی که رومانیها بدون‌ازدست دادن گل بازی را دنبال می کردند ، شکلی دلپذیر داشت . لیکن بثمررسیدن گل پیروزی انگلیس در دقیقه٦٤،موجب خشونت بسیار رومانیها شد.بطوری که کیت‌نیوتون بك‌راست انگلیس دراوائل نیمه دوم بشدت آسیب‌دیدوجای‌خودرا به تامی‌رایت داد . درعکس اورا در حالیکه پزشك تیم انگلستان بربالینش نشسته دیده‌می‌شود . جورج‌هاتارا بازیکن تیم‌رومانی ،بابی‌موروجف هورست دیده‌می‌شوند . (عکس‌اختصاصی اطلاعات)

فقط دوشانس، برای چهار تیم انگلستان، آلمان، برزیل وپرو

باسه دیدار برگزاری امروز که به‌ترتیب اروگوئه- اسرائیل در گروه دوم ، رومانی - انگلستان در گروه سوم و پرو - بلغارستان در گروه چهارم برگزار کردند. مجموعا در پایان دومین روز مسابقات فوتبال جام‌جهانی ۱۹۷۰ از چهار دیدار انجام شده هشت گل بدست‌آمد باسه پیروزی و یك نتیجه مساوی معدل هشت گل‌برای چهاربازی بخصوص که شوروی به مکزیك بدون گل مساوی شدند . علیرغم پیش‌بینی‌های فراوان که این دوره مسابقات بعلت فشردگی خط دفاعی از شیلی در ۱۹۵۸ و لندن در ۱۹٦٦ کمتر گل خواهد داشت . بنظر میرسد مکزیك حد نصابی بالاتر از دوجام گذشته در مجموع دیدارها از لحاظ گل بدست آورد و این‌بیشتر از آن جهت خواهد بود که میل به گل طول‌فصل گذشته در تمام دیدارهای انتخابی برای جام مکزیك ، مسابقات قهرمانی باشگاههای اروپا و سایر دیدارهادر قاره‌اروپا و همچنین دربازیهای قهرمانی کشورهای امریکای‌لاتین در جمع مهاجمین سخت‌فراوان بوده است .

طول چهاردیدار انجام شده ، خط حمله «پرو» با سه‌گل در برابر بلغارستان پرثمرترین گروه مهاجم‌را بنمایش گذارده‌واین‌اگر بیادآوریم که طول ٤۰ دقیقه یعنی از دقیقه ۵ وقت دوم تاپایان دیدار بدست آمده است قدرت تحرك فراوان مهاجمین پرو بیشتر به‌چشم می‌آید.

نخستین‌گل جام نهم را «دینکودرمنجیوف» گوش چپ تیم بلغارستان در استادیوم «کادالاجارا» بدست‌آورد در دقیقه ۱۲ دیدار پرو - بلغارستان .

در جمع هشت تیم برگزارکننده این چهاردیدار خط دفاعی مکزیك - شوروی - انگلستان و اروگوئه استوار مانده در حالیکه بلغارستان باازدست‌دادن‌سه‌گل ضعیف‌ترین خط حمله را بنمایش گذارده ، یادآوری این مسئله که این تیم یکی از تیمهای پرتوان اروپادر گروه دفاعی میباشد ، سبب میشود که مهاجمین «پرو» راموفق‌ترین خط حمله در دیدارهای‌انجام شده معرفی کنیم ، ضمن آنکه در این میان آسیب‌دیدگی‌دروازه‌بان تیم بلغارستان شاید عامل اصلی این‌ناکامی باشد .

پیروزی تیمهای انگلستان - اروگوئه و پرودرنخستین قدم امید میدهد که در بازیهای یك‌چهارم نهائی این‌سه تیم را ملاقات کنیم ،ضمن‌آنکه‌بررسی گروهها این‌اعتقاد رابیشتر میکند .

در گروه اول شوروی- مکزیك بدون گل‌دیدارروز افتتاحیه را به‌پایان رساندند واین سبب شدکه در این گروه تردید بوجود آید، درحالی که مسابقه بلژیك - السالوادور که فردا انجام خواهدشد، نیز این گره‌کور را نمی‌گشاید وباید تاروز یکشنبه آینده و انجام بازی روسیه -بلژیك درانتظار ماند وآنگاه درباره این گروه گفتگو کرد .

ولی درگروه دوم اروگوئه‌باپیروزی ۰-۲ مقابل‌اسرائیل یکی ازشانسهای بزرك دوریك چهارم میباشد، ضمن آنکه گروهی اعتقاد دارند، اروپا امیدوار است تاازاین گروه دوتیم بدوریك‌چهارم بفرستند واین دوتیم ایتالیا - سوئد می‌باشند، دیدار فردا بین این‌دوتیم خیلی از مسائل را روشن خواهدکرد ولی بهرحال نمی‌توان‌ضمن همه‌شایستگی ایتالیا وسوئد، در این میان اروگوئه را فراموش کرد بخصوص که این تیم‌درجام گذشته نیز دریك چهارم‌حضور داشت و شکست ۱-۰ مقابل آلمان‌آن‌را ازدور نیمه‌نهائی دور داشت، پیروزی اروگوئه مقابل اسرائیل سخت،دشوار بدست آمد وگذشته ازدو شانسی که‌طی آن اروگوئه صاحب ۲ گل شد، درتمامی وقت، بازی یك حالت تعادل‌و در شرایطی با برتری اروگوئه جریان داشته است به‌این ترتیب اگر اروگوئه کمتر از گذشته نباشد، اسرائیل نماینده فوتبال آسیا، ایتالیا وسوئد رانیز آسوده نخواهد گذارد .

* پرو برگزیده مسلم دور یك چهارم

درگروه چهارم پرو با پیروزی ۳-۲ مقابل بلغارستان بدون تردید در دوریك چهارم خواهد بود، زیرا دشوار به نظر می‌رسد ازدو دیدار باقی‌مانده این‌تیم یك‌امتیاز بدست نیاورد وباشناخت تیمهای حاضر این گروه وقدرت آنها، این‌برای حضور در دوریك‌چهارم نهائی کافی است،ضمن آنکه اگر دربرابر آلمان قادر بمعجزه باشد ، چهره‌ای درخشانتر دریك چهارم خواهد داشت ولی حضور پرو - آلمان در گروه چهارم وانگلستان، برزیل در گروه سوم سبب شده که‌این چهارتیم اگر در دور یك‌چهارم باشند، درهر شرایطی تنهادوتیم ازاین جمع‌را درنیمه نهائی‌بینیم، ازاین‌رو تنها مسئله صدرنشینی برای آنهاکافی نیست،زیرا تیمهای دوم هرگروه نیز تهدیدکننده میباشند .

انگلستان آخرین تیم پیروز دومین روز نیز در همین دام اسیراست ازاین‌رو موجودیت این دوگروه وچهره‌های برترآنها را حتی تاپایان بازیهای دور یك‌هشتم‌نیزنمی‌توان اندازه‌گیری کرد .

بهرحال باانجام چهار دیدار در دور مقدماتی هشت گل بدست‌آمده که‌به‌ترتیب پروسه گل- آلبرتوکالادودر دقیقه ۵۰- چون‌تیاز دردقیقه ۵٦ و کوبیلاس در دقیقه ۷٤. اروگوئه ۲ گل، ایل‌دومانیر ودر دقیقه ۲۲ وجوان‌ماجیکادر دقیقه ۵۱، بلغارستان ۲ گل دنیکو درمنجیوف در دقیقه۱۲- بونف دردقیقه ٤۹وسرانجام انگلستان یك گل جف‌هورست در دقیقه ٦٤ .

« آگهی انتشار تمبر»

وزارت پست‌و تلگراف‌و تلفن‌باطلاع عموم میرساند بمناسبت پنجاهمین سال تاسیس آموزشگاه عالی مامائی درایران یك سری تمبر یادگاری در یك قطعه بارزش ۸ریال که‌در چاپخانه‌دولتی ایران بچاپ رسیده درروز ۲۵خرداد ماه ۱۳۴۹ منتشر خواهد شدواز همان روز در مناطق پستی وباجه های مرکزی پست بطور خرده‌فروشی بمتقاضیان فروخته خواهد شد کسانیکه بصورت ورق احتیاج‌دارند باید تاپیش‌از روز انتشار درخواست کتبی و بهای تمبر را بمدیریت کل مناطق پستی تهران تسلیم دارند . مدت اعتبار این تمبر تاپایان روز ۲۵ آذرماه ۱۳۴۹ بوده و پس ازآن فاقد ارزش پستی خواهد بود تمبر در اولین روز انتشار با مهرروز درتهران و مراکز استانها ممهور شده و مهر آن در پایان روز انتشار معدوم خواهدشد .م‌الف۲۵٤۸

۱-۲ آ-۱٤۹۲۲

تایل پارانگس

کف پوش پلاستیکی

با همکاری فنی کشورهای هلند و آلمان .

بدون بو - نشکن - عایق رطوبت و الکتریسیته .

کف پوشی که :

احتیاج به واکس نداشته و تغییر رنگ نمیدهد .

نصب با زیرسازی مخصوص مکانیك توسط متخصصین باتجربه :

شرکت مکالئوم ایران

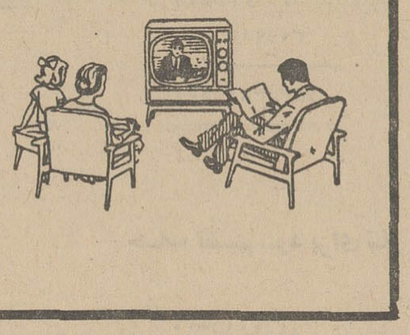

پخش انحصاری

شرکت مکالئوم ایران

خیابان شاه ساختمان آلومینیوم طبقه دوم تلفن : ٦۰۰۳۵ - ٦٤۲۲٦ - ٦۱۳۰۸٤

نمایندگی شرکت مکالئوم ایران درشیراز- خیابان لطفعلی‌خان‌زند موسسه پولینا - تلفن ۳۳٤۲ -

نمایندگی شرکت مکالئوم ایران در اهواز خیابان ۲٤ متری - تجارتخانه برادران شاه وردی- تلفن ۲۲۱٤

بلغارستان ناکام بزرگ دومین روز!

بلغارستان یکی از تیمهای امیدوار این دوره مسابقات بود که « استفان بوشکف» مربی توانای آن باپشتکار و روشن‌بینی فراوان آنچنان تدارک دیده بود که مفسران فوتبال اروپا ، این تیم را یکی از شانسهای بزرگ اروپا میدانستند ، ولی در نخستین قدم درخالی مقابل «پرو» نماینده فوتبال آمریکای جنوبی مغلوب شد که وقت اول را با پیروزی ۱ـ۰ به پایان رسانده بود و تا دقیقه ۴۹ بازی این برتری را به ۲ـ۰ رسانده

عامل بزرگ این شکست را باید مصدوم شدن دروازه‌بان بزرگ آن «سیمون سیمونف» دانست که در تمرینات مکزیک بوجود آمد ودردیدار نخست نتوانست تا پایان بازی آنچنان که باید شایسته باشد به‌این‌ترتیب با یادآوری این مسئله که در گروه چهارم گذشته از مراکش نماینده فوتبال قاره سیاه ، آلمان غربی را نیز سر راه دارد مشکل میتوان پذیرفت که در دور یک‌چهارم حضور داشته باشد .

* یکی ازهشت تیم جام گذشته

این تیم که یکی از هشت تیم جام جهانی گذشته میباشد از نقطه نظر تدارک و آمادگی یکی از تیمهای امیدوار این دوره بود و موجودیت آن سبب شده بود که مفسران فوتبال دنیا اعتقادات مختلفی درباره آن داشته باشند . روش بلغارها برای کسب پیروزی ، سنجیدن موقعیت خود در برابر تیمهای مختلف با سیستمهای گوناگون بود که با نیروئی خستگی ناپذیر به مرحله آزمایش گذارده بودند ،وبنا به‌گفته «استفان‌بوشکف» مربی تیم نتیجه اصلی در همین تمرینات سنگین و کار خستگی ناپذیر طول فصل پدید میاید .

* عقیده مربی تیم

دکتر «استفان بوشکف» با چنین ایده و نظری قول صددرصد داده‌بود که بلغارستان را در پایان دیدارهای مقدماتی‌بدور یک‌چهارم نهائی‌بفرستد، ولی عملا در نخستین گام او را با ناکامی‌روبرو می‌بینیم ، **ناکامی دردآوری که اساس آنرا میتوان‌مصدوم شدن «سیمون سیمونف» دروازه‌بان معجزه‌گر و آخرین نقطه امید تیم دانست .**

بلغارها باوجود اینکه هنوز امید خود را از دست نداده‌اند ، اگر به این مهم دست یابند ، برای نخستین بار طول‌سه دوره شرکت دردیدارهای جام است که قدم فراتر از دور یک هشتم گذارده‌اند .

دکتر بوشکف ، قبل از دیدار با پرو حتی درمورد سرنوشت تیم خود و حضور آن در دور یک‌چهارم نهائی نیز پیش‌بینی کرده بود و در یکی‌از مصاحبه‌های خود اظهار نموده بود که ما نشان خواهیم داد که بلغارستان نیز میتواند خالق شگفتی باشد ،ولی حالا در پایان‌نخستین دیدار ،دیداری که بلغارستان میتوانست‌در آن پیروز باشد ، معلوم نیست ، مربی تیم‌ناکام چه اظهار نظر میکند .

* شناسائی مربیان

بلغارها سه تیم گروه خود رابطور دقیق حتی مهره به مهره بررسی کرده بودند و همه بازیکنان این سه تیم را کاملا می‌شناختند ، این شناسائی در تماسهائی‌به دست آمده بود که طی ماههای گذشته با هرسه حریف گروه خود داشتند .

مراکش نماینده فوتبال آفریقا در دیدار با بلغارستان در خانه خود ۳ـ۰ پیروز شده‌بود ، آلمان باربری ۱ـ۰ دیدار شناسائی را با این تیم به پایان رسانده‌بود و سرانجام«پرو» در لیما دیدار خود را با میهمان۳ـ۵ با پیروزی به پایان رسانده بود ، ولی در تمام این مسابقات کار مربی بلغار تنها شناسائی گروه حمله ، خط میانی ، قدرت دفاعی و آهنگ تیمهای برگزار کننده مسابقات بود تا با آنچه میاندیشید ، پایه های پیروزی بزرگ خود را در مکزیک بنا نهد ولی عملا در نخستین دیدار جام، این تیم امیدوار را ناکام دیدیم .

* دیدارهای انتخابی جام

تیم بلغارستان‌در بازیهای انتخابی برای جام۱۹۷۰درکنار لوکزامبورگ ـ هلند و لهستان قرار داشت که با بدست آوردن ۷ امتیاز در صدر رده‌بندی قرار گرفت و به مکزیک‌راه یافت .

درگذشته‌به‌لطف«سیمون سیمونف» درمیان دروازه‌و حضور مردانی‌استوار در خط دفاع بزرگترین امید بلغار، دفاعی پایدار بود ، دفاعی که در سال ۱۹۶۸ دراستادیوم ویمبلی ،انگلستان را با نتیجه ۱ـ۱ مقابل خود ناچار به توقف کرد ، ولی حالا ، عملا تنها خط دفاعی این‌تیم بود که عامل‌بزرگ ناکامی آن در نخستین قدم گردید، چه ، ۲ گل پیشی تا دقیقه ۴۹بازی، چیزی بود که در سایه بهره‌گیری از یک خط دفاع استوار مقابل تیمی چون «پرو» که طول ۴۹ دقیقه‌دربرابر این تیم متوقف شده بود ، میتوانست ضامن پیروزی بلغارستان درنخستین قدم باشد .

* چهره‌های بزرگ تیم

بهرحال این شکست ، کاربلغارستان را برای حضور در بازیهای یکچهارم نهائی سخت و تاحدودی غیرممکن کرده است ، زیرا تنها یک معجزه در این شرایط‌میتواند ، مددکارآنها باشد .

در جمع ۲۲ بازیکن بلغاری چهره های بزرگی چون ، اسپارافوف ـ باکیموف‌وسیمون سیمونف «دروازه‌بان مصدوم» وجود دارد که بزرگترین‌تیم های اروپای غربی خواستار آنهـا هستند با هزینه‌های سنگین وخیره کننده ، بهرحال بعد از این‌شکست موجودیت ، بلغارستان را درگروه چهارم بعداز دیدار این تیم‌بامراکش و آلمان غربی و بالاتر از آن بازی پرو ـ آلمان را باید جستجو کرد ، چه اگر آلمان فاتر باشد پرو را مغلوب کند و بلغارستان نیز در دو دیدار خود صاحب‌پیروزی گردد بازهم میتواند در یک‌چهارم حضور داشته باشد ولی این چیزیست که دشوار میتوان به آن امید داشت .

تیم بلغارستان درنخستین دیدار باوجودپیروزی ۲ـ۰ تادقیقه ۴۹ درپایان ۳ـ۲ مغلوب پرو شد .

بانک ایران وانگلیس

ترازنامه در تاریخ ۲۹ اسفند ۱۳۴۸

۲۹ اسفند ۱۳۴۷	دارائی		۲۹ اسفند ۱۳۴۸
ریال			ریال
۲۱٫۰۵۸٫۱۷۰	اسکناس ومسکوك		۲۹٫۸۶۹٫۷۴۱
	سپرده نزد بانك مرکزی ایران :		
۲۹۷٫۸۳۸٫۰۰۰	سپرده قانونی	۳۲۲٫۸۹۵٫۰۰۰	
۷۱٫۹۶۲٫۳۳۴	سایرسپرده‌ها	۷۷٫۶۷۰٫۲۵۶	۴۰۰٫۵۶۵٫۲۵۶
۳۶٫۶۵۷٫۱۵۸	موجودی نزد بانکهای داخلی		۲۱٫۷۰۰٫۸۶۲
۱۰۶٫۶۹۳٫۴۴۱	نقود بیگانه وموجودی‌نزد بانکهای‌خارجی		۲۳۵٫۱۸۸٫۱۷۰
۵۳۴٫۲۰۹٫۱۰۳			۶۸۷٫۳۲۴٫۰۲۹
	اسناد قرضه دولتی :		
ـ	بابت سپرده قانونی	۱۰۲٫۰۰۰٫۰۰۰	
۱۱۰٫۶۵۰٫۰۰۰	سرمایه‌گزاری	۴۲٫۴۲۰٫۰۰۰	۱۴۴٫۴۲۰٫۰۰۰
۷۰۶٫۹۷۰٫۹۶۳	اسناد نزولی وبروات خریداری		۶۹۴٫۱۸۴٫۴۸۴
۱٫۳۴۱٫۹۱۷٫۹۳۱	وامها وسایرمطالبات		۱٫۵۶۳٫۲۸۳٫۹۶۰
۱۶٫۰۹۳٫۶۱۲	سایر دارائیها		۱۵٫۹۷۳٫۷۱۱
ـ	وثائق تملیك شده		۷٫۵۰۰٫۰۰۰
۱٫۰۰۰٫۰۰۰	مشارکت وسرمایه‌گذاری به‌بهای تمام‌شده		۱٫۵۰۰٫۰۰۰
۲٫۲۴۱٫۶۳۹	منقول پس‌ازکسراستهلاك		۵٫۸۳۸٫۰۰۹
۶۴٫۱۹۶٫۵۸۳	غیرمنقول پس ازکسر استهلاك		۵۶٫۵۹۷٫۴۶۴
ـ	اقلام درراه		۵٫۶۵۶٫۶۴۹
۲٫۷۷۷٫۲۷۹٫۸۳۱			۳٫۱۸۲٫۲۷۸٫۳۰۶
۸۷۳٫۱۳۰٫۱۴۵	تعهد مشتریان بابت‌ضمانتنامه‌ها واعتبارات بازشده		۹۴۴٫۱۴۰٫۴۲۰
۳٫۶۵۰٫۴۰۹٫۹۷۶			۴٫۱۲۶٫۴۱۸٫۷۲۶

عباسقلی نیساری رئیس هیئت مدیره ومدیرعامل

دبلیو . جی . پولن
بهاءالدین کهبد } مدیران

۲۹ اسفند ۱۳۴۷	بدهی		۲۹ اسفند ۱۳۴۸
ریال	سرمایه ثبت شده		ریال
۲۰۰٫۰۰۰٫۰۰۰	۲۰۰۰۰ سهم ده‌هزارریالی‌که تماماً پرداخت شده		۲۰۰٫۰۰۰٫۰۰۰
۲۰٫۰۰۰٫۰۰۰	اندوخته قانونی		۳۰٫۰۰۰٫۰۰۰
۱٫۹۰۶٫۰۱۳	مانده حساب سود وزیان		۸۲۰٫۵۹۶
۲۲۱٫۹۰۶٫۰۱۳			۲۳۰٫۸۲۰٫۵۹۶
	بستانکاران :		
۶۰۷٫۴۷۷٫۱۹۶	حسابهای‌جاری‌اشخاص وسایر		
	سپرده‌های دیداری	۲۱۹٫۰۷۰٫۰۷۲	
۲۰٫۰۰۰٫۰۰۰	تقسیم سود	۲۲٫۰۰۰٫۰۰۰	۶۴۱٫۰۷۰٫۰۷۲
	حساب بانکها :		
۶۶٫۴۴۷٫۳۴۲	بانکهای داخلی	۲۹٫۲۰۱٫۶۶۱	
۱٫۰۹۳٫۴۲۶	بانکهای خارجی	۶٫۵۱۳٫۶۷۳	۳۵٫۷۱۵٫۳۳۴
۱٫۵۱۹٫۷۵۰٫۹۶۲	سپرده‌های مدت‌دار		۱٫۹۲۱٫۰۹۵٫۹۷۰
۲۵۳٫۲۳۳٫۹۴۱	حسابهای پس‌انداز		۲۶۱٫۶۶۳٫۲۶۷
۸۲٫۱۹۱٫۵۰۵	سایربدهی‌ها شامل ذخیره برای هزینه‌های اتفاقی		۹۱٫۹۱۳٫۰۶۷
۵٫۱۷۹٫۴۴۶	اقلام درراه		ـ
۲٫۷۷۷٫۲۷۹٫۸۳۱			۳٫۱۸۲٫۲۷۸٫۳۰۶
۸۷۳٫۱۳۰٫۱۴۵	ضمانتنامه‌های صادره و اعتبارات بازشده وسایرتعهدات		۹۴۴٫۱۴۰٫۴۲۰
۳٫۶۵۰٫۴۰۹٫۹۷۶			۴٫۱۲۶٫۴۱۸٫۷۲۶

توضیح :

۱ـ دارائی و بدهی ارزی بنرخهای رسمی در تاریخ ۲۹ اسفند ۱۳۴۸ تسعیر گردیده است

۲ـ بانك یك‌بدهی‌احتمالی‌بمبلغ۵۰۰٫۰۰۰ ریال بابت سرمایه‌مطالبه‌نشده درسرمایه‌گذاری دارد

مدیر ورئیس کل دی . ك . رو
نایب رئیس کل محمدعلی‌معین‌زاده
رئیس حسابداری ئی . ئی . پرایس

حساب سودوزیان برای سال منتهی به ۲۹ اسفند ۱۳۴۸

۲۹ اسفند ۱۳۴۷	بدهکار	۲۹ اسفند ۱۳۴۸	بستانکار	۲۹ اسفند ۱۳۴۷	۲۹ اسفند ۱۳۴۸
ریال		ریال		ریال	ریال
۸۷٫۳۱۴٫۱۲۴	هزینه‌کل	۹۰٫۴۴۰٫۴۱۸	بهره وکارمزد شامل سود معاملات ارزی	۱۴۳٫۵۲۷٫۹۵۵	۱۵۳٫۴۱۳٫۲۲۱
۲۰٫۰۰۰٫۰۰۰	ذخیره‌های متفرقه	۲۰٫۰۰۰٫۰۰۰	سایر درآمدها	ـ	۷۶٫۳۵۱
	استهلاك				
۲٫۶۷۳٫۱۷۱	منقول	۲٫۹۶۵٫۷۷۰			
۸٫۹۲۹٫۰۲۷	غیرمنقول	۹٫۱۶۸٫۸۰۱			
۲۴٫۶۱۱٫۶۳۳	مانده نقل بحساب تقسیم‌سود	۱۲٫۱۳۴٫۵۷۱			
		۳۰٫۹۱۴٫۵۸۳			
۱۴۳٫۵۲۷٫۹۵۵		۱۵۳٫۴۸۹٫۵۷۲		۱۴۳٫۵۲۷٫۹۵۵	۱۵۳٫۴۸۹٫۵۷۲

حساب تقسیم سود برای سال منتهی به ۲۹ اسفند ماه ۱۳۴۸

۴٫۵۰۰٫۰۰۰	نقل به اندوخته‌های قانونی	۱۰٫۰۰۰٫۰۰۰			
۲۰٫۰۰۰٫۰۰۰	سود قابل تقسیم (۱۱ درصد)	۲۲٫۰۰۰٫۰۰۰	سود ویژه نقل ازحساب سود وزیان	۲۴٫۶۱۱٫۶۳۳	۳۰٫۹۱۴٫۵۸۳
۱٫۹۰۶٫۰۱۳	ماندهٔ نقل به‌سال بعد	۸۲۰٫۵۹۶	مانده نقل ازسال قبل	۱٫۷۹۴٫۳۸۰	۱٫۹۰۶٫۰۱۳
۲۶٫۴۰۶٫۰۱۳		۳۲٫۸۲۰٫۵۹۶		۲۶٫۴۰۶٫۰۱۳	۳۲٫۸۲۰٫۵۹۶

تیم فوتبال «پرو» مردم مصیبت‌زده این کشور را شادمان کرد

پرو در حالی مقابل بلغارستان به پیروزی رسید که تا دقیقه ۴۹ با۲ گل اختلاف مغلوب بود ! بلغارستان بااین شکست شانس حضور در دور یك چهارم را عملا ازدست داد

لئون (مکزیك) چهارشنبه ۱۳ خرداد ـ نخستین دیدار گروه چهارم بین دوتیم ملی بلغارستان و پرو ، داور آقای «آنتونیوسباردلا» از ایتالیا ، کمك‌داوران آبل‌گیلار از مکزیك ویوشیولی‌مایویاما از ژاپن، جمعیت بیش از شانزده هزار تن . نتیجه وقت‌اول (۰ـ۱) بسود بلغارستان ، نتیجه پایان وقت (۲ـ۳) بسودپرو گلبهادقایق ۱۳ دنیکو درمنچیف و۴۹ هوریستوبوئف برای بلغارستان . دقایق ۵۰آلبرتوگالاردو ،۵۶هکتور شوم‌پیتاز و ۷۹توفیلیو کوبیلاس برای پرو

بازیکنان دو تیم ـ پرو : روبینوس (دروازه‌بان) ، کامپوس‌الوی (جاویر گونزالز) ، اورلاندوولاتوره ،هکتور شوم‌پیتاز ، نیکولاس فولتس ،رامون میفلین ،روبرتوچال ـ جولیوبایلون، ادری‌لئون ، توفیلوکوبیلاس، و گالاردوآلبرتو

بلغارستان : سیمون سیمونف (دروازه‌بان) ـ آلکساندر، چالامانف، ایوان‌دیمیترف ، جوآن‌دویدف ، استفان آلدیف ،دیمیتارینف ، گئورگی پوپف ، هوریستوبونف (اسپارا خوف) ، پیترژکف ،دیمیتار یاکیمف ، دینکودرمنچیف .

*سرانجام در نخستین روزدیدار های مقدماتی گروه چهارم ، نبرد بزرك بین دو تیم پرو و بلغارستان که تعیین کننده سرنوشت تیم‌دوم این گروه‌بود انجام گرفت ،وپروتیم شگفتی‌آفرین امریکای لاتین ،تیمی که با حذف آرژانتین به مسابقات جام‌راه یافته است ، امید بزرك اروپای بالکان را در همین نخستین گام‌از میان برد .

پروئیها که بخاطی خشم ناگهانی طبیعت طی چند روز گذشته بیش‌از سی هزار نفر از هموطنان خود رادر اثرزلزله از دست داده و بهمین جهت ،از شش هزار تماشاگری که می‌بایست همراه آنها به‌مکزیك می آمد ، فقط پانصد پروئی‌دراستادیوم کوچك شهر لئون، که‌فقط گنجایش سی‌هزار تماشاگررادارد در بیم‌و امید دیدار خود با بلغارستان‌همراه داشتند .واقعا یکبار دیگر معجزه‌گران‌بزرك میدان بودند .

*** وقتی پرو ۰ ـ۲مغلوب بود**

زمانی که پرو در دقیقه ۴۹بازی بس‌از باخت (۰ـ۱) در وقت اول باگل‌بونف،دومین گل‌را از دست دادند،چهره‌اندوهگین‌اندك‌پروئیهای حاضردراستادیوم حاکی از پایان امیدهای پرو در مکزیك بود ! و شاید بسیاری دیگر از تماشاگران درآن لحظه اندیشیدند ، این‌واقعا پایان کار پرواست ! ولی بچه های محبوب«دی‌دی»چهره بزرك فوتبال برزیل که رهبری پروئیها را به‌عهده دارد ،درست یکدقیقه پس از گل دوم بلغارها ،دروازه تسخیرناپذیر بلغارستان را با وجود حکومت مردی بنام سیمونسیمونف دومین دروازه‌بان بازیهای جام قبل فرو ریختند وآلبرتوگالاردو گوش چپ بلندقد پرو زننده این گل بود .

*** ۲ گل طوشش دقیقه**

شش دقیقه بعد ، پروئیها بدنبال یك ضربه آزاد وباشلیك عالی هکتورشوم‌پیتاز سنترهافبك میانی خود بگل مساوی دست یافتند . در اوج‌ناامیدی واندوه بخاطرحوادثی که طی‌چند روز گذشته‌برای‌پروئیها بوجود آمده است ، با بثمررسیدن این گل ،یازده سفیدپوش پروئی نیروی غیرقابل تصور یافتند .

رامون میفلین هافبك راست پرو که به خاطر حکومت بی‌امان بلغارها در زمین پرو در وقت اول چون یك مدافع آزاددر جلوی خط دفاعی یار کمکی آنها بود ، پس از رسیدن نتیجه بازی به «۲ـ۲» به پست واقعی خود بازگشت و ازاین زمان به بعد ، درخشش فراوان او در پشتیبانی از ۴۰فورواردتیم موجب‌شد درفاصله یازده دقیقه به‌پایان‌بازی دروازه بلغارستان مجددا و برای بارسوم دراین نیمه گشوده شود .

*** گل پیروزی**

توفیلیو کوبیلاس بغل چپ‌پروئیها که در دقیقه بیست وقت اول یك گل صددرصد پرورا از دست داد به روی پاس « میفلین » باشوتی سرضرب ، سیمونف ضرب دیده را بازهم مجبور به‌تسلیم کرد و همین گل بود که تمام شیرازه خط دفاعی و میانی بلغارها را از هم پاچید و بخاطی ازدست رفتن کنترل بازی بلغارها ، به‌خشونتی وصف ناپذیر روی آورند !

*** چهره دوگانه بلغارستان**

شکل بازی بلغارستان در نیمه دوم خصوصا در اواخر این‌نیمه درست نقطه مقابل ، برتری برتکنیك آنها در وقت اول بر حریف بود . چه در وقت اول بقدری خطوط دفاع و حمله بلغارستان به کمك خط میانی منظم و حساب شده با هم کار میکردند که سیمونف دروازه‌بان آنها بطور کامل در این نیمه استراحت کرد . تنها نقص کار بلغارها در وقت اول این بود که پس از گل دقیقه دوازده‌درمنچیف آن میل بسیار خود را برای گشودن دروازه حریف از دست دادند و در این نیمه بهمین یك گل قناعت کردند . و شاید اگر باهمان روحیه ده دقیقه نخست با سودبردن از برتری مطلق خود ، بیشتر وجدی‌تر دروازه پرورا در معرض خطر قرار میدادند ، بلغار ها در پایان نوددقیقه دیدار خودبا شاگردان دی‌دی آنچنان گریان و غمزده زمین سبز و گرمازده استادیوم کوچك لئون را ترك نمیکردند .

*** شانس ازدست رفته بلغار**

بلغارستان بااین باخت شانس خود را برای صعود بدور بعدی مسابقات باحتمال زیاد از دست‌داد و امید بسیار کمی برای صعود آنها به دور یك چهارم وجود‌دارد چون شکست آنها نیز در برابر آلمانها کاملا متصور و قابل‌پیش بینی است .

این قیافه تیم«پرو»ی‌فاتح‌نخستین‌روزمسابقات گروه چهارم است .ایستاده از چپ براست کامپوس،روبینوس ،شوم‌پیتاز ، لاتوره ، سالیناس ،کروزادو، دورودیلاس.نشسته از چپ براست ، بایلون ،شال ، لئون ، کوبیلاس‌و آلبرتوگالاردو .

دروازه اسرائیل درهر نیمه یکبار مقابل اروگوئه فروریخت

برنامه بازیهای فردا

گروه اول : بلژیك ـ ال‌سالوادور در شهر مکزیکو.
گروه دوم : ایتالیا ـ سوئد در شهر تولوکا .
گروه سوم : چکسلواکی ـ برزیل در شهر گادالاجارا
گروه چهارم : مراکش ـ آلمان در شهر لئون.

تیم‌اروگوئه در نخستین‌دیدار ۰ـ۲ براسرائیل پیروز شد

اروگوئه فاتح نخستین جام‌جهانی فوتبال که در کنار تیم های برزیل وایتالیا دوبار بفتح جام نائل گردیده است. یکی‌ازامیدهای‌بزرك‌امریکای لاتین برای فتح‌جام سوم‌چون‌برزیل می‌باشد .

تیم ملی‌اروگوئه که پیروزی‌اش درسال ۱۹۳۰ درمونته‌ویدو طبیعی جلوه کرد ،۲۰سال بعد از فتح جام نخست ،بار دیگر سرود پیروزی خواند واین مهم در برزیل اتفاق افتاد که درديدار سرنوشت،پیروزی ۲ـ۱ اروگوئه‌بربرزیل سبب شد ، پس‌از ۲۰سال اروگوئه چون ایتالیا دوجامه شود .

قانون هر بیست‌سال یکبار

تیم‌ملی‌اروگوئه بمانند مردم کشورش این‌مسئله را برای خود یك‌قانون‌میداند که هر ۲۰ سال یکبار توفیق فتح جام نصیبش‌میشود وبعداز پیروزی درسال های ۱۹۳۰و و۱۹۵۰باردیگر خلق مشتاق فوتبال دراروگوئه ،انتظار پیروزی درجام ۱۹۷۰ مکزیك‌را می کشند .

اروگوئه در مسابقات جام جهانی دورقبل‌بسال ۱۹۶۶ لندن‌در نخستین روز مسابقات ، عجیبترین نتیجه ممکن رامقابل تیم ملی انگلستان درخانه انگلیسیها یعنی استادیوم ویمبلی‌بدست آورد و در اولین قدم انگلیسیهای امیدوار راوادار بتوقف کرد .

هرچندکه تیم ملی انگلیس در همان جام برای نخستین‌بار موفق به فتح‌جام ژول‌ریمه گردید .

درراه آمادگی

تیم‌ملی اروگوئه پس از پشت‌سر گذاردن مسابقات جام جهانی گذشته درراه تدارك و آمادگی‌قدم های موثری برداشت که ضمن دیدار باتیم های اروپائی قدرت‌خود راارزیابی می کرد و شکست ۱ـ۲ برابر انگلیس درمونته‌ویدو زنگ خطری‌بود که بموقع بازیکنان و مربیان‌اروگوئه رااز خواب غفلت بیدار کرد و همان شکست باعث شد که مسئولان امر از هیچ مسئله‌ای بی‌تفاوت عبور نکنند .

«جوان‌هربرك» مربی تیم ملی فوتبال‌اروگوئه در مورد روش کار خوددر تیم ملی عقیده‌دارد که هدف اصلی‌او بوجودآوردن‌بهترین‌سیستم بازی‌دفاعی در تیم خود می باشد . هوبرك که ٤٤سال دارد یکی از بازیگران مسابقات جام پنجم در ۱۹۵٤ برن‌بوده است .

سیستم بازی‌اروگوئه

روش تیم در حالت دفاعی (۳ـ۲ـ ٤ـ۱)می‌باشد که باین ترتیب مدافعین جناح‌های خارجی تیم در همه‌حال دو مهره‌متحرك‌درطول‌زمین درحوزه دفاعی خود می باشند . و روی همین اصل در هنگام حمله روش تیم به (۵ ـ۲ـ۲ـ۱) تغییرمی کند و این باعث میشود که‌موجهای نفوذی‌تیم افزون شود .

درحال حاضر در بین ۲۲بازیکن اروگوئه که درمکزیك‌بسر میبرند، مردی بنام «پدرورو‌شا» وجود دارد که محبوبترین فوتبالیست تاریخ اروگوئه بشمارمیرود . بخصوص اینکه اورا مردم اروگوئه یك بابی‌چارلتون امریکائی لقب‌داده‌اند. گذشته از«روشا» هیچکس‌بی‌تفاوت ازمقابل نام دروازه‌بان تیم ملی اروگوئه نمی گذرد . چه«لادیسلائو مازورکیویکس» همچنان‌لقب‌قهرمان ویمبلی رابرای خودحفظ کرده‌است. اوباتفاق گوردون بنکس دروازه‌بان تیم‌ملی‌انگلیس یکی‌از بهترین دروازه‌بانان‌جام قبلی بود وگذشته از دوبازیکن یادشده‌بازیکن‌دیگری بنام «لوئیس کوبیلا» درحد یك معجزه‌گر درخدمت‌تیم‌ملی است که به عنوان بزرگترین وزنه دراختیار باشگاه ناسیونال‌اروگوئه‌می باشدو تیم باشگاهی‌اش بخاطر وجود او ، تنها تیم آسیائی این دوره از مسابقات جام جهانی فوتبال قرار گرفت.

اروگوئه که بخاطر آسیب دیدگی دوتن از یاران ثابت خود،پدرو ـ روشا کاپیتن‌تیم ولادیسلائو مازور ـ کیویکس دروازه‌بان با بیم و امید بسیار آنها را در دیدار بااسرائیل در خدمت گرفته بود ، باآرایشی کاملا دفاعی دیدار خود را برابر اسرائیل اغاز کرد . باوجودی که اسرائیل از زمان انتخاب تاکنون جزو ضعیف ترین تیمهای حاضر دراین دوره از جام محسوب می ـ شد ، بااین وصف ، اروگوئه با اهمیت فراوانی تیم خود را دردیدار با اسرائیل ارایش کرد و شاید بخاطر همین ترس پنهانی از اسرائیل بود که «روشا» کاپیتن‌و مغز متفکر اروگوئه باوجود صدمه دیدگی در این دیدار بخدمت گرفته شد.

شانس بزرك اسرائیل

ولی اسرائیلیها باوجودی که در هرنیمه‌یکبار دروازه خود را برابر توپچیهای اروگوئه از دست دادند و درمجموع بانتیجه (۰ـ۲) مغلوب اروگوئه گردیدند ، لیکن ازهمان نخستین لحظه آغازدیدار تاآخرین دقایق بازی بخاطر تلاش خستگی‌ـ ناپذیر کار دسته جمعی خود ، دائما بازیکنان اروگوئه رابه‌هراس

بقیه درصفحه ۱۲

آگهی تشکیل مجمع عمومی

مجمع عمومی فوق‌العاده شرکت سهامی‌جیپ‌پارت در ساعت چهار بعد از ظهر روز دوشنبه ۲۵ خرداد ماه ۱۳۴۹ در دفتر مرکزی شرکت واقع در خیابان اکباتان تشکیل خواهد شد. ازسهامداران‌محترم‌خواهشمند است در روز و ساعت مقرر در جلسه حضور بهم‌رسانند .

دستور جلسه :
تغییر اساسنامه شرکت .

شرکت سهامی جیپ‌پارت
آ ـ ۷۵۸۳

آگهی تشکیل مجمع عمومی عادی و فوق‌العاده

از کلیه آقایان صاحبان سهام شرکت سهامی فلور دعوت میشود که در ساعت ٦ بعداز ظهر روز شنبه سی‌ام خرداد ماه ۱۳۴۹ برای تشکیل مجمع عمومی عادی و فوق‌العاده در محل شرکت خیابان سپهبد زاهدی، کوچه‌افشین ، شماره ۱۸حضور بهرسانند .

دستور جلسه :
۱ـ تصویب ترازنامه سود و زیان عملکرد سال ۱۳۴۸
۲ـ انتخاب بازرسان قانونی برای مدت یکسال
۳ـ اصلاح اساسنامه نسبت به تغییر محل شرکت

هیئت مدیره شرکت سهامی فلور
آ ـ ۷۵۴۵

آگهی دعوت مجمع عمومی شرکت سهامی انتشارات خوارزمی

بدینوسیله از کلیه سهامداران شرکت دعوت میشود که‌در مجمع عمومی عادی سالانه که در تاریخ بیست و نهم خردادماه ساعت ۹ صبح در محل دبستان پیوند خیابان پهلوی روبروی بانك تهران تشکیل خواهد شد حضور بهمرسانند .

دستور جلسه :
۱ـ استماع گزارش هیئت مدیره وبازرسان درباره سال مالی گذشته و تعیین مشی آینده شرکت .
۲ـ بررسی وتصویب ترازنامه و حساب سود و زیان .
۳ـ انتخاب بازرسان .

مدیر عامل
آ ـ ۱۴۸۲٤

آگهی دعوت

مجمع عمومی عادی شرکت سهامی‌کیوان در ساعت ده‌صبح روز دوشنبه ۴۹ر٤۱۵ در محل شرکت خیابان نادری‌تشکیل می گردد از آقایان صاحبان سهام دعوت میشود درساعت‌وروز تعیین شده در محل شرکت حاضر و در مذاکرات و تصمیمات مجمع شرکت فرمایند .

دستور جلسه :
استماع گزارش هیئت مدیره بازرس
تصویب ترازنامه
تعیین بازرس
آ ـ ۱۴۷۹۰

آگهی دعوت

مجمع عمومی عادی شرکت سهامی افشره در تاریخ روز چهارشنبه ۴۹ر٤۱۰ در ساعت ۹صبح‌دردفتر مرکزی شرکت تشکیل از آقایان صاحبان سهام خواهشمند است‌درروزوساعت معین در دفتر شرکت حاضر و در جلسه شرکت فرمائید .

دستور جلسه
رسیدگی به گزارش هیئت مدیره وبازرس
رسیدگی‌و تایید بیلان
انتخاب‌بازرس

شرکت سهامی افشره
آ ـ ۱۴۷۹۲

آگهی دعوت مجمع عمومی عادی

مجمع عمومی عادی شرکت سهامی یکدل در تاریخ روز چهارشنبه ۴۹ر٤۱۰ ساعت ۱۱ صبح در محل شرکت واقع‌در خیابان نادری شماره ۲۴۷ تشکیل از آقایان صاحبان سهام دعوت میشود که بادر نظر گرفتن ماده ۲۰ اساسنامه درمجمع حاضر و در مذاکرات و تصمیمات شرکت فرمائید .

دستور جلسه :
رسیدگی و تصویب ترازنامه
انتخاب بازرس

هیئت مدیره شرکت سهامی یکدل
آ ـ ۱۴۷۹٤

آگهی تشکیل مجمع عمومی

مجمع عمومی عادی سالیانه شرکت سهامی تولید دارو در روز چهارشنبه ۴۹ر٤۱۰ ساعت۵صبح درداداره مرکزی‌شرکت واقع در خیابان نادری شماره ۲۴۷ منعقد از آقایان صاحبان سهام دعوت میشود که با در نظر گرفتن ماده ۱۸ اساسنامه‌در مجمع حاضر و در مذاکرات و تصمیمات شرکت فرمائید .

دستور جلسه :
رسیدگی و تصویب ترازنامه و دستور لازم راجع به سودویژه
انتخاب بازرس
آ ـ ۱۴۷۹٦

آگهی تشکیل مجمع عمومی

مجمع عمومی سالیانه شرکت سهامی جهان در روز شنبه سی‌ام خرداد ماه ۱۳۴۹ ساعت پنج بعداز ظهر در محل شرکت واقع در خیابان بوذرجمهری غربی نمره ۲۹۹ تشکیل میگردد. از عموم سهامداران تقاضا میشود در ساعت مزبور در جلسه حضور یابند .

دستور جلسه عبارت خواهد بود از :
۱ـ استماع گزارش هیئت مدیره و بازرس
۲ـ تصویب حساب سود و زیان و بیلان شرکت .
۳ـ تعیین بازرس برای سال آتی .
٤ـ شور و تصمیم در مسائل کلی‌وخط‌مشی‌آتیه

هیئت مدیره شرکت سهامی جهان
آ ـ ۱۴۸۹۸

آگهی تشکیل مجمع عمومی فوق‌العاده

مجمع عمومی فوق‌العاده شرکت سهامی جهان درروز شنبه سی‌ام خرداد ماه ۱۳۴۹ ساعت شش بعداز ظهر در محل شرکت واقع در خیابان بوذرجمهری غربی نمره ۲۹۹ تشکیل میگردد. از عموم سهامداران تقاضا میشود در ساعت مزبور در جلسه حضور یابند .

دستور جلسه عبارت خواهد بود از :
بحث و اتخاذ تصمیم نسبت به ازدیاد سرمایه شرکت .

هیئت مدیره شرکت سهامی جهان
آ ـ ۱۴۸۹۸

آگهی دعوت مجمع عمومی

مجمع عمومی سالیانه شرکت سهامی چای تنکابن در روز شنبه سی‌ام خرداد ماه ۱۳۴۹ ساعت ۹ صبح در محل شرکت واقع‌در خیابان بوذرجمهری غربی نمره ۲۹۹تشکیل میگردد . از عموم سهامداران تقاضا میشود درساعت مزبور در جلسه حضور یابند .

دستور جلسه عبارت خواهد بود از :
۱ـ استماع گزارش هیئت مدیره و بازرس
۲ـ تصویب حساب سود وزیان وبیلان شرکت .
۳ـ تعیین بازرس برای سال آتی .
٤ـ شور و تصمیم در مسائل کلی‌وخط‌مشی‌آتیه

هیئت مدیره شرکت سهامی چای تنکابن

آگهی دعوت مجمع عمومی فوق‌العاده

مجمع عمومی فوق‌العاده شرکت سهامی چای تنکابن درروز شنبه سی‌ام خرداد ماه ۱۳۴۹ ساعت ۱۱ صبح در محل شرکت واقع‌در خیابان بوذرجمهری غربی نمره ۲۹۹ تشکیل میگردد. از عموم سهامداران تقاضا میشود درساعت مزبور در جلسه حضور یابند .

دستور جلسه عبارت خواهد بود از :
بحث و اتخاذ تصمیم نسبت به ازدیاد سرمایه شرکت .

هیئت مدیره شرکت سهامی چای تنکابن

بانك اصناف ایران

باکمال تأسف بمناسبت رحلت حضرت آیت‌الله حکیم وضایعه بزرگ برای عالم اسلام باعرض تسلیت بعموم هم میهنان وشیعیان جهان باطلاع میرساند

مراسم قرعه‌کشی حساب ذخیره یک هفته به تأخیر و بجای روزجمعه ۴۹/۳/۱۵ به جمعه ۴۹/۳/۲۲ موکول میگردد

بانك اصناف ایران

انجمن دوشیزگان و بانوان

دوره‌های جدید :

کلاس‌های خیاطی

دوره های جدید ۳ماهه و ٤ماهه و ۹ماهه کلاس های خیاطی انجمن زیر نظر ٤ دبیر خیاطی تشکیل شده است . دراین کلاس ها انواع رموز خیاطی آموخته‌میشود ودر پایان دوره بهنرجویان دیپلم تعلق میگیرد .

چرخ خیاطی

در ضمن کلیه دوشیزگان و بانوانی که از تاریخ ۱۵ اردیبهشت تا ۱۵تیرماه در این‌کلاس ها ثبت‌نام کنند، در میان آنان روز ۳شنبه ۱۶ تیرماه قرعه‌کشی میشود و یك چرخ‌خیاطی بعنوان جایزه دریافت میدارند .

پیروزی انگلستان فاتح جام گذشته در برابر رومانی آسان بدست نیامد

جف هورست ، مهاجم پرتوان انگلیس دریك شرایط استثنائی دروازه حریف را فرو ریخت رومانی امید خودر ابايد دردیدار باچکسلواکی و برزیل جستجوکند

جف‌هورست کلید پیروزی بزرك انگلیس در فینال جام گذشته درلندن که به تنهائی سه گل از چهار گل انگلستان راوارد دروازه آلمان نمود ،امروز دردیدار انگلیس ـ رومانی دردقیقه ٦٤ زنده تنها گل انگلستان بود .عکس اورادرصحنه‌ای ازدیدار فینال جام جهانی ۱۹٦٦ در حال بثمر رساندن گل سوم انگلیس نشان می‌دهد .

فرستاد ، پس از دریبلینك مدافع مستقیم خود با یك ضربه پای‌راست، توپ را به داخل دروازه رومانی فرستاد .

فریاد برای برزیل !

جالب اینجاست لحظه‌ای که گل پیروزی انگلیس به ثمر رسید دربرابر فریاد اتدك سه هزار انگلیسی حاضر در استادیوم که از شادی بپا خواسته بودند ، سی هزار تماشاگر مکزیکی لحظات بسیاری فریاد میزدند ، برزیل ، برزیل و این نشانه‌ای از پشتیبانی عجیبی است که تماشاگران گادالاجارا ازهم‌اکنون نسبت به‌تیم برزیل دربرابرانگلیس از خود ابراز خواهند داشت .

پانزده دقیقه نخست دیدارروماني‌ـ انگلیس، بی‌آنکه هیچیك از دو حریف در اندیشه هدف اصلی‌خود گشودن دروازه تیم مقابل باشند صرفا بگذراندن‌بازی قناعت کردند. وتنها دراین مدت رومانیها دوباردر دقایق ۱۵و۵ صاحب دوضربه کرنر شدند که حکومت بنکس‌دروازه‌بان انگلستان اجازه کوچکترین‌فعالیتی را به‌روی این دوتوپ به هیچیك‌از یاران تیم رومانی نداد .

برتری محسوس رومانی

اولین حاصل کار دسته جمعی انگلیسیها کرنری بود که دردقیقه ۲٤ بدست آوردند، ولی علیرغم‌این کرنر وفرارهای فردی دیگری که طول نیمه اول مهاجمین انگلیسی انجام دادند، دروقت نخست،دروازه رومانی هرگزبطورجدی موردتهدید قرار نگرفت درحالی که در این‌نیمه از نقطه‌نظر ایجاد خطر، مهاجمین نسبت به‌تیم قهرمان صاحب نیز تیم جوان رومانی برتری محسوسی داشتند .

درنخستین دقایق وقت‌دوم بخاطر خشونت بیدلیلی که رومانیها آغاز کرده بودند، کیت‌نیوتون‌بك‌راست انگلستان آسیب دید وتامی رایت بجای او وارد بازی شد. ولی طول این نیمه، نیوتون تنها بازیکن انگلیسی نبود که دچار ضربان سخت وناگهانی رومانیها به خاطر خشونت بسیار آنها بود ، بلکه رومانیها بدفعات بخاطر خطا هایی که روی بازیکنان انگلیس انجام دادند، مجبور بقبول ضربات آزادی بودند که داور بلژیکی بازی‌بسود انگلیسیها اعلام می‌کرد. ودر دقیقه ٦۲ نیز پس از یورش انگلیسیها بدنبال یك ضربه آزاد، آلن‌بال در جناح راست، توپی را که ازرایت دریافت کرده بود به‌جف هورست سپرد وهورست، تنها گل تیم‌خود را دراین دقیقه بثمر رسانید .

دراین نیمه رومانیها تنها یکبار دروازه انگلستان‌را بخطر انداختند که آنهم بدنبال توپی بود که از چنگال بنکس خارج شد ، ولی هیچیك از مهاجمین رومانی‌دربرابر دروازه برای‌سود بردن‌ازاین‌شانس حضور نداشتند وبا وجود تعویض کاتارو بانیاسه‌گو و اوسکودبا فرانسیس‌لی، مسابقه ۰ـ۱ به سود انگلستان پایان یافت .

تیم قهرمان جهت دفاع از عنوان قهرمانی خود انتظار میرفت ، ظاهر خیلی تنبل و بی‌میل می‌نمود ونشانه این ضعف خط حمله انگلیس در دیدار با رومانی این بود که حتی‌تنها گل‌آنهابه دنبال یك فشارسرسام‌آور یا حمله همه‌جانبه‌ای که در آن بیش از هرچیز نیاز به گل احساس‌شود بدست نیامد . بلکه جف‌هورست در یك شرایط خیلی آرام و ساده به دنبال پاسی که‌آلن‌بال از جناح‌راست برای او در محوطه پنالتی حریف دیدارهای خود قبل ا زجام چهره‌ای بسیار درخشان داشت . بطورکلی نشد . انگلیسها در وقت اول‌دربرابر میل بیشتر حریف نسبت به گشودن دروازه ،خیلی آرام عمل کردند و خط حمله این تیم که در آخرین

بقیه از صفحه ۹
خط حمله تنبل !

انگلیس باوجودی که در دیدار با رومانی دو امتیاز ممکن خود را به دست آورد به پیروزی رسید ، لیکن با آن کیفیتی که برای دیدار نخست

تیم فوتبال پرو

بقیه ازصفحه ۱۱

وصف ناپذیر دچار کرده بودند. فایکن بوم بغل راست شناخته شده اسرائیل که ماآورا درتهران نیز دیدیم درنخستین دقیقه بازی بانویی که از نقطه کرنر و باشوت قالبی دریافت کرد ، آنچنان‌شلیکی بسوی دروازه‌اروگوئه نمود که‌اگر اندکی شانس با اسرائیلیها همراه بود ، درهمین آغاز کار ، تیم‌بزرك آمریکای جنوبی را غرق درشگفتی پیروزی خود می نمودند . ولی نه‌تنها این بار ، بلکه در دقایق ۳ ، ۷ ، ۲۵ و ٤٤ اسرائیلیها که اکثرا باشش تن حمله و با همین تعداد به دفاع می پرداختند. موفق به فرستادن توپی بداخل دروازه اروگوئه نگردیدند. بهترین‌شانس اسرائیل برای گل در دقیقه ۲۵ روی ضربه آزادی‌بود که اشپیگلر کاپیتن اسرائیل بسوی دروازه اروگوئه شلیك کرد و توپ دور ازدسترس دروازه‌بان اروگوئه با اندك فاصله‌ای از جلوی دروازه اروگوئه راه بیرون را در پیش گرفت.

اروگوئه در دقیقه ۲۲ ،زمانی که باآرایشی کاملا دفاعی بیشتر در تلاش آرامش بخشیدن به کار دسته جمعی خود برای حفظ‌توپ بودند، بدنبال یك حادثه‌ناگهانی صاحب گل شدند ! وزننده گل مانیروهافیك چپ اروگوئه بود.

اسرائیل باوجود از دست‌دادن این گل و ریزش متناوب‌باران، نه‌تنها خونسردی قیمی خود را از دست نداد، بلکه باتلاش بیشتری در تدارك گشودن دروازه حریف بود.

ولی شش دقیقه پس از آغاز نیمه دوم ، در عین حملات مداوم اسرائیلیها ، اروگوئه بدنبال یك ضد حمله صاحب گل دوم شد.

او بیناس بك راست توپی راز فاصله دور برای آسپاراگو که‌به تنهائی در زمین اسرائیل حضور داشت فرستاد. ولی این بازیکن‌با وجود فرار خوبی که باتوپ انجام داد، وقت شلیك موفق بزدن‌گل نشد و توپ او پس از برخورد ـ تیر دروازه بزمین بازگشت . موجیکابك چپ اروگوئه که‌برای پشتیبانی از تنها فورارد تیم آسپاراگو برای‌حفظ‌توپ بسرعت بدنبال او تامقابل دروازه‌اسرائیل پیش آمده بود،به مجرد بازگشت توپ ، دروازه اسرائیل را برای بار دوم‌فروریخت‌بی‌آنکه ویسوکر دروازه‌بان اسرائیل باتمام تلاش خود قادر به انجام کاری برای سد راه این شلیك عجیب موجیکا باشد.

باین ترتیب در عین برتری اسرائیلیها درحمله کردن‌بدروازه حریف در پایان دقیقه ۵۱ ،نتیجه بازی (۰ـ۲) بسود اروگوئه بود. وقیم صاحب نام امریکای لاتین تنها اگر قادر به کنترل بازی و گذراندن وقت می‌بود ، با همین نتیجه به پیروزی میرسید . و روشابا شایستگی تمام قادر به رهبری یارانش در این امر در مدت زمان باقیمانده گردید .هر چند که در دقیقه ٦۷ اشپیگلر یکبار دیگر شانس گل مسلمی را برای تیم خود از دست داد.

گروه فرهنگی آذر

گروه فرهنگی آذر کلاسهای فشرده کنکور : فنی ـ پزشکی ـ کشاورزی ـ علوم ـ ادبیات ـ حقوق ـ بازرگانی ـ اقتصاد ـ رااز تاریخ بیستم خرداد ماه ۴۹ صبحها و عصرها تشکیل میدهد :

داوطلبان میتوانند از هم‌اکنون‌ازساعت ۸ ونیم تاساعت ۱۱ ونیم صبح‌و ازساعت ٤ونیم تا ۸ عصر جهت ثبت نام بمحلهای زیر مراجعه فرمایند :

۱ـ دبیرستان شماره ۱ آذر : خیابان نادری ـ چهارراه قوام‌السلطنه ـ تلفن ٦۷۱۷۰
۲ـ دبیرستان شماره ۲ آذر :میدان بهارستان‌ـخیابان صفی‌علیشاه ـ تلفن ۳۳۸٤۸۱
۳ـ دبیرستان شماره ۳ آذر : چهارراه شاه ـ مقابل فروشگاه بزرك ایران‌ـ تلفن ٤۳۵۰۲

آ_۱٤۵٤۸ ۱_۳

کلاسهای آمادگی زبان برای

کنکور سراسری دانشگاه‌ها

بعلت تستی شدن مسابقات ورودی دانشگاه هاوعدم آشنائی محصلین دبیرستان ها بخصوص داوطلبان شهرستان ها با امتحانات تستی به منظور آشنا کردن داوطلبان کنکور به نحوه پاسخ‌دادن به تست و بالابردن سطح معلومات‌آنها استادان‌دانشگاه تهران و دانشگاه ملی‌و متخصصین تهیه‌تست با همکاری خانه زبان اقدام به تهیه چندسری تست‌اختصاصی زبان‌انگلیسی برای کنکور سراسری دانشگاه ها نموده‌اند که‌در کلاس های خانه‌زبان تدریس می گردد.

از داوطلبان شرکت دراین کلاس ها تا روز پنج شنبه ۲۱ خرداد ماه ثبت نام به عمل می‌اید.

داوطلبان شهرستان ها می‌توانند کتبا نام‌نویسی کرده و مبلغ ۲٤۰۰ ریال شهریه خود را به حساب شماره ۳٫۲۵۲٦۲۰۲۸ بانك اعتبارات ایران شعبه‌خیابان پهلوی تهران‌واریز کرده و فیش‌بانکی را همراه دوقطعه عکس با پست‌سفارشی طوری‌ارسال نمایند که تاتاریخ ۵شنبه ۲۱خرداد به خانه‌زبان برسد.

تهران ـ خیابان پهلوی بین‌چهارراه امیراکرم و پهلوی (شاهرضا)روبروی‌کوچه بیدی تلفن ٦۱۲۰۱۱

گروه فرهنگی هدف

دوره تابستانی دبستانهای هدف:

۱ـ کلاسهای تابستانی

برای دانش آموزان ٦ تا ۱۲ ساله
شنا ـ فارسی ـ کار های هنری ـ زبان

۲ـ کلاسهای تقویتی

برای دانش آموزان دبستانها که محتاج به تقویت باشند

۳ـ کلاسهای ویژه زبان انگلیسی

برای دانش‌آموزان مبتدی تا پیشرفته

از شنبه ۲۳ خرداد تاچهارشنبه ٤ شهریور ماه در محل دبستانهای شماره ۳و٤ هدف تجریش ـ خیابان پهلوی ـ امامیه‌کوی‌مهناز تلفن ۸۹۰۱٦۸
نام نویسی هرروز از ساعت ۸ تا ۱۲ در محل‌کلاسها و دردبستانهای ۱و۲ هدف، تهران خیابان سپه

ضمنا همه‌روز در دبستانهای شهروشمیران برای کلاسهای اول ثبت نام میشود

تسلیت

در گذشت اسفناك همکار عزیزمان شادروان مهندس علی مهمنش عضو شورای عالی فنی راه آهن را از طرف خود و کلیه کارکنان کارخانجات تعمیرات اساسی دیزلها به خانواده ارجمند مهمنش تسلیت عرض نموده سلامت و بقاء عمر سایر بازماندگان آنمرحوم را از خداوند متعال مسئلت می نماید

مهندس رضا ورنوس
آ_۱٤۹۹۲

سرکار علیه خانم‌مهندس‌مهمنش درگذشت همسرعزیزتان‌را به سرکار و خانواده محترم تسلیت عرض می نماید

علی اکبر دانائی و بانو
آ_۱٤۹۹۲

مرك‌شادروان محمد علی شریفی رابه خانواده‌های‌وابسته تسلیت می گوئیم .

لشت‌نشاء : دکتر اردشیر مهرگان و بانو
آ_۱٤۷۲۰

جناب آقای امیرحسین‌شیخ‌بهائی نماینده محترم مجلس شورایملی و مسئول سازمان‌اموراصناف مصیبت وارده راحضور آنجناب‌صمیمانه‌تسلیت، عرض‌میکنم.

شرافت زاهدی

سرکار سرگرد دکتر مسعود وامقی

مصیبت‌وارده فوت پدر بزرگوارتان‌را به جنابعالی و خانواده محترم وامقی صمیمانه تسلیت عرض‌نموده سلامتی و بقای‌عمرافراد آن خاندان معظم رااز خداوند متعال خواهانیم.

خرمشهر : سرهنك دکتر یساری، سرهنك دکتر آذری. سرهنك دکترورودگرمی . سرهنك دکترکاظم‌زاده . سرهنك دکتر همتی. سرهنك دکترمشرف‌زاده . سرگرد دکتر محبی. سرگرد دکتراستواری . ستوان یکم دکترهاشمی‌نژاد،ستوان یکم دکتر افچائی ، ستوان۲ دکتر سهرابیان ـستوان۲ دکتر ایرانی، ستوان۲ دکترانوری ، ستوان ۲دکتر مهدوی ،ستوان ۲ دکتر بزرك‌نیا ، ستوان ۲دکتر زارعیان ، ستوان ۲ دکتر سروری ، ستوان ۲ دکترکریمی ، ستوان ۲دکتر مدرسی ، دکترخاچاطوریان
آ_۱٤۷٦

مصیبت وارده را به‌دوست عزیزم مهرداد صمیمی داریوش وخانواده محترم تسلیت میگویم .

سیاوش ـ غریب گرکانی
آ_۷۵۳۱

گروه فرهنگی آرین‌نو آبادان

باکمال تاسف واندوه درگذشت آقای وامقی پدر بزرگوار برادرعزیزمان جناب آقای دکتر وامقی را تسلیت گفته بقاءو سعادت بازماندگان خانواده‌وامقی را مسئلت دارد.

دکتر منوچهر گرجی
آ_۱٤۷٦۸

تیمسار سپهبد فتح‌الله مین‌باشیان

بانهایت تاسف مصیبت‌واردره را از طرف خود وهمکارانم تسلیت عرض نموده تندرستی و طول عمر بازماندگان‌محترم را از درگاه باریتعالی مسئلت مینمایم.

سرلشگر حمید اقتصادی
آ_۷٦۳۱

بهرام عزیز

واقعه دردناك فوت پدرت را به‌توو‌خانواده محترم‌سپهری تسلیت میگوئیم .

جهانگیر رافت . کاظم برخورداری . اکبر نوحی . جواد بدیعی . علی اکبر طاهری . علی رضوی .حسین‌نقدی. عباس حسن‌زاده .

تیمسار ارجمند ارتشبد بهرام آریانا و جناب آقای منوچهر آریانا

همدردی انجمن زرتشتیان تهران را در رویداد ناگوار درگذشت پدرگرامیتان شادروان صدرالدین آریانا بپذیرید.

انجمن زرتشتیان تهران
آ_۱٤۷۸۰

تیمسار سپهبد مین باشیان

بانهایت تاسف مصیبت‌واردره را از سوی خودو همکارانم حضور آن تیمسار معظم تسلیت عرض‌نموده وسلامتی وبقاء آن خاندان ارجمند را از خداوند متعال مسئلت مینماید .

سرلشگر عاطفی
آ_۷٦۲۹

جناب آقای شیخ‌بهائی نماینده محترم‌مجلس شورایملی

مصیبت وارده را تسلیت عرض نموده سلامت وسعادت بازماندگان را از خداوند متعال خواستاریم

از طرف اتحادیه صنفجگر . حاج ناصر حسنخان
آ_۷٦۲۵

جناب آقای مهندس منوچهر شمس آوری

بانهایت تاثر درگذشت پدر گرامیتان را تسلیت عرض نموده بقاء و سلامت آن خانواده محترم را از خداوند متعال مسئلت داریم .

هیئت مدیره شرکت مهندسی تکنوکار

فرماندهی گرانقدر تیمسار سپهبد مین باشیان

بانهایت تاسف مصیبت وارده را از سوی خود و کلیه همکارانم بحضور آن تیمسار ارجمند و بانوی محترمه تسلیت عرض نموده سلامتی و توفیق بازماندگان تازه گذشته را از خداوند بزرك مسئلت مینماید .

سرلشگر کیومرث صالح
۱_۷٦٤۷

تیمسار سپهبد مین باشیان

مصیبت وارده را صمیمانه تسلیت عرض نموده بقاء بازماندگان را از خدای بزرك مسئلت دارد .

سرلشگر شهنام
آ_۷٦۵۱

جناب آقای مهندس فریدی

مصیبت وارده را صمیمانه تسلیت میگوید
آ_۷٦۵۳ شرکت ایران ترمو

جناب آقای مهندس شمس آوری

مصیبت وارده را صمیمانه تسلیت میگوید
آ_۷٦۵۳ شرکت ایران ترمو

باکمال تاسف و تاثر فوت جانگداز سرکار سرهنك صمیمی داریوش را ببازماندگان آنمرحوم بخصوص دوست عزیز وارجمندمان آقای حسین داریوش تسلیت عرض‌مینمائیم.

قدیمی. احمد کرور. درودی. دکتر تنکابنی. وثوقی دلاوری. رفیق. صدیق. محمد نبی‌سرنوه
آ_۷٦۵۵

جناب آقای حسین صمیمی داریوش

هیئت مدیره انجمن محلی شرق امیرآباد شمالی‌مصیبت وارده را به آن دوست و همکار محترم و خاندان داریوش تسلیت عرض نموده و خود را در غم آنجناب شریك و سهیم میدانیم

سرهنك سید محمد علی میرفخرائی. محمود بهروزی . حسین شیروانی. حاج علی اشرف پرندیان . یوسف کلانتری. منوچهر سراجی. عبدالکریم ادیب. عنایت‌اله واثقی. کیهان نیك بین. فروغ صادقی
آ_۷٤٤۱

پنکه هیتاچی

با ۵۰ سال سابقه درخشان

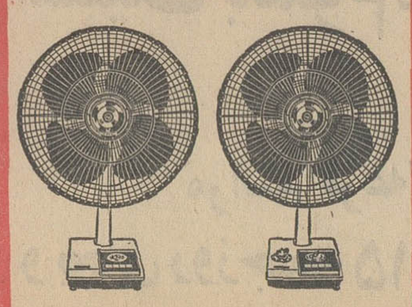

رانندهٔ عزیز

خود خواهی در رانندگی عواقب خطرناك دارد

مراسم عزاداری ایام عاشورا در تکیه دولت

چهل سال قبل در چنین روز

حسب‌المعمول همه ساله در هفته گذشته بمناسبت ایام عاشورا مراسم سوگواری حضرت سیدالشهداء «ع» در تکیه دولت انجام شد و در روز نهم محرم اعلیحضرت همایونی برای شرکت در مراسم عزاداری خامس آل‌عبا در غرفه مخصوص تشریف‌فرما شده و روز دهم محرم « روز عاشورا» نیز در تکیه دولت در مراسم عزاداری شرکت فرمودند . والاحضرت اقدس ولایتعهد هم در این روز شرکت داشتند . وزیر محترم دربار و اعضای وزارت دربار و هیئت دولت . رجال واعیان و صاحب منصبان عالی‌رتبه لشگری وکشوری .اعضاء‌ومستخدمین ادارات و تجار و اصناف و طبقات مختلفه در این سوگواری حضور داشتند .

تعمیر کارخانه قند کهریزک

از طرف بانك ملی ایران قریب‌چهل نفر عمله وبنابرای تعمیرات‌وساختمان کارخانه متروکه قند سازی کهریزك اعزام شدند تا حسب الامر کارخانه را برای بهره برداری آماده سازند .

اساسنامه خبازی و قصابی

وزارت‌داخله اساسنامه‌ونظامنامه‌مربوط به خبازان وقصابان را تصویب‌نمود‌که بتمام بلدیه‌های امارات‌وولایات اجرای آن ابلاغ گردد .

ماده‌اول ـ در مواقع‌عادی اشتغال بامر خبازی و قصابی با رعایت مقررات اساسنامه‌ونظامنامه‌ارزاق آزاد است و درمواقع غیرعادی بلدیه میتواندمحض تامین احتیاجات اهالی ازحیث ارزاق مقررات خاصی اتخاذ نماید .

ماده دوم ـ قیمت نان به تناسب نرخ متوسط غله در سه ماه‌راس‌خرمن برای مدت یکسال معین و اعلام می شود .

ماده سوم ـ نرخ گوشت در هرسال با تشخیص کمیسیون صنفی وتصویب انجمن بلدی برای فصول مختلفه آن سال معین و اعلام میشود .

ماده چهارم ـ معاملات‌خرید وفروش غله و گوسفند هر شهر در میدان هائی خواهد بود که از طرف بلدیه تعیین میگردد.

ماده پنجم ـ خبازان و قصابان باید وجه‌الضمان نقدی یا ضمانت‌نامه معتبر به بلدیه بسپارند و متعهد شوند که در تمام مدت یکسال ارزاق دکاکین خود را مطابق شرایط معینه ومقررات مربوطه دایر و مرتب نگاهدارند .

ماده ششم ـ عده دکاکین خبازی و قصابی به تناسب احتیاجات محلی از طرف بلدیه معین میشود ، کمیسیون صنفی لدی‌الاحتیاج در بلدیه تشکیل میشود و مرکب خواهد بود از رئیس بلدیه یا نماینده او و متصدی‌ارزاق در هر نقطه که متصدی مخصوص داشته باشد و کدخدای صنف و دو نفر از اعضای انجمن بلدی .

اعزام دو محصل از طرف نفت جنوب

وزارت معارف باطلاع عموم میرساند که در هذه‌السنه شرکت‌نفت ایران و انگلیس دو نفر محصل‌برای‌تحصیل یکی از شعب علوم طبیعی و مهندسی و طب و شیمی و غیره‌بانگلستان اعزام میدارد . انتخاب محصلین مذکور بطریق‌مسابقه‌بعمل خواهدآمدشرکت نفت ایران‌وانگلیس‌تقاضای هیچگونه تعهدی از داوطلبانی که موفق می شوند ندارد جز اینکه تحصیلات خود را باتمام رسانیده و پس از اتمام تحصیلات بایران مراجعت کنند ،پس از مراجعت ملزم بدخول در خدمت شرکت نیستند ولی اگر خود آنها بخواهند داخل در خدمت‌شرکت‌شوند استخدام خواهند شد .

ورود و خروج انباع خارجه

ایرم

سرتیپ آیرم‌رئیس کل تشکیلات نظمیه مملکتی اعلان می کند : قانون ورود و خروج و اقامت اتباع خارجه که بتصویب‌مجلس شورای ملی رسیده‌و مدلول آن بایستی از تاریخ ۱۵ خرداد ماه هذه‌السنه بموقع اجرا گذارده شود برای اطلاع‌عموم اتباع‌خارجه در روزنامه درج می شود « متن قانون چاپ شده است ».

تیمورتاش درادارہ جواز

تیمورتاش

ساعت ۹ صبح آقای تیمورتاش وزیر دربار برای رسیدگی بامور اداری جواز در وزارت اقتصاد ملی حضور یافته و تا ظهر بامور مربوط به جواز واردات و صادرات اجناس رسیدگی می کردند . ایشان پشت میز یکی از اعضاء قرار گرفته دوسیه‌های مربوط به‌تقاضای‌صدورجواز راخواسته همه را مورد رسیدگی قرار دادند ،از قرار معلوم شکایاتی از طرف عده‌ای از تجار چه در ولایات و چه در مرکز واصل گردیده و از عدم صدور جواز برای اجناسی که وارد گمرکات شده شکایت نموده‌اند . آقای وزیر دربار پس از رسیدگی کامل بامور اداره جواز اداره تجارت و بعضی از ادارات دیگر وزارتخانه را نیز بازدید وبرای توسعه اداره جواز و تعیین محل مخصوص پذیرائی تجار و حسن جریان امور اداره جواز دستورات لازم صادر کردند .

حجاج بیت‌الله و قرنطینه

چون در بین حجاج مبتلا و مشکوك بمرض وبا مشاهده شده از صحیه بین‌الملل باداره صحیه کل مملکتی اطلاع داده شده که در طورسینا مسافرین معاینه طبی میشوند که‌اگر حامل میکروب وبا باشند در قرنطینه می مانند والا آزادانه بمسافرت خود ادامه میدهند ،سه قرنطینه یکی‌درطور ـ سینابرای‌حجاجی که‌ازشام‌می‌آیندیکی دیگر در کانال سوئز که با کشتی حرکت میکنند و یکی هم در عدن برای حجاجی که از جنوب می آیند دایر گردیده است .

اعزام محصلین طب باروپا

عده‌ای بمنظور تحصیل در رشته‌طب تحت شرایط ذیل از طرف قشون به اروپا اعزام میگردند ۱ـ تبعیت ایران ۲ـ صحت مزاج و تناسب اندام ۳ـ عدم سوء سابقه ٤ـ سن زیادتر از ۲۵ سال نباشدـ دیپلم شش ساله‌متوسطه ٦ـ دوره فیزیك و شیمی و تاریخ و طبیعی را طی کرده باشد ۷ـ فرانسه را بخوبی بدانند ۸ـ فارغ‌التحصیلان و محصلین کلاس های مختلفه‌مدرسه طب حق‌اولویت دارند .

رکن سوم ارکان حرب کل قشون

(نقل‌از اطلاعات۱۳ خردادماه ۱۳۱۰)

مردی که‌از‌جانش سیر شده بود!

از : عیسی‌پور

آدمی بود از زندگی‌عاصی که میخواست باتریاك‌خودش را سربه نیست کند . وقتی بمن برخورد ، بشوخی گفتم:

ـ فعلا بیا برویم‌یك«پست» بچسبانیم که دم ، غنیمت است ! و برای خودکشی ، خیلی فرصت داری ـ چند روز صبر کن ، منهم کار‌های ناتمامم را فیصله بدهم و دوتائی باهم راه دنیای‌باقی راپیش بگیریم .

بهر حال و از شوخی گذشته، درددل کرد:

ـ گرفتاری های زیادخانوادگی دارم . به بیماری مبتلا هستم وشورای پزشکی محل‌اقامتم، تشخیص داده است که‌نباید و نمی توانم در این‌شهرستانی که خدمت میکنم ،ادامه‌ی کار بدهم . از طرف روسای محل هم با انتقال من ،صد درصد و بلاعوض ، موافقت شده است ولی هیچکس به دادم نمی رسد و کارم بجائی رسیده است که ناچارم‌خودم را ازاین زندگی خلاص کنم.

خیلی در باره‌ی مشکلاتش حرف زدو آنقدر تحت تاثیر قرار گرفتم که باتمام بی ـ خیالی ، بلند شدم و رفتم خدمت یکی از دوستان که شاید بوسیله‌ی توصیه وپارتی بازی ، برای این بنده‌ی خدا راه‌و چاره‌ای پیدا شود .

دوستم او را بایك معرفی تلفنی و نامه‌ای خصوصی ، به‌یکی از مقامات بالای وزارتخانه مربوط معرفی‌کرد که این مومن ، گویا ازنظر قانونی ، اشکالی در کار انتقالش نیست و بهر جهت، اگر خواسته‌اش شرعی و درخور رسیدگی و مساعدت است دستور بفرمایید‌دیگران کم لطفی نکنند ـ همین .

با این مقدمه او را ازنیمه راه مرك برگرداندیم وکاغذ راگرفت و راه افتاد و رفت و چند روزی غیبش زد.پیش خودم احساس رضایت‌میکردم که لابد سرانجامی گرفته و کارش درست شده است . اما امروز صبح مجددا با قیافه‌ی ترش کرده وناراحت، آمد پهلو دستم نشست و باز هم نغمه‌ی انتحار سرداد .

پرسیدم : /

ـ مگر کارت هنوز روبراه نشده است ؟

نالیدکه :

ـ آی آقا ، بهتر است‌آدم بمیرد و خیلی چیز ها را نبیند .

ـ چرا ؟چی شده ؟

سیگاری دود کرد وآهی برآورد و از « الف » اول تا «یاء» نسبت ، همه رابرایم شرح‌داد:

ـ موقعی که رفتم خدمت‌آن مقام محترم ، ایشان درنهایت خوشروئی به گفته هایم‌توجه کردو برای مسئول مربوطه ، دستور داد ـ آن مقام‌مسئول هم بنوبه خود در کمال حسن نیت ، بوضع من توجه کرد. و بالاخره به اداره کارگزینی پاس داده شدم . در آنجا ، آقای رئیس کارگزینی با معاونش ، مثل دو تا گربه که یك موش لاغر و مردنی به چنك آورده باشند، حقیر سیاه تر از قیر را به بازی گرفتند.

آقای رئیس پرسید :

ـ تو تابحال چه کارمضر ثمری انجام داده‌ای ؟

معاون جای من جوابداد :

ـ هیچی ، حتی باندازه‌ی شش نخود سولفات‌دوسود!!

عرض کردم :

ـ بنده‌ای که کس نگوید قبایت چنده!! از نظر افتی ، جزو معدودی تکنیسین های دستگاه شما هستم و طی‌بیست سال خدمت ، هرگز عملی خلاف انجام نداده‌ام .

آقای رئیس خندید:

ـ اگر از چهار بیلیارد موجود خاکی روی زمین ، یکی گفت که تو آدمی ، آنوقت‌ترتیب انتقالت رامیدهم

معاون پامنبری خواند :

ـ والاه ، به قیافه‌اش که نمیاید ـ و من فکر میکنم این موجود ، باید اصلابمیرد و نابود بشود ، چون وجودش یك «پاپاسی » هم نمی ارزد

ـ حضرت رئیس ، شمامیدانید که این بابا چه قالتاق ویا روی دم ساییده‌ای است ؟!

رئیس جوابداد :

ـ آقا ، تازه شما خوب‌این موجود رانمی شناسید ، من میدانم چه اعجوبه‌ای‌است ـ فقط بدرد موزه‌ی مردم‌شناسی میخورد !؟

موقعی که مدارك لازم را بایشان نشان دادم ، گفتند:

ـ این کلکها و حقه هارا کجا یاد گرفتی ؟ به ما هم معرفی کن که استادبشویم.

معاون داد سخن داد که:

ـ وجود تو میان جمعیت کشور ما ، زیادی است و اگر خدا هم باتو موافق‌باشد، ما مخالفیم ـ باید شرخودت را از سر زمین کم کنی!!

آنچه در باره‌ی خودم ـ همسر و فرزندانم ـ خدمانم و دگرگونی زندگی‌ام ناله‌سر دادم و تقاضای کمك وحمایت کردم ، اثری نداشت که نداشت و گوئی قاری‌هستم و «یاسین » میخوانم ـ و متاسفانه آنچه البته بجائی نرسید ، فریاد بنده کمترین بود.

با تمام این احوال ، آن مرد زجر دیده و از این‌اتاق به آن اتاق دویده ، باامیدی که بفردا در او بوجودآوردم رفت‌و خدا کند، صبح اول وقت ، زنده و سالم او را ببینم . گرچه رئیس ومعاون کارگزینی مربوطه با این نظر بنده موافقتی ندارند!

نمیدانم ـ ممکنست آن رئیس و معاون، با این سنخ فکر تابحال باعث‌ازهم‌پاشیدگی شیرازه‌ی زندگی خیلی ها شده‌باشند و باز هم بشوند هرکس به جنون غیر قابل علاجی دچار است که اینهم یك جور آلست !

در شهرداری تهران تغییراتی دیده میشود

قبل از تغییرات

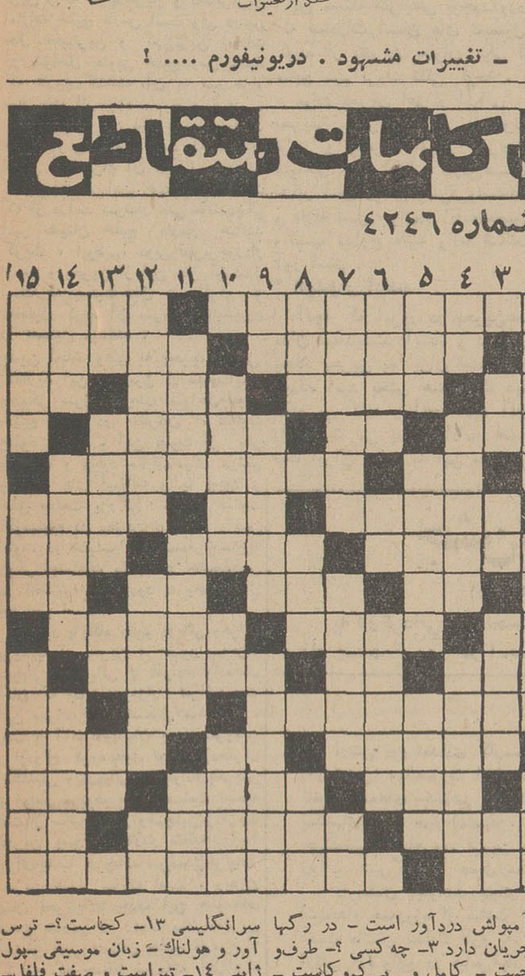

بعد ازتغییرات

ـ تغییرات مشهود . دریونیفورم .... !

اطلاعات مردم

آموزش داده‌شد

وزارت بهداری

با کمال احترام . عطف به‌شرح ۱۴ر۲ر۴۹ روزنامه وزین اطلاعات مندرج در شماره ۱۳۱۸۲ مورخ ۴۹ آن گرامی نامه تحت عنوان «کوچه امامزاده صالح و تقاضای ساکنانش در باره عدم نظافت آبریزگاه امامزاده صالح که‌تولید پشه و مگس میکند اشعار میشود .

در باره نظافت‌آبریزگاه مذکور اقدام گردید و به مامورین نیز دستور داده شد که نسبت به‌نظافت محل مورد شکایت مراقبت مستمر بعمل آورند .

دفتر اطلاعات و روابط عمومی شهرداری . یمینی

اقدام گردید

عطف بشرح مندرج در شماره ۱۳۱۸۴ مورخ‌هفدهم اردیبهشت‌ماه ۴۹ آن گرامی نامه تحت عنوان «کوچه امامزاده صالح و تقاضای ساکنانش در باره عدم نظافت آبریزگاه امامزاده صالح که‌تولید پشه و مگس میکند اشعار میشود .

در باره نظافت‌آبریزگاه مذکور اقدام گردید و به مامورین نیز دستور داده شد که نسبت به‌نظافت محل مورد شکایت مراقبت مستمر بعمل آورند .

دفتر اطلاعات و روابط عمومی شهرداری . یمینی

مراجعت کرد

شرحی در شماره ۱۳۱۸۹ ـ آن روزنامه گرامی باعنوان «نامه های سرگردان» درج گردیده بودبدین وسیله توضیح میدهد :

بموجب گزارش رسیده‌نامه‌رسان دفتر پست صوفیان بمحل کار خود مراجعت کرده است .

اداره اطلاعات و مطبوعات ـ وزارت پست‌و تلگراف و تلفن

اضافه شد

عطف بشرح مندرج در شماره ۸۰۳۲ ـ ۱۲ر۲ر۴۹ آن جریده گرامی در مورد خط ۱۰۹ بامضاء حسینی ، باطلاع میرساند .

بمطور تامین رفاه بیشتر ایاب و ذهاب مسافرین خط مزبور ،ضمن افزایش دو دستگاه مینی‌بوس به اتوبوسهای موجود آن‌خط ، به مسئولان مربوطه‌نیز تذکر وآموزش لازم داده شده است .

اداره اطلاعات و روابط عمومی شرکت واحد

کم عرض بوده

عطف بمطلب مندرج در شماره ۱۳۱۸۷ ـ ۲۱ر۲ر۴۹ آن جریده گرامی در مورد خط ۱۰۴ تحت عنوان (مسیر را عوض کردند) به امضاء مسافر ، باطلاع میرساند .

مسیر خط مزبور بنا بتصویب کمیسیون مربوطه و موافقت اداره راهنمائی و رانندگی بعلت کم‌عرض بودن خیابان سعادت ، تعویض گردیده است .

اداره اطلاعات و روابط عمومی شرکت واحد

اطلاعات مردم

خاموشی پی‌درپی

ده روز است که برق خیابان هاشمی پی‌درپی خاموش میشود و هنگامی هم که برق می آید برای تلویزیون و یخچال و لوازم برقی دیگر قابل استفاده نیست هرچه تلفن کرده‌ایم اقدامی نکرده‌اند در این فصل گرما از مسئولین‌تقاضای رسیدگی داریم .

رحمت‌الله خورشیدی

اگر قصد مبارزه است

۳۱۱۰۸۰

در کیلومتر ۱۳ جاده کرج منبع کثافات و تولیدمگس تهران را کشف کردم ، زیرا اگر با اتومبیل هم از این منطقه عبور کنید بعلت تلنبار کردن کثافات و زباله تهران در این منطقه مگس فراوان شیشه جلوی اتومبیل راسیاه میکند . اگر میخواهند با مگس مبارزه کنند ، مبارزه را از این نقطه شروع کنند.

اصغر مهدوی

وظیفه بگیران دولت

در صفحه چهارم روزنامه مورخ چهار خرداد ماه جاری نوشته شده بود «به وظیفه بگیران فقط یك‌حقوق وظیفه پرداخت میشود.» معنی دیگر این مطلب اینستکه سوابق سی وچند ساله زن یامرد کارمند پس از فوت باخود آنان مدفون میشود . در حالیکه در زندگی امروز بسبب مخارج گزاف خانواده زن وشوهر هردو بایستی در تامین مخارج زندگی کمك کنندو طبق مقرراتی که‌موجود است ودر مورد همه کارمندان اعم از زن یا مرد درماه مبلغی بعنوان کسور بازنشستگی از آنان دریافت میشودو پس از مرگ هرکارمند ورثه قانونی او همانطور که طبق مقررات مملکتی از ارثیه استفاده میکند ، میتوانند در صورت احراز شرایط از حقوق وظیفه نیز استفاده کنند ، حقوق وظیفه‌ایکه در حدود یك چهارم مبلغ دریافتی کارمند در موقع خدمت او میباشد واین حق ورثه قانونی کارمند اعم از زن یامرد میباشد و دلیل ندارد با اجرای‌مقررات مساوی در مورد زن و مرد، ورثه فقط از یك حقوق وظیفه استفاده کند ، در صورتیکه پدر و مادرش هردو ماهانه مبلغی برای چنین روزی بصندوق دولتی پرداخته‌اند. نظر دفتر حقوقی سازمان امور اداری در مورد این رای مشورتی که صادر کرده است از بین بردن حقوق عده‌ای از وظیفه‌بگیران میباشد، لذا پیشنهاد میشود که دفتر حقوقی‌مزبور در رای صادر خود تجدیدنظر کند وبا در نظر گرفتن مخارج گزاف یك عائله حقوق حقه آنان را بعنوان‌وظیفه یا مستمری در حقشان پایدار کند .

توران صابر

لیسانسیه مامائی

مسائل روز از نظر خوانندگان اطلاعات

اتومبیل دست‌دوم

دوستی دارم که دارای خصلتی نیکو است ـ او عادت دارد مشکلات و گرفتاریهای خودرا به تنهائی حل نماید وبا کسی هم مشورت نمیکند چند روز پیش که او را درمجلسی دیدم ضمن درددل گفت مایلم واقعه‌ای را که چندی قبل‌برایم پیش آمده برایت شرح دهم .

او گفت: چند روز پیش به فکر خرید اتومبیلی افتادم من که‌نیمی از عمر خود را درصف اتوبوس و انتظار تاکسی گذرانده‌ام فکر کردم با خرید یك اتومبیل دست دوم دیگر کمبودی در زندگی نخواهم داشت با این‌تصمیم روانه محل خرید اینگونه اتومبیل هاشدم. ولی آن روزنه تنها موفق‌بخرید اتومبیل دلخواه خودنشدم بلکه نیمی از موجودی جیب خودراهم از دست دادم .

مخلص که آگاهی به وضع بازار و اوضاع واحوال نداشتم، یکراست بداخل فروشگاهی رفتم ووضع خودرابرای صاحب آن فروشگاه تعریف نمودم واز او تقاضا نمودم با درنظرگرفتن امکانات مالی من‌اتومبیلی برایم بخرد پیشنهاد من با استقبال او مواجه شد و قرار شد اختیار خرید را باو واگذارم لحظه‌ای بعد او قرار دادی را جلویم گذاشت و گفت شما زیر این قرارداد را امضاء کنید ، تامن اتومبیلی را که برای شما در نظر گرفته‌ام بخرم من‌بااطمینان بگفته او عمل کردم و او هم لحظه‌ای بعد اتومبیلی را که در فروشگاهش بود بمن نشان داد وچنان ازمحاسن اوبرایم‌تعریف کردکه من شیفته آن شدم .

صاحب فروشگاه که علاقه مرا نسبت‌به آن اتومبیل‌دریافت به‌طمع افتاد و گفت چون موجودی شما کم است باید مبلغی پول روی اتومبیل شما وام بگیرم و شما هم تا مدتی که قسط میدهید باید اتومبیل خودرا به‌نام وام دهنده کنید . من از همه‌جا بی خبر، موجودی خودرا دراختیار صاحب‌فروشگاه گذاشتم و از خوشحالی در پوست خود نمیگنجیدم و هر لحظه انتظار داشتم‌تااین معامله شیرین زودتر به سرانجام‌برسد و من با اتومبیل خود به خانه باز گردم .

درد سرندهم آنروز برابر موجودی خود وام گرفتم ولی . در موقع عقد قرار داد بر سر مبلغی که میبایست در ماه‌قسط بدهم میان‌من وصاحب‌فروشگاه اختلاف افتاد واین‌اختلاف باعث شد تامن قدری در اطراف این معامله فکر کنم این بار که درست فکر کردم دیدم در این معامله نه‌تنها مالك اتومبیلی نیستم، بلکه راننده وسیله‌ای هستم که‌صاحبش‌شخص‌دیگری است و او هرلحظه که اراده کند، میتواند اتومبیل را از من پس بگیرد .

تصمیم گرفتم از خیر این معامله شیرین بگذرم . بمن گفتند که غیر ممکن است‌باید خسارت بدهی وقتی ازفروشگاه خارج شدم قسمتی از نقدینه‌ام را بابت خسارت این معامله انجام نشده از دست داده بودم وبا تنها بلیط اتوبوسی که در جیبم بود روانه‌خانه شدم .باخود عهد کردم اگر بار دیگر هوس خرید اتومبیل دست دوم را نمودم حتما چند کار شناس ورزیده همراه خود ببرم .

پرویز معیری

همه روزه از ساعت ۶ تا ۷ بعد ازظهر نظرسنج شمارا منعکس می کند

تهران‌را ممیزی کردیم ولی‌هنوز

تبدیل نشده‌ایم

تهران را را تمیز می کردیم، ولی هنوز تبدیل نشده‌ایم

حدود دویست نفر از جوانان دیپلمه که بعللی نتوانسته‌اندادامه تحصیل بدهندبا طی‌دوره کارآموزی در شهرداری تهران سازمان‌ممیزی ودرآمد نوسازی مشغول کار شدند وباکمال صداقت‌وجدیت درکمترین مدت تمام شهر تهران را ممیزی و صورت برداری نموده و پس از خاتمه کار به نواحی شهرداری تقسیم و روزانه باوصول عوارض نوسازی هرناحیه در حدود مبلغ هزار تومان به خزانه کشور واریز مینمایند، ولی با اینهمه زحمت و فداکاری از نظر استخدام و آتیه خودوعائله چندنفریشان‌وضع‌روشنی ندارند، لذا تقاضا میشود، اینك که اجرای مراحل اول آئیننامه استخدامی شهرداری بموقع اجرا گذاشته شده است بذل توجه‌شود که در ردیف کارکنان رسمی شهرداری تهران در آیند و ابلاغ آنان صادر شود .

کارمندان روزمزد موقت‌سازمان ممیزی ودرآمد نوسازی شهرداری تهران

مدرسه عالی بازرگانی رشت

۳۱۱۰۸۰

کلیه دانشجویان دانشگاه ها و مدارس عالی دولتی‌برای دانشکده‌های بدون‌آزمایشگاه ۸ هزار و پانصد ریال‌و برای دانشکده های باآزمایشگاه‌ده هزار و پانصد ریال شهریه دریافت می‌کنند ، ولی‌مدرسه عالی بازرگانی رشت که موسسه‌ایست دولتی از هر دانشجو ۳۱ هزار ریال‌شهریه میگیرد ، مگر سطح در آمد افراد گیلان بالاتر از سایر مناطق کشور است .

دانشجو

اطلاعات مردم

دیوارهارا فرو ریزید !

۳۱۱۰۸۰

یك زمین بمساحت چهل هزار متر مربع که ازبقایای یك یخچال قدیمی میباشددر ناحیه ٦ شهرداری واقع در خیابان خلیلی منشعب از خیابان غیاثی‌قرار گرفته‌است این زمین وسیع با دیوارهای تپه مخروبه و گودالهای عظیم خودمرکز فسادی برای اطفال وجوانان شده است واز طرفی چون این منطقه وسیع از داشتن پارك ودرمانگاه محروم است پیشنهاد میشود که این زمین وسیع اختصاص باین گونه مراکز یابد ودر غیر اینصورت آنرا محصور کنند که از حالت زباله‌دانی وفساد خارج شود واگر تمام این پیشنهادات عملی نیست شهرداری محل بقیه دیوارها را هم‌فرو ریزد تاداشتن«دید» وسیع از صورت فعلی خارج شود وزباله‌هم‌درآنجا نریزند.

عباس باقری

تشنه لب

۳۱۱۰۸۰

چند روز است که امتحانات ششم متوسطه شروع شده است و بعدت ده روز این امتحانات برگزار خواهد شد، ولی در حوزه های امتحانی از آب خوردن خبری نیست‌وهمه محصلین تشنه‌لب میباشند .

رضوان

بازدید شود

۳۱۱۰۸۰

بااینکه کوچه مستوفی واقع در چهارراه گلوبندك تعریض شده و ساختمان های چند طبقه‌ای بنا شده است، ولی لامپ‌های برق این کوچه از زمان سی‌سال قبل تفاوتی نکرده لطفا وضع روشنائی‌این کوچه مورد بازدید و تجدید نظر قرار گیرد .

ریاضی

تقویم اطلاعات

چهار شنبه ـ سیزدهم خرداد ماه ۱۳۴۹ ـ بیست‌و هشتم ربیع‌الاول ۱۳۹۰ ـ سوم ژوئن ۱۹۷۰

ساعات شرعی

استخراج‌دکتر ریاضی کرمانی

اذان صبح ساعت ۴ و ۵۹ دقیقه . طلوع آفتاب ساعت ٤ و۴۹ دقیقه . ظهر شرعی ساعت ۱۲ و۴ دقیقه . اذان مغرب ساعت ۷ و۳۳دقیقه.

بمناسبت درگذشت آیت‌الله حکیم

تلویزیون‌ملی‌ایران‌برنامه مذهبی پخش میکند

جدول کلمات متقاطع

شماره ٤۲٤٦

افقی : ۱ـ یکی از صفات باریتعالی ـ در قدیم جائی بود برای خواندن درس ۲ ـ درختی در جنگل مازندران ـ لقب‌مصور خلیفه عباسی ـ نقاشان با آن در رابی‌خلل و فرج کنند ۳ ـ درخت شراب ـ درآشپزخانه جایگزیده ـ وسیله‌یی برای پختن کباب ـ در آهنگری بجوئیدش٤ـ متین و باوقار ـ دانه خوشبو ـ فرستاده شده ٥ـ پایتختی در اروپا ـ از زندیها ـ لب‌معشوقه را بدین نیز کنایه کرده‌اند ٦ ـ نام دیگریست برای جیوه ـ حرف‌ندا ـ نرمی‌دادن به مزاج ۷ـ استخر است و آبگیر ـ صحیح و بی‌عیب ـ شهری در استان فارس ۸ ـ از بوئیدنی ها ـ خسته بسیارزند ـ وسیله‌یی برای جنك در بحروبر ـ خاك کوزه‌گران ـ یکی از فنون ۹ ـ افیونی مرتب می‌چسباند ـ شاعر جائی به گرو باده داده بود ـ خفه شونده ۱۰ـ زخمی که چرکین‌شده باشد ـ حرف صریح ـ عاشق را بسیار کنند ولی کوگوش حرف پذیر ! ۱۱ـ مقبره‌اش از عجایب هفتگانه است ـ منقار کوچك ـ ضمیرجمع۱۲ـ لشگر شکست‌خورده ـ مخفف آتش ـ شعبه‌یی در دین اسلام ۱۳ـ حرف‌درد ـ حمله‌ناگهانی است که در اینجا بصورت خلاصه آمده ـ گنه‌گنه ـ کشتی جنگی ۱٤ـ مظهر نیرنك و فریب ـ دائی است و برادر مادر ـ علامت مفعول بیواسطه ۱۵ـ گنجها ! ـ نام علمی آج‌سبز .

عمودی : ۱ـ اینهم همان ستاره زحل است ـ باترسا از یك خزانه وظیفه خوار است ـ واحدی در طول ووزن۲ـ لازم‌وملزم یکدیگر بودن ـ آمپولش دردآور است ـ در رگها جریان دارد ۳ـ چه‌کسی ؟ـ طرف‌و جهت ـ کامل و بی‌کم‌وکاست ـ رایحه ٤ـ اثرباشد ـ گله اسب ـ سالك مبتدی است و تازه‌کار ٥ ـ امربه‌آوردن میکند ! ـ فرمان و سفارش ـ از ستارگان آسمانی ٦ـ آشیانه پرندگان ـ مایه حیات ـ روشنائی و افروختگی ۷ـ دربهاران چهچهه همی‌زند ! ـ سخن‌گو ـ تکرارش نوعی‌غذاست۸ـ بدور گردن جاخوش کند ـ از مکانهای‌مذهبی ـ میوه نرسیده ۹ـ ضمیریست ـ همراه و نزدیك ـ خودداری کننده و سرباز زننده از کاری ۱۰ـ یك دست کامل ظرف غذاخوری ـ شراب ـ از رقصهای هندی ۱۱ـ نمره اخلاق خوش‌اخلاق! ـ دربین‌سبزی ها بجوئیدش ـ انشاءالله که‌خیرش در دل همه باشد ۱۲ـ جسمی که اجزاء آن کاملا بهم نچسبیده باشد ـ اینهم ظلم وجور را تحمل کند ـ سرانگلیسی ۱۳ـ کجاست ؟ـ ترس آور و هولناك ـ زبان موسیقی ـ پول ژاپنی ۱٤ـ تیزاست و صفت فلفل ـ کسی که‌ظاهرش‌خلاف باطنش‌باشد ـ علوم و دانشها ۱۵ـ بلای ناگهانی جاده ها در زمستان ـ نقلیه ریل‌رو ـ اسبش ، خوب سواری دهد .

حل جدول شماره ٤۲٤۵

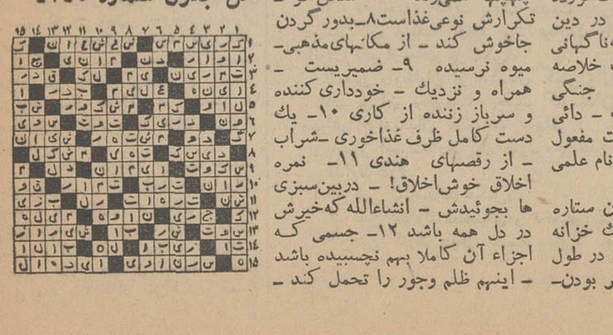

محمد پورداد

یادداشتهای سفری کوتاه به بحرین «۲»

بحرین امیدوار آینده است

برای یك ایرانی که قدم به مجمع الجزایر بحرین میگذارد همه چیز تازگی دارد این احساس مسلما ناشی از علاقمندی به آشنائی به شرایط و امکانات در این سرزمین پیشرفته است که در بسیاری از جهات از علائق مشترك باایران بهره‌مند است.

ما درباره بحرین بجزنام آن و مروارید بی رقیب آن چیز دیگری نشنیده‌ایم و بنابراین زمانی که برای نخستین بار قدم باین سرزمین میگذاریم میخواهیم از هر ساعت توقف و هردقیقه آن به‌بهترین‌وجه‌درجهت کسب اطلاعات درباره این سرزمین استفاده کنیم.

حرکات مردم، ترافیك، نخلستان های وسیع اما فراموش شده، بیابان های بی آب‌وعلف که از میان آن جاده های اسفالته وسیع منطقه‌ای را به منطقه دیگر متصل میکند، آن خانه های مدرن وقدیمی که درکنار یکدیگر بنا گردیده‌اند و آن کوچه های باریك و طولانی در بحرین و نفوذ عجیب و باورنکردنی تمدن غرب به سرزمینی که هنوز چهره‌اش بسیار اولیه و ابتدائی است همه این‌ها در نظریك تازه وارد ایرانی به بحرین تازگی دارد.

میان آنان ۷۲۲۳ نفر ایرانی‌میباشند.

بحرین بیش از هرامارت دیگر خلیج فارس تحصیل کرده‌دارد، در حال حاضر متجاوز از پنجاه هزارنفر از کودکان و نوجوانان بحرینی که یك چهارم جمعیت کل بحرین را تشکیل میدهند در موسسات‌آموزش ابتدائی و متوسطه بحرین سرگرم‌تحصیل‌اند. وجودتحصیلات مجانی و عدم امکانات کاربانداره کافی شرایطی‌برای جذب کامل کلیه کودکان و نونهالان این سرزمین به مدارس فراهم کرده است. از میان فارغ‌التحصیلان دبیرستان ها آنها که استعداد و قدرت مالی دارند به دانشگاه های خارج بخصوص دانشگاه های‌قاهره، بغداد، دانشگاه امریکائی، بیروت کویت و دانشگاه های کشور های مغرب زمین ازجمله بریتانیاوایالات متحده میروند.

در بازگشت به بحرین برای این تحصیل کرده ها امکانات برای بهره‌برداری از دانشی که اموخته‌اند وجود ندارد و از اینرو اکثر فارغ‌التحصیلان به استخدام حکومت های دیگر امارات خلیج فارس در می آیند.

این مسئله شرایطی بوجودآورده که صادرات انسان های تحصیل‌کرده از بحرین بعنوان یکی از منابع مهم ثروت تلقی گردد.

مردم بحرین اعم از ایرانی، بحرینی یا عرب بحرینی ازباهوش ترین و پیشرفته ترین مردمان سواحل جنوبی خلیج فارس‌هستند، افکار آنان روشن ومترقی‌واستعداد و علاقه نسل جوان‌در ادامه‌تحصیل وکسب مدارج عالیه واقعا شگفت آور است.

صرف نظر در تصمیم آن بانتخاب سرنوشتی جداگانه و خود مختار است.

سالهای‌مدید بود که همه‌آرزوی پایان این‌بلاتکلیفی رامی کشیدند. گروهی این آرزو را باخود به زیر خاك بردند. این عقده بلاتکلیفی زمانی به منتهای خود رسید که بریتانیا اعلام به خروج قواز منطقه گرفت و هنگامی جای خود را به امیدواری داد که ایران به حل مسالمت آمیز و رفع این‌بلاتکلیفی مصمم شد.

مردم خلیج فارس از تئوری‌های دموکراسی، احترام به حقوق‌بشر، حکایت ها شنیده بودند اما قدرت تخیل هیچکس اجازه نمی داد که این تئورهای زمان را آنهم در سرزمینی چون بحرین تحقق‌پذیر یابد. ایران‌دنیائی ازامید دروجود فردفرد مردم بحرین بوجود اورد و آنچه که انسان هاو افراداجتماع این‌سرزمین با تفاوت های متعدد در نژاد، فرهنك و زبان بدان معتقد گشتند پایان یك عصر بلاتکلیفی بود. پایان یك عصر دوران یکصد وپنجاه ساله‌اختلاف میان دو قدرت. یکی درهمسایگی درآنسوی خلیج فارس و دیگری هزاران فرسنك در ماوراءاقیانوس هاو سرزمین ها.

در میان مردم این سرزمین‌آن عده که خود را متعلق به نژاد و زبان و فرهنك اصیل ایرانی می دیدندبیش از هر دسته و اجتماع دیگری امیدوار شدند، زیرا دور ازهرگونه تعصبی در این دوران بلاتکلیفی آن دسته و گروهی که بیش از هرکس رنج می کشید، اقلیت ایرانی‌الاصل این سرزمین بود. فرهنك و تمدن و زبان‌ایران بود که همواره مورد بغض و کینه دیگران قرار می گرفت‌وباقیمانده این فرهنك و تمدن و زبان‌ایران بود که بسرعت‌بدست نابودی می‌رفت.

هیئت حسن نیت‌ایران دربازدیدازبحرین همه جا با استقبال گرمی روبرو شد واین‌عکس آقای‌منوچهر ظلی معاون سیاسی وزارت خارجه‌را در میان کارگران ایرانی‌الاصل بحرینی درصنعت دردست‌ساختمان آلومینیوم بحرین نشان می‌دهد.

* نه‌بزرگ و نه کوچك

بحرین نه بزرگترین ونه‌ثروتمند‌ترین و نه کوچکترین و نه‌فقیرترین امارات خلیج فارس است ولی درعین حال عجیبترین و کهن‌ترین امارات در سواحل جنوبی خلیج‌فارس میباشد که تاریخ گذشته آن به سه هزار سال قبل از میلاد مسیح میرسد.

بحرین از این نظر بادیگر امارات خلیج فارس متفاوت است که سرمایه اصلی آنرا مردم آن تشکیل میدهند.

بحرین از این جهت فقیر است که از درآمد سرشار نفتی مانندديگر امیر نشینان خلیج فارس همانند کویت، ابوظبی، دوبی‌وقطر برخوردار نیست و بحرین از این نظر ثروتمند است که جمعیت فعال و مترقی و تحصیل کرده آن سرمایه‌فناناپذیری را تشکیل میدهند.

بدین لحاظ وقتی به بحرین قدم‌می گذارید این سرزمین در مقام‌مقایسه بادیگر سرزمین های سواحل‌جنوبی خلیج فارس در نظرتان، متفاوت جلوه میکند. این تفاوت از نظر پیشرفت و وجود ساختمانهای مرتفع و جاده های اسفالته و یا وجود و خلق صنعت بزرگی مانند صنعت آلومینیوم در بحرین نیست. این تفاوت در حقیقت در آتسفراجتماع‌با دیگر اجتماعات مشابه در خلیج‌فارس در لحظات اولیه ورود به بحرین‌قابل احساس است.

حضور پایگاه عظیم دریائی وهوائی بریتانیا در بحرین و حضور سه‌هزار سرباز بریتانیائی با افرادخانواده‌های آنان که جمعا ده هزار نفرازجمعیت این سرزمین را تشکیل میدهند، رفت و آمد اروپائیان باین سرزمین و ازدواج گروه قابل توجهی‌ازدختران انگلیسی و اروپائی با جوانان‌بحرینی و عوامل مربوط بوجود صنعت تصفیه نفت از سالیان دراز وهم‌چنین‌مرکزیت بحرین بعنوان تجارت منطقه‌ای‌راه‌را برای‌جذب هرچه‌تمامترتمدن‌غرب‌در بحرین هموار ساخته است. وبدین سان بحرین با جذب این جلوه‌های تمدن بتدریج در ردیف پیشرفته‌ترین اجتماع امیر نشینان خلیج فارس‌قرار گرفته که حقیقتا سرمایه آنرا‌افراد امیدوار و معتقد به پیشرفت تشکیل میدهند ووجود این سرمایه های‌عظیم انسانی است که باجتماع بحرین خلل ناپذیر می بخشد.

۵۰ هزار محصل

بحرین متشکل از۳۳جزیره کوچك وبزرك با چهارصدمیل‌مربع‌مساحت پر جمعیت‌ترین امیر نشین‌خلیج‌فارس است که در میان سواحل شرقی عربستان سعودی و شبه جزیره‌قطر قرار گرفته. جمعیت بحرین رادویست هزار نفر اعلام کرده‌اند و آمار مربوط بسال ۱۹٦۵ رقم جمعیت را یکصد و هشتاد و دو هزار نفر ذکر میکند.

آمار های موجود ترکیب جمعیت غیر بحرینی را از ملیت های ایران، هند، پاکستان، عربستان سعودی، عمان، مسقط، یمن، عراق، اردن، مصر، لبنان، امریکا، بریتانیاو دیگر کشور هانشان میدهد. جمع این عده ۳۸ هزار نفر است که از

* امیدوار آینده

آنچه که امروز در بحرین‌همه بدان میاندیشند آینده و نزدیکی مجدد بحرین به ایران است.باین آینده امید بخش همه بابك دید نگاه می کنند و آنچه امید آنان را تقویت می بخشد ادامه حسن نیت ایران نسبت به این سرزمین

جشن تولد

اثر: هارولدپینتر

به‌کارگردانی ابوالحسن وندەور(ونا)از۱۲تا۱٦ خرداد بمدت ۵ روز در انجمن ایران‌وآمریکا تمدیدشد.

آگهی

ارتش دوم تعدادی کارمند غیرارتشی بصورت کارمند رسمی (آزمایشی) ویابصورت افزارمند برابر قانون استخدام کشوری‌و قانون بیمه‌های اجتماعی. بازنشستگی و تعاون افزارمندان وسیله یگانهای تابعه خود (مشهد. قوچان. تربت‌حیدریه. بیرجند. چهلدختر. شاهرود. قزوین. منجیل. تهران. ساری. گرگان. دوآب. شیرگاه) با حقوق مکفی استخدام مینماید.

داوطلبان میتوانند جهت ثبت‌نام و آگاهی بیشتر ازشرایط استخدام همه‌روزه از ساعت ۷ صبح الی اخر وقت اداری بادر دست داشتن مدارك لازم به آجودانی کل یگانهای بالا وستاد ارتش دوم واقع در عباس‌آباد مراجعه نمایند.

شرایط استخدام

۱_تابعیت دولت شاهنشاهی ایران

۲_ متدین بیکی از ادیان رسمی کشور

۳_دارا بودن سلامت کامل بدنی باگواهی اداره بهداری نیروی زمینی شاهنشاهی و بیمارستان های تابعه.

٤_ نداشتن پیشینه بد برابر گواهی دادگستری.

۵_ سپردن تعهد خدمت با معرفی ضامن معتبر

٦_ دارابودن کارت پایان خدمت یابرك معافیت از خدمت و دوشیزگان دیپلمه ارائه برك معافیت دائم از خدمات اجتماعی بانوان (غیرازمعافی پزشکی).

۷_سن داوطلبان از ۱۸سال کمتر وازـ۳۵ سال بیشتر نباشد.

۸_ میزان معلومات جهت کارمندان حداقل سوم متوسطه وبرای افزارمندان معلومات ابتدائی.

بدیهی است دارندگان دیپلم حق‌تقدم خواهند داشت.

مدارك لازم

۱_ عین شناسنامه عکس‌دار

۲_ عین مدارك تحصیلی و تخصص مربوطه.

۳_ عین کارت پایان خدمت ویابرك معافیت .م‌الف ۲۵٤۲

ارتش دوم

۱_۲ آ_۱٤۹۱٤

نیازمندیها

تلفنهای ۳۱۱۲۲٤ و ۳۱۱۲۲۰

استخدام

به‌تعدادی دوشیزه برای فروش مورد نیاز می‌باشد. آدرس میدان فردوسی بالای‌هواپیمائی هما طبقه دوم جنب آموزشگاه اقتصاد

پرستار بچه آسوری یاارمنی تمام وقت استخدام‌میشودبین ساعات ۱۰ تا ۱۳ باتلفن۶۰۸٤۰ تماس بگیرند. ۱_٤ آ_۱۳۷٤

استخدام راننده

یکنفر راننده با سابقه‌حدود بیست سال رانندگی سن بین ٤۰ تا ۵۰ سال و متاهل که محل سکونت آن حتی‌الامکان نزدیك چهارراه شاه باشدبرای امور رانندگی شخصی یك خانواده تمام وقت مورد احتیاج است داوطلبان با همراه داشتن مدارك لازمه همه روزه بجز روزهای پنجشنبه و تعطیل بین ساعات ۵ تا ۷ بعدازظهر در شرکت سهامی صنعتی تولیدی مرتب واقع در خیابان سعدی چهارراه اکباتان به آقای‌رفیع مراجعه نمایند. ۱_۳ آ_ ۱۳۸۸

فروشنده لوازم یدکی اتومبیل

یکنفر فروشنده‌جوان‌تحصیل کرده که آشنائی کامل بلوازم یدکی اتومبیل داشته وحداقل چند سال در این رشته دارای سابقه خدمت باشد مورد نیاز است. واجدین شرایط با همراه داشتن مدارك لازمه همه روزه بجز روزهای پنجشنبه و تعطیل بین ساعات ۵ تا۷ بعد از ظهر درشرکت‌سهامی‌صنعتی تولیدی مرتب واقع در خیابان سعدی چهار راه‌اکباتان به‌آقای رفیع مراجعه نمایند.

پیمانکار

شرکت سهامی‌صنعتی تولیدی مرتب جهت اداره امورستوران کارخانجات لندرور خود واقع در کیلومتر ۲۷ جاده کرج احتیاج بیکنفر پیمانکار بصیر و معتبر داردطالبین‌جهت‌مذاکره و استحضار از شرایط مربوطه و تنظیم قرارداد همه روزه بجز ایام تعطیل از ۹ الی ۱۱ صبح بدفتر تعمیرگاه لندرور واقع در خیابان خوش‌شمالی‌مراجعه نمایند. ۱_۲ ا_۱۳۹۲

بعده‌ای‌فروشنده وبازاریاب زن و مرد نیازمندیم میدان ۲٤ اسفند اول آیزنهاور بازارایران‌طبقه دوم موسسه گلدیس اطاق ۵۹ ۱_۲ آ_۱٤۱۷

آگهی استخدام

کارخانه روغن نباتی ناز اصفهان افراد زیر را جهت‌کار در واحدهای کارخانه دراصفهان برای حداقل ۵ سال استخدام مینماید.

۱_ یکنفر مهندس فارغ‌التحصیل رشته مکانیك.

۲_ تعداد کارگر فنی که تحصیلاتی‌در حدود سوم‌متوسطه یا دیپلم داشته و خدمت نظام وظیفه را انجام داده باشد.

فارغ‌التحصیلان مدارس حرفه‌ای حق تقدم دارند.

داوطلبین‌درتهران به تلفنهای ۵۷۷۱۷ و ۲۰۱۷۷ و در اصفهان تلفنهای ۲٤۲۵ _ ۲۲۰۹ یامحل کارخانه مراجعه فرمایند. ۱_۱۵ آ_۱۳٤۹٤

دکتر داروساز جهت تهران و شهرستان مورد نیاز است تلفن ۳۳٦٤۵۰

بچندودوشیزه‌خوش‌تیپ‌خوش‌بیان و تحصیلکرده جهت فعالیت مطبوعاتی مورد نیاز است اول امیرآباد خیابان راهنما شماره ۵. ۱_۲ آ_۱٤۲۰

سازمان امدادی‌اتومبیل‌ایران

تعدادی خانم و آقای وارد بامور بازاریابی را با حقوق ثابت ماهیانه ٦۰۰۰ ریال وپورسانتاژ عالی استخدام مینماید داوطلبان علاقمند بدرآمد ماهیانه بیش‌از ۲۰ هزار ریال بین ساعت ٤ و نیم‌تا۷ونیم‌بعدازظهر به‌تلفنهای ۷٦۱٦۹۸ و ۷٦٤۹٤۲ تماس بگیرند. ۱_۳ آ_۱٤۱۳

شرکت طربال بچند نفر تکنیسین ساختمان نیازمند است آدرس. شاهرضا فروردین شماره ۲۱ اشکوب چهارم ساعت ۵ تا ۷ بعدازظهر ۱_٤ ا_۱۲٤۱

چند نفر دارای گواهینامه رانندگی و حداقل‌دوسال‌سابقه‌رانندگی هاستروکلارك و آشنائی کامل بزبان ترکی جهت خدمت در جلفا استخدام‌میشود ومتقاضیان صبح روز پنجشنبه ۱٤ر۳ر٤۹ بشرکت سهامی کارتن ایران کیلومتر ۹ جاده قدیم کرج نرسیده بمیدان شیرپاستوریزه مراجعه نمایند.

بچندنفر سرویس کار کولر ویخچال نیازمندیم تلفن ۷۵٤۷۵

خانم عزیز آقای‌گرامی

شما حتما جویای یك شغل آبرومند و پردرآمدی برای‌تمام یا نصف روز هستند اما به آسانی موفق نمی شویدعلت‌آن اینست که شما بکاری که‌مورد احتیاج نود در صد موسسات میباشد آشنائی ندارید. همانطوریکه در آگهی های استخدام این ستون ملاحظه مینمائید بیشتر آگهی های استخدام راجع به استخدام حسابدار - منشی وماشین‌نویس میباشد.

اولیاء آموزشگاه بازرگانی اقتصاد با استفاده از پانزده سال تجربه و بمناسبت افتتاح بزرگترین آموزشگاه بازرگانی ایران بیکصد نفردیگرداوطلب اول که امروز یا فردا مراجعه و برای ماههای خردادوتیرزرو جانمایند یکدوره کامل علمی‌و عملی دفترداری دوبل‌وحسابداری منشیگری، یا ماشین نویسی را فقط بمنظور معرفی به عموم مجانا بدون دریافت شهریه در کلاسهای فشرده یکماهه‌حضوری یا مکاتبه‌ای تعلیم داده گواهی نامه رسمی اعطا مینماید. ما موفقیت شما را در امتحانات استخدامی موسسات تضمین مینمائیم.

هرچه زودتر به‌میدان‌فردوسی آموزشگاه بازرگانی اقتصاد تلفنهای ٦٦۰۸۷ و ٤٦۰۳٦ مراجعه نمائید. ۱_۵ آ_۱٤۱۰

بازرگانی آرا بیك ویزیتور که اطلاعات کافی در امر نقشه برداری و آشنائی کامل به دوربینهای مهندسی داشته باشد و واجدشرایط زیرباشد برای تمام وقت استخدام می نماید.

۱_ معلومات‌در حدود دیپلم

۲_ دارا بودن برك خاتمه خدمت

۳_ دارا بودن ضامن معتبر

٤_ آشنا بودن بیك زبان خارجی (انگلیسی یا فرانسه)

واجدین شرایط می‌توانند همه روزه از ساعت ۸ صبح‌الی یك بعد از ظهر و از ساعت ٤ الی ۸ به آدرس بازرگانی آرا واقع در میدان فردوسی‌مراجعه نمایند. ۱_۳ آ_۱۳٦۰۰

شرکت تاسیساتی وتولیدی اف. ام

احتیاج به کارگر ورق کارو متخصص سردخانه و کارگر ساده دارد داوطلبان به آدرس کارخانه کیلومتر ۱٦ جاده کرج روبروی پمپ بنزین‌تلفن ٦٦۱۸۸ مراجعه فرمایند. ۱_۲ آ_۱٤۱۲

شرکت بی. اف. گودریچ ایران احتیاج بیکنفر برنامه‌نویس R.P.G. با تجربه‌کافی وانگلیسی خوب و یك اپراتور مجرب آی - بی - ام مدل۳٦۰ دارد. ازواجدین شرایط‌تقاضا میشود برای آزمایش ومصاحبه ازساعت۸الی۱۲ به دفترمرکزی شرکت‌واقع دربلوارآیزنهاور مراجعه نمایند. تلفن۹۳۵۰۰۱ ۱_۲ آ_۱٤٤۱٦

به چند نفر ویزیتورزن‌ومرد بامزایای خوب نیازمندیم‌تلفن ۷٦٤٤۲۱

کارمند دفتری

سفارتکبرای ژاپن یکنفر کارمند دفتری مرد که حائز شرایط زیر باشد استخدام مینماید:

تابعیت دولت شاهنشاهی ایران دیپلم کامل دبیرستان گواهی انجام خدمت وظیفه یا برك معافیت دائم سن کمتر از سی سال مسلط بزبان فارسی وانگلیسی ازداوطلبان‌خواهشمند است تقاضای خودشانرا بزبان انگلیسی پیوست رونوشت‌مدارك مربوطه یك قطعه عکس ونشانی کامل و شماره تلفن منتها تا بیستم خرداد ماه۱۳٤۹ بصندوق پستی ۲۱٦۵ ارسال فرمایند. ۱_۲ آ_۱٤۲۰۲

A leading Pharmaceutical Firm is in need of an expereienced accountant with good knowledge of Farsi and English. Must be Iranian nationality with military service clearance, age not exceeding 35 years write to P.O. Box 1957-Tehran

«شرکت سهامی کارخانجات اجاق‌گاز جهت سرپرستی تولیدبچند فارغ‌التحصیل هنرستان های صنعتی کشور و یا فارغ‌التحصیل دوره‌دو ساله کمك مهندسی باشرایطزیر نیازمند است.

۱_ سن بین۲۸_۳۵ سال

۲_ پایان خدمت زیر پرچم و یا معاف دائم

۳_ دارای پنج سال تجربه کار در کارخانجات تولیدی.

٤_ عدم اشتغال به تحصیل.

۵_ قادر به خواندن و نوشتن و تکلم بیکی از زبان های انگلیسی یا آلمانی.

داوطلبان واجد شرایط میتوانند همه‌روزه‌از ساعت ۹ الی ۱۱ صبح جهت مذاکره به آدرس زیر مراجعه نمایند.

جاده قدیم کرج _بعداز کارخانه شیر پاستوریزه

شرکت، سهامی کارخانجات اجاق‌گاز

شرکت آرمه بامسئولیت محدود

به چند نفر کارگربا تجربه برق برای کار در تهران با شرایط زیر نیازمند است:

۱_ سن بین ۲۰ تا ٤۰ سال

۲_ داشتن گواهی ششم ابتدائی یا در حدود آن

۳_ داشتن برك خاتمه‌خدمت نظام یا برك معافیت دائم

٤_ دارا بودن سابقه کار در امور برقی

داوطلبان میتوانند همه روز از ساعت ۸ صبح تا ۵ بعد از ظهر در کیلو متر ۱۳ جاده کرج استادیوم یکصد هزار نفری آریامهر قسمت تعمیرگاه مراجعه نمایند.

بازرگانی آرا چندنفر فروشنده (ویزیتور» خانم یا آقا خوش بیان و خوش‌برخورد برای‌تمام وقت که واجد شرایط زیر باشد استخدام مینماید.

۱_ معلومات در حدود دیپلم

۲_ دارا بودن برك خاتمه خدمت

۳_ دارا بودن ضامن معتبر اشخاصیکه به زبان خارجی آشنائی داشته باشند حق‌تقدم دارند.

واجدین شرایط میتوانندهر روز از ساعت ۸ صبح الی یك بعد از ظهر و از ساعت ٤ عصر الی ۸ به آدرس بازرگانی آرا خیابان ویلا چهارراه ثریاشماره ۷٤ مراجعه فرمایند. ۱_۳ آ_۱۳٦۰۲

تولیدداروا‌استخدام میکند

۱_مهندس تولید باسیستم آنالیز فارغ‌التحصیل از دانشگاه های خارج یا لیسانس‌اقتصادازدانشگاه پهلوی شیراز.

۲_ مهندس برق‌وماشین باسابقه ٤ سال کارجهت مدیریت.

۳_ لیسانس بازرگانی_ علوم اداری‌واقتصادجهت مدیریت فروش درتهران و شهرستانها.

٤_ منشی زن با سابقه دو سال کار و آشنائی کامل به ماشین‌نویسی _ فارسی‌ولاتین‌باتحصیلات دیپلم.

۵_ پانچیست‌زن‌باسابقه دو سال کار.

داوطلبان می‌توانند همه روزه از ساعت ۱۲ تا ۱۵ بکارگزینی این شرکت واقع در خیابان نادری چهارراه یوسف‌آباد پلاك ۲٤۷ مراجعه فرمایند.

PHARMAZEUTISCHES INDUSTRIEUNTERNEHMEN

sucht einen BUCHHALTER

Beherrschung der deutschen Sprache ist erforderlich, English wünschenswert. Abgeleisteter Militaerdienst ist Voraussetzung. Bewerber sollen nicht alter als 25 Jahre sein. Senden Sie bitte Ihre Bewerbungsunterlagen an P.O. Box 1885 oder rufen Sie uns unter Telefon Nr. 78 02 41 an. Zeugnisse sind bei der Vorstellung mitzubringen.

به یکنفر دوشیزه یا بانوی نرس جهت استخدام رسمی احتیاج داریم کسانیکه‌دررشته دندانپزشکی آشنائی داشته باشند حق تقدم دارند. تلفن ٦۱۱۵۵۳ _ ٦۰۰۵۹

بیك نفر دوشیزه یا بانوی دیپلمه که به تایپ‌فارسی‌مسلط باشد مورد احتیاج است. مبل عدالت تلفن٤_٧٦٢٠٦١ ۱_۳ آ_۱٤۰۳٦

بیکنفر خیاط ماهر زن وارد بدست دوزی و چرخکاری در شمیران با حقوق مکفی احتیاج است تلفن ۸۳۲۰۱ ۱_٤ آ_۷٤۵۵

بیمارستان مسیحی قروه کرمانشاه احتیاج به یك‌پزشك تمام وقت دارد که‌انگلیسی‌بداند لطفا برای اطلاع بیشتر به تلفن ۳۳۹۷۲۸ رجوع‌فرمائید

بانوی آلمانی

مسلط به مکاتبات بزبان آلمانی جهت ماشین‌نویسی چند ساعت در هفته استخدام‌میشود تلفن ۷۳۲۱۷ و ۷۵۷۰٦۰

استخدام میشود

چند. نفرآموزگار ملی‌استخدام میشود. نشانی تهران‌نو _ خیابان فرح آباد _ سازمان فرهنگی هاشمی ۱_۳ آ_۱٤۷۲۸

نید

انواع گیتار و سایر لوازمات موسیقی «نقد و اقساط»

خیابان حافظ ۱۲٤

فروشگاه لوازم زندگی و

تزئینات ایران

کولر، یخچال، تلویزیون و انواع وسایل‌زندگی را با سهلترین شرایطدر اختیار مشتریان محترم قرار میدهد میدان ۲٤ اسفند بازار ایران طبقه سوم‌تزئینات ایران تلفن ٤۵۰۰۲

رادیاتورهای شوفاژ

ساخت

کارخانه آذر

بهترین رادیاتورهای فولادی برای ساختمان

تلفن کارخانه ۹۵٤٤۸۸ و۹۵٤٤۹۹ - دفتر ٦۲۱۹۳۸

خدمتکار زن با حقوق مکفی برای یك فامیل ایرانی که چند ماه از سال را در اروپا زندگی می‌کنند مورد احتیاج است پیشنهاد خود را بشماره ۱۸۰ روزنامه اطلاعات ارسال‌نمائید ۱_۲ آ_۷۵۸۵

دکتر داروساز

آقای دکتر:

آیا دوست دارید که مسئولیت هدایت و رهبری یك تیم را بعهده بگیرید؟

آیا علاقه‌مند هستید که در یك بخش علمی و تبلیغاتی راهنما و مسئول عده‌ای باشید؟

آیا دوست میدارید درپرورش افرادیکه قادرند نظریات و ایده‌های خود را از طریق علمی و منطقی به مخاطب‌خودبقبولانند سهمی داشته باشید؟

در صورتیکه جواب‌سئوالات فوق مثبت است و در ضمن واجد شرایط زیر هستیدلطفا به‌ما مراجعه کنید.

۱_ دارا بودن دکترای دارو سازی از یکی ازدانشگاههای ایران یا خارج

۲_ برك معافیت دائم یاخاتمه خدمت وظیفه عمومی

۳_ حداکثر سن ۳۰ سال

٤_ امکان دادن تعهد و تضمین برای حداقل ۵ سال کار انتخاب از طریق مصاحبه خواهد بود. انتخاب شدگان ازحقوق مکفی و مزایای بیمه استفاده خواهند کرد.

خیابان تخت‌جمشید غربی. چهارراه سهیل. شماره ۱۲۸. شرکت سهامی تهران‌فارما ۱_۵ آ_۱٤٤۸

شرکت ایران وسوئد برای تکمیل کادر فنی خود تعدادی مکانسین با مشخصات زیر استخدام مینماید

سن بین ۲۱ الی ۳۰ سال

پایه تحصیلات حدود دیپلم متوسطه

آشنائی بزبان انگلیسی

دارابودن برك خاتمه خدمت نظام یا معافی دائم

کسانیکه آشنا با مور فنی و الکترونیك باشند حق تقدم خواهند داشت. از داوطلبین خواهشمند است بادرنظرگرفتن شرایط فوق مشخصات کامل خود را با یك قطعه از آخرین عکس خود به شرکت ایران و سوئد خیابان سوم اسفند شماره ۲۹ ارسال دارند. ۱_۲ آ_ ۷۵۹۷

شرکت سهامی کارخانه‌های صنعتی آزمایش‌استخدام‌مینماید

۱_ چهار نفرمهندس‌الکترونیك با سابقه ۳ سال کار در تولید تلویزیون

۲_ تعمیر کار تلویزیون با حداقل ۵ سال سابقه و دارا بودن سیکل فنی چهار نفر

داوطلبین به کارگزینی کارخانه های صنعتی آزمایش واقع در کیلومتر ۱۲ جاده آبعلی سه راه آزمایش مراجعه فرمایند.

رنك کار درجه یك‌برای‌کار های فلزی با پیستولت مورد نیاز است به شماره ۲٤۰ _ خیابان صبای شمالی مراجعه کنید. ۱_۳ آ_۷٦٦۹

افرادزیر‌استخدام‌میشوند

۱_ دیپلمه هنرستان صنعتی (رشته برق) با حداقل‌دوسال سابقه کار کسانیکه تحصیلات بالاتر دارند حق تقدم خواهند داشت.

۲_ کمك انباردار با حداقل تحصیلات دیپلم کامل‌متوسطه و آشنابزبان انگلیسی.

افراد فوق باید دارای برك خاتمه خدمت یا معافیت دائم نظام‌وظیفه باشند. داوطلبان‌به شرکت سهامی کارخانجات پارس الکتریك‌خیابان‌آیزنهاور ایستگاه سینالکو شماره ۵٦۳ مراجعه نمایند.

خانم ها و آقایان داوطلب استخدام

از این فرصت بزرك استفاده نمائید. شما هرجا که برای استخدام مراجعه نمائید از شما میپرسند به چه کار آشنائی دارید؟ اما متاسفانه شما بعلت عدم آشنائی بکاری که مورد احتیاج آنها میباشد موفق نمی شدید. آموزشگاه بازرگانی آفرین برای معرفی هرچه‌بیشتر خود و بخانواده‌ها و موسسات به ۳۰۰ نفر خانم و آقا که امروز یا فردا مراجعه نمایند سه رشته دفترداری دوبل و حسابداری، منشیگری و ماشین نویسی فارسی ولاتین‌را مجانا بدون دریافت شهریه یکماهه تعلیم وگواهینامه‌رسمی اعطا مینماید با گذراندن کلاسهای بالا به آسانی می توانید. با مکفی‌ترین حقوق استخدام شوید هرچه‌زودتر به شاهرضا نبش ایرانشهر آموزشگاه بازرگانی آفرین تلفن ٤۳۳۷۳ مراجعه نمایند. ۱_۵ آ_۱٤۳۸

B.K.D

بکد

برای قسمت‌اطلاعات‌ودستگاه مرکزی تلفن یك دوشیزه با تجربه که سابقه کار داشته باشد برای تمام وقت نیازمند است واجدین شرایط همه‌روزه صبحها از ساعت ۱۰ تا ۱۲ به دفتر شرکت واقع درخیابان پهلوی مقابل پارك ساعی شماره ٦۸۰ مراجعه فرمایند. ۱_۲ آ_۱٤۳٤

استخدام بازاریاب

شرکت بکدبرای تکمیل‌کادر بازاریابی خود درتهران و ایجاد نمایندگی‌فروش‌تعدادی‌بازاریاب که سابقه کار داشته باشد با پورسانتاژ و مزایاعالی استخدام میکند کسانیکه‌سابقه‌بازاریابی دستگاههای دربازکن برقی را داشته باشند مقدمند.

متقاضیان همه‌روزه‌میتوانندبه آدرس شرکت واقع در خیابان پهلوی مقابل پارك ساعی شماره ٦۸۰ مراجعه فرمایند. ۱٤۵۰

شرکت ایران و سوئدبرای تکمیل کادر فروش خود ده نفر بازاریاب فعال مرد را با مشخصات زیر استخدام‌مینماید

سن بین ۲۱ تا ۳۰ سال

پایه تحصیلات دیپلم‌متوسطه

دارابودن برك پایان خدمت‌وظیفه یا معافی

اشخاصیکه دارای تحصیلات فوق دیپلم و بزبان انگلیسی آشنائی داشته باشند حق‌تقدم خواهند داشت. از داوطلبان خواهشمند است با در نظر گرفتن شرایط فوق مشخصات کامل خود را با یك قطعه از آخرین عکس خود به شرکت ایران و سوئد خیابان سوم اسفند شماره ۲۹ ارسال‌دارند، از واجدین شرائط‌برای‌مصاحبه دعوت بعمل خواهد آمد. ۱_۲ آ ۷۵۹۷

آگهی استخدام

شرکت های معدنی فاریاب‌و اسفندقه برای‌کاردر کارگاههای خود به اشخاص ذیل احتیاج دارد.

۱_ مهندس استخراج‌معدن

۲_ نقشه بردار برای کار های زیر زمینی

۳_ مدیر داخلی کارگاه آشنا بکلیه امور مربوط به اداره کارگاهها داوطلبان می توانند همه روزه بدفتر شرکت واقع در خیابان شیرازکوی لطیفی شماره ۳٤ (جنب دبیرستان کالج)مراجعه‌نمایند. ۱_۳ آ_۷۵۸۱

فروشنده

یك شرکت تولیدی برای تکمیل کادر فروش خود بچند نفر جوان دیپلمه خوش بیان و خوش برخورد که سن آنها کمتر از ۲۲ سال نباشد و خدمت سربازی را انجام داده باشند نیازمند است.خواهشمند است داوطلبان تقاضای خود را همراه با یك قطعه عکس به صندوق پستی ۱۳٦۹_۱۱ارسال دارند. آ_ ٦۳٤۵

شرکت سوژمیران به‌یکنفر مهندس که به نگهداری و تعمیرات دستگاه‌تغلیظ‌وتسلط کامل به زبان‌فرانسه‌یاانگلیسی داشته باشد احتیاج دارد‌آشنائی بزبان فرانسه حق تقدم خواهد داشت واجدین شرایط برای تعیین وقت به تلفن شماره ٤۰۹۲۱ تماس گیرند. آ_ ۷٤۹۱

استخدام قصریخ

یك سرپیشخدمت و چند پیشخدمت مجرب برای کار در رستوران قصریخ موردنیازاست داوطلبان به دفتر باشگاه قصر‌یخ واقع درجاده پهلوی‌نرسیده بمیدان ونك مراجعه نمایند.

شرکت سهامی روکش‌جنرال

جهت روکش لاستیك کارگر استخدام می نماید

۱_ تراشکار لاستیك ۲ نفر

۲_ چسب‌کار ۲ نفر

۳_ جهت پخت‌لاستیك۲ نفر

داوطلبین. بادردست داشتن مدارك و سابقه کار به آدرس کارخانه انتهای نارمك جنب هنرسرایعالی مراجعه نمایند ۱_۳ آ_ ۷٤۹۹

استخدام فروشنده

شرکت سهامی دوکش‌جنرال ۳ نفر فروشنده فعال وبازاریاب بشرایط زیر استخدام می‌نماید

۱_ دارا بودن‌معلومات‌حداقل سیکل اول

۲_ دارای برك خاتمه خدمت یا معافی

۳_ نداشتن سوء پیشنه

٤_ سن از ۲۵ الی ۳۵ سال

۵_ داشتن تضمین کافی

داوطلبین صبح‌ها به آدرس کارخانه (انتهای نارمك جنب هنرسرایعالی) مراجعه نمایند ۱_۲ آ_۷٤۹۷

یکنفر مهندس مکانیك

با حقوق مکفی و شرایطزیر استخدام میشود.

۱_ دارای پایه تحصیلات دانشگاهی

۲_ سه سال تجربه عملی

داوطلبان به تلفنهای۲۲۷۰٤ و ۲۰۵۳۳ ۱_۳ آ_۱٤٤۳

یکنفر تکنیسین برق

با حقوق کافی و شرایطزیر استخدام میشود ۱ داشتن حد‌اقل ۵ سال سابقه کاردرالکترو موتور دینام پیچی ۲ داشتن تجربه کافی در برق فشارقوی و ضعیف ۳ داشتن برك خاتمه خدمت سربازی یا معافیت از خدمت سربازی ٤ _ داشتن‌سن کمتر از سی سال داوطلبان به تلفنهای ۲۲۷۰٤ و ۲۰۵۳۳ مراجعه نمایند. ۱_۳ آ_۱٤٤۲

تعدادی کارگر خیاط با تجربه زن یا مرد مورد نیاز است سعدی شمالی کوی‌یاسمی ساختمان پارس محمد علی نیلی ۳۳۳٦۳۰ آ_۷٦۰۷

جویای کار

یك نفر حسابدار

با تجربه جویای کار است تلفن ۷۹۳۲۲۲ ۱_۵ آ_ ۱۳۱۹

راننده با گواهی‌نامه‌دوشخصی و تصدیق ششم ابتدائی جویای کار است براهنمای شماره۳۷۹ روزنامه اطلاعات مراجعه شود

گمشده !

برك معافی خدمت سربازی اینجانب سیف‌الله نعمتی با کارت رانندگی پایه ۲ شخصی و شناسنامه‌ام بانضمام چندبرك رونوشت شناسنامه و فیش بانکی ۱۰۰۰ ریالی و پانصد ریالی مفقود شده یابنده به تلفن ۹۵۲۷۵۰مراجعه‌ومژدگانی دریافت نماید

پاسپورت خارجی

به نام‌یوسف اسحاقیان‌مفقود گردیده از یابندگان تقاضا می‌شود به تلفن ٦۱۲۷٦۹ مراجعه و مژدگانی خود را دریافت نمایند ۲_۵ ا_۱۱۹۲

گواهی موقت لیسانس اینجانب فرح‌انگیز‌ملکوتی مفقود‌گردیده از یابنده تقاضا دارم به‌تلفن ٦۵۰۳۸ اطلاع داده مژدگانی دریافت نماید. ۱_۳ آ_۷۰۲۳

یکبرك چك شماره ۹۸۱۱۹۵ حساب جاری ۱۵۸٤۷۰ بانکملی ایران شعبه شاه‌آباد بمبلغ پانزده هزار ریال در تاریخ ۲٦ر۳ر٤۹ در وجه حامل مفقود شده و از درجه اعتبارساقط است.

حسن‌حیدری

یکفقره چك شماره۸۷۹۸۰٦ بانك سپه شعبه تخت جمشید بمبلغ یکصد هزار ریال از حسابجاری شماره ۳٤ بتاریخ ۱ر۲ر٤۹ که در وجه آقای عبداله بدیعی صادر شده مفقود گردیده و از درجه اعتبارساقط است.

چك شماره ۵۳۳۷۱۷ _ ۲۰ر٤ر٤۹ بانك تعاون توزیع بنام روح‌اله رضائی بمبلغ پنجهزار ریال و مبلغی پول نقد و اشیاء دیگر مفقود گردیده چك مزبور از درجه اعتبارساقط است از یابنده تقاضا میشود بتلفن ۹۵۱۲۳٦ _ اطلاع‌دهند

رستورانهای خانوادگی

پهلوی تلفنهای ۸۹۲۲۸۱ ۸۹۲۲۸۲ـ ۸۹۲۲۸۳

سازمانهای فنی و فرهنگی

کلاس درس

موسسه انگلیسی نژاد

برای ترم تابستانی ثبت نام مینماید انگلیسی با روش مخصوص کنتراتی ماشین‌نویسی بااسلوب‌بین‌المللی‌شورت هندبا متد جدید انگلستان وسیله رفت‌وآمد آماده است.

پهلوی مقابل کاخ مرمر تلفنهای ٤۳۰۸٦ - ٤۷۱٤۱

آموزشگاه زبان انگلیسی‌لازار برای ترم تابستان نام‌نویسی میکند امیرآباد شمالی چهارراه رستم‌ساختمان ناهید تلفن _ ٦۳۳٦۰۸ ۱_۳۰ آ_۱۳۷۵

در آموزشگاه فنی **آفرین** از کلاس

رادیو، تلویزیون

زیر نظر استادان کارخانجات مونتاژ با استفاده از۵۰٪تخفیف مخصوص ترم تابستانی ویك دستگاه رادیومجانی‌برای‌مونتاژ در هر ساعتی که‌مایلیداستفاده کنید. شاهرضا نبش‌ایرانشهر آموزشگاههای آفرین تلفن _ ٤۲۲۷۲

تعلیم موسیقی

تعلیم در منزل خودتان پیانو گیتار، آکوردئون‌رقص توسط استاد با سابقه٦۱۲۳۵۸ ۱_۲۰ آ_۱٤۱۸

مدارس خصوصی

انگلیسی، فرانسه، آلمانی توسط خارجی تلفن ٤۷۱٤۱

ریاضیات فیزیك شیمی بویژه ششم و کنکور ریاضیات عالی و دانشگاهی توسط مقدم تلفن ۹۵۳۸۸۷ ۱_۵ آ_۱۳۱٦

اخذ پذیرش از دانشگاهها ودبیرستانهای‌آمریکا وانگلیس و درس انگلیسی به تلفظ آمریکائی ۸ تا ۱۱ و ٤ تا ۸ بعد از ظهر ٦۲۸۵۳۱

کلاس نقشه کشی

دوره‌جدید کلاس نقشه کشی کاخ دانش زیر نظر مهندسین مطلع و دلسوز تشکیل میشود در این کلاس‌ها میز های مخصوص نقشه‌کشی و لوازم مربوط دراختیار شاگردان قرار دارد. با شرکت‌در این کلاس ها برای‌اشتغال‌بکار درموسسات آماده خواهیدشدفیلا نامنویسی کنید.

کلاس حسابداری و دفترداری دوبل

دوره جدید کلاس‌حسابداری کاخ دانش زیر نظر استاد محترم آقای اعتمادیه تشکیل میشود.

در این کلاس علاوه بر فرا گرفتن فن حسابداری و دفتر داری دوبل طرز کار باماشین های حساب مدرن‌دستی و برقی فاسیت معظم‌ترین کارخانه سازنده ماشینهای حساب‌جهان را فراخواهید گرفت.

کاخ دانش

خیابان فرانسه کوچه‌مرجان. خیابان نادری پاساژ معتمد ۱_۱٤۷۳٦

چرا با اتومبیل شخصی خودتان باروپا نمیروید؟

برای خانواده‌ها و یا دوستانیکه دسته‌جمعی بخارج از کشور مسافرت میکنند هیچ وسیله‌ای بهتر از اتومبیل مقرون بصرفه نیست.

ما مسافرت با اتومبیل را برای شما سهل و دلپذیر میسازیم

برای آنکه هزینه گران هتلها را نپردازید تمام کامپینگهای اروپا را آماده پذیرائی از شما کرده‌ایم و در مدت اقامت در کامپینگ اتومبیل و اثاثیه شما در برابر تمام حوادث بیمه خواهد بود. برای کسب اطلاعات بیشتر به

کانون جهانگردی و اتومبیل کلوب شاهنشاهی ایران

خیابان ورزش (شمال پارك شهر) شماره ۳۷

تلفن ٤۸۳٤۳-٤۸۳٤۲

مراجعه فرمائید

نیازمندیها
تلفنهای ۳۱۱۲۲۴ و ۳۱۱۲۲۰

خرید و فروش اثاثیه

خرید

فرش کیهان تلفن ۷۶۳۷۷۶ خریدار انواع قالی و قالیچه در منازل میباشد لطفا یادداشت فرمائید برای معاملات همه‌نوع فرش با تلفن ۷۶۳۷۷۶ فرش کیهان مکالمه فرمائید خیابان روزولت میدان ۲۵ شهریور

فروشگاه فرش طوسی فرشهای کهنه‌ونوسنگین قیمت شما را جهت صادرات از سایرین بهتر میخرد : تلفن ۷۵۹۰۲۹

فروشگاه‌شایان ۶۱۳۳۸۱ تلفنی خریدار هر نوع قالی قالیچه کهنه‌نوجهت صادرات یخچال تلویزیون اجاق گاز لباسشوئی .

نمایشگاه فرش گلشن ۶۳۱۴۲۱ همه نوع فرشهای کهنه‌خریداریم و همه رقم فرش نوموجود می باشد فرشهای کهنه‌بانومعاوضه میشود خیابان پهلوی بالای ایستگاه بیمه جنب بانك ملی یوسف‌آباد .

فرش محسن فرشهای کهنه و نو شما نقدا خریداری و معاوضه میشود تلفن ۶۰۹۴۰ سیمتری بین شاه و حشمت‌الدوله

فروشگاه ایران فرش تلفن ۷۷۴۹۷۳ کلیه لوازم شما بهرمبلغ باشد بیشتر ازسایرین نقدخریداریم

فروشگاه ونمایشگاه آسیا یخچال ـ تلویزیون ـ اجاق گاز و فرش شما را عادلانه خریداریم شاه چهارراه پیروز تلفن ۶۱۲۸۳۲

فروشگاه خالقی تلفنهای ۳۰۲۰۸۰و۳۵۲۰۹۰ فرش کهنه‌ونوو یخچال تلویزیون لوازم منزل شما را خریداریم.

فرشهای کهنه شما بافرش ماشینی‌نعوبض ومابه التفاوت آن‌نقدا پرداخت میشود . آرمان چهارراه شاه تلفن ۶۰۲۰۶ - ۶۱۱۷۱۷

فروشگاه صمد ۴۹۹۸۵ خریدار فرش کهنه و نو اشیاء قدیمی‌لوازم منزل

فروشگاه‌آرمان تلفن ۶۹۶۳۳ بهترین خریدار تلویزیون‌فرش چراغ‌گاز وهرنوع یخچال نفتی

فروشگاه بختیاری تلفن۷۵۹۳۲۹ بهترین خریدار کلیه‌لوازم‌منزل

فرش فروردین تلفن ۴۳۰۸۵ بهترین خریدارفرشهای کهنه‌ونو

فرش اعتماد خریدفروش فرش ۷۵۸۲۷۰ ۱ـ۲۵ آـ۱۲۷۴

سایه‌انداز
پرده کرکر آمریکائی مترمربعی ۴۴ تومان سفارش تلفنی پذیرفته میشود میدان ۲۴ اسفند بازار ایران طبقه سوم تزئینات ایران تلفن - ۴۵۵۰۲

نمایشگاههای مبل
پرده دوزی ارجمند ۲۲۷۳۷۰

پیراهن مبل : ۳۳۹۵۰۵
تعویض پارچه مبل : ۳۳۹۵۰۵
پرده دوزی شهرزاد : ۳۳۹۵۰۵

شستشوی مبل و فرش

دوراگلین سرویس امریکا خشکشوئی مبلمان فرش وابسته به کارخانجات تاول ماستر ایران تلفن ۷۵۸۳۹۵ و ۷۵۸۳۹۶ و ۷۳۶۸۳

نوین سرویس
نظافت مبلمان فرش موکت با دستگاه‌اتوماتیك مواد خارجی‌در منزل تلفنهای ۲۷۲۹۰ و۶۲۴۹۰۰ ۱ـ۳۰ آـ۹۷۸

کارخانه قالیشوئی اطلس با سابقه چندین ساله مجهزبه کلیه وسایل تلفن ۹۶۰۲۹۸ ۱ـ۲۶ آـ۱۰۳۴

شستشوی مبل وفرش گلین سرویس مهر مبتکر و پیشرو نظافت مبل و فرش در جای خود با مواد آزمایش شده با دستگاه منحصر بفرد تلفن ۹۵۲۵۴۶

شستشوی مبل و فرش اصیل بامدرنترین وسیله ۳۱۰۳۷۵

کارخانه قالیشوئی داوید فردوسی ۱۳۱ تلفن ۳۱۲۵۴۲

شستشوی مبل و فرش‌ادیب مبل و فرش تشکهای ماشین‌در جای خود تمیز میمایید ۹۵۲۴۵۴

شستشوی مبل و فرش‌ساحل نظافت مبلمان و پلیش بوسیله دستگاه برقی در جای خود ۹۵۶۵۶۵

گاز مورد نیاز شما

اسماگاز
« پخش گاز »
۴۴۸۰۲ - ۴۶۷۶۶
۶۹۷۴۵
سرویس
۶۱۲۴۷۱

پخش گاز
شرکت بوتاگاز از۷ونیم صبح تا ۸ شب تلفنهای: ۳۳۳۲۲۳ - ۳۳۳۳۸۹

ایران گاز
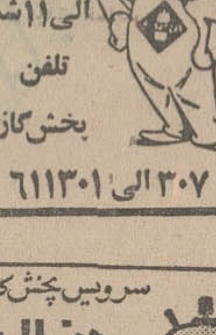
همه‌روزه‌از ساعت ۷ صبح الی۱۱شب تلفن پخش‌گاز
۳۰۷ الی ۶۱۱۳۰۱

سرویس پخش گاز
جنرال
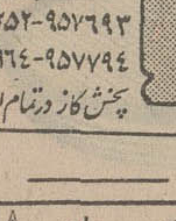
تلفنهای: ۹۵۸۲۵۲-۹۵۷۶۹۳ ۹۵۹۱۶۴-۹۵۷۷۹۴
پخش گاز درتمام ایام هفته

پخش گاز شرکت بوتان
BUTANE
از ۷٫۵ صبح تا ۸ شب تلفنهای ۹۵۳۰۵۱تا۵۵ و ۳۳۸۲۲۱ و ۳۳۸۲۲۲ و ۳۳۲۹۲۴ آماده قبول سفارشات مشتریان محترم خود در تهران میباشد

شرکت پرسی گاز

برای سفارش گاز یاسرویس از ۷ صبح الی ۸ شب تلفنهای ۶۴۵۹۱ تا ۹۵ و ۶۵۲۴۰ و ۴۷۲۹۷ و ۴۷۹۹۰ مراجعه شود

اطلاعات ۱۳۰۱
صاحب امتیاز و مدیر مسئول
عباس مسعودی
خیابان خیام ایران‌چاپ
تلفنخانه‌اطلاعات
۳۱۱۰۷۱ تا ۳۱۱۰۸۹
شعبه آگهی‌ها ۳۱۱۲۱۳

تعمیرات

تعمیر تلویزیون
تعمیر تلویزیون الکترون تلفن ۷۶۳۶۸۳
تعمیر تلویزیون های R.C.A شاوب لورنس ـ تلفنکن ـ سیمیرا فیلیپس و سایر مارکها و نصب کنورتور و آنتن تمام کانال با سرویس مجهز سیار بویژه شمیرانات .

تلویزیون سرویس R.C.A-R.T.I
تعمیرگاه مجهز با سرویس‌های سیار تعمیر تلویزیون های‌شاوب لورنس فیلیپس ـ بلاپونکت گروندیك تلفونکن امرسون و سایر مارکهای اروپائی امریکائی بنازلترین قیمت در اسرع وقت با تضمین کتبی ۳۱۳۲۷۸ و ۳۱۳۲۶۲

تلویزیون سرویس خاورمیانه‌تلفن ۳۳۳۳۱۷
تعمیر تلویزیونهای آمریکائی واروپائی R.T.A دمونت‌ژنرال الکتریك R.C.A فیلیپس بلاپونکت سیمیرا شاوب‌لورنس وغیره با سرویس سیار در هر نقطه تهران

ایران تکنیك یگانه تعمیرگاه مجهز کلیه تلویزیون های اروپائی و آمریکائی تلفن ۶۹۵۱۴ و ۴۲۷۳۳

غرب الکترونیك
تعمیر انواع تلویزیون و نصب کنورتور اتوماتیك آلمانی ۳۰٪ تخفیف با سرویس سیار تلفن ۷۵۴۵۰

شاوب‌لورنس تلویزیون سرویس تلفن ۹۶۱۸۸۰

شرکت‌مهندسین‌تلویزیون
تعمیر هر نوع تلویزیون‌وتقویت لامپ تصویر تلفن ۶۱۱۳۳۴

تعمیرگاه رادیو و تلویزیون وهاب تعمیرات کلیه دستگاه‌های الکترونیك باکارمزد کم قبول میشود ۵۳۶۷۳

تعمیر یخچال
تعمیرگاه یخچال فریجیدر ۷۳۳۳۶

آنتن تلویزیون
اهم الکترونیك‌سرویس نصب آنتن تلویزیون تصاویر صاف و روشن فقط با نصب آنتن های امپریال با سرویس سیار در تهران‌بویژه شمیرانات تلفن ۶۲۴۸۱۷ ۱ـ۱۰ آـ۱۳۶۱

کولر
جنرال سرویس
نصب و تعمیرات ورنك انواع کولر یخچال،لباس شوئی تلفن ۷۹۳۰۵۷

تکنیسین آریا ۷۶۴۶۰۸ سرویس و نصب کولرو آبگرمکن و کانال کشی ساختمان با اسلوب فنی بقیمت کارخانه های مربوطه .
۱ـ۸ آـ۱۱۶۹

نصب وسرویس کولر سازنده کانال‌هدایت‌هوا موسسه گاما ۷۹۳۸۹۷

شرکت نصب کولراولین سازنده کانال ۷۹۶۱۰۳

نصب‌وسرویس کانال کشی کولر سامان فنی مهر تلفن ۷۹۰۵۳۳

نصب کولر و کانال کشی ساختمان ۷۶۵۲۶۴

سرویس کولر ۲۰۰ ریال
قطعات یدکی ۲۰درصدتخفیف کارهای انجام شده یك فصل گارانتی تلفن ۷۸۰۱۲۵ ۱ـ۲۰ آـ۹۵۸

سرویس کلمن
نصب و سرویس هرنوع کولر و تعمیر آبگرمکن ۷۹۲۵۸۱ ۱ـ۳۶ آـ۹۴۲۴

نصب کولر و کانال کشی رحمانی تلفن ۵۸۱۵۴۶

جنرال سرویس آبگرمکن - کولر اجاق گاز - بخاری تلفن ۶۲۱۰۶۱

فروشگاههای اتومبیل
انواع جیپ ولندرور و وانت موجود ۴۷۰۷۵

بازار اتومبیل فرمانیان ۹۴۰ خرید و فروش تلفن ۳۰۱۳۲۷

خرید
ژیان دست دوم‌خریداریم تلفن ۹۵۹۶۶۶و۹۵۰۰۹۰

فروش اتومبیل
چند دستگاه کامیون و کامیونت بفروش‌میرسد کامیون جمس مدل ۵۴ شاسی آهن کش مدل ۵۱ کامیونت بغل خواب مدل ۵۸و کامیونت‌دیوار‌دار بلند مدل ۵۸ بفروش می رشد . خریداران محترم همه روزه بتلفن های ۹۵۰۰۰۱ و ۹۵۰۰۰۲ مراجعه نمایند ۱ـ۳ آـ۱۴۰۸

برای اتومبیل شما
نیوکارواش
تهران به سرویس تمام اتوماتیك مجهز شد روشوئی با شامپووپولیش‌مخصوص‌در۴دقیقه سرویس کامل ۳۰ دقیقه‌خیابان شاه‌عباس شمالی بین‌تخت‌طاوس و جاده نظامی عباس‌آباداتو سرویس سریع **تلفن ۶۲۰۳۸۵ساعت‌کار از ۷ صبح الی ۷ بعد از از ظهر روزهای تعطیل و جمعه ها از ۸ تا یك بعد**

روکش صندلی اتومبیل
کال
فردوسی ـ جنب کوچه بردن نمایشگاه رحیمیان تلفن: ۳۰۴۲۵۰ و ۵۰۵۸۰

روکش صندلی اتومبیل
ایرانشهر
بانصب فوری
میدان فردوسی ـ اول ایرانشهر
تلفن ۶۱۲۳۵۲

کرایه
اتونادرسرویس
اتومبیلهای سواری آخرین‌مدل **آمریکائی و اروپائی** برای تشریفات وجشنها‌باراننده وبدون‌راننده آماده‌خدمت‌شماست **تلفن : ۷۶۲۴۲۹**

ای ـ ام ـ تی جراثقال گردون ـ تریلر ـ تریلر کمرشکن ۹۵۹۴۹۴ـ۹۵۵۷۸۷

اتولوکس
اتومبیلهای تشریفاتی باراننده. برای داخل و خارج تهران‌میدان فردوسی تلفن ۴۴۶۰۵ و ۶۱۱۲۷۰

کاج بار
بارکش شهر وحومه بیمه اثاثیه منزل
۴۱۱۱۱
۶۱۱۱۱۱

جرثقیل وتریلی جاسب تلفن ۲۵۷۶۵ و ۲۷۸۱۸

جرثقیل وتریلی محمدی تلفن ۹۵۸۳۳۱و۹۵۹۳۳۱

معاملات املاك مستغلات
فروش
آژانس شایسته ۲۰۵۳۴۹ مرکز عمده معاملات املاك در شهر و شمیرانات

لاله‌زاربنگاه کوشان ۳۳۹۷۸۴ با ۳۲ سال سابقه و حسن شهرت فروشنده املاك‌درهمه‌جا لطفا با تلفن دستور فروش بفرمائید . ۱ـ۲۰ آـ۱۳۸۷۴

خانه فروشی
فروش فوری ۳ طبقه مجزا مهندسی ساز در بهترین نقطه خیابان سلطنت‌آباد طبقه اول ۴اطاق ۲ هال و لوازم طبقه دوم ۶ اطاق ۲ هال و لوازم با تلفن شوفاژ کولر و استخر و دکوراسیون مجلل آژانس‌شایسته ۲۰۵۳۴۹ ۱ـ۳ آـ۱۳۴۱

خانه‌فروشی اسکندری شمالی ۸×۱۶ متر ۶ اطاق سه‌انبار با تمام وسایل بدون واسطه نقدا ۱۱۰ هزار تومان عصرها ۳ تا ۶ تلفن ۹۵۲۲۴۷ ۴ـ۷ آـ۱۲۲۴

خانه فروشی فوری نزدیك میدان بهارستان بمساحت یکهزار متربانه اطاق و تلفن و آب و برق رجوع فرمائید ۳۳۹۷۸۴به : بنگاه کوشان آـ۱۴۷۴۸

یوسف‌آباد
یکدستگاه خانه مجهز و مدرن بفروش میرسد دفتر داد و ستد تلفنهای ۷۵۷۰۳۱ و ۷۵۶۰۹۹

یکباب‌خانه نوساز مجهز بتمام وسائل دارای استخرو زمین تنیس بمساحت چهارهزار متر مربع واقع در خیابان‌بیست متری تلویزیون مقطوعا بمبلغ چهل میلیون ریال بفروش میرسد خریداران از ساعت ۳ تا ۵ بعداز ظهربتلفن ۸۴۵۸۳ مراجعه فرمایند .

ویلای یك طبقه ونیم لوکس استثنائی وباآخرین‌متدمهندسی خیابان شمیران‌نرسیده‌به‌قلهك بعلت مسافرت فروشی یااجاره بمساحت ۱۱۰۰ متر بنایکهزار متر جمعا دارای ۲ سالن ونهار خوری ۷ اطاق۳حمام۲آشپزخانه پاسیو دوسته تلفن استخر و تهویه مطبوع (بهترین مصالح و لوازم مدرن ساختمان باارائه فاکتور های مربوطه) قیمت یکمیلیون و پانصد هزارتومان آژانس شایسته ۲۰۵۳۴۹ ۱ـ۳ آـ۱۴۱۹

خانه ۳ اطاقه ۸۷ متر سی و هشت هزار تومان خیابان اسکندری جنوبی کوی کاوسی شماره ۳۷ آـ۷۶۱۳

اطراف فرح جنوبی
یك ساختمان ۴ طبقه هرطبقه ۶ اطاق با سرویس کامل و شوفاژ روشن ۸۰۰ هزار تومان بفروش میرسد آژانس آسیا جدید تلفن ۶۲۷۴۳۵ آـ۱۴۴۱

فروش اجباری یك موقعیت استثنائی
خانه مهندسی در اول‌داودیه با ۱۶ اطاق و ۴ حمام وشوفاژ بابهائی غیرقابل تصور شرکت تسهیل امور ۷۱۸۰۹ ۱ـ۲ آـ۱۴۳۰

امیرآباد شمالی
برخیابان ۲۰ متری‌خانه‌نوساز شخصی ۲ طبقه جنوبی‌هر طبقه ۴ اطاق‌هال بزرگ بادو سرویس مجهز و مجزا روکار سنك با کولر و امتیاز تلفن آب وبرق بقیمت ۲۳۵ هزار تومان‌فروشی جهت ملاحظه بدفتر وساختمان تجارتی ساسان نبش کاوه تلفنهای۴۴۶۴۱و۶۹۹۰۳مراجعه فرمائید .

دربهترین نقطه امیرآباد شمالی ساختمان شخصی سازمهندسی یك طبقه جنوبی‌وویلائی‌به‌مساحت ۲۲۰ متر و ۴ اتاق هال بزرگ‌با امتیاز تلفن بواسطه‌مسافرت‌فوری بقیمت ۱۶۷ هزار تومان‌مقطوع فروشی . جهت بازدید بدفتر و ساختمان تجارتی خیابان‌ساسان نبش کاوه تلفن۴۴۶۴۱و۶۹۹۰۳

ویلای فروشی
ویلای فروشی در تجریش با ساختمان‌تازه‌ساز دومرتبه و پنج اطاق سه زیر زمین آب و برق و تلفن حدود قیمت ۵۵۰ هزار تومان ۳۳۹۷۸۴ بنگاه کوشان

باغ فروشی
باغ در کرج اکازیون باغی بمساحت ۵ هزار متر محصور و با درختان میوه فوری بفروش میرسد دفتر داد و ستد تلفنهای ۷۵۷۰۳۱ و ۷۵۶۰۹۹

زمین فروشی
۴۳ هزار مترزمین ۲۰ کیلو متری تهران واقع در جاده ساوه که فاصله اصلی آن ۴۰۰ متر باجاده اسفالت ساوه میباشد متری ۴۵ ریال بفروش میرسد . خواستاران‌با‌تلفن ۷۲۵۴۱ تماس بگیرند .

کوی شمس
قطعات زمین ۲۵۰ متربالا مسطح و قسمتی از تپه‌مشرف‌به مبارك‌آباد با قیمت های معین ومناسب باسند مالکیت بفروش میرسد طالبین به شمس‌آباد خیابان شیان بالای میدان آریامهر دفتر کوی‌شمس‌یاتلفن ۷۷۱۱۴۸ مراجعه فرمائید . ۱ـ۶ آـ۱۴۳۱

دو قطعه زمین در سلطنت‌آباد بعلت مسافرت فروشی تلفن ۶۲۵۶۳۹ ۱ـ۳ آـ۱۳۸۵

زمین کناردریا
زمین بقطعات کوچك و بزرك در نقاط مختلف کنار دریا مازندران بفروش میرسد دفتر داد و ستد تلفن های ۷۵۷۰۳۱ و ۷۵۶۰۹۹

زمینی است بمساحت ۷۷متر در قسمت جنوبی پارك ساعی بفاصله ۵۶ متر ازخیابان‌پهلوی دارای ۷٫۳۰ برمشرف‌بپارك‌بدون واسطه بفروش‌میرسدخواستاران قبل از ظهر از ساعت ۸ صبح و بعد از ظهر ۸ و نیم عصر بشماره ۵۰۲۷۲ مراجعه‌فرمایند ۱ـ۲ آـ۷۵۳۹

بعلت مسافرت‌اوکازیون‌زمین ساختمانی داودیه‌فروشی ۷۱۸۹۰

فروش وسرقفلی
مغازه‌واگذاری

خیابان استانبول یك باب مغازه حدود بانك عمران واگذار میشود تلفن - ۲۴۳۳۹ ۱ـ۱۵ ۱ـ۱۰۷۳۲

دوباب مغازه به مساحت ۸۰ متر مربع در خیابان لاله‌زار کوچه بوشهری بدون واسطه واگذار میشود ۳۳۵۶۲۵ از ۵ تا ۸ ۱ـ۶ آـ۱۳۳۹

یکباب مغازه در خیابان بوذرجمهری غربی واگذار میشود تلفن ۲۱۱۷۵ ۱ـ۶ آـ۲۱۲۳

داروخانه‌فروشی با موقعیت خوب مشغول‌بکار تلفن ۷۵۹۴۸۱ ۱ـ۳ آـ۷۲۴۹

فروش جایگاه نفت
جایگاه فروش مواد نفتی که در حال بهره‌برداری است بعلت مسافرت واگذار میشود طالبین به تلفن ۷۳۵۳۱ مراجعه فرمایند .

آرایشگاه زنانه
سالن آرایش مجهز بتمام وسایل در حوالی فلکه دوم نیروی هوائی بفروش میرسد طالبین بعد از ظهرها ازساعت ۲ الی ۵ بتلفن ۳۵۵۷۵۳ با آقای هنرجو مراجعه نمائید ۱ـ۲ آـ۱۴۴۹

اجاره داده می شود
آپارتمان اجاره
آپارتمانهای .مدرن سه و چهار و پنج اطاقی مجهز بتمام وسائل و تلفن و شوفاژ وکولر در مرکز شهر نزدیك نادری باجاره واگذار میشود تلفن ۴۳۸۲۶ ۱ـ۲۵ آـ۱۴۳۹

بلوار الیزابت.خیابان‌میکده خانه شمالی دربست با ۷ اطاق و تمام وسائل و کولر وتلفن بعلت مسافرت فوری اجاره داده میشود تلفن ۴۳۳۲۱

امیرآباد شمالی خانه دوطبقه ۵ اطاقی باتلفن و کولر تلفن ۶۳۳۷۳۴ ۱ـ۵ آـ۱۳۳۸

در امیرآباد غربی یك دستگاه آپارتمان طبقه دوم با پنج اطاق و تمام وسائل نوساز بمبلغ نهصدتومان‌اجاره داده میشود تلفن ۲۳۰۵۷ ۱ـ۳ آـ۱۴۰۰

یکدستگاه آپارتمان مجهز واقع در خیابان پهلوی‌ـ کوچه‌ـ کاظمی ـ کوی انوش ـ شماره ۱۴ آمادهٔ برای اجاره تلفن ۸۵۱۶۵۵

ساختمان اجاره
قابل توجه
سفارتخانه‌ها موسسات دولتی وملی کانونها‌وباشگاهها‌ساختمان مجللی درفضای ۲ هزار متری با سرویس کامل در سعدی شمالی اول خانقاه اجاره یا فروش تلفن ۸۸۲۶۷۵و۷۷۰۴۱۹ ۱ـ۸ آـ۱۴۲۱

اجاره ویلا کنار دریا
نزدیك متل قو بسیار مجهز و مبله عصرها تلفن ۳۳۴۸۴۲ ۱ـ۵ آـ۱۳۵۸

نیازمندیهای اجاره
سازمان نیازمندیهای خارجیان
خانه‌شمارااجاره‌میدهد ۶۱۳۹۳۹

موسسه امور خارجیان مخصوص اجاره منازل تخت ـ جمشید شرقی کاشی ۵۰۳تلفن ۷۱۷۸۲

خریداری میشود
خرید زمین های مکانیرو کوی سعادت‌آباد۵۱۹۹۰

خرید زمین افسریه ۷۹۱۳۵۹

دفتر پارس اراضی‌سیصد متری داخل طرح عباس‌آباد خریدار است تلفن ۷۶۱۵۵۸

زمینهای زعفرانیه دره قشلاق ، مکانیرو سعادت‌آباد عباس‌آباد ، فرحزاد را خریداریم بازرگانی جلالی خیابان پهلوی تلفن‌های۶۳۶۴۱۱ و ۶۳۴۱۹۳

خرید کوهك جنت‌آبادباغ‌ـ فیض عباس‌آباد سازمان برنامه ۶۶۳۰۳

زمینهای کیشا خریداریم دفتر کافو وفراهانی ۹۵۷۸۷۴ ۱ـ۲۵ آـ۱۱۱۹

خرید و فروش زمین‌های سعادت‌آباد و مکانیر تلفنهای ۳۳۹۰۶۷و ۳۳۶۸۸۵ ۱ـ۵ ۱ـ۱۱۲۹

کوهك کوهك کوهك خرید و فروش کوهك صفاریان تلفن ۶۳۱۲۱۲ و ۶۳۱۲۱۱

اراضی تهران‌پارس‌خریداریم بازرگانی امینی تلفن ۷۹۰۰۹۰ ۱ـ۲۶ آـ۱۴۱۶

اراضی یوسف‌آباد خریداریم ۶۲۴۳۵۲ ۱ـ۸ آـ۱۴۳۷

یك قطعه زمین در تهران پارس از فروشنده واقعی خریداریم تلفن ۵۴۷۳۲ ۱ـ۳ آـ۱۴۴۷

بنگاههای معاملات ملك
انواع ساختمانهای ۳ الی ۶ اطاقه
آپارتمان ـ ویلائی‌ـ دربست شهر و شمیرانات‌موجود آژانس نیری ۶۲۸۶۱۰ آـ۱۲۶۱ ۱ـ۲

بورس شمال‌غرب کیشا جنت آباد کوهك باغ فیض ۴۲۳۲۷

خریدوفروش اراضی کوی میکانیر سعادت آباد مرتضوی ۶۸۵۶۲ آـ۷۰۳ ۱ـ۲۶

بورس املاك شمیران دفتربراتی باغ فردوس۸۵۲۵۷۵

بورس اراضی‌ولنجك‌محمودیه ملی‌آباد ـ لطفی ۸۹۰۱۵۰

پهلوی دره‌قشلاق، قیطریه کوی میکانیر ولنجك عابدی ۸۵۰۰۹۵

دفتر پارس مرکز معاملات زمین و مستقل درعباس‌آبادو شمیران تلفن ۷۶۱۵۵۸

اراضی نارمك تهران پارس پول شرطی امینی تلفن۷۹۰۰۹۰ ۲۶ـ آـ۱۲۳۸

برای ساختمان شما
تعمیر مسکن وتاسیسات
آماده کلیه کارهای تعمیرات ساختمان تاسیسات وتزئینات‌از یکهزارریال تاده میلیون ریال ۷۷۰۸۱۳

پرده کرکره
کاغذ دیواری‌نقاشی‌ساختمان جانفدا تلفن ۷۸۱۹۷۷

لوله‌بازکنی
رفع گرفتگی لوله‌ساختمان در ۲ دقیقه سازمان تراکم تلفن ۸۸۱۶۸۱

لوله بازکن فاضل اب با دستگاه تراکم‌هوانصب و سرویس کولر تلفن ـ ۶۲۶۳۴۸

لوله بازکنی فاضل آب بادستگاه‌تراکم‌هوا ۶۴۴۸۵ مسعود

رفع گرفتگی هرنوع لوله‌ساختمانی بادستگاه‌تراکم‌هوا‌ـتلفن ۷۸۷۲۷

لوله بازکنی فاضل آب بادستگاه‌تراکم هوا سازمان فنی رفاه‌پیشرو لوله بازکنی در ایران تلفنهای : ۷۶۳۲۸۶ ۷۵۶۴۰۸

جنرال‌ـسرویس لوله بازکنی فاضل آب بادستگاه مجهز تراکم هوا آبگرمکن‌ـبخاری‌ـکولر تلفن ۷۹۳۰۵۷

لوله بازکنی فاضل آب مقدم ۶۴۶۳۵

معاملات پول
مورد نیاز
پول‌شرطی۱۸٪ نیازمندیم ۴۸۴۶۳

پول‌موجود
پول هر۱ شاهی ۶۳۴۸۷۲

پول بیواسطه موجود ۲۳۷۳۹

خانه پول ـ فرح‌شمالی مرکز معاملات پول تهران ۷۷۱۳۸۸

پول شرطی بدون معطلی موجوداست‌تلفن ۷۶۲۶۵۹

پول شرطی باسودبانکی ۴۸۴۶۳

وام در مقابل تلفن باشرایط سهل تلفن۳۱۰۳۰۸ ۱ـ۱۰ آـ۱۱۸۰

معاملات تلفن
آژانس معاوضه تلفن تلفن کجا دارید ؟ و تلفن کجا میخواهید ؟ تلفن ۶۳۱۲۱۲ و ۶۳۱۲۱۱

قبوض
قبل از مراجعه بدیگران بدون هزینه‌ازقیمت‌واقعی قبض‌فرش‌خودمطلع‌شوید اردهالی اول بازارکفاش ها سرای مهدیه تلفن ـ ۲۳۴۸۲

قبوض اصلاحات‌ارضی‌بیواسطه خریدار باکپور ۲۲۷۲۹ و ۸۵۰۰۸۱

متفرقه
نمایشگاه رویال تقدیم میدارد
رادیوگرام تلویزیون شمادر مدت ۲۴ ساعت مبله میشود سعدی شمالی جنب سینماادئون نمایشگاه رویال تلفن ۳۲۸۹۷۵

اسناد لاوصولی خریداریم ـ ۳۵۱۶۱۷

باشگاه‌تابستانی «ارمغان تربیت»
از شانزدهم خردادماه آغاز میگردد . برنامه باشگاه شامل استفاده از استخر شنای اختصاصی زیر نظر مربی شنا کلاسهای انگلیسی و تقویتی . موسیقی . نقاشی. رقص . تاتر . آوازهای دسته‌جمعی . پینك پنك . شطرنج و سینما میباشد . دفتر دبستان از هما‌کنون آماده ثبت‌نام است . تلفن ۶۲۹۴۲۴

لباس استادی از پارچه مخصوص سویس تکمیل دستی ۳۰۰۰ ریال موجود است ناصرخسرو فروشگاه اکبر زردوزیان تلفن ۵۲۸۳۶

ایران لئوم
کف پوش یکپارچه پلاستیکی تیل قطعه کاغذ دیواری تلفن ۳۱۰۵۴۳

یکدستگاه فی‌نیشر آسفالت برای اجاره نیازمندیم تلفن ۶۵۵۹۸ ـ ۶۱۳۱۴۰ ۱ـ۲ آـ۷۴۶۵

متخصص فنی پیانو
هویك یادگاریان (عضو انستیتوادوات موسیقی‌لندن) کوك (با گوش) تعمیرات اجاره ـ معاوضه پیانو های نو و مستعمل خیابان صفی علیشاه نزدیك شاهرضا ۳۶و ۷۰ ساختمان های جنرال موزیك تلفن ۷۵۷۰۶۶ و ۷۷۰۱۱۹

داروخانه‌ها
داروخانه مهران
خیابان شیر و خورشید چهار راه استخر تلفن ۹۵۴۰۰۷

B.K.D
دربازکن برقی بکد
باتضمین پنجساله
نقدا ۲۳۵ تومان
به‌اقساط‌ماهیانه‌بدون پیش قسط
۲۵۰ تومان
بوسیله‌تلفن سفارش دهید دستگاه در مدت ۴ ساعت نصب و تحویل میگردد
تلفنهای فروش : ۷۷۲۰۰۸ - ۶۲۸۷۷۴ - ۶۲۷۸۸۲
مرکز فروش و نصب ، شرکت بکد با مسئولیت محدود
خیابان پهلوی مقابل پارك ساعی شماره ۶۸۰

تسطیح اراضی، کانال‌کنی
خاك برداری ، جاده‌سازی ، اجاره بلدوزر بنازلترین قیمت ۹۵۵۲۰۲

یك خبر جالب توجه برای خانم های محترم و بچه های عزیز
تالارپوشاك
مجهزترین فروشگاه پوشاك برای
شیك‌پوشان وزیباپسندان
افتتاح شد ـ خیابان بهار جنوبی نرسیده‌به تخت‌جمشید تلفن ۷۱۴۸۵

هواکش هیتاچی
هوای ناسالم وکثیف بتدریج ایجادمسمومیت های خطرناك میکند.
نصب هواکش هیتاچی
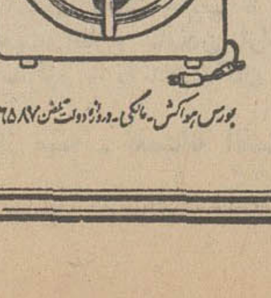
دراطاق خواب پذیرائی صددرصد مسمومیت هوا را ازبین میبرد.
نصب هواکش هیتاچی
۶ ساعت پس از اطلاع تلفنی شما
بورس هواکش ، ماکی ، ورودواردات تلفن ۷۵۶۵۸۷

سازمان توریستی آپادانا
بلیط شرکت هواپیمائی‌ملی‌ایران مخصوص کارمندان محترم دولت، همچنین بلیط سایر شرکت های عضو یاتا را باقساط ۱۲ الی ۲۴ ماهه بدون پیش‌قسط در اختیارشما میگذارد .

آپادانا : چهارراه حقوقی اول ایرج‌ساختمان آپادانا تلفن ۷۴۸۳۰ ـ ۷۵۶۲۰۳

ضد دود ماوریك تلفن ۳۰۲۵۰۹

برنامه‌سینماهاازفرداصبح

برنامه سینماها

*** رومئوژولیت ـ رنگی ـ اولیویاهوسی ـ لئوناردوایتینگ**
امپایر (۶۲۳۹۴۲) ۱۱ر۱۵ـ ۳ـ ۵ر۱۵ـ ۷ر۳۰ـ ۹ر۴۵
*** گرفتار در فضا ـ رنگی ـ دیویدجانسون ـ گریگوری‌پك**
دیاموند (۶۲۸۴۰۰) ۱۱ر۱۵ـ ۳ـ ۵ر۱۵ـ ۷ر۳۰ـ ۹ر۴۵
*** تنهابازی درشهر ـ رنگی ـ وارن‌بیتی ـ الیزابت تیلور**
کسری (۷۵۶۹۳۹) ۱۰ـ ۲ـ ۴ـ ۶ـ ۸ـ ۱۰
ادئون (۳۳۸۱۱۸) ۱۰ر۳۰ـ ۲ر۳۰ـ ۴ر۳۰ـ ۶ر۳۰ـ ۸ر۳۰ ـ ۱۰ر۳۰
نیاگارا (۶۵۳۰۷) ۱۱ـ ۳ـ ۵ـ ۷ـ ۹
رادیوسیتی (۴۳۳۲۰) ۱۱ر۳۰ـ ۳ر۳۰ـ ۵ر۳۰ـ ۷ر۳۰ـ ۹ر۳۰
*** نسل خشمگین ـ رنگی ـ ریموندسن‌ژاك ـ روبی‌دی**
سانترال (۴۸۶۸۶) ۱۱ـ ۳ـ ۵ـ ۷ـ ۹
رویال (۴۹۷۸۵) ۱۱ـ ۳ـ ۵ـ ۷ـ ۹
پولیدور (۶۴۵۸۵) ۱۱ر۳۰ـ ۳ر۳۰ـ ۵ر۳۰ـ ۷ر۳۰ـ ۹ر۳۰
ایفل (۳۱۱۴۷۷) ۱۰ـ ۱۲ـ ۲ـ ۴ـ ۶ـ ۸ـ ۱۰
*** دوزخ جنگجویان ـ رنگی ـ جان‌وین**
پارامونت (۴۸۳۲۱) ۱۱ـ ۳ر۳۰ـ ۵ر۳۰ـ ۷ر۳۰ـ ۹ر۳۰
*** جزیره گنج ـ رنگی ـ بابی‌دریسکول ـ رابرت نیومن**
سینه‌موند (۴۸۳۲۲) ۱۱ـ ۳ـ ۵ـ ۷ـ ۹
*** دردسر پدربزرك ـ رنگی ـ لوئی دوفونس**
آتلانتیك (۶۲۷۱۷۱) ۱۱ر۱۵ـ ۳ر۳۰ـ ۵ر۳۰ـ ۷ر۳۰ـ ۹ر۳۰
*** دلباختگان جوان ـ رنگی ـ رومیناپاور ـ آلبانو**
ریولی (۷۵۷۷۷۷) ۱۱ر۳۰ـ ۳ر۳۰ـ ۵ر۳۰ـ ۷ر۳۰ـ ۹ر۳۰

*** ۱۸سالگان در آفتاب ـ رنگی ـ کاترین اسپاك**
درایوین‌ونك (۶۲۲۵۵۷) ۷ر۴۵ـ ۹ر۴۵
ب.ب (۶۹۶۴۱) ۱۰ر۱۵ـ ۲ر۱۵ـ ۴ر۱۵ـ ۶ر۱۵ـ ۸ر۱۵ ـ ۱۰ر۱۵
بولوار (۶۰۲۹۲) ۱۱ـ ۳ـ ۵ـ ۷ـ ۹

*** باغ‌ربه‌ای در شهر ـ رنگی ـ دیوید همینگز ـ ساماناتاایگار**
گلدن‌سیتی (۶۱۳۲۶۹) ۱۱ر۱۵ـ ۳ر۳۰ـ ۵ر۳۰ـ ۷ر۳۰ ـ ۹ر۳۰

*** این گروه بی‌آرام ـ سینماسکوپ ـ رنگی ـ فرناندوسانچو**
مولن‌روژ (۷۲۹۲۹) ۱۱ر۳۰ـ ۳ر۳۰ـ ۵ر۳۰ـ ۷ر۳۰ـ ۹ر۳۰
کاپری (۴۸۴۰۱) ۱۱ر۱۵ ـ ۳ر۱۵ـ ۵ر۱۵ـ ۷ر۱۵ـ ۹ر۱۵
سیلورسیتی (۸۱۲۰۵) ۱۰ر۳۰ـ ۲ر۳۰ـ ۴ر۳۰ـ ۶ر۳۰ـ ۸ر۳۰
کریستال (۳۳۷۶۷۵) ۱۰ـ ۱۲ـ ۲ـ ۴ـ ۶ـ ۸
سهیلا (۳۳۶۴۲۴) ۱۰ر۳۰ـ ۲ر۳۰ـ ۴ر۳۰ـ ۶ر۳۰ـ ۸ر۳۰
*** تسویه‌حساب ـ رنگی ـ نیکول‌ویلیامسون**
شهرفرنك (۶۲۷۶۲۸) ۱۱ر۱۵ـ ۳ـ ۵ر۱۵ـ ۷ر۳۰ـ ۹ر۴۵
*** پرده‌پاره ـ رنگی ـ پل‌نیومن**
دنیا (۳۳۳۸۱۲) ۱۰ر۳۰ـ ۲ر۳۰ـ ۴ر۳۰ـ ۶ر۳۰ـ ۸ر۳۰

*** پرسو شکست‌ناپذیر ـ سینما سکوپ ـ رنگی ـ ریچاردهریسون**
پلازا (۴۴۲۵۵) ۱۱ـ ۱ـ ۳ـ ۵ـ ۷ـ ۹
الوند (۳۵۶۵۳۸) ۱۰ر۳۰ـ ۲ر۳۰ـ ۴ر۳۰ـ ۶ر۳۰ـ ۸ر۳۰
*** گروه محکومین ـ رنگی ـ چك‌پالانس**
فردوسی (۳۳۵۷۸۴) ۸ـ ۱۰ـ ۱۲ـ ۲ـ ۴ـ ۶ـ ۸
پانوراما (۷۹۴۵۷۰) ۹ـ ۱۱ـ ۱ـ ۳ـ ۵ـ ۷ـ ۹

*** مالك دوزخ فروزان ـ همایون ـ وثوق‌ـ حبیب‌اله بلور ـ ویکتوریا**
رر (۷۹۷۹۶) ۲ر۳۰ـ ۴ر۳۰ـ ۶ر۳۰ـ ۸ر۳۰
*** میوه گناه ـ فخرالدین ـ نیلوفر ـ میری**
اونیورسال (۶۶۹۵۳) ۱۰ر۱۵ـ ۲ر۴۵ـ ۵ـ ۷ر۳۰ـ ۹ر۴۵
آسیا (۴۲۹۰۹) ۱۱ـ ۳ـ ۵ـ ۷ـ ۹ر۳۰
ایران (۳۳۶۳۵۴) ۱۰ر۳۰ـ ۲ر۳۰ـ ۴ر۳۰ـ ۶ر۳۰ـ ۸ر۳۰
میامی (۷۴۳۲۹) ۱۱ـ ۳ـ ۵ـ ۷ـ ۹
ساینا (۳۵۲۴۴۲) ۱۰ر۳۰ـ ۲ر۳۰ـ ۴ر۳۰ـ ۶ر۳۰ـ ۸ر۳۰
تیسفون (۹۵۸۸۸۲) ۱۰ـ ۱۲ـ ۲ـ ۴ـ ۶ـ ۸
آستارا (۸۴۰۲۲) ۱۰ر۳۰ـ ۲ر۳۰ـ ۴ر۳۰ـ ۶ر۳۰ـ ۸ر۳۰
اروپا (۳۰۳۱۷۹) ۱۱ـ ۳ـ ۵ـ ۷ـ ۹
مارلیك (۹۶۳۶۱۶) ۱۰ـ ۱۲ـ ۲ـ ۴ـ ۶ـ ۸
مونت‌کارلو (۷۹۷۴۱) ۱۱ـ ۳ـ ۵ـ ۷ـ ۹

*** علی‌بی‌غم ـ ملك‌مطیعی ـ شهین ـ همایون**
دیانا (۴۷۳۶۵) ۱۱ر۳۰ـ ۳ر۳۰ـ ۵ر۳۰ـ ۷ر۳۰ـ ۹ر۴۵
مهتاب (۴۷۷۷۷) ۱۱ـ ۳ـ ۵ـ ۷ـ ۹ر۱۵
اسکار (۹۵۰۸۹۸) ۱۰ر۳۰ـ ۲ر۳۰ـ ۴ر۳۰ـ ۶ر۳۰ـ ۸ر۴۵
همای (۳۱۱۶۶۹) ۱۰ر۳۰ـ ۲ر۳۰ـ ۴ر۳۰ـ ۶ر۳۰ـ ۸ر۳۰
مولن‌روژ (۷۲۹۲۹) ۱۱ر۳۰ـ ۳ر۳۰ـ ۵ر۳۰ـ ۷ر۳۰ـ ۹ر۳۰
رکس (۳۳۵۲۹۳) ۱۰ر۳۰ـ ۲ر۳۰ـ ۴ر۳۰ـ ۶ر۳۰ـ ۸ر۳۰
ارانوس (۲۷۹۷۱) ۱۱ر۱۵ـ ۱ر۳۰ـ ۳ر۴۵ـ ۶ـ ۸ر۱۵
شرق (۵۴۰۲۲) ۱۰ـ ۱۲ر۱۵ـ ۲ر۳۰ـ ۴ر۴۵ـ ۷ـ ۹ر۱۵
شهوند (۳۵۴۰۴۰) ۱۰ـ ۱۲ر۱۵ـ ۲ر۳۰ـ ۴ر۴۵ـ ۷ـ ۹ر۱۵
نپتون (۷۶۰۱۳۶) ۹ـ ۱۱ـ ۱ـ ۳ـ ۵ـ ۷ـ ۹
رنگین کمان (۷۵۶۷۶۰) ۱۰ر۳۰ـ ۲ر۳۰ـ ۴ر۳۰ـ ۶ر۳۰ ـ ۸ر۳۰
لیدو (۹۵۱۲۸۲) ۱۰ـ ۱۲ر۱۵ـ ۲ر۳۰ـ ۴ر۴۵ـ ۷ـ ۹ر۱۵
چرخ‌وفلك ۹ـ ۱۱ر۱۵ـ ۱ر۳۰ـ ۳ر۴۵ـ ۶ـ ۸ر۱۵
ژاله (۳۰۴۱۲۰) ۱۰ـ ۱۲ر۱۵ـ ۲ر۳۰ـ ۴ر۴۵ـ ۷ـ ۹
پاسارگاد (۷۹۲۷۸۲) ۱۱ر۱۵ـ ۱ر۳۰ـ ۳ر۴۵ـ ۶ـ ۸ر۱۵
*** غرور و انتقام ـ رنگی ـ فرانکونرو**
کریستال (۳۳۷۶۷۵) ۱۰ر۳۰ـ ۲ر۳۰ـ ۴ر۳۰ـ ۶ر۳۰ـ ۸ر۳۰

*** پسران کتی‌الدر ـ رنگی ـ جان‌وین**
دریا (۷۹۱۷۴۶) ۱۰ر۳۰ـ ۲ر۳۰ـ ۴ر۳۰ـ ۶ر۳۰ـ ۸ر۳۰

*** یك مرد و یك‌زن ـ سینماسکوپ ـ ایوموتتان**
ماژستیك (۶۸۴۶۱) ۱۱ـ ۳ـ ۵ـ ۷ـ ۹

*** وقتیکه آفتاب غروب میکند ـ رنگی ـ آلدوری**
آریا (۳۳۹۸۸۴) ۱۱ـ ۳ـ ۵ـ ۷ـ ۹

*** هنگامه ـ بهروز وثوقی ـ آذرشیوا**
پردیس ۹ـ ۱۱ـ ۱ـ ۳ـ ۵ـ ۷ـ ۹
*** صدا خفه کن ـ دین‌مارتین**
پارك (۳۳۹۶۳۷) ۹ـ ۱۱ـ ۱ـ ۳ـ ۵ـ ۷ـ ۹

*** بینوایان ـ سینماسکوپ ـ رنگی ـ ژان‌گابن**
تاج (۳۱۳۸۶۴) ۱۰ر۴۵ـ ۲ر۳۰ـ ۶ـ ۹ر۳۰

*** ساعت ۱۰ر۳۰ صبح تابستان ـ رنگی ـ ملینامر کوری**
گلدیس (۶۲۸۷۱۳) ۳ر۳۰ـ ۵ر۳۰ـ ۷ر۳۰

*** دره بدون بازگشت ـ موریتا**
البرز (۳۰۴۲۵۸) ۸ر۳۰ـ ۱۰ـ ۱ر۳۰ـ ۳ر۳۰ـ ۵ـ ۷

*** پاسداران ساحل ـ رنگی ـ مارشال تامپسون**
المپیا (۹۵۶۷۹۶) ۱۰ر۳۰ـ ۱۲ر۳۰ـ ۲ر۳۰ـ ۴ر۳۰ـ ۶ر۳۰ـ ۸ر۳۰
*** بانی‌وکلاید ـ وارن‌بیتی ـ فی‌داناوی**
تخت‌جمشید (۴۳۵۵۰) ۳ـ ۵ـ ۷ـ ۹

سانس انگلیسی
گلدیس ساعت ۹ر۳۰ فیلم (ساعت ۱۰ر۳۰ تابستان)
درایوین‌ونك ۷ر۴۵ـ ۹ر۴۵ فیلم (۱۸ سالگان در آفتاب)

۳- بندرعباس، آنگونه که من دیدم ...

داریوش آریا

۶۰۰ خانه مجهز برای کپرنشینان بندرعباس ساخته میشود

گسترش بیسابقه اقدامات عمرانی، جمعیت این شهر را طی ۲ سال، بسه برابر افزایش داد

با این که غروب سر رسیده و شب نزدیك است، گرما همچنان در خیابان های بندر عباس بیداد می کند. بادی که میوزد، بوی نم دریا را با خود می اورد. در حاشیه پیاده‌رو خیابان ساحلی بندر عباس قدم میزنم و منظره زیبائی را که چون تابلو بدیعی در مقابل چشمانم قرار دارد، تماشا می - کنم. دریا، درفاصله چند قدمی من، سر بدیواره بتونی کنار خیابان میساید.

چنین منظره‌ای را فقط دربندر عباس میتوان دید، که دریاچسبیده به خیابان باشد.

اینجا، رهگذران حیابن، دریا رادر کوتاهترین فاصله ممکنه، در جوار خو دمی بینند و این وضعی است خاص بندر عباس و خیابان ساحلی این شهر که منظره‌ای بسیار دل‌انگیز و تماشائی باین قسمت از بندر بخشیده است. وقتی چراغهای خیابان ساحلی روشن میشود، انعکاس نور چراغها در لابلای امواج ریز دریا، آنچنان منظره‌ای پدید میاورد که چشم و دل هرگز از تماشای آن سیرنمی شود ...

*** چهره‌های امیدوار ..**

در حالی که چشم باین منظره زیبا دارم، با خود می اندیشم که: وقتی علاقه و پشتکار باشد، چه کار ها که نمی توان انجام داد. شهری را چون بندر عباس می‌توان یکسره از بیخ و بن دگرگون کرد. حتی کشوری را ... کشوری به وسعت و پهناوری ایران را می توان یکپارچه عوض کرد.

به چهره افتابسوخته و تیره مردمی که از کنارم می گذرند، دقیق میشوم. در چهره ها، یك چیز مشترك، یك حالت یکسان ویك احساس همگانی وجود دارد: رضایت و امید! واین را اغراق نمی گویم. براستی این زمان در چهره مردم بندر عباس امیدواری و رضایت موج می زند. کدام آدمیزادیست که شهر و خانه‌اش، را آباد و پیشرفته ببیند و این چنین راضی و امیدوار نباشد؟ بدر این امید را چه کسی وچگونه در قلوب این مردم شریف و زحمتکش کاشته است که سایه دلپذیر و مطبوع نهال امید رابه آسانی و راحتی می توان بر چهره هاشان دید؟

حرف بسیار است. آنقدر که دراین مختصر واندك نمیگنجد. این رابی تردید مورخین و نسل های بعد از ما قضاوت خواهند کرد که چگونه ملت ایران، در نتیجه یك دگرگونی و تحول عمیق اجتماعی، فقط در طول چند سال، تحت یك رهبری صحیح وخردمندانه، گام در جاده پیشرفت و ترقی نهاد، یاس ها و نومیدیها را دور ریخت وهمانگونه که شایسته ملتی چون ملت ایران بود، زندگی تازه و نوینی را در تمام جهات و زمینه‌ها بنیاد نهاد وبه مرحله‌ای رسید که تبعیدگاه اوباش و اشرار را به صورت بندری زیبا، پیشرفته و مهم درآورد. هم اکنون در بندر عباس واحد های بزرك صنعتی و تولیدی، به اقتصاد این بندرجان تازه‌ای بخشیده است. کارخانه های ریسندگی، صابون سازی، پارچه بافی، شمع سازی و کنسرو سازی بندرعباس سالانه محصولات قابل توجهی به بازار عرضه می کنند واین خودنشانه بارزی است ازعلاقمندی مسئولان و مردم این بندر به پیشرفت و ترقی بیشتر ...

*** دستهای توانا**

ساختمان های عظیمی که دربرابر نگاهم قد برافراشته‌اند، چون قارچ خودرو از زمین نروئیده‌اند. دستهائی این بنا های باشکوه و عظیم را ساخته‌اند، و وقتی بیادمیاورم که این دستها از چه روحیه عالی و بی‌نظیری فرمان برده‌اند تا این ساختمان هاپدید امده، این خیابان‌ها اسفالت شده، این کارخانه ها تاسیس گردیده و این بوته گل زیبای رز درچمن بولوار روئیده است، دلم از شور و شوق لبریز میشود و دلم میخواهد سرتاسر استان بنادر وجزایر جنوب را میدیدم و همه جا از دیدن ساختمان ها، خیابان ها، کارخانه ها، گلهای زیبای رز و بالاتر ازهمه‌چهره های شادو امیدوار مردم این سامان لذت میبردم ...

*** شهری که زنده میشود**

شگفتی آور است اینکه: جمعیت بندر عباس، فقط درطول دو، سه سال از سیزده هزارنفر، به حدود چهل هزار نفر، یعنی سه برابر افزایش یافت. بندر- عباسی که روزگاری همه از آن می گریختند، در پرتو ثمرات انقلاب سفید، چنان موقعیتی بدست آورد که سیل جمعیت، سیل مردمی که زمانی از شدت فقر و بیکاری و بیماری از آن گریخته بودند، یکباره بسوی آن سرازیر شد و بدینگونه که شهری درست در لحظات احتضار، جان تازه می - گیرد و زنده میشود.

*** دراندیشه کپرنشینان**

در دومین روز اقامتم در بندر عباس، هنگام عبور از جاده کمر- بندی، تعدادی خانه نو ساز، در محوطه‌ای وسیع که هنوز کاملا ساختمان ها آماده نشده بود، نظرم راجلب می کند. ساختمان ها به نظر میرسد که بزودی آماده استفاده شوند.

خوب که دقت می کنم، در مییابم اینجا کارگاه خانه سازی اداره آبادانی و مسکن استان بنادر و جزایر جنوب است. فکر میکنم بدنیست برای آگاهی از چگونگی وضع این خانه ها با آقای مهندس «کوشافر» مدیر کل اداره آبادانی و مسکن استان بنادر و جزایر جنوب ملاقات و مذاکره کنم.

ساعتی بعد، من در اتاق آقای مهندس کوشافر نشسته‌ام. در برابر خودجوانی را می بینم که چهره‌اش از آفتاب گرم وداغ جنوب، رنك تیره گرفته است. بسیار آرام و شمرده حرف میزند.

ابتدا، از فعالیت‌های کلی اداره آبادانی و مسکن استان بنادر و جزایر جنوب ازمهندس کوشافر سئوال می کنم و پاسخ می شنوم:

- اداره کل آبادانی ومسکن در جنوب اقدامات عمرانی زیادی بعمل آورده است که فهرست وار میتوان ازساختمان فرستنده رادیو - تلویزیون استان ساحلی، هتل بزرك جلب سیاحان در بوشهر، ساختمان شیلات بوشهر، بانك بیمه بندر عباس، بانك کشاورزی بندر عباس، اسفالت بولوار رضا پهلوی بندر عباس و طرح و اجرای ساختمان مهمانسرای استانداری جزایر و بنادر جنوب نام برد. غیر از اینها، هفتاد و هشت هزار کیلو متر لوله کشی آب آشامیدنی در روستاها، لوله- کشی آب در بندر لنگه وبندر دیر، ساختمان مدارس روستائی و شهری، احداث حمام دوش و ساختمان صد ها کیلو متر راه و بالاخره طرح و اجرای ساختمان ششصد دستگاه خانه مجهز به آب و برق و سرویس، برای کپرنشینان بندر عباس ...

با مهندس کوشافر در باره کپرنشینان صحبت می کنم، مردمی که با وضعی بسیار تاثر آور در کپر های کوچك و محقر زندگی می کنند. مهندس کوشافر می- گوید: ما این ششصد دستگاه واحد مسکونی رابرای همین گروه داریم می سازیم که همین چندی قبل سرکار بانو فریده دیبا مادر گرامی علیاحضرت شهبانو، کلنك شروع عملیات ساختمانی این خانه هارا هم بر زمین زدندو هم اکنون کارگران بسرعت مشغول آماده کردن خانه ها هستند ...

ریش تراش براون سیکستانت را در فروشگاه ما امتحان کنید

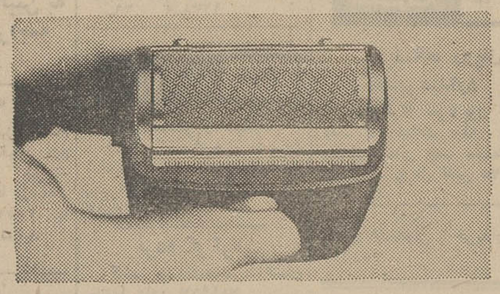

بابودن ریش تراش براون دیگر استفاده ازوسایل قدیمی اصلاح صورت مصلحت نیست. براون را امتحان کنید تا برشما نیز ثابت شود که براون راحت‌تر و سریعتر و نرمتر از تیغ و هر ریش تراش دیگر اصلاح می کند.

فروشگاه رادیو هما — خیابان فردوسی جنب سینما هما
فروشگاه شبان — خیابان شاه چهار راه شیخ‌هادی

آگهی آموزشگاه عالی پرستاری مهرآئین اصفهان

آموزشگاه عالی‌پرستاری مهرآئین برای دوره چهارم در سال‌تحصیلی ۵۰-۴۹ تعداد ۳۰ نفر دوشیزه داوطلب را از طریق کنکور و مصاحبه می‌پذیرد.

شرایط پذیرش

۱- داشتن گواهینامه دوره‌دوم متوسطه در رشته طبیعی. ریاضی. ادبی یاگواهی قبولی از دبیرستان مربوطه.
۲- سن از ۱۸-۳۰ سال
۳- ۶قطعه عکس ۴×۶
۴- اصل شناسنامه
۵- رضایتنامه کتبی ولی
۶- گواهی حسن اخلاق از دبیرستان مربوطه
۷- تندرستی جسمی و روحی
۸- گواهی عدم سوء پیشینه
۹- مبلغ ۵۰۰ریال بابت ثبت‌نام

داوطلبان میتوانند از تاریخ ۱ر۴ر۴۹ همه روزه باستثنای ایام تعطیل با در دست داشتن‌مدارك فوق جهت ثبت نام به محل آموزشگاه واقع در اصفهان - چهار باغ - چهارراه محمد رضا شاه مراجعه نمایند.

تاریخ امتحان و مصاحبه بعدا اعلام خواهد شد.

دکتر توانا سرپرست اداره کل بهداری استان اصفهان ۱-۳

هتل پانسیون اخوان کرمان

افتتاح شد - اطاقها باسرویس کامل وحرارت مطبوع مرکزی - کرمان خیابان کاظمی.

پمپ صنعتی
برای مواد غلیظ و غلیائی تهروپ -
تلفن ۳۱۲۴۸۳

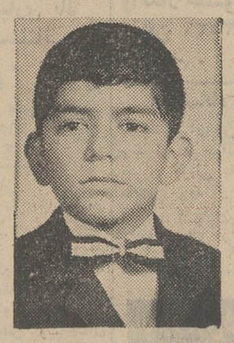

سید کمال‌الدین فواد مرعشی دانش‌آموز کلاس ششم دبستان ملی شمس داوری در امتحانات نهائی اردیبهشت ماه ۴۹ رتبه اول را حائز شده است.
آ-۷۵۹۱

پنکه و هواکش

ناسیونال

با مزایای انحصاری:

- چراغ مخصوص خواب
- سویچ تنظیم وقت
- چهار پره فلزی
- موتور آن هرگز گرم نمیشود

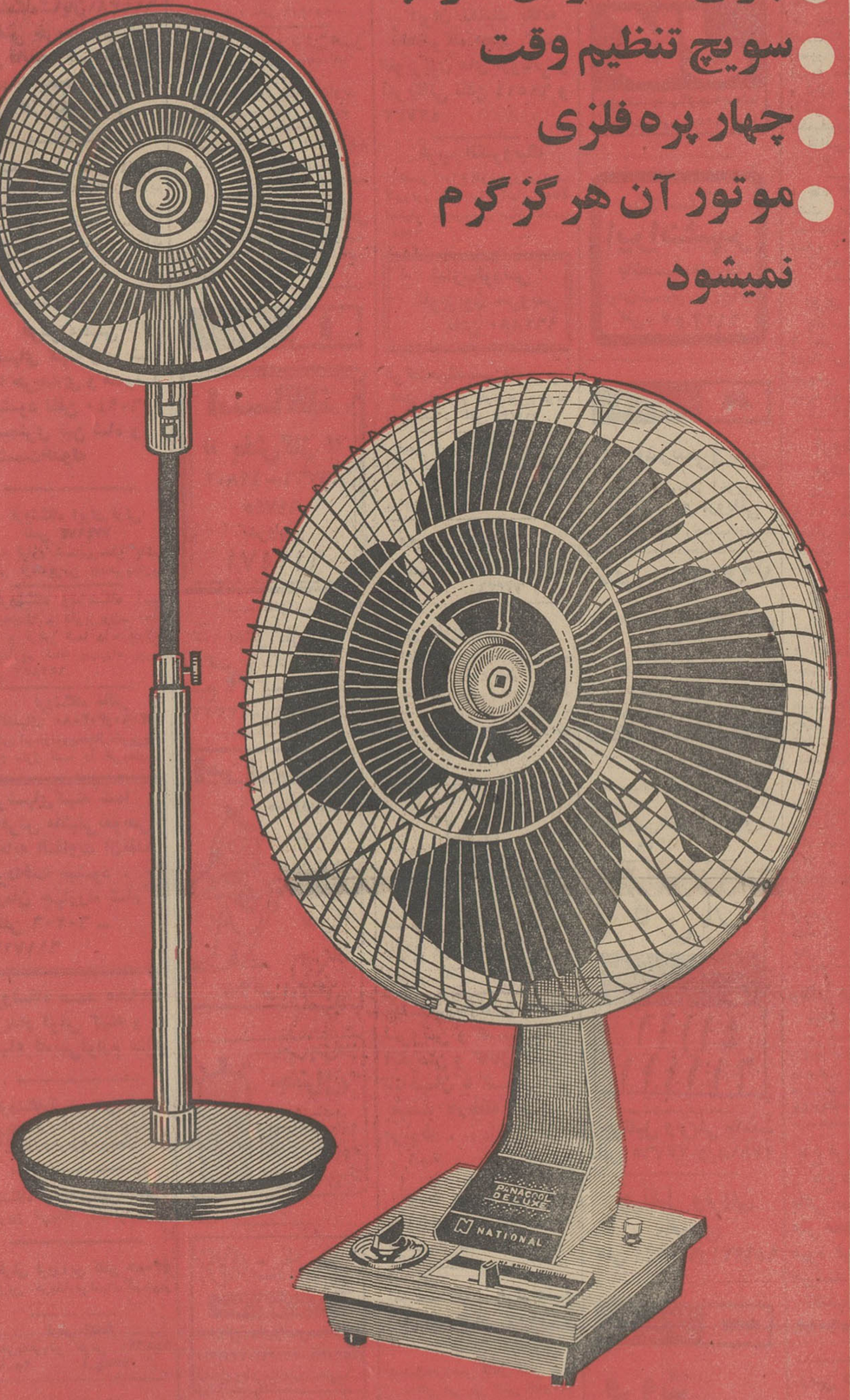

پنکه ناسیونال در رنگ ومدلهای مختلف

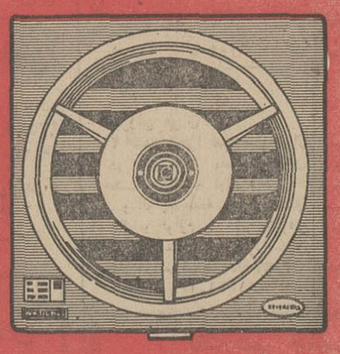

هواکش ناسیونال در اندازه و مدلهای مختلف

National

نماینده انحصاری: شرکت تجارتی کوفرد - خیابان شمیران - سه راه تخت جمشید

با فلاسك عقاب نشان

در منزل در موقع صرف نهار وشام
در مدرسه در موقع نهار
در پیك نیك‌های دسته جمعی
در مسافرتها و کارهای خارج از شهر

میتوانید
غذای خود را ساعتها گرم
و خوردنیهای سرد را سرد نگهدارید

فلاسك عقاب نشان
ساعتها سرد را سرد
وگرم را گرم نگهمیدارد

آگهی مناقصه

انستیتوپاستور ایران به ۷۵۰۰ بسته ۲۰۰ عددی لوله‌جای سنجاقی طبق نمونه‌لاك ومهر شده موجود در انستیتوپاستور احتیاج دارد. داوطلبان شرکت در مناقصه میتوانند با مراجعه باداره حسابداری انستیتو پاستور واقع درخیابان پاستور برك مشخصات و شرایط شرکت در مناقصه را دریافت و پیشنهادات خود رابضمیمه برك مشخصات امضاء شده تا ساعت ۹ر۵ صبح روز شنبه ۳۰خردادماه ۱۳۴۹ بدفتر انستیتو پاستور تسلیم‌نموده و رسید دریافت نمایند. م‌الف ۲۵۵۱

دیحساب و رئیس اداره حسابداری انستیتوپاستور ذوالفقاری
۱-۲ آ-۱۴۹۳۰

شماره ۳۵۱
تاریخ ۱۰ر۳ر۴۹

آگهی شهرداری میمه

در اجرای دستور مقام معظم استانداری اصفهان و بموجب تبصره ۱ از ماده ۱۶ قانون نوسازی و عمران شهری‌شهرداری میمه هم اکنون مشغول تهیه نقشه و فهرست ارزیابی تعریض و توسیع خیابان رضاشاه کبیر (جاده اصفهان - تهران) بطول ۱۱۰۰ متر و بعرض ۴۵ متر از ابتدای باغات جنوب تا انتهای دبیرستان جمشید میباشد که جهت اطلاع مالکان اراضی و مستقلات واقع در مسیر خیابان مذکور و یا نمایندگان قانونی آنان اعلام میگردد.

شهردار میمه - نعمت‌اله انتشاری
آ-۱۴۶۵۸

موج اندوه و تأثر شهرستانها را فرا گرفت

بقیه ازصفحه‌آخر

داشت و از طرف حضرت آیت‌اله امام‌جمعه اصفهان یك مجلس سوگواری در مسجد جامع شهر برگزار شد.

مشهد در سوك پیشوای مسلمین جهان میگرید

ظهر دیروز بلافاصله پس از انتشار خبر رحلت پیشوای‌شیعیان جهان در مشهد کلیه بازار ها مغازه‌ها ، کافه رستوران ها ، سینماها ، موسسات دولتی و ملی دراین شهر بصورت تعطیل‌درآمد واز طرف تجار ، کسبه ،روحانیون و طبقات مختلف مردم مجالس سوگواری در اکثر نقاط شهر مشهد برگزارشد ، هنوزیکساعت از انتشار این خبر تاسف‌انگیزدر مشهد نگذشته بود که استان قدس رضوی بازارها وکلیه‌خیابان های شهر یکپارچه سیاهپوش گردید عصر دیروز از طرف‌منطقه اوقاف خراسان یك مجلس سوگواری در مسجد جامع گوهر شاد منعقد شد و آقای نوغانی‌واعظ مشهور مشهد پیرامون زندگی حضرت آیت‌اله حکیم سخنرانی مفصلی ایراد کرد ، دراین‌مجلس سوگواری آقای پیرنیا ، نیابت تولیت عظمی و استاندار خراسان حضرت آیت‌اله سیدمحمد هادی میلانی ، روحانیون ، دانشگاهیان فرهنگیان وبیش از ده‌هزار نفر از طبقات مختلف مردم شرکت داشتند .

از بعدازظهر دیروز هیئت‌های مذهبی مشهد و شهرستان های تابعه بصحن مطهر عتیق مشرف شدند و بانوحه‌سرائی به عزاداری پرداختند .

گزارش خبرنگار ما ازمشهد حاکیست امروز نیز در مشهد مجالس سوگواری ادامه یافتو از طرف حضرات آیت‌اله عظمی میلانی و آیت‌اله عظمی کفائی مجالس سوگواری درمجامع گوهر شاد منعقد شد .

*** تالم وتاثر در تبریز**

باانتشار خبر رحلت حضرت آیت‌اله حکیم در تبریز موجی از تالم و تاثر شدید سرتاسر شهر را فراگرفت و بلافاصله مغازه‌هاو اماکن شهر ، بازار و کلیه موسسات دولتی و ملی تعطیل‌شد گزارش خبرنگار مادر تبریز حاکیست بهمین مناسبت مجالس متعدد عزاداری از طرف علماء و روحانیون ، و مردم تبریز ترتیب یافت دراین مجالس قاطبه اهالی شرکت کردند و به سوگواری پرداختند ، خبرنگار ما در تبریز گزارش داد که : در این‌شهر کلیه مراسم جشنها و مجالس متعدد شادی و سرور به روزهای آینده موکول‌شد وهمچنین‌مراسم افتتاح سمینار مروجین خانه‌داری آذربایجان شرقی که قرار بود ساعت ۱۰صبح‌امروزبوسیله آقای دکتر ولیان وزیر اصلاحات ارضی و تعاون روستائی گشایش یابد، روز گذشته باتشریفات مختصر برگزار شد .

*** در شمیران**

بمناسبت درگذشت آیت‌اله‌العظمی آقای سیدمحسن حکیم از طرف روحانیون ، علما و امام جماعت شمیران طی اعلامیه‌ای از امروزتا یکهفته مجالس ختم وسوگواری‌در مساجد ریاحی تجریش ، جامع حصار بوعلی ، مهدیه رستم‌آباد ، جامع لویزان ، جامع‌قلهك قرآن واقع در امامزاده تجریش برقرار میباشد ، ضمنا اصناف شمیران بهمین مناسبت تعطیل عمومی‌اعلام کرده و مغازه های خودرابسته‌اند.

*** در ملایر**

از روز گذشته بمحض انتشار خبر رحلت آیت‌اله حکیم کلیهٔ مغازه‌ها و موسسات ملی درملایر تعطیل گردید و هیئت های‌عزادار و سینه‌زن سرگرم عزاداری‌شدند پیش‌از ظهرامروز از طرف‌حضرت آیت‌الله شیخ باقر محسنی وبعد از ظهر از طرف آقای راشدی ، فرماندار ملایر مجالس ترحیم و عزاداری در مساجد و تکایای‌این شهر ترتیب میابد فردا صبح از طرف حجت‌الاسلام حاج آقا محمد میرشاولد نماینده آیت‌الله شریعتمداری و پس ازآن‌نیزبمدت یکهفته از طرف اصناف مختلف مجالس ترحیم و عزاداری‌درمساجد این شهر تشکیل میشود .

*** در خرم‌آباد لرستان**

از دیروز شهر خرم‌آبادلرستان در سوك رحلت حضرت آیت‌اله حکیم پیشوای شیعیان جهان‌درغمی سنگین فرو رفته ومردم این‌سامان چون سایر مسلمانان در غم مرك پیشوای خود باقامه عزاداری و سوگواری پرداخته‌اند .

ازظهر دیروز هزاران نفرازمردم خرم‌آباد ونقاط اطراف در مساجد و تکایا اجتماع کردند و به تعظیم شعائر مذهبی وعزاداری‌پرداختند . از طرف حضرت آیت‌اله آقای حاج سید عیسی جزایری درمسجد جامع واز طرف حضرت آیت‌اله حاج سیدحسین جزایری در مسجد زیدبن‌علی مجالس سوگواری برپا شد و طبقات مختلف مردم نیز در مساجد بزرك شهر به عزاداری پرداختند .

ضمنا آقای ناظمی فرماندار کل استان نیز بنمایندگی از طرف سازمانهای دولتی‌مجلس سوگواری درمسجد سلطانی خرم‌آباد ترتیب داد .

*** در شیراز**

بدنبال رحلت حضرت آیت‌اله حکیم، مجالس‌عزاداری‌و سوگواری در شیراز برگزار شد .

در این مجالس که از طرف استانداری، شهرداری، انجمن‌شهر اوقاف و طبقات مختلف‌مردم ترتیب داده شد هزاران نفر از مسلمانان این سامان‌باقامه عزاداری‌پرداختند.

*** درگرگان**

گزارش خبرنگار ما درگرگان حاکیست: ازبعداز ظهردیروزتعداد زیادی اتومبیل حامل بلندگو در خیابانهای شهر گرگان به‌حرکت درآمدند و قارئین قرآن در داخل این اتومبیلها بتلاوت آیاتی از کلام‌اله مجید پرداختند .

امروز بازار و مغازه‌های شهر گرگان تعطیل شد وپرچمهای‌سیاه در سردرمغازه‌ها برافراشته‌گردید.

*** درهمدان**

رحلت حضرت آیت‌اله حکیم مردم شهر همدان‌رانیز همانندسایر شهر های ایران در غمی عظیم فرو برد وساکنان این منطقه از دیروز باقامه عزاداری وسوگواری پرداختند .

چگونگی اجرای مرحله دوم استخدام در باره فرهنگیان

در سمینارتربیت معلم‌مورد بررسی قرار میگیرد

به منظور بررسی کمبود معلمین وزارت آموزش و پرورش‌سمیناری تشکیل خواهد شد .

طبق گزارش خبرنگار مابرای‌این منظور در روز ۲۳ خرداد سمینار تربیت معلم برای تامین احتیاجات کادر آموزشی مدارس کشور تشکیل‌خواهد شد .

درسمینار ـ تربیت معلم درمورد کارآموزی معلمین در حین خدمت وهمچنین انتخاب روش های جدید برای معلمین جهت آشنائی با علوم جدید تدابیری اتخاذ میشود.

وضع معلمین

خبرنگار مادر گزارش خوداضافه می‌کند که درسمینار مذکور نحوه وچگونگی‌اجرای‌مرحله‌دوم‌استخدام نیزمذاکراتی بعمل خواهد آمد .

اساس‌این مذاکرات رسیدگی به‌وضع مالی معلمین‌سراسرکشور خواهدبود تا برای معلمین‌امکاناتی فراهم گردد تابااستفاده از این امکانات قادر به تامین زندگی خود ازنظرمالی باشند .

*** اجرای مرحله دوم**

بقراراطلاع جلساتی با حضور مقامات وزارت آموزش وپرورش وعده‌ای از کارشناسان وزارت آموزش و پرورش تشکیل شدودر این جلسات تصمیمات جدیدی‌در مورد ارتقاء معلمین به گروههای بالاتر اتخاذشده است .

درجلسات‌مذکور طرحهای‌مربوط به ارتقاء معلمین گروههای بالاتر باتمام رسیده‌است و کار مربوطبه دبیران نیز در چندروزآینده‌خاتمه خواهد یافت .

یك‌مقام مطلع امروز پیرامون این‌طرح‌ها گفت براساس‌طرح‌های مذکور معلمین با توجه به‌سنوات خدمت وحسن‌خدمت ،ارائه تالیفات وچندین ضابطه دیگر می توانند به گروههای بالاتری ارتقاء پیدا کنند . همین مقام اضافه کرد‌که طرح مربوط به ارتقاء معلمین به گروه های بالاتر بعد از اینکه به نظر وزیر آموزش وپرورش رسیدومورد تائیدسازمان اموراستخدامی کشور قرار گرفت به مرحله اجرادر خواهد آمد . پرداخت‌مابه‌التفاوت ارتقاء معلمین، بعداز تامین اعتبار لازم از اول‌سال ۵۰قابل پرداخت خواهد بود .

در این عکس که از مسابقه پرهیجان اروگوئه ـ اسرائیل در بازیهای جام‌جهانی فوتبال‌مکزیکو برداشته شده است بازیکنان دو کشور برای تصاحب توپ برفرازسرشان به‌تلاش‌عظیم برخاسته‌اند در این بازی اسرائیل مسابقه راصفر بر۲به اروگوئه باخت .
«عکس رادیوئی اطلاعات»

آیا حضرت آیت‌الله حکیم

بقیه ازصفحه‌آخر

های فقها و علمای دینی مورد استفاده روزمره است و از کتابهائی هستند که مورد مراجعه است .

مخصوصا تالیف گرانبهای ایشان بنام (مستمسك‌العروةالوثقی) که‌تقریبا یك‌دوره کامل از فقه اسلامی است.

*** مسئله جانشینی**

س ـ آیا آیت‌الله‌حکیم جانشینی برای خود تعیین کرده‌اند یا نه ؟

ج ـ اصولا در مرجع تقلید تعیین و جانشین معرفی کردن به‌این‌صورت وجود ندارد و شیعیان بتدریج وقتی بعلم و تقوای یکنفر معتقد شدند از او تقلید می‌کنند یعنی احکام دینی را از او فراگرفته و به فتوای اوعمل می‌کنند گاهی ممکن است یك‌رهبر دینی در زمان حیات خود علمیت و تقوای یك فرد را تصدیق کند این تصدیق به معنای تعیین نیست‌ولیکن ممکن است خود مردم تصدیق او را از موجبات استحقاق و لیاقت آن‌فرد دانسته و به او بگروند ، درهرحال مرجع تقلید دینی باید مجتهد و عادل باشد و شرائط مرجعیت در او جمع باشد و امروز چند نفر از بزرگان فقه وعلوم دینی هستند که ممکن است مرجعیت کل برای یکی از آنها تدریجا درست شود .

فرصت مراجعه به بانکها برای داوطلبان کنکور پایان یافت

دیروز فرصت پرداخت وجه ثبت نام به‌بانکها برای داوطلبان کنکور سراسری و مدارس عالی پایان یافت و کسانی که دفترچه ثبت نام گرفته‌اند می توانند تا آخر وقت‌اداری روز شانزدهم خرداد ماه مدارك خودرا به‌ادارات پست درسراسر کشور تسلیم نمایند .

تا امروز نزدیك به پنجاه هزارتقاضای ثبت‌نام بمرکز آزمون ـ شناسی رسیده است و مسئولین ثبت‌نام مشغول بررسی‌آنها وصدور کارت ورودی بجلسات امتحان‌برای‌داوطلبان میباشند .

مجالس ترحیم

بانهایت تاسف درگذشت جناب آقای اسداله مامقانی سناتور اسبق را که از قضات شریف و رجال خدمتگزار کشور بوده‌اند باستحضار میرساند .
مجلس ترحیم فقید سعید از ساعت ۵ تا ۷ بعد ازظهر روز پنجشنبه ۱۴ خرداد ماه ۴۹ در مسجد عالی سپهسالار برگزار خواهد شد .
رئیس مجلس سنا ـ جعفر شریف امامی

بانهایت تاثر وتاسف درگذشت شادروان اسداله‌مامقانی نماینده ادوار سابق مجلس‌شورای‌ملی‌راباستحضار میرساند
مجلس ترحیم فقید سعید از ساعت ۵ تا ۷ بعد ازظهر روز پنجشنبه چهاردهم خرداد ماه جاری در مسجد سپهسالار منعقد خواهد بود .
رئیس مجلس شورای ملی‌عبداله‌ریاضی

بانهایت تاسف و تاثر درگذشت شادروان جناب آقای اسدالله مامقانی وزیر اسبق دادگستری را که از شخصیت های برجسته علمی و قضائی کشور بودند باطلاع میرساند :
مجلس ختم آن مرحوم روز پنجشنبه ۱۴ر۳ر۴۹ ازساعت ۵ تا۷ بعدازظهر درمسجد عالی سپهسالار برگزار میشود . میشود .
وزیر دادگستری ـ منوچهر پرتو

باکمال‌تاسف درگذشت‌شادروان اسداله‌مامقانی پدرهمکار ارجمند خانم مهپاره ممقانی رئیس گروه فرهنگی ممقانی‌را باطلاع میرساند .
مجلس ختم آنمرحوم روز پنجشنبه چهاردهم‌خردادماه از ساعت ۵تا۷ بعدازظهر درمسجد سپهسالار منعقدخواهدبود. بود .
وزیر آموزش و پرورش ـ دکتر فرخ‌روپارسای

بانهایت تاسف و تاثر درگذشت شادروان اسدالله مامقانی عموی گرامی و ارجمند آقای دکتر کریم مامقانی استاد دانشکده پزشکی دانشگاه تبریز را باطلاع میرساند .
مجلس ترحیم مردانه آن شادروان روز پنجشنبه چهاردهم خرداد ماه ۱۳۴۹ از ساعت ۵ تا۷ بعداز ظهر در مسجد عالی سپهسالار برگزار خواهد شد .
وزیر علوم و آموزش عالی

بانهایت تاسف و تاثردرگذشت حاج شیخ‌اسداله مامقانی شخصیت برجسته علمی کشور و وزیر اسبق دادگستری و نماینده دوره پانزدهم مجلس شورای ملی و نماینده اسبق مجلس سنا و پدر گرامی آقای مهندس ابوالقاسم ممقانی‌را باطلاع میرساند :
مجلس ترحیم آن فقید سعید ساعت ۵تا۷بعداز ظهر پنجشنبه چهاردهم خردادماه ۱۳۴۹ در مسجد سپهسالار برگزار خواهد شد .
سازمان برنامه
آ ـ ۱۴۹۹۸

سناتورها و نمایندگان آذربایجان
باتاثر فراوان فقدان اسف‌انگیز مرحوم مغفورخلدآشیان اسداله مامقانی یکی از رجال عالیقدر راباطلاع‌عموم‌میرساند مجلس ترحیم آن فقید سعید روز پنجشنبه ۱۴ خردادماه جاری از ساعت ۵تا۷ بعد از ظهر در مسجد عالی سپهسالار منعقد خواهد شد .
دکتر رضازاده شفق ، سپهبد جهانبانی ، سپهبدورهرام، احمد بهادری ، محمد اسدی ، دکتر امامی‌خوئی ، امامی رضوی ، دکتر محمد شفیع امین ، کریم اهری، مهندس پرویز بهبودی ، سعید پدرامی ، منوچهر پزشکی ، جعفر جوادی ، ابوالفتح جهانشاهی ، احمد حقشناس ، دکترسعید حکمت ، دکتر حبیب‌دادفر ، محمد دیهیم ، مهندس‌زنجانچی حسنعلی زرگرزاده ، حسین شکیبا ، کاظم صدقیانی‌زاده ، دکترتقی صاحب‌قلم ، دکتر غلامرضاعدل ، دکتر محمدرضا عاملی ، مهندس فیروز عدل ، دکتر عدل‌طباطبائی ، دکتر اسمعیل‌فریور ، دکتر سیدعلی مدنی ، علی‌مرندی ، دکتر احمد ملکی ، امیر اسدالله موسوی ماکوئی ، داود موید امینی ، دکتر گاگیك هواکیمیان

بانهایت تاسف ضایعه اسفناك فوت مرحوم مغفور خلدآشیان اسدالله مامقانی را که یکی از رجال خدمتگزار و از بنیانگزاران مشروطه و از موسسین جمعیت آذربایجان بوده است باستحضار عموم می رساند .
مجلس ترحیم آن فقید سعید روز پنجشنبه ۱۴ خرداد از ساعت ۵ تا ۷ بعد از ظهر در منجد عالی سپهسالاربرگزار خواهد شد .
محمدساعد مراغه ـ رئیس جمعیت آذربایجان

بانهایت تاسف فوت پدر بزرگوارم شادروان اسدالله‌مامقانی راباطلاع دوستان و آشنایان گرامی می رساند. مجلس ترحیم مردانه ساعت ۵تا ۷ بعداز ظهر روز پنجشنبه ۱۴ر۳ر۴۹ درمسجد عالی سپهسالار برگزار خواهد شد .
آ ـ ۷۶۹۷ **مهندس ابوالقاسم مامقانی**

خانواده‌های: مامقانی ، محمودزاده، قزوینیان، مقدم.بسیجی اهری، وکیلی، افلاکی، بهبهانی، مبصر، صدقیان،امامی‌اهری خسروشاهی ، شجاعی ،مرعشی ، فاضل ، نیکو ، سعیدی، فیض‌اله‌زاده ، آذرپور ، هاشمی ، کافی ، کبیری ،پاکروان خیرخواه ، یوسفی ، زندحقیقی
بانهایت تاسف فقدان اسف‌انگیز مرحوم مغفور خلد آشیان اسداله مامقانی را باستحضار میرسانندمجلس‌ترحیم مردانه و زنانه آ ن‌مرحوم روز پنجشنبه ۱۴ خرداد ازساعت ۵تا۷ بعدازظهر در مسجد عالی‌سپهسالار منعقد خواهد شد . شد .

با تاسف و اندوه فراوان‌درگذشت شادروان عباس‌خمامی سرپرست دبیرخانه دفتر امور دانشجویان را که از همکاران صدیق و لایق و خدمتگزار این وزارت بودند باطلاع میرساند.
مجلس ترحیم مردانه آن شادروان روز پنجشنبه ۱۴ خرداد ماه ۱۳۴۹ از ساعت ۴ تا ۶ بعداز ظهر در مسجدحسینیه تهران‌نو واقع در فلکه آشتیانی برپا خواهد بود .
وزارت علوم و آموزش عالی

باکمال تاسف درگذشت شادروان عباس خمامی را باطلاع عموم بستگان و آشنایان میرساند . مجلس ترحیم مردانه آن مرحوم روز پنجشنبه چهاردهم خرداد ماه ۴۹ از ساعت ۴ تا ۶ بعداز ظهر در مسجد حسینیه تهران‌نو ـ واقع در فلکه آشتیانی منعقد میگردد .
خانواده های : خمامی . عبد موسوی . مهدیه . باباکی. بنی‌یعقوب

بانهایت تاسف فوت شادروان عزیز فیض آذریان بزرك خاندان آذریان را باطلاع میرساند مجلس ترحیم روزپنجشنبه ۱۴ر۳ر۴۹ از ساعت ۴الی ۶بعدازظهر در منزل آقای خلیل آذریان واقع در خیابان محمدرضاشاه جنب بانك تعاونی‌توزیع خیابان رویا کاخ اول چهارراه گلسرخی شماره ۳۶برگزار خواهد شد.
خانواده‌های آذریان ـ سلیمانی ـفرهمند ـ صدیق‌پور- نوروش ـفرهمندپور ـپوریان ـدکتر سیروس ـ رفائیلی ـ مهندس سعادتمند ـرستمیان .

خانواده‌های : موسویان مهدوی، نیکو ، دکتر پرویز فتوحی، اصغرزاده، گزل‌زاده، قلی‌پور.
بانهایت تاسف وتاثر درگذشت شادروان حسین‌تقی‌زاده شیروانلی بزرك‌خاندان رسولیان سفاینی را باطلاع دوستان و آشنایان میرسانند. مراسم ختم مردانه وزنانه آن مرحوم از ساعت ۹تا۱۱ روز پنجشنبه ۱۴ر۳ر۴۹ در مسجد مجد منعقد خواهد بود .
گوهر رسولیان سفاینی، کامل‌رسولیان سفاینی. مرسل رسولیان سفاینی. فوادرسولیان سفاینی . آ ـ ۷۶۹۱
بعموم بازماندگان آنمرحوم مصیبت‌وارده‌را تسلیت میدهیم

بانهایت تاسف و تالم درگذشت مرحوم‌آقای محمدکوچك دزفولی بزرك خاندان را باطلاع دوستان وآشنایان میرساند مجلس ترحیم از ساعت ۴الی۶ بعدازظهر روز پنجشنبه در مسجد ارك برگزار خواهد شد. ضمنا مجلس ختم زنانه نیز همان موقع درمنزل شخصی واقع در خیابان فرح خیابان منصور کوچه شاهرخ پلاك ۴۶ منعقد است .
خانواده‌های کوچك دزفولی ـ فاتحی ـ کوچك ـ قلم‌بر- هامی‌زاد، عسگرپور ، فصیحی ، منشی‌پور ، حضرتی.
آ ـ ۱۴۸۷۴
بعموم بازماندگان آنمرحوم مصیبت وارده را تسلیت میدهیم .

نظر بفوت مرحوم مغفور خلدآشیان حاج مرتضی‌انتظاری والد دوست گرامی آقای حسام‌الدین انتظاری مجلس‌تذکری از طرف دوستان در شب‌جمعه ۱۵خرداد ماه بعد از اقامه نماز جماعت مسجد هدایت برقرار خواهد بود .
آ ـ ۷۷۲۳ **دکتر یدالله سحابی**

باکمال تاسف وتاثردرگذشت آقای‌اباذر صادقی‌تمیزابوی گرام‌بانو مولود صادقی تمیز وعباس صادقی تمیز را به اطلاع فامیل ودوستان می‌رساند . مجلس ختم مردانه و زنانه روز پنجشنبه ۱۴خرداد ماه ازساعت ۴تا ۶ بعد از ظهر در مسجد جامع، واقع‌درتهران‌پارس‌خیابان‌بهار‌ایستگاه مسجدبرگزار خواهد شد .
خانواده های : صادقی تمیز . صادقیان . فاضلی.فریزهندی. مقدس تهرانی . ملکی راعی. اسد سلیمانی آ ـ ۷۶۷۷
به‌خانواده صادقی‌تمیز وسایر افراد خانواده های عزادار مصیبت‌وارده‌را تسلیت میدهیم .

خانواده های : عباس زادگان ، بزرگ‌نیا ، مغروری ،مهدوی قائم‌مقامی ،عاملی، حراف. آمیغی ، ماهوتی ، عباسیان.چیت‌ساز کاشانچی .نخجوانی .رسول‌زادگان ، تقی‌زاده . محمودی . انصارین .یکه‌زارع .ترکیاف .صمدی ،بدیعی، بکائی ،رضازاده میرزائی ،واسطی ،دکتر قرجه‌داغی ، ملکی منهال
بانهایت تاسف درگذشت ناگهانی مرحوم حبیب‌عباس‌زادگان‌بازرگان تبریزی مقیم کشورسوئد ، فرزند مرحوم‌حاج حسن‌عباس‌زادگان راکه موقع ورود بمیهن عزیز اتفاق افتاده باطلاع بستگان و آشنایان ودوستان می‌رسانند. مجلس‌ترحیم‌مردانه وزنانه آن مرحوم روز پنجشنبه ۱۴ خرداد ماه ۱۳۴۹ از ساعت ۹تا ۱۱ صبح در مسجد الجواد خیابان روزولت میدان ۲۵ شهریوربرگزار خواهد شد .
آ ـ ۷۷۰۹
بعموم بازماندگان آنمرحوم مصیبت وارده‌را تسلیت میدهیم .

یادبود

در مسجد جامع اهواز
مراسم ماهانه درگذشت شادروان حضرت آقای حاج سیدمحمد حسین علوی بزرك خاندان علوی طاب‌ثراه ازساعت ۵ تا ۷ بعداز ظهر پنجشنبه ۱۴ر۳ر۴۹ در مسجد جامع اهواز منعقد است .
خاندان علوی و سایر خانواده های وابسته

بدینوسیله باطلاع خویشان ودوستان میرساند که‌مراسم سالروز درگذشت دوشیزه ناکام **شکوفه زندنیا** روز جمعه ۱۵ خرداد ماه جاری ازساعت ۴تا ۶ بعد از ظهر در امامزاده قاسم (شمیران- گلابدره) برگزار خواهد شد.
خانواده زندنیا
آ ـ ۷۶۴۳

یادبود
بمناسبت پایان هشتمین سال مرك جوان ناکام فرزند عزیزمان مهندس فرخ مستوفی مجلس تذکری از ساعت‌شش الی هشت بعدازظهر پنجشنبه ۱۴ خرداد ماه جاری (فردا) در بنده منزل خیابان علائی منعقد است.
پدرومادر داغدیده ـاشرف وعلی اصغر مستوفی
آ ـ ۱۴۵۵۴

پنجشنبه ۱۴ خرداد مصادف با اولین سالروز درگذشت پدر عزیزم حسن رزاقی‌پور می‌باشد مراسم یادبودی در منزل شخصی واقع در خیابان جنوبی پارك شهر کوچه شیخ فضل‌اله کاشی ۶۳ از ساعت ۱۸ تا۲۰ برگزار میگردد .
دکتر رزاقی‌پور
آ ـ ۷۶۳۳

باطلاع فامیل و دوستان میرساند که مراسم شب‌چهلم در گذشت فرزند ناکامم محمود کیانی از ساعت ۵ر۴ الی ۵ر۶ بعدازظهر روز جمعه ۱۵ خرداد در امامزاده عبدالله مقبره نظام‌السلطنه مافی برگزار میشود .
حسین کیانی کاشانی ـزهرا کاشانچی
۱ـ۲ آ ـ ۷۳۳۵

محمود عزیزم
شب چهلمین درگذشت جانسوزتربافامیل‌داغدیده‌ات برسرمزار پاك تو سوگواری مینمائیم امید است آشنایان هم با ما اظهار همدردی بفرمایند.
دوستان تو
۱ـ۲ آ ـ ۷۳۳۵

باطلاع دوستان میرساند
مراسم یادبود چهلمین روز درگذشت فقیده سعیده بانو فاطمه فاطمی در روز پنجشنبه ۱۴ خرداد از ساعت ۴تا۷ بعدازظهر در آرامگاه آن مرحومه واقع در حضرت معصومه قم صحن عتیق برگزار میشود .
خانواده‌های فاطمی ـ سرتیپ روشن افشار ـیونس‌درویان- امامی ـ غلام افروز .
۱ـ ۱۴۷۸۶

بسمه تعالی شانه
نظر بچهلمین روز درگذشت مرحوم مغفور عمدة‌الاعزة والاخیار تیمسار سرلشگر محمد رضا یاوری طاب‌ثراه که از خاندان علم و فضیلت و از ارادتمندان مخلص حضرات معصومین و ائمه اطهار‌مخصوصاولی عصراروا‌حنافداه وسلام... علیهم اجمعین واز امراء وافسرانی شریف و رشید بوده‌اند مجلس ترحیمی در روز پنجشنبه آخر شهر ربیع‌الاولی مطابق با ۱۴ خرداد از ساعت ۴ونیم‌الی ۶ونیم بعد ازظهر درمسجد خاتم‌الانبیاءص (سنگی) منعقد میباشد امید است سلسله جلیله علماء اعلام دامت‌بر‌کاتهم و طبقات مختلفه برادران‌دینی جهت رساندن فیض بروح آنمرحوم‌و تسکین آلام بازماندگان مغفورله شرکت فرمایند.
آ ـ ۷۶۵۹ **عبدالعلی التقوی الشیرازی**

بمناسبت چهلمین روز درگذشت شادروان تیمسار سرلشگر محمد رضا یاوری از ساعت ۴ونیم تا ۶ونیم بعداز ظهر روز پنجشنبه ۱۴ خرداد ماه جاری مراسمی با حضور آقایان در مسجد خاتم‌الانبیا ص واقع در خیابان ری ـخیابان ادیب‌الممالك برگذار و مجلس زنانه در همان روز وساعت در منزل آنمرحوم واقع در سلطنت‌آباد ـ خیابان ارم شماره ۱ پلاك ۲۹ منعقد خواهد بود. از سروران گرامی ـ دوستان وآشنایان محترم و افراد فامیل تقاضا دارد با شرکت در مجالس مذکور موجبات شادی روان آنمرحوم و تشکرعموم بازماندگان رافراهم فرمائید. ضمنا در همان روز مراسمی در مقبره آن مرحوم در شیراز نیز برگذار خواهد شد.
از سوی خانواده‌های یاوری ـو خانواده‌های وابسته و دوستان آن مرحوم .
سپهبد مرتضی زاهدی ـسرلشگر تقوی
آ ـ ۷۶۶۱

مهندس سید نصرالله افجه
تو‌مپندار فراموش شدی از دل من
مگر آنروز که در خاك‌شودمنزل‌من
باگذشت‌ماه وسال دیدگان پر از اشك وقلب پر خون پدر ومادر وبرادران وخواهران توآرام نخواهد گرفت .
پنجشنبه ۱۴خرداد مصادف با شب سال خاموشی‌نوزندگانیت میباشد : بپاس‌ادب ووفای تودلجوئی‌هائیکه از فقراومستمندان می‌نمودی برای شادی روحت‌اطعام خواهد شد .
سید جمال‌الدین افجه
آ ـ ۷۷۱۹

تسلیت

سرکار ستوانیکم روح‌اله فشندی
درجه‌داران همکار مصیبت وارده درگذشت پسر عمه گرامیتان آقای حاجی علی‌اکبر وشکیری را بجنابعالی‌وسایر بازماندگان تسلیت عرض نموده ازخدواند متعال سلامت و سعادت بازماندگان آنمرحوم را آرزو دارند .
فخیمی، حسنی،نجفی، احمردوست، اسکندری،ساده‌خو، پورآذر، پاشانمائی، قربانی، طاهری، ممقانی، نعمت بلاسیوس، قاسمیان، اسماعیلی، نجاتیان، مقدم، بیرامی، بنیادی، دردشتی.
آ ـ ۷۸۵۱

جناب آقای امیر حسین شیخ بهائی نماینده محترم مجلس شورا‌یملی و مسئول سازمان امور اصناف مصیبت وارده را حضور آنجناب صمیمانه تسلیت عرض میکنم .
آ ـ ۷۶۸۹ **شرافت زاهدی**

تیمسار معظم سپهبد مین‌باشیان
بانهایت تاسف‌مصیبت وارده را تسلیت عرض ، بقای عمر وسعادت بازماندگان راواز درگاه خدواند بزرك خواستارم.
همدان ـ سیروس خسروزاده
آ ـ ۱۵۰۱۲

جناب آقای مهندس کامل رسولیان
درگذشت پدربزرك عزیزتان را از صمیم قلب تسلیت گفته خودمان را درسوك شما شریك میدانیم .
لطیف نمایشی، پرویز دادوند، عباس همتی، محمودبگاهی، منوچهر اصفهانی، محمود اسکوئی، حسین تیزابی، حسین کمالی، منوچهر صاعدی، اسماعیل لولاچی .
آ ـ ۷۶۸۱

رحلت حضرت آیت‌اله‌العظمی‌سید محسن طباطبائی‌حکیم اعلی‌اله مقامه را بعالم تشیع و به‌خاندان آن مرحوم بخصوص حضرت‌حجة‌الاسلام سید یوسف حکیم تسلیت عرض مینماید.
دکتر سیف‌الدین نبوی
آ ـ ۷۶۹۳

آقای عباس عباس‌زادگان ـ ریاست محترم بانك ایران و هلند ـ شعبه بازار
فوت نابهنگام شادروان‌حبیب‌عباس زادگان برادرآنجناب را تسلیت عرض نموده بقاء و سلامتی شما و بازماندگان آن مرحوم را از درگاه احدیت خواستاریم .
کارمندان بانك ایران و هلند ـ شعبه بازار
آ ـ ۷۶۸۷

جناب آقای مهندس منوچهر شمس آوری
مدیر عامل محترم شرکت سهامی تکنو فریکو
بانهایت اندوه مصیبت‌وارده درگذشت پدر گرامیتان را حضور عالی تسلیت عرض نموده‌ازخداوند بزرك صبروشکیبائی و سعادت و سلامت برای آنجناب و خاندان محترم آرزو میکنیم .
مهندس عنایت بهبهانی ـ مهندس هدایت بهبهانی ـ مهندس ایرج بهبهانی .
آ ـ ۷۶۸۵

بانهایت تاسف وتاثردرگذشت حضرت‌آیت‌الله‌العظمی سید محسن حکیم طباطبائی رابه جامعه شیعیان تسلیت‌عرض می کنیم .
گروه‌صنعتی بهشهر
آ ـ ۱۵۰۲۶

جناب آقای شاهپور شهبازی
بانهایت تاسف و تاثر مصیبت وارده درگذشت والده گرامیتان را حضور عالی تسلیت عرض نموده صبر وشکیبائی توام با سلامت و سعادت برای جنابعالی و بازماندگان آن مرحومه از خداوند بزرك مسئلت داریم .
مهندس عنایت بهبهانی ، مهندس هدایت بهبهانی ، مهندس ایرج بهبهانی .
آ ـ ۷۶۸۵

جناب آقای شاهپور شهبازی
بانهایت تاسف و تاثر مصیبت وارده درگذشت والده گرامیتان را حضور عالی تسلیت عرض نموده صبر وشکیبائی توام باسلامت و سعادت برای جنابعالی و بازماندگان آن مرحومه از خداوند بزرك مسئلت داریم .
شرکت های گروه جنرال
آ ـ ۷۶۸۵

جناب آقای مهندس منوچهر شمس‌آوری
مدیر عامل محترم شرکت سهامی تکنو فریکو
بانهایت اندوه مصیبت وارده درگذشت پدر گرامیتان‌را حضور عالی تسلیت عرض‌نموده ازخداوند بزرك صبر وشکیبائی و سعادت و سلامت برای آنجناب و خاندان محترم آرزو میکنیم .
شرکت های گروه جنرال
آ ـ ۷۶۸۵

جناب آقای امیر حسین شیخ‌بهائی
ازطرف خود وهمکاران مصیبت‌وارده رابه آنجناب تسلیت‌می گوید .
رئیس اتحادیه آهنکاران عنایت‌الله عقیلی
آ ـ ۷۷۲۱

شرکت ملی ذوب‌آهن ایران
بانهایت تاسف و تالم مصیبت وارده را به همکار گرامی خود آقای محمد باقر تاجبخش صمیمانه تسلیت گفته و بقاء بازماندگان آن مرحوم را از خداوند جلیل مسئلت مینماید .
آ ـ ۷۶۷۳

همکار محترم جناب آقای مهندس فرزین اهری
باتاسف فراوان مصیبت‌وارده را به جنابعالی وآن فامیل محترم تسلیت عرض‌نموده سلامت‌وشکیبائی شمارا آرزومندیم.
کارمندان اداره کل فنی سازمان مسکن
آ ـ ۷۶۶۵

آقای مهندس فرزین اهری و بانو
بانهایت تاسف مصیبت وارده را تسلیت گفته خود را در غم شما شریك میدانیم .
برازنده شاهنده . بیژن بهرامی
آ ـ ۷۶۶۳

جناب آقای مهندس شمس‌آوری‌مدیر عامل محترم شرکت تکنوفریکو
درگذشت ابوی بزرگوارتان را تسلیت عرض نموده سلامت و بقای عمر خاندان محترم را از خداوند متعال مسئلت مینماید .
مدیران و کارکنان شرکت متا

جناب آقای تاجبخش وخانم شهناز گودرزنیا
مصیبت‌وارده‌را تسلیت عرض نموده سلامتی بازماندگان را مسئلت می‌نمائیم .
دکتر رفیعی و بانو
آ ـ ۱۵۰۸۴

جنابان آقایان فرامرز و پرویز احمدپور
بانهایت تاسف وتاثر مصیبت وارده را تسلیت عرض نموده وسعادت وبقاء شما وبازماندگان محترم را از خداوند مسئلت دارم .
فرهنگ بهادرانی
آ ـ ۱۵۱۰۴

دوست گرامی جناب آقای عبدی
بانهایت تاثرفوت نابهنگام پدرعزیزتان‌را تسلیت میگوئیم.
محمودیان، کسروی، ذوقی، تهرانی، وثوقی ، سروی ، مقیمی، حق‌پرست، حلمی، حقیقت، فلاح‌خیر،اکبریه،اللهیاری، طوسی و اشراقی .
آ ـ ۱۵۰۵۸

جناب آقای عبدی
همکاران بانکی شما بانهایت تاثر وتالم مصیبت وارده‌را تسلیت میگویند .
ابراهیمی، جنیدی، جاوید، بهبودی، شمس ، خستوئی، طاهری، اربابها، قربانی، قاسمی، بهرامی، وزیری ، ناظمی ، محمودی، نخعی وقریشی .
آ ـ ۱۵۰۵۶

باتاثر وتاسف فراوان درگذشت حضرت آیه‌الله‌العظمی آقای حاج سیدمحسن حکیم قدس‌سره مرجع عالیقدررابجامعه روحانیت وعموم شیعیان جهان تسلیت میگوید .
شرکت سهامی ریسندگی قرقره زیبا
آ ـ ۱۵۰۶۲

سرکار علیه خانم مامقانی رئیس محترم دبیرستان مامقانی
مصیبت وارده را حضور سرکار عالی و خاندان محترم‌از صمیم قلب تسلیت میگوئیم .
مصطفی عاطفی ـ امیرنظام‌الدین دانشور
آ ـ ۷۶۷۹

سپاسگزاری

ازکلیه سروران عظام و دوستان و آشنایان‌گرام‌که در مصیبت فوت‌مادرعزیزمان خانم (نصرت رهنما)قبول‌زحمت فرموده وباتشریف‌فرمائی خود ویا ارسال نامه‌وتلگراف‌ابراز همدردی فرموده‌اند از طرف خود و سایر خانواده های‌عزادار سپاسگزاری نموده و بعلت تالمات روحی از عرض تشکر حضوری پوزش میطلبیم .
خانواده های رضوانی و رهنما
آ ـ ۷۶۸۳

ازسروران محترم دوستان وبستگان ارجمندی که در مراسم تشییع ومجالس ترحیم تهران وزنجان وشب‌هفت یابوسیله تلگراف ، نامه‌وجراید در مرك شادروان مشهود امیرافشار ابراز همدردی‌فرموده‌اند سپاسگزاری می نمائیم‌در صورتی که بعلت‌تالمات روحی امکان شرفیابی وعرض تشکر حضوری حاصل نگردیدپوزش می‌طلبیم.
خانواده‌امیرافشار
آ ـ ۷۷۲۵

باسقوط یک هلیکوپتر در سد کرج چهار نفر کشته شدند

هلیکوپتر حامل «آلبرت لاموریس» کارگردان و تهیه کننده مشهور فرانسوی و همکار فیلمبردار او دیروز هنگام فیلم برداری از فراز سد کرج دریک لحظه ، دراثر مانورهای مختلف از حالت تعادل خارج وبه قعر دریاچه سد واقع در ۳۴ کیلومتری کرج سقوط کرد .

«لاموریس» وکمك فیلمبردار فرانسوی «دالبس لاموبیل» و خلبان‌هلیکوپتر سروان‌یوسف‌توفیقی وهمچنین کمك خلبان «منصور نفاستی» نیز در این حادثه تاسف‌آور کشته شدند .

این‌واقعه دردناك درساعت‌یازده ونیم‌بامداد دیروز اتفاق افتاد و ناظران حادثه ،علت‌سقوط‌هلیکوپتر ابدریاچه «مانور» هلیکوپتر برای فیلمبرداری از زوایای مختلف‌سد ذکر کردند.

تلاش ماموران برای بیرون آوردن اجساد و فیلم‌بردارفرانسوی وخلبان و کمك خلبان هلیکوپترتا این لحظه (ساعت ۱۰ بامداد) بجائی نرسیده وبناباظهار مطلعین‌ظاهرا هرچهار نفر هنگام پرواز وسقوط باکمربند های مخصوص خودرابه هلیکوپتر بسته بودند .

عملیات تجسسی برای‌بیرون آوردن‌اجساد تا آخر وقت دیشب ادامه داشت و ماموران صرف‌نظر از اعمال نهایت‌سعی وکوشش‌برای بیرون آوردن اجساد ، بدین امر موفق نشده‌اند و عملیات تجسس از ساعت های اولیه بامداد امروز مجددا آغاز گشت .

«لاموریس» از فیلم سازان برجسته جهان ،بخاطر علاقه‌ای که‌بایران داشت‌سرگرم‌تهیه‌فیلمی ازایران بنام«ایران قدیم و جدید» بود .

درآخرین مراحل فیلم

طرح تهیه فیلم در دو قسمت پیش‌بینی شده بود و فیلم‌بردار فرانسوی با فیلم برداری از «پانوراما» سد کرج در آخرین مراحل فیلمبرداری قسمت دوم‌فیلم بود .

قسمت‌اول این فیلم همزمان با ایام تاجگذاری تهیه شده بود و فیلمبردار فرانسوی تهیه قسمت دوم فیلم را به بعد موکول‌کرده بود .

برنده جایزه اسکار

«لاموریس» از فیلم برداران مشهور فرانسوی بود که‌بخاطرتهیه فیلم «یادکنك قرمز» موفق‌به‌دریافت جایزه‌اسکار شده بود و فیلم های مستند معروف دیگر او « اسب سفید »و«یاران» نام‌داشتند .

«لاموریس» بخاطر تهیه فیلم «یاران» نیزموفق بدریافت جایزه سینمائی گردیده بود .

اولین اطلاع

گزارش خلیل بهرامی وهادی مهرپرورخبرنگاران اعزامی‌اطلاعات به محل حادثه و هم‌چنین قاسم کمانی خبرنگار اطلاعات در کرج حاکیست که در اولین لحظه‌وقوع حادثه دو نفر باسامی آقایان :

هلاکوئی و ذوالفقاری که شاهد جریان بودند، موضوع‌را به‌مقامات مربوطه اطلاع دادند و چند دقیقه بعد گروهی از مامورین نیروی‌هوانیروز شاهنشاهی برای‌نجات‌جان سرنشینان هلی‌کوپتر خود را به آن محل رساندند.

از تهران‌نیز برای خارج‌ساختن لاشه هلی‌کوپترو نجات سرنشینان آن تقاضای کمك فوری شد و بلافاصله به‌دوتن‌ازماموران مربوطه هوانیروز درکرج ملحق شوند .

این دو تن از ظهر دیروز تا ساعت ۳ ونیم بامداد امروز فعالیت های دامنه‌داری را برای خارج ساختن لاشه هلی‌کوپتر از داخل آبهای سد کرج بعمل آوردندولی تلاش آنان‌تا آنساعت بجائی‌نرسید

از طرفی بعلت تاریکی هوا و کمبود اکسیژن در کپسولهافعالیت ماموران تا ساعت ۷ صبح امروز متوقف گردید و ازاینساعت‌مجددا باسامی سرکار سرگرد محمدعلی بااعزام افرادی تازه نفس تجسس ملك و سروان اطاعتی ماموریت برای یافتن اجساد سرنشینان داده شد که به افراد نیروی ـ هلی‌کوپتر آغاز شد.

در عکس بالا غواصان که مجهز به «ماسك» ودستگاه اکسیژن هستند، برای پیدا کردن محل سقوط هلیکوپتر وبیرون کشیدن اجساد به زیر آب فرو میروند.

یکی از کشته شدگان‌فیلمبردار مشهورفرانسوی و برنده جایزه «اسکار» بود

در این حادثه دردناك خلبان و کمك‌خلبان‌ایرانی هلیکوپتر و کمك فیلمبردار نیز کشته شدند

فیلمبردارمشهور فرانسوی برروی سد کرج مشغول فیلمبرداری از آخرین قسمت فیلم خودتحت عنوان«ایران‌قدیم وجدید» بود

حضور وزیر فرهنك وهنر

مقارن ساعت یازده‌شب گذشته آقای پهلبد وزیر فرهنك وهنر باتفاق تیمسار سپهبد «مین‌باشیان» فرمانده نیروی زمینی درمحل‌واقعه حاضر شدند و از نزدیك برفعالیت ماموران نظارت نمودند.

اظهارات شاهدان

آقای هلاکوئی، بخبرنگار ما در کرج گفت: دیروز چند لحظه قبل از وقوع حادثه من شاهد پرواز هلیکوپتر برروی سد کرج بودم.

آقای ذوالفقاری دوست آقای هلاکوئی ضمن تائید سخنان وی گفت : بمحض اینکه هلی‌کوپتر سقوط کرد وبداخل آب‌سد افتاد، ما جریان را بمقامات مسئول‌اطلاع دادیم وچند دقیقه بعد گروهی از ماموران خودرا بمحل رساندند .

تاعمق ۳۴ متری

شب گذشته آقایان سروان عطائی وطلوعی چندین‌بار بااستفاده از لباسهای مخصوص تاعمق ۳۴ متری دریاچه بزیرآب رفتند ولی متاسفانه کوچکترین اثری ازهلی‌کوپتر واجساد سرنشینان‌آن‌بدست نیاوردند .

بقرار اطلاع هلی‌کوپتر در عمق چهل متری سد کرج سقوط کرده است .

نجات از مرك

درجریان سقوط هلیکوپتر ، حامل فیلم سازان فرانسوی فرزند «لاموریس» دراثر یك اتفاق از مرك حتمی نجات یافت.

فیلم برداران فرانسوی که از ساعت های اولیه بامداد دیروز سرگرم فیلم برداری بودند ، در ساعت ۱۰ بامداد پس از پایان‌دور اول فیلم برداری برای استراحت به استراحتگاه خود بازگشتند و هنگام پروازمجددبرای فیلم‌برداری فرزند «لاموریس» ترجیح داد که باستراحت ادامه دهد.

بقرار اطلاع همسر لاموریس‌نیز درتهران است‌و فیلم‌بردارفرانسوی ۵۰ سال داشت و درجریان‌فستیوال اخیر فیلم های ایران جزو هیئت «ژوری» بود .

بقیه در صفحه چهارم

این عکس روز گذشته از دریاچه پشت سد گرفته شده است محل سقوط هلیکوپتر درفاصله دوکیلومتری دیواره سد گزارش شده است.

سومین قاچاقچی موادمخدر محکوم‌شد

«محمد نوشیروان» روز گذشته به اتهام اختفای ۸ گرم هروئین در شعبه دوم دادگاه جنائی مرکز به ۵سال حبس‌وپرداخت ۲۴ هزارریال جریمه نقدی محکوم‌شد .

محکوم چندی پیش‌به اتفاق دو نفر دیگر توسط مامورین‌موادمخدر دستگیر و پرونده آنها تحویل دادرسی ارتش شد .

یکی‌از همکاران این مرد در دادرسی ارتش پس از محاکمه به ۱۵سال حبس و دیگری به حبس‌ابد با اعمال شاقه محکوم شد ولی‌چون مقدار هروئین کشف‌شده از محمد کمتراز ده گرم بود ،دادرسی ارتش درباره‌وی عدم صلاحیت صادر کرد وپرونده محمد را به دادسرای تهران فرستاد .

روز گذشته محمد در شعبه دوم دادگاه جنائی مرکز که به ریاست آقای دکتر شیخ‌نیا تشکیل شد به ۵سال حبس وپرداخت۲۴هزارریال جریمه محکوم شد .

زنی‌درجریان برگزاری امتحانات دوقلوزائید!

بانوی خانه‌داری در یکی‌از حوزه‌های امتحانی کرمانشاه نا تمان دچار درد زایمان‌شد و ساعتی بعد دو پسر بدنیا آورد !

وی «اکرم» نام دارد و در سال تحصیلی‌جاری درکلاس های شبانه دبیرستان آزرم ، درسال‌سوم دبیرستان سرگرم تحصیل بود و در امتحانات متفرقه شرکت کرد.

بانو «اکرم» که حامله‌بود، اولین روز امتحانات را بدون ناراحتی گذراند ولی‌دردومین روز هنگامی که عازم جلسه امتحان بود، دچار دردزایمان شد و به زایشگاه منتقل گردید . درزایشگاه اطباپس از معاینه «اکرم» نظر دادند که تاوضع حمل او هنوزوقت باقی است و بوی توصیه کردند بمنزل‌برودواستراحت کند.

اکرم نیز بخانه رفت وبه استراحت پرداخت ، اماساعتی بعد مجددا دچار درد زایمان شد و طی زمانی کوتاه در منزل خود دو پسر بدنیاآورد.

موضوع جالب این که اکرم‌روزبعداززایمان (دیروز) مجددا به حوزه امتحانی آمد وسرگرم دادن امتحان شد و امتحان راهم با موفقیت به پایان رساند.

خبرنگار ما در کرمانشاه گزارش داده‌است‌که بدستور مدیر کل آموزش و پرورش کرمانشاهان اکرم درسهائی را که در روز وضع حمل‌خود نتوانسته امتحان بدهد ، در خاتمه برنامه امتحانات ، امتحان خواهد داد تا بتواند بدون تجدیدی قبول شود.

زبان‌موردعلاقه‌خودرا دراروپامجانی بیاموزید

اطلاعات بانوان، یك‌مسابقه جالب‌وابتکاری طرح کرده‌که همه میتوانند درآن شرکت کنند وجایزه‌اش ، مسافرت مجانی به‌اروپا وآموختن زبان مورد علاقه شماست . جریان این مسابقه را درهمین شماره «اطلاعات بانوان» بخوانید.

اطلاعات بانوان

بادهها رپورتاژ ومقاله در زمینه‌های‌مختلف زندگی، هنری، سینمائی، علمی وعشقی‌وداستان های جذاب در دست روزنامه فروش‌هاست .

از فردا صبح سینه‌موند

تنها سینمای ایران که فیلمهای مناسب کودکان‌ونوجوانان خانواده ها را نمایش میدهد باردیگر یکی از شاهکارهای جاویدان «والت‌دیسنی» را بمناسبت پایان امتحانات و تعطیل مدارس تقدیم میدارد .

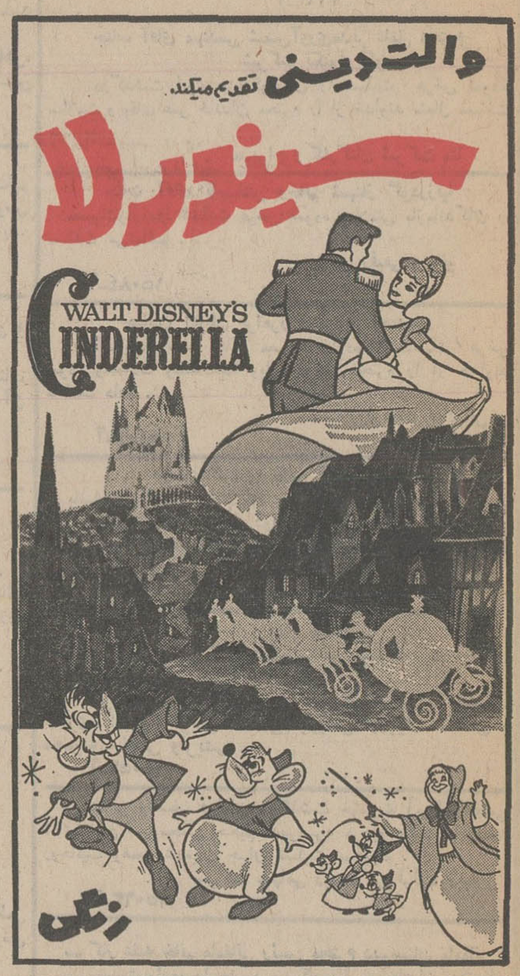

افتتاح سالن جدید قناری

مجهز بتهویه مطبوع
شب جمعه ۱۵ خرداد (پنجشنبه شب)
شام ورقص (دینه دانسان)
شروع‌ساعت۲و۳۰ خیابان روزولت ـ چهارراه تخت‌جمشید

بزودی
فیلم کمدی موزیکال
ساقی
بکارگردانی :
جمشید شیبانی

از فرداصبح درسینماهای

پلازا ـ حافظ

الوند ـ ری ـ کیهان
مراد ـ فردوسی ـ پرسپولیس
کارون ـ قصر طلائی ـ پانوراما

داستانی قوی ـ پرانتریك و هیجان‌انگیز از انسانهائی که فریاد میکشند و در طلب ایده و آرزوهای پنهانی خود ازهیچکاری روگردان نیستند

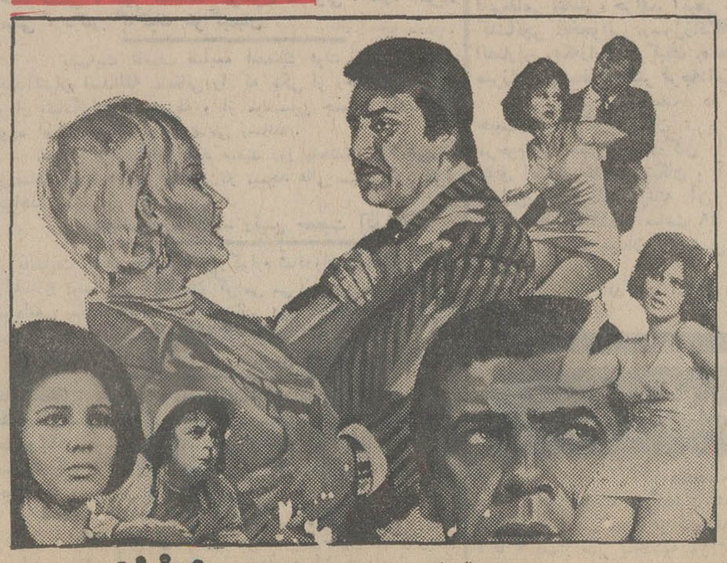

با شرکت : بابك ـ عزت الله وثوق ـ مهرداديان و پروين غفاری

گروه سینماهای پولیدور سانترال رویال ایفل

ازفرداصبح ـ نمایش‌میدهند

درامی قوی و هیجان‌انگیز از مبارزه سیاهپوستان علیه تبعیضات‌نژادی که اینك آمریکا را غرق درخون و آتش و کینه کرده است

کمپانی پارامونت تقدیم میکند
فیلمی از: ژول داسن

نسل خشمگین

باشرکت : ریموندسن‌ژاك/روبی‌دی/فرانك‌سیلورا/جولیان‌می‌فیلد

ترزا
TEREZA

بزرگترین‌خواننده بین‌المللی و نامی بزرك در عالم هنر ازیکشنبه ۱۷خرداد فقط بمدت دوهفته در

شکوفه‌نو

چون مدت برنامه محدود است ، میز خود را قبلا توسط تلفنهای ۹۵۳۰۳۳ و ۹۵۴۰۴۴ رزرو فرمائید.

از روز چهارشنبه ۲۰ خرداد در عظیم‌ترین‌گروه سینمائی تهران و شهرستانها

حبیبی ـ ناتاشا در فیلم آدم و حوا

کارگردان: امیرشروان
فیلمبردار: احسان
سینماسکوپ رنگی
محصول: استودیومیثاق

باشرکت: فرشید فرزان نرسی حبیب‌الله بلور مینا سرکوب اسدالله یکتا و کتایون

تشکیل مجالس سوگواری

بمناسبت رحلت حضرت آیت‌الله حکیم

بسمه تعالی

رحلت حضرت آیت ا . ..العظمی حاج سید محسن حکیم طباطبائی طاب ثراه مصیبت وضایعه بزرك برای جامعه روحانیت وعموم شیعیان بوده و بمنظور ابراز تسلیت وتاثر و تعظیم شعائر دینی روز جمعه ۱۵ر۳ر۴۹ ازساعت ۸ بعد از ظهر در مسجد المهدی واقع درخیابان مهدیخان میدان شاهپور مجلس ترحیم منعقد می باشد امید است عموم مومنین شرکت فرمایند .

الاحقر سید رضا مصطفوی تفرشی

۱ـ۲ آ ـ ۷۷۳۳

انا لله وانا الیه راجعون

بمناسبت ارتحال مرحوم حضرت آیت‌اله العظمی آقای حکیم قدس‌سره روز جمعه ۳۰ ربیع‌الاول ازساعت ٤ الی ٦ بعدازظهر درمسجد سلیمانی واقع در کوکاکولا مجلس ترحیم منعقد امید است سلسله جلیله علماء اعلام وبرادران ایمانی جهت تعظیم شعائر مذهبی شرکت فرمایند .

الاحقر احمد الطباطبائی ـ آیة‌الله زاده بروجردی

آ ـ ۷۷۰۵

اذا مات المومن الفقیه ثلم فی الاسلام ثلمة لایسدهاشی

به مناسبت فقدان اسفناك ورحلت مرجع بزرك تقلید شیعیان مرحوم آیت‌الله العظمی آقای حکیم قدس سره مجلس ترحیمی در مسجد گذرقلی درشب پنجشنبه شب ۱۴ر۳ر۴۹ منعقد امید است برادران ایمانی برای تعظیم شعائر دینی در این مجلس شرکت فرمایند .

الاحقر سید احمد گلپایگانی

آ ـ ۷۶۷۵

یوم علی آل الرسول عظیم

به مناسبت رحلت حضرت آیت ا...العظمی حکیم طاب ثراه روزجمعه ۱۵ر۳ر۴۹ ازساعت ۵ الی ۷ بعد از ظهر مجلس ترحیم درمسجد علی‌بن‌الحسین خیابان دامپزشکی ایستگاه بانك کوچه مسجد منعقد است شرکت عموم مومنین باعث خوشنودی ولی عصر روحیفداه می باشد .

امام جماعت محمدجواد صالحی همدانی

آ ـ ۷۷۱۵

الناس موتی واهل العلم احیاء

بمناسبت رحلت مرجع عالیقدر شیعیان جهان حضرت آیت‌اله العظمی آقای حکیم قدس‌سره الشریف مجلس ترحیمی لیله جمعه سی‌ام شهر ربیع‌الاول بعد از فریضه مغرب وعشاء درمسجد مرحوم حاج ابوالفتح واقع در میدان شاه تهران منعقد، امید است که عموم طبقات خاصه سلسله جلیله روحانیت باشرکت خویش تعظیم شعائر فرمایند .

محمدحسین الحسینی اللنگرودی

آ ـ ۷۷۰۱

اذا مات العالم ثلم فی الاسلام ثلمة لایسد هاشیئی

بمناسبت ارتحال حضرت آیت‌اله العظمی حاج سید محسن حکیم قدس‌سره مجلس ترحیمی ازطرف اهالی خیابان‌ری‌و بوذرجمهری‌نو روز پنجشنبه ۱۴ر۳ر۴۹ ازساعت ٤ الی ۷ در مسجد شهاب‌الملك خیابان ری مقابل بیمارستان بازرگانان منعقد است .

الاحقر سیداحمد مدرسی ممقانی

آ ـ ۷۷۰۳

اذا مات العالم ثلم فی الاسلام ثلمة

بمناسبت رحلت حضرت آیت‌اله العظمی آقای حکیم قدس‌سره مجلس ترحیمی از ساعت ۸ بعدازظهر روز پنجشنبه ۲۹ ع ۱ (۱۴ر۳ر۴۹) در مسجد توتونچیان خیابان غفاری منعقد امید است عموم مومنین بالاخص علماء اعلام بمنظور تعظیم شعائر دینی شرکت فرمایند .

از طرف اهالی محل. سید محمد باقر شهیدی

آ ـ ۷۷۰۷

بسمه تعالی

بمناسبت رحلت حضرت آیة‌اله العظمی آقای حکیم زعیم الشیعه قدس‌سره مجلس ترحیم روز پنجشنبه از ساعت ۳ الی ٦ بعدازظهر و روز جمعه در همین ساعت در مسجد حسینی واقع در شوش شرقی (تیردوقلو) برقرار از آیات عظام و حجج اسلام وبرادران دینی تقاضا میشود جهت عرض تسلیت بمقام مقدس حضرت ولی‌عصر در مجلس شرکت فرمایند .

الاحقر سیدناصرالدین ابطحی

آ ـ ۷۶۹۹

انا لله وانا الیه راجعون

بمناسبت ارتحال حضرت آیة‌الله العظمی آقای حاج سید محسن حکیم طباطبائی روز جمعه ۱۵ر۳ر۴۹ از ساعت ۵ الی ۸ بعدازظهر مجلس ختم در خیابان فرهنك شماره ۱۱۰ منعقد است از عموم طبقات مردم انتظار دارد تا برای بزرگداشت روح پرفتوح فقیدسعید دراین مجلس شرکت فرمایند.

الاحقر ـ حاج میرزا حسن احقاقی

۱ـ۲ آ ـ ۷۶۶۷

رحلت سیدالعرب و العجم آیت ا ... المعظم آقای حاج سید محسن حکیم قدس سره قلوب عموم مسلمانان و شیعیان را متاثر ساخته است . این ضایعه بزرك اسلامی را مانند میلیونها شیعیان جهان به پیشگاه مقدس حضرت ولی عصر ارواحنا العالمین له‌الفدا تسلیت عرض نموده و باعرض دعاگوئی به محضر مبارك حضرات آقایان مراجع تقلید و حجج اسلام و بازماندگان آن فقید سعید مجلس ختم آنمرحوم را درمسجد فیروز آبادی واقع در شهر ری جنب بیمارستان برای شرکت آقایان علماء اعظام و برادران دینی از ساعت ٤ تا ٦ بعد از ظهر جمعه ۱۵ر۳ر۴۹ اعلام میدارد .

اقل العباد حاج سید محمد فیروز آبادی . سید محمد موسوی واعظ .

آ ـ ۷۷۴۳

اذا مات العالم ثلم فی الاسلام ثلمة لایسدها شیئی

فاجعه کبری رحلت حضرت آیت‌الله الحکیم اعلی‌الله مقامه الشریف را بعموم مسلمانان بالاخص شیعیان تسلیت عرض می نمایم. مجلس عزا برای آن بزرگوار در شب جمعه ۱۵ر۳ر۴۹ یعنی از ساعت ۸ بعداز ظهر پنجشنبه در مسجد محمد واقع در چهارصد دستگاه ژاله برقرار است .

از عموم آیات عظام و حجج اسلام و برادران دینی انتظار دارد برای تعظیم شعائر در مجلس مزبور تشریف‌فرما شوند .

شریف‌زاده گلپایگانی

آ ـ ۷۷۴۷

هو

۱۲۱

هوالحی الذی لایموت

اذا مات العالم ثلم فی الاسلام ثلمة لایسدهاشیئی

بمناسبت رحلت حضرت آیت... العظمی آقای حاج سید محسن حکیم طاب ثراه که‌عالم تشیع را عزادار نموده مجلس ترحیمی از طرف فقرای نعمت‌اللهی گنابادی در حسینیه مرحوم مشیرالسلطنه (خیابان‌جنوبی پارك شهر)روز پنجشنبه ۲۹ ربیع‌الاول مطابق ۱۴ خرداد ماه جاری از ساعت ۵ تا ۷ بعدازظهر منعقداست.

از حضرات علماء و روحانیون عظام تقاضا میشود برای تعظیم شعائر مذهبی شرکت‌فرمایند . البته برادران‌ایمانی وسایرطبقات مسلمین‌نیز دراین‌مجلس‌شرکت خواهندفرمود.

فقیر ـ سلطانحسین تابنده گنابادی

۱ـ۲ آ ـ ۷۷۲۹

در مسجد جامع شهرضا

بمناسبت فاجعه عظیم رحلت حضرت آیت‌الله العظمی حاج سیدمحسن طباطبائی حکیم مرجع تقلید شیعیان جهان مجلس ترحیمی از ساعت ۱۰ تا ۱۱ونیم صبح روز پنجشنبه چهاردهم خرداد ماه در مسجد جامع شهرضا برگزار میگردد .

فرماندار و شهرضا ایزدی

آ ـ ۵۱۳٤ ۱

مجالس ترحیم

بانهایت تاسف درگذشت شادروان کریم ناصری رئیس حسابداری این شرکت را باستحضار کلیه دوستان وهمکاران میرساند . مجلس ترحیم مردانه آنمرحوم از ساعت ۹ تا ۱۱ صبح روز پنجشنبه ۱۴ر۳ر۴۹ در مسجد حاج حسن واقع در خیابان شاهپور اول خیابان بوعلی (ارامنه)و ختم زنانه‌ازساعت ٤ تا ٦ بعداز ظهر همانروز در منزل آنمرحوم واقع درخیابان جامی کوچه کسری شماره ٦ برگزار خواهد شد .

شرکت ساختمانی آلب

آ ـ ۱۵۰۹۸

باکمال تاسف و تاثر فوت برادر عزیزمان آقای کریم ناصری را باستحضار کلیه خویشان ، دوستان و آشنایان میرساند . مجلس ختم آنمرحوم روز پنجشنبه ۱۴ر۳ر۴۹ از ساعت ۹ تا ۱۱ صبح در مسجد حاج حسن واقع در خیابان شاهپور اول خیابان بوعلی (ارامنه) برگزارخواهد شد .

رحیم ناصری . بتول ناصری . سرگرد کاظم ناصری سرهنك هاشم ناصری .

آ ـ ۱۵۰۹۸

بانهایت تاثر و تاسف درگذشت همسر و پدر عزیزمان شادروان کریم ناصری بزرك خاندان‌ناصری را باستحضار کلیه فامیل و دوستان و آشنایان میرساند . مجلس ترحیم مردانه آنمرحوم از ساعت ۹ تا ۱۱ صبح روز پنجشنبه ۱۴ر۳ر۴۹ در مسجد حاج حسن واقع در خیابان شاهپور اول خیابان بوعلی (ارامنه) و ختم زنانه ازساعت ٤ تا ٦ بعداز ظهر همانروز در منزل آنمرحوم واقع‌در خیابان جامی کوچه کسری شماره ٦ برگزار خواهد شد .

عزیزه ناصری . پروین . منوچهر . ایرج . تورج و جمشید ناصری . تقی خلیق .

و خانواده های : ناصری . ایزدی . باطومچی . ارژنك. غفاری . خلیق . حیدر محمد آبادی . اصغرزاده . صبری ، سمندری ،دماوندی .

آ ـ ۱۵۰۹۸

بخانواده ناصری و سایر افراد خانواده های عزادار بویژه منوچهر ناصری مصیبت وارده را تسلیت میدهیم

بانهایت تاسف وتاثر درگذشت شادروان یحیی ایمانخانی را باطلاع فامیل و دوستان آن مرحوم میرساند مجلس ختم مردانه آن فقید سعیداز ساعت ٦تا٦ بعد از ظهر «فردا»پنجشنبه ۲۴ر۳ر۴۹ در مسجد فخرالدوله واقع در دروازه شمیران و مجلس ختم زنانه همان ساعت درمنزل آن‌مرحوم واقع‌درخیابان نایب‌السلطنه برگزار میشود .

ایمانخانی ، صنعتکاران ، حسنی ، قره‌داغی ، سپنج‌خو، دبیر مقدم ، صادقی و خانواده های وابسته

آ ـ ۷۷۳۷

بعموم بازماندگان آنمرحوم مصیبت وارده را تسلیت میدهیم .

بانهایت تاسف و تاثر درگذشت مرحوم مغفور حاج علی‌اکبر قبا را باطلاع دوستان میرساند . مجلس ختم روز پنجشنبه ۱٤ خرداد از ساعت ۹ تا ۱۱ در مسجد آذربایجانی‌ها (بازار) منعقد خواهد بود .

دستمالچیان . کتابی . جورابچی . انیسی . دستمالچی . صدقیانی . سیگاری . اتحاد . اخوان . رضائی حریری . خرازی . ملك‌زادگان . ناجیان

آ ـ ۷۷۲۷

خانواده های : فبا . رضویلر . توحیدی . سربلندی . تقی‌پور . خادم حسینی . احمدی . حسینچی . رستگار . کتابچی حقیقت . کلاهی . سلماسی . جوان . شریعتمدار . افشار . بادامچی . مراغه‌چیان . رفیعی . جلیلی . قاری‌زاده . رحیقی . جعفری . روئین . علوی . بخشیان . فخر تبریزی .

بانهایت تاسف و تاثر درگذشت مرحوم مغفور حاج علی‌اکبر قبا را باطلاع بستگان و آشنایان میرسانند .

مجلس ترحیم روز پنجشنبه ۱۴ر۳ر۴۹ ازساعت ۹ تا ۱۱ صبح در مسجد آذربایجانی ها (بازار) منعقد خواهد بود . مجلس ترحیم زنانه همانروز از ساعت ٤ تا ۷ بعد از ظهر در منزل شخصی آن مرحوم واقع در خیابان بوذرجمهری کوچه طباطبائی کوچه بهنام منعقد است .

آ ـ ۷۷۲۷

بعموم بازماندگان آن مرحوم مصیبت وارده را تسلیت میدهیم

بانهایت تاثر و تاسف‌درگذشت آقای مهندس شاهوارش هاریطونیانس راباطلاع دوستان و همکاران میرساند تشییع جنازه آنمرحوم روز پنجشنبه ۱٤ خردادماه ساعت ٤ بعدار ظهر از کلیسای ارامنه واقع در خیابان قوام‌السلطنه انجام میشود .

شرکت کندوان با مسئولیت محدود

آ ـ ۷۷۵۳

باتاثر فراوان فقدان اسف‌انگیز مرحوم مهندس شاهوارش هاریطونیانس همکار و دوست سی‌ساله را باطلاع عموم دوستان و همکارا ن‌آن مرحوم میرساند . تشییع‌جنازه‌فقید سعید در روز پنجشنبه ۱٤ خردادماه ساعت چهار بعدازظهر از کلیسای ارامنه واقع درخیابان قوام‌السلطنه انجام میشود.

مهندس عبدالحسین خلیلی ، مهندس پرویز خورسند مهندس عباس ازدری ، مهندس علی فرهمندرضوی، مهندس ضیاء امیرمعزی ، مهندس واروژ کورغیان ، علی اسدی ، مهندس آلدوصرافیان

آ ـ ۷۷۵۳

باتاسف واندوه فراوان درگذشت شادروان آقای مهندس شاهوارش هاریطونیانس را باطلاع کلیه فامیل و دوستان و همکاران میرساند . تشییع جنازه آنمرحوم ساعت ٤ بعداز ظهر پنجشنبه ۱٤ خرداد از کلیسای ارامنه واقع درخیابان قوام‌السلطنه برگزار میگردد .

آئیداهاریطونیانس ، هراند هاریطونیانس ، دکتر گاگیك هواکمیان ، نوریك‌هاریطونیانس

آ ـ ۷۷۵۳

بعموم بازماندگان آنمرحوم مصیبت وارده را تسلیت میدهیم

بانهایت تاسف درگذشت مرحوم نصراله مشگینی راباطلاع فامیل و دوستان میرساند . مجالس ترحیم مردانه روزجمعه ۱۵ر۳ر۴۹ از ساعت ۵ تا۷عصر در مسجد ارك‌وزنانه روز پنجشنبه ۱۴ر۳ر۴۹ از ساعت ۵تا۷ در منزل آن‌مرحوم‌واقع در خیابان پهلوی ، محمودیه ، خیابان فرشته کوی ژاله بن‌بست دوم شماره ۱۵ منعقد خواهد بود .

خانواده‌های : مشگینی ، توکلی ، جفرودی ، سمرقندی، مشایخی ، فرهومند ، مهندس جعفر پیروزنیا، حاج‌سیدهادی علوی‌نیا ، حاج‌علی‌امینی

آ ـ ۷۷۵۱

بعموم بازماندگان آنمرحوم مصیبت وارده را تسلیت میدهیم

بقیه آگهیهای ترحیم و تسلیت

درصفحات ۱۲ و ۱۷ چاپ شده است

یادبود

مراسم شب هفت مرحوم مهندس مه‌منش

بدینوسیله باستحضار بستگان و دوستان مرحوم مهندس مهمنش میرساند که مراسم شب هفت فقید سعید در روز ۵شنبه ۱٤ خرداد از ساعت ٤تا٦ بعدازظهر درمزار آن مرحوم واقع در مسجد فیروزآبادی برگزار میگردد . ضمنا وسیله رفت‌وبرگشت در نظر گرفته شده که‌درساعت ۳ونیم بعداز ظهر روز مذکور ازجلومنزل آن مرحوم‌حرکت خواهد کرد .

خاندان مه‌منش

تسلیت

باقلبی مملو از غم واندوه‌فوت مرحوم مغفور جنت مکان و خلدآشیان یگانه‌پرچم دارعالم‌اسلام حضرت آیت‌العظمی آقای حاج سید محسن حکیم طباطبائی را بعموم علماءاعلام و حجج اسلام مخصوصا حضرت‌بندگان آیت‌الله مرعشی نجفی و عموم برادران دینی تسلیت عرض نموده وبقای‌عمر همگان را ازدرگاه احدیت مسئلت مینمایم .

دبیرجمعیت مبلغین علوی مقیم مرکز الاحقر حاج‌امیر ـ الواعظین اشرفی شیرازی ـ رئیس‌انجمن شمیران الحاج ابوالقاسم ذاکری شیدائی

آ ـ ۷۸۰۵

جناب آقای امیرحسین شیخ‌بهائی نماینده محترم مجلس شورای ملی و عضو هیئت عامله حزب ایران‌نوین

باندوه فراوان مصیبت وارده فوت همشیرزاده گرامتان را تسلیت عرض نموده بقای عمر آنجناب و سایر بازماندگان را از خداوند مسئلت دارم .

رئیس اتحادیه کافه‌رستوران ها و پانسیونها سخرابیان‌فرد

آ ـ ۷۷۴۹

سرکار خانم مه‌پاره ممقانی

ریاست محترم دبیرستان گروه فرهنگی ممقانی

انجمن بانوان فرهنگی بانهایت تاسف مصیبت وارده را تسلیت عرض نموده سلامت و سعادت سرکار و خانواده‌محترم را از خداوند متعال خواستار است .

انجمن بانوان فرهنگی

آ ـ ۷۷۳۱

همکار گرامی آقای محمود سیامکی

درغم ازدست دادن پدر عزیزتان مارا شریك بدانید ، برای آن شادروان طلب آمرزش کرده و برای بازماندگان صبر و سلامت آرزو داریم .

قصر شیرین : فروتن . صاحب‌یاری . فتحعلی شکری. ابوالفتحی . طهماسبی . خالقی . اکبر شاهی . کامروا . نصیری . فریشی‌زاده . کریمی . داودی . فیضی . محمدرضا محبت . شفیعی . قاموسی . شمس‌الله رحیمی . شکریان . دهقانی . کلهری . فیروزی . امیدی . ملك‌نیازی .چهارلنگی

آ ـ ۱۵۱۰۰

رحلت حضرت آیت‌الله العظمی حاج سید محسن حکیم طباطبائی قدس‌الله‌سره پیشوای متقی و پارسای شیعیان جهان را بکلیه شیعیان بویژه جامعه روحانیت و علمای‌اعلام و حجج اسلام تسلیت عرض نموده طول عمر و سلامت هادیان جامعه اسلامی ایران و سایر مسلمین جهان را در پناه عنایات و در ظل توجهات دادار دانا و یزدان یکتا آرزو دارم .

از طرف کارکنان آموزشگاه رانندگی و مکانیکی تشکری ـ ناصر تشکری

آ ـ ۱۵۱۱۰

جناب آقای دکتر وامقی

بانهایت تاسف وتاثر درگذشت پدربزرگوارتان را بجنابعالی و خاندان محترم وامقی تسلیت عرض مینمائیم .

دکتر مجدفر ـ دکتر عاصمی

آ ـ ۱۵۱۲۸

بانهایت تاسف وتاثر درگذشت آقای مهندس شاهوارش هاریطونیانس را بفامیل محترم هاریطونیانس بویژه سرکار خانم‌آئیداهاریطونیانس وآقای هراند هاریطونیانس تسلیت گفته خودرا در این غم شریك میدانیم .

علی‌اسدی‌وبانو

آ ـ ۷۷۵۷

جناب آقای امیرحسین شیخ‌بهائی

بانهایت تاثر و تاسف مصیبت وارده را به شماوخانواده محترمتان تسلیت عرض نموده بقای عمر بازماندگان را از درگاه خداوند متعال مسئلت مینمایم .

هیئت‌مدیره شرکت بن‌ایر

آ ـ ۱۵۱۲۰

ولکن منکم امة یدعون الی الخیر

«حسینیه ارشاد»

اکنون که جناب آقای دکتر سید محمد بهشتی که‌از پایه‌گزاران نهضت مقدس‌روشنفکری وجهان بینی‌اسلامی‌در سرزمین غرب هستند و بتهران آمده‌اند حسینیه ارشادفرصت راغنیمت‌شمرده‌وبمنظوردیدارواستفاده‌ازبیانات معظم‌له برنامه شب‌های جمعه وشنبه خودرا باین‌امر اختصاص داده‌و بشرح زیرباطلاع عموم علاقمندان میرساند:

۱ـ شب‌جمعه سخنرانی جناب‌آقای دکترسید محمد بهشتی درباره «آشنائی باپنج‌سال فعالیت‌مرکز اسلامی»هامبورك ضمنا در پایان‌سخنرانی به سئوالات حضار پاسخ‌داده خواهدشد.

۲ـشب شنبه سخنرانی جناب آقای مرتضی مطهری درباره «احیاء تفکر اسلامی»

شروع‌برنامه ۸ وربع‌بعدازظهر.

موسسه خیریه‌تعلیماتی وتحقیقات علمی‌ودینی حسینیه‌ارشاد

مامورین وصول میتوانند پاداش اضافی بگیرند

* این تصمیم بصورت ماده‌ای به اصلاحیه های قانون استخدام اضافه شد
* اصلاحیه‌های قانون استخدام در مجلس سنوا آماده‌شد و به مجلس سنا ارسال میشود

پاداش

بموجب این مصوبه ، کارمندان وزارت دارائی‌در صورتی‌که مالیات و جرائم دیر کرد را وصول کنند و یا مالیات ناشناخته‌ای را معرفی و آنرا وصول نمایند ، میتوانند بموجب قانون مالیات های مستقیم دو در صد از وصول را بعنوان پاداش دریافت کنند .

با اینکه قانون مالیات های‌مستقیم قبل از تصویب اصلاحیه های‌قانون استخدام کشوری‌به‌تصویب رسیده بود ، مهذا میبایستی این‌پرداخت در قانون استخدام گنجانیده‌شود. تا پاداش مزبور قابل پرداخت گردد .

با تصویب اصلاحیه های قانون استخدام ، رسیدگی‌بمواد اصلاحیه های قانون استخدام که نزدیك به یکسال از تقدیم آن به مجلس میگذرد به تصویب رسیده است و جهت اظهار نظر به مجلس سنا ارسال خواهد گردید .

پیشنهاد وزارت دارائی باین جهت در قانون استخدام گنجانیده شد که قانون استخدام کشوری برای پرداخت پاداش به کارمندان دولت حداکثر پرداخت دو ماه حقوق را مجاز شناخته است . پرداخت بیش از این مبلغ بکارمندان دولت در یکسال منع قانونی دارد . یعنی در قانون استخدام‌پرداخت پاداش‌برای کارمندان دولت در یکسال یکماه پیش‌بینی شده است و چنانکه لازم باشد بکارمندی که خدمات شایسته‌ای انجام داده باشد بیشتر پاداش پرداخت گردد حداکثریك ماه دیگر میتوان پاداش پرداخت کرد که آنهم منوط به تصویب وزیر وزارتخانه و یا رئیس کل موسسه میباشد که جمعادر یکسال بیش از دو ماه کارمندان پاداش دریافت نخواهند کرد . حالا هم برای کارمندان دولت وضع همین است و از پیشنهاد وزارت دارائی فقط کارمندان وصول استفاده خواهند کرد .

سازمان ملی رفاه خانواده

حمایت، هدایت وتامین رفاه خانواده‌ها راعهده‌دارمیشود

* نگهداری فرزندان زنان کارگر در زمان اشتغال یکی از برنامه‌های این سازمان است
* به زنان طرز تهیه غذای خوب و مناسب آموزش داده میشود
* آموزش کارهای دستی به زنان منبع درآمد جدیدی برای خانواده‌هاخواهدشد

وزیر کار وامور اجتماعی دوروز قبل‌دریازدهمین‌دوره فارغ‌التحصیلی آموزشگاه عالی خدمات اجتماعی ، شروع کارسازمان ملی‌رفاه‌خانواده را رسما اعلام کرد.

این سازمان که با شورای عالی امور اجتماعی‌درارتباط است‌بمنظور کمك بتامین رفاه وحل مسائل عمومی خانواده‌ها ایجاد شده‌است. هدف وبرنامه سازمان همانطور که از نامش پیداست حمایت و هدایت وتامین رفاه بیشتر خانواده‌هاست .

فکر اصلی را وزیر کار و امور اجتماعی بروی کاغذ آورده و این سازمان با روشن‌بینی خاصی که‌در مورد رفاه کارگران وجود دارد ، بمشکلات سازمانهای کارگری و کارگران پراکنده رسیدگی‌خواهد کرد .

اعضای سازمان

علیاحضرت شهبانوی ایران ریاست عالیه سازمان راعهده‌دارندو وزیر کار وامور اجتماعی رئیس هیئت امناء خواهد بود .

وزرای بهداری و آموزش و پرورش و نه نفر افراد منتخب علیاحضرت شهبانو اعضای هیئت امنای سازمان خواهند بود .

بانوان: عزت‌السلطنه نظام مافی، توران تاج‌عضدی و آقایان: محمود خیامی، قاسم لاجوردی، امیرملك‌زاده، عباس رضایی، متقی‌ایروانی، احمدعلی ابتهاج و احمد زنگنه اعضای انتخابی هیئت امنا خواهند بود و خانم ستاره فرمانفرمائیان رئیس آموزشگاه عالی خدمات اجتماعی مدیر عامل سازمان‌خواهد بود .

سازمان‌ملی رفاه خانواده‌بااجرای برنامه‌های آموزشی خانه‌داری و اقتصادی، بهداشت وتنظیم‌خانواده، آموزش کارهای دستی و حرفه ساده تشکیل کلاسهای پیکار با بیسوادی بخدمت خانواده‌ها خواهد رفت و بعلاوه ترتیبی داده خواهد شد کودکانی که اولیاءشاغل‌دارند باتوجه به‌اولویت افراد نیازمند،در مهد کودك نگهداری شوند .

در نظر است در این مراکز کودکان زنان کارگر که‌درساعات اشتغال بکار اولیاء، بی سرپرست هستند نگهداری شوند، این‌اطفال را قبل از آغاز ساعت کار مادر ، تحویل می‌گیرند ودر پایان کار، مادر طفل را از مهد کودك پس گرفته بخانه می‌برد، در کنار این مهدکودکها کودکستانهاودبستان‌هایی برای تحصیل این کودکان دایر خواهد شد .

مددکاران این سازمان زنان کارگر را ضمن آموزش لازم راهنمایی می‌کنند که باخرج کمتر مواد غذایی بیشتری برای خانواده تهیه کنند واز مواد غذایی ، بهره بیشتر ببرند. در کلاسهای‌مختلف بزنان آموزش می‌دهند تا کارهای دستی وهنری مختلفی تهیه کنندو با فروش این کارهای دستی به درآمد خانواده خود کمك نمایند علاوه‌بر آموزش کارهای دستی ، کلاسهای پیکارفعالیت خواهدداشت وشرط شرکت در کلاس کار های دستی، شرکت در کلاسهای‌بیکار بابیسوادی خواهد بود .

حمایت خانواده‌ها

این سازمان باتوجه به هدفهاو برنامه‌هایی که دارد طبیعی است که بزودی بخدمت‌خانواده‌ها مشغول خواهد شد خصوصا که مراکز خدمات اجتماعی وزارت کار وامور اجتماعی و مراکز رفاه خانواده که از طرف آموزشگاه عالی خدمات اجتماعی در نقاط مختلف تهران و چند شهرستان تاسیس شده باین سازمان ملحق شده‌اند چون هدف وبرنامه آنها منطبق با برنامه‌ایست که قرار است سازمان ملی رفاه خانواده دنبال کند .

این برنامه که باتوجه بحمایت از خانواده‌ها اجرا خواهد شد در مراکز پرجمعیت و کثیرالاولاد مراجع کننده فراوان خواهدداشت. ایجاد مهد کودك بجای افزایش پرورشگاهها برنامه‌ایست که چند سال است دنبال میشود و تاکنون تعداد زیادی مهد کودك جانشین پرورشگاهها شده باین ترتیب علاوه‌برآنکه طفل از خانواده جدا نشده امکانات مالی ومعنوی در خدمت کودکان بیشتری درآمده است .

از سه سال قبل آموزشگاه خدمات اجتماعی بایجاد مراکز رفاه خانواده درپارك ولیعهد،جوادیه و سلیمانیه اقدام کرده و بعلاوه‌در یزد، رضائیه، شاهرود وچیلك از توابع نوشهر نیز این‌مراکز آماده خدمت بمردم نیازمند است و با مطالعاتی که در شرف پایان است قرار است مرکز رفاه جدیدی در سه‌راه آذرین در ۱۳هزارمتر زمین اهدایی خانم زهرا نظام‌مافی‌احداث گردد. در سبزوار و تهران پارس نیز ایجاد این‌مراکز دردست‌مطالعه است .

با هدفی که سازمان ملی رفاه خانواده دارد، امیددیگری نیزوجود دارد که مراکز رفاه کودکان‌مثل تعدادی پرورشگاه واردوهای کار ـ آموزی تحت نظارت این سازمان بکار ادامه دهند وامور مربوط به خانواده‌ها دریك مرکزمتمرکزشود

بسمه تعالی

بمناسبت رحلت حضرت آیت‌اله العظمی حاج سید محسن حکیم مرجع تقلید شیعیان روز جمعه ۱۵ر۳ر۴۹ از ساعت ۹ تا ۱۱ صبح مجلس ختمی در مسجد امیرالمومنین علیه‌السلام واقع در دزاشیب شمیران منعقد است . از عموم مومنین تقاضا میشود جهت تعظیم شعائر اسلامی در مجلس مزبور شرکت فرمایند .

از طرف اهالی ـ الاحقر عباس مرندی

آ ـ ۱۵۱۱۸

بسمه تعالی

بمناسبت رحلت حضرت آیت‌اله العظمی آقای حاج سیدمحسن حکیم مرجع تقلید شیعیان روز جمعه ۱۵ر۳ر۴۹ از ساعت ۹ تا ۱۱ صبح مجلس ختمی در مسجد امیرالمومنین علیه‌السلام واقع در دزاشیب شمیران منعقد است . از عموم مومنین تقاضا میشود جهت تعظیم شعائر اسلامی در مجلس مزبور شرکت فرمایند .

الاحقر شیخ مرتضی کاتوزیان

آ ـ ۷۷۳۹

بسمه تعالی

بمناسبت رحلت حضرت آیت‌اله العظمی آقای حکیم قدس‌الله‌سره قلوب عموم مسلمانان و شیعیان را متاثر ساخته است . این ضایعه بزرك اسلامی را مانند میلیونها شیعیان جهان به پیشگاه مقدس حضرت ولی عصر ارواحنا العالمین له‌الفدا تسلیت عرض نموده و باعرض دعاگوئی به محضر مبارك حضرات آقایان مراجع تقلید و حجج اسلام و بازماندگان آن فقید سعید مجلس ختم آنمرحوم را درمسجد فیروز آبادی واقع در شهر ری جنب بیمارستان برای شرکت آقایان علماء اعظام و برادران دینی از ساعت ٤ تا ٦ بعد از ظهر جمعه ۱۵ر۳ر۴۹ اعلام میدارد .

اقل العباد حاج سید محمد فیروز آبادی . سید محمد موسوی واعظ .

آ ـ ۷۷۴۳

بسمه تعالی

بمناسبت رحلت حضرت آیت‌اله العظمی آقای حکیم نوراله مرقده مجلس سوگواری صبح جمعه ۸ونیم تا ۱۱در مسجد ارك منعقد میگردد .

محمد غروی

۱ـ۲ آ ـ ۷۷۵۹

یوم علی آل الرسول عظیم

بمناسبت رحلت زعیم عالیقدر عالم تشیع حضرت آیت...العظمی آقای حکیم مجلسی امشب بعداز نماز (شب پنجشنبه ازساعت ۸) در مسجد فخریه منعقد امید است مومنین تعظیم شعائر فرمایند .

العبد محمدحسین الطباطبائی العلوی البروجردی

آ ـ ۷۷۶۵

انجمن شاهنشاهی حمایت جوانان

رحلت مرجع عالیقدر شیعیان حضرت آیت‌ا .. حکیم رابعموم مسلمانان ، خصوصا جوانان تسلیت عرض می‌نماید . ضمنا دراین هفته انجمن برنامهٔ مخصوصی داشته و حضرت آیت‌ا ...علوی ضمن تجلیل‌ازخدمات آن عالم عالیقدر در پیرامون مرجعیت و تقلید سخنرانی خواهند نمود .

آدرس : خیابان فرهنك کوچه افشار پلاك۲۷ پنجشنبه ها از ٦ تا ۹ بعدازظهر

آ ـ ۷۷۶۵

واقعه وحشتناك رحلت مرحوم آیة... حکیم قدس‌سره پیشوای بزرك عالم تشیع مرجع عالیقدر و دانشمند مجاهد جهان اسلام رابعموم متدینین تسلیت گفته واز خالق‌متعال فرج ولی‌عصر عج را خواستار و امید است‌دراین عصر تکدر تقوی فقهاء و مراجع تقلید را که خلفاء حضرت‌صاحب‌الامر هستند موید فرماید تا لطمات وارده بر قلوب پرهیزکاران جبران شود روز جمعه ۱۵ر۳ر۴۹ مجلس ترحیم در مسجد نورزززاده واقع در بیسیم نجف‌آباد برقرار شرکت عموم مسلمین باعث تجلیل کاخ‌باعظمت اسلام خواهد بود .

سیدجعفر میردامادی

آ ـ ۷۷۶۳

اطلاعات ۱۳۰۴

چهارشنبه
* ۲۸ ربیع‌الاول ۱۳۹۰
* سوم ژوئن ۱۹۷۰
* شماره ۱۳۲۰۷
* سال چهل‌وچهارم

موج اندوه و تأثر شهرستانها را فرا گرفت

انتشار خبر درگذشت حضرت آیت‌الله حکیم پیشوای شیعیان جهان مردم قم را غرق در ماتم کرد وچهره این شهر مذهبی را در اندك مدتی تغییر داد.

بازار و شهر و مجالس درس علما تعطیل شد، پرچمهای سیاه به‌نشان عزاداری برافراشته شدو مردم دسته دسته به منازل علمای اعلام رفتند واین ضایعه راتسلیت گفتند.

بعدازظهر دیروز بدین مناسبت از طرف حضرت آیت‌العظمی آقای شریعتمداری مجلس ترحیمی در مسجد اعظم قم برپا گردید .در این مجلس حضرات آیت‌الله نجفی مرعشی ـ گلپایگانی ـ سیدصادق روحانی و سایرحجج‌اسلام ،زعمای حوزه علمیه و قاطبه مردم شرکت کردند.

دیشب نیز مجلس ترحیمی از طرف حضرت آیت‌الله نجفی مرعشی در حسینیه ایشان منعقد گردیده بود.

*** درعلی‌آباد گرگان**

بمناسبت درگذشت حضرت آیت‌اله حکیم از بعدازظهر دیروز کلیه مغازه‌های علی‌آباد گرگان تعطیل شد و ازطرف روحانیون و طبقات مختلف مردم در مساجد و تکایا مجالس ختم و سوگواری برپا گردید.

*** در قوچان**

انتشار خبر درگذشت حضرت آیت‌الله‌العظمی حکیم مرجع‌تقلید شیعیان مردم قوچان را غرق ماتم واندوه کرد. کسبه از بعدازظهر دیروز مغازه‌های خود را بستند و شهر بصورت تعطیل درآمد .

بقرار اطلاع از طرف روحانیون وطبقات مختلف مردم این شهر مجالس ترحیم متعددی در تکایا و مساجد منعقد شده وخواهد شد.

*** کرمانشاه درماتم فرورفت**

بمحض اطلاع اهالی کرمانشاه از درگذشت حضرت آیت‌اله‌آقای سید محسن حکیم طباطبائی‌شهر کرمانشاه در غم و اندوه فراوان فرو رفت، و بلافاصله بازارشهر ومغازه‌ها تعطیل شد.

اهالی کرمانشاه برسر در کلیه مغازه‌ها و مساجد پرچم سیاه‌نصب کردند. و بمناسبت این فاجعه‌تالم انگیز برچهای ادارات بصورت نیمه افراشته درآمد . همچنین از طرف جامعه روحانیت کرمانشاه وآقای شهرستانی‌استاندار مجالس سوگواری در کرمانشاه برگزار شد. بنا به‌گزارش خبرنگار ماازکرمانشاه مجالس سوگواری که از روز گذشته در مساجد وتکایا برپاشده بودامروزنیز ادامه‌داشت.

درآبادان وخرمشهر

با انتشار خبر رحلت حضرت آیت‌اله حکیم پیشوای مسلمین جهان اصناف آبادان و خرمشهر بازارها و دکاکین خود را تعطیل کردند و در مساجد و تکایا جمع شدند و به عزاداری پرداختند . ساعت ۵بعدازظهر دیروز بهمین مناسبت دستجات عظیمی از طرف روحانیون و اهالی در شهرهای آبادان وخرمشهر براه افتاد. و مردم در حالیکه حلقه‌های گل‌و تمثال حضرت‌آیت‌اله حکیم رادر دست داشتندباقرائت آیات کلام‌اله مجید در خیابانهای شهر حرکت کردند .

گزارش خبرنگار ما از خرمشهر

حاکیست مراسم سوگواری رحلت حضرت‌آیت‌اله حکیم‌امروز نیز در آبادان و خرمشهر در مساجد واماکن مذهبی ادامه‌داشت

*** اصفهان سیاه پوش شد**

بمناسبت رحلت‌حضرت آیت‌اله آقای سید محسن حکیم طباطبائی مرجع تقلید شیعیان جهان ازصبح دیروز که این خبر انتشار یافت، مردم اصفهان در تالم و تاثرعمیقی فرو رفتند و در مدت کوتاهی‌سر دکاکین و بنگاهها و موسسات سیاه‌پوش شد ، و مغازه‌هابصورت تعطیل درآمد .

همچنین از ساعت ۱۲ دیروز بازارهای اصفهان بصورت تعطیل مطلق درآمد و در کلیه تکایا و مساجد شهر از طرف هیئتهای مذهبی و دستجات مختلف مراسم سوگواری و نوحه‌سرائی برپاشد. گزارش خبرنگار ما از اصفهان حاکیست ، امروز نیز مجالس سوگواری در این شهر ادامه

بقیه در صفحه هفدهم

رحلت حضرت آیت‌الله سید محسن حکیم طباطبائی را به جهان اسلام تسلیت عرض مینمائیم

صحنه‌ای از مراسم سوگواری بمناسبت رحلت حضرت آیت‌اله حکیم که‌دراصفهان برپاشده‌است.

آیا حضرت آیت‌الله حکیم جانشین تعیین کرده است؟

*** آیت‌الله حکیم در نهضت استقلال طلبی‌عراق‌شرکت داشت**

*** فتوای معروف حضرت آیت‌الله چه بود**

امروز خبرنگار ما با واعظ‌دانشمند آقای دکتر مهاجرانی درباره حضرت آیت‌الله‌حکیم مصاحبه کرد واطلاعات تازه‌ای بدست آورد .

آقای مهاجرانی‌ابتدا درباره‌زندگی حضرت آیت‌الله توضیحات مختصری داد و گفت :

ـ تولد مرحوم آیت‌الله حکیم در روز عید فطر سال ۱۳۰۶ قمری در نجف اشرف واقع شد او ۶ ساله و کودك خردسالی بود که پدر را از دست داد و یتیم شد پدرش مرحوم آیت‌الله سید مهدی حکیم نیز از فحول فقهاء و روحانیون بود ، بعداز مرگ پدر برادر بزرگ ایشان آقای سید محمود حکیم سرپرستی برادر را به‌عهده‌گرفت‌و محیط‌خانوادگی‌اش محیط تقوی و علم بود .

سلسله پدری حکیم نوعا از بزرگان علم و معنویت بودند .

مرحوم حکیم هشت ساله بود که خواندن و نوشتن‌را به خوبی‌فراگرفت و نه ساله بود که لباس مخصوص طلاب علوم دینی را بتن کرد و معمم شد . حکیم بزودی علوم عربی را در صرف‌ونحومعانی وبیان وبعد منطق و سپس مبادی فقه و اصول رافراگرفت و در سال ۱۳۲۶ از دروس سطح فراغت پیدا کرد و در درس تحقیقی دانشمند معروف آخوند ملامحمد کاظم خراسانی شرکت جست و آخرین دوره درس اصول و فقه آن مرحوم‌را درك کرد و چندی هم ازمحضردرس مرحوم آقاضیاءالدین عراقی‌وحاج‌میرزا حسین نائینی استفاده کرد .

و سپس خود مرحوم آیت‌الله حکیم از سال ۱۳۳۷ بتدریس دروس‌تحقیقی پرداخت و اسلوب و طرز تدریس آنمرحوم و بلاغت و دقتش بزودی شاگردان بسیاری دور او جمع کرد.

*** نهضت استقلال‌طلبی‌عراق**

س ـ معروف است که آیت‌الله حکیم در نهضت استقلال طلبی‌عراق شرکت داشته است ؟

ج ـ در جنك بین‌الملل اول آیت‌الله حکیم شخصا در مبارزات ضد انگلیسی شرکت جست ودرمیان رهبران نهضت احترام خاصی پیدا کرد ومرحوم سیدمحمدسعیدحبوبی که نفوذ کلمه بسیار در صفوف‌مجاهدین داشت نسبت به مرحوم حکیم اعتماد بسیار پیدا کرد و مهر مخصوص‌خود را به دست او داد و حکیم رابط‌بین حبوبی و عشائر عراق در گسترش دامنه نهضت شد .

دو روز بعد از وفات حبوبی در

آقای دکتر مهاجرانی

حضور جمع کثیری از بزرگان‌نهضت مهر مخصوص حبوبی را بیرون‌آوردو در هاونی انداخت و آنرا شکست و به داخل نهر ریخت از آنروز به‌بعد در تمام حرکات و جنبشهای ضد استعماری و ضد بیدادگری که در عراق پیش می‌آمد آیت‌الله حکیم پشتیبان و مرجع امیدبخشی برای‌مردم بود .

*** فتوای معروف**

س ـ معروف است که آیت‌الله حکیم با کمونیسم و کمونیست‌ها نیز مبارزه کرده است ؟

ج ـ اصولا یك فرد عادی مسلمان که مومن به‌مبادی اعتقادی اسلام هست نمی‌تواند سازگار با کمونیسم باشد تاچه رسد به مرجع تقلید و روحانی‌عالیقدری‌مانندحکیم. کمونیست ها که در عراق به آنها شیوعیون میگویند با ارعاب و تهدید همه آزادیخواهان را خاموش کرده‌بودند و تنها آیت‌الله حکیم بود که استقامت بسیار نشان داد و باخطر هائی که بخود او وفرزندانش متوجه میشد فتوای معروفی صادر کرد و فرمود(الشیوعیة کفر والحاد) کمونیسم کفر و بیدینی و انکار خدا است و بر هر مسلمانی مبارزه با آن‌واجب است و این فتوای مرحوم حکیم از نفوذ و فریبکاری کمونیست‌ها در خاورمیانه تاحد زیادی کاست .

*** وحدت اسلامی**

س ـ نظر مرحوم آیت‌الله حکیم درباره وحدت اسلامی چه بود ؟

ج ـ آیت‌الله حکیم از دعاة و جانبداران برادری اسلامی و وحدت صفوف مسلمانان بود و در این راه‌از بذل هرنوع کمك دریغ نداشت خود من چندبار که به حضورشان‌شرفیاب شدم بیشتر بحث و گفتگو درباره‌پیدا کردن‌نزدیکترین‌راهها‌وایجادهماهنگی و وحدت بین مسلمین بود و به‌افرادی که به خارج از عراق اعزام‌میفرمود توصیه میکرد که پیك وحدت‌ومحبت باشند نه برانگیزاننده اختلافات و دشمنی‌ها .

س ـ کارهائی که چشم‌گیر باشد و اثر جاوید داشته‌باشد از آن‌مرحوم باقی ماند ؟

ج ـ آیت‌الله حکیم سعی داشت که ببیند و فرهنگ اسلامی درجامعه گسترش پیدا کند و لذا درتاسیس کتابخانه‌ها و ساختن مدارس‌ومراکز تبلیغاتی اسلامی‌سعی بلیغ داشت‌چه در عراق و چه در سایر کشورها و چندین مدرسه و مسجد و حسینیه بزرگ به نام معظم‌له در کشورهای اسلامی ساخته شد و از طرف‌دیگر تالیفات علمی ایشان که در کتابخانه

بقیه در صفحه هفدهم

وزیراصلاحات ارضی وتعاون روستائی در دانشگاه تبریز اعلام داشت:

برای تأمین اعتبارات مورد نیاز کشاورزی باید دست بکار یک جهاد ملی بشویم

*** برای تولید محصولات کشاورزی باید برنامه ده تا پانزده ساله ریخته‌شود**

آقای ولیان‌وزیر اصلاحات‌ارضی وتعاون روستائی که بدعوت دانشگاه تبریز باین‌شهرستان مسافرت‌کرده است شب گذشته ضمن‌ایراد یك سخنرانی که بمدت دو ساعت‌بطول انجامید نقش برنامه همه‌جانبه اصلاحات ارضی در اقتصاد ملی ایران رابرای استادان ودانشجویان این دانشگاه تشریح نمود .

وزیر اصلاحات ارضی و تعاون روستائی ضمن تشریح برنامه همه‌جانبه اصلاحات ارضی ایران و اقداماتی که ظرف مدت ۸ سال گذشته در زمینه واگذاری زمین به دهقان و تشکیل شرکت ها و اتحادیه های تعاونی روستائی و شرکت های سهامی زراعی و خانه های فرهنگ روستائی و اجرای تدریجی قانون بیمه های اجتماعی روستائیان و تشکیل بانك تعاون کشاورزی وانجام تحقیقات روستائی انجام پذیرفته اظهار نمود :

برنامه همه‌جانبه اصلاحات‌ارضی ایران که بابتکار و با اراده خلل‌ناپذیر اعلیحضرت‌همایون شاهنشاه آریامهر در میهن ما بمورد اجرا گذارده شده و هرروز نیز درراه تکمیل و فراهم نمودن موجبات سازندگی بیش از پیش آن گام های تازه‌ای بجلو برداشته‌میشود گذشته از نقش معجزه‌آسائی که در دگرگون‌ساختن اصول کهنه ارباب ورعیتی و فراهم نمودن موجبات برخورداری کشاورزان مملکت از رفاه اقتصادی واجتماعی روزافزون ایفانموده ، کشور مارا بامسائل و برنامه های جدیدی روبرو نموده که قبل از اجرای این برنامه مطرح نبوده است ،و بدون هیچگونه تردیدی‌بایدذعان نمود که اجرای برنامه همه‌جانبه اصلاحات ارضی ایران تنها یك عامل ویایك جنبه اززندگانی مردم مملکت را تحت تاثیر خود قرارنداده‌است تا مسئولیت‌منحصر وواحدی رابرای یك سازمان ویا مثلا دستگاه اجرائی وزارت اصلاحات ارضی و تعاون روستائی در ذنبال سخنان خود ضمن اشاره به‌ضرورت ایجاد کار در تمام مدت سال برای کشاورزان و روستانشینان و اهمیت توسعه صنایع دستی روستائی و تشریح نقش پراهمیت تجهیز پس‌انداز روستائیان برای تامین اعتبارات مورد نیاز ، انجام فعالیت های کشاورزی و تاکید این مطلب که بدنبال اجرای برنامه اصلاحات ارضی و در شرایط امروز نباید مانند گذشته اموال غیر منقول بجای کار و فعالیت و طرح های اقتصادی حساب شده‌بشتوانه‌اعطای اعتبارات مورد نیاز کشاورزان‌تلقی گردد ، اظهار نمود که بدنبال اجرای قوانین و مقررات اصلاحات ارضی لزوم اتخاذ یك سیاست‌ملی برای کشاورزی مملکت‌مارو‌زبروز محسوس‌تر میشود و با امکانات وسیع اقلیمی وطن ما ، که شرائط آب و هوائی گوناگون را برای پرورش و کشت‌و کارانواع‌مختلف محصولات کشاورزی در اختیار ما گذارده است ، در صورتی که سیاست ثابت و مشخص وتضمین شده‌ای برای تولید محصولات کشاورزی ما لااقل برای مدت ده تا۱۵ سال در سطح مملکت وحتی برای هرمنطقه از مناطق مختلف این کشور وسیع اتخاذ شودبدون هیچگونه تردیدی میتوان این سیاست را باموفقیت چشم‌گیری اجرا نمود .

آقای ولیان در خاتمه مطالب‌خود اظهار نمود که مملکت ما برای پیشرفت سریع و قاطع خوداحتیاج به یك سرمایه‌گذاری وسیع‌و هدایت شده در رشته فعالیت های کشاورزی و روستائی دارد و ما ناگزیریم که برای انجام این فعالیت‌ها و فراهم‌نمودن موجبات افزایش قدرت خرید کشاورزان کشور بحدی که فردفرد آنها بتوانند بصورت مستمر و مداوم وارد بازار مصرف‌مصنوعات‌صنعتی جدید کشور شوند در زمینه‌تامین اعتبارات مورد نیاز بخش‌کشاورزی دست بکار یك جهاد ملی شویم .

قطعاً شما میدانید

- هیچ پولی در هیچ جا خود بخود ٤ برابر نخواهد شد .
- در هیچ جا نمیتوانید وامی با بهرهٔ کمتر از ۱۲٪ دریافت نمائید .
- هر وامی از هر کجا دریافت نمائید مدت استرداد آن کوتاه‌ومحدوداست.
- معمولاوام‌برای‌مصرف‌معین‌وانحصاری پرداخت میگردد .

ولی بخاطر بسپارید:

تنها دارندگان حساب تشکیل سرمایه بانك عمران هستند که :

- میتوانند تا مبلغ ۷۵۰٫۰۰۰ریال(سه برابر موجودی خود) وام‌دریافت‌دارند که با مبلغ پس‌انداز خودشان حداکثر ۱٫۰۰۰٫۰۰۰ریال(چهاربرابر)میشود
- بهره این وام فقط ۹ درصد است
- مدت استهلاك این‌وام دوبرابرمدت پس اندازاست مثلا اگرشخصی ۵ یا ۱۰ سال پس‌انداز نماید وام خودرادرطول مدت ۱۰ یا ۲۰ سال مستهلك خواهد نمود .
- استفاده از این وام برای هر مصرفی بلامانع است یعنی ازاین وام میتوان برای خانه سازی ـ ادامه‌تحصیلات تهیه سرمایه ویاهرمصرف‌دیگری لازم باشد استفاده نمود

حساب‌تشکیل سرمایه بانك عمران مشکل زندگی‌شما راآسان مینماید

هیئت مدیره وکارکنان شرکت سهامی کفش‌وین

مصیبت وفاجعه رحلت **حضرت آیت‌الله‌العظمی سیدنا‌الحکیم** را بجامعه مسلمین علی‌الخصوص بحضرات روحانیون وعلمای عاملین تسلیت‌عرض نموده مزید تاییدات ایشان‌را ازپیشگاه‌باریتعالی خواستارند .

شرکت سهامی کفش وین

بزودی
بزودی
بزودی
بزودی
بزودی
بزودی

گل

مکانی از شگفتیها

شرکت ایران مارگو ـ محدود

به خیابان آیزنهاور شماره ۳۲۲ (بین چهارراه کندی واسکندری تلفنهای ۹۵۵۷۷۸و ۹۶۰۳۶۳ منتقل گردید.

از نمایندگان و مشتریان محترم تقاضا دارد به محل جدید مراجعه فرمایند.

آ ـ ۱۴۸۲۲

قاطبه وکلاء دادگستری اعضاء دوره پانزدهم هیئت‌مدیره‌کانون را از بین شخصیت‌های‌نامبرده زیر انتخاب خواهند نمود .

۱ـ دکترسیدحسن‌امامی (امام‌جمعه) ۲ـ عبدالحمید اردلان
۳ـ مسعود اعتصام ٤ـ محسن‌پزشکپور
۵ـ کاظم پگاه ٦ـ ارسلان خلعتبری
۷ـ دکتر علی خادم ۸ـ دکتر محمدتقی‌دامغانی
۹ـ اسماعیل‌زاهد ۱۰ ـ دکترمحمدسجادی
۱۱ـ علی‌شهیدزاده گودرزی ۱۲ـ دکترمحمدشاهکار
۱۳ـ دکترمحمدباقرشریعت‌زاده ۱٤ـ دکترحسینقلی کاتبی.
۱۵ـ دکتراحمدمتین‌دفتری ۱٦.دکترنورالله‌ملکزاده
۱۷ـ جعفر منصوریان ۱۸ـ عباس‌نرافی
۱۹ ـ حسن نزیه ۲۰ـ عبدالله‌نوائی
۲۱ ـ دکتر احمد هومن .

کنفرانس پزشکی

از ساعت یازده وسی دقیقه بامداد روز پنجشنبه چهاردهم خردادماه جاری کنفرانس پزشکی سازمان بیمه‌های اجتماعی در سالن ششم بهمن (خیابان‌آیزنهاور) ساختمان بیمه‌های اجتماعی‌برگزار میگردد.

موضوع کنفرانس ـ پیشگیری بیماریهای عفونی‌از راه مایه کوبی

بحث کنندگان ـ آقایان‌دکتر جعفریان (دکتر پورنگی ـدکتر صالح و دکتر نفیسی)

۱ـ۲ آ ـ ۱۴۴۲۰

آگهی دعوت مجمع عمومی

بدینوسیله از عموم صاحبان سهام شرکت‌سهامی ریسندگی کاشان دعوت میشود که برای‌تشکیل مجمع عمومی عادی سالانه سهامداران شرکت‌در تاریخ دوشنبه اول تیر ماه ۱۳۴۹ ساعت ۷٫۳۰ بامداد شخصا یا وکیل ثابت‌الوکاله آنها در دفتر شرکت واقع در کاشان خیابان پهلوی حضور ـ بهمرسانند طبق ماده ۳۸ اساسنامه کارت‌ورودی دریافت و در اجرای برنامه مجمع بشرح زیر عضویت فرمایند .

برنامه مجمع :

۱ـ استماع و تصویب گزارش هیئت مدیره و بازرسان شرکت .
۲ـ رسیدگی و تصویب ترازنامه ۱۳۴۸
۳ـ تصویب بودجه سال ۱۳۴۹
٤ـ انتخاب اعضای کمیسیون تفتیش
۵ ـ مذاکره و مشاوره راجع به خط مشی عادی شرکت .

از طرف هیئت مدیره شرکت سهامی ریسندگی کاشان ـ تفضلی

وکلای محترم دادگستری

همکاران ارجمند ـ ماهم مانندشما دربرابر مشکلات بیشمار وطاقت‌فرسای امروکالت دروضع‌حاضر دراندیشه‌ایم. ماعتقادداریم که رفع معضلات موجود بابرگزیدن عناصری توانا وشایسته‌به عضویت هیئت مدیره کانون میسر است. بنابراین ما همکاران گرامی‌را صمیمانه دعوت می‌نمائیم باشرکت درانتخابات ومبارزه بی‌گیر به‌کاندیداهای ماکه جربه‌حرفه وکالت وابستگی دیگری ندارند رای دهید .

۱ـ ارژم‌ـمحمود
۲ـ برناردی‌ـآلبرت
۳ـ رضوی‌ـجواد
٤ـ عطار کاشانی‌ـاکبر
۵ـ فخرائی‌ـابراهیم
٦ـ نبوی ـمحمدحسن

وکلای منفرد دادگستری

کنفرانس هفتگی مرکز پزشکی نیروزگر

پنجشنبه ۱٤٫۳ر٤۹ ساعت ۱۱ سالن کنفرانس

موضوع : نظام پزشکی .

بحث کننده : آقای دکتر طباطبائی . م‌الف ۱٤۹۵

آگهی جمعیت وکلای دادگستری

باحترام رعایت افکار عمومی‌همکاران‌محترم وبپاس قدردانی ازخدمات آقایان:

دکتر سیدحسن امامی دکتر محمد سجادی دکتراحمد متین دفتری

به جامعه وکالت معظم لهم را سرلوحه کاندیداهای خود به ترتیب الفبا آقایان:

۱ـ اعتصام مسعود ۲ـ بصری قاسم ۳ـ بنی‌احمد سیدمحمد
٤ـ دکترپارسی سعید ۵ـ دکترداددفر حبیب‌اله ٦ـ داوریان غلامرضا
۷ـ دکترفرهنگی اسمعیل ۸ـ دکترکاتبی حسینقلی ۹ـ دکتر مدرس ضیاء
۱۰ـ دکترموسوی‌محمدحسین ۱۱ـ نزیه حسن

برای دوره پانزدهم کانون وکلاء دادگستری قرارداده وانتخاب کاندیداهای خودرا از سایر همکاران محترم تقاضادارد.

اعضاء جمعیت در تاریخ ۹٫۳ر٤۹ بمنظور جلوگیری از تشتت آراء با اخذ رای مخفی موافقت نمودند که بقیه منتخبین‌ازبین‌آقایان:

۱ـ احمد احسان ۲ـ ابوالفضل‌ساغریغمائی ۳ـ محمدرضافیض‌مهدوی
٤ـ محمدرضاجلالی‌نائینی ۵ـ ارسلان خلعت‌بری ٦ـ ابراهیم فخرائی
۷ـ علی شهید زاده ۸ـ عبدالحسین ممیززاده ۹ـ عباس نراقی
۱۰ـ محسن پزشکپور ۱۱ـ محمدحسن‌صابرزاده ۱۲ـ اسماعیل زاهد

انتخاب گردند .

۱ـ۳ آ ـ ۱٤۳۵٦

جمعیت وکلای دادگستری

آگهی تصفیه بقایای مالیاتی

تصفیه زودتر بقایای مالیاتهای مستقیم موجب‌پرداخت زیان دیرکرد کمتری‌است بدین‌وسیله باطلاع عموم‌مودیان بقایای مالیاتهای مستقیم تاسال ٤٦(عملکرد ٤۵)میرساند:

بموجب ماده ۳۲۰قانون اصلاح قانون مالیات های مستقیم مصوب‌اسفند ماه ۱۳٤۸ مبداء احتساب زیان‌دیرکرد در مورد بقایای مالیاتی که از تاریخ‌تصویب قانون اصلاحی مزبور به بعدقطعی شود تاریخ تصویب‌قانون مذکور (اسفند ماه ٤۸)خواهدبود . علیهذا به مودیان محترم مالیاتی یادآور می شود که هر چه‌زودتر بادارات مربوطه مراجعه‌وکار بقایای مالیاتی خود را در صورتی‌که مشمول حکم‌توافق‌باشدازطریق توافق‌و در غیراین صورت از طریق کمیسیون های حل‌اختلاف‌حل وفصل کنند زیرا مبداءاحتساب زیان دیرکرد مانند سابق از تاریخ‌ابلاغ‌رای قطعی نیست،بنابراین تاخیر مراجعه موجب شمول‌زیان دیرکرد بیشتری استو هر قدرزودتر امر مالیاتی خود راتصفیه کنندزیان دیرکرد کمتری خواهند پرداخت.

از طرف وزیر دارائی .سیرنك

۱ـ۲ آ ـ ۱٤۰٤٦