سال سی‌وپنجم ـ شماره ۱۰۲۹۱ — شنبه پنجم شهریورماه ۱۳۳۹ — تکشماره ۳ ریال

اطلاعات

جریان روز

فرهنك معمای الجزایر

نوکر پرور! وداوطلبان عرب

سرمقاله وتفسیر جهان را درصفحه دوم مطالعه فرمائید

گورسل باکنفدراسیون‌ایران ترکیه وپاکستان موافق نیست

نخست وزیر ترکیه گفت ماازصمیم قلب از سیاست ناسیونالیسم عربی پشتیبانی میکنیم درصفحه۳

اختلاف مسکو-پکن آشکار میشود

صفحه ۲۰

خروشچف ومائوتسه‌تونك عقاید خودرا طی دوبخشنامه جداگانه برای‌احزاب‌کمونیست جهان فرستاده‌اند

رهبران مسکو- پکن درباره‌کمك بکشورهای عقب‌مانده ومسائل مربوط به صلح وهمزیستی وروشی‌که باید دربرابر اردوی غرب اتخاذ شود، اختلاف دارند

● در بخشنامه شوروی سیاست کهنه واز مد افتاده مائوتسه تونك محکوم و تقبیح شده است. روزنامه پراودا تئوری کمونیستی مدل پکن و چپ نماهارامورد حمله قرار داده است

● چین کمونیست با کمك شوروی به کشورهای غیر کمونیست مخالف است و عقیده دارد این امر انقلاب را بعقب‌می‌اندازد. لکن‌شوروی‌کمك خودرا به‌کشورهای‌عقب مانده مایه‌تقویت‌نهضت های ملی میداند

● دیلی میل لندن‌مینویسد اختلاف چین و شوروی رنك ملی دارد وچینیها روسها را دوست‌ندارند

● حزب کمونیست آلمان افراد خودرا برای‌آشکار شدن اختلافات مسکو ـ پکن آماده میکند تا دچار یك ضربه روحی نشوند درصفحه ۳

مبارزه ۸۳ کشور چگونه آغازشد وبازیهای المپیك باچه مراسمی افتتاح گردید

قهرمانان ایرانی درکشتی فرنگی تابحال پیروزیهائی بدست آورده‌اند

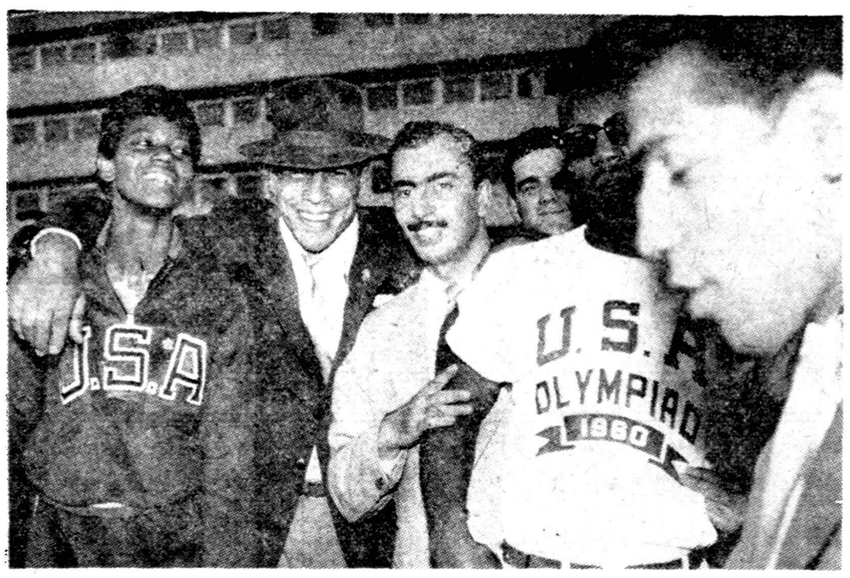

در این عکس که‌بوسیله خبرنگار مخصوص ما از رم ارسال شده تختی قهرمان ارزنده ایرانی بایکی از دختران دونده سیاه‌پوست آمریکائی در سمت چپ‌عکس دیده میشوند ، خادم مربی کشتی ، دکتر حضرتی‌قهرمان کشتی فرنگی و یکی دیگر از دوندگان آمریکائی و ملاقاسمی قهرمان کشتی در عکس دیده میشوند .

- ناراحتی پای حبیبی برطرف شد و اکنون کلیه‌قهرمانان مشغول مسابقه‌یاتمرین هستند
- سوفیالورن، الیزابت‌تایلور و جمعی دیگر از ستارگان برای تماشای مسابقات المپیك به رم آمده‌اند
- اولین مدال طلای آلمان را یك دختر زیبا بدست آورد
- یك دوشیزه ۱۶ ساله امریکائی رکورد شنای‌صد متر المپیك را شکست
- یك‌قهرمان‌ترك‌از بیمارستان فرار کرد
- زنان ورزشکار امریکا و شوروی با یکدیگر اتحاد عجیبی تشکیل داده‌اند
- سرلشگر دفتری بعضویت فدراسیون‌بین‌المللی‌کشتی انتخاب شد

مسابقات المپیك که از صبح دیروز با شرکت برجسته ترین قهرمانان ۸۳ کشور جهان درشهر تاریخی رم پایتخت ایتالیا آغاز گردید اکنون با شور و هیجان‌بی نظیری ادامه دارد و رقابت ممالك مختلف برای ربودن مدالهای طلا باندازه‌ای شدید است‌که تا بحال سابقه نداشته .

قهرمانان ایرانی نیز از روزگذشته در رشته کشتی فرنگی مبارزه را آغاز کرده‌اند و تاکنون امتیازاتی بدست آورده‌اند.

بقیه در صفحه نوزدهم

رئیس انجمن انتخابات تهران‌گفت: شکایت از انتخابات اجتناب ناپذیر است

یکی از منفردین ازلیست ۱۵ نفری تهران خارج شد

رئیس‌انجمن‌گفت اگرشکایتی ازایرانیان مقیم خارج در بارهٔ انتخابات برسد بدقت به‌آن رسیدگی میشود

- جوانان وکارمندان هم‌ورقه هائی در صندوقهای رای ریخته‌اند
- جوانان تقاضا کرده‌اند دولت برایشان‌زن بگیرد!
- قطع‌کمك همسر کارمندان «چند زنه» موجب گله و شکایت شد!
- سخنگوی انجمن گفت: قرائت آراء تا دوازده روز دیگر ادامه خواهد داشت

سخنگوی‌انجمن مرکزی‌انتخابات تهران روزپنجشنبه‌بخبرنگارماگفت: تاآخر وقت روز پنجشنبه جمعا ۱۵۹۳۳ رای در هفتادویك شعبه فرعی تهران خوانده شد.

آقای خستو سخنگوی انجمن افزود: جلسه انجمن نظارت مرکزی انتخابات تهران ساعت ٤ بعدازظهر روز پنجشنبه بریاست آقای جمال اخوی وباحضور فرماندار تهران و اعضای اصلی انجمن در مسجد سپهسالار تشکیل شد و جلسه تا ساعت ۸ر۳۰ بطول انجامید.

یك یك

در شعبه ۷۰ رئیس شعبه برای اینکه زودتر آراء تمام گردد ورقه های رای را ٤ تائی میخواند که چون احتمال اختلاف واشکال داده میشد بدینجهت آقای خستوازطرف انجمن مرکزی تذکرداد که ازاین عمل خودداری کرده ومانند حوزه

بقیه در صفحه هفدهم

وزیردربار مطبوعات غرب را بانتشار اخبار جعلی درباره ایران متهم ساخت

وزیر دربار شاهنشاهی نظر خودرا بوضع انتخابات درایران برای اعضاء سمینار خاورنزدیك وزارت خارجه آمریکا شرح داد شرح درصفحه آخر

باما از مسابقات المپیك دیدن‌کنید

علاوه براخباری که درسایر صفحات اطلاعات درباره مسابقات المپیك درج میشود آخرین و بهترین خبرها وجالب‌ترین عکسها از مبارزه قهرمانان ۸۳ کشور جهان منجمله ایران در صفحه ۱٤ برای شما گردآوری شده‌است. باخواندن صفحه المپیك ما مثل آنستکه شخصا از مسابقات المپیك دیدن کرده‌باشید

جریان انتخابات درشهرستانها: یك کارگردیگر از آبادان انتحاب شد

محمد طاهری امیر قلی آذری نمایندگان آبادان

درآمل آراء را درآب شستند!

- وبعد در استانداری ساری باعتراض پرداختند
- انتخابات ارامنه در تبریز، داران و خرقان شروع‌شد
- اعضای انجمن نظارت انتخابات ارامنه‌تبریز تعیین شدند
- آقای فلیکس آقایان در انتخابات ارامنه‌تهران‌حائز اکثریت شد

خبرنگاران ما در شهرستانها طی ٤٨ساعت‌اخیرجریان وضع‌انتخابات را در شهرستان های مختلف کشور چنین گزارش داده‌اند : نمایندگان آبادان

خبر نگار ما در آبادان گزارش میدهد : عصر روز پنجشنبه اخذ آراء در حوزه های اصلی و فرعی شهرستان آبادان‌پایان‌یافت وبلافاصله قرائت آراء شروع گردید . قرائت

بقیه در صفحه هفدهم

- دربابل‌شایع‌شدکه‌فرماندار را ربوده‌اند!
- گروهی از مردم بابل در میدان شهر اجتماع کردند

برای پرداخت اضافات‌وترفیعات‌فرهنگیان

بطوریکه از یك مقام مطلع کسب در حال حاضر هیجده هزار نفر اطلاع شده است طبق آمار موجود آموزگاران و دبیران وزارت فرهنگ استحقاق ترفیع دارند .

بموجب ماده ۷ آئین نامه ترفیعات کارمندان دولت فقط عده قلیلی از این ۱۸ هزار نفر فرهنگی موفق بدریافت ترفیعات خود خواهند شد. معهذا وزارت فرهنگ اکنون برای پرداخت اضافات و ترفیعات آن‌عده قلیل نیز اعتبار ندارد بهمین جهت آقای دکتر مهران وزیر فرهنگ قبل از مسافرت خود گزارش جامعی در مورد تامین بودجه پرداخت ترفیعات واضافات فرهنگیانی که استحقاق دارند به هیئت دولت داده است. قرار است هیئت دولت در مورد تامین اعتبار ترفیعات فرهنگیان‌تصمیم لازم اتخاذ نماید .

تهران درانتظار شب کودك

مردم خیرخواه برای خدمت بکودکان پیشدستی‌میکنند درصفحه ۱۶

پیش‌بینی هواشناسی‌درست بود: هوا خنك شد

جبهۀ سرد بایران روی آورد

- در شمال بارندگی شروع شد
- درجه حرارت تهران۵درجه پائین آمد
- در برخی نقاط کشور حرارت هوا تا ۱۲ درجه تنزل کرد
- در بندر پهلوی ۲۸میلیمتر باران بارید
- هوای خراسان هم سرد خواهد شد درصفحه۱۸

پاسخ مظفرامیری‌کاندیدای حزب مردم درشمیرانات بتحریکات انجمن مرکزی یااعلام جرم نسبت بانتخابات شمیرانات

درشماره ۱۰۲۸۸ مورخ‌سه‌شنبه ۱ر۶ر۳۹ روزنامه اطلاعات آقای مهدی منصور رئیس انجمن مرکزی انتخابات شمیرانات شرحی تحت عنوان پاسخ انجمن مرکزی انتخابات شمیرانات بجناب آقای علم دبیر کل حزب مردم درج شده بود که تحریفات و جعلیات آن موجب کمال تاسف اوضاع اجتماعی وسیاسی مابود . این شرح در پاسخ نامه بوده است که از طرف جناب آقای علم خطاب بوزیر کشور نوشته شده بودو بدون آنکه متن نامه معظم له انتشار یابد ویا قبل از آنکه شکایت اینجانب نسبت بعملیات و جریانات مفتضح و غیر قانونی و مخفیانه فرمانداری و انجمن نظارت‌مرکزی‌انتخابات که‌شاید در تاریخ انتخابات ایران بدون نظیر و ضرب المثل باشد افشاء شود مبادرت بانتشار یك چنان جعلیاتی بنام پاسخ نموده اند . آنهم پاسخ انجمن مرکزی شمیرانات بنامه که مورد خطاب آن وزیر کشور بوده است .

(بقیه در صفحه۱۱)

بشارت به بیماران زخم معده

از جناب آقای دکتر هاشم رستگار (امیریه چهار راه مختاری) که بامهارت کامل زخم معده اینجانب محمد تقی ملائی کارمند وزارت‌فرهنك را معالجه کرده اند سپاسگزاری می‌کنم . آ-۱۸۲۳۷

شرکت اسپین‌تکس

خیابان سعدی پاساژ صدقی‌نژاد تلفن ۳۹۹۷۵

آ-۲۰۷۷۶

آزادی ورود سیمان عراق وتنزل قیمت آن

قابل‌توجه مقاطعه‌کاران وخریداران سیمان عراق

آ-۱۸۲۱۵ شرح درصفحه اقتصادی

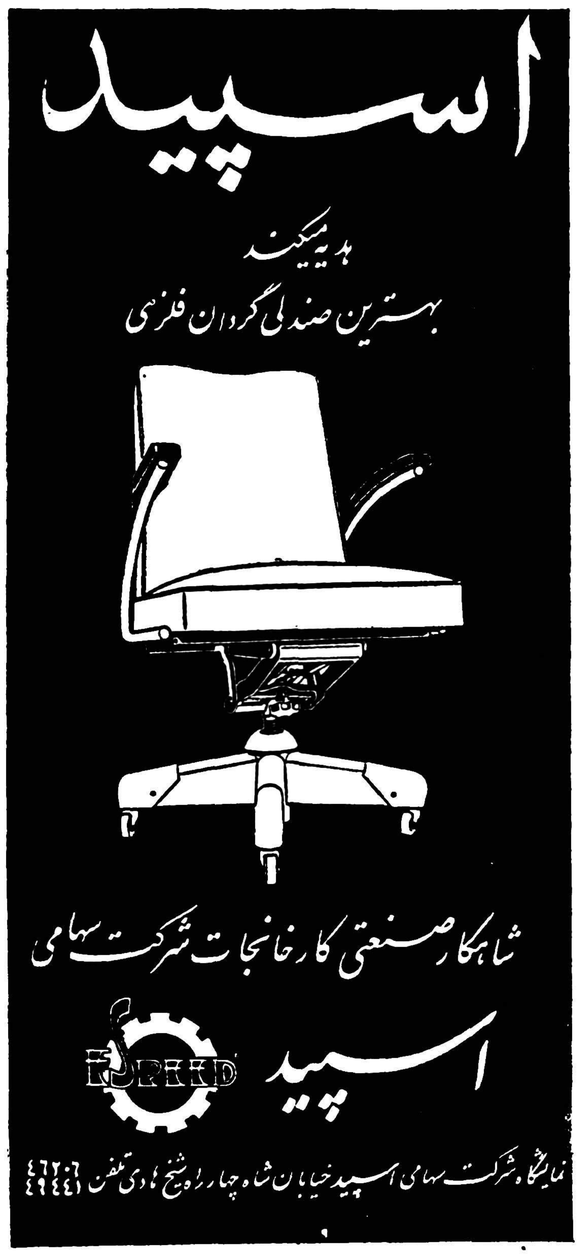

بانك تجارت خارجی ایران

درخیابان سعدی محل بانك توسعه صادرات سابق

برای انجام کلیه معاملات مجاز بانکی آماده است

۱ـ۳ آ-۲۰۶۹۶

زیبائی طبیعت‌رادر تعطیلات تابستان بافیلم «هاف» عکس بگیرید

خانواده‌های ایرانی اجاقهای خوراك پزی ریالکو را انتخاب کرده‌اند

اجاق گردسوز شعله آبی ریالکو از جنس مشابه خارجی ،بهتر، مرغوب تر و پر حرارت تر ولی قیمت آن ارزان است . اجاق شعله‌آبی ریالکو برای پختن غذا های ایرانی درست شده است و در زمستان میتوان از آن بعنوان بخاری استفاده کرد . در شهرستانها فروشندگانی که معرف معتبر یا ضمانت نامه بانکی داشته باشند ، اجاق فرستاده میشود . نمایشگاه میدان کاخ خیابان تخت جمشید .

آ-۲۰۷۶۶

باطلاع عموم میرساند

شرکت سهامی ایران تکنو از روز پنجم شهریور ۱۳۳۹

« به ساختمان ایران‌تکنو »

واقع درخیابان تخت جمشید شماره ۲۹۲ـ۲۹۰ (بین‌روزولت وبهار) انتقال خواهد یافت. شماره‌های تلفن از۶۲۸۶۳ تا ۶۲۸۶۷ است.

قابل توجه بانوان

تریکو صدف از روز شنبه (امروز) تا روز پنج شنبه کلیه بلوزهای زنانه و بچگانه تابستانی خود را حراج مینماید از موقعیت استفاده‌فرمائید. خیابان نادری چهارراه قوام السلطنه تریکو صدف تلفن ۶۱۶۶۶

بانك صادرات ومعادن ایران

بدینوسیله باطلاع عموم مشتریان محترم میرساند شماره تلفنهای اداره مرکزی این‌بانك از تاریخ پنجم شهریورماه ۱۳۳۹ که‌درساختمان جدید خود واقع در خیابان نادری نزدیك چهارراه آقاشیخ‌هادی قرار میشود بشرح ذیل است.

ازشماره ۶۳۳۹۴ تا ۶۳۳۹۸

ازشماره ۶۴۳۹۴ تا ۶۴۳۹۸

آ-۱۷۴۶۱ ۱ـ۳

دعوت از نمایندگان مجلس شورایملی عضو حزب

از عموم آقایان نمایندگان محترم بیستمین دوره مجلس شورایملی‌عضو حزب ملیون خواهشمند است ساعت پنج بعد از ظهر روز یکشنبه ششم شهریور ماه ۱۳۳۹ بمحل حزب تشریف بیاورند .

دبیر کل حزب ملیون ـ دکتر نصرت‌الله کاسمی

جریان روز

فرهنك نوكرپرور!

بدنبال مقالات اخیر ما پیرامون دانشجویان‌مقیم‌خارج ازکشور **مقالات** بسیاری از دانشجویان **مقیم فرانسه** ،آلمان و آمریکا رسیده و گفتگوی با ما را آغاز کرده‌اند که با کمال خوشوقتی این بحث مفید را ادامه خواهیم داد و آقایان دانشجویان عزیز را متوجه‌وظایف حقیقی خود خواهیم ساخت .

اگر حرف حساب بگویند همصدائی میکنیم و اگر در اشتباه و بی‌خبری و غفلت از کشور خود فرو رفته‌اند رفع اشتباه مینمائیم .

مقاله امروز ما را آقای سید علیرضا شهرستانی وکیل پایه یك دادگستری از تهران فرستاده‌اند که عینا بنظر خوانندگان محترم میرسد:

جناب آقای مسعودی .

سر مقاله سه‌شنبه ۳۵ر۸ر۳۹ راجع به‌آقای دکتر **هوشنك‌طیبی** از دو جهت تکان دهنده بود لازم شد نظر خود را بگویم تا اگر قابل‌درج در روزنامه باشد امر بدرج آن فرمایند .

با تمام ارادتی که به آقای دکتر سید عبدالعلی خان طیبی‌دارم ناچارم اشتباه ایشان را تجزیه و تحلیل کنم شاید برای‌توجه جوانان ما که در آمریکا هستند (ویکی از آنها پسر خودم می‌باشد که سه ۴سال است درآنجا رشته ساختمان‌در ده را می‌خواند)مفیدواقع‌شود .

خلاصه مطلب جناب آقای دکتر طیبی آن بود که حتی در دانشگاه هم تبعیض می‌شود و فرزند ایشان بعلت همان تبعیض ایران را ترك گفته نتیجه تحصیلات‌عالیه خود را بنفع آمریکائیها در آن کشور بکار میبرند واقعاًدراینمورد جای‌بسیار تاسف است .

در درجه اول باید گفت مگر استفاده از تحصیلات عالیه و نان خوردن از این راه منحصر باشغال کرسی دانشگاه بوده‌است که‌با برخورد با اولین مانع ترك یارو دیار و خویشان صمیمی خود کنند ؟!مگر متاع علمی آقای دکتر هوشنك‌طیبی‌خریدار دیگری جز کرسی دانشگاه نداشته که مجبور بجلای وطن شده‌اند ؟!مگر اطبای دیگر ما که بر کرسیهای دانشگاه تکیه نزده‌اند جاه و مقام کافی در اجتماع ندارندیا خدای نخواسته جامعه قدرشان را نمی‌داند . مگر درآمد اطبای ماازمطب های خصوصی خودشان کم و ناچیز است که طبیب عالی مقام تازه‌وارد بایران چشم خودرا بکرسی دانشگاه میدوزد و جز آن هدفی برای امرار معاش در نظر ندارد ؟!

آنچه بذهن من آمده واز ابتداء امر حتی در دوران تحصیلات ابتدائی پسرم باو گوشزد میکردم آن‌بوده است که برخلاف رویه‌معمولی درتحصیلات امروز باید بهیچوجه در صدد اشغال میزهای ادارات و حتی موسسات عمومی یا خصوصی دیگر نباشد ولی مگر میشود با طرز کار فرهنك و جامعه اداری ما این فکرراز مغز جوانان خودمان به‌آسانی دور کنیم .

معلم سر کلاس برای آزمایش قوه انشاءمحصلین به‌آنهامیگوید یك تقاضای شغل‌بعنوان رئیس یك‌اداره بنویسید .

بنظر من پایه فروکردن فکر نوکر شدن در مغز اطفال ما از همین جاها شروع میشود و به‌آنجا ختم میگردد که هیچکس را بدون داشتن مدارك تحصیلی در ادارات راه نمیدهند باید اذعان کرد که این طرز عمل اداری و فرهنگی ماست که جوانان ما فقط و فقط در فکر بدست آوردن مدرك تحصیلی برمی‌آیند آنهم برای استفاده ازآن در اشغال یك میز اداری .

ای کاش این‌میزهای لعنتی شکم شاغلین آنها را کاملا سیر میکرد در عمل دیده شده است که از بین شاغلین میزهای دولتی فقط عده معدودی زندگی نسبتا مرفه دارندواکثریت آنها بانهایت عسرت زندگی می‌کنند و با نهایت تعجب باز چشم جوانان‌ما بهمین میز های فلاکت با راست .

در سالهای ۱۳۱۳ ببعد در نتیجه فعالیت شدید عمرانی که در کشور رخ‌داده‌بود اکثر کارمندان دولت میزها راترك‌کردند و پی کار های آزاد و قبول کنتراتهای ساختمانی و غیره رفتند تا جائیکه برای جلوگیری از فرار مستخدمین دولت قیودی بوجود آمد .

حالا هم فرهنك ما بهتر است بجای نوکر سازی مدارس حرفه‌ای را توسعه دهد و بوسیله معلمین مدارس فکر نوکر شدن را از مغز جوانان خارج کنند و توجه جوانان را باین امر جلب نمایند که بیشتر کسبه و تجار ثروتمند ما و حتی صاحبان صنایع متوسط و سنگین‌فاقد تحصیلات کامل هستند و حتی بعضی از آنها سواد خواندن و نوشتن را هم ندارند آنوقت در سایه اشتغال بکار های آزاد چنان در تنعم‌قرار گرفته‌اند که‌کارمندان عالیرتبه ما آرزوی معاشرت با آنان را دارند و برتنعم آنها و بدبختی خود غبطه میخورند . بلی اینست فرق‌بین‌کار آزادوقبول‌خدمت دولت .

باید دید چگونه آقای‌دکتر هوشنك طیبی‌که بعدم وجودتبعیض در کار های آمریکائیان خوگرفته‌از ملاحظه تبعیضی که درباره ایشان شد فورا میدان را خالی گذارده ترك وطن کردند ولی بزندگانی عمومی آمریکائیها که بر مبنای اشتغال بکار آزاد و برغیب ندانستن کاراستوار گردیده است مانوس نشدند آیا با آنهمه حقوق سرشاریکه بصاحبان تحصیلات عالیه در امریکا پرداخت میشود می‌توانند مثل ایران در رفاهیت زندگی کنند و نوکر و کلفت و شوفر و خانه عالی شهری وقصر ییلاقی (مثل سایر اطباء فعلی ما)داشته‌باشند .

آیا با حقوق گزافیکه در آمریکا میگیرند می‌توانند از دست مالیات سرسام آور و خرج سنگین روزمره آنجا در امان باشند و از مجموع درآمد سرشار خود مثل اطبای خودمانی (که‌شاید بقدرایشان تحصیل هم ندارند) دارای ملك و املاك و ثروت نقدی و رفاهیت در زندگی شوند .

امیدواریم سازمانهای فرهنگی ما بساط نوکر سازی را تخته کنند و با توسعه مدارس حرفه‌ای و تقویت فکر اشتغال بکار آزاد در جوانان وضع مملکت وجوانان ما را رونق دهندودرضمن با کنار گذاردن تبعیضات روح یاس را از جوانان عزیز ما دور کنند ودر بنا نهادن‌ایرانی آباد و مترقی همه باهم کمك کنیم زیرا دیگران فکر ما نیستند مائیم که باید خود و فرزندان و مملکت خود را با بهترین وضعی اداره‌نمائیم

در خاتمه از توجه روزنامه اطلاعات بتغییروضع‌دانشجویان عزیز خودمان که درخارج تحصیل میکنند و جلب مساعدت دولت‌نسبت به‌آنان تشکر میکنم .

با تقدیم احترام : شهرستانی

معمای الجزایر وداوطلبان عرب

فرانسوی ها کمتر خواسته اند مسئله الجزایر را با واقع بینی حل کنند . هر وقت آینده الجزایر مطرح شده است ، بلافاصله فریادهای «الجزایر فرانسوی است» بلند شده واحساساتی که گاهی هم اصیل بنظر نمی رسد ، مانع‌از قبول یك رویه منطقی شده است.

در روشی که فرانسوی ها نسبت به الجزایر وسایر مستعمرات خود پیش گرفته اند ، یك تضاد فاحش به چشم می‌خورد ، فرانسوی ها به مستعمرات سابق خود از جمله تونس ، مراکش ماداگاسکار ، داهومی ، کنگو ، سنگال ، سودان چادوگابون به آسانی استقلال دادند وحتی ازگینه بایك مراجعه به‌آراء عمومی چشم پوشیدند . لکن در الجزایر این همه سختی وپافشاری می کنند . بندرت در فرانسه سیاستمداری آماده پذیرفتن این نکته است که الجزایری ها نیز مانند سایر مردم افریقا ، ملتی را تشکیل میدهند واین ملت طبق‌منشور سازمان ملل متحد ، حق دارد مستقل زندگی کند .

دلائل فرانسوی ها از نظر خود آنها هرچه باشد ، دنیای خارج در یك نکته تردید ندارد :«اگر منابع سرشار نفت ومواد معدنی گرانبهای الجزایر نبود ، اکنون مدتها می گذشت که ۹ میلیون مسلمان الجزایری نیز مانند تونس و مراکش استقلال خودرا باز یافته بودند . فرانسه به علت سرمایه گذاری های کلانی که در ناحیه صحرا کرده وامید های بیکرانی که به نفت آن دارد نمی خواهد تسلیم شود.فرانسه می‌خواهدبا نفت الجزایر خودراازنفت خاور میانه بی‌نیاز کندوبیکی ازکشور های بزرك نفتی تبدیل گردد.

میان سیاستمداران فرانسوی تقریبا تنها کسی که واقع بینانه تر به مسئله الجزایر نگاه می کند ژنرال دوگل است . ژنرال دوگل بطور کلی ودر اصل ، با حق تعیین سرنوشت مردم الجزایر بوسیله خود این ملت موافقت کرد . لکن در مراحل بعدی با مخالفت

بقیه در صفحه چهارم

کودکستان ودبستان
فرزاد
زیرنظر بانو دکتر پروین بیرجندی
همه روزه درساعات ۹ تا ۱۲ و ۵ تا۷ ثبت نام مینماید. وسیله ایاب وذهاب آماده است
محل اسم نویسی: انتهای خیابان صبا ـ پائین بلوار
تلفن ۴۳۸۵۰ و خیابان‌کاخ ـ چهارراه سزاوار ـ تلفن ۴۰۵۷۷
۱ـ۱۰ آ ـ ۱۸۳۶۱

دبیرستان رشدیه پسرانه
دوره کامل طبیعی ـ ریاضی
دفتر دبستان و دبیرستان همه روزه از ساعت ۸الی ۱۱ صبح‌ثبت نام مینماید.
وسیله ایاب وذهاب دانش آموزان فراهم است.
نشانی : میدان کاخ‌ـخیابان ابتهاج ـجنب بیمارستان ورجاوند
تلفن ۴۳۸۸۱ آ ـ ۱۸۱۷۱ ۱ـ۶

سرنوشت یك انسان
شولوخوف ترجمه ض. فروشانی
منتشر شد: انتشارات نیل ـ مخبرالدوله
آ ـ ۲۰۳۸۰ ۱ـ۲

گروه فرهنگی شاهین
دبیرستان ملی قائم مقام
برای دوره اول ودوم متوسطه همه روزه صبحها ثبت نام میشود.
نشانی: خیابان نواب ـ چهارراه رضائی ـ تلفن ۲۱۱۹۳
آ ـ ۱۸۳۶۳ ۱ـ۲

دفترکودکستان‌ودبستان‌ایران‌سوئیس
از روز شنبه ۵ شهریور همه روزه باستثنای جمعه و یکشنبه ازساعت ده صبح تا یك بعداز ظهر آماده برای ثبت نام کودکان است
آدرس : خیابان کاخ جنوبی شماره ۴۱۹
آ ـ ۲۰۳۵۲ ۱ـ۵

جامعه مطبوعات ایران بدینوسیله در گذشت شادروان **دکتر محمد حافظی یزدی** پدر گرامی آقای علی حافظی مدیر روزنامه دنیای جدید را باطلاع میرساند .

مجلس ترحیم آنمرحوم روز یکشنبه ششم شهریورماه از ساعت ۵ تا ۷ بعد از ظهر در مسجد مجد منعقد خواهدبود

انجمن مطبوعات ایران

با کمال تاسف در گذشت همکار صدیق و ارجمند خود **دکتر محمد حافظی یزدی** را باطلاع دوستان‌وآشنایان‌میرساند مجلس ترحیم آن مرحوم روز یکشنبه ششم شهریور ازساعت ۵ تا ۷ بعد از ظهر در مسجد مجد منعقد خواهد بود .

دکتر رضا صحت ـ دکتر محمد طاهری ـ دکتر محمد حسن مرشد ـ دکتر علیم مروستی ـ دکتر حفیظی ـ دکتر علی ملك افضلی ـدکتر محمدملك‌افضلی ـ دکتر تقی‌پژوهی ـ دکتر احمد پژوهی ـدکتر احمد نوابی ـ دکتر حسن محقق ـ دکتر حسین محقق ـ دکتر محمد مهینی ـ دکتر عدل ـ دکتر محمد نیکفرجام ـ دکتر احمد هوشمند ـ دکتر ثقةالاسلامی ـ دکتر انجام

خانواده های **حافظی ـ آثاری زاده ـ آزما ـ شفائی ـ پویا ـ ملکی‌یزدی ـ علومی ـ حجتی ـ گرجی ـ مدرسی طباطبائی ـ محبوبی** ـبا یکدنیا تاثر و تالم فوت شادروان **دکتر محمد حافظی یزدی** را باطلاع‌عموم میرساند مجلس ترحیم مردانه روز یکشنبه ششم شهریور ماه از ساعت ۵ تا ۷ بعد از ظهر در مسجد مجد منعقد و مجلس ختم زنانه در همان روز وهمان ساعت در منزل شخصی آن مرحوم واقع‌در میدان بهارستان کوچه نظامیه کوی روحانی بر قرار خواهد بود .

فخری حافظی ـ علی حافظی ـ مسعود حافظی ـ دکتر مرتضی آزما ـ سید محمد علی آتاریزاده ـ دکتر محمد علی ملکی ـ دکتر شفاءالدوله ـ دکتر احمد آزما ـ دکتر شفائی ـ علیرضا سلطان زاده ـ محمد تقی گرجی ـ حکیم عبدالهی ـ میرزا ابوطالب مدرسی طباطبائی ـ محمود ملکی یزدی ـ ابوالقاسم ملکی یزدی ـ امیر حافظ‌الصحی ـ طباطبائی ـ دکتر سلیمان آزما ـ سرهنك آزما ـ حسن شفائی ـ دکترجمال پویا ـ ابراهیم مدرسی ـ دکتر محمود . علومی ـ دکتر رضا علومی ـ محمد حسن حجتی ـ احمد محبوبی ـ سید محمد وزیر نیا ـ دکتر فیلسوفی ـ منوچهر آزما ـ احمد علومی ـ سید ضیاء شفائی ـ دکتر حسن علومی ـ محمد علومی ـ محمود حجتی ـ حسین علومی ـ ایرج علومی ـ مهندس حجتی ـ ملك افضلی ـ سید محمد فاطمی ـ مهدی وزیر نیا ـ عبداله نیا کمال ـ امیر هوشنك گنجوی ـ ناصر محبوبی ـ باقر حجت ـ احمد سلیمانی ـ احدی ـ سیف‌لاری ـ تهرانی زاده

در گذشت مرحوم دکتر حافظی یزدی که از پزشکان عالیقدر و صدیق بوده و عمری را به نیکنامی گذرانده اند موجب نهایت تاسف و تاثر گردید . مصیبت وارده را به **خانواده های محترم حافظی و علومی بویژه بفرزندان آنمرحوم آقایان علی حافظی و مسعود حافظی تسلیت میدهیم .**

بقیه آگهیهای ترحیم وتسلیت درصفحه ٤

سابنا
به رویاهای دل انگیز شما جامه تحقق می پوشاند
هنگام تعطیلات از فرانسه وجهان دیدن کنید

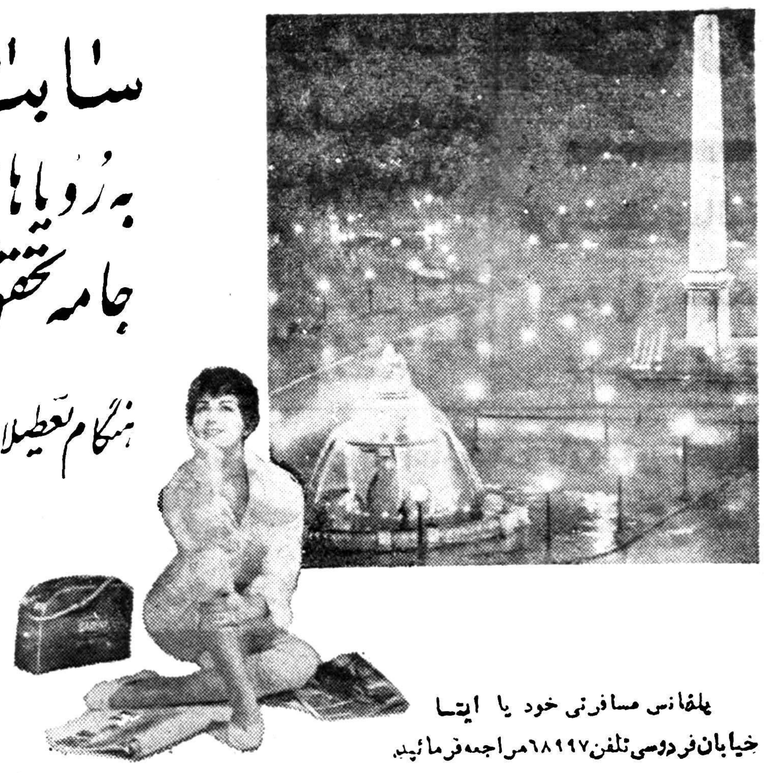

پرواز روزهای شنبه و دوشنبه
ساعت ۶½ صبح

SABENA
BELGIAN World AIRLINES

پلفانس مسافرتی خود با ایتا
خیابان فردوسی تلفن ۶۸۹۹۷ مراجعه فرمائید

وقتی ازهمه جا نا امید شدید
به بیژن مه‌داد مراجعه فرمائید
اگر براثر نداشتن متد وروش صحیح تعلیم وتربیت نتوانسته‌اند تابحال بکودکان عزیز شما چیزی بیاموزند و آنهارا ناامید وافسرده کرده‌اند به‌بیژن مه‌داد مراجعه‌فرما ئید تاکودکان شمارا ازگرداب یاس وناامیدی رهائی‌بخشد وآنهارا به‌آینده‌شان امیدوار سازد.
امیریه نرسیده به منیریه کوچه سهیلی دبستان بیژن‌مه‌داد تلفن ۴۹۱۸۶ ازصبح تایکساعت‌ونیم بعدازظهر مراجعه شود.
۱ـ۳ آ ـ ۲۰۸۵۶

دبیرستان دخترانه
دبستان وکودکستان سپهر
ثبت‌نام میکند
شاگردان سال قبل نیز باید ثبت نام‌کنند
نشانی خیابان شمیران کمی بالای سینمای مولن روژ
خیابان شادمان تلفن ۳۴۵۰۷ آ ـ ۱۸۳۲۳

بیماریهای آمیزشی ـ مجاری ادرار ـ سستی‌وناتوانی‌مردان
خیابان صفی علیشاه دکتریحیی صدری

دکتریحیی‌شهردار ـ متخصص جهازهضم
ازبیماران محترم متمنی است‌که برای مراجعه به مطب بیست وچهارساعت قبل طرف صبح توسط تلفن ۳۷۰۳۵ وقت بگیرند
خیابان باغ سپهسالار شماره ۱۵۴
۱ـ۱۳ آ ـ ۹۹۴۱

دکتر حمید علائی
از اروپا مراجعت نمود
پذیرائی ۵ـ۷ خیابان خوشبین
۱ـ۲ آ ـ ۱۸۲۳۹

با نهایت تاسف در گذشت مرحومه مغفوره **بانوصغرا زرگندهٔ** را باطلاع عموم خویشاوندان و آشنایان میرساند مجلس ترحیم آن مرحومه روز دو شنبه هفتم شهریور ماه ۱۳۳۹ از ساعت۹الی۱۱صبح‌درمسجد ارك بر قرارخواهدبود

محمد علی زرگندهٔ ـ عباسعلی زرگندهٔ ـ محمد ابراهیم زرگندهٔ ـ حاجی میرزا عباسعلی اسلامی ـ حاجی سید حسین سیادت پور ـ کریم فولادی ـرحیم فولادی ـ قاسم فولادی ـ محسن فولادی ـ حاجی فضل‌اله فولادی ـ محمد علی دلیلی ـ علی برنا ـ علی جعفری ـ احمد جعفری ـ محمد شاه‌حسینی ـ محمد سلمان زاده ـ محمد جواد زرگندهٔ ـ محمد تقی زرگندهٔ ـ حسن زرگندهٔ ـ اکبر زرگندهٔ
۱ـ۲
بعموم بازماندگان آنمرحومه مصیبت وارده‌را تسلیت‌میدهیم

خانواده های **سروش ـساوجبلاغچیلار ـدکتر محمد ارسطا ـ پور ضیائی ـ سیدی ـشفیع حقانی ـعبداله‌حقانی آذر ـ خالواوغلی ـمقتدر ـ جلوه ـ قنادی ـ فرید ـ سلماسی زاده ـ شالچیلار ـحاجی محمد کتابچی ـ عبداله اقبال ـ سیگاری ـ پرکار ـ اتفاق جورابچی ـ ابریشمچی ـ کاغذیان ـ نعمت زاده ـ احمدی ـ انصاری ـ خامه چی ـجابریان ـفقیهی فاضلی ـحسین شایان ـصادق شایان**
بعموم‌بازماندگان آنمرحوم مصیبت وارده را تسلیت میدهیم

با کمال تاسف فوت ناگهانی مرحوم **حاجی حسین‌سروش (تبریزی)** را بدینوسیله باطلاع خویشان و آشنایان میرساند مجلس ترحیم مردانه روز یکشنبه ششم شهریور ماه از ساعت ۹الی ۱۱ صبح در مسجد شیخ عبدالحسین معروف به آذربایجانیها منعقد و ختم زنانه در همان روز از ساعت چهار تا هفت بعد از ظهر در منزل آنمرحوم واقع در خیابان انتظام پلاك ۸۵ بر گزار خواهد شد .
آ ـ ۱۸۴۵۳
بعموم‌بازماندگان آنمرحوم مصیبت وارده را تسلیت میدهیم

با نهایت تاسف وفات مرحوم **آقای حاجی عباسعلی حنیفه زاده** را در تبریز باطلاع عموم بستگان و آشنایان می رساند . مجلس ترحیم آن مرحوم از ساعت چهار و نیم الی شش و نیم بعد از ظهر روز یکشنبه ٦ شهریور ماه در مسجد حاجی شیخ‌عبدالحسین (معروف به آذربایجانیها) منعقد خواهد بود .

حاجی‌ابراهیم حنیف‌نیا ـ حاجی محمدتقی‌پور اسکوئی ـ رضا رنجبر ـ حاجی حسین دلخوش ـ حاجی علی‌اکبرتخمه فروش ـمحمود پور اسکوئی ـ حاجی تقی‌پیرامون ـ علی صباغ امیر خیزی ـ اصغر شایان ـ اکبر شایان ـ اصغرصباغ امیر خیزی ـ علی اکبر رهبری و برادران ـ غلامحسین ومهدی فاضلی ـحسین شایان ـصادق شایان
بعموم‌بازماندگان آنمرحوم مصیبت وارده را تسلیت میدهیم

تشکر و اعتذار
از ذوات محترمیکه بر اثر درگذشت شادروان سرهنك بازنشسته ابراهیم تاج‌بخش در مراسم تشییع جنازه و مجالس ختم و هفته آنمرحوم شرکت و با الطاف بی پایان خود موجب تسلی خاطر بازماندگان رافراهم ونیز از دوستان و آشنایانیکه بوسیله نامه و تلگراف اظهار همدردی فرمودند بدین‌وسیله‌صمیمانه سپاسگذاریم چنانچه بواسطه تالمات روحی توفیق شرفیابی برای عرض تشکر حضوری میسر نگردید معذورم‌فرموده سعادت وسلامتی همگی را از درگاه قادر متعال مسئلت مینمایم .
آ ـ ۱۸۳۷۷
عترت الحاجیه تاج بخش

آگهی های تسلیت

جناب آقای دکتر مصدق
مصیبت وارده را به جنابعالی و خانواده محترم تسلیت می گوئیم
دانشجویان سال چهارم پزشکی

جناب آقای دکتر مصدق
مصیبت وارده را به جنابعالی و خانواده محترمتان تسلیت می گوئیم
دانشجویان سال پنجم پزشکی

با نهایت تاسف در گذشت شادروان اسدالله صمیمی بازرگان و دانشمند اهواز را به همکار عزیزمان آقای دکتر ضیائی و بانو تسلیت عرض مینمائیم
دکتر بازرگانی ـ دکتر حسین خشایار ـ دکتر نیری ـ دکتر محسن خشایار
آ ـ ۲۰۸۶۰

تیمسارسرتیپ معتمدی کردستانی فرماندهی معظم لشگر ۱۰ فارس
با کمال تاسف مصیبت وارده را بشما و فامیل محترم تسلیت میگویم
ستوان یکم پیاده هوشنك رحمانی فر

با کمال تاسف و تالم فوت جان کاه آقای اسماعیل سرپولکی را بفامیل محترم سر پولکی مخصوصا بدوست عزیز جناب آقای امیر سر پولکی تسلیت عرض نموده بقای عمر و عزت ایشان را از خدای توانا خواهانم
آ ـ ۱۸۳۳۷
زندان قصر اصغر عمری (حکاکی)

فوت ناگهانی مرحوم اسمعیل سر پولکی را به عموم بازماندگان و اخوان آنمرحوم خصوصا آقایان رحیم سرپولکی هوشنك سرپولکی ـ ایرج سرپولکی و تیمور سر پولکی تسلیت عرض مینماید
سرهنك دوم ستاد افراخته

اختلاف مسکو-پکن آشکار میشود

مائوتسه‌تونك وخروشچف درمورد کمك بکشورهای عقب مانده و مسائل مربوط به صلح وهمزیستی اختلاف دارند و دراین مورد دو بخشنامه جداگانه از طرف احزاب کمونیست چین وشوروی صادرشده‌است

لندن-۳۶اوت-آسوشیتد پرس - اختلاف قدیمی و طولانی خروشچف و مائوتسه‌تونك بر سر اجرای تئوری مارکسیسم در مبارزه شرق و غرب بنظر میرسد که تبدیل به نبردی برای رهبری دنیای کمونیست بین این دو نفر گردیده‌است. معذلك هیچیك ازدیپلماتهای غربی پیش‌بینی نمیکنند که این نبرد ، به جدائی کامل این دو نفر ، بصورت دوغول سرخ که هر یك راه جداگانه‌ای در پیش گیرند منجر شود.

گفته میشود که اخیرا در این مورد بخشنامه‌ای از طرف کمیته مرکزی حزب کمونیست شوروی برای‌تمام کمیته‌های احزاب کمونیست داخل شوروی و دنیای خارج ارسال گردیده است.

بخشنامه پکن

در این بخشنامه اصول ایده‌ئولوژیك دولت خروشچف در مورد مسئله جنك و صلح در شرایط کنونی جهان با توجه به وجود سلاحهای اتمی و هیدروژنی ،مطرح گردیده است .

یك دیپلمات کمونیست میگوید که در این مورد بخشنامه‌ای نیز تومسطرهبران چین کمونیست‌انتشار یافته و یا حداقل در دست تهیه است . آن عده از مقامات رسمی که مسائل جهان کمونیست را تعقیب میکنند اظهار میدارند که هدف هر دو بخشنامه آنست که در مورد اختلاف بر سر روابط شرق و غرب ، طرفداران بیشتری جهت نظریات خویش بدست آورند.

تکیه اصلی

در بخشنامه حزب کمونیست شوروی تکیه اصلی بر آنست که شرق و غرب میتوانند بدون توجه به اختلاف سیستم های اجتماعی خویش با یکدیگر در صلح وسلم بسر برند.

در این بخشنامه با نظریات زیر چین کمونیست مخالفت شده‌است:

۱- برای کمونیستها غیر ممکن است که به امپریالیستهای غربی اطمینان کنند.

۲-ماهیت‌سرمایه داری‌کوچکترین تغییری نکرده است.

۳- دورنمای مسئله خلع سلاح شرق و غرب تیره است ودرگیری جنك اجتناب ناپذیر میباشد.

مصالحه جهانی

چین کمونیست هر کس را که معتقد بیك مصالحه جهانی باشد محکوم میکند و عقیده دارد حتی در صورت وقوع یك جنك اتمی‌بلوك کمونیست آنقدر قوی است که بتواند پیروز شود .

انعکاس اختلاف مذکوردرستون های روزنامه ها و نطق های رهبران هر دو دولت‌در ماه های اخیرمشاهده میشد .

بنظر میرسد که در حال حاضر فقط دولت ایالات متحده امریکامتن این بخشنامه را در اختیار دارد . وزارت امور خارجه انگلستان اظهار داشته که در مورد این بخشنامه اطلاع رسمی ندارد و در حقیقت مقامات انگلیسی بطور غیر رسمی تقاضا کرده‌اند که یك نسخه از بخشنامه مذکور را دولت امریکادر اختیار آنها بگذارد.

نتایج صدور بخشنامه

گزارش میرسد که این‌بخشنامه اکنون در پایتخت های مهم مورد بحث و مذاکره قرار گرفته است . بطور غیر مستقیم گفته میشود که بخشنامه مذکورموجب گردیده‌است که :

۱- در مسکو و حومه مباحثات مفصلی بین تمام اعضای حزب کمونیست از بالا و پائین درگیر شود .

۲ - توجه همگان پس از صدور این بخشنامه به خروج صد ها نفر از مستشاران و کارشناسان‌شوروی و خانواده آنها از چین کمونیست جلب گردیده است:

۳- بخشنامه تبادل نظر هائی را که اخیرا بین خروشچف‌ومائوتسه‌تونك بعمل‌آمده و مربوط به‌تابستان امسال و پس از تشکیل کنفرانس بخارست میباشد ، مطرح کرده است.

حمله پراودا

لندن- پراودا ارگان حزب کمونیست شوروی امروز به «خرده بور ژواهای چپ نما و دگماتیست هائی که‌امید خودرا ازدست داده‌اند» شدیداحمله کرد .

بقیه در صفحه چهارم

مائوتسه‌تونك دچار اختلال حواس

ریودوژانیرو-۲۷اوت- خبرگزاری فرانسه - «اسوالدوپرلو» یکی از رهبران سابق حزب کمونیست برزیل ، در کتابی که اخیرا انتشار داده است مینویسد که مائوتسه تونك مشاعر خود را از دست داده و به یك بحران عصبی دچار شده است .

اسوالدو مینویسد حتی در سال ۱۹۵۷ هنگامیکه کنگره احزاب کمونیست جهان در مسکو تشکیل گردید ، مائوتسه تونك هنگامیکه دریافت نماینده یوگسلاوی از امضای اعلامیه مشترك احزاب کمونیست جهان خود داری میکند ،بشدت دچار بحران عصبی گشت .

مؤلف میافزاید کمی پس از این ماجرا مائوتسه تونك ازریاست جمهوری چین بر کنار شد و هنگامیکه در مراسم دهمین سالروزانقلاب چین شرکت نمود حتی یك کلمه هم صحبت نکرد .

گورسل باکنفدراسیون ایران- ترکیه وپاکستان موافق نیست

* نخست‌وزیر ترکیه گفت که ما ازصمیم قلب ازسیاست ناسیونالیسم عربی پشتیبانی میکنیم

* گورسل بمسئله تشکیل اتحادیه‌ای ازکشورهای مسلمان جهان توجه دارد

کراچی - آسوشیتدپرس - ۳۶ اوت - ژنرال جمال گورسل‌نخست وزیر ترکیه طی نامه‌ای که برای یك وکیل دعاوی پاکستانی نوشته اطمینان داده است که دولت‌ترکیه از صمیم قلب از ناسیونالیسم عربی پشتیبانی کرده ، قول‌داده که نسبت به کشور های اسلامی از سیاست بسیار دوستانه‌ای پیروی خواهدکرد.

وکیل مذکور چندی پیش‌نامه‌ای بعنوان گورسل نوشته و ضمن‌طرح چند سئوال تقاضا کرده بود که پاسخ آنها داده شود. گورسل در پاسخ خود گفته است که رژیم جدید ترکیه بر اساس پیروی از ناسیونالیسم تشکیل شده و از این رو ما ترکها سیاست ناسیونالیسم عربی را از صمیم قلب موردپشتیبانی قرار میدهیم .

کنفدراسیون با ایران

گورسل در نامه خود گفته است گرچه با توسعه ارتباطات ومناسبات دوستانه بین سه کشور ایران - ترکیه و پاکستان موافق است ولی از تشکیل کنفدراسیونی باعضویت این سه کشور جانبداری نمیکند .

گورسل در نامه خود میگوید : « بهتر است پاسخ این سئوال پس از مطالعه کارشناسان‌و متخصصین داده شود . معذلك من شخصا در حال حاضر دلیلی برای تشکیل‌این کنفدراسیون نمی بینم .»

اتحاد مسلمانان

در مورد سیاست خارجی ترکیه نسبت به‌کشور های مسلمان‌گورسل پاسخ میدهد : اگر پاره‌ای ازاین کشور ها برای بهبود روابط خود با ما اقدام کنند چه چیز طبیعی‌تر از اتخاذ یك سیاست دوستانه در برابر کسانی که با ما معتقدات مشترك دارند ، خواهد بود .

گورسل به مسئله‌تشکیل اتحادیه یا کنفدراسیونی از کشور های مسلمان چنین پاسخ داده است :

« این نظریه بایستی جدا مورد مطالعه قرار گیرد زیرا هدفیست که دارای ریشه های عمیق می باشد و میتواند ایده‌آل مشترك اکثریت عظیم مردم مسلمان در کشور های مختلف باشد.

مشت بازی درمجلس‌کره جنوبی

سئول -۳۵ اوت - آسوشیتد پرس- اولین جلسه مجلس نمایندگان کره تبدیل بیك مسابقه مشت‌بازی شد . بدین ترتیب که «یانك توتونك» به کنار میزناطق رفت وبامشت بصورت «هون‌چوچانك» نواخت و «لی‌کیونك» که گفته میشود در «جودو» (کشتی ژاپنی) خبره است ، با یك‌فن ظریف ، طرفین را از یکدیگر جدا ساخت و هرکدام را بسمتی پرت کرد . این مسابقه مشت بازی و کشتی جودو بعلت اختلافاتی روی داد که در حزب دموکرات کره جنوبی وجود دارد .

در نتیجه کتك‌کاری و مشت بازی نخست وزیر «جان چانك» ازسخنرانی سیاسی مهم خود صرفنظر کرد ، و رئیس بلافاصله ختم جلسه را اعلام کرد و گفت میترسم کتك کاری به چاقو کشی منتهی شود .

سودان درخواست‌کرد نیروهای سازمان ملل‌متحد به فدراسیون مالی وارد شوند

خارطوم - سودان -۲۹ اوت - یونایتدپرس- مودیبوکیتا نخست‌وزیر فدراسیون مالی اعلام‌کرد که‌ازسازمان ملل درخواست کرده که قوای‌نظامی به منطقه ناراحت مالی در افریقای‌غربی گسیل دارد .

«کیتا» در مصاحبه مطبوعاتی خود گفت درپیامی که‌برای داگ‌هامرشولد فرستاده است ، از وی تقاضای انعقاد جلسه فوق‌العاده شورای امنیت رابرای بررسی اوضاع فدراسیون مالی پس‌از انشعاب و جدائی سنگال از این کشور کرده است .

باید دانست که پایتخت‌فدراسیون مالی «داکار» همان پایتخت سنگال است و کیتانیز که ریاست فدراسیون را دارد نخست وزیر سودان است .

پس از آنکه سنگال جدائی خودرا اعلام کرد، سنگالی ها کیتا را در پایتخت درخانه تحت نظر قرار دادند. ولی بعدا وی به سودان بازگشت .

توطئه فرانسه

کیتا گفت فرانسه در تصمیمی که سنگال اتخاذ نموده دست داشت .

وی پس از اشاره به بازگشت «سنگهور» رئیس مجلس ملی و «ماهادویا» نخست وزیر سنگال از پاریس قبل از جدائی سنگال ، نتیجه گرفت که آنها در مدت اقامت خوددر فرانسه ومذاکرات خود با آن کشور این تصمیم را گرفتند .

کیتا اعلامیه سنگال را مبنی براینکه فدراسیون مالی دیگرمو جودیت ندارد مورد تکذیب قرار داد . وی افزودکه چون‌فرانسه‌قراردادهای‌نظامی«فرانسه مالی» را اجرا نکرد ما نیز ازسازمان ملل استمداد کردیم .

درشورای امنیت .

سازمان‌ملل - سازمان ملل‌تقاضای «کیتا» نخست وزیر فدراسیون مالی‌را دریافت کرد .

داگ هامرشولد متن تقاضا رابرای شورای امنیت افشا کرد. مالی عضو سازمان ملل نیست وباید دانست که قانونا کشوری که عضو نیست حق تقاضا ندارد اما کشور دیگری‌میتواند از طرف او تقاضا را طرح کند .

لومومبامیخواهد به کاتانگاحمله کند

دیروز درپایتخت کنگو اغتشاشات شدیدی روی‌داد و مدتی صدای گلوله شنیده میشد - سربازان سازمان ملل متحد درفرودگاه مسلسل کارگذاشتند ودراطراف آن سنگر کندند

لئوپولدویل - ۲۵ اوت - آسوشیتدپرس - پلیس کنگو هنگامیکه عده ای از مخالفین دولت لومومبا دربرابر جایگاه کنفرانس کشور های آزاد افریقائی دست به تظاهرات زدند تیر اندازی هوائی کرد .

هنوز لومومبا وارد سالن کنفرانس نشده بود که فریاد متظاهرین در بیرون برخاست گارد احترام پلیس برای متفرق ساختن آنها اعزام‌شد. وقتی لومومبا شروع به صحبت کرد صدای تیر را می شنید صدای او از بلندگوی مشرف بر میدان‌جلوی طالار پخش میشد متظاهرین سنك بطرف پلیس می‌انداختند. ظاهرا چند نفر نیز مجروح گردیدند .

در فرودگاه

لئوپولدویل - قوای سودانی و غنائی سازمان ملل امروزدرفرودگاه لئوپولدویل با مسلسلهای خودموضع گرفتند و بشدت از آن محافظت میکنند . علت این اقدام‌آن است که کنگو تقاضا دارد فرودگاه کاملا در اختیار آن دولت قرار گیرد و قوای سازمان ملل متحد برای آنکه مبادا نیرو های کنگو بتصرف فرودگاه بپردازند ،سنگر- های خود را در اطراف فرودگاه تقویت کرده اند . ظاهرا لومومبا می‌خواهد با در دست‌داشتن‌فرودگاه به ایالت کاتانگا حمله کند .

یك افسر سودانی گفت که بوی دستور داده شده که هرگونه‌حمله قوای کنگو را بفرودگاه شکنند .

طبق گزارشهای تائید ده ۶ هزار تن ازسربازان ارتش کو هم اکنون درمرز های ایالت ئی وایالت «آلبرت کالونجی» مس شده اند .

گزارشهای دیگری حاکی است که ارتش کاتانگا نیرو هائی برای حفاظت مرز های خود گسیل‌داشته است .

پیام خروشچف

لندن - نیکیتا خروشچف طی‌یك پیام خصوصی خطاب به رهبران افریقائی که اکنون در کنگو اجتماع کرده اند ، درخواست‌کرد که یك منطقه «صلح دائمی» در افریقا ایجاد کنند . خروشچف در پیام خود روش‌استعمارگران‌بلژیکی را که دربرابر کوشش قوای‌سازمان ملل متحد برای اخراج آنها از کنگو مقاومت میکنند مورد حمله شدید قرار داده است .

لائوس بااسلحه ازبیطرفی خود دفاع میکند

وینتیان - لائوس - ۳۷ اوت « سووانا فوما » نخست وزیرلائوس روز پنجشنبه اعلام کرد که وی اکنون دیگر نخست وزیر قانونی لائوس محسوب میگردد . وی به خبرنگاران گفت « سامسونیت » نخست وزیر سابق کلیه اختیارات خود را روز پنجشنبه به وی داده است.

ولی سلطان لائوس هنوز احکام مربوط به قانونی شدن دولت فوما را امضاء نکرده است.

وی ضمنا گفت وقتی ما سخن‌از بیطرفی لائوس میگوئیم منظورمان خلع سلاح کشور نیست . ما با اسلحه از بیطرفی خود دفاع میکنیم.

وی گفت سفیر امریکا ویرامطمئن ساخته است که امریکا بگروه‌ضد انقلابی برهبری‌ژنرال فومی نوساوان کمك نخواهد کرد.

اخراج وابسته سفارت امریکا درمسکو

لندن - آسوشیتد پرس - ۲۶ اوت - رادیو مسکو اعلام کرد که دولت شوروی از جی . پ وینترز وابسته امریکا در مسکو درخواست کرده‌است که خاك آن کشور را ترك گوید .

این پیشنهاد پس از آنکه همکاری وینترز بالانك لی وابسته دیگر سفارت امریکا که سال گذشته از شوروی اخراج شد مسلم گردیده ، بعمل آمده است .

لانك لی متهم شده بود که مبالغ هنگفتی پول در اختیار یك تبعه شوروی می گذاشته تا اورا وادار به جاسوسی کند وضمن ارتکاب جرم دستگیر گردید .

هواپیمای پاورز سرنگون نشده‌است .

واشنگتن - ۲۵ اوت - یونایتد پرس - اولیور پاورز پدر فرانسیس پاورز هنگام ورود به شهر نیویورك ادعای شوروی را درمورد این که پاورز رادر ارتفاع ۲۲۰۰ متری با موشك زده‌اند ، مورد تردیدقرارداد.

وی گفت پسرم عقیده ندارد که هواپیمای اورا با موشك سرنگون ساخته اند و سقوطوی براثر یك نقص مکانیکی بوده است .

بار بارا رفت

مسکو - بار بارا پاورز همسر فرانسیس پاورز خلبان هواپیمای یو - ۲ امریکائی دیروز مسکو را بمقصد امریکا ترك کرد .

وی در پایان آخرین ملاقاتی که باشوهرش به عمل آورد ،بمخبرین جراید اظهار داشت که من فقط هردو ماه یك بار می توانم باشوهرم ملاقات کنم .

وی قبل از ترك مسکو اظهار داشت که دیگر ماندن وی درمسکو فایده‌ای ندارد زیرا نمی تواندبرای شوهرش کاری انجام دهد .

وی درمورد رفتار روسها گفت من چیز زیادی ندیدم ، زیرا تمام وقت در هتل محل اقامتم بسر می بردم ولی افسران و پیشخدمت های روسی بسیار مودب بودند .

بخور لاتازول

در معالجه برونشیت -سینوزیت - لارنژیت -سیاه سرفه-نارسائی‌قلب- الرژیها - فقط در موسسه امین خیابان سعدی - اول منوچهری دائر است .

۱-۳ آ-۱۸۳۲۱

آمریکا روابط خودرا بادومینیکن قطع‌کرد

کشورهای‌آمریکائی تصمیم‌دارندکه بعمرحکومت‌های دیکتاتوری درقاره آمریکا خاتمه دهند

واشنگتن -۲۲ اوت - آسوشیتد پرس -روز جمعه ایالات متحده امریکا روابط سیاسی خود را با جمهوری دومینیکن قطع کرد

اعلامیه وزارت خارجه امریکا حاکی است که هیئت نمایندگی سیاسی امریکا بزودی آن کشور را ترك خواهد گفت . از دولت‌دومینیکن نیز در خواست شد مامورین سیاسی خود را از واشنگتن فرا خواند.

وزارت خارجه امریکا اعلام کرد که این اقدام بدنبال تصمیماتی که در ششمین کنفرانس مشورتی وزرای خارجه سازمان کشور های امریکائی اتخاذ گردید انجام شد .

تصمیم کشور های امریکائی

هرتر وزیر خارجه امریکا ودیگر وزرای خارجه نیمکره غربی در روز شنبه گذشته در کنفرانس مزبور تصمیم گرفتند که دومینیکن را تحت محاصره اقتصادی و سیاسی قرار دهند زیرا این کشور در تحت حکومت دیکتاتوری تروخیلیو علیه کشور ونزوئلا دست‌باقدامات‌تهاجمی و مداخله زده است . اصولا کشور های آمریکائی تصمیم گرفته‌اند که حکومتهای دیکتاتوری‌رادر قاره آمریکا براندازند .

وضع شرکتها

مقامات امریکائی در واشنگتن گفتند که شرکتهای امریکائی میتوانند کماکان به فعالیت خود در دومینیکن ادامه دهند و بستن سفارتخانه آمریکا در آن کشور معاملات آنها را تحت تاثیر قرار نمیدهد هنوز سر نوشت ایستگام تعقیب موشك امریکا که در دومینیکن قرار دارد معلوم نیست . اما مقامات امریکائی انتظار دارند که امریکا به تعطیل آن مجبور شود .

قرارداد عدم تجاوز افغانستان وچین

پکن -۲۶ اوت -خبر گزاری فرانسه - دیروز یك قرار داد دوستی وعدم تجاوز بین چین کمونیست و افغانستان در کابل بامضاء رسید . از طرف افغانستان سردار محمد سلیم و از طرف چین کمونیست چنیی معاون نخست وزیر و وزیر امور خارجه چین کمونیست این قرار داد را امضاء کردند .همچنین بموجب اعلامیه مشترك موافقتنامه‌ای در مورد مبادله کالا بین دو کشور بامضاء رسید .

داوطلبان شرکت درکنکور چهارمین دوره آموزشگاه عالی جنگل ومرتع

باید درساعت ۸بامداد روز هفتم شهریور ماه‌با در دست داشتن کارت نام نویسی در سالن دستان نوبنیاد فردوسی نزدیك سینماتخت‌جمشید برای شرکت در آزمایش ورودی آموزشگاه عالی جنگل و مرتع آماده باشند دیر آمدن موجب‌محرومیت از امتحان خواهد بود .

آ-۲۰۸۲۰ رئیس سازمان‌جنگلبانی ایران - سرتیپ علی خواجه نوری

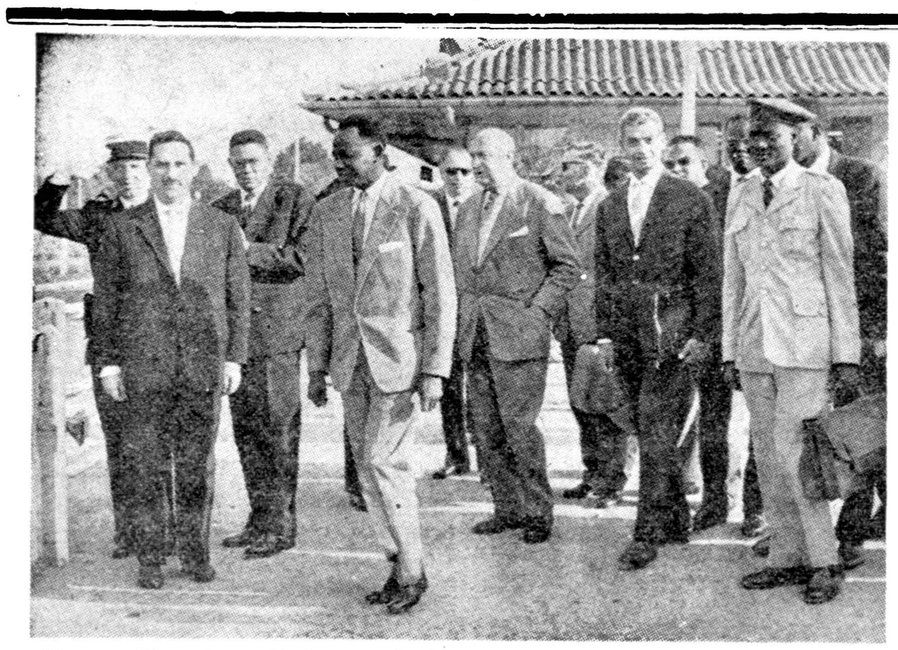

پس از آنکه سنگال جدائی خود را از سودان اعلام کرد ، «دیا» نخست وزیر سنگال برای‌مذاکره باژنرال دوگل بپاریس رفت . ولی از این مذاکرات نتیجه‌ای بدست نیامد و اعلام شد که جدائی سنگال وسودان قطعی است وفدراسیون مالی منحل شده‌است

در این عکس «دیا» هنگام ورود به پاریس واستقبال مقامات رسمی از وی ،دیده میشود .

برنامه آینده سینماهای

حافظ - آسیا

یك‌کمدی دلنشین وجالب توجه

دسیکا و مستخدمه زیبا

دوبله بفارسی

باشرکت:

ویتوریودسیکا - سیلواپینال

ماریو کاروتنوتو- آنتونیوچیفاریللو

آ-۲۰۸۷۰

فیلم سینماسکوپ رنگی **جنس لطیف** رافقط سه شب دیگر می‌توانید در **درایوین سینما** (تهران پارس) مشاهده کنید

آ-۲۰۸۱۴

۱۰ نفر از وزرای ترکیه معزول شدند

وزیردادگستری‌که روزنامه‌نویسی را تهدیدکرده بود ازسمت‌خودبرکنار گردید

آنکارا ـ ۲۵ اوت ـ خبرگزاری فرانسه ـ کمیته وحدت ملی ترکیه ده نفر از ۱۹ نفر اعضای کابینه را از کار برکنار کرد. وزیر هائی که از کابینه اخراج شدند عبارتند از وزیر بهداری ، وزیر مشاور . ساختمان ، دادگستری ، کار های عمومی ، بازرگانی ، کشاورزی ، کار صنعت ووزیر مطبوعات وجهانگردی

ناظرین امور سیاسی خاطرنشان می سازند که ترمیم کابینه ترکیه بیشتر جنبه «فنی» داشته است ودر خط مشی سیاسی دولت ترکیه هیچگونه اثری ندارد .

تصمیم کمیته وحدت ملی‌ترکیه در مورد بر کناری وزرای مزبور بسیار سریع و ناگهانی بود .

برای مثال کافی است گفته شود که«گوزبیوك»وزیر دادگستری که اخیرا روزنامه نگاری را تهدید کرده بود که قانون مطبوعات رژیم سابق را در مورد او اجرا خواهد کرد ودر پاسخ سئوال یکی از مخبرین جراید خاطرنشان ساخت که من در پست وزارت باقی خواهم ماند .

وابستگی به رژیم سابق

علت بر کناری بعضی از وزرا به علت وابستگی آنها به رژیم سابق بوده است . از جمله سیهات ایرن وزیر بازرگانی در جلسه کمیته وحدت ملی بشدت مورد انتقاد و حمله قرار گرفت زیرا وی فقط دو روز قبل از انقلاب رابطه خودرا با رژیم سابق قطع کرده بود .

مسئله ای که اینك مطرح است انتخاب جانشینان وزرای معزول می باشد .

بموجب قانون اساسی موقت ، ژنرال گورسل رئیس دولت وزرای خودرا از بین اعضای کمیته وحدت ملی ویا شخصیت هائی که بهیچ یك‌از احزاب سیاسی وابسته‌نبوده‌اند انتخاب خواهد کرد .

۱۵ میلیون بیخانمان درهند

کلکته ـ رویتر ـ ۲۶ اوت ـ رسما اعلام شد که ۱۵ میلیون نفر از اهالی استان «اوریسه» درسیل های وحشتناك اخیر این‌کشور دچار خسارت گردیده‌اند . یك آمار دولتی تعداد مقتولین را ٤۷ نفر ذکر کرده است . هزاران گاو و گوسفند و چهار پایان دیگر رااامواج سیل با خود برده وتعدادی از دهکده‌ها درآب غرق شده است .اکنون به دهها هزار نفر که در نقاط سیل زده محصور شده‌اند با هواپیما آذوقه میرسانند ازطرف‌دیگر عده‌ای‌ازمردم نواحی‌طغیان زده براثر نیش مارهای سمی که از لانه‌های خود فرار کرده‌اند هلاك شده‌اند .

درکنفرانس اتحادیه عرب

مسئله فلسطین مورد توافق نیست

کنفرانس اتحادیه عرب توصیه کرد، برای تامین محیط صمیمانه‌ای که بوجود آمده کوشش شود

شتوره ـ لبنان ـ ۲۷ اوت ـ خبرگزاری فرانسه ـ دیروز شورای جامعه عرب برای بررسی مسئله **مناسبات بین دول عربی دو جلسه** مهم تشکیل داد . در پایان جلسه دوم اعضای شورای جامعه عرب‌باتفاق آراء تصمیمات زیر را اتخاذ کرد:

تصمیمات شورا

۱ـ افزایش کوشش تمام دول عربی برای تامین و حفظ محیط صمیمانه و تفاهم متقابل که در طول جلسه شورا بوجود آمده است . از بین بردن قطعی اتهاماتی که به مناسبات برادرانه بین دول عربی لطمه می زند و به خصوص قطع اتهاماتی که‌توسط روزنامه هامنتشر می شود ویا بوسیله رادیو پخش می گردد .

۲ـ احترام گذاشتن به سنت اعراب و حقوق بین المللی در مورد حقوق‌پناهندگان‌سیاسی .پناهندگان سیاسی باید ازهرگونه فعالیتی که نتیجه آن تیره ساختن مناسبات‌بین دول عربی برادر است خود داری کنند .

۳ـ افزایش همکاری مثبت و صمیمانه بین اعضای جامعه عرب و وحدت عمل در زمینه مسائل‌سیاسی، اقتصادی ، اجتماعی ، فرهنگی و نظامی .

٤ـ افزایش کوشش های دول عربی جهت کمك به سایر دول عربی که هنوز زیر یوغ وسلطه خارجیان بسر می برند .

۵ـ کوشش جهت تقویت جامعه عرب تا آنکه بصورت آلتی موثر تر جهت همکاری بین اعراب در آید .

٦ـ بررسی تغییر اصول پیمان جامعه عرب بموجب تصمیماتی که در جلسه شورای جامعه عرب در ۱۹۵۹ در کازابلانکا اتخاذ گردید .

«روز های سفید»

قبلا تصور می رفت که در کنفرانس شتوره عراق و اردن به شدت جمهوری متحد عربی را مورد حمله قرار دهند و جمهوری متحد عربی در مقام دفاع بر آید . ولی نه عراق واردن ونه جمهوری متحد عربی هیچیك یکدیگر را مورد حملات سخت قرار ندادند ولی وزیر امور خارجه اردن‌دیشب قبل ازپایان جلسه سالن کنفرانس را ترك گفت. وی حاضر نشد دراین مورد به‌خبر نگاران توضیحی بدهد .

روزنامه نگاران خارجی که در اطراف سالن جلسه کنفرانس دیده می شدند در یك کلمه استنباط خودرا در جلسه روز پنجشنبه اعلام نمودند «روز های سفید برای جامعه عرب»

مسئله فلسطین

عبدالخالق حسونه دبیر کل‌جامعه عرب جمعه شب اعلام داشت که کنفرانس وزرای امور خارجه‌اعراب روز شنبه مسئله فلسطین را مورد مطالعه قرار خواهد داد .

وی افزود در دو جلسه چهار ساعته که یکی صبح و دیگری بعد از ظهر تشکیل گردید وزرای امور خارجه موفق شدند د رمورد این مسئله وحدت نظر پیدا کنند . باید دانست که مسئله فلسطین بغرنج ترین مسائلی است که اتحادیه‌عرب باآن روبرو است ودر مورد فلسطین میان اردن و عراق و جمهوری متحده توافقی وجود ندارد و احتمال‌برخورد های شدید می رود .

«رائول روآ» وزیر خارجه کوبا در کنفرانس کشورهای آمریکائی سیاست آمریکا را مورد انتقاد قرار داد هرتر وزیر خارجه آمریکا نیز اظهار داشت که‌کوبا به کمونیسم بین‌المللی متمایل میشود و امنیت کشورهای نیمکره غربی را برهم میزند . در این عکس رائول روآ هنگام سخنرانی در کنفرانس دیده میشود . رادیوفتوی اطلاعات

اختلاف مسکو

بقیه از صفحه سوم

حمله روزنامه‌پراودا بدنبال‌شایعات مبنی بر صدور بخشنامه محرمانه‌ای که در آن مائوتسه تونك محکوم شده و سیاست کهنه و از مدافتاده مار کسیستی او تقبیح گردیده بعمل آمده است .

پراودا بدون آنکه اسمی از چین ببرد تئوری کمونیستی مدل پکن را شدیدا تقبیح کرده است :

اصل این مقاله که توسط آکادمیسین «زوکف» نوشته شده است مربوط به جنبش های استقلال ملی در کشورهای آسیائی ـافریقائی است. در این‌مقاله گفته شده که جنبش های مذکورولو آنکه کمونیست ها در آن نقش‌رهبری نداشته باشند، بنفع سیاست‌کمونیسم خواهد بود .

چپ نماها

«زوکف» مینویسد غالب این‌کشور ها‌اکنون‌توسط سیاستمداران‌بورژوازی که تحت‌لوای‌ناسیونالیسم جمع‌شده‌اند اداره میشوند .

زوکف مینویسد چپ نماها شاید این جنبش های استقلال طلبانه را منطبق باسیوسیالیسم ندانند اما آنها فراموش میکنند که هیچگونه نهضت انقلابی پاك وخالص نمیتواند از اساس ایجاد شود. ارج نگذاردن برانواع مختلف نهضت های استقلال ملی و آزاد یخواهانه باین بهانه که عناصر کارگری در صفوف مقدم این نهضت نیستند، نوع بسیار خطرناکی ازرویه انزوا طلبی و جمود فکری را تشکیل میدهد .

کمك شوروی

مس ژوکف در مقاله خود که توسط خبرگزاری تاس پخش شده و رادیو مسکو نیز آنرا قرائت‌کرده به کمونیستهائی که با سیاست‌همزیستی مسالمت آمیز خروشچف با غرب مخالفت دارند شدیدا تاخته است .

ژوکف مینویسد :«دگماتیست ها و کسانیکه به‌جمود فکری مبتلا هستند» ادعا میکنند که سیاست همزیستی شکافی در جبهه نهضت های استقلال ملی بوجود میاورد .

چین مخالف است .

چین کمونیست با کمك دولت شوروی به کشورهای غیر کمونیست مخالف است . چینی ها میگویند هر چقدر اوضاع کشورهای عقب مانده از لحاظ اقتصادی خراب ترشود انقلاب در این کشورها زودتر صورت می گیرد .

اما ژوکف در مقاله‌خود مینویسد: «دولت شوروی کمك خودرا به‌کشور مائی که از استقلال ملی خود در برابر امپریالیسم دفاع میکنند، ادامه داده و آنرا افزایش خواهد داد و آرزومند است که هر چه زودتر این کشورها با آزاد ومستقل بینند .

ژوکف میگوید که تئوری مارکسیسم- لنینیسم باقاطعیت تمام «صدور» انقلاب را از کشوری به کشور دیگر ممنوع میکند، و مقرر میدارد که انقلاب هر کشوری بایدبا توجه به شرایط خاص آن صورت پذیرد .

معمای الجزایر وداوطلبان عرب

بقیه ازصفحه دوم

شدید افراطیون روبرو شد ومذاکراتی که قرار بود میان فرحت عباس نخست وزیر دولت موقت الجزایر و فرانسه آغاز گردد ، هرگز انجام نشد. بااین حال تمام امید های غرب بژنرال دوگل است ومردد‌وربین فرانسوی، میداند که‌پیش ازآنکه کارازکار بگذرد باید در مورد الجزایر دست بکار شد زیرا الجزایر تاحال چندین دولت فرانسه را ساقط کرده ومایه بهدر دادن نیروی انسانی و اقتصادی فرانسه است ودر آینده نیز ارتش فرانسه امیدی ندارد که ملیون رابا نیروی نظامی سرکوب کند .

در روز های اخیر مسئله الجزایر شکل بحرانی تری به خود گرفته است . ۹ کشور عربی موافقت کردند که برای جنك با فرانسه داوطلبانی به الجزایر بفرستند والجزایری ها می خواهند هم از شرق وهم از غرب کمك بگیرند . اگر داوطلبان بخصوص ازاردوی شرق وارد الجزایر شوند، آنوقت باید قبول کرد که کنترل اوضاع از دست فرانسه کاملا خارج خواهد شد وکمتر امیدی‌هست که دیگر فرانسه بتواند حتی یك راه حل معتدل را برای الجزایر، بقبولاند .

از نقطه نظر سیاسی نیز مسئله الجزایر همیشه یکی از نقاط ضعف سیاست غرب در دنیای عرب وکشور های آسیائی و افریقائی بوده است . زیرا کشور های آسیائی و افریقائی در سازمان ملل متحد از استقلال الجزایر پشتیبانی می کنند وهربار که جلسات مجمع عمومی سازمان ملل متحد تشکیل می شود ، کشور های بزرك غرب وخاصه امریکا ، به علت اتحاد با فرانسه نمی توانند ، با قطعنامه کشور های آسیائی وافریقائی موافقت کنند واین نکته خالی از اثرات نا مساعد برای اعتبار امریکا ، که رهبری کشور های‌غربی رادارد ، نیست. همین نکته‌است‌که بارها سبب ایجاد بحران واختلاف نظر درسازمان اتلانتیك شده ، واعتراضاتی را برانگیخته است . مسئله الجزایر یکی از خارهائی است که در اتحادغرب‌وجوددارد .بنظرمیرسد که‌مسئله‌الجزایر درجلسه‌پائیز‌مجمع عمومی سازمان ملل متحد رنگی دیگر به خود بگیرد . کشور های آسیائی وافریقائی در صدد تهیه قطعنامه ای هستند که برای حل مسئله الجزایر زیر نظر سازمان ملل متحد ، به‌آراء عمومی مراجعه شود . دراین شرائط کشور های تازه‌ای نیز از افریقا به عضویت سازمان ملل درآمده اند که روش آنها حمایت از استقلال افریقا است . از اینرو اگر قطعنامه کشور های آسیائی و افریقائی بتواند دوسوم آراء را بدست آورد فرانسه در موقعیت بسیار دشواری قرار خواهد گرفت . زیرا باید یا قطعنامه را بپذیرد ویا آشکارا باتصمیم سازمان ملل متحد مخالفت کند وتاوان بسیار سنگینی ازنظر اعتبار خودو متحدین غربی بپردازد . ازاین رو بنظر می رسد ژنرال دوگل که بیش از هر کس دیگر از خطر آگاه است ودر تجربه ومهارت سیاسی او جای تردید نیست ، قبل از تشکیل جلسات مجمع عمومی سازمان ملل متحد ، وپیش از آنکه پای داوطلبان عرب و غیر عرب بالجزایر باز شود ، وکار از دست بشود، برای حل مسئله الجزایرازراه مذاکره‌بابتکار تازه‌ای، متوسل گردد .

بخشنامه ضد پکن

نیویورك ـ روز نامه هرالدتریبون در شماره امروز خود مسئله صدور بخشنامه **از طرف مسکو** را تایید کرده ومی گوید دیپلماتهای غربی آنرا «بخشنامه ضد پکن» نامیدند.

رنك ملی

دیلی میل می نویسد اختلاف چین و شوروی قبل از آنکه یك اختلاف عقیدتی باشد رنك ملی دارد. چینی ها روسها را دوست ندارند وبالاتر از آن ، بزعم رهبران چین در دنیا دو دسته وجود دارد . چین‌و مقیه جهان ، بقیه جهان را بربر ها تشکیل میدهند ، اعم از آنکه سرمایه دار یا سوسیالیست ـ امریکائی ـ انگلیسی ـ روس ویا از دیگر ملیتها باشند .

دکتر حسن عادل

از اروپا مراجعت و کمافی‌السابق بعد از ظهر ها از بیماران پذیرائی مینماید. آ ـ ۱۸٤۴۳

آگهی های تسلیت

سرکار علیه خانم ضیاء اشرف بیات مصدق

با قلبی مملو از تاثر و تالم فوت ناگهانی‌فرزند دلبندتان را تسلیت عرض نموده از درگاه خداوند متعال برای خاندان جلیل مصدق و بیات صبر و شکیبائی مسئلت نموده خود را در این غم و اندوه شریك میدانم **حسن فاضل نیا**

با کمال تاثر و تاسف فوت ناگهانی منوچهر اریه به خانواده آقای اریه مخصوصا به آقای رفیع اریه تسلیت عرض مینمائیم . **ناصر بنایان ـ بانو**

سرکار عالیه خانم ضیاء اشرف بیات مصدق

با قلبی مملو از تاثر و تالم فوت فرزند دلبندتان را تسلیت‌عرض‌نموده‌ازدرگاه‌خداوند‌متعال‌برای‌آن‌خاندان‌مخصوصا سرکار عالیه‌و آقای بیات صبر جمیل مسئلت نموده و در این ماتم خود را سهیم و شریك میدانم

آ ـ ۱۸٤۵۹ دکتر غلامحسین زهتاب

استاد معظم جناب آقای دکتر غلامحسین مصدق

با یکدنیا تاثر و تاسف مصیبت وارده را تسلیت عرض نموده‌ازدرگاه‌حضرت‌باریتعالی برای‌خاندان‌جلیل‌مصدق‌وبیات صبر و شکیبائی مسئلت نموده خود را در این غم و اندوه شریك میداند **دکتر غلامحسین زهتاب**

سرکار علیه خانم ضیاء اشرف بیات مصدق

با یکدنیا تاثر و تاسف مصیبت وارده را تسلیت عرض نموده‌ازدرگاه‌حضرت‌باریتعالی برای‌خاندان‌جلیل‌مصدق‌وبیات صبر و شکیبائی مسئلت نموده خود را در این غم سهیم‌میدانم

آ ـ ۱۸٤۶۳ **عذرا متقی**

فوت نابهنگام جوان ناکام مرحوم‌منوچهرارید رابخانواده محترم‌اریه بخصوص جناب آقای مراد اریه و آقایان رفیع‌اله و اسکندر اریه تسلیت گفته بقاء عمر و سلامت ایشان را خواهانیم

داود الیاسیان ـ هوشنك طوبیان ـ رحمت‌اله مناشری

افسران و درجه داران رکن چهارم مرکز زرهی و سوار در نهایت تاسف مصیبت وارده را بسرکار سرگرد طباطبائی تسلیت عرض نموده و خود را در غم ایشان شریك میدانند

آ ـ ۱۸٤۲۹ **سرهنك ۲ امیر ابراهیمی**

استاد معظم جناب آقای دکتر مصدق

مصیبت وارده را بجنابعالی و فامیل محترم تسلیت عرض نموده سلامت آن خاندان بزرك را از خداوند متعال خواهانیم . **هدا مرتاض ـ فرهنك منصور ـ رضابهنیا**

ما کارمندان حسابداری بهداری‌بانکملی ایران‌خودمان‌رادر ضایعه‌جانگدازی که‌برای‌آقایان‌دکتر‌رهبری‌ومحمود خطیب لو و خانواده شریفشان رخ داده شریك و سهیم دانسته و از خدای بزرك طول‌عمر و بقاء برایشان آرزو میکنیم .

حسن مقدم ـ یداله جهاندیده ـ حبیب‌اله گودرزی ـ عبدالحسین بنده مقدم ـ امیر افراسیاب نیا ـ ابراهیم‌شبرنك ـ فرخنده توفیق آ ـ ۱۸۳۲۵

بدینوسیله بعلت فوت بانو سکینه حقیری بخانواده‌های حقیری و قیصر و فضیلی تسلیت عرض مینمائیم .

آ ـ ۱۸۳۹۱ **دکتر خرمی و بانو**

با نهایت تاسف و تاثر در گذشت شادروان مرحوم سید فخرالدین حسینی لواسانی را بفامیل محترم لواسانی خصوصا آقای سید مصطفی مصطفوی تسلیت عرض مینمائیم

محمد حسین عمرانی ـ حاج علی اصغر عمرانی ـ محسن عمرانی ـ حسن عمرانی آ ـ ۱۸۳۸۱

آقای محمد حسین ساعتچی

مصیبت وارده را صمیمانه به آندوست عزیز تسلیت گفته و بقاء عمر و سلامت شما و آنخاندان جلیل را ازخداوند بزرك مسئلت مینمائیم .

اسماعیل خلیقی ـ محمد رضا پیراگر ـ سیدکاظم‌تربتی

با نهایت تاسف در گذشت حاجی شیخ‌جواد دیانی بزرك خاندان دیانی را بعموم آن خانواده‌محترم بویژه آقای احمد دیانی و آقای محمد قاضی زاده دیانی و آقای محمود دیانی تسلیت عرض نموده و بقاء عمر بازماندگان را از خداوند متعال خواستاریم .

مصطفی ابطحی ـ مهندس قوام ابطحی ـ مهندس حسام ابطحی ـ مهندس همایون ابطحی آ ـ ۱۸٤۶۹

مصیبت وارده را بخانواده محترم جعفری تسلیت عرض می نمایم **هوشنك بهمن پور**

برنامه آینده

سینما امپایر

یك سوژه عجیب ومهیج‌که برنده جایزه پولیتزر ونوبل شده‌است

پیرمرد و دریا

THE OLD MAN AND THE SEA

پانوراميك ـ رنگی

اثرنویسنده بزرك جهان **ارنست همینگوی**

باشرکت‌هنرمندبزرك سینما: **اسپنسر تراسی**

همینگوی باقلم سحار خود مجسم کرده‌که درقرن‌اتم ممکن‌است یك مرد نابود شود ولی هرگز مغلوب نخواهدشد

آ ـ ۲۰۸۱۶

تلگراف از کرمان

جناب آقای دکتر اقبال نخست‌وزیرمعظم

رونوشت جناب آقای وزیر کشور ـ رونوشت روزنامه‌شریفه‌اطلاعات

اینك که‌در استان هشتم انتخابات با کمال آزادی و نظم وآرامش بی‌نظیری خاتمه یافته ودر خودشهر کرمان هم باهمه مشکلاتی که‌وجود داشت بیم‌حوادثی میرفت خوشبختانه باحسن نیت توام‌با سیاست وکیاست ومال‌اندیشی جناب آقای اقبال استاندار محبوب با بهترین وجهی درشرف اتمام‌میباشد لازم میدانیم تشکرات قلبی خودرا از معظم‌له که موجد این آرامش و آسایش بوده‌اند بعرض برسانیم جناب آقای نخست وزیر تصور نمیکنیم در هیچکدام ازاستانهای ده‌گانه انتخاباتی در چنین‌محیط امن‌وآرامش انجام شده‌باشد واین موفقیت بی‌نظیر مرهون زحمات و مواظبت های شبانه‌روزی جناب آقای اقبال استاندار معظم میباشد که‌در ظرف‌این مدت استراحت رابرخود حرام نموده ازروی متانت وبردباری مال‌اندیشی بوظیفه خودعمل فرموده در محیط بسیار آزاد و آرام‌انتخابات رابپایان رسانیدماند عموم مردم استان ازطرز کارو رفتار وحسن تدبیر معظم‌له سپاسگزار بوده‌مراتب تشکر ودعاگوئی عمومی را بدینوسیله بعرض مبارك میرسانیده امیدواریم زحمات شبانه روزی و مساعی خستگی ناپذیر ایشان مورد توجه و قدردانی قرار گیرد.

محمد ارجمند ـ حسن آگاه ـ مهدی هرندی ـ یحیی اوحدی ـ محمد نکوئی ـ ارشلرزاده ـ محمدعلی مهرابیان ـ ایران‌منش ـ محمود ارجمند ـ محمدعلی جلالی ـ محمود اوحدی ـ علی اصغر نکوئی ـ صادق فریور ـ مهین همائی ـ ابوالحسن ابراهیمی ـ غلامرضا سلطانی ـ یداله فرح‌بخش ـ مهدی کلانتری ـ زین‌العابدین ابراهیمی ـ محمدعلی‌نیکزاد ـ رستمامیری ـ حاج‌محمد حسن شفیعی ـ محمدعلی ارجمند ـ غلامرضا ابراهیمی

آ ـ ۱۸۳۸۵

سپاسگزاری و امتنان

اینجانب جهانگیر چهره گشا کارمند بانك ملی ایران که در اثر مسمومیت‌در بیمارستان شفایحیائیان بستری گردیده از معالجات موثر جناب آقای دکتر سید احمد خندانی و مراقبت کامل بانو قدسی وزیری سرپرست بخش مسمومین که وسیله نجات اینجانب از مرك حتمی شدند صمیمانه تشکر نموده امیدوارم زحمات ذوات محترم مذکور که‌بی شائبه در معالجه بیماران اقدام میفرمایند مورد توجه وزارت بهداری و ریاست بیمارستان واقع گردیده از هرنوع تقدیر و تشویقی د رباره ایشان دریغ نفرمایند .

آ ـ ۱۸۳۰۷

افسران و درجه داران مرکز زرهی و سوار مصیبت وارده را بسرکار سرگرد سید مرتضی طباطبائی تسلیت عرض مینمایند . **سرتیپ امیر انصاری**

با کمال تاسف فوت ناگهانی شادروان محسن قدس را بخانواده آنمرحوم خصوصا به دوشیزه پری قدس تسلیت عرض‌مینمائیم. **شهسوار. یحیی‌ساحلی ـ میرزاعلی ساحلی**

شهادت جوان ناکام آقای منوچهر اریه را بکلیه بازماندگان آنمرحوم بخصوص جناب آقای مراد اریه و آقایان رفیع و اسکندر اریه تسلیت عرض نموده امیدوارم خداوند شما را از تحمل این مصیبت جانگداز قرین توفیق فرماید . **اسمعیلی**

تیمسار سرتیپ معتمدی کردستانی اینجانب از طرف خود و افسران و افراد لشگر ۲ آذربایجان خود را در مصیبت وارده شریك دانسته سلامتی و بقاء خانواده محترم را از خداوند متعال مسئلت دارد .

فرمانده لشگر ۲ آذربایجان ـ سرتیپ قاسم‌بهاروند

کارمندان بیمارستان نجمیه

مصیبت وارده را به خانواده بیات و مصدق‌مخصوصا به خانم ضیاء اشرف بیات مصدق تسلیت گفته و بقاءخاندان جلیل را از خدای پاك خواهانند .

با نهایت تاثر و تاسف در گذشت مرحوم حاج آقابزرك پیش نماز را به عموم بازماندگان آن مرحوم خصوصا به آقای ابوالفضل پیش نماز تسلیت گفته سعادت و سلامت آنان‌را از خداوند متعال خواستار است .

اتحادیه صنف عطار و سقط فروش تهران وتوابع

با کمال تاسف فوت ناگهانی آقای اسماعیل بدرودی را بعموم بازماندگان آنمرحوم خاصه آقای دانشیار تسلیت می گوئیم . **شرکت ساختمانی مسا**

جناب آقای اسد محبی ریاست محترم اداره کارپردازی‌شهرداری‌تهران

کارمندان اداره کارپردازی شهرداری مصیبت وارده را به‌آنجناب وفامیل محترم تسلیت عرض نموده بقای آن خانواده محترم را از درگاه متعال خواستارند . **احمد عرب زاده**

مصیبت وارده را به خانواده محترم اریه خصوصاجناب آقای مراد اریه و آقای رفیع‌اله اریه و اسکندر اریه تسلیت عرض مینمائیم **مهندس ایران زادی ـ فرخ ارومچی**

استاد ارجمند جناب آقای دکتر مصدق

مصیبت وارده را به آنجناب و خانواده محترم تسلیت عرض می کنم . **دکتر حسین کاشانی**

برنامه آینده سینماهای

پلازا ـ متروپل

مهیج‌ترین فیلم قهرمانی وپرحادثه

عقاب دریا

دوبله بفارسی ـ باشرکت

ویتوریوگاسمن ـ میلی ویتاله

آ ـ ۲۰۸۷۲

داستان کنگو

-۶-

سرانجام روشن شد که بلژیکیها نمی توانند از ادامه رویه «پدرشاهی» دست بردارند . آرزوی آنها مبنی بر اعمال نفوذ در انتخابات روابطشان را با رهبران نیرو مند گروه های مختلف بکلی تیره کرد . مقارن با تشکیل حکومت جدید نقش بلژیکیها مورد سوء ظن و بدگمانی شدید قرار گرفته بود .

بخصوص وضع آنها در ایالت «کاتانگا» مشکوك بود آقای «لومومبا» بهمراه جمعی دیگر از سران دسته های مختلف کنگو شدیدا باین امر اعتقاد پیدا کرده بودند که بلژیکیها با آقای «چومبه» توطئه کرده اند تا ایالت کاتانگا را از کنگو جداسازند . گرچه می دانستند که دولت بلژیك ممکنست در این توطئه دخالت نداشته باشد این نگرانی آنها را دو حادثه نیز تشدید کرد .

نخست آنکه فرماندار کل بلژیکی ، بطور ناگهانی ، قبل ازآنکه آقای لومومبا (رهبر بزرگترین حزب) عدم توانائی خود را به حصول توافق بین اعضای پارلمان جدید برای پشتیبانی از خود اعلام کند، ازآقای «کازاو وبو» درخواست کرد که دولت را تشکیل دهد .

روش غیرتمایل بمصالحه آقای «لومومبا» در برابر بلژیکیها در این موقعیت از هر زمان دیگری خشن تر گردید . در این جا این سئوال پیش می آید که آیا بلژیکیها پشت سر آقای «چومبه» دست به مانور زده بودند؟ قرائن نشان می‌دهد، تا زمانیکه ایالت «کاتانگا» تصمیم بجدائی گرفت ، دولت بلژیك تصمیم قاطع داشت که ازتمامیت خاك کنگو جانبداری کند . در حقیقت آنها این امر را بعنوان شرطی برای اعطای استقلال قائل شده‌بودند .

اما قسمت اعظم صاحبان صنایع، (ولی نه‌نمایندگان تمام‌صنایع بزرك درایالت کاتانگا) برآن شده‌بودندکه ازتسلط ونفوذ آقای «لومومبا» برایالت زرخیز و ثروتمند کاتانگا جلوگیری نمایند. روش آنها در بروکسل طرفداران بسیاری داشت واز پشتیبانی بسیاری از محافل برخوردار بود. امافقط زمانی توانستند در مقصود خودموفق شوند که اعضای «نیروهای اجتماعی» کنگو نیز به شورش ملحق شوند. آنوقت دولت بلژیك بفکر افتاد آنچه را درکنگو از دست‌داده است، ازطریق حفظ ایالت غنی «کاتانگا» جبران‌کند.

عصیان

روز ۳۰ ژوئن بعنوان روز استقلال کنگو تعیین شده بود.

شاید بتوان گفت که این تاریخ برای اعطای استقلال چندان مناسبت نداشت وحتی لاف وگزاف گروهی منشی وکاسب خرده‌پا برای اداره امور یك‌کشور پهناور تاحدودی مسخره بنظر میرسید.

پادشاه بلژیك نطق بدون ملاحظه و دور از احتیاطی درباره آنچه که اسلاف وی باید انجام دهند بعمل آورد، ونخست وزیر جدید آقای پاتریس لومومبا بطرز خشنی ازنقاط ضعف این نطق بهره‌برداری کرد. «نیروی اجتماعی» (ارتش کنگو) تحت فرمان افسران بلژیکی رژه‌ای ترتیب داد وبرای قدرت نمائی و اجرای فرامین خود مردم راکاملا تحت تسلط قرارداده بود. (ناتمام)

تصویب لایحه کمکهای خارجی امریکا

آمریکا ۵۰۰ میلیون دلار به کشورهای آمریکای لاتین کمك خواهد کرد

واشنگتن -آسوشیتدپرس -۲۵ اوت -کمیته مشترك مجلس سنا ونمایندگان ایالات متحده لایحه کمك‌های خارجی امریکا را بمبلغ ۳میلیاردو ۷۲۲ میلیون دلار تصویب کرد.

این مبلغ ۱۳۲ میلیون دلار بیش از مبلغی است که‌مجلس نمایندگان تعیین کرده و ۲۶۶ میلیون دلار کمتراز میزانی است که مجلس سنا توصیه کرده بود.

کمیته مشترك همچنین پیشنهاد سنای امریکا را دائر براینکه امریکا کمك خودرا بممالکی که‌به کوبا اسلحه میفرستند قطع کند اصلاح وتعدیل کرد.

درمتن لایحه‌ای که پس‌ازاصلاح وتعدیل از تصویب کمیته مشترك گذشت گفته شده است که کمك امریکا بکشورهائیکه بکوبا اسلحه میفرستند در صورتی ادامه خواهد یافت که‌بررئیس جمهوری آمریکا مسلم گردد که قطع کمکهابمنافع ملی آمریکا لطمه خواهد زد.

کمیته مذکور باپیشنهادسنامبنی بردادن یکصد میلیون دلار کمك فوق‌العاده برای کنگو و احتمالا سایر کشورهای افریقائی موافقت کرد.

کمك به امریکای لاتین

کمیته روابط خارجی مجلس نمایندگان ایالات متحده درخواست پرزیدنت ایزنهاور را برای تامین یك بودجه پانصد میلیون دلاری بمنظور کمك بتوسعه اقتصادی کشور های امریکای لاتین تصویب کرد .

این درخواست در سنای امریکانیز بتصویب رسیده است و اینك باید از تصویب نهائی مجلس‌نمایندگان بگذرد .

ایزنهاور همچنین درخواست کرده است که یکصد میلیون دلار برای کمك بسیل زدگان شیلی اختصاص داده شود .

سفرایوب خان به عربستان سعودی وجمهوری متحده عربی

وزارت امور خارجه پاکستان امروز رسما اعلام کرد که پرزیدنت مارشال ایوب‌خان رئیس جمهوری پاکستان بدعوت عبدالناصر روز پنجم نوامبر وارد قاهره خواهدشد. مدت مسافرت رئیس جمهوری پاکستان به جمهوری متحده عربی یك هفته است.

قبل‌از عزیمت به قاهره مارشال ایوب‌خان در تاریخ اول نوامبر به دعوت ملك سعود پادشاه عربستان سعودی وارد ریاض خواهد شد و مدت پنج‌روز درکشور سعودی بسر می‌برد.

مدارس مذهبی جدید در عراق

دراین مدارس مؤذنین، پیشنمازان وقارئین قرآن مجید تربیت خواهند شد
یکی از رهبران حزب غیرقانونی عراق بضرب ۷ گلوله ازپای درآمد

بغداد -۲۶ اوت - خبر گزاری فرانسه - از اوایل پائیز ۸مدرسه مذهبی جدید در عراق افتتاح‌خواهد شد . بنابر تصمیم وزارت فرهنك عراق این مدارس در شهر های بغداد ، موصل، زبیر (نزدیك‌بصره) کرکوك ، اربیل ، سلیمانیه وسامره شروع بکار خواهد کرد .

برنامه این مدارس‌مرکب از سه سیکل خواهد بود .

دوره سیکل اول ۶ سال و شامل آموزش و تربیت مؤذن و قارئین قرآن مجید است .

سیکل‌دوم مربوط‌به‌تربیت‌پیشنمازان مساجد می باشد . مهمتر از همه دوره تحصیلات سیکل سوم است که شامل تعلیمات اساسی مذهب اسلام است . داوطلبان سیکل‌اول ضمن توانائی بخواندن و نوشتن کامل زبان عربی ، بایدلااقل دارای ده سال و صوت خوب قرائت قرآن باشند .

قتل رهبر کمونیست

بغداد -۲۶ اوت- آسوشیتدپرس اوژن شمعون یکی از رهبران‌گروه کمونیست «اتحاد الشعب» (حزب کمونیست غیر قانونی عراق) در جلوی در ورودی‌خانه‌خود درکرکوك بضرب گلوله مقتول شد .

جسد شمعون را که مالك یکی از مهمترین کتابخانه های کمونیستی بود در حالیکه با ده گلوله مشبك شده بود یافتند . مقامات پلیس اظهار داشتند که ظاهرا سه نفر مسلح به وی‌حمله ور شده‌اند .

گزارش می رسد که در شورش خونین کرکوك در ماه ژوئیه سال ۱۹۵۹ شمعون نقش موثری بعهده داشته ولی وی قانونا مورد تعقیب قرار نگرفته بود .

ترور شمعون بدنبال یك سلسله اقدامات سیاسی است که ظرف هشت ماه گذشته‌در کرکوك‌صورت گرفته و طی آن حداقل هشت نفر کشته شده‌اند .

گروه اتحاد الشعب که شمعون از زعمای آن‌بوده سابقاحزب کمونیست واقعی عراق بوده ولی وزارت کشور از دادن اجازه فعالیت به این حزب خودداری کرد و به گروه کوچکتری اجازه داده شد با نام حزب کمونیست عراق‌بفعالیت‌بپردازد گفته می شود تعداد اعضای این حزب اکنون کمتر از یکصد نفر است .

تهدید جرائد

دکتر فیصل سامیر وزیر هدایت ملی عراق جراید عراق را تهدید کرد که در صورت ادامه سوء استفاده از آزادی برای « ایجاد تفرقه در صفوف ملت »قانون مخصوصی علیه آنها بتصویب‌خواهد رسانید .

وی گفت دولت عراق وسایل قانونی لازم برای حفظ و حمایت منافع ملی را دارا بوده و جلو این قبیل انتشارات را خواهد گرفت .

وی افزود اکنون موضوع جراید درد سر بزرگی برای عراق ایجاد کرده و خود وی هم موضوع حملات شدیدی از طرف بعضی از مطبوعات گردیده است .

سیاست کندی در خاور میانه

آمریکا کنفرانسی ازاعراب واسرائیل تشکیل میدهد

آمریکا امنیت کشورهای خاور میانه را حفظ میکند وعلیه هرکشوری که بهمسایگان خود حمله کند، وارد جنك خواهد شد

نیویورك -۲۵ اوت -خبرگزاری فرانسه - کندی کاندیدای حزب دموکرات در انتخابات ریاست جمهوری آینده آمریکا اظهارداشت که چنانچه وی به ریاست جمهوری انتخاب شود از تمام نفوذ و حیثیت خود استفاده خواهد کرد ولی کنفرانس مشترکی از رهبران‌دول عربی واسرائیل جهت فیصله دادن باختلافات آنها تشکیل دهد.

کندی ضمن بیاناتش که در کنگره یهودیان امریکا درنیویورك ایرادگردیدسیاست حزب‌دموکرات رادر خاور میانه درسه‌قسمت خلاصه کرد :

۱-تائید دوستی صمیمانه امریکا باتمام ملل خاور میانه بدون درنظر گرفتن مذهب ،سیاست ویا نژاد آنها.

۲- همچنین این موضوع که‌امریکا علیه هر ملتی از خاور میانه‌که به همسایگان خود حمله کند، با قاطعیت تمام دارد عمل می‌شود از تمام ملل جهان تقاضا خواهدشد تااعلامیه آمریکا را در اینمورد امضاء کنند واین اعلامیه بعدا به سازمان ملل متحد تسلیم میشود.

۳- پیشنهاد تشکیل کنفرانس مشترکی از اسرائیل واعراب باقول کمك های فنی واقتصادی آمریکا تااین کشورها بتوانند وحدت خود راحفظ کرده سطح زندگی مردم‌این منطقه را بالا بیاورند.

شوروی امریکا را به تدارك جنك میکربی متهم کرد

مسکو -۲۶ اوت - خبرگزاری فرانسه - ژ . شیشکین خبر نگار خبرگزاری تاس در واشنگتن عمل ایالات متحده را در تهیه زمینه یك جنك میکربی و شیمیائی موردملامت قرار داده و اظهار عقیده می کند که محافل رهبری امریکا افکار عمومی امریکائیان را برای قبول یك جنك اتمی وکشتار دسته جمعی آماده می سازد .

وی باخباری که‌یك آژانس‌امریکائی پخش کرده استناد کرده و میگوید که مخبر آژانس فوق توانسته‌است موافقت فرماندهان نظامی امریکارا برای بازدید آزمایشگاهی که وسایل لازم را برای جنك شیمیائی و میکربی تهیه میکند ، جلب‌نماید شیشکین در خاتمه‌مقاله‌خوداز طرح های مربوط به جنگهای اتمی و میکربی که «محافل تجاوز پیشه امریکا» تهیه میکند . یاد و نسبت به آن اعتراض می کند .

دانشمندان روسی با دشواری فراوان ، سك ها و موجودات دیگر را برای مسافرت های فضائی تعلیم و تربیت میدهند واین کار طاقت‌فرسا اغلب ماهها طول میکشد . دراین عکس یك نمونه از تربیت،سگهای فضا پیما در لابراتوار فضائی مسکو دیده میشود .

حمله‌شدید بورقیبه بناصر

رئیس جمهوری تونس گفت مسئله الجزایر مهمتر از موضوع اسرائیل یا فلسطین است

تونس -یونایتدپرس - حبیب بورقیبه رئیس جمهوری تونس در یك مصاحبه مطبوعاتی که متن آن درروزنامه اوریان چاپ بیروت انتشار یافت شدیدا بسیاست جمال عبدالناصر رئیس‌جمهوری مصرحمله کرد واورا متهم نمود که اتحادیه عرب را به آلت اجرای مقاصد خود تبدیل کرده است. بورقیبه در این مصاحبه اظهار داشت که تونس بعلت اختلافاتی که با شخص عبدالناصر دارد در کنفرانس‌وزیران خارجه اتحادیه عرب شرکت نمی کند. بورقیبه گفت‌دولت وی‌هنگامی برای اتحادیه عرب احترام قائل خواهد شد که این سازمان به‌آلت اجرای‌مقاصد یك شخص ویك سیاست تبدیل نشود.حبیب بورقیبه بمسائل مورد بحث درکنفرانس وزیران خارجه دول عضو اتحادیه عرب نیز اشاره کرد و گفت بنظر وی مسئله الجزایر بیش‌از مسئله فلسطین واسرائیل فوریت دارد و همبستگی کشورهای عربی در این مسئله بیشتر از طرح مسئله‌اسرائیل موثر واقع خواهد شد.

قابل توجه

بمناسبت مرك نابهنگام منوچهر اریه فرزندآقای مراد اریه رئیس انجمن کلیمیان سازمان دوشیزگان دعوت جشن روز شنبه ۵ شهریور را به‌شنبه ۱۲ شهریور موکول گردانید.

سازمان دوشیزگان وابسته بسازمان بانوان‌یهود

آ-۲۰۸۱۰

آگهی مدت ثبت نام

بدینوسیله مدت ثبت‌نام داوطلبان پنج‌بورس تحصیلی اهدائی‌شرکت نفت به پیشگاه اعلیحضرت همایونی تادهم شهریورماه ۳۹ تمدید و یك‌بار دیگر شرایط آن راباطلاع‌داوطلبان میرساند.

بورسهای مزبور شامل رشته‌های باستان‌شناسی و هواشناسی و شهرسازی واستفاده از انرژی اتمی وبهداشت میباشد که منحصرا باید در محل‌های معین‌شده بشرح زیرمورد استفاده قرار گیرد.

باستان شناسی	منحصرا درآلمان یا فرانسه
هواشناسی	منحصرادرآلمان
شهرسازی	منحصرا درفرانسه
استفاده از انرژی اتمی	منحصرا درانگلستان
بهداشت	منحصرا درانگلستان

شرایط استفاده داوطلبان ازبورس

۱-تابعیت ایرانی داشته باشد

۲-حائز درجه علمی بشرح‌زیرباشد.

برای بهداشت عمومی درجه دکتری پزشکی

برای باستان‌شناسی دانشنامه لیسانس باستان شناسی

برای هواشناسی دانشنامه لیسانس ریاضی یافیزیك

انرژی اتمی دانشنامه لیسانس ریاضی یافیزیك

شهرسازی دانشنامه مهندسی شعبه راه وساختمان از دانشکده فنی یا دانشکده هنرهای زیبا.

۴-از دانشکده‌ای که‌درآن تحصیل کرده واز اداره‌ای که درآن خدمت نموده‌اند گواهینامه حسن اخلاق ورفتار داشته باشند.

۵-خدمت نظام وظیفه خودرا انجام داده یامعافیت دائم داشته‌باشند.

۶-از عهده امتحان مسابقه‌ای که‌وزارت فرهنك‌تعیین میکندبرآیند

۷-سن کمتر از سی سال

داوطلبان باید پس‌از موفقیت در مسابقات وقبل‌از عزیمت به محل تحصیل تعهد بسپارند که :

۱- دررشته و مدرسه و محلی که وزارت فرهنك تعیین مینماید تحصیل نمایند وبهیچوجه‌درمدت تحصیل‌تغییری در رشته‌معین‌خودندهند

۲- هرششماه گزارشی از وضع تحصیلات خود ارسال دارند و نتیجه کار یکساله خودرا بامضاء سرپرستان دانشجویان برای وزارت فرهنك بفرستند.

۳-تابع مقررات ادارات سرپرستی دانشجویان وسفارتخانه های دولت شاهنشاهی در محل تحصیل‌بوده ودررفتاروگفتار خود رعایت‌شئون مملکت رابنمایند.

۴-پس‌از خاتمه تحصیلات بلافاصله بایران مراجعت نموده مشغول خدمت شوند.

۵- درصورتیکه دوسال متوالی موفقیت حاصل ننمایند بایدبایران مراجعت نموده وازعهده مخارجی که برای ایشان شده است برآیند و برای این موضوع دادن تضمین‌نامه الزامی است.

داوطلبان میتوانند تاتاریخ دهم شهریورماه ۱۳۳۹شخصا یابوسیله پست مدارك تحصیلی وتقاضانامه خودرا بدفتر کل تعلیمات عالیه وزارت فرهنك تحویل نموده ثبت‌نام نمایند.

برنامه و محل وتاریخ امتحان بعدا باطلاع عموم خواهد رسید ودر شرایط مساوی داوطلبانی که توانائی مالی کمتری دارند حق‌تقدم‌خواهند داشت.

وزارت فرهنك

آ-۲۰۷۸۲

آگهی مزایده

شرکت سهامی برق و گاز اهواز اجناس مستعمل زیر را بطور مزایده وباشرایط مشروحه پائین بفروش میرساند .

۱-سیم‌مس مستعمل‌تیکه های مختلف کوچك وبزرگ درحدود ۳۰۰۰۰کیلو گرام

۲- تیر آهن نمرات مختلف وتیکه های کوچك و بزرگ در حدود۶۰ عدد

۳- براکت آهنی در حدود ۶۰ عدد

شرایط

۱- هریك از شرکت کنندگان در مزایده بایستی مبلغ یکصد هزارریال بعنوان سپرده به بانك ملی ایران شعبه اهواز بحساب جاری شماره ۶۶۴۳ پرداخت و قبض رسید بانك را به پیوست پیشنهاد خود در پاکت لاك و مهر شده به متصدی اموال شرکت در دفتر شرکت واقع در خیابان داریوش یا محل جدید شرکت در خیابان ۲۴ متری مقابل بانك تهران تسلیم نمایند .

۲- پیشنهادات رسیده تا ساعت اداری روز شنبه ۱۲ر۶ر۳۹ دریافت ودر تاریخ روز یکشنبه ۱۳ر۶ر۳۹ ساعت ۱۰ صبح پاکتهای رسیده با حضور پیشنهاد دهندگان باز وقرائت خواهد شد .

۳- به پیشنهاد مبهم و مشروط وبدون سپرده ترتیب اثر داده‌نخواهد شد .

۴ - برنده مزایده میبایست بلا فاصله در تحویل گرفتن جنس اقدام کرده وجه آنرا نقدا پرداخت نماید بدیهی است چنانچه از انجام معامله بهر عنوان خود داری نمود سپرده او بنفع شرکت ضبط خواهد شد .

۵- شرکت در رد یا قبول یك یا کلیه پیشنهادات مجاز است .

۶- داوطلبان برای ملاحظه جنس و کسب اطلاع بیشتری میتوانند همه روزه از ساعت ۱۰ صبح الی دوبعد ازظهر بدفتر شرکت مراجعه نمایند

شرکت سهامی برق و گاز اهواز

۱ - ۲ آ - ۲۰۰۷۰

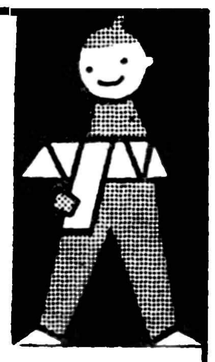

۶۵ سال است محصولات وربا که به پیشرفت بهداشت‌عمومی مردم جهان بزرگترین خدمت را انجام داده در سراسر دنیا رضایت عموم را جلب نموده است .

«باندهای پشمی جراحی وربا»

لوازم پانسمان وربا

بخاطر مرغوبیت ممتاز خود - دارای شهرت جهانی است محصولات وربا از بهترین ماده خام کاملا خالص تهیه شده و بعرضهای مختلف موجود است محصولات وربا بعلت استفاده از آخرین پرسهای مدرن تراکم فوق العاده داشته و جای کمی را میگیرد و بهمین جهت حمل و انبار داری آن کاملا با صرفه می‌باشد .

برای کسب اطلاعات بیشتر بآدرس زیر مکاتبه فرمائید

VEB VERBANDWATTEFABRIK BREITENAU/SA.

Exportinformation: DIA Chemie, Kontor 26

Berlin C2, Schicklerstr. 5-7

Zur Mese in Leipzing Dresdner Hof I, Stock

آ-۲۰۸۱۲

چون جناب آقای مهندس دیالی کاندیدای اراك میباشد به‌عموم اراکیها توصیه میشود که از انتخاب این‌عنصر شریف وپاکدامن‌فراموش نفرمائید.

حسین دادفرما

آ-۱۸۳۴۱

LAMY 27

عالیترین قلم خودنویس جهان

آ-۲۰۷۹۲

آب گرم کن دوئوترم

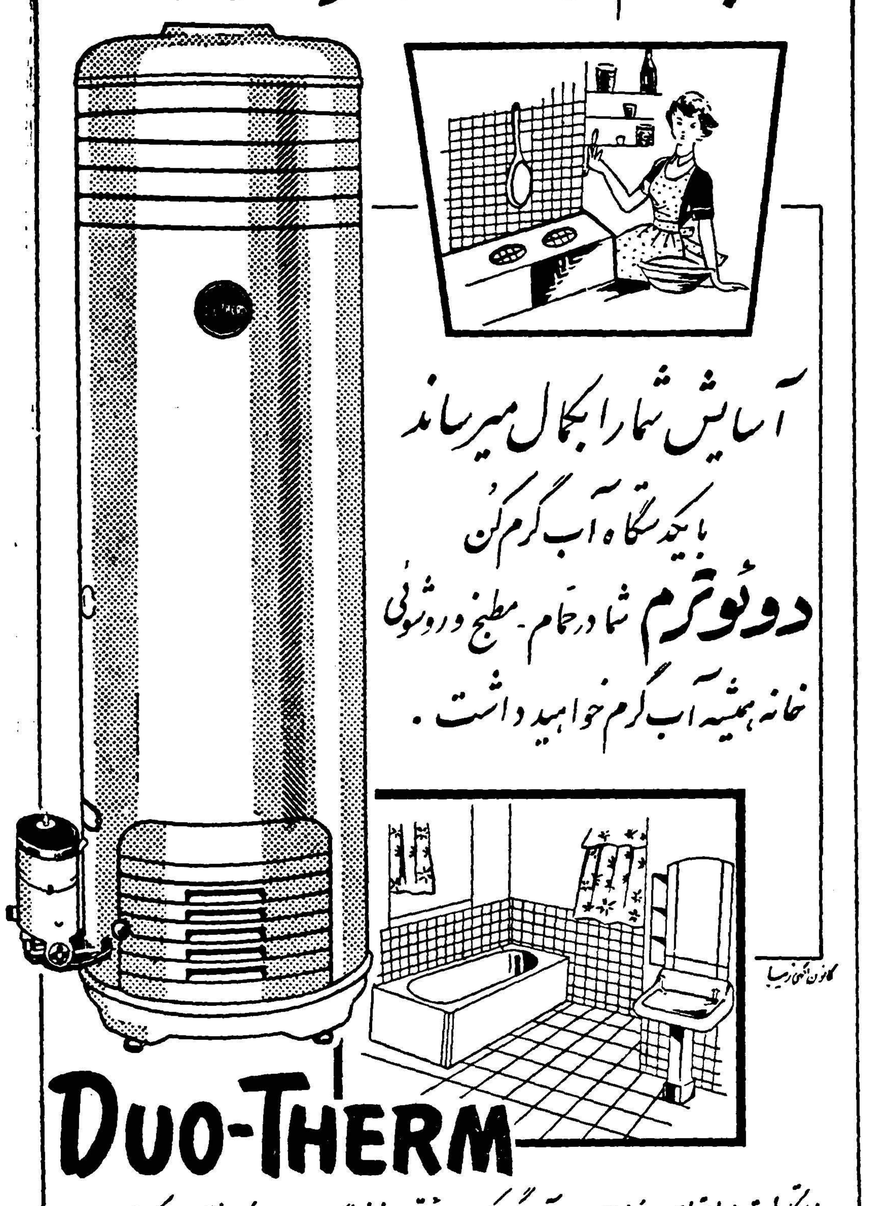

آسایش شما را بکمال میرساند

با یکدستگاه آب گرم کن

دوئوترم شما در حمام - مطبخ و روشوئی

خانه همیشه آب گرم خواهید داشت .

DUO-THERM

ابتکارات بیسابقه‌ای در مدلهای جدید آب گرم کن دوئوترم از نوع گلاس لاین بکار رفته است که از مرسوب املاح آب در بدنه منبع آن جلوگیری مینماید .

نماینده انحصاری : شرکت سهامی فیروز - خیابان سعدی

آ-۲۰۶۹۲

امریکا و مشکل دانشجویان خارجی

مقالات وگزارشهای خارجی

محصلین کم سال که به‌آمریکا می‌آیندباری بردوش دانشکده های امریکا هستند انتخاب دانشجویانی‌که به‌آمریکا می‌آیند باید بادقت تمام انجام‌گیرد ودانشجویان درجه عالی داشته باشند ـ مقدمه‌تحصیل دانشجویان خارجی باید ازقبل‌کاملا فراهم شود

The New York Times.

دسته جدید دانشجویان دانشکده ها که برای نام نویسی در پائیز آینده آماده میشوند ، بیش از هر دسته‌دانشجوی دیگر که قبلا به امریکا آمده‌اند ، نظریات‌گوناگون دارند .این‌دسته شامل دانشجویان بیشتری از خارج ازامریکاست و در سراسردانشکده‌های‌امریکاپخش‌میشوند از «برونزویك » تا «کلارمونت » که‌در کالیفرنیاست **بزحمت‌میتوان دانشکده‌ای را پیدا کرد که یك ایرانی یاهندی ،یك برزیلی یاترك را مورد استقبال قرارندهد ودرجمع خود وارد نکند .**

علت این استقبال گرم‌ازدانشجویان خارجی در درجه اول بخاطر خود آنهاست وسپس بخاطر حرفهائی است که بعدا درخارج راجع به امریکا خواهند زد و نظریاتی است که‌می‌دهند . دانشکده‌های امریکائی میل‌دارند وقتی دانشجو خارج شد ، باآنچه درباره امریکا میگوید دوستان خوبی دراکناف جهان برای امریکا فراهم سازند .

دوست آمریکا

برای اینکاردستورالعملی وجود داردوآنهم‌بسیارساده‌است.دانشجویان پسر ودختر را به‌دانشکده های‌خود بیاوریم ـزندگی غنی و پراز نعمت خودرا به‌آنها نشان دهیم ـ آنهارا در آغوش جامعه آزاد و باحرارت‌و صمیمی خود بفشاریم . بدین‌ترتیب وقتی آنها امریکا را ترك میکنند ـ دوستان امریکا خواهند بود ومبلغین طرز زندگی امریکائی میشوند .

متاسفانه علت هرچه باشد بسیاری از دانشجویان خارجی دست خالی وبدبین از آمریکا بازمیگردند باید دانست که این بدبینی باین عده ختم نمیشود بلکه برروی‌دوستان واطرافیان آنها نیز اثراتی دارد .

طبق گفته یکی از کسانی که‌از یکن بازدید کرده چینی‌های فارغ‌التحصیل دانشگاههای هاروارد ، کلمبیا و کالیفرنیا ـ پست‌های مهم وزارت خارجه چین کمونیست را اشغال کرده‌اند . اما آنها در نفرت ورزیدن ـ کشوری که در آن تحصیل کرده‌اند اشکالی نمی‌بینند. مانیز خود دراین مورد تجاربی بدست آورده‌ایم که‌هم تلخ‌ودردناك بودوهم غیر ضروری در دهسال گذشته نتایج بعدی آن را درسفر های خود به‌اروپا و آسیا مشاهده کرده‌ایم .ازدهها مثال که در اختیار داریم جریان‌دودانشجو را منباب نمونه ذکر میکنیم که سرشکسته و مغضوب پدر ومادر به‌وطن باز گشتند. اول یك دختر اروپائی بود که دردروس خود مردود شد . وی هم‌اکنون دراروپا همه‌جا امریکائیها را به‌ریا ودو روئی متهم میسازد وبه این‌ترتیب خودرا تسکین میدهد . دیگری یك دانشجوی آسیائی است که بانرمی و ادب می‌گوید من فارغ‌التحصیل کالج «آیوی‌لیك» هستم که در همان سال اول‌مرا اخراج کرد !نمی توان گفت این موجودات بدبخت و نومید ـلزوما بد و بسی استعداد بوده اند . اغلب‌آنهابایکدنیا آرزو و باطرز تفکر جدی به امریکا آمدند و امید های درخشان داشتند . اگر امید های آنها به شکست انجامید چه کسی می تواند آنها را برای‌اینکه قصور شخصی خود را بگردن امریکا و امریکائی می اندازند ، سرزنش کند ؟

شاید اگر انصاف را هم در نظر گیریم آمریکا باید مسئولیت قسمتی از قصور و تقصیر آنها را برعهده گیرد .

طرز انتخاب

هرساله موسسه «تعلیم و تربیت بین‌المللی» سرشماری کاملی از دانشجویان که در امریکا درس می خوانند می کند و هرگونه اطلاعات کافی‌را پیرامون آنها بدست می‌آورد که آنها کیستند ـ از کجا می آیند ـ کجا تحصیل می کنند ـ چه رشته ای را ادامه می دهند وچه کسی خرج‌آنها را می دهد .

باید دانست در حدود ۵۰ هزار دانشجو از ۱۴۱ کشور و سرزمین‌در امریکا تحصیل می کنند . آنها بطور تقریب در ۱۷۱۲دبیرستان و دانشگاه واقع در پنجاه ایالت امریکا در پر توریکو منطقه کلمبیا بتحصیل ادامه می دهند .

آیا چه کسی خرج تحصیل این‌زنان و مردان جوان را می دهد ؟ هزینه‌یك بیستم آنها را دولت فدرال تامین می کند . باز در حدود یك بیستم‌از این دانشجویان بخرج دولت خودشان به امریکا می آیند .هیجده درصد بقیه به پدر و مادر خود تکیه دارند و یا قسمتی یا تمام مخارج سفر و تحصیل و هزینه زندگی‌را از یك‌منبع‌خصوصی می گیرند . آیا این موضوع مهم است که چه کسی هزینه آنها رامی پردازد ؟ بله اهمیتی بسیار زیاددارد **عدم قابلیتی که دولت هایاموسسات خصوصی خرج آنها را تامین می‌کنند، معمولا طبق‌برنامه ای به امریکا آمده اند آنها را پس از مطالعه‌و از روی منطق برگزیده اند . این دانشجویان ناگزیرند اشخاصی‌را که در آزمایش اخلاق‌و استعداد دانشجویان متقاضی شرکت دارند ، متقاعد سازند که‌آنها در تحصیلات خود جدی هستند‌ولیاقت ربودن این شانس را دارند . علیرغم این عده خوشبخت که با دقت انتخاب می شوند ، بسیاری از دانشجویان خارجی خود بغود و بدون نقشه به امریکا می آیند .**

این جنبش ، شبیه به یورش امواج به سواحل امریکاست که‌هر نوع آدمی را با خود می آورد . گاهی گنج باد آورده و گاهی خس و خاشاك .

یك استاد پزشکی دانشگاه هاروارد بما گفت :

«من وقت ندارم با دانشجویان خارجی که دوره مرا می بینند به اصطلاح کلنجار بروم و هیاهو راه اندازم . از طرفی من نمیفهمم که چرا آنها باید نوازش شوند . اگر نمی توانند درس بخوانند بوطن خودشان برگردند . »

بارگران

بسیاری از استادان پر کارهمین احساس را دارند . در نظر آنها دانشجوی خارجی آنهم اگر هنوز دیپلم یا درجه عالی نگرفته باشد ، فقط یك بار گران است که بر دوش استادان امریکائی تحمیل می شوند .

می پرسیدچرا وضع‌اینطور است مشکلاتی در میان است . مشکل اول زبان است . یکی از مشکلاتی که در برابر دانشجویان خارجی در زندگی شخصی و دانشگاهی قرار دارد ندانستن زبان انگلیسی‌است.

مشکل دیگر آنست که سیستم تعلیم و تربیت درجه عالی امریکا بنحو دیگری است و باتمام سیستم های عملی در عالم تفاوت دارد و بسیاری از دانشجویان خارجی‌آماده برای آن نیستند .

کم‌کم آنها کشف می کنند که چه چیز هائی از آنها انتظار دارند. آنها باید سر کلاس درس بس بدهند . برا ی‌امتحانات ناگهانی آماده باشند ودر وسطهر دوره‌نیز امتحان بدهند .

مشکل سوم اینست که وقتی یك دانشجوی خارجی بیك دانشگاه امریکائی وارد میشود در واقع در میان یك جنگل اسرار آمیز از مشکلات محصور می گردد . او جوان است و بیش از آن جوان است که بتواند بخود تکیه کند . عجز و ناتوانی و ناشیگری جوانان وقتی که تنها و دو راز وطن باشند بیشتر هویدا می شود . تجربه ما نشان میدهد که دانشجوی فارغ التحصیل و بین سنین بیست تاسی بهتر از جوانان دیپلم نگرفته وبین پانزده تا بیست روی پای خود می ایستند . آنها آسانتر راه خودرا تمیز میدهند .

البته این‌امر به‌خودشخص‌وکشوری که وی از آن می آید بستگی دارد اما باید گفت که در هر سنی دانشجوی تازه وارد با مسائلی مثل غذا ، لباس ، مسکن وطرز رفتار و مراوده با اطرافیان روبرو میشود، مثلا دانشجوئی که از کنار خط استوا آمده است برای نخستین بار از سرمای جانفرسا و شدید ناراحت می شود .

کمبود پول

برخی از دانشجویان در همان روز های اول از غذا های امریکائی احساس نفرت و ناراحتی میکنند آنها همگی باید ارزش دولار ها را بدانند و دانشجویان خارجی مثل دانشجویان امریکائی مدام کمبود پول‌دارند . برخی نیز دست‌بقروضی میزنند که نمیتوانند از عهده پرداخت آن برآیند . اگر آنطور که اغلب اتفاق میافتد دانشجوی خارجی از حیرت و سرگردانی و مشکلات شخصی خود بتنگ آید و به بن بست رسد امریکائی‌های اطراف او اوقاتشان تلخ میشود .

ونصیحت و ملامت میکنند و درس فداکاری میدهند مانند آن استاد دانشگاه هاروارد میخواهند بگویند «بر روی پای خود بایست» اما اوقات تلخی و پند ونصیحت طرف امریکائی ها دردی را دوا نمیکند آنچه لازم است بنظر ما اینست که یك داروی معالج و کاملا موثر در این‌مورد تجویز گردد بر خلاف بسیاری از روابط بین المللی موضوع تبادل دانشجو امری است قابل علاج و درمان پذیر اقدامات مختصری میخواهند بکنند **نخستین و شاید مهمترین اقدام اینست که انتخاب احسن کنند و دانشجویانی را که میخواهند بامریکا بیایند در وطن خودشان ازمیان دانشجویان ممتاز جدا کنند.** وسائلی مثل‌مکاتبه وروابط برای ثبت نام دردانشگاههای امریکا باندازه کافی نمیتواند مورد اعتماد باشد وقتی دانشکده ای حق تعلیم میگیرد باید خود را ملزم به انتخاب احسن کند .

تهیه مقدمات

اگر درانتخاب دانشجویان دقت فراوان لازم است آماده کردن‌آنها برای یك‌زندگی‌دانشگاهی‌امریکائی نیز درخور اهمیت است . در حال حاضر یك دانشجوی تازه‌واردمیتواند یکروز قبل از شروع دانشگاه به امریکا وارد شود وحتی ممکن است یك‌هفته بعداز شروع درسها هم بیاید . درهردوحال او دریك دنیای حیرت وسرگردانی‌ودرمحیطی‌عجیب و غریب غرق میشود .**باید این‌قانون را باقدرت هرچه بیشتر اعمال کنند که‌دانشجو باید اقلا شش هفته قبل از آغاز دروس وارد شود** این‌امر بچند منظور کمك میکند . تمام‌تازه واردین‌دراینصورت دوره‌های‌مقدماتی را برای درك محیط و موقعیت درفرا گرفتن‌زبان‌میبینند البته این‌امراکنون برای کمتر ازنیمی از دانشجویان حاصل است . آنها بدین ترتیب اولین ضربه‌های محیط‌غریب‌وسهمجور را تحمل میکنند و گوششان‌بصدای زبان انگلیسی امریکا آشنامیگردد. دانشکده‌ها اگر دوره های مشترکی برای خارجیان تهیه‌ببینند اقدام شایسته‌ای کرده‌اند .

فشار دانشجویان

سومین زمینه برای اصلاحات در خود دانشگاه است . دراینجاست که دانشجو آنچه را که برای فرا گرفتن‌آن آمده‌است یاد میگیرد ویادر بدست آوردن آن قصور می‌نماید .انتخاب اتفاقی وبی‌مبالاتی و غفلت در رفتار و اداره دانشجویان درسالهای آینده بسیار گران تمام خواهد شد .درسال ۱۹۷۰ فشار بدانشگاههای امریکائی مضاعف میگردد‌زیرادرحدود۶ میلیون‌دانشجو برای ثبت نام دردانشگاههای امریکا خواهند بود .

برای نام‌نویسی خواهند کوشید. اکنون در دانشکده های امریکائی ۳میلیون ونیم دانشجو وجود دارد دانشکده‌ها این ۶میلیون نفر آدم تازه‌رادر کجا جای خواهندداد ؟

اگر یك نفر خارجی جانشین‌یك دانشجوی امریکائی واجد شرایط بشود پدر ومادر ها و دانشجویان امریکائی باین خارجی چطورخواهند نگریست ؟آیا کنگره به‌لایحه‌ای برای جلب دانشجویان خارجی به امریکا رای خواهد داد. امریکا

بقیه در صفحه ۸

اسرار تازه وهیجان‌انگیز جنك اخیر

france Observateur

چگونه‌هیتلر جنگ رابانگلیس باخت

بیست سال پیش ، در آسمان بریتانیا ، با دخالت هواپیماهائی‌که سرعت آنها از ۵۰۰ کیلو متر در ساعت تجاوز نمی کرد جبهه ای که بموفقیت آن امید چندانی نبود مواجه با شکست گردید . فرانسه خلع‌سلاح شد و تمام سواحل اروپا از «دماغه شمالی» تا خلیج گاسکنی زیر کنترل نیرو های آلمان بود . نیروی آلمان شکست ناپذیر جلوه می کرد و هرآن انتظار میرفت که حمله به انگلیس‌را شروع‌نماید . در این روز های بحرانی تابستان سال ۱۹٤۰ که مصادف با سقوط فرانسه بود فرانسویان کاملا خود را بی کس و تنها احساس می کردند . نه مستعمرات بریتانیا ونه هند و مستعمرات دیگر نمی توانستند بفرانسه کمك موثری کرده و آنچه را که در اختیار داشتند برای نجات او بکار ببرند . از طرف دیگر ارتش آلمان مجهز با اسلحه آخرین سیستم و ذخیره کافی مهمات و نفرات درصدد وارد کردن آخرین ضربه خود بود . وضع انگلیس هم‌تعریف زیادی‌نداشت واین موضوع را چرچیل در خاطرات جنك دوم جهانی یاد کرده و مخصوصا بفردای‌روزی‌که مصالحه نامه‌«کومپیی» بامضاء رسید اشاره می نماید دراین روز ها حتی دوستان نزدیك بریتانیا هم بسرنوشت آن افسوس میخوردند افکار عمومی در امریکا متقاعد بود که با سقوط فرانسه دیگر مانع قابل توجهی برای توسعه فکر برتری اروپائی آلمان باقی نخواهد بود و سرعت بی نظیر پیروزی های آلمان بنوبه خود این فکررا بیش از پیش تقویت می کرد .

سقوط

قطعیت تصورناشی‌از سقوط‌قریب‌الوقوع بریتانیا یکی از علل‌اساسی تصمیمات فرماندهی عالی فرانسه‌برای عقب نشینی و ترك جبهه بود .

در کنفرانس‌فرانسه ـ انگلیس منعقد درنیمه اول ژوئن امسال ژنرال «ویگان» جدا از این تز دفاع می کرد که در صورت شکست ارتش فرانسه این مسئله که ارتش انگلیس در مقابل «ورماخت»مقاومت کند بکلی منتفی است . و اغلب ژنرال ها عقیده داشتند که ظرف سه هفته از سقوط فرانسه «انگلیس مانند جوجه سر بریده ای بدست آلمان اسیر خواهد بود » و در آنچه مربوط به آلمان‌ها بود ، هیتلر شخصا معتقد بود که وقتی انگلیس از نیرو های‌مستعمراتی خود محروم شود امکان‌هرگونه‌مقاومت را از دست داده و صلحی که مورد علاقه او بود بدون کمترین زحمتی در همان تابستان۱۹٤۰ به‌طرف‌تحمیل می شد .

در همان روز ها یك مجله آلمانی نوشت :

«.... دنیا هر آن در انتظارلرزیدن ستونهای امپراطوری است»حتی خود انگلیس نیز از حملات احتمالی آلمان بیمناك و دائم در انتظار آن بود .

چرچیل چه میگفت

از پانزده مه موقعیکه که لشگرهای زره‌پوش آلمان بیش از پیش درجبهه فرانسه نفوذکرد ، لندن خبردار شد که مسئله‌جدی‌تراز آن بوده است . که‌تاحال تصور میرفت و چرچیل که چند روز بیشتر نبود به نخست وزیری رسیده بود شخصا بپاده ـ شدن قریب الوقوع نیروهای آلمان رابسواحل انگلیس محتمل و حتی حتمی تصور میکرد. در آنروز ها وی به روزولت نوشت «:مانیزبنوبه خود هر لحظه در انتظار حملات هواپیماهای بمب‌افکن وچتربازان و گروههای هوابرد آلمان در یك آینده نزدیك میباشیم» جالب تر آنکه آلمانها در طرح عملیاتی مربوط به پیاده شدن درسواحل انگلیس نقاط معینی رابرای فرود آمدن چتربازان و نیروهای هوابرد درنظر گرفته بودند.

واقعیت دردناك

ضعف نظامی انگلیس درتابستان ۱۹٤۰ یك واقعیت دردناك بود.بدون تردید بعداز تخلیه فرانسه از نیرو های انگلیس این کشور مجموعا بیش‌از ۲۵۰هزار نفر سرباز در اختیار نداشت . وازطرفی‌این‌نیروها تمام تجهیزات خود را در موقع عقب نشینی از دست داده بود.

درماه ژوئیه یعنی درست موقعی که‌احتمال حمله آلمان به نقطه‌اوج خودرسیده بود، نیروهای مقیم بریتانیا «اسلحه دیگری جزتفنك نداشت» ودر عین حال در تمام جزیره بزحمت ۵۰۰ توپ صحرائی از مدل های متوسط وسنگینی‌وجود داشت وواحدهائی که نقطه امیدو اتکاء امپراطوری بودتمرینات‌نظامی خودرا با چوب‌دستی‌انجام میدادزیرا برای آموزش افراد هم بقدر کافی تفنك وجود نداشت . بدین ترتیب درقبال حمله احتمالی آلمان‌نه‌تنها توپ وطیاره حتی تفنك کافی برای مقابله باآن در انگلستان نبوددرروز های آخر مه روسای سه‌گانه ستاد نیروهای بریتانیا در پیامی‌که به‌نخست‌وزیر میبویسند با صراحت تمام اوضاع را تشریح می‌کنند . آنها دراین پیام مینویسند :

«.. تاموقعی که نیروی هوائی ما بقدرت خود باقیست ، همکاری‌آن بانیروی دریائی توانائی آنراخواهد داشت که هرگونه حمله‌ای را که زجانب دریاشروع شود پس‌بزند ودر مورد تصور مربوط به برتری هوائی آلمان معتقدیم که نیروی دریائی ماضمن جبران برتری هوائی آلمان میتواندازتهاجم آن‌جلوگیری نماید ولی مسئله در این است‌که نباید تصور کرد که این وضع‌الی غیرالنهایه وبرای مدت نامحدودی ادامه یابد چه مابا ازدست دادن نیروی‌هوائی‌خودنخواهیم‌توانست‌تنها به‌اتکاء‌نیروی‌دریائی‌از چنین‌حملاتی جلو گیری کنیم و در آنصورت دفاع ساحلی ما قادر بمقاومت در برابر حمله ارابه جنگیها و نیروی تویخانه آلمان برای پیاده شدن به سواحل انگلستان را نداشته و به دنبال آن در چنین وضعی نیروی زمینی ما هم قدرت مقاومت دربرابر حملات آلمان را نخواهد داشت . بطور کلی گره اصلی را در شرایط فعلی برتری هوائی آلمان تشکیل میدهد ... »

بدین ترتیب جبهه انگلیس یابهتر بگوئیم نبرد در سر زمین انگلیس می رفت که کاملا بنفع آلمان تمام شود ودر این روز های غم انگیز اوت تنها سلاح انگلستان را«نیروی هوائی سلطنتی » تشکیل میداد . روز ده ژوئیه اولین عملیات هوائی آلمان شروع شد . این تعرض اصولا بوسیله گروه‌هوائی شماره ۲ آلمان بفرماندهی مارشال کسلرینك شروع گردید در آن زمان نامبرده ۱۲ لشگر در اختیار خود داشت‌که در بلژیك و هلند و شمال فرانسه متمرکز شده‌بودهمزمان‌با آن‌گروه هوائی شماره ۳ آلمان شامل ۱۲ لشگر دیگر هم بفرماندهی مارشال اسپول در جنوب «سوم» قرارگرفته بود .

باهمه این واحد های تحت اختیار «لوفت وافه» (نیروی هوائی آلمان) کمتر از آن بوده است که‌انگلیس ها در آنموقع تصور میکردند .دو گروه هوائی نامبرده (گروه های ۲و ۳) که تقریبا از جدید ترین و مجهز ترین هواپیما های آلمان هیتلری تشکیل می یافت و روز ده مه ۱۹٤۰ وارد عملیات گردید ، مجموعا عبارت از ۲٦۷۰ فروند بود (۱۳٦۱ فروند هواپیمای بمباران از نوع اشتوکا و ۱۳۰۸ هواپیمای شکاری) خسارتی که در جنك با فرانسه و مخصوصا در نبرد برفراز «دونکرك» باین نیرو وارد آمد بنوبه خود خیلی سنگین بود . تولید بالنسبه مداوم این قبیل هوا پیما ها مستلزم مخارج و تجهیزات قابل توجهی بود . در نبرد دونکرك گروه شماره ۲ متعلق بمارشال کسلرینك تعداد ٤۵۰ فروند از هواپیما های خودرا از دست داد . حتی گفته می شد که در طی این نبرد ها ۳۰ در صد و بعبارتی ۵۰ درصداز هواپیماهای «لوفت وافه» منهدم گردیده است .

ماجرای ۳۰۰ فروند اشتوکا

در اول اوت موقعیکه تمام نیروی تهاجمی آلمان در بلژیك و هلندو شمال فرانسه بمیدان آمد ، واحد مارشال کسلرینك بیشتر از ۷۰۰ فروند هواپیمای شکاری در اختیار نداشت . ودر اوایل سپتامبر وقتی که فرماندهی هوائی آلمان شکاری های سنگین خودرا از نوع « مسر- شمیت ۱۱۰ » به فضای انگلستان گسیل‌داشت‌تعدادواحد های‌شرکت کننده از نصف فروند متجاوز بود تعرض نیرو های آلمان از نیمه دوم ژوئیه شدت بیشتری یافت تا جائیکه روز ۲٤ ژوئیه هواپیما های واحد هوائی شماره ۳ آلمان که از فرودگاه های نورماندی به پرواز درآمده بودند یك بند نظامی‌بزرك انگلیس را در طول جزیره وایکت شدیدا بمباران کرد . این عملیات در آب های ساحلی انگلستان و حتی تا کشتی های حمل و نقل انگلیس هم سرایت کرد . د زهمان روز بیش‌از ۳۰۰ فروند اشتوکا مورد استفاده قرار گرفته بود روز ۷اوت ٤۹ هواپیمای انگلیسی سرنگون و چندین کشتی بزرك آسیب دید و روز های بعد از آن حمله تا بنادر سواحل انگلیس هم کشانده شد . از ۱۱ تا ۱۳ اوت بنادر پرتسموت ، پرتلند ، پلیموت و چندین کارخانه کشتی سازی‌انگلیس شدیدابمباران شد .

بدنبال آن سواحل دریای شمال هارتلپور ، سوندر لاند ، نیوکاستل حتی «دوور» هم از آسیب عملیات فرماندهی آلمان برکنار نماند ودر سراسر فضای‌انگلیس‌غرش اشتوکا ها لحظه ای خاموش نمیشد .در۱٤ اوت پرتسموت مجددا مورد حمله قرار گرفت و تمام فرودگاه های انگلیس واقع در جنوب شرقی جزیره یکی بدنبال دیگری در روز روشن بمباران شد . بدین ترتیب برای چرچیل و روسای ستاد های او دیگر تردیدی باقی نماند که هدف تعرضات نیروی هوائی آلمان از بمباران سواحل و انهدام هواپیما های شکاری انگلیس‌چیزی جزتهیه مقدمات پیاده شدن‌در خاك‌انگلستان نمی باشد .

در ۱۵ اوت شدت حملات آلمان دو برابر شد . از صبح آنروز تمام فرودگاه های جنوب‌و جنوب شرقی انگلیس در آن‌واحدبمباران‌گردید. بیش‌از یکهزارفروندهواپیمای‌آلمانی درطول‌سواحل‌جنوب، کنت،سوسکس،

بقیه‌در صفحه ۸

نام پارچه

چادری

ازکلمه

TEIJIN
ACETATE
1410 FAILLE!

آمده‌است

پارچه‌های عالی ماکه دارای رنك روشن استجنس بسیار مرغوبی‌است که تمام شم اثط یك پارچه‌چادری خوب رادارا میباشد.

- سبك
- ابریشمی
- ضد بُید وضد کیك
- دافع چرك وکثافت

اگر از قیمت‌ها مطلع باشید
خریدی بهتر ازاین نمیشود

Teikoku Rayon Co.. Ltd که خلاصه آن‌کلمه "TEIJIN" است ـ اولین مبتکر ساختن فیبر مصنوعی از چهل سال قبل میباشد. امروز نیز هنوز دراین موضوع سرآمد همگان است.
کوشش مداوم عده‌ای از افراد خبره وباکفایت درخلال سالهای متمادی همراه باتوسعه تکنیك این هنر درخارج باعث شده‌که "TEIJIN" عالیترین‌فیبر های شیمیائی باسامی زیر تهیه نماید.

"TEIJIN Tetoron" (فیبر پولیستر)
"TEIJIN Teviron" (فیبر کلورایدپولی‌ونیل)
"TEIJIN Rayon"
"TEIJIN Acetate"

برای دریافت کاتالوك مصور به آدرس زیر مکاتبه فرمائید

TEIJIN TEIKOKU RAYON CO., LTD.
EDOBORI-MINAMIDORI, NISHI-KU, OSAKA, JAPAN
CABLE ADDRESS: TEIJIN OSAKA

آ ـ ۲۰۷۹۸

انتقاد

از: ژاله

خدا حافظ

شاید هنوز خاطرهٔ فیلم معروف خدا حافظ «سایونارا» از خاطره ها محو نشده باشد واقعا هم فیلم بسیار جالبی بود ، هم موضوع داشت و هم خوب تهیه شده بود وخاطره بسیار شیرینی برای بینندگان خود بجای گذاشت «مارلون براندو» هنر مند این فیلم که رل اول را داشت یکبار دیگر قدرت خود را در بازی در این قبیل فیلمها بثبوت رسانید ، بهر حال بحث امروز ما روی فیلم «سایونارا» و یا خوب و بد بودن سوژه آن نیست بلکه میخواهم بگویم هنگامیکه مردم یك لغتو یا یك کاری را یاد میگیرند تا استعمال آن لغت وانجام آن کار را بنهایت مبتذل نکشانند دست بردار نیستند و معلوم نیست ما نوادگان داریوش و کورش تا چه وقت این کار را ادامه خواهیم داد .

ما ایرانیها خودمانرا افرادی میهمان نواز و باصطلاح درخانه باز میدانیم و تااندازه‌ای هم خارجیها باین میهمان نوازی ما سر احترام فرود میآورند، تا آنجائیکه من باخلاق و روحیه افراد ایرانی آشنا هستم همیشه در صدد هستیم که بهر عنوان که شده بدون درنظر گرفتن امکانات پذیرائی میهمان بمنزل خودمان دعوت کنیم، با اینوصف که خود ما هم ناراحت میشویم معهذا خصلت میهمان نوازی باز مانع انجام اینکار نمیشود ، حالا من کاری ندارم که ما میهمان نواز هستیم یا نیستیم ولی باوضع فعلی آپارتمانهای تهران که کوچکترین صدا باعث ناراحتی و مزاحمت دیگران میشود می بایست صاحبخانه ها حداقل این موضوع را رعایت کنند .

چند شب پیش در منزل مجاور ما میهمانی مفصلی برپا بود ،از شب قبل ما متوجه شدیم که در این شب میهمانی مفصلی برپا است زیرا میزبان چندین ساعت وقت خود را صرف نصب پروژکتور و چراغهای مختلف درتراس منزل نمود، آنشب آخرین دسته میهمان ها درساعت ده و ربع حاضر شدند، هنوز بیش از نیمساعت از جارو جنجال میهمانها نگذشته بود که دختر ها، پسرها و خانمها و آقایان بدو دسته تقسیم شدند عده‌ای برای بازی پوکر بدور چند میزجمع شدند ودستهٔ دیگری هم برنامهٔ رقص راشروع کردند

واقعا من نمی فهمم در این میهمانیها بعضی ها اصرار دارند که خیلی بلند بخندند و جالب اینجا است که این خنده‌ها واقعا قلابی است وباصطلاح خنده زورکی است وجز مزاحمت برای همسایه‌ها نتیجهٔ دیگری ندارد بهرحال دسته‌ای که برنامهٔ رقص را شروع کردند جنجالی بپا نمودند که فریادها وسروصداهای قمار بازها پیش آنها هیچ بود .

اکیپ قمار بازهاهم که وضع بخصوصی برای خود داشتند ، اصلا مثل این بود که سالها است زندگانی خود را با این شغل شریف !و آبرومند ! می گذرانند ، هیچ توجهی بسروصدای دسته مقابل خود نداشتند، یك سکوت ممتدی آنها را فرا گرفته بود ،کلمات چیپ ، ری‌اوور ، دوبل ، رست ، استریت فلوش ،بگوش میرسیدوگاهی اوقات نیز یکمرتبه همهمهٔ شدیدی بین آنها بلند می شد و سپس مانند آبی که روی آتش بریزندیکمرتبه خاموش می شدند و دوباره سکوت بین آنها برقرار می شد .

عقربه ساعت یك بعد از نیمه شب را نشان میداد هرلحظه که میگذشت عربده ها و فریادهای میهمانان بیشتر میشدکلیه همسایه‌های اطراف منجمله بندهٔ مخلص دررختخوابهای خود نشسته وباین وضع ناهنجار و همچنین به‌بخت بد خود نفرین میکردیم. نزدیکیهای ساعت دو بعد از نیمه شب بود که هنرنمائیهای شرکت کنندگان در این محفل هنری آغاز شد هرکدام بنوبت آوازهای مختلفی خواندند وباصطلاح خودشان یکی دلکش و دیگری ویگن و آن دیگری منوچهر شد .

نزدیکیهای ساعت چهار بعد ازنیمه شب من نفهمیدم چطور شد که بی مقدمه ساکت شدند همسایه‌های خسته و بیچاره از این سکوت استفاده کردند وخوابشان برد اما خدا میداندنمیدانم چند دقیقه یا ماکزیمم نیمساعت که گذشته بود فریاد خدا حافظی این میهمانان بدون فکر بلند شد .

یکی از آقایان از نزدیکی های در خروجی مرتبا فریاد میزد «سایونارا» «سایونارا» همین فریاد تمام اطرافیان و همسایه‌های بیچاره را که تازه خوابیده بودند از خواب پراند ، مثل این بود که آقازاده ها میخواهند سفر قندهار بروند دختران و خانمها هم بآن آقای محترم تاسی جستند و مرتبا میگفتند «سایونارا» جدا وضع ناراحت کننده‌ای بود ساعت چهارو نیم بعداز نیمه شب و این فریادهای ناهنجار در دلم گفتم آخر چرا ما آنقدر بدهستیم ایکاش که ما هیچ چیزی را یادنگیریم آخر تقلید هم اندازه‌ای دارد .

گفتگوی مردم

آب رودخانه‌کر

جمعی ازکشاورزان وخرده مالکین بلوك‌کرباز مینویسند برای استفاده از آب رود کر از زمان عضدالدوله دیلمی که۶بند برروی رودخانه‌بست مقرراتی وضع شد که به نسبت‌آب موجود قراء بسیاری استفاده می کردند اخیرا مالکین بند اول و دوم وسوم با نصب تلمبه کلیه آب رود کر را باملاك خود اختصاص داده برای خرده مالکین و کشاورزان بند چهارم و پنجم و ششم چیزی باقی نگذاشته اند در نتیجه کلیه زراعت حتی بذررعایا ازبین‌رفته زندگانیشان از وضع رقت بار اهالی زلزله زده لارفلاکت بار تر شده تقاضا داریم بشکایتی که در اینخصوص دراداره آبیاری شیراز موجود است رسیدگی سریع بعمل آیدواز استفاده‌نامشروع تلمبه چیان جلو گیری شود .

توجه به بلوچستان

آقای احتشام اولیائی توجه نمایندگان دوره بیستم مجلس شورای ملی رابه ناحیه زر خیز بلوچستان جلب نموده طی مقاله مبسوطی یاد آور میشوند که متجاوز ازسه میلیون هکتار اراضی زراعتی بسیار حاصلخیز و رود خانه ها و آبهای تحت‌الارضی در سر زمین بلوچستان وجود دارد در اینموقع‌که موجبات عمران از قبیل امنیت وآماده بودن وسائل صنعتی در کشور مهیا است شایسته است آنچه سعی و کوشش دارند برای عمران و آبادی بلوچستان و سیستان مبذول دارند .

لزوم اگوی کرمانشاه

آقای حاج سید جواد خرمشاهی مینویسد در کرمانشاه فاضل آب بزرگ یا نقب عمومی سر نپوشیده از وسط شهر میگذرد که بوی تعفن کثافات و سایر ملحقات‌آن بهداشت و آسایش ساکنین مسیر آنرا تهدید میکند باآنکه شهرداری کرمانشاه از چند سال قبل برای اگو سازی آن بوسیله سازمان برنامه اقدام نموده متاسفانه تاکنون بمرحله عمل‌درنیامده تقاضا میشود در اینخصوص چاره‌جوئی شود .

نرخ اجناس

آقای فرخ اعتضادی از تبریز می نویسد حال که استاندار جدید با کمال جدیت در صدد اصلاح خرابی های گذشته هستند شایسته است ضمن این فعالیت ها واصلاحاتی که نصیب مردم تبریز شده بوضع‌نرخ اجناس از قبیل نان و گوشت واجناس مورد احتیاج روزانه طبقه پائین‌اجتماع هم رسیدگی بعمل آید .

تقاضای همسر یك‌زندانی

بانو بالا شیرخانی مینویسدشوهر نود ساله ام که بعلت بیسوادی و بی اطلاعی از قانون یك وافور وچند مثقال تریاك داشت بیش از چهار ماه است در کرمانشاه زندانی شده شانزده سر عائله اش بدون‌سرپرست مانده اند تقاضا میشود همانطور که خروار ها تریاك مکشوفه را که نمیخواهند از صاحبش جریمه‌بگیرند میگویند از زیر خاك کشف شده جرم علی شیر خانی شوهرم را نیز بخشیده اورا مستخلص سازند .

تیراندازی به‌جیپ

کشاورزان محال هشترود چهاراویماق قوری چای از مراغه تلگراف میکنند روز ۲۸ مرداد که با ماشین جیپ به آبادی میرفتیم در راه مورد حمله‌چند نفر که سوابق شرارت در این حوزه دارند واقع شده راننده جیپ‌بنام‌حسین ۲۲ ساله مقتول و چهار نفردیگرزخمی شده در بیمارستان مراغه بستری هستیم تقاضا داریم اسلحه قاچاق آنها ضبط و قاتل بمجازات برسد .

کارگران کرمان

نمایندگان کارگران کرمان‌ا زریاست اداره کار و بیمه های اجتماعی استان کرمان انتظار دارند همان‌نوع که در شرفیابی جشن چهارم آبان ۳۸ به‌دو نفر از نمایندگان کارگر کرمان اجازه شرکت داده شد در کلیه سلامهای رسمی‌که‌در استانداری تشکیل میشود اجازه داده شود دو نفر از نمایندگان کارگران شرکت نمایند ضمنا درمانگاه سازمان بیمه های احتماعی اطاق انتظاری جهت بیماران اختصاص دهد تا از اجتماع کار گران بیمار در پیاده رو خیابان وراهرو ها جلو گیری شود .

کارآموز تعمیرگاه

آقای منصور معاضدی مینویسدمدت دو سال بعنوان کار آموز در تعمیرگاه قسمت گیرنده تلویزیون بکارمشغول بوده‌ام و در اواخر خرداد ماه بخدمتم خاتمه داده‌اند تقاضا دارم مجددا به‌کار گمارده شوم .

تقاضای اسفالت

آقای عباس پروین ضمیر مینویسد مکرر راجع باسفالت دو خیابان‌علیای بهار که به ۲۸ مرداد و چهارم آبان نامگذاری شده از مقامات شهرداری تقاضا نمودیم ۱۶ ماه قبل نیز معاون شهرداری وعده انجام این تقاضا را دادند معهذا تاکنون اقدامی نشده چون فصل‌اسفالت کاری‌میگذرداستدعا میشود نسبت باین موضوع که از وظایف اولیه شهرداری است اقدام شود .

تقاضای کوچك

چندی پیش نامه‌ای به کتابخانه کنگره ایالات متحده امریکا واصل گردیده بود . نویسنده این نامه از اولیای کتابخانه تقاضای عجیبی نمود. او نوشته بود « . . . خواهشمندم کتابخانه کنگره را برای من بفرستید ۲۵ سنت هزینه پستی نیز بهمراه این نامه ارسال شد . . . . خیلی متشکرم . . . . »

خریدار زمینهای ماه

کار فروش زمین درکره‌ماه وستارگان دیگر که‌بشوخی شباهت داشت کم‌کم دارد جدی میشود وبرتعدادخریداران روز بروز افزوده میگردد وشایدزمین های ماه‌تدریجا دربورس هم‌بیافتد در شهرنیویورك ،شرکت معتبری با سرمایه سیصد وچهل‌هزاردلارتاسیس شده که اراضی‌کره‌ماه راباضمانت بفروش میرساند تاوقتی امریکائیهادر کره‌ماه مستقر شدند اراضی را تحویل بدهد .پول زمین رانیزاقساطی‌دریافت می‌نماید .مهمترین خریدار یك خانم جوان امریکائی است که پنج هزار متر اززمینهای کره‌ماه را خریده و میگوید میخواهم سالهای آخر عمرم را درآنجا آسوده وراحت باشم.حالاضامن این شرکت نیویورکی چه‌کسی است ! خدامیداند .

لباس سناتورهای زن

درمجلس سنای انگلستان مجلس لردها چهارنفر زن عضویت دارند .این سناتورهای جنس‌لطیف ،حاضرنیستند درمجالس عمومی لباس رسمی‌سناتوری رابپوشند ومیگویند این‌لباس برای مردها برازنده‌است نه برای‌خانمها . فعلادرصدد هستند طرح مخصوصی برای‌خودشان تهیه نمایند که‌هم از زیبائی‌وبرازندگی جنس لطیف نکاهد وهم نمایندگان زن درپارلمان چه‌در مجلس عوام وچه‌در مجلس سنابتوانند آن‌رالباس رسمی خودشان اعلام‌نمایند.

از اینجا و آنجا

میگی موس واقعی

درچند سال پیش که والت دیسنی میگی موس را ابداع کرد هیچ فکر نمیکرد که روزی یکنفر زن‌مجارستانی بتواند آن را بصورت واقعی‌درآورد.

اخیرا یك زن مجارستانی‌که چندین سال هنرپیشه تئاتر بوده ودر ضمن به تربیت حیوانات علاقه زیادی دارد بنام همتاف ایناناج موفق شده است تئاتری که هنرپیشگانش را دو گربه- یك سك - یك زاغی - یك سك قوی هیکل شین‌لو - چند مرغ ویك‌خروس یك آهو- یك طوطی - یك خرس‌سفید تشکیل میدهد بوجودآورد ازاین هنر- پیشگان! برحسب نمایشنامه‌ای که نوشته میشود استفاده میگردد و ممکن است دریك نمایشنامه فقط دویاسه تا از این حیوانات شرکت‌داشته‌باشند وگاه ممکن است همگی را شرکت‌داد . نویسنده نمایشنامه‌ها خود ایناناج است ولی فراموش کردم که بگویم ایشان دستیاری دارند که بیشتر اوقات کارگردانی تئاتر را بعهده می گیرد.

این جناب میمونی است که ازنظر شخصیت اگر اورا جزو حیوانات فوق الذکر نام میبردیم ممکن بود ناراحت شوند!

برطبق اظهارات بانوی نامبرده ، برای تنظیم یك نمایشنامه و روی صحنه آوردن آن مشکلات زیادی‌وجود دارد وگاه برای تطبیق موضوع با وضع این هنرپیشگان ناچار میشوند چندین بار نمایشنامه را عوض کنند مشکل دیگر طولانی بودن تمرینات ونبودن متخصص تربیت حیوانات که در هر کشور تعداد آنها بتعداد انگشتان دست نمیرسد.

پنجاه و دوتقلب درشیر

اخیرا یك دادگاه جنائی مصرشش روز تمام وقتش راصرف محاکمه یك نفر دکاندار نمود که‌پنجاه ودوپرونده اتهام داشت ودادگاه یکایك آن‌پرونده هارا بترتیب موردرسیدگی قرارداد .

جان کلام دراینجا است که‌تمام این‌پرونده ها که‌بتدریج درمدت هفت ماه تشکیل شده‌بوددرزمینه یك جرم بود . جرم تقلب‌کردن درشیر وماست!

درآن هفت‌ماه‌مامورین مرتبا اجناس تقلبی ازاین مرد گرفته بودند وهر دفعه بامعرفی کفیل آزاد شده‌بودتاحالا که‌دادگاه بهمه‌پرونده‌هایك‌جارسیدگی میکند !

عروس‌خانم هشتادساله

یك زن هشتاد وپنج ساله که‌تااین سن ،بدون شوهر مانده بودبفکر افتاد تاوقت باقی است عروسی کند . وچون ثروت سرشاری دارد یك مردچهل‌و هفت‌ساله حاضر شدباخانم ازدواج نماید .ولی جالب این‌بود که‌خانم‌ناچار شدکه هفته دیگر بدون شوهر بماند چون طبق‌قوانین محلی‌استان‌اندیانا- درکشورامریکا هرزنی بخواهد ازدواج کند باید ثابت‌کندسن اوبیش‌ازهیجده سال می‌باشد .واین خانم هشتادوپنج ساله هم‌یك هفته طول کشید تابکمك شهودوکلیسا وغیره ثابت کردسن شریفش‌ازهیجده‌سال گذشته‌است!

ورشکست نقالهای ترکیه

درکشور ترکیه هم مانندایران و ممالك عرب زبان ،نقالهای متعددی بودندکه‌داستانهای حماسی وپهلوانی رادرقهوه‌خانه‌ها برای مردم نقل وآنها راسرگرم میساختند .منتها اینکه موضوع وزمینه‌داستانها درهرکشور تفاوت میکرد.درایران‌شاهنامه‌میخوانند درترکیه داستانهای دیگر ودرممالك عرب ،قصه‌های -عنتره -زمینه صحبت نقالها بود . نقالهای ترکیه ازسالها پیش‌جمعیتی داشتند بنام (جمعیت‌قصه گویان» ولی‌اخیرارئیس‌جمعیت‌میخواهد جمعیت رامنحل سازد چون تلویزیون موجب شده دیگر مردم چندان توجهی بداستانهای قدیمی و نقالها نداشته باشند .

روباهی درباشگاه شیران

باشگاه -شیرها - که‌چند سال است تاسیس شده اخیراتصمیم‌عجیبی‌گرفته است .

باین معنی که‌تصمیم گرفته درهر شعبه باشگاه چهارنفر عضوبنام-روباه پذیرفته شوند !واین تصمیم رابکلیه هزار وسیصدشعبه باشگاه‌که‌درشصت وچهار کشور دنیادایر می‌باشد اطلاع داده‌است .

باشگاه -شیرها -فقط کسانی را بعضویت قبول میکرد که‌دارای‌شجاعت وتهور باشند ولی‌در عمل معلوم شد اثروجود اشخاص فکور وباتدبیر از افراد متهورودلیرکمتر نیست‌بالنتیجه قرار شد هرشعبه باشگاه چهارنفر افرادمدبرونقشه کش رابعضویت‌قبول کند که‌هرچند اسم آنها -روباه -است ولی گراننده واقعی باشگاه -شیران - همین چهارنفر -روباه -خواهند بود .

کافه رستورانهائی

که لیوان‌نشکن ساخت‌چك‌اسلواك

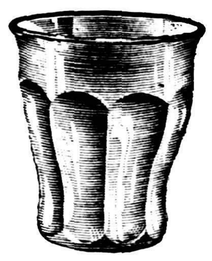

خریده‌اند نیازی بخریدمجددندارند

در ۵ رنك مختلف

(سبز- زرد- آبی-گلی -سفید)

آ-۲۰۷۷۰

تودیع

بعلت ماموریت خارج از کشور بدینوسیله از همکاران ارجمند .و دوستان محترم و خویشاوندان عزیز خداحافظی‌نموده وسلامت‌وسعادت‌همه راازخداوند متعال خواستاریم .

سرتیپ دکتر دفتری - سرگرد دکتر معاصر - سرگرد دکتر اوژن

آ-۱۸۳۳۳

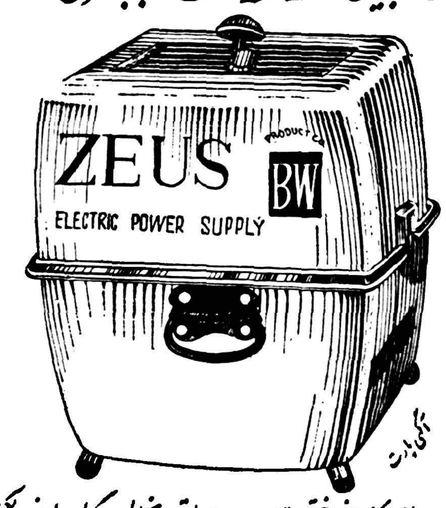

آ-۲۰۵۱۸ ۱-۵

آگهی

باشگاه داریوش باطلاع اعضای محترم خود میرساند بمنظورترمیم خرابی های ناشی از حریق طبق تصویب هیئت مدیره تاروز بیستم شهریور جاری تعطیل خواهد بود .

هیئت‌مدیره باشگاه داریوش

آ۲۰۸۰۴

هنرستان دختران امین الدوله ثانی

درسال تحصیلی ۴۰- ۱۳۳۹ برای سال اول باگواهینامه سال‌سوم متوسطه هنرجو می‌پذیرد نام نویسی همه روزه از تاریخ ۱۵ر۶ ر۳۹ لغایت ۲۵ر۶ر۳۹درمحل هنرستان واقع در دروزاه شمیران‌اول خیابان فخرآباد روبروی مسجد فخرالدوله از ساعت ۹الی ۱۲ظهر انجام‌میشود.

آ-۲۰۷۸۰

اینجانب گریشادر هاکوپیان که بمسافرت خارجه رفته بودم در مراجعت بااتومبیل سواری خود در یوگسلاوی اتومبیل تصادف نمود و قادر به‌ادامه مسافرت بااتومبیل خود نبودم بسفارت کبری شاهنشاهی در بلگراد مراجعه نمودم آقای حسن چشم‌جوئی‌وابسته‌سفارت‌شاهنشاهی دربلگراد نسبت‌باینجانب کمك‌های قابل توجه‌ای نمود و وسائل‌مسافرتم رابه‌ایران ترتیب دادند لذا بدین‌وسیله ازایشان تشکر مینمایم وامیدوارم وزارت امورخارجه نسبت باینگونه اشخاص صالح و نیکوکار قدردانی لازمه‌را بنماید تادر خارجه نسبت به‌هموطنان عزیز خود بیشتر بتوانند کمك نمایند .

گریشادرهاکوپیان

آ-۱۸۲۷۹

قدر دانی از یك پزشك عالیقدر

بدین وسیله از زحمات قابل تقدیس جناب آقای دکتر محمود متین جراح ومتخصص بیماریهای زنان که باعمل جراحی بموقع خود باعث نجات زن و فرزندم از مرك حتمی شده‌اند تشکر و قدردانی نموده توفیق و کامیابی ایشان را درخدمت بمردم آرزومندم ضمنا از کلیه کارکنان زایشگاه و بیمارستان کانون خیرخواه که باگشاده‌روئی تمام‌از نامبرده نگاهداری و پرستاری نموده‌اند تشکر نموده رستگاری ایشان‌را درامر بزرك و خطیر ی که بعهده دارند از خداوند متعال مسئلت‌مینمایم.

اسفندیار مرادی -محبوبه لاوی

آ-۲۰۸۰۴

جدول کلمات متقاطع شماره ۱۵۹۸

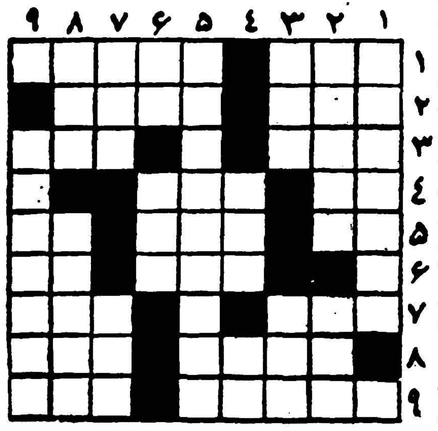

افقی : ۱- سقف بلند جهان - از حیوانات نباتی شکل دریا۲- نشان وعلامت- ازالقاب‌حضرت رسول اکرم۳- برای باور کردنش باید دم خروس را نهان کرد- کتابی ازکافکا ۴ - صوت الحمار-معروف است که بافعله نیست۵- راه کوتاه -نصف یکی -اگر آن یکی هم بااین باشدیك کیلوونیم میشود !۶- باتوپ میزنند -مال زمستان بلندتر است ۷- چاقی -شاعر دلداده بت عیار راصدا میزند ۸- از کشورهای‌معروف جهان -لقب انگلیسی ۹- انوارش در ادبیات فارسی مقالی دارد- نوع‌بنفش آن گوشخراشتر است.

عمودی :۱- ازشیرینی‌هائی که‌علاوه‌بر دهان کام جان‌را نیز شیرین میکند۲- قرینه میمنه‌نسبت به قلب- بلند وبرگشته‌زیباتر است ۳- جان‌بخش جان‌ستان -حصار مسعود سعد ۴- در تهران چهارراهی دارد -بادست طمع‌برای گذشتن از آبرومی‌بندند ۵- قهرمان دلپاك ومهربان یکی از قدیم‌ترین افسانه‌های ایرانی ۶- شهری دراروپا -گوینده نابینا وحماسه‌سرای یونان ۷- حبش‌را برای زدن‌بچاك‌محبت میخورند -از چیزهائی که باگردن‌کلفتی میگیرند ۸-دوستی والفت -بزرگترین سیارات منظومه شمسی۹- اسم قدیم یکی از شهرهای چین.

حل جدول شماره ۱۵۹۷

افقی : ۱-تك-شمع -جت۲- -بالکن - خوی ۳- روبر - الاغ۴-کودن ۵- دا- سنج- یم۶- صراف۷- گلیر - نوبت ۸- وام - قندره ۹-رح(رحم)-دلو - صد .

عمودی : ۱- تبرید - گور ۲- گاو - اصلاح۳-لبو-ریم ۴-شکر- ساره-من -کنف -قل۶- اوج- ننو ۷- خلد- پود ۸- جوانی -برص۹- تیغ - مجتهد .

Optalidon

اپطالیدن ساندوز مسکن سریع

اپطالیدون ساندوز را فقط درکاغذهای زرورقی که دارای علامت مخصوص ساندوز است خریداری فرمائید

در ساعت
بجای ۱۴ ساعت
BOEING JET
INTERCONTINENTAL
پاریس نیویورک بدون توقف باارفرانس

بوئینگ ۷۰۷ قاره‌پیما که بوسیله ارفرانس متخصص پروازهای دور بخدمت گمارده شده اولین جتی است که میتواند پروازپاریس - نیویورك را بدون توقف انجام دهد

دوبار زودتر

با ارفرانس ازوقت بیشتری استفاده نموده فاصله بین‌پاریس - نیویورك‌را باجت بجای ۱۱ساعت در ۶ساعت طی‌میکنید. همه روزه ارفرانس دو پرواز بدون توقف از پاریس به نیویورك انجام میدهد

دوبار مطبوع تر

ارفرانس همواره نسبت برسم دیرین خود «ظرافت وزیبائی» وفادار بوده سالن بزرك درجه یك بوئینگ ۷۰۷را طوری تزئین و مجهز نموده که راحتی منحصر بفردی را بشما عرضه دارد . غذاهای مطبوع و لذید بوسیله بهترین طباخان فرانسوی تهیه میگردد. بارمجزا، ازجمله ابتکارات ارفرانس میباشد

دوبار ارزانتر

دردرجه صرفه‌جوئی بااینکه هواپیما تغییر نمیکند بهای بلیط یکسره پاریس-نیویورك فقط نصف بلیط درجه یك میباشد

آژانس مسافرتی خود و یا بنمایندگی کل ارفرانس شرکت مولد اکسپرس خیابان فردوسی شماره ۹۵ تلفن ۴۹۱۷۵ تا ۷۸ مراجعه فرمائید .

AIR FRANCE

بهترین جت‌ها «بوئینك»و«کاراول» درخدمت بزرگترین شرکت هواپیمائی جهان

آ-۲۰۷۵۶

اطلاعات اقتصادی

برك چینی توتون خاتمه یافت

توتون‌های چیده شده خشك ورقم بندی میشوند

برای جلوگیری ازضرر زارعین توتون درجه چهار هم تعیین گردید

خبرنگار ما اطلاع میدهد طبق گزارشهای رسیده به موسسه دخانیات برك چینی‌در شمال خاتمه یافت .این خبرمیتواند نشانه‌اطمینان به‌خوبی محصول امسال باشد زیرا برگهای چیده شده از باران‌بی‌موقع درامان ماند. ودر حال حاضر برك های چیده شده بطرق مخصوصی خشك میشود تابعد این برگهای خشك شده رقم بیشتری گردد.

موسسه دخانیات بدنبال بالابردن قیمت خرید برك توتون برای‌توتون درجه چهار نیز طبقه‌ای معین کرده درحالیکه توتون درجه چهار چند سال بود که خرید نمی‌شد درنتیجه کلیه توتون ها که از درجه ۳به‌پائین بودند غیرقابل مصرف تشخیص‌داده میشد درحالیکه میان آنها توتونهای قابل مصرف وجود داشت ووجود توتون قابل مصرف موجب می‌شد که‌بعضی اوقات بضرر دولت آنرا درجه ۳تقویم‌کنند در نتیجه ۴۸ تا ۵۰ریال بحساب دولت میگذاردندیا برعکس غیرقابل مصرف تشخیص دهند و ۲تا۴ ریال از زارع بخرند

درهردو مورد ضرر زارع ودولت بود. موسسه دخانیات با تعیین‌درجه چهار قیمت عادلانه‌ای برای این‌نوع توتون ها تعیین کرد بطوری که توتون باسماکیلوئی ۲۵ ریال ، سامسون ۲۴ریال تیکلات ۲۳ریال ترابوزان ۲۲ریال است این امردر وضع زارعین بسیار موثر است و دولت هم از مجموع‌آن ضررنخواهد برد. در حقیقت تصمیم اخیر منفعت طرفین معامله یعنی مردم و دولت رادر برخواهد داشت این تصمیم فورابادارات دخانیات شهرستان‌ها اطلاع داده شده تادر موقع خرید که هنوز بیش‌از یك تادو ماه وقت دارد مورد عمل قرار گیرد.

محصول کشمش امسال فراوان‌خواهد بود

زیادبودن محصول‌کشمش صادراتی جبران‌کمبود سایر اقلام خشکبار را خواهدکرد

پیش خرید کشمش برای صادرات شروع شده وبحداکثر خود رسیده است وقیمت‌ها نیز در ترقی است

کشمش یکی از کالاهای عمده صادراتی کشور است و این روزها معاملاتش افزایش یافته و باصطلاح گرم شده است.

کشمش محصول نو برای اواخر شهریور به‌بازار می‌آید لذاآنچه که امروز روی آن معامله می شود کشمش کهنه می باشد که موجب‌شده برخلاف یك ماه قبل که کلیه انبارهای داخلی و خارجی پر از کالای تجار صادر کننده بود خالی شود. و: کشمش طی هفته گذشته در بازار زمینه بسیار کمی داشته باشد

قیمت کشمش در حال حاضرنسبت بماه قبل بسیار خوب است و مظنه کشمش از ۱۷۰ ریال به ۲۳۰ ریال رسیده است.

از اقلام خشکبار انگور تنها رقمی است که امسال برخلاف اقلام دیگر محصول بسیار خوبی داشته است با آنکه محصول نو برگه ومغز بادام بیك ثلث سال قبل تقلیل پیدا کرده کشمش این کسری را بخوبی جبران نموده‌است.

خشکبار در سال ۱۳۳۷ بزرگترین و اولین رقم صادراتی کشور مابودکه بعد ازنفت بزرگترین درآمد ارزی را نصیب کشور کرد . البته در سال ۱۳۳۸ این موقعیت از دست رفت اما در سال ۱۳۳۹ اطمینان وجود داردکه مقام از دست رفته قبلی خشکبار را دوباره بدست‌آورد. قلم‌بزرك‌واساسی خشکبار کشمش است و محصول اضافی سال جاری بخوبی می تواند کم بود محصول برگه ومغز بادام وقیسی را جبران نماید.

فراوانی محصول امسال زیادی مصرف داخلی هم همراه داشته است بعلت کم بود میوه وسرما زدگی‌میوه‌ها در ایام عید مصرف انگور در کشور زیاد شده و در نتیجه انگور جای مقداری از کمبود سایر میوه‌ها را هم گرفته است.

معاملات سلفی روی کشمش از هفته قبل بحداکثر رسیده و قیمت کشمش تحویلی در مهرماه به جعبه ۲۰۰ تا ۲۱۰ ریال رسیده است اگر استقبال از کشمش بهمین نحو باشد احتمال افزایش قیمت باز هم وجود دارد.

توتون درجه چهار خریداری میشود

خبرنگار ما امروز اطلاع حاصل کرد که موسسه دخانیات تصمیم گرفته در سال جاری برای رعایت عدالت‌در معاملات با توتونکاران توتون درجه چهار را خریداری کند تاکنون توتون درجه چهار خریداری نمیشد و زارعین مجبور بودند بعنوان توتون غیر قابل مصرف کیلوئی ۲ تا ۴ ریال بفروشنداما امسال این ارقام بقیمت‌کیلوئی ۲۲ تا ۲۵ ریال خریداری خواهند کرد تصمیم فرق فورا بمراکز خرید در شمال تلگراف شد .

بدنبال بانك ملی

بانکها در اعتبارات بازرگانی خودتجدیدنظر میکنند

دردادن اعتبارات جدید بازرگانی دقت ومراقبت بیشتری بکار برده میشود

بانك بیمه ایران تصمیم گرفت، برای رسیدگی به تقاضای اعتبار بازرگانان وسایر اشخاص وتجدید نظر در اعتباراتی که سابقا از طرف بانك بشرکتها وافراد داده شده‌یك کمیته مشورتی دائمی تشکیل‌دهد.

این کمیته هفته‌ای یکبار تشکیل جلسه خواهد داد وکلیه درخواست های اعتبار را رسیدگی خواهدکرد به‌کمیته اختیار داده شده که‌به کلیه پرونده‌های مربوط به‌اعتبارات که‌سابقا بشرکت وبازرگانان داده شده رسیدگی کند واگر نسبت به بعضی از آنها نظریاتی داردبه‌هیئات مدیره گزارش دهد.

بقرار گزارش خبرنگار مابدنبال بانك ملی سایر بانکها نیزبمصلحت خود تشخیص داده‌اند که وضع اعتبارات بازرگانی خودرا مرمت کنند ووضع خودرا باشرایط و مقتضیات کنونی تطبیق دهند. اغلب این بانکها تصمیم دارند بتدریج در وضع اعتبارات بازرگانی که به‌تجار داده‌اند درصورت لزوم تجدیدنظر کنندودردادن اعتبارات‌جدیداحتیاط ومراقبت بیشتری بکار برند.

بدین ترتیب انتظار میرود جلوی توسعه اعتبارات بازرگانی که در شرایط کنونی نتایج خطرناکی بدنبال دارد گرفته شود.

بیمه برای کارمندان خود خانه میسازد

شرکت بیمه ایران باتصویب مجمع عمومی ترتیب خاصی برای ساختن خانه جهت کارمندان خود اتخاذ کرده‌است .

بموجب این ترتیب بکارمندانیکه حقوق آنها درماه از ده‌هزار ریال بیشتر است‌ماهیانه‌سه‌هزار ریال بکارمندانیکه‌حقوق‌ماهیانه‌آنها ازده‌هزار ریال کمتر است ماهیانه دوهزارریال و به‌خدمتگزاران ماهیانه یکهزار ریال پرداخت‌میشود مبالغ فوق باضافه نصف آن که از حقوق کارمند برداشت میشود طبق آئین‌نامه خاصی درحساب مخصوصی ذخیره شده و بابت بهای‌خانه‌ای که‌برای‌هر کارمندساخته‌میشودمحسوب میگردد.

شرکت بیمه امیدوار است قبل از پایان سال جاری ساختمان تعدادی خانه را برای کارمندان‌خود درکوی فرحزادشروع کند .

مزایده و مناقصه

*وزارت صنایع و معادن فروش کارخانه پنبه پاك‌کنی بابل تا ۱۵ر۶ر۳۹

*نیروی هوائی ارتش‌شاهنشاهی خرید یکدستگاه تلفن صد شماره اتوماتیك از نوع کروسیار تا ۹ر۶ر۳۹

*نیروی هوائی ارتش شاهنشاهی خریدونصب‌دستگاه حرارت‌مرکزی آموزشگاه تا ۷ر۶ر۳۹

*راه آهن دولتی ایران خرید بیست‌ودوقلم لوازم مختلف برق تا ۸ر۶ر۳۹

تشکیل شرکتهای جدید

برای امور بازرگانی وکشاورزی ودام داری شرکتهائی تشکیل شد

*شرکت سهامی «افرا» باسرمایه یك میلیون ریال برای عملیات تولیدی وکشاورزی ودامداری بمدیریت‌آقایان‌عطاءاله‌منطقی و دکتر احمد تیموری و صمدنامور تشکیل گردید .

*شرکت فنی و صنعتی ایران «مندکس» برای امور تجاری و کسب نمایندگی از کمپانیهای خارجی و داخلی جهت واردات آهن آلات لوازم فنی و لوله‌کشی باسرمایه دومیلیون ریال‌بمدیریت آقایان محمود اشرف خراسانی و محمود حدادزاده تاسیس شد .

* شرکت‌ماشین های صنعتی « صامت » منحل شد و آقایان مهندس میرزا آقا میرزاده و عزیزاله تیزآبی و محمد صدیق‌بسمت مدیران تصفیه آن تعیین گردیدند .

*شرکت « اسفا » بامسئولیت محدود که سرمایه آن پانصد هزارریال بود منحل شد و آقای محمد ناصر کاردار مامور تصفیه امور شرکت شد .

* سرمایه شرکت « عدن » بامسئولیت‌محدود از سیصد و پنجاه هزار به‌چهارصد هزارریال افزایش یافت .

دربازار آزاد

بهای لیر ایتالیا ترقی کرد

گزارش معاملات بازار حاکی است که معاملات ارز دربازار آزاد بیشتر شده و قیمت نقدی بعضی از ارزها ترقی نموده است از جمله لیرایتالیا بعلت افزایش مسافرت بایتالیا ترقی قابل توجهی کرده‌است .

مظنه‌های ارزهای مختلف دربازار آزاد تاآخروقت امروزبشرح زیر بود .

دلار نقد ۸۳ریال ـحواله تلگرافی ۸۱ ریال پستی ۵۰ر۸۰ ریال ـپوند نقد ۲۳۰ریال ـحواله تلگرافی ۲۱۵ریال پستی۲۱۴ریال ـ مارك نقد۲۰ریال‌ـحواله۲۵ر۱۹ریال‌ـ فرانك نقد ۱۷ ریال ـ حواله ۸۰ر۱۶ریال فرانك سویس نقد ـ۱۹ریال ـ حواله ۹۰ر۱۸ ریال‌ـهزارلیرایتالیائی‌نقد ۱۳۵ریال ـ لیره ترك نقد ۵ر۶ریال ـ حواله ۷ریال روپیه پاکستان نقد۱۱ریال‌ـ روپیه هندوستان نقد ۵۰ر۱۱ریال

چگونه هیتلر جنك را بانگلیس باخت

بقیه از صفحه ۶

سکس وهامپشیر بپرواز درآمد و فرودگاهائیرا که‌شکاریهای انگلیس قرارداشت‌یکی بعدازدیگری کوبید. کرایدون ، فرودگاه اصلی لندن بمباران شد . در جبهه‌ای بطول ۸۰۰کیلومتر ، در فضای انگلستان بزرگترین جنك هوائی که تاآنروز نظیرش دیده نشده بود بوقوع پیوست .

تمام شکاریهای انگلیس بپرواز در آمد لکن از ۲۵ آسکادران‌انگلیسی ،که بفرماندهی مارشال هوائی «پارك» مامور پوشش لندن و جنوب جزیره و جزء گروه شکاری شماره ۱۱بود، چیزی‌باقی نماند . از طرف دیگر افسران دریائی مقیم «یوزبریج » به اضطراب تمام جابجا شدن امواج دریارا که خبر از حمله و حرکت مداوم زیردریائیهای آلمان میداد ، تماشا میکردند .

طرف ظهر آنروز دیگر احدی‌شك نداشت که « روز آخر » فرارسیده زیرا خبر رسیده بود که یك گروه صدتائی از هواپیماهای بمباردمان سنگین آلمان باپشتیبانی ۴۰فروند «مسراشمیت ۱۱۰» بسواحل دریای شمال‌تجاوز کرده‌اندبعلاوه‌حمله‌وتجاوز بسواحل جنوب و شمال کماکان ادامه داشت . اغلب شکاریهای انگلیس در طول روز دومرتبه پرواز میکردند . و بعضی از شکاریها از جمله شکاریهای نوع «هاریکان » «اسپتفایر » بعد از ۷۰ الی ۸۰ دقیقه پرواز ناچارمیشدندبرای‌تجدید سوخت ومهمات فرودآمده و ظرف ۵دقیقه‌مجدداپرواز کنندهراسکادران بیش از یکساعت نمیتوانست بپرواز ادامه دهد ووقتی فرودمی‌آمد این خطروجود داشت که درزمین مورد حمله وانهدام قرار گیرد این نبرددر طول عصر آنروز هم بشدت ادامه داشت شب این روز بحرانی (۱۵ اوت) ۷۶ هواپیمای آلمانی‌سرنگون شده بود ولی همه اینها مانع ازحمله مجدد نیروهای هوائی آلمان نبود از طرف دیگر خسارات واردبه‌نیروی انگلیسی هم قابل‌توجه و سنگین بود .

در۱۷اوت چرچیل نگرانی خودرا از وضع موجود به‌مارشال هوائی «داودینك » رئیس ستاد نیروی‌هوائی اعلام‌کرده بود زیرا تنها در ظرف ۲۴ساعت ۲۸فروند هواپیمای‌بمباران و ۲۲فروندشکاری نیروی هوائی سلطنتی از بین رفته بود.نخست‌وزیر انگلیس در آن موقع باین‌مناسبت نوشت : «این امریکی دیگر از شکست‌های آلمان بود زیرا ما در واقع درمقابل سه‌هواپیما، دوفروند ازدست‌داده‌بودیم » .منتها در یك هفته یعنی از ۱۰تا۱۷اوت ، ۱۳۴ فروند از هواپیماهای انگلیسی از بین رفته وازمجموع شکاریهای موجود (۷۱۴فروند در ۷اوت)بیش از ۶۴۵فروند در ۱۴ اوت باقی‌نمانده بود .

بقیه دارد

آمریکا ومشکل

بقیه از صفحه ۶

بدون دانشجویانی که ازتمام‌جهان در دانشگاههایش تحصیل میکنند بسیار فقیرتر خواهد شد. امادر سالهای آینده امریکا باید کسانی را که عقب مانده وکندذهن هستند کنار بگذارد.

درواقع تعلیم وتربیت مقصداصلی تبادل دانشجو است. حسن نیت و جانب خارجی‌را نگهداشتن محصول فرعی تعلیم وتربیت است بنابراین امریکا بایداراده کندکه‌دانشجویان خارجی خودرا بنحو احسن انتخاب وارشاد و تربیت کند. اگر امریکا این کاررا بکند خدمت بزرگتری به‌آنها کرده وبیشتر جانب آنها را نگهداشته است نشان دادن حسن نیت در همین امراست نه‌در اینکه امریکا هرکس راکه دلش‌خواست درامریکا تحصیل کند، باین‌کشور راه دهد.

نیویورك تایمز

کشف معبد یعقوب پیغمبر

عمان ـ اسوشیتد پرس ـ ۲۶ اوت رئیس اداره موزه‌های اردن امروز اظهار داشت که حفاریهای اخیر منجر به‌پیدایش یك معبد مربوط بدوران یعقوب پیغمبر گردیده که ۴۵۰۰سال قدمت تاریخی دارد . طبق اظهارات نامبرده آثار خون حیواناتی که در این معبد قربانی شده اند هنوز بر در و دیوار آن دیده میشود .

وی اضافه کرد که کشف مذکور مهمترین اقدام هیئت حفاری امریکائی میباشد که مدتی است در ناحیه اورشلیم مشغول فعالیت هستند . معبد قدیمی در بیت اللحم واقع‌شده که موطن ابراهیم و نوه او یعقوب میباشد .

اکنون در کنار این شهر قدیمی دهکده مدرن «بتینس» قرار دارد. بیت اللحم توسط مصریها موردهجوم قرار گرفته و ویران گردید و طبق اظهارات رئیس اداره موزه های اردن دروازه این شهر قرنها معدوم شده بلکه بوسیله تخته سنگ های اعظیم مسدود گردیده است ، شهر بیت اللحم صد ها سال بهمان صورت باقیمانده تا در دوره «بیزانس»مجددا آباد شده و همان عظمت سابق خود را باز یافته است .

آزادی ورود سیمان عراق و تنزل قیمت آن‌قابل توجه مقاطعه کاران و خریداران سیمان عراق

بمناسبت آزادی ورود سیمان که‌ازطرف‌وزارتین‌بازرگانی وصنایع ومعادن بتصویب‌رسیده‌است لذا کارخانجات سیمان عراق آمادگی خودرا برای فروش انواع سیمان پرتلند کم حرارت . ضدسولفات و غیره بانازلترین قیمت تحویل خرمشهر . آبادان .خسروی و سایرنقاط مرزی مینماید خریداران محترم میتوانند وسیله تلفن‌های زیر اطلاعات لازم راکسب نمایند آدرس خیابان فردوسی پاساژ ۲۶تجارتخانه‌الیاس نجاش ـتلفن ۳۶۴۶۶ ـ ۶۵۷۹۴ـ ۴۱۱۹۰

آگهی انتخاب اعضاء هیئت مدیره و بازرس وتعیین حق امضاء در شرکت سهامی راهنمای کشاورزی که باسرمایه چهارصد هزار ریال بشماره ۶۰۷۷ بثبت رسیده است

طبق نامه مورخه ۱۵ر۴ر۳۹ شرکت سهامی راهنمای کشاورزی پیوست صورت جلسه مورخه ۱۱ر۲ر۳۹ آقایان مهندس علی مفیدی تهرانی ومهندس علی اصغر فتوحی و مهندس حبیب‌اله کاظمی بسمت اعضاء هیئت مدیره انتخاب شده‌اند که آقای مهندس علی مفیدی‌بسمت مدیر عامل و آقای مهندس حبیب‌اله کاظمی بسمت رئیس‌هیئت‌مدیره و حق‌امضاء کلیه اوراق واسناد باآقای مهندس علی مفیدی و یکی از آقایان مهندس کاظمی ومهندس فتوحی می‌باشد ضمنا آقای یداله ثاقب بسمت بازرس شرکت انتخاب گردید .

رئیس اداره ثبت شرکتها وعلائم‌تجارتی واختراعات ـمهدی‌نراقی

آشنا
تبلیغات و انتشارات
تلفن ۴۴۶۸۸

برای اطلاع مشترکین فرمان

بدینوسیله به اطلاع عموم مشترکین محترم روزنامه فرمان‌میرساند نظر بشکایات زیادی که درمورد نرسیدن روزنامه‌میرسید سازمان آبونمان این‌اداره منحل گردیده لذا از تاریخ شنبه پنجم شهریور ماه جاری دیگر بهیچ‌عنوانی روزنامه‌ای جهت کسی بنام‌مشترك ارسال‌نمی‌گردد از علاقمندان وخوانندگان ارجمند خواهشمند است مستقیماروزنامه فرمان را از فروشندگان جراید پایتخت وابسته به‌اتحادیه فروشندگان جراید خریداری فرمایند. آ ـ ۱۸۳۲۷

اختراع تازه‌و بزرك‌درصنعت‌پمپ‌سازی‌دنیا
پمپ‌های
ویبروورتا
LA VIBROVERTA
باداشتن جثه و وزن بسیارکم وبدون داشتن آرمیچر و پروانه وکلید و کندانساتور و بدون احتیاج به‌نصب و لوله‌کشی با مصرف ۱۰۰ الی ۲۵۰ وات برق یك فاز درساعت قادر است که‌از ۳۰ الی۶۰متر آب را مالوله ۵ر۲ سانت بالا بکشد و همه‌گونه آبیاری باغات و منازل شمارا تامین کند . ضمنا باتضمین کارخانه فروخته میشود .
نماینده انحصاری ـ شرکت خاوران خیابان سعدی ساختمان نمازی تلفن ۳۲۲۶۱
آ ـ ۲۰۷۹۴

شرکت سهامی فروشگاه سعدی کالای موردنمایندگی خودرا به‌شرکتهای ساختمانی وصاحبان منازل‌عرضه‌میکند

کاشی حمام
ساخت کارخانه
بویزنبرگ آلمان
بارنگهای دلپذیر ورنگهای متنوع

سری حمام کامل ـ رنگی
ساخت کارخانه کریستالیت آلمان

BUTZKE-WERKE
وان چدنی لعابی
سیستم (بی ـ هاش ـ اس)
BHS

اجناس بهداشتی
درسدن
پورتسلند
کرامیک
تورگو
ساخت آلمان
والهاوزن
Dresden VEB STEINGUTFABRIK
VEB STEINGUTFABRIK TORGAU
WALLHAUSEN VEB

انواع سانی تر آرماتور
ساخت کارخانه (کلوزندیک) آلمان
KLUDI Armaturen

کاغذدیواری
در ۱۴۰ دکور وطرح ورنگ گوناگون

آکوستیک تایل
TIROTON

وان فولادی (رانکه) آلمان
Ranke

اقسام ظرف شوئی استن لس
(فلز زنگ نزن) ساخت کارخانه بلان کو آلمان
Blanco

موزائیک الوان
۲×۲ سانتیمتر
شیشه‌ای سرامیکی
PCN

شیرلوازم بهداشتی
ساخت هانزا آلمان
HANSA

فورمایکا وستاگ
ساخت آلمان درفورمهای جالب ودیدنی
WESTAG

روکش نرده ایزوپلاستیک
Isoplastic-Werk HERBERT EITNER GERMANY

کانون آگهی زیبا

تخته فشرده نئوپاکس
برای نجاری و مبل سازی
Neoplax Holzspanplatten

انواع آجرهای شیشه‌ای
توپر و توخالی باندازه‌های مختلف

نمایشگاه شرکت سهامی فروشگاه سعدی :
کوچه مهران ـ تلفن : ۳۹۴۱۲ـ۳۸۸۷۷

اجناس فوق‌الذکر همه وقت وهمیشه در دسترس‌شما وآماده تحویل است.
آ ـ ۲۰۶۸۶

عبور از پنج قاره

شکار جدید

کارگردانان سینما مانند شکارچیان همیشه در جستجوی شکار تازه‌ای هستند . اخیرا کارگردانان سینمای فرانسه شکار تازه ای از بین زیبارویان سواحل لاجوردی فرانسه پیداکرده‌اند که هنکل‌میرل نام‌دارد .

طرفداران «موج تازه» سینمای فرانسه از هنکل میرل استقبال زیادی بعمل آورده اند و جراید سینمائی فرانسه معتقدند وی جای مناسبی برای خود پیدا می کند .

دکتر کاسیوس معروفترین کشتی گیر امریکا دکتر در روانشناسی است

دکتر «بورلی کاسیوس» در عین حال که یك کشتی گیر معروف و نیرومندی است و درحالیکه اوقات فراغت را در روی تشك کشتی می گذراند، فارغ‌التحصیل رشته روانشناسی نیز هست ، و در زمینه مسائل اجتماعی نیز نظراتی مخصوص بخود دارد. او اکنون در سه رشته روانشناسی ، کشتی و فن نظام تخصص دارد .

تاکنون در امریکا کمتر سابقه داشته است که روانشناسی کشتی گیر شود ویا برعکس کشتی‌گیری روانشناس گردد .

دوستان کشتی گیراو می‌گویند او کله‌اش پر از فرمول پر از «تفکرات مزخرف» روانی است ! واز طرف دیگر دوستان روانشناسی او نیز میگویند مغزی

بقیه در صفحه ۱۳

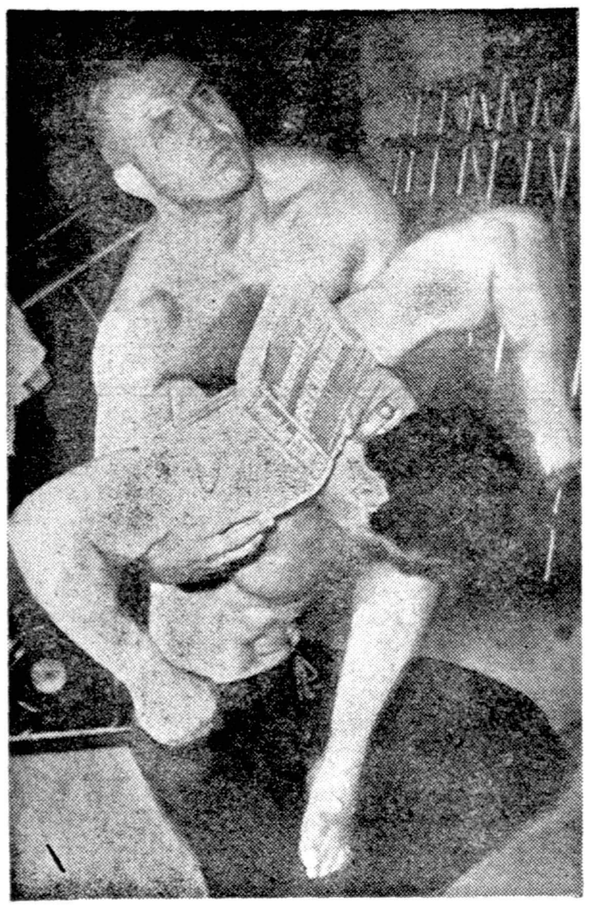

دکتر کاسیوس کشتی گیر معروف‌ودکتردرروانشناسی هم‌کشتی می‌گیرد وهم در عین حال‌روانشناسی می خواند .

مارلین مونرو ازفعالیت سینمائی‌خود کاسته است

مارلین مونرو سکسی‌ترین‌ستاره سینما که‌هرسال در چندین فیلم مختلف بازی میکرد اینك دربیش از دوفیلم درسال بازی نمیکند .

گفته می‌شود که‌مارلین مونرو پس‌ازازدواج باآرتورمیلر نویسنده نامی امریکائی از فعالیت سینمائی خود کاسته است .

آخرین فیلمی که مارلین‌مونرو بازی کرده‌است بیا عشق بورزیم نام دارد که نقش مقابل وی را ایومونتان هنرپیشه فرانسوی بازی میکند فیلمی که اینك مارلین‌مونرو وایومونتان مشغول بازی هستند میلیاردر نام دارد که بزودی در سینماهای اروپا وامریکا نشان‌داده خواهدشد مارلین مونرو اینك کدبانوی بتمام معنی گردیده و تنها آرزویش داشتن فرزندی‌است وی اخیرا شایعاتی را که درمورد روابط اووایومونتان وجود داشت تکذیب نمود .

مدوزندگی کلاه زمستانی

از هم اکنون طراحان بزرك بفکر زمستان بانوان میباشند . این کلاه چند روز قبل در نمایشگاه مد کلاههای‌زمستانی که درپاریس تشکیل گردید بمعرض نمایش گذارده شد جنس آن از پوست پلنك است و از پارچه‌ای برنك مناسب بآن حاشیه اضافه کرده‌اند . این کلاه توجه بانوان فرنگستان را جلب کرده و بنظر میرسد استقبال زیادی از آن خواهد شد .

هفت اشتباه

کاریکاتوریستما ضمن کپی‌از روی تصویراصلی عمداهفت اشتباه‌مرتکب‌شده‌است . شمااز روی‌تصویر تغییر یافته این هفت اشتباه را تعیین‌کنید .

(حل درهمین شماره)

تصویر اصلی

تصویر تغییر یافته

چرا طلاق زیاد است؟

نوشته: عسکری کامران

ازدواج در ایران جنبه خرید وفروش دارد

با آنکه جامعه و دولتها سعی می‌کنند جوانان‌راتشویق بازدواج‌نمایند و با وجود آوردن پیوند زناشوئی‌رشته محبت و دوستی را در میان زنان و مردان محکم نمایند و ابرهای تیره اخلاق نفاسد را از فضای زندگی مردم دور سازند با کمال تاسف مشاهده میشود که‌دراین امر کمتر توفیق حاصل مینمایند زیرا آنطور که دفاتر ازدواج گواهی میدهد امر طلاق روبتزاید گذارده وهر روز به بهانه های گوناگون در پایتخت واقصی نقاط کشور انجام میگیرد و زنان زیادی از مردان ویا مردانی‌از زنان خود برای همیشه جدا شده بگوشه تنهائی پناه میبرند و دیواره جدائی را ضخیم و خلل ناپذیر میسازند و با این عمل خلاف انسانی تعداد زیادی بارقام تیره بختان اجتماع‌می‌افزایند و کودکانی را که احتیاج بمهربانی و نوازش دارند در برابر کورانهای زناشوئی قرار داده روح اطفال بی گناه را در اثر سموم بادهای خفقان آور اختلاف پژمرده میگردانند بدبختانه این افرادموقعی بخود می‌آیند که تاریکی سراپای وجودشان را فرا گرفته و نقطه روشنی در ذهنشان مشاهده نمیشود آنوقت است که احساس میکنند شیرازه کتاب زندگیشان از هم گسیخته و دامنه بجای سر صفحه وسر صفحه بجای دامنه قرار گرفته و اوراق آن از هم پراکنده شده است در این هنگام از درد نادانی ناله میکنند و فریاد میزنند چون با خشم خود ناظر بد بختی وشکسته حالی فرزندان خویش هستند که قیافه‌های آنها را غبار غم فرا گرفته و بازبان بی زبانی از پدر ، مادر یا از مادر ،پدر خود را باز میخواهند ولی افسوس که‌دیگر کاری ازدست آنها بر نمی‌آید چون آب رفته به جوی باز نخواهد گردید در این وقت است که‌بی‌بعواقب عمل‌نابجای خودبرده بعوامل این همه پریشانی اندیشه مینمایند و علت آنرا باز میجویند اما هلل این امر در کشوری نظیر مملکت ماکه مردم آن باندازه کافی رشد فکری نکرده واکثریت آنرا بیسوادان تشکیل میدهند زیاد است اغلب ازدواجهائی که مرتبیوند از روی عدم توافق اخلاقی انجام میگیرد بطوریکه در بعضی ازموارد خواستن دختر یا میل پسر شرط نیست باین معنی که پدران ومادران عروس یاداماد‌خودراانتخاب مینمایند وبعد فرزندان خویش را مجبورمی‌کنند که خلاف میل باطنی باین ازدواج ها که بیشتر جنبه شانسی دارد تن در دهند و شریك زندگی خویش را نشناخته بپذیرند بدیهی است پس ازانجام امر چنانچه‌تفاهمی بوجود نیاید عاقبت کاربکجا خواهد کشید اگر بردبار وصبور باشند با گذشت محنتهای زندگی را تحمل نموده روزگار را با تلخکامی‌سپری مینمایند و اگر حس فدا کاری و اغماض نداشته باشند چاره ای جز گسستن پیوند زناشوئی نخواهند داشت اما بعضی از ازدواجها نیز بخاطر مادیات‌وبا مهریه‌های سنگین بدون در نظر گرفتن طرز رفتار و حرکات زن یا مرد صورت میگیرد و این عمل جنبه خرید وفروش‌پیدا میکند بطوریکه بسیار اتفاق می‌افتد اجناس مانده وبنجلی بخاطر طمع بمردان یا زنان تحمیل میشود که قدرت تمویض آنرا ندارند در این هنگام است که متوجه میشوندخبط بزرگی مرتکب‌شده‌اند زیرا سعادت و خوشبختی را با پول ابتیاع نمیتوان کرد خواهی نخواهی پایان این‌گونه زناشوئی‌هانیز بجاهای باریك‌کشیدم میشود زیرا در امور خانوادگی هیچوقت بین زن و شوهر توازن بر قرار نخواهد شد چون پیوسته یك طرف کفه‌را سنگین خواهد کرد پاره ای دیگر از زناشوئیها با اختلاف سنی زیاد صورت میگیرد و در این وقت است که‌بنا بگفته سعدی پیران باید دست از کودکی بردارند و بازی وظرافت‌بندیمان گذارند چون جوانان را بـاپیران‌الفتی نیست گذشته‌ازاین تفاوت معلومات پایه تحصیلی و مشخصات ظاهری و

بقیه در صفحه ۱۳

الکلیسم چیست؟ -۲-

نوشته: ژوزف کسل

بمحض آنکه‌غذاتمام‌شد گیتارش رابرداشت و بدون هیچگونه تزلزلی نواخت . آهنگ های ملی و قدیمی مثل ملتزمین رکاب پادشاهی‌مغرور آهسته آهسته بسوی کاخهای‌رفیع کوهستانها ، چشمه ها ، شط ها ، بردگان ، زندانها ، جشن ها ،و ماتمها سخن میگفتند و در این اثنا بطریهای شراب وشامپانی و ویسکی خالی میشدند چنانکه‌سرانجام صبحدم بدون هیچگونه انتظاری آمدو مجلس خاتمه یافت .

عریان ومست دراتومبیل سوارپش نشسته بود

هنگامیکه دوست قدیمی خودم‌را «همان سناریست زن» در پاریس دیدم دوباره خاطرات آنشب،آنشب دل انگیز و پرشور و قهرمانان فیلمش زنده شدند ودرگفتگوی ما اجبارا راه یافتند .

آنزن بمن گفت .

ـهمه دوستان ما سلامت و فعال باقی مانده اند ، نویسندگان هنرپیشگان ، موسیقیدانان همه و همه مثل سابق مشغول اجرای وظایف خود هستند تنها یك زن‌از میان آنها تغییر اخلاق داده‌است.

باآنکه مدت درازی از آنشب میگذشت معهذا بیادم آمد که‌من اورا میشناخته ام مثل اینکه جلوی من نشسته بود . صورت زیبا و لطیفی داشت و خیلی شاداب و خندان بنظر میرسید .

دوستم گفت ،

ـاو میکساری آغاز کرده است جوابدادم

ـآنشب اینکار خیلی عجیب بنظر نمی‌آمد یادتان هست؟

ـنه آقا مقصودم اینستکه او معتاد شده است .

بدبین ،پیرمزشت ولاغر و عصبانی وبیحوصله است ، او بلباس وخانه وزندگی وحتی حرفه خودش‌اعتنائی ندارد چندی پیش ازشوهرش طلاق گرفت ، آه آقای کسل‌نمیدانید، نمیدانید که‌قیافه اش چقدر تغییر کرده است پیر و بد اخلاق و بی حوصله است گفتم بیحوصله ولی کلمه مهتری پیدا نکردم پرسیدم.

ـپیر مگر ۲۵ ساله نیست .

ـنه آقا ۲۴ساله است بااینهمه پیر شده است برای آنکه لباس درستی نمی‌پوشد ، سرش راشانه

بقیه در صفحه ۱۲

دور ونزدیك

قدیمی‌ترین خانه

خانه « ویربانکس » قدیمی ترین خانه چوبی تهکده های آمریکا کرد.

بشمار میرود . این خانه در ۳۲۲ سال پیش در منطقه « دیرهام » از ایالت ماساچوست ساخته شده و هنوز هم نسل خانواده مزبور دراین خانه زندگی میکنند.

نخ نایلن جوراب

از یك پوند نخ نایلنی که برای تهیه جوراب های زنانه بکار میرود میتوان نخی بطول ۱۷۴ میل تهیه

دعوت به عصیان

از : لیونل‌وایت

ـ۹ـ

چشمهایش داشت ازحدقه بیرون می‌آمد وگوئی میخواست نزدیکتر برود تاشاید درست به‌بیند که‌چه‌اتفاقی افتاده است .

اما «جرالد» مدتزیادی باینحال باقی‌نماندویکنفر درحالیکه اسلحه‌ای به‌یکدست وکیفی بدست دیگرداشت درراباز کرد وکنار او نشست وبالحن آمرانه‌ای که‌در همین حال لرزش صدای اورانشان میداد گفت :

ـزودباش ،راه بیفت .

جرالد احتیاج نداشت بپائین نگاه کند تابه‌بیند چه چیز به‌پهلویش فرو میرود چون‌اطمینان داشت که آنشخص‌اسلحه راآماده‌شلیك نگاهداشته تامبادا وی نافرمانی کند .

آنشخص یك‌کلاه لبه بلند به‌سرو یك‌ماسك دوتکه بصورت داشت که فقط‌عینك آن جلو چشمش باقیمانده و قسمت مربوط به‌تنفس‌ازمقابل‌دهانش پائین افتاده بود .

اوکت چرمی مشکی رنگی بتن داشت وازصدایش پیدا بود که‌خیلی جوان است .

«جرالد »شخص فوق‌العاده سریع‌الانتقالی نبود وقدرت تخیل زیاد نداشت امابرای اولین مرتبه درعمرخود احتیاج زیادی نیز باین قسمت احساس نمیکرد وبخوبی میتوانست حدس بزند که چه واقعه‌ای اتفاق افتاده .

اسلحه مردناشناس فشاردیگری به‌پهلوی اوداد واوپارا روی گاز گذاشت واتومبیل ازجاپرید .

درهمین لحظه دوگلوله شلیك شد که‌بااولی فریاد دردناکی ازمرد ناشناس بگوش رسید وگلوله دوم شیشه جلوی اتومبیل راخرد کرد .

مردناشناس نیزاسلحه خودراازپنجره بیرون بردو دوگلوله شلیك کردوپس‌از آن‌سکوت برآن محوطه مرگبار که‌اتومبیل جرالد بسرعت آنرا پشت سرمیگذاشت مستولی گردید .

برنامه زندگی جرالد که‌تاچند دقیقه قبل فکر میکرد کسل کننده و یکنواخت است حالا تغییر کرده و وارد مرحله تازه‌ای شده‌بود اما اودردل میگفت که‌ایکاش این‌برنامه همانطور یکنواخت میماند وباینصورت تغییر شکل نمیداد .

صدای مردناشناس درموقع حرف زدن خیلی آهسته و خفه‌بود واز فشار اسلحه به‌پهلوی جرالد نیز گم شده بوداماومیدانست که‌طپانچه‌همانجا آماده شلیك است .

قدری که‌جلو رفتند ناشناس باصدای گرفته‌خودگفت:

ـ بطرف‌راست بپیچ

جر الد درحالیکه ازتوی آینه عقب اتومبیل رانگاه میکرد و متعجب بود که‌چرا کسی آنهارا تعقیب نمیکند قدری سرعت را کم کرد و بطرف‌راست پیچید .

دراین جاده که‌درقسمت شمال خیابان «روزلین»قرارداشت‌رفت وآمد خیلی کم صورت میگرفت وجرالد هم باآنجا آشنا نبود .

اتومبیل ازکنار چندخانه که‌درفواصل نسبتا زیادی ازیکدیگر ساخته شده بودندعبور کردوبعدبه‌نقطه‌ای رسید که‌دیگر اثری‌اززندگی‌دیده‌نمیشد جرالد میخواست حرفی بزند وسئوالی ازناشناس بکند امادرهمین ضمن صدای عجیب وخوف‌انگیزی از گلوی ناشناس برون آمد واسلحه‌اش ازپهلوی جرالد کنار رفت وکف‌اتومبیل افتاد .

موقعیکه از زیر یکی‌از چراغهای جاده میگذشتند جرالد نگاه سریعی به‌مهمان ناخوانده خودانداخت ودید کلاه اوازسرش افتاده ،عینکش پائین آمده وخودش توی صندلی‌فرو رفته وچشمهارا بهم گذاشته‌است .

جرالد چراتی‌بخود داد ووقتی به‌چهارراه‌رسید باز بطرف راست پیچید ولی ناشناس عکس‌العملی نشان‌نداد و چیزی نگفت .

جرالد باخود فکر کرد که حتما او خوابش‌برده وباترس وتردید فکر تصاحب اسلحه بسرش زد .

پنج دقیقه بعداتومبیل رادرمیان جاده نگهداشت و بسرعت دستش را بطرف اسلحه که‌درنور چراغهای درجه‌نمای اتومبیل برق‌میزد بردولی یك لحظه بعدفهمید که‌احتیاجی باینکار ندارد .

ناگهان چشمهای جرالد خیره شد ونفس درسینه‌اش سنگینی کرد .

اینحالت بعلت افتادن جسد ناشناس بروی دراتومبیل باودست نداد بلکه یك کیف دستی که‌کف اتومبیل جلوی پای ناشناس افتاده بودچشمهای جرالد رامیخکوب کرد.

درداخل این کیف که‌درآن بیمه بازشده‌بود تعدادی الماس ویاقوت و زمرد و چند گردن بند ودست بند وگوشواره ویکی دوساعت مچی که‌سنگهای گرانبهای روی آن‌درنور خفیف داخل‌اتومبیل برق میزد دیده میشد .

فصل دوم

«سیودیون » ساعت یازده وربع وقتی برنامه آخرین اخبار تمام شد ویزیون راخاموش کرد و تصمیم گرفت بخوابد .

گرچه دراین هفته‌ای یکشب تعطیل زودخوابیدن برای او غیرعادی بود ی از آن لذت میبرد ودرحقیقت درعرض همین یکشب بود که معنی خواب واقعی را می‌فهمید .

یکی‌از دردسرهای شغلی که‌اودرکافه تریا داشت همین موضوع بود این کافه تریا شبها هم باز بودو سیو که‌ازیکسال قبل‌درآنجابسمت‌صندوقدار شب استخدام شده بودازساعت شش بعدازظهر تاسه بعدازنیمه شب کار میکرد

اما باوجود آنکه یکسال ازاین برنامه گذشته بوداو هنوزکاملا بآن عادت نکرده‌بود وروزها نمیتوانست مثل شب راحت بخوابد.

البته کاراو کارمشکلی نبود ، فقط پشت صندوق‌می‌ایستادو بموجب قبضی که‌دردست مشتریها بودازآنها پول میگرفت گرچه نمیتوانست انکار کند که‌شغل یکنواخت وخسته کننده‌ای دارد ولی‌بهرحال اینهم شغلی بودو بعلاوه حقوق بدی‌نداشت .

معذالك آنچه که‌اورابااین شغل علاقمند میکرد کافی بودن حقوق نبود بلکه این‌بود که‌او ازوقت آزاد روز خود میتوانست بخوبی استفاده کند .

سیو صبحها میخوابید وبعدازظهرها راصرف ادامه تحصیلات خود مینمود ، او دررشته آواز کارمیکرد و تصمیم داشت خواننده معروفی بشود ووقت بعدازظهر برای اجرای این‌برنامه موقع‌خوبی بود واومیتوانست‌درخانه تمرین کند بدون اینکه مزاحم کسی بشود وسرو صدای همسایه‌هارا در بیاورد چون بعدازظهرها همه‌دربال‌کار خود بودند ولی اگر او شب میخواست تمرین آواز کند تردیدی نبود که‌مورد اعتراض واقع میشد .

البته راههای دیگری هم برای تامین آتیه و کسب شهرت و ثروت‌وجود داشت که‌برای دختر زیبائی مانند سیو زیاد طول نمیکشید که‌باین راهها پی‌ببرد .

درهمین یکسالی که‌او درکافه‌تریا کار میکرد پیشنهادات متعددی برای قبول کردن شغل دربانگاههای شبانه باو شده‌بود وهمچنین مردهای متنفذی بودند که تحت تاثیر زیبائی او قرار گرفته وباو قول داده‌بودند که‌راه شهرت وموفقیت را برویش باز کنند .

یکی دوبار ،موقعیکه پس‌از چندساعت ایستادن پشت صندوق خسته گوفته‌بخانه باز میگشت ودرضمن دراین فکر بود که حقوقش گرچه‌کافی‌است انطور که‌باید اورا بخصوص باسنگین بودن مخارج تعلیم آواز اقناع نمیکند، این‌وسوسه دردلش ایجاد شد که‌برود و یکی از آن پیشنهادها راپذیرد .

فرهنگی ورزشی

باشرکت نوری در المپیک موافقت نشد

شوروزی‌دروزن هشتم‌کشتی خواهدگرفت

آقای دکترحاج سید جوادی‌نماینده مخصوص‌ما در بازیهای المپیک ۱۹۶۰ از رم گزارش میدهد :

همانطور که اطلاع داده شدآقای نوری قهرمان سنگین وزن کشتی‌ایران که در آلمان تحصیل میکند برای شرکت‌در بازیهای المپیک روز جمعه گذشته وارد رم شد . چون تصور میرفت که نوری بر قهرمان دیگر ایرانی در وزن هشتم برتری داشته باشد لذا مسئولین هیئت ایران در المپیک تصمیم گرفتند پس از انجام یك مسابقه بین نوری و شوروزی و همچنین جلب موافقت مقامات المپیک در صورتیکه نوری برنده شود او را در مسابقات شرکت دهند این مسابقه قرار بود روز شنبه انجام گیرد .

از طرف رئیس فدراسیون کشتی ایران با آقای کولن رئیس فدراسیون جهانی‌کشتی‌مذاکره‌شد وی‌موافقت‌خود را اعلام نمود اما اظهار داشت که برای شرکت نوری کمیته بین المللی المپیك باید موافقت نماید و کارت المپیك برای نوری صادر کند تا وی بتواند بجای شوروزی که نامش‌ثبت شده شرکت کند .

از طرف تیمسار دفتری رئیس هیئت اعزامی ایران با مقامات کمیته بین المللی المپیك تماس حاصل‌شد ولی با صدور کارت برای نوری موافقت نکردید . بدینجهت شرکت نوری در مسابقات میسر نخواهد بود .

مسابقه امر

رئیس فدراسیون کشتی در این مورد بنماینده ما اظهار داشت : ماقبلا نام نوری و شوروزی وابرای وزن هشتم بکمیته المپیك فرستادیم اما چون نوری در ایران نبود وبآلمان مزیمت کرده بود بدینجهت انجام مسابقه بین نوری و شوروزی امکان نداشت‌و چون نوری از قهرمانان خوب کشتی‌است بطوریکه درمسابقات اخیر با احمد اف قهرمان اول جهان از بلغارستان مساوی کرد لذا ما صلاح دیدیم نام او را هم بالمپیك بفرستیم تا اگر وی آمادگی داشت وبرم آمد در صورتیکه بر شوروزی برتری محسوس داشته باشد بجای او شرکت نماید . اما متاسفانه‌کمیته المپیك تلگرافی اطلاع داد که میباید بطور قطع نام یکی از قهرمانان تعیین شودوکسی رابعنوان رزدو نمیتوان قبول کرد بدینجهت شوروزی تعیین گردید زیرا وی میتوانست در اردوی المپیك‌زیر نظر مربیان بتمرین‌بپردازد البته ماازفکر نوری نیز غافل نبودیم وچون غالبا دیده شده است که تا آخرین لحظه در اسامی شرکت کنندگان تغییراتی داده میشود لذا امیدوار بودیم که در رم بتوانیم موضوع را حل کنیم و اگر نوری بر شوروزی برتری داشت وی راشرکت دهیم اما کمیته المپیك با این امر موافقت نکرد . با توجه باینکه شوروزی دارای تمرین کافی است واز هر حیث آمادگی دارد معلوم نبود که نوری بتواند او را شکست دهد بدینجهت تصور نمیکنیم با عدم موافقت کمیته جهانی المپیك در وضع تیم کشتی ایران و نتایج حاصله از مسابقات تغییری حاصل شود .

۲۶ نفر از معلمین وزارت فرهنك به امریکا اعزام میشوند

بیست و شش نفر از معلمین وزارت فرهنگ که از کلیه نقاط کشور انتخاب شده اند برای مدت شش ماه بآمریکا اعزام میشوند . مسافرت این عده از طریق برنامه تبادلات فرهنگی وزارت امور خارجه انجام میگیرد وهزینه مسافرت آنها از طریق برنامه های فولبرایت و اسمیت مونت تامین خواهد شد .

این بیست و شش نفر اکنون طبق برنامه مخصوص در اداره تبادلات فرهنگی امریکا (فولبرایت) در تهران برای این مسافرت شش ماهه خود راهنمائی و آماده میشوند . دیروز در اولین جلسه این برنامه آقای دکتر کریم فاطمی معاون وزارت فرهنگ و آقای مارتین اکرمن کفیل اداره اطلاعات امریکا در ایران و شخصیت های ایرانی و امریکائی دیگر سخنرانی هائی برای این عده نمودند .

یکی از شخصیت هائی که‌در این برنامه راجع به زندگی و برنامه های مطالعاتی‌درامریکا برای فرهنگیان‌اعزامی صحبت کرد آقای (لستر شیفر) بود که روز قبل از «تل اویو» وارد تهران شده بود .

آقای شیفر از اشخاص نیکو کار و فعال و فرهنگ دوست شهر فینیکس ایالت آریزونای امریکا است که داو طلبانه باوزارت امور خارجه امریکا در امر تبادلات بین المللی همکاری میکند و از بودجه شخصی خود از کسانیکه از طریق این برنامه از شهر او دیدن میکنند پذیرائی مینماید . مشارالیه اکنون بمسافرت دور دنیا پرداخته و چون دوستان زیادی از این طریق در سراسر دنیا پیدا کرده در شهر های مختلف توقف ودیداری با آنها تازه میکند .

در ایران آقای شیفر مهمان آقای اسدالله علم میباشد که در امریکا با او دوست شده است . وی ضمنا از اصفهان نیز دیدن خواهد کرد و امروز برای ادامه مسافرت خودحرکت خواهد نمود .

این بیست و شش نفر معلم از سراسر کشور انتخاب شده اند و نه نفر آنها معلم انگلیسی و ۱۲ نفر معلم علوم و سه نفر آنها رئیس دبیرستان هستند . مدت اقامت آنها در امریکا شش ماه خواهد بود که سه ماه آن در دانشگاه و سه ماه دیگر در نقاط مختلف آنکشور به مطالعه خواهد گذشت .

انتصاب در وزارت فرهنك

این انتصابات در اداره کل باستانشناسی صورت گرفته است .

آقای احمد کاظم زاده رئیس اداره فنی کارگزینی بمعاونت اداری کل باستانشناسی .

آقای احمد صادقون رئیس اداره حسابداری باستانشناسی

آقای جعفر حیدری رئیس اداره اموال باستانشناسی .

آقای دانشور مدیر دایره نگهبانی و انتظامات باستانشناسی

آگهی‌ازطرف سازمان بیمه‌های‌اجتماعی کارگران برای‌اطلاع داوطلبان‌حسابداری

بدینوسیله از داوطلبان شرکت در امتحانات انتخاب حسابداربرای سازمان بیمه‌های اجتماعی کارگران که مقیم‌تهران میباشند خواهشمند است برای اطلاع از قبول وياعدم قبول مدارك تسلیمی واخذ پروانه‌شرکت درامتحان از این تاریخ تاآخر وقت اداری روز پنجشنبه ۱۰ر۶ر۳۹باداره کارگزینی مراجعه نمایند.

ضمنا برای داوطلبان مقیم شهرستان هانامه جداگانه ارسال وقبول وياعدم قبول آنها ابلاغ‌شده‌است.

آ-۲۰۶۸۴ ۱-۳ مدیر عامل -دکتر رضا سرداری

آ-۲۰۷۷۲

رم - خانم شیروانی

بورسهای اختصاصی دولت ایتالیا

برای استفاده دانشجویان و هنرمندان برگزیده ایرانی

آقای جلیلی سرپرست دانشجویان ایرانی در رم اظهار داشت : کلیه محصلینی‌که از بورسهای مختلف استفاده میکنند کار تحصیلی خودرا بادقت و جدیت انجام میدهندودرسال‌تحصیلی‌گذشته‌اغلب‌نمرات‌عالی ودرخشان‌داشته‌اند

بمناسبت جنگ جهانی اخیر دولت ایتالیا که یکی‌ازشکست خوردگان جنگ و خسارت دیدگان بشمار می رفت و برای‌تجدیدحیات‌خود و کسب محبوبیت وشهرت بین‌مردم سراسر جهان و همچنین برای سامان دادن

از: اسپهانی

برونداج: اولین برنده المپیك

قبل از اینکه بازی های المپیك ۱۹۶۰ رم آغاز گردد مجمع‌عمومی کمیته بین‌المللی المپیك جلسه‌ای‌خود را تشکیل داد و پس از بررسی بمسائل مختلف المپیك انتخاب هیئت رئیسه را نیز بعمل آورد .

در افتتاح جلسه شهردار رم به نمایندگان خوش آمد گفت ورئیس جمهور ایتالیا نیز درطی یك نطق مفصل درباره کوششهائیکه ایتالیا در راه تشکیل بازی‌های المپیك مبذول داشته سخن گفت و اضافه کرد «مابرای تاسیسات المپیك ۲۸ میلیون دلار خرج کردیم ولی منظور ماازاین فداکاری فقط حفظ آرمانهای المپیك بود ».

اوری‌برونداج رئیس کمیته بین‌المللی المپیك صحبت خودرااول از زیبائی شهر رم آغاز کرد و بعد قدرت کمیته المپیك را برخ کشیدو سخن خود را با حملات سخت به مخالفین المپیك وورزش آماتوری پایان داد .

در مجمع عمومی درخواست عضویت مجدد چین ملی مطرح شد مجمع پس از بحثهای طولانی کمیته المپیك چین ملی را بنام کمیته «تایوان» برسمیت شناخت . (درسال گذشته چین کمونیست از کمیته بین‌المللی استعفا داد و چین ملی هم بعلت فعالیت سیاسی از کمیته بین‌المللی اخراج شده بود).

مهمترین قسمت جلسات مجمع عمومی انتخابات هیئت رئیسه بود. کشور های پشت پرده این دوره می خواستند بدون رای ریاست‌اوری برونداج پایان دهند و با وجود مخالفت شدید نمایندگان پشت پرده هیئت مدیره گذشته عینا محفوظ ماند . برونداج بار دیگر بمدت چهار سال بریاست ، آرمان ماسار از فرانسه و مارکیس اکستراز‌انگلستان به معاونت اول و دوم انتخاب شدند . اتومایر سوئیسی در سمت دبیر کلی‌باقی ماند .آقایان رول‌ایتالیائی و ژنرال ولادمیر از بلغارستان مسئولیت تدارکات را بعهده گرفتند . باید گفت در انتخابات هیئت رئیسه کمیته بین‌المللی بلوك پشت پرده با ناکامی مواجه شدند و نتوانستند از راه کمیته المپیك مقاصد سیاسی خود رابکار ببرند .

بوضع اقتصادی و فرهنگی خودبفکر ایجاد روابط اقتصادی و فرهنگی با سایر ملل افتاد ، وازآنجاکه ایران را یکی از کشور های زرخیز وقابل استفاده جهان تشخیص داده بود بیش‌از پیش سعی نمود که روابط اقتصادی و فرهنگی خودرا با ایران بسط دهد .

از این رو کالاهای ایتالیائی از ماشین آلات و صنایع سنگین تا اجناس لوکس و تزئینی آنها در بازار های جهان بخصوص ایران خریدار پیداکرد ،بطوریکه امروزه رقم عمده واردات ایران را صنایع کشور ایتالیا تشکیل میدهد .

از جهت دیگر چون ایران و ایتالیا بعلت قدمت تمدن و تاریخ خود بستگی های فرهنگی که از دیر زمان با هم داشته‌اند می باید روابط فرهنگی اساسی تری با هم داشته باشند دولت ایتالیااز شش سال قبل بورس هائی در اختیار دولت ایران گذارده که‌از این‌بورس ها بمنظور مطالعه در رشته هـــای هنری‌استفاده شده است و تا آنجا که اطلاع در دسـت‌است همواره هنرمندان هنرهای زیبای ایران از آن استفاده کرده‌اند .

در سال های اول بیش‌از دو نفر نمیتوانستند از بورس‌های‌اختصاصی دولت ایتالیا استفاده کنند تا آنکه در سال۱۹۵۷ باعقدقرار دادفرهنگی ایران و ایتالیا و اهمیت مسافرت اعلیحضرت همایون‌شاهنشاهی‌ایران بایتالیا تعداد این‌بورسیه‌ها به سی نفر افزایش یافت

در حال حاضر تغییراتی در وضع بورسهای دولت‌ایتالیاداده شده‌است یعنی بورس هائی که قبلا فقـــط بمنظور مطالعه یکساله به هنرمندان اختصاص داده میشد حال بکسانی واگذار میشود که برای تکمیل معلومات خود در یکی از دانشکده های ایتالیا مشغول تحصیل شوند و باین قبیل هنرجویان و دانشجویان ایرانی تا پایان دوره تحصیل کمك هزینه داده خواهد شد .

در سال قبل بیش‌از ۲۰ نفر از دانشجویان ایرانی‌رسما دردانشکده های ایتالیا در رشته های معماری، طب ، داروسازی و رشته های‌هنری نقاشی ، موسیقی مشغول تحصیل بودند و با کمال جدیت در سال‌های تحصیلی ۵۹ و ۶۰ توانستند کسب موفقیت نمایند .

برای آنکه در مورد تحصیل و طرز رفتار بورسیه های دولت‌ایران رسیدگی و کمك های موثری به آنها شود در اداره امور فرهنگی وزارت خارجه دولت ایتالیا سازمان مرتبی وجود دارد که به امور مربوط این‌قبیل دانشجویان که از سراسر جهان برای تحصیل در ایتالیا گرد آمده‌اند رسیدگی میکندو همچنین اداره سرپرستی محصلین ایرانی هم زیرنظرسفارت کبرای‌شاهنشاهی ایران در رم کمال جدیت‌را در مورد این اشخاص رعایت میکند .

قسمت اعظم بورس‌های تحصیلی دولت ایتالیا بهنرمندان و هنرجویان رشته های هنری (تآتر و اپرا ، معماری ، نقاشی و مجسمه سازی) اختصاص یافته است که در آن میان از خواننده‌معروف‌ایرای ایتالیا ایدا استیفانی «هنرمندایرانی که‌در سراسر اروپا شهرت و موفقیـــت کسب کرده » تا هنر جوی خورد سال ایرانی گیتی آذری پیانیست سیزده ساله ایرانی هنر جوی آکادمی «سانتا چی چی لیای رم » دیده می شوند

آقای جلیلی سرپرست دانشجویان رم معتقد است کلیه بورسیه هـــای ایرانی که در حال حاضر در دانشکده های ایتالیا مشغول تحصیلند اهم از بورسیه‌های وزارت فرهنك و هنر ایتالیا که امروزه در هنر های زیبای ایران کارتحصیلی خودرا با دقت و جدیت انجام مـــی دهند بطوریکه در حال تحصیلی گذشته اغلب آنها موفق شده‌اند نمرات درخشان و عالی در دروس خود داشته باشند .

اگر وضع بدینمنوال بگذرد ومرتبا سی هنر جوی ایرانی در دانشکده های ایتالیا در قسمت های مختلف تحصیل کنند دیری نمی گذرد که فرهنك و هنر ایران که امروزه در اروپا مقام و شخصیت عظیمی دارد د رایران بسط می یابدو ماهمانطور که دیر زمانی است‌با فرهنك و هنر فرانسه و امریکا آشنائی داریم بتوانیم آشنائی کاملی با فرهنك و هنر ایتالیا پیدا کنیم .

سمینار دانشگاه هاروارد باشرکت نمایندگان ایرانی پایان یافت

چهل نماینده از ۲۵ کشور منجمله ایران که در سمینار دانشگاه هاروارد شرکت کرده بودند اکنون پس از پایان سمینار بسوی کشور های خود عزیمت مینمایند نماینده ایران در این سمینار دوشیزه افشان حسام وزیری دبیر زبان انگلیسی دبیرستان دکتر نصر است .

نمایندگان ایران و ترکیه و بیروت اظهار داشتند که جریان کار در این سمینار فوق انتظار آنهابوده است . این سمینار علاوه بر ترتیب سخنرانیها وجلسات بحث و انتقاد نمایندگان‌راباامورمختلف‌زندگی‌اجتماعی و ارتباط آن چه از نظر اخلاقی و چه از نظر مادی با مسائل بین‌المللی آشنا ساخت . همچنین بنمایندگان کشور های مختلف فرصت داده شد تاتجربیات و نظرات خود را بادیگر نمایندگان در میان گذارند و از نظر یکدیگر استفاده نمایند .

نماینده اردن خاطرنشان ساخت که در امریکا توجه او بخصوص بمحیط دوستانه و علاقه امریکائیها بمسائل خاورمیانه جلب شده است . وی گفت «بدون شك اکنون در امریکا بمسائل بین المللی بیشتر توجه مینمایند و گرچه امور کشور های عربی بخوبی پیشروی مینماید ولی هنوز مسائل زیادی راجع به دنیای عرب مجهول مانده است» .

مهمان نوازی خانواده هائی که در اطراف بوستون زندگی میکنند شامل حال همه این نمایندگان گردید . دوشیزه حسام وزیری از تعطیلات آخر هفته خود که در میان خانواده ای از شهر ویلاند گلداند اظهار رضایت فراوان نمود . همه آنها پذیرائی گرم و صمیمانه خانواده های امریکائی را میستودند .

کشتی گیران نیروی هوائی

همانطور که اطلاع دادیم تیم کشتی نیروی هوائی برای انجام چند مسابقه به اشتوتکارت رفت . افراد تیم عبارتند از :

وزن اول گروهبان یکم شرکاء - وزن دوم گروهبان یکم یوسفی . وزن سوم گروهبان یکم دارابی - وزن‌چهارم گروهبان یکم فرید مهر -وزن پنجم گروهبان یکم مجیدیان در وزن ششم هنر آموز رنگیها - وزن هفتم‌گروهبان یکم‌افشار ودروزن‌هشتم گروهبان یکم حاجی یوسف مربی تیم آقای سروان مندگاری است . سرپرستی تیم بعهده آقای سرگرد نخجوان میباشد .

شامپو گلمو بازرده تخم مرغ

برای حفظ وبهداشت وزیبائی موی شما

مقدار کمی از گلمو باکف فراوان موهارا تمیز و درخشان میکند

زرده تخم مرغ، لسیتین وسیستین وسایرمواد مقوی‌که در گلمو بکاررفته رشد موی شما را بیشتر وآنرالطیف وخوشبو میسازد.

شامپو گلمو مطمئن‌ترین‌وسیله‌شستشوی موی سر ثمره تخصص وتجربه شصت وچهار ساله‌کمپانی معظم شوارتسکف آلمان

ARIANA AFGHAN AIRLINES

کابل - فرانکفورت

باهواپیمای دث - ۶ب

DC-6B

ازراه قندهار - تهران - دمشق - بیروت - آنکارا - پراگ

ایرلیگانه‌خط هوائی‌است که‌بافغانستان رفت‌وآمد نموده وتسهیلات زیرین‌را فراهم میکند هواپیمای مجهز بدستگاه رادارکه برفراز چو پرواز میکند با سرویس درجه یك وسرویس جهانگردی پرواز یکسره بدون تعویض هواپیما

فرانکفورت - کابل - فرانکفورت

کوتاهترین مدت مسافرت بین اروپا وافغانستان

نماینده کل

هرنبس سنگه ساوهنی

خیابان سعدی تلفن ۲۰۲۴۲۷

دآریانا افغان هوائی شرکت

هواپیمای آریانا بادهای وسیع وبزرگ برای حمل بار

پاسخ مظفر امیری کاندیدای حزب مردم

بقیه از صفحه اول

اولا در پاسخ قسمت اول این پاسخ عجیب و تاریخی ماده ۱۴ قانون انتخابات را که این انجمن برخلاف نص آن عمل نموده است نقل می نمایم زیرا اصولا روح تجری و گستاخی نسبت بمراعات قوانین مجال مطالعه آنرا هم برئیس انجمن نداده است . متن این ماده چنین است « **در مرکز هر حوزه انتخابیه مطابق جدولی که منضم باین قانون است حکومت محل بمحض وصول دستور وزارت داخله برای تعیین انجمن نظارت مرکزی ۲۴ نفر از طبقات ششگانه و ۱۲ نفر ازمعتمدین محل (یعنی طبق تصریح جدول منضم مرکز حوزه باید تجریش باشد) دعوت می نماید .** »

آقای منصور و اهالی محترم شمیرانات میدانند که بسیاری از کسانی را که ایشان از حزب مردم نام برده بودند ساکن مرکز حوزه انتخابیه نبوده و نیستند و بسیاری از سایرین نیز ساکن حوزه انتخابیه نمی باشند . چیز غریبی است . آقای رئیس انجمن میفرمایند روز تاریك و شب تابان است و اگر عکس این موضوع مشاهده شودبعلت خطای باصره است نه کذب و ریای ایشان !

۲ـدرمورد انتشار آگهی ثانوی طبق تصریح قانون بایستی لااقل مدت پنجروزه مقرره رعایت میشد و مخفی نگاهداشته نمیشد ودر هر صورت رعایت حد اقل و اکثر مدت قانونی طبق ماده ۲۱ ضروری ولازم‌الاجرا بوده است چه منظور قانونگزار از تخصیص این مدت برای تامین فرصت کافی بمنظور ابلاغ آگهی روز اخذ آراء می باشد که طبق آنچه خود آقای رئیس انجمن در روزنامه اطلاعات بنام پاسخ نوشته‌اند فقط ۲۴ ساعت قبل از اخذ آراء بانتشار اعلان پرداخته‌اند که آنهم بانهایت انفعال از قانون شکنی دستگاه باید عرض کنم کذب محض و کاملا عاری از حقیقت است زیرا ساعت هفت شب روز ۲۶ر۵ر۳۹ که اینجانب محرمانه از توطئه یك چنین نقشه در شرف تکوین است خدمت آقای علم رسیده و جریان را گفتم و جناب ایشان بوزیر کشور تلفون زدند و درخواست شد که یك نفر بازرس اعزام و ملاحظه کنند که اگر فرداواقعاطبق اطلاعات محرمانه روزانتخابات می‌باشدچگونه‌است که مطلقا از انتشار آگهی خبری نیست . وشاید اگر این فعالیتها نبود که آیا حقیقت دارد که میخواهند فردا انتخابات را شروع نمایند یانه اصولا باین موضوع هم توجه نمیشد ولی در ساعت ۱۰ شب یعنی هنگامیکه مردم و ساکنین شمیران در خواب بودند چند برك آگهی ماشین کرده و در تاریکی های شب بچند دیوار زده‌اند و مردم برای اخذ رای برای ساعت ۷ بامداد دعوت فرمودند که معرف‌سازش قبلی با کاندیدای دولتی و اغفال حزب مخالف بوده است . واقعا ما در محیط سحر و جادو بس می بریم زیرا همین آقای منصور در تاریخ جمعه ۸ر۹ر۳۹ که می بایست روز شنبه یعنی فردای آنروز اخذ رای میشد و ما همه حاضر و آماده بودیم ایشان بگواهی بخشداران بعلت و زمینه اینکه بعد مسافت حوزه های انتخابیه پنجروز را جهت اطلاع عموم کافی نمی باشد از اینرو انتخابات را متوقف نمودند ولی اکنون بزعم خود ۲۴ ساعت را باعتبار آنکه محرمانه و در تاریکی شب‌چند برك ماشین شده هم بچند دیوار زده‌اند که فردای آن در ساعت ۷ مردم برای دادن رای بروند کافی میدانند و با کمال وقاحت آنرا بزبان هم می آورند . آقای منصور رئیس انجمن که تخصص در املاك و معاملات ارضی دارند هنگام نوشتن این پاسخ و یا آوردن عذر بدتر از گناه در نتیجه مشاوره با دولتیان با منطق هم آشنائی پیدا کرده و استناد می نماید که چون بامداد شبی که ساعت ده آن چند برك ماشین شدیعنی ساعت ٤ بعداز نصف شب عده برای گرفتن نوبت پای صندوقها آمده بودند (آنهم فقط صندوق تجریش نه سایر صندوقهای دیگر که فرسنگها با هم فاصله دارند) پس میرساند که مردم خبر داشتند !! خوب توجه فرمودید ؟! آنچه معرف دخالت این آقایان و آوردن عده برای ریختن آراء منظور و در حقیقت برهان ابطال انتخابات است چگونه در ترازوی منطق این انجمن تعبیر و توزین می شود ؟

۳ـو اما راجع بتقلیل صندوقها که مورد اعتراض جناب آقای علم بوده است . آقای منصور رئیس‌آنچنانی‌انجمن‌ویاانجمن آنچنانی چنین‌جواب میدهد « چون طبق قانون تشکیل انجمن های فرعی اساسا بعهده خود انجمن های فرعی می باشد ودخالت انجمن مرکزی در این امر مجوزی ندارد (ولی گویا در ۱۹ روز قبل از آن که بنا بود اخذ رای‌شود مجوز داشته است !!) بنابر این انجمن های فرعی با رعایت مقتضیات حوزه انتخابیه خودشان راسا در این باب اقدام نموده‌اند !! و عمل خلاف قانونی انجام نشده است » زهی وجدان و جوانمردی واز طرفی یك چنین گستاخی و عدم توجه بفهم و درایت ملت .

یا للعجب ! رئیس این انجمن برای تسهیل کاندیدای‌دولتی امر به تقلیل صندوقها میدهد و بعد هم با آن جملات عجیب و کاذب و ریاکارانه می نویسد عمل خلافی انجام نشده است !

خیر آقا عمل کاملا خلاف انجام شده و شاهد گویائی از سازش شما با کاندیدای دولتی و برهانی برای ابطال انتخابات است زیرا این عمل خلاف وسیله شما و بدستور انجمن نظارت مرکزی شمیرانات اجرا گردیده است که اینجانب بنام حفظ آزادی و شعائر و سنن‌مشروطیت علیه انجمن و آقای منصور رئیس آن بدینوسیله اعلام جرم می نمایم و برای آنکه دخالت غیر قانونی و تقلای شما برای موفقیت کاندیدای دولتی و اعمال‌نظردر امرانتخابات‌هویدا و خیانت شما بدستور صریح اعلیحضرت همایون شهریاری که آزادی انتخابات را نوید دادند روشن شود فقط بدرج یك مدرك اکتفا نموده و مدارك دیگر در دادگاه تقدیم و ارائه می گردد زیرا فعلا از ترس ایجاد مزاحمت خودداری می شود

دانجمن نظارت مرکزی انتخابات شمیرانات

اینجانب حاج عزیزالله حاجیان بموجب نامه شماره ۱۶۹ مورخ ۹ر۹ر ۱۳۳۹ بعضویت‌انجمن فرعی شماره ۱۸ سولقان انتخاب شده‌ام و در تاریخ ۱۲ر۵ر۱۳۳۹ طبق نامه شماره ۵٤۲ مورخ ۱۱ر۵ر۱۳۳۹ انجمن تشکیل و مشغول کارگردید وطبق نامه شماره ۵۹۲ مورخ۲۰ر۵ر۱۳۳۹ که بنام اینجانب طبق تصمیم انجمن مرکزی انتخابات فورا صندوق و اوراق دریافتی را به بخشداری کن در مقابل رسید تحویل دهید تا به فرمانداری شمیران اعاده گردد باعضا بخشداری آقای رحمتی تحویل داده شد . اینك بطوری که شنیده میشود انتخابات شمیرانات خاتمه یافته است در صورتی که نه آگهی‌انتخابات باین انجمن فرمی رسیده و نه صندوق و لوازمی در اختیار گذاشته شده است . اینك بدینوسیله مراتب را رسما بفرمانداری و انجمن نظارت اعلام میدارد که باعث تضییع حق اهالی این منطقه شده است .

عزیزالله حاجیان

٤ـآقای منصور راجع به بازرس و ناظر شرحی داده بودند که آن نیز بسهم خود از سایر جعلیات و تحریفات دست کمی نداشت زیرا در تاریخ ۸ر۵ر۳۹ اینجانب شخصا برای هر صندوق تقاضای دو نفر ناظر نمودم و قرار شد ساعت چهار بعداز ظهر اجازه نظارت بافراد مورد درخواست داده شود . متاسفانه آقای منصور با نقشه پیش بینی شده نامه بعنوان دبیرخانه حزب مردم نوشته بودند که‌بهتر است این تقاضا وسیله دبیرخانه حزب شود وبا توجه باینکه فردای آن روز انتخابات بنا بود شروع شود این نامه را نیز نزد خود نگاهداشته و لااقل در صدد تحویل آن بمقامات حزبی برنیامده بودند ناگزیر خود اینجانب شبانه نامه را گرفته و بهر وسیله بود بمقامات حزبی تحویل و جناب آقای علم افراد مورد درخواست اینجانب را تائید فرمودند ولی از آنجائی که‌انجمن مرکزی و آقای منصور تحت این فکر بودند که شبانه پاسخ باین نامه ممتنع و فردای آن شب نیز اخذ رای میشود و بمیل خود آرائی بصندوقها ریخته میشود (کما اینکه شد) از آوردن پاسخ آن نامه نقشه آنان بهم خورد و لذا تا ساعت ۱۱ شب پس‌از شور و چاره‌جوئی باین نتیجه رسیدند که بهتر است برای حمله و غافلگیری چون با وجود ناظرین اعمال خلاف متعسر است بمتوقف ساختن انتخابات تصمیم بگیرند . ناگزیر دستور توقف انتخابات بدلائل غیر وارد صادر گردید . از آن تاریخ تا شب ۲۷ر۵ر۳۹ ما پیوسته منتظر دریافت‌تائید ناظرین و اعلام انتخابات بودیم . ولی در این شب بعلت‌اخبار محرمانه مجددا نامه پیرو نامه قبلی مبنی بر تقاضای ناظر نوشته شد که طبق رسید اینجانب در ساعت ۹½ روزی که انتخابات آنچنانی از ساعت ۷ آن شروع و باخذ آراء و یا بهتر گفته‌شود بریختن آراء در صندوق مشغول بودند جوابی بنامه اینجانب داده شد مبنی بر اینکه شما می توانید ده نفر ناظر بما معرفی نمائید تا نسبت به آنان اقدام شود ! و با توجه باینکه درساعت ۷ بعداز ظهر همانروز که نامه در ساعت۹½ آن مبنی بر معرفی ده نفر ناظر بما رسید اخذ آراء تمام میشد .چگونه میسر بود برای آنان عکس و پرسشنامه و معرفی نامه تهیه و بانجمنی تقدیم تا آنان اقدامات مقتضی معمول دارند ؟!

عدم توجه بسنجش افراد ملت تا حدی قابل اغماض است ولی نه تا باین پایه

مدت ۱۹ روز پاسخ درخواست‌مرا راجع بنظار مسکوت نگاهداشته و از افشاء روز آغاز اخذ آراء خودداری کردند وآنگاه پس‌از آنکه دو ساعت ونیم ازاخذآراءمیگذردو درپاسخ‌نامه مجدد نامه مینویسند که ده نفر ناظر معرفی تا اقدامات مقتضی معمول گردد که این روش ناجوانمردانه و مزورانه این سارقین آزادی آخاکی از دخالت صریح بنفع کاندیدای دولتی و خلاف تمایلات عمومی بوده است و دال بر ابطال انتخابات است که باید مقامات صالحه به آن رسیدگی و بنام نجات آزادی بمحکومیت آن قیام نمایند و شگفت انگیز تر اینکه یك چنین انجمنی و یك چنین رئیسی با این سابقه و نحوه عمل که زبانزد بزرك و کوچك و خورد و کلان است در پایان نامه سراپا دروغ و ریای خود بوجدان و شرافت توسل جسته اس ت. سوابق آقای مهدی منصور و جاذبه و کشش و اشتراك ارضی و سماوی ایشان باکاندیدای تحمیلی حزب دولتی مسلما بایشان جرات تجری را تا باین پایه میدهد که همه چیز را از قانون و حق و وجدان ملعبه ودست آویز مقاصد شوم خود سازد ولی وظیفه ملی و شاهدوستی و ایمان ببقای آزادی و ملیت نیز بهر فردی حکم میکند که علیه اینگونه انگلهای آزادی و کشند ءایمان و حقیقت بمبارزه برخیزد و طبق همین اصل است که اینجانب این اعلام جرم را به پیشگاه عدالت و ملتو دیوان کیفرتقدیم تا مورد رسیدگی دقیق واقع شده و ابطال یك چنین انتخابات مفتضحی جامه عمل بخود بپوشد ، اینك این حقیقت و آنهم وجدان و همت و حمیت شما .

آ-۱۸۳۲۹ کاندیدای حزب مردم درشمیرانات-مظفرامیری

الکلیسم چیست ؟

بقیه از صفحه ۹

نمیکند ، غذا کم میخورد .

-شاید برای آنکه می خواهد فداکاری کند ؟

-نه آقا شوهرش باو پول‌مکفی وباندازه ای میداد ولی او تمام این پولها را بمصرف الکل و جنونهای نظیر آن میرساند کار جنون او بجائی رسید که شبی عریان‌بشت فرمان اتومبیلش نشست و ازخیابان های شهر عبور کرد .

دوستان فراوانی که بر اثر سادگی و عدم تکلف رفتارش‌بدست آورده بود کوشیدند تا مگر اورا علاج کنند باآنکه هرشب قول میداد مرتکب خطای تازه ای‌نشود واصولا میخوارگی را کناربگذارد وعده شکنی میکرد چند بارزندان افتاد وعهد کرد که دیگرمی‌ننوشد اما باز هم نوشید باز هم اهمال و رفتار هجیبی را پیش گرفت وآنگاه بهبیمارستان رفت ولی وقتی بیرون آمد دوباره همان شد کهبود .

از دوستم پرسیدم خوب حالا چکار میکند؟ جوابداد هیچ حالا سعادت خودراباز یافته است .

-منصودتان را نمی‌فهمم ، چطور چنین چیزی ممکن است ؟

-خیلی ساده است بالاخره او شبی‌بر اثر بحران شدید روحی بخود آمد و شخصا به بیمارستان مراجعه کرد و بهبودی یافتواینك با موجودی زیبا و با گذشت‌ازدواج کرده است البته بدنیست بدانیدکه دوران معالجه او فقط یکهفته طول کشید .

بخاطرم آمد که دوستان‌آمریکائی من گروهی تشکیل داده اند که «مبارزان با الکل» نامدارد من‌همیشه در چنین مواقعی دچار ناراحتی خاطر میشوم و برقت می‌آیم ولی نمیدانم چرا دوستم نتوانست مرا بهبیجان آورد این کاملا درست بود که معتادان بالکل دچار حالتسر-گیجه وعصبانیتی بی نظیر میشوند وحقیقت داشت که تعادل مغزی و روحیشان بهم میخورد ولی اینها همه حقایق بسیار پیش افتادهاست که قبلا همه بر آن آگاهی داشتیم همانطوریکه گفتم شاید به دلیل بیغل و غش بودن حکایات و شاید بدلیل پیش پا افتادگی مطلب هیچگونه تغییری در وضع روحی‌من پدید نیامد ، اما دوستم ناگهان گفت:

-حالا اگر فقط زبان در مقابل می ومسائل کوچك و در عین حال معتاد کننده ضعف نشان بدهند اهمیتی چندان ندارد ولی من مردی رامیشناسم که بسیار بااستعدادبود این مرد سناریست معروفی است وبول هنگفتی میگیرد و دیگرنمی-توان گمان کرد که او بعلت ناراحتی های روحی و تسکین آنها دست بمیخوارگی بزند معهذااین بیماری خانمانسوز او را هم از پای انداخت یادم می‌آید که او هرگز بدقولی نکرده‌بود ولی پس ازاعتیاد بالکل دیگر کاملا عوض شد، نوشته‌های او پراز غلط و اشتباه گردید ، سوژه ها بعلت‌بیحوصلگی شدید نویسنده اش بیمزه و خنك از آب درآمد .

قهرمانان سناریوی او همگی موجوداتی کسل ، احمق ، عصبانی شدند ، من خودم چند بار دیدم که نویسنده ما هنگام نوشتن سناریوی مهمی که قبل از اعتیاد طرح آنرا ریخته بود ویسکی، جین و کنیاك می‌آشامد .

حالا نوشیدن مشروب مهم نبود ولی اعتیاد بدان خطرناك مینمودزیرا همانطوریکه حدس میزدم شبی‌آقای نویسنده تمام حاصل کارش رادر آتش انداخت و سوزانید وبعد ها هم وقتی برای کارگردانی پیسی انتخاب شد نمیدانید چقدر بدقولی کرد . بالاخره هم تمام ثروتی را که اندوخته بود برسر میخوارگی گذاشت اما دوستانش‌او را بانجمن مبارزه با الکل معرفی کردند وحالا دوباره همان نویسنده و کارگردان لایق شده است .

تمام

تبریکات

تبریك به‌تیمسار معظم جناب آقای وزیر محترم دارائی

انتصاب جناب آقای رضاقلی عرب بریاست اداره کل رسیدگی‌و تمرکز حسابها که از صاحب‌منصبان تحصیل‌کرده وفعال ولایق‌وزارت دارائی میباشند نوراميدی دردل کارمندان زحمت‌کش که اتکائی جز به‌نیروی کارندارند دمیده واین‌نویدرا میدهدکه درسایه پشت کارو فعالیت دراین کشور میتوان مدارج ترقی رابدون توسل بغیر استفاده وعوامل خارجی پیمود لذا کارمندان اداره کل رسیدگی وتمرکزحسابها برخود فرض وواجب میدانند که این انتخاب بجارا به‌جناب آقای وزیر محترم دارائی تبریك عرض نموده واز اینکه یکی از همکاران صمیمی آنها بحق وازروی کمال شایستگی پست ریاست اداره کل رسیدگی وتمرکز حسابهارا اشغال نموده ـ بخود فخر و مباهات نمایند.

کارمندان اداره کل رسیدگی وتمرکزحسابها

آ-۱۸۳۱۱

جنابان آقایان سردار فاخر حکمت ومرتضی حکمت

شورای محلی کوی شاه انتخاب مجدد آنجناب را بنمایندگی‌دوره بیستم مجلس شورای ملی به‌حضور عالی ومردم شیراز وفسا تبریك‌عرض مینماید. **شورای محلی کوی شاه ـستار بخارائی ـعبدالعلی‌فتحی‌زاده**

آ-۱۸۳۱۵

هم‌مسلك عزیز جناب‌آقای دکترقاسم طاهباز

انتخاب آنجناب رابنمایندگی بیستمین دوره تقنینیه مجلس شورای ملی موجب کمال خرسندی و خشنودی کلیه هم‌مسلکان بویژه اعضای کمیته حزب ملیون شهرستان شمیرانات است ورجاء واثق‌داریم باانتخاب آنجناب کلیه خواسته‌های مشروع این شهرستان جوان‌برآورده وانجام گردد وتوفیق جنابعالی را در خدمت بمیهن وشاهنشاه محبوب بیش‌از پیش امیدولزیم.

کمیته حزب ملیون شهرستان‌شمیرانات

غلامرضا نورزاد ـابوالقاسم ذاکری ـحاج علی ناطقیان ـ حاج‌محمد امیر معتضدی ـکاظم مزینی ـعباس لسانی

آ-۱۸۳۰۹

جناب آقای امیرتقی زاده انصاری

انتخاب جنابعالی را به‌نمایندگی دوره بیستم قانون‌گزاری به‌مردم شاهدوست ووطن‌پرست نطنز تبریك گفته ترقیات شمارا درراه خدمت بشاهنشاه محبوب وکشور باستانی ایران از یزدان پاك خواستارم.

آ-۱۸۳۰۱ تهران ـاحمد وفادار

جناب آقای فضل‌اله کاسمی

انتخاب جنابعالی را به‌نمایندگی دوره بیستم مجلس شورای ملی تبریك میگویم. ع- ایروانیان

آ-۱۸۲۹۹

جناب آقای عنایت‌السلطنه نصیری

انتخاب مجدد آنجناب را بنمایندگی مجلس شورای ملی صمیمانه تبریك عرض مینماید. رضا فامیلی

آ-۱۸۲۸۳

دوست عزیز جناب آقای مهندس‌عبدالعلی دهستانی

انتخاب مجدد آنجناب بسمت نمایندگی مجلس شورای ملی‌موجب سرافرازی دوستان است تبریکات صمیمانه خودرا تقدیم میدارد.

آ-۱۸۲۸۳ رضا فامیلی

جناب آقای دکتر مصطفی الموتی

توفیق‌آندوست ارجمند را در انتخابات دوره بیستم مجلس شورای‌ملی از صمیم قلب تبریك گفته امیدوارم بنمایندگی از طرف تیپ جوان‌و روزنامه نگاران منشاء خدمات مفیدی برای کشور باشید.

آ-۲۰۷۰۸ کریم فکور

دوست ارجمند جناب آقای مهندس عبدالعلی دهستانی

صمیمانه‌ترین تبریکات خودرا بمناسبت انتخاب مجدد جنابعالی به نمایندگی مجلس شورای ملی تقدیم توفیق آن جناب را درخدمات اجتماعی و میهن‌عزیز آرزومندم. مهندس محمدرضامرتی

دوست محترم جناب آقای حسین میرعماد

انتخاب جنابعالی را به‌نمایندگی دوره بیستم مجلس شورای ملی صمیمانه تبریك عرض‌نموده موفقیت آنجناب را در خدمت بمیهن عزیز خواهانم. مهندس محمدرضا مرتی

آ-۱۷۶۹۵

جناب آقای فضل‌اله کاسمی نماینده محبوب مازندران

بدینوسیله انتخاب آن مرد دانشمند را بنمایندگی مجلس شورای ملی که آمال کلیه مازندرانی‌ها بخصوص اهالی شهرستان ساری و اینجانب بوده بدینوسیله از تحقق‌یافتن این آرزو یك دنیا سرفرازم ودر واقع این سرفرازی رامدیون شاهنشاه محبوب وجناب آقای دکتر اقبال میباشم که‌در اجرای اوامر شاهانه نهایت کوشش را مبذول میفرمایند.

ازطرف ایل خواجوند کلاردشت وبیرون‌بشم ـعلیمحمد کلاردشتی

آ-۱۸۲۵۱

انتخاب جناب آقای یوسف صوفی راکه از خانوادهٔ محترم‌صوفی واز قضات عالیرتبه وپاکدامن ومورد علاقه قاطبه اهالی محترم رودسر میباشد بمردم آن شهرستان وبه فامیل محترم صوفی تبریك گفته و امیدوارم در خدمت بمردم وکشور موفق و مؤید باشید.

آ-۲۰۸۰۸ اهلش علینقی رفیعی

بتونیر ایز

انگلیسی

۸۵ - ۱۹۰ - ۲۷۰ - ۳۸۰ لیتر

موجود در تهران

شرکت سهامی راه موتور خیابان سعدی ـ شمارهٔ ۷۳۲ تلفن ۳۹۲۳۵

نمایشگاه وتعمیرگاه : خیابان شوش تلفن ۵۳۶۰۳

آ-۲۰۶۹۰

تجدید آگهی مناقصه ٤۰۰ تن کاه

موسسه رازی حصارك واقع در ٤۸ کیلومتری جاده تهران ـقزوین مقدار چهارصد تن کاه گندم سفید ومرغوب بدون خاك تحویل انبار موسسه رازی حصارك واقع در ٤۸کیلومتری‌جاده تهران ـ قزوین

۱ـکاه تحویل انبار موسسه رازی سیصدوشصت تن (۳۶۰)

۲ـ تحویل انبار صومعه کردان چهل تن

از طریق مناقصه خریداری مینماید. داوطلبان میتوانند باپرداخت ۵٪بهای کل‌بعنوان سپرده بصندوق موسسه در حصارك ویابحساب ۸۰۱ خزانه داری کل کشور دربانك ملی ایران ـشعبه فردوسی پرداخت نموده و قبض رسید مربوطه را بضمیمه پیشنهادات خود تاآخر روزاداری سه شنبه ۱۵شهریور ۳۹بدبیرخانه موسسه واقع در حصارك تسلیم و رسید دریافت دارند. پیشنهادات واصله در ساعت ۱۰ صبح روز چهارشنبه ۱۶شهریورماه ۳۹ دردفتر حسابداری موسسه باز وقرائت خواهد شد. هزینه آگهی ومالیات وحمل و تخلیه بار کلیه بعهده برنده مناقصه‌می-باشد. حضور پیشنهاددهندگان در جلسه مناقصه آزاد است وضمنابه پیشنهاداتیکه مبهم و متکی به شرائطی باشد ترتیب اثر داده‌نخواهدشد.

آ-۲۰۷۸٤ موسسه رازی ـحصارك

آسترا

ASTRA

مشهورترین نام صنعت یخسازی درایران

سفارش کارخانجات یخسازی بظرفیت

٤ـ۹ـ۱۲ـ۱۸ـ۲۵ـ۳۶ـ۵۰ تن‌وبیشتر را باشرایط سهل پرداخت میپذیرد

تاکنون ۱۵ کارخانه یخسازی در ایران باماشین آلات آسترا مجهزشده است

دفتر نمایندگی ASTRA درایران تحت نظر متخصصین ایرانی وخارجی برای تهیه طرح و پیشنهاد کارخانجات یخسازی وانواع سردخانه آماده‌است.

شرکت سهامی فنون

خیابان ویلا شماره ۱۰ـ تلفن ٦٤۷۰۰ و٦۳۵٦٦

ساعات کار ۸ صبح تا۱ بعدازظهر ۵ تا۷ بعدازظهر

آ-۲۰۶۸۸

مرد ۵۰ سانتیمتری

درجنك بین‌المللی اول خانه این کوتوله بوسیله سربازان روسی ویران شد

میرزا فرج همسر خودرا بعلت اختلاف‌قد! طلاق داده‌است

در قریه «موسك» واقع‌درنزدیکی مریوان مرد هفتادساله‌ای زندگی میکند که درحدود پنجاه سانتیمتر قد دارد اسم این مرد کوتاه‌قد «میرزا فرج» است وخبرنگار ما در سنندج مشخصات وجریان زندگی اورا چنین گزارش داده است :

چندروز قبل یکی از دوستانم که از ماموریت مریوان مراجعت کرده است بدفتر نمایندگی اطلاعات آمد وضمن صحبت وگفتگوی خودمانی گفت :درمریوان شنیدم که‌در قریه «موسك» واقع درچند کیلومتری‌این منطقه مردی وجود دارد که قد او پنجاه سانتیمتر است ودر این‌نواحی بداشتن قدکوتاه معروف میباشد . وقتی که صحبت مابه‌پایان رسید برای تهیه ریورتاژی از وضع‌زندگی میرزا فرج که ممکن است کوتاه قدترین مرد کردستان باشدشروع بفعالیت کردم و چون سنندج تا مریوان فاصله زیادی دارد بدین‌جهت جریان را بنماینده اطلاعات‌در مریوان اطلاع‌دادم وایشان راماموز تهیه ریورتاژی ازوضع زندگی‌میرزا فرج نمودم‌نماینده اطلاعات‌درمریوان نیزپس‌از عزیمت به قریه موسك‌و ملاقات بامیرزا فرج ریورتاژی تهیه کرد که خلاصه آن‌بشرح زیراست

میرزا فرج که یکی از عشایر کرد میباشد درحدود پنجاه‌سانتیمتر قد دارد و همیشه مانند یکنفرعشایر کرد کلاه بسر میگذارد ودستمال وشال‌کمر بتن میکند و ۸۵سال عمر کرده است او درسن بیست‌و پنج‌سالگی با دختری از اهالی‌قریه «موسك »ازدواج کرده ولی چون قد همسرش باقد او اختلاف ؟! زیادی داشته باینجهت اورا طلاق داده است. خود میرزا فرج در باره علت طلاق‌دادن‌همسرش اظهارداشت گاهی که‌باهمسرم برسر مسائل داخلی دعوا میکردم اومرا بلافاصله روی طاقچه میگذاشت وآنوقت‌بمن میخندید وچون این وضع ادامه یافت عاقبت اورا طلاق‌دادم.

میرزا فرج دوره سلطنت محمد علیشاه را خوب بیاد دارد و درزمان جنك بین‌المللی اول خانه محقرش بوسیله سربازان روسی ویران‌شده است وضع‌زندگی‌میرزا فرج‌چندان خوب نیست و فعلا مدتیست که‌از طرف پادگان مریوان روزانه یك جیره سربازی باو کمك میشود.

مرد ۵۰ سانتیمتری !؟

چند خبر کوتاه

* **رضوانده** : بیش ازپنجاه هزار راس از احشام رضوانده بسر ضد بیماری طاعون اسبی مایه‌کوبی‌شده‌اند و هم اکنون مایه کوبی بقیه احشام ادامه دارد.

* **خوانسار :شعبه سازمان تعاونی کل‌کشور در اداره دارائی خوانسار افتتاح شد وشروع بکار کرد.**

* **بابل:** رسیدگی بوضع مشمولین بابل زیر نظر آقایان سرهنك‌کسروی و سرهنك ترابی ادامه دارد و اهالی از سرعت کار مامورین نظام وظیفه خشنود میباشند.

* **مرودشت: در قریه «رجاباد»از توابع مرودشت چند خرمن متعلق به آقای عبدالله قوامی آتش گرفت و سوخت خسارت وارده در حدود نیم میلیون ریال است.**

مجسمه ۲۸ مرداد در مشهد

خبرنگار مادر مشهد مینویسد. روزبیست‌وهشتم مردادماه که‌اهالی شهرستان مشهد قیام‌پیروزمندانه ملت راجشن گرفته بودند طی‌مراسم باشکوهی که درمیدان (رودکی سابق) برپاشده، آقای دادور استاندار خراسان از مجسمه ۲۸مرداد پرده‌برداری کرد درعکس بالا که از این مراسم گرفته شده است مجسمه مزبور پس‌ازپرده‌برداری دیده میشود.

خلاصه اخبار آذربایجان

عجبشیر- از طرف شهرداری عجب‌شیر برای تامین کامل روشنائی برق منطقه یك موتور مولد برق شصت کیلوواتی خریداری گردید .

میانه- شش شیرآب در میانه نصب گردید و مورد استفاده قرارگرفت. ضمنا برق این شهرستان نیز از دوازده ساعت به هیجده ساعت افزایش یافت .

شبستر- آگهی مناقصه لوله‌کشی آب آشامیدنی شبستر انتشار یافت و بزودی کار های لوله‌کشی آب آغاز می گردد .

بهداری بی‌دارو

خبرنگار ما در زاویه زرند مینویسد مدتی‌است سهمیه داروی بهداری زاویه زرند تمام شده و بیماران با وضع نامطلوبی دست بگریبانند .

اهالی تقاضا دارند هرچه زودتر برای‌ارسال سهمیه داروی بهداری این منطقه اقدام شود .

از: علیائی — خبرنگارطالقان

چرا تاخیر شده است؟

با نزدیك شدن فصل پائیز که فصل بارندگیست باردیگر موضوع‌جاده طالقان مورد توجه اهالی این منطقه قرار گرفته است پس از سالها تقاضا و انتظار عاقبت مسئولین وزارت راه با تامین مبلغ ده میلیون ریال اعتبار کار جاده سازی طالقان را بمناقصه گذاشته و برندهٔ مناقصه آن نیز تعیین‌گردید ولی متاسفانه هم‌اکنون مدتدو ماه است که از طرف برندهٔ مناقصه برای‌ایجاد جاده شوسه طالقان اقدامی بعمل نیامده و از مقدمات کار آن نیز اثری مشهود نیست . البته نباید از نظر دور داشت که تابستان مناسب‌ترین فصل برای جاده سازی است و انجام این کار در فصل‌پائیز با بارندگی زیاد چندان آسان نیست و مسلما با مشکلاتی مواجه خواهد شد با درنظر گرفتن این موضوع که خود پیمانکاران راهسازی نیز به آن اعترا فدارند معلوم نیست پیمانکار جاده طالقان بچه علت در انجام تعهدات خود تاخیر نموده و لااقل‌در این مدت مقدما ت‌کار رانیز فراهم نکرده است . اهالی طالقان که پس ازسال ها انتظار به آرزوی خود رسیده اندااینك از مسئولین وزارت راه تقاضا دارند ترتیبی داده شود که پیمانکار جادهٔ طالقان هرچه زودتر برای انجام تعهدات خود اقدام کند .

دریکی ازقراء کنگاور

۸ خرمن سوخت

این مرد سوگند یاد میکند که خرمنها راآتش نزده است!!

خبرنگار ما در کنگاور گزارش میدهد چند شب‌قبل هشت خرمن متعلق بدو نفر از کشاورزان‌قریه ایکان واقع در ۵ کیلومتری‌کنگاور بعلت نامعلومی‌طعمه حریق شدو بکلی سوخت گرچه هنگام‌وقوع حریق عده ای از کشاورزان و اهالی قریه ایکان‌در محل حضور یافتند و برای اطفاء حریق اقدام نمودند ولی آتش هنگامی خاموش شد که ازخرمن‌های گندم کشاورزان چیزی جز تل‌خاکستر بجای نمانده بود .

خبرنگار ما در گزارش خود اضافه میکندصاحبان‌خرمنهای سوخته میگویند یکی‌از اهالی قریه بنام مرادخرمنهای ما را آتش زده است ولی مرادادعای آنان را وارد نمیداند و حاضر شده است برای رفع هرگونه سوء ظنی در امامزاده شاه‌محمد‌برای آنها سوگند یاد کند که او خرمنها را آتش نزده است .

اما مزاده شاه محمد در نزدیکی قریه ایکان واقع‌است .

سه‌حلقه چاه‌آب حفرمیشود

دربجنورد

خبرنگار ما در بجنورد مینویسد براثر مساعی آقای فقیه‌زاده‌فرماندار بجنورد اخیرا برندهٔ مناقصه ساختمان پرورشگاه یتیمان این شهرستان تعیین شده است و بزودی اولین کلنك ساختمان آن بزمین زده خواهدشد.

ضمنا برای تامین آب آشامیدنی اهالی بجنورد مقدمات حفرسه‌حلقه چاه عمیق آب‌دراین شهرفراهم گردیده است وظرف چند روز آینده کار حفاری چاههای مزبور شروع میشود.

جنازه گرفته شد

خبرنگار ما د ربابل مینویسدجنازه جوانی بنام محمد حسین رحمتیان که چند روز قبل در دریای بابلسر غرق گردیده بود بوسیله شناگران این منطقه از دریا گرفته شد جنازه محمد حسین جهت معاینه پزشك قانونی به بابل انتقال یافت و برای دفن وی اقدام گردید .

مقتول مجهول‌الهویه شناخته شد

تابحال دونفر باتهام قتل دستگیر شده‌اند

قبلا باستحضار خوانندگان عزیز رسید که جنازه مجهول‌الهویه‌ای دراطراف قریه (قائم‌آباد) زابل کشف شده اینك خبرنگار مادر زابل دراین باره مینویسد طی‌تحقیقاتی که بوسیله مامورین ژاندارمری این شهرستان‌بعمل آمده است مقتول شخصی بنام غلامحسین‌سلیمانی ساکن شهرستان خاش بوده است.

فعلادونفر از اهالی قریه قائم‌آباد باسامی هردل وشیردل باتهام‌قتل غلامحسین سلیمانی بازداشت‌شده‌اند وبازجوئی از آنها ادامه دارد.

اتومبیل عابری را زیر گرفت

طبق گزارش خبرنگار ما دربابل چندروز قبل اتومبیل شماره۳۴۴۷۲ برانندگی آقای «رودلف‌ویدرستروم»مهندس سوئدی شرکت «سنکاب» در نزدیکی ژاندار مری‌بابل با عابری بنام عباس هاشمی تصادف کرد و اورابشدت مجروح نمود عابر مجروح بلافاصله به بیمارستان انتقال یافت ولی معالجات درباره وی موثر واقع‌نشد ودوساعت بعد درگذشت جنازه متوفی پس‌از معاینه آقای‌دکترعماد اشراقی پزشك قانونی‌واجازه آقای ابراهیم قره‌باغی بازپرس دادگاه دفن شد ومهندس سوئدی توقیف وزندانی گردید.

قرارداد فراموش شده

برق «بشرویه»کی تامین میشود؟

خبرنگار ماازفردوس گزارش میدهد، دوسال است برای تامین برق بخش «بشرویه» ازتوابع فردوس، قراردادی بین شهرداری وسازمان برنامه تنظیم شده وباآنکه شهرداری مبلغ‌چهارصد وبیست‌هزار ریال بعنوان پیش قسط خرید موتور برق‌بسازمان برنامه پرداخت کرده‌هنوز اقدامی برای تامین برق این بخش انجام نشده است. اهالی انتظاردارند که سازمان برنامه هرچه زودتر برای خرید و نصب موتور برق‌اقدام کند.

دیوانگان مزاحم زیاد شده‌اند

یك‌شهر و۱۲دیوانه !؟

دیوانه‌ها مردم را بستوه آورده‌اند

خبرنگار ما در سیاهکل می نویسد وجود عده ای‌دیوانه در سیاهکل باعث مزاحمت اهالی این منطقه گردیده است و با اینکه کرارا تقاضا شده است که برای رفع مزاحمت دیوانگان مزبور اقدام‌گردد ولی متاسفانه نه تنها برای این موضوع فکری‌نشده بلکه‌در حال حاضرتعداد دیوانگان سیاهکل‌افزایش یافته است .

هم اکنون در این شهر کوچك دوازده نفر دیوانه زندگی میکند که شب و روز در خیابانها وکوچه ها پراکنده‌اند و کارشان فقط مردم آزاری‌است!؟ دیوانگان مزاحم اغلب اوقات بدون علت با چوب و سنك بساکنین این شهر حمله ور می شوند و سر و روی آنها را مجروح میسازند . خبرنگار ما در گزارش خود اضافه میکند خوب است از طرف مسئولین‌امور جهت‌رفع‌مزاحمت دیوانگان‌سیاهکل اقدامات لازم بعمل آید زیرا وجود آنها برای ساکنین این شهر تولید ناراحتی کرده است و اهالی را بستوه آورده است .

مشروب و زندان

بنا بگزارش خبرنگار ما در کلار دشت چند شب قبل اتوبوس شماره ۱۱۰۸ برانندگی بهمن گل چوب درنزدیکی کلاردشت‌باشخصی بنام یوسف قلی‌پور تصادف کرد و یك پای او را شکست

راننده اتوبوس که گفته میشود بر اثر افراط در مشروبخواری از حال طبیعی خارج بود ،است از طرف مامورین انتظامی تحت تعقیب قرار گرفت .

پست تاخیر دارد

پست بین کلاله و گنبد کاوس فا منظم است و مرسولات پستی این منطقه با تاخیر زیاد ی‌مبادله می شود اهالی از مسئولین امور تقاضا دارند برای بهبود وضع پست این منطقه اقدام گردد .

بلای سرعت

چند روز قبل کامیون کمپرسی برانندگی (غضنفر) که باسرعت زیادی در جاده ملایر حرکت می کرد در محل گردنه زاغه واژگون شد . در این واقعه رانندهتر اثر شدت جراحات وارده جان سپرد.

دهات زابل آباد میشود

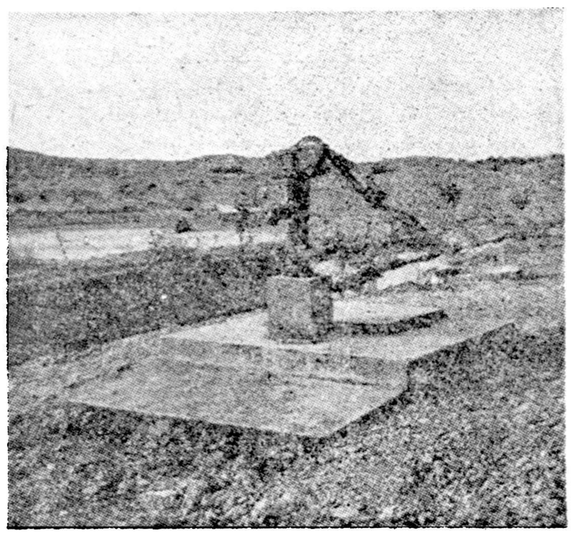

خبرنگار مادر زاهدان مینویسد اخیرا از طرف شرکت مقاطعه کاری «ایطال‌کنوست» جاده‌های فرعی مناسبی بین قراء تابعه‌شهرستان زابل ایجاد گردیده است.

ضمنا در اغلب قراء مذکور چاههای عمیق آب‌حفر شده وبرروی آنها تلمبه‌های موتوری ودستی‌نصب گردیده است درعکس بالا یکی‌از چاههای عمیق آب که برروی آن تلمبه‌دستی کار گذاشته شده است دیده میشود.

رسمی میشوند

خبرنگار ما در رشت اطلاع میدهد، چند روز قبل کلاسهای کار آموزی آموزگاران پیمانی رشت که‌بمدت چهل روز در دبیرستان شاهپور این شهرستان تشکیل شده بود پایان یافت و گواهی نامه های کار- آموزی آموزگاران به آنها داده‌شد آموزگاران بادریافت این گواهی- نامه ها از پیمانی به رسمی تبدیل خواهند گشت .

تصادف خونین

خبرنگار ما در گرگان می نویسد: چند روز قبل هنگامی‌که رضا شاگرد مغازه سلمانی آقای عشقی با دختر سه ساله‌ای از خیابان بهداری گرگان میگذشتند کامیون ارتشی شماره ۱۲۲۷۴ باآنان تصادف کرد و هردورا بشدت مجروح نمود.

مجروحین برای معالجه به بهداری اعزام شدند لکن رضا شاگرد سلمانی که ۱۵ سال داشت براثر خونریزی مغز ی‌درگذشت ولی حال کودك‌مجروح رضایت بخشی می‌باشد ضمنا فرامرز بابائی راننده اتومبیل تحت تعقیب قرار گرفت.

درخت مزاحم‌که موجب تصادف میشود ...

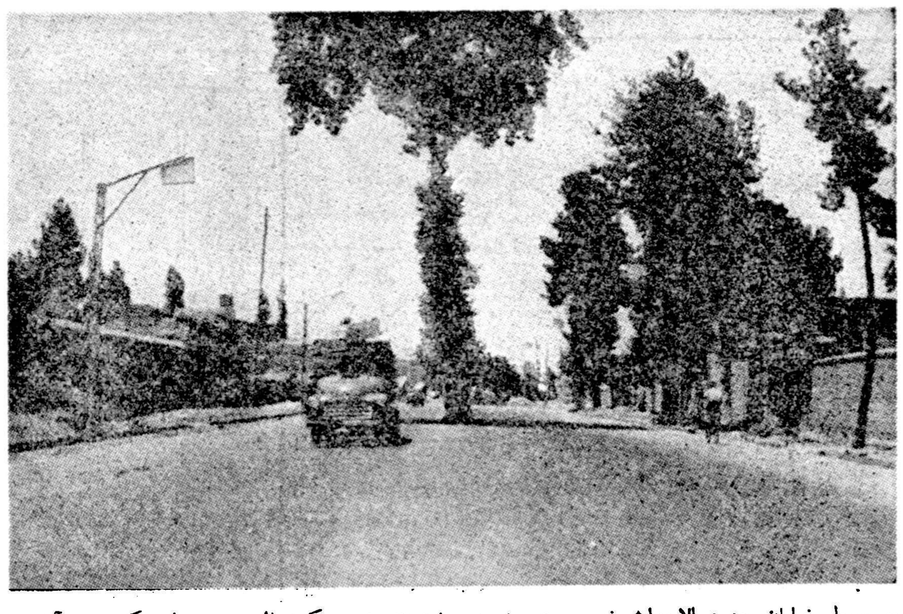

در وسط خیابان جدید الاحداث خسروی مشهد درخت تنومند و کهنسالی وجود دارد که موجودآن بخصوص هنگا مشب موجب بروز تصادفات‌ناگوار اتومبیل در این خیابان می شود اهالی از مسئولین امور شهر تقاضا دارند برای قطع این درخت که در وسط خیابان کم عرض‌خسروی سربفلك‌کشیده است اقد . در عکس بالا درخت مزبور که در وسط خیابان قد بر افراشته است دیده میشود

بعلت اختلاف برسر تقسیم آب

۳۰۰ نفرکشاورز بفرمانداری آمدند

خبرنگارما در نیشابور مینویسد چند روز قبل در حدود سیصد نفر از اهالی و کشاورزان قراء (خسروسفلی)و (لوژمهران) ازتوابع نیشابور که برسراستفاده از آب رودخانه (خسروین) اختلافاتی داشتند به‌نیشابور آمدند ودرمقابل‌فرمانداری اجتماع کردند و تقاضای رسیدگی بوضع خودرا نمودند چون‌اجتماع‌کنندگان قصد تظاهر و اخلال در نظم را داشتند باین جهت مامورین انتظامی‌برای حفظ آرامش اقدام نمودند وبادستگیری چهارده نفر از مسببین اصلی بقیه‌را متفرق نمودند و هم‌اکنون ازطرف فرمانداری به موضوع رسیدگی می‌شود .

بلاتکلیفی دانش‌آموزان

خبرنگار ما در صومعه سرا طی گزارشی می نویسد هم اکنون نیچیك از دبیرستان های صومعه سراشعبه ریاضی ندارد و دانش- آموزان علاقمند به تحصیل دررشته ریاضی در بلا تکلیفی و سرگردانی بسر می برند .

شایسته است قبل از شروع سال تحصیلی برای تاسیس شعبه ریاضی , این ناحیه اقدام شود .

خرابی سیم

اداره اطلاعات وآمار وزارت پست و تلگراف درباره خبر (تلگراف و اتوبوس) توضیح میدهد: بطوری که ازاداره مربوطه اطلاع میدهند کلیه تلگرافات شهرستان بروجرد همه‌روزه ازطریق دوروده اراك و همچنین از طریق ملایر- همدان به طهران‌مخابره میشود و اگر گاهی جزئی تاخیری در مخابره تلگرافات رخ داده بعلت فنی‌و خرابی سیم بوده‌است.

کلید صندوق شهرداری رابرداشته وفرارکرده‌است

حسابدارشهرداری مرزان‌آباد

بازرسان آمدند وچون صندوق بازنشد بی‌نتیجه برگشتند

خبرنگار ما در مرزان آباد درباره خبر فرار حسابدار شهرداری این منطقه ضمن گزارش دیگری می نویسد چون موضوع فرار حسابدارشهرداری مرزان- آباد محرز شد باین جهت از طرف انجمن شهر و شهردار این منطقه از فرمانداری نوشهر تقاضا گردید که یکنفر بازرس برای رسیدگی بوضع شهرداری و محاسبه و تعیین موجودی صندوق شهرداری بمرزان آباد اعزام شود از طرف فرمانداری نیز آقایان کاوه‌بازپرس دادسرا و طاهائی حسابدار شهرداری از شهر باین منطقه اعزام شدند ولی چون صندوق شهرداری‌قفل‌بود و کلید آنرا حسابدار فراری همراه خود برده بود رسیدگی بوضع‌موجودی صندوق میسرنگردید.خبرنگار ما در گزارش خود اضافه میکند فعلا صندوق شهرداری مرزان آباد بوسیله بازرسان اعزامی فرمانداری نوشهر لاك و مهر شده و قرار است بعدا برا ی‌باز کردن صندوق مزبور اقدام گردد تا بحسابهای شهرداری رسیدگی شود .

اجتماعی

سخن روز

مواد تقلبی

« هر خانواده در هر ۲۴ساعت یك مادهٔ تقلبی مصرف می کند »

عنوان مطلبی بود که در روزنامه چاپشده‌بود . در همان مطلب اضافه شده‌بود «.... از آب حوض ، آمپول آب مقطر ، و از گل سرخ و اسید استیك سماق ، و از آ ب‌آهك و الکل «جین»می‌سازند ـ باوجودا ینکه چند هزار پرونده علیه متقلبین در مواد غذائی صادر شده ولی احکام صادره بطور کامل اجرا نمی شود ....»

از آنچه گذشت این نتیجه بدست می آید که در حال حاضر در کشور ما و بخصوص در پایتخت مملکت همه‌چیز تقلبی ساخته میشود ولی هیچ اقدام جدی برای جلوگیری از این تقلبات بعمل نمی آید و احکام صادره دربارهٔمتقلبین هم‌بطورکامل اجرا نمی شود . ما نمیخواهیم خیلی بدبین‌باشیم و مردم را در این باره متوحش کنیم ولی خواهی نخواهی تقلب وجود دارد واین حقیقت را نمی توان پوشیده داشت .

رواج تقلب در مواد غذائی و دارووئی وحتی مشروبات الکلی‌کم‌کم یك حس عدم اعتماد عمومی بوجود آورده و از طرف دیگر سلامت مردم را بخطر انداخته است و تاوقتیکه این خطر باقی است نگرانی‌وبدبینی مردم هم باقی خواهد بود و بنابراین هرچه در این باره نوشته یاگفته شود ، کم می‌باشد .

ممکن است «مسئولین» بگویند که برای بهداشت مواد غذائی اقداماتی صورت گرفته و می‌گیرد و هرجا که مامورین بغذای فاسد و یا بمتقلبی بر می خورند آن مادهٔ فاسد را ازبین میبرند و آن متقلب را تسلیم دستگاه عدالت می کنند . ما منکر این نیستیم که چنین اقداماتی می‌شود . همین ادارهٔ بهداشت شهرداری بر غذای هتلها و رستورانها وغیره نظارت دارد ونتیجهٔ اقدامات و نظارتهای آن اداره در روزنامه منعکس هم می شود ،ولی با اینحال تقلب قطع نمی شود و از اینرو بنظر میرسد چارهٔ اساسی اینست که یك مبارزهٔ عمومی و اساسی با انواع تقلبات مورد لزوم است .

برای اینکه چنین مبارزه ای نتیجه دهد یك «کنترل‌عمومی» در سواسر کشور لازم است و گرنه نتیجهٔ اساسی حاصل نخواهد شد . فرض کنیم مامورین گاه و بیگاه موفق شوند یك سازندهٔ مواد تقلبی را بدام اندازند و یا یك فروشنده مواد تقلبی‌را دستگیر کنند و دکان او را ببندند اگر این مبارزه دائمی وعمومی‌نباشد چه‌نتیجه ای از این اقدام عاید می شود ؟ اگر یك متقلب شناخته بشود و ده متقلب شناخته نشوند ، اگریك متقلب گرفتار بشود و ده متقلب گرفتار نشوند ، اگر یك متقلب بمجازات برسد و متقلبین دیگر نه ـ بهر علتی که می‌خواهد باشد ـ از مبارزه با متقلبین در مواد غذائی هیچ نتیجه ای عاید نخواهد شد و توسعهٔ آن متوقف نخواهد گردید وامکان اینکه حتی یك ضابعهٔ عمومی پیش آید ـهمچنانکه اخیرادر مراکش پیش آمد ـ بیشترخواهد شد .....

از طرف دیگر مبارزه با سازندگان و فروشندگان مواد تقلبی فقط‌نباید محدود بپایتخت باشد. اگر سازندهٔ روغن تقلبی را در تهران بگیرند در حومهٔ تهران و یا در فلان شهرستان بساطش را دایر خواهد کرد ، حتی این نظارت و کنترل باید در مرزها هم بعمل آید . چندی پیش دیدیم که روغن پست خارجی را بنام روغن نباتی هلندی از کویت وارد خرمشهر کرده‌بودند و گمرك‌خرمشهر آن روغن فاسد راترخیص کرده‌بود و مردم ندانسته آنرا مصرف می کردند . چون در مملکت ما «مارك خارجی» اعتبارش بیشتر است متاسفانه متقلبین از این وسیله بیشتر سوءاستفاده می کنند .

آخرین‌ومؤثرترین‌وسیله‌مبارزه‌باسازندگان‌وفروشندگان‌مواد‌تقلبی اعمال‌شدمجازات در باره آنها است و حتی جا دارد قوانینی بگذرد و محاکمهٔ این گروه در صلاحیت محاکم خاصی در آید و امکان استفاده از زمان و راههای گریز قوانین بروی آنها بسته شود .

رباط کریم شیرآب میخواهد

آب چاههای منازل خشك شده است

جلسه انجمن محلی خیابان رباط کریم بریاست آقای جهانی وباحضور کلیه اعضاء تشکیل شد آقای جهانی گفت براثر اقدامات انجمن وبدستور نخست‌وزیر مامورین سازمان آب دو شیر آب در این خیابان نصب کردند وی افزود که دو شیر آب برای ساکنین این خیابان که با کمبودآب روبرو شده‌اند کافی نیست وتقاضا کر دتاشهرداری و سازمان آب نسبت باین امر توجه نمایند.

لوله‌کشی

آقای جهانی گفت موضوع لوله ـ کشی اکنون بصورت مسئله پیچیده‌ای در آمده و سازمان آب و اداره لوله کشی برای انجام این کار بهت دو سال وقت تعیین میکنند ومعلوم نیست در طول این مدت مردم یك منطقه بزرگی از شهر مصرف آب خود را ازچه محلی باید تامین بکنند.

آب چاه

آقای جهانی گفت تابحال ساکنین این منطقه از آب چاه منازل استفاده میکردند ولی این چاهها پس از حفر چاههای عمیق در اطراف رباط کریم خشك شده و مشکل بزرگی برای‌مردم پیش آورده است. اعضای انجمن در این جلسه تقاضا کردند که انجمن با کمك شهرداری این‌محل‌رامانندجوادیه لوله‌کشی نماید . این پیشنهاد مورد مطالعه قرار گرفت و قرار شد در جلسات آینده بر روی آن تصمیم گرفته شود.

حل هفت‌اشتباه

۱ـ زنبیل خانم خانه‌داربزرگتر شده‌است .

۲ـ پای عابر سمت راست خانم‌خانه‌دار تغییر کرده‌است.

۳ـ خانمی که دربالا سمت راست تصویر قرار دارد یك سینه ریز بخود آویزان کرده است .

٤ـ پای راست نوازنده اول از سمت چپ باریکتر شده است .

۵ـ یکی از دستگیره های آلتی که‌نوازنده وسط دردست دارد ناپدید شده‌است .

٦ـ پیراهن نوازنده سوم در پائین تغییر یافته است .

۷ـ کلاه‌عابر پائین تصویر تغییر کرده‌است .

بودجه‌یک‌میلیارد وششصد میلیونی شهرداری تصویب شد

افزایش درآمد شهرداری نسبت بسال قبل بیسابقه‌بوده

تعادل بودجه شهرداری مورد تائید وزارت کشور قرار گرفت

امروز اطلاع حاصل شد کـــه وزارت کشور بودجه یك میلیاردو ششصد میلیونی‌شهرداری راتصویب کرده است . اداره امور شهرداریها نوشته‌است درآمد شهرداری در سال جاری بر اثر کوشش وفعالیت مدیر کل مالی و سایر ماموران این اداره بطور بیسابقه افزایش یافته و کاملا متعادل و معقول می باشد .

هزینه

در این گزارش اعلام گردیده که شهرداری تهران برای افزایش درآمد خود دستگاه وصول را توسعه داده و این امر نیز اجتناب ناپذیر می باشد و وزارت کشور و امور شهرداریها این موضوع را تائید و تصویب کرده‌اند .

تقدیر مدیر کل

پس‌از تصویب بودجه شهرداری آقای سعیدی فیروز آبادی مدیر کل مالی شهرداری که موجبات افزایش سریع درآمد شهرداری را فراهم کرده است مورد تقدیر قرار گرفت .

در انجمن های محلی شهر

انجمن محلی استخر وراه پیما

یك عضو محلی خودرا باروپا میفرستند

این عضو درباره نقش انجمن‌های محلی مطالعه خواهدکرد

آقای حاج فتحعلی راه پیمارئیس انجمن محلی استخر و راه‌پیما درجلسه رسمی انجمن اعلام کردکه برای اولین‌بار درایران این انجمن بهزینه خود یکی از اعضای خودرا برای مطالعه درباره عمران وآبادی محلات باروپا خواهد فرستاد .آقای راه‌پیما گفت برای انتخاب چنین فردی از میان اعضا بفعالیت آنان درباره عمران و آبادی محلات‌توجه خواهد شد و هریك از اعضا کـه بیش ازهمه هم خودرا مصروف اصلاحات محلی کرده باشند برای عزیمت باروپا درنظر گرفته خواهد شد .

دراین جلسه اعضای انجمن درباره خیابان شیروخورشید و استخر و وضع‌رفت وآمد وسائط نقلیه درآن صحبت کردند .

انتقال قلعه

آقای راه‌پیما پیشنهاد کرد که کنگره انجمن‌های محلی جنوب‌شهر تشکیل شود ودر جلسه عمومی موضوع انتقال « قلعه » را که در مرکز بصورت کانون فسادی در آمده‌است مورد مطالعه قرار دهد وی گفت درنظر است از جمعیت مبارزه بافحشاء دراین مورد کمك خواسته شود و پس از بحث و بررسی وضع موجود قلعه‌که‌موجبات مزاحمت یك ملیون نفر از ساکنین وخانواده‌های اطراف رافراهم نموده ترتیبی برای انتقال این کانون ناراحتی بنقطه‌ای دیگر ودرخارج از شهرداده شود . این پیشنهاد مورد موافقت اعضا قرار گرفت و انجمن اعلام‌کرد که پس از اخذ تصمیم لازم تصمیمات انجمن درجلسه‌عمومی شورای عالی انجمن های محلی مطرح خواهد شد تااز طریق‌این شوری اقدامات سریعی نسبت برفع یك مشکل بزرك محلی بعمل آید.

چهارراههای ناحیه شمالغرب فاقد چراغ خطرند

* نصب باجه پست وتلگراف وتلفن دراین ناحیه مورد درخواست اهالی است
* مالکین پیاده‌روها را اسفالت نمیکنند .

جلسه هفتگی‌انجمن محلی شمال غرب تهران درساعت ۸ بعداز ظهر روز شنبه اول شهریور در منزل آقای حاج‌خضرائی‌با حضور آقایان سید شمس الدین بروجردی ـ جعفر زاده ـ سرهنك گلکار ـ حاج علی محمد نور محمدیان ـ حاج محمد نور محمدیان ـ کیمیاگر ـ واعظی ـ عطائی ـ همتی ـ غفاری ـ موثقی ـ حاج خضرائی ـ حاج‌مهدی آزادان تشکیل و ریاست جلسه را آقای حاج محمد نور محمدیان بعهـــده داشت ابتدا آقای سرهنك گلکار اقدامات‌و شرکت خودرا درشورای عالی انجمن گزارش داده و چندنفر از آقایان پیشنهاد نمودند که چون اکثر چهار راه های‌ناحیه شمال‌غرب فاقدچراغ‌خطراست نامه‌ای‌بادازه‌کل راهنمائی و رانندگی نوشته وتقاضا گردد برای جلوگیری از تصادفات و وقوع خطرات احتمالی در چهار ـ راه های مزبور چراغ خطر نصب گردد این موضوع تصویب و قرار شد منشی انجمن نامه مزبور راتهیه و باداره مربوطه تقدیم دارد .

سپس عده دیگر از اعضاء انجمن راجع به نبودن کیوسك پست و تلگراف و تلفن بویژه تلفن عمومی بیاناتی ایزاد نقوده وباد آور شدند که اهالی محل از لحاظ نبودن کیوسك مزبور و نبودن تلفن‌عمومی فوق العاده دچارمحظورند که‌بایستی اقدام سریع و عاجلی در این مورد بعمل آید در ثانی به منشی انجمن متذکر شدند که نامه بعنوان‌وزارت پست‌و تلگراف وتلفن‌تهیه وتقاضای نصب کیوسك و تلفن عمومی در این محل از مقامات مسئول بنمایند بقیه مذاکرات در اطراف اسفالت خیابانهای آذربایجان ـطوس ـ۲۹ اسفند ـ کارون و عدم توجه بعضی از مالکین بود که رعایت مقررات شهرداری را ننموده و پیاده روهای حریم املاك‌خودرااسفالت نمی‌نمایند ۵ نفر از آقایان اعضاء باسم‌انتخاب شدند که در مورد انجام کار های مورد بحث و تقاضای اسفالت‌خیابان های نامبرده بمقامات صلاحیت دار مراجعه و انجام تقاضا ها و خواسته های انجمن را در خواست نمایندتا نتیجه مثبت بمنظور عمران وآبادی محل گرفته شود .

جلسه ساعت ۱۰ پایان یافت وجلسه بعد به روز شنبه هشتم شهریورماه موکول گردید .

معروفترین کشتی گیر آمریکا

بقیه از صفحه ۹

که‌فکر میکند وبا فرمول سر و کار دارد چطور میتواند درمسابقه کشتی خوب کار کند؟ وی میگوید

خودم هم نمی‌دانم چطور میتوانم با مغزیکه دائم رفتار و کردارمردم را باید مورد روانشناسی دقیق‌قرار دهد، بیشتر اوقات را در آغوش پراز موی و عرق بدبوی بدن کشتی گیرها سر کنم او میگوید دوارتش نیز برای آنکه مردان جنگده خوبی تربیت کنم تا بتوانند در جنگهای تن بتن با استفاده از فنون کشتی با مهاجمین بجنگند، در نقشه های خود تجدید نظر کرده تز دکترای او در رشته روانشناسی این بود، «اثرات تعلیم فنون دفاع از خود برروی امور اخلاقی واجتماعی جامعه »

وی درکشتی روشی بوجودآورده بود موسوم به«والومـ تودر» که‌بزبان پرتقالی بمعنای «همانطور که دلت میخواهد » میباشد برای آموختن این روش کشتی که برای دفاع‌از خود یا «خود یاری» بکار می‌رود ، سه هفته تمرین عملی لازم است . این روش حاوی یك سلسله ازفنون بدنی وروانی برای غلبه بر حریف است .وی ضمن آموختن‌این روش کشتی به سربازان تاریخ کشتی «جودو» و ورزشهای ضربه‌ای برای دفاع از خود را نیز به آنها می‌آموزد .

در عین حال ، سربازان انواع کشتی‌های ژاپنی را یاد می‌گیرند. بد نیست بدانید که چه شد دکتر کاسیوس در کشتی و روانشناسی تبحر پیدا کرد .

او در شانزده سالگی بعلت زدگی از مدرسه گریخت و با شناسنامه برادر بزرگش در خدمت نیروی دریائی امریکا درآمد ودر جنك دوم در اقیانوس آرام کارکرد در آنزمـان کشتی «جودو »را از کشتی گیران‌خبره‌خاور دورآموخت پس از آنکه‌جنك پایان پذیرفت وی به «دانشگاه متدویست جنوب» وارد شد و در رشته کشتی جودو مطالعاتی کرد .

وی می گوید پس از اتمام این دانشگاه برای بدست آوردن‌نمونه های عالی تری به نیویورك رفتم ودر دانشگاه در رشته کشتی‌اسم نوشتم وی به تشویق یکی از دوستداران کشتی با نام مستعار «جودوجو » در مسابقات حرفه‌ای کشتی‌شرکت جست و پس از شه سال لیزدانشگاه مذکور را ترك گفت و عنوانی در کشتی بدست آورد .

در همین زمان ضمن اینکه بخدمت نظام مشغول بودم در روانشناسی نیز در دانشگاه مطالعه کردم‌ودکترا بدست آوردم در جریان خدمت نظام هرگز کشتی نگرفتم زیرا بینی ام کمی ناراحتی داشت وتحت عمل جراحی قرار گرفتم . من در ۵۳۰ مسابقه ٥٢٤ بار پیروز شدم‌ام دراین مسابقات گوشم مثل گل‌کلم آویزان شد ودست واستخوان گونه‌ام در هم شکست . من ورزشکار نیرومندی هستم که روانشناسی را نیز در حد خود می دانم . نیرومندی من اجازه نمی دهد بمردم تجاوزکنم زیرا کسی که به خود مطمئن‌باشد احتیاج بـــه حمـله نـدارد . در مسابقات دوستدارانم خیلی مرا تجلیل کرده اند البته‌با گوجه‌فرنگی وتخم مرغ . اگر شما هم درامریکا بودید متوجه میشدید که تخم مرغ وگوجه فرنگی علامت صمیمیت و دوستی است !

بنظر من آنها که می گویند عقل سالم در بدن سالم است زیاد دور نرفته اند واز آنجا که من از لحاظ بنیه بدنی وورزیدگی عضلات در خود احساس فیروی زیادی می کنم ، بهتر هم فکر می کنم و کمتر به غم و غصه های روز مره اعتنا می نمایم صبح شما وقتی از خواب بر می خیزید قطعا ناراحتی های روزگذشته وناراحتی ناشی از خوابهای دد هم برهم بر شما هجوم می آورد امامن آنقدر نیرو مندم که صبح زود فقط باشادمانی از خواب بر می خیزم و خودرا برای مقابله با حوادث پیش بینی نشده یکروز آماده می کنم . زندگی من در جهان ورزش و در دنیای روانشناسی بنظر شما عجیب می آید . اما این دو عالم برای من بهم مربوط است و من هر گز از هیچیك از آنها احساس نفرت در خود ندارم . هرگز نمیتوانید‌تصور کنید که من در حالی که کله تراشیده و مستحکم حریف خـرادرزیر بغل می فشارم توجه دائم خودرا به عکس العملهای روانی و حرکات و رفتار او که همه باروانشناسی بنوعی ارتباط دارد معطوف میدارم . هرگز دیده نشده است که کسی در یك لحظه دو امر خطیر را تحت نظر بگیرد . من اینکار را کردهام یعنی هم کشتی می گیرم و پیروزی‌کسب می کنم ودهم حالات روانی حریف را تحت نظر می گیرم واز استنباطات خود خرسند میگردم .

ازدواج در ایران

بقیه از صفحه ۹

جسمانی راهم باید در نظر داشت برخی از دوشیزگان همواره درعالم تخیل همسران ایدآلی خویش را مجسم می‌نمایند و باوفکر میکنند مسلم است که هردختربیکرتراشی برای خود مجسمه زیبا و دلفریبی می‌سازد که مستجمع جمیع صفات نیك‌بشری است اما وقتی بخانه شوهر میرود درك می‌نماید که بین حقیقت ورویا فرسنگها فاصله‌است ازاین‌رو برای اینکه این‌بانوی‌افسانه پرست و خیال پرداز به‌مردایدآلی خود شوهر نماید زمزمه جدائی‌ساز میکند اما چنانچه موفق شود آنچه منظور خودرا جستجو نماید کمتر خواهدیافت و ایام را همیشه بادودلی و تردید سپری خواهد نمود چون کاخ خیالی اوسریفلك میکشد و آتسفرشفافی اطراف آنرامیگیرد و برای اوتولید اوهام‌می‌نمایدهرای لز ازدواج هائیز که درخاندان‌افراد طبقه سوم سرمیگیرد دارای عیوب زیادی است چون این دسته‌بواسطه عدم تمکن و نداشتن معلومات کافی طرز رفتار بازنان را نمیدانندواصولا بانوان خودرا بکارهای‌شاق‌وامیدارند وهروقت‌نافرمانی از آنان مشاهده نمایند همسر مهربان خودرا بنده و برده فرض‌نموده‌اورابجرم‌بی‌جرمی مجازات می‌نمایند و باین ترتیب موجبات نارضایتی زنان خودرافراهم آورده باعث دلسردی آنها نسبت بخویش میگردند اما دربین‌متمولین که کمتر بحساب عادت کرده‌اند بی‌بندوباری و آزادی آبستن‌حوادث تلخ وناگواری میگرددوچون‌موافقتی حاصل نمیشود کار به‌مفارقت می‌انجامد زیرا زنان از اوامر مردان سرپیچی میکنند و کوس خـود سری‌میزنند یامردان راه هوسبازی پیش میگیرند و باین و آن‌نردعشق میبازند تاتجدید فراش نمایند بدبختانه این عمل آنهابرای مردمان متوسط وافراد طبقه‌سوم سرمشق میشود بطوریکه عده زیادی گام‌باین راه‌می‌نهند بشهادت اطلاعات دربهمن ماه ۱۳۳۸ هفتاد وهشت هزارایرانی دارای هوو بوده‌اند اکنون اگـر احصائیـه دقیقی تهیـه شـود معلوم خواهد گردید که باین رقم چه‌حداقزوده شده و همین‌ارقام‌است که نشان میدهد بعضی ازمردان تا چه‌اندازه هوسباز وشهوت‌ران‌هستند من درشهر خودمان مردی را می‌شناسم که باوجود آشنائـی به حقوق وامروکالت همسرش راکه مادرفرزندان او بود پس از سی‌سال ترك نمود و بادختری پسن۱٦ازدواج کرد و بااین عمل میانه خودرابازن وفرزندانش بهم زدعکس‌این‌موضوع دوست‌دانشمندی دارم که دکتر درعلوم سیاسی و فلسفه و حقوق می‌باشد این شخص محترم‌باآنکه درمیان دوستان و آشنایان به بردباری ومتانت وگذشت معروف‌است زنی داشت که دربین خانواده سر ـ شناس تربیت شده بود بااین وجود آنطور که میگویند بانوی مزبور آنقدر نسبت بهمسرش‌بدرفتاری‌کرد درسم عناد پیش گرفت که‌دانشمند گرامی باوجود داشتن سه‌فرزندکه هرسه آنها بالغ و کامل شده‌اند مجبور بترك وی گردید درصورتی که خود از مخالفین جدی طلاق‌بود گذشته از این‌خانواده‌های دخترداز هنگام عقد برای‌داماد شرائطی قائل میشوند که‌اورا مقیدنمایند‌درصورتیکه این امر اگر سوء اثر نداشته‌باشد حسن‌اثر نخواهد داشت چه آنجا که تفاهم باشد شرطی لازم نیست چون بناهای خلل ناپذیر غیر ازبنای محبت است اصولا آنچه تاکنون ذکر شد علل وعواملی بودکه‌موجب طلاق‌وجدائی بین زنان ومردان‌میشد پس جای آنست که بمنظور مبارزه باامر طلاق و تشویق جوانان‌بازدواج بافقر اقتصادی مبارزه نموده همان طور که بانکهای متعددی تاسیس کرده‌اند بانکی‌بنام‌زناشوئی‌وازدواج ایجاد نمایند و بادادن وام هـای طویل‌المدده جوانان‌رابتشکیل‌خانواده مجبور نمایند ضمنا اگر مسئولین امر درقوانین ازدواج‌تجدید نظر میکردندودرپاره‌ای ازموارد بـرای زنان حق بیشتری قائل میشدند راه سقوط دوشیزگان وبانوان سد میگردید و گلهای صفا و دوستی فضارا معطر میساخت و عاقبتا باتفاق مبدل میشد .

برنامه هنری باشگاه اطلاعات

ازتلویزیون ایران

در برنامه فرهنگ استان تهران‌که امشب از ساعت هفت بعداز ظهر از تلویزیون ایران پخش می گردد هنرمندان باشگاه اطلاعات‌شرکت‌دارند

در این برنامه دوشیزه سرور پاك نشان و آقای عارف بهمراهی‌ارکستر و برهبری آقای حسن لشکری دوترانه می خوانند یك رقص جالب نیز در این برنامه اجرا می شود .

حفظ یادوهشت قرمشید

امشب

برنامه تلویزیون ایران

ساعت ۷٫۰۰ـ آغازبرنامه
ساعت ۷٫۰۳ برنامه فرهنك
استان تهران
ساعت ۷٫۳۰ـبرنامه بانوان
ساعت ۸٫۰۰ هنرهای زیبا
ساعت ۸٫۳۰ ـ اخبار
ساعت ۸٫٤۵ ـجام‌جهان‌نما
ساعت ۹٫۰۰ ـبرنامه نقاب سیاه
ساعت ۱۰٫۳۰ـ مسابقه «۵۰۰ ریالی»
ساعت ۱۰٫۰۰ ـ سخنرانی دکتر همایونفر
ساعت ۱۰٫۳۰ـفیلم‌موزیکال
ساعت ۱۱٫۳۰ـپایان‌برنامه

در محافل و مجالس

در انجمن ایران و امریکا
کلوب بریج‌و شطرنج
از ساعت ٦ بعد از ظهر
فیلم های آموزشی
از ساعت ۸ بعد از ظهر
در انجمن ایران و پاکستان
جلسه انجمن ادبی
از ساعت ٦ بعد از ظهر
کلاس اردو
از ساعت ۵ بعداز ظهر

فردا

در انجمن ایران و امریکا
بازدید از کاخ گلستان
از ساعت ۹ صبح
کلوب بریج و شطرنج
از ساعت ٦بعداز ظهر
دربانشگاه نفت
فیلم
از ساعت ۸ بعد از ظهر
در انجمن ایران و پاکستان
لوتو
از ساعت ۷ بعد از ظهر

وقتی جمعتان جمع است

در پایان روز وقتی‌که ساعات استراحت و آسایش خانواده فرا میرسد درآنزمان که افراد خانواده درمنزل گردهم جمع میشوند تاشب لذت بخشی را بگذرانند تلویزیون را بازکرده و شمن تماشای برنامه های جالب آن ازطعم گوارا و مطبوع کوکاکولا لذت فراوان ببرید.

در دو اندازه مناسب

کوکاکولا به شما نشاط بیشتر میدهد .

EXP 930

آ ـ ۲۰۷۶۰

ENCYCLOPÆDIA BRITANNICA

چاپ ۱۹۶۰

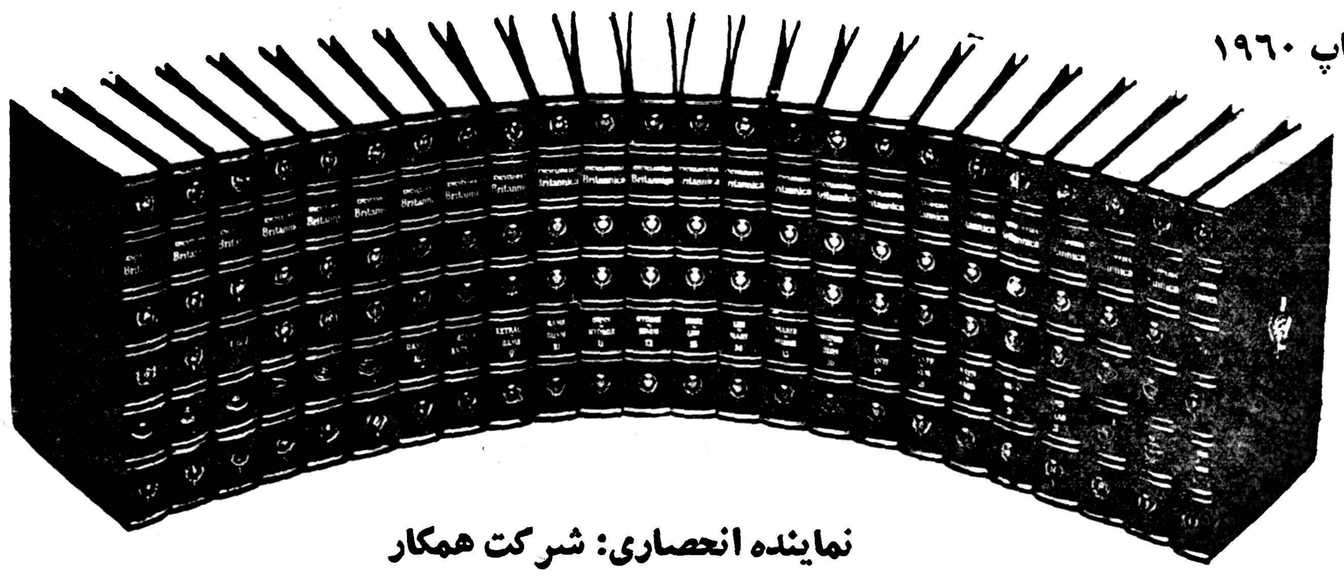

نماینده انحصاری: شرکت همکار

میدان کاخ ـ خیابان تخت‌جمشید ۷٦ تلفن۴۳۲۷٦ـ۴۰۷۸۸

آ ـ ۲۰۷۲۰ ل ـ ۲

اخبار بازی های المپیك ۱۹۶۰ رم

بر روی تابلوئی در بالای استادیوم یکصد هزارنفری رم این جملات با حروف شفاف میدرخشید.»

« در المپیادها پیروزی مهم نیست بلکه شرکت درآن اهمیت‌داردهمچنان که‌درزندگی‌مبارزه اهمیت دارد نه پیروزی »

امروز آقای دکتر حسن صدرحاج سیدجوادی نماینده اعزامی‌اطلاعات به‌بازیهای المپیك ۱۹۶۰رم‌گزارش کاملی از مراسم افتتاح این بازیها که دراستادیوم یکصد هزار نفری رم برپا گردیده است برای ما ارسال داشته که درزیر از نظر خوانندگان عزیز میگذرانیم .

بازیهای المپیك ۱۹۶۰رم ساعت شش بعداز ظهر امروز پنج شنبه سوم شهریور ماه برابر با ۲۵اوت ۱۹۶۰ افتتاح گردیده است.

•••

اینجا استادیوم یکصدهزارنفری بازیهای ۱۹۶۰ رم است آنقدرشور واحساسات مردم رافرا گرفته که قلم من عاجز از نوشتن آنست ، دختران ،پسران ،مردان وزنان همه نقاط دنیا تریبون های این‌استادیوم مجهز رااشغال کرده‌اند وهرلحظه آماده استقبال از قهرمانان ارزنده جهانی میباشند.

چگونه بازیهای المپیك افتتاح شد

مراسم افتتاح بایک نطق چندکلمه‌ای رئیس‌جمهور ایتالیا انجام گرفت

دراین مراسم عده زیادی ازشخصیت‌های بزرك جهان ازجمله رئیس جمهور ایتالیا، ولیعهد وملکه یونان شرکت داشتند

- ورزشکاران وقهرمانان ۸۳ کشور درحالیکه ۲۱ تیرتوپ شلیك میشد رژه رفتند
- پرچمدار ورزشکاران فرمز وسیله نوشته‌ای‌که روی سینه خود نصب کر ده بودنسبت به تغییرنام کشور خود اعتراض میکرد

قیمهای ورزشی ۸۳کشور شرکت کننده درزمین چمن استادیو آرایش گرفته‌اند وهرلحظه در انتظار ورود رئیس جمهوری ایتالیا هستند تادر مراسم رژه بزرك خود شرکت جویند. درگوشه‌ای‌ازمیدان چند توپ به‌چشم میخورد که‌مراسم افتتاح را باشلیك چند گلوله اعلام دارند.

درروی تریبون ها رنگهای‌مختلف از لباس تماشاچیان به‌چشم میخورد چندفروند هلیکوپتر مرتبا بر بالای سرما در حرکت است وبا پخش تراکت‌های ملون این‌روز بزرك را درتاریخ ورزشی ایتالیا جشن می‌گیرند وبرنامهٔ رشته های‌مختلف بازیهای المپیك را اعلام میدارند.

هنوز ساعتی به آغاز بازی های المپیك باقی مانده است ، آسمان صاف ولی لکه‌های زیبائی از ابر آنرا پوشانده ، وسیل جمعیت‌لحظه به‌لحظه جایگاهها را اشغال میکند.

جایگاههای تماشاچیان با نمره بندی کاملا مشخص شده است و مردم بدون تولید زحمت برای یکدیگر بمحل خود می‌نشینند.

دستجات موزیك ملبس به‌لباس های سیاه وقرمز ملوانان با لباس های سفید به‌ترنم مشغولند. یکربع قبل‌از ورود رئیس جمهور یکی از تماشاچیان از جایگاه خود بمیدان پریده ودور میدان را که ساعتی‌بعد باید قهرمانان جهان اشغال کنند میپیمود. مردم ابراز احساسات شدیدی نسبت باین شخص کردند

ورود والاحضرت

دراین هنگام والاحضرت شاهپور غلامرضا پهلوی ریاست عالیه کمیته ملی المپیك ایران باستادیوم وارد شدند ودر میان ابراز احساسات شدید ورزشکاران سراسر جهان درجایگاه مخصوص قرار گرفتند.

در این وقت حضرت «جیوانی‌گرونچی» رئیس جمهور ایتالیا وارد میدان شد. میدان ورزش یك پارچه احساسات شده و چندین هلیکوپتر برفرازمیدان در پرواز می باشند .

بلافاصله پس‌ازورود رئیس جمهور رژه قهرمانان آغاز گردید .

ورزشکاران یونان با کت آبی و شلوارخاکستری‌پیشاپیش‌ورزشکاران در حرکت می باشند . طبق یك سنت قدیمی ورزشکاران یونان پرچم‌المپیك را حمل می کنند .

بدنبال ورزشکاران یونان قهرمانان آرژانتین با لباسهای قهوه ای وشلوار خرمائی روشن از مقابل جایگاه عبور می کنند .

اینك نوبت‌ورزشکاران‌استرالیاست پس از آن اطریش از مقابل‌جایگاه عبور می کنند .بدنبال آنهاورزشکاران بلژیك با لباسهای آبی و دستکش سفید و پس از آنها قهرمانان‌بیرمانی وبرزیل در حالیکه «فراداسیلوا» قهرمان پرش جهان پرچم آنهارا‌حمل می کرد از مقابل رئیس جمهور رژه میروند .

پیشاپیش ورزشکاران بلغارستان چهار زن قهرمان به مردم درود می فرستند پس از بلغارستان قهرمانان کانادا و بدنبال آنها ورزشکاران چکسلواکی رژه میروند .

اینك قهرمانان سیلان از مقابل جایگاه عبور می‌کنند. هیئت نمایندگی این کشور از پنج نفر تشکیل‌گردیده و کوچکترین هیئت ورزشی است ورزشکاران شیلی ، کولومبیا ، کره، کوبا . فیلیپین ، فنلاند از مقابل جایگاه عبور کردند اینك نوبت هیئت ورزشی فرمز می باشد ، پرچمدارا‌ین هیئت برروی سینه نوشته ای حمل‌می کند که نسبت به تصمیم کمیته‌المپیك که‌نام‌کشورش‌را تغییر داده اعتراض میکرد .

نمایندگان ایران

قهرمانان ارزنده وطن عزیزما اینك از برابر ده‌هاهزار جمعیت رژه را آغاز کردنددرجلوی‌صف‌ورزشکاران تیمسار دفتری و پس از آن دیگر نمایندگان اعزامی ایران دیده میشوند ، قهرمانان عزیز ، بعد از عبور از چندتریبون بجلوی جایگاه رئیس جمهوری ایتالیا رسیدند . در این‌هنگام ابراز احساسات یکصد هزار تماشاچی ازدهها کشوربانتها رسیده بود .فریاد ها و غریو شادی استادیوم را بلرزه درآورده بود آنگاه قهرمانان ایرلند ، ایسلند ، ایسرائیل - یوگسلاوی - گینه - لبنان-لیبریا-لیختشتین-لوکزامبورك درمیان احساسات شدید ده‌ها هزار تماشاچی از میدان ورزشی عبور کردند .

افتتاح ـ افتتاح

در این موقع رئیس جمهورایتالیا این جمله معروف را به ایتالیائی تکرار کرد : من افتتاح بازیهای المپیك را اعلام میدارم .

با پایان این سخنان رئیس جمهور چهار شیپور دوبار بصدا درآمده و پرچم المپیك بوسیله هشت قهرمان ویکدسته دوازده نفری از ملوانان در میان سرود المپیك و فریاد شادی هزاران‌نفر درجایگاه افراشته شد .

در این موقع برنارد اوالسن‌شهردار ملبورن و اوریانو سیوسلی شهردار رم به جایگاه مخصوص رفته و در سمت چپ راست اوری برانديج رئیس کمیته المپیك قرار گرفته و شهردار ملبورن پرچم المپیك رابه شهردار رم تسلیم کرد .

طبق سنت قدیمی این پرچم از هر کشور که مراسم المپیك در آن بعمل آمده بکشوریکه مراسم‌بعدا در آنجا انجام خواهد گرفت‌تسلیم میگردد .

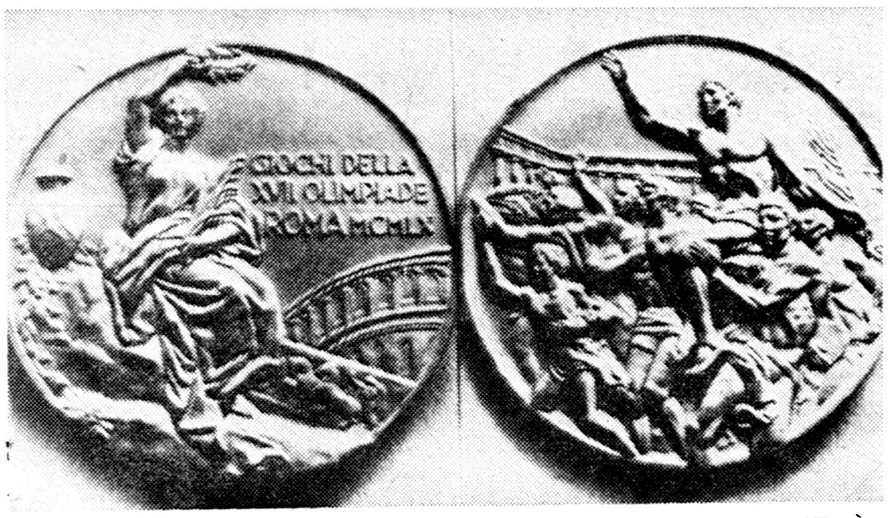

این نقش پشت وروی مدال معروف المپیك‌است‌که ازطلا ـ نقره‌وبرنزبترتیب‌برای نفرات اول ودوم وسوم هریك ازبازیهای المپیك ساخته میشود. روی این مدال‌زنی را نشان میدهدکه یکدسته‌گل غان بدست دارد. (دسته‌گل غان علامت‌پیروزی‌وافتخار است). درپشت مدال قهرمانی را نشان میدهدکه بردوش دوستانش قراردارد.

سرود ملی

پس از پایان مراسم سوگند موزیك سرود ملی ایتالیا را نواخت و بدنبال آن جمعیت تماشاچی با صدای بلند سرود ملی را تکرار کردند و در همین وقت توپها ۲۱ تیر توپ شلیك نمودند .

پس‌از پایان‌ا‌ین‌مراسم‌شهرداران رم و ملبورن به تریبون نزدیك شدند و پرچمداران هیئت های ورزشی هر یك‌به جای خود مراجعت نمودند .

پس‌از این مراسم رئیس جمهور ایتالیا استادیوم راترك گفت‌وبدنبال آن رئیس کمیته المپیك نیز از جایگاه خارج شد و هیئت های ورزشی با مارش نظامی از استادیوم خارج شدند .

ولیعهدوملکه یونان‌در رم

نماینده اعزامی اطلاعات ازرم اطلاع میدهد روز پنجشنبه سوم شهریورماه (۲۵اوت) شاهزاده فردریکا ملکه یونان باتفاق فرزندان خود وشاهزاده کنستانتین ولیعهد آن‌کشور برای مشاهده بازیهای المپیك ۱۹۶۰ باترن از ناپل به رم وارد شدند اعضای تیم یونان از نامبرده استقبال باشکوهی بعمل آوردند. شاهزاده فردریکا مدت ۳۰ دقیقه بااعضای تیم صحبت نموده وسپس باسرپرست های تیم‌های‌یونان مذاکره کرد. وآنگاه دهکده المپیك را ترك‌وبرای استراحت‌بسفارتخانه یونان رهسپار شد.

نماینده مخصوص اعزامی اطلاعات میافزاید هنگام افتتاح مسابقات طبق یك سنت قدیمی شاهزاده کنستانتین ولیعهد یونان پرچم کشور خودرا بدوش گرفته ودر مراسم رژه شرکت نمود.

ایتالیا اولین مدال طلا را ربود

امروز درمسابقه دوچرخه سواری ۱۰۰کیلومتر قهرمان ایتالیائی اولین مدال‌طلا را نصیب تیم ورزشی ایتالیا کرده و مسافت ۱۰۰ کیلومتر را در ۲ر۱۴ر۳۳ر۵۳ ساعت پیمود. نفر دوم قهرمان آلمان ونفر سوم قهرمان روسی‌که‌مدالهای نقره‌وبرنز را بدست آوردند.

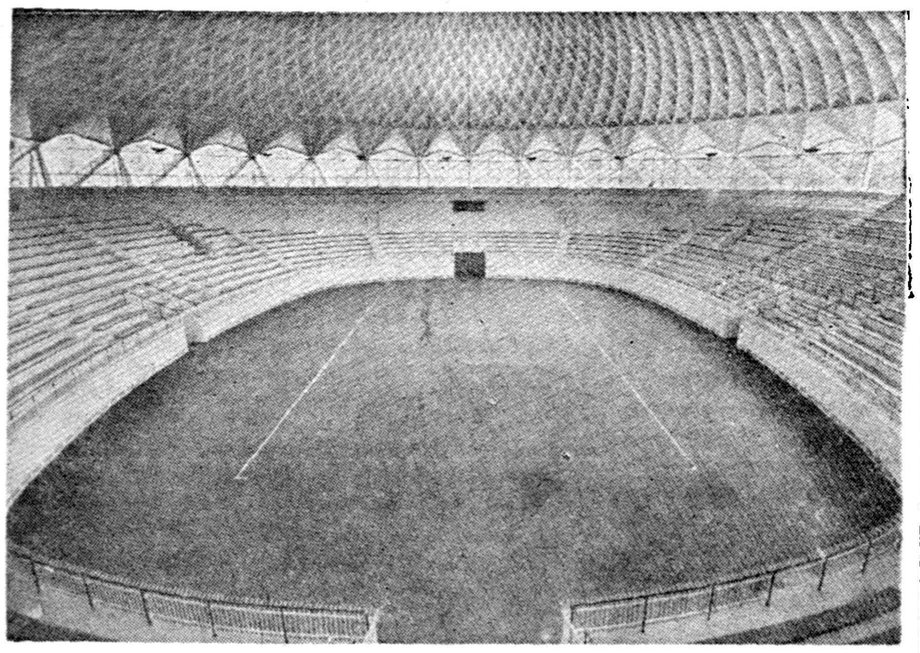

منظره استادیوم سرپوشیده ورزشی رم که درآن کلیه مسابقات وزنه‌برداری کشتی- پینك پنك - بسکتبال- والیبال درآن انجام میشود

اتحاد عجیب

زنان ورزشکار آمریکا و شوروی صرفنظر ازاختلافات سیاسی دررم متحد شده‌اند

زنان ورزشکار آمریکا وشوروی میگویند:

زنان نیز باید درکمیته المپیك نماینده داشته باشند

دیروز هنگام آغاز مسابقات‌المپیك دررم مسئلهٔ جالبی رخ داد که توجه چندین هزار نفر تماشاگران رابخود جلب کرد و آن اتحادزنان‌ورزشکار آمریکائی و روسی بود که صرفنظر از تمام اختلافات سیاسی درالمپیك یك اتحاد واحد علیه مردان تشکیل داده‌اند .

این زنان ورزشکار تصمیم گرفته‌اند که برای شرکت کردن در کمیته المپیك فعالیت کنند . آنان میگویند بااینکه عدمزیادی از ورزشکاران جهان رازنان‌تشکیل میدهند چه دلیلی دارد که در کمیته المپیك اززنان ورزشکار نماینده‌ای وجود نداشته باشد :

اتحاد زنان ورزشکار آمریکا و شوروی مثل بمب درمحافل‌ورزشی جهان صداکرده‌است کلیه‌تماشاچیان استادیوم یکصد هزار نفر مردم‌از این اتحاد عجیب و باور نکردنی‌که بدون نظر گرفتن اختلافات شدید سیاسی بوجود آمده‌است‌دچارتعجب شده‌اند آسوشیتدپرس گزارش میدهد که‌دراولین روز افتتاح زنان ورزشکار آمریکا و شوروی چند ساعت دردهکده المپیك بایکدیگر مذاکره میکردند ، هنگامیکه نمایندگان کمیته المپیك باین اعتراض شدید زنان پی‌بردند قرار شدسه‌نفرازنمایندگان‌زنان‌ورزشکار آمریکا و روسیه رانزد خودبپذیرند ودلائل آنهارا مبنی برشرکت نمایندگان زنان در کمیته المپیك بشنوند .

هنوز خبر قطعی از نتیجه این مذاکرات دردست نیست .

ماسیس وارد رم شد

یك‌روز قبل از افتتاح بازیهای المپیك رم ماسیس قهرمان‌دوچرخه‌سواری ایتالیا وارد رم شد.

درمسابقه دوچرخه‌سواری جالبی که چند روز قبل در لایپزیك آلمان بعمل آمد ماسیس قهرمان ارزنده ایتالیائی موفق‌شدحریف‌سویسی خودرا شکست داده وبرای چهارمین بارعنوان قهرمانی خودرا حفظ‌کند ماسیس بعداز این پیروزی برای شرکت دربازیهای رم خودرا بسرعت بایتالیا رسانید.

عکس فوق یك‌لحظه بعداز پیروزی از ماسیس برداشته شده‌است کوششی که وی برای حفظ عنوان قهرمانی نموده بخوبی‌درقیافه‌اش هویداست.

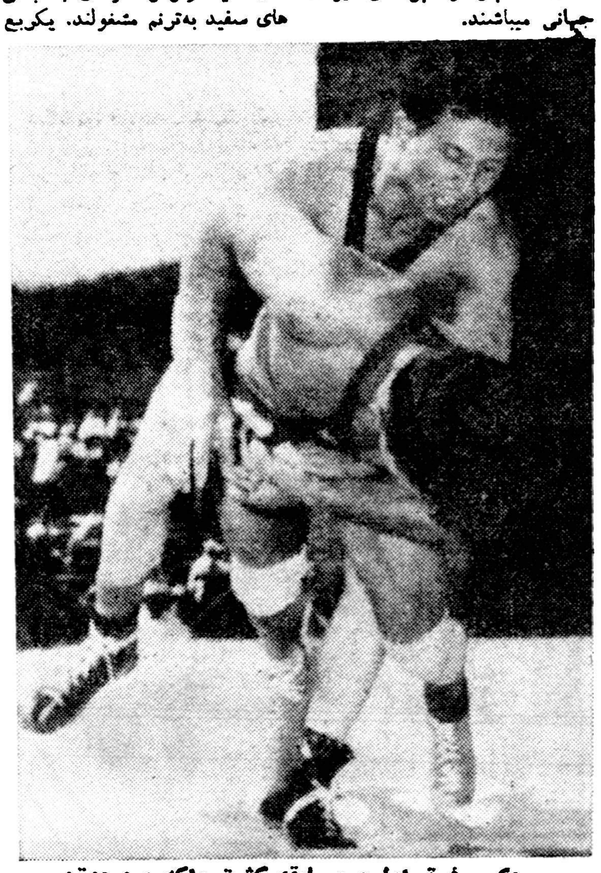

عکس فوق اولین مسابقه کشتی‌راکه بین دوتن ازقهرمانان یونان ورومانی‌انجام شده است نشان میدهد «عکس ازرادیوفتو اطلاعات»

اولین برنامه مسابقات المپیك ۱۹۶۰

طبق گزارش نماینده اطلاعات ازرم پس‌ازانجام مراسم‌افتتاح‌المپیاد ۱۹۶۰ برنامهٔ بازیهای المپیك دیروز (جمعه چهارم شهریور ماه برابر با ۲۶اوت) باین شرح اعلام و آغاز گردیده است.

ساعت ۸بامداد ـ مسابقات کشتی برتاب وزنه ـ پرتاب دیسك.

ساعت ۸وسی دقیقه شنای ۱۰۰ متر آزاد آقایان و ۲۰۰متر بانوان

ساعت ۹مسابقات دوچرخه‌سواری ۱۰۰کیلو متر

ساعت ۹وسی دقیقه مسابقات بسکتبال

ساعت ۱۰مسابقه کشتی بین قهرمانان یونان ورومانی

ساعت ۱۱ مسابقه واترپلو بین تیم‌های (بلژیك وفرانسه)

ساعت ۱۲ مسابقه کشتی بین قهرمانان رومانی و جمهوری متحده عرب

ساعت ۱۴وسی دقیقه مسابقه بسکتبال بین تیم های فیلیپین و لهستان.

ساعت ۱۵ مسابقه بوکس

ساعت ۱۵وسی دقیقه مسابقه دوچرخه سواری (سرعت)

ساعت ۱۵وسی دقیقه مسابقه شنای ۱۰۰متر آزاد بانوان

ساعت ۱۶ مسابقه فوتبال‌بین تیم های (لهستان وتونس)

ساعت ۲۰ مسابقه بسکتبال بین تیم‌های (پورتوریکو وبرزیل)

ساعت ۲۰وسی‌دقیقه مسابقه‌کشتی بین قهرمانان (یونان ورومانی)

ساعت ۲۱ مسابقه شنای آزاد ۲۰۰متر آقایان

ساعت ۲۱وسی‌دقیقه مسابقه‌فوتبال بین تیم‌های (یوگوسلاوی‌وجمهوری متحد عربی)

ساعت ۲۲ مسابقه واترپلو بین‌تیم های (آلمان وبرزیل)

قهرمانان شنای فرانسه در المپیك

طبق گزارشی‌که آقای دکتر حاج سید جوادی نماینده اطلاعات درباریهای المپیك ۱۹۶۰ رم‌ارسال داشته قهرمانان شنای فرانسه‌بابدست آوردن‌رکوردهای جالب خود رابرای مبارزه باقهرمانان شنای کشور های مختلف‌جهان آماده کرده‌اند .کامبون- بواتکس وپیرسه تن ازقهرمانان شنای ۲۰۰ متر کرال فرانسه هستند که‌ازحریفان سرسخت‌ومبارز برای سایر قهرمانان جهان بشمار میروند.

درمسابقات شنای المپیك قهرمانان فرانسه‌چنانچه برحریفان نیرومند ژاپنی وایتالیائی وانگلیسی‌فائق آیند امید میرود مدال طلانصیب تیم فرانسه شوداز جمله قهرمانان شنای فرانسه گوتوال قهرمان‌شنای ۱۰۰متر کرال وبهار قهرمان شنای ۴۰ متر آزادرا میتوان نام برد این دوتن قهرمان نیز ازقوی ترین ونیرومندترین شناگران فرانسه در مقابل‌حریفان جهان بشمار میروند.

عکس بالا از چپ‌براست کامون -بواتکس و پیررا نشان میدهد.

نیازمندیهای کوچک

استخدام میشود

یکنفر زنجهت پرستاری
منزل استخدام میشود به تلفن ۳۴۰۵۳ مراجعه شود .
آ-۲۰۶۶۶ ۱-٤

برای یك کارپرسود . شریك میپذیریم
بمنظور بهره‌برداری ازیك حلقه چاه آب عمیق که‌تاسیسات وساختمان های آن ازهرحیث آماده بهره‌برداری میباشد چه‌ازجهت تامین آب مصرفی سیصد ساختمان مجاورچه‌ازنظرفروش آب بطور ساعتی یاوسیله تانکر به‌یك نفرشریك که‌لااقل دارای یکصدو پنجاه هزارتومان‌سرمایه بوده‌وبتواندمدیریت آنرا عهده دار گردد نیازمندیم .
جهت مذاکره وسیله تلفن ۴۱۲۰۳ کسب اطلاع‌فرمائید .
آ-۲۰۶۶۲ ۱-٥

استخدام منشی
مهندسین مشاور کتبا سموگرآه نیازمند باستخدام یکنفر منشی زن جهت قسمت اداری است .
داوطلبان‌باید به‌تند نویسی‌وماشین نویسی فرانسه تسلط کامل و به زبان فارسی آشنائی داشته باشند .
واجدین شرایط با صندوق پستی ۸٤۳ مکاتبه یا با تلفنهای ٤۲۹۱٦ و ٦٤٦۰٤ مذاکره نمایند.
آ-۱۸۰۰٥ ۱-۲

شریك فعال

برای‌توسعه ودفتر فنی نقشه کشی‌که‌هم اکنون مشغول بکاراست ازمهندسین محترم دانشکده معماری و فنی ایران وخارجه وهم‌چنین‌مطلعینی که‌مایل بشرکت باشند باین وسیله دعوت بعمل می‌آید عصرها ازساعت٥ الی ۸باتلفن ٦۹٤۹٥ مکالمه نمایند .
آ-۲۰۷۱٤

باتو یادوشیزه ماشین نویس
برای روزی سه ساعت خدمت در یك موسسه ملی استخدام میشودبه راهنمای ۱٤٦٦ اطلاعات مراجعه شود .
آ-۱۷۸٤۷

آگهی استخدام
موسسه سرمساژی رازی- حصارك واقع در ٤۸ کیلومتری جاده طهران قزوین به یکنفر الکتریسین مکانسین کار آزموده احتیاج دارد . داوطلبان میتوانند همه روزه صبح و عصر بموسسه رازی در حصارك - کرج مراجعه نمایند .

موسسه‌رازی
۱-۲ آ-۲۰٦۷٦

استخدام
سه نفر ویزیتور مرد و یك دفتر دار دوشیزه یا بانو مورد احتیاج است .
شرکت ساختمانی آرمیا لاله‌زارنو جنب ساختمان خاچیك کوچه دکتر آقاجان تلفن ۳۰۳۰۷۸
آ-۲۰۷٤٤

بخش تزریقات و پانسمان نور
یك نفر کارمند زن که بتواندهمه گونه تزریقات پانسمان انجام دهد نیازمند است .
ساعت کار ۷ و نیم الی ۱ و نیم بعد از ظهر و ٤ و نیم الی ۸ بعد از ظهر داوطلبین قبل از ظهر ها بشماره ٦۸۹٦۸ تلفن فرمایند .
آ-۱۸۳۱۳ ۱-۲

شرکت ساختمانی
در جستجوی حسابدارمجرب‌ایرانی است که‌بزبان انگلیسی‌آشنائی داشته و بتواند دفاتر رسمی حسابداری را اداره نماید . داوطلبین باید برای تعیین وقت ملاقات بخط خود با صندوق پستی ۱۸۹۱ تهران مکاتبه نمایند .
آ-۱۸۳۱۹

پیکنفر راننده با سابقه
که خدمت نظام را انجام و یا برك معافی در دست داشته باشد برای پخش جنس در شهر نیازمندیم :داوطلبان از ساعت ٥ تا ۷ بعداز ظهر بشرکت سهامی خوراك‌خیابان‌فردوسی بالا ٦۹٥ مراجعه فرمایند .
آ-۲۰۷۸٦

یکانه عینک آفتابی که تعیین درجه شده و مشهای ۱۰۰ درجه مرغوب میباشد
پرسول زیباترین عینک برای شماست
جهت مراجعه به شرکت عینک سازی تهران خیابان نادری

فروش اتومبیل

مژده
بدارندگان کامیونهای دیزل ماز قطعات یدکی نوو مستعمل موجود است به تلفن ۲٦٦٦٥مراجعه فرمائید
آ-۱۷۳۷۷ ۱-٥

سواری دوج٥۹ خاکستری
بفروش میرسد تلفن ٤۳۲۷٦ و ٤۰۷۸۸ .
۱۸۰۱۷ ۲-۱

یکدستگاه ماشین سیمکا آریان

مدل ٥۹ چهارسیلندر تمیز ۱۰روز است که نمره کرایه شده بعلت مسافرت بفروش میرسد طالبین به آژانس مترو فردوسی روبروی سوم اسفند اول کوچه باربد مراجعه‌نمایند
آ-۲۰۸۰۲ ۱-۳

بفروش میرسد
یك دستگاه اتومبیل اوپل کاپیتان سواری مدل ٥٦ با تمام لوازمات و خیلی تمیز بعلت مسافرت بفروش میرسد .
نشانی - خیابان فردوسی- سفارت کبرای ترکیه تلفن - ۳۸۹۹۷
آ-۱۸۲۷۱

یك دستگاه‌بولدوز کاترپلار-د-٤- و دو دستگاه کامیون جمس ٥۹ و ۳ دستگاه کامیون دوج ٥۱-٥٤-٥٥ - آماده بکار بفروش میرسد طالبین به تلفن شماره ۲۳۷٤۹ مراجعه نمایند .
آ-۱۸۱۹۹ ۱-۲

استشن مارگر مدل ۱۹٥۷
استشن فولکس مدل ۱۹٥۷
استشن کونسول مدل ۱۹٥۷
عوارض گمرکی پرداخت نشده
به تلفن ٦۸۹۳٤ مراجعه شود .
آ-۱۸۱۹٥ ۱-۳

جویای کار

جوانی فارغ‌التحصیل
از دانشکده‌های انگلیس آماده تدریس زبان انگلیسی وانجام‌مکاتبات تجارتی می‌باشد بتلفن۵۸۰۱۸۵مراجعه شود .
آ-۱۷۹٦۷ ۱-۳

جهت ویزیتوری
دکتر دارو سازی با فولکس واگن مدل ٦۰ برای تمام وقت در تهران آماده کار است لطفا براهنمای‌شماره ۱٤٦۸ مراجعه فرمایند .
آ-۱۷۹٦٥

دبیر انگلیسی
یکنفر تحصیل کرده امریکا بسیار مجرب حاضر بتدریس خصوصی در منازل و موسسات فرهنگی است .
لطفا به راهنمای شماره ۱٤٦۹ اطلاعات مراجعه فرمایند .
آ-۱۸۲٤۹

مردی که فرانسه انگلیسی ترکی
می داند با بیست سال تجربه عمیق در کار های اداری و شانتیه و خرید برای کار حاضر است به شماره۱٤۷۰ راهنمای اطلاعات یا تلفن ۳۲٤٤٥ مراجعه فرمائید .
آ-۱۸۲۸۷ ۱-۲

For CHRISTENSEN Diamond Products, Core Bits, Core Barrels etc. Please phone to 44110.

برای مته ها و سرمته های الماس ساخت کارخانجات کریستن سن آمریکائی به تلفن ٤٤۱۱۰ مراجعه فرمائید .

آموزشگاههای فنی

نقشه‌کشی واستخدام

روزپنجم‌شهریور(امروز) یك‌کلاس‌جدید نقشه کشی درکاخ علم

(آموزش فرهنك)

تشکیل میگردد صورت داوطلبانی که در شرکت ها و دوایر فنی با **حقوق‌مکفی‌استخدام‌شده‌اند**
درآموزشگاه موجود است‌برای اهالی محترم شهرستانها نامکاتبه تدریس میگردد کلاس نقشه برداری مجزا است چهارراه دروازه دولت روبروی خیابان سعدی

آموزش فرهنك

صاحب‌امتیاز و مدیرمسئول: عباس مسعودی
چاپخانه اطلاعات — خیابان خیام

اشیاء گمشده

یك طغری سفته
به‌مبلغ پنجاه‌هزارریال(۵۰۰۰۰ریال) به تاریخ ۱ر٦ر۳۹به‌سررسید ۱ر۹ر۳۹ در وجه آقای حاج غفار احدی بامضای اینجانب لطفعلی اعلائی مفقودگردیده است که از درجه اعتبار ساقط است
یابنده خواهشمند است بتلفن ۲۱٦۱۱ اطلاع داده و مژدگانی‌دریافت نماید .
آ-۱۸۳۳۹ لطفعلی اعلائی

ورقه نمرات تحصیلی اینجانب
جوادخیام دررشته فلسفه و علوم تربیتی دانشکده ادبیات مفقود شده‌واز یابنده خواهشمند است ورقه را باستانداری تهران به‌اینجانب تسلیم‌و مژدگانی دریافت کند .
آ-۱۸۰۰۷ ۱-۳

یك قطعه سفته بمبلغ ۲۰ر۰۰۰ ریال سر رسید ۲۲ر۷ر۳۹ عهده‌آقای حاج سید مصطفی حاج سید تقیا به حواله کرد کاظم جعفری مفقود گردیده از درجه اعتبار ساقط می باشد .
آ-۱۸۲۹۳

یك کیف بغلی
که محتوی یك چك تضمین شده هزار ریال و اوراق و کارتهائی بود ازجیب اینجانب مفقود شده از یابنده‌تقاضا می شود پول رابرای‌خودشان برداشته و اوراق و کارت ها را به صندوق پستی شماره ٥٦ ارسال نمایند .

مفقود گشته ومژدگانی دارد
سند مالکیت ششدانگ یك قطعه زمین بمساحت ۱۲٥ متر که فعلا ساختمان شده و منزل است بشماره ۳۱ فرعی از ٤٥۱۷ اصلی بخش‌هفت که بنام آقای علی اصغر رستمیان صادر شده و مع الواسطه باینجانب نعمت دانش زاده واگذار گردیده در تاریخ ۲۰ر٥ر۳۹ بین چهار راه حسن آباد تا سازمان آب تهران و پارك شهر مفقود گردیده از اشخاص نیکو کاری که سند نامبرده را بدست آورده اند تمنا میشود باداره‌آتش- نشانی نعمت دانش زاده مراجعه و مژدگانی دریافت دارند ضمنا به اطلاع میرساند هر گونه معامله روی سند مزبور انجام گیرد از درجه اعتبار ساقط است .
آ-۱۸۲۸٥

احتیاجات زندگی

رستوران زاله مخصوص خانواده‌ها است دارای چلو کباب مطبوع وسایر اغذیه متنوع و لذیذایرانی و فرنگی اول لاله زار نو جنب سینما متروپل تلفن ۳۲۳۳۱ ناهار کامل ٥٥ریال

اجاره داده میشود

دو دستگاه آپارتمان با حمام آب لوله کشی و دو باب مغازه انتهای خیابان بهار سی متری فرح پهلوی اجاره داده میشود بتلفن ۳۰۳٤۹۸ مراجعه شود .
آ-۲۰۲۳۸ ۱-٥

مستاجرین محترم مستغلات
۱۰۰۰ منزل و آپارتمان خالی را بدون دریافت کمیسیون یا حق‌ویزیت اجاره میدهیم‌لاله‌زار کاشی۴۰۷ تلفن ۳۹۹٥۳ و۳۹۰۹۳

باغ ۲۷ اطاقی در تجریش‌اجاره داده می شود تلفن ۸٥۱٤٥۲
آ-۱۷۹٥۷ ۱-٥

یك منزل بابرق سه‌فاز
وتلفن خیابان ایرانمهر نزدیك رسومات سابق جهت کارهای چاپ و کارهای‌صنعتی وسایرکارهای حرفه‌ئی باجاره داده‌میشود طالبین به تلفن ۳٤۰٥۳ مراجعه کنند .
آ-۲۰٦٦٦ ۱-٦

خانه اجاره
دارای ۷ اطاق و برق و حمام و آب لوله کشی شهر واقع در پیچ شمیران پشت زایشگاه زنان کوی سردار مخصوص شماره ۳ طالبین در محل ملاحظه و با تلفن ۲۱۰٦۱ مذاکره نمایند .

به‌اجاره واگذار میشود
یکباب منزل واقع در شمال شهر دو طبقه شش اطاق دو هال بزرك آشپزخانه انبار زیر زمین حمام‌حیاط ماشین رو دوبر لوله کشی آب‌برق تلفن بدون واسطه قرارماهی یکهزار ودویست تومان (۱۲۰۰۰ ریال)مقطوع طالبین تلفن ٥۷۹۹٥ مکالمه‌بفرمایند.

دواطاق تکمیل
با تلفن برای شرکت و مطب در خیابان پهلوی چهارراه شاه کوچه ملك منزل شماره ۳ باجاره داده می شود بتلفن ٦۱٦٦۲ یا محل مراجعه شود .
آ-۱۸۲٥٥ ۱-۲

گم شده

مستغلات

بنگاه کوشان ۳۹۷۸٤
مخصوص معاملات -پول- املاك
آ-۱۸۲٦٦ ۱-۳۰

مالکین توجه فرمائید
جهت تعویض املاك خود با همه گونه املاك کوچکتر یا بزرگتر درداخل یا خارج به آژانس رایت مراجعه فرموده تا با کمال دقت انجام پذیرد.
شاهرضا روبروی سینما رویال
تلفن ۳۱۸٥۳ -۳۲۹۷۱
آ-۱۷۹۹۱ ۱-۱۰

مقداری‌پول شرطی لازم‌است
با تضمین و تامین نظریه شما نسبت به مبیع در برابر املاك خیابان شاهرضا رو بروی سینما رویال‌آژانس رایت ۳۱۸٥۳ -۳۲۹۷۱
آ-۱۷۹۸۹ ۱-۱۰

آپارتمان ومنازل

تعدادی آپارتمان و منازل اجاره مورد احتیاج است دارندگان به بازرگانی زر شاهرضا جنب سینما رویال تلفن ٦۹۷٦۷ مراجعه فرمایند.
آ-۲۰۷٤۲

بفروش میرسد

زمین فروشی دربهترین‌نقطه‌شمیران
بر اسفالت مشجر - آب لوله‌کشی از چاه عمیق متری ۱٥۰ تومان - آژانس تهران -فردوسی شمالی‌شماره ٦۸ تلفن ۳۲۳٦۸
آ-۱۷۷٦۳ ۱-٤

یك‌شماره تلفن
بفروش میرسد طالبین بتلفن ٦۰۸۹۹ آقای ناصحی مراجعه نمایند .
آ-۱۷۸٦۹ ۱-۷

دربهترین نقطه شهر
یك قطعه زمین بمساحت ۱۱٥۰متر واقع‌درخیابان شاه‌آباد که‌برای ساختن پاساژ -سینما -آپارتمان ازهرجهت مناسب می‌باشدوبیست‌مترجبهه‌خیابان دارد وحدجنوبی آن بکوچه چهارمتری باز میشود ، نقد واقساط بفروش میرسد .
برای کسب اطلاع بیشتری به تلفن ۳٥۱۸۰ ازساعت ۱۰تا۱۲ صبح وازع ۷تا۷ بعدازظهر مراجعه نمائید .
آ-۲۰٦۳۰ ۱-٥

یك چایخانه کوچك
باکلیه وسائل وماشین یك‌ورق و نیمی بابرق سه‌فاز بفروش میرسد ویااجاره دادمیشود ویاشریك لازم دارد به تلفن ۳٤۰٥۳ مراجعه کنید .
آ-۲۰٦٦٦ ۱-٦

بعلت مسافرت بفروش میرسد
یك قطعه باغ با آب دائم وبرق سه‌فاز و ساختمان وچندقطعه زمین دیگر در جلو جاده کرج و یك خانه بابرق در کرج و یکدستگاه اتومبیل شورلت بدون واسطه بفروش می رسد داوطلبین ازساعت ۸ صبح‌تاظهر واز ساعت ٥ره تا ۸ بعدازظهر به تلفن ٤۱۷٦٦ مراجعه فرمایند .
آ-۲۰۷۸۸

فروش فوری بعلت مسافرت
خانه شخصی‌ساز ۳٤۰ متر هفت اطاق آب و برق شمال شاهرضانصف پول نصف ملك شاهرضا روبروی سینما رویال آژانس رایت۳۱۸٥۳۰ ۳۲۹۷۱
آ-۱۷۹۸۷ ۱-۳

یك خانه بمساحت ۲۲۰متر دونبش در خیابان سی متری نظامی چهاراطاق و لوازم با برق و آب و تلفن فقط ۹۰ هزار تومان بفروش میرسد طالبین بعداز ظهر ها از ۳ الی ٦ به تلفن ٦۷٦۰۷مراجعه فرمایند .
آ-۱۸۱۸۹ ۱-۲

برای فروش یا اجاره بخارجیان
یك خانه مدرن دو طبقه نوساز در تهران پارس دارای چهار اطاق دو تراس روشوئی و حمام باوان دئوترم آشپزخانه با ظرفشوئی آب گرم‌وسرد گاراژ باغچه گلکاری و چمن جمعا ٦٥ هزار تومان بتلفن۹۱۱٤۰۹مراجعه شود .
آ-۱۸۱۹۷

واگذار میشود

محلی برای تاسیس شعبات
بانك موسسات تجارتی یا سینما در بهترین نقطه آبادان خیابان شهرداری مقابل سینما خورشید واگذا میشود در تهران‌به تلفن ۲۹۹۳٤در آبادان به بنگاه تهرانی مراجعه شود .
آ-۱۸۳۰۳ ۱-۳

یکدستگاه مستقل

دارای چهار اطاق‌آشپزخانه حمام ، برق و تلفن مناسب برای دفترکار و تجارتخانه در خیابان فردوسی‌اول کوچه باربد محل آژانس مترو تلفن ۳۰٤۲۸۳ واگذار میشود .
آ-۲۰۸۰۰ ۱-۳

آگهی های کوچك

دوره دوم کلاس تعلیم آرایش مو در سالن آرایش و زیبائی‌آفرودیت از روز اول مهر دایر است علاقمندان از این فرصت بی نظیراستفاده‌فرمایند اسم نویسی همه‌روزه‌آدرس بهارستان اول مدرس کاشی ۲٤٦ تلفن ۳٥۹۱۰
آ-۱۷۸٦٥ ۱-۱۰

For SCHRAMM compressed air products, ROTA DRILLS, tools and equipments please phone to 44110

برای خرید کمپر سور شرام ساخت آمریکاو کلیه لوازم وتجهیزات حفاری . بافشار هوابه تلفن ٤٤۱۱۰ مراجعه فرمائید .

مقاطعه و نظارت ساختمان
زیر نظر مهندسین مجرب‌شرکت
ساختمانی بتون‌ریز
درکمترین مدت بطرز زیباومدرن بقیمت مناسب انجام میگردد
نقشه ساختمانی مجانی است
چهارراه‌دروازه دولت تلفن۶۹٤۹٥

کلینیك بیماریهای عصبی و روحی
برای پذیرائی باید قبلاوقت تعیین شود ۱۰٤ خیابان تیر تلفن٤۰٥۰۷
آ-۱۸۱٦۳ ۱-۳

گمیه از اسناد
تجارتی -تحصیلی -معافی-شناسنامه رانندگی و غیره حضورا انجام میشود فتو پرسپولیس -لاله‌زار نو چهار راه کنت ۳۷٤

راهنمای پزشکی اطلاعات

مطب دکتر زاهرائی
در میدان خراسان افتتاح شد پذیرائی عصر ها

دکتر رفیعی
از دانشگاه پاریس معده ، کبد ، روده - پذیرائی ٤ تا ۸ بعد از ظهر خیابان جامی اول کوچه پاریس تلفن ٦۳۰٦۰

دکترهای متخصص درمجاری ادرار وتناسلی
دکتر محمد رضا مسعد
رزیدنت سابق بیمارستانهای امریکا درمان قطعی‌بیماریهای مقاربتی‌دروازه دولت روبروی ساختمان فیات تلفن- ۳۰۲٥٤۸ - پذیرائی عصر ها ازساعت ٥ الی ۸ بعد از ظهر .

درمان قطعی سوزاك تازه و کهنه وضعف قوای تناسلی
دکتر جناب زاده دارای گواهی‌نامه از دانشکده طب‌فرانسه صبح وعصر خیابان منوچهری مقابل کوچه دبیرستان ژاندارك

دکتر- پولوسا
متخصص بیماریهای‌مقاربتی مجاری ادرار و تناسلی خیابان‌فردوسی‌بالا کوچه صادق تلفن ٤٦٥۸۹ پذیرائی صبح وعصر

پلی کلنیك
دکتر مجاهدی دکتر صدیقی رزیدنت سابق‌بیمارستانهای امریکا بیماریهای داخلی - اطفال - مقاربتی ترك تریاك و سایر مواد مخدره ترك الکل
مجهز بدستگاههای رادیوسکپی و آئروسل تراپی (بخور پنی سلین و غیره) دیاترمی
پذیرائی بعد از ظهرها و ایام‌تعطیل وشبها تا صبح خیابان‌شاه روبروی مسجد سجاد شماره تلفن ٤۹٥۲٦

دکتر رحمانی
متخصص امراض اعصاب و روح از دانشگاه لندن خیابان پهلوی بالاتر از چهار راه امیر اکرم تلفن ٤٥۱۱٤ پذیرائی صبح وعصر

دکتر عباس نیك‌نژاد
متخصص از دانشگاه پاریس دو بیمارهای معده ، روده ، کبد - لوزالمعده و درمان بواسیر بدون‌عمل فستول - فیسور بامتد موثر
دروازه شمیران خ گرامی

دانشکده پزشکی تهران برای کارآموزی در اداره امور بیمارستانهاپنج نفرداوطلب میپذیرد

شرایط : ۱-حداقل دارای لیسانس باشند
۲-نظام وظیفه را انجام داده یادارای معافیت دائم باشند
۳-سایر شرایط معمولی استخدام دولتی را دارا باشند
٤-در موسسات دولتی مشغول کار نباشند
داوطلبان صبح‌ها دربیمارستان دانشکده پزشکی بکار آموزی پرداخته وبعداز ظهرها در کلاس اداره امور بیمارستانها که از طرف وزارت بهداری در دانشگاه تهران (از اول آبان ماه ۳۹ تاآخراردیبهشت ٤۰) تشکیل میشود به‌تحصیل خواهند پرداخت .درمدت کارآموزی حضور در بیمارستان وکلاس درس اجباری خواهد بود و مبلغی بعنوان کمك خرج تحصیلی بکار آموزان پرداخت خواهد شد.
در خردادماه ٤۰ در صورت رضایت از کارآموز وقبولی او در امتحانات کلاس اداره امور بیمارستانها دانشکده مطابق مقررات قانونی مشارالیه رابرای کارکردن در بیمارستانهای خود استخدام خواهدنمود. قبلا ازهرکارآموز تعهدی اخذخواهد شد که در صورت قبولی مدت سه‌سال‌در بیمارستانهای دانشکده درقسمت های اداری کار نمایند.
داوطلبان میتوانند تاآخر شهریورماه جاری درساعات اداری‌باداره دفتر کل دانشکده پزشکی (شاهرضا -دانشکده پزشکی طبقه دوم) مراجعه و پرسش‌نامه مربوطه را دریافت وتکمیل وتسلیم اداره دفترکل نمایند. انتخاب بادرنظرگرفتن شرایط داوطلب پس‌از مصاحبه حضوری بعمل خواهد آمد.

معاون دانشکده پزشکی -دکتر مظاهر
۱-۲ آ-۲۰۷٥٤

آگهی پذیرش کارآموز

اداره کل تعلیمات حرفه‌ای وزارت صنایع و معادن جهت کارآموزی رشته ساختمان آموزشگاه حرفه‌ای کرج که شامل قسمتهای‌بتن‌آرمه - بنائی -نجاری- لوله کشی - برق میباشد برای هر قسمت بیست نفر داوطلب باشرایط زیر میپذیرد.
۱- سن بین ۱۸ تا ۲٥
۲- حداقل دارای گواهینامه ششم ابتدائی (افرادی که دارای مدرك بالاتر باشندحق تقدم باآنها خواهد بود .)
۳- برك پایان خدمت از زیر پرچم یاورقه معافیت .
٤- کلاسهای آموزشگاه شبانه‌روزی و مجانی بوده و داوطلبان برای اخذ اطلاعات بیشتر وثبت‌نام بایستی حداکثر تابیستم شهریور ماه بدفتر اداره کل‌تعلیمات حرفه‌ای واقع در طبقه چهارم کاخ وزارت‌صنایع ومعادن مراجعه و مدارك لازم راتسلیم نمایند.
٥- کلیه کلاسها درروز شنبه ۲ر۷ر۳۹ افتتاح ودوره آن شش ماه خواهد بود .
٦- چنانچه تعداد داوطلب بیش‌از میزان مورد احتیاج باشد تعداد مورد لزوم‌از طریق مسابقه انتخاب خواهند شد.
۷- وزارت صنایع و معادن نسبت به کلیه کارآموزان‌فارغ‌التحصیل هیچگونه تعهداستخدامی ندارد.

۱-۲ آ-۲۰٦۸۰ **ازطرف‌وزیرصنایع‌و معادن**

تلفن های اطلاعات

تلفنخانه ۳۰۰۱۰ تا ۳۰۰۱۹
سرویس حوادث ۳۰۳٥٦۹
اطلاعات جوانان ۳۰٤٥۹۱
اطلاعات هفتگی ۳۰٤۸۷۸
اطلاعات بانوان ۳۰۳۳۱۳
اطلاعات کودکان ۳۰٤٥۹۱
شعبه آگهی ها - ۳۰٥۱۰۸ -۳۰۲٦۳۳
کانون آگهی طوطی نو ۳۰٤٥۹۲ - ۳۰٤٥۹۳

امشب بکدام سینما میروید؟

سینما های درجه یك

سینما اسپا (تلفن ۰ ٤۲۹۰۹)
اسپران کاروان (رنگی - دوبله بفارسی) با شرکت : ژوژتومالا - ویکتور استان شروع : ۱۰ر۳۰ صبح- ۳-٥-۷-۹ بعد از ظهر

سینما امپایر (تلفن : ٦۷۲٥۲)
یك ایتالیائی در پاریس (سوپر پانوراميك - دوبله بفارسی) باشرکت توتو - سیلواکوشینا. شروع: ۱۰ر۳۰ صبح- ۲ر۳۰- ٤ر۳۰- ٦ر۳۰- ۸ر۳۰ بعد از ظهر
(تراس : دکتر جونم. ۳۰ر۷-۹ر۳۰ بعد از ظهر)

سینما ایران (تلفن : ۳٦۳٥٤)
اول هیکل .به شرکت : پوران- ملك مطیعی - مصدق . شروع : ۱۰ر۳۰ صبح - ۲ر۳۰ -٤ر۳۰ - ٦ر۳۰ - ۸ر۳۰ بعد از ظهر
سینما پلازا (تلفن : ٤٤۲٥٥)
مشق پیری گریجنبه (سینماسکوپ رنگی - دوبله بفارسی) با شرکت: دبی رینولدز - کوردیوور گنو شروع: ۱۰ر۳۰صبح -۳-٥-۷-۹ بعد از ظهر
سیمنا تخت جمشید (تلفن ٤۳٥٥۰۰)
هرگز وداع مکن (رنگی - دوبله بفارسی با شرکت : راك هودسن- کرنل بوشرز . شروع : ۱۰ر۳۰ صبح ۳-٥-۷-۹ بعد از ظهر
سینما دراپوین (تلفن:۹۱۱٥٤۳)
جنس لطیف (سینما سکوپ - رنگی) - با شرکت : جون آلیسون- جون کولینز . شروع: ۷ر۳۰ -۹ر۳۰ بعد از ظهر
سینمارادیو سیتی (تلفن :٤۳۳۲۰)
آن زن که بود ؟(دوبله بفارسی) باشرکت : تونی کرتیس - جانت‌لی شروع :۱۱ صبح- ۳-٥-۷½-۹½ بعد از ظهر
سینما رکس (تلفن ۳٤۱٦۹)
زیگفریدو (سینما سکوپ رنگی- دوبله بفارسی) باشرکت: سباستیان فیشر- کاترینا مالبرك - شروع : ۱۰ر۳۰ صبح- ۲ر۳۰- ٤ر۳۰- ٦ر۳۰ - ۸ر۳۰ بعد از ظهر (تراس : ویلیام‌هولدن. شروع:۱۰ر۳۰ صبح- ۲ر۳۰- ٤ر۳۰- ٦ر۳۰ - ۸ر۳۰ بعد از ظهر
سینما حافظ (تلفن : ۳٤۰۷٤)
اسپران کاروان (رنگی - دوبله بفارسی) با شرکت : ژوژتومالا - ویکتوراستان . شروع : ۱۰ر۳۰ صبح ۲ر۳۰ - ٤ر۳۰ - ٦ر۳۰ - ۸ر۳۰ بعد از ظهر
سینما مولن روژ (تلفن: ۴۰۳۰۳۰)
معشوقه پلنك (رنگی - دوبله بفارسی) با شرکت : مارگیت مونکه- ژرار رابدمان . شروع : ۱۱ صبح- ۳-٥-۷-۹ بعد از ظهر
سینما نیاگارا تلفن ٦٥۳۰۷
زیگفریدو (سینما سکوپ- رنگی- دوبله بفارسی) باشرکت: سباستیان فیشر- کاترینا مالبرك - شروع : ۱۰ر۳۰ صبح- ۲ر۳۰- ٤ر۳۰- ٦ر۳۰ - ۸ر۳۰ بعد از ظهر (تراس : پیشوای کولیبا. شروع : ۷ر۳۰- ۹ر۳۰ بعد از ظهر)
سینما آریا تلفن ۳۷۹٥٦
دختران وملوانان (دوبله بفارسی) باشرکت: ماوریتسیو آرنا - جوانا‌ال‌ی. شروع: ۱۰ر۳۰ صبح- ۲ر۳۰- ٤ر۳۰- ٦ر۳۰- ۸ر۳۰ بعد از ظهر (تراس : دختران وملوانان : ۷ر۳۰- ۹ر۳۰ بعد از ظهر)
سینما اسکار تلفن ٤٥۷۹۷
ایستگاه مرگ (دوبله بفارسی) با شرکت: ویلیام‌هولدن. شروع:۱۰ر۳۰ صبح- ۲ر۳۰- ٤ر۳۰- ٦ر۳۰- ۸ر۳۰ بعد از ظهر
سینما ایفل (تلفن: ٤۰۱۱٦)
یاغی کوچولو (رنگی) با شرکت آندره‌ولاسکو شروع :۱۰ر۳۰ صبح - ۳-٥-۷-۹ بعد از ظهر
سینما برلیان (تلفن: ۲۳٥۳٥)
طوفان (سینما سکوپ - رنگی - دوبله بفارسی) باشرکت: وان‌هفلین- سیلوانا منگانو. شروع: ۱۰ر۳۰صبح ۲ر۳۰- ٤ر۳۰- ٦ر۳۰ - ۸ر۳۰ بعد از ظهر .
سینما پارك (تلفن:۳۹٦۳۷)
یکه تاز آسمانها (ویستاویژن - رنگی -دوبله بفارسی) با شرکت : جان وین -مورین اوهارا شروع : ۱۰ر۳۰ صبح - ۲ر۳۰- ٤ر۳۰- ٦ر۳۰ - ۸ر۳۰ بعد از ظهر

سینما های درجه دو

سینما پردیس
گنج بانجو ویلا. باشرکت: روری کالهون - گیلبرت رولند. شروع : ۱۰ر۳۰ صبح - ۲ر۳۰- ٤ر۳۰-٦ر۳۰ - ۸ر۳۰ بعد از ظهر
سینما تاج تلفن ۳۳۰٦٤
رنجهای‌هرکول(سینماسکوپ- رنگی- دوبله بفارسی)باشرکت:استیوریوز- سیلوا کوشینا. شروع: ۱۰ر۳۰صبح ۲ر٤٥- ٤ر٤٥- ٦ر٤٥- ۹ بعد ازظهر
سینما سیلوانا تلفن ۳۳۷۷۷
فردا روشن است با شرکت : دلکش - فردین - قهرمانی .شروع: ۲ر۳۰- ٤ر۳۰- ٦ر۳۰ بعد از ظهر (قاستانی: ۸ر۳۰ بعد از ظهر)
سینما فردوسی تلفن ۳٥۷۸٤
ایوان (رنگی - دوبله بفارسی) شروع: ۱۰ر۳۰ صبح- ۲ر۳۰- ٤ر۳۰- ٦ر۳۰- ۸ر۳۰ بعد از ظهر .
سینما فری تلفن ۲۷۸۹۳
فردا روشن است با شرکت : ویداقهرمانی- دلکش-فردین-.شروع: ۳ر۳۰- ٥ر۳۰ -۷ر۳۰- ۹ر۳۰ بعدازظهر
سینما مراد تلفن ۳۷۳۸۹
فردا روشن است با شرکت : دلکش-ویداقهرمانی-فردین. شروع : ۲ر۳۰- ٤ر۳۰- ٦ر۳۰- ۸ر۳۰ بعد از ظهر
سینما مشعل تلفن ۳۳۸۲٦
هیولای اقیانوس با شرکت : دونالد کرتیس -کنت توبی. شروع : ۱۰ر۳۰ صبح- ۲ر۳۰- ٤ر۳۰- ٦ر۳۰- ۸ر۳۰ بعد از ظهر

سینما تهران (تلفن:۳۸۱٦٥)
اول هیکل با شرکت :پوران - ملك مطیعی -مصدق شروع ۱۰ر۳۰ صبح ۲ر۳۰ -٤ر۳۰- ٦ر۳۰ -۸ر۳۰ بعد از ظهر (تابستانی : اول هیکل: ۷ر۳۰ -۹ر۳۰ بعد از ظهر)
سینما چارلی (تلفن :٦۸٤٦۱)
شیر های جوان (سینما سکوپ- رنگی) با شرکت : مونتگمری کلیفت- مارلون براندو . شروع :۱۰ر۳۰صبح- ۳-٥-۷-۹ بعد از ظهر
سینما سیبلا (تلفن:۳٦٤۲٤)
یك ایتالیائی در پاریس (دوبله بفارسی) با شرکت : توتو - سیلوا- کوشینا شروع :۱۰ر۳۰ صبح- ۲ر۳۰- ٤ر۳۰ -٦ر۳۰- ۸ر۳۰ بعد از ظهر (تراس: یك ایتالیائی در پاریس ؛ ۷ر۳۰- ۹ر۳۰ بعد از ظهر)
سینما گریستال (تلفن:۳۷٦۷٥)
معشوقه پلنك (رنگی -دوبله بفارسی) باشرکت :ژرارریدمن - مارگیت‌مونکه. شروع:۱۰ر۳۰ صبح- ۲ر۳۰- ٤ر۳۰- ٦ر۳۰- ۸ر۳۰ بعد از ظهر (تراس : معشوقه- پلنك ؛ ۷ر۳۰ -۹ر۳۰ بعد از ظهر)
سینما کارون تلفن ٤۰۰٦٥
ساده لوح)دوبله بفارسی) با شرکت : راج کاپور - نوتان.شروع: ۳- ٥- ۷- ۹ بعد از ظهر .
سینما متروپل تلفن ۳۹٤۱۰
آن زن که بود؟ (دوبله بفارسی) باشرکت: تونی کرتیس - جانت‌لی. شروع : ۱۰ر۳۰ صبح- ۲ر۳۰-٤ر۳۰- ٦ر۳۰- ۸ر۳۰ بعد از ظهر .
سینما فری تلفن ۲۷۸۹۳
فردا روشن است با شرکت : ویداقهرمانی- دلکش-فردین-.شروع: ۳ر۳۰- ٥ر۳۰ -۷ر۳۰- ۹ر۳۰ بعدازظهر
سینما مراد تلفن ۳۷۳۸۹
فردا روشن است با شرکت : دلکش-ویداقهرمانی-فردین. شروع : ۲ر۳۰- ٤ر۳۰- ٦ر۳۰- ۸ر۳۰ بعد از ظهر
سینما مشعل تلفن ۳۳۸۲٦
هیولای اقیانوس با شرکت : دونالد کرتیس -کنت توبی. شروع : ۱۰ر۳۰ صبح- ۲ر۳۰- ٤ر۳۰- ٦ر۳۰- ۸ر۳۰ بعد از ظهر

آخرین تغییرات سینماهارا درصفحه ماقبل آخر مطالعه فرمائید

تهران در انتظار شب کودک

دسته‌های داوطلب مردم برای خدمت در گاردن پارتی مراجعه میکنند

کودکان پرورشگاه شیر وخورشید در «شب کودک» ازمهمانان خود پذیرائی مینمایند

فرهنگ استان برای تشکیل بزرگترین غرفه گاردن پارتی دانش‌آموزان را دعوت کرد

تهران بزرگ وپرجنجال در هیاهوی زندگی بازهم احساسات خیرخواهانه ونیکومنشانه خودرا از دست نداده ودر انتظار «شب کودک» شب تشکیل بزرگترین گاردن پارتی سال بیقراری میکند.

ظرف چندروز اخیر که خبر تشکیل بزرگترین گاردن پارتی سال از طرف سازمان کمک کودک موسسه اطلاعات منتشر شده عده کثیری از همشهریان عزیز و مهربان که غم واشک یتیمان وناله درماندگان متاثر وناراحتشان میکند وبهروسیله میخواهند احساسات خیرخواهانه خودرا نشان دهند بما مراجعه کرده واظهار میدارند که حاضر هستند کلیه وقت بیکاری خودرا برای فروش بلیتهای گاردن پارتی ویا خدمت درشبهای جشن اختصاص دهند. آنها میگویند ما به موسسه اطلاعات وسازمان کمک کودک ایمان واعتقاد داریم و مطمئن هستیم که عایدات این گاردن پارتی همچنانکه تاکنون عمل شده بصورت لباس، لوازم تحصیلی اشک چشم کودکان یتیم و نیازمند را خشک و آنهارا خوشحال خواهد کرد.

کودکان پرورشگاهها

بطوریکه خوانندگان عزیز اطلاع دارند محل تشکیل گاردن پارتی درپرورشگاه شیروخورشید سرخ واقع درجاده پهلوی تعیین شده‌است وشیروخورشید مرکزی با کمال علاقه این محل بزرگ ووسیع که ۱۲۰ هزار مترمربع وسعت دارد دراختیار سازمان کمک کودک گذاشته‌است کودکان پرورشگاه که در روزهای اخیر شاهد فعالیت عظیم کارکنان موسسه اطلاعات وسازمان کمک کودک میباشند اطلاع داده‌اند که مایل هستند قسمتی ازخدمات عمومی جشن رابعهده بگیرند زیرا آنها بیش‌از هرکس باهمیت کاری که سازمان کمک کودک آغاز کرده است واقف وآگاه هستند.

دعوت عمومی

دربرنامه رادیوئی فرهنگ استان تهران ضمن انتشار تشکیل بزرگترین گاردن پارتی سال از عموم دانش‌آموزان استان تهران دعوت شد که برای شرکت در غرفه کارهای دستی فرهنگ استان هرچه زودتر باقسمت انتشارات و تبلیغات فرهنگ تماس بگیرند

فرهنگ استان درنظر دارد بزرگترین غرفه گاردن پارتی سازمان کمک کودک را بخود اختصاص دهد و ثمره استعدادشکوفان صدهاهنرمند جوان را بمعرض قضاوت همگان بگذارد.

کار ایجاد غرفه‌ها بسرعت پیش میرود. تجاروبازرگانان برای تهیه غرفه ونمایش کالاهای خود در بزرگترین گاردن پارتی سال تلاش میکنند وعموم سازمانهای ملی و دولتی درکار برگزاری این گاردن پارتی که خدمت واقعی بکودکان «نیازمند» گلهای معصوم اجتماع میباشد همراهی و مساعدت میکنند

کمیته انتشارات گاردن پارتی

گزارش سازمان شهرستانهای اطلاعات درباره برگزاری مسابقات کاپ مطلای لار

حساب مسابقات کاپ مطلای لار روشن میشود

بیست شهرستان حساب فروش مسابقه کاپ مطلا راتسویه کرده‌اند

در شماره دیروز باستحضار خوانندگان عزیز رسیدکه گزارش مشروح سازمان شهرستانهای روزنامه اطلاعات پیرامون برگزاری مسابقات فوتبال کاپ مطلای لار منتشر خواهدشد. در شماره امروز اولین قسمت ازگزارش مزبور باطلاع خوانندگان گرامی میرسد:

سازمان شهرستانها طبق دستور موسسه اطلاعات بمنظور برگزاری یک رشته مسابقات فوتبال تحت عنوان کاپ مطلای لار بلافاصله باهمکاری رئیس فدراسیون فوتبال کشور مشغول فعالیت گردید.

ابتدا اسامی شهرستانهائیکه امکان انجام مسابقات در آنها میسر بود تهیه شدوبنمایندگان اطلاعات در شهرستانهای مذکور طی بخشنامه‌ای منظور موسسه را از انجام وبرگزاری این مسابقه اطلاع داد و بلافاصله تعداد بلیط مورداحتیاج هرشهرستان را درمرکز تهیه وارسال نمود و تاکید گردید که هرچه زودتر مسابقه مورد نظر را تحت عنوان مسابقه فوتبال کاپ لار برگزار نمایند.

در نتیجه باکوشش ومراقبت دائمی سازمان شهرستانها مسابقات فوتبال کاپ لار ظرف مدت یکماه بتدریج در سی شهرستان انجام گردید که اسامی شهرستانهای مذکور باشرح مختصری درباره چگونگی برگزاری مسابقه و عواید حاصله ازفروش بلیط درهریک از آنها باذکر اسامی شهرستان وطرز واریز و تسویه حساب آنهاباسازمان کمک کودک باستحضار میرسد

قم

مسابقه کاپ لار در روز جمعه ۲۳اردیبهشت در شهرستان قم برگزار گردید. براثر مساعی و کوشش آقای علینقی جواهری نماینده اطلاعات در قم وهمراهی ومعاضدت فرماندار محل، درآمد خالص این مسابقه یعنی مبلغ فروش پس‌ازکسر هزینه مبلغ ۱۵۰۰۰ ریال بود که عینا بحساب شماره ۶۸۰۰۴ سازمان کمک کودک پرداخت گردید.

همدان

مسابقه درروز ۲۳اردیبهشت در همدان برگزار شد ومیزان فروش بلیط دراین شهرستان باهمکاری و کمک فرماندار مبلغ ۹۰۱۶۰ ریال بود که عینا بحساب سازمان کمک کودک حواله شده‌است.

قزوین

مسابقه در روز جمعه ۲۳ر۲ر۳۹ در شهرستان قزوین برگزار شدمبلغ فروش بلیط دراین محل ۲۷۱۷۰ ریال بود که بحساب شماره ۶۸۰۰۴ سازمان کمک کودک حواله و حساب مسابقه قزوین واریز شده است.

ساری

مسابقه روز جمعه ۲۳ر۲ر۳۹ انجام شد عواید این مسابقه مبلغ ۱۸۹۵۰ ریال بود که بحساب شماره ۶۸۰۰۴ سازمان کمک کودک حواله وتسویه حساب گردیده است.

مشهد

مسابقه درروز جمعه ۲۳ر۲ر۳۹ انجام گردید وچون میزان فروش بلیط رقم قابل ملاحظه نبود دریکی از سینماهای شهر فیلمی نمایش و عواید آن به‌حساب مسابقه کاپ لار منظور ودر نتیجه مبلغ ۶۴۴۱۰ ریال جمعا عاید گردید ولی این رقم بحساب ۴۷۵۸۷ شیرو خورشید سرخ مرکز حواله شده است لیکن بامشهد وشیرخورشید مکاتبه شده که رقم مذکور را به‌حساب شماره ۶۸۰۰۴ سازمان کمک کودک انتقال دهند.

خوی

شهرستان خوی بااینکه جزو شهرستان های منتخب برای انجام مسابقه نبود مع‌الوصف براثر علاقمندی وتوجه آقای پورمردانی نماینده اطلاعات درآن محل مسابقه کاپ لار درآن شهرستان انجام و رقم عایدی آن ۱۷۰۰۰ ریال بودکه هنوز بمرکز حواله نشده است.

اهواز

مسابقه اهوازدرروزجمعه ۳۰ر۳ر۳۹ برگزار شد جمع فروش نقدی بلیط دراین شهرستان مبلغ ۱۱۴۶۸۰ ریال بودکه عینا بحساب شماره ۶۸۰۰۴ سازمان کمک کودک حواله گردیده واحتمال داردمبلغ مختصری لاوصول مانده باشد که آقای منصوری نماینده اطلاعات در اهواز برای وصول آن اقدام نموده‌اند. بهرحال حساب اهواز را ماتسویه شده تلقی کرده‌ایم.

کرج

مسابقه کاپ لار روز جمعه ۳۰ر۲ر۳۹ درشهرستان کرج انجام شد ولی رقم فروش بلیط ومیزان عایدات آن هنوز قطعی و معلوم نیست علت هم آنست که آقای خضرائی نماینده اطلاعات دراین محل مایلند باانجام مراسم دیگری برمیزان درآمد حوزه نمایندگی خود بیفزایند.

بهرحال تکلیف عایدات مسابقه کاپ لار درکرج تاخاتمه ماه جاری روشن واعلام خواهد شد.

اصفهان

مسابقه کاپ لارروز جمعه ۳۰ر۲ر۳۹ درشهرستان اصفهان انجام گردید رقم عایدات این مسابقه بااحتساب وکسر مختصر هزینه‌ای که دربرداشته ۱۵۰۶۰۰ ریال میباشد که طی دوفقره عینا بصندوق سازمان کمک کودک در مرکز پرداخت وتسویه حساب گردید.

شیراز

درشیراز مسابقه فوتبال کاپ لار درروز سه‌شنبه ۳ر۳ر۳۹ انجام گردید درآمد مسابقه شیراز ازمحل فروش بلیط مبلغ ۶۴۴۴۰ ریال بود که عینا بحساب شماره ۶۸۰۰۴ سازمان کمک کودک حواله گردیده وتسویه حساب شد.

کرمان

مسابقه کاپ لار در کرمان روز جمعه ۶ر۳ر۳۹ انجام گردیدوچون رقم درآمدقابل ملاحظه نبود بانظر وموافقت فرمانداری یک مجلس گاردن پارتی تشکیل شد وقسمتی از عایدات آن به‌حساب مسابقه کاپ لار منظور وبدین طریق جمع درآمد کرمان مبلغ ۳۳۷۷۰ ریال گردید که عینا بحساب شماره ۶۸۰۰۴ سازمان کمک کودک حواله شده است.

ناتمام

از تلفن معیر الممالک تا تلفن کاریر

تلفن تهران روزگاری فقط منحصر به دورشته سیم دربار ومنزل صدراعظم بود

روزپنجشنبه گذشته در هفدهمین برنامه بازدید مردم ۱۲۰ نفر ازطبقات مختلف ازمراکز تلفن نارمک، دانشگاه وعشرت‌آباد دیدن کردند

هفدهمین برنامه بازدید مردم ازکارهای انجام شده روز پنجشنبه گذشته انجام گردید و در این بازدید ۱۲۰ نفر از نمایندگان طبقات مختلف مردم از مراکز تلفنی نارمک، عشرت آباد و دانشگاه دیدن کردند.

تاریخچه تلفن در ایران

قبلا دفتر چه هائی از طرف شرکت تلفن متضمن تاریخچه مخصوص از چگونگی تاسیس شرکت سهامی تلفن ایران باین شرح بیکایک آنها اهدا گردید.

در محرم ۱۳۲۱ قمری مرحوم دوست علیخان معیر الممالک امتیاز دائر نمودن تلفن راازمرحوم مظفرالدین شاه قاجار تحصیل نمود. تلفن تهران در آن زمان منحصر بدو رشته سیم بود که یکی بدر بار و دیگری بمنزل صدر اعظم اتصال داشت. پس از چندی مرحوم معیر با چند نفر شریک شده و شرکتی بنام (شرکت سهامی کل تلفن ایران محدود) تشکیل داد و بتاسیس خطوط و شبکه تلفن طبق سیستم آنزمان در پایتخت و شهرهای مهم کشورپرداخت. تاسیسات تلفن پایتخت و شهرستانها عموما سیستم مغناطیسی یک سیمه بود که هم اکنون باوجود ترقیات فن تلفن سیستم بعضی از شهرستانها از همان نوع است سپس در تاریخچه مراحل تکامل شرکت سهامی تلفن ایران به تفصیل شرح داده شد.

در مرکزنارمک

بازدید کنندگان در ساعت هشت و ربع از اداره انتشارات و رادیو رهسپار مرکز تلفنی نارمک شدند.

هنگام ورود بمرکز مذکور آقای قره گوزلو رئیس مرکز تلفنی خوش آمد گفتند و ضمن ادای توضیحاتی اظهار داشت.

تا سه سال پیش در منطقه نارمک تهران‌نو-تهران پارس فقط چندشماره تلفن از تهران دائر گردیده و کار مینمود و در اثر احتیاج اهالی بعدا یکدستگاه ۲۰۰ شماره ای تلفن مغناطیسی نصب و مورد بهره برداری قرار گرفت که احتیاجات ساکنین مناطق مذکور را بزحمت مرتفع می ساخت لیکن در اثر کثرت روزافزون جمعیت این مناطق وزارت پست و تلگراف و تلفن مصمم بایجاد یک مرکز تلفن اتوماتیک گردید و درتاریخ ۱ر۷ر۳۵ نخستین کلنگ ساختمان این مرکز بزمین زده شد و در تاریخ ۲۰ آذرسال ۳۶ ساختمان آن بپایان رسید و بالاخره درتاریخ ۲۶ر۶ر۳۷ مرکز تلفن نارمک توسط آقای دکتر اقبال نخست وزیر بنام نامی شاهنشاه گشایش یافت. فعلا این مرکز دارای ۲۰۰۰ شماره تلفن از نوع آخرین سیستم موتور سلکتور ساخت کارخانه‌های زیمنس آلمان است.

پس‌از توضیحات ایشان مهمانان از قسمت‌های مختلف مرکز تلفن خودکار نارمک دیدن کردند وبعد رهسپار مرکز تلفن خودکارعشرت‌آباد شدند.

مرکز عشرت‌آباد ودانشگاه

مهمانها از قسمت‌های مختلف مرکز تلفن عشرت‌آباد دیدن کردند وساعت ده ونیم این بازدید پایان یافت ومهمانان رهسپار بازدید از مرکز تلفن دانشگاه شدند. دراینجا نخست از اطاق امتحان ـ ماشین‌خانه سالن های دستگاه و قسمت های دیگر بازدید شد.

ساختمان مرکز تلفن دانشگاه از تاریخ دهم فروردین ماه ۱۳۳۰ آغاز شده واولین بهره برداری آن در تاریخ پانزدهم تیرماه ۱۳۳۱ آغاز گردیده است. سپس بتدریج توسعه پیدا کرد بطوریکه اکنون دارای ۲۰ هزار شماره تلفن است.

پس‌از بازدید از اجزاء مختلف این مرکز مدعوین درمحل مخصوصی جمع‌شده وآقای رسول پرویزی عضوهیئت مدیره شرکت تلفن ضمن سخنانی گفت: امروز شمادرمراکز مختلف قسمتی از کارهائی را که بثمر رسیده یادر حال نصب وبثمر رسیدن است دیدید این قسمت بسیار کوچکی است ازکارهای بزرگی که در امر ارتباطات تلفنی انجام شده است ضروریست عرض کنم همه مردم ایران میدانند که از مردادماه ۳۲ بهمت وعنایت شاهنشاه بزرگ ما کشور در امنیت ووحدتی بی‌نظیر بسر میبرد. همراه با این امنیت کارهای بزرگی در ایران شروع شد وبرنامه‌های عظیمی یکی بعداز دیگری آغاز گردید وبانجام رسید طبیعی است ارتباطات تلفنی نیز بی‌نصیب نبود.

پس‌از پایان سخنان آقای پرویزی هدیه‌نفیسی که شامل یک تمثال شاهنشاه و ملکه دریک آلبوم بسیار زیبا بهمراه یک قلم‌خودنویس بود از طرف کارکنان شرکت بین مهمانان توزیع گردید و سپس پذیرائی گرمی از آنها بعمل آمد و مراسم این بازدید ظهر پایان یافت.

عقیده بازدید کنندگان

بنابر گزارش خبرنگار ما بازدید امروز بسیار جالب و دیدنی بود و مهمانان با اشتیاق و علاقه فراوان از قسمت های مختلف مراکز تلفن خودکار تهران دیدن کردند.

بسیاری از مهمانان در اظهار نظر های خود کمال رضایت خویش را از این بازدید بیان داشته اند.

خانم پروین رضوان کارمندفرهنگ نوشته است:

از اینکه خود را در میان جمعی از هموطنان عزیز که به پیروی ازمنویات اعلیحضرت همایون‌شاهنشاه هر روز قدم موثری در راه آبادانی کشوردوهزار ساله ایران برمیدارند میبینم بسیار خوشحالم و اداره کل انتشارات و رادیو با برنامه هائی که برای بازدید از تاسیسات کشور ترتیب داده جوانان میهن ما رابه پیشرفتهای ایران عزیز آشنا مینماید وبا این عمل مثبت و بجا مشت محکمی بدهان اشخاص مغرض و وطن فروش میکوبد و باین ترتیب بآنها نشان میدهد که ایرانیان وطن پرست بیش از آنچه که آنها تصور میکنند استعداد و لیاقت برای ترقی وتعالی مملکت خویش دارند.

آقای احمد افشار کارگر آتش نشانی نوشته اند.

برای اینجانب مایه افتخار است که توانسته ام کا ر های آبادانی کشور خود را از نزدیک مشاهده کنم دستگاه تلفن های خود کاریکه شرکت سهامی تلفن ایران اخیرا بکار انداخته جدا قابل تقدیر است. امیدوارم که در آینده پیشرفت های بیشتری بشود و ما موفقیت بیشتری بدست بیاوریم.

خانم فرشته متقالچی دانش آموز نوشته است.

من ار دیدن ترقیاتی که شرکت تلفن توانسته بآن نائل آید یکدنیا احساس خوشحالی کردم مخصوصا چون خودم قبلاوضع تلفنهای شهرستان هائی از قبیل رشت و تبریز را دیده بودم حالا خوب میدانم که چقدر وضع کار و زندگی مردم با این تغییراتی که در اثر زحمت وکوشش عده ای بوجود آمده بهتر و راحت تر شده است. من مثل هزاران نفر ایرانی دیگر از ته قلب برای کشورم ترقی و آبادانی بیشتر آرزو میکنم.

نظریه علمی پرفسور رضا موجب افتخار ایرانیانست

آقای حسن صدر مدیر روزنامه قیام ایران پس‌از انتشارمصاحبه خبرنگار ماباآقای پرفسور فضل‌اله رضانامه‌ای در باره ارزش نظریه علمی ایشان نوشته است که عینا برای اطلاع خوانندگان عزیز نقل میشود.

روز گذشته افتخار ملاقات مرد دانشمندی دست داد که درامریکا ومجامع عظیم علمی آن نماینده استعداد و لیاقت نژاد و قوم ایرانی است.

منظور من از این نوشته معرفی این دانشمند ارجمند نیست زیرااین وظیفه را روزنامه گرامی اطلاعات چندی قبل انجام داده و پروفسور فضل‌اله رضا را بهموطنان شناسانده است.

من باذکر این مطلب میخواهم توجه خوانندگان عزیز را باین نکته جلب کنم که ملت ایران از حیث استعداد علمی ودرک معالم و معارف عالی از ملتهای پیش‌رفته غربی چیزی کم ندارد عوامل و حوادث چندی مانع یافتن این استعداد شده وباید امیدوار بود که بارفع موانع این امکانها فعالیت پیدا کند.

پروفسور رضا دانشمند ۴۴ ساله ایرانی با ۱۶ سال اقامت درامریکا وکار وکوشش واستعدادفوق‌العاده امروز استاد کرسی دار دانشگاه عظیم سیراکیوز ودارای شخصیت علمی بین‌المللی است.

این مرد محقق اخیرا به‌کشف نظریه علمی جدیدی موفق شده که فقط چند دانشمند معدود در جهان مشغول مطالعه وتحقیق آن هستنداین نظریه جدید بنام "Information Theory

«تئوری اطلاعات»

درکتابی که اخیرا تصنیف کرده‌اند ودردست چاپ است در دنیا منتشر شده و خواهد شد.

اندازه‌هائی که تاکنون وجود داشته برای اندازه‌گیری مسائل محسوس و مادی است از قبیل متروگرم و میزان الحراره و امثال اینها دراین تئوری جدید از اندازه هائی بحث‌شده که امور معنوی و غیر محسوس رابتوان بامعادلات ریاضی اندازه‌گیری کرد.

هفته آینده در کنفرانسی که در لندن تشکیل خواهد شد دانشمندان دنیا برای بحث دراین نظریه مهم علمی شرکت میکنند وپروفسور رضابنمایندگی دانشگاههای امریکا دراین کنفرانس سخنرانی خواهد کرد.

پرفسور بامنتهای علاقه‌ای که به ایران وطن عزیزش دارد درده‌سال اخیر بیش‌از دوبار نتوانسته بایران بیاید.

امیدوارم دانشگاه تهران که استادان خارجی را گاه گاه برای دادن کنفرانس به‌تهران دعوت می‌کند هرسال از این استاد بزرگ که از هرجهت وبخصوص از جهت همزبانی باشنوندگان کنفرانس بر دیگران مقدم است دعوت نماید.

تا علاوه بر افاضه و استفاده علمی، دانشجویان مستعد ایرانی دردیدن وشناختن این دانشمند محقق راه رشد وترقی علمی وعقلی راجستجو وپیروی نمایندومجد وعظمت گذشته دانشمندان ایرانی را باز یابند.

دقت اسو توجه

عالیترین نوشابه پرتقالی جایزه میدهد

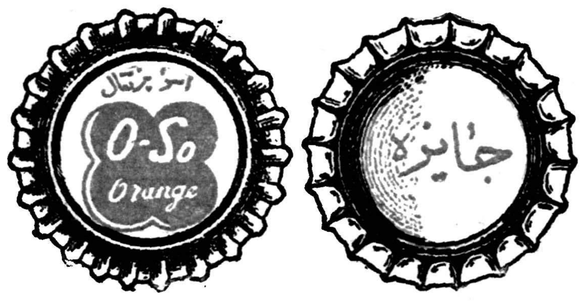

هرموقع وهرکجا اسوی مطبوع را می‌نوشید تشتک سربطری را نگاه کنید زیرا دربین آنها جایزه مجانی قرار داده شده است فروشندگان اسو دربرابر هرجایزه مجانی دو اسو رایگان میگیرند

آ ـ ۲۰۷۷۴ «زهره»

دبستان

نمونه بامداد

دختران ـ پسران

زیرنظر بدرالملوک بامداد

پیش ازظهرها دفتر باز است

خیابان هدایت

۱ـ۵ آ ـ ۱۷۷۵۵

موتور ژنراتور بقدرتهای مختلف

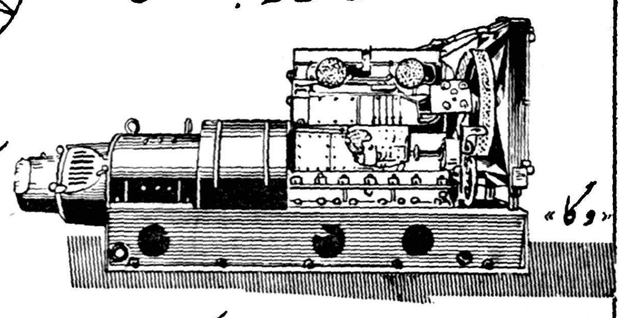

ساخت کارخانه دیزل مرسدس

«وگا»

دایملر بنز «برلین»

کوبله شده درکارخانه S.E.S دانمارک باتمام لوازم وتابلو نقد واقساط ـ طالبین به شرکت تجارتی صدف خیابان سعدی پاساژ صدقی نژاد تلفن ۳۸۸۷۰ مراجعه فرمائید.

آ ۲۰۷۷۸

تونی مالت بهترین و خوشمزه‌ترین صبحانه

TONIMALT

مقوی و مغذی‌ترین «عصرانه»

«سولفوبیس»

(سولفوگوانیدین بیسموته ...)

پیروگار

آ ـ ۱۸۲۶۰ ۱ـ۶

خانم خانه‌دار

لیوان نشکن ساخت چک‌اسلواک

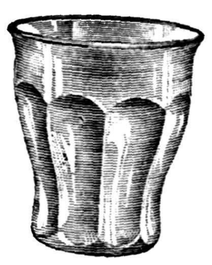

خدمتگذار دائمی شما است

در ۵ رنگ مختلف

(سبز ـ زرد ـ آبی ـ گلی ـ سفید)

آ ـ ۲۰۷۷۰

شکایت از انتخابات اجتناب ناپذیر است

بقیه از صفحه اول

های دیگر آراء را یك یك بخوانند.

در حوزه‌های ۲۰ و۲۸ چون رؤساء واعضای انجمن نیامده‌بودند قرائت آراء انجام نگردید.

تطبیق دفاتر

در حوزه ۱۳ چون پس ازمقایسه دفاتر معلوم شد باهم تطابق ندارد ازاین جهت بدستور آقای خسنو از قرائت آراء جلوگیری شد وپس از اصلاح دفاتر خواندن آراء در ٤ حوزه شروع گردید.

انجام نشد

از هفتاد و یك شعبه فرعی فقط سی و هفت حوزه تشکیل شد قراربود که از صبح امروز برای تسریع درامر قرائت آراء کلیه هفتاد و یك شعبه در محل شبستان مسجد شروع بکار کند ولی بعللی این امر بیعد موکول گردیدوطرح عصرروز پنجشنبه انجمن باین‌ترتیب عملی نشد .

نحوهٔ کار حوزه‌ها

آقای خسنونائب‌رئیس‌انجمن‌مرکزی امروز بخبرنگار ما گفت تا چند روز دیگر شکل کار حوزه ها تغییرخواهد یافتو انجمن در نظر دارد پس ازتعیین حائزین اکثریت بمنظور تعیین آراء سایر کاندیداها کارکلیه شعب را درتمام مدت روز معین نماید .

دوازده روز

نایب رئیس انجمن مرکزی امروز بسئوالات خبرنگاران پاسخ داد .وی گفت احتمال میرود چنانکه خواندن آراء بوضع فعلی ادامه پیدا کند قرائت آراء دوازده روز طول بکشد و در این مدت انجمن بکار خود مبنی بر تعیین وکلای دوره بیستم خاتمه خواهد داد .

آزاد میشوند

سخنگوی انجمن مرکزی گفت صندوقهای توقیف شده آزاد میشوند وموجبی برای ادامه توقیف صندوقها دربین‌نیست .

وی افزود که پس از رسیدگی به اختلافات موجود در آراء قرائت شده صندوقها بروسای شعب تحویل داده خواهد شد .

کاندیداها نبودند

امروز کاندیدا ها در مسجد دیده نشدند و فقط در آخر وقت آقای‌غفاری کاندیدای کارمندان بمسجد آمد .

امروز بعضی از کاندیداهای منفرد در مسجد فعالیتی داشتند این آقایان از خبرنگاران گله میکردند که چرا رقم آراء آنان نوشته نمیشود .

صندوق خبرنگاران !

امروز خبرنگاران‌جراید وضع‌خوبی داشتند بدین معنی که چون شبستان مسجد خلوت بود و سر میز هائیکه قرائت آراء ادامه داشت کمتر افراد خارجی دیده میشدند از این رو خبرنگاران جراید با خیال‌راحت دور یك میز خالی گرد آمدند و آقای خسنو وقتی اجتماع‌خبرنگاران را دید جلو آمد و بشوخی گفت خوب اکثریت‌این حوزه حاصل شد والان میگویم صندوق رابیاورند ... وبعد دستور داد برای خبرنگاران چای بیاورند و امروز برای اولین‌بار بود که از خبرنگاران پذیرائی می‌کردند ،در هر حال حوزه‌خبرنگاران تا آخر وقت امروز مشغول کار بود با این تفاوت بجای اینکه مانندسایر حوزه ها رای از صندوق در بیاورند هرکدام یك بیسکویت از جعبه‌آن بیرون می‌آوردند و بلافاصله آنرا باطل میکردند !...

یکبار بخوانید

مقارن ساعت ده از بلند گو به روسای حوزه ها اعلام شد که‌هنگام قرائت آراء روی یك ورقه‌نام یك کاندیدا را فقط یکبار بخوانند . گوینده سپس توضیح داد که از قرار معلوم در بعضی از حوزه هانام یك کاندیدا را از یك لیست دو سه بار میخوانند .

سوگند بعکس

یکی از کاندیداها عکسی از حضرت علی وشاهنشاه چاپ کرده بود وبر روی آن عکس نوشته بود شما را باین عکس قسم میدهم که آراءمرا بخوانید از این‌عکس هابین‌خبرنگاران نیز توزیع شد .

خطاب به کاندیداها

در یك رای بکاندیداها بد نوشته بودند این رای از صندوق حوزه ۵۹ بیرون آمد رای دهنده از انتخابات شکایت کرده بود و سپس خطاب به کاندیداها مطالبی را برروی صفحه رای آورده بود .

جای شما نیست

امروز واقعه جالبی در مسجد سپهسالار روی داد آقای جمال‌اخوی به اتفاق سایر اعضای انجمن نظار برا ی‌رسیدگی ببیك موضوع به کتابخانه مسجد رفتند این آقایان که در مسجد سپهسالار با قدرت‌تمام بهر اطاقی راه دارند در کتابخانه‌نیز باخیال راحت مشغول رسیدگی به کوتاهی بعمل آورد خبرنگار ما پرسید که آیا تاکنون بانجمن شکایاتی در باره انتخابات رسیده است آقای اخوی گفت شکایت در باره انتخابات امری اجتناب ناپذیر است وسپس از رئیس انجمن‌سئوال شد که از کشور های خاج مثلا از جانب دانشجویان مقیم کشور های اروپا ویا امریکا در باره انتخابات شکایتی بانجمن رسیده است آقای جمال اخوی گفت چنین شکایتی تا بحال بانجمن نرسیده ودر صورت وصول با نهایت دقت مورد رسیدگی قرار خواهد گرفت .

بقیه از صفحه اول

یک کارگر دیگر از آبادان انتخاب شد

بر انتخابات ارامنه شمال اخذ آراء بطور سیار در قراءارمنی نشین‌بخش خرقان‌بمدت چهارروز شروع‌میشود.

نماینده ارامنه تهران

امروز از فرمانداری تهران‌اطلاع دادند که اخذ رای اقلیت مذهبی ارامنه روز چهارشنبه در تهران پایان یافت و مجموعا ۵۲۱۰ رای اخذ گردید و از ساعت ۸ روز پنج شنبه هفته‌گذشته استخراج وقرائت آراء انجام گردید در نتیجه آقای ، آقایان با ۵۱۰۷ رای حائز اکثریت گردید.

آراء دو مسجد سید علینقی آبادان از عصر روز پنجشنبه تا ساعت نه ونیم صبح جمعه «دیروز» لاینقطع ادامه داشت و در تمام مدت قرائت آراء عده زیادی از اهالی مخصوصا کار گران در اطراف مسجد محل قرائت آراء اجتماع کرده و منتظر نتیجه بودند جمعی از مامورین انتظامی نیز اطراف مسجد رااحاطه کرده بودند سر انجام ساعت نه‌و نیم صبح دیروز قرائت آراء پایان یافت و نتیجه باین شرح اعلام‌گردید:

آقای امیر قلی آذری قائم مقام مدیر بهره برداری شرکت ملی‌نفت کاندیدای حزب ملیون با اکثریت ۱۱۸۹۶ رای و آقای‌محمد طاهری نماینده کار گران آبادان کاندیدای حزب ملیون با اکثریت ۱۱۸۱۸ رای بنمایندگی مجلس انتخاب شدندآقایان دکتر شاپور بختیار کاندیدای منفرد با ۳۰۰۸ رای و مهندس حسن‌ایزدی کاندیدای منفرد با ۲۹۲۸ رای‌نفرات سوم و چهارم شناخته شدند .

انتخابات ارامنه تبریز

خبرنگار ما در تبریز گزارش میدهد طبق دعوت فرمانداری شهرستان تبریز آقای وارطان - سرکیسیان نماینده انجمن نظارت مرکزی انتخابات دوره بیستم ارامنه شمال و ۲۸ نفر نمایندگان طبقات ششگانه و معتمدین ارامنه در فرمانداری حضوریافتندبرای انتخاب اعضای اصلیوعلی‌البدل انجمن‌نظارت بر انتخابات ارامنه تبریز اقدام شد و ۹نفر اعضای اصلی و ۹نفر اعضای علی‌البدل هیئت نظارت بر انتخابات ارامنه تبریز انتخاب گردیدند .

جلسات بعدی انجمن نظارت بر انتخابات ارامنه تبریز در محل خلیفه گری ارامنه این شهرستان ادامه خواهد داشت .

فرماندار گم شد ؟

دیروز ناگهان درشهرستان‌بابل شایع شد که فرماندار بابل را ربوده‌اند تا یکبار دیگر اخذآراء در این شهرستان را که باید روز یکشنبه «فردا» شروع شود بتعویق اندازند .

چند ساعتی مردم در فکر گم شدن فرماندار بودند و بعدا معلوم شدکه از طرف‌وزارت کشور یکنفر مامور وارد بابل شده است تا فرماندار بابل را به تهران برد .

هنگامیکه اهالی از این‌موضوع اطلاع یافتند گروهی در میدان‌شهر اجتماع کرده و بساری رفتند و به استانداری و مقامات مربوطه از این اقدامات که برای تعویق انتخابات شهرستان بابل انجام میشوداعتراض کردند به آنها جواب داده شد که روز یکشنبه (فردا) اخذ آراء در بابل شروع میشود و این موضوع‌را طی آگهی باطلاع مردم رسانیده‌اند

در آمل

خبرنگار ما در آمل گزارش میدهد پریروز آخرین جلسه انجمن نظارت بر انتخابات آمل تشکیل شد تا پس از سوزاندن‌اوراق آراء ماخوذه انحلال خود را اعلام دارد ولی چون از بین ۱۲۳۹۱ برك آراء ماخوذه ۱۱۶۱۸ برك آن‌بنام‌سرهنك حبیب‌اله ملك زاده بود و اعضای انجمن متوجه شدند که «حبیب اله» نام خدا و سوزانیدن آن گناه است باینجهت بدستوررئیس انجمن‌نظارت برانتخابات ظرف‌های متعددی ازآب آوردند و پس از اینکه آرائی راکه بنام آقای حبیب اله ملك زاده‌نوشته شده بود در آب شستند . طی مراسمی اوراق‌آراء مزبور رادر زیر خاك‌پنهان کردند و پس از آن انجمن با صدور اعتبار نامه آقای ملك زاده نماینده آمل انحلال‌خود را اعلام داشت .

انتخابات ارامنه داران

خبرنگار ما در داران گزارش میدهد اولین جلسه انجمن فرعی انتخابات ارامنه فریدن درفرمانداری داران تشکیل گردید و اعضای هیئت رئیسه انجمن نظارت بر - انتخابات ارامنه فریدن‌انتخاب‌شدند

انتخابات ارامنه خرقان

خبرنگار ما در ساوه گزارش میدهد روز پنجشنبه‌بخشدار خرقان ساوه به نمایندگی از طرف انجمن مرکزی نظارت بر انتخابات ارامنه شمال از ۹ نفر معتمدین محل حوزه فرعی مناطق ارمنی نشین ساوه برای تعیین اعضای هیئت رئیسه انجمن نظارت بر انتخابات ارامنه شمال دعوت کرد و اعضای انجمن هیئت رئیسه خود را تعیین کردند .

جریان به‌مقامات مربوطه‌گزارش گردید و ۵۰۰ برك تعرفه برای اخذ رای ارسال گردید .

بقرار اطلاع از فردا با حضور و نظارت کشیش یوسف خداقلیان نماینده‌اعزامی‌انجمن مرکزی‌نظارت

آراء جالب

در جریان قرائت آراء تهران در مسجد سپهسالار، تعداد زیادی آراء و ورقه‌های جالب که روی آنها بجای اسامی کاندیداها مطالبی نوشته شده از صندوقها بیرون میآید . این نوشته ها اعم ازشوخی وجدی است و ذیلا برخی از نمونه‌های آنرا که در واقع «چاشنی آراء» میباشند بنظر خوانندگان میرسانیم . ناگفته نماند که در هیچ‌دوره‌ای «چاشنی آراء» باندازه دوره کنونی نبوده و مطالب آن تنوع فعلی را نداشته است :

رای به: زنان وگوشت واتوبوس!

در حوزهٔ ۵۳ ، ۱۲۰ رای سفید و ٤ رای بنام انمه و یك رای هم بنام «گوشت و نان و آب واتوبوس» بود و رای دهنده نوشته بود:

«وکلای سابق که نتوانستند برای گوشت و نان وآب واتوبوس فاکاری بکنند حالا بنام این چهار عنصر حیاتی رای خودم را نوشتم بلکه این گوشتو نان و آب واتوبوس حائز اکثریت شده و خودشان وضع خودشان را در ایران درست بکنند !! بنظر من این آخرین راه اصلاحات است خداوند سایه مبارك شما را از سرماها کم کند !؟ مخلص این چهار عنصر . سلام»

رای به شمر ویزید وخولی!

در حوزهٔ ۲۸ رائی قرائت شد که نام شمرو یزید و خولی وعده دیگری در آن نوشته شده بود نویسنده رای در آخر تبصره‌ای‌اضافه کرده بود که متن آن‌ازاین قرار است :«ای خواننده رای ! من از طرف عده زیادی از دوستانم نیابت دارم‌که بشما بگویم که بوکلا بگوئید ما را ضی هستیم که شمرو یزید ومعاویه بمجلس راه یابند.

تقاضای «جوانان» ازدولت!

دولت باید برای جوانان «پول جیبی بدهد» وبرایشان زن بگیرد!

در حوزه ۶ تعدادی ورقه که روی آنها نوشته شده بود«تقاضا های جوانان ازوکلای دوره بیستم » بیرون آمد وروی آن‌ورقه‌هاابنطور نوشته شده بود .

بنام جوانان ا ز وکلای دورهٔ بیستم تقاضا میکنیم قانونی‌را تصویب کنند که شامل این درخواستها باشد :

۱ـ دولت بهریك از جوانانیکه تحصیل میکنند تا ۲۵ سالگی ماهیانه ۱۵۰ تومان «پول جیبی» بپردازد !

۲ـ بعد از ۲۵ سالگی و اتمام تحصیلات دولت وسایل ازدواج جوانان رافراهم سازد !

۳ـ کنکور دانشکده ها لغو شود !

برای اینکه کارمندان «دعاگوی» دولت باشند!

در حوزه ٦ روی چند ورقه که بجای ورقهٔ رای درصندوق انداخته شده‌بود نوشته بودند :برای اینکه کارمندان دعاگوی دولت باشنداین تقاضا هارا ازوکلای دورهٔ بیستم میکنند که انجام آنها را ازدولت بخواهند :

۱ـ دولت برای کارمندان خانه بسازد.

۲ـ دولت برای همهٔ کارمندان خود برق وتلفن بدهد.

۳ـ حق اولاد از ۱۰۰ریال‌در ماه به ۳۰۰ ریال افزایش‌یابد.

٤ـ بفرزندان کارمندان لباس و کتا ب‌داده شود !

۱٤ رای بنام ۱٤ معصوم!

در حوزهٔ۶ شخصی بنام «بهلول » برئیس انجمن مراجعه کردو گفت :آیارای مرا خوانده‌اید. یانه ؟رئیس انجمن باوجواب دادما حق نداریم بگوئیم که‌رای شما خوانده شده یا نشده .بعلاوه ماکه در میان صدها رای نمیتوانیم رای‌شما را بشناسیم . آن شخص گفت :

شناختن رای من‌اشکالی ندارد. من۱٤ رای بنام ۱٤معصوم ویك رای‌هم‌بنام خودم نوشته‌ام !

برای کارمندان «چندزنه»

چرا بانك‌ملی حق همسر نمیدهد

یك رای جالب هم خوانده شد که ظاهرا یکی ازکارمندان «دو زنه » بانك ملی درصندوق انداخته بود ، در این ورقه نوشته‌شده‌بود:

«آقایان وکلای مجلس ! بانك ملی بکار مندان «دو زنه» خود «حق همسر» نمیدهد درحالیکه شما میدانید مردی که دو زن دارد خرجش بیشتر است . فی‌الواقع این بی‌انصافی است‌که برای بیش از یك همسر «حق همسر» قائل نشوند، شما بفرمائیدکه گناه همسر دوم چیست ؟ مگر او حق‌حیات ندارد ؟ اینجانب بنام حق‌و عدالت و قوانین شرعی خواستار تجدید نظر در تصمیم بانك ملی میباشم!

«امضاء محفوظ»

وزیر فرهنك تهران را ترك کرد

درساعت هفت و نیم صبح دیروز آقای دکتر مهران وزیر فرهنك بنابدعوت دولت آمریکا برای مدت دو ماه تهران را ترك کرد . در فرودگاه مهرآباد معاونین و مدیران کل وروسای ادارات وزارت‌فرهنك وجمع کثیری از فرهنگیان وشخصیتهای برجسته کشوری از وزیر فرهنك بدرقه نمودند .

برنده مسابقه تلویزیون فرانسه در تهران

دیروز آقای ژان‌بائر دانشجوی مدرسه زبانهای شرقی پاریس که در رشته زبانهای فارسی وعربی مطالعه مینماید و هفته گذشته درمسابقه تلویزیونی پاریس چندین میلیون فرانك برد دیروز برای مدت ۲٤ ساعت بتهران آمد.

موضوع مسابقه تلویزیونی تاریخ کشور های خاور میانه ومخصوصا تاریخ ایران‌بوده کهژان‌بائر بکلیه پرسشها پاسخ‌صحیح داده است .

برنده مسابقه تلویزیون پاریس امروز تهران را بقصد هند ترك گفت .

درشهرهای غربی وشمالی:

هوا ناگهان سرد شد

باران شهرهای شمالی وطوفان شهرهای جنوبی رافرا گرفت

*** باران محصول برنج‌کاران گیلان را تهدید میکند**

*** در کلیه شهرهای ساحلی باران میبارد**

*** شدت طوفان و گرمای‌خفه کننده در خرمشهر تنفس را مشکل کرده‌است**

*** هوای اهواز خنك شد و درجه حرارت به ۳۰ تنزل کرد**

*** آب کارون کم شد**

همچنانکه نوشتیم هوای تهران از دیروز خنك شد و گزارش‌می - رسد که باورود جبهه سرد ازترکیه بایران‌هوای کشوردر شهرستانهای غربی‌وشمالی‌ناگهان سردشد وباران کلیه شهر های ساحلی دریای‌خزر را فراگرفت و شدت وادامه آن محصول برنجکاران گیلان راتهدید میکند .

خبرنگاران درشهرستانها وضع هوای شهرستانهای شمالی و جنوبی کشور را چنین گزارش داده‌اند.

در رودسر

خبرنگار ما در رودسر تلفنی گزارش داد مدت چهار روز است بارندگی در رودسر بشدت ادامه دارد و بر اثر این بارندگی مداوم هوای این شهرستان بکلی سرد و تبدیل بهوای زمستانی شده است هم اکنون موقعی استکه برنجکاران میخواهند مزارع برنجکاری را درو کنند و احتیاج‌بهوای آفتابی دارند ولی بارندگی مداوم مانع کار آنان شده و موجب ناراحتی و نگرانی کشاورزان گردیده است چنانچه تاچندروز دیگر این بارندگی‌ادامه یابد خسارات زیادی بکشاورزان و برنجکاران رودسر و لنگرود وسایر شهرستانهای شمالی وارد خواهد آمد. هم اکنون نیز بارندگی در رودسر بشدت ادامه دارد .

گزارش خبرنگاران ما درسایر شهرستانهای شمالی‌نیزحاکی‌استکه هوای اغلب شهرستانهای ساحلی گیلان ابری و در بیشتر مناطق شمالی بارندگی ادامه دارد وبراثر این بارندگیها شدت گرمای هو کاهش نیافته است .

در خرمشهر

در حالیکه بارندگی در شهرستان‌های شمالی ادامه دارد طوفان شهرستانهای جنوبی را فرا گرفته است ودر این چند روزه که هوای شهرستانهای شمالی براثربارند و سرد شده است هوای شهرستانهای جنوبی از شد ت‌گرما خفه کننده است .خبرنگار ما در خرمشهر گزارش میدهد از عصر پریروز هوای خرمشهر ناگهان طوفانی‌شد وگرد و خاك سرتاسر فضای شهر را فرا گرفت گرمای هوا نیز با شدت طوفان افزایش یافت وشدت گرمای هوا و طوفان گرد و خاك بحدی رسید که تنفس مشکل گردید مردم حرمشهر بر اثرطوفان شدید و گرمای هوا دست از کار کشیده بخانه ها رفتند .

دیروز هم این طوفان گرد و غبار توام با گرمای شدید هوا همچنان ادامه داشت بر اثرشدت طوفان چندین‌درخت‌کهنسال ریشه‌کن شد و گردو غبار در فضای شهر بحدی بود که عبور و مرور وسائل نقلیه بسختی انجام میگرفت. هنوز هم این طوفان در خرمشهر ادامه دارد ولی از شدت آن کاسته شده است گرما نیز همچنان مردم خرمشهر را آزار میدهد .

دراهواز

خبر نگار ما در اهواز گزارش میدهد پس از مدتها که هوای اهواز گرم و شرجی بود و یکی دو روز اخیر هم طوفان گرد و خاك دراین شهرستان مردم را بستوه آورده بود از دیشب ناگهان هوای اهواز تغییر یافت و بارفع شرجی بودن هواآسمان این شهرستان صاف شد و نسیمی خنك وزیدن گرفت بطوریکه گرمای ٤۸ درجه هوا به ۳۰ تقلیل یافت و ازاین لحاظ موجباب خشنودی فراهم آمد ولی با رفع گرمای هوای اهواز آب‌رودخانه کارون‌بطور ناگهانی تقلیل یافت وازاین حیث موجبات ناراحتی کشاورزان و زحمت مسئولین آبیاری وشهرداری اهواز فراهم آمد هم اکنون گرچه هوا صاف و خنك‌است ولی عده ای از مامورین شهرداری اهواز مشغول حفر کانال هائی هستند تا مسیر آب کارون را بنزدیك تلمبه های آبیاری تغییر دهند .

حوادث شهرری

*پریشب اتومبیل سواری کرایه‌ای شماره ۱۱۵۱۵ برانندگی محمد ناطق در سه راه ورامین با دو نفر زن بنام فرح مهانچی و بدری صلواتی تصادف کرد و آنترا مجروح نمود مجروحین در بیمارستان فیروزآبادی بستری و پرونده در کلانتری شهر ری تنظیم و بدادسرای تهران ارسال شد .

*قبل از ظهر دیروز اتومبیل شخصی شماره ۲۳۵۷٤ برانندگی غلامعلی آزادی که از تهران بطرف شهر ری حرکت میکرد بعلت سرعت زیاد از جاده منحرف گردید وبا سرباز وظیفه ای بنام علی جان‌بیگی تصادف نمود و اورا مجروح کرد مجروح در بیمارستان فیروزآبادی بستری گردید و راننده دستگیر شد و پرونده از طریق کلانتری شهر ری تحت تعقیب قرار گرفت .

دختری گم شده

* دیروز خانواده دوشیزه ۱٦ ساله‌همانعیم‌پور ساکن‌خیابان‌امیرکبیر «برق» تهران بمامورین انتظامی‌اطلاع دادند که هما صبح پنجشنبه از منزل خارج شده و تاکنون مراجعت نکرده است برای پیدا کردن وی بکلیه کلانتریهای تهران و شمیرانات و مامورین ژاندارمری دستور داده‌شد و هم‌اکنون مامورین کلانتریهای شمیران و ژاندارمری این‌شهرستان در جستجوی دوشیزه‌مزبور می‌باشد.

مالکین خوزستان درسازمان برنامه

انجام هیچ‌کاری بدون همکاری مردم مقدور نیست

ساعت ده صبح امروز ۹ نفرمالکین ۲۰ هزار هکتار از اراضی منطقه سد دز که بتهران آمده‌اند در اطاق آقای مهندس هدایت وزیر مشاور و قائم مقام‌نخست‌وزیردر سازمان‌برنامه‌حضور یافتند .

بعدازمراسم آشنائی آقای مهندس هدایت اظهار داشت منظور از دعوت آقایان‌اینست که از نزدیك بامسائل مربوط بطرح آزمایشی ۲۰ هزارهکتار اراضی زیر سددز آشنا شده وهمکاری و پشتیبانی آقایان را جلب کنیم .

انجام هیچ کاری بدون همکاری و پشتیبانی مالکین و کشاورزان و بطور کلی مردم مفید و حتی مقدو ر نیست .

برای اجرای عملیات عمرانی در خوزستان قانونی بتصویب مجلسین رسیده و تکلیف همه در آن روشن شده .

بموجب این قانون سازمانی بنام سازمان آب وبرق خوزستان بوجود خواهد آمد تا حداکثر استفاده ازآب وبرق آن ناحیه بعمل آید .

باید آقایان اطلاع داشته باشند که بانك بین‌المللی زمانی حاضر میشود برای یك کار عمرانی وام بدهد که کاملا مطمئن باشد آن برنامه از نظر اقتصادی بصرفه و صلاح می‌باشدزیرا بانك بین‌المللی یك موسسه تجارتی نیست که برای استفاده‌وام بدهدبلکه موسسه‌ایست‌که برای پیشرفت برنامه های عمرانی در سراسر دنیا تشکیل گردیده است .

سپس آقایان مهندس مزینودکتر حداداد فرمانفرمائیان درباره اهمیت طرح آبیاری سد دز مطالبی ایراد کردندوسپس آقای کمالی بنمایندگی از طرف مالکین و کشاورزان‌خوزستان آمادگی مالکین را به همکاری با سازمان جهت‌اجرای طرح‌های‌آزمایشی آبیاری اعلام داشت .

۱۵۰ نفر برای شرکت درکنگره پزشکی نام‌نویسی کرده‌اند

امروز یك‌مقام مطلع بنیاد پهلوی بخبرنگار ما اظهار داشت :

نام‌نویسی برای شرکت در کنگره پزشکی ایران که از روزنهم مهرماه بمدت یك‌هفته در رامسر تشکیل میگردداز روز اول شهریور ماه تاپانزدهم شهریور ادامه خواهد داشت وتا بامروز یکصد و پنجاه نفر ازاستادان دانشگاه تهران و شهرستانها جهت شرکت در این کنگره نام‌نویسی کرده‌اند شرکت کنندگان در کنگره درحدود ۶۰۰ نفرخواهند شد که‌ازاین عده ۶۰درصد از تهران و ٤۰در صداز شهرستانها شرکت خواهند نمود .

مقام مطلع مذکور اضافه نمود که‌عده‌ای از اطبای خارجی اظهار علاقه نموده‌اند که درکنگره پزشکی سال جاری شرکت نمایند.

محل تشکیل کنگره آمفی تئاتر مهمانخانه جدید رامسر است و درجلسات کنگره ۳۶نفر ازاستادان و پزشکان ایرانی سخنرانی خواهند کرد درجلسات کنگره مدت چهارروز سخنرانی و مدت سه روز بحث انجام میشود .

آخرین روز مهلت قبول شدگان دانشکده شهربانی

امروز سخنگوی شهربانی کل کشور اظهار داشت : آخرین روز قبولی دویست نفر داوطلبان قبول شده‌در کنکور ورودی دانشکده افسری شهربانی روز یکشنبه ۶ شهریور ماماست وبعداز آن تاریخ بهیچوجه پذیرفته نخواهد شد.

پارك شهر از دهم شهریور تعطیل است

از شهرداری تهران اطلاع دادند که پارك شهر برای آماده نمودن‌جهت افتتاح از روز دهم شهریورماه تعطیل خواهد شد و ورود به‌آن ممنوع‌میگردد تاریخ افتتاح پارك شهر بعدا اعلام خواهد شد . کوشش شده است که پارك شهر بصورت یکی از بهترین پارکهای خاورمیانه درآید .

کمك جمعیت ایرانی سال پناهندگان به آوارگان الجزیره، هنك‌کنك و اعراب فلسطین

امروز از دبیرخانه سازمان ملل متحد اطلاعیه‌ای منتشر شد مبنی بر اینکه از طرف جمعیت ایرانی سال پناهندگان چکی بمبلغ ۳۹ هزار دلار برای کمك به پناهندگان به کمیساریای عالی پناهندگان تسلیم شده است.

جمعیت ایرانی سال پناهندگان در سال گذشته تحت ریاست عالیه والاحضرت اشرف پهلوی وبنا بتوسعه سازمان ملل متحد تشکیل گردید. عده‌ای از شخصیت های‌ایرانی دراین جمعیت شرکت داشتند. علاوه‌بر نشر مقالات درجراید وایراد سخنرانیها در رادیو جمعیت ایرانی هفته‌ای رابه پناهندگان اختصاص دادودر این هفته باانعقاد مجالس شبنشینی اقدام بجمع‌آوری اعاناتی نمود.

بنابدرخواست جمعیت ایرانی سال پناهندگان از مجموع وجوه جمع‌آوری شده ۹هزار دلار به‌آوارگان الجزیره و ۹هزاردلار به‌آوارگان هنك‌کنك و۹هزار دلار به‌آوارگان عرب فلسطین اختصاص داده شدمو ۱۲هزار دلاربقیه‌آن ازطرف کمیساریای عالی پناهندگان برای اجرای برنامه ۱۹۶۰ کمك‌به پناهندگان بمصرف خواهد رسید.

یکی ازمدارس تهران بنام صادق سرمد نامگذاری‌میشود

بپاس خدمات فرهنگی و مطبوعاتی شادروان صادق سرمد ساعت ٦بعد از ظهر روز پنجشنبه سوم شهریور ماه مجلس یاد بودی از طرف آقای دکتر مهران وزیر فرهنگ در تالار موزه ایران باستان برپا گردید که درآن معاونین و مدیران کل وزارت فرهنگ و عده کثیری از شخصیت های برجسته مملکتی و دانشگاهیان و فرهنگیان حضور داشتند .

در این جلسه ابتدا آقای وزیر فرهنگ یکدقیقه سکوت اعلام کرد ودر این موقع حضار بپا خاستند و آنگاه آقای دکتر مهران طی سخنانی پیرامون شخصیت ادبی مرحوم صادق سرمد و آثار اومطالبی به تفصیل بیان داشت وافزود :برای اینکه نام مرحوم صادق سرمد بین فرهنگیان جاودان بماند دستور دادم یکی از مدارس تهران را بنام اونامگذاری کنند

بعد آقای دکتر رازانی مدیر کل اداره کل نگارش وزارت فرهنگ پیرامون آثار و اشعار صادق سرمد وشخصیت علمی و اجتماعی فقید سعید توضیحات مفصلی دادند .

در پایان چند تن از حضار مطالبی در همین زمینه بیان داشتند .

بدعوت سنتو کارشناسان دخانیات ایران به ترکیه عزیمت کردند

امروز هیئتی ازکارشناسان و مکانیسین های انحصاردخانیات با استفاده ازبرنامه مبادلات سنتوجهت بازدید از موسسات دخانیات ترکیه باهواپیما به آنکشور مسافرت کردند چندی قبل از طرف ترکیه از دو نفر کارشناس توتون و دو نفرسر استاد ماشین های سیگارت و بسته‌بندی دعوت بعمل آمد تا از طرزکار کارخانه های‌سیگارت سازی‌ترکیه بازدید بعمل آورند صبح امروز این‌هیئت در حالیکه وزیر گمرکات‌و مدیر کل موسسه دخانیات وعده ای از کارمندان وزارت گمرکات از آنها بدرقه بعمل می‌آوردند به ترکیه عزیمت کردند ،هم‌اکنون‌مذاکراتی در جریان است که هیئت دیگری که‌شامل ۲۱ نفر از کارشناسان و زارعین‌توتون‌است جهت مطالعه کشت توتون درترکیه با استفاده‌ازقرارداد سنتو به آن کشور عزیمت کنند .

تصادف در قلهك

* عصر دیروز اتومبیل سواری شماره ٤۲٤٦۰ برانندگی زکریا شمیرئیل‌زاده در خیابان لاجوردی‌قلهك با موتوسیکلت شماره ۱۰ که بادو نفر سرنشین بنام محمد قازگی و محمد ظهیر تهرانی حرکت میکرد تصادف نمودوسرنشینان موتوسیکلت‌را مجروح نمود پرونده این جریان در کلانتری قلهك تنظیم شد .

معرفی کاندیدای اقلیت آشوری وکلدانیان ایران

اکنون که تحت عنایات خاص بندگان اعلیحضرت همایون‌شاهنشاه برای اولین باردر تاریخ مشروطیت اقلیت زحمت‌کش آشوری وکلدانیان ایران بداشتن کرسی در مجلس مقدس شورایملی مفتخر گردیده‌اند. مانمایندگان طبقات مختلف آشوریهای تهران آقای دکتر ویلهلم‌میرزا مقدم راکه‌از هر لحاظ واجد شرایط لازم‌برای احراز مقام نمایندگی میباشند بکلیه برادران اقلیت خود مقیم تهران و شهرستانها معرفی و رجاءواثق داریم که‌بارای دادن و انتخاب ایشان هم پرستیژ و حیثیت این‌قوم اصیل ایرانی محفوظ گردیده و هم منویات مقدس شهریاری دربهبود وضع اجتماعی و سیاسی آشوریها و کلدانیان عزیز به‌نحو آبرومندتری بمرحلهٔ اجرا گذارده خواهد شد.

دکتر جان عوض‌زاده ـ مهندس آلبرت تومان ـ مهندس ژرژ بتیانوز ـهومر ملك ـفیلیب صیادا ـ زیابیست زایا ـ میشائیل پیرا ـ مهندس سرکیس بتیانوز ـ دکتر آلنده بدل ـلوترنظری ـ مهندس فرناندعلیین ـناتانیل آدامس ـژرژکرم ـ دکترفردریك علیین ـجان‌ملك ـ دکتر ولادمیر میرزا ـمهندس ولادمیرتومان ـ دکتر جان‌یوسفی ـوالتر میرزا ـچارلیس صیادی ـ آلبرت منصوری ـ ایوان اسحق‌ـپیره‌یوسف

مبلغ ۷۵٫۰۰۰ ریال جایزه

در تاریخ ۳و٤ماه اوت ۱۹٦۰ برابر ۱۲ و ۱۳ مرداد ماه ۱۳۳۹ تعداد ۹شمش طلابارزش ۱۰۵۰۰ دلار از هواپیمای ارفرانس پرواز شماره ۱۸۰ A از پاریس به دهلی نو از طرق‌رم‌و تهران مفقود گردیده ـ شمش‌هااز شماره ۷٤٦۷۷ تا ۷٤٦۸۵ شماره گزاری شده و هر شمش بوزن یك‌کیلو میباشد . جایزه فوق ازطرف تسویه کنندگان شرکت تیلرمقیم خیابان دلاپه شماره ۱۲پاریس پرداخت خواهد شد. اشخاصی که‌برای بدست آوردن کلیه شمش هایاقسمتی از آن اطلاعاتی بدهندو راهنمائی نمایند نسبت به‌قیمت و مقدار بدست آمده جایزه فوق‌بهمان نسبت پرداخت خواهد شد.شعبرای کسب اطلاعات‌بیشتری لطفا به‌نمایندگان للویدز درساختمان امینی خیابان فردوسی صندوق پستی ۸۷۰ تهران تلفن شماره ۳۳۵۰۷ مراجعه فرمایند آ ـ ۲۰۹٤۰

آغاز مسابقات بسکتبال قهرمانی کشور در تبریز

مسابقات باتشریفات خاصی افتتاح گردید ومبارزه شهرستانها شروع شد

تیمسار بهاروند چندلحظه قبل‌ازپرتاب توپ برای آغاز مسابقات ـ آقای سلیمی رئیس فدراسیون بسکتبال درعکس دیده میشود.

امروز خبرنگار ما تلگرافی از تبریز اطلاع داد که ساعت شش بعد از ظهر روز پنجشنبه مسابقات بسکتبال قهرمانی کشور باتشریفات خاصی در تبریز آغاز شد .

مراسم افتتاح

آقای مشیری فرماندارشهرستان تبریز ، تیمسار سرتیپ بهاروند فرمانده لشکر ۲ و تیمسار سرتیپ مهرداد سر پرست شهربانی های آذربایجان و مصطفی سلیمی‌رئیس فدراسیون بسکتبال کشور وجمع کثیری از شخصیت های کشوری‌و لشکری درمراسم‌افتتاح‌این مسابقات حضور داشتند .

ابتدا سرود شاهنشاهی نواخته شد وآنگاه ورزشکاران شرکت کننده درمسابقات قهرمانی بسکتبال کشورباپرچمهای مربوطه شهرستان خودازبرابر تمثال شاهنشاه‌رژه‌رفتند .آنگاه آقای سلیمی‌رئیس‌فدراسیون بسکتبال کشور نطق مشروحی پیرامون پیشرفت‌بسکتبال درسراسر کشور ایراد نمود

آنگاه اولین مسابقه بین تیم های بسکتبال مشهد و گرگان آغاز گردید .

نتایج حاصله

نتایج حاصله بازی ها تاکنون بشرح زیر بوده است: .

گرگان با مشهد به نفع مشهد
اهواز با کاشان به نفع اهواز ـ اصفهان با قم به نفع اصفهان ـ اصفهان با گرگان به نفع‌اصفهان اهواز با آبادان به نفع اهواز ـ مشهد با قم به نفع مشهد ـ تبریز با کاشان به نفع تبریز ـ تبریزبا اهواز به نفع تبریز ـ مشهد با اصفهان به نفع مشهد ـ کاشان با تهران به نفع تهران ـ قم باگرگان به نفع قم .

بقیه مسابقات ادامه دارد .

هوا خنک شد

از روز گذشته هوای پایتخت ناگهان خنک شد و میزان حرارت هوا بدرجه پائین رفت . علت خنک شدن هوا روی آوردن جبهه‌سردی از ترکیه‌بسوی ایران است‌گزارش میرسد که عبور این جبهۀ سرد حرارت هوای کشور را از غرب بشرق بتدریج اندکی کم کرده است.

خنک شدن هوا نگرانی مردم را از گرمای غیر عادی اندکی برطرف ساخت . همچنانکه قبلا نوشتیم از ابتدای شهریور ماه جاری بر خلاف معمول که هوا روی بسردی‌مینهاد ، گرمای شدیدی حکمفرما گشت، ولی ادارۀ هواشناسی پیش بینی‌کرد که در دوروز آینده هوا اندکی خنک خواهد شد و این پیش بینی بصحت پیوست.

تاآخر شهریور

با آنکه هوا کم‌کم خنک می شود ولی عدۀ زیادی از اهالی‌پایتخت که از گرمای شهر بنقاط ییلاقی و دهکده های خوش آب وهوای حومه پناه برده‌اند هنوز خیال‌کوچ کردن ندارند و گمان میرود‌اقامت اکثر آنها تا اواسط شهریورادامه یابد.

گرمی شکست

امروز آقای مهندس نوائی‌رئیس هواشناسی مهر آباد بخبرنگار ما گفت :

همانطور که قبلا پیش بینی کردیم در اثر ورود هوای سرد کم فشاری که در طبقات فوقانی جو آسیای صغیر (ترکیه) متمرکز بود بداخل کشور ما هوای مناطق غربی ، شمالغربی شمالی ومرکزی را ۱۲تا ۵ درج پائین آورد وبکلی گرمی هوا را شکست داد.

این‌هوای سرد بود که‌درست مطابق پیش بینی هواشناسی مهر آباد وارد خاك کشورشده درجه حرارت هوای شهر تهران رادر روز ۵درجه و در شب۶ درجه‌پائین‌آورد.همچنین‌هوای آبادان وتبریزرا۸درجه و هوای‌سایر نقاط را میان ۱۲ و ۵ درجه پائین آورده و درشمال سبب بارندگی‌شده است بطوری که‌دیروز در بندرپهلوی ۲۸ میلیمتر باران آمده است.

درجه حرارت هوای کلیه نقاط کشور تا چند روز دیگر تغییری نخواهد کرد.

بعد ازسه اثر بزرگ عالم سینما :

جنك وصلح ـ برادران کارامازوف ـ طوفان

درآتیه نزدیك بزرگترین پدیده تاریخ سینما اززندگی مردم روسیه تزاری

قایقرانان ولگا

سینماسکوپ ـ رنگی ـ دوبله بفارسی

ASH. N. A. Co.

«صادق سیاه» کشته شد

صادق درحالیکه بصدای بلند میخندید سرش به لبه جوی آب خورد و دیگر از جا بلند نشد

خلاصه حوادث روز

نصادف منجر بمرك

عصر دیروز استیشن شماره۲۱۸۵۰ برانندگی نعمت‌الله دانائی درخیابان منیریه کوچه ارجمند با طفل سه ساله‌ای‌بنام‌مسعودخدای‌نظری‌تصادف نمود و طفل مزبور آنا براثر جراحات وارده جانسپرد.

راننده بوسیله مامورین کلانتری ٤ دستگیر و تسلیم مقامات قضائی گردید .

خفگی در حوض

دیروز طفل خرد سالی بنام مهناز کشوری فرزند عظیم براثر خفگی‌در آب درگذشت و جنازه وی به پزشکی قانونی منتقل شد .

سقوط ازبام

دیروز زن ۲۰ ساله ای بنام زهرا تونتابی فرزند ماشاالله بر اثر سقوط از بام مجروح ودر بیمارستان شفا درگذشت و جنازه وی برای‌معاینه باداره پزشکی قانونی منتقل شد.

پریشب آشپز معروف خیابان اسلامبول بنام صادق سیاه که‌برای تفریح سوار یك بارکش سه چرخه شده بود در اثر واژگون شدن بارکش کشته شد .

صادق پریشب موقعیکه کاملا مست روی اطاق باری یك بارکش سه چرخه سوار شدو همچنانکه با صدای بلند میخندید بار کش در جوی آب کنار خیابان نادری افتاد وواژگون شد . در این حادثه سر صادق به کنار جوی آب برخورد کرد و در نتیجه خونریزی مغزی فوت شد راننده بارکش از طرف مامورین کلانتری ۳ دستگیر و بدادسرا اعزام شد و بازداشت گردید .

اتومبیل مسروقه

اتومبیل سواری شخصی شماره ۱٦٤۰۲ متعلق به آقای‌صادق ده‌خاکی در محله عربها بسرقت رفت و جریان بکلیه کلانتری های تهران و شمیران اطلاع داده شد .

سارق ازدادگاه تخفیف‌میخواست!

شعبه ۳۳ دادگاه جنحه متهمی بنام عباس رحمانی راکه چندی‌قبل بشهادت عده‌ای ازاهالی در خیابان نظام‌آباد هنگام مالارفتن از دیواری دستگیر شده بود به شش ماه‌زندان محکوم کرد.

موقعی که رای دادگاه به متهم ابلاغ‌شد، وی گفت‌که رای دادگاه عادلانه نیست. عباس مدعی بودکه برای بالارفتن از دیوار ٦ماه‌زندان مجازات سنگینی است وباید بوی تخفیف بدهند. ولی رئیس دادگاه سوابق متهم راکه بیش‌از ۲۰ فقره بود بوی نشان داد عباس‌بامشاهده ۲۰فقره سابقه سرقت خود،سربزیر انداخت وباآنکه متهم ابتداتقاضای تخفیف‌مجازات داشت ولی دادیار مربوط باتوجه بسوابق وی‌مجازات اوراکافی ندانست وتقاضای تشدید مجازات اورا کرد.

قاتل «مقتول‌ناشناس» پسرعموی اوبود

این‌جنایت بخاطر زنی صورت گرفته بود ـ قاتل ومقتول شناخته شدند

پدرمقتول بادیدن لباس‌های پسرش فریادی کشید و بیهو ش شد ـ نادر شنیده بود که پسر عمویش بازن مطلقه او روابطی دارد وقصد دارد ویرا بعقد خود درآورد

سرانجام پس ازیك ماه اسرار قتل مرموز جوان مجهول‌الهویه که بطرز وحشیانه ای در کناررودخانه ساحل دریای محمود آباد در یك شب طوفانی کشته شده بود کشف گردید .

بطوریکه قبلا باطلاع خوانندگان محترم رسید : در حدود یك ماه‌قبل جسد جوان شیك پوش و خوش سیمائی در حالیکه بینی او بکلی بریده وسرتاسر شکمش با کارد پاره‌شده وشاه‌رگ گردنش هم قطع شده‌بود درساحل‌دریای محمودآباد پیدا شد . تا اینکه روز پنجشنبه خبرنگار مادر بهشهر اطلاع داد که قاتل شناخته و دستگیر شده است.

پای زن در میان بود

خبرنگار ما در آمل گزارش میدهد : امروز اطلاع حاصل شد قاتل که‌پسر عموی مقتول است‌در بهشهر دستگیر و زندانی است و قرار است پس از بازجوئی دادسرای بهشهر به دادسرای آمل تحویل شود .

خبرنگار ما در گزارش خود اضافه میکند از قرار معلوم در این جنایت هولناك مانند اکثر جنایات پای‌زنی جوان در میان بوده و جوان مقتول بخاطر علاقه به زن مطلقه پسرعموی خود به چنین سرنوشتی دچار شده است .

من قاتل را می‌شناسم

خبرنگار ما چگونگی کشف‌این جنایت را طبق محتویات پرونده موجود در ژاندارمری‌اینطور گزارش میدهد : در تاریخ ششم مرداد راننده ناشناسی که آدرس خود را خیابان گرگان بهشهر تعیین نموده شرحی بفرمانده ژاندارمری‌مازندران مینویسد واظهار اطلاع میکند که من درروزنامه اطلاعات خبری‌خواندم که جوانی در محمود آباد بطرز فجیعی بقتل رسیده اما هویت‌قاتل ومقتول کشف نگردیده ، چون من اطلاع دارم مقتول کیست و بدست چه کسی بقتل رسیده این نامه را بشما نوشتم تا قاتل را دستگیر وبه جزای اعمال پلیدش برسانید .

رد پای قاتل

نویسنده بدون اینکه نامی از قاتل یا مقتول برده باشد نوشته‌بود قاتل و مقتول یکشب قبل از وقوع حادثه در منزل‌شخصی‌بنام‌غلامحسین نوری در بهشهر مهمان بودند ، شما اگر از غلامحسین‌تحقیقات کنید قاتل شناخته خواهد شد .قبل از آنکه مامورین از غلامحسین‌نوری بازجوئی بعمل آورند پدر مقتول‌بنام اصغر نوری که در قریه طارم سفلی از توابع قزوین به فلاحت اشتغال دارد چون از غیبت فرزندش نگران میشود به یکی از داماد های خودکه در تهران اقامت دارد مراجعه میکند وجریان را بدامادش میگویدواظهار میکند پسرم همیشه وضع خود را هرکجا که باشد بمن اطلاع میداد ولی اکنون یکماه است از او بی خبرم این گفتگو موقعی بین داماد و پدر زن صورت میگیرد که روزنامه اطلاعات بدست داماد آن مرد میرسد و ضمن مطالعه اخبار آن متوجه میشود که جوانی با مشخصات گمشده‌آنهادرمحمودآباد بقتل رسیده است .

پدر مقتول‌بیهوش شد

بالاخره پدر مقتول دیروز برای مشاهده لباس فرزند خود ازبهشهر به آمل آمد ضمن تحقیقاتی که‌در ژاندارمری از وی بعمل آمد گفت من از تهران به بهشهر نزد برادرم که در آنجا اقامت دارد رفتم تابلکه ازسرنوشت گمشده خود اطلاعی بدست آورم . در بهشهر بمن‌گفتند نادر طارمی برادر زاده‌تو پسرت را کشته و حالا در زندان است .وقتی مامورین ژاندارم لباسهای مقتول را که دریقچه ای قرار داشت مقابل اصغر گذاشتند پدر داغدیده‌فریادی کشید و بیهوش بزمین افتاد که با کوشش ژاندارمها پس از نیم‌ساعت بهوش آمد و اظهار داشت اینها لباسهای جگر گوشه من است که بی رحمانه کشته شده ..

علاقه بزن مطلقه پسر عمو

گفته میشود نادر ده ماه قبل زن زیبای خود را طلاق داده بود اما محبت او را در دل داشت تا اینکه اطلاع پیدا میکند بین شامل پسر عموی او وزن مطلقه اش رابطه ای وجود دارد و اززن های محل هم شنیده بود که شامل میخواهد زن سابق او رابعقد خود در آورد .این خبر ها کینه ای در دل نادر ایجاد کرد تا اینکه تصمیم شیطانی خود را گرفت چند روز بعد هنگامیکه نادر باتفاق شامل از بهشهر باقطار بقصد تهران حرکت کرددرایستگاه شاهی . نادر پیاده شده و به شامل گفت : خوب است از راه چالوس با ماشین بتهران برویم شامل این پیشنهاد را قبول کرد و این دو نفر بایکدیگر از راه بابل به آمل آمدند ونادر در آمل به پسر عموی خود مشروب زیادی داد و سپس در حالیکه شامل از شدت مستی‌سر ازپا نمیشناخت ویرا بطرف محمود آباد برده درنیمه های شب باکارد بجان وی افتاد و او را بطرزفجیعی بقتل رسانید و خود بتهران رفت. تا اینکه در بهشهر دستگیر شد، مقتول بنام شامل نوری ۲٤ سال داشت . قاتل بنام نادر فرزند علی طارمی پسر عموی مقتول است .

حوادث وقایع

خلاصه چند خبر

زیر آسانسور ماند

دیروز کارگری در خیابان‌نادری زیر یك آسانسور حامل مصالح ساختمانی ماند و مجروح شد.

این کارگر ۳۰ ساله حسین شیرزاد فرزند مالك نام دارد . اوبا یك دسته کارگر با آسانسور میکانیکی مصالح ساختمانی را از کف خیابان بمطبقات بالای ساختمان نیمه تمام آقای القانیان منتقل می‌کرد.

چند حریق

دیروز در منزل آقای رفیع‌نسیمی در خیابان امیر آباد در قطعه زمین محصور مشهدی اصغر حسن درفرح آباد ، در مغازه کله پزی امیر بر ـ خوردار د رخیابان سیروس ، در منزل آقای میر ابراهیم صدقی در خیابان ژاله حریق روی داد که بوسیله مامورین اداره آتش نشانی خاموش گردید .

٦۹۳۹ مجروح

امروز خانم ملك مدیره بیمارستان حکیم الملك اعلام کرد :

این بیمارستان در ماه گذشته ٥٦٤۲ مرد و ۱۲۹۷ زن مجروح‌را تحت معالجه قرار داده است .

ازاین عده ۵ نفر مرد درگذشته‌اند، بیمارستان مزبور مخصوص حوادث است

نزاع درطبقه‌دوم اتوبوس !

طبقه دوم اتوبوس بصحنه زدوخورد تبدیل گردید ودرنتیجه چهارنفر مجروح وسه نفر زندانی شدند

صحنه زدو خورد

در نزاعی که عصر دیروز در طبقه دوم یك اتوبوس دو طبقه اتفاق تاد چهار نفر مجروح شدند وسه نفر از طرف دادسرا در اثر همین واقعه زندانی شدند .

عصر دیروز یوسف و مهدی و تقی که بایکدیگر دوست هستند در ایستگاه میدان فوزیه سوار یك اتوبوس دو طبقه خط ۵ شرکت واحدشدند. آنهابطبقه دوم رفته و روی صندلی ها دراز کشیدند وبا صدای بلندمشغول شوخی های‌رکیك شدند .

یکی از مسافرین بنام اسمعیل که باهمسر ودخترانش سوار این اتوبوس شده بود باین سه جوان اعتراض کرده گفت: اتوبوس‌برای آسایش عموم درست شده و خوب نیست شما جلوی چشم زن و دختر مردم فحش های رکیك بدهید .

عوارض ندادند و کتك خوردند!

عصر دیروز طی زد و خوردی که بین عده‌ای از تهرانیهای ساکن میگون و اهالی بومی میگون‌رخ داد عده‌ای مجروح شدندو مامورین ژاندارمری مجبور بشلیك چند تیر هوائی گردیدند .

ساعت شش بعد از ظهر دیروز عده‌ای از جوانان تهران با یك دستگاه اتومبیل جیپ از قشم بطرف میگون حرکت کردند . در مقابل پاسگاه وصول عوارض شهرداری میگون هنگامیکه به اتومبیل حامل جوانان مزبور ایست داده شد تا عوارض از آنان وصول شود بین مامورین وصول عوارض و جوانان سر نشین اتومبیل جیپ مشاجره ای رخ داد که بزدو خورد منتهی گردید اهالی میگون به حمایت از مامورین وصول عوارض برخاستند و جوانان سر نشین اتومبیل را کتك مفصلی زدند .

اهالی میگون در پشت تپه های اطراف سنگر گرفتند و تهرانیها را سنگباران کردند .

دخالت مامورین ژاندارمری‌میگون هم از شدت زد و خورد نکاست و، ناچارازژاندارمری قشم کمك‌خواسته شد با ورود مامورین ژاندارمری قشم پس‌از شلیك چند تیر هوائی زد و خورد پایان یافت .

در این زد و خورد سرنشینان اتومبیل جیپ و عده‌ای دیگر از جوانان تهرانی مجروح شدند

تیراندازی در تهران‌نو

ساعت سه و نیم صبح امروز یك واحد گشتی از دسته ژاندارمری تهران‌نو در یکی از خیابانهای تهران‌نو باچند نفر سارق بر خورد کردند و پس از یك تیر اندازی شدید سارقین دستگیرشدندواموال مسروقه از آنها بدست آمدسارقین بدادسرا اعزام وزندانی شدند .

بچه ها وبرق

خطری‌که ازغفلت ایجادمیشود

دیروز طفل ۵ ساله ای بنام‌علی‌ـ رضا آقاجانی ساکن سید اسمعیل هنگامیکه ماسیخ کبابی‌که در دست داشت بازی میکرد در اثر حادثه‌ای هلاك شد .

علیرضا این‌سیخ کباب‌راهمانطور که در دست داشت داخل سر پیچ چراغ برق مستراح خانه نمود و در اثر اتصال برق فریادی کشید و بیهوش شد .

ساکنین منزل علیرضا را به بیمارستان شیر و خورشید بردندولی معالجات موثر واقع نشد و پسر بچه ۵ ساله درگذشت .

•••

ما در باره خطر بازی کردن بچه با برق و وسائل الکتریکی چند بار نوشته‌ایم و تذکرات لازم را داده‌ایم این‌از وظایف پدرومادر هاست که خطرات بازی با برق را باطفال خرد سال‌خود بفهمانند و در ضمن از دردسترس گذاشتن‌وسائل‌الکتریکی متصل به برق جلو گیری کنند .

در این حادثه یکی از علل وقوع حادثه غفلت والدین کودك میباشد که سرپیچ‌برق رادرمحلی‌دردسترس او گذاشته اند .

جنازه مردی در جاجرود پیدا شد

ساعت یك و نیم بعد از ظهر پریروز گشتی های دسته ژاندارمری جاجرود در بیشه کنار رودخانه جاجرود درمیان علفهای هرزه جسد مردی راکه در اطرافش علف خشك گذاشته وبا طناب محکم پیچیده بودند پیدا کردند .

رئیس دسته بلافاصله جریان واقعه را به هنك یك مرکز اطلاع داد ویزشك قانونی وباز پرس فوق‌العاده از جنازه بازدید کردند .

اکنون مامورین تجسس ژاندارمری در تعقیب مرتکبین جنایت هستند .

دو تصادف

• کامیون شماره ۱۵۰۳۷ به رانندگی گیورك ماطاوس در جاده تهران نو با کودکی تصادف کرد. دراین حادثه کودك که هویتش معلوم نیست مجروح شد .

• اتومبیل مستشاری نظامی شماره ۲٤۲ در جاده تهران نو باتقی نامی تصادف کرد. دراین حادثه تقی مجروح شد و گروهبان علی فلاح راننده اتومبیل بدادسرااعزام گردید.

کشف خاویار قاچاق

شرکت شیلات اطلاع داد صبح امروز یك کیلو خاویار قاچاق از مغازه ای واقع در خیابان ویلاکشف گردید. فروشنده مغازه تحت تعقیب قرار گرفته است .

درهفته گذشته:

۱٦۰ نفر مجروح ومسموم شدند

درهفته گذشته ۱٦۰ نفر در اثر حوادث مختلف در تهران واطراف مجروح و مسموم شده اند .

از این عده ٦٤ نفر بعلت‌حوادث رانندگی ، ۱٦ نفر در اثر نزاع ، ۲۰ نفر در نتیجه سقوط‌ازبلندی و ماندن زیر آوار ، ۱۵ نفر در اثر سوختگی مجروح شده و٤۳ نفر به علت خوردن غذای فاسد وافراط‌در نوشیدن مشروب مسموم شده و۲ نفر بقصد انتحار خود را مسموم کرده‌اند .

در٤۸ ساعت گذشته:

۲۹ نفر دراثرحوادث‌مختلف‌مجروح شده‌اند

در ٤۸ ساعت گذشته۱۷ نفر باسامی : ابراهیم رستمی فرزند غلام، علی شریفیان فرزند عباس، علی موحدی فرزند محمد، جلال ضرابی‌فرزند محمد، مریم علوی فرزند حسن، غلامرضا شهریاری فرزند شمبان، اسمعیل قارابتیان ، محمد باقر، سیفعالله قاسم آبادی فرزند رحمت، عباس‌کریمی فرزند باقر، آقابالا، معصومه یلیاتی فرزند محمد، صدری محمد یلیاتی فرزند عسکر، محمد ظهیری تهرانی فرزند حسن، کشور کشاورز فرزند نورالله، رقیه قطبی فرزند حسن ۷۰ ساله و یکنفر مجهول الهویه دراثر حوادث رانندگی و۹نفر باسامی : شوکت افشار، خسرو رحیمی فرزند حاجی‌آقا، آرمناك زهرابیان فرزند زهراب ، منصور آدم مکان فرزند ابراهیم، اسمعیل فرزند حسین، تقی بخند کودکی فرزند عباس ، غلامرضا برشکسته فرزند رمضان ، محمد طلائی فرزند غلامرضا وحسن فرزند حسین بعلت نزاع و۳نفر باسامی لطیفه و مهدی ذکاوت فرزند حسن و قدم فرزند میرزاعلی ، نارنج دولتی فرزند عباس بعلت سوختگی مجروح شده‌اند.

مجروحین در بیمارستانهای حکیم الملك و سینا بستری شده اند .

زنی‌اشتباها مورد حمله قرارگرفت!

دیشب زن ۳۰ ساله ای اشتباها مورد حمله جوان سیاه پوشی قرار گرفت و مجروح شد .

این زن که شوکت نام دارد پس از اینکه در بیمارستان سینا بستری شد بمامور مخصوص بیمارستان گفت: از یکی از کوچه های بازارچه حاج شیخ هادی میگذشتم ،ناگهان جوان سیاهپوشی که ناراحتی ازسر ودویش پیدا بود باچاقو بمن حمله کرد و فرار نمود از حرفهائی که موقع حمله بمن زد فهمیدم مرابجای زن دیگری گرفته است این جوان موقعیکه باشتباه خود پی برد پابفرار گذاشت. ولی در همان حمله اول‌با چاقو به پهلوی من ضربه ای زد. مجروح افزود من بدون اینکه‌باداد وفریاد پلیس را بکمك بخوانم از عابری خواهش کردم مرا بیبیمارستان بیاورد حال شوکت خوبست وجریان واقعه بکلانتری ٤ اطلاع داده شده است .

مجروحی‌که‌کنار خیابان افتاده بود دربیمارستان درگذشت

دیروز مرد ٤۵ ساله ای که درخیابان قماش پشت دانشکده‌افسری در اثر تصادف با اتومبیل بسختی‌مجروح شده در کنار آن خیابان افتاده بود بوسیله یکی از پاسبانان‌کلانتری ٤به بیمارستان سینا انتقال یافت لیکن معالجات سود مند واقع‌نگردید و مجروح که قادر بتکلم‌نبود درگذشت .

برای شناختن و دستگیری راننده‌فراری اقداماتی از طرف کلانتری ٤ بعمل آمده است .

دزد گوسفندها رابرای انجام نذر خود دزدیده بود!

شعبه ۳۳ دادگاه جنحه بریاست آقای صفی نیا به پرونده اتهامی علی حجازی فرزند خداداد که باتهام سرقت گوسفند تحت تعقیب قرار گرفته بود رسیدگی کرد.

علی چندی قبل بنابشکایت‌چوب داری‌بنام برات از طرف مامورین انتظامی باتهام ربودن چند راس گوسفند بوسیله سه‌چرخه های موتوری تحت تعقیب قرار گرفته‌بود بود.

تذرداشتم

وقتی‌درداد گاه‌ازاوسئوال‌شد گوسفند هارا چرا باسه‌چرخه موتوری حمل میکردی متهم جواب داد من‌قصد سرقت نداشتم بلکه چندی قبل‌نذر کرده‌بودم که اگر رفع گرفتاری های من بشود دوگوسفند قربانی کنم واتفاقا مشکلم حل‌شد و من برای اجرای نذر گوسفندهارابرای درنظرگرفتن چاقی ولاغری‌وانتخاب بخانه میبردم تاپس‌از پسندیدن‌پول گوسفند رابصاحبش بدهم !

دادگاه اظهارات متهم را وارد ندانست و اورا به۶۳ روز زندان محکوم کرد.

۲۰۲۵۶۹

تلفن سریع مستقیم سرویس حوادث

پیش بینی وضع هوا

هوای تهران ۵ درجه خنکتر شد

پیش بینی وضع هوای ایران تا ظهر فردا طبق گزارش اداره پیش بینی کل هواشناسی بدینقرار است :

هوای تهران صاف پیش‌بینی میشود

هوای آذربایجان صاف تاکمی ابری وگاهی همراه باباد شدید درسطح زمین .هوای ساحل دریای مازندران ابری ودر بعضی ساعات توام با بارندگی ، هوای نواحی خوزستان و نواحی خراسان و سواحل دریای عمان درروز غبار آلود و هوای بقیه نقاط صاف پیش بینی میشود .

ضمنا هوای شهرستانهای شرقی‌و شمالشرقی وخراسان چند درجه تنزل خواهد کرد .

حد اکثر درجه حرارت هوای شهر تهران در روز گذشته ۳٤ (۵ درجه خنکتر از روز گذشته وحداقل آن ۲۱ درجه سانتیگراد بالای صفر بوده است

گرمترین نقاطی که ایستگاه هواشناسی دارند دو ۲٤ ساعت گذشته شهر آبادان با حداکثر ۳۹ (۸ درجه خنکتر از روز قبل) و خنکترین نقاط شهر کرمانشاه با حداقل ۱۰ درجه سانتیگراد بالای صفر بوده است .

درکنگره مستشرقین

ایران نقل محفل خاورشناسان بود

دانشمندان ممالك مختلف جهان بزبان فارسی صحبت میکردند

فارسی زبان رسمی کنگره خاورشناسان مسکو بود وبیش از کلیه زبانهای دیگر مورد استفاده ومکالمه قرار گرفت

آقای دکتر سید مهدی روحانی رئیس کانون اسلامی ایران دراروپا که همراه باهیئت دانشمندان ایرانی در بیست و پنجمین کنگره خاورشناسان در مسکو شرکت کرده بود به تهران آمد و امروز در باره نحوه تشکیل و مسائل مطرح شده در کنگره اطلاعاتی بشرح زیر در اختیار خبرنگار ما گذاشت .

۴۲ کشور

بیست و پنجمین کنگره خاور ـ شناسان در تاریخ ۱۸ مرداد ماه با شرکت نمایندگان ۴۲ کشور در دانشگاه‌لومو نوسوف درشهرمسکو افتتاح گردید و در روز ۲۷ مرداد ماه خاتمه پذیرفت .

در این کنگره نمایندگان ایران آقایان دکتر معین ،دکتر احسان یارشاطر ، دکتر مجتبی مینوی ، و اینجانب بودیم وسر پرستی‌هیئت ایران بعهده استاد پوز داود بود .

اساس این کنگره ها ایجاد حسن تفاهم و اتحاد ملل است و کنگره فوق که امسال د رشهر مسکو تشکیل گردید در روز ۱۸ مردادماه توسط میکویان معاون اول نخست وزیر شوروی افتتاح شد .

ریاست این کنگره بعهده«غفور ـ اوف» بود .

نامبرده مسلمان است و زبان فارسی را بخوبی صحبت میکند .

در اولین روز شرکت در کنگره لیست کسانیکه برای‌صحبت کردن قبلا ثبت نام نموده بودند پلی‌کپی شده بین نمایندگان کشور ها پخش گردید . در این لیست نام ۷۶۴ نفر منجمله نمایندگان ایران دیده میشد در میان کلیه کشورها نمایندگان کشور امریکا که ۸۶ نفر بودند از همه بیشتر بچشم‌می‌خورد . جلسات کنگره به شعب متعددی تقسیم بندی شده بود .

ایران در کنگره

درشعبه‌تاریخو فلسفه که‌ریاست آن بعهده « مینورسکی » بود دانشمندان خارجی سخنرانی های جالبی پیرامون کتاب هائی که در ظرف شش سال اخیر در ایران منتشر شده است بزبان فارسی ایرادکردند که بسیار مورد توجه کنفرانس قرار گرفت . در این کنفرانس آقای دکتریارشاطر پیرامون لهجه های مختلف ایرانیان و اینجانب در مورد منطق‌سخنرانی نمودیم . آقایان دکتر معین ودکتر مینوی و سعید نفیسی نیز در مورد تاریخ ادبیات ایران صحبت‌کردند.

جالبترین موضوعی که درکنگره به چشم میخورد آشنائی دانشمندان خارجی بزبان فارسی بود که اکثر سخنرانی های خود را باین زبان ایراد می نمودند. زبان فارسی جزو زبان‌رسمی‌کنگره اعلام‌شده‌بودوبیش از زبانهای انگلیسی و فرانسه مورد استفاده و مکالمه قرار گرفت.

در این کنگره کتب زیادی از تاریخ ادبیات ایران و آثارتاریخی چاپ شده بود که بطور رایگان در اختیار دانشمندان گذاشته میشد .

دانشمندان شرکت کننده در کنگره خاورشناسان در آخرین روز اقامت خود در مسکو در ضیافت مجللی که در کاخ « کرملین »بریا شده بود شرکت نمودند . در روز ۲۴ مرداد ماه بافتخار نمایندگان ایرانی در سفارت ایران درشوروی ضیافت مجللی داده شد . هشت نمایندگی ایران در روز ۲۸ مرداد ماه شهر مسکو را پس از خاتمه بیستوپنجمین کنگره خاورشناسان بقصد ایران ترك نمودند.

بمناسبت روز راننده :

دیروز رانندگان درخیابانها راه افتادند

رانندگان دسته‌گلهائی نثار آرامگاه اعلیحضرت فقیدکردند

دیروز بمناسبت روز راننده‌مراسمی از طرف سندیکای رانندگان ایران در پایتخت برگزار شد که درآن عده زیادی‌از رانندگان ایران‌شرکت داشتند .

در ساعت ۲ر۳۰ دقیقه بعد از ظهر یکصد وهفتاد دستگاه اتومبیل در خیابان سعدی اجتماع نمودند سپس از محل سندیکا بطور دسته جمعی با دسته های گل حرکت کردند و از خیابان های شاهرضا ، میدان ۲۴ اسفند ، سی متری ، باغشاه ، دروازه قزوین ، راه آهن، گمرك گذشته و بطرف آرامگاه اعلیحضرت فقید راه افتادند و در آنجا دسته‌های تاج‌گل نثارآرامگاه اعلیحضرت رضا شاه فقید نمودند.

در محل آرامگاه ابتدا آقای عبدالحسین ادیبی‌دبیر کل‌سندیکای رانندگان‌ایران‌نطقی درباره‌شخصیت اعلیحضرت فقید و خدمات ایشان ایراد نمود.

آقای ادیبی ضمن نطق خود انزجار و تنفر شدید رانندگان‌ایران را نسبت بیاوه گوئی های‌بیگانگان و دایه های دلسوزتر از مادر آنها اعلام نمود و گفت :ما زحمتکشان ایران تحت رهبری خردمندانه شاهنشاه محبوب و عظیم الشان خود روز بروز بسوی پیروزی پیش می‌رویم و تا جان در بدن داریم برای سربلندی و عظمت کشور باستانی خود از هیچ گونه فداکاری دریغ نخواهیم کرد.

پس از پایان سخنرانی آقای‌ادیبی کاروان ماشین های رانندگان بار دیگر بحرکت خود ادامه داد وپس از گذشتن‌از جادهٔ حضرت‌عبدالعظیم و خیابان های ری ، سرچشمه ، مجلس ، شاه آباد بمحل سندیکا رفتند و در محل سندیکا مراسم جشن ادامه یافت.

در محل سندیکا بار دیگر آقای ادیبی طی سخنرانی مفصلی لزوم همکاری رانندگان با اداره راهنمائی ورانندگی‌وهمچنین وظیفه‌رانندگان نسبت بمسافرین را گوشزد نمود و گفت سندیکای رانندگان ایران تصمیم دارد برای نزدیکی بیشتر رانندگان کشور و بهبود وضع زندگی آنان شعبه سندیکا را در تمام استانهای ایران یکی بعد از دیگری تاسیس‌نماید . مجلس‌جشن در ساعت دوازده شب در میان‌خوشی و شادمانی کارگران پایان یافت.

اهالی شرافتمند اراك

چون طالب سعادت و خواستار عمران و آبادی شهرستان خویش میباشید مهندس اصغر دیانی راکه هدف او همین منظور است بوکالت انتخاب فرمائید .

مهندس دیانی در مدت ۲۰سال خدمت در وزارت کشاورزی عملی و جز پیشرفت کشاورزی و خدمت جامعه انجام نداده است .

۱ـ۳ ۱۸۴۳۵

آخرین تغییرات برنامه سینماها

نراس اه‌پایر

یك ایتالیائی در پاریس (دوبله بفارسی) شروع : ۷ر۳۰ـ۹ر۳۰ بعد از ظهر .

سینما فردوسی

تیرانداز حرفه‌ای با شرکت ادی مورفی شروع : ۵ر۱۰ صبح ۵ر۲ ـ ۵ر۴ـ ۵ر۶ ـ۵ر۸ بعد از ظهر .

سینما تاج

الماس آبی (سینما سکوپ) با شرکت : آنیتااکبرك شروع : ۵ر۱۰ صبح ۲ر۳ ـ ۴ر۳ ـ۶ر۳ـ۹ بعد از ظهر .

سینما مشعل

آتش زیر صفر با شرکت : آلن‌لد شروع : ۵ر۱۰صبح‌ـ۵ر۲ـ ۵ر۴ـ۵ر۶ـ۵ر۸ بعد از ظهر .

انتصابات

دروزارت فرهنگ

آقای محمد علی نقیب زاده‌معاون اداره کل تعلیمات فنی بریاست‌اداره کل تعلیمات اساسی کشور منصوب و مشغول کار شد.

دروزارت کشاورزی

آقای ذبیح‌اله صارمی رئیس‌اداره حمل و نقل وزارت کشاورزی با حفظ سمت بمعاونت اداره کل خدمات اداری منصوب شد.

ورود

● آقای محمد سروری رئیس دیوان عالی کشور از ژنو

● آقای دکتر بینا استاد دانشگاه ا زاروپا

● آقای دکتر مهدی روحانی‌نماینده مذهبی ایران در اروپا از اروپا

● آقای تقی آذرمی مدیر کل‌بانك ایران و خاورمیانه از ژنو

● آقای دکتر فریدون آدمیت مشاور عالی وزارت امور خارجه از بیروت .

● آقای مهندس‌عزیزالله کیکشان معاون سازمان آب تهران ازپاریس

● آقای حسین رامتین ازپاریس

● آقای دکتر غلامحسین صهبا کفیل آزمایشگاه اداره بهداشت از آلمان

● آقای دکتر ضیاءالله عالم زاده پزشك وزارت بهداری از نیویورك

● آقای احمد مهرنیا باز پرس دادسرای تهران از رم .

خروج

● آقای دکتر سعید حکمت رئیس اداره پزشکی قانونی بفرانسه .

● آقای دکتر یحیی پویا استاد دانشگاه بژاپن

● آقای مهندس ایرج خدادوست مهندس بهداشت بامریکا

● آقای محمد باقر شهیدی‌دادیار دیوان کشور به اروپا

● آقای محمود فخار پوربازپرس دادسرای تهران به آلمان

● آقای مهندس حسین دفتریان مهندس سازمان برنامه بژنو

● آقای سیف‌الدین خلعت بری دبیر اول سفارت شاهنشاهی در آمریکا بواشنگتن .

● آقای دکتر خسرو نامداران بنابدعوت فدراسیون بین المللی بیمارستانها بامریکا .

مبارزه ۸۳ کشور

آخرین اخبار المپیك که‌توسط دستگاه های خبرگیری روزنامه بدست آمده و همچنین عکس هائی که بوسیله‌دستگاه رادیو فوتوگرفته شده درشماره‌امروز بنظرخوانندگان عزیز میرسد .

خبرگزاری فرانسه دیشب‌اطلاع داد که میدان المپیك این روز ها منظره تماشائی پیدا کرده است. کلیه ستارگان سینما که‌درفستیوال کان شرکت کرده بودند اینك‌دسته جمعی برم هجوم آورده‌اند تا از نزدیك بازیهای المپیك‌رم را مشاهده کنند.

سوفیا ـ سوفیا

سوفیالرن ستاره زیبای ایتالیا بیش از دیگران علاقه به تماشای این مسابقات نشان میدهد ، در روز افتتاح بازیهای المپیك دراستادیوم یکصد هزار نفری رم سوفیالرن و الیزابت تایلور جمع کثیری رابدور خود جمع کرده بودند و مرتبابرای قهرمانان شعار میدادند. خبرگزاری فرانسه میافزاید سوفیالرن هرلحظه در یکی از محل های مسابقات‌حاضر میشود . وی بخبرنگاران گفته‌است این چند روز تصمیم دارم مرتبا از مسابقات دیدن کنم.

شاهزادگان و جمع کثیری از شخصیت های برجسته کشور های جهان نیز هم اکنون در رم بسر میبرند.

مسابقات کشتی فرنگی

مسابقات کشتی فرنگی از صبح روز گذشته آغاز شده است . در این مسابقات پذیرائی قهرمان وزن اول ،بنی هاشمی قهرمان وزن دوم، ملاقاسمی قهرمان وزن سوم ودکتر حضرتی قهرمان وزن ششم شرکت دارند نتایج این مسابقات طبق خبر خبرگزاری فرانسه‌بشرح زیرتاکنون اعلام شده است :

در وزن اول « ایوان کوشرین» از شوروی با کاظم گدیك‌ازترکیه برنده ایوان کوشرین ـ ایمیر هودوس از مجارستان با الفلن از هلند برنده ایمیر هودوس ـ دیمترو پیرو از رمانی با ریشارد ویلن از اروگوئه برنده دیمترو .

در وزن دوم ریشارد دبرونر و رینوتومنین از فنلاند مساوی ـ وتچ توت از چکسلواکی بر حریف خود ژان ستینگن از لوکزامبورك غالب شد ـ جیلبرتو گراسیلی از ایتالیا با برنارد لیت از لهستان‌برنده ایتالیا در وزن اول فرانك بورکار از سویس با هارتمان از اطریش برنده سویس ـ دوریوکی از یوگسلاوی با بنك فرانسفورس از سوئد نتیجه مساوی .

در وزن‌دوم ازتن از ترکیه با کمال علی از جمهوری متحده برنده ازتن ـ ژیلبرت دو پیر از فرانسه با توئراوالد برنده فرانسه ـ در وزن اول مینائی شولتز ، از رومانی با ژرژ دون کاکاس از استرالیا برنده رومانی ـ موساميستوايجو كيشي از ژاپن داری دوشل از اورگه برنده ژاپن در وزن اول تاکاشی هیراتا از ژاپن کشورگی مسکو از بلغارستان برنده ژاپن .

کشتی گیران ایران

همانطور که در بالانوشتیم دررشته کشتی فرنگی از ایران چهار نفر شرکت نموده‌اند .

در وزن اول بنی هاشمی قهرمان ایران با موریس مویس قهرمان بلژیکی کشتی گرفت‌ومسابقه بنفع پذیرائی خاتمه یافت .

در وزن دوم بنی هاشمی ازایران باچیپری اسوك قهرمان چکسلواکی مسابقه‌داد که‌بنفع‌قهرمان‌چکسلواکی خاتمه یافت .

در وزن سوم ملاقاسمی با قهرمان فنلاندی‌مبارزه کردو برنده‌ملاقاسمی بود .

در وزن ششم دکتر حضرتی با یانتی پونکاری‌قهرمان فنلاندی کشتی گرفت که « نتیجه مساوی اعلام شد .

بطور کلی تاکنون در مسابقات کشتی فرنگی‌وضع‌تیم ایران‌خوبست

دنباله مسابقات

در وزن ششم «اووار پارلی» از نروژ باذو کسیلی از لهستان نتیجه مساوی ـ بارلی از نروژ با گنوس از لهستان برنده بارلی با امتیاز ـ افتاندل‌خوریدز ازروسیه‌باماریوسیلوا از ایتالیا برنده خوریدز با امتیاز ـ در وزن سوم نتسون از فنلاند با فن‌تور از اروگوئه برنده نتسون ـ کریمو یانك از نیجریه با آدام مك لین از ایرلند برنده کریمو ـ کاظم ایواز از ترکیه با مارزیانو از ایتالیا برنده کاظم ایواز ـ در وزن هفتم توفیق از ترکیه با کورت روشتر از سوئیس برنده توفیق .

کشتی گیر ترك

«سیل میر اوشیر» کشتی گیر ترك با وجود دستور پزشکان‌حاضر نشد در بیمارستان بستری شود و بیمارستان راترك کرد و به گروه ورزشکاران‌پیوست . میراوشیر در اثر خوردن آب یخ دچار دل درد شدیدی شده بود و پزشکان چند روز برای او استراحت تجویز کرده بودند .

میراوشیر بر خلاف‌دستورپزشکان کلید اطاق راگرفته و از بیمارستان خارج گردیده به رفقای خود در قریه المپیك ملحق شد .

نتایج ورزشهای دهگانه

آخرین نتایج ورزش های دهگانه بشرح زیر است :

۱ـمکزیك ۳۳۹۳ امتیاز

۲ـ آرژانتین ۳۳۶۹ امتیاز

۳ـ لهستان ۳۳۱۵ امتیاز

۴ـ امریکا ۳۲۲۸ امتیاز

۵ـ مجارستان ۳۰۹۴ امتیاز

۶ـ روسیه شوروی ۳۰۸۷ امتیاز

نتایج کلی

در نخستین روز بازیهای المپیك ۱۹۶۰ امتیاز های‌کشورهای شرکت کننده در مسابقه های المپیك تا ساعت نه بعد از ظهرامروز باین شرح بوده است :

ایتالیا باده امتیاز اول

آلمان با پنج امتیاز دوم

شوروی با چهار امتیاز سوم

هلند باسه امتیاز چهارم

سوئد با دو امتیاز پنجم

کشتی‌گیران مشغول تمرین هستند

امروز خبرگزاریهااطلاع دادندکه کلیه کشتی گیران ایرانی مشغول تمرین هستند و قهرمانانی ه م‌که در اثر تمرین ناراحتی هائی پیدا کرده بودند رفع ناراحتی آنها شده و همراه با سایرین مشغول تمرین گردیده‌اند .

همانطوریکه قبلا اطلاع دادیم پای یعقوبی را گچ گرفته بودند و پس از استراحت کافی گچ پای‌مشارالیه را پزشکان باز کردند ووی‌مشغول تمرین شد.

حبیبی نیز که در اثر ضربه‌ای زانو و مچ پای راستش درد گرفته بودبعد ازیك‌روز استراحت ناراحتی وی کاملا برطرف گردید و مشغول تمرین شد.

عضو فدراسیون

امروز یك مقام سازمان تندرستی بخبرنگار ما گفت که طبق‌تلگراف دریافتی از ایتالیا ، در جلسه فدراسیون بین‌المللی کشتی تیمسار سرلشکر دفتری رئیس سازمان تندرستی جوانان با اکثریت آراء برای یك دوره مسابقات المپیك بعضویت فدراسیون‌بین المللی‌کشتی انتخاب گردیده است.

مسابقات شنا

رم ـخبرگزاری فرانسه ـ ۲۶اوت نتایج کنونی مسابقات شنای ۲۰۰ متر قورباغه بشرح زیر اعلام گردید

دسته اول

امریکا ویلیام مولی کن ۲ر۳۸ دقیقه ـ شوروی پروکونیکو ۲ر۱ دقیقه ـ انگلیس جرج یاولیسون ۲ر۴۵ دقیقه

دسته دوم

۱ـ شوروی گلو جنکو ۲ر۴۱ دقیقه ـ ۲ـ پریسویف یوگسلاوی ۲ر۴۱ر۱ دقیقه ـ ۳ـ واکدن انگلیس ۲ر۴۱ر۵ دقیقه

دسته سوم

منسوئید هلند ۲ر۳۹ دقیقه ـ لازاری ایتالیا ۲ر۱ر۱۰ دقیقه ـ انك آلمان ۲ر۴۴ر۶ دقیقه .

دسته چهارم

ماسودا ژاپن ۲ر۴۱ر۲ دقیقه ـ کاتروکل استرالیا ۲ر۴۱ر۷ دقیقه ـ لورولا فنلاند ۲ر۴۳ر۳ دقیقه

دسته پنجم

هائیت اروگوئه ۲ر۴۰ دقیقه ـ کلویوتوسکی لهستان ۲ر۴۱ دقیقه کونساگی مجارستان ۲ر۴۲ دقیقه

دسته ششم

یوشی کو ژاپن ۲ر۳۹ر۱ دقیقه ـ اسمیت بلژیك ۲ر۴۲ر۴ دقیقه لیندوسترووم سوئد ۲ر۴۲ر۶ دقیقه .

گروه بندی شنای ۲۰۰متر تاکنون بشرح زیر است :

۱ـ امریکا ۲ـ هلند ۳ـ ژاپن ۴ـ روسیه شوروی ـ ۵ـ امریکا ۶ـ روسیه شوروی ۷ـ یوگسلاوی ۸ـ ژاپن ۹ـ ایتالیا ۱۰ـ لهستان ۱۱ـ انگلیس ۱۲ـ استرالیا

اولین مدال طلا

رم‌ـخبر گزای فرانسه ـ ۲۶ اوت‌ـ دوشیزه ویل‌ترود اورسلمن آلمانی در شنای ۲۰۰ متر قورباغه‌زنان در۹ر۲ر۲ دقیقه نفر اول شد و اولین مدال طلا را نصیب تیم آلمان کرد .

مسابقه شنای ۱۰۰ متر آزادزنان

در مسابقه شنای ۱۰۰ متر آزاد زنان چریس سالزا دختر ۱۶ ساله امریکائی رکورد شنای ۱۰۰متر‌المپیك ۱۹۵۶ را شکسته و این فاصله را در ۹ر۱ر۱ دقیقه پیمود .رکورد قبلی ـ۲ر۱ر۱دقیقه بود .

در نخستین روز مسابقات المپیك امتیاز ها بشرح زیر بود .

۱ـ ایتالیا ۱۰ امتیاز ۲ـآلمان ۵ امتیاز ۳ـ شوروی ۴امتیاز ۴ـهلند۳ امتیاز ۵ـسوئد ۲امتیاز

مسابقات فوتبال

دسته اول

یوگسلاوی با جمهوری متحده ۶ر۱ بنفع یوگسلاوی بلغارستان باترکیه ۳ بر هیچ بنفع بلغارستان

دسته دوم فوتبال

برزیل با انگلستان ۴ بر ۳ بنفع برزیل ایتالیا با فرمز ۴بر ۱ بنفع ایتالیا

دسته سوم

لهستان با تونس ۶بر ۱ برنده لهستان دانمارك با آرژانتین ۳ بر ۲ برنده دانمارك

دسته چهارم

فرانسه با پرو ۲بر۱ برنده فرانسه مجارستان با هند ۱بر هیچ برنده مجارستان

در جریان مسابقات دیروز المپیك یك نکته کاملا بچشم میخورد وآن این بود که دختران ایتالیائی از شناگران لخت تر بودند وقتی از آنها در این باره توضیح خواسته شد اظهار داشتند که ماتحمل گرمارا نداریم و اصولا دگمه برای سلامتی مضر است !

کشور های شوروی و جمهوری متحده عرب به کمیته تشکیلاتی المپیك پیشنهاداتی تقدیم نموده و خواستار شدند که المپیك آینده در اینکشور ها تشکیل شود .

مسابقات باسکتبال

دسته اول

مجارستان با ژاپن ۹۳بر ۶۳برنده مجارستان ـ امریکا با ایتالیا ۸۸ بر ۵۴ برنده امریکا

دسته‌دوم

یوگسلاوی با بلغارستان ۶۷ بر ۶۲برنده یوگسلاوی‌ـ ـ چکسلواکی بافرانسه ۵۶ بر ۵۳ برنده‌چکسلواکی

دسته سوم

شوروی با مکزیك ۶۶ بر ۴۹برنده شوروی ـ برزیل با پورتوریکو ۷۵ بر۷۲ برنده برزیل

دسته چهارم

لهستان با فیلی‌پین ۸۶ بر ۶۸ برنده لهستان ـ اسپانیا با اروگوئه ۷۷ بر۷۲ برنده اسپانیا

مسابقات بکس

نتایجی که روز اول از مسابقات بکس بدست آمده

مگس وزن

رومانی با برزیل برنده رومانی سویس با تایلند برنده سویس با امتیاز

پروزن

افریقای جنوبی با بیرمانی برنده افریقای جنوبی ـ آلمان با مراکش برنده آلمان با امتیاز‌ـ رومانی با غنا برنده رومانی ـ شیلی باآسترالیا برنده شیلی با امتیاز ـ سویس با مکزیك برنده سویس‌ـ ژاپن با کانادا برنده ژاپن ـ رودزیا با اسپانیا برنده رودزیا

ایرلند با فرانسه برنده ایرلند با امتیاز.

میان وزن

شیلی با آرژانتین برنده شیلی‌ـ اروگوئه با ونزوئلا برنده اروگوئه.

برنامه مسابقات امروز

۱ـ بازیهای دهگانه ۲ـ شنا ۳ـ باسکتبال (فرانسه ـ یوگسلاوی و چکسلواکی ـ بلغارستان) ۴ـ قایق‌رانی ۵ـ هوکی (سویس ـ بلژیك)۶ـ کشتی فرنگی ۷ـ واتریلو (شوروی باآرژانتین ـ یوگسلاوی با افریقای جنوبی) ۸ـ باسکتبال (مکزیك با پورتوریکو ـ امریکا با ژاپن ـ اسپانیا با فیلی پین) ۹ـ بکس ۱۰ـ قایقرانی ۱۱ ـ هوکی (هند با دانمارك)ـ زلند جدید با هلند ۱۲ ـ شنا ۱۰۰ × ۴ (مردان) شنا (زنان) ۱۳ـ کشتی فرنگی (حذفی) ۱۴ـ بسکتبال اروگوئه با لهستان ـ شوروی با برزیل ـ ایتالیا با مجارستان ۱۵ـ شنا (پرش) ۱۶ـ شنای ۱۰۰ متر آزاد بانوان ۱۷ـ شنای ۱۰۰ متر آزاد مردان ۱۸ـ شنای ۲۰۰ متر بانوان .

ازصبح دوشنبه ۷ شهریور

فقط در

سینما سعدی

باعظمت‌ترین وعالی‌ترین اثری‌که تاکنون سینمای آمریکابوجودآورده است‌درتهران بروی پرده می‌آید

شاهکار نابغه معروف سینما سسیل. ب. دومیل

بزرگترین نمایش روی زمین

"THE GREATEST SHOW ON EARTH"

رنگی‌ـ وایداسکرین ـ دوبله بفارسی

باشتراك: چارلتون هستون (بن‌مور)

جیمزاستوارت‌ـ بتی هوسن

کرنل وایلد ـ دروتی‌لامور‌ـ گلوریاگراهام

وباشرکت هزاران تن هنرپیشه دیگر

فیلم «بزرگترین نمایش روی زمین» شاهکار جاودان عالم سینما شناخته شده.

فیلم «بزرگترین نمایش روی زمین» یك اثر مافوق عالی تعیین گردیده

ـ عظمت وجلال صحنه‌های پرشکوه «بزرگترین‌نمایش روی زمین» قابل توصیف نیست. آ‌ـ۲۰۸۷۸

یك جلد سندمالکیت بشماره ۲۵۱۰ روز سوم شهریور در تاکسی جامانده است پیداکننده بتلفن های شماره ۴۵۱۱۹ و ۴۴۰۷۳ اطلاع‌داده و مژدگانی خودرا دریافت دارد. آ‌ـ۱۸۴۱۳

تبریکات

جناب آقای محسن فریور ـ نماینده محبوب ملت

انتخاب بجا و بحق جنابعالی را باقلبی مملو از شعف وسرور وشادی به آنجناب واهالی حوزه انتخابیه بهشهر (آن مردم غیور و دلیر و میهن پرست) صمیمانه تبریك عرض وامیدواریم همانطوریکه شیوه مرضیه جنابعالی است جوانمردی شامخ وممتاز برای خدمت بمیهن و شاهنشاه وملت ایران باشید موفقیت بیشتر آنجناب را در راه حق کمك بملت‌از ایزدیکتا مسئلت داریم .

حاج عباس محبی ـ یدالله محبی ـ محمد رضا محبی‌ـغلامرضامحبی

جناب آقای حبیب‌اله ملك‌زاده آملی

انتخاب آنجناب را بنمایندگی دوره بیستم مجلس شورایملی صمیمانه تبریك عرض میکنیم.

آمل ـ حاجی رجبعلی اسلامی ـ دکتر عباسعلی اطمینانی آملی ـ رحمت‌اله اسلامی ـ نعمت‌اله اسلامی آ‌ـ۲۰۸۲۸

جناب آقای حسین علی هیراد انتخاب آنجناب را به نمایندگی دوره بیستم قانونگذاری صمیمانه تبریك عرض میکنم . آ‌ـ۲۰۸۲۶ **آمل‌ـ شکراله شریعتزاده**

جناب آقای محسن فریور

با نهایت افتخار انتخاب آنجناب را بنمایندگی دوره بیستم مجلس شورایملی بجنابعالی و همشهریان عزیزم تبریك گفته و موفقیت شما را در راه خدمت بمردم ومیهن از خداوند متعال خواهانم .

آ‌ـ۱۸۳۶۹ **منوچهر حسن پور اشرفی**

انتصاب جناب آقای عبدالله طباطبائی را که یکی از صاحبمنصبان تحصیل کرده و مطلع وفعال دولت میباشند بسمت خزانه دارکل‌بجناب آقای وزیر دارائی تبریك عرض می‌کنم .

آ‌ـ۱۸۳۵۱ **یحیی جهانشاهی**

جناب آقای دکتر ارسلان خلعتبری

انتصاب جنابعالی را به معاونت بهداری شهر چالوس تبریك عرض نموده امیدواریم بترقیات بالاتری موفق و برای مملکت و شاهنشاه محبوب قدم های موثری بردارید .

ابراهیم سره ـ میر بابائی ـ اسداله واثقی ـ محمد رسولی و یکصد امضای دیگر آ‌ـ۲۰۸۸۴

انتخاب جناب آقای دکتر میرعبدالعزیز میر عمادی را بریاست بیمارستان طرفه (بهداری کل وزارت‌راه) به‌تیمسار سرلشکر انصاری مقام محترم وزارت راه تبریك میگوییم.

آ‌ـ۱۸۴۲۵ **طاهر ـ آذرنك**

انتخاب جناب آقای دکتر منوچهر آیرم رابمعاونت اداری بهداری کل‌وزارت راه به تیمسار سرلشکر انصاری مقام محترم وزارت راه تبریك میگوییم.

آ‌ـ۱۸۴۲۵ **طاهر ـ آذرنك**

جناب آقای ناصر ذوالفقاری شهردار محترم تهران

انتصاب آقای عبدالله ایلخانی بمعاونت اداره‌کل موتوری آتش‌نشانی ازطرف آنجناب مایه دلگرمی و تشویق جوانان تحصیل‌کرده است.

آ‌ـ۱۸۴۲۷ **دکتر بهمن نوائی ـ دکتر فطری**

مقام معظم شهردار تهران

حسن انتخاب جنابعالی را نسبت به انتصاب آقای عبدالله ایلخانی بسمت معاونت اداره کل موتوری آتش‌نشانی به آنجناب تبریك عرض مینمائیم . **پرویز خورشید ـ امیر خورشید ـفریدون دوستدار**

آ‌ـ۱۸۴۲۷

جناب آقای ناصر ذوالفقاری شهردار محترم تهران

انتصاب آقای عبدالله ایلخانی بسمت معاونت اداره کل موتوری آتش‌نشانی نشانه توجه آنجناب بکارمندان فعال و تحصیلکرده است‌این حسن انتخاب را بجنابعالی تبریك میگوئیم.

علیراست شاهین ـ امیرعلی روزبه ـهادی‌خالصی ـتقی خالصی

ایرانیانی‌که از طرق غیرمجاز وارد عراق شوند محکومیت‌های شدیدتر خواهند داشت

امروز این اعلامیه از طرف شهربانی کل کشور انتشار یافته‌است: طبق گزارش‌های رسیده از ماموربن سیاسی دولت شاهنشاهی ایرانیانی را که از طرق غیر مجاز بخاك عراق وارد میشوند (برخلاف سابق که بجزئی جزای نقدی محکوم‌میگردند) مورد محکومیت‌شدیدتر و حبس‌های طولانی قرارمیدهند تاازورود این قبیل افراد بعراق‌جلوگیری نمایند . چون حفظ شخصیت و آزادی اتباع ایرانی از وظائف حتمی ماموربن سیاسی دولت شاهنشاهی در کشورهای دیگر است بدین‌لحاظ مراتب باطلاع عموم میرسد که از طریق غیر مجاز و بدون‌داشتن‌گذرنامه و گرفتن روادید از کنسولگری (کشور مقصد) وارد کشور عراق‌نشده و بمسافرت خلاف قانون مبادرت ننمایند .

مبادلات بازرگانی بین ایران وبلژیك افزایش میابد

بروکسل ـ خبرگزاری فرانسه ـ یك هیئت بازرگانی بیست‌نفری بسرپرستی سناتور «گانسمان» روز دوم سپتامبر ازبلژیك رهسپارایران خواهد شد.

این هیئت وسائل توسعه همکاری فنی بین دوکشور وبالا بردن میزان مبادلات بازرگانی میان ایران وبلژیك را مورد بررسی قرار خواهد داد.

میزان مبادلات بازرگانی بین دوکشور درسال گذشته بالغ بر چهل میلیون فرانك بلژیك بود.

اطلاعات

شنبه چهارم ربیع‌الاول ۱۳۸۰ـ بیست‌وهفتم اوت ۱۹۶۰

سال سی‌وپنجم ـ شماره ۱۰۲۹۱

شاهنشاه درکنفرانس مطبوعاتی امروز راجع بانتخابات اظهارنظر فرمودند

ظهرامروز شانزدهمین کنفرانس مطبوعاتی ماهانه شاهنشاه در کاخ سفید سعدآباد تشکیل شد.

دراین جلسه مدیران و سردبیران جراید تهران و شهرستانها‌افتخار حضور داشتند .بهمچندتن از خبرنگاران خارجی نیز که برای تهیه گزارش‌هائی ازانتخابات‌واوضاع ایران ،اکنون‌در تهران بسرمیبرندبطورمستمع آزاد اجازه شرکت در کنفرانس مطبوعاتی امروز داده‌شده بود.

شاهنشاه در جلسه امروز به پرسش های مختلف مدیران جراید در زمینه مسائل داخلی وروابط خارجی ایران پاسخ گفتند ودر موردانتخابات بیستمین دوره قانونگذاری اظهار نظر فرمودند.

متن کامل جریان مصاحبه مطبوعاتی امروز بعدا بنظر خوانندگان خواهد رسید.

درحضور علیاحضرت ملکه فرح

ساعت ده ونیم صبح امروز چهل نفر از دوشیزگانیکه قرار است‌برای کارآموزی در قسمتهای مختلف ارتباطی بکشورهای اطریش و آلمان عزیمت نمایند باتفاق آقای مهندس اشراقی وزیر پست‌و تلگراف و تلفن درکاخ‌سفید سعدآباد بحضور علیا حضرت ملکه فرح پهلوی شرفیاب شدند .

نمودار انتخابات دوره بیستم

تاآخروقت امروز

ما همه روز اخرین نتیجه موفقیت های دو حزب و همچنین منفردین را در این جدول منعکس میسازیم. تنها نمایندگانی در این نمودار منعکس آمده‌اند که کار انتخابشان پایان یافته و اعلام گردیده است .

مليون	مردم	منفردين
۱۰۴	۴۷	۳

مليون: ۱۰۳ـ امیرقلی آذری. ۱۰۴ـ محمدطاهری

علاء مطبوعات غرب را بانتشار اخبار جعلی درباره ایران متهم ساخت

گروه۲۶نفری ماموربن‌امریکائی خارجه امریکا که برای یك هفته عضو سمینار خاور نزدیك وزارت از ایران دیدن مینمایند روز پنج شنبه در مجلس ضیافتی که ازطرف انجمن ایرانو امریکا بافتخارایشان داده شد شرکت نمودند.

شایعات عجیب

آقای حسین علاء وزیر دربار شاهنشاهی در این ضیافت طی نطقی خطاب بمامورین دولتی امریکااظهار داشت :« بعضی از جراید کشور های غربی‌بخصوص امریکا شایعات نادرستی درباره اوضاع‌ایران انتشار میدهند .

آقای علاء سپس مطبوعات غربی و بخصوص امریکا را متهم بانتشار اخبار جعلی و نشان دادن قیافه غیر واقعی ایران بخارجیها نمود وگفت امریکائیها درباره ایران و ملتش که علاقه‌باستقلال خود دارداطلاعات کمی دارند.

انتخابات

درباره انتخابات اخیر وزیردربار گفت که نظر شاهنشاه این بوده که انتخابات بطور کاملا آزادصورت بگیرد ولی بعلت تجربه کم ایران در آزادی مشروطه و فقدان قانون انتخابات صحیح حزبی که قدرت را در دست دارد نتایج انتخابات را تحت تاثیر قرار داده است .آقای علاء افزود : « برای اینکه‌انتخابات آزاد و بیطرف انجام گیرد بایدیك دولت بیطرف در مدت‌انتخابات‌قدرت را در دست داشته باشد تا باین طریق اعمال نفوذ عمدی ویا غیر عمدی از طرف حزبی که قدرت را در دست دارد صورت نگیرد .»

ترقیات ایران

سپس وزیردربار شاهنشاهی‌اشاره به ترقیات ایران در طی شش سال واشنگتن در معیت همسر شان والا حضرت شاهدخت شهناز عصر روز جمعه از راه رم از تهران وارد ژنو شدند .

والاحضرت شهناز ومهندس‌زاهدی رهسپارواشنگتن‌شدند

والاحضرت شاهدخت شهناز چند لحظه قبل از پرواز بژنو، والاحضرت شاهدخت فاطمه و تیمسارسپهبد زاهدی جزء مشایعین دیده میشوند .

سفیر کبیر امریکا در ایران آقای آرام وزیر امور خارجه و عده ئی از دیپلماتهای خارجی و شخصیت های مملکتی والاحضرت شهناز و آقای‌مهندس زاهدی‌رامشایعت کردند آقای‌مهندس زاهدی‌درفرودگاه‌بخبر‌نگار ما گفت : پس از یك توقف دو روزه در ژنو باتفاق والاحضرت‌مهناز عازم واشنگتن خواهیم شد .

همانطور که قبلا اطلاع داده شد قرار است والا حضرت شهناز در اواخر مهر ماه برای شرکت در مراسم تولد فرزند شاهنشاه وجشن چهارم آبان بتهران باز گردند .

ورود بژنو

ژنو ـ ۴شهریور ـ خبر گزاری فرانسه ـ آقای اردشیر زاهدی‌داماد شاهنشاه و سفیر کبیر ایران در

دسته‌چك شماره ۲۷۲ بانك بازرگانی متعلق باینجانب سلطان ماه‌طومسیان مفقود گردیده بدین وسیله اطلاع داده میشود که‌دسته چك مزبوراز‌درجه‌اعتبار ساقط‌است.

اسامی حائزین اکثریت تهران

طبق گزارش انجمن مرکزی انتخابات تهران تاآخر وقت روز پنجشنبه جمعا ۱۵۹۳۳ رای خوانده شد و اسامی ۴۶ نفر ازحائزین اکثریت باین شرح میباشد:

۱ـ آقای‌محمد علی مسعودی۱۰۶۳۸
۲ـ آقای مهدی کوشانفر ۹۲۱۰
۳ـ آقای دکتر محمدشاهکار۹۰۸۵
۴ـآقای دکتر احمد امامی ۸۸۰۰
۵ـآقای حسینقلی قبادیان ۸۳۶۲
۶ـ آقای عبداله گرجی ۸۳۵۸
۷ـآقای اسداله رشیدیان ۸۲۳۲
۸ـ آقای فتح‌اله فرود ۸۱۵۵
۹ـ آقای اصغر پیر زاد ۷۹۴
۱۰ـ آقای دکتر عباس نفیسی۷۶۸۰
۱۱ـ آقای دکتررضا سرداری۷۵۶۷
۱۲ـ آقای مهدی لاری ۷۴۸۲
۱۳ـ آقای‌حسین معیری ۷۴۱۳
۱۴ـ آقای احمد مهران ۷۳۹۹
۱۵ـ آقای فتح‌اله غفاری ۴۳۶۷
۱۶ـ آقای سید جعفر بهبهانی ۴۲۲۴
۱۷ـ آقای رضا معرفت ۳۹۴۰
۱۸ـ آقای دکتر علی امینی ۲۹۵۱
۱۹ـ آقای تقی‌آقا شریف ۲۴۳۸
۲۰ـ آقای مهندس محمد الهی ۲۳۷۴
۲۱ـ آقای دکترعزت اله همایونفر ۲۳۷۴
۲۲ـ آقای اسداله علم ۲۱۳۲
۲۳ـ آقای محمود باقر زاده ۱۹۵۰
۲۴ـ آقای دکتر موسی عمید۱۵۹۵
۲۵ـآقای‌دکتر غلامحسین‌جهانشاهی ۱۳۱۴
۲۶ـ آقای ذبیح اله ملك پور ۱۲۸۹
۲۷ـآقای دکتر حسین بنائی ۱۲۸۷
۲۸ـ اکبر خسرو شاهی ۱۲۵۴
۲۹ـ آقای غلامرضا مجید ۱۱۹۷
۳۰ـ آقای جعفر اخوان ۱۱۹۰
۳۱ـ آقای محمد درخشش ۱۱۵۴
۳۲ـآقای جلال جهانمیر ۱۱۰۰
۳۳ـ آقای ارسلان‌خلعتبری ۱۰۰۹
۳۴ـ آقای دکترشریف امامی ۸۸۰
۳۵ـ آقای دکتر مظاهر ۸۶۶
۳۶ـ آقای دکتر باهری ۸۴۴
۳۷ آقای حاج علی زاویه ۸۳۱
۳۸ آقای مهندس انزلیچی ۷۷۳
۳۹ـ آقای مهندس کامکار ۷۳۶
۴۰ـ آقای امیر علی سیفی ۷۱۵
۴۱ـ آقای اویسی ۳۷۴
۴۲ـ آقای جلیل احمد خانلو ۳۳۳
۴۳ـ آقای مهندس تیز هوش۲۶۵
۴۴ـ آقای عباس شاهنده ۲۵۹
۴۵ آقای موسی مهام ۲۱۵
۴۶ آقای فضل اله منطقی ۱۸۰

علیه انتخابات اعلام جرم شد

دکتربقائی، مکی، علی‌آبادی وحاج سید جوادی امروز اعتراضیهٔ خودرا تسلیم دادستان تهران نمودند

ساعت دوونیم دقیقه صبح امروز آقایان دکتر مظفر بقائی ـحسین مکی ـ دکتر علی‌آبادی وحاج‌سید جوادی همراه چندنفر دیگر از معترضین بانتخابات کشوردراطاق دادستان‌تهران‌حاضر شدندوشکوائیه‌ای که‌در چهار صفحه بزرك ماشین شده‌بود بعنوان اعلام جرم علیه‌انتخابات کشور تقلبات‌در انتخابات تهران برای رسیدگی تسلیم دادستان تهران کردند.

دادستان تهران ضمن دریافت این اعلام‌جرم باین عده گفت :اگر سوءجریانی رخ‌داده باشد ورسیدگی به‌آن در صلاحیت دادسرا باشددر حدود قانون رسیدگی خواهد شد.

بقراری که خبرنگار ما کسب اطلاع کرده او نعده عین شکوائیه مذکور را تسلیم آقای سروری رئیس دیوانعالی کشور کردند

آقای فلسفی دادستان تهران دراین‌باره بخبرنگار ما گفت، پس‌از مطالعه کامل این‌شکوائیه چنانچه مدارکی موجودباشدودرصلاحیت دادسرا باشد تصمیم قضائی اتخاذخواهد گردید.

اخیر مخصوصادرزمینه های‌بهداشت و فرهنك و توسعه صنعتی نمود .

رهبری آمریکا

آقای منتصرشهردار سابق‌تهران سپس رشته سخن را بدست گرفت و گفت : امریکا رهبر گروه کشور های آزاد جهان میباشد که ایران نیز یکی از آنها است . وظیفه‌یك رهبر خوب این است که سهمی را که هر یك از اعضای گروه ایفا مینمایند متوجه باشد .

پس از اظهارات آقای منتصر آقای فرهادمسعودی درباره مطبوعات ایران و ترقیات‌اخیر موسسه‌اطلاعات بیاناتی اظهار داشت و در ساعت سه بعد از ظهر ضیافت ناهار بافتخار اعضای سمینار خاور نزدیك‌وزارت خارجه امریکا پایان یافت.

آخرین خبرها ۲۴ ساعت بعد از ظهر

امریکا قصد حمله بکوبا ندارد

وزیرخارجه کوباگفت رژیم فیدل‌کاسترو کمونیستی نیست

سان‌خوزه ـ کستاریکا ـ ۳۶ اوت ـ رویتر ـ راثول روآ وزیر خارجه کوبااظهارداشت که رژیم فیدل کاسترو کمونیستی نیست و ما از اقمار هیچ دولتی نیستیم .

روآ که در کنفرانس کشور های آمریکائی سخنرانی میکرد پیشنهاد خود را برای مذاکره با آمریکا بمنظور حل اختلاف دو کشور براساس حقوق بین‌المللی تکرار کرد .

روآ گفت امریکا می‌کوشد که کوبا را وارد جنك سرد خود با شوروی کند . هرتر در پاسخ به بیانات روآ پیشنهاد کرد وزرای خارجه کمیته‌ای برای تحقیق درباره اتهامات طرفین بیکدیگر تشکیل دهد .

هرتر گفت رژیم کنونی کوبا میخواهد روابط خود را با ایالات متحده قطع کند و آمریکا هرگز قصد حمله نظامی به کوبا را نداشته است و ندارد . روآ مجددا به سخنان هرتر پاسخداد و گفت بنظر میرسد آمریکا عقیده دارد که ما حق نداریم جز این‌کشور ،با مملکت دیگری تجارت‌بکنیم. در حالیکه آزادی تجارت یکی از حقوق اساسی انسان است .

دومسلمان الجزایری باگیوتین‌اعدام‌شدند

پاریس ـ ۲۷ اوت ـ خبرگزاری فرانسه ـ بامداد امروز دونفرمسلمان الجزایری که روز چهارم ماه گذشته ازطرف دادگاه دائمی نیروهای مسلح فرانسه محکوم بمرك شده بودند ، بوسیله گیوتین در زندان «سانته واقع در پاریس اعدام شدند .

این دونفر بجرم قتل یك نفر از لژیونهای فرانسه در ۵ اوت ۱۹۵۸ محکوم باعدام شده بودند .

شهر سه هزارساله کشف شد

دمشق ـ ۲۷ اوت ـ آسوشیتدپرس ـ یك هیئت باستان شناس‌انگلیسی یك‌شهر سه هزار ساله مربوط بدوره «آرامی» هادادر سوریه شمالی کشف کرده است . این شهر باستانی در کنار مرز ترکیه قرار دارد. نام شهر بقرار معلوم «اربد» است ودر تاریخ دنیای باستان آمده است که دیوارهای بلند بعرض ۵ تا ۸ مترو طول ۱۵ متر آنرا محصور کرده بود .

نیروی لومومبا پایتخت «کولونجی» را اشغال‌کرد

الیزابت ویل ـ ۲۷ اوت ـ رویتر ـ گزارشهای رسیده حاکی‌است‌که نیروهای‌جمهوری مرکزی کنگو «جمهوری الماس» را که در شمال کاتانگا قرار دارد، اشغال کردند .

اخیرا «کولونجی» رئیس این ایالت اتحاد خود را باموسی چومبه وتشکیل فدراسیونی را ازدو ایالت تحت فرمان آنها اعلام‌کرده بود. نیروهای لومومبا ازسوی کاسائی به «باکاوانگا» پایتخت ایالت مزبور وارد شدند این اولین قدرت نمائی جدی حکومت مرکزی است .

مسابقه برای طرح آرم جشن‌های شاهنشاهی ایران

دبیر خانه مرکزی جشنهای شاهنشاهی ایران تهیه آرم مخصوصی رابمناسبت برگزاری مراسم یاد بود دو هزاروپانصدمین سال بنیاد شاهنشاهی ایران بدست کورش کبیر در میان‌هنرمندان وطراحان کشور مسابقه می‌گذارد این آرم باید نمودار روشنی از تاریخ‌و ملیت‌و شاهنشاهی ایران باتوجه به‌یاد بود دوهزاروپانصدمین سال این شاهنشاهی باشد .

شرکت کنندگان میباید طرح های خود را منتها تا آخر مهرماه ۱۳۳۹به دبیر خانه مرکزی جشنهای شاهنشاهی ایران (تهران ـ خیابان پاستور شماره ۵۷) ارسال دارند . در آغاز آبان‌ماه ۱۳۳۹ کلیه این طرحها توسط شورای مرکزی جشنهای شاهنشاهی مورد رسیدگی قرار گرفته و طرح برنده آرم رسمی جشنهای شاهنشاهی ایران اعلام خواهد شد .

به طرح برنده مبلغ پنجاه هزار ریال جایزه تعلق خواهدگرفت شرکت طراحان خارجی در این مسابقه مانعی ندارد .

آ ـ ۲۰۵۱۴ دبیرخانه مرکزی جشنهای‌شاهنشاهی‌ایران

پارك نودروس

خواننده معروف

ذولا کورتیس

۱ـ۴ آ ـ ۲۰۹۱۴

همه شب

خانم مهوش

در باغ کافه باستانی «بهشت تهران»

رقص عربی عزیزه همراه باارکستر استاد حجازی وبرنامه‌های جالب شرقی دیگر

برای برگزاری مجالس عروسی وجشنهای خانوادگی باغ کافه باستانی

همیشه آماده پذیرائی‌است: خیابان شمیران تلفن ۳۴۹۷۰

آ ـ ۲۰۸۵۸ «وگا»

ماشینهای بافندگی

تمام اتوماتیك باشافت برای تولید پارچه‌های نخی بعرض کار ۱۲۰ سانت باشرایط مناسب موجود است

شرکت اسپین تکس

خیابان سعدی پاساژ صدقی نژاد تلفن ۳۹۹۷۵

مجلة‌الاخاء

ستصدر مجلة (الاخاء) باللغةالعربية قريبا جدا مرة كل ١٥ يوما عن‌دار «اطلاعات» بشكل رائع فنلفت‌انظارالتجار والمعلنين الى ان‌قسم الاعلانات فى‌دار «اطلاعات» على‌استعدادلقبول‌الاعلانات اعتبارا من‌يوم ٢٧ر٥ر١٣٣٩ والمصادف ١٨ـ٨ـ١٩٦٠

مجلة‌الاخاء آگهی میپذیرد

مجلة ـ الاخاء ـ بزودی بزبان عربی منتشر خواهد شد اینك بتجار محترم وکسانی‌که میخواهند آگهی آنها در مجله ـ الاخاء ـ منتشرگردد اعلام میگرددکه آگهی بزبان‌عربی برای مجله مزبور از تاریخ ۲۷ر۵ر۱۳۳۹ مطابق ۱۸ـ۸ـ۱۹۶۰ پذیرفته میشود شعبه آگهی‌ها در روزنامه اطلاعات‌مراجعه‌فرمایند

۱ـ۵

مسابقه سلطنتی بهترین کتاب سال

بدینوسیله باطلاع کلیه مؤلفین و مصنفین و مترجمانیکه کتب‌آنها درسال ۱۳۳۸ طبع‌ونشر شده است میرساند که مدت قبول کتب برای شرکت در مسابقه شاهنشاهی بهترین کتب تاآخر آبانماه ۱۳۳۹ میباشد

داوطلبان شرکت دراین مسابقه میتوانند تامهلت مذکورسه‌نسخه ازکتاب خودرا باداره روابط عمومی وخدمات اجتماعی بنیاد پهلوی‌تسلیم ورسید دریافت دارند. وجوائز برندگان یك میلیون‌وپانصد هزار ریال است که بشرح زیر تقسیم‌میگردد.

مدیر عامل ـ بهبهانیان

۱ـتصنیف ۱۰۰۰۰۰ ریال
۲ـتالیف ۸۰۰۰۰ریال
۳ـترجمه ۵۰۰۰ ریال

این‌جوائز بچهار رشته کتب علمی ـادبی ـاجتماعی وفلسفی وتاریخ وجغرافیائی داده میشود.

۱ـ۳ آ ـ ۲۰۳۹۶

آگهی استخدام

شرکت ملی نفت‌ایران به یکنفر داروساز دیپلمه از دانشگاه تهران با حداقل سه‌سال سابقه کار جهت خدمت در خوزستان نیازمند است .

داوطلبین میتوانند مادر دست داشتن مدارك لازم همه روزه تا پایان روز۱۵ شهریور ماه ۱۳۳۹ از ساعت ۷الی ۱۰صبح باداره استخدام واقع در خیابان پهلوی نزدیك بلوار کرج مراجعه نمایند.

۱ـ۲ آ ـ ۲۰۵۰۴ اداره روابط کارکنان

خانهٔ خودرا نفروشید

- اگر قدیمی‌ساز است وازآن ناراضی هستید
- اگراطاقها وسرویس آن احتیاجات شمارا رفع نمیکند
- اگر ازنداشتن یك محل پذیرائی زیبا ناراحتید

بما مراجعه‌کنید

تلفن ۶۳۲۸۲

سازمان تعمیر و تزیین مسکن

تغییر شکل، رنك، سیم کشی، لوله‌کشی، تزیین ودکوراسیون‌خانهٔ خودرا با ارزانترین قیمت و بدون سر وکله زدن بابنا وعمله انجام دهید. با یك تلفن مهندسین و متخصصین تحصیل کردهٔ امریکا برای مشاوره مجانی باشما حاضر میشوند.

خیابان شاه، چهارراه رادیبهشت شماره ۱۰۷ تلفن ۶۳۲۸۲

آ ـ ۲۰۸۸۲ ۱ـ۳

انواع شیر فلکه انگلیسی

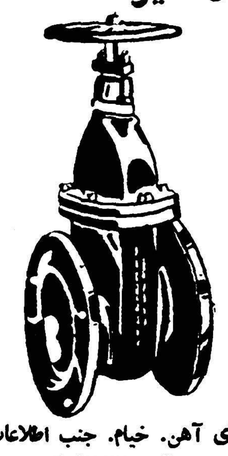

زکلای آهن. خیام. جنب اطلاعات. تلفن ۳۰۲۸۴۳

میوه فروش خیابان دلگشا

آقای محمد کاظم صالحی

برنده یکی از هفت جایزه ممتاز سیصد هزار ریالی بلیطهای هفتگی بخت آزمائی ملی هستند که در این هفته جایزه خود راطی چك شماره ۲۸۸۷۰۹ دریافت داشتند و با این پو لخدا داده ساختمان نیمه تمام خویش را باتمام خواهند رساند. امیدواریم موفق باشند .

بانك اصناف ایران بانهایت مسرت افتتاح حساب مخصوص صندوق ذخیره اصناف را ازاوایل مرداد ماه سال جاری باطلاع مشتریان محترم خود وعموم‌میرساند

مزایای دارندگان حساب

۱ـ بدارندگان حساب بهرهٔ خوب داده میشود

۲ـ ازجوایز متعدد ومعتنابهی بهره‌مند خواهند شد.

۳ـ جایزهٔ مخصوصی نیز درسال ۱۳۳۹ بین صاحبان حساب بتساوی تقسیم میگردد.

آ ـ ۲۰۸۹۰ (آشنا)