سال سی‌وپنجم شماره ۱۰۲۶۲ — پنجشنبه سی‌ام تیرماه ۱۳۳۹ — تکشماره ۳ ریال

اطلاعات

جریان روز

درمیدان تحریر بغداد

سرمقاله را درصفحه دوم مطالعه فرمائید

شوروی درمورد کنگو اولتیماتوم داد

کابینه کنگو تصمیم گرفت از نیروی شوروی وکشورهای آسیائی وآفریقائی برای مقابله با بلژیکیها دعوت کند

شوروی در شورای امنیت اولتیماتوم داد که اگر نیروی بلژیك و امریکا تا سه روز از کنگو خارج نشوند، شوروی دست باقدام خواهد زد

نماینده آمریکا اعلام کرد آمریکا جلوی ورود قوای شوروی را بکنگو خواهد گرفت

۲۴ صفحه

باستثنای کاندیداهای تهران امروز بوسیله علم :

اسامی کاندیداهای حزب مردم اعلام شد

سه کارگر، ۲۷ روزنامه نویس، ۴۰ دکتر، ۲۰ مهندس و ۴ افسر بازنشسته جزو کاندیداها هستند

علم دربارهٔ کاندیداها توضیح میدهد:

- ماا شخاصی را کاندیدا کردیم که «دارای رای» هم باشند
- اسامی کاندیداهای تهران سه‌شنبه یاچهارشنبه اعلام میشود
- حسین نمازی را ازشیراز نامزد کردیم ولی معذرت خواست
- دریانی تقاضا کرد ازوکالت معاف شود
- مرا میخواستند ازشاهرود کاندیداکنند ولی از بیرجند شدم

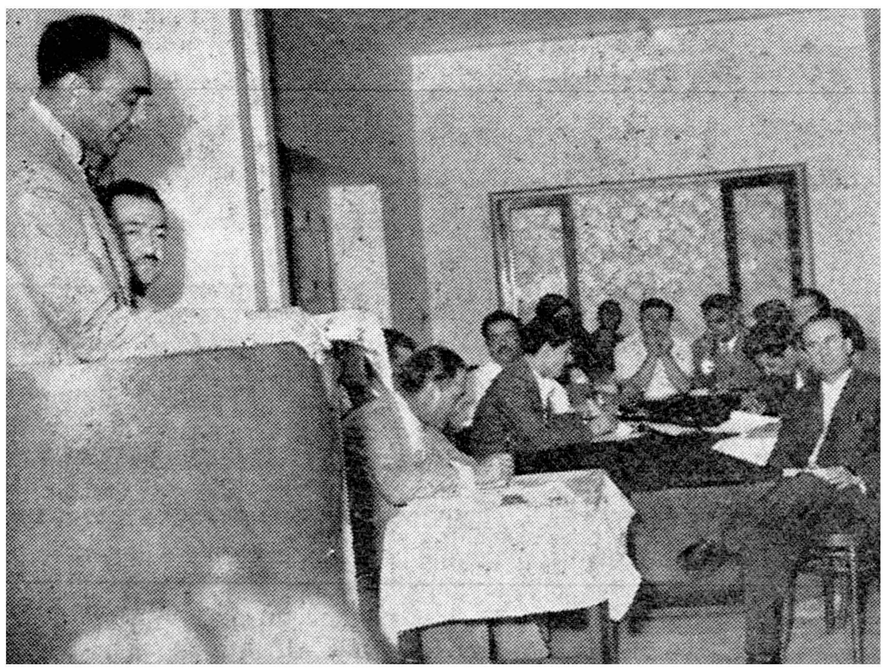

آقای علم در مصاحبه مطبوعاتی امروز

ساعت ۹ صبح امروز آقای اسداله علم دبیر کل حزب مردم طی یك مصاحبه مطبوعاتی اسامی کاندیداهای حزب مردم را در کلوب مرکزی آن حزب اعلام کرد . آقای علم پیش از معرفی کاندیداها از روی نوشته‌ای چنین گفت :

بسیار خوشوقتم که‌امروز باردیگر فرصتی‌بدست آمده است تا دراینجا با آقایان نمایندگان و خبر نگاران محترم جراید که در واقع سازندگان ورهبران افکار عمومی هستند ملاقات کنم .

من همواره از زیارت آقایان خوشوقت میشوم و از نظرات و تلگار های شما استفاده میکنم .و اصولا برای ارباب جراید که وظیفه

بقیه در صفحه ۲۱

اسامی کاندیداهای حزب مردم

تبریز ـ علی اصغر سرتیپ زاده ـ صالح چاه کوتاهی ـ دکتر احمد سید امامی ـ اسماعیل انگجی ـ دکتر عبدالعلی شاهید ـ دکتر ضیاء الدین هیات ـ مهندس محمد تقی توکلی ـ مظفر صولتی ـ کریم شربیانلو

اردبیل ـ دکتر کمال الدین شمس حکیمی (رئیس کمیته حزب)

آستارا ـ یوسف اتحادیه

اهر ـ دکتر سعید حکمت

کلیبر ـ سیف الدین اهری

بقیه در صفحه ۲۱

ظهر امروز :

دستور شروع انتخابات صادر شد

- وزیر کشور بفرمانداریها دستورداد که انجمنهای نظارت را تشکیل دهند
- اعضای کلیه انجمنهای نظارت باید در ۵ روز تعیین شوند

امروز وزیر کشور دستور شروع انتخابات را به شرح زیر صادر کرد. این دستور به کلیه شهرستان ها فرستاده شد .

فرمانداری به وصول این دستور طبق ماده ۱۴ قانون انتخابات و ماده یك آئین نامه در تشکیل انجمن نظارت مرکزی انتخابات دوره‌بیستم مجلس شورای ملی اقدام نمائید . بطوری که در پایان مدت پنجروز ضرب‌الاجل مقرر در تبصره یك‌ماده ۱۴ ضمن گزارش تلگرافی اعضای انجمن نظارت به وزارت کشور معرفی شوند . نهایت مراقبت بعمل آید اشخاصی که طبق ماده ۱۴ دعوت‌می شوند دارای سواد و واجدشرایط مقرر در قانون انتخابات باشند که جای هیچگونه ایراد و اعتراض‌نباشد وهمانطور که طی بخشنامه شماره ۷۷۳ـ ۲۶ر۳ر۳۹ بوسیله‌استانداری ها دستور داده شده است باید در کلیه مراکز حوزه های انتخابیه در یکروز عمل انتخاب انجمن نظارانجام شود . ضمنا توجه داشته باشید همانطور که ماده های ۱۵و ۱۶قانون انتخابات صراحت دارد انجمن‌نظارت جلسات خودرا مرتبا و بدون تاخیر تشکیل و بانجام تکالیف قانونی بپردازد . وصول این دستور را اعلام وجریان کار مرتبا گزارش شود تعلل و تاخیر موجب مسئولیت‌خواهد بود .

وزیرکشور

نماینده امریکا در شورای امنیت توصیه کرد بلژیك نیروهای خودرا از کنگو خارج کند. نیروهای سازمان ملل، قادر به حفظ امنیت کنگو هستند

درصفحه ۳

نماینده امریکا اعلام کرد که آمریکا از کنگو که لازم باشد، اعزام خواهند شد. اظهارات هامرشولد پاسخی به تشومبه نخست وزیر ایالت کاتانگاست که‌جدائی این ایالت را ازکنگو اعلام داشته است

نیروهای سازمان ملل بیش ازپیش بر اوضاع مسلط میشوند. ولی خطرقحطی و طاعون کنگو را بشدت تهدید میکند

مصاحبه خبرنگار ما با محمد صادق بقال

شهردار ورئیس کمیته حزب ملیون نیشابور معتقدند:

محمدصادق بقال کاندیدای حزب ملیون تعادل فکری ندارد

عده‌ای معتقدند که کاندیدای نیشابور اختلال حواس دارد محمدصادق بقال برنامه کارخودرادرمجلس شرح میدهد

شرح درصفحه ۲۲

میتینگ انتخاباتی در حزب مردم

دراین میتینگ آقایان علم وجعفر اخوان واکبر خسروشاهی سخن گفتند

آقای جعفر اخوان در اجتماع هزارا ن‌نفر از مردم تهران گفت شما باید در تعیین سرنوشت‌خود سهیم و شریك باشید.

ساعت ۶ر۵ بعداز ظهر سه‌شنبه ۲۸ تیر بدعوت آقای جعفر اخوان هزاران نفرازشخصیت‌های مملکتی و بازرگانان و گروه کثیری از طبقات مختلف و کارگران کارخانه های تهران در حزب مردم اجتماع کردند . پس از سرودشاهنشاهی میتینگ بزرگ انتخاباتی آغاز شد و د رمیان ابراز احساسات شدید و کف زدن های حضار آقای جعفر اخوان در پشت میکروفن‌قرارگرفت و خطاب بجمعیت‌انبوهی که درحزب گرد آمده بودند گفت :

سخنرانی‌جعفر اخوان

از اینکه آقایان محترم دعوت اینجانب را قبول فرموده و باتشریف فرمائی خود در این جلسه بنده را مورد لطف و محبت قرار داده‌اند متشکرم هدف از تشکیل این جلسه مشورت در امر انتخابات تهران‌برای بیستمین دوره قانون گزاری مجلس شورایملی میباشد .

بطوریکه اطلاع دارید بزودی انتخابات تهران شروع خواهد شد و نظر به اینکه آقایان باید درتعیین سرنوشت خود شریك و سهیم باشند

بقیه در صفحه ۲۱

رقیبان انتخاباتی دربرابر هم قرار گرفتند

مبارزات انتخاباتی وارد شدیدترین مرحله شد

لیست کاندیداهای حزب مردم هم عده‌ای را ناراضی کرد

خبرها وفعالیتهای انتخاباتی

- نخست وزیر سخنان‌وزیر کشور را تصحیح وتکمیل کرد
- دکتر کاسمی کناره گیری عده‌ای را از حزب ملیون تایید نمود

حزب ملیون‌درباره‌ناراضیها اطلاعیه رسمی انتشارداد

امروز بااعلام کاندیدا های‌حزب مردم انتخابات وارد مرحله حادی شد و در حقیقت با قرار گرفتن‌رقبای انتخاباتی در برابر یکدیگر.مبارزات حقیقی انتخاباتی از امروز شروع و پیش بینی می شود در برخی حوزه ها این رقابت و مبارزه بشدید ترین وجه صورت بگیرد .

راضی وناراضی

خبرنگاران ما اطلاع میدهندکه امروز مقابل کلوپ حزب مردم به سبب انتشار لیست کاندیدا های آن حزب بسیار شلوغ بود . برای حضور در کنفرانس مطبوعاتی آقای علم جز ارباب جراید وخبرنگاران کسی را راه نمیدادند . پس از آنکه کاندیدا ها اعلام شدند و حضار از لیست آن با خبر شدند . فورا قیافه هاتغییر کردو برخی‌که جزو کاندیدا هابودند خوشحال‌شدند ودوستانشان به آنها تبریك گفتند اما قیافه برخی دیگر درهم فرو رفت واز این که اسم آنان جزو لیست کاندیدا ها نبود ناراضی تنظر می رسیدند .

انتشار مصاحبه اختصاصی نخست وزیر با خبرنگار ما و توضیحات ایشان در اطراف مصاحبه پریروز وزیر کشور امروز مورد بحث محافل انتخاباتی بود .

چنانکه خوانندگان ارجمند اطلاع دارند آقای اتابکی وزیر کشور پریروز طی مصاحبه‌ای نظارت‌سازمان

بقیه در صفحه ۲۱

امروز از طرف اداره دادرسی ارتش در زمینه اقداماتی که درمورد متخلفین در امور نظام وظیفه‌عمومی بعمل آمده اطلاعاتی انتشار یافت .

این اطلاعات از طرف تیمسار سپهبد آزموده رئیس اداره دادرسی ارتش طی یك جلسه مطبوعاتی بامداد امروز در اختیار جراید گذارده‌شد.

در این جلسه رئیس‌اداره دادرسی ارتش اظهار داشت :

کمتر از سایر کشور ها

قبل از طرح اصل موضوع بی‌مناسبت نیست‌این نکته راباستحضار برساند که اعلام ارتکاب جرم از طرف‌اشخاصی که درزمره‌مستخدمین دولتی اعم از کشوری و لشکری هستند نباید تعبیر به فساد سازمان های‌دولتی شود یا به عبارت دیگر اعمال مذموم یك اقلیت فاسدنبایستی

بقیه درصفحه بیست‌و سوم

اطلاعیه حزب ملیون

ضمن سپاس‌گزاری بی پایان از ابرازاحساسات‌تشویق‌انگیزوعواطف مهرآمیز مردم ایران و محافل مختلف اجتماعی سراسر کشور نسبت بنامزدان نمایندگی حزب ملیون و تشکر از جمعی کثیر از مردم اصیل‌و شریف و جوانان غیور و پرشوری که بهمین سبب در این چند روزبحزب ملیو ن‌پیوستند وباین مکتب ارزنده سیاسی که بارشاد شاهنشاه مردم‌دوستو آزادمنش ما گشوده‌شده است عملاحسن‌ظن خود را نشان داده‌اند باطلاع عموم میرساند که‌پس از انتشار فهرست نامزدان نمایندگی حزب ملیون معدودی ازافراد حزبی که بعضی هم جزء هیئت رئیسه ویاازاعضاء کمیته شهرستانها وخود داوطلب نمایندگی بودند چون‌نام خود را در فهرست نیافتند بی‌آنکه باصول حزبی توجه کنند و تسلیم نظر و تصمیم رهبرارجمند حزب و کمیته مرکزی باشند معترض شدند و بعضی ازآنان انضباط حزبی‌را ندیده انگاشتند و بمصاحبه و آگهی در جرائدپرداختند درصورتیکه در این موارد است که‌باید فرد حزبی منضبط و مؤمن استحکام‌عقیده و ایمان خود را نشان دهد و بقول و امضائی که‌از روی اختیاردادده است‌پای‌بند ومقید بماند.

برای حزب ملیون این پیش آمد موجب کمال خوشوقتی است‌زیرا اشخاصی راکه بانگیزه اغراض خصوصی و تامین منافع فردی بحزب آمده بودند معلوم و مشخص داشت از آنروبا توجه به‌آنچه که رهبر ودبیرکل حزب در سخنرانیهای مکرر گفته‌اند که حزب بنگاه کاریابی‌و موسسه کارگشائی نیست اعتراض و یا کناره گیری اینگونه افرادنمی‌تواند منشاء اثرو مناط اعتبار و موجب نگرانی باشد وخود این عمل‌یك نوع تصفیه طبیعی درحزب بحساب خواهد آمد. بر خلاف بعضی انتشارات مغرضانه یکصد و شصت‌و چهار کمیته حزبی در سراسر کشور در کمال قدرت خودباقی است‌و اگر احیانا بعدها در نقطه‌ای ضرورت پیدا کندطبق اساسنامه ومقررات در سازمان کمیته آنجا تجدیدنظر بعمل خواهدآمد.

آ ـ ۱۶۰۲۰ دبیر کل حزب ملیون ـ دکتر نصرت‌اله کاسمی

برای تعادل ارزی

اعتبارات وارداتی بانکملی محدود شد

فقط بماشین آلات تولیدی و مواد اولیه سی‌درصد کمك ریالی میشود آنهم درصورتی که وارد کننده مصرف کننده آن باشد

از امروز بانك ملی بکلیه شعب خود دستور داد که کمك ریالی به واردات ممنوع است مگر بدو شرط اول آنکه واردات ماشین‌آلات تولیدی بوده و وارد کننده خود بخواهد از آن برای امور تولیدی استفاده‌نماید وبطور خلاصه فروشنده آن کالانباشد دوم برای مواد اولیه کار خانجات آنهم در صورتیکه فرد یا موسسه وارد کننده همان فرد یا موسسه‌ای باشد که کالارا تبدیل بیك مصنوع مینماید و خلاصه مصرف کننده ماده اولیه است . میزان کمك باین‌واردات نیز حد اکثر ۳۰ درصد است .

بانك ملی تا امروز برای ۳۴دسته کالا های وارداتی ۳۰ در صداعتبار

بقیه در صفحه ۲۱

اقداماتی‌که برای مجازات متخلفین درامور نظام وظیفه بعمل‌آمده :

۵ سرتیپ ۵۶ سرهنك و ۱۱ سرگرد تعقیب میشوند

- ۱۴۵۸ تن از مشمولین متخلف نیز تسلیم دادگاه‌شدند
- محکومیت سیزده تن از متهمین قطعی شده‌و بیست‌وچهارنظامی وبیست ودو غیرنظامی تبرئه گردیده‌اند

قابل توجه مؤدیان محترم مالیاتی

فوائد ـ تسلیم اظهارنامه مالیاتی تاآخر تیرماه ۳۹	مضار ـعدم تسلیم اظهار نامه مالیاتی تا آخر تیر ماه ۳۹
۱ آسایش خیال تاسال بعد	۱ ناراحتی خیال برای همیشه
۲ امکان توافق در مراحل مختلفه مالیاتی	۲ محرومیت ازتوافق‌درمراحل مختلف
۳ عدم پرداخت جریمه سنگین	۳ تعلق جرایم سنگین
٤ عدم پرداخت زیان دیرکرد سنگین	٤ تعلق زیان دیرکرد سنگین
٥ دریافت مفاصاحساب بلا درنك	٥ مواجه شدن بابازرسان متعدد
٦ واز همه مهمتر انجام وظیفه ملی	٦ عدم دریافت مفاصاحساب
	۷ گرفتاریهای فوق‌العاده. اتلاف وقت وبازماندن ازکسب وکار
	۸ وازهمه بدتر عدم انجام وظیفه‌ملی

مودیان محترم مالیاتی فوائد ومضار تسلیم اظهارنامه مالیاتی را درنظر بگیرید حال انتخاب هریك ازدوراه باتشخیص شما است.

فرصت تسلیم اظهارنامه فقط تاآخر تیرماه ۱۳۳۹ میباشد.

۰۰۰۰ وبقسمه کتابخانه احتیاج دارم، بهترین قفسه های فلزی کتابخانه را باندازه های مختلف در نمایشگاه ریالکو ببینید و یکی از آنها را برای من و کتابهای دیگر خود انتخاب کنید ، فراموش‌نکنید ریالکو بهترین وبزرگترین‌سازنده لوازم فلزی دفتر است .

نمایشگاه ریالکو میدان کاخ تخت جمشید تلفن ۶۸۱۴۳

آگهی شرکت شهر آرا

راجع بواگذاری زمین بسهامداران

۲ـ۲ شرح درصفحه ۲۳ آ ـ ۱۴۷۲۸

از فروشگاههای جهانچیت دیدن نمائید

۱ـ فروشگاه جهانچیت بورژ جهری غربی بین گلوبندک و پمپ بنزین

۲ـ فروشگاه جهانچیت بالای گلوبی نرسیده بخیابان جشنه جنب کوچه نوشت

۳ـ فروشگاه جهانچیت خیابان بهار جهارسوقه بهارستان شرقی بزرگ‌ترین صاحاف

۴ـ فروشگاه جهانچیت خیابان پهلوی دانشگاهی امیزیه ایستگاه گمرکی

۵ـ فروشگاه جهانچیت خیابان شوش دوسری شهری چهارراه شهری

جریان روز

درمیدان تحریر بغداد

درست یك هفته پیش چنین روزی ساعت شش صبح رژه‌موتوریزه ارتش عراق بمناسبت دومین سال جشن انقلاب در حضور عبدالکریم‌قاسم و مهمانان خارجی او که از کشور های جهان‌دراین مراسم شرکت‌کرده بودندشروع شدوسه ساعت بطول انجامید .

میدانی که برای این مراسم انتخاب گردیده‌وآماده بود کنار شهربغداد قرار دارد و چند خیابان باین میدان منتهی میشود که یکی از این خیابانها در حدود سه کیلومتر بنام جمهوریت یك روز پیش از طرف عبدالکریم قاسم گشوده‌شدو آن خیابانی است عریض که سکوی سرتاسری وسط‌خیابان‌رفت‌وآمد وسایط‌نقلیه‌راازهم جدا میکند .

وسط میدانی که رژه در آن صورت میگرفت حوضچه‌ای‌وجود دارد واطراف آن جایگاهی برای تماشاچی ها ساخته شده وجایگاه مخصوصی نیز برای عبدالکریم قاسم روبروی خیابانی که‌مجسمه‌سعدون پاشا بهمین میدان نگاه میکند برپا گردیده است .اسم‌اینجارامیدان تحریر بمعنای‌آزادی‌وحریت گذارده‌اند .

جایگاه های دور تادور میدان پر از تماشاچی بود که نمایندگان سیاسی خارجی، وابسته های نظامی ، هیئت های دعوت شده از خارج ورجال عراقی در آنها جای داشتند، جز فیلم بردار و مامورین انتظامات کسی در حول و حوش میدان تحریرنه آن‌روز که رژه ارتش صورت میگرفت و نه فردای آن روز که رژه احزاب و طبقات مردم انجام میشد وجود نداشت .

در سرهر کوچه و معبری نزدیك بمیدان تحریر یك قانك قرار داشت که عبور و مرور مردم را بخیابان‌ها قطع میکرد ، همچنین دروسط بعضی خیابان های مجاور سیم خاردار ریخته شده بود که مردم نتوانند بگذرند .

در آنجا گفته میشد سال پیش اینطور نبود . مردم در این میدان ازدحام داشتند که همین ازدحام نظم عمومی را برهم زده‌بود در نتیجه امسال بچنین پیش‌بینی هاتوسل‌جسته‌اند .

بعلاوه نباید از نظر دور داشت که برای جان عبدالکریم قاسم احتیاطات لازم بعمل می‌آید . نه فقط هرجا که محل حضور او می‌باشد از قوای انتظامی اشغال میگردد بلکه اطراف او راهمیشه چند نظامی مسلسل‌بدست احاطه میکنند .

این احتیاط‌های لازم بیشتر اززمانی صورت گرفت که جان نخست‌وزیر عراق در مخاطره افتاد .چنانکه سال پیش روزی هنگام عبور از خیابان‌الرشید ناگهان مورد حمله افراد حزب بعث واقع گردید و اتومبیل اوراگلوله‌باران کردند.راننده اتومبیل‌آنادرگذشت وعبدالکریم قاسم و آجودان مخصوصش درکف اتومبیل خوابیدند معهذا دو تیریکی به‌کف دست چپ و دیگری بشانهٔ عبدالکریم قاسم اصابت نمودکه‌چندی دربیمارستان‌بسربرد.آجودان نخست‌وزیر نیز زخمی‌شد که برای معالجه بلندن رفت .

پس از این حادثه روسها اتومبیلی برای عبدالکریم قاسم ساختند که گلوله برآن اثر نمیکند . اکنون نخست‌وزیر عراق بااین اتومبیل زره‌دار حرکت میکند و ازاین‌حیث آسوده خاطر است ولی‌چون خودرادرخطرحزب‌مخالف‌خود (بعثی‌ها)که‌حزب‌غیرقانونی اعلام‌شده‌وفعالیت هاکنزیرزمینی دارند میداندهمیشه احتیاط لازم بعمل می‌آورد .

اتومبیل زرد رنك زره‌دار عبدالکریم قاسم درست ساعت شش صبح جلوی جایگاه مخصوص ایستاد .اتومبیل‌حامل‌سربازان و افسران همپشت‌سررسید . پیاده‌شدند و اطراف اورا گرفتند .

اول دفعه بود نخست‌وزیر عراق را می‌دیدم ، مردی است بلند قامت ، گندمگون ، خوش‌رو و خوش‌بیان ، در لباس ساده نظامی،همیشه لبخندی برلبانش نقش‌می‌بندد ولی‌پیدا است که‌بااین‌لبخند میخواهدنگرانی درونی خودرا پنهان کند .

نگرانی او از اینست که در میان جماعات مختلف و احزاب گوناگون‌دسته‌های‌مخالف‌وجوددارد که‌برای مصون‌ماندن‌ازآنها ناچاراست سیاست درهم‌وپیچیده‌ای بازی کند .

هنوزکسی نتوانسته‌است‌این‌مطلب‌رادرك کند که‌عبدالکریم‌قاسم کمونیست‌است‌یاطرفدارکمونیست‌ها، یابا غربیها‌بیشتر تمایل دارد .

از نقش هائی که در سیاست خارجی این کشور با مهارت تام درظرف این دوسال تعقیب نموده باوجود ابهام وپیچیدگی بنظر میرسد هیچگونه تمایلی به کمونیست‌ها ندارد ، منتها داشتن رابطه وسیع باشوروی را استقبال میکند ، همین عمل و نفوذ بیحدوحصرعمال‌شوروی است که‌درتمام‌قسمتها کم‌کم‌رخنه ونفوذکرده‌ومیکنند بیش‌ازپیش‌قاسم‌را علیرغم‌تمایلاتش بسوی کمونیستها‌میکشاند .

قاسم در حال حاضر بواسطه‌همین نگرانی های داخلی همه جوانب رانگاه میکند . آمریکاو بخصوص انگلیسها را با خود دارد و آنها هم از ترس اینکه قاسم یکسره بدامن کمونیستها نیفتد میل دارند او را تقویت کنند و در این راه میکوشند اما هیچکس نمی‌تواند بفهمدوپیش‌بینی کند که عاقبت این سیاست چند طرفه چه خواهد بود و تاکی عبدالکریم قاسم‌می‌تواندچندپهلو بازی‌کند .

رژهٔ موتوریزه ارتش عراق جلب توجه میکرد ، عبور تانك هاو توپها وزره پوش ها و مهمات جنگی حکایت از تقویت قوای مسلح عراقی می‌نمود که بیشتر این سلاح‌ها ساخت شوروی بود و گفته میشد هشتاد در صد این مهمات را روس‌ها پس از انقلاب عراق باین کشور وارد کرده‌اند ، وبیست در صد باقی مانده ساخت آمریکا و انگلستان است که طبق قرار داد سابق اتحاد عراق (پیمان بغداد) بحکومت سابق داده شده‌وگویا قاسم تصمیم‌دارد برنامه تسلیحات‌خودرا باآمریکاوانگلستان نیزفرمیان بگذاردواز آنهاهم‌درآینده اسلحه بگیرد .

اما برای چه و چه کار ؟ این بحثی بود که بادو وابسته نظامی کشور های خارجی داشتم ، آنها هر دو معتقد بودند در دنیای امروزاین نوع سلاح بکار نمی‌افتدوجز برای همین نمایشات بدرد دیگری‌نمیخورد. مگر آنکه‌در داخل کشور اغتشاشی‌روی‌دهد وبخواهند نظمی برقرارسازند که‌آنهم‌محتاج‌باین‌همه تدارکات نیست !

عبدالکریم قاسم که در ایوان جایگاه بپوسته در حرکت بود وعبور ارتش را با خوشحالی می‌نگریست و سلام نظامی میداد غرق در مسرت بنظر میرسید وگاهی از ایوانی که رئیس ستاد وآجودان های او بودند بطرف جایگاه مهمانان پیش می‌آمد و با تبسم و تکان دادن دست قدردانی می‌نمود .

هروقت عبدالکریم قاسم دست های خودرابسوی جمعیت بعلامت تعارفات و سلام تکان میداد برای او کف میزدند و پیدا است این تظاهرات‌واحساسات راخیلی دوست میدارد. فریاد های‌زنده‌بادعبدالکریم قاسم و سرود خدا تو را نگهدارد که برای او می‌نوازند و میخوانندنیز خاطرخسته‌ونگران‌اورا نوازش میدهد .

هر چند یك‌بارموزیك‌نظامی‌نوای مخصوص عبدالکریم‌رامینوازد ودسته‌ازکست‌باهم‌میخوانند .

روزی هم که دسته های حزبی رژه میرفتند اغلب این سرود را دسته جمعی می‌خواندند و در واقع بصورت یك آهنك ملی توسعه یافته تا جائی که بچه های کوچه‌وخیابان ها موقع عبور عبدالکریم‌قاسم نیز این‌اشعار را می‌خوانند .

از مجموع مطالعه‌ای که در اوضاع و احوال عمومی کردم باین نتیجه رسیدم که عبدالکریم قاسم در مشکل بزرگی از نظر اختلافات سلیقه و عقیدهٔ حزبی و مسلکی قرار گرفته که بواسطه همین اختلافات و دشمنی‌هائی که.حزب مخفی و موثر بعث با اودارند ناچار است بدستهٔ متشکل امروزی عراق که همان حزب کمونیست است بیشتر تکیه کند، اما از آنطرف هر وقت تمایل خود را به کمونیست ها زیادمیکند دسته دیگر به مخالفت برمیخیزند و هر وقت از این دسته رو میگرداند کمونیست ها وارد تحریکات و اخلال و اغتشاش میشوند و از این رو یك بی تکلیفی در سیاست عمومی خارجی و داخلی این کشور هم‌اکنون حکومت می‌کند که تنها تقویت عبدالکریم قاسم زعیم کنونی عراق می‌تواندباین وضع پایان دهد ، عقیدهٔ ما هم همین است و علاقه ما بکشور و ملت عراق نیز چنین حکم می‌کندکه‌طرفدار چنین روشی نسبت بحکومت عراق باشیم .

آگهی مجمع عمومی فوق‌العاده

مجمع عمومی فوق‌العاده صاحبان سهام شرکت سهامی مرتب روز پنجشنبه مورخ ششم مرداد ماه ۱۳۳۹ ساعت‌ده صبح درمحل شرکت واقع درخیابان سعدی نبش اکباتان تشکیل میگردد.

«دستور جلسه»

۱ـ استماع گزارش هیئت مدیره راجع به کارخانه لنددور درایران واجازه تاسیس شرکت تولیدی مخصوص این کارخانه.

ازکلیه صاحبان سهام دعوت میشود که در ساعت مقرر درجلسه مذکور حضور بهمرسانند. هیئت مدیره شرکت‌سهامی مرتب

مجالس سوگواری

طبق معمول سنواتی مجلس تذکر فضائل و مصائب‌خامس آل‌عبا حضرت اباعبدالله از روز اول صفر المظفر ۱۳۸۰ مطابق با ٤ مرداد ماه ۱۳۳۹ بمدت ۱۰ روز ازساعت ٦ر٥الی ۱۰ بعد از ظهر در منزل شمیران اینجانب واقع در خیابان دربند سه راه جعفر آباد جنب کاخ سعد آباد منعقد است از دوستان و ذوات محترم خواهشمند است با شرکت‌دراین مجلس سرافراز و مفتخرم فرمایند .

آ ـ ۱۳۷۸۹ ۱ـ۳ حاج‌سید ذبیح‌الله ملك پور

یا ابا عبداله الحسین

بر حسب معمول سنواتی از چهار شنبه ۲۵ محرم‌برابر (۲۹ر٤) الی جمعه پنجم صفر همه روزه از ساعت ٤ تا ۷ر٥ بعد از ظهر مجلس سوگواری خامس آل عبا علیهم‌السلام در بنده منزل منعقد است مرجواجر جزیل میباشد

آ ـ ۱۳۸۲۱ احقر بیوك زنجانی

توجه فرمائید

فقط :

تاپایان روز ۲۷ مردادماه

برگهای فروش جنرال‌مد دارای شماره مخصوص قرعه‌کشی میباشد

تاریخ قرعه‌کشی دوم شهریورماه

جنرال مد ـ کوچه برلن

آ ـ ۱۵۹۰۲

خون شیر داروی‌سرطان‌است

جزئیات این بحث علمی

درشماره مردادماه مجله

شکار و طبیعت

۱ـ۲ آ ـ ۱۵۹۰۸

با نهایت تاسف در گذشت ناگهانی مرحوم **حاجی‌میرزا علیمحمد عمومی** عضو هیئت مدیره اتحادیه صنف دلال را باطلاع عموم میرساند مجلس ترحیم آن مرحوم روز یکشنبه دوم مرداد ماه ۱۳۳۹ از ساعت ۹الی ۱۱صبح در مسجدارك منعقد است **اتحادیه صنف دلال تهران**

خانواده های عمومی ـ بصیری ـ شکوه ـ نوربخش ـ ملك صالحی ـ اربابیان ـ عطاریدار ـ طباطبائی ـ لوافان ـ منتصر ـ کهنگی ـ منصور زاده ـ صادقی

فوت جانگداز مرحوم مغفور **حاج میرزا علی محمدعمومی** را در اصفهان باطلاع دوستان و آشنایان میرسانند مجلس ترحیم آنمرحوم روز یکشنبه دوم مرداد ماه از ساعت ۹ الی ۱۱ صبح در مسجد ارك منعقد میباشد .

۱ـ۲ آ ـ ۱۶۰۶۲

بعموم‌بازماندگان‌آنمرحوم مصیبت وارده را تسلیت میدهیم

چون روز شنبه اول مرداد ماه ۱۳۳۹ مصادف با یکمین سال در گذشت شادروان **سید فرج‌اله میر هادی** همسر وپدر عزیزمان میباشد مجلس یاد بودی از ساعت ۷ بعد از ظهر در منزل آنمرحوم واقع در خیابان ژاله کوچه فلاح پلاك ۲۳ برپا خواهد بود از دوستان و خویشاوندان تمنا دارد برای شادی روح آنمرحوم حضور بهمرسانند .

ربابه عزیزی ـ طوبی میر هادی ـ دکتر محترم میرهادی مهندس علی میر هادی ـ هوشنك میر هادی

مراسم چهلمین روز در گذشت شادروان جنت مکان مرحوم**سرهنك حاج‌سیدباقرخان‌شهرستانی**ازساعت ۱۷ روز یکشنبه دوم مرداد ماه ۳۹ برای شادی روح آن فقید سعید و تسلی خاطر بازماندگان در آرامگاه ابدی ایشان واقع در ورامین بر گزار میشود .

علذا مقدم ـ سر گرد سید جعفر شهرستانی ـ دکتر سید اسفندیارشهرستانی ـ مهندس سیدجمشید شهرستانی ـ فریدون‌شهرستانی ـ شمسی‌شهرستانی ـ مهربانوشهرستانی ـ پری شهرستانی ـ پوری شهرستانی آ ـ ۱۳۷۱۷

نظر بتصادف روز شنبه اول مرداد ماه ۱۳۳۹ با سال فوت جانگداز مرحوم **رضا آذری** مراسم یاد بودی در تاریخ فوق از ساعت ٤ بعد از ظهر الی ۷ در سر مقبره آنمرحوم واقع در امامزاده عبدالله بر گزار خواهد شد بدینوسیله از خویشان و دوستان و آشنایان تقاضا مینماید با حضور خود در مراسم یاد بود یکمین سال فوت مرحوم رضا آذری روح آنمرحوم را قرین شادی و رحمت فرمائید .

مهندس داور آذری ـ محمد آذرپور ـ مهندس عباس مزدا ـ اسمعیل مزدا ـ بانو شفیقه پیرنظر ـ حاجی رستم آگهی ـ حاج محمد علی نوروزی ـ سیف اله پارسی ـ محمدرضا اریانی ـ صمدامامی ـ ملك محمدرمضانی ـ حسین ناصحی ـ محمد باقر خاندان ـ محمود حسین زاده ـ احمد آزادی

بدینوسیله فوت **بانو حاجیه ربابه فخاران** را اطلاع میدهد ختم آنمرحومه روز جمعه ۳۱ تیر ماه (فردا) از ساعت ۸ تا۱۱صبح در مسجد حاج‌ابوالفتح میدان شاه و زنانه عصر روز شنبه در منزل آنمرحومه منعقد خواهد بود .

خانواده های مرتاضی ـ دل آگاه ـ مولائی ـ فخاران ـ وطنیان ـ تهرانی ـ کنعانیان آ ـ ۱۳۷۶۹

بعموم‌بازماندگان آنمرحومه مصیبت‌وارده راتسلیت میدهیم

خانواده های **ایزد یار ـ عدالت ـ مستوفی ـ اعتلاء ـ دره ـ سیف ـ امینی افشار**

بدینوسیله در گذشت تاثر انگیز جناب **آقای مهدی ایزد یار (منظم‌الملك) را** باطلاع دوستان و آشنایان میرساند و بنا بر تمایل خود آنمرحوم مخارج ختم زنانه و مردانه **بمصرف کمك مستمندان خواهد رسید .**

مصیبت وارده را بعموم‌بازماندگان‌آنمرحوم تسلیت‌میدهیم

سابنا

به رُویاهای دل انگیز شما جامهٔ تحقق می پوشاند

هنگام تعطیلات از ایتالیا و جهان دیدن کنید

پرواز روزهای شنبه و دوشنبه

ساعت ۶½ صبح

بازانس مسافرتی خود یا **ایتا** خیابان فردوسی تلفن ۶۸۹۱۷ مراجعه فرمائید.

SABENA

CHESTCLINIC

Prof. NEJAT, MD, F.A. C.C.P.
med. dir Chief surgeon U.S. afb

Phone شاهرضا کوچه‌مقابل 304164
بیمارستان زنان 3—4220

پرفسور حمیدنجات

عضودائم هیئت متخصص امراض ریه وقلب امریکا رئیس وجراح‌سابق بیمارستان اسانشن مرکز نیروی هوائی‌امریکا

۱ـ۳ آ ـ ۱۳۳۴۳

تودیع

بواسطه مسافرت اروپا باین وسیله از دوستان وآشنایان‌ارجمند خداحافظی میکنم .

فرج‌الله صوفی عنایتی

آ ـ ۱۳۶۵۷

بررسی مکانیك اتومبیل

نگارش سروان مصطفوی لیسانسیه حقوق و متخصص فنی راهنمائی درتهران و شهرستانها منتشر شد

۲ـ۵ آ ـ ۱۳۱۴۳

جهان تربیت

دانش آموزان سال گذشته و دانش آموزانی که برای سال تحصیلی آینده ثبت نام کرده‌اند برای دریافت کارت تحصیلی منحصرا تا بیستم مرداد فرصت دارند

۱ـ۲ آ ـ ۱۵۴۴۶

مرك نابهنگام **صادق سرمد** شاعر ملی وکیل دادگستری و مدیر روزنامه صدای ایران موجب تاثرعمیق عموم‌نزدیکان و آشنایان گردیده این ضایعه تاسف انگیز را بعموم دوستان و بستگان آنمرحوم مخصوصا جناب آقای مرتضی سرمد معاون نخست‌وزیرصمیمانه تسلیت‌گفته ضمنا مجلس تذکری از ساعت ۵ تا۷ بعد از ظهر روز شنبه اول مرداد ماه ۳۹ در مسجد مجد بر گزار میشود

بامضای کلیه مدیران روزنامه های‌پایتخت

بمناسبت وفات دانشمند معظم **آقای سید صادق سرمد** مجلس فاتحه‌ای از ساعت ۵ تا ۷ بعد از ظهروزشنبه۲۸محرم درمسجدمجد منعقداست انشاءاله‌عموم برادران دینی خاصه علمای اعلام دامت برکاتهم با شرکت خود بازماندگان را متشکر فرمایند . **الاحقر عبداله‌بن مسیح الطهرانی**

با نهایت تاسف فوت مرحوم **صادق سرمد** وکیل پایه یك دادگستری عضو سابق هیئت مدیره کانون وکلاء و رئیس سابق دادگاه انتظامی وکلاء که در این دوره‌هم‌بعضویت کمیسیون ترفیعات وکلاء انتخاب شده بودند باطلاع آقایان قضات و همکاران و بستگان و دوستان آن مرحوم میرساند مجلس ترحیم فقید سعید از ساعت ۵ تا ۷ بعد از ظهر روز شنبه اول مرداد ماه ۳۹ در مسجد مجد منعقد است ـ خواهشمند است با شرکت در این‌مجلس روح آن مرحوم را شاد فرمایند . **رئیس کانون وکلاء دادگستری**

خانواده های سرمد ـ انیسی ـ موحد ـ سعید ـ قاضی‌نور ـ پور فرخ ـ مدائنی ـ مصطفوی نائینی ـ مرتضوی برازجانی ـ مساوات ـ شهمیری

در گذشت شادروان **صادق سرمد شاعر ملی** و وکیل پایه یك دادگستری را بدینوسیله باطلاع دوستان و آشنایان میرساند مجلس ترحیم مردانه روز شنبه اول مرداد ماه ۳۹ ساعت ۵ تا ۷بعد از ظهر در مسجد مجد منعقد است .

جمیله سرمد ـ زهره‌سرمد ـ فرخ سرمد ـ ناهیدسرمد ـ فریدون سرمد ـ فاطمه سرمد ـ ابوالقاسم سرمد ـ مرتضی سرمد ـ سرهنك مصطفی سرمد ـ محمود انیسی ـ حاج ابوالحسن‌موحد ـ صدرالدین موحد ـ عباس‌موحد ـ محسن‌موحد ـ ابوالقاسم سعید ـ احمد قاضی نور ـ اصغر قاضی نور ـ محمد ناصر قاضی نور ـ غلامعلی پور فرخ ـ سید حسین مصطفوی نائینی ـ سید حسن مصطفوی نائینی ـ مهندس مدائنی ـ اسمعیل مرتضوی برازجانی ـ محمد حسن‌مساوات ـ دکتر ابوالقاسم شهمیری

با کمال تاسف و تالم در گذشت شادروان **عباسعلی ذوالقدر** مدیر شبکه برق بی سیم شیراز را باطلاع کلیه فامیل و آشنایان میرساند مجلس ختم مردانه آن مرحوم روز جمعه ۳۱ر٤ر۳۹ از ساعت چهار تا هفت بعد از ظهر ومجلس ختم زنانه روز شنبه ۱ر٥ر۳۹ در همان ساعت در منزل شخصی آن فقید سعید واقع در سی متری خیابان نشاط چهار راه ناهید بر قرار میباشد .

محمد ابراهیم ذوالقدر ـ حاجی اسداله حاجی یاوری ـ حاج اکبر حاج تقی ـ ایرج منصور بقائی ـ روح‌اله قنبری ـ رضا مهدی زاده آ ـ ۱۳۷۵۵

مصیبت وارده را بعموم‌بازماندگان‌آنمرحوم تسلیت‌میدهیم

خانواده های **سهامی ـ معز ـ سرهنك صمصام ـ بختیاری مالك ـ مستوفی ـ رفیعی ـ دبستانی**

بدینوسیله در گذشت شادروان **سیف‌اله سهامی** را باطلاع دوستان و خویشان میرساند مجلس ختم مردانه روز شنبه ۱ر٥ر۳۹ از ساعت ٤ الی ۷ بعد از ظهر در مسجد ایروانی واقع در چهار راه مختاری امیریه کوچه ثقفی و ختم زنانه در همان روز و همانساعت در منزل شخصی آنمرحوم واقع در میدان گمرك سی متری کوچه جوادی کاشی ۱۷ بر گذار میشود . آ ـ ۱۳۸۳۳

بعموم‌بازماندگان‌آنمرحوم مصیبت وارده را تسلیت میدهیم

در گذشت شادروان **حسن مسعودی** بزرك خاندان مسعودی را باطلاع دوستان و آشنایان میرساند مجلس‌ختم آنمرحوم امروز از ساعت ٥ تا ۷ در مسجد مجد و مجلس ختم زنانه در منزل آنمرحوم واقع درخیابان امیریه درهمان‌ساعت منعقدخواهدبود

عباس مسعودی ـ جواد مسعودی ـ محمد علی مسعودی ـ قاسم مسعودی ـ هوشنك مسعودی ـ محمد اسمعیل اخوان فرشچی ـ سرهنك غلامحسین فزونی ـ حسن‌فزونی سرهنك ستاد عباس فزونی ـ مهندس جعفر فزونی ـ علی اکبر فزونی ـ سید محمد باقر نیری ـ دکتر جمال‌الدین نوربخش ـ مرتضی منصوری ـ حسین رامتین ـ محمد مافی ـ مهندس فیروز فروهر ـ عبداله خواجه نوری ـ منوچهر لچمن ـ علی ناصر فیلی ـ حاج رضا وفا ـ عبداله طباطبائی ـ دکتر معیلی ـ محمود ماهوتچیان ـ سرهنك ابوالقاسم منصوری

چون مرحوم مبرور **آقا میرزا حسن خان مسعودی علیه‌الرحمه** محل توجه و مورد علاقه‌عامه خصوص اهالی‌معظم خیابان امیریه و اصناف محترم چهار راه پهلوی و خیابان سپه بود لذا از طرف اهالی برای قدر دانی از آن فقید سعید و تسلیت ببازماندگان ارجمند و خانواده محترم مسعودی‌مجلس تذکر و ترحیم‌در مسجد فخریه واقع در خیابان امیریه ساعت پنج تا هفت بعد از ظهر شنبه ۲۸ محرم اول مرداد منعقد میباشد شایسته است مومنین و برادران دینی حاضر کسب فیض و درك سعادت بنمایند **سید محمد باقر بحرالعلوم**

با نهایت تاسف در گذشت نابهنگام **سرکار سرهنك قلی بابائی** افسر ارتش را باطلاع دوستان و آشنایان وفامیل محترم میرساند مجلس ختم آن مرحوم از ساعت ۹ الی ۱۱ روز شنبه ۱ر٥ر۳۹ در مسجد ارك‌ومجلس‌ختم زنانه ازساعت ٤ الی ۷ بعد از ظهر همان روز در منزل شخصی واقع در خیابان کمالی روبروی چهار راه مخصوص کوچه قزوینی پور کاشی۱۹ بر گزار خواهد شد .

خانواده های پزشك ـ علائی ـ پزشکی ـ نخجوان ـ زاهدی ـ سعدیان ـ مهرپویا آ ـ ۱۳۷۶۵

مصیبت وارده را بعموم‌بازماندگان‌آنمرحوم تسلیت‌میدهیم

با نهایت تاسف وتاثر در گذشت شادروان **دینیارزریاب** را در طهران باطلاع اقوام وآشنایان میرساند مجلس پرسه آنمرحوم روز جمعه سی و یکم تیر ماه ۳۹،از ساعت چهار تا هفت بعد از ظهر در محل معبد زرتشتیان خیابان استالین بر گزار می شود .

ایراندخت زریاب ـ کتایون زریاب ـ کوکب زریاب ـ گلستان استواری ـ بهمن‌پوروشسب ـ فریدون‌پوروشسب ـ جمشید فروهر ـ دکتر ایرج همتی ـ رستم هماوند .

مصیبت وارده را بعموم‌بازماندگان‌آنمرحوم تسلیت‌میدهیم

خانواده های لواسانی ـ رهرو ـ راشد ـ نوشین ـ صدقدار ـ رستم آبادی ـ هاشمی ـ بینا ـ مستوفی ـ امیدخواه

فوت مرحومه مغفوره **بانو ربابه لواسانی** را باطلاع عموم خویشان و آشنایان میرسانند . مجلس ختم مردانه روزشنبه اول مرداد ماه از ساعت ۹تا ۱۱ در مسجد سادات اخوی واقع در خیابان ایران و مجلس ختم زنانه روز جمعه سی و یکم تیر ماه از ساعت ٦ تا هشت بعد از ظهر در منزل مهندس لواسانی واقع در خیابان ایران بازارچه سقا باشی کوچه بهواد منعقد خواهد بود . آ ـ ۱۳۷۹۹

بعموم‌بازماندگان آنمرحومه مصیبت‌وارده راتسلیت میدهیم

چون روز جمعه سی و یکم تیر ماه مصادف با یکمین سال وفات مرحوم **معظم‌السلطنه دولت** میباشد باطلاع اقوام و دوستان و آشنایان میرساند که بدین مناسبت مجلس یاد بودی از ساعت ٤ تا ۷ بعدازظهر در امامزاده عبدالله مقبره اشرف‌الملك بر گذار خواهدشد. **خانواده معظم دولت**

بقیه آگهیهای ترحیم وتسلیت درصفحات ٤و۲۱

تصمیم کنگو برای دعوت از نیروی شوروی

لئوپولدویل -۲۰ژوئیه -آسوشیتد پرس -رویتر - کابینه کنگوامروز تصمیم گرفت که «فورا» تقاضائی جهت شوروی و کشورهای آسیائی- افریقائی ارسال دارد ، تا قوای خود را به کنگو بفرستند .

این تصمیم لحظه ای قبل از کنفرانس مطبوعاتی لومومبا ، در جلسه ، کابینه کنگو اتخاذشد.

بعدا لومومبا در کنفرانس مطبوعاتی خود گفت :ماحتی از شیطان‌هم‌برای‌اخراج قوای بلژیك از کنگو کمك می‌خواهیم .»

وی‌نامه ای راقرائت کرد که‌قبلا برای سازمان ملل متحد ارسال داشته و در آن گفته بود اگرقوای بلژیك کنگو را تانیمه‌شب‌سه‌شنبه تخلیه نکند ، از قوای شوروی‌کمك خواهد خواست .

شر بلژیك

لومومبا یادآور شد که کنگو عضو دسته بندیهای بین المللی نیست ولی بخاطر دفع شرسربازان بلژیك مجبور به اتخاذ این تصمیم بوده است .

لومومبا گفت هم اکنون از شهر های مختلف کنگو تقاضای کمك علیه سربازان بلژیکی‌میرسد ودردوروزاخیر بلژیکیها شش تن‌از اتباع کنگو را کشته اند .

طبق تصمیم کابینه کنگو قوای شوروی و هر کشوری که‌بدعوت کنگو پاسخ دهد ، باید قوای‌خود را جهت انجام وظایف ذیل‌به‌کنگو اعزام دارد .

وظایف

۱-قوای بلژیك را به نحو ، مسالمت آمیزی از کنگو خارج سازد .

۲-در برقراری نظم و تثبیت سلطه دولت کنگو در سراسراین کشور کمك کند .

۳-از هرگونه تجاوز داخلی جلوگیری نماید .

اعلامیه کابینه کنگو که پس از مصاحبه لومومبا در اختیار مخبرین قرار گرفت حاکی است که‌قوای خارجی پس از اخراج قوای بلژیك وبرقراری نظم کنگو را تخلیه خواهند کرد .

کمك نظامی شوروی و هر دولت گروه آسیائی - افریقائی به‌کنگو نباید توام‌باشرایط سیاسی باشد.

در انتظار تصمیم

لومومبا پس از قرائت اعلامیه کابینه کنگو گفت منتظرتصمیمات چهار شنبه شب شورای امنیت‌است وبعدا تصمیم نهائی را درمورددعوت از قوای شوروی و گروه آسیائی افریقائی اتخاذ خواهد کرد .

حضور درشورای امنیت

سازمان ملل متحد -نخست‌وزیر کنگو پاتریس لومومبابه سازمان ملل‌متحد اطلاع داد که‌به‌نیویورك خواهد آمد تا درشورای امنیت حضور یابد و مطالب خود را به اطلاع اعضاء شورای امنیت‌برساند

اعلام جنك

الیزابت - ویل - نخست وزیر کاتانگا تشومبه امروز گفت اگر قوای ملل متحد به کاتانگا اعزام شوند در صورت لزوم با قوه قهریه اخراج خواهند شد

تشومبه گفت هم اکنون قوای کافی باسلاح مدرن دراختیاردارد ضمنا از قوای بلژیکی خواست که در کاتانگا بمانند .

تشومبه گفت خیال‌نمیکند هامر شولد چنین دستوری بدهد زیرا معنی آن جنك باکاتانگا است .

وی افزود هر کمکی به‌حکومت لئوپولدویل برای الحاق مجدد کاتانگا بعمل آید سبب جنك کاتانگا و کنگو خواهد شد .

رسمی نیست

واشنگتن - دروزارت خارجه امریکا گفته شد که اخبار رسیده از کنگو حاکی است که هنوز لومومبا رسما از قوای شوروی و سایر دول خارجی دعوت‌نکرده است به کنگو بیایند .ولی قرائن نشان میدهند که لومومبا از روش قوای ملل متحد در کنگو راضی نیست ، گزارشهای رسیده حاکی است که آیزنهاور پس از اطلاع از تصمیم کابینه کنگو ، از اظهار نظرخودداری کرد .

بهرحال تقاضای دولت کنگواز دولت شوروی برای اعزام نیروهای روسی به کنگو سبب تعجب‌مقامات رسمی امریکا شده است

اشغال ماتادی

لئوپولدویل - یك سخنگوی قوای ملل متحد در کنگو اعلام کرد که‌قوای مراکشی سازمان ملل‌متحد بندر ماتادی را اشغال کردند و سازمان بندری کاملا سالم بود .

این سخنگو گفت طی چند روز آینده نیروی ملل متحد ، در کنگو به ده هزار تن بالغ خواهد شدو بدین ترتیب قوای ملل متحددر کنگو بمراتب بیش از نیرو های سازمان در خاور میانه خواهد بود.

متوقف شد

بروکسل - خبر گزاری فرانسه ۲۰ ژوئیه یك هواپیمای حمل ونقل نظامی بلژیك در اثر اصابت به‌کوه در کنگو سقوط کرد وسی وچهار نفر کشته و هفت نفر مجروح‌شدند. ضمنا در بلژیك اعلام شد که‌اعزام قوای این کشور به کنگو متوقف شده است

خطر طاعون وقحطی

لئوپولدویل - دبیر کل سازمان ملل متحد ، روز دو شنبه بامداد وارد کنگو خواهد شد تا از نزدیك فعالیت های نیروی سازمان ملل و ماموربن آنرا بررسی کند .

گزارش می رسد که تاسیسات آب لئوپولدویل ازکارافتاده واکنون طاعون سراسر کنگو را تهدید می کند و قحطی نیز در کمین مردم تیره روز این کشور جدیدالاستقلال است اکنون زباله خیابان های لئوپولدویل را فرا گرفته است .

در شورای امنیت

سازمان ملل متحد - نیویورك- شورای امنیت روز چهارشنبه‌اوضاع کنگو را مورد بحث قرار داد .

وزیر خارجه بلژیك ونماینده کنگو توماس کنزا به جلسه‌آمدند. جلسه شورای امنیت برای ادامه بحث دوبار تشکیل شد .

داك هامر شولد گزارش مفصلی ازأمور کنگو به شورای امنیت‌تقدیم کرد ووضع نیرو های ملل متحد را که بالغ بر ۱۲ گردان افریقائی و دو گردان اروپائی شده اند ، برای مجمع تشریح کرد .

دراین گزارش لزوم کمك‌غذائی وبهداشتی و فنی به کنگو تشریح و امکان افزایش قوای ملل متحدبیان شده است .

داك هامر شولد در شورای‌امنیت اعلام کرد که سازمان ملل متحد حق دارد به هر نقطه از جمله‌ایالت کاتانگا در کنگو نیرو بفرستد.این قسمت از اظهارات هامر شولد در واقع پاسخی به‌بیانات تشومبه بشمار می رود که گفته بود نباید قوای‌ملل متحد به کاتانگا بیایند . هامرشولد گفت این مطلب رابه اطلاع تشومبه رسانیده است

کشور های آسیائی وافریقائی

باید دانست که قبل از تشکیل جلسه ۲۹ کشور گروه آسیائی افریقائی طی قطعنامه ای که به‌داك هامر شولد تسلیم کردند خروج فوری قوای بلژیك را از کنگو خواستار شدند .

هامر شولد از شورای امنیت تقاضا کرد که از عموم دول دنیا بخواهد کمك خودرا به کنگو از طریق سازمان ملل متحد انجام‌دهند.

اهمیت تاریخی

هامر شولد گفت اقدامات‌سازمان ملل متحد در کنگو هم از لحاظ نظامی وهم از لحاظ امور غیرنظامی برای توسعه همکاری بین‌المللی اهمیت تاریخی دارد .

بعدا نماینده کنگو در جلسه سخنرانی کردو گفت از اوضاع فعلی کنگو متاسف است و میداند که نسل جدید کنگو کمتر ازدست بلژیك صدمه دیده‌اند تانسل قبلی.

بلژیك سه بار پس از استقلال کنگو قرار داد خودرا با کنگوزیر پا نهاده است وی گفت اگر نیروی بلژیك از کنگو بروند روابطدو دولت یعنی کنگو و بلژیك بسیار بهتر خواهد شد .

لئوپولدویل- ۲۰ژوئیه-آسوشیتدپرس روز چهار شنبه رئیس مجلس نمایندگان کنگو نامه‌ای را درمجلس قرائت کرد که حاکی از این بود که چندتن از مخالفین «لومومبا » و «کازاووبو» برعلیه جان آنها توطئه کرده‌اند .

دراین‌نامه‌اسرار زیادی فاش‌شده‌است و از جمله نوشته‌اند که مخالفین می‌خواهند با قتل کازاووبو ولومومبا

بقیه درصفحه چهارم

دهران پایگاه نظامی نیست

عمان -۲۰ژوئیه - آسوشیتدپرس - دولت عربستان سعودی امروز اعلام کرد که «دهران» یك پایگاه نظامی ، برای هیچ کشورخارجی نیست .

رادیو مکه ضمن تفسیری که درباره این پایگاه بعمل می‌آورد اظهار داشت قرار داد عربستان سعودی و آمریکا هیچ امتیازی را در این پایگاه بدولت آمریکا نمی‌دهد و فقط متضمن فراهم کردن تسهیلات فنی ، برای هواپیما ها است .

وضع گواتمالا بحرانی است

گواتمالا -۲۱ژوئیه -یونایتدپرس- پلیس نظامی امروز در خیابانهای‌شهر گواتمالا بشدت مراقبت میکرد ، تا از هرگونه‌اغتشاش‌احتمالی دانشجویان و اعتراض آنها علیه اعلام مقررات حکومت نظامی که از دیروز برقرار شده ،جلوگیری نماید .

«میگوئیل یدیگو فوئنتز» رئیس جمهوری گواتمالا از دیروز فرمان‌داده است که در سراسرکشور مقررات حکومت نظامی ووضع فوق‌العاده اعلام گردد . زیرا گزارش رسیده بودکه درشهر «کوبان»مرکزایالت«التاورایاز» دسته های مسلح در صدد تسلط بر اوضاع هستند .

بدنبال این موضوع‌ازطرف‌دانشجویان تظاهرات شدیدی بعمل آمد و پلیس ناگزیر از استعمال گاز اشك‌آور و تیراندازی هوائی گردید و عده‌ای از دانشجویان را توقیف نمود .

دانشجویان شعار هائی بنفع آربنز وآروالو رئیس جمهوری ونخست‌وزیر سابق گواتمالا که باکودتای ۱۹۵۴ سقوط کردند میدادند .

دولت آربنز،یك دولت دست چپی بود .

بهر حال ، برای نخستین باراست که رئیس جمهور طرفدار آمریکای گواتمالا ،ناگزیر از اعلام چنین وضعی در تاریخ ریاست جمهوری خود میگردد .

سالن وتراس نیاگارا- سینما رکس

از روز دوشنبه هفته آینده نمایش میدهند

خاطرات ایتالیا سینماسکوپ رنگی

دوبله فارسی استودیو سانترال - بایکدنیا شرکت کنندد

هفتمین شرکت کننده :

درفیلم خاطرات‌ایتالیا

من از مهمانان عزیز پذیرائی گرمی میکنم

ویتوریو- دسیکا

آ-۱۶۰۳۰

اعلامیه خروشچف ووزیر دفاع کوبا

شوروی جلوی مداخله آمریکا را در کوبا میگیرد

دولت شوروی تمام احتیاجات کوبا وازجمله نفت موردنیاز آنرا برآورده میسازد

مسکو - ۲۰ ژوئیه - رویتر - خبرگزاری رسمی‌تاس گزارش داد که نیکیتا خروشچف نخست‌وزیر شوروی تصمیم خود را به‌مسافرت به کوبا مجددا تاکید کرد واز فیدل کاسترو نخست وزیر کوبا نیزدعوت کرد به شوروی مسافرت کند.

این مطلب را تاس ضمن قسمتی ازمتن اعلانیه‌ای که پس‌ازمذاکرات رائول کاسترو برادر فیدل کاسترو و وزیر دفاع کوبا ، با خروشچف انتشار داد، متذکر گردیده است.

خروشچف در این اعلامیه بار دیگر تائید کرده است که دولت شوروی آنچه را که می تواند برای جلوگیری از مداخله مسلحانه‌امریکا در کوبا انجام خواهد داد.

مداخله مسلحانه

در اعلامیه خاطر نشان گردیده : « حوادث اخیر نشان داد که‌محافل معینی در ایالات متحده امریکا ، دست از نقشه های خود برای مداخله مسلحانه در کوبا ، بر - نداشته‌اند .»

خروشچف در اعلامیه متذکر گردیده است : « نیروی اردوگاه سوسیالیست در جهان کنونی‌بحدی مقتدر است و قدرت اقتصادی این اردوگاه باندازه‌ای بزرك می باشد ، که ما میتوانیم تمام آنچه را که امپریالیست‌های امریکائی‌ازفرستادن آن بکوبا امتناع میورزند ، جبران نمائیم .»

همچنین در اعلامیه گفته شده که دولت شوروی در برابردریافت کالا های کوبا ، تمام احتیاجات‌نفتی این کشور را تامین خواهد کرد.

بخاطر آزادی

خروشچف در اعلامیه مزبورگفته است که دولت های امریکای لاتین باید به خواست‌ملت های خودگردن نهند و در نقشه های خرابکارانه انحصارچیان و میلیتاریست های امریکائی شرکت نکنند .

سرگرد کاسترو نیز خاطرنشان ساخته که تصمیم ملت کوبا برای جنك بخاطر حفظ آزادی‌واستقلال و آنچه که انقلاب کوبا بدست‌آورد، تغییر ناپذیر است.

بزرگترین دشمن صلح

مسکو -۲۰ ژوئیه - یونایتد - پرس -سرگرد رائول کاسترو‌برادر فیدل کاسترو و وزیر دفاع کوبا اظهار داشت که کوبا همسایه بزرگترین کشور دشمن صلح، در جهان است.

اظهارات فوق که توسط‌خبرگزاری تاس پخش گردید از طرف رائول کاسترو در برابر ۲ هزار نفر از میهمانانی که در خانه دوستی مسکو حضور رداشتند ، ایراد گردید.

کاسترو گفت کوبا از شوروی و دیگر کشور های شیفتهٔ صلح در جهان الهام میگیرد و اضافه کرد مردم کوبا حاضرند در مقابل کمك ها ی‌اخلاقی و اقتصادی شوروی و دیگر کشور های سوسیالیست همه نوع از خود گذشتگی وفداکاری از خود، نشان دهند.

کازاووبو ، رئیس جمهوری ولومومبا نخست‌وزیر کنگو بانهایت جدیت میکوشند تا سربازان شورشی را باطاعت از دولا ت‌مرکزی وادارند .

این عکس لومومبا را در حال سخنرانی برای سربازان استانویل نشان میدهد . کازاووبونیز در کنار او دیده میشود .

ملت‌لبنان استعفای ژنرال‌شهاب‌رانپذیرفت

بیروت- خبر گزاری فرانسه - ۲۰ ژوئیه - ژنرال فواد شهاب امروز استعفای خود را از پست ریاست جمهوری لبنان بپارلمان آن کشور تقدیم کرد .

شهاب در پیامی که در این زمینه بملت لبنان فرستاد ،میگوید من برای اجرای نیات ملت در سال۱۹۵۸ پست ریاست جمهوری را پذیرفتم ولی اینك که وضع در کشور به‌حال عادی بازگشته با وجدان راحت از مقام خود کناره گیری میکنم . باید پس بگیرد .

پس از اعلام استعفای فوادشهاب اکثریت نمایندگان مجلس بسوی خانه وی براه افتادند و عدنان حکیم نماینده مسن مجلس از طرف نمایندگان مجلس نامه‌ای قرائت‌نمود که در آن نمایندگان مجلس ازفواد شهاب خواهش کرده بودند استعفای خود را پس بگیرد .

در نامه نمایندگان مجلس خاطر نشان شده بود که استعفای رئیس جمهوری کشور را بابحران سیاسی وخیمی روبرو خواهد ساخت .

نمایندگان مجلس ضمنا تاکید کرده بودند که‌چنانچه رئیس‌جمهوری استعفا دهد ، دسته جمعی استعفا خواهند داد.

پس گرفت .

وزیر اطلاعات لبنان طی اعلامیه‌ای پس گرفتن استعفای فواد شهاب رئیس جمهور را رسما تائید کرد.

در اعلامیه وزارت اطلاعات لبنان گفته شده است ازآنجا که اکثریت کامل نمایندگان مجلس استعفای فواد شهاب را نپذیرفتند و از طرفی براثر تظاهرات‌شدیدی که‌دربسیاری از شهرهای لبنان در مخالفت با استعفای فواد شهاب روی داد،رئیس جمهوری برای پاسخ دادن به تمایلات ملت تصمیم گرفت، استعفای خود را پس گرفته و در سمت خود باقی‌بماند

وقتی که خبر پس گرفتن‌استعفای فوائد شهاب انتشار یافت مردم در کوچه و خیابان به پای کوبی‌مشغول و چندین تیر بافتخار این خبرشلیك شد .

سربازان ترکیه مست بودند

سئول - خبرگزاری فرانسه - ۲۰ ژوئیه - سفیر کبیر ترکیه درسئول نسبت بمندرجات جراید کره جنوبی که‌نوشته‌اند عده کثیری از سربازان ترك از عزیمت به ترکیه امتناع کرده وبامشوقه های‌خودفراراختیارکرده‌اند اعتراض کرد .

وابسته نظامی ترکیه اعلام‌کردکه فقط سی و پنج تن از سربازان ترك بعلت مستی شدید نتوانسته‌اند بموقع در اسکله برای حرکت بسوی ترکیه حاضر شوند .

وی گفت چند تن از آنها باکشتی بعدی عزیمت میکنند و بقیه فعلا متواری هستند .

با وجود اعتراض سفیر ترکیه و توضیحات وابسته نظامی‌سفارت‌ترکیه جراید کره جنوبی دلایل دیگری برای ناپدید شدن سربازان ذکرمی کنند واز جمله می نویسند آنها با معشوقه‌های کره‌ای خود فرار کرده‌اند .

مسئله هواپیمای امریکا درشورای امنیت

سازمان ملل‌متحد-آسوشیتدپرس ۳۰ ژوئیه - شورای امنیت سازمان ملل متحدفردابمسئله شکایت‌شوروی از امریکا درمورد پرواز یك‌هواپیمای امریکائی از نوع (ار ب- ۴۷) بر فراز آن کشور و سقوط آن توسط شکاری شوروی رسیدگی خواهد کرد .

دولت شوروی شکایت کرده که این هواپیما برفراز آبهای ساحلی‌این کشور پرواز کرده ومسلح بوده‌است

یك پیروزی بزرك موشکی

پرتاب «پولاریس» از زیردریائی

کیپ‌کاناورال - آسوشیتدپرس - ۲۰ژوئیه - نیروی دریائی آمریکا امروزبرای نخستین بار یك موشك پولاریس را از عرشه زیردریائی‌پرتاب کرد و پس از این شلیك موفقیت‌آمیز بفاصله سه ساعت دومین موشك‌پرتاب گردید .

هر دو موشك که پیروزی آنها اهمیت تاریخی دارد ، از عرشه زیر دریائی اتمی جرج واشنگتن پرتاب شدند .

موشك نخستین‌درفاصله ۱۱۰۰میلی به هدف اصابت کرد و بدنبال آن‌دومی نیز بهمان هدف رسید .

پلیس اسپانیا ۲۰۰نفر راتوقیف کرد

مادرید - ۲۰ ژوئیه - خبرگزاری فرانسه - یك منبع مطلع دیشب اطلاع داد که در هفته گذشته در ایالات «دوسویل» و «دوکوردو» ۲۰۰ نفر بازداشت شدند . باز داشت‌این عده پس از کشف بیانیه هائی که مردم را باعمال خرابکارانه دعوت‌می کرد ، صورت گرفت .

بموجب اطلاعات منابع رسمی دراین بیانیه ها گفته شده بود که به‌داوطلبانی که‌سدها،پلها وتاسیسات صنعتی را متلاشی کنند جایزه‌ای برابر ده هزار «پزو» داده‌خواهدشد.

ضمنا پلیس موفق شد که مقدار زیادی از وسائل تبلیغاتی حزب غیر قانونی کمونیست اسپانیا را بدست آورد .

برای ملکه زیبائی

زندگی بدون تلفن وقرار ملاقات معنی ندارد!

مینیاپولیس -۱۹ژوئیه-یونایتدپرس- ملکه زیبائی انگلیس و سوئد ، از شرکت در یك جشن سالیانه در «مینیاپولیس» محروم گردیدند ،زیرا آنها از قبول مقررات مربوط به‌شرکت ملکه ها در این جشن چند روزه ، امتناع کردند .

از جمله مقررات شرکت در این جشن آنست که هیچیك‌از دوشیزگان نباید بدون یك سرپرست زن ، بیرون برود و نباید در بیرون از هتل‌باکسی، قرار بگذارد .

پس از آنکه آندو گفتند ما نمی- خواهیم در بیرون از اقامتگاه و در خیابانها چند زن پیر «موی دماغ» ما شوند کارت دعوت آنها پس گرفته‌شد و پلیس نیز به آنها اخطار کرد که نباید وعده ملاقات با جوانان‌بگذارند یکی دیگر از مقررات که پلیس برای ملکه ها وضع کرده بود ، کنترل مکالمات تلفنی بود .

ملکه انگلیس وسوئد اعلام کردند که زندگی بدون تلفن برای آنهامعنی ندارد .

زادگاه هیتلر- ژنرال دوگل

پاریس - مونیخ - وین

بوسیله کاروانهای موسسه ۱۰۸ فقط باپرداخت ۷۵۰ پاریس و ۱۵۰۰ تومان درمدت ۴۵ روز بده کشور بزرك اروپائی مسافرت کنید برای کسب اطلاع بیشتر بمؤسسه ۱۰۸ سعدی شمالی مقابل پمپ‌بنزین اول مطبوعی مراجعه فرمائید. دفتر تاساعت ۹ بعدازظهر باز است.

آ-۱۶۰۱۸

امشب در رادیو سیتی

دلهره آورترین فیلم ۱۹۶۰ سینمای امریکا- ماجرای‌مبارزه پلیس باقویترین باند جاسوسان بین‌المللی‌که برای رسیدن بمقصود از هیچ جنایتی فروگذار نمینمودند

مقصد توکیو است

«توطئه در توکیو»

باشرکت

رابرت واگنر-جون کالینز- ادموند اوبراین

آ-۱۶۰۲۶

مبارزات انتخاباتی جمهوریخواهان

راکفلر هم وارد میدان شد

حریفان اصلی حزب جمهوریخواه برای اشغال پست ریاست جمهوری «نیکسون» و«راکفلر» هستند

شیکاگو ـ ۲۰ژوئیه ـ یونایتدپرس ـ لئوناردهال مدیر تبلیغات انتخاباتی نیکسون اظهار داشت که وی‌احساس میکند راکفلرفرماندار نیویورک‌کاملا پای خود را از میدان مبارزه برای تحصیل نامزدی معاونت ریاست جمهوری حزب جمهوریخواه بیرون کشیده است .

وی افزود «البته‌اگر راکفلرتصمیم خود را تغییر نمیداد ممکن بود برای نامزدی معاونت ریاست جمهوری حزب جمهوریخواه در نظر گرفته شود .»

وی این‌موضوع‌را رد کرد که‌نیکسون راکفلر شانس ضعیفی برای پیروزی درنامزدی ریاست جمهوری حزب جمهوریخواه دارد. نامبرده افزود که راکفلر از ۹۶ رای هیئت نمایندگی حزب جمهوریخواه فقط در ایالت نیویورک ۵۰ رای موافق دارد باید دانست که روز دو شنبه آینده کنگره حزب جمهوریخواه برای انتخاب‌نامزد ریاست جمهوری تشکیل میشود .

نیکسون شانس ندارد

دوستان نزدیک راکفلر درمورد اینکه آیا وی اجازه خواهد دادنامش در فهرست اسامی نامزدان ریاست جمهوری حزب‌جمهوریخواه واردگردد یا خیر اختلاف عقیده دارند .

امام ویلیام برنیتون رهبر جبهه طرفداران راکفلر گفت: من کاملا مطمئنم که نام وی در فهرست‌خواهد بود و وی پیروز خواهد شد. عده‌ای از جمهوریخواهان میگویند اگر نیکسون نامزد گردد شانس زیادی ندارد و خواه ناخواه کندی از حزب دموکرات مبارزه را می‌برد. بنابراین باید دیگری‌راکه‌درمیان ملت‌امریکا محبوبیت بیشتری دارد نامزد کنند و مقصود آنها راکفلر است .

آخرین گزارش رسیده حاکی است که راکفلر فرماندار نیویورک موافقت کرد که نامش در لیست نامزدان ریاست جمهوری حزب جمهوریخواه وارد شود .

نیروهای سازمان ملل متحد بلافاصله وارد کنگو میشوند وبزودی تعداد آنهابه ۱۲هزار نفر خواهد رسید. دراین عکس یکی از اتومبیل های‌سازمان ملل که‌علامت مخصوص روی‌آن نقش شده است ،دیده میشود.

۱۹شرکت‌حمل‌ونقل درکوبا ملی‌شد

هاوانا ـ ۲۰ ژوئیه ـ خبرگزاری فرانسه ـ بموجب فرمانی که بامضاء «رولاندو دیاز ازتاران» رسید نوزده کمپانی حمل و نقل در کوبامصادره شد .

دراین فرمان گفته شده است که این کمپانی ها در زمان‌دیکتاتور سابق «باتیستا» بوجود آمدند و انحصار امور حمل‌و نقل را دردست گرفته بودند . اموال ۲۱ نفر از صاحبان این کمپانی ها نیز مصادره گردید .

مبارزه منفی

هاوانا ـ ۲۰ ژوئیه ـ یونایتد پرس ـ توقیف کاتولیك های ضد کمونیست بمناسبت‌تظاهراتی که‌علیه فیدل کاسترو برپا کرده بودند یك جنبش مبارزه منفی علیه دولت کوبا بوجود آورده است. پس ازتظاهراتی که‌از طرف این عده باشعار «کوبا بلی ـ روسیه نه!» به عمل آمد ۱۲ زن و ۷مرد توقیف شدند و هنگامی که‌خواستند آنهارا آزادکنند حاضر به ترك زندان نشدند .

بهانه‌آنها برای‌ماندن‌درزندان‌این‌بود که صد پزو جریمه ای راکه دولت می خواست ندارند بدهند . بااین ترتیب بنظر می رسد که کاتولیك ها بخصوص پس از آنکه فیدل‌ـ کاسترو کلیسای آنها را پناهگاه فاشیست هاخوانده است خیال دارند به مبارزه علیه او ادامه دهند .

امریکا به‌آلمان موشك پولاریس نمیدهد

لندن‌ـ۲۰ژوئیه ـ آسوشیتدپرس‌ـ سفیر شوروی شب گذشته دردفتر کار سلوین لوید حاضر شد وبوی اطلاع داد که دولت امریکا بطور محرمانه موافقت کرده که آلمان غربی را با موشك های پولادیس مجهز نماید.

لکن دولت ایالات متحده در این مورد ، اعلام کرد ـ همانطور که قرارا متذکر گردیده اتهامات شوروی دروغ‌است و مسئله‌واگذاری چنین سلاح هائی به آلمان غربی ، بدون موافقت سازمان دفاعی ناتو عملی نیست.

تصمیم کنگو برای‌دعوت‌ازنیروی‌شوروی

بقیه از صفحه سوم

رهبری کشور را در دست بگیرند .

اولتیماتوم

سازمان ملل متحد ـ ۲۱ ژوئیه ـ یونایتدپرس ـ امروزشوروی به‌بلژیك و امریکا التیماتوم داد که در عرض سه روز نیروهای خود را ازکنگو بیرون ببرند وگرنه اتحاد شوروی دست باقدام خواهد زد .

واسیلی کوزنتسف معاون وزارت خارجه شوروی درجلسه دیشب‌شورای امنیت امریکا را متهم ساخت که در روز یکشنبه گذشته یك دسته‌سرباز امریکائی را از آلمان غربی به لئوپولدویل منتقل کرده است .وی تخلیه فوری کنگو را ازنیروهای امریکائی درخواست کرد .

نماینده شوروی از کلیه اعضای سازمان ملل درخواست کرد به‌تمامیت ارضی کنگو احترام گذارند و ازهر گونه اقدامی که‌تجاوز بخاك‌آن‌کشور محسوب گردد خودداری ورزند .

کوزنتسف گفت اگر تجاوز به کنگو ادامه یابد شوروی از طریق سازمان ملل و خارج از آن‌دوش به دوش کشورهای‌طرفدار کنگواقدامات مؤثری خواهد کرد .

وی افزود بلژیك اخیرا هواپیماها و سلاحهای موشکی به کنگوفرستاده است وی بلژیك را متهم ساخت که نیروهای آن کشور استحکامات‌نظامی برای ادامه یك جنك طولانی درکنگو می‌سازند .

کوزنتسف نگفت که اگر درعرض سه روز نیروهای امریکا و بلژیك‌از کنگو فرا خوانده نشوند شوروی چه اقدامی خواهد کرد .

کوزنتسف همچنین اظهار داشت با اینکه سازمان ملل به بلژیك اخطار کرد نیروهای خود را از کنگوبیرون ببرد ، این کشور نیروهای جدیدی‌به کنگو وارد کرده است و چتربازان بلژیکی ادارات‌دولتی رادرلئوپولدویل در دست گرفته‌اند و اخیرا نیروهای تازه بلژیك در بندر «لاندو» پیاده شده‌اند .

این ها نشانه آنست که بلژیك تدارك یك جنك طولانی را می‌بینند .

شعار بلژیك در کنگو اینست : «تفرقه بیندار و حکومت کن !» بلژیکی ها«تشومبه»رابعنوان حربه‌ای علیه کنگوی آزاد بکار می‌برند .

جلوگیری میکند

سازمان ملل ـ نیویورك ـ ۲۱ ژوئیه ـ آسوشیتدپرس ـ امریکاروز پنجشنبه امروز اعلام کرد که بهر گونه اقدام لازم برای جلوگیری از ورود قوای شوروی به کنگو دست خواهد زد .

لاج نماینده امریکا در شورای امنیت اظهار داشت که وی میخواهد نظر امریکا را در صورت مداخله نظامی شوروی در کنگو روشن سازد .

وی افزود که مابا دیگر اعضای سازمان ملل به هر اقدام لازم برای جلوگیری از هرگونه مداخله‌نظامی

صدراعظم اطریش استعفا میکند

وین ـ ۲۰ژوئیه ـ یونایتدپرس ـ امروز گزارش رسید که احتمال‌دارد ژولیوس راب صدراعظم اتریش‌بخاطر سیاست ملایمی که در برابرخروشچف هنگام سفر وی به اتریش در پیش گرفته بود از مقام خود استعفاکند .

ژولیوس راب‌امروز ضمن یك کنفرانس مطبوعاتی اظهار داشت که در هنگام مقتضی استعفا خواهد کرد و به‌عقیده ناظران سیاسی «هنگام مقتضی»پائیز است .

از روز دوشنبه سوم خرداد

در سینماهای امپایر ـ سعدی

بزرگترین شاهکار سینمای فرانسه

عالیترین وآخرین‌اثر نابغه مشهور رنه کلر

دروازه پاریس

PORTE DES LILAS

دوبله بفارسی ـ پانورامیك

باشرکت:

پیربراسور ـ هانری ویدال ـ دانی کارل

وگیتاریست معروف ژرژ براسن

ASH. N.A. Co.

امشب

سالن مجلل سینما تهران

تراس باشکوه

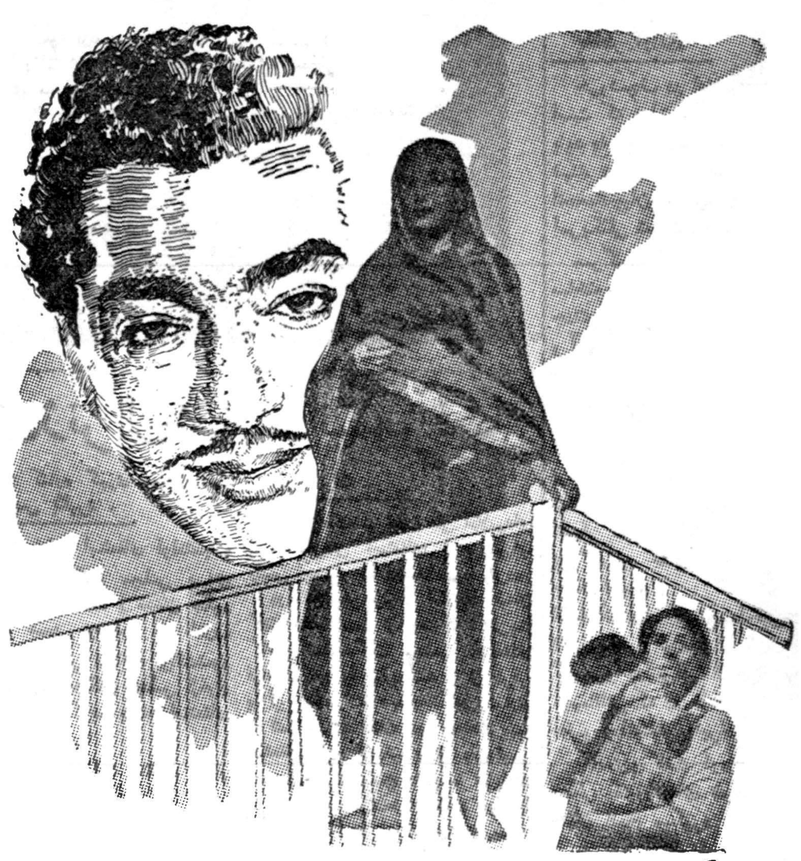

نرگس ـ پردیپ کمار

در فیلم

عدالت

دوبله بفارسی

یك فیلم تکان دهنده و باعظمت شاهکار جاودانی ستاره بیرقیب نرگس که یکبار دیگر خاطره فیلم بزرگ مادرهندرا تجدید مینماید .

آ ـ ۱۳۶۰۲۸

یادبود

توطئه علیه هیتلر

بن ـ آلمان ـ ۲۰ ژوئیه ـ آسوشیتدپرس ـ آدنائر صدراعظم آلمان غربی در مراسم یاد بودصدها نفری که در اثر شکست توطئه‌علیه هیتلر دیکتاتور سابق آلمان، کشته شدند ، شرکت کرد.

باید دانست پس از آنکه توطئه علیه هیتلر شکست خورد ،وی چهار صد تن را فورا اعدام کرد و بیش از هزار نفر رانیز بازداشت کرد که بسیاری از آنها در زیر شکنجه جان سپردند.

آگهی‌های تسلیت

سرکار ستوان دوم صفائی

با نهایت تاسف وتاثر مصیبت وارده را به آن‌دوست عزیز و خانواده محترم تسلیت عرض مینمائیم

خانواده محمودیان ـ ستوان دوم ناصرمحمودیان

با کمال تاثر و تاسف فوت آقای صادق سرمد دانشمند محترم را بعموم خانواده محترم سرمد بخصوص‌برادر ارجمند ایشان آقای سرهنك مصطفی‌سرمد و خانم محترمه آن‌مرحوم تسلیت عرض نموده بقاء عمر و سلامتی آن خانواده محترم را از قادر متعال خواستارم

آ ـ ۱۳۸۱۱مدیر شرکت سهامی برق‌ادیسون‌ـحسین‌خداداد

جناب آقای محمد فتحی

با کمال تاسف و تاثر در گذشت آقای علی‌اصغرخلوتی عموی گرامتان را تسلیت عرض نموده بقاء و سعادت جنابعالی را از خداوند متعال مسئلت دارم .

نیروی هوائی شاهنشاهی ـ شاپور قوام‌بختیاری‌ـ

دوست و همکار گرامی جناب آقای دکتر حکمتی بدین وسیله مراتب همدردی و تسلیت خود را بشما و خاندان محترم حکمتی تقدیم داشته دوام عمر و عزت بازماندگان آن مرحوم را خواستاریم

آ ـ ۱۶۰۱۶ دکتر بهداشت‌ـدکتر مزدا ـ دکترشریعت

جناب آقای منصوری و بانو

با نهایت تاسف و تاثر مصیبت وارده را تسلیت‌عرض کرده و خود را در غم شما شریك میدانیم

آ ـ ۱۵۹۹۸ ایرج امیر شاهی و بانو

جناب آقای منصور فتحی

اهالی و معتمدین محلی چهار راه حسن آباد بانهایت تاسف فوت آقای علی اصغر خلوتی عموی عزیزت را تسلیت گفته سلامتی آن جناب را از خداوند متعال خواستارند

از طرف معتمدین محلی چهار راه حسن آباد ـ حاجی سید مصطفی جلوه آ ـ ۱۳۷۷۵

با کمال تاسف مصیبت وارده را بدوستان عزیزمان آقایان فریدون سرمد و ناصر بازی نور تسلیت عرض می نمائیم **نونهالی‌ـهدایت نجفی‌ـ هورشیدـ شریفی**

جناب آقای صوفی ریاست محترم فرهنك‌شاهرود

با نهایت تاسف مصیبت وارده را بخانواده جلیل‌صوفی خصوصا بجنابعالی و خانم تسلیت عرض مینماید

آ ـ ۱۶۰۴۸ **آمل ـ ذکریا اعتضادی وبانو**

با قلبی پر از اندوه در شرکت این ضایعه بزرك بفامیل محترم سرمد و موحد تسلیت عرض می نمایم .

آ ـ ۱۶۰۳۲ **سرهنك مکری**

باکمال‌تاسف‌وتاثرفوت‌مرحوم ادیب دانشمند صادق سرمد که حقیقتا از مفاخر علم ادب و از رجال لایق و فعال و درستکار این کشور محسوب میشدند بخاندان محترم‌سرمد بخصوص به برادر گرامیشان جناب سرهنك سرمد وفرزندان عزیزش آقایان فرخ و فرهاد سرمد تسلیت عرض نموده و از خداوند بزرك برای عموم بازماندگان محترم آنمرحوم عزت و سلامت و صبر جمیل را خواهانیم .

آ ـ ۱۳۷۶۳ حاجی خان خدا داد ـ حسن خدا داد

دوست عزیز جناب آقای فریدون سرمد

با کمال تاسف مصیبت وارده را به جنابعالی تسلیت عرض نموده بقاء عمر و سعادت خانواده محترمتان را ازدرگاه یزدان پاك مسئلت مینمائیم .

دکتر خسرو پاکباز ـ نعمت‌اله فیروز آبادی ـ علی نصیر شیخ رضائی آ ـ ۱۳۷۶۷

با نهایت تاسف مصیبت وارده را بخانواده محترم حکمتی بخصوص دوست عزیزم دوشیزه نسرین حکمتی تسلیت عرض میکنم **فروزه احد زاده ـ «هستعان»**

آقای منصور فتحی در گذشت علی اصغر خلوتی عموی گرامتان را تسلیت عرض مینمایم.

آ ـ ۱۳۷۴۱ **نیروی هوائی شاهپور قوام‌بختیاری**

آقای حسین فکری مدیر باشگاه ورزشی‌تهران‌جوان

فدراسیون شنای کشور با نهایت تاسف و تالم‌مصیبت وارده را از صمیم قلب تسلیت میگوید .

مصیبت وارده را بخاندان جلیل رامتین بویژه خانم محترم رامتین تسلیت میدهیم ،

آ ـ ۱۶۰۱۴ **شرکت سهامی جنرال‌مکانیك**

با نهایت تاثر و تاسف درگذشت ناگهانی شادروان صادق سرمد شاعر ملی را بکلیه بازماندگان آنمرحوم بویژه دوست گرام و ارجمند جناب آقای مرتضی سرمد معاون نخست وزیرصمیمانه تسلیت عرض نموده بقاء و سلامتی بازماندگان آنمرحوم را از ایزد متعال خواستاریم .

آ ـ ۱۳۸۱۹ **صدق زاده نورانی ـ هوشنك‌نورانی**

جناب آقای مرتضی سرمد معاون محترم نخست وزیر

مصیبت وارده را بجنابعالی وبانو صمیمانه تسلیت عرض می نماید **مهندس حسن فرزانه**

کارمندان سازمان مالی ناحیه راه آهن لرستان‌مصیبت وارده بخاندان محترم آقایان رضا و مرتضی و علی عباچی تسلیت عرض نموده وبقاء عمر و سلامتی سایر افراد آن خاندان جلیل را از خداوند متعال مسئلت مینمایند .

اندیمشك ـ از طرف کارمندان ناحیه لرستان ذبیح‌اله جنانی آ ـ ۱۶۰۵۲

با نهایت تاسف مصیبت وارده را به جناب سروان مدرسی تسلیت عرض مینمائیم .

سروان نواب ـ ستوان یکم کمالی ـ حسن زریو ـ شحنه‌ای آ ـ ۱۳۷۴۷

از درگذشت والده جناب آقایان رضا و مرتضی و علی عبا چی بسیار متاثر و بدین وسیله تسلیت عرض مینمائیم

از طرف کارمندان ناحیه لرستان ـ سید مهدی حسنی ـ احمد مهذب ـ سید حسینعلی بصیری

خاطرات ایدن

ترجمه : غلامحسین صالحیار

-۱۴۷-

گرچه تبلیغات پرسرو صدای ناصر باین عصیان دامن نزده‌بود .اما از آنچه درعراق اتفاق افتاد نفعی عایداونشد . دولت های لبنان و اردن که خودرا در معرض تهدید عملیات خرابکارانه‌ناصر دیده بودند از غرب تقاضای کمك کردند .

ناظران سازمان ملل متحد درآن موقع چنین نظر دادند که ناصر در هیچ کشوری دست به توطئه و تحریك نزده‌است و آقای هامرشولد دبیر کل سازمان نیز از عقاید نظار خویش جانبداری کرد. اما دولتین آمریکا و انگلستان بدون توجه به این گواهی کوته بینانه، به لبنانو اردن نیرو فرستادند ، و قبلا نیز سازمان ملل متحد را در جریان نگذاردند .

اگربابستی ازحق‌حیات این دو کشور کوچك حمایت میشد، لازم بوداین اقدام صورت پذیرد در حالیکه بدون شك این اقدام ، نظیر همان عملی بودکه در «پرت سعید» ما بآن دست زده بودیم ، و گفته شدکه بامنشور ملل متحد مغایرت دارد بخصوص این موضوع‌که ناظران‌سازمان ملل در آنزمان در محل بودندو هیچگونه مجوزی برای مداخلهٔ انگلیس‌و آمریکا نمیدیدند، مداخله اخیر را شنیع تر جلوه میداد.

مداخله ما در هدفهای محدودی که داشت توفیق یافتو لبنان واردن از خطر فوری که آنهارا تهدید میکرد نجات پیداکردند گرچه باید گفت عامل موثرتری که دراین موفقیت دخالت داشت‌این بود که مصریها میدانستند اگر اردن را تصرف کنند اسرائیل دست به جنك خواهد زد. اکنون مصریها بدون چونو چرا طعم‌جنك بااسرائیل راچشیده بودند ومیدانستند معنی آن چیست .

رؤیای روسیه

هیچگونه کوششی برای تغییر اوضاع عراق یاجلوگیری ازتباهی‌اوضاع خاورمیانه بعمل نیامد . بانفوذ وقدرتی که‌کمونیستها درعراق بدست‌آوردند، رویای شوروی درباره دسترسی به‌خلیج‌فارس به‌حقیقت نزدیك میشد .این تحولات رانمیشد ، باپشتیبانی از ناصر درنقش یك‌دیکتاتور ضدکمونیست کنترل کرد . اینکار مانند آن‌بود که‌از موسولینی علیه هیتلر استفاده‌شود، وسرانجام آن بنا بودی دوستان غرب منجر میگردید . ۰

خطرات باقیمانده

هراندازه هم‌که مسئله رفتو آمدها و ملاقات های سیاستمداران با اهمیت باشد و به بهترین شکل خود انجام شود، خطر تصادم جهانی تقلیل نخواهد یافت .دوره‌ای که تهدید سلاحهای اتمی جهان را در هیبت ووحشت خود قرار داده بود گذشته است. تولید وسیع‌تر سلاحهای اتمی وافزایش دارندگان این سلاحها، از اهمیت آن کاسته و یك نوع بی‌توجهی نسبت به چنین سلاحهائی در جهان بوجود آورده است از طرف دیگر ما نیز نباید از اینکه دیگران دست به ساختمان سلاحهائی که مانیز ساخته‌ایم بزنند ، ناراحت شویم .تعداد کشورهای صاحب سلاحهای‌اتمی افزایش میابدوهنوز نیز دراین باره قوانینی وضع نشده است .

سازمان ملل متحد نمیتواند دراین مورد کاری صورت دهد زیرا منشور آن کامل نشده است .

درحالیکه وجود حق وتو از تاثیر شورای امنیت کاسته،عدم ایجاد یك نیروی بین‌المللی سازمان ملل را ازپشتیبانی وقدرتی که چنین نیروئی بآن خواهد بخشید محروم مینماید .

جدی‌تر از همه روشی است که ازطرف این سازمان در سالهای‌اخیر علیه تعهدات بین‌المللی که داشته اتخاذ گردیده است .تمایل روز افزونی دراین سازمان نسبت به‌اغماض و چشم پوشی از قراردادهای جهانی دیده میشود و بخاطر بدست آوردن یك آرامش موقتی ،موجب ایجاد ناراحتی‌های بیشتری در آینده میگردند .

ناتمام

تصویر پادشاه اسبق بجای رئیس جمهور سابق

سئول - آسوشیتدپرس- ۲۰ژوئیه -دولت کره جنوبی تصمیم گرفت‌که بجای تصاویر سینگمان‌ری رئیس جمهور سابق کره ، تصویر سلطان‌سجونك چهارم پادشاه سلسله مالی را روی اسکناس‌های این‌کشوربچاپ‌برساند.

اسکناس های جدید روز ۱۵ اوت که مصادف با روز استقلال کره‌است چاپ خواهد شد .

سلطان سجونك مخترع‌الفبای زبان‌کره‌بوده است .

اردن از کویت وام گرفت

عمان - ۲۱ژوئیه - آسوشیتدپرس - هاشم جایوسی وزیر دارائی اردن ، هنگام مراجعت از کویت اظهار داشت که موفق بگرفتن قرضه‌ای بمبلغ یك میلیون لیره استرلینك ا ذکویت شده است .در برابر این‌قرضه دولت اردن بهره پرداخت نخواهد کرد .

یك مقام مسئول اظهار داشت که از این قرضه بمنظور توسعه‌تسهیلات، برای جلب جهانگردان استفاده خواهد شد .

روزگذشته دولت اردن سه میلیون و پانصد دلار نیز بعنوان کمك از دولت آمریکا دریافت داشت .

صعود به بلندترین ارتفاعات هیمالایا

راوال پیندی - ۲۰ژوئیه - آسوشیتدپرس - یك تیم کوهنوردی‌مشترك آمریکائی - پاکستانی موفق شدند، در رشته جبال «کاراکروم» در هیمالیا به قلهٔ «ماستربورم» که در ارتفاعی متجاوز از ۸هزار متر قرار گرفته برسند .

نخستین کسانی که باین قله مرتفع رسیده‌اند ، سروان جواد اکبرخان پاکستانی و سه نفر آمریکائی هستند .

این تیم پس از رسیدن به قله مذکور بسلامت به اردوگاه خود مراجعت کرده است .

فروش گوشت سك ممنوع شد!

تایپه - آسوشیتدپرس - ۲۰ژوئیه - دولت چین ملی اعلام کرد که‌از تاریخ اول سپتامبر فروش گوشت سك‌دراین کشور ممنوع است‌وفروشندگان را تحت تعقیب قرار خواهد داد .

عده زیادی از اهالی جزیره فرمز علاقه شدیدی بخوردن گوشت سك نشان میدهند ، ولی اکنون اکثریت مردم علیه خوردن آن قیام‌کرده‌اند.

تصمیم دولت در وضع رستورانهائی که گوشت سك میفروشند و احتمالا دزدان سك که از این راه امرار معاش می‌کنند ، تاثیر ناگواری خواهد داشت . اما صاحبان سگها از اینکه دیگر گوشت سك قابل فروش نیست و طبعا سگهای آنان بسرقت نخواهد رفت ، بسیارخوشحال‌هستند.

قرارداد صلح جداگانه باآلمان شرقی

واشنگتن - ۱۹ژوئیه - یونایتدپرس - وزارت خارجه آمریکا اعلام کرد که اظهارات والتر اولبریخت رهبر حزب کمونیست آلمان شرقی نشان میدهد که‌وی‌دربارهٔ‌روابط‌خارجی‌طرفدارزوروتهدید است نه مذاکره .

والتراولبریخت اعلام کرده بود که شوروی و آلمان شرقی مشغول‌مذاکره درباره انعقاد یك قرار داد صلح جداگانه هستند تا در صورتیکه پارلمان آلمان غربی درماه سپتامبر دربرلن غربی تشکیل شود ، این قرار داد امضاء گردد.

سخنگوی وزارت خارجه آمریکا گفت خروشچف نیز در وین ،چنین تهدیدی کرده بود .

تحریم کالاهای آمریکائی در اردن

عمان -۲۰ژوئیه -خبرگزاری فرانسه -هیئت وزیران اردن در جلسه امروز خود تصمیم گرفت از ورود کالا های چهار کمپانی بازرگانی امریکا باردن . بعلت نقض مقررات تحریم اقتصادی اسرائیل جلو گیری کند .

دولت اردن ضمنا نمایش فیلم هائی را که در آن ها ستاره اسرائیلی «الناکوپر» بازی می کند در سینما های این کشور ممنوع ساخت .

سازمان جوانان‌حزب‌کمونیست‌مسئول‌بود

توکیو -۲۰ژوئیه - خبرگزاری فرانسه- پلیس ژاپن امروز اعلام کرد که سه نفر دیگر از رهبران کمونیست‌این کشور را بعلت شرکت درحادثه‌ای که هنگام ورود هاگرتی بتوکیو در فرودگاه این شهر روی داد دستگیر کرده است .باین ترتیب تاکنون ۲۱ نفر از کمونیست های ژاپن‌را بهمین اتهام بازداشت کرده است . پلیس ژاپن امروز فاش کرد که مسئول این حوادث سازمان جوانان حزب کمونیست این کشور بوده است .

نمایندگی انحصاری - شرکت سهامی خوراك خیابان فردوسی بالا شماره ۶۹۵ تلفن ۳۶۵۴۶ - ۳۱۹۲۲

پرستاران دیپلمه

اگر به‌پرستاری نوین درهریك از رشته‌های زیر علاقمندید باما مکاتبه نمائید :

طب داخلی
جراحی
اطفال
اطاق عمل
اطاق بهبودی
شکسته بندی
اعصاب
اداره پرستاری
آموزش وپرورش
پرستاری

آدرس- بیمارستان نمازی- شیراز- قسمت پرستاری ۱-۱۵

آ-۱۴۷۵۲

یك مرحله شگفت‌انگیز ازعلم جراحی

میل‌دارید سر تان‌را بادوستتان‌عوض کنید ؟

لندن - ۲۰ ژوئیه - رویتر - پروفسور«مداوار»استاد جانورشناسی وآناتومی تطبیقی در کالج دانشگاه لندن، در برابر جماعتی ازدانشمندان اظهار داشت که هم اکنون از لحاظ فن پزشکی و جراحی می توان سر یك انسان را برتن یك انسان‌دیگر، پیوند کرد .

وی گفت : در اثر پیشرفت های پزشکی در زمینه جراحی های‌ظریف ودقیق ، مسئله پیوند اعضای یك انسان ، به انسان دیگر ، هم اکنون حل شده است . تاکنون پیوندقلب وکبد و طحال میسر گردیده است.

نخستین مورد

وی اضافه کرد اگر چه درپیوند سر یك انسان به تن انسان دیگر موفقیت هائی حاصل شده وامکان دارد به زودی نخستین مورد آن اعلام گردد ، اما یك نکته دیگر نیز در میان است وآن این است که وقتی سر یکنفر به بدن دیگری پیوند زده شد ، آیا می توانیم‌مطمئن باشیم که بدن شخص دوم آن‌سر را پس نمی زند ؟ آیا می توان اطمینان کرد که سر شخص اول به سبب عدم تجانس ، پیوند ها را قطع نکند ؟

تنها مسئله ای که اکنون در برابر دانش پزشکی و جراحی قرار گرفته است ، این است که‌چگونه سرو تن دو نفر را با رشته های مخصوصی بطوری بهم پیوند دهیم که در دقایق اول آنها باهم تطبیق یابند .

وی در پایان گفت : پیشرفت های دهساله گذشته در فن پیوند اعضاء تاکنون به تعویق انجامیده ویقینا در دهساله آینده نیزمشکلات ما حل خواهد شد .

سنگ‌بنای اگوی بغداد گذاشته شد

رادیو بغداد - ساعت ده صبح دیروز سرلشکر عبدالکریم قاسم سنگ اول . طرح اگوی (مجرای فاضل آب) بغدادرا دررستمیه کار گذاشت .

مدیر بنگاه اگوی بغداد در مراسم افتتاح طی نطقی گفت مخارج تخمینی این طرح‌یك میلیون ونیم دینار عراقی میباشد وانجام‌آن بعهده یك شرکت مقاطعه کار بلژیکی قرار دارد

سرلشکر قاسم در مقابل حاضرین نطقی ایراد کرد وگفت: بااجرای این طرح مردم بغداد را ازشر بیماریهای گوناگون نجات خواهیم‌دادو زحمت پزشکان راکمتر خواهیم کرد .

اگوی بغداددر آخرسال ۱۹۶۲ بپایان میرسد وبرای سایرنقاط نظیر این طرح درنظر گرفته‌شده‌است

سرلشکر قاسم گفت که‌برای ما تابعیت شرکتها اهمیت ندارد. هر شرکتی‌که بتواند در حدود مصالح و منافع‌مردم‌و مملکت خدمتی برای ماانجام دهد کار های خودمان‌را بآن شرکت رجوع خواهیم کـــرد .

سرلشکر قاسم از اگوهای شهرهای قدیم عراق صحبت کرد وآنهارا همطراز مدرن‌ترین اگوهای امروزی معرفی نمود وسپس درمیان کف زدن حضار سنگ اول طرح مزبوررا کار گذاشت .

حمل نفت شوروی به برزیل

لندن - ۲۰ ژوئیه - آسوشیتد پرس - دولت برزیل یك نفتکش انگلیسی را اجاره کرده است تا نفت شوروی را از دریای سیاه به برزیل حمل کند . این نفتکش متعلق به شرکت انگلیسی «آسوا» است و ۱۶ هزار تن ظرفیت دارد .

یکی از مقامات این شرکت به خبرنگاران گفت :

ما سالها است که به برزیل‌نفت حمل می کنیم . من فکر نمی کنم اخطار شرکت استاندارد ویل‌دائر بر منع حمل نفت از کشور های کمونیستی ، شرکت مارا قانع کند.

نقش بیطرفها دروضع جهان

قاهره - یونایتدپرس - ۲۰ ژوئیه - ژنرال ابراهیم نخست‌وزیر سودان امروزبس از یك مسافرت ۸روزه‌به یوگسلاوی وارد قاهره شد ودر فرودگاه ناصر ورهبران درجه اول جمهوری متحده عربی از وی استقبال کردند .

اعلامیه تیتو عبود

در اعلامیه‌ای که در بلگراد بامضای تیتو وعبود انتشار یافت گفته شده است :

شکست کنفرانس سران و خلع سلاح، درحالیکه اشکالات فراوانی در محیط بین‌المللی بوجود آورده نقش مهم کشورهائی راکه مستقیما در بلوکها شرکت ندارند واضح میسازد.

دورئیس دولت پشتیبانی خود ازاصو لباندونك لزوم پایان بخشیدن بجنك الجزایر و ادامه مذاکرات و شناسائی حق مردم الجزایر را تاکید می کنند .

دو رئیس دولت تائید میکنند که مسئله فلسطین صلح رادرخاورمیانه تهدید میکند وبهمین جهت طرفدار حل‌آن در کادر سازمان ملل متحد هستند

شوروی آماده کمك به افریقاست

مسکو - رویتر - ۲۰ ژوئیه - روسیه شوروی حاضر است که بر اساس قرار داد های دو جانبه بتمام کشور های جدید الاستقلال افریقائی کمك های فنی و اقتصادی کند . خبر گزاری تاس از قول‌مجله اقتصادی شوروی گزارش میدهد که شوروی قادر است بدون دادن کوچك ترین تقلیل در کمك کنونی خودبه کشور های کم‌رشد به تمام کشورهای افریقائی کمك دهد. بعلاوه دولت شوروی علاوه بر کمك های جداگانه حاضر است دو میلیون و پانصد هزار روبل دراختیار صندوق‌سازمان ملل برای کمك به افریقا بگذارد.

کپیه از اسناد

تجارتی -تحصیلی -معافی -شناسنامه رانندگی و غیره‌حضورا انجام میشود. فتوپرسپولیس -لاله‌زار نو - چهارراه‌کنت ۳۷۴

آ-۱۲۳۸۵ ۱-۳۰

آرتوسن Artus
عالیترین قلم فارسی نویسی

شرکت سهامی آباد بنمایندگی

کارخانه های عظیم نرپیك Neyrpic

سازنده انواع مختلف وسائل آبیاری وتنظیم جریان انهار از شرکت‌ها ومومسساتی‌که باساختمان سدهاوتاسیس شبکه‌های آبیاری سروکار دارند تمنی مینماید که‌برای هرنوع اطلاع وسفارش به‌نشانی زیر مراجعه فرمایند. خیابان رفائیل روبروی باشگاه افسران شماره ۶۸ تلفن ۴۴۱۱۰

آ-۱۵۹۳۲

اقتصادی

تنظیم طرح دریافت وام از مردم

ایجاد تاسیسات عام‌المنفعه بدون اخذوام ازمردم‌عملی نیست

بسازمان برنامه توصیه شده است درمورد یك‌برنامه آزمایشی اخذ وام از مردم برای امور شهرسازی مطالعه‌کند

بطوریکه خبرنگارما اطلاع‌میدهد بسازمان برنامه توصیه وپیشنهادشده است‌که برای تنظیم برنامه ای جهت یك طرح آزمایشی اخذوام از مردم مطالعاتی بعمل آورد .

هدف این‌است وامی‌که دریافت میشود جهت اجرای طرح های شهر سازی صرف گردد وبااستفاده ازآن طرح‌هائی بمرحله اجرا گذاشته شود

دراین پیشنهاد اشاره شده است که هیچ مملکتی در دنیا هزینه های ایجاد وسایل عام‌المنفعه برای شهر نشینان رابدون‌اخذوامهای طویل‌المدت تامین نمی نماید دولت ایران نیز نمی‌تواند باعتباراتی‌که سازمان‌برنامه برای‌اجرای طرحهای‌مختلف‌شهرسازی تخصیص داده اکتفا کند. بنا به ملاحظات سیاسی دربرنامه شهرسازی سعی شده‌است که برای هریك از شهرداری ها اقلایك طرح اجراشود ولی‌فرضا ،شهری ممکن‌است برغم تامین شوداما احتیاج به‌آب لوله کشی وتاسیسات دیگر نیز دارد برای‌اینکه طرح‌های مورد نیاز مردم‌شهرها اجرا شود وتحمیلی هم باعتبارات سازمان برنامه درآینده نشود و اجرای طرح های مربوط به‌عمران دهات رادچار دخالت‌میدهدبانجام‌آنها علاقمند میسازد وقفه ننماید باید ازمردم‌محلی برای ساختن تاسیساتی جهت خودشان‌وام گرفته شود .اینکار گذشته از اینکه مردم رادر کارهای مربوطه به‌خودشان وسیله‌ای برای‌جلب درآمدهای اضافی وپس‌انداز های مردم برای انجام طرح های عام‌المنفعه گشته‌وکمکی به‌تخفیف تورم مینماید .

ازگزارش سالیانه بانك کشاورزی :

شرکت‌های تعاونی روستائی ۵۸۴ میلیون ریال وام داده‌اند

تعداد وامهای شرکتهای تعاونی دوبرابر تعداد وامهای بانك‌کشاورزی بوده‌است

بانك کشاورزی در سال ۳۸ در استانهای کرمان وبلوچستان ـ خراسان ـ آذربایجان و گیلان سمینار هائی تشکیل داده ودراین سمینار ها که با حضور پایوران عالی رتبه بانك‌و روساء تشکیل شده اصول علمی و عملی تشکیل واداره شرکت های تعاونی روستائی و اعتبارات کشاورزی مورد بحث‌قرار گرفته ودر خاتمه کنفرانس ها اقداماتی جهت تبلیغ و تشویق کشاورزان به تشکیل شرکت های تعاونی به عمل آمده است .

اقدامات شرکت های تعاونی از روی کتاب مخصوصی که بانك‌برای راهنمائی تشکیل دهندگان شرکت ها نوشته انجام می‌شود .

در پایان سال ۳۸ در نتیجه اقدامات بانك ۹۹ حوزه سر پرستی تعاونی تشکیل گشته و در مرکز هفت استان سازمان سرپرستی شرکت های تعاونی روستائی بوجود آمده وموجب تشکیل ۴۳۸ شرکت جدید شده است بطوری که اکنون تعداد شرکت های تعاونی روستائی‌به ۵۵۱شرکت بالغ گردیده است .

طبق گزارش بانك کشاورزی در این شرکت ها جمعا۲۶۹٫۸۴۷ خانواده روستائی عضویت داشته و بابت سهام‌پرداختی ۱۳۱٫۹۵۸٫۶۵۰ ریال پرداخت کرده اند ودر مقابل مبلغ ۲۸۶٫۶۷۵٫۰۰۰ ریال ازطرف بانك به ۳۸۰ شرکت اعتبار اعطاء شده و شرکت های تعاونی موجود جمعا ۶۹٫۳۹۵ فقره وام های کوتاه مدت به مبلغ کل ۵۸۴٫۸۰۱٫۵۱۸ ریال بامضاء خود پرداخته‌اند وباین ترتیب با احتساب اعضاء خانواده کسانی که‌در شرکت‌ها عضوبوده‌اند یك میلیون نفر از سکنه روستائی کشور با توسعه نهضت تعاونی از طریق‌مجاهدت‌دسته جمعی‌توانسته‌اند از اعتبارات بانك استفاده نمایند و این وامها که بدون تشریفات و با شرایط سهل‌داده شده اثرفوق‌العاده داشته است باید دانست که ۸۹ شعبه نمایندگی بانك کشاورزی ۳۵ هزار فقره وام داده‌ولی تعداد وامهای شرکت های تعاونی۶۹۳۹۵ بوده است در این صورت معلوم می شود که تعداد وام های شرکت های تعاونی دو برابر وامهای شعب و نمایندگی های بانك کشاورزی‌بوده است .

امسال برای خرید تخم‌پنبه رقابت‌نمی شود

کارخانجات روغن‌نباتی برای جلوگیری از افزایش قیمت‌روغن تصمیم گرفتند که تخم‌پنبه گران نخرند

تولیدکنندگان روغن نباتی چندی قبل تصمیم گرفتند که‌برای جلوگیری ازترقی سریع تخم‌پنبه درسال جاری ازخرید تخم پنبه بقیمت گران خودداری کنند . هرسال درهمین موقع یعنی اواسط تابستان رقابت شدید سازندگان روغن نباتی برای‌خرید تخم پنبه درشمال شروع میشد واین عمل عامل اساسی ترقی‌تخم پنبه بودبطوری که‌درسال قبل قیمت تخم پنبه‌درشمال به‌تنی ۹۰۰۰ ریال رسید یکی‌از صاحبان کارخانه های روغن نباتی بخبرنگار ماگفت مابکلیه محصول تخم‌پنبه‌کشور احتیاج داریم وحاضریم باقیمت عادله که‌حتی کمی‌هم از قیمت بین‌المللی بیشتراست آنراخریداری کنیم . اماحاضر نیستیم که‌تخم‌پنبه رابقسمی خریداری نمائیم که‌مجبور شویم قیمت روغن‌نباتی راافزایش‌دهیم درسال‌قبل‌براثر اصرار دولت از ترقی قیمت روغن‌نباتی جلوگیری بعمل‌آمد ولی راه جلوگیری ازترقی قیمت‌روغن نباتی اصرار دولت نیست‌بلکه باید مواد اولیه گران نباشد در حال حاضر صاحبان کارخانه های روغن‌نباتی با پرداخت ۵ریال سودبازرگانی و قبول مخارج‌حمل ونقل روغن خام تخم پنبه را از خارج‌وارد میکنند . این‌قیمت نسبت به‌قیمت داخل‌ارزان‌است درسال قبل روغنی‌که‌از تخم‌پنبه تنی ۹۰۰ تومان بدست‌آمده بود کیلوئی ۷۵ ریال قیمت پیدا کرد اما روغنی که‌از روغن‌خام‌خارجی درست شدکیلوئی۵۵ ریال فروخته شدامسال اگر تخم‌پنبه بیش از تنی ۵۵۰تا ۶۰۰تومان باشد ازخریدآن صرف‌نظر خواهیم کرد . همین مقام‌اظهارداشت بمناسبت‌افزایش ظرفیت کارخانه‌هاوتاسیس کارخانجات جدید درحدود دوسوم ازاحتیاجات مواد اولیه بایداز خارج تهیه گردد درنتیجه تمام کارخانه های روغن‌نباتی تصمیم گرفتند که‌محصول داخله را بقیمتی بخرند که‌قیمت روغن نباتی افزایش نیابد .

دولت باید بمرحله دوم فعالیت صنایع جدید کمك کند

یکی از موضوعاتی که اخیرا مورد بحث محافل اقتصادی بخصوص صاحبان صنایع جدید است‌موضوع بازار یابی فرآورده های صنایعی است که با کمك وجوه پشتوانه تاسیس یافته است

امروز یکی از صاحبان صنایع نساجی بخبرنگار ما گفت موقعیکه موضوع پرداخت وام از محل وجوه پشتوانه درمجلسین مطرح‌بودعده ای از وکلا و مردم معتقد بودندتصویب قانون مزبور باعث شکست و تنزل پول کشور خواهد شد و هزینه زندگی رابالا خواهد برد و همان موقع دولت جواب میداد چون وجوه مزبور منحصرا بمصرف تاسیس موسسات تولیدی میرسد مفید بوده ودر حقیقت تبدیل به احسن‌خواهد شد با تصویب قانون مزبور سرمایه هاواعتبارات داخلی وخارجی‌اشخاص بجریان افتاده و صنایع لازم ایجاد گردید و در حقیقت نیت دولت با موفقیت بمرحله عمل در آمد اما در مرحله دوم که زمان حال باشد عده بیشماری از صاحبان صنایع ناراضی هستند زیرا مشکلاتی دارند که معمولا پس از بدست آمدن‌محصول پیدا میشود و وزارت صنایع ومعادن وبازرگانی و مقامات دولتی باید به مشکلات مزبور توجه نموده و آنها رابرطرف نمایند زیرا عدم توجه به اعتراض و شکایات فعلی این‌خواهد شد که بعضی ها معتقد شوند اولا وجوه پشتوانه اسکناس در نتیجه تصویب قانون مزبور موجب تنزل پول کشور شده و هزینه زندگی را بالابرده است ،ثانیا سرمایه ها و اعتبارات اشخاص هم بدنبال آن‌از بین رفته و اثرات واقعی نداشته‌است

مطالب فوق نظر یکی ازشرکت های صنعتی است که اخیرابا کمك پشتوانه تاسیسات بزرگی بوجود آورده و در حقیقت انعکاس نگرانی ازرقابت محصولات مشابه خارجی است زیرا موسسات‌جدید براساس احتیاج داخلی تاسیس شده اند .

درصورت عدم بارندگی بی‌موقع

محصول توتون درگیلان به۵هزار تن افزایش میبابد

آقای صارمی مدیرکل موسسه انحصار دخانیات در مورد وضع توتونکاری درشمال بخبرنگار ما گفت دربازدیدی که‌اخیرا ازنواحی گیلان بعمل آورده نتیجه گرفته است‌که بارندگی اخیر درافزایش محصول بسیار موثر بوده بطوری که‌زارعین بعداز بارندگی اقدام بچیدن پابرگها کردند.

درسال جاری اگربارندگی بیموقع بمزراعت توتون لطمه‌نزند بااطمینان میتوان پیش‌بینی کرد که محصول توتون دراین منطقه ۴۵ الی ۵ هزار تن افزایش‌یابد. این‌میزان‌برداشت بسیار رضایت‌بخش است. موسسه دخانیات چندی قبل اقدام به‌خرید سمپاش نمود وآنرا بمناطق‌توتون خیز ارسال داشت درحقیقت امسال علیه آفات بموقع مجهز خواهیم بود موردی که موجب نگرانی ما است همان باران ورطوبت بی‌موقع است‌که همیشه درشمال توتون را تهدید میکند مدیر کل دخانیات اضافه کردچیدن توتون تا چندماه دیگر ادامه خواهد داشت پس‌از درجه‌بندی توتون خرید موسسه شروع میشود واین خرید تایك‌ماه بعداز عید هم‌ادامه دارد.

آقای صارمی درمورد بهبود تاسیسات دخانیات درشمال گفت‌در کسما انبار مجهز ومدرن بزرگی تاسیس شده که‌برای محصول‌سال جاری از آن استفاده خواهدشد.

رئیس مرکز راهنمائی صنایع ومعادن میگوید :

مادر اختیار صاحبان صنایع هستیم

کارشناسان ایرانی وخارجی میتوانند اشکالات کارخانه‌هارا برطرف کنند

امروز آقای شاهرخ فیروزرئیس مرکز راهنمائی صنایع ومعادن به خبرنگار ماگفت بدستور آقای مهندس شریف امامی وزیرصنایع ومعادن مرکز راهنمائی وزارتخانه برای رفع‌اشکالات صنایع‌خصوصی دراختیار صاحبان صنایع خواهد بود تااشکالاتی که صاحبان‌صنایع‌با آن‌روبروهستند بکمك کارشناسان هیئت جرج‌فرای که در اختیار مرکز راهنمائی است برطرف گردد

رئیس مرکز راهنمائی صنایع‌و معادن سپس گفت کارخانه هائی که‌ازنظر تولید دچار اشکالاتی هستند ویاضرر میکنند ویا اداره امور دستگاه آنها مطابق با روش های جدید مدیریت نیست میتوانند ازکمك‌های این مرکز که برای کمك بصنایع خصوصی بوجود آمده استفاده نمایند.

مرکز راهنمائی صنایع ومعادن بکمك کارشناسان داخلی وخارجی که‌در اختیار دارد میتواندبرایگان راهنمائی‌ها وکمك‌های لازم‌را به صاحبان صنایع بکند تاآنها ازنظر طرز تولید وفروش کالا واصول مدیریت‌بهای‌کارخانه‌های مشابه‌خارجی برسند وباپیروی از اصول صحیح بتوانند هزینه تولید را تقلیل داده وقیمت های خودرا باقیمت هـــای بین‌المللی برابر نمایند.

آقای شاهرخ فیروز افزود کمك های مرکز راهنمائی‌صنایع ومعادن تنها مربوط به‌تهران نیست بلکه صاحبان صنایع شهرستانها نیز میتوانند از راهنمائی های مرکز برای بهبودواصلاح کار خوداستفاده کنند.

مالیات مهمترین مسئله روز بازار

دربازار تهران و شهرستانها موضوع‌مالیات مهمترین مسئله روز های اخیر بود . ازمدتها قبل تجار پیش بینی میکردند که جمع آوری پول از بازار برای مالیات صدماتی‌به معاملات میزند . درهمان موقع دراین صفحه مطالبی از طرف تجار عنوان شده‌بود که از دارائی تقاضای‌تسهیلی بصورت قسط بندی مالیات‌می‌نمودند. وزارت دارائی موضوع را موردبررسی قراردادو نظر تجار را صحیح‌دانست و برای حل آن تصمیم گرفت‌که‌مالیات های بیش از پنجاه هزارتومان رایك سوم نقد و بقیه را باقساط سه ماه درمقابل سه‌سفته دریافت نماید .این امر از فشار کم‌پولی بازار خواهد کاست .دروزارت دارائی گفته‌میشود مالیات درسال آینده دچار این‌مشکل نخواهد بود زیرا ازاول فروردین تاچهارماه بعد یعنی پایان تیرماه‌مودی فرصت تامین مالیات را دارد .

مناقصه خرید چهارصد وچهل تن کاه

موسسه رازی واقع در۴۸کیلومتری جاده تهران- قزوین مقدار چهارصد وچهل‌تن‌کاه‌گندم‌سفید ومرغوب‌بدون خاك‌تحویل‌انبارموسسه درحصارك وصومعه‌کردان بشرح زیر.

۱ـ کاه تحویل انبار موسسه رازی ۴۱۰تن ۲ـ تحویل انبارصومعه کردان سی‌تن ازطریق مناقصه خریدرای مینماید داوطلبان میتوانند باپرداخت ۵درصد بهای کل بعنوان سپرده به‌صندوق موسسه درحصارك ویابه حساب ۸۰۱خزانه‌داری کل کشور دربانك ملی ایران شعبه فردوسی پرداخت نموده وقبض رسید مربوطه رابه ضمیمه پیشنهادات خودتاآخر روز ادارای‌شنبه پانزدهم مردادماه ۳۹ بدبیرخانه موسسه واقع درحصارك تسلیم ورسید دریافت دارند پیشنهادات واصله درساعت ده روز یك‌شنبه شانزدهم مردادماه ۳۹ دردفتر حسابداری موسسه باز و قرائت خواهد شد هزینه آگهی ومالیات وحمل وتخلیه بار کلیه بعهده برنده مناقصه می‌باشد حضور پیشنهاد دهندگان درجلسه مناقصه آزاد است وضمنا به‌پیشنهاداتیکه مبهم ومتکی به‌شرایطی باشد ترتیب اثر داده نخواهد شد.

موسسه رازی

آ ـ ۱۵۷۱۲ ۲ـ۳

برای تهیه وثبت علائم تجارتی

از آتلیه « گردونه » کمك بخواهید

خیابان پشت شهرداری ساختمان افراشته تلفن ۳۰۴۸۵۱

آ ـ ۱۵۹۱۴

قابل توجه کارخانجات آرد سفید

توری پرلون به‌نمرات مختلف رسید

شرکت‌سهامی ارزش‌خیابان سعدی۷۰۲ مقابل‌بانکملی‌تلفن۳۹۹۷۱

آ ـ ۱۵۸۹۲

درگرگان چاه جدیدی‌حفر میشود

درگرگان فعالیت های‌جدیدی آغاز خواهد شد تاحجم منبع گازنفت آن که‌خوشبختانه از نوع گاز سبك است معین‌شود.

اینکار مستلزم حفرچاه‌های جدیداست ویکباره چندین چاه زده نخواهد شد. بلکه درنقطه‌ای نزدیك چاه شماره سه گرگان که‌آتش گرفت چاه دیگری‌که چاه شماره پنج گرگان خواهد بود حفر میشود . دراطراف این چاه وسائل کافی فراهم خواهد گردید که‌اگر چاه به‌منبع‌گاز نفت‌برخورد کرد آتش نگیرد و اگر آتش گرفت فورا خاموش گردد . امروز بخبرنگارما گفته شد که‌درگرگان حتی اگرچاه به‌نفت وگاز برخورد کند بعید بنظر میرسد که‌باز هم آتش گیرد چه‌آتش سوزی هنگامی رخ میدهدکه نتوان قبلا بعضی پیش بینی هارا کرد ودرمورد گرگان چون نوع‌گازونفت آن هردوشناخته شده ودرجریان‌حفر چهار چاه نوع خاك آن معین گردیده بنا بر این وسائل جلوگیری‌ازهرگونه آتش‌سوزی فراهم میشود ..

انتقاد

دکتر حسن صدر حاج‌سید جوادی

مرك مربی

هنوز یکماه از مرك لرتا دختر بیست و دوسه ساله در استادیوم ثریا و یك جوان دیگر در استخرجوادیه نگذشته است که خبر میرسد پرویز هوشنگی‌مربی‌شنای دسته پیش‌آهنگی مرند در استخر منظریه غرق شد.

پرویز هوشنگی مربی شنا و نجات غریق بود ومرك وی در استخرمنظریه بسیار عجیب و شگفت انگیز بنظر میرسد. زیرا مرك نجات غریق و مربی شنا بدون هیچگونه واقعه غیر مترقبه آنهم در استخر آرام‌منظریه موضوع ساده‌ای نیست.

من شخصا باین نتیجه رسیدم که مرحوم پرویز هوشنگی اطلاع زیادی از فن شنا نداشته تاچه رسد بنجات غریق و تعلیم شنا !زیرا آنمرحوم اگر نجات غریق میدانست حداقل خودش‌را نجات میدادو در استخر آرامی که طول و عرض آن ازپنجاه شصت متر متجاوز نیست غرق نمی گردید. معلوم میشود عنوانی‌که‌بوی داده بودند مثل سایر عناوین مبنای صحیحی نداشته است. وشاید همین عنوان باعث شده است که‌وی بقول هیئت مدیره جمبوری بدون اطلاع مدیر فنی و سرپرست اردو باستخر برود و جان خود را از دست بدهد.

اما اعلامیه هیئت مدیره جمبوری که بمنظور تبرئه مسئولین صادرشده نیز قابل توجه است.

دراین اعلامیه چنین قید شده است که آقای پرویز هوشنگی مربی پیش‌آهنگی... روز ۲۷ تیرماه که نوبت شنای استان مرکزی بوده و بیش از ۱۶۰۰ نفر شنا کرده‌اند رعایت«مقررات ونوبت» را ننموده و مقارن غروب بدون اطلاع مدیر فنی و سرپرست اردوی خود درساعت«غیر مقرره» وارد استخر و درآب خفه‌شده است. ضمن اظهار تاسف «شدید» لازم است عموم پیشاهنگان از این واقعه تاسف آور «اندرز» بگیرند و «دستورات» را صحیحا اجرا نمایند.

هیچیك از توضیحات مزبوردائر براینکه نوبت شنای استان مرکزی بوده وبیش از۱۶۰۰ نفر شناکرده‌اند و رعایت مقررات و نوبت را ننموده‌و مقارن غروب‌وبدون‌اطلاع قبلی‌باستخر رفته نمی‌تواند اهمال و سهل‌انگاری مسئولین را موجه جلوه دهد از همه عجیب‌تر آنست که آقای مدیر جمبوری در توضیحاتی که داده‌است خاطر نشان ساخته که اینگونه پیش آمدها کاملا عادی است و برای‌صحت ادعای خود بذکر شواهد تاریخی! پرداخته وگفته است که درجمبوری آمریکا چهارنفر در جمبوری پاکستان یك نفردر جمبوری کجا فلان نفر غرق شده‌اند.

اولا باید دید که در این‌جمبوریها پیشاهنگان دراستخرها غرق‌شده‌اندیا دردریا و غرق آنها هم بهمین ترتیب در استخر اردو انجام گرفته یا خیر واز طرف دیگر اگر این ادعا بهر ترتیبی صحیح باشد نه تنها از مسئولیت اولیاء اردو نمیکاهد بلکه این مسئولیت را شدیدتر میکند.

باید بمسئولین گفت‌آقایان محترم شما که اطلاع داشتید در جمبوری امریکا و پاکستان چهار و پنج نفر غرق شده‌اند چرا پیش‌بینی‌های لازم را برای جلوگیری از نظیر حادثه امریکا و پاکستان در ایران انجام ندادید؟ آیا جلوگیری از وقوع این حادثه مشکل بوده است؟

بدون شك خیر. زیرا کافی‌بود یکنفر مامور یا مستخدم بطور دائم برای مراقبت از استخر گمارده‌شود.

در اردوئی که ده‌هزار نفرپیشاهنك زندگی میکنند و عده زیادی ازآنها سنشان از پانزده‌سال کمتراست آیا نباید یکنفر را درساعات «غیر مقرره» مامور مراقبت از استخر کرد که‌اگر طفلی یاجوانی بدون اطلاع وارد استخر شد غرق نشود وخانواده‌ای‌را عزادار نسازد.

مگر غرق لرتا در استادیوم ثریابرای مسئولین امور ورزشی واستادیوم‌ها واستخرها درس عبرتی نبود.

تشکیل این اردو ها و جمبوریها بسیار خوب وقابل تقدیر است زیرا روح همکاری ومودت و صمیمیت را دربین جوانان تقویت میکند وآنهارا بادنیای وسیع‌تروافق روشنتری‌آشنا میسازد ولی باید توجه داشت که‌اگر حوادث واتفاقات ناگواری رخ دهد در روحیه جوانان‌تاثیر معکوس‌بجای خواهد گذارد وتمام مخارج وزحماتی که بکار رفته از بین خواهد رفت

گفتگوی مردم

داروخانه آستارا

ازآستارا آقای‌داود بحرانی مینویسد چندیست داروخانه شیروخورشیدسرخ آستارا برچیده‌شده وداروخانه‌منحصر بفرد این شهر باسرمایه غیرمکفی خود ازعهده‌مراجعات بخوبی برنمی‌آید تقاضا میشود مقرر گردد داروخانه شیروخورشید مانند سابق دایرباشد تاموضوع مضیقه اهالی ازحیث دارو برطرف گردد.

جلوگیری

از بافت مینویسند تمام زحماتیکه درتهران ومراکز استان برای ریشه کن نمودن بلای خانمانسوز تریاك کشیده میشود دردهات‌و شهرستانهای دوردست بهدر میرود چقدر بجاخواهد بود درشهرستان بافت هم سازمانی مانند باغ مهران تاسیس میشد تااز ابتلای جوانان بی‌گناه جلوگیری میکرد.

دیداری از بروجرد

ازبروجرد آقای علی طلائی عطار بروجردی مینویسد هیئت محترم دولت غالب شهرستانها راا زنزدیك مشاهده وبرای رسیدگی بشکایت‌عامه توجه نموده‌اند ولی به بروجرد که چندان فاصله‌ای بامرکز ندارد تشریف فرما نشده‌اند اهالی بروجرد تقاضا دارند هیئت محترم دولت ازاین شهرستان عقب افتاده نیز دیدن نمایند وبرای رفع‌نواقص آن دستور دهند.

سد معبر

آقای پارسا مینویسد: باوجود آگهی‌ها وتصمیمات مکرر شهرداری هنوز عبور ازپیاده روهای خیابانها مخصوصا خیابان ناصرخسرو بواسطه بساط دستفروشها با اشکال انجام میگیرد ـخوب‌است شهرداری وبرزن ها توجهی نمایند.

راه اصفهان بخوزستان

جمعی‌از اهالی‌پشتکوه‌وسانکوه‌بختیاری مینویسند هرگاه جاده ماشین روی کنار کارون که راه اصلی‌اصفهان وخوزستان است دایر گردد با ورود ماشین آلات کشاورزی املاك حاصل خیز این منطقه که فعلابایر وبلااستفاده مانده دائر و موجب‌بهبود وضع کشاورزان خواهدشد و چون این موضوع مکرر وعده داده‌شده تقاضا میشودبرای انجام آن اقدام موثری بعمل آید.

حریق بازار خوی

آقای هوشنك رحیمی مینویسد: براثر حریق بازار خوی کالای بیش‌از ۵۵ مغازه ظرف پنجساعت درآتش سوخت وقریب چهارصد مغازه‌خسارت دید درصورتیکه اگر وسائل آتش نشانی وجود داشت از مشتعل شدن همان دکان اول جلوگیری میشد و نمیگذاشت مغازه‌های دیگر طعمه‌حریق شود شایسته است بتاسیس مؤسسات آتش نشانی کامل جهت شهرستان خوی‌وامثال آن اقدام شود ووسایل تامین مالی‌افراد ازاین نوع‌بلیات‌فراهم گردد.

سال ششم متوسطه

از چالوس اولیای دانش آموزان مینویسند باآنکه دوازده هزار جمعیت این شهر بوجود دبیرستانهای متعدد احتیاج دارند تنها دبیرستان این‌شهر بامتجاوزاز چهارصد دانش‌آموز فقط پنجم متوسطه شعبه‌طبیعی دارد وسه سال است که نوید افتتاح سال ششم متوسطه داده‌میشود ولی بعلت فقدان دبیرکافی ازافتتاح آن خودداری شده تقاضا میشودبرای سال تحصیلی‌آینده دبیرفیزیك‌وشیمی ودبیرزبان‌انگلیسی اعزام دارند تابا افتتاح سال ششم فرزندان ما بارفاه بیشتری به‌تحصیل مشغول باشند.

پیش‌بینی تعطیل دکاکین

آقای محمد امینی از ساوه می نویسد روز عاشورا برای پانزده هزار جمعیت این‌شهر و مسافرین آن حتی یك دکان باز نبود و غالب مسافرین بی نان ماندند خوبست در چنین ایامی که‌نانوائی هاتعطیل میکنندبرای رفاه مسافرین یکی دومحل فروش نان واغذیه اختصاص دهند.

دودکش گازوئیلی

آقای احمدصمیمی‌و جمعی‌دیگر از ساکنین اطراف کنسر سیوم واقع در خیابان‌شاه شکایت‌میکنند :دودکش گازوئیلی‌ساختمان‌کنسرسیوم‌هواوغذاو اثاثیه ما را آلوده و مسموم مینماید تقاضا میشود تازمانیکه اقدام به خراب کردن دودکش مزبور نشده مقرر گردد لااقل ده متر دودکش‌را بلند تر کنند و بجای گازوئیل نفت مصرف نمایند که تا حدی از زحمت فعلی کاسته گرد.

پرونده بیست‌ودوساله

بانوان بیکم و صغرای امینی فرزندان و ورثه مرحوم باقر امینی از اصفهان مینویسند نسبت بشخصی که آب سنگای‌اصفهان را شصت سال قبل بسمت قیمومیت در آن دخالت داشت و پس از بلوغ ما تحویل نداده بود درسه دادگاه اقامه دعوی نموده بنفع خود رای گرفتیم پرونده‌بدیوان عالی کشور انتقال یافت و پس از بیست‌و دوسال دوندگی‌ملك موروثی ما بدستمان نرسید تقاضا داریم‌از تضییع حق ما جلوگیری شود.

از اینجا و آنجا

اعتراض مادران

چندی پیش دولت فرانسه تصمیم گرفت که در نامگذاری نوزادان‌دخالت نماید.

بهمین جهت هر پدر و مادری که می‌خواستند نوزاد خود را با اسم دلخواه خود بنامند، مامورین اداره آمار اغلب اسم‌او را تغییرمیدادند.

اخیرا مادران فرانسوی توسط سازمان های بانوان آنکشور باین‌روش شدیدا اعتراض کردند.

از پدر به پسر

چند روز پیش عمل جراحی عجیبی در «بوستن» آمریکا صورت گرفت.

در این عمل جراحی کلیه یك استوار پلیس شهر «دایتون» را به بدن پسر پانزده ساله او پیوند زدند.

پزشکان برای نجات این پسر نظر دادند که یگانه راه نجات این‌پسر مریض پیوند زدن یکی از کلیه های پدر به‌پسر میباشد.

نتیجه این جراحی هم بزودی‌معلوم نمیشود.

ممنوعیت ختنه دختران

کنفرانس پزشکی کشور های‌عربی در بیروت تشکیل شدوهیئت‌نمایندگی جمهوری متحده عربی پیشنهاد عجیبی تسلیم کنفرانس کرد.

«دکتر عثمان وهبی» استاد امراض زنان دانشگاه قاهره که در این کنفرانس شرکت نموده است پیرامون این پیشنهاد خاطر نشان ساخت که عمل ختنه کردن دختران که بین‌عده‌ای ازمردم کشور های عربی رواج دارد باعث انتشار استعمال مواد مخدره و امراض عصبی وروحی بین زنان عرب میگردد.

وی از کنفرانس خواست که دول عربی را که عمل ختنه کردن دختران در کشورشان رواج دارد موظف سازد تاقوانینی در منع این عمل تدوین‌کنند وکسانی را که دختران‌راختنه مینمایند شدیدا مجازات نمایند.

رسیدگی باین طرح هنوز خاتمه نیافته است.

خرید خاطرات

یکی از موسسات بزرك چاپ کتاب آمریکا به «امیرعبدالکریم الخطابی» ازرهبران‌معروف شمال‌آفریقاکه‌چندین سال است بمصرپناهنده شده‌پیشنهاد کرد که خاطرات سیاسی‌او را ازموقعی که بمصر پناهنده شده تاکنون خریداری نماید.

امیر عبدالکریم‌الخطابی یك سال مهلت خواسته است تا این خاطرات را بنویسد.

نعل وخوشبختی

یکروز تریستان برنارد نویسنده شوخ فرانسوی در خیابانی قدم میزد ناگاه فروشنده دوره گردی کنارش‌آمده و چند نعل کوچك را که بشکل‌سنجاق های زیبائی درست شده بود بوی عرضه داشت و خواهش کرد یکی از آنها را خریداری کند.

تریستان برنارد با کمال سادگی پرسید: فایده این نعلها چیست؟

ـ فایده‌اش آنستکه خوشبختی می آورد، آقا مگر شما ندیده‌اید که در تمام خانه ها، مغازه ها، بنگاهها، نعل اسب بدر ودیوار میزنند؟

تریستان برنارد لحظه‌ای فکر کرده جواب داد:

ـجای بسی تعجب است اگراین نعلها خوشبختی می آورند پس چطور است که اسبهای بیچاره که درسراسر جهان از چهار عدد آن بر خوردارند و همواره چهار عدد نعل بدست و پای آنها میکوبند معهذا نصیب این زبان بسته ها جز زحمت و دوندگی‌وشلاق چیز دیگری نیست!!

جدول کلمات متقاطع شماره ۱۵۶۹

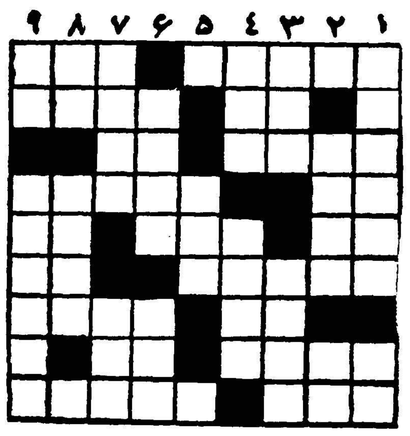

افقی: ۱ـ صد افسوس که غالبا بیوفا یانند ـ از کشور های شرقی ۲ـ طاقچه بالا ـاز معروفترین و ثروتمند ترین نقاشان معاصر فرانسه ۳ـ فیلسوف معروفی بود ـ از واحدسلسله متری ٤ـ طاقچه ای که دوستون بالا تر هم نشسته بود ـ تن پوش ٥ـ بلی بزبان خارجی ـ باشب زنده داری خون مردم میخورد ـ ضمیری است ٦ـمعمولا سرخرمن می‌نشیند ـ چون ازطلا شدن پشیمان شوند آرزوی بازگشتن بدان رامی‌کنند ۷ـ شاگردهای تنبل در کشیدنش استادترند ـ ازحیوانات خوش پوست ۸ـ فی‌الواقع اگرقرارباشد دلبرنبیند چه‌فایده دارد؟ـتکه ۹ـ چندی پیش مسافر زیاد داشت ـ مطرب‌دروصف آن نیز تصنیفی دارد.

عمودی: ۱ـ از نعل کردنش بجا ها رسیده اند ـ از غنیمت شمردنیها ۲ـ از اقسام چاپ ـ از اعداد ۳ـ شهری در اروپا ـ هم بجان چوب میافتد هم بجان هویج ٤ـ خوبرویان برای دل و دین هستند ـاگر دهان بسته نباشد خندان است ٥ـخون‌بوده‌وازنافذ برون آمده است ٦ـ عالیترین نوع رقص ـ سرای مهر ۷ـ خیلی راست نیست ـ عشق خوبان بجان زند ۸ـ بانفر می کشند ـ ازعشاق بنام ۹ـبرای‌پیمودنش باید شیوه رهروان را دنبال کرد ـ از خزندگان است‌وپادار.

حل جدول شماره ۱۵۶۸

افقی: ۱ـ انتخابات ۲ـ رامش ۳ـ نج ـبین ٤ـ گنك ـنامجوه ـ زیاد ـنوبت ٦ـ رنوار ـکیف ۷ـ لار ـنن ۸ـبهمن ۹ـ یخ دربهشت.

عمودی: ۱ـجنك زرگری ۲ـجنین ۳ـ نر ـگاو ٤ـ تاب ـ دالبر ٥ـ خمین ـ راهب ٦ـاشنان ـرمه ۷ـ موك (آموك) ـ نش ۸ـجبین ۹ـ توپ و تفنك.

حکیم الهی (هدایت‌الله)

نامزد خدمت دربیستمین دوره مجلس شورایملی است کسانیکه به‌آثار انتقادی وافکار اجتماعی او آشنا هستند باکمك باو بخویشتن کمك فرمایند. ـ۱ـ آ ـ ۹۱۹۳

مورد اطمینان همه
آسپیرین «بایر»
آ ـ ۱۵۹۸۰

آگهی تاسیس شرکت اسکلت

نظر بماده ۱۹۷ قانون تجارت وماده ٦ آئین‌نامه همان‌قانون خلاصه شرکت‌نامه واساسنامه شرکت‌اسکلت بامسئولیت محدود.

که‌در تاریخ هیجدهم تیرماه ۱۳۳۹ تحت شماره ۷۳۹۰ دراین‌اداره به‌ثبت رسیده است برای اطلاع عموم آگهی میشود.

۱ـنام ونوع شرکت شرکت اسکلت بامسئولیت محدود
۲ـ موضوع شرکت انجام امور فنی وساختمانی.
۳ـمدت شرکت ازتاریخ اول تیرماه ۱۳۳۹ بمدت نامحدود
٤ـ مرکز اصلی شرکت خیابان بهارستان گاراژ شهابی
٥ـسرمایه شرکت مبلغ دومیلیون ریال
٦ـمدیران شرکت وحدود اختیارات آنها آقایان هرایرتوپالیان‌فرد ویانوش‌باغوسیان مدیران شرکت میباشند وکلیه اسناد و اوراق مالی راهردونفر متفقا وبامهرشرکت امضاء مینمایند واوراق عادی راهر یك به‌تنهائی امضاء خواهند نمود.
۷ـانحلال وتصفیه شرکت برطبق ماده ۱۱٤قانون تجارت رفتار خواهد شد.

ازطرف رئیس‌اداره ثبت شرکتها وعلائم تجارتی واختراعات.مهدی‌نراقی
آ ـ ۱۳٦۸۱

آگهی پرداخت سود سهام

ازصاحبان سهام شرکت سهامی سیمان فارس خواهشمند است برای دریافت سود سال ۱۳۳۸بادردست داشتن عین‌سهام درطهران بشرکت ودر شیرازبه‌کارخانه سیمان فارس مراجعه فرمایند.

شرکت سهامی سیمان فارس ـ مهندس سالور
آ ـ ۱۵۹۹٦

تشکر وامتنان

برذمه خود میدانم که از جنابان آقایان دکتر ابراهیم دهگان ریاست بخش داخلی بیمارستان شماره ۲ سازمان بیمه های اجتماعی کارگران و دکتر محمود رهنما و دکتر عبدالله فاطمی و بانو سدا آوانسیان و دوشیزه پری رحیمی و سایر کارکنان بخش مزبور که در دو نوبت بیماری اینجانب حسین سرخانی کارمند کارخانه ریسندگی سمنان نهایت دقت و مراقبت و محبت را مبذول فرموده‌اند سپاسگذاری نمایم‌امیدوارم خداوند بزرگ عمل آنها را تلافی فرماید.

حسین سرخانی

آگهی تشکیل‌مجمع‌عمومی

مجمع عمومی شرکت سهامی آرمه روز شنبه مورخ ۱ر۵ر۳۹ ساعت۵ر٤ بعد از ظهر در محل دفتر شرکت واقع در خیابان اراك (منشعب از ویلا) شماره ٤۲ تشکیل میگردد از صاحبان سهام دعوت میشود درجلسه فوق حضور بهمرسانند.

دستور جلسه
موافقت با انتقال محل شرکت
شرکت سهامی آرمه

برای حفر چاههای عمیق
باشرایط بسیار سهل
سازمان آبیاری خاوران بادستگاههای مجهز. ومتخصصین مربوطه بمنظور استفاده از آبهای تحت‌الارضی درتمام نقاط ایران آماده‌است
شرکت خاوران خیابان‌سعدی ساختمان‌نمازی تلفن۳۲۲٦۱

استخر شنای باغ گلستان
درسه سرویس ۹ تا ۱۱ ۵ر۱۱ تا ۵ر۱ ۲ تا ٤
باآب تصفیه‌شده‌لوله‌کشی
سه‌راه‌سلسبیل

دیزل هنشل
مظهر قدرت واستحکام ـ یگانه کامیونی است که قهرمان جاده‌های سخت لقب گرفته است
HENSCHEL
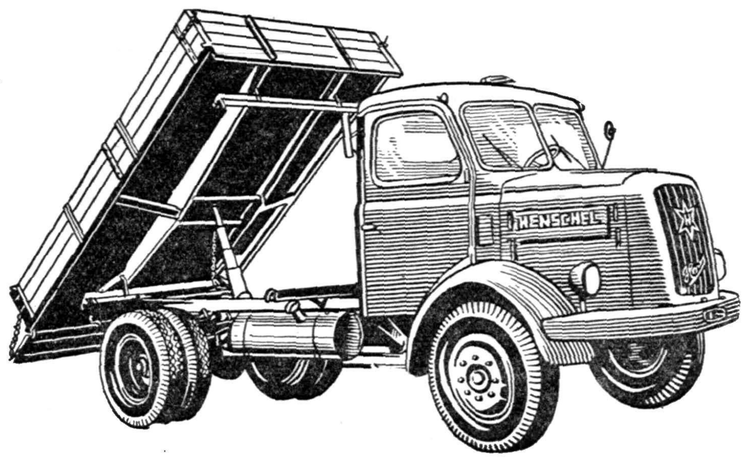

نماینده انحصاری درایران: خیابان اکباتان تلفن ۳۲۱۵۸
آ ـ ۱۵۹۸۲

کیه زنگ میزنه؟
صاحبخانه با دستگاه الکتریکی آتیاوکس
که به در خانه نصب شده از داخل ساختمان همه کس را می‌شناسد
سپس دکمه در بازکن الکتریکی آتیاوکس را فشار میدهد
در منزل براحتی گشوده میگردد!
در بازکن الکتریکی آتیاوکس از وسایل لازم منزل شماست!
نماینده انحصاری:
شرکت سهامی فیروز ـ خیابان سعدی
Ateavox dynamic
آ ـ ۱۵۸۷٤

مقالات وگزارشهای خارجی

ارنستو (شه) گوئوارا

مردی پشت سر فیدل کاسترو

گوئوارا مرد نیرومند کوبا

ریزد

تاجاسوسی سرخ

گوئوارا که درس پزشکی خوانده بود در هنگام عزوبت خود بصورت یك عامل کمونیست مامور تدارك معنوی قوای چریك برادران کاسترو شد . این آرژانتینی‌بگفته برخی قوای چریك کاسترو را بیشتر برای سرگرم ساختن وایجاد درد سر جهت باتیستا بکار میبرد و نمیخواست دشمنان باتیستا را جهت برانگیختن توجه دنیا بکار دعوت کند .

امروز وی بعنوان رئیس بانك ملی کوبا سرنخ همه عملیات‌حکومت بویژه عملیات «سازمان اصلاحات ارضی» «اینرا» رادر دست دارد .

این «اینرا» است که صنایع مزارع و زمین های کوبا را زیر نظر دارد . در روز «دخالت» (نامی که اتباع کاسترو به عمل ضبط اموال خصوصی‌بوسیله دولت‌داده‌اند) هریك‌از اتباع گوئوارا ، که عزل ونصبشان به دست اوست ،بایالت مومسه‌ای رسید .

کمونیست‌ها

گوئوارا سازمان نیرومندی از کمونیست ها ایجاد کرده است که خود در تاریکی مانده اند . البته بعضی از این متخصصین سرخ کوبائی هستند اما بسیاری از این کمونیست ها از سایر کشور های امریکای لاتین آمده‌اند .

در بانك ملی در کنار گوئوارا «فائیم باریس» یك کمونیست‌شیلی، که قبلا خدمتکار «بانکو زنترال‌دی شیل» (بانك مرکزی شیلی) بوده است . قرار دارد . یکی از مقامات رسمی این بانك در سانتیاگوپایتخت شیلی می گوید شش تن ازاقتصاد دانان این بانك که عضو حزب

بقیه‌در صفحه بیستم

گوئوارا مرد نیرومند کوبا

گوئوارا را هدایت میکند . اکنون رهبران دیگر «نهضت ۲۶ژوئیه » الکسیف در اروگوئه که ستاد عملیات شوروی در امریکای لاتین است دست در کار شده از آنجا در آرژانتین نیز دستی برده است . این برنامه با طرحهای گوئوارا در کوبا بستگی کامل دارد .

طرح تسلط

از لحاظ گوئوارا کوبا حادثه‌ای در سلسله حوادثی ، که وی و همدستان کمونیستش ایجاد آن را ماموریت واقعی خود میدانند ، بشمار می رود . این ماموریت ، بگفته آنها که با گئوارا نزدیك هستند ، تبدیل کوبا به پایگاهی برای تسلط کمونیسم بر اغلب نقاط امریکای لاتین ، می باشد ، آنچه را در کوبا روی میدهد در واقع فقط باید گرم کردن بازار غوغا شمرد .

گوئوارا را «رئیس» واقعی کمونیست های امریکای لاتین شمرده‌اند که در واقع ارباب فکری فیدل و رائول کاسترو و همه حرکات بعدی انقلاب کوبا را می

مرد پشت سر فیدل کاسترو و برادرش رائول «دیکتاتور سرخ » واقعی کوبا قرار دارد .

ارنستو (شه) گوئوارا «مغز» حکومت فیدل کاسترو در کوباست وی کوبائی نیست و اصلا ازاهالی آرژانتین می باشد . وی مانند دیگر لاتینی ها یك آدم حساسی نیست بلکه کمونیست حسابگری بشمار می رود .

از لحاظ گوئوارا کوبای فیدل کاسترو فقط سنك اول تسخیر امریکای لاتین بوسیله عناصرسرخ می باشد .

ارنستو که مردم کوبا او را شه می نامند دیکتاتور واقعی و سرخ کوبا است .

این گوئواراست نه فیدل یارائول کاسترو که در نخستین مرحله سرمایه های امریکائی را در کوبا مصادره میکند .

این گوئواراست که یك عامل کمونیسم بین المللی بشمار می رود که باید وسایل مالی برای گردش اقتصاد کوبا فراهم سازد . جای انگشت او در تمام محاسبات بانکی خصوصی و عمومی‌جزیره‌کوبا دیده میشود . زیرا گوئوارا ضمن سایر مشاغل خود ریاست بانك ملی‌کوبا را نیز برعهده دارد . ضمنا اتخاذ تصمیم در مورد بکار بردن و تنظیم ذخایر کوبا با اوست .

پیرامون وی را گروهی مشاوراز کمونیست های کاملا تربیت شده شیلی ، اکوادر ، مکزیك و سایر کشور های امریکای لاتین احاطه کرده‌اند . این مردان، اغلب در بانك های ملی و ادارات دولتی این کشور های‌لاتین‌تجربه‌اندوخته‌منتظر فرصتی نظیر آن که اکنون گوئوارا در کوبا در اختیارشان‌نهاده بودند .

الکسیف رئیس قسمت امریکای لاتین وزارت خارجه شوروی نیز

اروپا ـ خبرنگار اطلاعات

در کشورهای آلمان، اطریش، هلندوسوئیس نمایشگاه‌معظم آثار هنری ایران تشکیل میگردد

بطوریکه خبرنگار ما گزارش میدهد آقای دکتر صادق صمیمی مدیر کل باستان شناسی ایران که‌برای‌شرکت‌درکنگره‌مستشرقین در باره هنر های زیبا و معماری قدیم ایران به‌نیویورك رفته بود موفق شد بموازات کنگره‌نمایشگاه بسیار جالبی از بعضی آثار تاریخی موزه ایران باستان درشهر های پنسیلوانیا، وفیلادلفی تشکیل دهد.

در این نمایشگاهها علاوه‌بر دانشمندان باستان شناس عده زیادی از آمریکائیان علاقه‌مند به آثار تاریخی حضور یافتند ونتیجه این اقدام وزارت فرهنگ برای شناساندن فرهنگ ایران باستان‌به مردم آمریکا بسیار موثر بود .

از طرف وزارت فرهنگ به آقای دکتر صمیمی دستور داده شده بود در راه مراجعت بایران سفری به آلمان کرده و در زمینه باستان شناسی که رشته تخصصی ایشان است سخنرانی نمایند . رایزنی فرهنگی ایران درآلمان از وجود آقای دکتر صمیمی استفاده کرده چندین مجلس سخنرانی ترتیب‌داد وآقای دکتر صمیمی بوجه بسیار جالبی تاریخ ایران باستان‌وقدمت تاریخی هنر و صنایع ایران را شرح داد بطوریکه خیلی طرف‌توجه دانشمندان و فرهنگیان آلمانی‌قرار گرفت .

چون آقای دکتر صمیمی‌ازکنگره مستشرقین مراجعت کرده بود بعضی از علاقه مندان تقاضانمودند در باره منظور اساسی چهارمین کنگره مستشرقین بیاناتی بکنند و ایشان‌بتفصیل توضیح‌داد وبیان نمود که این کنگره از عده ای از علمای باستان شناس بمنظور شناساندن وتحقیق وتتبع در باره آثار مختلف تمدن ایران قدیم تشکیل گردیده است .

درسالیان متمادی سه کنگره‌در مسکو و برلین و لندن بوده است طبق قرار و تصمیم کلیه علمای باستان‌شناسی کنگره چهارم در نیویورك در ماه آوریل گذشته تشکیل‌شدودانشمندان ومستشرقین کلیه کشور های جهان که نسبت به آثار هنری ایران علاقه مندند بگرد هم جمع آمدند و در باره باستان شناسی و معماری ایران قدیم مباحثه نمودند و در کلیه اموریکه‌مربوط به صنایع ظریفه‌از بنحهزارسال پیش تا زمان صفویه بوده است سخنرانی نمودند و اکتشافاتی که‌اخیرا توسط‌دانشمندان جهان در ایران بعمل آمده است گزارش گردید .

مهمترین آثاریکه اخیرادرشمال غربی ایران در ناحیه جنوب دریاچه رضائیه بنام حسنلو از توابع نقده آذربایجان غربی بدست آمدومتعلق بدوران هشتصد سال قبل از میلاد مسیح است (ظرف طلای منقوش بوزن یك کیلوگرم) بیش ازمطالب دیگرجلب نظر میکرد زیرا مبداء تاریخ و هنر و صنعت ایران قدیم را از نظر تاریخ سلطنت و قومیت متمرکز ایران متعلق به ۸۰۰سال قبل ازمیلاد کشانید وپیدایش این ظرف منحصر بفرد و بی نظیر در عالم باستان شناسی بطوری صدا کرد که توجه عموم جهانیان را بخود معطوف داشت و گروهی از جهانگردان ودانشمندان وعلاقه ـ مندان به آثار تاریخی ایران را بسوی ایران روانه نمود .

این ظرف طلای منقوش که نشانه تمدن واقعی ملت ایران‌قدیم است سرچشمه هنر و صنعت‌برای هنرمندان کشور های مجاور بوده است کلیه اقوام و ملل آن‌زمان از پرتو نور علم و هنر ایرانیان بهره‌مند میشدند دارای مزایای تاریخی فراوان است و فقط‌بانشان دادن تصویر آن نمیتوان آنچه در خور واقعیت آنست اظهار نمود بهتر است علاقه مندان سفری به کشور ایران بنمایند وازنزدیك آثار گرانبها و پر ارزش ایران باستان را مطالعه کنند .

حفاریهای دیگری که از طرف اداره کل باستان شناسی در اسمعیل آباد کرج نزدیك تهران توسط موزه ایران باستان بعمل آمده محقق نموده است که‌پنجهزار سال قبل از میلاداقوامی درسرزمین ایران زندگی میکرده اند که دارای تمدن وسیع و ارزنده ای بوده اند .

همچنین حفاری علمی که‌اخیرا توسط همین اداره در نواحی فرشگان فارس شده نتیجه بسیار عالی از تمدن پروسعت دوران هخامنشی داشته است وبعداضمن مجله مخصوص باستان شناسی به عالم باستان شناسی معرفی خواهد شد .

این بود مختصری از جریان کنگره مستشرقین در نیویورك و مباحث مختلف که در باره امور کلی باستان شناسی ایران بعمل آمد طبق تصمیم اعضای کنگره نیویورك کنگره آتیه درسال۱۹۶۲ که مصادف با جشن دو هزار و پانصد ساله بنیاد سلطنت خواهد بود در ایران تشکیل گرددضمنا قرار بر این شد نمایشگاه مجلل و مهم از آثار دوره هخامنشی و ساسانی درسه شهر مهم ایران تهران ـاصفهان و شیراز بر قرار گردد .

آقای دکتر صمیمی در مدت اقامت خود در اروپا با اولیای امور ومدیران موزه ها تماس گرفته و مذاکره بعمل آورد بطورکلی‌توافق شده است در صورت تصویب‌وزیر فرهنگ نمایشگاه عظیمی از آثار ایران در کشور های هلند، آلمان، اطریش و سوئیس ترتیب داده‌شود وآثار هنری قبل از اسلام وبعداز اسلام را در معرض تماشای اروپائیان گذارند.

شهرهای لاهه ، زوریخ و وین برای محل نمایشگاه در نظرگرفته شده است ولی در باره محل نمایشگاه در آلمان هنوز تصمیم قطعی اتخاذ ننموده اند زیرا از طرفی شهرداری کلن علاقه خاصی بتشکیل نمایشگاه در این شهر دارد وآقای دکتر ادناثر فرزند صدراعظم آلمان که‌شهردارکلن‌می باشد اصرار دارد وسایل تشکیل نمایشگاه در این شهر که‌عملا پایتخت کنونی آلمان است داده شود ولی از طرف دیگر موسسه فرهنگی موقوفه کروپ که یکی از مراکز مهم نمایشگاههای فرهنگی خارجی در آلمان است واخیرا نمایشگاه پنجهزار سال تمدن هندوستان را در قصر بسیار زیبا ومعروف کروپ موسوم به«ویلا ـ هوگل» ترتیب داده بود و بزودی نمایشگاه آثار مصررا خواهدداشت خواهان تشکیل نمایشگاه ایرانی در آن قصر میباشد .

بهر حال بزودی محل نمایشگاه در آلمان تعیین خواهد شد .

خبرنگاران اطلاعات در ژاپن گزارش میدهند

بادبزنهای جی.ای.سی

بابیش از
۵۰ سال سابقه درخشان
در خدمت شماست

بادبزنهائی که در ۵۰ سال قبل درگرمای سوزان
خوزستان نصب شده هنوز بخوبی کار میکند

از شهرستانها با صندوق پستی ۱۴۲۶ مکاتبه فرمایید

جنرال الکتریك انگلستان
G.E.C.

معرفی میکنیم

توری ظریف‌ترین نخ رشته‌ای وخام رایون
Madame Butterfly نخ رشته‌ای رایون
یکی از بهترین انواع خود میباشد که درنتیجه بیش‌از ۳۰ سال سابقه ممتد همراه باتحقیقات وسیع متکی‌بر آخرین پیشرفت های علمی دراین زمینه‌براساس‌کنترل سیستم Toray تهیه میشود.

Madame Butterfly معرف نخ رشته‌ای رایون است که جنس آن بهترین نوع و تضمین شده میباشد.
Suiko رایون خام در ۵ نوع مختلف روشن وتیره موجود است.
Suiko را ، حتی سایر سازندگان فیبر مصنوعی به عنوان بهترین ومرغوب‌ترین جنس قبول دارند.

برای دریافت اطلاعات بیشتر به‌آدرس زیرمکاتبه‌فرمائید

Liaison Representative of Toyo Rayon Co., Ltd.
6th Floor Abboud Abdel Razzak Bldg. Bab Idriss Beirut Lebanon
(P.O Box 4458, Beirut) (Cables: TOYORAYON BEIRUT)

بزرگترین‌سازنده فیبرمصنوعی درژاپن

Toray TOYO RAYON COMPANY, LTD.

Head Office Mitsui Bldg., Tokyo Cables TOYORAYON TOKYO
Osaka Office Mitsui Bldg Osaka Cables TOYORAYON OSAKA

#4

ازصبح دوشنبه سوم مرداد در

سینما پلازا - تراس سالن سهیلا

شیرین‌ترین فیلم کمدی وسکسی سال

رنگی دوبله بفارسی

سوفیای دوره‌گرد

باشرکت‌محبوبترین ستاره جهان‌سینما

سوفیالورن

روزنامه خدنك جایزه دارد

شنبه‌ها خدنك ۲۰جایزه که‌عبارت از ۱۰ بلیط لژ سینما و۱۰بلیط لژتئاتر میباشد بین خوانندگان عزیز خود تقسیم خواهد کرد.

هرروز هزاران نفر درآب این استخرها شنا میکنند

آب استخر های تهران آلوده است

- **سال بسال برتعداد استخرهای عمومی تهران افزوده میشود .**
- از استخرهای شمال شهر خانواده‌های خارجی هم استفاده میکنند
- **آزمایشگاه بهداری شهرداری آب استخر ها را «آلوده و مضر» تشخیص داد**

سال بسال در تهران بر تعداد «استخر های عمومی» افزوده میشود وخانواده ها برای شنا و استفاده از آب آنها در گرمای تابستان راغب‌تر می گردند .

هم اکنون در هر گوشه تهران استخر های متعددی وجود دارد که صبح ها و غالبا بعد از ظهر ها زن‌و مرد وپیرو جوان در آنها به شنا می پردازند .

گذشته از استخر های دولتی مانند استخر امجدیه ، منظریه ، استادیوم ثریا ، شرکت نفت وغیره تعدادی استخر های عمومی نیز از طرف افراد در شمال شهر ونقاط دیگر دایر شده است که علاوه بر خانواده های تهرانی ، خانواده های خارجی نیز از آن ها استفاده می کنند .برای استفاده از آب این استخر ها یاباید ورودیه پرداخت و یا آنکه برای فصل تابستان حق عضویتی داد .

برخی از این استخر ها در باغ های مشجر ویا پراز جمعیتی دایر شده اند که منظره زیبائی هم‌دارند وعده زیادی در آنها بشنا و «حمام آفتاب» می پردازند .

البته هر قدر بر تعداد استخر های عمومی افزوده شود خوب است، بشرط آنکه‌نکات بهداشتی واخلاقی در آنها رعایت شود . در حالی که پس از آزمایش آب این استخر ها تشخیص داده شده که آب‌بسیاری از آنها برای سلامت هزاران‌شناگر مضر است و به هزاران میکروب امراض مختلف آلوده می باشد و گزارش اداره‌کل‌بهداشت شهرداری موید آن است :

قبلا اطلاع دادیم اداره کل بهداری شهرداری بمنظور تامین بهداشت اهالی شهر بخصوص طبقه جوان و ورزشکار عده‌ای ازبازرسان اداره بهداشت این اداره را مامور رسیدگی بوضع استخر های شهر تهران کرده است .

امروزسخنگوی اداره‌کل بهداری شهرداری گفت : متاسفانه وضع بهداشتی استخر های عمومی شهر تهران بسیار بد است ، رعایت نکات بهداشتی در هیچیك از استخرهای عمومی نمی شود ، عدم تعویض آب بموقع و ضد عفونی نکردن آب استخر ها ، کمك بسیاری باشاعه امراض می نماید ، برای جلو گیری از ادامه کار این گونه استخر ها توسط بازرسان اداره کل بهداری شهرداری از آب چند استخرعمومی نمونه برداری شد و به آزمایشگاه ارسال گردید .

آزمایشگاه آب استخر های مزبوررا آلوده تشخیص‌داد آلودگی آب یکی از استخر ها زیاد بود بطوری که فورا دستور تعویض‌آب داده شد ، آقای دکتر بهشتی مدیر کل بهداری شهرداری پیرامون اقدامات اخیر به خبرنگار ما گفت حفظ بهداشت جوانان کشور در مرحله مهمتری از عملیات این اداره می باشد ، از این رو اعلامیه‌ای‌صادر گردید که طی آن صاحبان‌استخر های عمومی را موظف کردیم ظرف یك هفته به اداره کل بهداری شهرداری رجوع نمایند تادستورات لازم بهداشتی برای حفظ بهداشت جوانان ورزشکار داده شود .

آئین نامه

نامبرده افزود بهمین منظورآئین نامه هائی مطابق با آئین نامه های کشور های اروپائی در باره طرز استفاده از استخر های عمومی و چگونگی ضد عفونی کردن آنها تدوین گردیده است که به زودی در اختیار صاحبان استخر ها گذاشته می شود در صورت عدم رعایت‌اصول بهداشتی توسط صاحبان استخر ها، بلافاصله استخر های آنان بسته خواهد شد ،

اقدام اداره کل بهداری شهرداری در مورد کنترل استخر های عمومی از اقدامات مفیدی است که برای حفظ بهداشت وبالاخص حفظ جان جوانان و کودکان علاقمند بورزش شنا صورت گرفته است .

هرروز صدها و هزارها نفر وارد استخرهای عمومی کنترل میکنند ونه‌آب استخرها میشوند . ولی نه افراد را را بموقع تعویض مینمایند

حافظ
لطافت وزیبائی
دستهای شما
کرم ساتن
لطیف‌تر از گل
Pearl Products
لوازم آرایش پرل
صندوق پستی ۵۲۵

قبل وبعد از خاتمه کارهای منزل کرم ساتن مصرف نمایید تا دستهای شما همیشه نرم ولطیف بماند

فروشگاه فردوسی - سوپرمارکت - خرازی فروشیها - داروخانه‌ها

مونزانتو کمیکال‌کمپانی مقیم سنلوئی - میسوری درآمریکا

صاحب اختراع راجع به «اصلاحات مربوط به‌طریقه تهیه ترکیبات شیمیائی جدید و ترکیبات شیمیائی جدیدکه بوسیله این طریقه بدست می‌آید» که درایران تحت شماره ۲۱۳۷ به‌ثبت‌رسیده است اجازه بهره‌برداری از آن را عرضه مینماید . برای‌کسب اطلاع بیشتر بدفتر وکالت رفائیل آقابابیان خیابان نادری کوچه نوبهار مراجعه شود . آ-۱۵۹۷۲

به هواپیمای اس . آ . اس خوش آمدید . . .

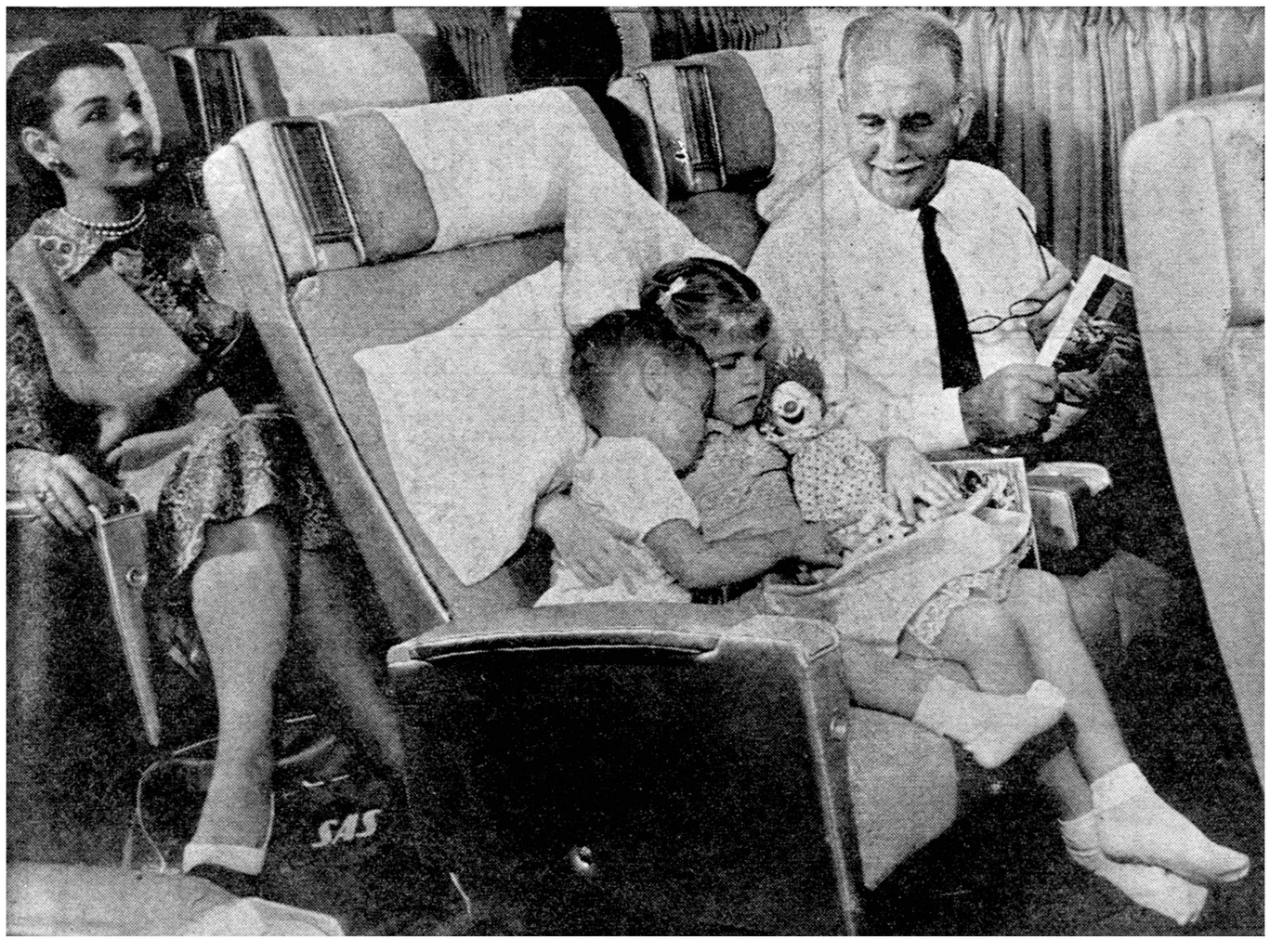

- روزانه با بزرگترین جت جهان دی سی - ۸ سی از کپنهاک به نیویورک ولوس انجلس .
- همچنین روزانه پرواز با دی سی - ۷ سی به نیویورک ولوس انجلس با صرفه جوئی ۵۰ دلار یا بیشتر .
- ارتباطهای مستقیم یا یک شب توقف در کپنهاک زیبا .
- هفته‌ای دوبار (سه‌شنبه وپنجشنبه) پرواز مستقیم تهران - اروپا با دی سی - ۷ سی .
- با کاراول روزهای شنبه به خاورمیانه واروپا .
- وبنا بمعمول، مهمان نوازی اسکاندیناوی .

SAS

شرکت هواپیمائی اسکاندیناوی

برای اطلاعات به آژانسهای مسافربری یا اس . آ . اس (خیابان فردوسی ۵۰۰ تلفن ۶۳۴۵۲) مراجعه فرمائید

تفریحات خانواده

گذشت پایه زندگی مشترک است

دیشب منزل یکی از دوستان مهمانی خصوصی بود ، عده‌ای زن و مرد جمع بودند .

در اینجا محیط گرم و صمیمانه ای بود و بر خلاف سایر مجالس که بلافاصله وقتی دو نفر دور هم جمع شدند بساط قمار بهن میشود از این کار ها خبری نبود اختر خانم که چند ماه است عروسی کرده یکی از مهمانان بود شوهر اختر خانم کاسب و در بازار کار میکند دیشب قرار بود شوهرش پس از فراغت از کار باین مهمانی بیاید .

تقریبا ساعت ۹ بود که مهمانان جمع‌شده بودند و میگفتند و میخندیدند ولی از احمد آقا شوهر اختر خانم خبری نبود من‌که‌گاهگاهی به قیافه اختر خانم نگاه میکردم متوجه عصبانیت شدید او میشدم او سکوت کرده و چیزی نمیگفت ولی بخوبی واضح بود که در زیر این سکوت طوفانی نهفته است .

بالاخره ساعت نه احمد آقا وارد شد و طوفان اختر خانم شعله کشید نگاههای غضب آلود اختر خانم به شوهر بیچاره که آثار خستگی کار روزانه درقیافه‌اش‌بخوبی هویدا بود بکلی‌گیج کرده بود اختر خانم اصولا حوصله اینکه به توضیحات احمدآقا توجهی داشته باشد نداشت هر چه شوهر میگفت خانم کار که دست من نیست اتفاقی میافتد من ناچار بودم تا این‌ساعت دوبازارباشم بخرج اخترخانم نمیرفت یعنی اصولا گوش‌بحرف‌نمیداد مرتب میگفت تواصلا فکر نداری و از آداب معاشرت اطلاع نداری هر کاری داشته باشی باید زمین میگذاشتی و ساعت ۸ باین مهمانی میآمدی احمد آقا میگفت من که ناچار بودم کارم را انجام دهم از طرف دیگر این مهمانی ساعت مخصوص نیست و تا ساعت ۱۲ شب ادامه خواهد داشت وقتی کار آنقدر ، مهم است که نمیشود آنرا به فردا موکول کرد من ناچارم انجام دهم بخرج خانم نمیرفت .

من باهمیت اینکه اختر خانم وبا احمد آقا حق دارند کاری ندارم بحث من روی یك نکته است آیا اختر خانم حق داشت در آن مجلس با حضور عده‌ای دوست و آشنا با احمد آقا تندی کند ؟

بنظر من نه .

بالاخره این مجلس مهمانی تمام میشد و اختر خانم و احمدآقا بسلامتی بمنزل تشریف میبردند آنوقت میتوانستند با هر لحنی که صلاح میدانستند حرفهای یکدیگر را بشنوند و دلایل خود را بگویند مسلما یکی قانع میشد چقدر میل داشتم اختر خانم این مقاله رامیخواند وچقدر خوشحال میشدم‌اگرآنرادر آینده‌بکاربست اطمینان دارم در این صورت رشته ازدواج آنها محکمتر میشد زیرا شرط اولیه ازدواج رعایت احترام دو جانبه میباشد .

اختر خانم باید در نظر داشته باشد که شوهرش برای تامین زندگی او برا ی‌تهیه وسائل راحتی او کوشش میکند تا پاسی از شب بدنبال آوردن پول بیشتر میرود احمد آقا هم باید متوجه باشد که زنش مایل است در یك مهمانی که با همسرانشان حضور دارند شوهر او هم همراهش باشد و یا حد اقل بااختلاف جزئی در مجلس حاضر شود و سعی کند کار خود را طوری منظم سازد که سبب ناراحتی زنش نشود اگر گذشت و خونسردی در زندگی زن و شوهر حاکم باشد مسلما از بروز اختلافات بزرگ که شیرازه زندگی را سست و لرزان میسازد بطور کامل جلوگیری خواهد شد .

برای اینکه دستهای زیبائی داشته باشید

انگشتان ظریف ودستهای زیبا و تمیز یکی از عوامل مهم زیبائی زن محسوب میشود.خانمهائیکه‌بدستهای خود توجه ندارند نمیدانند که چه لطمه بزرگی به برازندگی‌وتشخص خود میزنند ، در موقع‌صحبت کردن باکوچکترین حرکتی که شما بدست های خود بدهید توجه مخاطب را بسوی آنها جلب کرده‌اید‌واینجاست که اگر دستهای شما تمیز نباشد و ناخنهای شما مرتب و زیبا جلوه نکند بی‌سلیقه جلوه خواهید کرد.

بعضی از خانمها تصور میکنند برای اینکه‌دستهایشان‌زیباباشد‌باید در منزل بسیاه وسفید دست نزنند این اشتباه است زیرا اگر خانمی بدون رسیدگی بامور منزل خود دستهای زیبائی داشته باشد همینکه امور منزل خود را بدست دیگری سپرد واز انجام وظیفه خودشانه‌خالی کرده تا اندازه‌زیادی‌ازشخصیت‌خود کاسته است و بیشك در اینصورت محیط منزل او آرام و رضایتبخش نیست وچه سود که برای داشتن دستان زیبا خانه ناراحت و نازیبائی داشته باشد . از طرفی دیگر به آسانی میتوان بتمام امور منزل رسیدگی کرد و دستهای زیبائی‌نیز داشت .

برای اینکار باید قبل از انجام کار های خانه دستهایتان را اگر تمیز نیست با آب نیمگرم وصابون خوب بشوئید وآنها را خشك‌کنید سپس دستکش بپوشید و پس از اینکه کار شما تمام شد.دستهایتان را مدت چند دقیقه در آب نیمگرم که کمی آب لیموی تازه در آن ریخته اید قرار دهید وسپس آنرا خشك کرده کمی کرم به آن‌بمالید اگر ناخنهای شما می‌شکنند حتما بپزشك مراجعه کنید و با دستوراو کلیسم مصرف کنید ،ناخنهائیکه بیش از اندازه بلند است‌متناسب خانمهای متشخص و خانه دارنیست ناخن را بمقدار کمی بلندنگاهدارید چه در اینصورت تمیز کردنش‌آسان تراست . برای تمیز کردن ناخنها مسواك رابصابون بمالید و آنرا با آب مرطوب کنید و گوشه های ناخن خود را با آن تمیز کنید .

همیشه لاك خوشرنگی که بپوست دست‌شما بیاید برویناخن‌خودبمالید ومتوجه باشید که اگر لاك‌ناخنهای شما ریخته و اطراف ناخنهایتان‌نقشه جغرافیا درست شده فورا لاك را پاك کنید و دوباره‌آنراتجدید کنیدزیرا ناخنهائی که بعضی جاها لاکش ریخته منظره‌بسیار نازیبائی بدست‌های‌شما میدهد .

حالا راستش را بگو آیا ماشین داری ؟

راز طول عمر

مردم این منطقه امیدوارند ۲۵۰ سال عمرکنند

خانواده‌ای‌که امیدوارند ۲۵۰ سال عمرکنند.

دریکی ازنقاط مرتفع کوهستان هیمالیا بنام «هونزا» افراد مسنی زندگی می‌کنند که نسبت به مردم نقاط دیگر خیلی جوانتر هستند. مثلا مردان ۱۲۰ساله و همچنین زنان ۸۰ سالهٔ این منطقه از افراد چهل ساله معمولی جوانتر بنظر می‌آیند. این موضوع رایکی از محققین بنام دکتر بانیك مطالعه کرده است. شخص مذکور برای اینکه طول عمر وعواملی راکه درآن موثر است نشان دهد، این قبیله راشاهد قرار داده است. وی‌میگوید که‌افراد این منطقه راه درست کار کردن ،غذاخوردن، فکرکردن، و بالاخره راه صحیح زندگی کردن‌را پیدا کرده‌اند و ازاین‌رو زندگی آنها طولانی شده است وزیاد عمر می‌کنند دکتر بانیك می‌گوید در این نقطه اگر مردی درسن ۸۰ سالگی بمیرد بقول معروف‌جوانمرك شده است. درآن منطقه تعدادزیادی افراد ۱۲۰ساله و ۱۴۰ساله وجود دارند وحتی عده‌ای هم انتظار دارند که۲۵۰ سال عمرکنند . دکتربانیك می‌گوید راز طول عمرآنها را باید درغذاخوردن ونظم آن درشبانه‌روز جستجو کرد. برای مثال بدنیست‌به انواع غذاهائی که آنها میخورند دقت نمائید.

غذای آنها رامیوه ، غلات، آجیل سبزیجات وآنچه که‌از شیر بدست می‌آید مثل ماست وپنیر وامثال آن تشکیل می‌دهد. ودر ضمن هرماه یکمرتبه گوشت می‌خورند .بعلاوه عواملی دیگر هم درطول عمر آنها موثر است مثل استفاده از هوای سالم وزندگی در مناطق کوهستانی.

راه ورسم زندگی

همانطوریکه صحبت کردن زیاد در اجتماعات وفرصت ندادن بدیگران جهت صحبت کردن‌عیب‌است خودداری کردن کلی از حرف زدن ویاگفتن جمله های ناتمام خارج ازنزاکت میباشد.

سعی کنید همیشه درباره مسئله‌ای که مورد علاقه شنوندگان است صحبت کنید نه مسائلی که خودتان به آن علاقه دارید.

بهتراست اغلب درباره مسئله‌ای که دوستتان صحبت میکند اظهار بی‌اطلاعی نمائید تاوی باهمیت آنچه صحبت میکنید پی ببرد.

طلاق یعنی خود کشی

عده ای از روانشناسان بر این‌عقیده اند که طلاق یکنوع خودکشی است. زیرا همانطور که خودکشی بدترین وسیله برای پایان دادن برنجهای زندگی است ، طلاق هم بدترین راه برای خاتمه بخشیدن به مشکلات زندگی زناشوئی بشمار میرود . و فقط اشخاص ضعیف و جبون و ترسو و شکست خورده باین دو وسیله متشبث می گردند .

هردو وسیله یکنوع فرار از مسئولیتی که انسان باید تا آخرین لحظه آنرا تحمل کند بشمار میرود. گرچه عده زیادی عقیده روانشناسان را قبول ندارند و شاید هم این عقیده صحیح نباشد ، مع‌الوصف بد نیست بدانید روانشناسان میگویند که رفتار و کردار زن عامل اصلی طلاق می باشد .

زن است که بدون در نظر گرفتن توافق اخلاقی و روحی فقط بخاطر پول یا مقام یا شهرت حاضر میشود با مردی ازدواج کند . اگر زن قبل از ازدواج بطور صحیح فکر کند و جوانب امور رادرنظر گیرد ،هیچوقت اختلافات دائمی خانوادگی که اغلب بر امور مادی است بوجود نمی آید و منجر بطلاق نمی گردد .

اگر زن بخواهد او را ضعیف و جبون خطاب نکنند باید در مورد مردی که می خواهد یکعمر با او زندگی کند بدقت مطالعه و بررسی نماید و مطمئن گردد که می تواند همه عمر ر ابا او بسر برد .

مسئله دیگری که قابل توجه می باشد این است که زن یکی از دو راه زیر را انتخاب می کند . یا اینکه وظایف خود را بعنوان‌یك بانوی خانه دار رها می کند و تمام کوشش خود را صرف زیبائی و لباس خود می کند و یا اینکه به زیبائی و شکل ظاهری‌هیچگونه‌توجهی نمی نماید و محکم بکار خانه‌داری و بچه داری و پخت و پز میچسبد .

در هر دوحال شوهر راهی جز طلاق‌پیش نمیگیرد و حاضر است مردم او راجبون و ترسو بنامند زیرا نمی تواند زندگی را با زنی که‌آنقدر بخود توجه نمیکند تا زنك بزند ویا آنقدر بمنزل توجه نمی کندکه‌خانه زنك بزند ادامه دهد .

پس اگر این رفتار زن نبود طلاق‌هیچوقت پیش نمی آمد مسئله سومی که روانشناسان مطرح کرده‌اند آن است که اگر زن سطحی و بیهوده فکر نکند ، هیچوقت علتی برای انجام طلاق پیش نمی آید . زیرا فکر او است که همیشه شوهرش را بصورت یك خیانتکار در نظرش مجسم می سازد و اصرار می کند که شوهر او با نظر دیگری‌به بقیه زنان نگاه می کند . مرتب از او ایرادمی گیرد که چرا دیر بخانه می آئی ؟و یا چرا ناهار یا شام را بیرون صرف کردی ؟ این مسائل اندك اندك‌شوهر را ناراحت کرده و پای طلاق را به میان میکشد .

در اینجا نمی توان شوهر راترسو و ضعیف‌نامید زیرا وی بکلیه‌وسائل برای نجات زندگی زناشوئی‌خود متوسل شده ولی موفق نگردیده بود و این زن است که با رفتار خود کاخ سعادت زندگی‌خود را در هم‌میکوبد . عجیب ترین نصیحتی که‌روانشناسان بزنان می دهند این است که اگر زنی بخواهد با طلاق‌به مشکلات‌زندگی خود خاتمه دهدبهتراست‌راه‌خودکشی راانتخاب نماید زیرا مردم همانطور که درباره یکنفر خودکشی کننده‌فکر می کنند . همانطور هم درباره زنی که طلاق‌می گیرد قضاوت مینمایند.

آگهی تجدیدمزایده

راه آهن دولتی ایران تعداد سیصد وهشت دستگاه لکو موتیو های بخاری مختلف آماده بخدمت و مستعمل و فرسوده را با قطعات یدکی موجود طبق شرایط عمومی مزایده وبه مشخصات فنی موجود روی اسکله بندر شاهپور یا خط نرمال جلفای ایران یا هر یك از نقاط یا ایستگاه های راه آهن ایران که خرید ارمایل باشد از طریق مزایده بفروش می رساند .

داوطلبانی که مایل بشرکت در مزایده باشند میتوانند ده روز بعد از تاریخ انتشار آگهی در جراید همه روزه در ساعات اداری جهت اخذ مشخصات و شرایط مربوطه باداره کار پردازی مراجعه فرمایند شرکت کنندگان در مزایده باید بعنوان‌سپرده شرکت در مزایده مبلغ پنجاه هزار دولار یا معادل آن بریال ضمانت‌نامه از بانك ملی ایران یا از بانك های خارجی که بتائید بانك ملی ایران رسیده باشد و لا اقل دارای سه ماه اعتبار از تاریخ مزایده باشدبه ضمیمه پیشنهاد خود تا آخر وقت روز هشتم آبانماه ۳۹ بدفتر اداره کل کارپردازی تسلیم و رسید آنرا با ذکر تاریخ دریافت دارد پیشنهاد های واصله یك روز بعد یعنی نهم آبانماه ۳۹ ساعت ۱۰ صبح‌مفتوح و قرائت خواهد شد پیشنهاد های فاقد سپرده و مشروط و مبهم و پیشنهاداتیکه سپرده آن‌کمترازمیزان معینه باشد و یا بعد از موعد مقرر برسد ترتیب اثر داده نخواهد شد حضور پیشنهاد دهندگان در جلسه کمیسیون مزایده آزاد و راه آهن دولتی در رد و قبول یك یاکلیه پیشنهاد ها مختار است سپرده‌برنده مزایده در صورت عدول و استنکاف از انجام معامله بدون هیچگونه تشریفات بنفع راه آهن دولتی ضبط خواهد شد . هر گونه مالیات یا عوارض که باین معامله تعلق‌بگیرد وهمچنین هزینه درج آگهی بعهده برنده مزایده میباشد . شرکت در مزایده بمنزله قبول کلیه شرایط مزایده میباشد .

راه‌آهن‌دولتی‌ایران

۱-۲ آ-۱۵۹۷۰

تعلیم رقص‌های شرقی و مدرن

هنرستانهای بالت مادام‌سمینه‌کوشه شاهرضا بین فرصت وایرانشهر کاشی ۱خیابان یوسف‌آباد نبش خیابان چرچیل آ-۱۵۹۳۰

مسافرت به ژاپن

با هواپیماهای جت بی.او.اِ.سی

مستقیماً از تهران

برای کسب اطلاعات وتهیه جا

از تهران بنمایندگی کل بی . اُو . اِ . سی شرکت‌بایرتوك خیابان فردوسی شماره۷۱ تلفن ۶۳۹۶۴ تا ۶۶ و در آبادان بشرکت فولر تلفن ۷۱۴۸۲ ویا سایر آژانسهای مسافری مجاز بی . اُو . اِ . سی مراجعه فرمائید .

B·O·A·C

پیشرو جهانی در پرواز هواپیماهای جت

BRITISH OVERSEAS AIRWAYS CORPORATION

آ- ۱۵۸۶۴

آ-۱۵۹۰۶

عبور از پنج قاره

نوشته : حسین‌مفاخری‌کرمانی
دبیر دبیرستانهای هدف

علل طلاق در ایران را باید درنقص آموزش وپرورش جستجوکرد

درس

چرا طلاق زیاد است؟

چندی پیش در محفلی بحث پیرامون این موضوع بود که چرا طلاق در ایران زیاد است وچه علل موجباتی بازدیاد آن کمك میکند؟ چرا عده ای از زیر بار ازدواج شانه خالی میکنند ؟وبچه علت‌عده‌ای .دیگر بعداز ازدواج متار که مینماید فریك از حاضرین به نسبت شم و حساسی که داشتند و تجاربی که آموخته‌بودند اظهار نظر هائی می کردند ، یکی نقص قوانین و عدم تطبیق آنهارا با شرایط کنونی علت میدانست دیگری عدم تجانس روحی و جسمی زن و شوهر را که می بایستی قبل از ازدواج مورد نظر توجه باشد عنوان میکردو بالاخره دیگری فساد اجتماع را که ناشی از فقدان فرهنك‌و آموزش وپرورش صحیح می باشد اظهار می نمود و خلاصه هر یك بنوعی موجباتی‌برای طلاق ذکر می نمودند و نگارنده هم هنوز تحت تاثیر همان اظهارات دلایلی در این خصوص عرضه می دارد که شاید گره گشای این مشکل باشد .

اساسا یکی از علل اساسی طلاق نقص آموزش و پرورش چه درمحیط خانواده و چه در محیط آموزشگاه است و بعقیده نگارنده اساسی ترین علتی است که میتوان در این مورد ذکر نمود .

چون هیچ تردیدی نیست که‌هر فرد از کودکی بنحوی در آغوش خانواده‌اش پرورش می یابد و رشد میکند و مسلم است که وقتی که‌قدم بدبستان می گذارد بانوآموزدیگری که از خانواده دیگر وارد دبستان شد ،خیلی فرق دارد و این محیط مدرسه است که باید او را تحت یك تعلیم و روش واحدی دربیاورد و اورا برای زندگی آینده آماده سازد و مربیان و معلمین آزموده و لایق داشته باشد که دارای همه نوع صفات و خصایص ذاتی اخلاقی باشند و اصولا این خصیصه ها در وجود شان ودر رك و پوستشان‌عجین شده باشد که بتوانند نحوه فکر و روحیه و اخلاق آنانرا یکی کرده و تجانس در روح آنان بوجود بیاورند و اصول اخلاقی و تعالیم مقدس و پاکی را در کام آنان بریزند و طوری‌آداب زندگی‌وسایر مبانی اخلاق و انسانیت را به آنان یاد بدهند که‌با روح و احساس‌آنان آغشته و با جان‌بدر شود. اگرفردی از کودکی باین نحو پرورش یافت مسلما در زندگی هنگام آغاز زناشوئی با کسی‌همسر خواهدشد که او هم دارای همان خصایص و روحیات اخلاقی است و بدون شك این ازدواج یعنی ازدواجی که با تجانس روحی و اخلاقی و صفات مشترك تشکیل شود خلل ناپذیر و قابل دوام خواهد بود .

موضوع دیگر وضع اقتصادی است

که ه‌م‌در مورد ازدواج صادق‌است و ه‌م‌در مورد طلاق ، بدین معنی جوانی که میخواهد ازدواج کند از وضع مادی خود ناراضی است ومی ترسد ولی در اثر تلقین پدر ومادر و بستگان و خویشان تن بازدواج میدهد و باصطلاح این ریسك‌راقبول میکند در چند ماه اول چون تازه ازدواج کرده و اولین‌مرحله زندگی را آغاز نموده‌اند آنقدر گرم هستند که هیچ احساس نمی‌کنند ولی کم‌کم این گرمی رو بسردی می‌رود و بعلت توقعات و بلند پروازیهای زن و عدم تکافوی وضع مادی روابط زناشوئی تیره میشود شب و روزجز جنك و جدل و جرو بحث که ناشی از همین وضع خراب اقتصادی‌است چیز دیگری در خانه وجود ندارد ، شهد کامی تبدیل بتلخ کامی می شود، تعصبات‌بی جا بجای‌احساسات وعواطف پاك‌می‌نشیندودر این‌حالست که ه‌یکی از طرفین باید تصمیم به جدائی بگیرد .

یکی دیگر از علل جدائی زن و شوهر عدم اعتماد بیکدیگرمی باشد که‌در خور اهمیت بیشتر است وباید قبل از ازدواج به آن توجه نمود زیرا اگر بین زن و شوهر اعتماد وجود نداشته باشد اصلا زندگی دشوار بلکه غیر ممکن می گردد .

بطور خلاصه علل جدائی زنان و شوهران را باید در عوامل زیر جستجو کرد :

۱ـفقر اقتصادی در مقابل توقعات بی جا و بلند پروازیهای خانمها .

۲ـحس بدبینی و سوء ظن که‌ناشیه کوتاهی فکر و عدم‌تعمق‌در روحیات و خصیصه های اخلاقی یکدیگر است .

۳ـازدواج زنان و مردان با خانواده هائی که از هر حیث بالاتر از آنها هستند و عدم توجه بشرایط زندگی

۴ـازدواج یکطرفه بدون مراعات علاقه طرف و خواسته های خانواده او .

۵ـفساد و تباهی اجتماع و معاشرت های بی‌بندو بار و گستاخانه خانواده ها بایکدیگر .

۶ـقبول مخارج سنگین ازدواج‌بدون رعایت درآمد و عدم تطبیق آن با زندگی روز مره .

۷ـازدواج ظاهر پسند بصرف یك نگاه وخواهش‌دل‌بدون‌مطالعه‌وتحقق در باره خصوصیات خانواده

هفت اشتباه

کاریکاتوریستما ضمن کپی از روی تصویر اصلی عمدا هفت اشتباه مرتکب‌شده است . شما از روی‌تصویر تغییر یافته این هفت اشتباه را پیدا کنید .

حل دریکی از صفحات دیگر

تصویر اصلی

تصویر تغییر یافته

روز بروز

حقوق فرماندار

ایالت کار ولینای شمالی در آمریکا یگانه ایالتی است که فرماندار آن حق اعتراضی به قوانینی که مجلس محلی تصویب میکند ندارد .

چهار برادر

بین سال های ۱۸۵۵ تا ۱۸۶۰ از چهار ایالت آمریکا ،چهار برادر از خاندان «واتسبورن » در کنگره آمریکا عضویت پیدا کردند .

این چهار برادر از چپ براست عبارت بودند از ویلیام ـ اسرائیل‌ـ الیاهو و کادولادر .

کلکسیون حشرات

«ویلیام راب»حشره شناس‌معروف آمریکائی که در ایالت «نبراسکا» زندگی میکند . حشرات بخصوص «کك» را جمع آوری میکند وبه موزه ها و علاقمندان جمع آوری کلکسیون حشرات میفروشد .

اسرار جهان

فیلمی که به‌روح‌مایکل تود هدیه میشود

«محبوب‌خان» کارگردان اول‌هندوستان تصمیم‌دارد که با پایان یافتن فیلم جدیدی که از شش ماه پیش شروع کرده ودرماه سپتامبر آینده خاتمه خواهد یافت‌وهزینه‌آن دوازده میلیون دلار شده ،دست از عالم سینما بکشد. این فیلم فرزند هندوستان نام داردو محبوب خان میخواهد آنرا بروح دوستش «مایکل‌تود» همسر سابق الیزابت تایلر هدیه کند مایکل تود هنگامیکه میخواست به هندوستان سفر کند وقرار داد تهیه این فیلم‌را با محبوب خان‌امضاء‌کنددریك سانحه هوائی سوخت .

فیلم‌مزبور بااسکوپ رنگی‌واسکوپ سیاه وسفیدو پرده‌معمولی‌تهیه‌میگردد.

درنقش آشوبگر

«سیمون سینیوریه» ستاره معروف فرانسوی وبرنده‌جایزه اسکار درفیلم تازه‌ای که‌در ایتالیا تهیه میشود نقش یکزن آشوبگر را بازی میکند .

این فیلم «اودیت ودوستانش» نام دارد .

اعلن صفحه

پرواز انسان

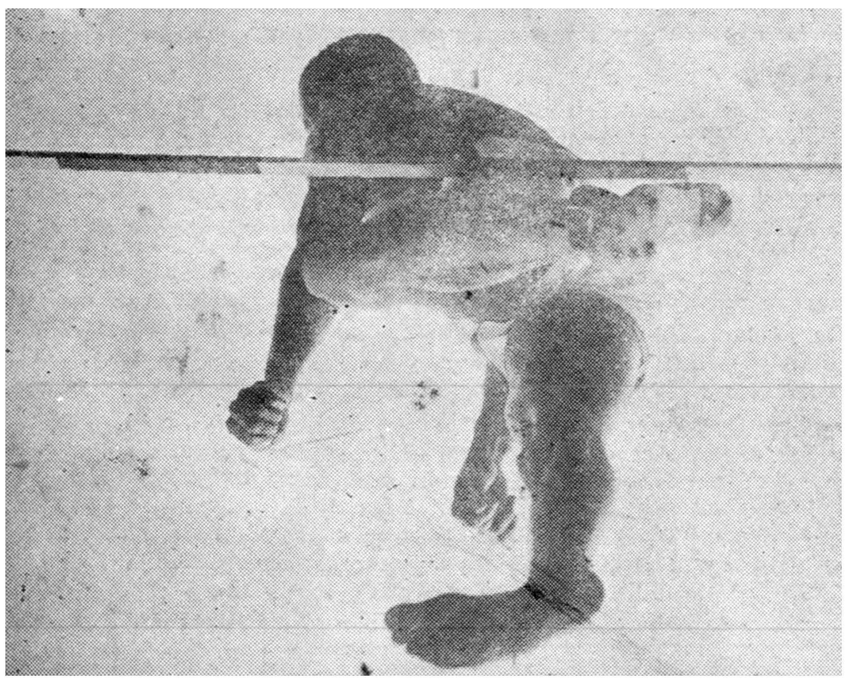

ریچاردکوتی ـ ورزشکار اهل‌کشور افریقائی غنا اخیرا رکورد جالبی درپرش ارتفاع از خود بجاگذاشت . وی درمیدان ورزش اتحادیه قهرمانان دوومیدانی لندن موفق شد ۶پا و۱۰ اینچ بپرد ورکورد جدیدی درپرش‌ارتفاع انگلستان بدست‌آورد.

از دکتر طهمورث‌فروزین

مسمومیت از میوه

علت مسلم از امروز به بعد دیگرمیوه نشسته نخواهید خورد .

علت این‌نوع مسمومیت هاسمپاشی مکرر باقهای میوه است . این سمها که انواع و اقسام مختلف دارد و بعضی از آنها خیلی خطرناك‌و کشنده است بر ضد شته ـ شپشك ـ قار چهای زده بینی و سایر بیماری های میوه ها زده میشود . متاسفانه بعضی از این سمها بسیار قوی و باثبات بوده و پس از مدتها نیز تجزیه نشده و از بین نمیرود و یك لایه نازك روی میوه تشکیل‌می دهد . بنا بر این وقتی ما چنین میوه ای را میخوریم چنانچه میزان این سمها زیاد شود باعث تحریك دستگاه ها ضمه و مسمومیت می شود .

وقتی این جریان را از سایر بیمارانم پرسیدم معلوم شد دو تن از آنها نیز باغ خود را مدتی پیش سمپاشی‌کرده ومیوه نشسته‌خورده‌اند

بنابر این ملاحظه میفرمائید که خوردن میوه نشسته علاوه بر آنکه ممکن است دستگاه هاضمه را بیمار کند باعث مسمومیت هم میشود .

دیروز امروز

خرسندنمود ورضایت‌آنهارافراهم ساخت ولی متاسفانه به‌نگرانی مردان فرانسوی افزود .

دراین آمار گفته شده که نسبت خانمهای شصت سال به‌بالا از یکصد سال قبل‌تاکنون بتدریج روبفزونی است.درسال ۱۱۸۵۱این نسبت ۹ر۱۰ درصد کل جمعیت زنان فرانسه بوده درسال ۱۹۵۸ این نسبت از ۱۹ر۵۷درصد گذشته و اگر این نسبت بهمین نحو ادامه یابد درسال ۱۹۷۵ تعداد زنان که از شصت سال به‌بالاخواهند بود ۲۰ر۳۷درصد کل جمعیت زنان فرانسه را تشکیل‌خواهد داد .

دربین فرانسویان که از شصت‌سال به‌بالا دارند دربرابر هرسه نفر زن یك نفرمرد قرار دارد ودربین فرانسویان۷۵ساله برای هردو نفرزن یکنفر مرد دیده میشود .

زنان فرانسوی بیشتراز مردان عمر میکنند

آخرین آماری از سن فرانسویانیکه از شصت سال‌به بالادارند تهیه شده‌است این آمار خانمهای فرانسوی را

زن : برای تو نگفتند

مردی که فرار کرد

ـ۷۳ـ

ـنمیفهمم ، غیر از پریدن از اتومبیل تنها راهی که ممکن است وجود داشته باشد اینست که مابال دربیاوریم و بآسمان برویم .

ـنه گی‌منه ، یك راه عملی وجود دارد و الان آنرا بتو نشان میدهم . آنوقت حوله را از روی دربرداشتم وبدون اینکه دست بقطعات تخته بزنم ازروی شکافها کاری را که با آن رنج و مشقت انجام داده‌بودم باو نشان دادم و قانعش کردم که دررا میشود در عرض چند دقیقه پیاده‌کرد واز آن خارج شد وبعدبرای آنکه او را مطمئن کرده باشم یك قطعه از تخته‌هارا نیز بسرعت ازجادرآورده و مجددا سرجایش گذاشتم .

آنوقت با ناخن یك نقشه کلی از بازداشتگاه راروی دیوارکشیدم وراه فرار را برای او مجسم کردم و درخاتمه نیز وسایلی راکه برای‌فرار مهیا کرده بودم باونشان دادم و اشیاء خودرا بفاصله چند ثانیه بستم وباز کردم تابداند فکر همه‌چیزرا کرده‌ام .

چشمهای او هر لحظه از تعجب بازتر میشد و مانند کسیکه به گنج بزرگی‌دست یافته‌باشد و بولوله عجیب طنابها و قلابها را زیرو رو میکرد و پشت سرهم از صبرو حوصله و همچنین نبوغ من حرف میزد.

ـحالا دیدی که اگر انسان فکر خودرا متوجه کاری بکند حتی بدون آنکه هیچ وسیله‌ای داشته باشد میتواند آنکار را انجام دهد ؟

ـواقعا باورنکردنی است .

ـگوش کن «گی‌منه» برای آنکه هیچ تردیدی در ذهن تو باقی نماند بایدبگویم که من به خودم ، به نقشه‌ام و به‌وسایلی که‌تهیه‌کرده‌ام اطمینان صد درصد دارم . ماهمه ورقهای برنده را در اختیار داریم و تنهاکاری که میماند اینستکه این ورقها را بکشیم و روی میز بزنیم.

توبدون اینکه خودت رنج و زحمتی برده‌باشی درهمه این چیزها با من شریك هستی . من تصمیم قطعی دارم که فرار کنم و تو هم حتما بامن خواهی آمد .

ـچه وقت میخواهی فرار کنی ؟

ـفرداشب .

در مدتی که با «گی‌منه» صحبت میکردم از پائین صداهای غیر عادی بگوش میرسید که هر چند لحظه یکبار تکرار میشد و معلوم بودکه مامورین دست بکار تازه‌ای‌زده‌اند اما نمیدانستم چگونه کاری است و اهمیتی هم بآن ندادم .

ظهر این صداها قطع گردید وبعدازظهر مجددا شروع‌شدوهر لحظه‌بلندتر ونزدیکتر میشد .

بنظر می‌آمد که زنك خطر برای من بصدا درآمده‌است و ناگهان بانهایت وحشت متوجه شدم که آنها دارند درها را امتحان میکنند .

روی زمین خوابیدم و گوشم را بکف سلول چسباندم و شنیدم که در یکی از سلولهای طبقه پائین بازشد ، چند ضربه بآن خورد، بعد در بسته شد و پس از چند لحظه در یك سلول دیگر باز گردید .

«گی‌منه» پرسید :

ـاین صداها چیست ؟

ـچیزی نیست . گمان میکنم دارند پنجره‌های طرف حیاط را امتحان میکنند دیگر در این باره حرفی نزدو بدون آنکه بداند چه خطر بزرگی مارا تهدید میکند روی تخت دراز کشید .

چندساعتی که بعد از آن گذشت برای من‌بقدری وحشت بار بود که توصیف آن محال است . کنترل خودرا بکلی از دست داده‌بودم و احساس میکردم دقایق که میگذرد آخرین دقایق زندگی من‌است .

نمیتوانستم بلور کنم موفقیکه انسان درنهایت خوش‌بینی است ممکن است چنین بدبختی عجیبی پیش بیاید و حاصل رنجهائیرا که او طی چند ماه کشیده در چند لحظه از بین ببرد .

عرق از سرو رویم پائین میریخت .وچیزی نمانده بود که گریه کنم .

آنها حالا به قسمت مارسیده بودند . پشت در نشستم و باتمام‌قدرت وسنگینی بدن خودرا به آن قسمت که پیاده کرده بودم تکیه دادم.

صدای پاها خیلی نزدیك شد : سه سلول آنطرفتر ، دوسلول، یك سلول و حالا نوبت سلول من بود .

از بیرون صدای ردو بدل شدن چند کلمه بگوش رسید و بعد یکنفر با دست خود چند ضربه بدر زد . حس میکردم که قطعات تخته‌در پشتم میلرزد و نفسم رادرسینه حبس کرده‌بودم .

خوشبختانه آنها بهمین چند ضربه قناعت کردند و از سلول من دور شدند و بسراغ سلولهای آنطرف‌راهرو رفتند.

چشم خود را نزدیك سوراخ درآوردم و دیدم دونفر که یکی از آنها سرباز بودو دیگری یك غیر نظامی که اورانمیشناختم ، ایستاده وبه در یکی از سلولها خیره شده‌اند .

سرباز که یك چکش و یك دسته کلید بدست داشت در آن‌سلول رابازکرد و مرد غیر نظامی بداخل رفت و چکش را گرفت و به‌قسمتهای مختلف در زد .

بعدبیرون آمد و سرباز دررا بست و صدای‌پای آنها که‌دورمیشد بگوش رسید .

نفسم از سینه‌بیرون آمدو بادست عرق صورت خودرا پاك کردم.

«گی‌منه» روی تخت خوابش برده بود و ازاین درام عجیب که‌واقع شد خبر نداشت

فردا روز فرار من بودواگر بیشتر صبر میکردم بایك دیوانه تفاوتی نداشتم .

اگر طنابی که برای عبور از فاصله بین دو دیوار خارجی زندان میخواستم آماده بود همان شب فرار میکردم .

بعداز شام از پشت پنجره با «اوژن» صحبت کردم و او گفت:

ـامروز در مورد در سلول تو ترس عجیبی داشتم .

ـبله ، این یك معجزه بود ولی معجزه هیچوقت دوبار اتفاق نمیافتدو بهمین جهت تصمیم من در مورد فرداشب قطعی شده‌است .

ـ فکر عاقلانه‌ای است . اما رفیقت راچه میکنی ؟

ـ او هم تصمیم گرفته با من بیاید اما اگر در آخرین لحظات بمن ثابت شود که او خیال خیانت دارد ناچار خواهم بود به عملی که بهیچوجه موافق میل خودم نیست دست بزنم .

بهر حال الان به نقطه‌ای رسیده‌ام که پشت آن فقط راه فرار برویم باز است و امکان برگشت هم‌وجود ندارد .

ـ وقتی تو بروی همه امیدها ، خوشحالیها و حتی ترسهای مرا با خود خواهی برد و شکاف عمیقی در صفحه زندگی من‌باقی خواهی گذاشت‌چون‌باز تنهامیمانم وتنهائی دراین محیط از مرك بدتر است .

اما اگر هم نروی حالی بدتر از این بمن دست خواهد داد زیرا منهم در تمام این مدت در این امید بسر برده‌ام که تو روزی فرار کنی و بالاخره یکی از ما بدشمنان ما ثابت کند که حتی میله های آهن زندان آنها نیز نتوانسته‌است‌مارادست‌بسته‌تسلیم‌آنها نماید .

فرهنگی ورزشی

کاروان ورزشی

کاروانی مرکب از سی‌نفر از رؤسا و مدیران تربیت‌بدنی و دبیران ورزش استانها و شهرستانها باروپا میروند

اعضای این کاروان از بازیهای المپیك دیدن میکنند

چهارماه قبل بنابه پیشنهاد آقای دکترحسین بنائی مدیرکل امور تربیتی وزارت فرهنك و موافقت آقای دکتر مهران‌وزیرفرهنك قرار شد کاروانی مرکب از روسا و مدیران فنی ودبیران ورزشی‌استان ها وشهرستانها برای مدت دو ماه باروپا اعزام گردند وبعداز بازدید از مناطق وموسسات ورزشی شهر های مختلف‌اروپا دربازیهای‌المپیك رم نیز حضور بهمرسانند.

مقدمات کار

بعداز موافقت وزیرفرهنك مقدمات کار شروع شد وبکلیه مدیران و روسای تربیت‌بدنی شهرستان ها اعلام شدکه خودرا برای این مسافرت آماده نمایند. از طرف اداره امور تربیتی نیز تماسهای لازم باکشورهای اروپائی گرفته‌شد تاآماده پذیرائی از این هیئت‌باشند

آقای دکتر بنائی مدیرکل امور تربیتی بخبرنگار ما اظهار داشت اصولا مربیان ودبیران ورزشی‌لازم است که تاسیسات وتشکیلات ورزشی کشورهای اروپائی راببینند روی این اصل طبق یك برنامه منظمی همه ساله هنگام تعطیلات تابستانی هیئتی باروپا اعزام‌خواهند شد تا از تشکیلات‌ورزشی بازدید بعمل آورندومطالعات‌لازم رابنمایند

کاروان امسال

صبح‌امروز آقای وصالی لیست سی‌نفری کاروان امسال را بشرح زیر دراختیار خبرنگار ماگذاشت

دکترعلی کنی استاد دانشگاه و عضوشورای‌عالی ورزشی‌آموزشگاه های کشور سرپرست کاروان - محمد جعفر ملکزاده رئیس تربیت بدنی‌گیلان -اسمعیل دروی مدیر فنی تربیت بدنی بندر پهلوی - مصیب نسودی رئیس تربیت بدنی مازندران - مسعود مدیر امانی مدیر تربیت بدنی بابل - مهدی آثاری مدیر تربیت بدنی گنبد کاوس محمود نیکزاد مدیر تربیت بدنی شاهین -امیرحکیم زاده‌مدیر تربیت بدنی مراغه - منصورصدری رئیس تربیت بدنی رضائیه - هوشنك کنجی رئیس تربیت بدنی خوزستان - عبدالحسین کوپال رئیس تربیت بدنی فارس - مهدی عدل رئیس تربیت بدنی کرمان- محمد تقی جعفریان رئیس تربیت بدنی خراسان -مظهر طاهری مدیر تربیت بدنی مشهد - شکراله ورزنده رئیس تربیت بدنی اصفهان محمد شهدی مدیرتربیت بدنی‌یزد عبدالرضا موزون مدیرتربیت بدنی سنندج- حسین طاهریان رئیس تربیت بدنی بلوچستان - رضا خیرالعموم دبیر ورزش دبیرستان های تهران-مرتضی‌سیدعلی‌اکبری دبیر ورزش دبیرستان های‌تهران- سید رضا سکاکی دبیر ورزش دبیرستانهای تهران- حسن نیکو دبیرورزش دبیرستان های تهران ابراهیم نعمتی دبیرورزش‌دبیرستان های تهران -عزیزاله پورامیددبیر ورزش دبیرستان های‌تهران-حسن تشکری دبیر ورزش دبیرستان‌های تهران - اسفندیار ماوندادی دبیر ورزش دبیرستان های تهران-احمد پزشکیان مدیر تربیت بدنی قزوین رضا قربانی رئیس اداره اموراداری تربیت بدنی - کریم آذرنگی سرپرست کلاس‌های کار آموزی محمود یزدانی رئیس اداره‌آموزش تربیت بدنی .

همانطور که روز گذشته اطلاع دادیم این عده بوسیله آقای دکتر بنائی روزگذشته درکاخ‌اختصاصی بحضوروالاحضرت شاهپورغلامرضا پهلوی ریاست عالیه کمیته المپیك ایران معرفی‌شدند ودرساعت نیم بعدازظهرروز شنبه نیز مراسم معرفی اعضای این کاروان باآقای دکتر مهران انجام خواهدشد.

کاروان سی‌نفری ورزشی روز اول مردادماه از راه زمین به اروپا حرکت خواهند کرد .

از: اسپهانی

محل اردوی المپیك

بمناسبت بازیهای المپیك ۱۹۶۰رم ورزشکاران منتخب ایران جهت شرکت دربازیهای المپیك روزسوم مردادماه به‌اردوی رسمی المپیك اعزام‌خواهند شد .مدت‌این‌اردو ۲۱روز خواهدبود وبعدقهرمانان بسوی‌رم پرواز خواهندکرد .بااینکه‌هنوز اردوی رسمی‌المپیك تشکیل نشده است مع‌الوصف‌درمورد محل‌اردوی‌مزبور مشکلی پیش‌آمده‌است. بدین‌معنی که‌فدراسیونهای وزنه‌برداری وکشتی‌برای‌حفاظت‌از قهرمانان خوددر دومحل جداگانه‌اردوهای غیررسمی تشکیل داده‌اندوبدین‌ترتیب درنگهداری فرم‌وروحیه ورزشکاران پیشقدم شدند. اردوی تیم‌کشتی درباغ دانشکده کشاورزی کرج قراردارد‌واردوی وزنه‌برداران نیز در خیابان سعدآباد شمیران می‌باشد .

تاکنون عده کثیری مسئولین و بخصوص مسئولین کمیته ملی‌المپیك ایران از اردوه های مزبور بازدید کردندودرباره بی‌نقص بودن این‌اردوها سخن گفتند .همچنین فدراسیونهای کشتی ووزنه برداری وقهرمانانیکه دراردو بسر میبرند ازوضع کاملارضایت‌دارند. ناراحتی احتمالی که‌ممکن است پیش آید تصمیم هیئت اجرائیه‌کمیته المپیك درمورد تشکیل اردوی رسمی است .زیرا هیئت اجرائیه همه قهرمانان رامیخواهد دریك‌محل گردآورد وآنها راتحت شرائط‌یکسان قراردهد . مسئولین فدراسیونهای کشتی ووزنه‌برداری عقیده دارند اردوی رسمی المپیك اگرازلحاظ محل‌و شرائط‌بهتراز اردوهای فعلی نباشد نه‌فقط مفید نخواهد بود بلکه درفرم وروحیه ورزشکاران‌اثرات سوئی‌نیز ایجاد خواهد کرد . حتی‌تیمسارسرلشگر دفتری نائب‌رئیس کمیته‌ملی المپیك پس‌از بازدید ازدو اردوی موقتی نظر داده‌است در صورت امکان ترکیب این‌دواردو دست نخورد. بنظر مانیز مادامیکه اردوهای کشتی ووزنه‌برداری مورد رضایت کامل می‌باشد بهتراست ورزشکاران دوره اردوی رسمی‌المپیك راهم در محلهای مزبور طی نمایند .

کارمندان دولت و شهریه مدارس

با ۹۸۴۵ ریال حقوق واینهمه خرج آیا میتوان شهریه مدرسه ٤طفل را پرداخت ؟

دیروز خانمی بنام طلعت شیر دل به اداره روزنامه مراجعه نموده و اصرار داشت که مطالب خود را با سر دبیر روز نامه در میان بگذارد وی پاکتی در دست داشت که مبلغ ۹۸۵٤ ریال و چهار شناسنامه‌متعلق به فرزندانش در آن بود .

خانم شیردل اظهار می کرد شوهرش کارمند رتبه ۹ راه آهن است وچهار طفل دارد که درکلاس های دبیرستان تحصیل می نمایند . او حقوق شوهرش را به اداره‌روزنامه آورده وتقاضا داشت حق نام‌نویسی راکه مجموعااز نصف حقوق‌شوهرش خیلی بیشتر می شود کسر نموده و سپس حساب خرج بقیه پول برای او روشن شود . وی می گفت : من خانم خانه هستم. شوهرم‌تمام حقوقش را بمن داده است ولی باوجود این نمی توانم ترتیبی اتخاذ نمایم که با این مبلغ زندگی خانواده را اداره کنم و ضمنا نام چهار فرزندم را در مدرسه ثبت نمایم .

از طرفی چون شوهرم کارمند عالی رتبه (رتبه ۹) است نمی توانم به عنوان عدم بضاعت تقاضای‌معافیت از پرداخت شهریه را بنمایم .

نامبرده به اداره فرهنك استان هدایت شد . ما امیدواریم وزارت فرهنك نسبت بمعافیت فرزندان کارمندان دولت‌مجددا تصمیم‌مقتضی اتخاذ نماید .

آخرین نبرد

ساعت هفت بعدازظهر روزجمعه هفتم مرداد ماه دراستادیوم ثریا تیم ملی کشتی ایران انتخاب خواهد شد

در رشته کشتی‌فرنگی چهارنفر دربازیهای المپیك شرکت میکنند

امروز از فدراسیون کشتی کشور اطلاع حاصل شدکه آخرین نبرد قهرمانان کشتی آزاد جهت انتخاب هشت نفر اعضای تیم ملی کشتی ایران درساعت هفت بعداز ظهر روز جمعه هفتم مردادماه درمحل استادیوم ثریا انجام خواهد شد .

بیست و پنج نفر از کشتی گیران سراسر کشور هم‌اکنون در اردوی قهرمانی بسر میبرند، وخود رابرای آخرین نبرد آماده میکنند .

صبح امروزآقای سرهنك‌معروفخانی رئیس فدراسیون‌کشتی کشوربخبرنگار ما اظهار داشت: بعداز انجام آخرین مسابقه که در تاریخ هفتم مردادماه انجام میشود تیم ملی‌کشتی ایران انتخاب .و تحت یك رژیم معین و مخصوص قرار خواهد گرفت .

مبارزات روز جمعه

مبارزاتی که در روز جمعه هفتم مردادماه در استادیوم ثریا انجام خواهد شد سرنوشت تیم ملی‌ایران را معلوم خواهد ساخت‌در وزن اول خجسته پور با سیف پور . دروزن دوم یعقوبی با فرخیان در وزن سوم خادم با توکل دروزن چهارم تاجیك باصنعتکاران دروزن پنجم حبیبی با بهادری دروزن ششم سروری با مهدیزاده دروزن هفتم تختی باامیری در وزن هشتم شورورزی‌باایراندوست ویاکیانی البته باید متذکر شویم که‌در اردو مسابقه‌ای بین‌ایراندوست وکیانی انجام خواهدشد و قهرمان برنده با شورورزی مسابقه خواهد داد.

کشتی فرنگی

آقای سرهنك‌معروفخانی متذکرشد در رشته کشتی فرنگی نیز چهارنفر ببازیهای المپیك اعزام خواهندشدبعد از مسابقاتی که انجام شده‌است این چهار نفر بشرح زیر میباشندحضرتی دروزن ششم -پذیرائی دروزن اول، بنی هاشمی دروزن دوم وبرای‌انتخاب قهرمان دیگر مسابقه‌ای دروزن سوم بین میرمالك-قلیچ خانی و ملاقاسمی انجام خواهد شدو قهرمان برنده نفر چهارم اعزامی بالمپیك خواهدبود .

فدراسیون کشتی کشور از هم اکنون مشغول برگزاری مقدمات مسابقه روز جمعه دراستادیوم ثریا میباشد .

تئوری جدیدی درباره سیروتحول جامعه

نظریات پروفسور «رستو» غوغائی دراروپا و آمریکا برپاکرده است

در تاریخ مطبوعات جهان‌کمتر کتابی را میتوان یافت که پیش از انتشار ، درمحیط بین‌المللی مورد بحث و تفسیر قرار گیرد و با اظهار نظرهای جدی و انتقاد و تقدیرفراوان مواجه گردد . معمولا آثار نویسندگان بزرك و تئوریهای مهم حتی پس از انتشار نیز مدتی درابهام و گمنامی بسرمیبرند تااینکه بتدریج ارزش‌آنها معلوم میشود و موردتوجه واقع‌میگردد

مهمترین تئوری اقتصادی

اماکتابی که اخیرا پروفسوررستو، دانشمند عالیقدر علوم‌اقتصادی‌منتشر ساخته ودر آن تئوری نوین خودرا درباره قوانین و تحول اجتماع بیان داشته ، ازاین قاعده عمومی مستثنی بوده‌است . این کتاب جالب ، حتی چندین‌ماه پیش از آنکه منتشرگردد، درمطبوعات جهان مورد بحث و تفسیر وانتقاد قرار گرفت و منشاءمباحثات ومبارزات قلمی گردید . ابتدا مجله اکونومیست مهمترین نشریه‌اقتصادی انگلستان بعنوان یکی از مهمترین تئوریهای‌اقتصادی‌قرن‌بیستم‌خلاصه‌ای از آنرا در چند شماره درج کرد و همین‌امر توجه تمام مطبوعات جهان‌را بسوی آن جلب نمود . بلافاصله مهمترین روزنامه‌های راست و چپ دنیا به‌بحث وانتقاد درباره‌آن‌پرداختند منجمله یکی از تئوریسین های حزب کمونیست شوروی که از همکاران نزدیك خروشچف می‌باشد مقاله‌ای‌در روزنامه «پراودا »ارگان‌حزب‌کمونیست شوروی درباره آن نوشت و ازطرف دیگریکی از معروفترین اقتصاددانان محافظه‌کار آمریکا در مجله «فورچیون آنرا موردانتقاد قرار داد. بدنبال‌این دومقاله بحث وانتقادازدوطرف شروع شد وچنان وسعت گرفت که هنگامی که اصل کتاب منتشر شد بااستقبال بیسابقه‌ای روبروگردید .

بقیه در صفحه شانزدهم

مبادله هنرجو

اداره روابط بین‌المللی هنر های زیبا در نظر دارد با تنظیم یك‌برنامه وسیع عده زیادی از هنر جویان ایرانی را به اروپا و امریکا بفرستد. وضمنا از عده‌ای از هنر مندان وهنر جویان مقیم خارجه دعوتی‌برای‌انجام برنامه های هنری بمدت کوتاه‌بعمل آورد .

صندلی تاشوارج

درچهار نوع مختلف

گردونه

ایزوورسن گوبن برای تهویه ونگهداری حرارت

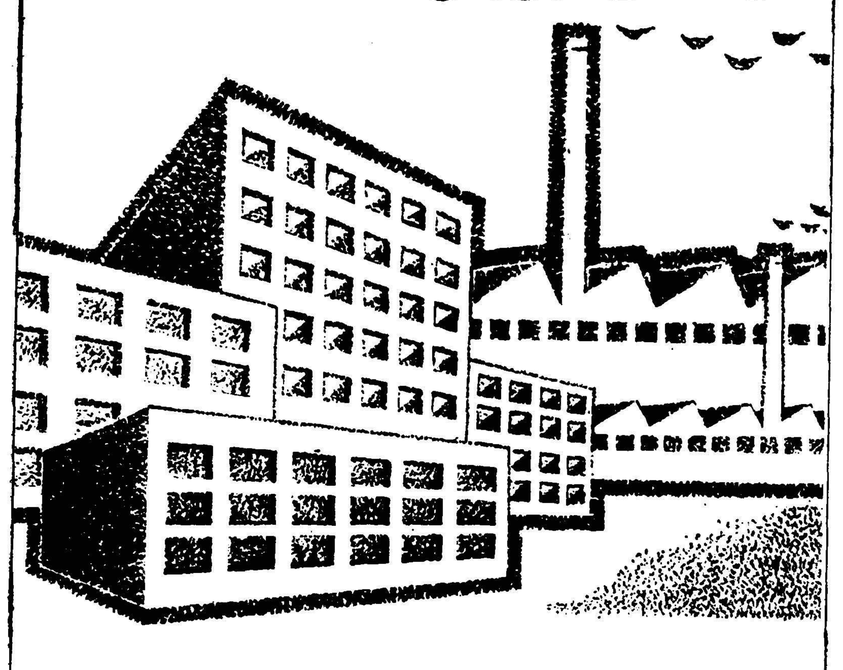

SUPERFINES
P.B.
ROLLISOL
COQUILLES
VOILE ANTICORROSION

سن-گوبن محصولات عالی و ارزنده را در اختیار صاحبان صنایع ومقاطعه‌کاران قرار میدهد :

برای عایق‌کردن حرارتی
» عایق‌کردن صوتی
» اصلاح سمعی
» عایق کردن سردخانه‌ها و یخچالها
ضد زنك فلزات (مخصوصا درلوله کشی)

ISOVER SAINT-GOBAIN

تکنی ساز

بامهندسین ما مشورت کنید. خیابان شاه رضا نبش بهار تلفن ۴۰۷۹۳

آ-۱۵۹٤۸

قابل اطمینان ، بدون رقیب ،

باتضمین پنج‌ساله

دستگاههای تقویت برق ساده واتوماتیك فرید

دستگاههای جوش الکتریك فرید

دستگاههای شارژ باطری فرید

ساخت کارخانه FARID صنایع فرید

علامت مخصوص

تهران-خیابان‌مولوی‌چهارراه‌گمرك شاهپورتلفن۲۱۱۵۶

۱-۷ آ-۱۵۶۱۲ گردونه

آگهی مناقصه حمل توتون

از انحصار دخانیات ایران حمل درحدود یکهزاروهشتصد تن توتون سیگار از رضائیه به‌تهران رابمناقصه میگذارد. داوطلبان‌میتوانند همه‌روزه باستثناء ایام تعطیل باداره باربری این موسسه مراجعه نموده‌و پس‌از دریافت شرایط مشخصات براساس مفادآن‌پیشنهاد تنظیم‌وپیوست شرایط مشخصات امضاء شده تاساعت ده صبح روز شنبه ۸ر۵ر۳۹ که جلسه مناقصه تشکیل خواهد شد باداره دفتر موسسه دخانیات تسلیم‌و رسید اخذ نمایند حضور پیشنهاد دهندگان درجلسه مناقصه آزاد و موسسه دررد وقبول یك یاکلیه پیشنهادات مختار است.

آ-۱۵۷۰۸ ۱-۲ انحصار دخانیات ایران

فانتا دوست فرح بخش کودکان

طعم پرتقالی فانتا مورد علاقه کودکانست وآنرا با نهایت شوق مینوشند. فانتا سالم، خوش طعم وفرح بخش است. امروز و همه روز شما وتمام افراد خانواده فانتا بنوشید تا برشما هم مسلم گردد نوشیدنی پرتقالی بی‌نظیری است.

فانتا گوارا فانتا بی‌همتا

فانتا کلوب سودا بهترین سودای جهان نیز دراختیار شما است

تهیه کننده کارخانه کوکاکولا - دوشان تپه - تهران

ا-۱۵۹۵۰

اجتماعی

سخن روز

پیشگیری از وقوع خرائم

لکته جالبی که در مصاحبه دیروز دادستان جدید تهران باخبر نگار روزنامه دیده می شد لزوم پیشگیری از وقوع جرائم بود . دادستان تهران گفته است : «برای پیشگیری از وقوع جرائم و کاهش آن به زودی در دادسرای تهران شعبه آمار تاسیس خواهد شد که بطور دقیق نوع و کیفیت و کمیت و مکان وزمان جرائم را در هر روز تعیین کندو سپس نتایج حاصله از این آمار در اختیار متخصصین و اساتید حقوق قرار گیرد ...». این حقیقتی است که همیشه وقوع جرائم را نمی توان از راه مجازات جلو گیری کرد. مجازات غالبا نتیجه معکوس دارد واگر هم اثر فردی داشته باشد و باعث تنبه مجرم بگردد ، دارای اثر اجتماعی مهمی است ودر کاهش جرائم تاثیر عمیقی ندارد . برای جلو گیری از تکرار جرائم همیشه باید به علت وقوع آنها توجه داشت وآنهارا رفع کرد واین عمل را نمی توان یافت مگر اینکه یکدسته‌از جرائم‌رادرزمان معینی تحت‌مطالعه‌علمی‌واجتماعی قرار داد و علل وقوع آنانرا بررسی کرد ، اگر یك شعبه استخراج کننده وآمار گیری در دادسرای تهران تشکیل شود در حقیقت «ماده خام» مفیدی در اختیار مطالعه کنندگان اجتماعی قرار خواهد گرفت. ولی این «ماده خام» زمانی فایده اجتماعی خواهد داشت ودر زندگی مردم اثر خواهد گذاشت که نتایج آن مطالعات و استنتاجات را بتوان در جامعه بکار بست ، زیرا اگر تشخیص علل وقوع جرائم نسبتا ساده باشد ، غلبه براین علل امرمشکلی است . مثلا ممکن است این جرائم علل مالی داشته باشند ، یا دارای علل تربیتی و یا روحی و غیره باشند پس رفع این مشکلات مستلزم اقدامات اجتماعی موثری است . وبهر حال پیدا کردن علل وقوع جرائم یعنی تشخیص مرض خود . قدم اول این‌اقدامات اجتماعی می باشد و بخصوص اینکه کثرت جرائم و تکرار وقوع آنها ایجاب می کند که فکری برای جلو گیری از آنها بشود .

ص . رحمان زاده

حل هفت‌اشتباه

۱ـ بازوی چپ ورزشکارسمت چپ‌تصویراز بدنش بیشتر فاصله دارد .

۲ـ ورزشکاری که پیراهن‌راه راه پوشیده پای راستش بیشتر خم شده

۳ـ همین شخص آخرین‌خط پیراهنش نازکتراست .

۴ـ خطی سفید ازوسط‌دایره سفیدی که روی‌پیراهن‌ورزشکار پیراهن سیاه دیده میشودعبور کرده

۵ـ در بغل پای ورزشکاریکه دیسك پرتاب کرده یك آدمك نیز دیده میشود .

۶ـ پای راست پرتاب‌کننده دیسك خم شده

۷ـ جایگاه تماشاچیان یك ستون بیشتر دارد که درپشت سرقهرمان پرتاب دیسك‌دیده میشود .

بی‌سیم نجف‌آباد

اسفالت خیابانهای حافظ وشهناز را یادآوری میکند

دربی‌سیم نجف‌آباد خیابان حافظ اسفالت نیست قرار بود درسال‌جاری این خیابان اسفالت شود ولی‌تاکنون خبری از اینکار نشده در جلسه‌انجمن محلی بی‌سیم نجف‌آباد آقای نقره‌کار گفت اسفالت خیابانهای شهنازوحافظ برای ساکنین این محل اهمیت حیاتی دارد .آقای حاجی علی‌اکبر قندی‌اظهار داشت که‌درمانگاه بی‌سیم نجف‌آباددارو ندارد و یکصدهزار نفر ساکنین این شهرکوچك احتیاج مبرمی بدرمانگاه مجهزی دارند که انتظار داریم مورد توجه‌مقامات وزارت بهداری قرارگیرد

فرهنك وآب

دربی‌سیم نجف‌آباد دبستان و دبیرستان وجود ندارد و کمبود آب درنقاطی که‌لوله‌کشی شده مردم را ناراحت کرده‌است آقایان ناصر رضوان ـ حسین عادل‌خو ـ عزیزالله خلیلی ـ اسدالله قندی ـ حاج‌اسدالله خالقی دراین جلسه حضور داشتند

تقاضاها ونیازمندیهای مردم :

مردم‌شمالشرق‌تهران‌چه‌میخواهند؟

بشهردارگفتند : «بله قربان خاطر شما آسوده باشد» وشهردارگفت « بله قربان یعنی چه » ؟! و :

همه شماها دروغ میگوئید !

اسفالت و آب در وحیدیه از مشکلات عمومی مردم‌است
دروحیدیه همه جور آدم زندگی میکند

تا اول وقت اداری فردا اگربراین محلات آب نرسد شهرداری منطقه صلاحیت خدمت در شهرداری تهران را از دست میدهید بله قربان‌یعنی‌چه شماها دروغ میگوئید بگذارید با مردم حرف بزنم آخر در این‌گرمای تابستان این چه‌وضع مسخره‌ایست که بوجود آورده‌اید.

این مطالب را شهردار هنگام افتتاح درمانگاه وحیدیه بمامورین شهرداری این منطقه گفت وسپس د رکوچه های وحیدیه باتفاق مردم راه افتاد و رفت.

این اوضاع و احوال شرایطی را بوجود آورد که‌لازم دیدم ازوحیدیه و آنچه که بر مردم این کوی می گذرد رپورتاژ ی‌تهیه نمایم وبسراغ رئیس شورا و سایر اعضاومعتمدین محلی رفتم.

تاریخچه وحیدیه

رئیس شورای محلی وحیدیه می گوید این محل که هم‌اکنون از کمبود آب و گردو خاك اتوبوس‌ها فریادش به آسمان بلند است در بیست سال پیش آثاری از حیات در آن نبود بطور کلی بیابان وسیع خدا و اراضی شن‌زار درسرتاسراین منطقه جلب توجه میکرد و اما در این سالها عده‌ای از افرادی که برای بیابانهای اطراف تهران‌نقشه می کشیدند اراضی وحیدیه واطراف آنرا از غیب مالك شدند واینکار تا روزی که مردم شهر تهران برای سکونت و خانه سازی باطراف روی آوردند ادامه داشت.

سیزده سال پیش

در سیزده سال پیش قسمتی از اراضی این منطقه بوسیله بانك ساختمانی بمردم فروخته شد وقسمت دیگر آنرا هم همین مالکین نقد کردند و حالا باز هم دست از سر آن منطقه‌ای که بوسیله بانك‌فروخته شده بر نداشته‌اند و بعنوان مدعی مالکیت مانع از صدور سندملکیت صاحبان منازل و خانه های این‌حدود گردیده‌اند.

و بانك ساختمانی و وکلای‌مدافع این بانك هم آنقدر به قضیه کش میدهند که تصور نمیرودبااین زودیها سایه مبارك آقایان از سر مالکین وحیدیه و نارمك کم شود.

در هر حال مشکل سند مالکیت اولین و بزرگترین گرفتاریهای صاحبان خانه های‌نارمك و وحیدیه میباشد.

ترکیب مردم و جمعیت

در وحیدیه همه جور آدم زندگی میکند ارمنی ـ آسوری ـ مسلمان همه دست‌بدست‌هم‌داده‌اند وبرادروار یك زندگی پر زحمت را در این منطقه بدوش می کشند کوی ادامنه در وحیدیه قابل توجه است و در حدود سی هزار نفر از ارامنه در این شهر کوچك زندگی می کنند این‌عده‌درشورای وحیدیه‌نمایندگانی دارند و همین عده بودند که برای تامین آب وحیدیه بمنزل آیتاله بهبهانی رفتند . جمع کل ساکنین وحیدیه از دویست هزار نفرمتجاوز است و این افراداکثرا کارگر بوده و در کارخانجات متعدد شهر وسایر کارگاهها کار میکنند.

زندگی مردم

در ابتدای کار مشکلاتی درنحوه زندگی ساکنین این کوی بوجود آمد و حتی‌عده‌ای ازافراد کوتاه‌فکر در صدد تولید اختلافاتی بین ارامنه و ساکنین مسلمان بر آمدند ولی این وضع بوسیله مردم حل شد و اکنون صمیمانه‌ترین روابط بین ساکنین این کوی برقرار است و در اعیاد و مواقع تعطیل‌بایکدیگر رفت و آمد و در غم و شادی هم شرکت مینمایند.

آب

آب‌درو‌حیدیه مشکل اساسی استو اکنون که فصل تابستان است چند دکان نانوائی بعلت نبودن آب‌تعطیل شده است. شهردار روز گذشته از این وضع فاراحت شد ودستورات اکیدی نسبت بتامین آب داد ولی برای رفع کمبود کلی آب در این محل باید چاه های متعددی حفر شود . رئیس شورا گفت ملاحظه کنید یك چاه عمیق مدتی است در وحیدیه حفرشده و ما بارها رفتیم و گفتیم که موتور این چاه را نصب کنید ولی تا بحال کسی باین حرف حساب ما توجهی نکرده است وحالا که گرمای تابستان‌شدت پیدا کرده باز هم‌مامورین می خواهیدبشهردار بگویند که چاه آماده است و آب میدهد.

جدول نداریم

رئیس شورای وحیدیه گفت تازه آب این دو چاه عمیق هم دراراضی شن‌زار فرو میرود و تاجدولی دراین محل ساخته نشود مشکل آب حل نخواهد شد اکنون مقاطعه کاران شهرداری در چند خیابان وحیدیه شروع بجدول سازی کرده‌اند ولی این اقدامات کافی نیست ، و باید فکر اساسی برای این محل بکنند .

اسفالت

گردو خاك در وحیدیه همه را ناراحت کرده‌است وقتی‌یك‌اتوبوس از خیابان می‌گذرد هوا بشدت‌آلوده میشود وازبقال سرگذر قامفازه‌دار کوچه داشان بلند است که آخر نوبتی هم‌باشد این بار باید خیابان های این شهر دویست هزار نفری رااسفالت نمایند شهرداری درسال جاری چند خیابان‌وحیدیه را اسفالت میکند ولی مردم میگویند بوحیدیه باید بیش ازاینها برسند .

برق و روشنائی

روشنائی شهر وحیدیه رابرقهای اختصاصی تامین میکند شبکه‌های بنگاه برق نیز کم و بیش باین‌محل کشیده شده ولی مشکلات دیگر مردم آنچنان آنان را سرگرم کرده است که کمتر کسی در وحیدیه به برق و روشنائی فکر می‌کند در هر حال گاه و بیگاه اقداماتی از طرف شورا برای روشنائی معابر و خیابان ها بعمل می‌آید .

فرهنك

در سال گذشته دانش آموزان وحیدیه در هفته ۹ ساعت درس می‌خواندند کثرت‌تعداددانش‌آموزان و کمی مدارس این اشکالات را فراهم کرده بود مدتها اعضای‌شورا دوندگی کردند و فقط یك دبستان علاوه بر مدارس موجود اضافه شد ولی مردم میگویند وحیدیه بده‌ها مدرسه نیازمند است اکنون که مدارس تعطیل شده‌است اقداماتی صورت میگیرد تا منازلی را برای افتتاح دبستان اجاره‌نمایند و در این کار پیشرفتی حاصل شده‌است و احتمالا درسال تحصیلی جدید تا اندازه‌ای وضع بهتر خواهد شد .

درمانگاه

در وحیدیه از ساعت نه شب ببعد عبور و مرور قطع‌میشود اتوبوس ها از کار دست می‌کشند تاکسی های بنجریالی بعلت‌خرابی راه باین‌منطقه نمی‌آیند اگر شخصی بدل‌درد یا بیماری دیگر مبتلا شود باید او را بامان خدا بسپارندولی اززروز گذشته افتتاح درمانگاه کمکی به مردم‌این محل شده و تا حدودی رفع‌ناراحتی آنان را خواهد کرد . شورای وحیدیه اقداماتی برای افزایش‌تعداد پزشکان و افتتاح چند دارو خانه در این شهر نموده‌است تا لااقل مردم بااین وسیله نیازمندی های خودرا مرتفع سازند .

اتوبوسرانی

مردم وحیدیه میگویند ما مسئله اتوبوس را حل کرده‌ایم و اما نحوه‌ای را که برای این کار در پیش گرفته اند از آنهم جالبتر است راه که خراب است اتوبوسها هم فوق‌العاده فرسوده‌شده‌اند‌ودود‌دود کش اتومبیل از یکطرف و گردو خاك خیابان از طرف دیگر موجب شده است که اصولا کسی باتوبوس سوار نمیشود و بااین ترتیب چون کسی باتوبوس سوار نمیشود خواه ناخواه مشکل آن هم حل شده‌است .

حرف ونیازمندی‌های مردم

از این پس خبرنگاران ما در محلات و نقاط مختلف شهر گردش خواهند کرد ، و احتیاجات مردم محلات را از زبان خود آنها و یا نمایندگان آنها که در انجمنهای محلی جمع می شوند یاد داشت خواهند کرد تا در روزنامه منعکس گردد .

در انجمن های محلی شهر

درخیابان اسمعیل‌بزاز

قرار شد بشهرداری نامه بنویسند

آقایان دکتر محمد ضرابی ، عبداله رادپیشه ـ حسین‌کرملو حسین تقی‌زاده ـ حاجی‌اکبر صداقت فرد ـ حاج‌غلامحسین کرك‌بغدادی ـ کمال معتضدی ـ حاج‌پهلوان اکبراحسانی ـ حسین زارع ـ حاج‌محمودسپهسالاری ـ حاج‌لعلی ـ قاسم‌بابستانفر ـ رمضانی ـ حاج‌اسمعیل صباحی ـ حاج‌مسلم داوری ـ حاج‌عباس افضلی درانجمن محلی خیابان اسمعیل‌بزاز از آب‌وبرق واسفالت و فرهنك گفتگو کردند آقای دکتر محمد ضرابی گفت این محل قدیمی‌ترین منطقه‌تهران‌است وازهرلحاظ که‌تصور شودعقب ماندگی در آن محسوس است این‌کوی ازفرهنك وبهداشت کامل برخوردار نیست و آب واسفالت کم و بیش‌باید تامین شود آقایان اعضاء هریك‌درباره‌نیاز ـ مندیهای محل گفتگو کردند و قرار شد نامه‌هائی بشهرداری ووزارت‌بهداری نوشته شود .

شهردار بنازی‌آباد آمد

مردم مشکلات خودرا به‌آقای ذوالفقاری گفتند

ساکنین نازی‌آباد وقتی مطلع شدند که شهردار آمده است‌دسته جمعی‌دور اورا گرفتند عده‌ای از تعفن‌نهر فیروزآباد حرف زدند وجمعی‌از فضولات کشتارگاه ودود کوره‌ها مطالبی گفتند. مردم‌در باره اسفالت و لوله‌کشی آب و گرانی قیمت برق ،درختکاری ، میدان سازی و سایر مسائل مورد علاقه عمومی اظهارنظر کردند آقای آذرهوشنگ رئیس‌شورای معتمدین نیز حضور داشت. آقای زرنگار شهردار نازی آباد از اقدامات شهرداری دراین منطقه سخن‌گفت و سپس شهردار باتفاق معتمدین ومردم نازی‌آباد از گوشه و کنار شهر بازدید کرد و دستورات لازم‌را برای‌انجام کارهای ضروری صادر نمود.

لطفا یادداشت‌فرمائید

امشب

برنامه تلویزیون ایران

ساعت۷ر۰۰ـ برنامه صدف
ساعت۷ر۳۰ـ برنامه حمایت حیوانات
ساعت ۸ر۰۰ هنرهای زیبا
ساعت ۸ر۳۰ ـ اخبار
ساعت ۸ر۴۵ ـ هنر و صنعت
در برنامه هنر و صنعت که امروز از تلویزیون ایران پخش میشود آقای کاوه خطاط‌مطالبی در باره هنر و صنعت خط در ایران باستحضار بینندگان تلویزیون ایران خواهدرسانید
ساعت ۹ر۰۰ تئاترهنرهای‌زیبا
ساعت۹ر۳۰ـ فیلم
ساعت۱۰ر۰۰ مسابقه راستگوئی
ساعت۱۰ر۳۰ فیلم پرنده‌آهنین
ساعت۱۱ر۳۰ پایان برنامه

فردا شب

برنامه تلویزیون ایران

ساعت ۷ر۰۰ برنامه خردسالان
ساعت ۷ر۳۰ فیلم فلش‌گوردن
ساعت ۸ر۰۰ هنر های زیبا
ساعت۸ر۳۰ مسابقه هوش ـ بیست سئوالی
ساعت ۹ر۰۰ـ هزار و یکشب
ساعت ۹ر۳۰ـ فیلم سینمائی
ساعت۱۱ر۳۰ پایان برنامه

درمحافل ومجالس

امشب

در انجمن ایران و امریکا

«برنامه بالت» توسط هنرمندان کلاس بالت مادام لازاریان از ساعت ۸ بعد از ظهر

در انجمن ایران وپاکستان تدانسن

ازساعت ۸ تا ۱۱بعد از ظهر

در انجمن ایران‌وهند

سخنرانی آقای سردار تالوك سینك تحت عنوان «مسائل‌طرح برنامه ها در هند» از ساعت هفت و نیم بعد از ظهر

در انجمن دانشوران

سخنرانی آقای‌دکتر بهمن‌گریمی تحت عنوان :«یکسال دوامریکا» از ساعت ۷ بعد از ظهر

فردا شب

در باشگاه نفت

نمایش یك حلقه‌فیلم برای کودکان از ساعت۷و نیم بعداز ظهر

آ ـ ۱۵۹۴۲

آ ـ ۱۵۸۷۰

آ ـ ۱۵۸۶۶

بخاطر آبادانی خوزستان :
طبیعت بزانو درآمد
کوهها متلاشی‌شد ومسیر هزاران‌سالهٔ رودخانه‌تغییر یافت
مدعوین که در فاصله یکصدمتری محل انفجار بودند ازشدت ترس‌جای‌خودرا ترك کردند

قبلاباستحضار خوانندگان‌عزیز رسید که باانفجار کوهستان های اطراف سددز آب رودخانه دز از مسیر هزاران سالهٔ خود منحرف شد ودرتونلی که بمنظورتغییرمسیر آب رودخانه مزبور ایجاد شده بود جریان یافت.

خبرنگار مادر اهواز که خـــود هنگام انفجار کوهستان های‌اطراف سد دز درآن محل حاضر بود و این انفجار عظیم را مشاهده کرده است جریان رابااین شرح‌گزارش داده است.

آنروز صبح درمحل سد دزغوغائی بود صدها خبرنگار و عکاس‌وفیلم بردار از سه ساعت‌بعداز نیمه شب درارتفاعات سددز حضور داشتند عده زیادی از خبرنگاران‌ومدیران جراید وفیلمبرداران از تهران‌جهت تماشای انفجار کوهستان های‌سد دز دعوت شده بودند . طبق برنامه هیئتی از اهواز وسایر شهرستان های خوزستان برای تماشای ایـن انفجار عظیم حضور یافته بودند .

مدعوین بااتومبیل هائی که‌ازطرف سازمان عمران خوزستان باینمنظور اختصاص داده شده بود بطرف‌سد دز حرکت کردند این‌عده که‌جمع کثیری راتشکیل داده بود در مهمانسرای مهندسین و متصدیان امریکائی سد دزمورد پذیرائی‌قرار گرفتند .وساعت شش صبح بطرف محل سددزحرکت کردند.هنگامی که مدعوین درمهمانسرای مذکور مشغول صرف صبحانه بودند یکی از مهندسین خارجی سد دز اظهار داشت که بعلل فنی وقوع انفجار یکساعت به‌تاخیر افتاده است.این اظهارات مهندس مزبور بوسیلـه آقای فرتاش عضو موسسه عمران خوزستان‌ترجمه‌شد وآنگاه‌مدعوین بقسمت پائین سددز در ساحل‌رودخانه دز رفتند . از پائین دره‌ای که پایه ریزی سد معظم دز از آنجـا شروع میشود تا بالای دره‌درحدود سیصد متر ارتفاع دارد یکی دیگر از مهندسین درباره چگونگی‌انفجار توضیحاتی داده مهندس مزبور گفت‌انفجاردرفاصلهٔ یکصد متری محلی‌که‌هم‌اکنون ایستاده ایدانجام میشود وپس‌از انفجار ۷تن دینامیت قطعات بزرك سنك و خاك وشن‌در مسیررودخانه دز قرار گرفته و جریان آب‌رابطرف تونلی که باین منظور ایجاد شده است تغییر می دهد. باانجام اینکار سطح آب رودخانه دز ۱۵۰ متربالا می‌آید. هم‌اکنون برای بالارفتن از قسمت پائین محل سد دز از سیم نقالـه استفاده میشود. ولی باایجاد تونلی که فعلا دردست ساختمان است و بزودی ساختمان آن پایان می‌یابد درمدت یکربع ساعت هرکس‌می‌تواند ازقسمت پائین سد تابالای محل سد رابدون استفاده از سیم نقاله ویاوسیله نقلیهٔ دیگری طـی کند. پس‌از شنیدن این توضیحات درمحلی که برای تماشای انفجار برای مدعوین درنظر گرفته شده بود توقف‌کردیم ومنتظر وقـوع انفجار شدیم. بهریك از مدعوین یك کلاه مخصوص آهنی داده‌شد تا برسر گذارند .وحشت‌واضطراب فوق‌العاده‌ای برهمه مستولی‌شده‌بود بیش‌از مدتی کوتاه نگذشته بـود که آژیرهای خطر بصدا درآمد و مدعوین متوجه انفجار دینامیت شدند. بیکباره صدائی رعد آسا در فضا پیچید و کوهستان های‌اطراف سددز بلرزه درآمد وزمین ریزپای مالرزید ومتعاقب آن ریزش‌قطعات سنك از کوه شروع شد. گرد و خاك فراوان فضای کوهستانی سد دزرا فراگرفت چشم جائی را نمی دید واز شدت گرد وخاك نـــور خورشید بزمین نمیرسید. عده‌ای از مدعوین از شدت ترس محلی‌را که توقف کرده بودند ترك کردند وبمحل دورتری رفتند. فضا ازگرد وغبار پوشیده شده بود وصدای غلطیدن قطعات سنك مانند صدای رعددرکوهستان می‌پیچید کارکنان سددز باینطرف‌وآن طرف میدویدند

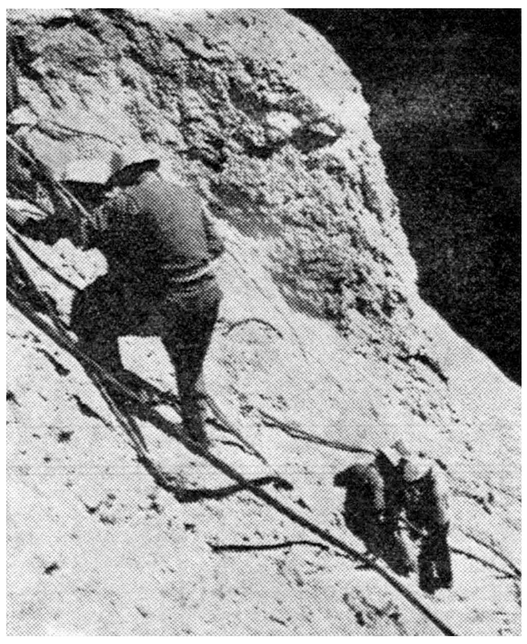

مهندسین ایرانی بجنك طبیعت میروند

وبرق خوشحالی درچشمان آنـــان دیده میشد عکاس وفیلمبردارها شروع بکار کردند وفیلمبرداری‌از [illegible] این‌انفجار عظیم‌شروع گردید.

تااین هنگام دومرحله از انفجار انجام شده بود. ازیکی ازمسئولین سد دز سئوال کردم که قرار بود درسه مرحله دینامیت منفجر شود ولی حالا در دوبار دینامیت منفجر شد. مشارالیه اظهار داشت اثر ریزش کوه انفجار دینامیت سوم قطع‌شد تاگرد وخاك کمتر شودو سومین انفجاررخ‌دهد. هنوزده‌دقیقه نگذشته بود که مرحلهٔ نهائی‌این انفجار باصدائی‌رعد آسا انجام‌شد وصدهاهزار تن‌سنك‌وخاك و شن ازکوه ریزش کرد. مجددا گردو خاك غلیظی فضارا گرفت بطوریکه چشم جائی را نمیدید و هیچکس کسی‌را نمی‌شناخت عده زیادی از فیلمبرداران زن ومرد خارجی و ایرانی مشغول تهیه فیلم وعکس شدندوفقط نور فلاش عکاسهابود که‌بچشم میخورد . رعب ووحشت عجیبی ایجاد شده بود و مدعـوین بلافاصله محل خودرا ترك کردند ومسافتی دورتر از محل انفجار ایستادند .ساعت‌نه‌ونیم صبح‌نتیجه کلی این انفجار باموفقیت کامـل حاصل گردید وآب رودخانه دز ، مسیر هزاران سالهٔ خودرا تغییرداد وبداخل تونلی که‌ایجاد شده بود جریان‌یافت‌تامهندسین ومتخصصین بتوانند پی‌ریزی سد عظیم دز را شروع نمایند.

تقدیر شد

بمنظورتقدیر ازفعالیتهای‌آقای سروان خلیل امین کلانتر قلمك بعداز ظهردیروز مراسمی‌دردبستان ملی حامدی برگزارشد در ایـــن مراسم باحضور روسای دوایردولتی ومحترمین محل وکلانترها ی‌تابعه شمیران طی سخنرانیهائی‌ازخدمات آقای سروان خلیل امین قدردانی شد ودرپایان دوجلد کتاب‌بکلانتر قلمك اهداء گردید.

باهمکاری مردم

از اداره عمران استان گیلان درباره خبر «افتتاح جاده لولمان ـ فندقلو» توضیح میدهند این جاده از محل پنجاه درصد کمك بلاعوض ایجاد شده واهالی قراء «پیرلق» و مبارك آباد و فندقلو در ایجاد جاده مزبور باادارهٔعمران گیلان‌صمیمانه همکاری نموده‌اند.

فرماندار در زندان شهربانی
اختلاف کشاورزان زندانی را مرتفع‌کرد

طبق گزارش خبرنگار ما در گرمسار چند روز قبل آقای فرهادی فرماندار گرمسار باتفاق آقای میر آفتاب رئیس دادگاه این شهرستان در زندان شهربانی حضور یافتند و بوضع زندانیان نزاع قریه «آرادان» که عده‌ای از کشاورزان می باشندرسیدگی کردند در قریه «آرادان» از مدتها پیش بین کشاورزان اختلاف ودودستگی موجود است وطی نزاعی که اخیرا بین عده‌ای از کشاورزان این قریه رویداد ۱۸ نفر مجروح شدند که یکی از مجروحین برای معالجه وعمل جراحی به تهران اعزام گردیده است آقای فرماندار ضمن رسیدگی به وضع زندانیان برای رفع اختلافات آنها نیز اقدام نمود .

علاوه برمبارزه باملخ دریائی
۵۰۰هزار درخت پسته سمپاشی شده است

خبرنگارما در رفسنجان مینویسد طبق اظهارآقای مهندس پاسدار رئیس اداره‌کشاورزی‌ودفع‌آفات‌رفسنجان اخیرا درحدود سه‌هکتار از مزارع قراء «ناصریه »و «صدآباد» و «گلوسالار » إز توابع این شهرستان‌برضد ملخ دریائی سمپاشی شده‌است و این عملیات هم‌اکنون نیز بشدت ادامه دارد ضمنا ظرف چندماه گذشته متجاوز از پانصدهزاراصله درخت پسته درشهر و قراء تابعه علیه آفات نباتی سمپاشی گردیده و موجبات خوشنودی باغداران فراهم آمده‌است .

ورود فرمانده سپاه

ساعت‌نه‌ونیم‌صبح دیروزتیمسار سرلشکر فولادوند فرمانده سپاه‌پنج جنوب که سه‌ماه‌قبل بمنظوربازدید تاسیسات نظامی ارتش امریکا به آن کشور عزیمت کرده بود ، بـا هواپیما وارد شیرازشد. طبق‌دستور تلگرافی فرمانده سپاه درفرودگاه احترامات نظامی انجام نشد وفقط امرای سپاه ولشکر و فرمانـدهـان ژاندارمری وشهربانی ودوسای ادارات ازوی استقبال کردند.

فرمانده سپاه بلافاصله پس از ورود بستاد سپاه رفت

چند خبر از طالقان

*چندیست رودخانه های فرعی طالقان خشکیده است واهالی ۵۰ هزار نفری کشاورز این بخش‌دچار کم‌آبی شده‌اند. آقای پرتونیا بخشدار طالقان جهت جلوگیری‌از هرگونه عواقب ناشی از کمبودآب قراء کم آب رامورد بازدید قرار داد وباتشریك مساعی اهالی قـراء مزبور آبهای موجود را قانونا بین زارعین تقسیم کرد.

*چندی قبل عده‌ای از مالکین شهرك مرکز بخش طالقان جهت استخراج زغال سنك دراملاك‌خود دست‌باقداماتی زدند ولی از اولین حفاری خودنتیجه مطلوبی نگرفتند. اخیرا درنتیجه مساعی بیشتر مقدار زیادی زغال سنك کشف‌واستخراج کردند. این امر موجب تشویق سایر مالکین این بخش در امـــر حفاری گردیده است.

*تنها پزشکیار . مسئول بهداری طالقان که بسفر حج رفته‌بودچندی قبل مراجعت کرد وقفل بهداری پس‌از مدتی تعطیل باز شد. ولـی اکنون بهداری فاقد دارو است و حتی قرص سردرد از بقالیها تهیه میشود. مردم تقاضا دارند سهمیه داروی ششماهه اول سال طالقان هرچه زود تحویل گردد.

*آقای دکتر لطیفی که‌جهت تصدی‌بهداری طالقان‌تعیین گردیده هنوز بمحل ماموریت خود نیامـده است.

*ازبدو تصدی آقای پرتونیا به سمت بخشداری طالقان پیشرفتهای محسوسی‌درعمران طالقان‌مخصوصا درامر جاده سازی نصیب اهالـی شده است. دریکی از جلسات‌اخیر عمران مبلغ پنجهزار ریال ازمحل صدی بیست برای مرمت جاده‌ای که‌مردم ساخته‌اند اختصاص یافت

امتحانات ورودی دانشسرایعالی
باشرکت ۱۲۰نفر دراهواز انجام شد

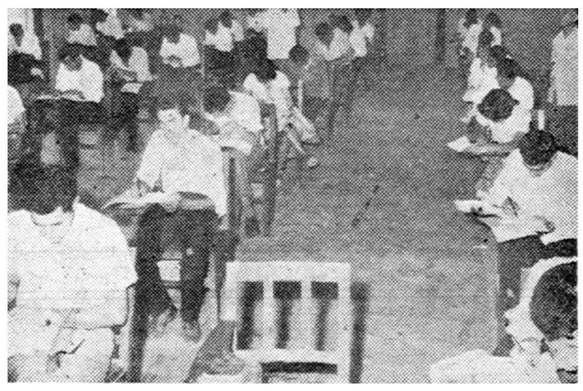

خبرنگار ما در اهواز می نویسد چند روز قبل امتحانات ورودی دانشسرایعالی تهران با حضور آقایان اکبر نیا مدیر کل فرهنگ‌خوزستان ودکتر اقبالی استاد دانشگاه و نماینده دانشسرایعالی در سالن دانشسرای مقدماتی اهوا زانجام شد تعداد شرکت کنندگان ۱۲۰ نفر است که‌چهل نفر آنها از دانش آموزان استان خوزستان می باشند عکس بالا یك صحنه از امتحانات ورودی دانشسرایعالی را نشان میدهد .

تقدیر کتبی

خبرنگار ما در شمیران اطلاع میدهد آقای دکتر بسیطی رئیس بهداری شهرستان شمیران که با حضور در فرودگاه مهرآباد برای راهنمائی مسافرین حج سخنرانی‌های بهداشتی ترتیب داده بود چند روز قبل از طرف آقای عبدالوهاب اقبال امیر الحاج کتبا مورد تقدیر قرار گرفت .

عزیمت کوهنوردان

خبرنگار مادر شیراز گزارش میدهد چندروز قبل چهارنفر از کوهنوردان زبدهٔ شیراز بسرپرستی آقای احمد معرفت دبیر سازمـان کوهنوردی این شهرستان بـــرای شرکت دریك برنامه بزرك کوه نوردی بطهران عزیمت کردنداین برنامه بمدت ۱۵روزدر تهران‌انجام خواهد شد.

انتصابات در شهرستانها

اراك : آقای تقی پروین ـ معاون اداره دخانیات
زنجان : آقای محمدعلی عرفیان ـ رئیس شعبه بانك رهنی
گرج : آقای حیدرعلی خدابنده‌لو ـ رئیس حسابداری موسسه‌اصلاح‌بذر

مرك عابر

خبرنگار ما در گنبد کاوس گزارش میدهدچند روزقبل اتومبیل جیپ شماره ۷۷۶۳ به رانندگی غلامرضا خواجه هنگامی که ازقریه «گالی کش» عازم گنبد کاوس بود در بین راه بآ عابری بنام موسی رضائی تصادف کردو موجب مرك اوشد پس‌ازاین تصادف راننده‌جنازه مقتول را بوسیله اتومبیل بپاسگاه ژاندارمری مینو دشت منتقل کرد وخودرا معرفی نمود .

زنان قاچاقچی

چند روز قبل مامورین‌سازمان مبارزه با مواد مخدره و ژاندارمری همدان ضمن بازرسی اتوبوسهای‌شماره ۸۶۳ و ۷۵۶ که از همدان عـازم‌تهران بودند از دونفر مسافرزن باسامی صغری و سلطنت مقداری تریاك‌قاچاق کشف کردند تریاك مکشوفه ضبط شد و متهمین بازداشت گردیدند.

مردم اردبیل از استاندار استقبال کردند

خبرنگار ما د راردبیل گزارش میدهد چند روز قبل آقای مهام استاندار آذربایجان شرقی برای بازدید وضع عمومی ورسیدگی بخواسته های‌اهالی اردبیل با اتومبیل وارد این شهر شد واز طرف روسای ادارات کشوری و لشکری و جمعی از محترمین و معاریف مورد استقبال قرار گرفت طی جلسه‌ای که پس‌از ورود آقای استاندار در فرمانداری اردبیل تشکیل شد آقای استقامت فرماندار درباره احتیاجات این شهرستان که‌عمده آن لوله کشی آب و اسفالت خیابانهاو تامین‌نیروی برق شهر است مطالبی باستحضار رسانید وآقای استاندار در هر مورد وعده مساعدت داد در عکس بالا آقای مهام هنگام ورود به اردبیل در میان‌جمعی از مستقبلین دیده می شود .

از زندان کرمان تا زندان اصفهان
میخواست بادزدی سرمایه جمع‌کند ولی نشد

رجب درآگاهی

خبرنگار مادر اصفهان طی‌گزارشی مینویسد چندروز قبل شخصی بنام رجب عسگری اهل اراك که‌سارق باسابقه‌ای میباشد و اخیرااززندان شهربانی کرمان آزاد شده است وارد اصفهان گردید نزد خـــود تصمیم داشت باسرقت از مغازه‌ها ومنازل این‌شهر سرمایه‌ای جمع کند.

ولی رجب که ازهشیاری‌اصفهانیها غافل بودهنگام سرقت اولین‌مغازه جواهر فروشی این‌شهر بوسیلـه مامورین شهربانی دستگیر شد و تحویل آگاهی شهربانی گردید. رجب دربازجوئی گفت :

قصد داشتم باچند فقره سرقت کلان سرمایه‌ای‌برای خودجمع کنم ولی نشد !!

بازدید از دانشسرای کشاورزی «مامازان»
دانش‌آموزان در رشته دهیاری ، تربیت معلم و ترویج کشاورزی تحصیل‌میکنند

دانشسرا به برق شبانه‌روزی و پزشك نیازمند است

خبرنگارما در ورامین مینویسد چندروز قبل‌باتفاق آقای مهدویان‌رئیس اداره فرهنگ ورامین ازدانشسرای کشاورزی «مامازان» بازدید کردم‌آقای مهندس فیوضات رئیس دانشسرا که یکی از مهندسین باارزش کشاورزی میباشد و تحصیلات عالیه خودرا در هندوستان و انگلستان بپایان‌رسانیده است دربارهٔ وضع عمومی این‌دانشسرا اظهار داشت :دانشسرای کشاورزی «مامازان» یازده‌سال پیش از طرف بنگاه خاورنزدیك در قریه«مامازان» ورامین تاسیس شده ودرسال ۱۳۳۷ رسما بدولت ایران واگذار گردیده است از موقعیکه این دانشسرابدولت ایران واگذرا شد برای توسعه کلیه امور آن اقدامات‌لازم بعمل‌آمد واینك دراین دانشسرا رشته‌های ترویـج کشاورزی ، دهیاری و تربیت معلم کشاورزی بدانش آموزان تدریس‌می شود. فارغ‌التحصیلان رشته‌های‌دهیاری وترویج‌از طـرف دانشسرا بوزارت کشاورزی و کشور و فرهنگ معرفی میگردند و با حقوق مکفی باستخدام دولت درمی‌آیند آقای مهندس‌فیوضات افزود از مدتی پیش دراین دانشسرا فروشگاه تعاونی تاسیس شده است که‌مدیر عامل و اعضاء هیئت مدیره‌و بازرسان آن‌از دانش‌آموزان‌دانشسرا میباشند و از محل سودهای سالیانه فروشگاه واستفادهٔ کارهای تولیدی‌از قبیل مرغداری وبرنجکاری ودامپروری در محل دانشسرا درمانگاه ،باشگاه ورزشی ، کتابخانه و استخر شنا وگلخانه ایجادگردیده‌است .

درحال حاضر ۳۲۰ نفر دانش‌آموز در رشته‌های دهیاری و ترویج وتربیت معلم دانشسرا تحصیل مینمایند واین دانش‌آموزان برای‌خود کارگاهی‌دارند که‌درآن کلیه وسائل‌موتوری وماشین آلات کشاورزی را تعمیر میکنندو میز و نیمکت و چیزهای دیگری‌می سازند، آقای مهندس فیوضات در پایان از همکاری صمیمانه دبیران و مربیان دانشسرا اظهار قدردانی کردو اظهار داشت دانشسرای کشاورزی مامازان بیش از همه چیز احتیاج به تلفن و برق شبانه‌روزی دارد و علاوه براین درمانگاه دانشسرا بدونفرپزشك نیازمنداست .

دنباله اخبار شهرستانها را در صفحه پانزدهم مطالعه فرمائید

چند خبر خلاصه از شهرستانها

شروع ساختمان جدید دارائی

سیرجان ـ ساختمان جدید دارائی شهرستان سیرجان شروع گردید وتاچند ماه دیگر خاتمه خواهد یافت .

برای شهربانی اتومبیل جیپ خریده شد

فردوس ـ اخیرا یکدستگاه اتومبیل جیپ برای شهربانی فردوس خریداری شد و بشهربانی تحویل گردید.

شرکت درکنفرانس رؤسای فرهنك‌شهرستانها

سیرجان ـ آقای احمد منصوری نژند رئیس فرهنك سیرجان‌برای شرکت در کنفرانس روسای فرهنك شهرستان‌هابتهران عزیمت‌نمود.

برای دفع آفات‌نباتی اقدام شود

فردوس ـ آفات نباتی باغات ومزارع کشاورزان فردوس راتهدید میکند . اهالی انتظار دارند برای دفع آفات سریعا اقدام شود .

توزیع گواهینامه‌های آموزگاران

برازجان ـ طی‌مراسمی که بمناسبت پایان کلاس کارآموزی‌ورزش آموزگاران فرهنك برازجان درسالن‌دبیرستان فردوسی این شهرستان برگزار گردید گواهینامه‌های آموزگاران توزیع شد .

مراسلات پستی با تاخیر میرسد

فردوس ـ پست‌تهران بفردیس‌باچند روز تاخیر وارد فردوس میشود .تقاضای اهالی اینست که درکار توزیع مراسلات ومحمولات تسریع شود .

خشکسالی بیسابقه

برازجان ـ خشکسالی دربرازجان بطور بیسابقه‌ای شدت یافته ومردم مستمند اینمنطقه چشم بکمك موسسات خیریه‌دوخته‌اند .

دهبان را کتك زدند !

صومعه سرا ـ آقای محمدرضا پسندیده دهبان قریه «نفوت»صومعه‌سرا که بصومعه سرا می‌آمد در قریه «واقعه دشت» مورداتهاجم عده‌ای از اهالی قریه قرار گرفت و بسختی مجروح شد . علت تهاجم وجود اختلافات قبلی بوده‌است .

جلسه بحث وانتقاد

گناباد ـ از طرف اداره فرهنك گناباد جلسه‌ای بمنظور بحث وانتقاد درباره نشریات فرهنك تشکیل گردید و پس از مباحثات زیاد برای‌انتشار چهارمین شماره نشریه فرهنك تصمیماتی اتخاذ شد

بخاطر تشکیل‌کلاسهای پنجم دخترانه وششم پسرانه

رودسر ـ طی جلسه‌ای‌که باحضور اعضای انجمن شهر وعده‌زیادی از اولیای دانش‌آموزان رودسر درسالن شهرداری این شهرستان‌تشکیل گردید برای تشکیل کلاس پنجم دخترانه و ششم پسرانه درردسر مذاکراتی بعمل آمد .

خانه‌ای آتش گرفت

صومعه‌سرا ـ منزل آقای دادرس یکی از اهالی صومعه‌سرا طعمه حریق گردید ولی قبل از اینکه اثاثیه منزل آتش بگیرد ماموربن‌آتش‌نشانی سررسیدند و آتش را خاموش نمودند .

مسابقات کشتی آموزشگاهها

تربت جام ـ در مسابقات کشتی آموزشگاههای تربت جام آقایان سرابی ، رضائیان ،مجیدی وسلجوقی بترتیب دروزنهای اول تاچهارم رتبه اول رابدست آوردند .

تقدیر کتبی

زنجان ـ آقای‌شفیع بگی رئیس شرکت بیمه زنجان بمناسبت ابراز فعالیت در امور محوله از طرف شرکت بیمه ایران کتبا مورد تقدیر قرار گرفت .

پشه مالاریا زیاد شده است

هشتپر طوالش اخیرا پشه‌مالاریا درهشتپرطوالش زیادشده وباعث‌ناراحتی مردم این‌شهرستان گردیده است. اهالی انتظار دارند برا ی‌مبارزه باپشه های هشتپر اقدام شود .

کشف شیره تریاك

مرودشت مقداربیست‌وسه کرم شیره‌تریاك از منزل زنی‌بنام «خانم‌ماشاءاله» وپنجاه کرم ازمنزل اکبر دونفراز اهالی مرودشت کشف گردیدو متهمین بدادسرای شیراز اعزام شدند .

شعب فروش قندوشکر دایر شد

هشتپر طوالش براثر فعالیت آقای‌بهپور رئیس انحصارات هشتپرطوالش درچهارراه رضوانده ، «ولیسار»این شهرستان شعبه فروش قندوشکر دایر گردید .

استفاده از مرخصی

رامسر آقای بیکاتی رئیس اداره‌پست‌و تلگراف وتلفن رامسراستفاده از مرخصی استحقاقی بتهران عزیمت کرد .

تعلیمات اسلحه‌شناسی

کردکوی افراد سازمان نیروی‌مقاومت ملی کردکوی زیرنظر آقای ستوان خزاعی‌افسراعزامی سازمان مقاومت‌ملی کرگان تعلیمات اسلحه‌شناسی‌دیدند

تاسیس فروشگاه قندوشکر

بابل ازطرف اداره قندوشکر بابل یك‌فروشگاه مجهز قندوشکر دراین منطقه دایر گردید .

رسیدگی بوضع آب‌وبرق

قروه‌اعضای هیئت بازرسان سازمان برنامه بریاست تیمسار سرتیپ‌وقار بقروه واردشدند وبوضع آب‌وبرق این شهرستان رسیدگی نمودند .

اهداء دارو

بابل‌ازطرف داروخانه میرسیاسی بابل‌مقداری دارودراختیار سینماسانترال این شهرستان گذاشته شدتا در مواقع ضروری مورد استفاده قرار گیرد.

تاسیس سازمان نیروی‌مقاومت‌ملی

مرزان آباد سازمان نیروی مقاومت‌ملی‌در مرزان‌آباد تاسیس شد و افراد آن مشغول‌یادگیری فنون لازم میباشند .

از بام منزل سقوط کرد

آران‌تقی مجول‌زاده یکراز اهالی دار ان ازبام منزلش سقوط‌کردو بشدت مجروح گردید .

خرید کامیون برای حمل قندوشکر

فردوس برای حمل ونقل قندوشکر بدهات اطراف فردوس یکدستگاه کامیون خریداری شدو باداره انحصارات این شهرستان تحویل گردید .

آموزگاران مشغول کسب شدند

طالقان ـ چون حقوق آموزگاران طالقان کفاف زندگیشان را نمیکند ازهم اکنون عده ای از آنهابرای استفاده ازسه ماهه تابستانی مشغول‌کسب و کار شده‌اند

دنباله اخبار شهرستانها

میخواست سك افسارگسیخته را زنجیرکند ولی ،

انبارجو ، بآتش کشیده شد

دراین حریق ۸خروار جو ومقداری زیره سوخت

خبرنگار ما در سبزوار گزارش میدهد چند شب قبل انبار جو منزل آقای فاضل زاده یکی از مالکین سبزوار بعلت سرایت آتش چراغ نفتی طعمه حریق شد در نتیجه مقدار ۸ خروار جو و زیره سوخت مشروح این جریان از اینقرار است : آقای فاضل زاده کماخیرا باتفاق اعضای خانواده بطهران رفته است هنگام عزیمت بطهران بـه کلفت خود سفارش کرد که از خانه و بخصوص انبار جو مراقبت کند کلفت منزل نیز در اجرای دستور ارباب خود هر شب سگ خانه را در گوشه ای از حیاط با ریسمان‌میبست و سپس با خیالی راحت میخوابید ولی یکشب سگ بر اثر جست و خیز زیاد ریسمان را پاره کرد و از خانه بیرون رفت شب بعد کلفت آقای فاضل زاده برای اینکـه سگ را مهارکند تصمیم گرفت بگردنش زنجیر و قلاده ببندد ولی هنگامیکه با در دست داشتن چراغ نفتی در انبار جو بدنبال زنجیر میگشت ناگهان یك گونی جو بعلت سرایت آتش چراغ نفتی طعمه حریق شد و پس از اندك مدتی کلیه انبار در کام آتش فرو رفت یکی از همسایگان که براثر داد و فریاد کلفت آقای فاضل زاده متوجه اوضاع شده بود جریان را بمامورین آتش نشانی شهرداری و لشکر سبزوار اطلاع دادو این حریق بافعالیت زیاد مامورین خاموش گردید .

خیاط پارچه‌دزد !

خیاطی بمغازه بزازی همسایه خود دستبرد زد وزندانی‌شد

خبرنگار ما در بندر گز مینویسد چند روز قبل شخصی بنام «علی پیر» کهدربندرگز مغازه خیاطی دارد بجرم سرقت پارچه و وجه نقد از مغازه پارچه فروشی همسایـه خود باز داشت شد و تحویل زندان گردید مشروح این واقعه از این قرار است : صبح زود هنگامیکه آقای ابوالقاسم قاسمی صاحب مغازه پارچه فروشی در مغازه خود را باز کرد متوجه شد که مقداری پارچه و مبلغی وجه نقد از مغازه اش بسرقت رفته است وچون سرقت بوسیلـه ایجاد نقبی از مغازه خیاطی علی صورت گرفته بود ابوالقاسم بوی ظنین شد و جریان را بمامورین شهربانی اطلاع داد .

مامورین شهربانی پس ازاطلاع بر این امر علی را باز داشت کردند و او در باز جوئیهای اولیه اعتراف نمودکـه بمغازه همسایـه خود دستبرد زده است .

اموال مسروقه تحویل صاحبش شد و خیاط سارق زندانی گردید .

۳۸نفر بخاطر آب جنگیدند

درقراء شیروان آب را بروی احشام نیز بسته‌اند

طبق گزارش خبرنگار ما در شیروان چند روز قبل بین کشاورزان قراء «دوین» و حصار زده» از توابع شهرستان شیروان بر سر تقسیم آب نزاع شدیدی رویداد و در این نزاع که طرفین بابیل و چوب و چماق بجان هم افتاده بودند سی نفر بسختی مجروح شدند .

گذشته از این نزاع کـه علت آن کمی آب و خشکسالی شدید است درحال‌حاضر روزی نمیگذرد که در شیروان و قراء تابعـه آن بر سر تقسیم آب نزاعی اتفاق نیفتد ویا حادثه ناگوار روی ندهد چند روز قبل عده ای از چوبداران مشهد تعدادی گاو از اطراف بجنورد خریداری کرده بودند و آنها را بـه مشهد میبردند در نزدیکی قریـه «زیارت»برای آب دادن گاو ها توقف کردند ولی اهالی با خشونت از این امر جلوگیری کردند و در نتیجه اکثر گاوهای چوبداران دربین‌راه‌ازتشنگی تلف شدند . وضع آب آشامیدنی شهرستان شیروان نیز چندان تعریفی ندارد و اهالی از لحاظ تهیه آب مصرفی سخت در مضیقه قرار گرفته اند خبرنگار ما اضافـه میکند فعلابهای آب در قراء تابعـه شیروان کـه سابقا یك آسیاب ۱۵۰ ریال بود به یك آسیاب ۷۰۰ ریال افزایش‌یافته است .

آستارا تابع گیلان شد

استاندار و رؤسای دوائرگیلان از این شهر دیدن‌کردند

درجلسه فرمانداری استاندار گفت : فرهنك آستارا در ایران نمونه است

خبرنگار ما در آستارا گزارش میدهد چندروز قبل آقای دهقان استاندار گیلان باتفاق روسای دوائر دولتی این استان برای بازدید و تحویل‌گرفتن‌امور ادارات آستارا که اخیرا از آذربایجان منتزع و جزء استان گیلان گردیده است باین شهر واردشدند ودر یك کیلومتری شهر مورد استقبال قرار گرفتند . هنگام ورود آقای استاندار وهمراهان ابتدا آقای رزاقی فرماندار خیر مقدم گفت و روسای‌دوائر دولتی و محترمین شهر را معرفی کرد و سپس آقای‌شهردار و دوشیزه مهرداد خیر مقدم گفتند و دسته گل زیبائی تقدیم استاندار گردید . پس از مراسم‌معارفه آقای استاندار وهمراهان وارد شهر شدند و به عمارت فرمانداری رفتند درمدت چهار ساعت‌توقف آقای استاندار در آستارا کلیه ادارات دولتی مورد بازدید قرار گرفت و مراسم تحویل و تحول‌امور ادارات انجام شد .

ضمنا آقای استاندار طی جلسه‌ای که درفرمانداری تشکیل شد اظهار داشت اینجانب برای پیشرفت امور عمرانی و اصلاحی شهر کوچك وزیبای‌آستارا که فرهنك آن در ایران نمونه است از هیچگونه سعی و کوشش مضایقه نخواهم کرد .

کشف کالای قاچاق درنزدیکی زاهدان

خبرنگار ما در زاهدان گزارش میدهد چند روز قبل مامورین گروهان یکم ژاندارمری زاهدان بسرپرستی آقای ستوان امام جمعه مقدار زیادی کالای قاچاق از قبیل پارچه و قالیچه و سیگار و پتو واشیاء لوکس در منطقه «کله‌جام» واقع در هشتاد کیلو متری این شهرستان کشف کردند کالای قاچاق و صاحبان آن که سه نفر از افراد طائفه ریگی بودند تحویل اداره گمرکات زاهدان شدند در عکس بالا عده‌ای از مامورین ژاندارمری کالای قاچاق و صاحبان آن را با کامیون به زاهدان منتقل می کنند .

مبارزه با امراض دامی

خبرنگار ما در کرمه جاجرم گزارش میدهد اخیرا بعلت شیوع مرض «پیرو» و «شارین» بین دام های کرمه جاجرم هیئتی بسر پرستی آقای میرفندرسکی رئیس‌دامپزشکی بجنورد جهت مایه کوبی دامها وارد کرمه جاجرم شد وهم اکنون برای مایه کوبی دامها بر ضد مرض «شارین» اقداماتی بعمل آمده است . ضمنا چون سال گذشته کلاسی جهت آشنا کردن دامداران این منطقه به علائم بروز امراض دامی تاسیس شده بود ، قرارگردید جهت آشنائی دامداران بطرز پیش گیری اولیه این امراض نیز کلاسی دائر شود .

پاداش فعالیت

خبرنگار مادر طبس مینویسد آقای حسین سنگچولی‌کفیل بخشداری طبس بمناسبت ابراز فعالیت در پیشرفت امور عمرانی واصلاحی‌این منطقه طی بیست‌روز گذشته‌دوبار از طرف فرمانداری‌کتبا موردتقدیر قرار گرفته است ضمنا اهالی قراء تابعه طبس نیز از اقدامات‌و فعالیت های مفیدآقای‌فخر مروج کشاورزی اظهار قدردانی میکنند.

استاندار میهمان پیشاهنگان بود

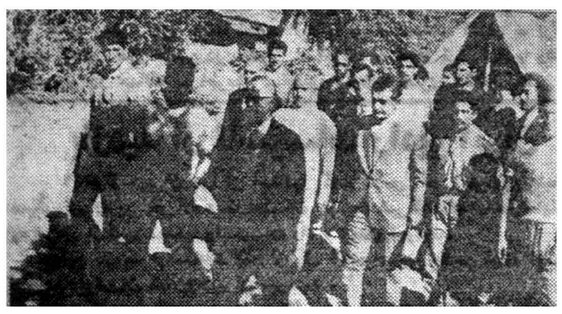

خبرنگار مادر کرمان می نویسد چندروز قبل آقایان اقبال‌استاندار ملك مدنی فرماندار ، تیمسار سرتیپ سهراب پور فرمانده تیپ وروسای دوائر دولتی و جمعی از محترمین ومعاریف کرمان از اردوی پیشاهنگان این شهرستان که در «والی آباد» تشکیل شده بود بازدید کردند وناهار را باپیشاهنگان صرف نمودند در عکس بالا آقای استاندار وهمراهان هنگام ورود به محل اردو دیده می شوند .

۵کیلو وهشتصدگرم تریاك قاچاق

درارتفاعات اطراف زاهدان کشف شد

بر طبق گزارش خبرنگارما درزاهدان چند روز قبل مامورین گروهان یکم ژاندارمری زاهدان بسرپرستی آقای ستوان امام جمعه هنگام گشت درارتفاعات «گوربند » واقع در سی‌کیلومتری این شهرستان شخصی بنام نورمحمد را که حامل ۵کیلو وهشتصد گرم تریاك قاچاق بود دستگیر کردند تریاك‌قاچاق ضبط شد وهمراه صاحب آن تحویل‌دادسرای زاهدان گردید .

فقط پیتو برای جوشکاری اسکلت فلزی ساختمانهای عظیم

موفقیت هنرجویان ایرانی در خارجه

از اداره هنر های زیبا اطلاع ایتالیا - فرانسه - آلمان - ترکیه میدهند که در حال حاضر در حدود ۶۰ هنرجو در ممالك - اطریش - های مختلف هنری مانند نقاشی - دکوراسیون - موسیقی و تاتروفیره میباشند .

متاسفانه این هنر جویان از مزایائی‌که دروزارت فرهنگ‌برای‌سایر دانشجویان مقیم خارجه قائل است استفاده نمینمایند .

در میان این هنر جویان اشخاصی هستند که تحصیلات و موفقیت های بسزائی کسب کرده و از هر جهت شایسته تقدیر و تحسین می باشند آقای دکتر هاکوپیان رئیس اداره روابط بین المللی و انتشارات هنر های زیبا که دیروز بادوپا عزیمت گرد ماموریت دارد با کلیه هنرجویان وهنرمندان ایرانی که در کشور های خارجه بتحصیل اشتغال دارند در باره امکانات موجود و احتیاجات اداره هنر های زیبا مذاکره نموده و در صورت امکان ترتیبی دهد که هنرجویان و هنرمندان مزبور بتوانند بلافاصله پس از انجام تحصیلات و مراجعت بایران در سازمانهای وابسته به هنرهای زیبای کشور در رشته تخصصی خود مشغول کار شوند .

بازدید از تاسیسات رادیو ایران

۵۰نفراز دبیران مراکز استانها که‌درکلاس کار آموزی راهنمائی تحصیلی تهران‌زیر نظر اداره کل‌تعلیمات متوسطه شرکت دارندباتفاق‌نماینده اداره مزبور ازکلیه قسمتها وتاسیسات رادیو دیدن نمودند .

دراین بازدید توضیحات لازم ازطرف آقای حسینی رئیس اداره توسعه وترویج رادیوتهران باطلاع دبیران میرسید .

اداره کل تعلیمات متوسطه وسائلی فراهم ساخته است‌که کارآموزان بتوانند هنگام اقامت خوددر تهران ازتاسیسات مهم پایتخت ونقاط دیدنی بازدید نمایند .

تئوی جدیدی درباره سیر وتحول جامعه

بقیه ازصفحه دوازدهم

شخصیت نویسنده

علت این توجه واستقبال بی‌نظیر دوچیز بود : یکی شخصیت نویسنده آن ودیگر اهمیت تئوری و نظریاتی که‌دراین کتاب عرضه شده‌بود .

پروفسور رستو سالهاست استاد تاریخ اقتصادی درانستیتوی تکنولوژی‌ماساچوست می‌باشد . وی از شاگردان وپیروان کینس عالم بزرك اقتصاداست که نظریات او درفاصله میان دوجنك انقلابی در علم اقتصاد ایجاد کرد . تئوری پروفسور رستو باآنکه برپایه - نظریات کینس استوار است ولی بخودی خود قدم بزرگی در راه تفسیر و شناسائی تحول اجتماع بشمار میرود و پرتو درخشانی است که بر تاریخ تکامل اقتصاد افکنده شده است .

پرفسور رستو ابتدا در اواسط سال ۱۹۳۸ بر طبق پیشنهاد دانشگاه کمبریج ، نظریات خود را طی یك سلسله سخنرانی در این دانشگاه برای متخصصین و علاقمندان بعلوم اقتصادی و اجتماعی ، پس از بررسی همین امر موجب توجه محافل علمی بسوی آن گردید و از وی تقاضاشد که نظریات خود را مدون و منتشر سازد .

تئوری چیست ؟

اکنون به بینیم این تئوری جالبی که تا . این اندازه مورد توجه قرار گرفته است چیست ؟ تئوری پروفسور رستو ظاهرافرضیه جدیدی است درباره مراحل رشد و توسعه اجتماعی . این دانشمند بزرگ علوم اقتصاد و اجتماعی ، پس از بررسی تاریخ تکامل جامعه بشری در سراسر جهان باین نتیجه رسیده است که تکامل‌اجتماع‌درهمه‌جا،در اروپاوامریکا و آسیا و حتی آفریقا در طی پنج مرحله ولی انجام میگیرد و برای اینکه درجه پیشرفت هر کشوری را بفهمیم باید تشخیص دهیم که در کدام یك از مراحل فوق قرار گرفته است .

گر چه این نوع تقسیم بندی و تشریح مراحل تحول اجتماعی چیز تازه ای نیست و پیش از پرفسور رستو نیز عده ای از دانشمندان و ایدئولوگها بر حسب عقاید و تمایلات خود مراحل تکاملی برای جامعه انسانی بیان کرده اند ، معهذا در نظریات رستو، دو عامل هست که او را از دیگران مشخص میکند و اهمیت خاصی به آنها میبخشد .

اول اینکه رستو بر خلاف متفکرین وایدئولوگهای قبلی مانند اگوست کنت ، کارل مارکس و اقتصادیون کلاسیك مراحل تکاملی اجتماع رابه تناسب تمایلات سیاسی و اجتماعی خود تنظیم نکرده بلکه با بی غرضی علمی از روی بررسی و تحلیل پدیده های تاریخی و اقتصادی کشف و استنتاج کرده است. مثلاکارل مارکس مراحل تحول اجتماع را به ترتیب رژیم غلامی ، فئو دالیته ، سرمایه‌داری ، سوسیالیسم و کمونیسم معرفی میکرد و بدیهی است درپشت پرده این تقسیم بندی تمایلات‌سیاسی او نهفته بود که میخواست کارگران وتوده مردم را بسوی انقلاب علیه سرمایه داری سوق دهد .اما چون تئوریات او صرفا بر پایه بررسی علمی استوار نبود نتیجه این شدکه در عمل غلط از آب در آمد . بر‌خلاف‌پیش بینی‌او انقلاب دراجتماعات صنعتی پیش افتاده انجام نگرفت و در جاهائی هم که انقلاب روی داد پس از زوال سرمایه داری کلاسیك مراحل سوسیالیسم و کمونیسم با آن مشخصاتی که مارکس برای آنها بیان کرده بود پدید نیامد و هنوز نیز پس‌از چهل وچند سال آثاری از این مراحل مشهود نیست . از طرف دیگر اقتصادیون کلاسیك مراحل جامعه را طوری تعریف می کردند که‌رژیم سرمایه‌داری کلاسیك حد اعلای تکامل اجتماع معرفی می گردید . این نظریه نیز برپایه علمی مبتنی نبود و بطلان آن معلوم گردید .

پروفسور رستو برخلاف این متفکرین اغراض وتمایلات اجتماعی را کنار گذاشته و با بررسی دقیق علمی مراحل تکامل اجتماع را تعیین کرده است . بهمین‌مناسبت نظریات او بیشتر از همه با واقعیت تطبیق میکند .

چرا جنك بوجود می آید

دوم اینکه تئوری رستو یك‌نظریه مجرد و دور از زندگی امروزی نیست . بلکه در پرتو آن میتوانیم با روش خاصی مسائل بغرنج و مشکلات زندگی کنونی را تحلیل و موشکافی کنیم و راه حل های صحیح و عاقلانه‌ای برای آنهابیابیم چرا جنك بوجود می آید ؟ چگونه میتوان از بروزجنك سوم جلوگیری کرد ؟ اختلافات شرق و غرب‌بکجا خواهد انجامید ؟ چگونه میتوان از شدت جنك سرد کاست ؟ کشور های عقب افتاده آسیاو افریقاچگونه میتوانند موانعی را که در سر راه آنهاست برطرف سازند و باسرعت بیشتری خودرا بپای کشور هـای جلو افتاده برسانند ؟ آیا کشور های رشد یافته غرب و شرق یعنی امریکا و انگلیس و فرانسه وغیره از یکطرف و شوروی از طرف دیگر باید بتوسعه کشور های عقب‌افتاده کمك کنند یا باید از پیشرفت این ممالك بترسند ؟ تئوری رستو بادقت علمی باین مسائل جواب میدهد . یعنی بدون اینکه یك دو راهی کاملا مجزا جلو شما بگذارد سعی میکند جنبه های متنوع هرمسئله ای را بررسی کند و امکانات مختلف را آزمایش نماید و نتایج آنرا در دسترس شما قرار دهد .

برای رشد اجتماع

پروفسور رستو برای رشدوتوسعه اجتماع پنج مرحله‌زیرین‌را تشخیص میدهد :

۱ـ«جامعه باستانی» که‌در آن اقتصاد و تولید هنوز بحالت بدوی است .

۲ـ «مرحله انتقالی» که در طی آن بر اثر عوامل خاص داخلی یا خارجی بتدریج مقدمات و پایه های رشد و توسعه اقتصادی پدید می آید .

۳ـ«مرحله جهش» در این مرحله بر اثر توسعه یك یا چند شعبه از تولید در دورانی کوتاه چنان‌تحولی در اجتماع ایجاد می شود که در پایان آن رشد و توسعه اقتصادی میتواند خود بخود انجام گیرد .

۴ـ«مرحله بلوغ» در این دوران تکاملی که در مرحله قبل در یك یا چند شعبه حاصل گردیده است در تمام شعب تولید گسترش می یابد و اقتصاد کشور بصورت کاملا تکامل یافته در می آید .

۵ـ«مرحله مصرف عالی بـرای مردم» پس‌از اینکه کشوری‌بمرحله بلوغ رسید تولیدآن بطوراتوماتیك افزایش میابد واین افزایش به نسبت معینی سال بسال پیش‌می‌رود. آنوقت این سئوال پیش‌می‌آید که این افزایش محصول را کجا باید مصرف کرد؟ دراه جنك و توسعه طلبی وبصورت تولید سلاح های مخرب؟یادراه تولیدمحصولات مصرفی ارزان و فراوان وقراردادن آنها دردسترس توده مردم؟دوراه دیگرنیزوجود دارد: یکی کاستن‌از ساعات کارکارگران بطوریکـه مثلاهرکارگر فقط هفته‌ای دو یا سه‌روز کار کند. دیگر افزایش فوق‌العاده موالید، بعبارت دیگـر مردم بچه‌های زیادتری بوجود بیاورند . کدام یك‌از این راه ها رااجتماع بشری انتخاب خواهـد کرد؟ جواب این سئوال را هـم پروفسور رستو درکتاب خودضمن جواب به‌بسیاری‌سئوالات دیگرداده است.

برای اینکه اهمیت این کتاب‌را درك کنید کافی است چند جمله‌از تفسیری راکه روزنامه معروف نیویورك تایمز درباره آن نـوشته است‌برای شما نقل کنیم :

«مباحثاتی که درپیرامون ایـن کتاب صورت گرفته نشان میدهد که‌یکی از موثرترین کتاب هـای قرن بیستم میباشد. بعقیده عده‌ای از ناظرین ، مولف این کتاب موفقیت شایانی درنیل بهدف‌خویش بدست آورده وچهار چوب‌نیرومند نوینی از اندیشه‌ها تدوین کرده است که میتواند برای شناسائی دوران گذشته وزمان حال بسیار مفید باشد وازآن مهمتر اینکـه میتواند راه‌های آینده را بمانشان دهد»

بقرار اطلاع این کتاب بفارسی ترجمه شده و دردسترس‌علاقمندان قرار خواهد گرفت.

بافتخار خواننده فرانسوی

دیسب بافتخار«شارل‌ازنوور» خواننده معروف فرانسه مجلس ضیافتی‌در محل جدید هنرستان باله مادام یلنا ترتیب داده‌شده بود .

دراین مجلس عده‌ای از هنرمندان ایرانی ، روزنامه‌نگاران وهنردوستان شرکت داشتند . پس‌از پذیرائی ازمدعوین یکی‌از روزنامه‌نگاران شارل‌آزنوور رابحضار معرفی نمودو گفت :شارل‌آزنوور از چهره‌های درخشان هنرفرانسه می‌باشد که‌اکنون درشمار بهترین خوانندگان فرانسه استو دراغلب کشور های جهان شهرت ومحبوبیت دارد . وی‌یك‌خواننده ساده نیست بلکه‌شاعرو آهنگ‌ساز مشهور وچیره دستی است که خودش شعرمیسازد وآهنگ آنرا تنظیم کرده اجرا میکند .

وی اضافه کرد: شارل آزنوور اصلاارمنی‌استودر فرانسه بدنیا آمده است وچون ریشه شرقی دارد آهنگ های‌واز حزن مخصوصی سرچشمه میگیرد همین‌تم مخصوص بیشتر موجب محبوبیت اوشده است .

پس‌از سخنرانی وپذیرائی یك برنامه کوتاه باله توسط هنر جویان هنرستان اجرا شده که‌بسیار مورد توجه قرارگرفت .

نمایشگاه گمرکات درجمبوری

در جمبوری پیش‌آهنگی ایران از طرف وزارت گمرکات‌نمایشگاه زیبائی ترتیب‌داده شده‌که‌در آن فرآورده‌های چای -غله -دخانیات باضافه عکس‌هائی ازکارهای انجام‌شده‌درسراسر کشور بمعرض تماشاگذارده شده تاکنون وزیرگمرکات رئیس دفترجمبوری آقای دکتربنائی‌مدیر جمبوری وبیش ازدو هزار نفراز پیش آهنگان از این‌نمایشگاه دیدن کرده‌اند .

وزارت گمرکات بوسیله موسسات وشرکتهای تعاونی خود نان . گوشت قندوشکر جمبوری راتامین نمود وقراراست مقداری از سیگارهای زیباومرغوب ایران به‌سرپرستهای پیش‌آهنگان خارجی هدیه داده شود .

بازدید از مرکز آموزش ورامین

۳۴۶ دانش‌آموز در دانشسرای کشاورزی ورامین مشغول تحصیل میباشند

آقای مهندس نفیسی معاون فنی وزارت فرهنگ از کلاس کار آموزی دبیران ماشین آلات مراکز آموزش کشاورزی استانها در دانشسرای کشاورزی مامازان ورامین دیدن نمود در این بازدید رئیس اداره کل حسابداری و رئیس آموزش کشاورزی روستائی وزارت فرهنگ‌و مشاور فرهنگی بنگاه خاور نزدیك شرکت داشتند .

ابتدا کلاس کار آموزی و وسائـل فنی کـه توسط شرکت کنندگان در کلاس نصب شده بود مورد بازدید قرار گرفت سپس‌آقای‌مهندس اژدری رئیس آموزش کشاورزی گزارشی از کارکلاس وعملیات تابستانی مرکز مزبور باطلاع رسانید .

آنگاه آقای مهندس نفیسی در مورد تعلیماتی که در این کلاسها داده میشود و همچنین تاثیرکشاورزی نوین در ازدیاد محصول و استفاده از ماشینهای کشاورزی بیاناتی‌نمودند

وافزودند کـه در چندسال اخیر در اثر توجهات اعلیحضرت همایون شاهنشاه نهضت صنعتی و کشاورزی در کشور بوجود آمده و پیشرفت های قابل توجهی بدست آمده است و شما مهندسین که مجری این برنامه هستید باید از فرصت و امنیت موجود حد اکثر استفاده را بنمائیدو در محل همکاران خود را نیز باین تعلیمات کاملا آشنا نمائید زیراطبق‌اهواز تشکیل میشود .

برنامـه ای که در دست‌اجراء است در سراسر کشور مراکز آموزش کشاورزی زیادی تاسیس خواهـد شد کـه باید بوسیلـه مهندسین و مروجین جدید کشاورزی اداره گردد.

در پایان یکجلد آلبوم حاوی‌عکس‌های مختلف از دانشسرا و کلاس مزبور بپاس‌زحمات متصدیان‌دانشسرا از طرف کار آموزان برئیس دانشسرا اهداء گردید .

در این دانشسرا که از سال ۱۳۳۱ شروع بکار نموده است ۳۴۶ نفر دانش آموز بطور شبانـه روزی در شعبات مختلف از قبیل شعبه تربیت معلم کشاورزی مروج کشاورزی و دهیاری در دوره های دو ساله و سه ساله و شش ماهـه تحصیل می کنند علاوه بر این کلاسهای سالیانـه کلاسهای کوتاه مدتی در تابستان برای‌انجام‌عملیات تابستانی‌دانشجویان دانشکده های کشاورزی کرج و مرکز تشکیل میشود .

لعنت برشیطان

شیطان که بفریب وسالوس زبانزد انسانهاست مگرچه کرده؟
آیا اوجزفریب دادن بشر وگمراه‌کردن بنی‌آدم گناه دیگری هم دارد؟
اگرشیطان یکی بود تحمل نحوست اعمالش آسان میبود اما ازبخت بد ما در روزگاری زندگی میکنیم وباانسانهائی روبرو هستیم که دست شیطان را در فریب‌کاری وافسون از پشت بسته‌اند آیا سوء استفاده از خوش بینی مردمی پاکدال کار شیطان نیست؟
آیاکسانیکه بانام‌پرطمطراق سوداگر خارجی پیه خوك و چربی‌های مضرحیوانی را بنام روغن‌نباتی به ایران صادر میکنند دست کمی از شیطان دارند؟
همین چندماه پیش هفت هزار حلب پیه حیوانی که بنابود بنام روغن نباتی بخورد مردم مسلمان این‌کشور داده شود توسط شهرداری کشف وتوقیف شدخوب

حالا اگرخدای‌ناکرده این‌همه‌پیه بدست مردم میرسید چه معده‌ها که از کار نمیافتاد وچه‌کبدهاکه بیمار وناتوان نمیشد ماایرانی‌ها هروقت که بمشکلی بر میخوریم می‌گوئیم لعنت برشیطان ولی اکنون همه یکصدا ویکزبان باید فریاد بزنیم صد لعنت برشیطان‌های انسان نما وکسانی که بازی باسلامت وجان ما برایشان یك کارعادی و معمولی است.

ایرانی مسلمان از پیه خوك وچربیهای نامعلوم خارجی گریزان و متنفر است وبعداز این دروازه‌های کشور ما برروی ارمغان‌هـای کثیف و مسموم شیطانهـا مسدود است.

ایرانی مسلمان فرآورده‌های روغنی وطن راکه تازه وسالم است و بـدست برادر هم‌کیش اوتهیه میشود برپیه خوك وچربیهای نامعلوم خارجی ترجیح میدهد.

تولیدکنندگان روغن‌نباتی ایران

ای ایرانی ترقی تو در پیشرفت صنایع وطن تست

بررسی تاریخ روابط ایران و شوروی

کسانیکه رادیو مسکو از آنها یاد میکند

روزی که آلمان نازی از توقعات و تقاضا های بی‌دریغ دولت شوروی خسته شد تصمیم گرفت حساب‌خود را با همسایه شرقی خود تصفیه کند آلمان نازی با روسیه شوروی پیمان عدم تعرض داشت در حدود روسیه هرچه پیشرفت کرده بود سهمی از غنائم خودرا بروسیه شوروی داده بود یعنی بروسیه شوروی هم‌آزادی عمل داده بود بنوبه خود تجاوز کند تجاوز به لهستان ، ضمیمه کردن کشور های بالتیك بروسیه حمله به فنلاند از جمله آن تجاوزات‌محسوب میشد در بهار سال ۱۹۴۱ مولوتف بقصد تحصیل غنیمت بیشتری از سمت جنوب روسیه به برلن رفت و برای پیشروی بسمت جنوب روسیه یعنی ایران‌وخاورمیانه‌نقشه‌باصطلاح «مناطق نفوذ» شوروی را ارائه داد این نقشه وسیعتر وبزرگتر‌ازنقشه‌ی سال ۱۹۰۷ بود نقشه سال ۱۹۰۷ همانست که طبق آن روسیه تزاری و انگلستان ایران و افغانستان را بمناطق نفوذ بین خود تقسیم میکنند

وباز هم باید گفته شود این همان قرار دادی است که این روز ها رادیو مسکو آنرا از جمله افتخارات لنین رهبر انقلاب اکتبر ۱۹۱۷ می شمارد که باسیاست استعماری تزار ها مخالفت میکرد .

در ژوئن ۱۹۴۱ روسیه شوروی مورد تجاوز آلمان قرار گرفت در اینحالت موضوع سازش با اینطرف یعنی با انگلستان شروع گردید

اصول سیاست سازش را لنین در کتاب یا رساله معروف خود بنام « مرض بچگانه چپ روی » برای اخلاف خود باقی گذارده است و میگوید « مصالحه داریم تا مصالحه باید توانست شرایط و اوضاع مشخص هر مصالحه ای‌را بامصالحه دیگر و یا هریك از انواع آنرا تجزیه و تحلیل نمود باید فرق گذارد بین شخصی که براهزنان پول و اسلحه میدهد تا زیان آنهارا کمتر کند و وسائل دستگیری و اعدام آنهارا تسهیل کند با شخصی که بدزدان پول و اسلحه میدهد تا در غنیمت آنها شریك باشد (مرض بچگانه ـ فارسی چاپ مسکوص۳۹) سازشی که در سپتامبر ۱۹۳۹ در مسکو بین مولوتف و «فن‌ریبن ـ تروپ» وزیر خارجه هیتلر صورت گرفت وسازشی که در اوت ۱۹۴۱ بازهم بین مولوتف و سراستا فرد کریپس سفیر کبیر بریتانیا بعمل آمد از نظر ماهیت سازشکارانه شوروی یکی است اوضاع وشرایط مشخص هر مصالحه ای را با مصالحه دیگر باید تشخیص نمود و در هر حال یکطرف مصالحه راهزن و دزد شمرده میشود این عقیده‌لنین بود گاه پول و اسلحه هم داده می شود تا وسائل دستگیری و اعدام طرف مصالح تسهیل شود گاه هم با دزدان و راهزنان شریك میشود برای چنین سیاستی فرق نمی‌کند که طرف مصالح کی است و قول و قرار و عهدنامه و میثاق یعنی چه ؟ با ذکر این تز لازم نیست توضیح داده شود که چرا عهدنامه بی‌طرفی وگامینیه و عدم تعرض ایران و شوروی مورخ اول اکتبر ۱۹۲۷ نقض گردید و ایران مورد تجاوز مستقیم و مسلحانه قرار گرفت .یا چرا در مارس ۱۹۴۶ مقررات پیمان سه جانبه نقض شد و قشون سرخ نه تنها خاك ایران را ترك نکردبلکه دو هفته بعداز آن تاریخ (۲۵اسفند ۱۳۲۴) یك قشون تازه نفس دیگر هم بایران وارد کرد .

شخصی که بدزدان پول و اسلحه میدهد تا در غنیمت آنها شریك باشد آیا پول و اسلحه را کدام شخص بدزدان و راهزنانی که آنهارا «فرقه‌باصطلاح‌دموکرات» نامیده بود داده بود ؟

هزار ها سند و مدرك‌رسمی دراینجا ودر بایگانیهای مسکو ـ لندن ـ واشنگتن ـ پاریس ـ سازمان ملل متحد وجود دارد که مدلل میدارد دولت شوروی پول واسلحه براهزنان و دزدان وآدمکشان‌غائله آذربایجان میداد که در غنیمت با آنها شریك باشد و در همانحال پول و اسلحه میداد که وسائل دستگیری و اعدام آنها را تسهیل کند. برای کسی که از چنین تزی مثل یك شریعت لایتغیر تبعیت کند حکومت‌فاشیست وفازی یا حکومت دموکرات و آزاد فرقی ندارد . در نظر چنین کسی حکومت قانون یا حکومت جمعی دزد و آدمکش مثل پیشه وری و غلام یحیی چه تفاوت دارد و در نظر او همه‌در یك عرض هستند قرارداد ها و عهد نامه هائی که با چنین دولتی منعقد می شود بنا باصولی که گفتیم یك طرف بیشتر ندارد و آنهم خود اوست دولت شوروی در قرار داد هائی که بادولت‌های‌ضعیف دارد تا آنجا که قضایا و مدلول معاهدات بنفع طرف مصالح یعنی شوروی باشد بخوبی و دقت اجرا میشود اما آنجا که پای منافع طرف دیگر آن بمیان می آید آنرا پاره کرده بدور می اندازد این سیاست لنینی است آن چیزی است که مخصوصا ملل آسیائی و افریقائی که تازه باستقلال رسیده‌اند باید بدانند این موضوع یعنی موضوع دکترین سازش لنینی تنها درباره دولت ها و قرار داد های دو طرفه یا بین المللی اجرا نمیشود بلکه در سازش با احزاب سیاسی اعم از سوسیالیست ویا ناسیونالیست یا هر اسم دیگر که داشته باشد نیز اجرا میشود . سیاست سازش با احزاب و بعد پول و اسلحه دادن به آنها که وسائل دستگیری و اعدام آنها تسهیل گردد در طول مدت جریان سیاست مزبور همه جا بچشم میخورد .

این مطلب در بررسی های تاریخی قابل توجه است که آیا واقعاشخص لنین مبتکر چنین سیاستی بوده‌است یا دیگری ؟درقرن پانزدهم‌ماکیاولی در رساله معروف سیاسی خود بنام «پرنس» اصول‌این‌سیاست راطراحی کرد او میگفت برای وصول بمقصود استعمال هرگونه وسیله‌ای مجاز است در کلمه مقصود کل مقاصد را منظور داشته اعم از مشروع‌و نامشروع وغرض‌ازهرگونه وسیله برای وصول بمقصود جنایت و اعمالی بالاتر از جنایت هم بوده است اینها بوده‌اند اسلاف کسانی که این روز ها رادیو مسکو با آب و تاب از آنها و تز آنها در زمینه مناسبات ایران و شوروی بحث می کند .

Iran Aquarium

ایران اکواریوم

عجایب دریاها زیاد است وعجیب‌تر از آنماهیهای آنست . ماهیها و عجایب دریاها را میتوانید از نزدیك‌و مجانا تماشا کنید و از آنها درمنازل خود داشته باشید .

اول خیابان نادری ـ مقابل سفارت انگلیس ـ پاساژمعتمد شماره ۴۸

تلفن ۴۱۴۷۸ آ ـ ۱۰۷۳۸

پپسی کولا کولاك میکند

آ ـ ۱۵۸۶۸

آ ـ ۵۹۲۲

آگهی مناقصه

سازمان چای وزارت گمرکات و انحصارات شش دستگاه بی‌سیم مورد نیاز را باضافه نصب در تهران ـ رشت ـ لاهیجان ـ لنگرود ـ رودسر شهسوار ـ از طریق مناقصه خریداری می نماید سپرده شرکت در مناقصه صدی پنج نرخ پیشنهادی است پیشنهادات تا آخر وقت روز چهارشنبه ۲۷ مهر ماه ۳۹ مطابق با ۱۹ اکتبر ۱۹۶۰ قبول و درساعت ۱۰ صبح روز بعد در محل سازمان چای واقع در کاخ وزارت گمرکات و انحصارات باز و قرائت میشود داوطلبان میتوانند برای دریافت‌فهرست مشخصات و شرایط همه روزه در ساعات اداری باداره دفترسازمان‌واقع در کاخ وزارت گمرکات و انحصارات مراجعه نمایند .

۱ ـ ۲ آ ـ ۱۵۷۰۰ سازمان چای

(آگهی مزایده موقوفه)

بانظارت اداره اوقاف تهران یکقطعه باغ‌انگوری وزمین مزروعی ونیم‌سهم آب وملك‌مشاع و دوباب کان دارای‌پلاك شماره ..... موقوفه بانو خاور وربابه وعلی‌اکبر ومحمدعلی باحداقل اجاره سهای‌سالیانه بلغ ۱۵۰۰۰ ریال نقد ازطریق مزایده اجاره‌داده میشود داوطلبان اجاره بایستی مبلغ ۱۵۰۰ ریال رسم سهرده بحساب شماره ۹۴۰۲۸ بانکملی بازار بسپارند وپیشنهاد خودرا بافیش سپرده دربپاکت سربسته تا پایان وقت‌اداری روزشنبه پنجم شهریور ۱۳۳۹ بدفترکل اوقاف تسلیم ورسید دریافت دارند . پیشنهادهای رسیده در روزیکشنبه ششم شهریورماه ۱۳۳۹ ساعت ۱۰صبح دراداره اوقاف تهران خوانده میشود . برای‌کسب اطلاع از شرایط مزایده باگهی تفصیلی یا بدفترکل اوقاف راجعه نمایند .

آ ـ ۱۳۷۰۷ ازطرف رئیس اداره اوقاف تهران ـ ذوالقدر

انتخابات بیستمین دوره قانونگزاری مجلس شورایملی

تلگراف از اصفهان

طبق طومارهای تقدیمی کاندیدای مردم شهر وحومه اصفهان درسه دوره‌گذشته آقای حسین معتمدی مدیر فاضل و صالح ولایق مجله سپاهان بوده در دوره‌بیستم نیز ایشان کاندیدا بوده و محبوبیت عمومی دارند .

الاحقر سیدشهاب‌الدین رضوی‌نجفی - ازطرف‌صنف جوراب‌باف برادران جورابچی - دکترمهدی اخوان -دکتر جواد داروئی - دکترپرتوی - مهندس‌مجلسی -کاج‌آبادی ازطرف صنف‌زرگرجعفری- پرورش - سیدناصرالدین امامی آ- ۱۳۶۶۷

فقیهی شیرازی کاندیدای منفرد شیراز

درتائید اعلامیهٔ مورخه ۱۲ر۴ر۳۹ فارسیان‌مقیم‌مرکز مندرج‌درشماره ۱۰۲۴۸ وجوه طبقات مردم حق شناس وشرافتمند شیراز درانتظار روزاخذ آراء هستند تا بکاندیدای ملی‌خود :

آقای محمد کاظم فقیهی شیرازی که خاطره‌خدمات ذیقیمت‌مطبوعاتی واجتماعی معظم‌له پیوسته در قلوب فردفرد اهالی درخشیدن دارد رای بدهند فقیهی شیرازی کاندیدای طبیعی مردم شیرازبوده وازپشتیبانی وحمایت عمومی برخوردار است.

جناب آقای امیراسداله علم رهبر حزب مردم

طبق تصمیم اتحادیه بازرگانان وپیشه‌وران تهران اغلب صنف جواهری وزرگربکاندیدهای حزب مردم رای خواهند داد.

بنمایندگی عده‌ای از بازرگانان واصناف- حاجی عبدالرحمن جواهر جواهرسازی فلامك- حسن لؤلؤ - محمد علی انصاری -هاشم رسول منش - زرین نگار -حسین صراف -کاظم مفید نژاد -علی اصغربلوری آ-۱۳۶۷۱

تلگراف از قزوین

انتخاب یك فرد شایسته بنمایندگی قزوین

ازروزی که آقای دکتر عزیزی بنمایندگی بیستمین دوره مجلس شورای ملی معرفی وکاندیداشده خوشبینی خاصی درتمام محافل وبین کلیه طبقات ایجاد شده بهمین مناسبت تلگرافات متعددی از طرف روحانیون -فرهنگیان- بازرگانان -کسبه وپیشه‌وران وشخصیت های شهر بجناب آقای دکتراقبال وکمیته مرکزی حزب ملیون مخابره و مراتب سپاس خودرا از حسن انتخاب اعلام داشته‌اند شور واحساسات وعلاقه‌اهالی نسبت‌بکاندیدای‌خودبحدیست که‌هنوز سیل‌نامه‌هاوتلگرافات بمناسبت انتخاب آقای دکترعزیزی وسایرکاندیدهای‌شهر ادامه دارد. وتصمیم دارند بپیروی از نیات عالیه شاهنشاه نمایندگان ملی وواقعی خود رابمجلس بفرستند.

بامضای عده‌ای ازمعاریف
آ-۱۵۹۶۸

اسداله‌رشیدیان فرزند حقیقی ملت‌کاندیدنمایندگی‌ازتهران میباشد

اکنون که ذات مبارك شاهنشاه پیام آزادی انتخابات را اعلام فرموده‌اند بشکرانه این موهبت عظمی برای پیشرفت منویات ذات مبارك شهریار دادگستر اعلیحضرت همایون شاهنشاه که همیشه اشخاص پاك ووطن پرست وشاه دوست منظور نظر آزادی انتخابات است‌باکمال احترام جناب‌آقای اسداله رشیدیان فرزند حقیقی ملت را که درراس افراد میهن‌پرست وخوش‌نام تهران میباشد ودرطول زندگی شرافتمندانه خودازهرلحاظ شایستگی خویش راباثبات‌رسانیده است.جهت‌نمایندگی دوره بیستم قانون گذاری انتخاب‌وچون آراء بمنزله ناموس وشرافت میباشد. درکاندید وانتخاب معظم‌له از هیچگونه مجاهدت و معاضدت فروگذار نخواهیم کرد.

عباس پیراسته کارمند شهرداری -امیر قلعه نوئی -مهندس‌رحیمی مهندس دیانت -مهندس‌حسینی - مهندس جوغادی- دکتر ترابی -عباس حسینی -منصور اربابیان -گیهان خلعتبری - وصدها امضاء دیگر.
آ-۱۳۵۹۹

جناب آقای اسداله موسوی ماکوئی

نامزدی آن جناب‌رابنمایندگی دوره بیستم مجلس شورای ملی بمردم غیور ومیهن پرست ماکو وهمچنین شما تبریك عرض وتوفیق جنابعالی را در خدمت بمیهن از خداوند بزرك مسئلت‌داریم.

دوره دکترای جغرافیای دانشگاه تهران -حریریان -غروی -فیروزی تفرشی -صمیمی -قبله -موسوی‌پور.
آ-۱۳۶۷۳

سازمان شاهنشاهی خدمات اجتماعی ۱۳۴۶

آگهی برای قبول هنرجو

آموزشگاه حرفه‌ای کانون کار و آموزش سازمان شاهنشاهی خدمات اجتماعی برای سال تحصیلی ۴۰-۳۹ هشتاد تن داوطلب از طریق‌مسابقه می پذیرد

آموزشگاه مزبور شبانه‌روزی ودارای‌رشته های ماشین - اتومبیل - برق -لوله کشی -جوشکاری و درود گری است و دروس عملی ونظری آن بوسیله معلمین ایرانی و اطریشی تعلیم می شود .

داوطلبان ورود به آموزشگاه باید واجد شرایط زیر باشند :

۱-داشتن گواهی نامه پایان تحصیلات شش ساله ابتدائی
۲-داشتن گواهی حسن اخلاق از آموزشگاه سابق خود
۳-داشتن گواهی صحت مزاج و گواهی آبله کوبی
۴-ارائه دو برگ رونوشت شناسنامه
۵-تسلیم چهار قطعه عکس
۶-سن داوطلب نباید از ۱۵ سال متجاوز باشد .

داوطلبان میتوانند برای کسب اطلاعات بیشتر و ثبت نام از شنبه اول تا پنجشنبه ششم مرداد ماه ۱۳۳۹همه روزه صبح وعصربمحل آموزشگاه کانون کار و آموزش واقع درخیابان ری -دوبروی گارد ماشین سابق مراجعه و نام نویسی نمایند .

روزشنبه‌هشتم‌مردادماه‌ساعت‌هشت بامداد درمحل آموزشگاه از داوطلبان مسابقه ورودی بعمل خواهد آمد و هشتاد تن هنرجویان مورد احتیاج بوسیله مسابقه و مصاحبه حضوری برگزیده خواهند شد .

۱-۳ آ-۱۵۰۹۴

خمیر دندان کلگیت باگاردول دندانهای شمارا تمیز و زیبا ونفس شمارا معطر میکند وبجلوگیری ازفساددندان کمك مینماید

خمیر دندان کلگیت‌دارای‌گاردول است وگاردول‌ماده مخصوصی است که‌بجلوگیری از فساد دندان کمك میکند .

کلگیت بوی‌بد دهان اغلب افرادرا درتمام‌روز از بین‌میبرد - دندانهای شمارا تمیز میکند وزیبائی آنها را آشکار میدارد .

اطفال نیز از کف کردن و طعم خوشمزه آن‌خوششان می‌آید.

کاردول روی دندان شما فشرهای نامرئی مخصوص ایجاد میکند که بجلوگیری از فساد دندان کمك مینماید.

کلگیت نفس‌شمارا خوشبو میکند و در عین حال دندان شمارا تمیز مینماید

خمیردندان کلگیت پرفروش‌ترین خمیردندان دنیاست
CDC-58-1-PH

آ- ۱۵۸۶۲

آگهی بانك ساختمانی

بانك ساختمانی ساکنین کوی های نارمك و نازی آباد که‌تاکنون نسبت‌به‌پرداخت بدهی های عقب افتاده خود اقدام ننموده‌اند اطلاع‌میدهد ازنظر مساعدت و ارفاق به حسابهداریهای تابعه دستور داده شده از مراجعین هرمبلغ که میتوانند بپردازند باصدور قبض رسیددریافت‌نمایند.

۱-۲ آ-۱۵۹۵۴ بانك ساختمانی

کارخانجات کفاشی

نمایندگی انحصاری انواع ماشین های مخصوص کفش دوزی-لوازم کفاشی -ماشین های قالب کفش درایران کنسرسیوم میزانس - خیابان شاه روبروی مسجد سجاد تلفن ۴۳۳۳۴ -صندوق پستی شماره ۱۶۱۶ آ-۱۲۳۴۹ ۱- ۵

محل‌فروش : نمایشگاه ایران باستان چهارراه فردوسی اسلامبول تجارتخانه حاج‌اسمعیل افشار بازار امین‌الملك تلفن ۲۱۳۰۱
آ- ۱۵۹۵۸

آ-۱۵۹۶۰

اصفهان

شماره ۱۰۴۸

یک شهر

درچند کلمه ...

شهرستان شهرضارا درچندکلمه بشما معرفی میکنیم:

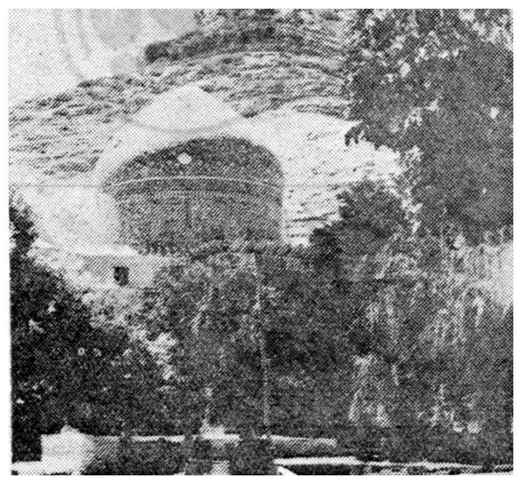

امامزاده شهرضا

کوچه‌های شهر :

کوچه های‌شهرضا درحدود پنجاه سال قبل سنگفرش شده وفرقه رفته قسمت زیادی از سنگفرشها خراب شده است .درحال حاضر اغلب‌کوچه ها خاکی وپراز گردوغبار است.بنظر میرسد که‌درطول این پنجاه سال‌هیچ شهرداری متوجه‌این موضوع نشده است !

حمامهای شهر :

وقتیکه انسان درکوچه ها بخاك آلوده شد طبعاهوس میکند سروتنی آب بدهد ، اما حمامهای شهرضاهنوز دارای همان نقائصی است که‌در سال های قبل بوده ودر حقیقت بجای آنکه خاك‌وچرك از تن آدم بردارد بهداشت وسلامت اورا نیز بمخاطره می‌اندازد.

مهمانخانه‌های شهر :

شهرضا از داشتن مهمانخانه و مسافرخانه آبرومندی که بتواند از مهمانان ومسافرین خود پذیرائی‌کند محروم است . اهالی علاقمند هستند که‌در محل‌باغ‌ملی‌فعلی اقدام‌بساختمان مهمانخانه آبرومندی بشود تا تازه واردین شهردر سرگردانی وبلاتکلیفی بسر نبرند . البته اینهم انتظاری‌است که‌مردم ، ازشهر داری دارند .

خیابانهای شهر :

سال گذشته شهرداری شهرضا

وابسته فرهنگی پاکستان ،

درمجمع‌ادبی وهنری اصفهان‌شرکت‌کرد

خبرنگار ما در اصفهان می نویسد چند روز قبل بیست و پنجمین جلسه مجمع ادبی و هنری اصفهان با حضور آقایان محمدی فرماندار، موسوی کفیل فرهنك و عده‌ای از دانشمندان و شعرای اصفهان در دانشسرای پسران تشکیل شد

آقای دکتر خواجه عبدالحمید عرفانی وابسته فرهنگی پاکستان نیز که از مشتاقان زبان فارسی است در این جلسه شرکت داشت و جلسه ادبا و هنرمندان با حضور وی شکوه بیشتری یافته بود پس‌از آشنائی آقای دکتر عرفانی با اعضای مجمع ، چند نفر از شعرا اشعاری را که سروده بودند خواندند و جلسه ساعت ۹ بعداز ظهر پایان یافت .

راه خراب

خبرنگار ما در شهر کرد می نویسد راه شهر کرد به قریه‌فارسان این شهرستان بسیار ناهموار است وروستائیان با زحمت و رنج فراوان به شهر کرد رفتو آمد میکنند.

اهالی فارسان تقاضا دارند برای ترمیم این جاده کوتاه اقدام شود تا بتوانند براحتی برای خرید و فروش به شهر کرد بیایند .

حادثه بی‌خطر

خبرنگار ما در اردکان می‌نویسد چند روز قبل اتومبیل شماره۴۲۰۷ متعلق‌به وزارت‌انحصارات وگمرکات هنگام حمل شکر در حوالی اردکان در گودال کنار جاده افتاد و اتومبیل در حالی که قسمت عقب آن بطور عمودی رو بهوا قرار گرفته بود متوقف گردید این اتومبیل سه‌نفر سر نشین داشت که یکی از آنها آقای محمود پاد رئیس انحصارات اردکان بود اما خوشبختانه بهیچیك جراحاتی وارد نشد .

آرزوی خام!

چند سال قبل درمانگاهی در بافق ساخته شد که گرچه فاقد حصار و اطاق کافی بود ولی اهالی امیدوار بودند بمرور تکمیل و به بیمارستانی تبدیل خواهد شد ویکی از ضروری ترین احتیاجات این منطقه دور افتاده مرتفع خواهدگشت اما اکنون با گذشت چند سال می‌بینیم نه‌تنها درمانگاه مزبور بهمان صورت باقی مانده بلکه دارو ووسایل کافی نیز در اختیار ندارد وبااین وضع تکلیف بیماران بافق با کرام‌الکاتبین است !

اهالی بافق برای تامین ضروریات اولیه این منطقه از مقامات مربوط توقع بیشتری دارند و حال باید صبر کرد و دید که این انتظار بر آورده خواهد شد یا اینکه آرزوی خامی در سر می پرورانند ؟

ناگهان شیپور ، ندای بیدارباش داد

صدای بزغاله‌ها درهوا پیچید وصورت عده‌ای‌خون‌آلودشد!

تفریح ، تیراندازی ، هنرنمائی ، شیطنت وهزارنکته باریکتر زمودر اردوی ده روزه اصفهان

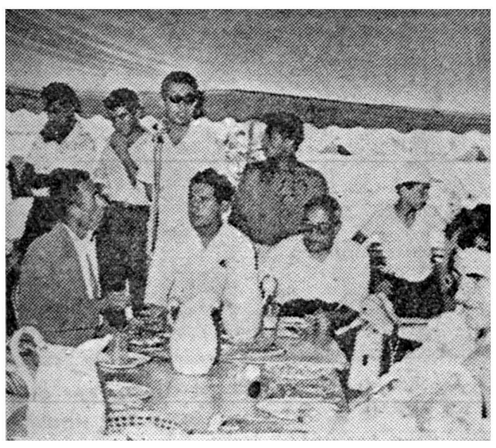

آقای صفا خبرنگار اطلاعات جوانان برای افراد اردو سخنرانی‌میکند

اردوی تابستانی دانش آموزان مدارس ودانشسراهای استان اصفهان و دبیران «هدایت جولنان» استان های اصفهان ، فارس ، کرمان و خوزستان که از تاریخ پنجدهم تیر ماه بمدت ده روز در منطقه «روشن دشت» واقع در کنار زاینده رود تشکیل شده بود چند روز قبل‌پایان یافت .

محل اردو

خبر نگار ما در اصفهان که ازاین اردو بازدید کرده است جریان فعالیتهاء و برنامه های روزانه دانش آموزان را چنین گزارش میدهد :

روشن دشت ، تقریبا بیست‌کیلو متر با اصفهان فاصله دارد و چون زاینده رود و درختان و بیشه زار های اطراف جلوه شادی بخشی به آن داده است امسال این نقطه برای تشکیل اردو انتخاب شده بود پرچم های ایران و تابلو های «خوش آمد» که در اطراف اردو بچشم می خورد ، حالت وجد و شعف فوق العاده ای در بیننده بوجود میآورد در این منطقه مصفا ، سه اردو بر پا شده بود یکی اردوی دانش آموزان مدارس که ۲۰۰ نفر در آن شرکت داشتند. دیگری اردوی دانشسراهای استان و سومی اردوی مربیان استانها که با شرکت ۱۳۰ نفر از دبیران چهار استان مزبور بر پا شده بود.

برنامه اردو

دانش آموزان ساعت ۵ با مداد باشیپور بیدار باش از خواب بیدار میشدند . ظرف ده دقیقه جایگاه و چادر های خود را مرتب ساخته وسپس در مراسم‌دعای صبحگاه‌شرکت میکردند بعد از آن نوبت گردش بامدادی فرا میرسید و دانش آموزان و مربیان چند کیلومتر در بیشه‌زار ها و دامنه کوههای اطراف گردش میکردند .

ساعت ۷ صبح صبحانه صرف میشد و سپس کلاسهای روزانه‌اردو تشکیل میگردید .

در اردو کلاسهائی نیز مانندچرم‌سازی ، نجاری ، عکاسی ، ماشین نویسی ، تور بافی و حصیر بافی ، آباژور سازی ، پلاك سازی ، کمربند بافی و گلسازی و سیم بافی تشکیل شده بود که آقایان فقیه ، صبوری ، وثوق ، خلیلیان ، بهمنی ، صراف بانك ، همسایگان ، نظارتی و تاکی بترتیب از بین دانش آموزان و مربیان بسمت مربی این کلاس ها انتخاب شده بودند .

کنفرانس ها ..

افراد اردو مدتی نیز بشنا شتی پرداختند و یکی دیگر از برنامه های جالب آنان ، تیر اندازی بود که بانظارت آقای ستوان یکم‌افتخار نژاد انجام میگردید همچنین ساعت ۱۰ صبح هر روز کنفرانسی تشکیل میشد و یکی از اساتید یا پزشکان ونویسندگان از جمله آقای صفا خبر نگار اطلاعات جوانان باردو می آمدند و راجع بمسائل مختلف برای دانش آموزان و مربیان سخنرانی میکردند .

در تمام روز بوسیله بلند گوهائی که در اطراف محوطه اردو نصب شده بود برنامه های موسیقی پخش میشد گاهی نیز دانش آموزان‌هنرمند برنامه های هنری جالبی اجرا می کردند و آقای حیدر تاکی رئیس اداره امور تربیتی دانش آموزان‌که سرپرستی اردو را بعهده داشت‌دقت زیادی مینمود تا دانش‌آموزان تمام اوقاتشان با شادی و نشاط توام باشد .

شادی و تفریح

دانش آموزان و مربیان هنگام‌صرف غذانیز از تفریح وشادی غافل نبودند کنیم یکی از فریاد های شادی ما همین بع بع است و چون آقای نیکنام مربی سرود و موسیقی اردو از این صدا خوشش نمیآید ماهم برای شوخی ، بمحض دیدن‌وی‌این فریاد شادی را سر میدهیم !

یکی‌از رسوم جالب اردو نیزعلامت سکوت بود باین ترتیب که هر وقت آقای‌تاکی سرپرست اردوها دستهایش را بالا میبرد ، افراد اردو هم‌دست هایشان را بالا میبردند و در این لحظه سکوت محض بر قرار میشد و برنامه های فوق العاده اردو باطلاع افراد میرسید .

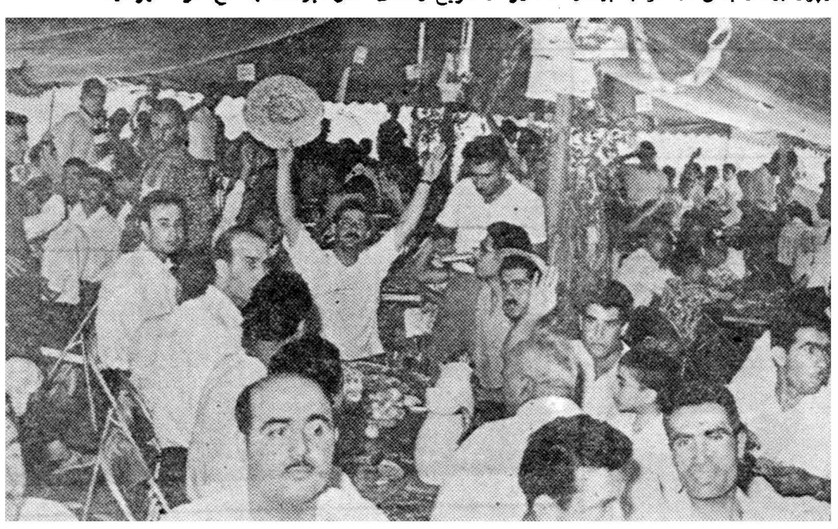

دانش‌آموزان ودبیران هنگام صرف‌ناهار نیز شادی‌وتفریح‌میکردند

شب نشینی

شبها ، روشن دشت از نور چراغ های پرنور برق ، میدرخشید و آهنگ برخورد امواج زاینده رود و سیاهی بیشه زار های اطراف و روشنی برق جذابیت فوق العاده و محیط شادی بخشی بوجود میآورد هر شب دانش آموزان و دبیران پس از صرف شام در محوطه مخصوصی که مثل تاتر تابستانی ترتیب یافته بود مجلس شب نشینی بر پا می کردند و چند ساعتی را با تفریح و شادمانی میگذراندند .

شوخی شبانه

یکی از تفریحات جالب افراداردو این بود که بعضی شبها زرنگترین وچالاکترین آنها بیدار میماند و هنگامیکه افراد اردو بخواب خوشی فرو میرفتند آهسته آهسته دور از چشم نگهبان اردو یا زدو بند بانگهبانان ! بچادر ها رفته و باپنبه آغشته به «مرکورکرم» صورت‌دانش آموزان و دبیران را با نقش ونگار های خنده آوری مصور میکرد ! وصبح روز بعد که این عده از خواب بیدار میشدند تا چشمشان بصورت هم میافتاد از نقش ونگار های مضحك صورتهایشان تا مدتی از خنده بیحال میشدند !

شوخی با سر پرست اردو ها

بین افراد اردو شایع بود چند نفرشان شوخی جالبی با آقای تاکی کرده اند باین ترتیب که چون می دانستند اگر او را هنگام خواب ، مشتمال هم بدهند بیدار نمیشود ! چند نفر از دانش آموزان نیمه های شب بسراغ وی میروند و هر یك پایه ای از تخت سرپرست اردو رادر حالیکه خودش روی آنبخواب رفته بود ، گرفته و آهسته آهسته از روی پل بآن طرف زاینده رود برده و پس از طی مسافتی آنرا میان بیشه زار میگذارند !

صبح روز بعد سرپرستان اردو متوجه میشوند نه از تاك نشان است و نه از تاکنشان و نه از «تاکی» ! . در این موقع افراد و سرپرستان اردو در حالیکه بی خبر از این شوخی بانگرانی می خواستند برای یافتن آقای تاکی بجستجو بپردازند میدیدند یکنفر از میان بیشه زار مقابل ، باشتاب بسوی اردو میدود این شخص همان سرپرست اردو ها بود که میگفت پس از بیداری ابتدا گمان کردم خواب می بینم اما بعد از مالیدن چشمان خود هراسان و باشتاب‌شروع بدویدن کردم . و پس از خروج از بیشه زار و دیدن چادر های اردو متوجه شدم که بچه ها با من‌شوخی کرده‌اند !

خوش گذشت

بطور خلاصه دانش آموزان از تنوع برنامه ها و مخصوصا غذاهای خوش مزه اردو خیلی راضی بودند وازفعالیت آقای تاکی‌و سایرمسئولین اردو ها اظهار خشنودی میکردند تنها انتقادی که دانش آموزان داشتند این بود که کار گاههای آنان خیلی دورتر از محل اردو بر پا شده بود

فعالیت مسئولین

برای حسن اجرای برنامه های این اردو آقایان تاکی و فقیه رئیس و معاون اردو ، حشمت الله دهش مدیر اردوی هدایت مربیان کلباسی مدیر اردوی دانش آموزان کیوان مدیر اردوی دانشسرا ها صمیماته‌فعالیت میکردند آقایان سیستانی ، جلالی، صدوی ، باقی ، کلانتر ، برجیان ، صمدانی ، منشوری ، علوی‌کسائی، غفوری ، هرندی ، خلیلیان ، نیلی، یزدانی ، صدری ،جبار ، حبیبیان ، شب انگیز و محبوبی متصدیان‌قسمت های مختلف‌اردو ها نیز برای انجام وظائف محوله جدیت زیادی کردند و در نتیجه ، دانش آموزان اردوی ده روزه خود را باخوشی سپری کردند .

دانش‌آموزان ومربیان همه روزه مدتی نیز شنا میکردند

قتل‌در نیمه راه ..

۶نفر باتهام قتل دستگیر شده‌اند

شهرضا

اخیرا شخصی بنام حبیب‌الله افشاری بین راه فلارد و سمیرم بقتل رسید و مامورین ژاندارمری محل که پس از اینواقعه برای دستگیری قاتل یاقاتلین فعالیت میکردند چند روز قبل شش نفر ازاشخاص مظنون را دستگیر کردند .

گفته میشود این عده با مقتول سابقه اختلافاتی داشته‌اند و فرزند مقتول نیز همین شش نفر را قاتل پدر خود میداند ولی متهمین منکر ارتکاب قتل می باشند اکنون مامورین انتظامی مشغول تحقیقات می باشند تا چگونگی قتل حبیب‌الله افشاری روشن شود . این گزارش را خبرنگار ما در شهرضا اطلاع داده است .

مبارزه باطاعون اسبی دراصفهان

اصفهان

خبرنگار ما در اصفهان گزارش میدهد مبارزه با بیماری‌طاعون اسبی در نقاط مختلف‌استان اصفهان که از چندی قبل آغاز شده است همچنان ادامه دارد هم اکنون هشت اکیپ دامپزشکی در مناطق سه دهستان ، اردل ، تنك گزی ، شهر کرد ، بروجن ، فریدن و پشتکوه فریدن مشغول مایه کوبی احشام میباشند ضمنا آقای دکتر دخانی رئیس اداره دامپزشکی اصفهان که اخیرا برای سرکشی باکیپ های مزبور و رساندن مایه طاعون اسبی باین اکیپ‌ها اصفهان را ترك گفته بود چند روز قبل مراجعت کرد

سمپاشی درختان پسته

خبرنگار ما در شهر بابك مینویسد چند روز قبل آقایان مهندس سجادیان وارتفاعی کارشناسان کشاورزی برای بازدید باغات درختان پسته شهر بابك باین بخش وارد شدند این بازدید مقدمه سمپاشی درختان پسته میباشدو اهالی از این اقدام خشنود میباشند.

شوخی با مامورین!

عده‌ای از اهالی داران گاهگاه با مامورین ژاندارمری این شهرستان شوخی میکنند و بعضی نیز برای تسویه حسابهای خصوصی یا محلی از مامورین ژاندارمری استفاده می کنند! باین ترتیب که بوسیله نامه های جعلی بمامورین گزارش میدهند که فلان شخص شیره ایست یا در باغ‌خود خشخاش کاشته و یادرخانه خود تریاك پنهان ساخته‌است . مامورین نیز با اینکه گول این‌نامه هارا زیاد خورده اند از روی خوش باوری یا کنجکاوی وقتی به بازرسی باغ یا خانه های مزبور می پردازند اغلب میبینند جا تر است و .. یعنی نه‌از تریاك خبری هست و نه ازگلهای خشخاش ! اما بعضی اوقات نیزماموریتی که بچنین مامورینهائی میروند دست خالی باز نمیگردند چنانکه چند روز قبل‌یکی از مامورین ژاندارمری این منطقه که گویا طبق یکی از این گزارشات جعلی مزارع قریه تبلجه را بازرسی میکرد در میان یك مزرعه گندم چشمش به‌شش بوته خشخاش افتاد . وی بلافاصله بوته‌هارا از زمین درآورده و همراه صاحب مزرعه به پاسگاه ژاندارمری تحویل داد و بعد از آن کدخدای قریه نیز جلب شد این دو نفر هرچه گفتند کاشتن شش بوته خشخاش برای کسی نفعی ندارد و مسلما این بوته ها خودرو بوده یا تخم آنرا شخص مغرضی در مزرعه ریخته استدلالشان بخرج کسی نرفت وطبق قرار دادگاه تحویل زندان شدند !

دربوئین چاه عمیق حفر میشود

گرمابه بوئین هم تکمیل وافتتاح شده است

واران

خبرنگا رما در داران گزارش میدهد : چون شهر بوئین و قریه میان دشت داران دچار کم آبی‌بودند چندی قبل از طرف شهرداری محل ، سه حلقه چاه آب در این منطقه حفر گردید اما چون آب آن برا ی‌تامین احتیاجات مردم ، کافی نبود اخیرااداره بهداشت نیز برای حفر یك حلقه چاه دیگر اقدام نموده است

همچنین از طرف شهرداری بوئین گرمابه دوش این شهر تکمیل و افتتاح شده و با کمك اداره بهداشت برای ایجاد یك گرمابه دوش در میان دشت نیز اقدام گردیده است

اصفهان ـ جمعه ۳۱ر۴ر۳۹

آقای دکتر هوشنك جهان پناه : خیابان طوقچی
داروخانه مرکزی : خیابان چهار باغ
داروخانه ایران : خیابان هاتف
داروخانه بنگاه داروئی : خیابان فتحیه
بیمارستان مسیحی : خیابان پارس

شنبه ـ ۱ر۵ر۳۹

آقای دکتر حسین پرتوی : خیابان نشاط
داروخانه رازی : خیابان سپه
داروخانه ریحان : خیابان شاهپور
داروخانه بنگاه داروئی : خیابان فتحیه
بیمارستان امین : خیابان سنبلستان

نوزادان

اصفهان

خداوند به آقای رضا صادقی بازرگان پسری عنایت کرد

***

آقای فخرالدین امامی مینیاتوریست صاحب پسری شد

***

باعنایت‌خداوند درخانواده آقای هوشنك‌اشراقی‌بازرگان دختری‌بدنیاآمد

عقوبت گناه

چند سال‌قبل علامرضا امینی یکی ازچوپانان قوی‌بنیه علویجه در حضور عده ای هوس زور آزمائیش گل کرد و برای اینکه ثابت کند پنجه نیرومندی دارد گوسفندنری‌راگرفت وبشاگردش گفت آنرا بدوش اشاگرد چوپان وحاضرین‌باتمسخر گفتندگوسفند نر راکه نمیتوان دوشید .ولی‌در این موقع غلامرضا دست پیش برده بیضه گوسفند را گرفت و گفت: الان نشان میدهم جانیکه زور باشد گوسفند نر هم شیر میدهد !امابر اثر فشاروی‌بیضه حیوان زبان بسته از پوست بیرون آمد وبا اینکه این عمل ابلهانه وی با دوشیدن ربطی نداشت ،ازآن‌موقع بنام غلامرضا نر دوش معروف شد . !

این واقعه ای بود که چند سال قبل رخ داد اما عقوبت آن نیز شنیدنی است .باین ترتیب که چندروز قبل غلامرضا بر اثر «بادفتق» در گذشت و خاطراتی که مردم دربارهٔ او داشتند بار دیگر زنده شد !

برنامه تاتر و سینما

اصفهان

سینما آسیا ـشبهای اروپا ـرنگی ـدوبله بفارسی
سینماایران ـ رودان ـدوبله بفارسی ـرنگی ـپرحادثه
سینما مولن‌روژ (درجلفا) ـقمار وعشق
سینما سعدی ـ آشنا .باشرکت :ویگن .قنبری .شهلا
سینماحافظ ـ جادوی سبز ،دوبله بفارسی .باشرکت : هنری روبرن ،ادری هیبورن
سینما مایاك‌ـروزها :اولاد.شبهاطوفان باشرکت ویتوریوگاسمن
سینماهای‌تاج‌وهمایون‌ـ ملکه‌سبا. دوبله بفارسی . باشرکت جینوچروی

***

تئاتر سپاهان ـحساب زندگی ،باشرکت :ارحام صدر
تئاتر اصفهان ـدیوانه .باشرکت ناصر فرهمند

آقایان مالکین محترم اصفهان

شرکت کشاورزی دیم باوسائل کامل‌برای کلیه‌عملیات زراعتی‌املاك شما آماده است اصفهان ـخیابان پارس ـ شرکت کشاورزی‌دیم ۱ـ۳۰

حواشی ومقالات متنوع

هواپیمای عمودرو

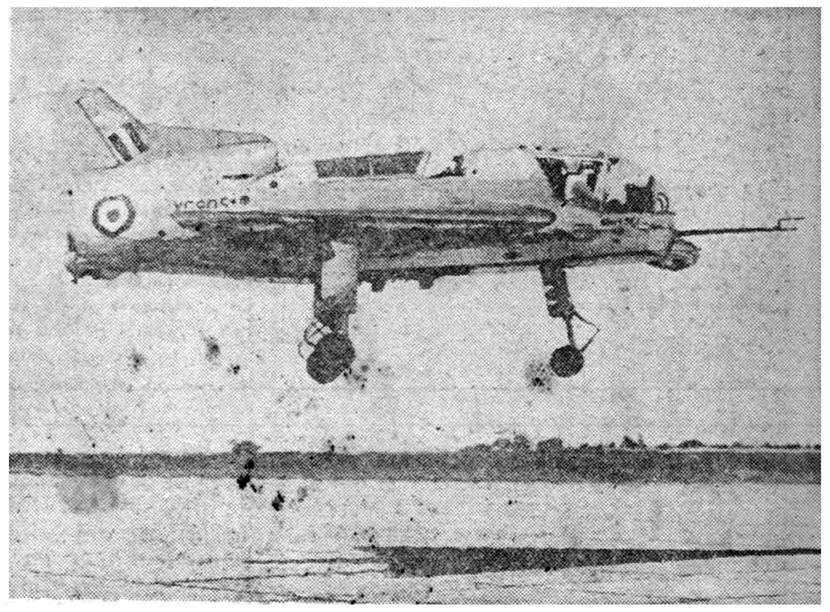

هواپیمای عمود رو«شورت اس‌ـ‌ش» که بهواپیمای انقلابی‌مغروف است دراین عکس در اولین لحظه پرواز قرار دارد.هواپیمای عمود رومزبور پس از آنکه از جا کنده شدو بطورعمودی بسوی بالا رفت مسیر افقی را در پیش میگیرد . این هواپیما هم‌اکنون سرو صدای زیادی براه انداخته است و در تمام محافل دفاعی وفنی بحث از آنست .

هواپیمای مزبور متعلق به نیروی هوائی انگلیس میباشد .ساختمان داخلی هواپیما بسیار ظریف بوده ودر عین حال مستحکم است سرعت متوسط آن نیز از سرعت‌سریع‌السیرترین‌هواپیماهای جهان کمتر نیست همانطور که در عکس‌می‌بینید این هواپیما ساختمانی غیر از هواپیماهای دیگر دارد.

طلای سبزرنك در کشور فنلاند

درفنلاند طلای سبزرنگی وجود دارد که درحدود ۷۵٪ مساحت این کشوررا که ۱۳۰٫۰۰۰ میل مربع میشود دربردارد. این طلارادرختان با ارزشی که‌در تهیه الوار و تیر چوب بکار میروند تشکیل می‌دهد. این درختان اکثرا ازنوع درخت صنوبر میباشند این جنگلهای‌انبوه بیش‌از صد دریاچه بزرك وکوچك وهمچنین مرداب رااحاطه کرده است. در اقصی‌نقاط شمال‌اینکشور جنگلهائیکه هرگز تبر وتیشه بخود ندیده‌اند دوطول‌چندین میل گسترده شده است .درفنلاند الوار و چوب غنی‌ترین منابع طبیعی آن است، محصولات چوب بزرگترین رقم صادراتی این کشور را تشکیل می‌دهد .فنلاندیها دقیقااز میزان‌جنگل های خود اطلاع دارند ومراقبت کاملی از آن می‌کنند.

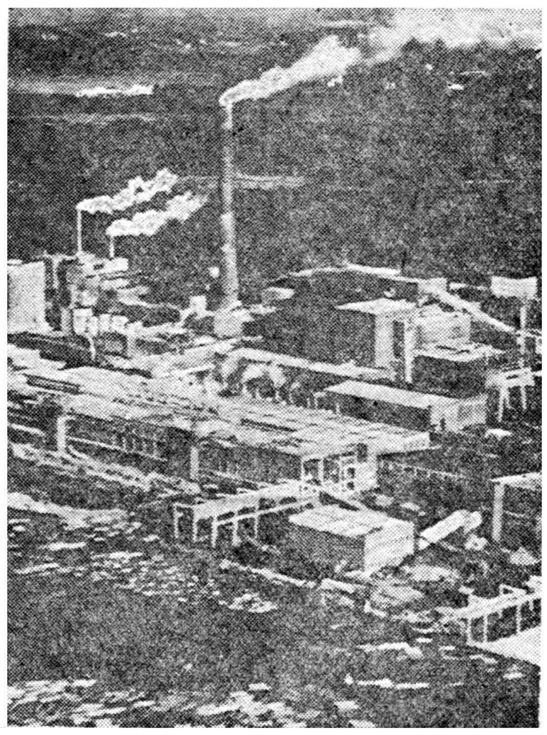

اینجانب که حد فاصل مرك و زندگی را باواژگون شدن ماشین پیمودم در اثر سعی و کوشش **آقای دکتر طالب زاده** رئیس بهداری خلخال باوجود عدم وسایل جراحی از مرك حتمی نجاتم داد بدین وسیله از زحمات ایشان سپاسگزاری نموده از اولیاء معظم امور شویق این‌پزشك‌عالیقدر را خواستارم آ-۱۶۰۱۰ **تیمور احمدی**

گم شده

مژدگانی

گواهینامه‌رانندگی‌اینجانب‌علی‌فروزنده مفقود گردیده یابنده بکاراز عباد خیابان ری مراجعه و مژدگانی دریافت نماید .

آ-۱۳۴۱۳ ۱-۳

مردی پشت سر فیدل کاسترو

بقیه از صفحه هشتم

کمونیست شیلی بوده اند ، استعفاء داده در کوبا به خدمت کوئوارا در آمده اند .

ضمنا «مانیکو کوبانو دی‌کومرسیو اکستریور» (بانك کوبائی بازرگانی خارجی) که احتیاجات مالی‌بازرگانی خارجی کوبارا تامین می کند زیر نظر او قرار دارد .

سمت های حساس این بانك را دوتن از اتباع گوئوارا بنام راثول مالدنوادو و خاسینتو تورز که‌اولی عضو حزب کمونیست اکوادر و دیگری عضو حزب کمونیست کوبا است و روزگاری صفحه اقتصادی ارگان این حزب را بنام «هوی» در هاوانا اداره میکرد بعهده دارند .

گرچه گوئوارا اداره کوبا رادر بانك ملی و «اینرا» متمرکز ساخته، اما چند صباحی را که‌در بدوانقلاب به او داده شد نگاه داشته است.

از جمله این مشاغل ماموریت ایجاد انحراف فکری در قوای‌مسلح منظم کوبا و قوای غیر نظامی و داوطلب «چریك خلق» می باشد .

علاوه براین معلمین ارتش کوبا اکنون بر کتابی تکیه می کنند که عنوان آن «جنك غیر منظم» و بقلم «شه گوئوارا» نوشته شده است .

داستان نفت

یکی از نکاتی که طرز کار «دیکتاتور سرخ» کوبا را نمایان می سازد تجربه شرکت‌های نفتی‌امریکا است .

در ژانویه گذشته وقتی آنستاس میکویان معاون اول نخست وزیر شوروی از کوبا دیدن کرد ، گوئوارا در میان سایر ترتیبات موضوع‌وارد ساختن نفت شوروی را مطرح‌ساخت برای تصفیه این نفت گوئوارا یك پالایشگاه کوچك را که متعلق به کوبائی هابود مصادره کرد .نخستین محموله نفت شوروی بهار گذشته به کوبا رسید . در نیمه ژوئن‌واردات نفت شوروی بیش از مقداری بود که پالایشگاه مذکور بتواندتصفیه کند .

دراین موقع گوئوارا ازشرکت های نفتی امریکائی و انگلیسی «درخواست» نمود تا نفت شوروی را تصفیه کنند . وی اشاره کرد که اگر شرکت های نفتی این نظررا به پذیرند ۶۰ میلیون دلار بدهی حکومت کوبارا به آنها می پردازد. شرکت های نفتی این رفتاررا مردود شمردند و پالایشگاه هاشان درکوبا مصادره شد .

این کوئوارا است که «اینرا» را در «اصلاحات ارضی» در کوبا رهبری می کند . فیدل کاسترو دهکده ها را مورد تهاجم قرار داده به زارعین و کارگران روستائی‌بدون زمین کوبا وعده زمین داده است. اما عده معدودی ا زآنها زمین‌دریافت کرده‌اند . اما به تدریج گوئوارا فیدل کاسترو را قانع ساخته است که مزارع عظیم نی شکر متعلق به ثروتمندان کوبا و مومسسات‌تجارتی نی شکر امریکا را میتوان بصورت «مزارع اشتراکی» تحت نظر«اینرا» بهتر اداره کرد . اکنون کارگران کوبائی که هنوز هم بدون زمین هستند با مامورین گوئوارا و عمال اینرا روبرو شده اند که کشاورزان را مزدور نگاه داشته زمین ها را می گیرند و ملاکین عمده هم‌پول خودرا می برند .

پس‌از کوبا

آنها که گوئوارا ، کمونیست آرژانتینی ، را می شناسند‌میگویند دیر یا زود کارگران وروستائیان کوبا علیه خانواده کاسترو روسای کمونیست پشت پرده آنها قیام می کنند . گوئوارا امیدوار است در چنان روزی به کمك کمونیست هائی از پایگاه کوبا به قاره اصلی‌امریکا رخنه کرده‌در کشور های آن‌صاحب نفوذ شده اند در آرژانتین ، مکزیك، گواتمالا ، پاناما و سایر کشور های امریکای لاتین به کار پردازد .

برای گوئوارا کوبا جز سنك اول اشغال امریکای لاتین توسط کمونیست ها چیزی نیست و لابد گوئوارا معتقد است که روزی کمونیسم بر دنیا مسلط خواهد شد.

یو .اس. نیوزاندور لورسپورت

مژده

ودیعه بطریهای بابل‌آپ‌که قبلا ۶ ریال بود به **۵ ریال** تقلیل یافت

عاملین فروش بابل‌آپ توجه نمایند ازاین پس کامیونهای حامل **اسو ، بابل‌آپ**

را نیز حمل ودر دسترس فروشندگان **اسوبابل آپ** قرارمیدهند

آ- ۱۵۹۱۰

آگهی ثبت نام

آموزشگاه بهیاری شیراز برای رشته های(بهیاره پرستاری) و (بهیار مامائی) و (بهیار بهداشت) تعدادی دانش آموز دختر از طریق مسابقه انتخاب میکند .

آموزشگاه صورت شبانه روزی بوده کلیه مایحتاج دانش آموزان رادر دوره تحصیل فراهم میسازد داوطلبان میتوانند بادر دست داشتن مدارك زیر از تاریخ اول تیر ماه تا پانزدهم شهریور ماه ۱۳۳۹ باداره آموزش دانشگاه شیراز مراجعه و ثبت نام نمایند .

۱ـ کارنامه قبولی سوم متوسطه
۲ـ برك عدم سوء پیشینه
۳ـ برك رضایت از دبیرستانی که در آن مشغول تحصیل بوده‌است .
۴ـ عکس ۴×۶ هشت قطعه
۵ـ رونوشت شناسنامه شش برك
۶ـ برك رضایت برای‌تحصیل در آموزشگاه از پدر یا ولی
۷ـ برك گواهی تندرستی

سن باید کمتر از ۱۷ و بیشتر از ۲۵ نباشد. امتحان‌مسابقه ورودی‌درساعت ۷صبح‌روز شنبه ۲۶ شهریور ماه در آمفی تاتر دانشکده پزشکی‌انجام‌خواهد گرفت دانش آموزانیکه دوره دو ساله آموزشگاه را با موفقیت بگذرانند باپایه ۳ـ پزشگیاری و ماهی ۴۲۰۰ ریال حقوق از طرف وزارت بهداری یا دانشگاه شیراز یا جمعیت‌شیر خورشید سرخ استخدام خواهند شد .

حضور داوطلب برای ثبت نام اجباری نیست و کسانیکه مایل باشند میتوانند مدارك بالا را توسط پست سفارشی به آدرس دانشگاه شیراز اداره کل دبیرخانه ارسال دارند .

رئیس دانشگاه شیراز ـ دکترقربان

۱ـ۴ آ-۱۳۸۲۰

آگهی مسابقه ورودی دانشکده علوم دانشگاه تهران

۱ـنام نویسی داوطلبان مسابقه ورودی دانشکده علوم از روز شنبه۵ شهریور تایکشنبه ۱۳ شهریور ماه ۱۳۳۹ همه‌روزه باستثنای روزهای تعطیلی ازساعت چهار تا هفت بعداز ظهر بعمل خواهد آمد

۲ـ شرایط نام نویسی :

الف ـ داشتن دیپلم شش ریاضی یا علمی سابق برای رشته های ریاضی وفیزیك

ب ـ داشتن‌دیپلم شش طبیعی یاعلمی سابق برای رشته های فیزیك و شیمی و زیست شناسی وزمین شناسی .

۳ ـ مدارك لازم جهت نام نویسی .

الف ـ عین دیپلم یاجواز قبولی سال جاری

ب ـ دوقطعه عکس ۴×۶

ج ـ یك‌برگ رونوشت شناسنامه

د ـ مبلغ صد و پنجاه ریال حق مسابقه مواد عمومی واختصاصی

۴ ـ موادامتحان:

مواد امتحانات مسابقه شامل دو قسمت است

الف ـ مواد عمومی که شامل فارسی‌و زبان خارجه است وداوطلبان تمام رشته های باید امتحان مواد فوق را بگذرانند .

ب مواد اختصاصی و ضرایب آن در هر رشته بشرح زیر است :

رشته ریاضی : جبر و مثلثات (۲) ـ حساب وهندسه (۲) ـ هندسه ترسیمی (۱)

رشته فیزیك : جبر ومثلثات (۲) ـ فیزیك (۲)ـ شیمی (۱)

رشته شیمی :جبر و مثلثات (۱) ـ فیزیك (۲)ـ شیمی (۲)

رشته زیست شناسی : جانور شناسی (۲) ـ گیاه شناسی (۲)ـفیزیك (۱) ـ ریاضی (۱)

رشته زمین شناسی : زمین‌شناسی (۴)ـ فیزیك (۱)ـشیمی (۱) ریاضی (۱)

۵ـ تاریخ مسابقه : امتحانات مواد عمومی و اختصاصی هر رشته در جلسه چهار ساعته بشرح زیر بعمل میآیـــد .

رشته فیزیك ـ چهار شنبه ۱۶ شهریور ماه ساعت ۸ صبح تاظهر

رشته شیمی ـ پنج شنبه ۱۷ شهریورماه ساعت ۸ صبح تاظهر

رشته ریاضی ـ شنبه ۱۹ شهریور ماه ساعت۸ صبح تاظهر

زیست شناسی ـ یکشنبه ۲۰شهریور ماه‌ساعت ۸ صبح تاظهر

زمین شناسی ـ دوشنبه ۲۱ شهریور ماه‌ساعت ۸ صبح تاظهر

۶ـ شرایط قبولی :

حد اقل نمره قابل قبول درفارسی ۱۰ودر زبان خارجه ۸درمواد اختصاصی معدل ۸میباشد عده دانشجویان مورد احتیاج در هررشته ازبین دارندگان حد اقل های فوق بترتیب برحسب معدل‌نمرات مواد اختصاصی پذیرفته خواهند شد .

معاون دانشکده علوم ـ دکتر وحدتی

۱ ـ ۲ آ ـ ۱۵۸۶۰

مصاحبه علم دبیر کل حزب مردم

بقیه ازصفحه اول

سنگینی را در انعکاس افکار وتمایلات عمومی و ارشاد مردم و کشف‌حقایق بعهده دارند احترام فراوان قائلم، منظور از مزاحمات امروز آقایان معرفی نامزد های انتخاباتی حزب مردم در کشور است ولی قبل از اینکه صورت اسامی را در اختیار بگذارم لازم میدانم مختصری درباره رویه حزب مردم و نظرات اصولی آن دربارهٔ انتخابات مجلس شورای ملی بیان‌دارم آقایان بخوبی‌استحضار دارند که حزب مردم در سه سال و چند ماه پیش بنا بضرورت تاریخی که قبل از هر کس مورد توجه شاهنشاه قرار گرفته بود و بمنظور تکمیل اساس مشروطیت در کشور ما بوجود آمد و از همان روز نخست نیز بامرامنامه مترقی خود عده‌ی زیادی از روشنفکران واقعی وافراد وطنخواه و خدمتگزار و خلاصه علاقمند باین مرز و بوم را بسوی خود جلب کرد و از آن جمله‌عده‌ای از نمایندگان مجلس شورای ملی نیز که بامرام و ایدئولوژی حزب مردم موافقت داشتند بحزب ما پیوستند ودر مجلس شورای ملی فراکسیون پارلمانی حزب مردم را به وجود آوردند. اگر چه دردوره گذشته مجلس شورای ملی فراکسیون حزب مردم در اقلیت بود لیکن‌اقلیت سازنده ای بود و نظم و ترتیب کار فراکسیون و روش اعضای آن در هماهنگی ورعایت اصول حزبی‌مورد تحسین و تائید عموم قرار گرفت.

آقای علم پس از شرح اقدامات فراکسیون پارلمانی حزب مردم در مجلس نوزدهم و ستایش آن چنین گفت:

با آغاز انتخابات بیستمین دوره مجلس شورای ملی حزب مردم فعل دیگری ازفعالیتهای سیاسی واجتماعی خود را شروع کرد ودر صدد برآمد که بانشر اخبار و برنامه های مترقی حزب وجلب افکار عمومی‌و نشاندادن عدم توانائی دولتی که متکی باکثریت سابق بود اکثریت کرسیهای پارلمان را بدست آرد. برای اجرای این منظور بطوریکه آگاه هستید حزب مردم با استظهار بتوجه و عنایت شاهنشاه که‌آزادی‌انتخابات راتضمین فرموده اند بیك رشته مبارزات منطقی دست زد چنانکه خود این جانب از طرف کمیته مرکزی حزب مردم بمراکز استانها سفر کردم و همه جابا افراد حزبی و مردم غیر حزبی گفتگو نمودم عدم توانائی‌دولت را در درك منویات عالیه شاهنشاه و نواقصی را که در سازمانهای‌دولت وجود دارد و نیاز مندیهای مردم را که دولت برفع آنها توجهی‌نداشته است بتفصیل تشریح کردم و مردم رابه داوری طلبیدم که هر گاه سخنان مارا درست میدانند و طالب آسایش بیشتر هستند و می خواهند که برنامه های وسیع‌عمرانی کشور که‌براساس‌و فلسفه‌خوشبختی مردم و سر بلندی کشور ما تهیه می شود با علاقمندی اجرا گردد‌بما روی آورند و بنامزد های برگزیده حزب ما رای دهند.

حمایت مردم

استقبال بی شائبه و پرشور مردم استانها از اجتماعات حزب مردم نشان داد که وضع دولت را درسه سال گذشته خود سنجیده‌اند و اکنون بسمت ما روی آورده‌اند تابا حمایت از ما که بسود مردم و درراه تامین خوشبختی آنها تلاش می کنیم به تهیه و اجرای برنامه های مفید واساسی کمك نمایند. من از این هوشیاری و آگاهی و بیداری مردمی که در نقاط مختلف کشور بسر می‌برند ولی سر نوشت‌مشترکی دارند بسیار خورسندم واطمینان دارم که‌با حمایت همین مردم حزب ما خواهد توانست اکثریت پارلمانی‌را بدست آورد چنانکه در همه جایس از آنکه نظرات حزب را تشریح کردم مردم مارا تائید کردند وباید عرض کنم که همه آنهائی که ما را تایید کردند عضو حزب مانیستند ولی درهر حال قسمت اعظمی ازملت ایران را تشکیل میدهند که منصف هستندوبرنامو آسایش خودعلاقمندند کشور خودرا دوست دارند وبه‌آینده کشور و فرزندان خود علاقمندند.

ایمان حزب

حزب مردم در برابر چنین احساسات پاك و بی آلایش ودر برابر تائید برنامه حزب از سوی مردمی که شیفته آبادی و خوشبختی این سرزمین هستند نامزد های حزبی خودرا از میان پاکترین و شایسته ترین افرادی‌که توانائی خدمتگزاری را دارند بر گزید در صورتی که امروز به آقایان تقدیم می شود صورت اسامی کسانی است که‌حزب به صداقت آنان ایمان دارد‌واطمینان دارد اگر مجلسی با اکثریت این نمایندگان تشکیل گردد و دولت حزبی ما مصدر کار شود حزب‌وظیفه خودرا به نحوی که در برابر ملت ایران و شاهنشاه تعهد کرده است انجام خواهد داد.

تردید نیست که این اسامی صورت مختصری ا زافراد شایسته ولایق و وطنخواهی است که درحزب مردم گرد آمده است همه افراد حزب ما مردمی توانا خدمت گزار وصادق هستند و فقط بمنظورشرکت در برنامه های اجتماعی و کوشش برای اعتلای کشور و آسایش مردم بما روی آورده‌اند و صداقت وایمان خودرا همیشه حفظ خواهند کرد.

من ا یمان راسخ دارم که کلیه افراد حزبی ما صمیمانه ازنامزدهای برگزیده شده حمایت و تقویت مینمایند و در حزب ما هر گز کسی بخاطر نفع و غرض شخصی اصول و دیسیپلین حزبی رافراموش نخواهد کرد من این ایمان را به تجربه دریافته ام زیرا آقایان میدانند هنگامیکه لایحه منع مداخلات کارمندان و نمایندگان مجلس بتصویب رسید دو تن از افراد شریف و شایسته‌فراکسیون پارلمانی ما (آقایان مهندس فروغی ومهندس ظفر که‌دونفرازبزرگترین معماران کشورمیباشند)ازنمایندگی مجلس استعفا کردند وبدین‌ترتیب حد اعلای ایمان بحزب و گذشت از منافع شخصی و احترام بقانون رانشان دادند. اطمینان دارم که همه افراد حزب مردم چنین‌اند.

تائید نامزد های حزبی

از امروز که‌نامزد های انتخاباتی حزب ما اعلام میشود مرحله‌دیگر مبارزه انتخاباتی ما آغاز میگردد ما در این مبارزه میکوشیم تا کاندیداهای خودرابمردم‌بشناسانیم واز مردمی که بما و برنامه حزب‌ما ایمان دارند تقا ضا کنیم که به نامزد های حزب مارا بدهند.

ما این‌تقاضا را از همه مردم ایران همه آنهائیکه وطنخواه‌هستند وبسرنوشت خود علاقه دارند همه آنهائیکه خواستار زندگی بهترو آینده درخشان تر هستند و ازعدم توانائی دولت آگاهند و بالاخره‌همه آنهائیکه حزب ماراشایسته‌خدمت‌گذاری میدانند‌میکنیم،وایمان‌داریم همانطور که اکثریت ملت ایران‌با شرکت در میتینگهای بزرگ حزبی سخنان و برنامه های ما را تائید کرده اند نامزد های انتخاباتی ما رانیز تائید نمایند.

دفاع از آزادی انتخابات

همانطور که ما بار ها اعلام کرده ایم از آزادی انتخابات‌بشدت دفاع میکنیم و چون شخص‌شاهنشاه که پیشوای ملی ما هستند این آزادی را تضمین فرموده اند با نهایت شدت علیه هر گونه‌مداخله‌ای مبارزه مینمائیم ما نمیگذاریم که حزب مخالف بااتکاءبدولت‌تضییقاتی بوجود آورد ویا اینکه بنفع‌نامزد‌های حزب خود سوء استفاده کندو باهمه کسانیکه‌برای‌آزادی‌انتخابات کوشش‌میکنند‌همکاری میکنیم و اطمینان داریم که موفق‌هم خواهیم شد.

تقاضا از ارباب جراید

در خاتمه بار دیگر از کلیه‌ارباب جراید که همواره حزب ما را در پیشرفت هدفهای‌خودیاوری کرده‌اند تشکر میکنیم ویاد آور میشوم که مطبوعات که یکی از ارکان مهم دموکراسی است و آقایانیکه‌افتخار چنین خدمت بزرگی را در جامعه بدست آورده اند باید صادقانه در راه آگاهی و خوشبختی مردم کوشش کنند و بیدلهند که آنها‌در برابر مردم وطن خود موظفند که حقایق را برای آنها روشن سازند امیدوارم همانطور که برنامه های حزبی ما از طرف مطبوعات تائید گردیده است نامزد های حزبی ما نیز مورد تائید و تقویت قرارگیرد.

آگهی برتر حزب

امروز قبل از ورودبه محل حزب مردم آگهی جالبی که‌بر در حزب نصب شده بود جلب توجه میکرد، در این آگهی نوشته بودند:

«جناب آقای دبیر کل از هم - سلکان عزیز تقاضا دارند که‌امروز صبح‌از مراجعه به حزب خود داری نمایند تا با فراغت بیشتری بتوان از مهمانان محترم پذیرائی کرد.»

توضیح اینکه منظور از مهمانان همان روزنامه نگاران بودند که بایستی در مصاحبه دبیر کل‌حزب مردم شرکت میکردند و منظوراز هم مسلکان هم البته کاندیدای وکالت.

باین ترتیب هنگام مصاحبه‌آقای علم عده زیادی از کاندیدا های وکالت و علاقمندان در پشت در حزب مردم صف کشیده بودند.

توضیح علم

آقای علم پس از اعلام اسامی کاندیدا های حزب مردم گفت:

ما در این مورد سعی کردیم اشخاصی را کاندیدا کنیم که علاوه بر شرایط اخلاقی واجتماعی دارای رای هم باشند آقای علم مبهس گفت: آقای حسین نمازی را ازشیراز از هر جهت‌واجد صلاحیت بود کاندیدا کردیم اما ایشان طی نامه ای سپاسگزاری کردند، وگفتند چون گرفتارهستم وامکان شرکت در اینکار راندارم استدعا میکنم مرا معاف کنید،

متن استعفانامه آقای نمازی

جناب آقای علم دبیر حزب‌مردم

باعرض سپاسگزاری از اینکه جنابعالی و هم مسلکان محترم این بنده را مشمول توجه قرار داده و برای نمایندگی فارس معرفی فرموده اند چون گرفتاری بنده اکنون طوری است که در این‌دوره امکان شرکت در انتخابات‌راندارم وبعلاوه آرزو دارم جا برای‌دیگری از همشهریان عزیز که اکنون توانائی بیشتری برای این خدمت دارند باز شود لذا استدعا مینمایم که بنده را در این دوره معاف فرموده وامیدوارم از طریق دیگر بتوانم بوطن عزیز خود خدمت‌نمایم

حسین‌نمازی

آقای دریانی هم که در آذربایجان خیلی زمینه دارند همینطورنوشته‌اند

مطلب جالب دیگر راجع بخودمن است، مادر شاهرود آقای ساغر یغمائی را کاندیدا کردیم و دونفر دیگر هم مورد نظر بودند که شانس داشتند اما هر سه نفر نوشتند که مابنا بمصالح حزب‌خود شما را کاندیدا کرده ایم و البته این‌نظر آقایان قابل تقدیر است ولی بطوریکه میدانید من ازبین‌جند کاندیدا هستم.

آقای علم‌در خاتمه اعلام کرد که اسامی کاندیدا های تهران تا روز سه‌شنبه یا چهارشنبه هفته آینده اعلام خواهد شد.

از کسبه

حزب مردم دو نفر از کسبه را کاندیدا کرده باین شرح: آقای ابراهیم آل هاشمی (از مشهد) و آقای حاجی رضائی (ازشیراز)

تعداد روزنامه‌نگاران

در میان لیست کانداهای حزب ملیون دردرجه اول‌تعداد نویسندگان و مدیران جراید قابل توجه است، عده روزنامه نویسها در این‌لیست نزدیك ۲۷ نفر است.

اسامی کاندیداهای حزب مردم اعلام شد

بقیه ازصفحه اول

خلخال - مهندس عبداله‌والا
سراب - دکتر اسفندیارطباطبائی دیبا
مراغه - دکتر اصلان افشار
بناب - دکتر ابوتراب فتوحی
مرند - شجاع‌الدین بیات ماکو
مشگین شهر - عبدالرضا عدل طباطبائی
گرمی - دکتر فریدون باتمانقلیچ
میانه - مهندس اسکندر فیروز
رضائیه - احمد ترابی
خوی - ابوالحسن احتشامی
شاهپور - مهندس هوشنك افشار
ماکو - میر ناصر مشیری
مهاباد - سلیمان انوشیروانی
بوکان - عبداله ایلخانی زاده
میاندوآب - مهندس رحمت‌اله مقدم
نقده - دکتر بهمن خسروی
اصفهان - دکتر حسنقلی اوژند
احمد کفعمی نماینده کارگران
برخوار - حاتم رسولی
همایونشهر - حیدر علی برومند
اردستان - عباسعلی ارشدعامری
نجف آباد - هوشنك صمصام
فریدن - فرج‌اله زمانی
شهرضا - جهانگیر دره‌شوری
لنجان - ناصر قلی صدری
ایزه - ملکشاه ظفر
اردل - ایرج امیدی
شهر کرد - رستم امیر بختیاری
نائین - مصطفی عامری
بروجن - سلطانمراد بختیار
مشهد - محسن طاهری متولی
مسجد - دکتر محمود ضیائی
هادی اسدی - حسین جمشید
تاجر - ابراهیم آل هاشمی
تربت‌جام - عبدالمجید مجیدفیاض
درگز - دکترمحمد حسین‌اسدی
کاشمر - دکتر جمال رضائی
سبزوار - دکتر امین غنی
جوین - ابوالقاسم قاضی
تربت حیدریه - مهندس مهدی منصف
خواف - ابراهیم صهبا
نیشابور - محمد جمال گنجی نیشابوری
قوچان - دکتر صمد قربانیان
شیروان - علی اکبر توتونچیان
بجنورد - یار محمد شادلو
فردوس - دکتر باقر شریعت
جویمند گناباد - دکترتقی‌تفضلی
بیرجند - اسداله علم
قاین - دکترمحمد حسین‌اعتمادی
شیراز - تیمسار اسمعیل قوامی
شیراز - محمد کاظم دستغیب
علی قوام، حاجی رجائی (کسبه)
غلامرضا ایلخانی.
کازرون - عبدالحسین طباطبائی
فسا - مهندس یحیی بهبهانی
داراب - تیمسار دکتر علی‌معارفی
اصطهبانات - دکتر عدنان مزارعی
لار - مصطفی قلی‌صاحبدیوانی
بندر لنگه - محمد قلی‌آموزگار
دشتستان برازجان - رسول پرویزی
فیروز آباد - زیاددره شوری
جهرم - سراج نبوی
بوشهر - صادق شمس
آباده - محمد حسن رضوی‌زاده
کرمان - احمد ارجمند کرمانی
دکتر منوچهر آگاه
رفسنجان - سید محسن هجری
بم - مهدی عامری
سبزواران - محمود صالح اعظم
سیرجان - محسن مرآت‌اصفندیاری
بافت - مهندس ناصرعامری
بندر عباس - احمد نوابی زند (سرهنك بازنشسته)
میناب - دکتر عبدالصمد رفعت
شاهزند - حسن سراج حجازی
اراك - مهندس فیروز فروهر
ترخوران - حسن بیات
خرم‌آباد - مرتضی اعظمی
طرهان کوهدشت - علی محمد غضنفری.
ملاوی - علی‌کمال وند
بروجرد - غلامحسین‌فخرطباطبائی
الیگودرز - سیروس بهمن
گلپایگان - دکتر مجتبی‌جعفری
شهرری - دکتر علینقی کنی
شمیران تجریش - دکتر محمد صالحی
دماوند - ناصر عمیدی
کرج - مهندس‌عبدالعلی‌دهستانی
گرمسار - صمد نامور
محلات - ابوالفضل‌سلیمانی‌نراقی
ساوه - مهندس ناصر بهبودی
قم - مهندس اکبرزاد
ضیاء آباد (رامند) - پرویزیار افشار
رودبار الموت - (معلم کلاته) دکتر علی اکبر مدنی
قزوین - ناصر قلی فرهاد پور
شاهرود - ابوالفضل یغمائی
سمنان و دامغان - عنایت‌اله‌نصیری
اهواز - سید محمد علی‌مرتضوی
اهواز - ناصر عامری
آبادان - یکنفر کارگر که معلوم خواهد شد.
آبادان - دکتر قلی پور
بندر معشور - تراب سلطان‌پور
خرمشهر - محسن موقر
شوشتر - احمد مرعشی
مسجد سلیمان - احمد کمیلی‌زاده
بهبهان - بهادر قنواتی
کهکیلویه - بعدا اعلام خواهد شد.
رامهرمز - دکتر منوچهردولتی
دزفول - دکتر هادی جزایری
اندیمشك - کریم طهماسبی.
سوسنگرد - مهندس کمال‌الدین موسوی.
زنجان - محمد تقی رائی
ابهر - منوچهر سعید وزیری
طارم - ارمغانخانه - هوشنك مقدم
ماه نشان - دکتر جواد وفا
زابل - حاج سید صدر الدین طباطبائی.
زاهدان - امان‌اله ریگی
ایرانشهر - محمد رزاق زاده
کاشان - مهندس مهدی شبیانی
نطنز - فرهاد نیکوخواه
سنندج - محمدحسن آصفوزیری
سنندج - دکتر همایون معتمد وزیری.
سریوان - علیشاه داودیان‌کلهر
پاوه - حبیب اله امام مردوخ
سقز - محمد عباسی
بیجار - جواد عظیمی
کرمانشاه - محمد علامه آلدحیدی
دکتر هوشنك رشید یاسمی
سفیر کلیائی - عزیز اعظم زنگنه
کنگاور - نصرت اله آریانا
شاه آباد غرب - خسرو قبادیان
قصر شیرین - دکتر عباس حاتم
ایلام - عبدالحسین پور ابوداره
ساری - دکتر عیسی سمنك
ساری - دکتر جواد سعید.
بابل - محمد فضائلی
بابل - مهندس افراسیاب کیا
آمل - سرهنك حبیب‌اله ملك‌زاده آملی
بهشهر - دکتر ذبیح‌اله صفا
شاهی - یکنفر کارگر.
گرگان - جعفر قاضی اعظمی
گنبد کاوس - منصور گرگانی
مینودشت - مهندس محمودشکوه
شهسوار - رحمانقلی خلعتبری
نوشهر عماد کیا
همدان - حسین یوسفی
بهار - منوچهر فراگوزلو
اسدآباد - دکتر حمید اعتبار
رزن - احتشام الدوله قره گزلو
ملایر - شجاع ملایری
تویسرکان - علی اکبر جلیلوند
نهاوند - دکتر امیر هوشنك عسکری
یزد - صادق نواب
اردکان - امیر حسین کامران عسکری یزدی
تفت - محمدعلی تدین
رشت - اسمعیل اکبر - دکتر فتح‌اله سمیعی.
بندر پهلوی - جواد دریا بیگی
رودبار - فریدون نعیمی اکبر
لاهیجان - مهندس‌جواد(سیاوش) داود زاده
لنگرود - احمد داراب
فومن - مهندس کسمائی
صومعه‌سرا - مهندس محمدعلی کدیور
هشتپرطوالش - هلاکو رامبد
رودسر - میر شجاع کسکری
ارامنه شمال - سواك‌ساگینیان
ارامنه جنوب - هنوز معلوم نشده است.
زردشتی - هنوز معلوم نشده‌است
کلیمیها - مراد اریه
آشوریها - زرژ ملك یونان
جزایر خلیج فارس - حزب مردم کاندیدا ندارد

رقیبان انتخاباتی

بقیه از صفحه اول

های غیر مسئول رادر انتخابات‌نلویحا غیر قانونی خواند و همین بیان ایشان مورد گفتگو واعتراض عده‌ای‌گردید چون موضوع اهمیت داشت و ازطرف برخی اینطور تعبیر شد که دولت در مورد انتخابات سیاست جدیدی در پیش گرفته است، دیروز آقای دکتر اقبال نخست وزیر با خبرنگار ما مصاحبه‌ای کرد و توضیحاتی درباره مصاحبه وزیر کشور داد.

آقای نخست وزیر توضیح داد:

«بیاناتی که دیروز آقای وزیرکشور ایراد‌کردند طبق‌وظایفی‌است‌که قانونا وزارت کشور بعهده دارد» وبدنبال‌این جمله افزود: «ولی چون بنا باراده شاهانه علاقه تام و تمام داریم که آزادی انتخابات تامین گردد، دولت از انجمن نظارت ... خواهش خواهد کرد بتقاضا کنندگان اجازه نظارت در انتخابات‌داده‌شود ..برای‌آسودگی خاطر کسانی که مایل بنظارت‌هستند ما این تقاضا را از انجمن نظارت خواهیم کرد.»

بهرحال توضیحات نخست وزیر اینطور تعبیر شد که ایشان خواسته است نطق وزیر کشور را تصحیح و تکمیل کند.

خوشبختانه

روزنامه اندیشه مردم ارگان حزب مردم که دیروز به بیانات‌وزیر کشور شدیدا حمله کرده بودامروز مصاحبه نخست وزیر را مورد بحث قرارداد و نوشت:

خوشبختانه رئیس دولت صریحا در دفاع و طرفداری از این نظر که نظارت مردم در آزادی انتخابات مانع و مخالف نظارت وزارت کشوروماین وظیفه و اختیار قانونی آن نیست به خبرنگاران توضیح دادند ونظر«مردم» را تائید کردند.

با این مصاحبه اخیر، دیگر هر گونه شائبه جلوگیری و دخالت در امر آزادی انتخابات از بین می‌رود

تصفیه

در چند روز اخیر کناره گیری برخی از افراد حزب ملیون‌و شایعه احتمال انشعاب عده ای، امروز منجر بصدور اطلاعیه ای از طرف آن حزب گردید. در این اطلاعیه کناره گیری عده ای دیگر «تصفیه طبیعی حزبی» خوانده شده است.

اطلاعیه

متن اطلاعیه‌حزب ملیون‌باین‌شرح‌است ضمن سپاسگذاری بی پایان از ابراز احساسات تشویق انگیز و عواطف مهر آمیز مردم ایران ومحافل مختلف اجتماعی سراسر کشور نسبت بنامزدان نمایندگی حزب ملیون و تشکر از جمعی کثیر از مردم اصیل و شریف و جوانان غیور وپرشوری که بهمین سبب در این چند روز بحزب ملیون پیوستند و باین مکتب ارزنده سیاسی که بارشاد شاهنشاه مردم دوست و آزاد منش ما گشوده شده است عملا حسن ظن خود را نشان داده‌اند.

باطلاع عموم میرساند که پس از انتشار فهرست نامزدان نمایندگی حزب ملیون معدودی از افراد حزبی که بعضی هم جزء هیئت رئیسه ویا از اعضاء کمیته شهرستانها وخود داوطلب نمایندگی بودند چون نام خود را در فهرست نیافتند بی‌آنکه باصول حزبی توجه کنند و تسلیم نظر و تصمیم رهبر ارجمند حزب و کمیته مرکزی باشند معترض شدند وبعضی از آنان انضباط حزبی را ندیده انگاشتند و بمصاحبه و آگهی در جراید پرداختند در صورتیکه‌در این موارد است که باید فردحزبی منضبط و مومن استحکام عقیده و ایمان خود را نشان دهد و بقول و امضائی که از روی اختیار داده است پای بند و مقید بماند.

برای حزب ملیون این پیش آمد موجب کمال خوشوقتی است زیرا اشخاصی را که بانگیزه اغراض خصوصی و تامین منافع فردی بحزب آمده بودند معلوم و مشخص داشت از آنرو باتوجه بآنچه که رهبر و دبیر کل حزب در سخن رانی مکرر گفته اند که حزب بنگاه کار یابی و موسسه کار گشائی نیست اعتراض و یا کناره گیری اینگونه افراد نمیتواند منشاء اثر و مناط اعتبار و موجب نگرانی باشد و خود این عمل یك نوع تصفیه طبیعی درحزب بحساب خواهد آمد، بر خلاف بعضی انتشارات مغرضانه یکصد و شصت وچهار کمیته حزبی درسراسر کشور در کمال قدرت خود باقی است واگر احیانا بعد ها در نقطه ای ضرورت پیدا کند طبق اساسنامه و مقررات در سازمان کمیته آنجا تجدید نظر بعمل خواهد آمد.

دبیر کل حزب ملیون - دکترکاسمی

در بعضی از محافل شایع است علاوه بر برخی از افراد حزب ملیون که کوشش دارند دسته جمعی ازآن حزب استعفاء کنند، برخی از «ناراضیها» ترجیح داده اند بی سر و صدا کناره گیری نمایند. این‌عده که از لیست کاندیدا های‌حزب ناراضی میباشند ادامه فعالیت خودرا در آن حزب بی نتیجه تشخیص داده‌اند و در عین حال نمیخواهند کناره گیری خود را توام باسر و صدا سازند.

استعفای دسته جمعی

امروز اطلاع حاصل شد که‌عده‌ای از اعضای حزب ملیون و اعضای کمیته حزب ملیون در نهاوند بطور دسته جمعی بعنوان اعتراض به کاندیدای حزب از این نقطه ازحزب ملیون استعفا کرده‌اند و به تهران آمده‌اند.

میتینگ انتخاباتی در حزب مردم

بقیه ازصفحه اول

من اطمینان دارم که آقایان محترم از روی میل و رغبت در این امر مهم شرکت نموده و با دادن رای باشخاص صالح و شایسته وظیفه خود را انجام خواهند داد.

اینك رشته سخن را باقای اکبر خسرو شاهی داده واز ایشان تقاضا دارم که با بیانات خود شان‌اطلاعات بیشتری در اختیار آقایان محترم بگذارند ودر خاتمه مجددا ازلطف آقایان محترم تشکر میکنم. سپس آقای خسروشاهی رشته سخن را به دست گرفتند و سخنرانی جامعی درباره انتخابات و زندگی مردم ایراد کردند و افزودند.

-هر حزبی که درآتیه حکومت را بدست میگیرد باید تمام افراد اعم از اینکه در حزب مخالف هم باشند در برابر قوانین مملکتی از حقوق اجتماعی به نحو احسن بهرمند گردند.

باید از مصنوعات داخلی حمایت کرد، تولیدات کشاورزی احتیاج بیك رشته اقدامات دامنه دار دارد برای کالاهائیکه قابل فروش دربازار دنیاست باید توجه داشت باید از صادر کنندگان تشویق کرد.

سخنرانی علم

پس ازآن درمیان ابراز احساسات فراوان حضار که از جای برخاسته و برای آقای علم دبیر کل حزب مردم کف میزدند، ایشان چنین آغاز سخن کردند.

-عرضی که امشب میخواستم به زبان ساده عرض کنم و خیلی مختصر خواهد بود موضوع انتخابات است.

قبل از اینکه بگویم انتخابات آزاد است یا وظیفه ما است که‌درانتخابات شرکت کنیم یك موضوع خیلی‌ساده و بی تکلف را میخواهم عرض کنم.

حزب مردم کاندیدای انتخاباتی دارد. قبل از اینکه بشما وعده بدهیم که چنین و چنان میکنیم قبل از همه این وعده ها ما باید بگوئیم که از شما بامنت قبول میکنیم که بما رای بدهید نه همکاران من ونه خود من هیچکدام این روح عوام‌فریبانه را (که خیلی بنظر من کوچك و کوتاه و پست است) نداریم که بیائیم بمردم بگوئیم من وزیر بودم و شغلی داشتم وحالا قبول میکنم که منتخب باشم از طرف مردم و منتی برسر مردم بگذارم. بزرگترین افتخاری که برای یك فرد میشود فرض کرد این است که طرف‌اعتماد مردم باشد.

من بر میگردم بعرض اولیه ما برای انتخاب شدن از شما منت قبول میکنیم از فرد فرد شما یعنی بعد از آنکه انتخاب شدیم بلطف شما برای چهار سال دیگر مطابق معمول روز در منزلمان بروی شما بسته نخواهد بود، این مطلب را بزبان خیلی ساده میخواستم بشما بگویم ودر میان بگذارم. آقای علم دبیر کل حزب مردم سپس در پیرامون انتخابات آزاد گفتند.

شاهنشاه ایران وعده دادند که انتخابات آزاد است.

مطمئن باشید‌انتخابات آزادخواهد بود و بهر وسیله که ممکن باشد آزادی انتخابات را تامین خواهیم کرد فرد فرد شما باید توجه به سرنوشت خود داشته باشید.

چون نمیخواهم بیش از این وقت شمارا بکیرم سخن کوتاه میکنم و یکبار دیگر پایندگی ایران و سلامتی شاهنشاه را از خدای بزرگ مسئلت دارم.

میتینگ بزرگ حزب مردم درمیان فریاد ها و شعار های حزبی وابراز واحساسات هزاران نفر از طبقات مختلف مردم پایان یافت.

سپاسگزاری و تقاضا

طبق وصیت‌نامه مجالس ختم نباید برگزار شود

تجلیل و احترام شایسته‌ای که دیروز مردم پایتخت درمراسم‌تشییع جنازهٔ وبخاك سپردن فقید سعید، مرحوم حسن مسعودی، خدمتگذار صدیق مطبوعاتی‌خود بجای آوردند درخور تقدیر وشایسته تحسین‌میباشد.

همین عواطف و احساسات کریمانه که از جانب عموم طبقات‌مختلف چه‌در حضور درمسجد و مشارکت در تشییع وچه در خطسیر جنازه از ناحیه مردم محلات جنوب شهر و نمایندگان انجمن های محلی‌و اصناف باچنان شور واحساسات پاکو بی‌شائبه و خلوص نیت ابراز گردید بهترین تسلی خاطر آزردهٔ بازماندگان آنمرحوم و پاداش خدمات صادقانه‌یك‌مرد شریف‌و عزیزی بودکه ازمیان‌ما میرفت.

من از جانب فرزندان ارجمند و عموم افراد خانواده وظیفه دارم‌مراتب سپاس و تشکر خود و همگی بازماندگان را حضورشان تقدیم دارم.

مطلب‌دیگر اینکه درظرف دیروز و دیشب اطلاع رسید که‌ازجانب مردم محلات و شورایعالی انجمن های محلی تهران، همچنین اصناف مختلف‌و کارگران دخانیات تصمیم گرفته شده‌مجالس ختم و تذکری بپاس خدمات فقید سعید برگزار شود ودر مراسم تشییع جنازه دیروز دراین‌باره ازطرف چند صنف برقراری مجالس ختم اعلام گردید .لازم است‌با اظهار تشکر و امتنان از اینهمه عواطف و احساسات کریمانه‌اطلاع داده‌شود که طبق‌نظر خیرخواهانه و بخصوص وصیت آن مرحوم تقاضا میشود دوستان گرامی ازاین تصمیم انصراف حاصل فرمایند، فقیدسعید حسن مسعودی فقطیك مورد را اجازه‌داده ووصیت کرده‌اند آنهم‌انعقاد مجلس یادبودی درمسجد فخریه است. بمناسبت اینکه درآنجابا اهل محل هم‌نشینی وجلیس بودونماز میگذارد وحجةالاسلام آقای حاج‌بحرالعلوم ازطرف اهالی محل امیریه بتشکیل این مجلس ددروز شنبه (پس‌فردا) اقدام نموده‌اند ،بنابر این‌باتقدیم تشکر و سپاس از عموم طبقاتی که‌چنین نظری داشته‌اند تمنامیشود برعایت وصیت آنمرحوم و برای خوشنودی روح فقید بسعیدکه هرگز مایل نبود کمترین مزاحمتی برای احدی‌فراهم آیدازاین تصمیم انصراف حاصل فرمایند.

اینجانب از طرف عموم افراد خانواده ضمن عرض مراتب امتنان این‌تقاضا رامصرانه ازعموم دوستان و طبقات محترم پایتخت دارم‌وچون طبق گزارش نمایندگان اطلاعات در بعضی از شهرستانها نیز تصمیم بانعقاد مجالس ترحیم گرفته شده وآگهی هائی نیزبوسیله تلفن وتلگراف ازجمله بوسیله نمایندگان اطلاعات در اصفهان ،تبریز، اهواز ،بندرپهلوی، ولاهیجان چنین گزارش رسیده وتقاضای درج آگهی های انعقاد مجلس ختم‌برای مرحوم حسن مسعودی نموده بودند ،امروز مراتب از شعبه شهرستانهای روزنامه ضمن تقدیر از احساسات پاك و قدردانی عمومی اطلاع داده‌شد که‌دراین باره طبق‌وصیت نامه آنمرحوم اقدامی ننمایند.

مزید توفیق و سعادت و سلامت عموم هم‌میهنان عزیز را ازدرگاه باریتعالی مسئلت داریم.

از طرف بازماندگان -ع- مسعودی

گم شده

مژدگانی

گواهینامه‌رانندگی‌اینجانب‌علی‌فروزنده مفقود گردیده بایننده بگاراژ عباد خیابان ری مراجعه و مژدگانی دریافت نماید.

آ-۱۳۴۱۳ ۱-۳

گم شده

یك سك قهوه‌ای رنك پا کوتاه باتنه دراز و سر بزرك و گوشهای بلند بنام «جی‌جی» که بدن آن مو های کوتاهی‌دارد متعلق بیك‌خانواده آمریکائی سه‌شنبه‌شب در حوالی خیابان‌ایرانشهر‌بالاگم شده است.از یابنده تقاضا دارد سك رابه‌آدرس ۱۲۱ ایرانشهر تلفن ۴۲۵۴۳ منزل توبیك بیاورد و مژدگانی خوبی بگیرد.

آ-۱۶۰۶۸ ۱-۲

مژدگانی

یك طغری چك بانك ملی مرکز بشماره ۴۹۴۴۵۱ بمبلغ ۸۰۹۶۰ ریال بنام شرکت آرزومان وهمچنین دسته چك حساب جاری شماره ۳۹۲۱۶ومقداری اسناد ومدارك به انضمام کت اینجانب موشنك خاکی در تاریخ چهارشنبه ۲۹ تیرماه ۱۳۳۹ درحین تصادف باماشین در خیابان صبا مفقود گردیده است اینك بدین وسیله باطلاع عموم و کلیه بانکها میرساند که چکهای مربوطه ازدرجه اعتبار ساقط بوده وبه‌بانك مربوطه نیز جریان اطلاع‌داده‌شده است‌ضمنا از یابنده تمنی میشود که‌به‌آدرس شرکت نفت‌ایران پان‌امریکن خیابان تخت‌جمشید مقابل سینما‌تخت‌جمشید مراجعه نموده ومژدگانی دریافت‌دارد.

مصاحبه خبرنگار ما

چون بعد از دوره اول مجلس شورایملی این اولین بار ی‌است که یك بقال کاندیدای نمایندگی میشود و ازطرف حزب اکثریت نیز کاندیدا بودن وی مورد تائید و پشتیبانی‌قرار میگیرد لذا خبرنگار ما درنیشابور با وی مصاحبه‌ای نمود که عینابرای اطلاع خوانندگان درج میشود .

س ـ خواهشمندم خود را معرفی فرمائید.

ج ـ نام من حاج محمد صادق‌بقال و تاریخ تولدم ۱۲۷۶ است . شغلم تجارت برنج و نخود و غیره و تهیه صابون‌جات !

س ـ تحصیلات شما در چه‌حدود است .

ج ـ علوم قدیمه، خواندن ونوشتن بحد کفایت .

آیا تاکنون کاندیدای نمایندگی بوده‌اید ؟

در دوره ۱۷ و ۱۸ فعالیت هائی داشتم‌که به نتیجه نرسیده‌است .

چگونه کاندیدای‌نمایندگی دوره بیستم شدید ؟

از شش ماه‌قبل‌چون اهالی‌نیشابور خواهان نمایندگی‌اینجانب‌بودندبنده هم نظر باینکه احترام به افکار عمومی بگذارم در۱۷اردیبهشت ۳۹ در حزب ملیون نیشابور نام نویسی کرده و کارت عضویت دریافت‌نمودم اینك چون انتخابات دوره بیستم نزدیك میشودورقه داوطلبی‌نمایندگی را از حزب ملیون دریافت نموده و پس‌از تکمیل‌آن‌را بکمیته‌شهرستان نیشابور تسلیم نمودم و حالیه‌بطوری که مشاهده میشودصلاحیت اینجانب از طرف کمیته مرکزی تائید شده و کاندید نمایندگی هستم .

چنانچه شما انتخاب شوید هدف اصلی شما چیست و چه برنامه‌ای دارید ؟

ـ بطوریکه‌ازوضع فعلی و گذشته این شهرستان که من‌برای‌نمایندگی آن کاندید شدمام مطلعید درسال های قبل همیشه این شهر از هر لحاظ بر سایر شهرستان های‌حوزه خراسان برتری داشته و بعدازمشهد در استان خراسان شهر درجه یك بوده که متاسفانه امروز از لحاظ عمومی بخصوص بیچارگی رعایا و کشاورزان وضعش‌بطوری خراب‌شده که این شهر تاریخی از تمامی‌شهر های خراسان پست‌تر و بدتر شده بنا بر این مهمترین هدفم اینست که با توجه بوضع حالیه کشور و امکانات دولت تا حدی که مقدور باشد نسبت به بهبود وضع عمومی مردم اقدام عاجل‌بنمایم و اگرممکن شود برای شهرستان کارخانجات متعدد که موجب ایجاد کار برای بیکاران شود تاسیس نمایم‌وبوضع بهداشت مردم شهر که حتی ازشش ماه قبل تا بحال یك قابله‌نداشته‌اند و چندین زن بیچاره از درد زایمان جان سپرده‌اند سرو سامانی دهم‌و بهر وسیله شده سلامت ونان بخورو نمیری برای آنها فراهم کنم که خود بتوانند با کمك‌هم از این وضع اسفناك و فلاکت‌بار نجات یابند .

احتیاج بتذکر ندارد و مطلعید که در چند ماه اخیر از اکثر نقاط این شهرستان دسته دسته بشاهر های شمال از قبیل گرگان وتهران‌و غیره مهاجرت کرده‌اند که این موضوع بیشتر از همه مرا وادار بقبول این مسئولیت نموده است.

ـ برنامه دیگری ندارید

ج ـ چرا تامین رفاه و بهداشت و سلامتی عموم مردم کشور عزیز بویژه حوزه نمایندگی خودم وسپس اصلاحات جدی و عمیق در امور دینی مردم، که دیندار و بی دین‌از هم متمایز گردد و بیش از این‌لطمه بحیثیت و عظمت اسلام، بخصوص شیعه اثنی‌عشری وارد نشود.

س ـ ممکن است تا حدی‌وضع عمومی زندگی خودتان را برای ما شرح دهید ؟

ج ـ من بیشتر عمرم رادرمسافرت ها یعدیده بعتبات عالیات سپری نموده‌ام وبا این مقدار کمی‌که از ملکم‌باقی مانده تا هر چند سالی‌که زنده بمانم نیازی بکسی ندارم‌وعمری را هم که آرزومند بوده‌ام خدا بمن داده و ازاین بیشتر چیزی‌نخواسته‌ام و آرزو میکنم بقیه عمرم وقف‌خدمت بجامعه گردد.

نظر فرماندار

خبرنگار ما‌پس از مصاحبه‌باآقای حاج محمد صادق بقال برای اطلاع از نظریات طبقات مختلف‌بافرماندار، شهردار ، رئیس کمیته حزب‌ملیون نیشابور و چند تن دیگر مصاحبه نموده است.

آقای فرماندار نیشابور درمورد کاندیدا شدن حاج محمد صادق گفت :

ـ بنده تادو روز قبل حاج محمد صادق را نمیشناختم . پریروز نامبرده بمن مراجعه کرد و خودرامعرفی نمود . بنظر من او یك فرد معمولی و ساده‌لوح است اما چون انتخابات آزاد است هر کس که مایل باشد می تواند رای خود را باو بدهد.

آقای افشارشهردار نیشابورراجع بکاندیدا شدن‌حاج محمد صادق‌بقال گفت :

ـ بنظر من وی برای نمایندگی مجلس‌شایستگی‌ندارد و کاندیداشدن او جز ایجاد جنجال ثمری ندارد.

آقای بدیع رئیس کمیته حزب ملیون نیشابور در مورد کاندیدا شدن حاج محمد صادق بقال اظهار داشت :

ـ بنظر من این شخص تعادل فکری ندارد و کاندیدا شدن او اشتباه محض است.

مردم چه‌میگویند

بطور کلی عده‌ای ازمردم‌عقیده‌دارند که حاج محمد صادق شخص ساده‌و درعین حال زیرکی است و ممکن است در مقام نمایندگی بتواند‌بمردم شهر خصوصا افراد طبقه پائین کمك هائی بنماید.

عده دیگر عقیده دارند وی‌شخص عادی نیست و اختلال حواس دارد و داعیه وکالت او نیز دلیل برآنست که مشاعرش خوب کار نمیکند.

در شهرستانها

قربانی انفجار خمپاره

اردبیل ـ خبرنگار اطلاعات گزارش میدهد روز گذشته سه نفر ازاهالی قریهٔ «نیر» ازتوابع اردبیل بنام رحمن عاطل و عوض با وجود پرچمهای خطر که دراطراف محوطه‌میدان تیرباد گان نظامی قریه زده شده بود وارد میدان تیر گردیدند و در آنجا قطعه آهن بزرگی بوزن چهار کیلو و طول‌چهل سانتیمتر پیدا کردند قطعه آهن‌مزبور گلوله منفجر نشده خمپاره بود واین سه نفر که اطلاع نداشتند تصمیم گرفتند باقطعه سنگی آنرا خرد کنند ولی با اولین ضربه سنگ گلوله خمپاره منفجر شد و رحمن آنا بقتل رسید و دونفر دیگر بسختی مجروح شدند.

مجروحین برای‌معالجه به‌بیمارستان اردبیل اعزام شدند وجنازه مقتول با انجام تشریفات قانونی مدفون شد .

اتومبیل واژگون شد

داران فریدن ـ طبق گزارش خبرنگار اطلاعات‌دیروزاتومبیل‌سواری حامل آقای سرهنك کلهر و افراد خانواده‌اش که‌برانندگی حسن‌صمیمی عازم ازنا بود درفاصله بین «نادرشاه» و داران براثر سرعت زیاد واژگون گردید در این حادثه آقای‌سرهنك کلهر و افراد خانواده‌اش مجروح شدند و در بیمارستان داران تحت معالجه قرار گرفتند راننده از طرف مامورین ژاندارمری داران دستگیر شد

یك مهندس به ۳ سال وزن فرانسوی او به یکسال زندان محکوم شدند

امروز شعبه ۲۸ دادگاه جنحه بریاست آقای ضیائی بپرونده یك مهندس‌وهمسر فرانسوی‌وی رسیدگی کرد و آنها را باتهام دایر کردن مرکز فساد در شمیران بزندان‌محکوم نمود .

بموجب کیفر خواست صادره از دادسرای تهران مهندس هوشنك مجتبائی ،فرزند سید محمود متهم‌است بدایر کردن فاحشه خانه و اهانت به مامور قضائی در حین انجام وظیفه و همچنین همسر فرانسوی وی بنام بانو آرلت فرزند پیر نیز متهم است به تشکیل فاحشه‌خانه .

سه سال و یکسال

این زن و شوهر در چالهرزشمیران منزلی اجاره کرده و مرکز فسادداثر نموده بودند ولی در اسفند ماه سال گذشته بنابشکایت زن دوره گردی بنام سرور دستگیر و بناحیه هشت دادسرا فرستاده شدند و پرونده پس از تنظیم برای صدور رای نهائی‌به دادگاه ارسال گردید .

مهندس مجتبائی در جلسه بازپرسی نسبت ببازپرس نیز اهانت کرده بود .

دادگاه پس‌ازرسیدگی باین‌پرونده مهندس مجتبائی را بسه سال زندان و پنجهزار ریال جریمه و بانو آرلت رابیکسال‌حبس‌محکوم‌نمود

دزد لال

امروز مامورین کلانتری ۲۰سارق لالی را دستگیر کردند .

متهم فقط دست به سرقت‌جواهرات میزد و مامورین توانستند جواهرات مسروقه را زیر آجرهای حیاط خانه‌ای بدست آورند .

سارق لال برای بازجوئی وتکمیل پرونده به‌آگاهی فرستاده شد .

هدف گلوله

صبح امروز جنازه‌مرحوم‌سرهنك دوم قلی‌بابائی د رادارہ پزشکی قانونی مورد معاینه قرار گرفت .

طبق اطلاع حاصله نامبرده در حدود ۵۰ روز قبل ضمن خارج کردن اسلحه کمری‌خود از چمدان وکنترل اسلحه هدف گلوله قرار گرفت و دربیمارستان بستری و تحت عمل جراحی قرار گرفت‌ولی براثر شدت جراحات حاصله‌دیشب دربیمارستان در گذشت .

چند حریق

دیروز باشگاه داریوش در خیابان پهلوی کوچه آذر ، بنگاه تیرفروشی احمد احمدپوردرخیابان شهبازایستگاه خاقانی طعمه حریق قرار گرفت که بوسیله مامورین اداره آتش نشانی خاموش گردید .

زندانی مسلمان‌شد

دیروز یکی از زندانیان‌دارالتادیب بنام روبرت والاریان فرزند شموئیل زندانی شماره ۳۳۴۷ که باتهام‌سرقت محکوم شده است درزندان قصر مسلمان شدونام‌خودرا حسین‌گذاشت

نقاش گمشده

از صبح روز شنبه حسین‌خیابانی که بشغل‌نقاشی اشتغال داردوپیراهن قهوه‌ای و شلوازی سرمه‌ای بتن‌دارد گمشده است. بستگان او توسط سرویس حوادث درخواست کرده‌اند کسانیکه از وی اطلاع دارند‌بخیابان امیر کبیر نرسیده بکوچه میرزا محمود وزیر بقهوه‌خانه مشهدی چراغعلی اطلاع دهند .

این بار: محل‌پشیمان‌شد!

دیروز یك مرد دهاتی جریان جالبی بوجود آورد بطوریکه موضوع بدادسرا کشانیده شد .

زن ۲۳ ساله ای بنام پوران‌که همراه این مرد بدادسرا آمده بود میگفت : چهار سال قبل با محمدجواد ازدواج کردم و با اجازه او در موسسه ای استخدام شدم . یکماه پیش محمد جواد که با رئیس اداره من دوست است برای دیدن اوبه آنجا آمد . من درآنموقع با یکی از کارمندان اداره مشغول صحبت‌بودم. شوهرم وارد اطاق من شد و تامرا بآن حال دید عصبانی شد و یکراست از اداره بیرون رفت و مرا سه طلاقه کرد طلاق نامه ام را برایم فرستاد . ولی موقعیکه برای او ثابت شد که بین من و آن کارمند هیچ نوع رابطه غیر عادی وجود نداشته برای ازدواج مجدداً وارد مذاکره شدیم اما چون من ۳ طلاقه بودم بدون محلل این موضوع حل نمی شد .

بدنبال محلل!

دوروزپیش موقعیکه مشغول‌صحبت در این باره بودیم صدای مردی راکه در کوچه مشغول خرید خرده شیشه و آهن کهنه و غیره بود شنیدیم مادر بزرگم با شنیدن صدای این مرد وارد اطاق شد و گفت مرد بیچاره ای است صد تومان باو بدهید تا ترا عقد کند و بسرعت طلاق دهد .

قوچعلی وقتی نصیحت‌های محضردار را شنید بگریه افتاد وگفت: اگر ذره ذره‌ام کنید زنم را طلاق نمیدهم

صد تومان میدهیم

ما حرف مادر بزرگ را قبول‌کردیم و آنمرد را که در حدود چهل سال داشت بخانه دعوت کردیم . چون گرسنه بودبرایش غذا آوردیم‌و ماجرا را برایش تعریف کردیم و گفتیم اگر مرا عقد کند و بلا فاصله طلاق دهد صد تومان باو میدهیم . این مرد از شنیدن اسم صد تومان بسه اندازه ای خوشحال شد که گفت هرچه بخواهید انجام میدهم .

درمحضر طلاق

شوهرم محمد جواد این مرد را که قوچعلی نام داشت به بیمارستان برد و خونش را امتحان کرد و سپس باتفاق بمحضر یکی از دوستان‌رفتیم ومن زن قوچعلی شدم ولی چون محضردار‌ی که اجازه طلاق داشت باشد ، آشنا نداشتیم من حاضرنشدم. قوچعلی که همسر قانونی من بود باآن وضع بامن بمحضر بیاید .لذا یك دست لباس خوب برای قوچعلی خریدیم اورا به حمام و سلمانی فرستادم و سپس به محضر طلاق رفتیم

ذره ذره ام کنید!

صاحب محضر وقتیکه از موضوع طلاق اطلاع یافت بی آنکه از جریان قبلی اطلاع داشته باشد با پند و موعظه در صدد منصرف کردن ما برآمد . اظهارات صاحب دفتر خانه که همراه با الفاظ عربی و دستورات پیغمبر اسلام بود چنان قوچعلی‌را مجذوب کرد که همانجا دست اورا بوسید و گفت اگر ذره ذره ام بکنند زنم را طلاق نمیدهم ، من ازطلاق گریزانم . قوچعلی سپس با گریه از در محضر بیرون آمد ودرخیابان مشغول دویدن شد .

شوهر سابقم محمد جواد که این وضع را دید قوچعلی را دنبال کرد واورا گرفت ولی قوچعلی چنان مشتی بر شکم محمد جواد زد که در خیابان بیهوش شد ماموربن قوچعلی را گرفتند و مارا بدادسرا آوردند

قوچعلی در دادسرابا هزار زحمت حاضر شد لباسها را بهزار تومان بگیرد و پوران را طلاق دهد و بااین شرط قوچعلی پس از دریافت پول ولباس پورا نرا طلاق داد و پرونده مختومه شد .

حوادث و وقایع

زن جوانی درجاده کرج بقتل رسید

شوهر وپسر شوهر این زن‌که متهم بقتل شده‌اند ازجریان اظهاربی‌اطلاعی‌میکنند

ساعت هشت دیشب زن جوانی بنام فرنك‌نوروزی‌فرزندزین‌العابدین دریکی از آلونك های واقع در جاده کرج بقتل رسید . در این ماجرا شوهر و پسر شوهر وی‌بقتل متهم شده اند .

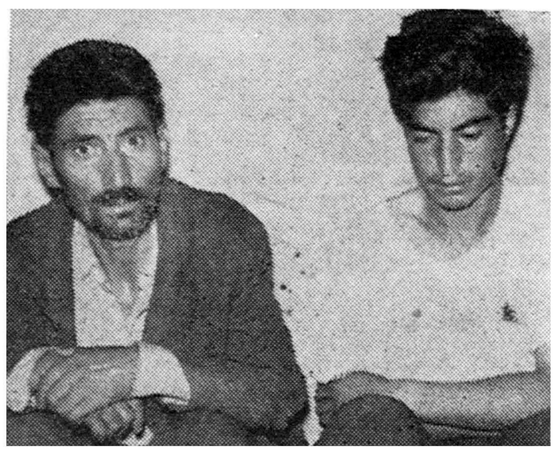

گل‌آقا وپسرش آقالر متهم شده‌اند

صدای‌ناله می‌آمد

خبرنگار ما که در باره این حادثه تحقیقاتی کرده است‌گزارش میدهد :

بقرار اظهار ساکنین محل‌ساعت هشت دیشب صدای‌ناله فرنك از داخل آلونك بگوش رسید و متعاقب آن شوهر وی‌گل آقاسلم فرزند ابراهیم که کارش تهیه و شستشوی ماسه در جاده کرج می‌باشد وپسر ۱۸ ساله وی بنام‌آقالر بوسیله ساکنین اطراف آلونك دستگیر وروانه پاسگاه ژاندارمری شدند .

ضربه وارده بسینه

گل آقا وپسرش آقالر در پاسگاه ژاندارمری تحت الحفظ نگهداری شدند و صبح امروز جنازه فرانك برای‌تعیین علت مرك ومعاینه‌بیشتربموسسه‌طب‌قانونی‌ژاندارمری علی‌آباد شمالی بادپزشکی‌قانونی منتقل شد . دو معاینه ای که بوسیله آقای دکتر میر حقانی با حضور آقای سپهرداد بازپرس کشیك دادسرا از جنازه بعمل‌آمد علت‌مرك‌ضربه‌وارده بسینه و قلب اعلام شد و جواز دفن صادرگردید

بی اطلاع‌هستیم

گل آقا وپسرش آقالر در تمام ساعاتی که در ژاندارمری بودنداز چگونگی واقعه ابراز بی اطلاعی‌می کردند .

این پدر و پسر برای تحقیق بیشتر ظهرامروز تحویل‌دادسرای تهران شدند تا بازپرس مربوطه با توجه به‌نتیجه معاینه قرار لازم در باره آنها صادر کند .

پوران خواننده رادیو محکوم شد

خبرنگار ما در کرج تلفنی گزارش داد امروز بانو پوران خواننده رادیو ایران در دادگاه دادسرای کرج به‌سه ماه زندان غیابی و پرداخت مبلغی جریمه محکوم گردید .

ملت محکومیت بانو پوران طبق مفاد پرونده توهین بمامور دولت درحین انجام وظیفه میباشد این پرونده در حدود پنج شش ماه قبل دردادسرای کرج تشکیل گردید واز چند روز قبل رسیدگی بآن شروع شد امروز پس از رسیدگی های کامل حکم محکومیت بانو پوران به سه ماه زندان و پرداخت مبلغی جریمه غیابی صادر شد .

متهم بکلاهبرداری درفرودگاه بازداشت‌شد

قبلا اطلاع داده شد منصور بخشی زاده یکی‌از کسبهٔ‌دوگنبدان گچساران که در آبادان خودرا بعنوان یك بازرگان معتبر معرفی کرده بود در حدود مبلغ یازده میلیون ریال اجناس مختلف از قبیل یخچال ،تلویزیون ،بنکه‌و سایر وسایل الکتریکی از بازرگانان آبادان کلاهبرداری کردو بازای آن چکهای بیمحل و سفته های بی‌ارزش دادومتواری شد .

اینك خبرنگار ما درآبادان گزارش میدهد براثر فعالیت مقامات انتظامی آبادان قسمتی از اجناسی که منصور بخشی از بازرگانان آبادانی کلاهبرداری کرده بود در یکی از خانه های فرح‌آباد آبادان کشف شد و معلوم گردید که مشارالیه از آبادان خارج نشده است .

برای دستگیری وی فرودگاه آبادان تحت کنترل مامورین انتظامی درآمد و سرانجام شب گذشته هنگامیکه منصور بخشی‌زاده قصد داشت با هواپیما از آبادان خارج شود بوسیله مامورین انتظامی دستگیر گردید و بازداشت شد .

دو نفر مقتول‌وعده‌ای مجروح شدند

خبرنگار ما در اردبیل گزارش میدهد ،روز گذشته اتومبیل بنز شماره ۱۰۹۵۹ برانندگی حسین که‌با چندین نفر سرنشین از چشمهٔ آب معدنی « سرعین »بطرف اردبیل حرکت میکرد براثر سرعت زیاد با اتومبیل پابداشماره ۱۲۷۵٤ برانندگی اصغر که از اردبیل بطرف‌سرعین میرفت بشدت تصادف کرد دراین تصادف حسین راننده اتومبیل بنز و کودك۹ساله‌ای‌از سرنشینان اتومبیل مزبور بنام فریبرز ابراهیمی آنا جانسپردند وسایر سرنشینان هردو اتومبیل بسختی مجروح شدند. دربین مجروحین آقای علامی مدیر روزنامهٔ پیام آذربایجان و آقای سروان ابراهیمی یکی از افسران پادگان نظامی اردبیل بودند.

درتصادف جاده‌کرج ۵ نفر مجروح شدند

عصر دیروز تصادفی درجاده کرج اتفاق افتاد که‌در نتیجه آن‌پنج نفراز کارگران راه بسختی مجروح شدند.

ساعت چهار بعداز ظهر دیروز اتومبیل سواری کرایه شماره ۱۲۲۵۵ برانندگی داودنوریان فرزند اکبر در حالیکه از تهران عازم‌کرج بود درگرم‌دره جاده کرج براثر سرعت زیادوعدم توجه بمقررات‌رانندگی باپنج نفر ازکارگران راه که مشغول مرمت جاده بودند تصادف کردوهر پنج‌نفر رابسختی مجروح نمود بلافاصله مجروحین حادثه توسط مامورین ژاندارمری به‌بیمارستان سینا منتقل ورانندہ دستگیر گردید.

اسامی مجروحین این حادثه محمد علی جلوه فرزند ابوطالب محمد عاشوری فرزندابوالفضل‌محبوب بابائی فرزند مرتضی علی‌واروجعلی‌میباشد

حوادث شمیران

* اتومبیل سواری شماره ۳۸٦به رانندگی زندافیلد تبعه آلمان در خیابان مجد تهران نو با دوشیزه‌ای بنام اعظم تصادف کرد واو را مجروح نمود دو شیزه مزبور در بیمارستان شفا بستری شد و راننده تحت تعقیب قرار گرفت .

خرمن را آتش زد

*ساعت ۸ صبح امروز کودك‌چهار ساله‌ای از اهالی چیزر هنگام بازی یك خرمن گندم متعلق به آقای‌مامی یزدی مستاجر خانم صارم‌الدوله را با کبریت آتش زدوفرار کرد. کارگران با کمك مامورین کلانتری رستم‌آباد و مامورین آتش نشانی شمیران قسمتی از خرمن را از شعله‌های‌آتش دور کردند واز سرایت حریق‌بسایر خرمنها جلوگیری نمودند ولی دراین آتش سوزی که بمدت یکساعت و نیم ادامه داشت ۱۵ خروار گندم سوخت .

* اتومبیل کرایه شماره ۱۱۲۹۹ برانندگی علی احمدوند در جاده تهران‌نو با عابری بنام احمد تصادف کرد و او را مجروح نمود مجروح در بیمارستان سینا بستری شد وراننده دستگیر گردید .

* مامورین ژاندارمری ونك در مدخل رودخانه پونك محلی را که عده‌ای در آن مشغول شیره کشی بودند کشف‌کردندعده‌ای ازشیره‌مایها با مشاهده مامورین ژاندارمری فرار کردند ولی یکنفر بنام بیوك‌رضائی دستگیر شد .

سد معبر کرده بودند

در ۲٤ ساعت گذشته مامورین کلانتری ۱۸ دویست نفر از کسانی را که در خیابانهای آن بخش سد معبر کرده بودند دستگیر و باچهار کامیون بدادگاه فرستادند تا جریمه شوند .

نزاع برسر ظرف شستن

دیشب میان ساکنین خانه ای واقع در خیابان آریانا بر سر شستن‌ظرف نزاعی روی داد که درآن عده ای مجروح و ۱۵نفر از منازعین به دادسرا اعزام شدند .

سقوط هلیکوپتر دونفر آمریکائی‌که مجروح شده بودند نجات یافتند

خبرنگار ما در سنقر کلیائی گزارش میدهد : چند روز قبل یك فروند هلیکوپتر که بادو نفرسرنشیر نقشه بردار امریکائی بمنظور نقشه برداری هوائی در آسمان سنقر و توابع در حال پرواز بود به علت‌قطع لوله بنزین در نزدیکی قریه‌کل سرخه از توابع سنقر سقوط کرد در این حادثه یکی از سرنشینان هلیکوپتر مجروح شد ودیگری‌پایش شکست . اهالی قریه با مشاهده سقوط هلیکوپتر بسراغ آن رفتند، متوجه شدند که هلیکوپتر بکلی‌خرد شده است ولی سر نشینان آن در زیر بدنه هلیکوپتر زنده می باشند بلافاصله بدستور دهبان قریه آنان را از زیر بدنه هلیکوپتر نجات دادند آقای علیخان سلطانی مالك قریه زاغان سنقر یکی ازسرنشینان امریکائی هلیکوپتر را با اتومبیل خود به سنندج برد و جریان را جهت اطلاع مقامات مربوطه رسانید بلافاصله اکیپی برای حمل‌هلیکوپتر بمحل اعزام شد سرنشین دیگر هلیکوپتر نیز که پایش شکسته‌بود به سنندج اعزام گردید

فرنك نوروزی (مقتوله)

پیش‌بینی وضع هوا

هوای تهران بازهم خنکتر میشود

پیش‌بینی وضع هوای ایران تاظهر فردا طبق گزارش اداره‌پیش‌بینی‌کا هواشناسی بدینقرار است :

هوای تهران غبار آلود که در بعضی ساعات شدت باد در سطح زمین زیادشده وتوام باگرد و خاك موقتی و در شب قسمتی‌ابری‌و درروزخنکتر از روزقبل پیش‌بینی میشود .

هوای سواحل بحرخزر و نواحی خراسان و آذربایجان ابری و در بعضی نقاط آن نواحی همراه با بارندگی های محلی و احتمالا رعد و برق ، هوای نواحی غربی و جنوبی و بعضی نقاط مرکزی ایران غبار آلود و هوای‌بقیه‌نقاط ایران صاف تاکمی‌ابری پیش‌بینی میشود .

ضمنا درجه حرارت هوا در اکثر نقاط شمالی ـ غربی و مرکزی در روز خنك‌تر از روزقبل خواهد بود .

حداکثر درجه حرارت هوای شهر تهران در روز گذشته ۳۲ و حداقل آن ۲۳ درجه سانتیگراد بالای صفر (۳ درجه خنك تر از شب قبل) بوده است .

گرمترین نقاطی که ایستگاه هواشناسی دارند در ۲٤ساعت گذشته شهرستان طبس باحداکثر ٤۳ درجه وخنك‌ترین نقاط کشور شهرستان‌تبریز باحداقل۸درجه‌سانتیگراد بالای صفر بوده‌است .

ورود

ورود .

* آقای دکترعیسی سپهبدی‌استاد دانشگاه از امریکا .
* آقای دکترعلی‌اصغر پورهمایون استاد دانشگاه از اروپا .
* آقای ابوالقاسم قربانی ازاروپا.

خروج

* آقای نادر آراسته (وزیر پیشین) به فرانکفورت
* آقای امان‌اله اردلان (وزیر پیشین) بفرانسه .
* آقای تقی آذرمی مدیر کل بانك ایران و خاورمیانه به لندن .
* آقای عبدالصمد خلعتبری‌وکیل دادگستری برای معالجه به لندن
* مهندس جلالدین آشتیانی به آلمان
* رضا ابوحسین وکیل‌دادگستری باروپا .
* مهندس احمد کلانتری معلم دانشکده کشاورزی کرج باروپا .
* آقای مهندس‌اسمعیل فاصح‌زاده معلم دانشکده فنی تبریز بفرانسه .
* آقای حسن خدایار رئیس‌املاك گرگان بآلمان غربی .
* دکتر عباس باسقی به لندن
* آقای مهندس یحیی بصیربور به لندن
* آقای نادر گنجی‌کارمند مجلس سنا باروپا .
* بانو مهین پزشکزاد همسردبیر سوم سفارت ایران در اتریش بهوین

امشب در **درایوین سینما**

تهران پارس

اثر بدیع وجالب توجه سینمای امریکا

شیطان وحشی است

« دوبله بفارسی »باشرکت‌فرانك‌سیناترا

فیلمیکه داستان آنرا فراموش نخواهیدکرد

اثریکه دوساعت تمام شمارا سرگرم وازخنده بیتاب‌مینماید

ازمحل اضافه وصول مالیات اصناف

۲۶ دستگاه آموزشگاه حرفه‌ای ساخته میشود

ساختمان شش دستگاه آموزشگاه حرفه‌ای تهران تااول مهرماه خاتمه خواهد یافت
وزیر دارائی از مؤسسات پلی‌تکنیک تهران بازدیدکرد

آقای دکتر مهران وسرلشگر ضرغام در بازدید از تاسیسات انستیتوی پلی‌تکنیک

ساعت دو بعد از ظهر دیروز بنا بدعوت آقای دکتر مهران وزیر فرهنگ ، تیمسار سر لشکر ضرغام وزیر دارائی باتفاق عده ای ازروسای وزارتخانه های دارائی و فرهنگ از تاسیسات انستیتو پلی تکنیک ایران بازدید کردند .

در ابتدای بازدید آقای مهندس نفیسی معاون وزارت فرهنگ و سرپرست انستیتوی پلی تکنیک‌ایران گزارش جامعی درباره چگونگی وضع آن‌رموسسه داد و آنگاه بازدید از موسسات آغاز گردید . وویر دارائی پس از بازدید از کارگاههای اتومبیل سازی ، جوشکاری ، ریخته گری، رادیو سازی ،نقشه کشی ساختمان، نجاری، از موسسه بازرگانی انستیتو پلی تکنیک تهران نیز که در محل دبستان سابق منوچهری قرار دارد بازدید نمود . در طول بازدید از انستیتو بازرگانی‌آقای‌مصطفی‌درخشش معاون آموزشگاه بازرگانی توضیحات لازم میداد در این بازدید کلاس‌تعلیم ماشین نویسی بانوان بوسیله موزیك مورد توجه قرار گرفت . پس از خاتمه بازدید مدعوین در سالن ناهار خوری پذیرائی شدند .

در خاتمه بازدید آقای دکتر مهران وزیر فرهنگ طی سخنرانی کوتاهی اظهار داشت لازم میدانم از زحمات آقای دکتر وکیل نماینده سابق ایران در سازمان ملل متحد که درجلب همکاری مقامات سازمان ملل‌متحد با انستیتو پلی تکنیك‌ایران زحمات فراوانی متقبل شده اند اظهار تشکر نمایم . انستیتو پلی‌تکنیک تهران با زحمات شبانه روزی آقای مهندس نفیسی روز بروز رو بتوسعه و تکمیل میرود . لازم میدانم که از زحمات ایشان نیز تقدیرنمایم

در این موقع آقای ضرغام وزیر دارائی اظهار داشت بازدید امروز مرا پیش از پیش امید وار ساخت. وزارت دارائی از محل اضافه وصول مالیات اصناف اقدام به ساختمان ۲۶ باب آموزشگاه حرفه ای در تهران و شهرستانها نموده است .از این ۲۶ دستگاه ساختمان شش‌باب در تهران و بقیهٔ در شهرستانهاخواهد بود . آقای وزیر دارائی در مورد بنای آموزشگاههای حرفه ای که در تهران در دست ساختمان میباشد اظهار داشت در نازی آباد ساختمان آموزشگاه بپایان رسیده است و آموزشگاههای خیابان گرگان و پشت باغ نظام السلطنه نیز پی ریزی گردیده است وبنای سابق دبیرستان رهنما وانیز منشوّل خراب کردن هستند تا بجای آن‌ساختمان تازه‌ای برای آموزشگاه حرفه ای شروع کنند وامید میرود که تا اول مهر ماه ساختمانهای تهران خاتمه یافته ودر اختیار وزارت فرهنگ قرار گیرد آقای وزیر دارائی اضافه نمود که سرآسیاب دولاب تهران یکی از پرجمعیت ترین نقاط تهران است که بایستی یك آموزشگاه حرفه ای درآنجا تاسیس گردد . در صورتیکه وزارت فرهنگ زمین آموزشگاه را در آن محل در اختیار وزارت‌دارائی بگذارد. بزودی‌ساختمان یك‌آموزشگاه نیز در «دولاب» آغاز خواهد گردید.

در خاتمه مراسم بازدید آقای رفعت جاه رئیس حسابداری وزارت فرهنگ بخبر نگار ما گفت آقای سرلشکر ضرغام وزیر دارائی جهت تجهیزات این آموزشگاه ها هم وعده های مساعدی داده اندو این‌ساختمان هاتاپایان شهریور ماه خاتمه پذیرفته ودر اختیار وزارت فرهنگ قرار خواهد گرفت .

۵ سر تیپ ۵۶ سرهنگ و ۱۱ سرگرد تعقیب میشوند

بقیه از صفحه اول

بحساب اکثریت صالح و شایسته گذاشته شود بلکه باید توجه‌داشت که اولا هیچ جامعه و سازمانی در روی زمین نمیتوان یافت که درین افراد آن اشخاص خطاکار و مجرم یافت نشود و این محال است که در یك جامعه جملگی افراد آن بدون استثناء واجد خصائل پسندیده و مبری از ارتکاب تقصیرو گناه‌باشند ثانیا این نکته باید مورد توجه‌خاص قرار گیرد که وقوع جرم و کیفیت ارتکاب جرائم در جامعه ایرانی و سازمان های‌دولتی کشور شاهنشاهی ایران‌بمراتب کمتر و خفیف تر از جرائمی است که در کشور ها و جوامع دیگرروی میدهد وعلت این جریان وجود عواملی است که در نهاد و ذات هر ایرانی که منباب نمونه « خدا پرستی و مذهب واعتقاد به مبداء و معاد » احساساتی ازقبیل «رحمو شفقت و مهربانی و گذشت» خصائلی از قبیل « قناعت و مناعت و بزرك منشی »از جمله آن عوامل است که چون عواملی از قبیل‌آنچه که ذکرشد در کمتر جامعه‌ای‌وجود داشته یا به حدی که در روح‌وخون ایرانی وجود دارد در جوامع دیگر وجود ندارد این است که وقوع جرم و کیفیت ارتکاب جرائم در کشور ما بمراتب کمترو خفیف‌تر از سایر کشور ها است.

در اینجا ممکن است این سئوال پیش آید که هرگاه در سازمان‌های دولتی ایران مفسدین و خطاکاران و ناپاکان و بدکرداران در اقلیت هستند پس موجب چیست که اعمال یك اقلیت فاسد تا این حد مورد توجه شخص‌اول مملکت اعلیحضرت همایون شاهنشاه قرار گرفته و در هر فرصت امر و مقرر میفرمایند که مبارزه با نادرستی و طرد عناصر نادرست از دستگاه های دولتی‌باید سر لوحه انجام‌وظائف قوه مجریه و قوه قضائیه کشور باشد و همواره توصیه میفرمایند که قوه مقننه با وضع قوانین متناسب مصالح‌عمومی را تامین نماید.

پاسخ به سئوال مزبور این‌است که کمترین تردید نباید داشت که مفسدین و منحرفین در کشور شاهنشاهی ایران در اقلیت هستند نهایت درمورد این اقلیت وعواقب مضربه مصالح عمومی اعمال آنها از چند نکته نباید غافل بود اولین نکته اینکه این اقلیت فاسد همیشه مثل یك حربه برنده مورد استفاده یا سوء استفاده بدخواهان کشور و منفی‌بافان قرار میگیرد بدین‌توضیح که بدخواهان هر وقت و هر موقع که بخواهند جامعه ایرانی رامعرفی نمایند این اقلیت فاسد را معرف و نمونه‌ای از مستخدمین دولتی‌توانمود میسازند و منفی بافان نیز دانسته یا ندانسته برای اینکه وانمود سازند وضع سازمان های دولتی بر مدار صحیحی گردش نمی کند همواره تکیه کلام و مستند گفتارشان اعمال و رفتار آن اقلیت فاسد است واتفاقا طبع جامعه هم این‌است که همیشه عمل بد در نظر افراد جامعه مجسم‌و در مغز ها نقش می‌بندد وبزودی‌این نقش حك ومحو نمی شوددومین‌نکته اینکه اعمال این اقلیت فاسد خواه ناخواه و طبعا مردم زانسبت بسازمان های دولتی بدبین می سازد وشکافی بین افراد و آحاد مردم بامستخدمین دولت و سازمان های دولتی ایجادمی نماید سومین نکته اینکه وجود این اقلیت فاسد در بین اکثریت صالح مستخدمین دولتی قطعااکثریت صالح را متاثر و متالم می نماید و اکثریت مستخدمین را در برابر جامعه منفعل و شرمنده می سازد چهارمین نکته این که اساسااعمال سوء این اقلیت فاسد مخالف ومباین با مذهب و معتقدات وسنن وسرشت وخوی وخصلت جامعه ایرانی است جامعه ای که شعار اجداد وپیشینیان اودر هر شغل و سمت وکسب وکار وحرفه و پیشه‌ای که داشته اندپندار نیك ـ گفتار نیك ـ کردارنیك»بوده بهر حال بنظر می رسد مختصر دقت در همین چند نکته این جانب را بی نیاز از ذکر نکات دیگر می نماید و باتوجه به نکات مذکوره کافی است که بتوان گفت اجراء اوامر مو کدشاهنشاه در باره مبارزه با فساد وتا درستی و طرد عناصر نادرست از دستگاه های دولتی باید اعم از کشوری ولشکری است وبا توجه به نکات بالا واهمیت آن نکات و توجه بهاین که‌هر گاه‌مسئولین هریك ازسازمان های دولتی از انجام وظیفه مزبور امتناع نموده یادر انجام آن سهل انگاری نمایند چه عواقب سوئی به بار می آید به جرئت می توان‌گفت قاصرین از انجام وظیفه مذکور مرتکبین بزرگترین تقصیر هستند ودر واقع سرپیچی از اجراء امری می نمایند که‌امر خدا ـ شاه‌وخواسته مردم است .

تعقیب مجرمین

پس‌از این مقدمه به استحضار می رساند که سازمان اداره دادرسی ارتش مرکب از دادستانی ارتش و دادگاه های‌نظامی‌وبطور کلی‌دستگاه قضائی ارتش دیر زمانی است که‌با نهایت افتخار صاعی در اجراء اوامر ونیات شاهانه می باشند و کوشش داردوظایف‌وتکالیف‌محوله‌راانجام‌دهد که اینك نسبت به‌دو موضوع مطالبی باستحضار می رساند . موضوع‌اول این که خاطر آقایان مستحضراست که سال گذشته اوامر شاهانه شرفصدور یافت که نحوه عمل وکار مامورین سربازگیری موردرسیدگی دقیق قرار گیرد و آن دسته از مامورین که به مناسبت موقعیت خود وسیله معافیت مشمولین را از خدمت سربازی در غیر موارد مقرره قانونی فراهم آورده‌اند و بطور کلی هر کس مرتکب تقلب و دسیسه درامور نظام وظیفه شده است مورد تعقیب قرار گیرد وبه کیفر قانونی برسد وخاطر آقایان مستحضر است که ژنرال آجودان اعلیحضرت همایون شاهنشاهی درراس یك هیئت‌بازرسی مامور اجراء اوامر شاهانه از لحاظ بازرسی گردیدند و به موازات آن سازمان های بازرسی ستاد بزرك ارتشتاران و نیروی زمینی و واحد های تابعه آن نیرو نیز در اجراء اوامر ملوکانه فعالیت نمودند در نتیجه عوامل مذکور پرونده های مقدماتی تشکیل‌دادند که‌به دادستانی ارتش ارجاع گردید وطبق آن پرونده های دادستانی ارتش بایستی نحوه عمل ماموران سرباز گیری را در باره یکهزار و چهار صدو پنجاه وهشت (۱۴۵۸) نفر مشمول ازلحاظ جزائی و تشخیص این که آیاقانونا جرمی روی داده یا خیر مورد رسیدگی قرار دهد دادستانی‌ارتش باارجاع پرونده ها به بازرسان‌دقیقا شروع به انجام وظیفه نمود و ذکر این نکته ضروری بنظر می رسد که در هر پرونده درمورد رسیدگی به وضع هر نفر از مشمولین بازرس باید نحوه عمل و کار اشخاص و مقامات مشروحه زیر را موردبررسی ورسیدگی و تحقیق قرار دهد .

اول ـ وضع مشمول واقداماتی که برای تحصیل برك معافیت از خدمت معمول داشته است .

دوم ـ نحوه اقدامات ماموران شهربانی در شهرستان ها وماموران ژاندارمری در قراء و قصبات نسبت به تحقیقاتی که‌در باره معاذیرمشمول معاف شده از خدمت سربازی بعمل آورده‌اند .

سوم ـ نحوه عمل رئیس و کارمندان حوزه نظام وظیفه که رسیدگی‌به وضع‌مشمول درصلاحیت مامور انجام گرفته بوده لیکن معنا مجرم و گناهکار یکنفر بوده است در چنین اوضاع‌واحوالی تردید نیست جامعه همه‌آن‌ماموربن را ناپاك و نادرست می‌شناسد‌درحالی که ناپاکی و نادرستی منحصربیك فرد بوده است که این ملاحظات و مشاهدات خود اقوی دلیل بر این است که‌بایدبا آن‌فردناپاك‌ونادرست را مانند خاری که دربوستانی‌روئیده ریشه کن کرد تا آن بوستان‌صفا وجلاء واقعی خود را نشان دهد در جریان انجام وظیفه مذکوربه‌دلالان وشیادانی برخورد شده است‌که با مهارت هرچه تمامتر از مشمولین بنام اینکه هرگاه وجهی‌بمامورا ن پرداخت شود از کیفر معاف می‌شوند اخاذی وکلاهبرداری‌نموده‌اند در حالی که ماموران مبری ازرشوه خواری بوده و بهیچوجه با آن شیاد رابطه و آشنائی نداشته اند در چنین شرایطی تردید نیست پرداخت کننده وجه ماهمه اشخاصی که ازپرداخت وجه مطلع هستند حساب آن شیاد را با حساب آن ماموربن یکسان تلقی مینمایند که این ملاحظات ومشاهدات خوداقوی دلیل است که باید هرکس بافساد مبارزه کند زیرا ضرر و زیان مفسدین واقعا مضر به حال‌اجتماع است‌بالاخره درجریان انجام وظیفه مذکوربطور استمرار ملاحظه و مشاهده شد که اشخاصی نسبت‌به مجرمین تاحدی تابع احساسات عطوفت آمیز میشوند که بکلی منافع ومصالح جامعه را فدای‌نفع شخصی مجرم می کنند و با نهایت تعجب توقع دارند اشخاص مسئول نیز بهمان نحو که آنها فکر می‌کنند و میخواهند عمل نمایند که این جانب از موقع استفاده نموده بوسیله شما آقایان مخبرین‌جرائد باستحضار عامه میرساند که‌افسران اداره دادرسی ارتش محال وممتنع است برای رضایت خاطر این و آن درانجام وظیفه ای‌که برعهده دارند و دردوکلمه اجراء «قانون و عدالت»خلاصه میشودتعلل وتسامح نمایند .

وقتی قانون مقرر میدارد (هر مامور کشوری ولشگری در غیر موارد مقرره قانونی معافیت کسی را قبول یا تجویز نماید گناهکار است) .

وقتی مقام با عظمت سلطنت‌اوامر ملوکانه صادر میفرمایند که «هرکس در هر رتبه ودرجه و مقام و موقعیت به حقوق جامعه تجاوز و تعدی کرد بایدطبق‌مقررات‌وموازین قانونی تسلیم دادگاه شود و بموجب حکم دادگاه با او رفتار نمایند و هرکس در معرض اتهام قرار می‌گیرد هرگاه بی گناه است نباید کمترین ضرر و زیان مادی ومعنوی به او وارد شود » دیگر برای مسئولین امر چه راهی وجود دارد که طبق دلخواه اشخاص و افراد غیر مسئول عمل نمایند و چگونه ممکن است امر شاه و حکم قانون رانادیده گرفت و تابع تمایلات اشخاص غیر مسئول شد .

محکومین نظامی

اینك آمار عمل کرد دادستانی ارتش ودادگاهها .

الف ـ یکصد وچهل و شش‌نفر نظامی با این درجات(سرتیپ پنج نفر که یکنفر آنها بازنشسته می‌باشد .سرهنك سی و هفت نفر ـ سرهنك دوم ۱۹ نفر ـ سرگرد یازده نفر ـ افسر جزء پنجاه ویکنفر، درجه دار بیست وسه نفر) وپنجاه وسه نفر مستخدم کشوری که در بین، آنها ده نفر درجه دارشهربانی بوده است در مظان اتهام واقعشده تحت تعقیب قرار گرفته اند .

یکنفر سرهنك که ماموریت سرباز گیری داشته و مبادرت به اخذ رشوه نموده به سه سال‌زندان مجرد و پرداخت مبلغی وجه‌محکوم قطعی گردیده از خدمت‌اخراج و تسلیم زندان شهربانی شده است.

یکنفر سرهنك دوم که‌رئیس حوزه سرباز گیری یکی‌ازشهرستان ها بوده به‌سه‌سال زندان مجهد محکوم قطعی گردیده از خدمت اخراج و به زندان شهربانی تسلیم شده است .

یکنفر سرهنك که رئیس‌حوزه نظام وظیفه یکی از شهرستانهابوده به یکسال زندان محکوم شده است

یکنفر سرگرد که معاون یکی ازحوزه‌های نظام‌وظیفه بوده بایکنفر ستوان پزشك به یکسال زندان محکوم قطعی گردیده اند .

یکنفر درجه دار ژاندارمری به جرم معاونت در ارتشاء به دوسال زندان مجرد و پرداخت مبلغی‌وجوه . یکنفر درجه دار ارتش بجرم‌معاونت د رارتشاء به ششماه زندان‌محکوم قطعی گردیده اند .

چهار نفر مستخدم کشوری که در بین آنها دو نفر درجه دار شهربانی است هر یك به یکسال زندان محکوم قطعی شده اند .

دونفر دیگر ن‌هر یك به‌ششماه زندان محکوم قطعی شده‌اند .

دونفر مشمول هر یك به‌ششماه زندان وسه‌سال خدمت زیر پرچم ویکنفر به سه ماه زندان وسه‌سال خدمت‌زیر پرچم محکوم قطعی شده اند .

هشت نفر نظامی با این‌درجات (سرهنك دو نفر ـ سرهنك دوم دو نفر ـسرگرد دو نفر ـافسر جزء دو نفر) ونه نفر مستخدم کشوری که دربین آنها یکنفر سرهنك بازنشسته شهربانی‌وچهار نفردرجه‌دارشهربانی وجود دارد وسه نفر غیر نظامی که از جمله معتمدین محل بوده‌اند با ده نفر مشمول آن حوزه بوده است .

چهارم ـ تطبیق احکام صادره از دادگاه های اداری حوزه های نظام وظیفه با موازین قانونی که‌به موجب آن احکام مشمول از خدمت معاف گردیده است که دراین مورد هیئت دادرسان دادگاه مرکب‌است از رئیس حوزه و نماینده وزارت کشور و نماینده دادستان عمومی و پزشکان و معتمدین محل .

پنجم ـ رسیدگی به اعمال و نظریات واقدامات دهباتان که‌قانونا مسئول معرفی مشمولین در قراء و قصبات هستند .

ششم ـ تحقیق از اشخاصی که بنحوی از انحاء در جریان رسیدگی به وضع مشمول به حوزه های‌نظام وظیفه مراجعه یا در باره معافیت مشمول بنحوی دخالت کرده‌اند .

بطور خلاصه در پرونده هر نفر مشمول بازرس موظف بوده است حد اقل از ده نفر که این تعداد درمورد اکثر پرونده ها به پانزده یابیست نفر و یا بالاتر افزایش پیدا میکرده تحقیق نماید و تشخیص دهد چه اشخاصی کناهکار وچه کسانی مبری از گناه می باشند مضافا به این که به وضع هر نفر مشمول چند سال متوالی وسالی حد اقل دو بار حوزه ها ومناطق نظام و ظیفه رسیدگی بعمل آورده‌اند و بازپرس مکلف بوده است برای کشف حقیقت از کلیه ماموزین و اشخاصی که به دفعات‌مکرر به‌وضع‌مشمول رسیدگی کرده‌اند واغلب‌پس‌از یکبار‌رسیدگی تغییر یافته اشخاص دیگری جانشین آنها شده اند تحقیق نماید .

علی رغم این که انجام وظیفه مذکور از هر حیث چه‌از لحاظ جمع آوری اشخاص که باید مورد تحقیق قرار گیرندو چه از نقطه نظرتشبثاتی که معمولا بعضی از مشمولین برای تاخیر انداختن رسیدگی می نمایند نهایت مشکل و بطور کلی مقرون با موانع و محظورات واشکالات گوناگون بوده است آمار عمل کرد سازمان دادستانی ارتش و دادگاه های نظامی متشکله در اداره‌دادرسی ارتش تااین تاریخ در اختیار آقایان گذارده می شود

ماموران درستکار

نکته جالب توجه این است که در جریان انجام وظیفه مذکور بازرسان وادادگاه هادر موارد عدیده به ماموراتی برخورد کردند که در زمره ماموربن پاك و مبری از هر گونه نادرستی بوده‌اند لیکن همین ماموربن را دسته دیگر ماموران فاسد و ناپاك و نا درست بازبردستی هرچه تمامتر حتی با سوء تعبیر و تفسیر قوانین و مقررات جاریه اغفال نموده بودند بطوری که در ظاهر عملی خلاف قانون به طور دسته جمعی با شرکت چند نفری

aluminium

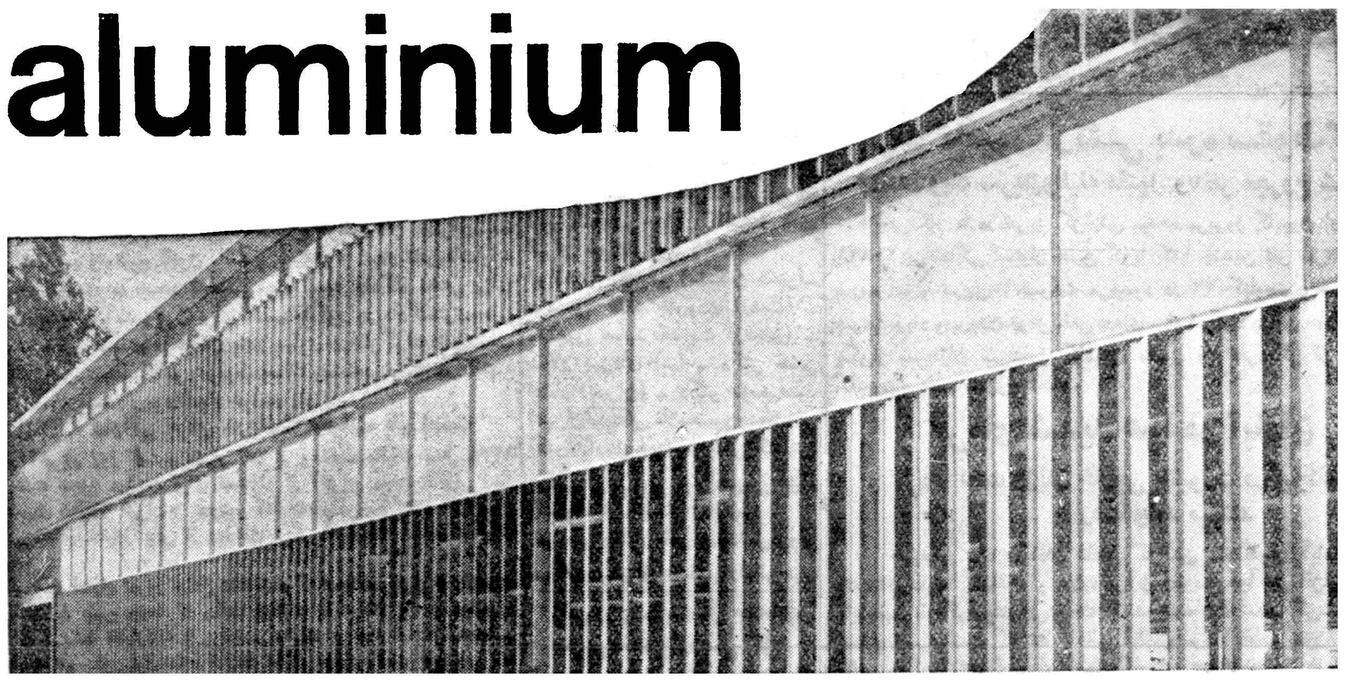

صفحات متحرك آلومینیوم مخصوص پنجره‌های گردان

این نوع پنجره‌ها که در ساختمانهای لوکس‌امروزی بکار برده میشوند طریقه جدیدی برای دور نگهداشتن گرما وتابش شدید آفتاب درفصل تابستان است . این صفحات را می‌توان با دستگاههای مخصوص بنحوی حرکت داد که همواره نور شدید وتابش تند خورشید را از داخل ساختمان دور نگه میدارد ـ اینها یك عمر دوام دارند و همیشه تمیز وزیباخواهند بود ـ حتی نمای ساختمانهای کهنه را هم می‌توان با بکار بردن این صفحات متحرك آلومینیومی زیبا ساخت. اگر شما هم از حرارت آفتاب در تابستان رنج میبرید پس همین صفحات آلومینیومی مخصوص پنجره‌های مدرن گردان چاره درد شما است.

ALCAN

کمپانی آلکان ـ زوریخ ـ سویس. برای هرگونه اطلاعات بیشتر مراجعه فرمائید به نمایندگی انحصاری درایران

شرکت‌سهامی ایرانشهر ـ تهران ـ خیابان فردوسی ـ نزدیك میدان فردوسی

آلومینیوم فلزی است که هرگز کهنه نمیشود ۱ـ۴ آ ـ ۱۴۷۴۶

آگهی شرکت سهامی ساختمانی شهرآرا

باطلاع عموم سهامداران محترم که مایل بخرید زمین از اراضی شهرآرا هستند میرساند جهت اطلاع از شرایط واگذاری و بازدید زمین از تاریخ ۲۵ر۴ر۳۹ همه روزه در ساعت های اداری بدفتر فنی‌شهرآرا واقع در شهرآرا بلوك شماره ۶ ساختمان شماره ۳۱ مراجعه فرمایند .

شرکت سهامی ساختمانی شهرآرا

۱ـ۲ آ ـ ۱۴۷۲۸

آگهی مزایده موقوفه

بانظارت اداره اوقاف تهران پنجدانك ونیم ازکل شش دانك باغ موقوفه آهنگران باحقابه آن ۲۴ ساعت از قنات قاسم‌آباد ودوساعت‌از نهرگلاب‌دره وسه‌ساعت از آب دربند باحداقل اجاره بهای سالیانه مبلغ ۵۵۵۰۰ ریال نقدازطریق مزایده باجاره واگذار می‌نماید داوطلبان‌اجاره بایستی مبلغ ۶۰۰۰ ریال برسم سپرده بصندوق اوقاف یاحساب شماره ۹۴۰۲۸ بانك‌ملی بازار بسپارند وپیشنهاد خودرا باقبض سپرده دریاکت سربسته تاپایان وقت اداری روز سه‌شنبه اول شهریور ماه ۱۳۳۹ بدفتر کل اوقاف تسلیم ورسید دریافت دارند. پیشنهادهای رسیده در روز چهارشنبه دوم شهریور ماه ۱۳۳۹ ساعت ۱۰ صبح دراداره اوقاف‌تهران خوانده میشود. برای کسب اطلاع ازشرایط مزایده به‌آگهی تفصیلی ابدفتر کل اوقاف مراجعه نمایند.

آ ـ ۱۳۷۰۵ ازطرف رئیس اداره اوقاف‌تهران ـ ذوالقدر

جناب آقای دکتراقبال رهبرحزب ملیون

ما امضاء کنندگان عضو حزب ملیون نیستیم ولی بر خود واجب ولازم میدانیم از تصمیم کمیته مرکزی وتنظیم لیست کاندیدای انتخاباتی حزب ملیون به جنابعالی تبریك عرض کنیم زیرا حزب ملیون که‌به‌رهبری شایسته‌ترین خدمتگذار اجتماع وشاهنشاه در یك خدمت‌بزرك سیاسی واجتماعی پیشقدم گردیده از روی واقعیت نشان داد که موضوع‌وکالت مجلس یاخدمات بزرك اجتماعی ارثی و اختصاصی نیست و میدان‌ابراز لیاقت وصداقت وخدمتگذاری در اختیار افراد و اشخاص خارج ازکادر اختصاصی هم گذاشته خواهد شدتاهر کس به‌نسبت‌صداقت در کردار ورفتار خود از مزایای اجتماعی بهره مند گردد .

عبدالله تسلیمی ـ حسن باب احمدی ـعماد الدین اشرف ـ علی‌اکبر بابائی محمود اخباری ـافشار ـخوش نویسان ـقاسمی ـ تهرانچی ـ نیازی وسیصد امضاء دیگر

آ ـ ۱۳۷۹۳

آگهی فقدان سند مالکیت

آقای اسداله مسجودی وشهریار مسجودی وبانوان بتول و فخری وسنیه مسجودی وراث‌مرحول‌ابراهیم علیزاده باستناد یکبرك گواهینامه محلی و صورتمجلس تحقیق که‌شهود دراین اداره ادای شهادت نموده‌اند مدعی هستند که‌سند مالکیت یك هشتم‌سهم مشاع ازکل ۷۲ سهم ششدانك قنات بابوکان بشماره ۷ اصلی بخش یك شهرضا که‌در صفحه ۲۳۵ دفتر دوم آب‌بخش‌یك ذیل شماره ۴ بنام‌ابراهیم علیزاده مورث آنها ثبت وصادر گردیده دراثرنقل مکان‌ومسافرت‌مفقود گردیده وتقاضای صدورسند مالکیت المثنی نموده‌اند . بنابراین طبق‌تبصره ۱ از ماده ۱۲۰ آئین نامه قانون ثبت‌جریان بدینوسیله هر ده روز یکمرتبه در روزنامه اطلاعات آگهی میشود تاهرکس مدعی وجود سندمزبور ویاانجام‌معامله باشد مدارك خودرا ازتاریخ انتشار اولین آگهی درظرف یکماه باداره ثبت‌شهرضا تسلیم ورسیددریافت‌دارد والاپس‌ازانقضاء مدت مزبور المثنی سند مالکیت نامبرده صادرو تسلیم خواهد شد تاریخ انتشار نوبت‌اول پنجشنبه ۳۰ر ۴ر ۳۹ دوم یکشنبه ۹ر۵ر۳۹ سوم چهارشنبه ۱۹ر۵ر۳۹ رئیس ثبت شهرستان‌شهرضا ـ معالی

۱ـ۳ آ ـ ۱۵۹۰

اطلاعات

پنجشنبه بیست‌وششم محرم‌الحرام ۱۳۸۰ـ بیست‌ویکم ژوئیه ۱۹۶۰ — سال سی‌وپنجم ـ شماره ۱۰۲۶۲

افتتاح دادگاههای جدید بخش

ساعت‌ده روز شنبه محل جدیدی که از طرف وزارت‌دادگستری برای افتتاح شعب جدید دادگاه بخش‌در نظر گرفته‌شده با حضور وزیر دادگستری و مدیرکل ثبت اسناد افتتاح خواهد شد.

همانطوریکه در شماره های گذشته باطلاع خوانندگان محترم‌رسیده است‌پس از تصویب وتوشیح قانون مالك و مستاجر و انجام تشریفات‌اولیه آن‌وزارت دادگستری در صدد تاسیس چند شعبه دادگاه بخش برای اجرای قانون جدید برآمد وچون برای شعب مذکور در دادگستری‌محلی وجود نداشت محل جدیدی درخیابان بندر پهلوی درنظرگرفته شده‌شعب جدید دادگاه بخش منحصرا امور مربوط بمالك ومستاجر راکه درگذشته اداره مال‌الاجاره‌ها عهده‌دار بود انجام خواهد داد.

فردا ادارات دارائی برای دریافت مالیات باز است

امروز آخرین روز تسلیم اظهار نامه و پرداخت مالیات سال ۱۳۳۸ بود بهمین علت هجوم مودیان برای استفاده از آخرین مهلت قانونی زیاد بود. در بخشهای دهگانه تهران و همچنین ادارات مرکزی و اداره کل‌وصول تهران و شهرستانها امروز بیش از روزهای دیگر اظهارنامه تسلیم ومالیات دریافت شد.

درآخر وقت اداری امروز اطلاع داده شد که ادارات‌مرکزی و بخشهای دهگانه ازساعت ۸ صبح جمعه تا ساعت دوازده بازخواهد بود و مودیان میتوانند برای دریافت اظهارنامه و پرداخت مالیات مراجعه نمایند. همچنین صبح روز شنبه هم بطور فوق‌العاده ادارات دارائی جهت کمك بمودیانی که بعللی نتوانسته‌اند از آخرین فرصت استفاده کنند و برای تسلیم اظهار نامه ودریافت مالیات مراجعه کنند آزاد خواهد بود.

۹ سیلو بظرفیت ۶۰ هزارتن خریداری خواهد شد

امروز اطلاع حاصل شد که وزارت کمرکات در جریان خرید نه‌سیلو برای نقاط مختلف کشور میباشد.

روز یکشنبه آقای رفیع مدیر کل غله‌وفان برای مذاکره و مطالعه اینامر بامریکا عزیمت خواهد کرد ظرفیت نه‌سیلوی مزبور ۶۰ هزار

درتبریز هوا سرد ودرختان کهنسال ریشه‌کن شد

خبرنگار ما در تبریز تلفنی گزارش دادساعت ۹بعداز ظهر دیروز ناگهان هوای تبریز منقلب و ابری شد و متعاقب‌آن بارندگی شدیدی شروع گردید ماشروع بارندگی طوفان شدیدی توام‌با رعدو برق آغاز شدواین بارندگی و طوفان بمدت نیمساعت ادامه داشت شدت طوفان ورعدوبرق تاکنون در تبریز کم‌سابقه بودو براثر طوفان تعداد زیادی از درختان کهنسال ریشه‌کن شد. پس‌از نیمساعت بارندگی پایان یافت ولی وزش‌باد شدیدو طوفان تاصبح‌امروز ادامه داشت.براثر این بارندگی‌هوای تبریز و حومه بطور غیر منتظره‌ای سرد شده‌است بطوریکه مردم ناچار دیشب‌را در اطاقهای دربسته خوابیدند.

تن‌است

تقاضای عدم تشکیل مجالس ختم در محلات تهران

انجمن ها و شورا های محلی و طبقاتی که تصمیم بانعقاد مجالس ترحیم در تهران گرفته بودندبوسیله روزنامه اطلاعات و فرزندان مرحوم حسن مسعودی تقاضای درج آگهی مجلس ختم نموده بودند بشرح زیر میباشند.

در مسجد حاج شیخ ابوالفتح‌ازطرف شورای عالی انجمن های شهر تهران آقایان حاج ویژه و حسین معیری از طرف اهالی چهار راه مولوی سرقبر‌آقا آقایان ناصر حسنخانی. قدرت طاهری. کریم شیرازی در مسجد صدرالاشراف از طرف آقای طیب حاج رضائی در مسجد بی سیم نجف آباد از طرف‌آقای قاسم‌شیرازی حسینی در مسجدچهار-راه عباسی از طرف آقای عباس‌عباسی در مسجد آیت‌اله بیوك آقا زنجانی از طرف آقای حاج عباس عباسی نیك ازطرف‌اهالی‌شرق‌شهباز‌آقای‌ملك‌محمدی اتحادیه شمال شهباز خیابان رسومات آقای جعفر مشیری‌هیئت مدیره‌اتحادیه صنف کشتار کنندگان واهالی دروازه شمیران آقای مرتضی طوسی درمسجد انبار غله آقای ارباب زین‌العابدین تهرانی .حاج علی نوری.(هیئت مدیره بار فروشان)در مسجد سید اسمعیل آقایان حسین حاج‌کریمی و مهدی‌حاج کریمی در مسجدکوچه آبشار آقای حسین فخار(حسین آقا مهدی) .اهالی چیذر بوسیله آیت‌اله طاهری و سید یحیی هاشمی اهالی دروس بوسیله آقای علی اکبر بازرگان و آقای حسین معیری مسجد مروی آقای حاج نایب نوروزی و آقای خادم باشی تجریش امامزاده صالح آقای ابوالقاسم امامی و آقای ذاکری حصار ولی آقای حاج علی ناطقیان

***

از آقایان نمایندگان و معتمدین انجمن های محلی و طبقات اصناف تقاضا شد طبق وصیت نامه مرحوم حسن مسعودی از بر گزاری مجالس ختم صرف نظر فرمایند ومابدینوسیله ضرور میدانیم بار دیگر مراتب تشکر و امتنان خود را نسبت باینهمه احساسات پاك و بی آلایش‌ابرازداشته توفیق همگی را از خداوند بخواهیم

دکتر عبدالکریم انواری

وکیل پایه یك دادگستری ـ دارای مدال درجه اول علمی لاله‌زار نو نزدیك شاهرضا کوچه روبروی‌بانك‌صادرات ومعادن شماره ۱۸ تلفن ۳۴۳۰۳ پذیرائی ۷ تا۹ بعدازظهر

با کمال تاسف و تاثر بی پایان در گذشت مرحوم آقای علی اصغر خلوتی بزرك خانواده را بعموم فامیل بخصوص حضور حضرت علیه خانم محترمشان و فرزندان برومندشان جناب آقای دکتر مهندس مصطفی خلوتی ـ جناب سرهنك ستاد آقای مرتضی خلوتی ـ جناب سرهنك مهندس ابراهیم خلوتی ـ جناب آقای دکتر ابوالحسن خلوتی تسلیت عرض نموده بقای سلامتی و طول عمر همگی را از خداوند متعال خواستارم **علیرضا ـ امین فرهادیان ـ ویس بادن‌ـ آلمان‌غربی**

جناب آقای دکتر نوربخش

مصیبت وارده را به آن همکار گرامی تسلیت عرض نموده بقاء و سعادت جنابعالی و خاندان محترم را از خداوند مسئلت داریم.

دکتر امینی ـ دکتر فقیه ـ دکتر بهبهانی ـ دکتر صالحیان ـ دکتر رازیان ـدکتر افضل ـدکتر نیك داد ـ دکتر نیك نژاد ـ دکتر ذوالقدری آ ـ ۱۶۱۲۰

همکار گرامی ما «دوشیزه ناهید سرمد»

همکارانتان در بانك ایرانیان از صمیم قلب خود را در مصیبت بزرگی که بشما وارد آمده شریك دانسته وسلامت شما و خانواده محترم سرمد را آرزومندند

آ ـ ۱۳۸۵۹ **کارمندان بانك ایرانیان**

با کمال تاسف و تاثر در گذشت شادروان **آقای‌حسین فاطمی** را بخانواده محترم فاطمی بخصوص جناب آقای‌مهندس جعفر فاطمی تسلیت عرض نموده بقای آن خاندان راازخداوند خواستاریم

سرگرد حیدر شهپریان ـجواد جوان ـ علی امیرقاسم خانی ـ کاظم حقیقت ـهاشم صباغیان ـعباس حسینی ـ ستوان عباس یزدانی ـ اسماعیل علیمحمدی

جید؟ جید؟ جید؟ — جید؟ جید؟ جید؟

۱ـ۲ — آ ـ ۱۵۹۱۲

نمایندگان سابق‌عضوحزب‌مردم‌که تاکنون‌کاندیدانشده‌اند

آقایانی که ذیلا اسامی آنان ذکر می شود اعضای فراکسیون حزب مردم در مجلس نوزدهم‌بودند ولی تاکنون به عنوان کاندیدای حزب مردم اعلام نشده‌اند . باید توجه داشت که گویا چند تن از این اشخاص جزو کاندیدا های تهران خواهند بود .

ابوالحسن حکیمی (مشگین شهر)ـ مهندس کاظم جفرودی (رشت) ـ مهندس سعید هدایت (زنجان) ـ سالار بهزادی (بم) ـ دکتر حسن افشار (تهران) ـ دکتر موسی‌عمید (تهران)ـدکتر غلامحسین‌جهانشاهی (تهران)ـمنوچهرتیمورتاش(کاشمر) پرطی (زابل) ـ عبدالحمید بختیار (شهرضا) ـ ضمنا آقایان :

مهندس بختیار ظفر ومهندس‌فروغی دو نفر دیگر از اعضای پارلمانی‌حزب مردم نیز بواسطه قانون منع مداخله دولتی از نمایندگی مجلس استعفا نمایندگان مجلس‌ووزراء درمعاملات کرده بودند .

اظهار رضایت از خدمات سرپرست بازرسی کل نخست وزیر

همانطور که قبلا باطلاع خوانندگان رسید آقای دکتر مصطفی الموتی معاون نخست وزیر و سرپرست بازرسی کل نخست وزیر چون کاندیدای نمایندگی مجلس شورایملی از رودبار الموت میباشد از مقام خود استعفا کرد .

آقای دکتر اقبال طی شرحی‌خطاب به آقای دکتر الموتی استعفای اورا از روز شنبه اول مرداد پذیرفته واز حسن خدمت و همکاری صمیمانه آقای دکتر الموتی طی مدت هفت ماه ونیمی که در این سمت انجام وظیفه کرده اظهار رضایت نموده‌است

آقای دکتر الموتی در مدتی که سرپرستی بازرسی کل نخست‌وزیری را بعهده داشت برای رسیدگی به پیشنهاد ها و نظرات مردم در مسائل و مشکلات عمومی فعالیت و کوشش زیادی نشان داد ودر موارد مختلف مانند کنترل دسته جمعی حضور و غیاب کار مندان و وضع اتوبوسرانی پایتخت قدمهای اصلاحی موثر برداشت .

یك کامیون ارتشی بدره سقوط کرد

راننده ویك سربازوظیفه مقتول و۷نفر مجروح شدند

خبرنگار ما در تبریز گزارش میدهد پریروز کامیون ارتشی‌شماره ۲۰۸۲۱ بی‌انقدگی استوار حسن گویا که‌با چندین نفر سرنشین فاصلهٔ بین‌سراب و تبریز را بسرعت می‌پیمود در ۲۲ کیلومتری سراب‌بر اثر سرعت زیاد و بریدن ترمز بقعر دره‌ای سقوط کرد دراین حادثه راننده و یکی‌از سربازان سرنشین کامیون مقتول و۷ نفردیگر از سرنشینان کامیون بسختی مجروح شدند.

گرمای شدید هوا در آبادان

مردها لخت وزنان خارجی باشورت درخیابانها رفت وآمد میکنند

خبرنگار مادر آبادان تلفنی گزارش داد هوای آبادان ازدیروز بشدت‌روبگرما گذاشته و علاوه برآن رطوبت هوا نیز افزایش یافته و باینجهت هواگرم وشرجی و خفه کننده شده‌است شدت گرمای هوا امروز بحدی رسیده‌است که تما مااهالی آبادان مردها اغلب بدون پیراهن‌فقط بازیر پیراهن وشلوار برای انجام کارهای روزانه در خیابانها رفت‌وآمد میکنند وساکنین کنار شط نیزفقط بایك شلوار کوتاه بسر میبرند‌اغلب زنان‌خارجی ساکن آبادان از شدت گرما باشورت و پیراهنهای کوتاه در خیابانها رفت‌وآمد میکنند هم‌اکنون که ساعت دونیم صبح‌است درجه حرارت هوا۴۸درجه‌بالای صفر میباشد واز ساعت یازده صبح که درجه حرارت‌هوا افزایش میابد تاشش بعداز ظهر براثر گرمای شدید، شهر آبادان بصورت تعطیل عمومی درمی‌آید.

انتخابات تهران پنج‌روز بعد از شهرستانها آغاز میشود

خبرنگار خبرگزاری آسوشیتدپرس از تهران گزارشی درباره اظهارات آقای دکتراقبال نخست وزیر مخابره نموده که قسمتی از آن‌در شماره دیروز درج شده‌بود . خبرنگار مزبوراز قول آقای نخست وزیرنقل نموده که « انتخابات تهران درحدود پنج روز پس از اخذآراء درشهرستانها انجام خواهد گردید ...»و این مطلب اشتباها باینصورت منعکس شده‌بود: «اخذ آراء تهران دره‌روز انجام میگیرد...»

آخرین خبرها ۲۴ بعداز ظهر

اولین زنی که به‌نخست وزیری انتخاب میشود

کلجو ـ ۲۱ ژوئیه ـ خبرگزاری‌فرانسه پس از پیروزی حزب « آزادی» در انتخابات‌سیلان حکمران این‌کشوراست بانو « سیریماوو باندرانیك» همسر نخست وزیر مقتول سیلان دعوت‌کرد که کابینه تازه این کشور را تشکیل دهد . بانو سیریماوویکی از رهبران بر جسته حزب آزادی است و شوهر وی‌سال گذشته بتوسط یك‌کشیش بودائی بقتل رسید . حزب اتحاد ملی که‌تا حال زمام امور کشور را در دست داشت ، فقط توانست ۳۰ کرسی از ۱۵۱ کرسی پارلمان را بدست آورد . در نتیجه دادلی رهبر این حزب از مقام نخست وزیری استعفا کرد .بدین ترتیب راه برای نخست وزیری بانو سیریماووباز خواهدشد. سیریماوودر لغت سیلانی بمعنی «خوشبخت» است. وی اولین زنی است که بمقام نخست‌وزیری میرسد .

ورود نیروهای سازمان ملل به‌کنگو

در این عکس گروهی از نیرو های حبشه که باهواپیماهای آمریکائی وارد کنگو شده‌اند ، دیده میشوند با ورود نیرو های سازمان ملل ، قسمت های مختلف‌کنگو،تحت نظم‌درمی آیدوآرامش در آنها برقرارمیگردد

درزیر ذره بین نیوزویك

مسکو ـ یك منبع بسیار مطلع‌گفت که اکنون مالینوفسکی بیش از دیگران به خروشچف نزدیك است و در صورتیکه نخست وزیر شوروی ناگهان بمیرد ، مالینوفسکی موقتا ریاست یك هیئت نظامی را که زمام امور را در دست میگیرد ، بر عهده خواهد داشت

***

وزارت خارجه آمریکا ، برای تامین محلی جهت تشکیل جلسات کنفرانس وزرای خارجه کشور های آمریکائی با دشواریهائی رو برو است . زیرا بیم آن میرود که این کنفرانس در هر یك از کشور های مزبور تشکیل‌شود، طرفداران کاسترو تظاهراتی بر پاکنند ظاهرا کوستاریکا بیش از سایر نقاط مناسب است .

بیماری مرموز درپاکستان صدنفرراکشت

کراچی ـ یونایتد پرس ـ در سه‌روز گذشته یك بیماری مرموزی یکصد تن از اهالی مغرب پاکستان را از پا در آورده است . پزشکان پاکستان هنوز موفق به تشخیص قطعی این بیماری نشده‌اند .

دکتر امینی خطاب بمجریان انتخابات گفت:

بیائید همه باهم توبه کنیم !

۸ راه تقلب درانتخابات فقط عوض کردن صندوقها نیست

۹ من سالهااست بادکتر اقبال دوست هستم بشرط آنکه دکتر کاسمی در این دوستی «سوسه» نیاید!

بهبهانی گفت: برای گول زدن مردم‌شیرهای دروغی‌آب نصب کردند!

بعد از ظهر دیروز جلسه انتخابات منفردین در منزل آقای سید جعفر بهبهانی تشکیل گردید .

در این جلسه ابتدا آقای‌الهیاری برنامه سخنرانی را اعلام کرد وسپس آقای بدر پیرامون انتخابات صحبت کرد و گفت .

سپس آقای دکتر علی امینی‌بشت تریبون رفت و ضمن تشکر از جراید که مطالب مربوط به منفردین را منعکس میکنند و حقایق‌را مینویسند در مورد آقای دکتر کاسمی گفت: من در گذشته نطقهای آقای دکتر کاشمی را میخواندم اما هر چه جستجو کردم دیدم یك مطلب اساسی درآنها وجود ندارد ، نظرم این بود که تناقضات نطق های اورا امروز برای شما بگویم امامتاسفانه فراموش کردم که آنهارا همراه بیاورم .

همه میدانند که هنگام انتشار لیست کاندیدا های حزب ملیون عده زیادی در آن حزب استعفا کردند ولی پیر کل حزب میگوید دروغ است و هیچکس استعفا نکرده است و استعفای خودرابه دبیرخانه حزب نفرستاده است ، راست هم میگوید‌بخاطراینکه دیگرکسی‌احتیاج‌به دبیر خانه وخود حزب ندارد که برود و استعفا بدهد .

بیائید توبه کنیم

آقای‌دکتر کاسمی گفت که من نحوه اعمال نفوذ وتقلبات را خیلی خوب تشریح کرده ام در صورتیکه بنده گفتم که در انتخابات دوره پانزدهم‌دخالت‌مستقیم نداشتم‌ونایب رئیس انجمن نظارت‌بودم معذالك‌آمدم و در خدمت شما مردم توبه کردم از کار نکرده اما آنها که تا بحال کار های زیادی در این موارد کرده‌اند چرا انمی آیند توبه کنند من با اعتراف خود ذهن مردم را روشن کردم شما میخواهید اذهان‌عمومی را منحرف کنید . حالا که اینطور است .پس بیائید همه با هم توبه کنیم .

ناطق سپس گفت :

اگر اینها واقعا خوف و ترسی ندارند چرا از نتیجه آراء مردم می ترسند وچرا نمیخواهند مردم‌نظارت داشته باشند.

بعرض شاهنشاه رسانده‌اند که ممکن است در انتخابات صندوقهارا عوض کنند اما تخلفات و تقلبات در امر انتخابات، انواع گوناگون دارد و فقط عوض کردن صندوق‌نیست خود آقای دکتر کاسمی هم نحوه تقلبات را میدانند و امیدوارم وقتی که‌به مجلس آمدند درباره تقلبات تزی بنویسند.

از روزی که صحبت انتخابات شروع شد ما هنوز صحبتهایمان پیرامون آزادی انتخابات است ،یك روز آنها بما حمله میکنند و روز دیگر ما جواب میدهیم در حالی که این صحیح نیست و باید راجع به مطالب اساسی تری صحبت شود .

سوسه کاسمی

آقای دکتر امینی سپس اظهار داشت **من با کسی دشمنی ندارم** با آقای دکتر اقبال هم سالها امیت که‌دوست هستم منتها از نظرسیاسی با هم اختلاف داریم ، امیدوارم‌بعد از پانزده سال دیگر هم که ایشان دیگر نخست وزیر نبودند باز با هم دوست باشیم اما بشرط اینکه‌آقای دکتر کاسمی در این دوستی سوسه نیایند.

ناطق سپس به این نکته اشاره کرد که منظور شاهنشاه از ثبات دولت ثبات وضع سیاسی‌واجتماعی کشو راست نه ثبات شخصی منابر این دولت نمی تواند باین فرمایشو علاقه ملوکانه استناد کند وانگهی دولت فعلی چه کرده است که‌باز هم میخواهد بماند وآنها را ادامه دهد.

سکوت شما

بعد آقای بهبهانی پشت تریبون رفت و گفت : امیدوارم با کمك دوستان بتوانیم به مقصود واقعی خودمان که انتخابات آزاد برای‌حفظ رژیم و استقلال مملکت است‌برسیم

اما بنده نمیدانم که لیستی راکه جناب آقای نخست‌وزیر منتشر کردند منطبق با این اصل هست یانه .

ای‌کاش ایشان بجای اینکه کاندیداها را از پشت میز نخست وزیری اعلام میکردند لااقل‌بخودشان زحمت میدادند و تشریف میبردند در حزب اعلام میکردند که بر حسب حفظ ظاهر هم شده بگویند من‌رهبر حزبم و یك جنبه حزبی دارم .

وقتیکه دولت حزبی نبود و بنام ملت وکیل انتخاب میکرد مقاصدشما آنطور اجرا میشد وای بحال اینکه علنا از پشت میز نخست وزیری برای شما وکیل درست کنند .

ببینید گول زدن مردم بچه حد رسیده که میروند شیرآب درمحلات برای مردم نصب میکنند ومیگویند ببینید ما چقدر شما را دوست داریم

جلسه منزل آقای بهبهانی نزدیك ساعت هشت شب خاتمه یافت .

فروش اثاثیه

یك نفر امریکائی از سفارت امریکا که ایران را ترك میکند اثاثیه منزل خود را فقط فردا و پس فردا بفروش میرساند نشانی خیابان پهلوی کوچه معتمدی‌شماره ۳۲ منزل‌دکتر کینك تلفن۸۲۰۱۹۳

پنجهزارکودك سرراهی میخواهند طبابت تهران را دردست بگیرند

یك شهر جدید ده هزارنفری درشمال تهران

عموم پیشاهنگان منظریه عکس خودرا دراطلاعات هفتگی خواهند دید

زندگی وماجراهای مردی که در جلد زن رفته بود

درداردوی کشتی‌گیران چه خبراست؟

ودهها مطالب جالب دراطلاعات هفتگی فردا

آخرین شب

شارل آرناوور

بزرگترین خواننده فرانسوی

هتل دربند

آ ـ ۱۶۰۸۸

توجه‌کنید گنج اینجاست

هم‌اکنون یك قطعه زمین ازاراضی کوی **مشیریه** بخرید برای اینکه فقط مدت‌کمی زمینهای ارزان قیمت کوی مشیریه باآب لوله‌کشی وبرق متری ۱۶۰ ریال بنقدواقساط فروخته میشود.

سازمان کوی مشیریه میدان خراسان پاساژ جواهریان

۱ـ۲ — آ ـ ۱۵۷۶۸

اندیشه مردم

فردا بصورت فوق‌العاده منتشر میشود

نشریه ایدئولوژیك

عبرت

شماره تیرماه بامطالب زیر

مردم و انتخابات ـ آیا در شرایط حاضر امکان تجدید حیات حزب توده وجود دارد ؟میهن چیست ؟ (پاسخ فوستل دوکولانژ به پرسش ممن استاددانشگاه برلن) ـ فرهنك لغات و اصطلاحات فلسفی و سیاسی ـ توزنتون وایلدر (مردی که زمان‌را منسوخ کرد) ـنشانه‌های افتخار ـ مردی پاك اندیشه وجامی اززهر ـ ارزیابی مشاجرات چین‌و شوروی برسر گسترش سوسیالیسم در جهان سرمایه‌داری ـ بزرك‌علوی از چشمهایش تاایران مبارز ـ بررسی بیلان امتحانات دبیرستانها ـآلبرت شوایتزردکتر ـ موسیقیدان ـ فیلسوف ـ استاد و نویسنده بزرك قرن‌ـ دهزیبای من ـشمع دل (شعر)و ...

منتشر شد

عبرت شمارا باافکار نوو بدیع و آثار نویسندگان و دانشمندان بزرك جهان آشنا میکند.

ازفرصت استفاده فرمائید

مژده‌حراج بزرك

بنا بتقاضای مشتریان محترم‌موسسه تریکوبرلن کوچه برلن‌حراج‌انواع محصولات‌زنانه‌ومردانه وبچگانه‌تابستانی ازتاریخ اول‌مرداد الی۳روز شروع میشوداز فرصت استفاده فرمائید که‌غفلت ازآن موجب پشیمانی است. آ ـ ۱۶۰۹۸

آگهی مربوط باستخدام پرستار

بنگاه حمایت مادران و نوزادان بیك نفر پرستار دیپلمه واجدشرایط بعنوان مربی و آموزش فن پرستاری عملی احتیاج دارد .

داوطلبان میتوانند همه روزه در ساعات اداری بدفتر آموزشگاه بهیاری واقع در امیر آباد خیابان جمشیدیه مراجعه نمایند .

۱ـ۳ — آ ـ ۱۵۷۷۴

لیلی جمال رقاصه مشهور عرب

بهمراهی باند موزیك بین‌المللی موانتو

دهها برنامه جالب وسرگرم کننده دیگر در

اکاپولکو

میز را قبلا رزرو فرمائید ـ تلفن ۸۲۲۸۸۰

مژده باهالی هوشمند ماربین وهمایونشهر

خطیب شهیر جناب آقای حاج سید محمد علی سدهی اصفهانی خودرا برای‌خدمتگزاری آماده ساخته است از این‌موهبت عظمی کمال استفاده رانموده به معظم له رای دهید . آ ـ ۱۳۷۹۷

آگهی

کارخانه یخ سازی ایران درلاهیجان چند برابر توسعه یافته آماده است که یخ مصرفی روزانه‌ساکنین محترم **رامسر ـ لنگرود ـ املش ـ کومله ـ آستانه ـ صیاهکل** را باوسائل حمل کارخانه در ساعت مقرر بابهاء معمول تحویل مصرف‌کنندگان نماید.

۱ـ۳ — آ ـ ۱۵۷۹۰

چه میخواهید

سلامتی.. نشاط .. درمان دردها همه در مجله پزشك خانواده