۲۴ صفحه

اطلاعات

دوشنبه سوم مهرماه ۱۳۵۷ ـ شماره ۱۵۷۲۰ تکشماره ۱۰ ریال

جبهه‌ملی اعلامیه مهمی صادر میکند

فعالیت سیاسی و تشکیلاتی جبهه‌ملی

درصفحه ٤ ستون دوم

خریدوفروش میلیونها متر زمین آزاد شد

ادارات ثبت باید سریعا به‌همه استعلام‌ها پاسخ دهند

خانه‌سازی در تمام مناطق تهران بزرگ آزاد میشود

درصفحات آخر و ٤

۱۰۰۰ آواره ویتنامی در یک کشتی ایرانی

درصفحه ٤

جزئیات وضع مشمولان دیپلمه و چگونگی استفاده از مقررات تحصیل خارج در اطلاعات امروز

۶ ماه مهلت بمتقاضیان ادامه تحصیل درخارج

متولدین سالهای ۳۱ تا ۳۸ مـی توانند بااستفاده‌از معافی ٦ ماهه‌پذیرش بگیرند

برای‌ادامه‌تحصیل این گـروه از مشمولان‌درخارج شرائطی تعیین شد

درصفحات ٤ و ۲۱

تاریخ اعزام گروهی از مشمولان دیپلمه اعلام شد

درصفحات ٤ و ۲۱

حزب رستاخیز امروز منحل میشود

پیشنهاد انحلال عصرامروزتوسط قائم مقام حزب‌در هیئت اجرائی مطرح میگردد :

★ هیئتی برای تسویه امور مالی واداری حزب انتخاب میشود

• اموال احزابی که‌درحزب رستاخیز ادغام‌شده بودند به‌دبیر کل‌های احزاب‌منحله پس‌داده‌میشود

★ ازداخل حزب رستاخیز گـروهها واحزاب سیاسی‌ظهور خواهدکرد

دکتر جواد سعید

در صفحه آخر ستون سوم

در انجمن شهرستان گفته شد

از آزادی قلم در لایحه جدید اثری دیده نمیشود

صفحه ۲۱

ضوابط ارتقاء گروه معلمان بازنشسته

مالیات‌حق‌التدریس معلمان‌واستادان دانشگاه کاهش یافت

درصفحات ۳ و ۲۱

قابل توجه سهامداران محترم شرکت سهامی عام نساجی مازندران

در صفحه ۱۷

(توضیح شرکت میوپار راجع به آقای رزازیان درمورد آقای رستم رفعتی

(جریده‌شریفه اطلاعات)

در جلسه ۲۳شهریورماه مجلس‌شورای ملی ، آقای رستم رفعتی‌وکیل مجلس‌راجع به تحصیل پروانه ، ورود موزانخست وزیری برای آقای رازانی مطالبی بیان کردند که بین مذاکرات مزبور نام آقـای رزازیان هم برده شد و نیز آقای دکتر رازانی درتاریخ ۱ر۷ر۵۷ ، در یکی از روزنامه‌های عصر اظهار داشته‌اند کـه آقای رفعتی تلفنی به ایشان گفته‌اند ، که نام رزازیان را با رازانی اشتباهامخلوط نموده‌اند . بنابراین بیان این تـوضیح ضروری مینماید که آقای علی اصغر رزازیان مدیر این شرکت‌هیچگونه آشنائی و تماس و برخوردی با آقای رستم‌رفعتی نداشته و هیچگاه اجازه ورود مـوز بـه‌هیچ‌وجه من‌الوجوه بوسیله ایشان یا دیگری از نخست‌وزیری و برخلاف مسیر قانونی و برخلاف‌مقررات وزارت‌بازرگانی و کشاورزی بنام خود دریافت‌ننموده‌اند ، **از مقام محترم وزارت دادگستری‌و ریاست دادسرای شهرستان تهران‌تقاضا داردمقرر فرمایند این توضیح را بمنزله‌اعلام جرم تلقی فرموده و این شکایت را با شکایت آقای دکتر رازانی یکجا رسیدگی‌فرمایند تا موضوع لوث نشده و مطلب بیشتر روشن گردد .**

شرکت‌میوپار با مسئولیت محدود

اطلاعیه

حضرت‌آیت‌الله العظمی آقای سیدعبدالله شیرازی بمنظور یاری به بازماندگان آسیب‌دیده فاجعه زلزله طبس حسابی بـه شمـاره ۲۷۴۰ درشعبه بازارمشهد این بانک افتتاح فرمودند عموم علاقمندان بمشارکت دراین هدف انسانی و وظیفه دینی و اجتماعی مـیتوانند درکـلیه شعب بانک سپه درسراسر کـشور کـمکهای نقدی خود را بحساب مذکور حواله نمایند.

بانک سپه

اطلاعیه

شرکت ملی نفت ایران

قابل توجه‌مصرف کنندگان نفت‌گاز دستگاههای حرارتی(شوفاژ)

بقیه در صفحه ۲۱

مجتمع های آموزش فنی و حرفه‌ای سازمان شاهنشاهی خدمات اجتماعی در تهران ـ اصفهان ـ شیراز ـ مشهد ـ کرمان ـ تبریز طبق اساسنامه جدیدکه به‌تصویب‌وزارت‌آموزش وپرورش‌نیز رسیده‌است برای‌دوره چهارساله مراکز آموزش حرفه‌ای که منتهی به دریافت دیپلم کامل متوسطه‌فنی میگردد داوطلب می‌پذیرد .

بقیه در صفحه ۱٦

آقای مهندس محسن کامرانی

مدیرعامل محترم گروه مهندسین مشاور کاسب

بدین‌وسیله درگذشت پدر بزرگوارتان شاهزاده سالار اقدس کامرانی را تسلیت عرض مینمائیم.

مدیران ، کارشناسان و کارمندان گروه مهندسین مشاور کاسب

جناب آقای صادق سمیعی

معاونت محترم بانک ایران و عرب

انتصاب شایسته جنابعالی را بمقام معاونت بانک صمیمانه تبریک عرض مینمایم.

شرکت سهامی زیست ایران ـ فاضل خداداد

جوراب گرگن تلفن ٦٦٥٠١٧ صفحه جوادث

اطلاعیه اداره راهنمائی ورانندگی

در صفحه ۲۲

دومین اطلاعیه اتاق بازرگانی وصنایع ومعادن ایران

پیرو اطلاعیه مورخ ۲۷ر٦ر۱۳۵۷ضمن سپاسگزاری از احساس نوعدوستانه اعضای بخش خصوصی که در روزهای اخیر با تماسهای تلفنی و مراجعه درباره نحوه ارسال کمکهای نقدی و جنسی‌برای فاجعه زدگان زلزله طبس و روستاهای اطراف آن استفسار نموده‌اند ، به‌اطلاع میرساند .

کمیته‌ای با عضویت آقای کاظم‌کورس ۲ـ آقای قاسم لاجوردی ۳ـ آقای محمد ابراهیم نیکپور ٤ـ آقای دکتر علیمحمد بنکدارپور ٥ـ آقای ابونصر عضد ٦ـ آقای محمود دهدشتی ۷ـ آقای علی اکبـر خسروشاهی۸ـ آقای ناصر اولیای‌شیرازی ۹ـ آقای دکتر آزرم که قبلا نیز درکمیته خیریه اتاق در زلزله‌های بـوئین‌زهرای قزوین و حومه گناباد عضویت داشته‌اند در این اتاق تشکیل شده و برنامه‌ای‌برای پرسازی و کمک به آسیب دیدگان طبس‌و حومه تهیه خواهد کرد و پس ازتصویب کمیته مزبور سرپرستی اجرای آنرا بعهده خواهد گرفت تا وجوهی که اعضای‌بخش خصوصی میپردازند از طریق این کمیته‌به بهترین نحو به‌مصرف برسد .

در اجرای این منظور حسابی بشماره ۱۵۱۵ بانک ملی‌ایران شعبه خشایار واقع در خیابان تخت جمشید مقابل اتاق ایران افتتاح شده که‌بدون‌دریافت کارمزد وجوه افراد و اعضای خیر و نوعدوست بخش خصوصی را در سراسر کشور دریافت مینماید همچنین اتاق همه روزه ازساعت ۸ تا ۱٤ برای تحویل گرفتن کمک های جنسی جهت ارسال‌به منطقه آماده‌میباشد امید است بخش خصوصی همچنان که درگذشته نیز نشان داده در تخفیف آلام مصیبت‌دیدگان‌گامی‌موثر و شایسته‌بردارد.

آـ ۱۵۹۸٤

تاریخچه مختصری ازآموزش زبان انگلیسی درایران و نقش گرامر درفراگیری زبان. آیابرای فراگیری مکالمه دانستن گرامرضروریست؟

درصفحه ۳

خواهران ارجمند کیوان دخت کامرانی تاجدارنیا کامرانی ـ شهین ناج‌کامرانی

درگذشت پدر بزرگوارتان شاهزاده سالار اقدس کامرانی باعث اندوه فراوان ما گردید.

مهین افخمی (بحرانی‌زاده) ـ جهانگیر بحرانی‌زاده

وزارت فرهنگی نصب فروش کرایه و فروشی تلفن: ۳۵۷۶۱۸ فروشی

جناب آقای دکتر طاهری رئیس هیئت مدیره آقای بهروز جلایر مدیرعامل شرکت سهامی شیشه قزوین

ساختمان و نصب کوره جدید ٦۰ هزار تنی و بهره برداری از آن که باعث ازدیاد تولیدشیشه و برچیده شدن بازار سیاه بطور قطع و کوتاه شدن دست استعمارگران میگردد تبریک عرض مینمایم.

رئیس اتحادیه صنف شیشه وآئینه فروش‌اصفهان

حسن زجاجی

آگهی حراج

اداره فروش منطقه گمرکی غرب از اول شهریور ماه سال جاری تا اطلاع ثانوی همه‌هفته ررور های سه‌شنبه و چهارشنبه انواع مختلف بالای متروکه موجود در گمرک جلفا را نه‌فهرست کامل مشخصات انها در دایره متروکه گمرک‌جلفا جهت آگهی خریداران موجود می باشد از طریق حراج همگانی بفروش می رساند طالبین‌می‌توانند همه روزه در اوقات اداری برای رویت کالاها به گمرک جلفا مراجعه و با اطلاع از کمیت و کیفیت کالادر حراج شرکت نمایند ضمنا ۲ درصدحراج نیز بعهده خریداران خواهد بود .

اداره فروش منطقه گمرکی غرب

شماره تلفنهای جدید

انجمن ملی حمایت کودکان

۳٦ الی ۲۹۸۰۳۳

۲۹ الی ۲۹۸۰۲٦

حسب دستور حضرت آیت‌الله‌العظمی آقای حاج شیخ بهاءالدین محلاتـی حساب شماره ۱٤٤۱٤ شعـبه شیراز بـانـک بازرگانی ایران‌جهت‌کمک به زلزله زدگان طـبس اختصاص یافته عمـوم هموطنان عزیز می‌توانند کمک های نقدی خود را بدون هیچگونه هزینه‌ای از طریق کلیه شعب بانک بازرگانی ایران‌در شیراز ـ تهران‌وسایرشهرستان ها بحساب مذکورمنظور نمایند .

بانک‌بازرگانی‌ایران

حسب دستور مرجـع عالیقدر حضرت آیت‌الله العظمی آقای حاج سیـد کاظم‌شریعتمداری‌حساب شماره ۲۲۲۲ در بانـک بازرگانی ایران شعبه قم برای کمک به زلزله‌زدگان طبس اختصاص یافته ، هم‌میهنان عزیزمی‌توانند کمک های نقدی خود را بدون هیچگونه هزینه‌ای از طریق کلیه شعب‌بانک بازرگانی ایران در قـم ـ تهران‌و سایر شهرستان ها بحساب مذکور منظور نمایند .

بانک‌بازرگانی‌ایران

درپی صدور اعلامیه کنفرانس دمشق

نیروهای مسلح اسرائیل به‌حالت آماده‌باش درآمدند

منابع نظامی اسرائیل معتقدند که جبهه پایداری خودرا برای جنگ آماده می‌کند

تل‌آویو ـ خبرگزاری فرانسه ـ محافل نظامی اسرائیل با توجه به نتایج کنفرانس دمشق معتقدند که باید در آینده‌ای نزدیک شاهد افزایش سوء قصدها وحملات تروریستی فدائیان فلسطینی در داخل خاک اسرائیل بود .ا ز این‌لحاظ درپی اعلام نتایج کنفرانس دمشق اقدامات امنیتی گسترده‌ای در اسرائیل بعمل آمدو ارتش، پلیس،نگهبانان مرزی ، و کادرهای امنیتی در حالت آمادهباش بسر می‌برند . نیروهای انتظامی در ۲۴ ساعت گذشته شش شبکه تروریستی وابسته به جنبش فلسطینی الفتح رادر نابلس و جنین متلاشی کرده‌اند. منابع آگاه اظهار میدارند که اعضای یکی از این شبکه‌ها اعراب‌اسرائیلی بوده‌اند. بعلاوه ، بیش از هزار نفر از افرادی که ماموران اسرائیلی به آنان ظنین شده بودند تحت بازجوئی قرار گرفته‌اند . در این میان پلیس اسرائیل با نگرانی اعلام داشت که در ماههای گذشته موفق به کشف ۶۱ شبکه تازه تروریستی شده و این امر نشان میدهد سازمانهای مختلف فلسطینی بر تحرک خود، بطور قابل‌ملاحظه‌ای افزوده‌اند و سعی دارند تمامی عناصر ضداسرائیلی را در داخل‌خاک این‌کشور بسیج کنند . ضمنا بگفته یک مقام آگاه اسرائیلی بتازگی فلسطینی‌ها مقادیر هنگفتی مواد منفجره بطور مخفیانه وارد قلمو اسرائیل کرده و آنرادرنقاط مختلف غرب رود اردن پنهان ساخته‌اند .

محافل نظامی اسرائیل همچنین معتقدند که کشور های عضو جبهه پایداری در حقیقت با اعلامیه دیروز خود نشان داده‌اند که می خواهند با کمک شوروی برای جنگ‌دیگری بااسرائیل آماده شوند و در چنین صورتی نیروهای مسلح اسرائیل باید گوش‌بزنگ باشند.

ونس وزیر خارجه آمریکا که‌بعد ازظهر دیروز در دمشق باحافظ اسد ملاقات کرد ، نتوانست کوچکترین تاثیری‌در عقاید او بگذارد ودست خالی از خاورمیانه بازگشت
عکس رادیوئی

دیدار رهبران مخالف سادات از کشور های عربی، اسلامی وغیر متعهد

روزنامه کویتی القبس در شماره دیروز خود گزارش دادحافظ‌اسدرئیس‌جمهوری سوریه و یاسرعرفات رهبر کماندو های فلسطین از کشورهای‌نفت‌خیز عرب از جمله‌عربستان‌سعودی دیدن خواهند کرد تا رهبران این کشور ها را در جریان نتایج کنفرانس سران‌کشور های مخالف سادات که در دمشق تشکیل شد قراردهند.

کنفرانس سران کشور های مخالفسادات‌تصمیمات سری و علنی در جهت خنثی کردن توافق های کمپ‌دیوید اتخاذ کرد .

هواری بومدین رئیس جمهوری الجزایر ،به‌دیدار از کشور های غیر متعهد خواهد پرداخت و سرهنگ قذافی نیز بهمین منظور از ممالک اسلامی دیدن‌خواهد کرد .

بگین اختلافهای مصر واسرائیل را پایان یافته اعلام کرد

نیویورک ـ خبرگزاری فرانسه ـ مناهم بگین نخست وزیر اسرائیل درگفت و شنودی با «تایم» تاکید کرد قرار دادهائی که در کمپ دیوید بامضاء رسید تقریبا یک پیمان صلح بین مصر و اسرائیل است .

بگین گفت اسرائیل‌و مصر نودوهشت‌درصد اختلافهائی را که در راه امضای یک قرارداد صلح بین دوکشور وجود داشت حل کرده‌اند.

بگین درپاسخ این سئوال که اگر کشور های عربی‌دیگر در مخالفت باقرارداد های کمپ دیوید باقی بمانندممکن است‌صلح درخاورمیانه‌برقرار شود ؟ گفت : سوریه نمی تواند به ما حمله کند چرا که این اقدام دمشق یک خودکشی خواهدبود .اردن نیز به تنهائی نمی‌تواند به اسرائیل حمله کند .

به این ترتیب اگر قرارداد صلح بین مصر و اسرائیل امضاء شود صلح عملا در خاورمیانه برقرار خواهد شد .

نیویورک ـ خبرگزاری فرانسه ـ مناهم‌بگین نخست وزیر اسرائیل‌درگفت‌وشنودی با «تایم» تاکید کرد قرارداد هائی که‌درکمپ دیوید بامضاء رسید تقریبا یک پیمان صلح بین مصر و اسرائیل است .

بگین در پاسخ این سئوال که اگر کشور های عربی دیگر در مخالفت با قرار داد های کمپ دیوید باقی بمانند ممکن است صلح‌در خاورمیانه‌برقرار شود؟ گفت : سوریه نمی تواند به ما حمله کند چرا که‌این‌اقدام‌دمشق یک‌خودکشی خواهد بود . اردن نیز به تنهائی نمیتواند به اسرائیل حمله کند .

باین ترتیب اگر قرار داد صلح بین مصر و اسرائیل امضاء شود صلح عملا در خاورمیانه برقرار خواهدشد.

نظر عراق درباره نتایج کنفرانس دمشق

بغداد ـ خبرگزاری رسمی عراق با ۲۴ ساعت تاخیر خبر پایان سومین کنفرانس عالی کشورهای عضو جبهه‌پایداری را پخش کرد و اعلام داشت کهاعلامیه‌نهائی کنفرانس‌دمشق قطعنامه های شورای امنیتو بویژه قطعنامه شماره ۲۴۲ را که اساس قرار داد های‌کمپ‌دیوید را تشکیل میدهد رد نکرده است .

عراق قطعنامه های شورای امنیت را در باره مسئله خاور میانه بطور دربست رد کرده و اعلام داشته است تا وقتی کشور های‌عضو جبهه‌پایداری رسما این قطعنامه ها را رد نکنند از شرکت در کنفرانس های این جبهه خود داری خواهد کرد ، عراق معتقد استکه مسئله اعراب‌و اسرائیل را فقط از راه جنگ میتوان حل‌کرد.

ملاقات حبش با اسد

دمشق ـ خبرگزاری فرانسه‌ـ حافظ اسد رئیس جمهوری سوریه دیشب‌جرج حبش‌رهبر جبهه خلق برای آزادی فلسطین را که برای شرکت‌در گفتگو های کنفرانس جبهه پایداری بدمشق رفته است پذیرفت و مدتی باوی بگفتگو پرداخت .

پس از دمسال این نخستین بار است که حبش از سوریه دیدن میکند .

خبرگزاری سوریه که این خبر را پخش کرد در باره مسایلی که در مذاکرات حافظ اسد با جرج حبش مورد بررسی قرار گرفته توضیحی نداد.

نگرانی از اوضاع لبنان

قاهره ـ خبرگزاری فرانسه‌ـ محمود ریاض دبیر کل‌اتحادیه عرب‌درگفت‌و شنودی‌با نشریه «اکتبر» چاپ قاهره اعلام کرد اگر نیرو های بازدارنده‌عربی از لبنان خارج شوند «قتل‌عام» ملی‌گرایان و فلسطینی ها در این کشور آغاز خواهد شد و اگر هم کلاه سبز های عربی در لبنان باقی بمانند باحتمال زیاد محافظه‌کاران مسیحی با کمک اسرائیل یک کشور دست نشانده بنام «جمهوری آزاد لبنان» در این کشور تاسیس خواهندکرد و کشور جدید ممکن است با اسرائیل یک قرارداد دفاعی امضاءکند و وضع بیسابقه‌ای در جهان عرب بوجود آورد .

دولت‌مغرب‌نتایج کنفرانس کمپ‌دیوید راردکرد

رباط ـ آسوشیتدپرس ـ مقاماترسمی در رباط اظهار داشتند مغرب (یکی ازکشور های محافظه‌کار جهان‌عرب) درخواست سادات را در مورد حمایت از توافقهای کمپ‌دیوید رد کرده است.

سادات هنگامی که از کمپ‌دیود به‌قاهره‌بازمیگشت درسرراه خود سه روز در مغرب توقف کرد و تلاشی عبث بمنظور کسب حمایت سلطان حسن دوم ازتوافق های کمپ‌دیوید بعمل‌آورد.

ملک‌حسن سادات را بطرز مودبانه پذیرفت اما درباره توافق‌های کمپ‌دیویدسکوت کرد و چند ساعت پس از عزیمت سادات ازرباط وزیر خارجه مغرب که رهبرحزب استقلال آن کشور است توافقهای کمپ‌دیوید را از آن جهت‌که به‌وحدت‌اعراب لطمه زده است محکوم کرد.

وزیر خارجه مغرب گفت که کشور وی روابط برادرانه‌ای با مصر دارد و با شان و مقامی که مصر درجهان‌دارد بدون‌مشارکت آنکشور انجام هیچ اقدامی در خاورمیانه امکان‌پذیر نیست، اما کلیه کشورهای عرب ملزم هستند تصمیمات کنفرانس سران عرب که در سال ۱۹۷۴ در رباط تشکیل شد رعایت کنند .

در این کنفرانس سازمان آزادیبخش فلسطین تنها نماینده قانونی فلسطینیها شناخته شد و از کلیه‌ممالک عرب خواسته شدازهرگونه مصالحه جداگانه‌بااسرائیل‌خودداری کنند .

پشتیبانی حزب کارگر اسرائیل از موافقتنامه‌های کمپ دیوید

تل‌آویو ـ خبرگزاری فرانسه ـ کمیته مرکزی حزب کارگر اسرائیل در اجلاس‌روز یکشنبه خود که در تل‌آویو تشکیل شدتصمیم گرفت بالاتفاق موافقتنامه های کمپ‌دیوید و مسئله رها کردن دهکده های اسرائیلی در صحرای سینا در قبال استقرار صلح با مصر را مورد تائید قرار دهد . تصمیم کمیته مرکزی‌حزب‌کارگر اسرائیل با۲۲۱ رای موافق ،۱۹۰ رای مخالف و ٤ رای ممتنع به تصویب رسید.

شمعون پرز رهبر حزب کارگر در پیامی خطاب به‌کمیته مرکزی خاطرنشان ساخته بود اکنون نمی‌توان‌به‌بحث‌پیرامون انتخاب‌میان یک موافقتنامه مطلوب یانامطلوب پرداخت ، بلکه باید میان فرصت های‌صلح و خطر وقوع جنگ یکی را برگزید.

اقدامات کارتر برای جلوگیری ازقطع مذاکرات کمپ دیوید توسط سادات

نیوزویک در شماره امروز خود نوشت پرزیدنت کارتر درجریان‌مذاکرات‌سه‌جانبه‌ای برای جلوگیری از عزیمت ناگهانی سادات ازکمپ‌دیوید اقدامات احتیاطی لازم‌را‌بعمل آورده بود .

نیوزویک که طی مقاله‌ای جریان مذاکرات روز بروز کمپ دیوید را شرح داده اضافه کرده است کارتر‌ازآن بیم داشت که رئیس‌جمهوری مصر یک روز قبل از پایان کنفرانس یعنی روز جمعه۱۵ سپتامبر ناگهان گفتگو های سه‌جانبه را قطع کند وکمپ دیوید راترک‌گوید. ازاین‌رو دستور داده بود که هیچ هلیکوپتری حق ندارد بدون اجازه‌کتبی‌وی‌رئیس‌جمهوری مصر راازکمپ دیوید خارج کند .

روش منفی ملك حسین دولت اسرائیل را با مشكل بزرگی روبرو ساخته است

بیت‌المقدس‌ـخبرگزاری فرانسه ـ کارشناسان‌امور اعراب در دولت اسرائیل اظهار میدارند روش منفی‌که ملک‌حسین پادشاه اردن در قبال موافقتنامه های‌کمپ‌دیوید در پیش گرفته است اجرای طرح خودمختاری اداری غرب رود اردن و نوار غزه را با مشکلات بسیاری‌روبروخواهدساخت

بگفته این کارشناسان از یکسو طرفداران سازمان آزادیبخش فلسطین اساسا با این نوع خودمختاری مخالفند در این میان هوا ـ داران دولت اردن در غرب رود اردن نیز روش بسیار احتیاط‌آمیزی اتخاذکرده‌اند و از خط مشی‌اردن تبعیت می‌کنند . به‌عقیده‌کارشناسان در این شرایط معلوم نیست که چگونه می‌توان خود ـ مختاری اداری را که در موافقتنامه های کمپ‌دیوید پیشنهاد شده‌است‌درسرزمین های اشغالی تحقق بخشید.

مذاکرات بی‌نتیجه ونس با ۳ رهبرعرب

دمشق‌ـ رویتر ـ ظهر دیروز چند ساعت پس از خاتمه کنفرانس سران اعراب‌تندرو که طی‌آن‌امریکا دشمن‌ارمان اعراب اعلام شد سایروس‌ـ وانس وزیر خارجه آمریکا بمنظور مذاکره با رهبران سوریه وارد دمشق شد.

وانس در آخرین مرحله دیدار خود از کشور های خاورمیانه که بمنظور جلب حمایت آنان از توافقهای کمپ دیوید صورت گرفته است وارد دمشق شد .

وی قبل از ورود به پایتخت سوریه باملک حسین‌پادشاه اردن و ملک خالد پادشاه عربستان سعودی ملاقات و مذاکره کرده بود و از هردو پادشاه جواب رد شنیدهبود کنفرانس کشور های تندرو عرب شنبه شب به جلسات خود پایان داد و قول داد برای ازمیان بردن توافقهای غیرموجه کمپ دیوید تلاش کند .

در اعلامیه نهائی کنفرانس گفته شد آمریکا که معمار مذاکرات کمپ‌دیوید است ، یک سیاست ضدیت بااعراب در پیش گرفته‌که باعث شده است‌آن‌کشور بیشتربصورت دشمن اعراب‌درآید تامانعجی تلاش‌های صلح‌خاورمیانه.

کنفرانس در این اعلامیه خواستار همکاری نزدیکتر با شوروی بمنظور حفظ

پاسخی که عربستان‌سعودی به ونس داد

ریاض ـ رویتر ـ خبرگزاری رسمی عربستان سعودی گزارش داد دولت عربستان سعودی به آمریکا اطلاع داده است تنها درصورتی صلح در خاورمیانه بر قرار خواهد شد که یک مصالحه جامع‌با شرکت‌کلیه طرفهای درگیر در مناقشات خاور ـ میانه صورت گیرد .

این خبرگزاری نوشته است موضع‌عربستان‌سعودی به اطلاع‌وزیر خارجه‌آمریکا که بمدت سه روز بمنظور جلب حمایت‌عربستان‌سعودی از توافق های مصر و اسرائیل در کمپ دیوید از آن کشور دیدن کرد رسانده شده است .

عربستان سعودی اعلام کرده است توافقهای کمپ‌دیوید نمی‌تواند یک فرمول قابل قبول نهائی برای صلح باشد و به این ترتیب نتایج کمپ‌دیوید را رد کرده وبار دیگر پشتیبانی خود را از سازمان آزادیبخش‌فلسطین تاکید کرده است .

خبرگزاری سعودی بمنقل از یک مقام وزارت امور خارجه این کشور نوشته است : از ونس پرسیدند چه ملت در توافقهای‌کمپ‌دیوید ذکری از بیت‌المقدس بمیان نیامده است و ونس در پاسخ گفته است توافق های کمپ‌دیوید چیزی بیش از گامی در راه مصالحه همه‌جانبه درخاورمیانه‌نیست

در موشك های ضد موشك امریكا مغز مصنوعی كارگذارده میشود

واشینگتن ـ بگزارش خبرگزاری فرانسه کارشناسان برنامه های‌دفاعی‌امریکا درصدد اجرای طرحی هستند که بر اساس آن یک مغزمصنوعی در موشکهای ضد موشک کار گذارده میشود .

این مغز مصنوعی‌از انعطاف پذیری مغز انسان برخوردار است ومیتواند مانند مغزانسان ارزیابی و انتخاب ،استدلال و سرانجام تصمیم‌گیری لازم را بعمل آورد.

درحال حاضر کارشناسان وزارت دفاع امریکابا اتکال اساسی در زمینه نحوه کارکرد ضد موشکها مواجهاند :

نخست آنکه ضد موشک بدرستی خطر را تشخیص‌دهدو یک موشک حامل چاشنی‌اتمی را با اقمار مصنوعی یا سنگ های آسمانی اشتباه نکند، دیگر آنکه مسیر موشک متجاوز را بیدرنگ شناسائی‌کند وسرانجام این موشک را قبل از انفجار نابود سازد .

در سیستم کنونی دفاع ضد موشکی ، زمان واکنش فوق‌ـ العاده محدود است از اینرو مرکز تحقیقات پیشرفته‌درآمریکا برآنست تا، کامپیوتری بسازد که بتواند باسرعتی‌معادل‌دریافت صد میلیون خبر و اطلاع در ثانیه کارکند و موشکهای ضد موشک را دقیقا درمسیر هدف هدایت کند.

طرح تهیه شده ناظر به اختراع دستگاه کامپیوتری‌است که حجم‌آن حدود یکسوم متر مکعب است و کمتر از ۳۰کیلو گرم وزن دارد .

دراین کامپیوتر شگفت انگیز سیستم اعلام خطر های مادون قرمز که نسبت‌به سه طول‌موج متفاوت در مورد موشکهای غیر مسلح ، قطعات سنگهای آسمانی که در مدارزمین می ـ چرخند و چاشنی های اتمی کار گذارده‌خواهدشد ،بطوری که در هر یک میلیونیم ثانیه موشک ضد موشک اتمی متجاوز رادرمسیر خود شناسائی کند. به‌عقیده محافل علمی این دستگاه جانشین مغز انسان کموظیفه هدایت موشک های ضد موشکرا بعهده‌دارد، تاسال ۱۹۸۲ تکمیل خواهد شد.

اصلاح قوانین انتخاباتی‌پاکستان

اسلام‌آباد ـ ضیاء الحق رئیس جمهوری پاکستان با اصلاح قانون انتخابات پاکستان و ایجاد حوزه های‌انتخابیه برای‌اقلیت‌های نژادی پاکستانی گام دیگری درجهت برگزاری انتخابات عمومی پاکستان برداشت .

ضیاء الحق تاریخ انجام انتخابات را ذکر نکرد اما دستور داد اصلاحاتی در قوانین انتخاباتی پاکستان صورت گیرد.

فضل‌الهی‌چودری رئیس جمهوری سابق پاکستان از انجام این‌کار خودداری کرده بود . بدین ترتیب مسلمانان ۲۰۰کرسی و اقلیت ها که ۱۶درصد جمعیت ۷۲ میلیونی پاکستان را تشکیل میدهند هشت کرسی بدست خواهند آورد.

دیدار قریب‌الوقوع تره‌کی از پاکستان

راولپندی ـ یونایتدپرس‌ـ مقامات پاکستانی دیروز اظهار داشتند نورمحمد ترمکی رئیس جمهوری افغانستان حداکثر تا دو ماه دیگر از پاکستان دیدار خواهد کرد.

این مقامات گفتند تاریخ دقیق دیدارترمکی ازپاکستان پس‌از بازگشت یک هیئت پاکستانی از افغانستان که اوائل نوامبر از آن کشور دیدن خواهد کرد تعیین خواهد شد . ماه گذشته ژنرال ضیاء الحق درجریان ملاقات با ترمکی از پاکستان‌دیدن کند.

نظر مصردر مورد بیت‌المقدس

قاهره ـ آسوشیتدپرس ـ حسن التهامی نایب نخست‌وزیر مصر امروزگفت شهر مقدس بیت‌المقدس والاتر از آن است کهمورد معامله قرار گیرد. تهامی‌گفت مصر همواره دقت کرده است بیت‌المقدس را فراتر از حد معامله بداند وعقیده دارد روشن شدن وضع‌این شهر، مهمترین شرط قبلی هرنوع مصالحه جامع در خاورمیانه است . تهامی سه‌شنبه برای دیدار با ملک‌خالد عازم ژنو میشود.

دیدار وایزمن از مصر

تل‌آویو ـ خبرگزاری فرانسه ـ تلویزیون اسرائیل گزارش داد که وایزمن‌وزیر دفاع اسرائیل در آینده‌ای نزدیک برای تدارک مقدمات گفتگوهای صلح مصر و اسرائیل به قاهره خواهد رفت.

قبل ازآغاز این‌مذاکرات، پارلمان اسرائیل باید قطعنامه مربوط به واگذاری آبادیهای یهودی‌نشین را در صحرای سینا به مصر تصویب کند.

حمله رهبر کامبوج به شوروی

هنگ‌کنگ‌ـ آسوشیتدپرس بول‌پوت نخست وزیرکامبوج شوروی را متهم کرد که قصد دارد از طریق ایجاد یک‌فدراسیون «هندوچین» به رهبری ویتنام کنترل جنوب شرقی آسیارا دردستگیرد. نخست‌وزیر کامبوج گفت امپریالیستها و توسعه‌طلبان گزارشهای مربوط به قتل‌عام غیرنظامیان بدست نیروهای کامبوجی‌راا‌ختراع کرده‌اند. رهبر کامبوج در یک سخنرانی بمزبان چینی که از رادیو پنوم‌پن پخش شد گفت استراتژی جهانی شوروی‌ایجاب‌میکند کامبوج ضمیمه فدراسیونی برهبری ویتنام گردد . سپس از این منطقه برای حمله به سایر کشور ها استفاده خواهد شد .

کابینه‌اسرائیل برچیدن کوچ‌نشینهای‌اسرائیلی رادرصحرای‌سینا تصویب کرد

بیت‌المقدس ـ آسوشیتدپرس‌ـ دیشب کابینه اسرائیل رای به تخلیه مجتمع های یهودی ـ نشین صحرای سینا پس از امضای یک پیمان صلح باءمصر داد وحمایت قاطع خود را از توافق های بگین ـ سادات در کمپ‌دیوید نشان داد .

منابع موثق گفتند بگین به شدت از دوموافقتنامه کمپ‌ـ دیوید دفاع کرد و باعث شد یازده وزیر اسرائیلی از این موافقتنامه ها حمایت کنند.

دو وزیر دیگر رای مخالف دادند و یک وزیر از شرکت‌در رای‌گیری خودداری کرد وسه وزیر دیگر حاضر نشدند بدون باره این دو موافقتنامه را موافقت حزب خودرای بدهند. داشته باشند.

یك وزیر نیز غایب بود تایید وزیران اسرائیلی به‌بگین امکان میدهد این موافقتنامه ها رابرای تصویب نهائی‌تسلیم پارلمان اسرائیل کند .شمعون پرز رهبر حزب اقلیت نیز قویا از این توافق ها حمایت کرد و به این ترتیب باحتمال زیاد دو موافقتنامه کمپ‌دیوید در پارلمان اسرائیل‌تصویب‌خواهد شد.

بگین گفت پارلمان اسرائیل امروز بهمین مناسبت تشکیل جلسه خواهد داد ، اما رای گیری فردا انجام خواهد شد تا کلیه جناح ها فرصت بحث در

برژینسکی :
آمریکا باشرکت شوروی در مذاکرات مربوط به صلح خاورمیانه مخالفتی ندارد

نیویورک ـ آسوشیتدپرس‌ـ برژینسکی مشاور کارتر در امور امنیت ملی گفت هیچکس مخالفتی باشرکت شوروی در مذاکرات صلح خاورمیانه‌ندارد و از کشور های میانه رو عرب خواست‌بخاطر منافع‌خودشان همگه شده است برای استقرار صلح در خاورمیانه تلاش کنند.

برژینسکی در یک برنامه‌شبکه تلویزیونی ا.بی.سی. آمریکا گفت مسلم است که ما هیچیک از کشور های ذینفع را از شرکت‌در مذاکرات صلح‌محروم نمی‌کنیم. وی گفت دولت‌کارتر امیدوار است کشور های عرب بمنظور تاثیر گذاردن برنتایج مذاکرات صلح هرچه زودتر دراین مذاکرات شرکت کند ، ولی‌حاضر نشدکه‌گوید درصورت خودداری سایر کشور ها از شرکت در مذاکرات صلح این مذاکرات ادامه خواهد یافت یاخیر.

وقتی از برژینسکی پرسیده شد آیا آمریکا از شرکت شوروی در مذاکرات صلح استقبال میکند وی در پاسخ گفت امیدوار است مسکو تحولات اخیر خاورمیانه را مثبت تلقی کند زیرا وجود تشنج در خاورمیانه بر روابط آمریکاو شوروی تاثیرخواهد گذارد. وی تاکید کرد که‌هیچ کس مانع شرکت شوروی در تلاشهای‌صلح‌خاورمیانه‌نخواهد شد. برژینسکی اظهار داشت: اما این حرف لزوما بمعنای تشکیل مجدد کنفرانس صلح ژنو در خاورمیانه نیست.

نقش مهم اردن

ابوظبی ـ روزنامه الوحده چاپ ابوظبی نوشت کشور های نفت خیز باید بخشی از ذخائر ارزی خود در کشور های اروپائی و امریکا را بمنظور کمک به ملک حسین پادشاه اردن از این کشور ها خارج کنند و در اختیار وی گذارند . این روزنامه نوشت کنفرانس کمپ دیویدنیز مانند کنفرانس دمشق به بحث در باره نقش اردن پرداخت،زیرا هیچ یک از دو طرف نمی خواهد اردن به جانب طرف دیگر برود.

الوحدهنوشته است کشور های نفت خیز باید. ازپادشاه اردن حمایت کنند تاوی تحت فشارسایر کشور ها مجبورنه شرکت در مذاکرات صلح نشود.

کشور های نفتخیز عرب باید بمنظوربالابردن سطح مقاومت اردن در مقابل فشار امریکا به کمک این کشور بشتابند و به‌آن کمک مالی دهند.

برژینسکی :
آمریکا باشرکت شوروی در مذاکرات مربوط به صلح خاورمیانه مخالفتی ندارد

نیویورک ـ آسوشیتدپرس‌ـ برژینسکی مشاور کارتر در امور امنیت ملی گفت هیچکس مخالفتی باشرکت شوروی در مذاکرات صلح خاورمیانه‌ندارد و از کشور های میانه رو عرب خواست‌بخاطر منافع‌خودشان همگه شده است برای استقرار صلح در خاورمیانه تلاش کنند.

برژینسکی در یک برنامه‌شبکه تلویزیونی ا.بی.سی. آمریکا گفت مسلم است که ما هیچیک از کشور های ذینفع را از شرکت‌در مذاکرات صلح‌محروم نمی‌کنیم. وی گفت دولت‌کارتر امیدوار است کشور های عرب بمنظور تاثیر گذاردن برنتایج مذاکرات صلح هرچه زودتر دراین مذاکرات شرکت کند ، ولی‌حاضر نشدکه‌گوید درصورت خودداری سایر کشور ها از شرکت در مذاکرات صلح این مذاکرات ادامه خواهد یافت یاخیر.

وقتی از برژینسکی پرسیده شد آیا آمریکا از شرکت شوروی در مذاکرات صلح استقبال میکند وی در پاسخ گفت امیدوار است مسکو تحولات اخیر خاورمیانه را

البعث :
موافقتنامه‌های کمپ دیوید راه را برای جنگ دیگری باز کرد

دمشق ـ روزنامه البعث‌ارگان حزب حاکم سوریه دیروز در تفسیری پیرامون دیدار سایروس‌ونس وزیر خارجه آمریکا از دمشق وی را از تلاش برای تحمیل کردن توطئه مشترک آمریکا ، اسرائیل و مصر در کمپ‌دیوید برحذر داشت .این‌روزنامه می‌نویسد: فرستاده کارتر اگر تصور می‌کند که می‌تواند به همان‌آسانی و سهولتی که انورسادات رئیس جمهوری‌مصرموافقتنامه های کمپ‌دیوید را امضاء کرد مفاد این موافقتنامه ها را به سایر رهبران عرب بقبولاند دروقع، خود را فریب داده است، زیرا تعیین سرنوشت اعراب خواه بطور مسالمت ـ جویانه ، یا از طریق توسل به جنگ بایدبه‌تصمیم و اراده خود آنها محول شود و هر نوع تصمیم‌گیری در این زمینه لازم است درداخل خاک اعراب صورت پذیرد نه در کمپ‌دیوید ویاسرزمین های بیگانه .

روزنامه البعث می‌افزاید نه توصیه‌های‌روزافزون پرزیدنت کارتر به‌اعراب برای تسریع در فرآیند صلح و نه تهدید های سادات و بگین برضد سازمان آزادیبخش فلسطین ووقوع جنگ جدید در روش اعراب تغییری نخواهد داد .

البعث خاطرنشان ساخته است ، موافقتنامه های کمپ‌ـ دیوید تمام ابواب منتهی به صلح را در خاورمیانه بسته‌اند ودر عوض زمینه‌ای فراهم آورده‌اند و در عوض زمینه‌ای آورده‌اند که سرانجام به جنگ جنگی که ابعادش نامشخص خواهد بود ـ منجر خواهد شد.

برای انتخاب هدیه کمی وقت صرف کنید چون ما برای ساختن شیفر وقت و دقت بسیار صرف کرده‌ایم

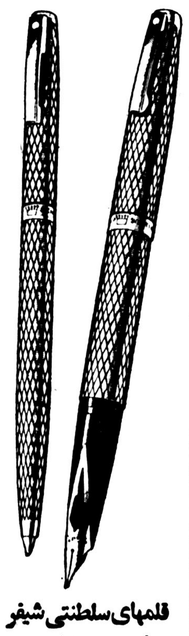

قلمهای سلطنتی شیفر
در این مورد نقطه سفید مشهور شیفر راهنمای شما است . شیفر از دقت و توجه شما در انتخاب مالیترین هدایا سخن میگوید، هدیه‌ای که مالیترین وسیله نوشتن در سراسر جهان است
تلفن های مرکز پخش
۳۷۶۸۷۵ - ۳۷۷۵۰۹
SHEAFFER EATON TEXTRON
Sheaffer Eaton division of Textron Inc.

ویلا و همکف
برای سکونت روسای چند شرکت‌خارجی‌فوری نیازمندیم تلفن۲۲۸۹۵۲
اخذ پذیرش سریع ۴۸ ساعته
از دبیرستان هاو دانشگاه های معتبر امریکا وانگلستان
تلفن۲و ۶۸۱۲۳۱
آ ـ ۱۰۹۲۸

مؤسسه ملی زبان
THE NATIONAL INSTITUTE OF ENGLISH LANGUAGE
ثبت نام ترم پائیز
ثبت‌نام دانشجویان موسسه :
از دانشجویانی که در ترم تابستان یا ترم‌های گذشته در موسسه تحصیل میکرده‌و کارت یا گواهی تحصیلی در دست دارند بشرح زیر ثبت‌نام میشود .
برای ورود بکلاسهای نهم تا دوازدهم و مکالمه و تافل C.F.C. چهارشنبه ۲۹شهریور
برای ورود بکلاسهای هفتم و هشتم پنجشنبه ۳۰ شهریور
برای ورود بکلاسهای ششم شنبه ۱ مهر
برای ورود بکلاسهای پنجم یکشنبه ۲ مهر
برای ورود بکلاسهای چهارم دوشنبه ۳ مهر
برای ورود بکلاسهای سوم سه‌شنبه ٤ مهر
برای ورود بکلاسهای دوم چهارشنبه ۵ مهر
برای ورود بکلاسهای اول شنبه ۸ مهر
برای ورود بکلاسهای BASIC یکشنبه ۹مهر
ثبت‌نام دانشجویان جدید :
در ترم پائیز ۲۵۰ دانشجوی جدید پذیرفته میشود و درتمام روز های فوق دفتر ثبت‌نام برای پذیرفتن دانشجوی جدید آماده است .
دبیرخانه موسسه ملی زبان
شاهرضا ـ چهارراه پهلوی ـ تلفن۵ تا ۶۴۴۶۷۳

آگهی ثبت نام دانشجویان دانشکده عمران روستائی دانشگاه سپاهیان انقلاب ایران
به اطلاع دانشجویان دانشکده عمران روستائی میرساند که‌جهت ثبت‌نام برای نیمسال اول سال تحصیلی ۵۸ـ۵۷ در تاریخ های ذیل به امور آموزشی دانشکده مراجعه نمایند .
۱ـ کلیه دانشجویان سال اول (ترم دوم) و سال دوم‌روز دوشنبه ۱۰ر۷ر۵۷
۲ـ کلیه دانشجویان سال سوم و چهارم روز سه‌شنبه ۱۱ر۷ر۵۷
امور آموزشی دانشکده عمران روستائی

نقد، بررسی و معرفی کتاب هر شنبه و پنجشنبه در اطلاعات

نیازمندیهای آموزشی یکشنبه ها و چهارشنبه ها در روزنامه اطلاعات
تلفن ۳۱۱۰۸۷ - ۳۱۱۲۷۷

انجمن خوشنویسان ایران
وابسته بوزارت فرهنگ و هنر
باطلاع میرساند که کلاسهای خوشنویسی شهرستانهای‌یزد و رشت از اول مهرماه ۱۳۵۷ از داوطلبان ثبت نام بعمل می‌آورند.
علاقمندان بادارات کل فرهنگ و هنر مربوطه مراجعه‌نمایند.
م‌الف ۱۶۳۴۳ ۱ـ۲

مالیات حق التدریس معلمان واستادان کاهش یافت

معاون امور درآمد های وزارت دارائی در وزارتخانه های آموزش و پرورش و علوم و آموزش عالی دستور داد از حق‌التدریس کادر آموزشی‌که‌جزو مزایای‌مستمر آنان است مالیات جداگانه‌کسر نکنند بلکه این نوع دریافتی معلمان ، دبیران استادان و بطور کلی کادر آموزشی را بردرآمد ماهانه بیفزایند وبر اساس آن مالیات محاسبه نمایند .

در پی بخشنامه گفته شده است : حق‌التدریس معلمان ، دبیران و استادان دانشگاه‌ها جزو درآمد مستمر تلقی نمی شود زیرا باتوجه به تعطیلات تابستان وعید که بیش‌ازسه‌ماه از سال را تشکیل می دهدو کادر آموزشی در طول این‌ماه ها حق‌التدریس دریافت نمی‌کنند نمی توان چنین دریافتی را مستمر دانست و مالیات متعلق را بر اساس درآمد سالانه کسر کرد .

بهمین جهت ادارات امور مالی مکلفند از این پس‌مالیات حق‌التدریس را بر مبنای‌حقوق و مزایای ماهانه دریافت‌کنند.

به عبارت دیگر حق‌التدریس کادر آموزشی را به حقوق و مزایای ماهانه آنان اضافه کرده وسپس‌مالیات رامحاسبه کنند .

کاهش دریافتی

یک مقام مطلع در این‌مورد توضیح داد : پیش از صدور این بخشنامه ادارات امور مالی حق‌التدریس را به حقوق و مزایای ماهانه کادرآموزش اضافه کرده و از مجموع آن مالیات کسر میکردند .

باین ترتیب اگر مجموع‌حقوق و مزایای معلم،دبیر ویااستاد دانشگاهی در ماه پنجاه هزار ریال و مزایای دیگر وی سی هزار ریال و حق‌التدریس نیز بیست هزار ریال بود حقوق و مزایای ماهانه‌وحق‌التدریس را ضربدر ۱۲ کرده و آنگاه براساس یکصدو بیست هزار تومان دریافتی سالانه مالیات دریافت میشد .

درحالی که طبق بخشنامه تازه حقوق و مزایای ماهانه هشتاد هزار ریال در ۱۲ ماه محاسبه میگردد ولی حق ـ التدریس‌بصورت‌سالانه محاسبه نخواهد شد .

ازاینرو کادرآموزشی‌برای حق‌التدریس مالیات کمتری پرداخت میکنند و این نوع دریافتی آنان شامل نرخ مالیات کمتری خواهد بود .

مطابق قانون مالیات هانرخ مالیات حقوق و دستمزد تا ۲۴۰ هزار ریال‌در سال۸درصد و از آن بیشتر تا ۴۰۰ هزار ریال۱۰ درصد و از ۴۰۰هزارتا ۷۰۰ هزار ریال ۱۲ درصدو در مواردی‌که حقوق‌ومزایای مستمر حقوق بگیران اعم از دولتی یا بخش خصوصی از ۷۰۰ هزار ریال در سال‌بالاتر باشد به تناسب افزایش از۲۰ تا ۶۵درصدمالیات کسرخواهد شد .

این افزایش تصاعدی بطور ۲ درصدی خواهد بودیعنی از ۲۰ درصد به بالا ۲ درصد افزوده میشود تا به‌حداکثر ۶۵ درصد میرسد .

بخش خصوصی برای کمک به تنخواه گردان کارخانه‌ها استمداد کرد

بخش خصوصی از دولت تقاضا کردکه‌برای تامین‌تنخواه گردان واحد های تولیدی کشور تصمیمات فوری اتخاذ گردد تا حداقل برای مدتیک سال آینده کارخانه هابتوانند به تولیدمحصولات خودادامه دهند و در میزان تولیدات‌ملی نکتی پیش نیاید .

پیشنهاد بخش خصوصی‌در پی اثرات ناشی از وضع چند ماهه اخیر کشور و خصوصا رکود کار های ساختمانی و توقف سرمایه‌گذاری های‌جدید وکاهش قدرت خرید مردم و بفروش نرسیدن قسمتی از محصولات داخلی مطرح شده است .

در گزارشی‌که بهمین‌منظور به دولت ارائه شد، آمده‌است که این مشکلات صاحبان صنایع ـ بازرگانان ـ اصناف ـ بازاریان ـ و مدیران بانک ها را نگران کرده است .

موضوع دیگر که ناشی از رکود اخیرو مشکلات‌موجود است و پیمانکاران ساختمانی و سازندگان مجتمع های مسکونی را مواجه با اشکال کرده‌است کمبود نقدینگی‌بانک ها است که در اثر عدم‌پرداخت سفته‌هاو برگشت‌شدن‌پول ببانک ها و خصوصا بازپس گرفتن سپرده‌هاازبانک های‌خصوصی توسط صاحبان آنها وانتقال به خارج ویا به بانک های دولتی بوجود آمده که حجم نقدینگی بانک های خصوصی را کاهش داده است.

باین سبب‌پیشنهاد شده‌است ترتیبی داده شود که حداقل برای دو سال سپرده های دریافتی از بانک ها بوسیله بانک مرکزی ایران به نسبت سپرده های ثابت ، دیداری‌و ارزی و اعتبارات خارجی به پنجاه درصد مقدار فعلی تقلیل یابد .

کمك ارتش شاهنشاهی به زلزله زدگان

در اجرای فرمان مطاع‌مبارک اعلیحضرت همایون شاهنشاه آریامهر بزرگ ارتشتاران مبنی بر انجام کمک های لازم‌توسط ارتش شاهنشاهی به زلزله ـ زدگان طبس علاوه برکمکهای گذشته اقدامات زیرانجام‌گردیده است :

۱ـ تاکنون ۱۰۴۴ نفرمجروح از منطقه طبس به تهران و مشهد انتقال داده شده ودر بیمارستان‌های ارتش‌شاهنشاهی بستری گردیده‌اند .

۲ـ در ۲۴ ساعت اخیریک دستگاه خودرو ۵ تن مواد غذائی، پوشاک ووسائل‌زندگی ومقداری پول که از طرف افسران و درجه داران لشگر قزوین برای بازماندگان زلزله طبس جمع آوری شده بود، توسط نماینده مربوطه به‌طبس اعزام گردید .

۳ـ نیروی هوائی شاهنشاهی با سه فروند هواپیمای سی‌ـ ۱۳۰ در۸ساعت ماموریت‌جمعا بمدت ۹ ساعت و سی دقیقه اقداماتی انجام داده‌است .

جابجائی ۴۷۵۰۰ تن بارو ۴۶ نفر مسافر از تهران به طبس ، حمل۶۰ مسافر ازطبس به تهران،حمل ۱۰۰ نفرمسافر به مشهد ، حمل ۱۹ نفربیمار از طبس به تهران ویک نفر زائو از طبس به مشهد رامی توان از جمله این اقدامات خواند . ضمنا از تاریخ ۲۹ شهریور ماه مسئولیت هم ـ آهنگی کمک به زلزله زدگان بعهده ارتش شاهنشاهی‌محول گردیده و به‌پرسنل ستادبزرگ ارتشتاران دستور داده شده است کمک های نقدی خودرا جهت زلزله زدگان طبس به حساب شماره ۸۶۶۶۶ که به امر علیاحضرت شهبانوی‌ایران در بانک ملی ایران افتتاح گردیده است واریز کنند .

موسسه‌ای بتعدادی تکنیسین و میکانیك‌آشنا به تراشکاری نیاز دارد. واجدین شرایط در ساعات اداری با تلفن ۳۲۸۲۷۲ تماس بگیرند.

انستیتوسیمین
مرکز آموزش کودك
مرکز آموزش کودک سیمین چند متخصص آموزش‌و پرورش کودک را با مشخصات زیربه‌همکاری دعوت‌مینماید.
ـ لیسانس علوم تربیتی کودک یاآموزش وپرورش‌قبل از دبستان یا رشته های مشابه
ـ داشتن تجربه عملی در زمینه آموزش و فعالیت‌های پرورشی کودک
ـ تسلط کامل به زبان انگلیسی
لطفا برای آشنائی بیشتر با متد و محتوای فعالیت‌های سیمین در آموزش کودک و شرایط همکاری با
مرکز آموزش کودک سیمین ـ ساختمان ۲۰ خیابان غفاری ـ پهلوی ـ روبروی کورش یا باتلفن راهنمای ۸۹۸۱۶۴ تماس بگیرید .
دفتر روابط

درمحافل ومجالس

مصاحبه مطبوعاتی والاحضرت ولایتعهد در امریکا پیرامون حوادث ایران

اظهارنظر والاحضرت‌ولایتعهد پیرامون‌اوضاع ایران درجمع خبرنگاران در تکزاس ، مورد توجه و تفسیر خبرگزاری‌هاو مفسران بین‌المللی قرار گرفته است .

گوینده تلویزیون فرانسه که مصاحبه والاحضرت را پخش میکرد افزود : ولیعهد ایران میگویند «دانشجویان بهتر است بجای ماسک زدن بامن بحث کنند تاراه‌حلی مناسب پیدا کنیم.»

روزنامه «ایران پست» چاپ لندن ،در ششمین شماره خود که دیروز بدست محفل نویس رسیده است ، ضمن چاپ خبرمصاحبه والاحضرت در آمریکا، مطالب و تفسیر های جالبی از حوادث ایران و بازتاب بین‌المللی آن از دیدگاه مفسران بین‌المللی دارد که مصاحبه لوموند با دکتر امینی ومقاله «پیترکالوکودرسی» مفسر ساندی تایمز در مورد اوضاع ایران از آنجمله است . مفسر ساندی تایمز در تفسیر کوتاه خود به نقش اردشیر زاهدی سفیر ایران در آمریکا در صحنه سیاسی ایران نیز اشاره کرده است .

«ایران پست» ،که‌از سوی یک شرکت‌سهامی انتشاراتی بهمین نام درلندن منتشر می‌شود ،به گفته دست‌اندرکاران، درعمر کوتاه‌خود با اقبال ایرانیان اروپانشین بخصوص ایرانی‌های‌مقیم بریتانیا و فرانسه روبرو شده است بطوریکه هم‌اکنون، تیراژش ازمرز بیست هزار شماره گذشته است . مندرجات ششمین شماره «ایران پست» نشان می‌دهد که گردانندگان آن می‌کوشند آنرا در قالب یک نشریه صرفا خبری و گزارشی نگهدارند و سوای مقاله ها و خبر های نقل‌شده از روزنامه های تهران ـ که قسمت عمده مطالب آنرا تشکیل می‌دهد ـ خبرهای پشت پرده و دستچین نوشته ها وگفتار های رسانه های گروهی اروپا پیرامون اوضاع و حوادث ایران از ویژگی های ششمین شماره «ایران پست» است. اگرچه کشورما تابع قانون«کپی‌رایت» (حق‌مولف) نیست وبی‌هیچ اجروبهائی آثار خارجی را بفارسی برمیگردانیم، ولی دست کم این انتظار از همکاران «ایران پست» ـ ونیز روزنامه «ایران تایمز» چاپ واشنگتن و مجله «پست ایران» چاپ لوس آنجلس ـ منطقی است که در نقل مطالب ، از ذکر ماخذ دریغ‌نکنند که‌این کمترین پاس همکاری با قلمزن‌های تهران نشین است ...

محفل نویس برای گردانندگان همه نشریه های‌ایرانی خارج از کشور بخصوص نویسندگان «ایران پست» توفیق خدمتگذاری صادقانه و صمیمانه به هموطنان دور از وطن را ارزو دارد .

این روزها «بانکها» از خبرساز ترین‌مراکز خبری هستند ...

این‌روزها ، بانکها ، خبرساز ترین مراکز خبری کشور هستند . در حقیقت ،ازفردای دستگیری هژبر یزدانی و حسابرسی اعتبار های بی‌حساب او، نام بانکها بعنوان یک مرکز خبری «سیاسی ـ اقتصادی» بر سر زبانها افتاده‌بود...

سناتور جلالی نائینی در نطق معروفش در سنا گفته بود: «چوپان سنگسری با پشتیبانی همدستان صاحب نفوذش پنج میلیارد و دویست میلیون تومان گلاه بانکهای دولتی رابرداشت» اگرچه هنوز رسما صورت ریز این اعتبار ۲ر۵ میلیارد تومانی واسامی بانکها اعلام نشده است ولی شنیده ها حکایت ازاین دارد که هژبر یزدانی قسمت عمده این اعتبار های چشمگیر را از بانکهای دولتی گرفته است که بالاترین رقم‌آن هفت میلیارد ریال (بابت کشت و صنعت) و کمترین مبلغ پنجاه میلیون ریال می‌باشد که‌از ۱۴ یا ۱۵ بانک دریافت کرده است ، که‌بدستور دکتر یگانه وزیر امور دارائی و اقتصادی هیاتی مشغول رسیدگی به جزئیات دریافت این‌اعتبار ها از بانکها هستند .

خبرسازی دیگر بانکها ، دست کشیدن از کار کارکنان بانکهای دولتی بخاطر افزایش دستمزد و تجدید نظر درطرح طبقه‌بندی مشاغل ووام کارمندی و بخصوص پافشاری در یکنواخت شدن حقوق و مزایای کلیه بانکهای دولتی است که‌دراین زمینه ها باحسن نیت مسئولان و تصمیم بگیران ، قسمتی از این درخواست ها عملی شد و بقیه تحت بررسی است .

تازه ترین فعالیت خبری بانکها ، رقابت درجلب نظر حضرات آیات عظام در گشایش حساب مخصوص برای کمک به زلزله زدگان طبس است که دیشب قسمت عمده‌صفحات اول روزنامه ها را بخود اختصاص داده بود .

۳۷ بانک کشور ۶۵ هزار نفر عضو دارند .

تاریخچه مختصری از آموزش زبان انگلیسی درایران و نقش گرامردر فراگیری زبان

آیابرای فراگیری مکالمه،دانستن گرامرضروریست

مدیر انستیتورودکی طی مصاحبه‌ای اظهار داشت از چندین سال پیش که مناسبات فرهنگی و اقتصادی کشور های جهان رو به گسترش نهاد زبان انگلیسی به اقتضای روز مورد توجه عده‌بیشماری قرار گرفت و از آنزمان تاکنون میلیونها نفر به مدارس زبان هجوم آورده‌اند و متاسفانه درصد بسیار کمی از این عده تاکنون موفق به فراگیری کامل این زبان شده‌اند . چرا که از همان ابتدای اشاعه زبان انگلیسی ، آموختن زبان از طریق ترجمه‌های انگلیسی به فارسی و یا فارسی به انگلیسی و همچنین گرامر موردتوجه دبیران و استادان قرار گرفت‌و بصورت نوعی سنت ادامه یافت.اگر گرامر روش خوبی برای زبان‌آموزی بود بدون شک طبیعت هم از آن الهام می‌گرفت‌و مادران کودکان خود را از همان سالهای‌نخستین زندگی با اصطلاحات گرامری از قبیل‌اسم، صفت و فعل و غیره آشنا می‌ساختند . متاسفانه اکثر دانشجویان زبان حتی پس از سالها زبان آموزی از بیان ساده‌ترین جملات عاجزند چرا که فقط درباره زبان چیز یاد گرفته‌اند نه خود زبان .

از سوی دیگرباید دانست که‌آسانترین و روزمره‌ترین نوع ارتباط انسانها با یکدیگر ارتباط شفاهی و یا بعبارت دیگر مکالمه است که مورد نیاز تمام کسانی است که به نحوی‌با زبان انگلیسی‌سروکار دارند اعم از آنهائیکه قصد ادامه تحصیل در خارج از کشور رادارند و یا برای گردش و استراحت به خارج می‌روند . حتی آنهائیکه در محیط کار خود با زبان انگلیسی سروکار دارند و یا باکشورهای خارجی مناسبت تجاری دارند ساده‌ترین و سریع‌ترین نوع ارتباطی که برقرار می کنند از طریق مکالمه است .

مدیر انستیتو افزود به دلایل فوق‌از همان ابتدای تاسیس انستیتو شورای آموزشی مرکب از چند تن از اساتید دانشگاهها و مدارس عالی کشور تشکیل شد و تصمیم گرفته شد که تمام کوشش انستیتو صرف برنامه‌ریزی برای آموزش مکالمه شوداکنون‌انستیتو رودکی‌بصورت نامی آشنا برای آموزش مکالمه انگلیسی درآمده است.و داوطلبان بدون‌محدودیت سنی و یا شغلی می‌توانند با گذراندن امتحان مصاحبه درسطوح مختلف‌ازمبتدی تا عالی در کلاسهای انستیتو تحصیل کنند .

آگهی کلاسهای انستیتو رودکی در همین صفحه به چاپ رسیده است .

انستیتو رودکی ـ مرکز آموزش‌مکالمه انگلیسی ابتدای تخت‌طاووس پهلوی و نادرشاه تلفن ۸۹۱۳۶۶ ـ ۶۲۲۳۵۰

چهار دستگاه جیپ نیسان
بسیار تمیز ، آماده بکار بفروش می رسد خریداران در موسسه اطلاعات ـ قسمت حمل و نقل تلفن ۳۲۸۲۶۶ـ از ساعت ۸صبح الی ۶ بعد از ظهر به آقای ابراهیمی مراجعه فرمایند .

دنیای ورزش شنبه‌ها منتشر میشود

تورسیل تولیدکننده عایقهای رطوبتی
TORSEAL
بصورت خودچسب ـ ساده (برای هرگونه عایقهای رطوبتی جهت سقف ـ پی دیوار ـ کانال)
ماستیکهای آب بندی برای هرگونه درزگیری
نوارهای محافظتی برای لوله های آب ـ گازو.....
صندوق پستی ۳۰۱۷
تورسیل برای اطمینان بیشتر
تلفن: ۸۲۲۹۹۱ـ۸۲۳۵۹۱

درب گاراژ اگوجرج بافرمان ازدورساخت کارخانه بوش براحتی ازداخل اتومبیل بازوبسته میشود. تلفن ۷۵۲۴۱۲

تخصص انستیتو رودکی
درآموزش مکالمه انگلیسی است.
اگربرای تحصیل ویاگردش به خارج ازکشورمی روید ویادرمحیط کارتان بازبان انگلیسی سروکاردارید، مکالمه انگلیسی رابدون گرامردر
انستیتو رودکی
مرکزآموزش مکالمه انگلیسی فراگیرید
مشخصات کلاسهای انستیتو رودکی
ترم مبتدی برای کسانی که حتی الفبای انگلیسی رانمی دانند.(ترم های اول تاپنجم)
مکالمات روزمره انگلیسی:(ترم های ششم تاهشتم)
مکالمات عالی ، درك صدای اصلی برنامه های تلویزیون
هرترم درده هفته ، ۳۰ جلسه (هفته ای سه روز ، هرجلسه ۷۵ دقیقه) تشکیل می شود
ثبت نام ۸/۵ صبح الی ۸ بعدازظهر
رودکی ـ تخت طاوس بین پهلوی ونادرشاه تلفن ۶۲۲۳۵۰ـ۸۹۱۳۶۶

خیابان قزوین. خیابان مخصوص شماره ۱۱۹
شرکت کاردار ـ تعمیرگاه مجاز شماره ۱۳
فروش و انواع تعمیرات : مجهز به دستگاه‌های الکترونیکی تنظیم موتور و میزان فرمان
دفتر تعمیرگاه ۵۴۱۷۷۰ دفتر فروش ۳۱۶۶۶۵ لوازم یدکی ۳۱۷۳۱۷
رنو ۵
RENAULT

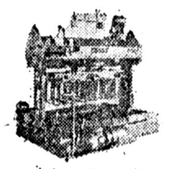

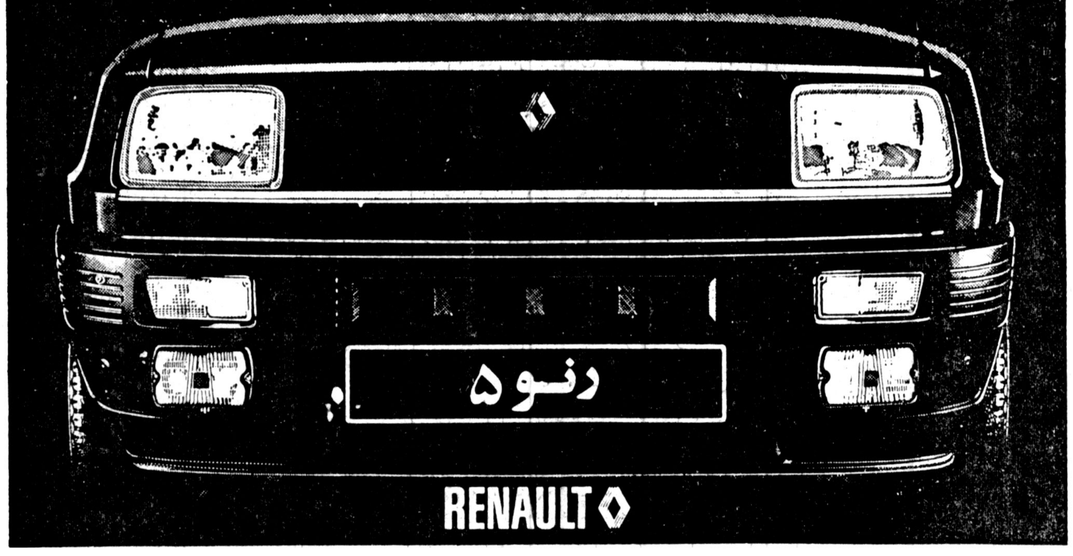

ماشین بلوک زنی سیمانی
کادونا CADONA
تولیداز ۱۵۰۰ الی ۱۲۰۰۰ عدد درروز
ساخت ایتالیا
شرکت بتون ماشین
خیابان ایزنهاور بین نواب و اسکندری شماره ۳۶۳
تلفن ۹۲۲۷۲۶ ـ ۹۲۹۵۰۳ ـ ۹۳۱۷۲۰

نقد، بررسی و معرفی کتاب هر شنبه و پنجشنبه در اطلاعات

نیازمندیهای اطلاعات
۳۱۱۲۲۴
۳۱۱۲۲۵

هپکو
HEPCO
تنهاتولیدکننده ماشین آلات راهسازی وساختمانی درایران
آماده تحویل
متخصصین مجرب شرکت هپکو همیشه جهت هرگونه مشاوره و راهنمائی دراختیار شما خواهند بود .
هپکوتولیدکنندهٔ انواع ماشینهای:
لودر ، بولدوزر ، بکهو ، غلطك ، بیل هیدرولیکی ولوله‌گذار درایران
هپکو (شرکت سهامی خاص) تهران ـ خیابان ثریا ـ چهار راه روزولت ـ شماره ۱۰ ـ تلفن ۶۹ ـ ۸۳۹۳۶۰
غرفه هپکو در نمایشگاه درب شمالی مجموعه غرفه های سازمان گسترش ـ جنب غرفه ذوب آهن

۶ ماه مهلت به متقاضیان ادامه تحصیل در خارج

سازمان امور دانشجویان کشور برای متولدین سال‌های ۱۳۳۱ الی ۱۳۳۸ که براساس تصمیمات تازه قصد تحصیل‌در خارج از کشور را دارند ،و بسیاری از آن ها قرار است تا پانزدهم مهرماه جاری به خدمت اعزام شوند، برای شش ماه معافیت تحصیلی میگیرد تا آن ها بتوانند فرصت لازم برای اخذ پذیرش تحصیلی و تهیه‌ی مقدمات و تشریفات لازم را بدست آورند.

این عده باید فرم چاپ‌شده درروزنامه ها را تکمیل کرده، همراه با فتوکپی شناسنامه و دیپلم خود حداکثر تاپایان روز ۱۲ مهرماه جاری بوسیله پست سفارشی به‌آدرس‌سازمان امور دانشجویان‌کشور ارسال‌دارند.

سازمان امور دانشجویان کشور ضمن اعلام این خبر اضافه کردکه‌افراد متقاضی اخذ معافیت تحصیلی باید با دقت کافی در ضوابط و چگونگی اخذ پذیرش‌از کشور های‌مجاز که‌در روزنامه هااعلام شده‌است پرسش‌نامه را پر کرده و به نشانی سازمان‌امور‌دانشجویان کشور واقع در اول خیابان کریمخان زند نرسیده بمیدان ولیعهد ارسال دارند . شرایط اخذ پذیرش ویزای تحصیلی از کشور های مختلف به شرح‌زیر است :

امریکا

برای دیپلمه ها داشتن معدل کل بالاتر از سیزده در سه‌سال آخر دبیرستان وداشتن معدل سیزده درسال آخر دبیرستان وبالاخره نداشتن مردودی در سه سال آخر دبیرستان .برای دانشجویان انتقالی‌و لیسانسیه و دارندگان‌مدارک‌تحصیلی‌بالاتر شرط معدل وجود ندارد .

ایتالیا، فرانسه وسوئد

برای ادامه تحصیل در این سه‌کشور، دانشگاه‌هایی که از آن ها پذیرش گرفته شده‌است باید مورد قبول سفارت‌خانه های مربوطه باشد.ولی بطور کلی این کشور هابرای پذیرش درمقاطع مختلف تحصیلی شرط معدل ندارند.

پاکستان ، افغانستان و مصر

سفارتخانه‌های این سه‌کشور فقط پذیرشهائی را قبول دارند که طبق سهمیه اعلام شده از سوی کشورهای یاد شده ، وسیله سازمان امور دانش ـ جویان کشور ایران اخذ شده باشد.

براساس ضوابط موجود سازمان اموردانشجویان‌کشور فقط برای کسانی اخذ پذیرش می‌کندکه معدل کل کلاس آخر دبیرستان آنان بالاتر ازچهارده باشد.

هندوستان

سازمان امور دانشجویان کشور فقط پذیرش هایی را مورد قبول قرار می‌دهد که ادامه‌ی‌تحصیل داوطلب را در رشته های کشاورزی ، علوم ، مهندسی و پزشکی ممکن‌ساخته باشد.

برای اخذ پذیرش در این کشور داوطلبان هم از طریق سازمان‌اموردانشجویان کشور وهم مستقلا می‌توانند اقدام کنند.

آلمان ، اتریش وبلژیک

برای ادامه‌ی تحصیل دراین سه‌کشورشرط معدل بخصوصی وجود ندارد و داوطلبان‌می‌توانند مستقیما اقدام به اخذ پذیرش کنند.

کانادا

پذیرش برای تحصیل سال سیزدهم دبیرستان که در این کشور متداول است ـ یاسال پیش دانشگاهی و همچنین پذیرش زبان نیز لازم است . این نوع پذیرش وسیله سازمان امور دانشجویان کشور و وسیله خود داوطلبان نیز می‌تواند اخذ شود سفارت‌کانادا به کسانی ویزای تحصیلی می‌دهد که معدل آنها بیشتر از چهارده باشد و مدارک قانع کننده‌ای دال بر تامین مالی داوطلب در کشور مذکورارائه دهند.

فعالیت سیاسی و تشکیلات جبهه ملی

امروز اطلاع یافتیم که جبهه ملی ایران، خود را برای یک مبارزه سیاسی همه‌جانبه آماده می کند. این خبر را امروز یکی از اعضای هیئت رهبری جبهه ملی ایران در اختیار خبرنگار سیاسی ما گذاشت. بگفته این مقام‌جبهه ملی ایران نظریات خود را پیرامون حوادث اخیر طی دو اعلامیه جداگانه باطلاع مردم رسانده است ولی‌آینده فعالیت‌جبهه ازنظر تشکیلات سیاسی وسازمان دهی در اعلامیه مفصلی‌با اطلاع عموم خواهدرسید

عضو هیئت رهبری جبهه ملی افزود، گروه کثیری از مردم و گروههای سیاسی پیش از برقراری حکومت نظامی‌اظهارعلاقه کرده‌بودند که فعالیت های خود را در این جبهه متمرکز کنند.بدیهی است درمورد این علاقمندان نیز تصمیم گرفته خواهدشد.

باید توجه داشت که بدنبال رفع‌شبهه از تصمیم‌فرمانداری نظامی درمورد باز داشت رهبران جبهه ملی‌ایران، تمام هیئت رهبری و اعضای‌مهم جبهه ملی، به خانه‌های‌خود بازگشته‌اند، وجلسات عادی جبهه بار دیگر تشکیل می شود .

بجز جبهه ملی سایر گروه های سیاسی مخالف که‌معتقد به مبارزه در پرتو قانون اساسی هستند نیز خود را برای مبارزا تسیاسی آماده می کنند . و بسیاری‌از آنها جلسات سیاسی خود رابار دیگر از سر گرفته‌اند، که‌از آن میان می توان به حزب زحمتکشان و گروه « اتحاد برای آزادی »اشاره کرد.

جمعیت‌های‌صنفی غیرسیاسی نیزکه‌در آغاززمامداری‌آقای شریف امامی باعنوان کردن مسائل سیاسی، شکل سیاسی گرفته بودند نیز فعالیت‌های خودرا ازسر گرفته‌اند ودر میان‌آنها «جمعیت‌حقوقدانان» و «کمیته ایرانی دفاع از آزادی و حقوق بشر» و «کانون نویسندگان ایران» فعالیت گسترده‌تری دارند.

مقررات ادامه تحصیل معلمان

وزارت آموزش و پرورش امروز طی بخشنامه‌ای بکلیه مناطق آموزشی‌کشور اطلاع داد تا درصورت مراجعه معلمین پذیرفته شده دررشته های موردنیازاین‌وزارتخانه برای‌اخذ ماموریت تحصیلی با توجه‌بمقررات ماموریتهای تحصیلی نسبت‌به‌صدوراحکام آنان اقدام کنند .

در این بخشنامه تاکید شده است که حداکثر سن برای اخذ لیسانس برای معلمین دیپلمه و فوق دیپلم ۴۰سال می‌باشد و متعهدین‌خدمت در صورت لغو تعهد میتوانند با استفاده از مرخصی‌بدون حقوق به تحصیل خودادامه دهند، دراین‌بخشنامه فهرست رشته‌های مورد نیاز دفاترو ادارات کل وزارت آموزش و پرورش نیز مشخص شده است .

سفیر افغانستان یکهفته پیش رسما خداحافظی کرده بود

درپی ناپدید شدن دکتر نجیب سفیر افغانستان در تهران و اظهار بی‌اطلاعی مقامات سفارت از سرنوشت او خبرگزاری فرانسه از قول منابع رسمی اعلام کرد دکتر نجیب از سوی دولت متبوع خود از سمت خود درایران برکنار شده‌است ومی‌افزاید مقام های افغانی به دولت ایران اطلاع دادند که دکتر نجیب‌دیگرسفیر افغانستان درایران نیست .

خبرگزاری یونایتدپرس نیز در گزارش‌خودخبر ناپدیدشدن سفیر افغانستان را انتشاردادو ویادآور شد که وی بخاطر ناراضی بودن‌از کاربرکنار شده است . منابع دیگری برآنندکه نورمحمد تره‌کی با انتصاب مخالفان خود بعنوان سفیر در کشور های دیگر آنها را از خود دورکردو سپس بابرکنار کردن آنها این مخالفان رابکلی از صحنه سیاست کشورش خارج میسازد و دکتر نجیب نیز مشمول این نوع تصفیه سیاسی شده است . بجز دکتر نجیب چندنفر دیگر از رهبران حزب پرچم نیز ازکار برکنار شده‌اند . این چند نفر عبارتند از برادر ببرک کارمل سفیر افغانستان در پاکستان ،آناهیتا راغب‌زاده سفیر افغانستان در یوگسلاوی ، نورمحمد نور سفیر افغانستان در واشنگتن .

گزارش های‌تایید نشده‌حاکی ازآن است که رهبران حزب پرچم افغانستان در المان‌غربی گردهم آمده‌اندتااقدامات‌سیاسی علیه رژیم‌تره‌کی را طرح ریزی کنند . دکتر نجیب دوماه پیش ازسوی دولت نورمحمد ترکی بسمت سفیر این کشور در تهران تعیین گردید.

لازم بیادآوری‌است‌که سفیر پیشین افغانستان در تهران‌نیز بهنگام کودتا در ایران نبودو دیگرهم بازنگشت و سپس به دستور دولت‌ازکار برکنار شد.

دکتر نجیب دوماه پیش ، پس‌از تسلیم‌رونوشت استوارنامه خود به عباسعلی خلعتبری وزیر امور خارجه وقت در یک مصاحبه اختصاصی با اطلاعات ، مسائل جالبی در زمینه سیاست کلی کشورش‌که مبتنی بر اصول بنیادی حزب خلق بود اشاره کرد و گفت دولت افغانستان هم‌اکنون ازحمایت اکثریت قاطع مردم برخوردار است دکتر نجیب معتقد بود که نباید حوادث‌مهم سیاسی راوسایل ارتباط جمعی در سطح آگهی های تجاری مطرح کنند. حالا با وضعی که پیش‌امده معلوم نیست کهسفیر جوان وتحصیل کرده دانشگاه هنوز هم چنین نظری داردیانه؟

دکتر نجیب در میهمانی باشکوهی‌که بمناسبت سالروز استقلال افغانستان برپا شده‌بود نمایشی از حسن رابطه با دوستان ایرانی و خارجی خود داده‌بود چرا که درآنجا علاوه بر یک وزیر ومعاون وزارت خارجه ، چهره های سرشناسی حضور داشتند .در آنشب دکتر نجیب با اشاره به اعتقادات حزبیش کم و بیش ناخرسندی‌خودراازوضع‌سیاسی کشورش نشان میداد . او از پیروان سرسخت‌اکبر خیبردبیر کل حزب کمونیست افغانستان بود و تحصیلاتش را در دانشگاه های کابل و مسکو و اروپای شرقی تامرحله دکترای فلسفه سیاسی و طب دنبال کرده بود .

درحال حاضرآقای عبدالباری راهی یکبار دیگر سرپرستی سفارت افغانستان را تا امدن سفیر جدید عهده‌دار است .

راهی که خود از چهره های حزبی است ، پس‌از کودتای اردیبهشت افغانستان از جانب رژیم جدید مامور شدسفارت‌را از سفیر داودخان تحویل‌بگیرد

خداحافظی رسمی سفیر

● خبرنگار «سیاسی ماامروز برای بدست آوردن اطلاعات دقیق تری از سرنوشت دکتر نجیب باسفارت افغانستان‌تماس گرفت یک مقام عالیرتبه این سفارت گفت :دکتر نجیب یک هفته پیش بامقامات وزارت‌امور خارجه ایران بطور رسمی‌خدا حافظی کرده و برکناری خود رانیز به‌اطلاع آنان رسانده‌است اما اینکه دکتر نجیب اکنون در کجا زندگی می‌کند مقامات این سفارت پاسخی ندارند.

اجلاس وزیران دارائی اوپک در واشنگتن

واشنگتن‌ـخبرگزاری فرانسه‌ـ وزیران دارایی کشور های عضو سازمان ممالک صادرکننده‌نفت(اوپک) روزسه‌شنبه ـفردا ـ درحاشیه مجمع سالانه صندوق بین‌المللی پول در واشنگتن تشکیل‌جلسه‌خواهند داد .

منابع صاحب صلاحیتی که این خبر در واشنگتن از قول آنها نقل شده است گفته‌اند که‌اجتماع روز سه‌شنبه‌وزیران دارایی کشورهای عضو اوپک از نوع نشست هایی خواهد بود که وزیران اوپک طبق یک سنت همیشه بمناسبت جلسات صندوق بین‌المللی‌پول و بانک جهانی در حاشیه‌این جلسات برپا میکنند و بنابراین نباید انتظار داشت که وزیران دارایی اوپک در این گرد ـ هم‌آئی تصمیمات فوق‌العاده‌ای بگیرند .

با این حال وزیران دارائی ۱۳ کشور عضو اوپک قرار است در جلسه روز سه‌شنبه در واشنگتن درباره اثرات تنزل ارزش دلار آمریکا بر درآمدهای ممالک عضواوپک از فروش نفت بحث کنند و در عین حال‌مطالعات عمیق‌تری درباره امکانات معدل ارزش مجموعه‌ای از پول های‌محکم بعنوان ماخذ و معیاری که احتمالا بجای دلار برای قیمت گذاری نفت و برای استفاده شدن در پرداخت های نفتی در نظر گرفته خواهند شدانجام دهند .

لایحه جدید مطبوعات

تهران ـ خبرگزاری فرانسه مهندس جعفر شریف امامی نخست وزیراین کشوربزودی لایحه جدید مطبوعات را که بموجب آن آزادی مطبوعات در برابر هر نوع مداخله‌ای‌از ناحیه دستگاه دولتی ضمانت خواهد گردید به مجلس تقدیم خواهد کرد .

روزنامه های تهران‌یادآوری کرده‌اند که چنین قانونی از ۲۵ سال باین طرف بی‌سابقه خواهد بود .

طبق پیش بینی های لایحه‌ای که قرار استدر این زمینه از طرف دولت شریف امامی به مجلس فرستاده شود بدون حکم دادگستری نمیتوان از انتشار هیچ‌نشریه‌ای جلوگیری کرد، مگر آنکه یک روزنامه‌یا مجله ، اطلاعات‌یا مقالاتی‌مغایر با اصول اسلام و سلطنت مشروطه چاپ کند ، با اینحال لایحه جدید مطبوعات ضمنا اجازه توقیف نشریاتی را که مبادرت به افشا کردن اسرار نظامی کنند و یا تبلیغاتی خرابکارانه علیه‌حکومت‌قانونی کشور به عمل آورند نیز خواهد داد.

خبرهای کوتاه

تلگرامهای همدردی

در ادامه مخابره تلگرامهای همدردی سران کشور های مختلف جهان به پیشگاه شاهنشاه آریامهر دیروزنیز ازطرف‌حضرت‌رئیس‌جمهوری اندونزی و حضرت کفیل فرمانداری کل زلاند نوپیام های تسلیتی به تهران‌ارسال شد .

در این تلگرامها رهبران ایندو کشور ضایعه اسفبار زلزله طبس را به پیشگاه ملوکانه تسلیت گفته‌اند .

اعطای نشان

متن دوفرمان ملوکانه که به نشانه ابراز عواطف همایونی نسبت به تیمسار سرلشگر غلامحسین گلبادی مشاور عالی و سرپرست‌سواد آموزی‌نیرو های مسلح شاهنشاهی در کمیته ملی پیکار با بی‌سوادی‌و تیمسار ارتشبد عباس قره‌باغی وزیر کشور بتوشیح شاهنشاه آریامهر رسیده‌است .انتشار یافت بموجب‌فرمان‌های‌همایونی بهرکدام از امیران مذکور یک قطعه نشان درجه اول پیکار با بیسوادی اعطا شده است .

سازمان اوقاف‌برنام نویسی زائران نظارت می‌کند

سفر حج از آبان ماه‌آغاز میشود و سازمان اوقاف برنامه‌نویسی زائران در گروه های حج‌نظارت‌میکند،

امروز اعلام شدکه برای حسن اجرای نام نویسی زائران در گروه های حج امسال اداره کل‌حج‌وزیارت برکار نام نویسی نظارت خواهد،داشت .

مدیران گروه ها نیز موظفند که باتوجه به ظرفیت خودنام‌نویسی‌کنند. ضمنا حق ندارند دیناری اضافه بر نرخ تعیین شده تحت هیچ عنوان دریافت دارند.

از سوی دیگر سازمان اوقاف اعلام داشت برای رفاه حال زائران جهت پرداخت هزینه سفر حج به بانک ملی ۳۷ شعبه این‌بانک در تهران از زائران هزینه سفر حج دریافت میدارند .

ابلاغ مراحم شهبانو

مراتب‌تالم خاطر وتسلیت علیاحضرت شهبانوی ایران طی تلگرامی به بازماندگان سانحه سقوط هواپیمای «س‌ـ ۱۳۰»نظامی‌که‌بمنظور حمل کمک برای‌زلزله‌زدگان طبس از شیراز عزیمت‌کرده بود به بازماندگان افسران و درجه‌داران‌شهید بوسیله دکتر سید حسن نصررئیس دفتر مخصوص علیاحضرت شهبانو ابلاغ شد .

همچنین‌تاج گل مرحمتی علیاحضرت شهبانوی ایران توسط فرماندهی نیروی هوائی شاهنشاهی برای مراسم‌تشییع جنازه تیمسار سرلشگراروندی ارسال‌شد.

جلسه فوق‌العاده مجلس شورایملی

بنابدرخواست دولت مجلس شورای ملی روز یکشنبه نهم مهر جلسه علنی فوق‌العاده خواهد داشت .

در این جلسه.که‌بمناسبت تعطیلات تابستانی مجلس ـ بطور فوق‌العاده تشکیل‌می‌شود ـ دولت لوایح جدیدی تقدیم خواهد کرد .

وزیر مشاور در امور اجرائی چند روز قبل اعلام کرد که کاهش مالیات حقوق طی لایحه‌ای به‌جلسه فوق‌العاده مجلس شورای ملی تقدیم میشود واحتمالا یکی از لوایح دولت دراین جلسه مربوط به همین موضوع باشد .

بازنشستگی بتقاضای شخصی

آقای احمد ناصر مدیر کل اداره املاک شهرداری تهران بنا به تقاضای شخصی با موافقت شهردار تهران بازنشسته شده است وی‌سابقه مطبوعاتی دارد و قرار است در آینده در همین زمینه‌فعالیت خود را آغاز کند .

سمینار مواد مخدر

توکیو ـ رویتر ـ امروز سمینار ۲۴کشور بمنظورکنترل مواد مخدر و داروی محرک گشایش یافت .

در این سمینار که ۲۵ روز طول میکشد نماینده ایران‌نیز شرکت دارد.

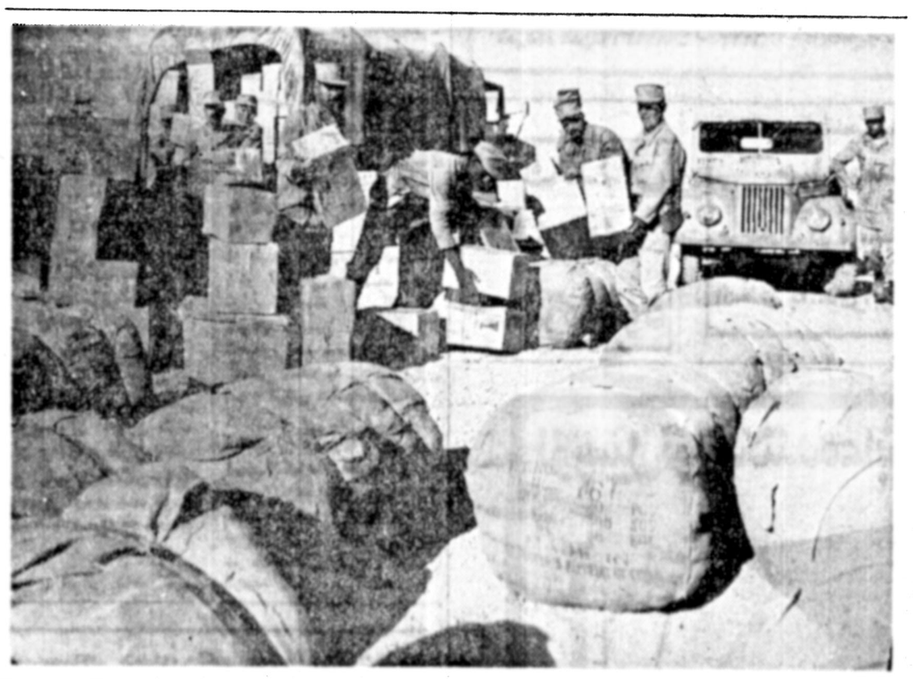

روابط عمومی نیروی زمینی شاهنشاهی اعلام‌کرد که در اجرای‌فرمان‌شاهنشاه آریامهر بزرگ ارتشتاران مبنی بر کمک فوری به آسیب دیدگان طبس ، سربازان مستقر درشهرستان بیرجند جزء اولین افرادی بودند که برابر امریه نیروی زمینی شاهنشاهی به یاری هموطنان آسیب دیده‌شتافته. در این عکس نمونه‌ای از فعالیت های این سربازان را مشاهده می‌کنید .

همچنین امروز اعلام شد بدستور میرتقی‌سیرنگ‌معاون وزارت بازرگانی و رئیس هیئت مدیره سازمان غله و قندو شکر و چای کشور به منظور تامین نان مصرفی زلزله زدگان یک کامیون حامل ۴۲۰۰ کیلو نان ماشینی تافتون در ۴۲۰ کارتن دیروز به طبس‌ارسال شد و دومین کامیون حامل نان لواش ماشینی امروز عصر به این منطقه حمل‌شد.

از طرف این سازمان ۵ تن قند و شکر نیز به طبس ارسال شده است .

۱۵ روز دیگر چگونگی فعالیت شرکت تعاونی مسکن فرهنگیان مشخص میشود

دیروز۲۰۰ نفراز نمایندگان معلمان سهامدار در شرکت تعاونی مسکن فرهنگیان‌تهران درجلسه‌ای که باحضور وزیر آموزش و پرورش در تالار آئینه‌وزارت‌آموزش وپرورش تشکیل شدو دو ساعت ونیم بدرازا کشید ، پیرامون‌وضع شرکت و نحوه فعالیت آینده این شرکت واسترداد سپرده های بعضی از سهامداران به بحث و گفتگو پرداختند.

تعدادی از شرکت کنندگان دراین‌جلسه‌که اغلب‌سهامداران سری‌سوم‌بودند مصرانه‌تقاضای پس گرفتن سپرده های‌خود را داشتند.

دراین جلسه هیئتی ازمیان سهامداران انتخاب شد تا پیرامون روشن کردن وضع شرکت و نحوه فعالیت آتی آن و باز پس گرفتن سپرده های سهامدارانی که تقاضای استرداد پول خودرا دارند با همکاری دولت اقدام کنند و نتیجه اقدامات را ظرف مدت ۱۵روزباطلاع کلیه سهامداران برسانند.

این هیات همچنین دیروز بعدازظهر در دفتر نظارت و پیگیری وزارت آموزش و پرورش بااعضای هیئت مدیره شرکت ومسئولان پیگیری و نظارت‌و معاونت رفاه وزارت آموزش و پرورش جلسه دیگری داشتند . در این‌جلسه که به مدت ۵ ساعت بطول انجامید در باره مقدمات کار ادامه فعالیت شرکت نحوه پرداخت سپرده سهامداران متقاضی مذاکراتی انجام شد وهمچنین‌قسمتی از گزارشات هیئت مدیره باطلاع نمایندگان سهامداران رسانده شد . در این گزارش اطلاعاتی در زمینه‌دارائی شرکت تعداد واسامی سهامداران ، وثیقه هاو قرارداد ها ارائه شد و هیئت مدیره متعهد شد که طی چند روز آینده اطلاعات کاملی از نحوه کار شرکت دارائی و بدهی و سایر اطلاعات مورد تقاضای سهامداران‌رابااطلاع آنان‌برساند

طبق اطلاعات داده شده، شرکت اکنون ۱۷ میلیون تومان در بانک رهنی ، ۹ میلیون تومان در بانک فرهنگیان‌و ۱۹۰ هزار تومان در بانک صادرات بصورت سپرده دارد.

همچنین شرکت دارای۲۴۷ هزار متر زمین برای سری سوم و ۴۹ هزار متر زمین برای سری دوم و ۴۰ هزار متر زمین برای سری اول میباشد.

وزیر آموزش‌و پرورش‌در جلسه‌دیروزقول‌همه‌گونه کمک را از طرف دولت در جهت حل مشکلات شرکت داد و گفت . وزارتخانه از همه مکانات خود در جهت حل مشکلات شرکت تعاونی مسکن فرهنگیان استفاده خواهد کرد. درپایان این جلسه مقرر شد که هیئت انتخابی ظرف ۱۵ روز نتیجه فعالیت هاو اقدامات‌خودرا طی گزارشی به اطلاع معلمان سهامدار برساند.

هزار آواره ویتنامی در کشتی ایرانی

کوالالامپور (مالزی) ـ آسوشیتدپرس ـ نماینده کمیسیون آوارگان سازمان ملل متحد در مالزی اعلام کرد قریب هزار نفر آواره ویتنامی پس از یکهفته سرگردانی در دریای‌جنوبی چین با کشتی خودکه‌مالکیت ایرانی دارد در یک جزیره کوچک متعلق به اندونزی پیاده شده‌اند . این مقام اضافه‌کردکه کشتی«ساوترن کراس» درحالیکه پرچم هندوراس را افراشته بود دوروز پیش در جزیره غیرمسکونی«پن‌کیبو» که‌میان مالزی و برنئوی اندونزی قرار دارد کناره گرفت . مقامات دولت اندونزی موافقت خود را با پیاده شدن پناهندگان ویتنامی‌قبلا به‌اطلاع ناخدای کشتی‌فوق رسانیده بودند. قرار است امروز (دوشنبه) نمایندگان کمیسیون آوارگان سازمان ملل برای بررسی وضع این آوارگان ازجزیره «پن‌گیبو» دیداری بعمل آورند. کشتی «ساوترن کراس» حامل آوارگان پس‌از اینکه‌مقامات مالزی و سنگاپور از ورود آن به بنادر خود جلوگیری کرده بودند مدتی در آبهای بین‌المللی سرگردان بود

آوارگان ویتنامی که‌قریب پانصد نفر کودک میان آنها دیده میشود وسیله چهار قایق کوچک از ویتنام فرار کرده بودند و کشتی ساوترن‌کراس هنگامی آنها را پیدا کرد که موتور هر چهار قایق دچار نقص فنی شده و در آبهای خلیج تایلند سرگردان بودند .

مقامات مالزی و سنگاپور اعلام کرده‌اند درصورتی اجازه میدهند این پناهندگان در خاک آنها پیاده شوندکه کشور دیگری علام‌کندحاضر است آنها را بطورهمیشگی بپذیرد. کمیسیون عالی آوارگان سازمان ملل از ایالات متحده آمریکا تقاضا کرده تا این‌آوارگان رابرای اسکان در کشور خود بپذیرد .

وزیر دادگستری ولایحه جدید مطبوعات

امروز یک مقام عالی دادگستری درباره قانون جدید مطبوعات که توسط وزارت اطلاعات تهیه شده توضیح داد و گفت: مطابق سنت وزارت اطلاعات که مامور تهیه این لایحه‌بوده، اسامی‌نخست‌وزیر و وزرائی را که لایحه میبایست بانظر آنان باشد در زیر لایحه گذاشته است ، اما این‌لایحه در هیئت دولت موردبررسی و تنقیح قرارنگرفته و وزیر دادگستری نیز درباره آن تاکنون اظهارنظری نکرده است.

ثبت نام از مردودشدگان

از مردود شدگان کلاس های ششم و قبولشدگان کلاس های پنجم متوسطه عمومی و فنی نظام قدیم که دارای شرایط سنی ثبت‌نام میباشند با رعایت مقررات ثبت‌نام میشود .

یک مقام اگاه در آموزش و پرورش گفت شرط تشکیل کلاس برای رشته های‌عمومی وجود حداقل سی‌نفر داوطلب‌و برای‌رشته های صنعت ، خدمات‌وحرف روستائی ۱۵ نفر تعیین‌شده است که از این‌عده‌بادریافت شهریه مناسب که از طرف شورای منطقه‌ای اموزش و پرورش تعیین خواهد شد، ثبت‌نام بعمل می‌آید .

ضمنا دانش آموزان مردود کلاس های ششم که فقط یکسال مردودشده‌اند و قبولشدگان کلاس‌های پنجم که برای اولین‌بار در کلاس ششم ثبت‌نام می‌کنند درصورت تمایل میتوانند از مقررات آموزش رایگان استفاده کنند .

در نقاطی که به عللی تشکیل کلاس برای دانش آموزانی که واجد شرایط سنی‌هستندمیسر نباشدبراساس آئین‌نامه های مربوط از مردودین کلاس های ششم‌و قبولشدگان کلاس های پنجم ثبت‌نام بعمل آمده و این عده بدون حضور در کلاس برابر مقررات باصدور تمدید کارت معافیت تحصیلی در امتحانات نوبت اول و دوم شرکت کرده و در صورت احراز شرایط لازم مانند سایر دانش اموزان در امتحانات نهائی شرکت میکنند .

همچنین افرادی‌که‌شرایط سنی ندارند میتوانند بطور داوطلب آزاد با رعایت مقررات در امتحانات‌نهائی خرداد ۵۸ شرکت کنند . شرکت در کارگاه های هنرستان های فنی برای‌هنر جویان ضروری است .

توضیح

نویسنده مقاله نگاهی‌به‌جنبه های اقتصادی برنامه دولت‌که امروز در صفحه ۱۷ چاپ شده، آقای‌حبیب چینی است که نام ایشان ازقلم افتاده است.

پخش برنامه‌های جدید رادیوتلویزیون

درپی استعفای چند تن از مدیران و گردانندگان رادیو تلویزیون ملی ایران، «ایرج گرگین» مدیر شبکه رادیو تلویزیون ۲ که‌اینک در سفر خارج از کشور بسر می‌برد از سمت خود استعفا کرد.

همزمان با کناره‌گیری‌های پی‌درپی مدیران تلویزیون‌و باتوجه به تحولات اخیر، پیش‌بینی میشود که‌تغییراتی اساسی در برنامه‌های‌رادیو تلویزیون صورت بگیرد . این تغییرات احتمالابراساس طرحی عملی خواهد شد که هم‌اکنون از جانب وزارت اطلاعات و سازمان رادیو تلویزیون ملی ایران تحت مطالعه قرار دارد .

بعدازکناره‌گیری «مهندس رضاقطبی» ازمدیریت‌سازمان رادیو تلویزیون ملی ایران، مسئولیت‌های این سازمان تحت‌نظر سرپرستان جدیدی قرار گرفته است . از جمله امور اداری و مالی زیرنظر «منشی» قرار گرفته و «عباس یوسفیانی» امور تولیدی را سرپرستی‌می‌کند ومسئولیت امورپخش بعهده«غلامحسین اعتمادزاده» می‌باشد. «علی اصغر طاهری» مدیر پخش رادیو ۲ نیز کلیه امور مربوط به این رادیو را بعهده گرفته است.

«غلامحسین اعتمادزاده» سرپرست امور پخش رادیو تلویزیون ملی ایران طی گفتگوئی‌خاطرنشان ساخت: برنامه‌های جدید رادیو تلویزیون ۲ پخش نخواهد شد و حتی برنامه‌هائی را که برای این فصل تدارک دیده بودیم و در آنها بخش های متعدد فرهنگی وهنری گنجانده شده بود ، جهت بررسی به وزارت اطلاعات تسلیم کرده‌ایم تادرباره‌پخش آنها تصمیمات نهائی اتخاذ گردد .

جوانان ۱۳ ساله شد

این هفته مجله جوانان سیزده ساله شد. سیزده‌سالی، که برای این نشریه موفق موسسه اطلاعات در برگیرنده موفقیتهای چشمگیر در زمینه های مختلف اجتماعی ،هنری‌و علمی است.

جوانان‌امروز زمانی منتشر شد که جای خالی یکنشریه آموزنده برای جوانان‌ایرانی بشکلی چشمگیر نمایان بود ومجله جوانان امروز درمدت کوتاهی بسردبیری همکار موفقان، راعتمادی توانست ضمن پرکردن این خلاء چهار میلیون خواننده وچهارصد هزار تیراژ بدست بیاورد .که این رقم تیراژدر ایران واقعا بیسابقه است. اعتمادی و همکارانش‌که باابتکارات جالب خود همیشه در رفع مسائل‌و مشکلات جوانان پیشقدم بوده‌اند.نشریه خود را بشکل آینه‌ای برای انعکاس گزارش های جالب علمی ،اخبارهنری، بررسی مسائل ادبی و شعر ، چاپ داستانها و پاورقی های خواندنی درآورده‌اند وبهمین دلیل است که هر روز توجه نوجوانان و جوانان ایرانی، به‌این‌نشریه‌بیشتر میشود.یکی ازمهمترین اقدامات‌جوانان‌برپا کردن نهضتی بود که برای کمک‌به جوانان معتادبوجود آمد، و تا امروز صدها معتاد جوان را معالجه و به جامعه بازگردانده است.

آخرین اقدام جوانان در زمینه کار های اجتماعی ایجاد کمیته ویژه‌ای برای ساختن بنای یادبود قربانیان فاجعه سینما رکس آبادان بود که بزودی ساختمان آن شروع خواهد شد.

سیزدهمین سال انتشار جوانان رابه همکار عزیزمان اعتمادی و نویسندگان باذوق این نشریه تبریک‌میگوئیم.

حضرت آیت‌الله‌العظمی گلپایگانی :

اقدامات نیمه تمام مرحوم فرزندم باید پیگیری شود

قم ـ خبرنگار اطلاعات

دکتر غلامرضاباهر رئیس بیمارستان «حضرت آیت‌الله گلپایگانی» قم در مورد چگونگی حال حضرت آیت‌الله العظمی حاج سید محمدرضا گلپایگانی که‌درپی کشته شدن فرزندشان در حادثه رانندگی جاده یزد ـ طبس در بیمارستان بستری شده‌اند به خبرنگار ما گفت:

ـ صبح امروز ضمن ملاقات با حضرت آیت‌الله العظمی گلپایگانی که بحمدالله حالشان رو به‌بهبود است ایشان فرمودند با اینکه از این حادثه بی‌نهایت متاثرم و در برابر مشیت الهی راضی به رضای حق بوده و ازخداوندخواهانم توفیق عنایت فرماید تا با کمک‌شما و هیات مدیره بیمارستان کارهای نیمه‌تمامی را که‌در جهت پیشبرد اهداف عالیه اسلامی‌آن‌شادروان دردست اقدام است، به اتمام برسانیم که روانش از اینجهت نیز شاد باشد.

دیشب نیزبمناسبت‌درگذشت فقید سعید حضرت حجت‌الاسلام والمسلمین دومین فرزند ذکور حضرت آیت‌الله العظمی حاج سید محمدرضا گلپایگانی مجلس ترحیمی از طرف حضرت آیت‌الله العظمی مرعشی نجفی در حسینیه ایشان باشرکت مراجع عالیقدرتقلید، زعمای حوزه علمیه و هزاران تن از طبقات مختلف مردم برگزار شد.

در این مجلس یکی از وعاظ معروف پیرامون‌عظمت اسلام و تاسف جامعه روحانیت از حادثه جاده یزد ـ طبس که منجر به درگذشت حجت‌الاسلام فقید حاج سید مهدی گلپایگانی شد بتفصیل سخن گفت .

کمیته بررسی رویدادهای اخیر ایران فردا دررم تشکیل میشود

امروز رحیم‌صفاری یکی از اعضای موسس «اتحاد برای آزادی» در یک تماس تلفنی اظهار داشت احمد بنی احمد نماینده مجلس شورای ملی و موسس جمعیت اتحاد برای آزادی که بدعوت‌سیزده گروه از دانشجویان ایرانی غیر کمونیست مقیم خارج از کشور به ایتالیا عزیمت کرده بود . در کنگره‌ای که ازفردا در شهر رم تشکیل میشود شرکت خواهد کرد.

صفاری افزود : این‌کنگره که ازسوی دانشجویان‌ایرانی مقیم خارج از کشور جهت بررسی مسائل سیاسی و اجتماعی ایران برگزار میشود حوادث اخیر ایران را مورد بررسی و مداقه قرار خواهد داد.

کنگره دو روز بطول خواهد انجامید و پس ازپایان کنگره بنی‌احمد با گروه های غیر کمونیست‌ایرانی مقیم‌خارج گفتگوئی خواهد داشت .

بیانیه جمعیت دفاع ازآزادی حقوق بشر

سخنگوی جمعیت دفاع‌از آزادی و حقوق بشر امروز بیانیه‌ای منتشر کرد . در این بیانیه ضمن اشاره به تامین دولت به رهبران این جمعیت آمده است که : با تامینی که از طرف مقامات دولتی داده شده بودعده‌ای از اعضای جمعیت ایرانی دفاع از آزادی و حقوق بشر که تحت تعقیب قرار گرفته بودند بمنازل خود بازگشتند ، اما آقای‌مهندس بنافتی یکی از اعضای جمعیت دربازداشت بسر میبرد کمیته خواهان‌آزادی وی شده است .

دستور نخست‌وزیر برای تأمین فضاهای آموزشی

از سوی نخست وزیر در جهت تامین هرچه سریع‌تر فضای آموزشی مورد احتیاج وزارت آموزش و پرورش‌از طریق همکاری وزارتخانه های کشور ، نیرو ، مسکن و شهر سازی و سازمان های اوقاف و برنامه و بودجه دستور عملی صادر شد .

در این دستور عمل تصریح شده که وزارت کشور پیش‌از اخذ هرگونه تصمیم درمورد استفاده از زمینهای متعلق به شهرداری و همچنین واگذاری زمین های مربوط به وزارت کشوراولویت را برای تامین مدارس و فضا های آموزشی و ورزشی و شرکت های تعاونی مسکن فرهنگیان قائل شود. ضمنا وزارت مسکن و شهر سازی موظف شده است در مورد استفاده از زمین های متعلق به این سازمان ، نخست نسبت‌به تامین ساختمان مدارس و فضای آموزشی لازم در محل اقدام کند .

طبق همین دستور سازمان اوقاف مکلف است قبل ازتامین احتیاجات آموزش و پرورش محل در صورتی که مغایر بانیت‌واقف نباشد هیچگونه استفاده دیگری از زمین های اوقافی به عمل نیاورد.

ضمنا به وزارت نیرودستور داده شد از جهت بلااستفاده نماندن فضا های آموزشی به محض تقاضای مسئولین نسبت به تامین آب و برق مراکز آموزشی بفوریت و بدون اتلاف وقت و مکاتبات مکرر اقدام کند .

در دستوری که در همین مورد بعنوان وزیر مشاورو سرپرست سازمان برنامه و بودجه صادر شد تاکیدگردید که باتوجه به نیاز فوق‌العاده به فضای آموزشی درکشور مقتضی است از هم‌اکنون کمیسیونی‌بامشارکت مسئولان وزارت آموزش و پرورش‌در باره پیش‌بینی دقیق اعتبارات لازم برای تعمیرات‌و نگاهداری و تجهیز مدارس تشکیل شود و اعتبار لازم برای جلوگیری از هرگونه حادثه نامطلوب بسبب عدم استحکام کافی ساختمان مدارس ظرف مدت یک هفته در اختیار سازمان توسعه و تجهیز مدارس قرار داده شود . در این زمینه همچنین مطالعاتی در جهت تامین کمبود اعتبارات جاری سال انجام شد تا در جهت رفع کمبود ها و تامین اعتبار لازم اقدام گردد .

خانه‌سازی در تمام نقاط تهران بزرگ آزاد میشود

مشکل داخل محدوده و خارج از محدوده پایتخت برای همیشه حل میشود و محدوده ۵ ساله و ۲۵ ساله تهران با کیفیت گذشته برای همیشه از بین میرود . براین اساس‌تهران‌دارای یک‌محدوده قانونی و فیزیکی میگردد تا کسانی که در نقاط مختلف شهر زمین دارند بتوانند اقدام به ساختمان کنند .

براساس این طرح که در جلسه امروز هیات وزیران مورد بررسی نهائی قرار میگیرد بهمه افراد اجازه داده میشود در هر نقطه از تهران که زمین دارند با توجه به ضوابطی که دراین‌طرح‌منظور شده خانه بسازند .

یک مقام آگاه در این باره اعلام کرد :

از آنجا که‌هر شهرحدودی دارد که با سایر شهرهاهم‌مرز میشود، برای تهران نیز یک محدوده قانونی در نظرگرفته شده است ، طرح مورد نظر بگونه‌ای تهیه شده است که محدوده ۵ ساله یا ۲۵ ساله تهران و مسئله افزایش‌یاکاهش سالانه آن برای همیشه ازبین میرود و به این ترتیب‌مشکلی که درضمنی گروهی قابل‌توجه از مردم رابوجود آورده منتفی میگردد .

این مقام اضافه کرد :

در طرح جدید برای‌کسانی که در نقاط مختلف شهر صاحب زمین هستند و قصد ساختمان سازی‌دارند پیش‌بینی های لازم به عمل آمده است ، البته دولت نیز در حدامکان تسهیلات رفاهی در اختیار اینگونه اشخاص قرار خواهد دادو برای اینکارنیزضوابطی در نظر گرفته شده است .

این مقام در تشریح سیاست دولت‌درکاستن از هزینه‌مسکن گفت :با اجرای این طرح تعادل لازم بین عرضه وتقاضا برقرار میشود ، در نتیجه قیمت‌زمین‌و اجاره بهای‌خانه‌ها نیز پائین می‌آید .زیرا وقتی هرکس توانست در هر نقطه تهران با توجه به ضوابط خانه بسازدو از نظر محدوده و خارج از محدوده مشکلی وجود نداشته باشد بمیزان عرضه افزوده میشود و طبعا قیمت مسکن کاهش می‌یابد .

لایحه جدید مطبوعات باردیگر در میان مردم و محافل اجتماعی وسیاسی بحث انگیز شده است

بین انتقاد تا افترا در مطبوعات چه فاصله یی وجود دارد؟

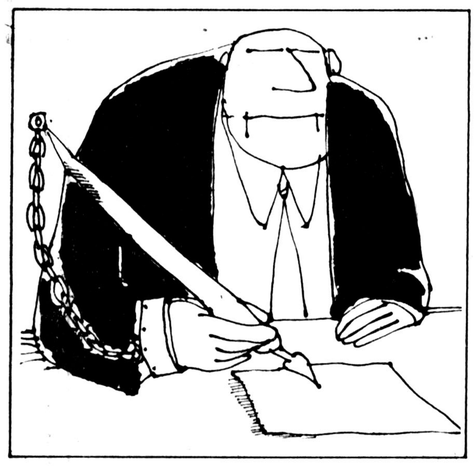

باتدوین و تنظیم لایحه جدید مطبوعات، وانتشار آن درروزنامه ها، باردیگر مسأله مطبوعات وقوانین مربوط به آن، مورد بحث و گفت وگوی مردم و محافل آگاه قرارگرفته است.

درمورد مطبوعات، پیش از هربحثی باید به این مسأله توجه داشت که: دموکراسی درهرشکل و قالب، حتی درقالب به اصطلاح «دموکراسی هدایت شده» هم، بدون مطبوعات آزاد، معنا و مفهومی ندارد. چون مطبوعات آزاد، سوای آن که وظیفه بزرگ خلاقیت افکار آزاد و اندیشه های دموکراتیک برعهدهٔ آنهاست، به عنوان برنده‌ترین حربه برای جلوگیری از فساد و فاسد هم در جامعه، نقش حساس و سرنوشت سازی دارند. وازاین رو، مطبوعات، با چنین وظایف خطیر، در محیط خفقان آور ضددموکراسی نمیتوانند این خلاقیت و مسئولیت اجتماعی خودرا بدرستی عرضه کنند.

یکی از مهمترین علل اینکه در هفته های اخیر، پرده‌ها ازراز دزدی ها و غارتگریها و سوء استفاده ها و فسادها بالامیرود، این است که در حال حاضر، مطبوعات نسبت به ۱۵ سالهٔ گذشته ،بادست باز و در فضایی آسوده‌تر میتوانند دست به انتشاراخبار بزنند، چنان که فرزانگان و آگاهان معتقدند، علت رواج این غارت ها و فسادها، درسالهای گذشته آن بود که مطبوعات نمیتوانستند ازاین مسائل دم بزنند.

درچنان فضای بسته‌یی بود که چندی پیش، یکبار، لایحه جدیدی برای کنترل کردن هرچه بیشتر مطبوعات تنظیم شد. اما لایحه مزبور، از همان آغاز با مخالفت همه محافل اجتماعی و سیاسی روبروشد. چرا که روزنامه اطلاعات متن کامل لایحه را منتشر کرد. وبه نظر خواهی گذاشت و عقاید و نظرات نویسندگان، صاحبنظران، متخصصان و کارشناسان مطبوعاتی را در سطحی وسیع جویاشد وبه چاپ سپرد.

دراین بحث و گفت و گوها و در جلسات مکرر میزگردهای اطلاعات، معایب ،نقایص و هدف های بازدارندهٔ لایحه مزبور، به گونه‌یی تجزیه و تحلیل گردید که توجه همه آزادیخواهان و طرفداران قانون اساسی را جلب کرد و بدنبال آن موجی عظیم درجهت تجدید نظر در لایحه مطبوعات وانطباق آن با قانون اساسی و دموکراسی به حرکت در امد و بعد هم وزارت اطلاعات و جهانگردی، لایحه خودرا پس گرفت تا بجای آن، لایحه دیگری را تنظیم کند.

واکنون، این «لایحه دیگر» آماده شده است. اگرچه در لایحه جدید، درمقایسه بالایحه قبلی، نکات مثبت نیز به چشم میخورد، اما هنوز هم نقایص وعیوب و کمبودهایی در آن وجود دارد که اگر با همین وضع و بدون تجدید نظر به تصویب رسد و به اجرادراید، مشکلات فراوانی برای مطبوعات و در نتیجه برای جامعه و کشورفراهم خواهد کرد.

قانون بدیاقانون خوب؟

حقوقدانان و قانونگذاران معتقدند که اصولاً هیچ قانونی روی کاغذ، فی نفسه قانون بدی نمیتواند باشد، اما وقتی که قانون را بمرحله اجرا میگذارند به شکل شمشیر داموکلس در میآید که هرطرف آن تیز تراز سوی دیگرش خواهد بود، مخصوصا که اگر این شمشیر بدست مجری نااهل هم داده شود.

قانون مطبوعات هم مثل خیلی از قوانین دیگر و درمقایسه با آن قوانین، ممکن است که قانون مترقی تر و ارزنده‌تری باشد. اما همیشه این بیم وجود دارد که اگر در آینده دولتهایی درسطح دولتهای گذشته و با افکار و اندیشه های آنها، بخواهند از این قانون به سود حکومت و به زیان آزادی و دموکراسی بهره بگیرند، کارشان چندان سخت نخواهد بود.

اصولاً دربهره گیری از نهادهای دموکراسی خواسته‌اند دموکراسی را به اسارت بکشند، نخست عوامل اجرایی را، دست چین کرده‌اند و سپس بادست آنها هرچه که خواسته‌اند انجام داده‌اند.

قانون فعلی مطبوعات، قانونی است که درمراحل مختلف و دوران های متفاوت سیاسی، بعنوان تنها قانون مطبوعات ایران بکار گرفته شده است. بگونه‌ای که درزمان اجرای همین قانون، گاهی مطبوعات بسیار خوب و آزاد داشته‌ایم، درحالیکه روزدیگر، به اعتبار همین قانون، مطبوعات را تحت کنترل درآورده‌اند و حتی دستور تعطیل گروهی ازجراید را هم صادر کرده‌اند. ان هم درزمانی که ظاهرا یکی ازمعروف ترین و پرسرو صداترین و جنجال افرین ترین روزنامه نویسان درراس امور مطبوعاتی وزارت اطلاعات وجود داشت، همین شخص وقتی که نخست وزیر وقت راهی را برای کنترل بیشتر مطبوعات جستجو کرد، او درلباس راهنما، گفت «کشور هفتصد میلیونی چین چند روزنامه بیشتر ندارد، چرا باید یک ملت سی میلیونی این همه روزنامه و مجله داشته باشد؟» همین جمله کوتاه و مختصر بود که امتیاز دهها روزنامه و مجله را لغو کرد و جراید را به بند کشید و کسی که تصور میکرد بالادای این جمله فاصله یک متری تاوزارت را یکشبه طی خواهد کرد، ناگهان به پاریس منتقل شد و از میز وزارت فرسنگ ها فاصله گرفت.

اختیارتوقیف وجمع آوری نشریات یا لغو امتیاز جراید باید به دادگاهها سپرده شود

بیش از هرچیز، عوامل اجرایی دخالت دارند، چرا که اگر عوامل اجرایی را «محرمعلی خان» ها تشکیل بدهند، تردید نیست که قانون هرقدر هم دراستحکام نهادهای دموکراسی، خوب و بی نقص تهیه شده باشد، کافی است که مجری باتعبیر و تفسیر مغرضانه یاناآگاهانه ازیک حرف «واو»، همه ضوابط دموکراسی را به هم بزند و به یک قانون بد تبدیل کند.

فقط با گفتن یک جمله «ملت سی میلیونی چراباید اینهمه روزنامه و مجله داشته باشد» امتیاز دهها مجله و روزنامه را لغو کردند!

دموکراسی و مشروطیت، ازقانون، برداشت های مثبت داشته باشند، شاید هیچ اشکالی، حتی درسخت ترین ادوار سیاسی هم دیده نشود. بهمین دلیل است که درمملکت ما، هرگاه که دموکراسی را درمطبوعات مملکت پیاده کنند، اما این ماده ان استحکام و انسجام را که هدف تدوین کنندگان قانون باید باشد، نشان نمیدهد. مخصوصا که دراین ماده گفته شده است «برای بیان افکار و عقاید، و روشن ساختن افکار و ترقی دادن سطح معلومات مردم، در زمینه های مختلف اجتماعی، سیاسی، علمی و فنی و فرهنگی و نظایر آن و نشر اخبار و اطلاعات و انتقاد و صلاح اندیشی درامور عمومی....»

و درماده ۲۸ همین قانون، مجددا تاکید شده است که «انتقاد ازروش سیاسی، اداری و اجتماعی بوسیله روزنامه یا مجله جرم محسوب نمیشود» اما انتقاد از فرد یا دستگاه، کدام یک؟ چرا که درماده ۲۰ همین لایحه تصریح شده است که «انتشار هرنوع مطلب یا خبر مشتمل برتهمت یا افترا.... نسبت به اشخاص ممنوع است» و بازهم درماده ۲۲ عنوان شده که «هرکس بوسیله مطبوعات هیئت وزراء یا هیئت نمایندگان یکی از مجلسین یا هیئت قضات را مورد افترا و توهین قرار دهد» به حبس های متفاوت محکوم خواهد شد. پس این پرسش هم مطرح میشود که اولا هدف از انتقاد چیست؟ چرا که در بسیاری از مواقع بین انتقاد وتوهین وافترا فاصله ای وجود ندارد چون ممکن است نویسنده ای فرضا بگوید که مدیر کل امور دواب، مدیریت اداری ندارد ومدیر کل امور دواب، همین جمله را توهین وافترا تلقی کند یا اینکه فرضا بگوئیم که چرا فلان شهردار، برخلاف قانون وبدون تصویب انجمن شهر پایتخت، دستور استخدام، ترفیع وپرداخت حقوق صادر کرده وتا روزی هم که مصدر کار بوده، این خلاف را انجام داده است، واو هم همین انتقاد وصلاح اندیشی را توهین به خود تلقی کند، پس باید قانون، کلمات توهین وافترا را بگونه‌ای تفسیر کند تا هر مقام متخلف دولتی نتواند از آن در جهت حفظ مصالح ومنافع خود سود برد.

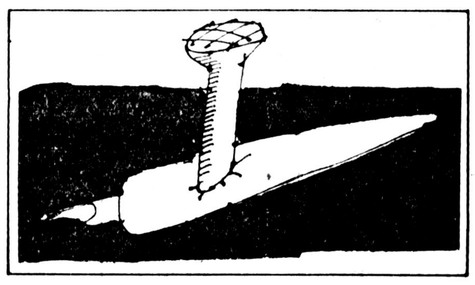

امتیازها چه میشود؟

دست اندرکاران مطبوعات میگویند: در تبصره ماده ۱۳ لایحه گفته شده «امتیازاتی که تا تاریخ تصویب این قانون برای نشریات صادر شده است وبر طبق قانون دارای اعتبار میباشد، به اعتبار خود باقی است» بنابراین بموجب این ماده تمام کسانی که تا کنون بنحوی از انحاء از انتشار روزنامه ومجله آنها جلوگیری شده است، مجددا میتوانند دست به کار انتشار نشریه خودشان بزنند. آیا منظور، واقعا همین است یا اینکه فردای روزی که قانون به تصویب رسید، کارمند مربوط مدعی خواهد شد که امتیاز همه این نشریات لغو شده، چون بیش از شش ماه است که منتشر نشده اند. بنابراین بهتر نیست که در همین ماده تکلیف مدیران جرایدی را که قهرا از انتشار نشریه آنها، جلوگیری کرده اند وممکن است در آینده نیز نظایر آن پیش بیاید، یکبار ویکجا وکاملا روشن سازند. در ذیل ماده ۱۵ تصریح شده که «پاسخ نامزدهای انتخاباتی در جریان انتخابات انجمن‌های ملی ومجالس قانون گذاری وشوراهای داوری وخانه های انصاف ونظایر آن باید در اولین شماره روزنامه درج شود به شرط آنکه حداقل شش ساعت پیش از زیر چاپ رفتن روزنامه تسلیم ورسید دریافت شود». در صورتیکه هم اکنون بسیاری از صفحات روزنامه های روز، گاهی دو روز قبل، چاپ وآماده میشود. چون دستگاههای چاپ ونظام توزیع جراید، آن قدرت وگسترش لازم را ندارند که همه صفحات داخلی وخارجی روزنامه را در لحظه واحد منتشر وتوزیع کنند. بنابراین چگونه ممکن است که لایحه جوابیه یک کاندیدای نمایندگی را فقط در یک فرصت ۶ ساعته در روزنامه چاپ کنند. چگونه ممکن است که یک نامزد انتخاباتی لایحه جوابیه‌اش را ساعت ۱۲ شب به دفتر روزنامه بفرستد تا در اولین شماره که ساعت ۶ صبح منتشر میشود، چاپ شود؟

یک ایراد دیگر به ماده ۲۶

فاصله انتقاد تاافترا

دست درکاران مطبوعات میگویند اولین ایراد لایحه جدید به اولین ماده آن وارداست، چون اگر چه دراین ماده سعی شده است که مفهوم یک نظام گسترده جامعه و کشورفراهم خواهد کرد.

قانون بدیاقانون خوب؟

حقوقدانان و قانونگذاران معتقدند که اصولاً هیچ قانونی روی کاغذ، فی نفسه قانون بدی نمیتواند باشد، اما وقتی که قانون را بمرحله اجرا میگذارند به شکل شمشیر داموکلس در میآید که هرطرف آن تیز تراز سوی دیگرش خواهد بود، مخصوصا که اگر این شمشیر بدست مجری نااهل هم داده شود.

قانون مطبوعات هم مثل خیلی از قوانین دیگر و درمقایسه با آن قوانین، ممکن است که قانون مترقی تر و ارزنده‌تری باشد. اما همیشه

دعوت عام

ازهمه صاحبنظران، دست اندرکاران مطبوعات، نویسندگان، خبرنگاران و خوانندگان علاقه‌مند به سرنوشت مطبوعات و ازادی بیان وقلم، دعوت میکنیم، دربحث پیرامون لایحه جدید مطبوعات شرکت کنند و عقاید و نظرات خودرا، در مورد این لایحه، برای چاپ در اطلاعات، در اختیار سرویس گزارش روزنامه قراردهند.

قانون وارد است که میگوید «اگر کسی خود را برخلاف واقع، مدیر یا سردبیر یا خبرنگار معرفی کند» محکوم خواهد شد. اگر چه این ماده، در جهت حفظ منافع نویسندگان ودست اندرکاران مطبوعات تنظیم شده است، اما مساله با آنچه که هدف قانونگذار بوده تفاوت دارد. چون ممکن است از همین فردا، هر صاحب مقام متخلف، مدعی شود که فرضا فلان شخص، خودش را بعنوان خبرنگار معرفی کرده است، حالا متهم چگونه میتواند ثابت کند که این فقط یک ادعای واهی است وصحتی ندارد؟

ثانیا ادعای یک فرد مبنی بر اینکه خبرنگار است تا زمانی که

بقیه در صفحه ۱۹

ساختمان باسیستم کربی
درزمین، وقت وپول شما صرفه جوئی میکند

کارخانه ☐ انبار ☐ آشیانه هواپیما ☐ اداره ☐ بیمارستان ☐ مدرسه ☐ زمین ورزشی ☐ خانه ☐

کربی یکی از بزرگترین سازندگان ساختمانهای فلزی پیش ساخته در خاور میانه میباشد. ما میتوانیم با سیستم کربی از یک تا ۸ طبقه ساختمان را در اسرع وقت با صرفه‌جوئی در زمین و پول به شما عرضه کنیم.

سیستم ساختمانی کربی طوری است که میتواند در شکلهای مختلف نیاز شما را بدون احتیاج به تهیه نقشه‌های ساختمانی پرهزینه برآورده سازد.

با استفاده از سیستم ساختمانی کربی شما میتوانید در اسرع وقت از محل مورد نظر بهره‌برداری کنید و بدین ترتیب درآمد سریع تر و بیشتری داشته باشید

سیستم ساختمانی کربی، جدید نیست، و سالها تجربه کربی بما امکان میدهد که کارهای ساختمانی شما را سریع تر و صحیح‌تر انجام دهیم.

علاوه بر کارخانجات مجهز و مدرن کربی در کویت، ما دارای تاسیسات مشابه در تگزاس، تنسی و فلوریدای آمریکا هستیم.

احتیاجات ساختمانی خود را تلفنا" با ما مطرح کنید و یا کوپن زیر را به آدرس ما بفرستید تا کاتالوگ و اطلاعات کامل در مورد خدمات و سیستم‌های ساختمانی کربی برای شما ارسال گردد.

صندوق پستی ۲۷۹۵ تهران ـ ایران تلفن ۳۷۴۸۰۳/۴ ـ ۳۷۰۸۰۳

تلکس ـ 213139 OFIS IR

Kirby

نام _____

آدرس _____

تلفن _____

product catalog

آگهی حراج

گمرک نوشهر (مازندران) کالای متروکه زیر را

ردیف	نوع کالا	تعداد	وزن ـ کیلو	قبض انبار	محل نگهداری	ملاحظات
۱	تخته تراد	۱۲۰ بسته	۵۹/۱۷۷	۷۵۲	محوطه	
۲	شیر خشک	۱۹ کارتن	۲۵۴	۱۱۲۵	انبار	
۳	اتومبیل سواری تویوتا کرونا	یکدستگاه	۱۰۰۰	۱۱۲۵	محوطه	مدل ۷۵ تصادفی
۴	اتومبیل سواری فورد	یکدستگاه	۱۰۰۰	۱۱۲۵	محوطه گمرک بابلسر	مدل ۱۹۶۹ تصادفی
۵	اتومبیل استیشن کار	یکدستگاه	۱۵۰۰	۱۱۲۵	محوطه گمرک بابلسر	مدل ۱۹۶۸

از طریق حراج همگانی روز چهارشنبه ۱۹ مهر ماه سال ۱۳۵۷ ساعت ۱۰ صبح بفروش می‌رساند طالبین میتوانند همه روزه باستثنای روزهای تعطیل در ساعات اداری به گمرک نوشهر و بابلسر مراجعه و پس از رویت کامل کالا و آگاهی از کمیت و کیفیت آنها در جلسه حراج شرکت نمایند. ضمنا کالای ردیف ۴ و ۵ در محوطه گمرک بابلسر قرار دارد طالبین می‌توانند کالاهای مذکور را همانجا رویت و در جلسه حراج که در نوشهر تشکیل می گردد شرکت نمایند و بدیهی است نسبت به اعتراض خریداران بعد از فروش ترتیب اثر داده نخواهد شد.

(اداره فروش منطقه مرکز و شمال گمرک ایران)

بنیانگذار: عباس مسعودی
صاحب امتیاز و مدیر: فرهاد مسعودی
سال پنجاه و سوم
محل اداره: خیابان خیام. ساختمان اطلاعات
تلکس ۲۱۲۳۳۶ ـ تلگرافی: اطلاعات. تهران
تلفن ۳۲۸۱

سخن روز

مالیات حقوق و دستمزد

دولت طرح اصلاح قانون مالیات های مستقیم را دردست مطالعه دارد و احتمال میرود لایحه آن تا پایان مهرماه جاری به مجلس تقدیم شود.

از نکات اصلی این اصلاحیه کاهش نرخ مالیات برحقوقها و دستمزدهاست. درکشورهایی که نظام مالیاتی از مهمترین عوامل تعدیل ثروت و تامین عدالت اجتماعی شناخته میشود و تزویر یا تقلب در ارائه دفاتر و پرداخت مالیات گناه کبیره به حساب می آید، ملاک تشخیص و دریافت مالیات «ثروت» است نه «درآمد»، بعبارت دیگر مالیاتی که بر ثروت تعلق میگیرد با مالیاتی که از درآمد گرفته میشود قابل قیاس نیست.

هر فرد شاغلی، طبعا صاحب درآمد محسوب میشود خواه دربان یک ساختمان سی طبقه باشد، خواه مالک ساختمان. یک نظام عادلانه مالیاتی نگاه میکند که هرکدام ازاین درآمدها چه مبلغش خرج میشود و چه مبلغ برای صاحب درآمد باقی میماند؟ پرواضح است که اگر فرضا تمام درآمد ماهانه دربان به مصرف معاش مختصر او نرسد و چند درصدی ازآن هم برایش باقی بماند حتی پس از پنجاه سال که این مازاد درحساب پس انداز دربان رویهم جمع شود اسمش را «ثروت» نمیتوان گذارد ولی آنچه از درآمد یکماهه صاحب آپارتمان پس از وضع هزینه معقول زندگی برای او میماند یک «ثروت» واقعی است.

این «ثروت» به هرکیفیتی که دردست اشخاص ـ حقیقی یا حقوقی ـ بماند و متراکم شود یا مولد فساد و تجمل خواهد بود یا موجب بی عدالتی و توزیع نامتعادل ثروت و عمیقتر شدن فواصل طبقاتی.

اینجاست که نظام مالیاتی نقش قاطع خود را در جلوگیری از مفاسد و عوارض تراکم درآمد و افزایش ثروت ایفاء میکند. یعنی صاحب درآمد را در وضعی قرار میدهد که یا مجبور باشد هشتاد، نود درصد پول خود را بعنوان مالیات به خزانه دولت بپردازد و یا سهم عمده آن را در فعالیت های عمرانی و تولیدی بکار اندازد تا نقعش عاید کشور و ملت شود.

در کشور ما چون مالیات غیرمستقیم و نیز مالیات حقوق سهلترین و مطمئن ترین مالیات قابل وصول محسوب میشود، متاسفانه دولتها عموما براین نوع مالیات تاکید میورزیده اند و با اطمینان میتوان گفت طبقه حقوق بگیر چه دربخش دولتی و چه دربخش خصوصی ضمن این که بیش از هر گروهی سنگینی افزایش مداوم هزینه زندگی را متحمل شده، بیشترین مالیات را نیز پرداخته است.

تفسیر سیاسی روز

کارتر و ملت فلسطین

دکتر علیرضا نوری زاده

در آغاز زمامداری کارتر، وقتی رئیس جمهور آمریکا، یکی دو بار از حقوق ملت فلسطین و لزوم بازگشت آنها به وطن قومی خود سخن گفت، بسیاری از فلسطینی های معتدل و بخصوص آنهائیکه در غرب تحصیل کرده بودند، حمله‌ای را برای تطهیر آمریکا در جراید لبنان آغاز کردند. در آن روز ها یکی از این روشنفکران فلسطینی در روزنامه النهار مقاله‌ای نوشت با عنوان، «کارتر فلسطینی» و در آن اشاره کرد: بهمانگونه که آمریکا در سال ۱۹۴۸ اسرائیل را بوجود آورد، آمریکای ۱۹۷۸ بوجود آورنده دولت فلسطینی مستقل خواهد بود. در آن روز ها رژیمهای متمایل و وابسته به غرب در منطقه و بخصوص مصر، به این گفته که آمریکا یگانه قدرتی است که می تواند برای ملت فلسطین، وطن ـ برای مردم مصر و سوریه نان و آبرو و برای لبنان صلح تهیه کند، رنگی از واقعیت زده بودند. بطوریکه گفته میشد، شخص عرفات رئیس سازمان آزادیبخش فلسطین آماده است برای رسیدن به یک صلح پایدار با آمریکا وارد گفتگو شود. پس از سفر سادات به بیت المقدس، و کوشش مشترک اسرائیل، آمریکا و مصر برای بوجود آوردن یک هیئت نمایندگی فلسطینی از سرشناسان ساحل غربی رود اردن بعنوان نمایندگان ملت فلسطین، تا حدودی معلوم شد منظور کارتر از ایجاد یک وطن برای مردم فلسطین چیست، از آن پس تا پایان کنفرانس کمپ دیوید، هر روز یأس فلسطینی های طرفدار غرب (معتدلها) نسبت به روش آمریکا بیشتر شد. و بعد از آنکه رهبران مصر و اسرائیل در پی مذاکرات طولانی خود در کمپ دیوید مسله خود مختاری ساحل غربی رودارد‌ن و نوار غزه را در مدت پنج سال مطرح کردند، هیچ راهی برای این گروه از فلسطینی ها بجز صحه گذاشتن برراههای خشونت امیز باقی نماند. و حالا یکهفته پس از کنفرانس کمپ دیوید در زمانیکه محافظه کارترین رژیمهای عربی نتایج کنفرانس کمپ دیوید را محکوم میکنند و ملک حسین راه حلی را که در آن اشاره‌ای به تنها نماینده قانونی ملت فلسطین (ساف) نشده است، مردود می شمرد، رئیس جمهور آمریکا با زشت ترین کلمات سازمان آزادیبخش فلسطین را با نازیها و کوکلس کلانها برابر میداند. با آنکه بانگ حق طلبانه رئیس جمهور آمریکا و سر و صدای بسیارش برای حقوق بشر و رعایت اصول انسانی مدتهاست خریدار ندارد و برای گروه کثیری از مردم جهان، این روش کارتر نوعی بازی و جنجال تبلیغاتی بحساب میاید ولی هرگز کسی گمان نمی برد، رهبر آمریکا تا بدین حد، تعبیر های اسرائیل را در باره رزمندگان نهضت رهائی بخش فلسطین پذیرفته باشد.

شاید بتوان بین سخنان امروز کارتر و آنچه که رهبران دیروز این کشور در مورد مبارزان کوبا می گفتند مشابهتی یافت. امروز آمریکا با عناوینی نظیر خرابکاران و تروریستها از ناسیونالیستهای کوبائی یاد میکرد و همین مسله باعث شد که بمرور مبارزان کوبائی چاره‌ای جز پناه جستن در دامان کمونیسم نداشته باشند. امروز نیز بسته شدن در های آشتی بروی رزمندگان فلسطینی و پذیرفته نشدن آنها از سوی آمریکا علاوه بر آنکه قدرت تصمیم گیری را بدست طرفداران روشهای خشن و افراطی میدهد، چاره‌ای برای سازمان آزادیبخش فلسطین بجز توسل جستن به شوروی باقی نمی گذارد.

کارتر بخت خوبی داشت که از زمینه های مساعد و توام با خوش بینی که در رهبران فلسطینی و بویژه شخص عرفات نسبت به او وجود داشت بهره ببرد. ولی بارفتار و گفته های خود نشان داد که رهائی آمریکا و رهبرانش از چنگ صهیونیسم بین المللی و اسرائیل هیچگاه ممکن نیست.

درسی از زلزله طبس

استاد محمد محیط طباطبایی

پنجاه و شش سال است که از زواره به تهران آمده و دراین شهر سکونت گزیده‌ام. پیش از این نقل مکان، یک یا دوبار، شاهد حدوث زلزله خفیفی درزواره شده بودم که برآنها اثری ازویرانی مترتب نشد.

وجود مناره نهصدوسی واندساله بنکویه و ساختمان مسجد جامع هشتصد و شصت و اندساله درزواره و مسجد هشتصدوپنجاه ساله اردستان، گنبد پانصدساله امامزاده یحیی گواهی میدهد که زواره واردستان، مانند اصفهان ویزدتاحدی از دستبردسریع و مخرب زلزله های شدید شرق و شمال کویرمرکزی ایران درامان بوده اند.

از سالی که درتهران رخت اقامت افکندم، تاکنون از بروز زلزله های شدید و خفیف متعدد دراطراف و اکناف مملکت با خبرشده ام که اخبار آنها درروز خود درروزنامه های پایتخت درج می شده است.

زلزله قوچان و شیروان، زلزله سلماس، زلزله گرگان، زلزله ترود، زلزله بوئین زهرای قزوین، زلزله کرمانشاهان، زلزله کاخک، زلزله قیر و کازرون، زلزله بندرعباس و لار و اینک زلزله طبس که درفواصل نسبتا کوتاهی ویرانی و مرگ و زیان را نصیب نقاط مختلفی از شرق و غرب و شمال و جنوب کشور ما کرده اند، خاطرنشان میسازد که ایران مانند ترکیه و ایتالیا و ژاپن از کشورهای زلزله خیز روی زمین است و تصور حقوق چنین موقعیتی و بروز ناگهانی بلای مترقبی هرلحظه و ساعتی میتواند لرزه براندام کسانی بیفکند که به خیر و سعادت و سلامت ایران و مردمش علاقه انسانی دارند و درحدوث چنین اتفاق ناگواری انتظار جلب نفع یا دفع ضرری را از خود نمی کشند. چنانکه به یادداریم شصت سال پیش یا یکی از آقایان محله باب الرحی یابابرلهای اردستان برسرقنات پرآب آن محله میگفتشیم. فراوانی آب آن قنات مرا به تعجب افکند و با چشم اعجاب بدان مینگریستم. مرد مصاحب که سهمی هم از مالکیت این آب را میبرد، گفت: وقتی رحمت الهی به صورت زلزله‌ای سابقا براردستان فرودآمد، دراثرشکستن زمین شکافی درزیرخاک پدیدارشد و اب قناتهای دیگر قصبه را بدین سو جاری کرد و با کاسته شدن مقدارآب آنها، آب این قنات افزون گردید.

او این «غضب طبیعت» را «رحمت الهی» خواند، زیرا نفعی به مردم محله او درتلو ضرربه دیگران به همراه آورده بود.

یکی از کارمندان قدیم بلدیه تهران، درسال ۱۳۰۹ تعریف میکرد که درگاردن پارتی باغ ملی که برای کمک به زلزله سلماس برپا شده بود، با یکی از همگارانش توانستند مبلغی هنگفت از آنچه که مردم نیکوکار بی حساب و کتاب میپرداختند، برادرد و به جیب خود بریزد و تا مدتی صرف عیش و عشرت کند. بلی اینگونه افراد هم درمیان آدمیان به سرمیرسانند که غالبا وردزبانشان بطوراشکارا و نهفته چنین می رساند که خداشری برساند که درآن خیرما باشد و جسارت میورزید از چنین خسارت ملی انتظار بهره برداری میبرند، ولی احساس و ادراک غالب مردم برخلاف این شماره معدود ناظر به خیر و سعادت و سلامت عموم است و درچنین پیش آمد نامطلوبی میخواهند که به نحوی از دردها و زیانها و پریشانیهای خاطرزلزله زدگان بکاهند.

کسانی که به حکم مسئولیت دینی و دنیوی و عرفی و شرعی ذمه‌دار توجه خاص به حال مردم هستند، دراین راه هرچه کنند وظیفه ملی ایشان است، ولی مردمی که مسئولیت و تعهد وظیفه خاصی را دربرابر مردم بردوش ندارند، به حکم وظیفه انسانی و هموطنی و همکیشی خود را مکلف به تقدیم هرگونه خدمت یا چیزی میدانند که برای ترمیم حال یا استقراروضع زندگانی زلزله زدگان ضرورت دارد.

شرکت دولت و دوایر کشوری ولشکری که هرچه دراین راه کمک کنند و در حقیقت از صندوق درآمد عمومی پرداخته میشود وعلمای دین که وجوه شرعیه را برای تامین چنین مصارف عمومی لازمی به اختیار خود می گیرند ودست ایشان در تشخیص مورد خرج آنها کاملا باز است، هرکمکی که بکنند، فی الواقع برآوردن بخشی از انتظارات مردم و به جا آوردن جزئی از تکالیف مسئولیت ـ پیشوائی ایشان محسوب میشود ومسلم است که دیده به راه قبول ورضا و یا تقدیر و تمجید کسی ندارند ورضای قلبی که در نتیجه انجام تکلیف شرعی وانسانی به دست می‌آید، رنج زحمت ایشان را می کاهد وبرنیروی خدمت به خیر می افزاید.

کاروانهای کمک ومددی که از کرمان ویزد ومشهد وتهران زیر نظر افراد خیرخواه وغیر مسئول به محل بلا دیده طبس میرسد، گواه بهم بستگی وبرادری وهمدردی هموطنان مادر مورد برادران همکیش واسیب دیده ایشان است واین پیشدستیها قابلیت واستعداد وکفایت عنصر دیندار ایران را در ایران برای تمشیت امور دنیوی مردم میرساند، این پدیده ها مانند مشت نیرومندی است که بردهان بدگویان وبدخواهان ملت مسلمان ایران در انسوی مرزهافرود می آید.

ضعف قدرت تنظیم وترتیب کارها که احیانا در کار تطبیق ومصرف وتحقق مقاصد خیر خواهان به چشم خبرنگاری ناظر می‌رسد، ناشی از ان اسلوب مدیریت خام وتوخالی ونارسائی است که درسی سال پیش به دست دایه های مهربانتر از مادر خارجی برفرزندان این کشور در داخل وخارج ایران ارائه وتحمیل شده است.

این اسلوب و مدیریت تازه به ایران آمده آن استعداد ذاتی دوهزار وپانصد ساله را که ملت ایران در طی نشیب وفراز تاریخی خود برای حل مشکلات زندگانی ودفع بلیه ها و جلوگیری از ناملایمات در ضمن عمل آموخته و اندوخته بود، از میان برداشت و بی آنکه شیوه رهروی ره آورد مرغ بهشت امریکا وار وپا را آموخته باشد، نه تنها رهروی دیرینه خود را فراموش کرده بلکه نقش ورد پای ماکیان بومی کشور را هم از لوح حافظه نسل نوایران زدوده و همواره چشم خود را به اسرائیل در انتظار ورود جوجه امریکایی نژاد ویهودی نهاد دوخته‌اند. این پریشانی اسلوب اداره که آثار آن همه جا ودر همه کار به چشم میرسد وقاطبه مردم را از شاه تاگدا از جریانها ناراضی ساخته تا انجا در کارها رسوخ پیدا کرده است که اینک دست راست بدن ما از همکاری با دست چپ برای انجام عمل خیرولازمی تردید میکند و دریغ میورزد وهمه مرغان این صحن دستاموز مرغچرانان رنگارنگی شده‌اند که برنامه خیروشروصلاح هر دسته‌ای از ان ایشان رنگ وبو وخاصیت هدف جداگانه‌ای دارد وپیروی از آن ما را از توحید مساعی در انجام کار باز می‌دارد.

اگر دستگاههای مسئول مملکت، به جای این پراکندگی ها، مرکز و موضع عمل مشترکی دریک موسسه خیریه عام ملی، مرتبط با وزارتهای مسئول بهداری وامور داخله کشور از پیش برقرار ساخته بودند و برای پیش بینی برنامه فعالیت در مورد زلزله زدگان پس از دوازده نوبت برخورد با ظهور زلزله شدید که در فاصله پنجاه وپنج سال روداده وفاصله نوبتهای ان میان چهارو پنج سال بوده وچنین مدتی برای فراموش کردن و محو شدن آثار مترتب برزلزله قبلی در هر قومی کافی نبوده است، یک برنامه عمل سه درجه ای تندومیانه وکند در زیردست ونظر اجرا داشتند، مسلم است پیش از بازدید محل، بوسیله افراد از قبیل مدیر ووزیر وبازرس نخستین محموله کمک های ضروری اولیه شبانه پس از وصول نخستین خبر زمین لرزه با دستگاههای جرثقیل و تشخیص وجود زندگانی در همان شب و روز اول به محل میرسید و آنگاه برنامه میانه که برقراری موسسات موقتی برای تامین نیازمندیهای بازماندگان ودفن مردگان وتصفیه محیط زیست وتسویه امر ارتباط دائمی باشد، از روز دوم به بعد به مرحله اجرا گذارده میشد ودر ضمن با تشخیص امور ضروری برنامه کند از هفته سوم وچهارم برای تجدید ساختمانها ونظائر انها دردست اجرا قرار میگرفت.

وقتی زلزله بوئین زهرا دشتی آباد را تهی از آثار آبادانی کرد، خیرخواهی پیشنهاد کرد که در تجدید عمران ناحیه، زمینه اصلاح امور کشاورزی واشنا کردن کشاورزان با اسلوبهای تازه را از آنجا آغاز کنند. این خیرخواهی وراه نمایی، ناگهان به موسسه زراعتی طالع که متعلق به یک مملکت خود غیر زراعتی بود وسیله حضور ودخالت مطلق در منطقه بخشید و پس از آنکه صدها میلیون تومان پول ملک وملت را به جیب ریخت وبرباد داد، پس از مدتی ناحیه زراعتی معهود را ظاهرا برپا کرد، ولی آثار باقی از آن یکی از عوامل عدم رضایت خرده مالکان وکشاورزان قزوین را از دستگاههای مملکت بوجود آورده است.

اینک در تجدید بنای طبس، یقین حاصل است، شرکت طالع دیگری قدم پیش نخواهد گذارد ولی موضوع بازسازی، باید بعداز تامین آب مورد نیاز منطقه به اندازه کافی برای زندگانی پنجاه هزار نفر با پانصد هزار راس حیوان اهلی وتعیین موقع و خطوط اصلی حرکت زمین لرزه و تطبیق اصول معماری مناطق زلزله خیز برناحیه طبس، به بازسازی اقدام شود ودر صورت عدم امکان شهر وبلوک ودر مقیاس کوچکتری بازسازی گردد.

موضوع عمران دشت قزوین، نباید در واحه طبس به نحو دیگری تجدید شود، زیرا علاوه برسلب اعتماد متزلزل مردم به دستگاههای مسئول امور، خدای نخواسته تصور بداندیشی هم در آینده سربار بدگمانی وناباوریهای کنونی خواهد شد.

طبس، قربانی بی‌توجهی شده!

عبدالحسین شریعتی اهری

روز شنبه برای چندمین بار، زمین خراسان لرزید، ولی این لرزیدن، با لرزیدنهای پیشین فرق فاحشی داشت. دراین لرزش، شهر طبس که همه متفق القول عروسش میخواندند و در قسمتی از کویر کشورمان با زیبائی و سرسبزی خاصی خود نمائی میکرد، از بین رفت و مردم آن زیرخروارها اوار جان خود را از دست دادند و طبق آخرین گزارش جراید، حدود بین ۱۷ تا ۲۵ هزار قربانی این لرزش بود و احتمال عده بیشتری نیز دارد.

این حادثه واقعا برای برادران و خواهران دینی و سایر هموطنان، مصیبت عظیم و فاجعه بزرگی است.

اکنون از طبس جز تل خرابه‌ها چیزی بجای نمانده و اگر هم مانده باشد، قابل استفاده نیست. خانواده‌ها از بین رفتند و از حدود چهارده هزار نفر سکنه شهری طبس، حدود دو هزار نفر زنده مانده‌اند که آنهم چه زنده ماندنی؟ اکثریت با سرودست و پا و کمر شکسته و بدنهای مجروح و بدون سرپناه که در وضع فعلی خون میگریند و درحالت بهت زدگی و بیچارگی دنبال جسد عزیزان خود میگردند.

مرگ براین شهر سایه انداخته و طبیعت به زیبائی آن حسد ورزیده و همه جا را غم و اندوه و بوی تعفن فرا گ فته است.

درست که این پیش امد، یک حادثه طبیعی است، ولی بیشتر این تلفات ناشی از بی اعتنائیهای اولیای امور است که در مسند ریاست و یا مقامات عالی دیگر با چختر و تکبر و نخوت و غرور نشسته و بادی در غبغب انداخته و خود را عقل کل و فعال مایشاء میدانند و به گفته‌ها و اظهار نظر دیگران توجهی ندارند!

در سال ۱۳۴۶ که آقای پیرنیا استاندار خراسان بود، نگارنده برای بازرسی شهرداری و رسیدگی بمفاد شکوائیه های عده‌ای از مردم فردوس و طبس و بجنورد، در شهرستانهای مذکور ماموریت داشتم. در بازگشت از ماموریت در مشهد، غیر از تسلیه گزارش در مورد چگونگی شکوائیه ووضع شهرداریها گزارش جداگانه‌ای هم درمورد وضع ساختمانهای شهرهای فردوس و طبس تسلیم کرده و کاملا توضیح داده که ساختمانهای این دو شهر اکثرا خشت و گلی با سقفهای ضربی بوده و دیوارهای ساختمانها تماما غیر مقاوه و پی هاتماما سست هستند و اعلاء خطر کرده بوده که این عمارات، بهیجوجه در مقابل زمین لرزه‌ها مقاوه نیستند و اگر خدای نکرده زمین لرزه‌ای حادث شود، تلفات سنگینی بهمراه خواهد داشت و نیز پیشنهاد کرده بودم که استاندار به شهرداران شهرهای مزبور و دفتر مهندسی استان دستور لازم صادر کند تا قبل از وقوع فاجعه، اقدامات اساسی برای تجدید ساختمانها یا ترمیم کلی معمول شود و در صورت بروز حادثه، شهرهای مذکور دچار چنین مصیبت عظیمی نگردند، اما افسوس که نه تنها اقدامی در اینمورد نشد بلکه استاندار حاضر نشده بود، وقت گزارشهای خود را صرف مطالعه گزارش دو صفحه‌ای اینجانب کند و بعد از چندی که موضوع را حضورا مطرح کردم، آقای پیرنیا با کمال شجاعت گفتند: نمیدانم گزارش را کجا گذاشته‌ام پیدا میکنم و دستور میدهم! بطوریکه خوانندگان عزیز ملاحظه میفرمایند، یازده سال پیش، فاجعه امروز پیش بینی شده بود ولی متاسفانه، خود خواهیها و نخوتهای بیمورد، مانع از آن شد که بموقع مطالب آن گزارش مورد توجه قرار گیرد مسلما اگر دستورهایی دراین مورد صادر میشد و اقداماتی صورت میگرفت، تلفات امروز خیلی کمتر از میزان فعلی بود. این مصیبت عظیم به شهر طبس نازل شد و طبس زیبا از بین رفت، ولی آیا آقای پیر نیابیاد آن گزارش ۱۱ سال پیش من افتاده است؟ و آیا پیش وجدان خود احساس شرمندگی و عذاب نمی کند؟

حال نگرانی من از شهر فردوس است که اگر خدای نکرده روزی دراَن شهرهم زمین لرزد آیا عمارت خشت و گلی و طاق ضربی نموروست پی، مقاومت نشان خواهند داد و یا خدای نکرده با فاجعه دیگری روبرو خواهیم شد؟

توجه مقامات مسئول را به وضع عمارات شهر فردوس جلب کرده و مصرا تقاضا میکنم که علاج واقعه را قبل از وقوع کرده و قبل از اینکه مبالغ زیادی بصورت اعانه اختصاص داده شود و مردمی عزادار شوند، مقامات مسئول از هر محلی شده مبالغی برای تجدید بنا بمرده فردوس کمک کنند تا عمارات خشت و گلی و نمور، تبدیل به عمارات مستحکم و مقاوم بشوند و هرچه زودتر، بهتر، تا خدای نکرده از تجدید چنین فاجعه سنگین و دلخراش جلوگیری بعمل آید.

چهل سال قبل...

اسامی ورزشکاران پایتخت که درزشته های مختلف ورزشی بمقام قهرمانی رسیدند

این روز ها در سراسر کشور مسابقه های قهرمانی بپایان رسیده و قهرمانان شهرستانها و کسانی که در ورزشهای مختلف «رکورد» مسابقه را شکسته اند مهیای حرکت بپایتخت میباشند تا در مسابقه های قهرمانی کشور که در اواسط مهرماه بعمل می آید با قهرمانان پایتخت شرکت نمایند.

قهرمانان پایتخت که در دسته های مختلف ورزشی گوی سبقت را از رقیبان ربوده‌اند، در زیر نامشان برده میشود:

کشتی فرنگی ایرج ضرابی «پروزن» شمس الدین نهاوندی «خروس وزن» حبیب الله بلور «سبک وزن» اسماعیل داراب پور «نیم وزن» مصطفی طوسی «میان وزن» محمد رضا طباطبائی «نیم سنگین» و حسن هاشمی «سنگین وزن».

در کشتی آزاد آقایان حسین قانع، علی اصغر سعادتی، حبیب بلور و مصطفی طوسی قهرمان شده‌اند در مسابقه هالتر آقای ناصر خموش با برداشتن ۱۹۳ کیلو گرم آقای عبدالله نادری با ۲۵۴ کیلوگرم، آقای هامازاسب گریگوریان با ۲۳۲ کیلوگرم و آقای محمد رضا طباطبائی با ۲۸۵ کیلو گرم وزنه قهرمان میباشند.

در مسابقه دو ۱۰۰ متری نورالدین عصار، ۴۰۰ متری جلیل محسنین، ۸۰۰ متر الکساندر باغدیان، ۱۵۰۰ متر خسرو مبصر، ۵۰۰۰ متر امیر یزدانی قهرمان شده‌اند.

در پرش ارتفاعی و طولی و پرش سه گام آقای اسماعیل سهی کیش مقام قهرمانی را بخود اختصاص داده‌اند.

در پرتاب وزنه سرکار سروان قهرمان وزنه ۲۵۷ کیلو گرمی را تا مسافت ۱۱/۰۹ متر پرتاب کرده و بقهرمانی پایتخت رسیده‌اند.

گزارش های خارجی

بخارست ـ خبر گزاری آلمان اطلاع میدهد «موسیسکی» رئیس جمهوری و «ژنرال ریدز سیمکلی» فرمانده نیرو های لهستان ضمن مذاکره با یکی از رجال مهم مذهبی به نومیدی از اوضاع جنگ اعتراف نموده‌اند.

رئیس جمهوری که فوق‌العاده افسرده و محزون بنظر میرسید اظهار داشته است لهستان باید ۱۵۰ سال زحمت بکشد تا بوضعی که قبل از جنگ داشت برسد.

او گفته است ما درباره قدرت نیروی آلمان اطلاعاتی داشتیم ولی اصلا تصور نمی کردیم در عرض چهار سال اخیر لوازمات جنگی ارتش آلمان تا این حد تکمیل شده باشد. سرعت پیشرفت آلمان برای لهستانی ها غیر قابل فهم بود و از روز دوم جنگ «ریدز سیمکلی» متوجه شد که لهستان مغلوب خواهد شد. او روز دوم تصمیم به صلح با آلمان گرفته بود ولی دولت انگلیس وعده داد که نیروی زمینی و دریائی و هوائی انگلیس بزودی بکمک لهستان خواهد رسید!

ابلاغیه گورینگ

برلن ـ فلد مارشال گورینگ فرمانده کل نیروی هوائی آلمان ضمن ابلاغیه‌ای میگوید: طی جنگی که در نزدیکی «ایلزا» در گرفت هنگ شماره ۲۲ نیروی هوائی کمال شهامت و دلیری خود را نشان داده و حمله های دشمن را که از حیث شماره بر آنها برتری داشت دفع نموده و در خلال جنگ بسیاری از افسران ماهرو افسران ذخیره و سربازان با فرمانده هنگ خود باشرافت و افتخار کشته شدند. با فداکاری آنها پیروزی ما مسلم گردید و این است که از فداکاری این دسته قدردانی نموده متذکر می سوم تمام افراد نیروی هوائی با نظر افتخار به این مردان دلیر می نگرند.

مرگ فروید

لندن ـ پروفسور «زیگموند فروید» در خانه خویش واقع در «همپ استد» رخت ازجهان بربست. تالیفات فروید درباره جنسیت و همچنین درخصوص اضطراب و تشویش درونی باعث شهرت و معروفیت وی گردید پس از انکه اتریش به آلمان ملحق گشت نام فروید حرو صورت تبعید شدگان درامد و ناچار «وین» را ترک گفته بانگلیس آمد و در اینجا با خانواده خود سر میبرد

نماینده ارامنه

انتخابات ارامنه آذربایجان و کلدانیان تمام و در نتیجه آقای سهراب ساگینیان باکثریت ۶۲۲۴ رای بسمت نمایندگی دوره دوازدهم انتخاب گردیده‌اند.

ورود به تهران

آقای دکتر حبیب عدل که چندی پیش به اروپا عزیمت نموده بودند بتهران مراجعت کردند.

رئیس بیمه تبریز

اقای مسوحهر برزگمهر رئیس سرکل بیمه ایران در اهواز بسمت رئیس شرکت بیمه تبریز منصوب شده‌اند.

نقل از اطلاعات سوم مهر ۱۳۱۸ ـ ۲۶ سپتامبر ۱۹۳۹

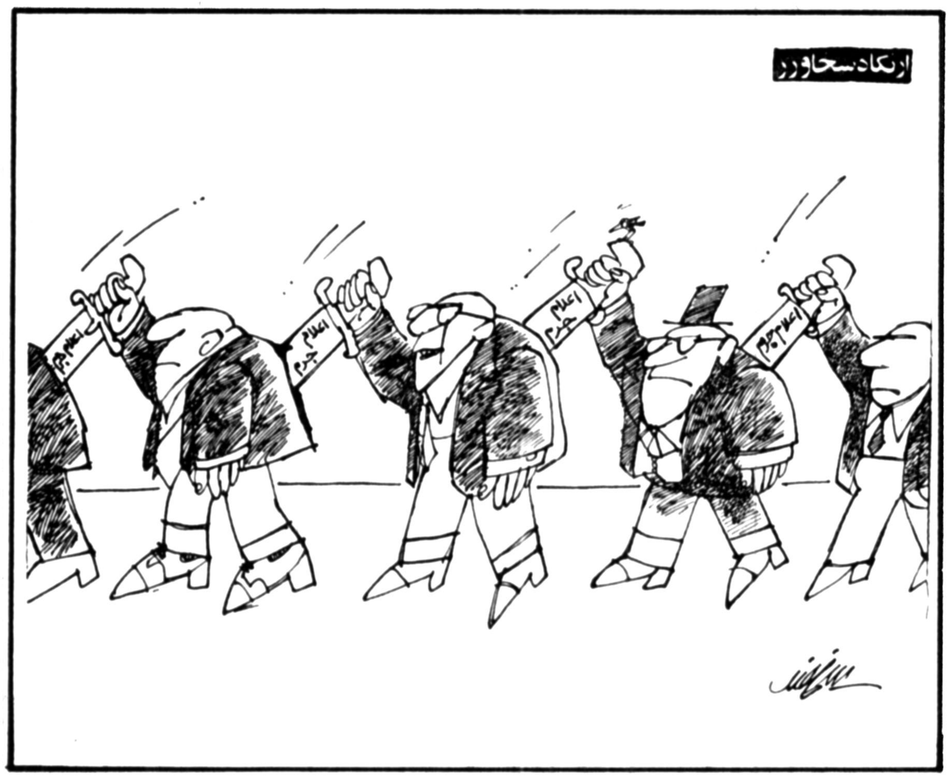

امروز در تاریخ

نوشیروان کیهانی زاده

۲۵ سپتامبر

۱۵۱۳ ✱ بالبوا کاشف معروف اسپانیائی از برزخ پاناما گذشت و به ساحل اقیانوس آرام رسید. نزدیک به چهارقرن بعد درهمین محل ترعه پاناما حفر شد.

۱۵۲۳ ✱ دوک آوآلبانی ازفرانسه به اسکاتلند رفت و به تحریک اسکاتلندیها برضد انگلیس پرداخت.

۱۶۰۴ ✱ نیروهای اسپانیائی به فرماندهی اسپینولا، اوستند را درهلند پس از سه سال و نیم محاصره تصرف کردند.

۱۶۶۳ ✱ «نوهاسل» درمجارستان به عثمانی تسلیم شد و عثمانی ها بااین فتح به تهدید خاک آلمان پرداختند.

۱۷۷۵ ✱ اتان آلن قهرمان جنگ استقلال امریکا هنگامی که فرماندهی حمله به مونترال (کانادا) را برعهده داشت توسط انگلیسیان و سرخپوستان دستگیر شد.

۱۹۵۹ ✱ نیکیتا خروشچف نخست وزیر دولت شوروی برای دیداری ازچین وارد پکن شد.

متصرفات عمانی

تامرزهای آلمان گسترش یافت

کاسترو به شوروی

پایگاه ماهیگیری داد

۱۹۶۲ ✱ فیدل کاسترو رهبر کوبا فاش کرد که یک پایگاه برای ماهیگیری دراختیار شوروی گذارده است.

۱۹۷۲ ✱ کاکوئی تاناکانخست وزیر ژاپن، به عنوان اولین نخست وزیر ژاپن که قدم به خاک چین می گذارد، وارد پکن شد.

«معلولین» خواستار توجه بیشتری هستند...

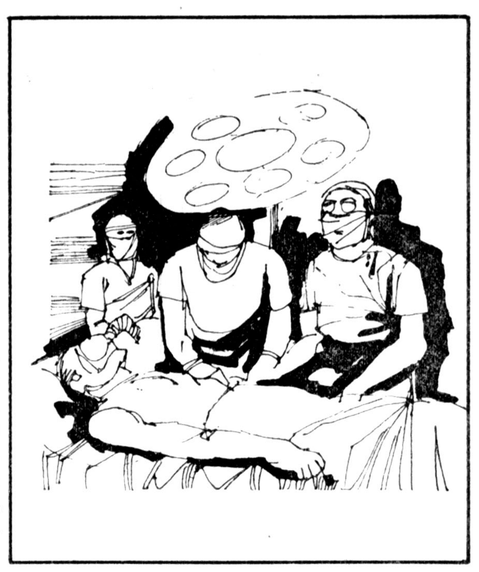

در ده سال گذشته، از سوی دولت گام هائی در جهت رفع مشکلات اولیه معلولین در زمینه تأمین اجتماعی، درمان، آموزش حرفه‌ای، سواد آموزی اولیه و کاریابی برداشته شده است، لیکن هرگز امکان آن وجود نداشته است که اهتمامی همه جانبه، از طرف کلیه دستگاههای دولتی بعمل آید، تا مصائب اجتماعی و شهری معلولین بنحو بنیادی بر طرف گردد. معلولین بخاطر شرایط جسمی خود محدودیت هائی دارند و بایستی تلاش شود که این محدودیت ها به حداقل خود برسد، بویژه کشور ما که نیاز مبرمی به نیروی انسانی دارد و همواره داد مسئولان از این کمبود به آسمان بلند است، پس چرا از این میان سهمی بعهده معلولین نمیگذارد تا آنها نیز بتوانند در پیشرفت کشور خود موثر باشند؟

از این گذشته، چنانچه معلولین کار نکنند اولا از نظر روانی ضایعات فراوانی به ایشان وارد میاید که جبران نا پذیر است، ثانیا بهر حال این افراد باید بنحوی گذران زندگی نمایند وگرنه بایستی سربار جامعه و دولت باشند که چنانچه این امر خواسته بسیاری از افراد هم ولی باید توجه داشت که برای تحصیل یا هر نوع فعالیت اجتماعی، حتی حضور در اماکن عمومی، باید تسهیلاتی در اختیار معلولین باشد. در حال حاضر، در هر جا که فکر کنید مشکل «پله» وجود دارد و در مراکز و گذرگاههای عمومی هیچگونه تدبیری برای تسهیل کار معلولین، پیش بینی نشده است.

نکته جالب اینکه، بمجرد اینکه حرفی در زمینه حقوق اجتماعی معلولین (صندلی چرخدارها) زده میشود، همه میگویند عده این افراد کم است و نمیتوان در مورد امور شهری ایشان گامی برداشت. این حرفی است که بارها و بارها زده شده است، ولی یک نفر هم نگفته است که هیچ یک از کشورهائی که اکنون بسیاری از معلولین براحتی در آن زندگی میکنند یک شبه دارای این همه معلول نشده‌اند بلکه بمرور در نتیجه فشار های عصبی و عوامل دیگر معلولیت های گوناگون پدید آمده است. صحیح نیست که حتما بدبختی بسر ما آید و آنوقت اندیشه راه حل آن در ما پیدا شود. اینجا کشور ماست و ما هم تابعیت آنرا بعهده داریم و حق این است که از کلیه مزایای ممکن، بهره مند شویم.

در خاتمه لازم میداند از مسئولان محترم شهرداری تقاضا نماید که ترتیبی بدهند تا در امور ساختمانی اماکن عمومی اشتباهات گذشته تکرار نشود و هنگام اسفالت خیابان ها نیز سعی شود در پیاده رو ها سطح شیب داری هم جهت عبور صندلی های چرخدار تعبیه گردد.

فاطمه بزرگ نیا

نماینده کرمان درست گفته یا سناتور تهران

نماینده مردم کرمان در یک گفتگوی کوتاه با خبرنگار رادیو تلویزیون خراسان به نحوه کمک رسانی به بازماندگان حادثه طبس اعتراض کرد و آنرا نارسا خوانده او گفت: من با مصیبت دیدگان صحبت کرده‌ام و همه آنان ناراضی بوده‌اند و اگر کمکی هم شده از سوی مردم بطور مستقیم بوده و از سوی مقامات مسئول کمکی در خور انجام نشده و من یکساعت است، بدنبال یک فرد مسئول می گردم تا اعتراض مردم را با وی در میان نهم، ولی مقام مسئولی را نمی یابم.

این گفتگوی کوتاه از تلویزیون مشهد روی شبکه سرتاسری تلویزیون پخش شد گروهی از ستمدیدگان طبس با خبرنگاران اعزامی روزنامه اطلاعات نیز از نحوه کمک رسانی گله مند بوده‌اند و به تفصیل از عدم توجه مقامات مسئول سخن گفته‌اند. معهذا روز بعد سناتور جمشید اعلم در مجلس سنا بشدت و با لحن توهین آمیزی به نماینده کرمان تاخت و گفتار او را دروغ آشکار خواند و در عین حال رادیو و تلویزیون را به خاطر پخش سخنان نماینده کرمان مورد توبیخ قرار داد.

درحالیکه بنظر من پخش سخنان نماینده مردم کرمان از تلویزیون - اگر هم نادرست و مغرضانه بوده که صددرصد نبوده - یک کار صحیح در حوزه وظایف وسایل ارتباط جمعی بوده و سناتور عزیز بهیچ وجه حق نداشته رادیو و تلویزیون را برای پخش سخنان یک نماینده مجلس شورای ملی موردعتاب قرار دهد، بخصوص در روزهایی که همه به آزادی بیان و ابراز عقیده معتقد هستیم. از همه اینها گذشته، جناب سناتور، روزی که نماینده کرمان به طبس رفت واقعیت گردش کار در مناطق زلزله زده همان بود، که گفت، باور ندارید، با بازماندگان فاجعه، از نزدیک صحبت کنید. نمونه‌اش اینکه هنوز زنده‌ها را از زیر خاک خارج می کنند...

غلامحسین اخوان

نظریات کارمندان دولت در مورد قانون استخدام

مقررات اجرائی قانون استخدام باید اصلاح شود

نظریات خود را برای اصلاح لایحه نهائی قانون استخدام کشوری بوسیله ارسال نامه به روزنامه اطلاعات و یا تماس با تلفن ۳۲۸۶۲۲ از ساعت یک و ۳۰ دقیقه تا ۳ بعدازظهر هر روز بجز روزهای پنج شنبه و جمعه مطرح کنید.

آقای ابوالحسن سوری کارمند بازنشسته تامین اجتماعی با ارسال نامه‌ای به روزنامه اطلاعات درمورد تجدیدنظر در مقررات اداری و استخدامی کشور نوشته است: چندی قبل مستمری های بازنشستگی، از کارافتادگی و بازماندگان مشمولین مقررات صندوق تامین اجتماعی افزایش یافت. براساس این مقررات مستمری هائی که تا پایان اسفندماه ۱۳۵۳ برقرار شده به میزان ۳۵ درصد، مستمری هائی که طی سال ۱۳۵۴ برقرار شده به میزان ۳۱ درصد و مستمری هائی که طی سال ۱۳۵۵ برقرار شده است به میزان ۱۴ درصد افزایش می یابد آقای سوری در دنباله نامه خود نوشته است.

اکنون این سوال مطرح است کسی که در تاریخ ۱۳۴۵/۱۲/۲۹ بازنشسته شده است با کسیکه در تاریخ ۱۳۵۵/۱/۱ بازنشسته شده است، یعنی از آخروقت اداری به اول وقت اداری که فقط چندساعت می باشد چه فرقی دارد که آن با ۳۱ درصد و این با ۱۴ درصد باید حقوقش ترمیم شود.

دراین مورد پیشنهاد می شود که ترتیبی اتخاذ گردد تابجای تاریخ سال قید گردد کسانیکه مدت ۲۰ ماه است که بازنشسته شده‌اند فلان مبلغ و کسانیکه مدت ۲۴ ماه است که بازنشسته شده‌اند.... و بهمین ترتیب درصدها براساس مدتی که از تاریخ بازنشستگی گذشته است تعیین شود.

اقای علی داد فرخ مهر دبیر آموزش و پرورش آبادان نیز ضمن ارسال نامه‌ای به روزنامه اطلاعات نوشته است: در شهریورماه سال ۱۳۵۳ از آموزش و پرورش شهرستان خرمشهر به اراک انتقال یافتم و بعدها طی نامه شماره ۱۹۲۶۶ مورخ ۱۳۵۶/۳/۳۰ جهت دریافت هزینه سفر ازسوی آموزش و پرورش اراک با اداره آموزش و پرورش خرمشهر مکاتبه شد پاسخی که دریافت نمودم این بود که به آقای علی داد فرخ مهر ابلاغ فرمانید صدور ابلاغ پرداخت فوق العاده اشتغال موکول به تامین اعتبار یا وجوه صرفه جوئی در بودجه این اداره است.

اکنون این پرسش مطرح است که آیا تاکنون آن اعتبار تامین شده است یا خیر و آیا در بودجه اداره صرفه جوئی شده است یا نه.

آقای فرخ مهر در دنباله نامه خود تاکید کرده است که در تجدیدنظر در لایحه نهائی قانون استخدام کشوری باید به مکانیزم های اجرائی این قانون هم توجه شود تا مشکلاتی ازاین قبیل پیش نیاید.

تلفن عمومی وسیله تفنن شده

سالهاست چه ازطریق مطبوعات و چه بوسیله رادیو و تلویزیون به مردم توصیه میشود که تلفن های عمومی برای انجام امور فوری و ضروری است و نباید ازاین وسیله ارتباطی که گاهی میتواند موجب نجات جان انسانی باشد به عنوان یک بازیچه و وسیله تلفن بهره برداری کرد. متاسفانه بیشتر اوقات مشاهده میشود افرادی بدون توجه به صفهای طویلی که کنار کیوسک تلفن های عمومی کشیده شده، مدتها به مکالمات غیر ضروری و احیانا مغازله مشغول میشوند که ایکاش اینگونه افراد به وظیفه‌ی اخلاقی و اجتماعی خود واقف میشدند و برای رعایت حال مردمی که درانتظار برقراری تماس تلفنی اند به گفتگوهای بی ربط و چه بسا مزاحمت امیز خاتمه میدادند، آیا زمان آن فرانرسیده که در دنیای متمدن امروز خودرا درمقابل جامعه و افراد آن مسئول بشناسیم و ازخواب خرگوشی بیرون بیائیم؟

غلامرضا قدرتی

مادرخانواده یی را از مرگ نجات بدهید

این نامه را، دختر جوان اما زجر کشیده یی نوشته است که از مدتی پیش، هر روز، شاهد مرگ تدریجی و ذره ذره آب شدن و تحلیل رفتن مادرش است...

مادر من، زن بیماری که اکنون، مانند شمعی در مسیر باد، شعله زندگیش در معرض خاموشی است، یک سال پیش، به یک نوع بیماری سینه مبتلا شد. پزشکانی که به آنها مراجعه کردیم، متفق القول بودند که علاج او، در ایران ممکن نیست و باید با سفر به یکی از کشورهایی که از لحاظ پزشکی پیشرفته ترند، هر دو سینه او برداشته شود.

رفتن به خارج، برای مادر خانواده یی چون خانواده من، چیزی در حد یک خیال و رویا بود. با اینهمه، پدرم، تمام تلاش خود را به کار برد، با فروش مقداری از اثاثه خانه و گرفتن مبلغی وام از شرکتی که در آن کار می کند، هر طور بود مبلغ ۴۰ هزار تومان پول درست کرد و به این ترتیب، مادرم راهی یکی از کشورهای خارجی شد.

در آنجا، تشخیص دادند که سینه های مادرم عفونت پیدا کرده و باید هر دو بریده و برداشته شود. در آنجا، ابتدا سینه راست مادرم را عمل جراحی کردند و بعد او را به ایران فرستادند تا سه ماه بعد، دو باره برای برداشتن سینه چپ خود، مراجعه کند.

اما... حالا که یک ماه، از موعد مقرر گذشته است، هنوز مادرم، در خانه، از درد به خود می پیچد و ما همه، شاهد ذره ذره آب شدن و مرگ تدریجی او هستیم و کاری از دست مان ساخته نیست. چرا که برای سفر مجدد به خارج، دوباره به ۴۰ هزار تومان دیگر احتیاج داریم، در حالیکه دیگر نه پدرم اعتباری برای گرفتن وام مجدد دارد، نه اثاثه یی برای فروش در خانه مانده است.

فکر کردم شاید بشود از طریق افراد نیکوکاری که همیشه آماده خدمت به همنوع هستند، این مشکل مرگبار را حل کرد: آیا کسی حاضر میشود این مبلغ را، به عنوان وام در اختیار خانواده ما بگذارد و آن را به اقساط دریافت کند، تا شاید به این ترتیب، مادر یک خانواده، از مرگ نجات پیدا کند.

اطلاعات: از خوانندگان گرامی که نیت کمک به این خانواده را داشته باشند، خواهش می کنیم عصرها از ساعت ۵ تا ۸ با سرویس اطلاعات و مرده تماس بگیرند.

فروش در کلیه فروشگاههای کفش وین

هواپیمائی ملی ایران «هما»

اطلاعیه

محل جدید واحد صادرات خارجی
فروش بار تهران
هواپیمائی ملی ایران «هما»

هواپیمائی ملی ایران «هما» باطلاع میرساند واحد صادرات خارجی فروش بار تهران «هما» از ساختمان گمرک به ساختمان بار شرکت های هوائی ، واقع در فرودگاه مهرآباد بین‌ترمینال های ۳ و ٤ انتقال یافته است .

از مشتریان محترم خواهشمند است برای صدور بارنامه و ارسال با ربخارج از کشور به آدرس مذکور مراجعه‌فرمایند.

تلفن : ۹۱۱۲٤۸۳

(قابل توجه والدینی که فرزندانشان درخارج تحصیل میکنند)

شرکت کشتی سازی خلیج فارس درنظر دارد با دانشجویانی که در خارج از ایران در رشته های مهندسی کشتی سازی و معماری دریائی تحصیل مینمایند تماس برقرار نموده و امکان استخدام آنان را پس از پایان تحصیلات فراهم نماید.

خواهشمند است درجهت همکاری با این شرکت آدرس دقیق فرزندان خود را که در خارج در رشته های فوق تحصیل مینمایند بادرس زیر ارسال دارید.

کشتی سازی خلیج فارس ـ خیابان تخت جمشید، شماره ۴۳۵
امور آموزش

درغرفه
شرکت کشت وصنعت جیرفت
محصولات غذائی شهریار و پسته
آپادانا و آریا بمعرض نمایش
گذارده شده است
ازغرفه شرکت کشت وصنعت جیرفت
واقع درسالن شماره ۱۱
ششمین نمایشگاه بین المللی تهران
دیدن فرمائید

مطبوعات فرانسه

پاسخ جبهه پایداری به قرارداد کمپ دیوید

«جبهه پایداری» که از چهار کشور الجزایر، سوریه، جماهیر لیبی، یمن جنوبی وسازمان آزادی بخش تشکیل میشود به «خیانت» رهبر بزرگترین کشور عرب پاسخ بسیار تند ودندان شکنی داد.

گرچه ارزیابی واقعی تصمیمهای کنفرانس عالی دمشق با توجه به اینکه به گفته عبدالحلیم خدام وزیر امور خارجه سوریه برخی از آنها فاش نشده امکان پذیرنیست، در عوض شدت حملات به سادات وسیاستش در تاریخ نوین جهان عرب بی سابقه است.

پرزیدنت حافظ اسد که به میانه روی در میان کشورهای عرب شهرت دارد در متهم کردن همتای مصری‌اش به ارتکاب «بی رحمانه ترین جنایت علیه ملت عرب» تردید نکرد.

در اعلامیه نهائی کنفرانس که در پایان گفتگوهای سه روز انتشار یافت از رئیس جمهوری مصر بعنوان «خائن»، شکست طلب وترسو نام برده شده است.

شرکت کنندگان در کنفرانس تنها به حملات لفظی اکتفا نکرده بلکه روابط سیاسی واقتصادی خود را بطور کامل با رژیم مصر قطع کردند ونشان دادند که قراردادهای کمپ دیوید چه زخم عمیقی برپیکر «جبهه پایداری» وارد کرده است.

اعلامیه کنفرانس دمشق هنگامی انتشار یافت که در قاهره میلیونها تن از مصریها از «رئیس» بعنوان «قهرمان صلح» استقبال می کردند.

شرکت کنندگان در کنفرانس «جبهه پایداری» گرچه سیاست سادات را بطور دربست محکوم کردند اما کوشیدند از تقسیم شدن جهان عرب به دوبلوک مخالف جلوگیری کنند واز این روبا اصرار تمام کشورهای میانه رو را بدون استثناء به پیوستن به جبهه پایداری دعوت کردند. اما عملا جهان عرب اکنون به سه بلوک یا سه گرایش تقسیم شده است که دریک سوی آن سادات یکه وتنها مانده است ودر سوی دیگر اردن وعربستان سعودی قرار گرفته‌اند که هنوز درانتخاب بین قاهره ودمشق در شک وتردیدند و بلوک سوم از کشورهای عضو «جبهه پایداری» تشکیل می‌شود. در این میان عراق گوا‌اینکه قراردادهای کمپ دیوید را محکوم می کند حاضر نیست به جبهه پایداری به پیوندد. تلاش معمر قذافی در آستانه تشکیل کنفرانس دمشق برای کشانیدن احمد حسن البکر به پشت میز کنفرانس با شکست روبرو شد.

رهبر لیبی در یک ماموریت دیگر که از جانب جبهه پایداری به وی واگذار شده بود ناکام شد.

سران کشورهای مخالف سیاست سادات در دومین روز گفتگوهای خود پس از یک بحث پنج ساعته به سرهنگ قذافی ویاسرعرفات رئیس کمیته اجرائی سازمان آزادی بخش فلسطین ماموریت دادند که بادیدار از ملک حسین موافقت اورابرای شرکت در گفتگوهای جبهه پایداری بدست بیاورند. اما پادشاه اردن با اینکه قراردادهای کمپ دیوید را ردکرده حاضر به قبول دعوت جبهه تندروهای عرب نشد.

گرچه پادشاه اردن دعوت آمریکا را برای پیوستن به سادات در تلاش های صلح رد کرده اما بسیاری از ناظران سیاسی پیش بینی میکنند که اردن سرانجام جانب سادات را خواهد گرفت. وی دریک گفت وشنود با خبرنگاران تاکید کرد که اردن هیچ دری را ممکن است به صلح راه داشته باشد نخواهد بست اما حقوق واصولی را که پای بند آن است هرگز زیرپا نخواهد گذارد.

ملک حسین دعوت جیمی کارتر را برای دیدار از واشنگتن رد کرده اما کوشش می کند رئیس جمهوری امریکا برخی از نکات مبهم قرارداد را روشن کند.

به گزارش خبرگزاری فلسطینی «وفا» اردن در فرصت مناسب در تلاش های صلح سادات شرکت خواهد کرد.

اما دراین میان کشورهای عضو جبهه پایداری نیز بیکار نخواهند نشست. قراراست حافظ اسد رئیس جمهوری سوریه در آینده نزدیک برای تشریح تصمیمات وقطعنامه های کنفرانس دمشق به رهبران عرب از این کشورها دیدن کند.

جبهه پایداری برای اجتناب از برخورد با میانه روهای عرب دست کم در ظاهر اندیشه یک اتحادیه استراتژیکی را با اتحاد جماهیر شوروی کنار گذاشته است.

در اعلامیه نهائی کنفرانس همینقدر گفته شده است که رئیس جمهوری سوریه در آینده نزدیک برای بررسی امکانات تقویت روابط شوروی با جبهه به منظور برقرار کردن موازنه سیاسی در منطقه با مسکو تماس خواهد گرفت.

اما مخالفت جبهه پایداری ومیانه روهای عرب سادات را از امضای قرارداد صلح با اسرائیل باز نخواهد داشت بشرط آنکه پارلمان اسرائیل برچیده شدن مجتمع های یهودی نشین را در صحرای سینا تائید کند وبگین اطمینان دهد که پس از سه سال حاکمیت کامل مصر برسینا برقرارخواهد شد.

سادات با امضای قراردادهای کمپ دیوید از جنبه های سیاسی واقتصادی بیش از پیش به کشورهای غربی نزدیک شده است.

مصر در سال ۱۹۷۷ یک میلیارد ودویست میلیون دلار از آمریکا کمک مالی گرفته است. آژانس آمریکائی برای توسعه بین المللی نیز درسال گذشته سیصدمیلیون دلار ودرسال جاری ۲۱۵ میلیون دلار به مصر اختصاص داده است.

علاوه براین آلمان غربی ۱۱۶ میلیون دلار، انگلیس ۳۶ میلیون، کانادااوسترالیا ۷۲ میلیون وکشورهای اسکاندیناوی ۳۷ میلیون دلار به مصر کمک کرده‌اند.

ژاپن بنوبه خود درسال ۱۹۷۸ دویست وهفتادونه میلیون دلار به مصر اختصاص داده است.

تصادف ۲ هواپیما در آسمان

دریک مسابقه پرواز با هواپیما که برفراز صحرای نوادا، نزدیک شهر رینو (یکی از مراکز قماردرجهان) روی داد دوهواپیما در آسمان به هم برخورد کردند و سرنگون شدند. عکس، هنگامی گرفته شده است که یکی از دوهواپیماها دراین حادثه به دونیم شده و هواپیمای دیگر آتش گرفته است. دراین سانحه دوخلبان هواپیما که از بهترین خلبانان آمریکا بشمار میرفتند کشته شدند.

فاینشنال تایمز

نوشته: رابرت گیبنس

جنگ واژه‌ها برسر آینده کبک

از پیچیده ترین مسائل کبک امروز مفهوم «حاکمیت ـ وابستگی» یعنی وضع کنونی این ایالت از دیدگاه «حزب حاکم کبک» است. فشار انگلیسی زبانها یا فرانسوی زبانها آنقدر زیاد نبوده که رنه له وسک نخست وزیر کبک یا معاون وی را وادار به تعریف دقیقی از این اصطلاح کند.

حکومت ایالت اخیرا یک اجلاسیه درمورد خط مشی ایالت برپا کرد وبابهترین غذا وشراب از حاضران پذیرائی شد. درپایان این اجلاس له وسک خطاب به حاضران گفت یک توافق دیگر باید در مورد نکات ضروری «حاکمیت ـ وابستگی» بعمل آید، اما از آنجا که بین له وسک وترود ونخست وزیر لیبرال دولت فدرال کانادا یک موازنه ظریف قدرت وجود دارد، له وسک اعلام کرد تا پایان انتخابات عمومی فدرال از گفتگوهای سری در مورد نکات ضروری توافق وتجدید نظر سخنی نخواهد گفت.

تردو که بدقت مراقب وعده دولت خود در مورد همه پرسی راجع به استقلال کبک در ۱۹۷۹ است می گوید انتخابات عمومی پیش از بهار آینده نخواهد بود.

با آنکه ماده‌ای از قانون کبک زبان فرانسه را برزبانهای دیگر مقدم دانسته ولی دولت کبک با دقت بجای واژه های «استقلال» و «جدائی» «اصطلاح» «حاکمیت ـ وابستگی» را گذارده است. واین درست همزمان با نفوذ افزاینده لیبرالها برهبری کلودرایان در صحنه سیاسی کبک است.

بنابه آخرین آمارهای نظرخواهی از مردم اگر همین اکنون انتخاباتی در کبک انجام شود حزب لیبرال ۴۵ درصد آراء را بدست خواهد آورد. در حالی که حزب حاکم کبک ۴۳ درصد آرا را بیشتر دراختیار نخواهد داشت. این نظرخواهی را موسسه بررسی عقاید عمومی کبک برای روزنامه مونترال بعمل آورده است. بنابه همین برآورد حزب «اتحادملی» ۴ درصد از کل آراء را بدست می آورد.

در آخرین انتخابات در نوامبر ۱۹۷۶ حزب کبک ۴۱ درصد، لیبرالها ۳۴ درصد واتحاد ملی ۱۷ درصد آراء را تصاحب کردند.

تاکتیک له وسک همانست که پیش از انتخابات ۱۹۷۶ بود درآن انتخابات له وسک واعضای دیگر حزب با مهارت بجای واژه استقلال، حکومت خوب را بکار می بردند وشعارشان این بود که مامانند این ها نخواهیم بود که منظورشان لیبرالها به رهبری ربرت بوراسا بود.

ناظران بسیاری پیش بینی می‌کنند که میانه روهای کابینه وحزب کبک هم مانند بقیه مردم کانادا از حاکمیت ـ وابستگی در همه پرسی آینده حمایت خواهند کرد. دلیل این امرهم آنستکه بسیاری از فرانسوی زبانها کبک مایل به جدائی کامل از کانادانیستند وملاحظات اقتصادی آنانرا ازیک کبک جداشده نگران می کند. دیگر ناظران می گویند افراطیهای جدائی خواه در کابینه له وسک بسیار قوی هستند وواژه حاکمیت وابستگی یک کلمه تاکتیکی است وهدف نهائی همان جدائی کامل کبک از کانادا است.

این حرف نیز درست است که برخی اعضای کابینه وسایر مردم به دشواری «حاکمیت ـ وابستگی» را می پذیرند ودر اذهان عامه هم این مشکل هست که این واژه در عمل چه معنی میدهد در تابستان گذشته بنگاه سخن پراکنی کانادا از فرانسوی زبانان یک رای گیری نمونه بعمل آورد ومعلوم شد غالب مردم کبک فکر می کنند در وضع حاکمیت ـ وابستگی بازهم کبک نمایندگانی به پارلمان فدرال در اتاوا پایتخت کانادا می فرستد. در اواخر تابستان له وسک ووزرای اودریک کنفرانس فدرال ـ ایالتی درباره قانون اساسی کانادا شرکت کردند وچنین پیداست که به سازشی رسیده‌اند واشاره برآن بود که «فدرالیسم تازه» ای می تواند به آمال دیرپای مردم کبک جامه عمل بپوشاند واگر چنین باشد و له وسک در رفراندم اکثریتی به چنگ آورد می تواند درباره فدرالیسم تازه وتفسیر «حاکمیت ـ وابستگی» مذاکره کند.

بهترین تفسیر از این واژه را شاید روزنامه له دوار مونترآل کرده باشد. تفسیر این روزنامه آنستکه حزب کبک موضوع خود را در مورد جدائی این ایالت تغییر نداده است اما دولت ایالتی باید یک مساله را حل کند وآن اینکه اکثریت میانه‌رو را نیز راضی نگه‌دارد و بتواند به اکثریتی دست یابد.

در ضمن اکثریت فرانسه زبانها می گویند کابینه له وسک به دوگروه میانه روها وافراطی ها تقسیم شده وبا ستیزه جویان حزب کبک نیز درگیری دارد. در عمل می‌توان گفت هیچ مشی واقعی وجود ندارد موضع حکومت درباره قانون اساسی اعتبار خود را از دست داده است بویژه آنکه دشواریهای اقتصادی هم مزید برعلت شده‌اند.

فرانس پرس

نامه هایی که درکمپ دیوید مبادله شد

متن کامل نامه هائی که در جریان گفتگوهای کمپ دیوید بین کارتر، سادات وبگین مبادله شده از اینقرار است.

۱ـ نامه مورخ ۱۷ سپتامبر بگین به پرزیدنت کارتر:

«مفتخرا باطلاع میرساند که دوهفته پس از بازگشت به کشورم قطعنامه‌ای در باره مسائل زیر برای تصویب به پارلمان تسلیم خواهم کرد:

ـ اگر درجریان مذاکرات برای عقد یک قرارداد صلح بین اسرائیل و مصر کلیه مسائل معوقه حل بشود یا تخلیه شمال و جنوب صحرای سینا از اسرائیلی هایی که دراین مناطق ساکن شده‌اند موافق هستید ویا میخواهید آنها همچنان دراین مناطق باقی بمانند؟ رای گیری درباره این مساله به پیروی از انضباط پارلمانی حزب وبرای حفظ ائتلاف کنونی که از پشتیبانی هفتاد تن از ۱۲۰ نماینده پارلمان که خیال میکنم همه آنها به دولت اعتماد دارند کاملا آزاد خواهد بود. نمایندگان اقلیت نیز به وظیفه وجدانی خود عمل خواهند کرد.

۲ـ نامه مورخ ۲۲ سپتامبر کارتر به سادات:

ـ رونوشت نامه‌ای را که نخست وزیربگین درباره چگونگی مطرح کردن مساله اسرائیلی های ساکن سینا در پارلمان اسرائیل برای من فرستاده به پیوست ارسال می‌دارم.

ـ از نامه شما چنین برمیآید که تصویب مساله عقب‌نشینی اسرائیلی های ساکن سینا از سوی پارلمان اسرائیل یکی از شرایط اولیه انجام مذاکرات درباره امضای یک قرارداد صلح بین مصرواسرائیل است.

۳ـ نامه مورخ ۱۷ سپتامبر سادات به کارتر.

«درباره سند «چارچوب برای حل مساله سینا» که قرار است امشب امضاء شود بار دیگر موضع جمهوری عربی مصر را درباره مجتمع های یهودی نشین به آگاهی شما میرسانم:

۱ـ برای امضای قرارداد صلح باید کلیه مهاجران اسرائیلی در مدت معینی که دو طرف روی آن توافق می کنند صحرای سینا را ترک کنند.

۲ـ بنابراین موافقت دولت اسرائیل و پارلمان آن کشور با این اصل اساسی شرط اغاز گفتگوهای دوکشور برای انعقاد قرارداد صلح است.

۳ـ اگر اسرائیل چنین تعهدی نسپارد «چارچوب برای صحرای سینا» باطل و بی اثر خواهد شد.

۴ـ نامه مورخ ۲۲ کارتر به بگین

ـ نامه ۱۷ سپتامبر شما را درباره چگونگی مطرح کردن مساله سرنوشت مجتمع های یهودی نشین صحرای سینا در پارلمان دریافت کردم.

ـ رونوشت نامه‌ای را که پرزیدنت سادات دراین باره برای من فرستاده است به پیوست ارسال میدارم.

۵ـ نامه مورخ ۱۷ سپتامبر سادات به بگین

ـ به این وسیله موضع جمهوری عربی مصر را نسبت به بیت‌المقدس بار دیگر تاکید می کنم.

۱ـ قسمت عربی بیت‌المقدس جزو لاینفک کرانه غربی اردن است. حقوق قانونی و تاریخی عرب دراین شهر باید محترم شمرده شود.

۲ـ بیت المقدس عربی باید زیرحاکمیت اعراب درآید.

۳ـ فلسطینی های ساکن بیت‌المقدس عرب که جزئی از ملت فلسطین ساحل غربی هستند حق دارند از حقوق ملی خود برخوردار شوند.

۴ـ قطعنامه شورای امنیت وبویژه قطعنامه های ۲۴۲ و ۲۶۷ باید در بیت المقدس به اجرا گذاشته شود وکلیه عملیات اسرائیل برای تغییر دادن اساسنامه شهر باطل وبی مورد بوده وباید لغو شود.

۵ـ تمام ملتها باید به بیت المقدس دسترسی داشته وبتوانند از اماکن مقدس شهر دیدن کرده ودر انجام مراسم مذهبی وآمد ورفت به این شهر آزادی کامل داشته باشند.

۶ـ اماکن مقدس هریک از مذاهب باید تحت اداره کنترل نمایندگان شان قرارگیرد.

۷ـ کارهای اساسی شهر بیت المقدس تجزیه پذیر نیست و یک شورای شهرداری مشترک مرکب از اسرائیلی ها واعراب ممکن است به جریان کارها نظارت کند.

۶ـ نامه مورخ ۱۷ سپتامبر بگین به کارتر

ـ آقای رئیس جمهوری مفتخرا به اطلاع میرساند که در ۲۸ ژوئن ۱۹۶۷ پارلمان اسرائیل قانونی درباره بیت المقدس تصویب کرده وبه دولت اختیار داده است قانون اسرائیل را از جنبه های قضائی واداری در تمام قسمت بیت المقدس به اجرا درآورد.

متعاقب آن دولت اسرائیل در ژوئیه ۱۹۶۷ لایحه‌ای تصویب کرد که بموجب آن بیت‌المقدس بصورت یک شهر تجزیه ناپذیر درآمده وپایتخت کشور اسرائیل شده است.

۷ـ نامه مورخ ۲۲ سپتامبر کارتر به سادات

ـ نامه ۱۷ سپتامبر شما را در باره موضع جمهوری مصر نسبت به بیت‌المقدس دریافت کردم ورونوشتی از این نامه را برای بگین نخست وزیر اسرائیل فرستادم.

موضع ایالات متحده نسبت به بیت المقدس همان است که روز ۱۴ ژوئیه ۱۹۶۷ «گلدبرگ» سفیر ما در مجمع عمومی سازمان ملل متحد اعلام کرد ودر اول ژوئیه ۱۹۶۹ نیز سفیر ما در شورای امنیت این موضوع را تائید کرد.

۸ـ نامه مورخ ۱۷ سپتامبر سادات به کارتر

ـ این نامه را درباره «چارچوب برای صلح خاورمیانه» برای شما می‌فرستم تا موضع جمهوری عربی مصر نسبت به حل کلی مساله خاورمیانه روشن بشود.

ـ مصر برای تامین حقوق قانونی ملت فلسطین حاضر خواهد بود مفاد مربوط به سرنوشت ساحل غربی ونوار غزه را که در قرارداد تعیین خواهد شد بعهده بگیرد.

ـ به این وسیله دریافت نامه‌ای را که در باره مسائل زیر بعنوان من فرستاده بودید به آگاهی میرسانم.

الف ـ در هریک از مواد سند «چارچوب صلح» اصطلاح فلسطینی ها یا ملت فلسطین از نظر شما تنها به اعراب فلسطینی اطلاق خواهد شد.

ب ـ در کلیه مواد سند اصطلاح «ساحل غربی» شامل دومنطقه «جوده» و «سامارى» خواهد شد.

نبرد سوئز

آخرین کتاب (۴۴)

محمدحسنین هیکل

ظرافت طبع محمود فوزی وخشم وزیر خارجه انگلیس

۱ـ محمود فوزی توانست روابط نزدیک و صمیمانه‌ای با «داک هامر شولد» دبیرکل وقت سازمان ملل متحد برقرار کند بطوریکه یکدیگر را باسم کوچک صدا میزدند. و این ارتباط تاثیر زیادی در سرنوشت مذاکرات شورای امنیت داشت.

۲ـ بین کریشنامنون از یکطرف و داک هامرشولد و محمود فوزی اختلاف نظر وجود داشت با آنکه کریشنامنون رئیس هیت نمایندگی هند، نزدیکترین یار و یاور مصر در شورای امنیت بود و بهمراه شوروی کوشش بسیار داشت که منافع مصر حفظ شود. ولی بسبب رفتار نمایشی او که علاقمند بود دائم مورد توجه باشد. مورد سوءظن فوزی و هامرشولد بود و کریشنامنون نیز معتقد بود هامرشولد یک فوزی سوئدی است و فوزی یک هامر شولد مصری است.

۳ـ محمود فوزی در بحثهایش، حضور ذهن زیادی داشت وگهگاه سخنانش امیخته با کنایات واشارات زیبا میشد تا حدی که خنده ای تفکر آمیز، بر لبان شنونده سخنش نقش می بست روزی قبل از شروع جلسه رسمی، «سلوین لوید» وزیر خارجه انگلیس هنگام عبور از کنار او گفت: اگر شما بین المللی کردن کانال وهیئت اداره کننده آنرا پذیرفته بودید امروز این دردسر برای ما بوجود نمیآمد واینهمه دچار ناراحتی وگرفتاری نمیشدیم. شما باید اجازه میدادید گروه استفاده کنندگان از کانال اداره آنرا بدست بگیرند. فوزی با شگفتی پاسخ داد: من چنین گروهی را نمی شناسم وگمان نمی کنم گروهی با این مشخصات که شما عنوان میکنید اصلا وجود داشته باشد.

سلوین لوید با ناراحتی گفت: چطور وجود ندارد. خود شما میدانید که چنین گروهی متولد شده ـ ودارای شخصیت وحیات است.

فوزی با خونسردی گفت: منکه چنین موجودی را نمی شناسم. ولی اگر شما واقعا درباره او اطلاعاتی دارید لطفا بگوئید پدر ومادر این طفل کیست؟

۴ـ با آنکه بحث بر سر کانال سوئز در سازمان ملل متحد همه رویدادهای جهان را تحت الشعاع قرار داده بود ولی در گوشه وکنار میشد احتمال حمله نظامی انگلیس وفرانسه را به مصر از بعضی مسائل حدس زد. برای نمونه «هاری کیرن» سردبیر مجله نیوزویک در همان روزها بمن گفت باید حواستان را جمع کنید ومتوجه باشید که انگلیس وفرانسه در عین اینکه در اینجا با شما چانه میزنند ولی بطور پنهانی در کار طراحی عملیات نظامی محدود علیه شما هستند.

۵ـ وضع امریکا در شورای امنیت سازمان ملل حیرت انگیز بود. با آنکه آمریکا کوشش داشت بین مصر وانگلیس وفرانسه جنگی در نگیرد ولی در شورای امنیت کاملا از نظریات این دو کشور حمایت میکرد. شاید این دو گانگی را اینطور میشد توجیه کرد که امریکا از اینکه مصر مورد هجوم انگلیس وفرانسه قرار گیرد بیمناک بود زیرا پای شوروی بمیان میآمد، وامکان مشتعل شدن آتش جنگ جهانی سوم ورویارویی امریکا وشوروی در چنین وضعی حتمی میشد. از طرفی امریکا نمیخواست با حمایت از یک لشکر کشی استعماری که بر مبنای واقعیات قرن نوزدهم استوار بود وجهه واعتبار خود را در جهان عرب وخاورمیانه بخطر اندازد.

۶ـ جلسات شورای امنیت پایان یافت. با این نتیجه که اصول شش گانه ای که ناظر بر حاکمیت مصر بود به تصویب رسید وبمحض آنکه انگلیس وفرانسه کوشیدند قسمتی از خواسته های خود را در مقدمه این اصول بگنجانند مورد اعتراض شوروی قرار گرفتند وبدین ترتیب هر دو امپراطوریهای عظیم قرن نوزدهم شکسته وویران در نبرد قانون وسخن، در برابر هوشمندی محمود فوزی پرچم انداختند. داک هامرشولد که میدانست خشم انگلیس وفرانسه احتمالا عواقب وخیمی برای مصر خواهد داشت برای کاستن خشم آنها بیانیه ای به قطعنامه مصوبه اضافه کرد که بموجب آن مذاکرات بطور خصوصی در زنو دنبال میشد.

این مجموعه ای از دریافتهای من در طول مدت مذاکرات بود که در دفترم یادداشت کرده بودم. گمان میکنم لازم باشد به نامه های محمود فوزی وتلگرامهای او به ناصر، ودستورات ناصر به فوزی نیز اشاره کنم.

ادامه دارد

مطبوعات بیروت

کنفرانس دمشق، مقدمات یک اتحاد استراتژیک را با شوروی فراهم کرد

کنفرانس دمشق، پس از ۸ سال جنگ کماندوهای فلسطینی با ارتش اردن ۸ سال پیش درست درچنین روزهائی پایان یافت

تفرقه درجهان عرب درپی یک هفته فعالیتهای فشرده دیپلماتیک که پس از اعلام موافقت نامه های کنفرانس کمپ دیوید صورت گرفته یکبار دیگر بطور گسترده وعمیقی رخ نموده است.

درحال حاضر سه گرایش متفاوت ومعارض با یکدیگر درمیان کشورهای عربی وجود دارند که عبارتنداز:

جبهه پایداری شامل الجزایر لیبی، سوریه، یمن جنوبی وسازمان آزادیبخش فلسطینی، جبهه سکوت شامل اردن، عربستان سعودی، وچند کشور میانه روی دیگر عربی، وسرانجام اردوگاه منزوی انورسادات رئیس جمهوری مصر به عقیده ناظران سیاسی نه اجلاس سران کشورهای جبهه پایداری دردمشق ونه سایروس ونس وزیر خارجه آمریکا که امروز آخرین مرحله سفر اوبه خاورمیانه، به پایان می رسد نتوانسته اند خط مشی احتیاط آمیز اردن وعربستان سعودی را تغییر دهند، زیراروش این دوکشور درتشکیل یک جبهه شرقی علیه اسرائیل تاثیر بسزائی خواهد داشت.

تلاشهای سایروس ونس وزیر خارجه امریکا درزمینه نزدیک ساختن روش ملک حسین وملک خالد به موضع مصر نتیجه‌ای ببار نیاورد. اردن وعربستان سعودی همچنان موافقت نامه های کمپ دیوید را رد می کنند ومعتقدند که این موافقت نامه ها زمینه تخلیه کامل سرزمینهای اشغالشده اعراب را ازسوی اسرائیل فراهم نخواهد آورد.

ولی هردوکشور تاکنون پیوندهای نزدیک سیاسی واقتصادی خود را با ایالات متحده آمریکا همچنان حفظ کرده‌اند واز حملات تبلیغاتی علیه انورسادات رئیس جمهوری مصر امتناع میورزند. رهبران عربستان سعودی واردن براند که مقدم برهرچیز باید درنگهداری وحفظ آنچه ارزشهای اخلاقی ومنافع سیاسی جهان عرب را تشکیل می دهد کوشید. ازسوی دیگر، قذافی و یاسرعرفات رهبران لیبی وسازمان آزادیبخش فلسطینی از تلاش خود برای نزدیک کردن پادشاه اردن به جبهه پایداری نتیجه ای نگرفته اند وملک حسین صریحا خاطرنشان ساخت که موضع این کشور چه دربرابراسرائیل وچه دربرابر اجلاس سران دردمشق نا پذیر باقی خواهد ماند. دراین میان پیرامون کنفرانس دمشق باید گفت این کنفرانس درمورد پی افکندن یک همکاری ناظر به ظرفیت نظامی میان کشورهای عضو جبهه پایداری نتایجی ببارآورده وازسوی دیگر شرکت کنندگان درکنفرانس تصمیم گرفته اند که مقدمات یک اتحاد استراتژیک با شوروی را فراهم آورند. این ظرفیت نظامی درحال حاضر درخاورمیانه محدود به سوریه میشود. وعراق ازدیرباز انعقاد هرگونه پیمان یا اتحادی را بادشمنی دیرین خود یعنی حکومت سوریه طرد کرده است.

شاعر امروز باید نیک‌وبد مظاهر زندگی مردم امروز را به بهترین وجه منعکس کند وگرنه شاعر نیست ...

سیمین دانشور هم در تصنیف و هم در ترجمه نهایت قدرت قلم را از خود بروز داده است

بمناسبت آغاز سومین سال درگذشت پرفسور محسن هشترودی

هشترودی: هدایت و جمالزاده شخصیت‌های جهانی هستند

محمد اسمعیل وطنپرست

پروفسور محسن هشترودی

سیزدهم شهریور ماه سومین سال درگذشت پروفسور محسن هشترودی، استاد برجسته دانشگاه و ادیب و ریاضیدان بزرگ زمان ما بود.

در چنان روزی از شهریور ماه ۱۳۵۵ هجری خورشیدی، باغروب آفتاب زندگانی پروفسور هشترودی، در حقیقت جامعه مایکی از فرزانه‌ترین فرزندان دانشمند خودرا از دست داد.دانشمند فرزانه‌ئی که بواسطه احاطه و اطلاع به چندین رشته از علوم وفنون زمان خود بی‌همانند بود چنانکه نه‌تنها در داخله کشور در سطح جهانی نیز از نوابغ ونوادر دوران بحساب میامد.

زندگینامه

بطوریکه از زندگی نامه او مستفاد میشود محسن هشترودی در ۲۲ دی ماه سال ۱۲۸۶ هجری خورشیدی در شهر تبریز دیده بدنیا بازکرد.

پدرش آیت‌اله حاج شیخ اسماعیل‌هشترودی‌ازروحانیون برجسته وروشنفکر آذربایجان بود که بواسطه روش آزادی خواهانه خویش و مجاهداتی که برای بدست آوردن مشروطیت ایران به عمل آورده بود در دوره دوم مقننه از طرف مردم تبریز بنمایندگی در مجلس شورای ملی انتخاب گردید.

محسن هشترودی مقدمات علوم را در محضر پدردانشمند خود فراگرفت ودوره ابتدائی را در دبستانهای اقدسیه و سیروس گذرانید سپس برای تحصیلات متوسطه راهی دارالفنون شد.

تحصیلات

پس از پایان دوره متوسطه وارد دانشکده پزشکی شد ولی بیش از چهار سال آن رشته‌را ادامه نداد.

عشق و علاقه هشترودی به علوم ادبی وریاضی موجب گردید تا از دنبال کردن دانش پزشکی منصرف گردید.

سپس در دانشسرای عالی تهران رشته ریاضی را پیش گرفت و باموفقیت آنرا بپایان رسانید.

پس از آن به‌اروپا رفت و در دانشکده علوم پاریس به تحصیل پرداخت و پس ازاخذ لیسانس بدانشگاه سوربن‌رفت در سال ۱۹۳۷ میلادی رساله دکترای خود را تحت عنوان (فضای تصویری عنصر) بزبان فرانسه نوشت واز دانشگاه مزبور درجه دکترای دولتی گرفت و به‌ایران بازگشت.

دکتر هشترودی در مراجعت بایران دانشیار دانشکده علوم‌و دانشسرایعالی شد و در سال ۱۳۲۰ خورشیدی بسمت استاد در دانشکده‌علوم‌مشغول تدریس گردید. در ۱۳۳۰ ریاست دانشگاه تبریز بوی واگذار شد و در سال ۱۳۳۶ ریاست دانشکده‌علوم دانشگاه تهران را به‌عهده گرفت.

استاد محسن هشترودی با اینکه یکی از ریاضی‌دانان‌بزرگ وشناخته شده جهان بشمار میامد در زبان و ادبیات فارسی نیز از استادان صاحب نظربود وشعر را نیکو میسرود. در آخرین دیداری کهسه سال‌پیش با شادروان هشترودی داشتم پیرامون شعر و زبان و ادبیات ومسائل کیهانی و عرفان‌مطالبی ایراد فرمودند که نوار آن‌نزد نگارنده موجود است ایشان در مورد شعر امروز فرمودند: (من شعری را که القای‌تصویر نکند) شعر نمیدانم و شاعری که القای عاطفه و حس نکند شاعر نیست).

(شاعر امروز بایستی نیک وبد مظاهر زندگی مردم‌امروز را به بهترین وجه منعکس‌کند والا شاعر نیست، خواه در سبک‌کلاسیک‌باشد خواه‌مشبوه نو، عمده قدرت دید و نحوه بیان شاعرانه است که بشعرجان میدهد وتاثیر می‌بخشد تاگور شاعر بزرگ هند که در عین حال یکی ازفلاسفه بزرگ‌عصر ماست مبشر و پیرو عرفان خاص قرن بیستم بود او پس از اینکه نامزدش زیر آواررفت دیگر ازدواج نکرد و در باغ پدرش که آنرا دانشگاه صلح‌نام داده بود اطفال را جمع‌میکرد ودر تربیت‌آنان میکوشیدتاگور میگفت من باغبان عشق هستم‌و این کودکان گلهای عشقند او شعری دارد که عرفان خاص زمان مادر آن مجتمع است ترجمه آن شعر چنین است. «ره نورد در آستانه در ایستاد بربیشانی زن و فرزندانش‌بوسه داد بعد بیرون رفت و گفت‌ای خدا به‌جستجوی تو میایم ،در آن لحظه خدا میگفت من همین جایم بکجا میروی؟)

این هم شعر محض است و هم در آن دغلکاری راه ندارد» دکتر هشترودی معتقد بود که محتوای انسانی ادبیات کلاسیک ایران خیلی اندکاست او میگفت:

«...از شاعرانی مانندحافظ، سعدی، باباطاهر عریان و خیام که بگذرید در شعر خیلی‌های دیگر حتی مولوی و سنائی‌هم محتوای انسانی کم است. چون همه را میخواهد درجنبه عرفان تجلی بدهد و آن عرفان امروز خریدار ندارد ...».

در اینجا نگارنده جمله معترضه‌ئی را در خصوص جنبه‌های‌ثبت‌عرفان بمیان‌آوردم که در جوابم چنین گفتند: «پیداست که در حمله مغول یک جور مقاومت منفی ازطریق عرفان انجام شد ولی آن‌عرفان امروز جنبنده نیست وکارآئی ندارد امروز محتویات انسانی باگذشته فرق کرده و عوض شده است ...

سپس نظر اورا درخصوص عرفان قرن بیستم پرسیدم که چنین گفتند (عرفا همیشه‌گفته‌اند کمال انسان از مرگ حاصل می‌شود فرگو استاد معروف دانشگاه کمبریج انگلستان که رمانهائی هم می‌نویسد درکتابی بنام (ابر سیاه) قرن بیست و پنجم را مجسم کرده که‌انحصار گران حتی هوای کره زمین را هم احتکار میکنند وبشرناگزیر خواهد شد کره زمین را ترک کرده به سیارات دیگر نقل مکان کند فرگو می‌نویسد ابری سیاه چند ماه بین زمین و خورشید قرار میگیرد که در نتیجه موجودات زمین بسوی زوال ونیستی سوق داده میشوند در چنین وضعی‌هفت تن از دانشمندان ملیونهای‌مختلف در لندن گردهم جمع می‌شوند تاچاره‌جوئی کنند آنها بامرس الفبای انگلیسی پیامهائی را به کرات دیگر مخابره میکنند و وضع خطرناک ساکنان زمین‌را بگوش کیهانیان میرسانند ناگاه جوابی بهمان مرس زبان انگلیسی دریافت میکنند که میگویندنگران نباشیدمن‌نمیگذارم شما نابود شوید. اینها تعجب میکنند مخصوصا که پاسخ دهنده (من) میگوید نه (ما)بعد ابر سیاه بر طرف میشود

خورشید می‌تابد و خطر ازبین میرود دانشمندان سئوالات بسیاری را به همان موج‌کیهانی مخابره میکنند و می‌بینندجواب هائی که بزمین میرسد حاکی‌از برتری دانش و علومی است‌که برای زمینیان تا آنموقع‌مجهول بوده است سپس از او میخواهند تا از مسائل مهم‌تری آنها را آگاه کند جواب میدهد این برای شما زوداست زیرا اگر بشنوید خواهید مرد، زیرا کمال نفس در مرگ‌حاصل میشود. من نمیدانم با شما صحبت کنم مگر یک آدم عامی را حاضر کنید که معنی حرف های مرا نفهمد.شب باغبان‌آنجا را میاورند تا صحبت کند دانشمند آلمانی هم‌لجبازی‌بخرج میدهد ومیگوید من هم باید نزد باغبان بمانم ودر بحث شرکت جویم فردا صبح که زوال ونیستی سوق داده شش دانشمند دیگر بسروقت باغبان ودوست آلمانی خود میایند مشاهده میکنند دانشمند آلمانی لبخند بلب جان سپرده است.

قضیه را از باغبان می‌پرسند او میگوید من قدری ازصحبت هائی راکه ردوبدل میشد می‌فهمیدم تا اینکه سرانجام این آقای آلمانی سئوالی کرد و جوابی آمد که من نفهمیدم‌چه بود فقط دیدم آلمانی خندیدو گفت پس اینطور وجان‌سپرد. بعد آن گروه دانشمندسئوالی مخابره میکنند و میگویند تو چگونه باین مرحله رسیدمئی ؟

جواب میاید روزی روی‌کره من موجوداتی بودند مثل‌شما برادراکش روزی باهم مهربان شدند بهم پیوستند دلشان‌بمن سوخت بمن پیوستند در چهل میلیارد سال پیش به اینجا رسیدم واکنون میروم پیش - برادری که هشناد میلیارد سال پیش از من بوجود آمده‌است آینده شما زمینیها هم چنان خواهد شد ...».

بعد دکتر هشترودی اضافه کرد: «عرفان قرن بیستم‌اینطور توجیه میشود» پرفسور هشترودی در پاسخ این‌سئوال که آیا تصور می‌کنید بشربقرن بیست وپنجم برسد یا بقول برتراندراسل بشریت محکوم بنابودیست ؟ گفت (بی‌شک وضع باین ترتیب نخواهدماند خیلی از مسائل بود که ما نمیدانستیم و درسی ساله اخیر کشف شد خیلی از مسائل هم وجود دارد که از فیلترالکترو مغناطیسم که بگذرد در نظر ما عیان خواهد شد و چه بساکه بشر در آینده کره زمین‌راترک کند ومجهز به آن قدرت و نیروئی شودکه‌جای مناسب‌تری را برای خود اختیار کند»

پرفسور هشترودی درخصوص زبان فارسی ودخل وتصرفهای مدعیان پیرایش زبان چنین‌نظر دادند «در زبان فارسی دخل‌و تصرفهائی به عمل آمده ومیاید که چندان معقول به نظرنمیرسد مثلا ما نباید سعی کنیم اصلاحات علمی را که بواسطه پیشرفت صنعت وتکنیک به صورت روز افزونی واردزبان میشوند حتما تغییر دهیم و به جای اسم بین‌المللی آن اسم عجیب وغریبی از خود خلق نمائیم پیشرفت اگر هزار بدی داشته باشد یک خوبی هم‌دارد کهموجب هم بستگی و نزدیکی زبان وفرهنگ ملل میشود تا آنجا که در آینده ممکن است این نزدیکی به یگانگی بینجامد عده‌ئی برای ما واژه ولغت اختراع میکنند و عده‌ئی هم‌لغات وواژه‌های پرسابقه و جاافتاد زبان را بکار نمی‌برند این هر دو غلط است اصولا کار فرهنگستان هم وضع لغت‌نیست بیشتر این تصرفات از روی ادعا انجام میشود زبان‌فارسی از نظر مقولات زبان بسیار مقتدری است پرفسور گرات استاد دانشگاه‌وهن کتابی‌دارد بنام رو انشناس زبان آقای دکتر مهرگان که استاد فلسفه‌دانشگاه تبریز است تا ایشان کار میکرد وقتی مقوله‌های زبان را به پروفسور میدهد او متعجب میشود زیرامی‌بیند زبان‌فارسی اول زبانی است که مقولاتش بیش از همه زبانهاست حال عده‌ئی آمده‌اند نادانسته‌استعمال برخی از لغات ماند مگشت، «گردید» «نمود» و جز اینها را تحریم کرده‌اند این عمل زیان‌بخشی است بی‌شک هر لغتی‌که بگوش مردم آشنا وهامهسند است بایستی مورد استفاده‌قرار گیرد...».

سپس پرفسور هشترودی‌از پیشرفتی که در نثر فارسی پدیدار گردیده سخن گفت و در ضمن تمجید از آثار هدایت و جمالزادهوصادق چوبک گفت هدایت نویسنده جهانی است کهتنها به‌ایران تعلق نداردچون فکرش از فکر ایران نشات نمیگرفت هرچند خود مردی ایرانی‌و فوق‌العاده‌ایران‌دوست بود کتابهایش بیشتر بزبان فرانسه ترجمه شده و درغرب طرفدار دارد نوشته‌های جمال‌زاده نیز بیشتر پروسی و فرانسه ترجمه شده و اعتبار جهانی یافته استدربین بانوان نویسنده هم کتابی دیدم که خانم سیمین دانشور ترجمه کرده بود تحت عنوان (داغ‌ننگ» کتاب دارای مقدمه‌مفصلی است که خانم دانشور نوشته والحق از متن کتاب بهتر و با ارزشتر است.

موضوع کتاب هم بشارت ظهور پیامبری است از طایفه نسوان که بزبان آزادی و برابری می‌بخشد بی شبهه خانم سیمین دانشور از نویسندگان برجسته زمان ماست که هم در تصنیف وهم در ترجمه نهایت قدرت قلم را از خود بروز داده است در بین خانمها وآقایان کم‌نیستندنویسندگان وشاعرانی که موجب پیشرفت در نظم و نثر زبان فارسی شده‌اند.

در پایان نظر استاد هشترودی را در مورد شعر امروز استفسار کردم چنین جواب دادند «من باشعر نو مخالف نیستم مواافق هم هستم مشروط بهاینکه مطلبی بدرد بخور داشته باشد و شامل مسائل پیش پا افتاده نباشد چند سال پیش که تلویزیون مسابقه‌ئی برای شعر ترتیب داد و من رئیس هیات ژوری بودم جایزه را بسه‌تن شاعر نوپرداز لیلی کسری نصرت رحمانی‌و منوچهر آتشی دادم بنابراین من هرگز باشعر نو مخالف نبوده و نیستم».

پروفسور هشترودی ازجمله دانشمندان بین‌المللی بود که در اغلب کنگره‌های علمی ریاضی‌دانان جهان شرکت می‌جست‌او در مدت عمر بیش از صدمدال علمی از دانشکده‌های مختلف جهان دریافت داشت او با بیشتر دانشمندان برجسته‌گیتی مکاتبه ومراوده داشت و در مسائل علمی و کیهانی با آنان تبادل نظر میکرد.

مرحوم پروفسور هشترودی علاوه بر مجموعه شعری تحت عنوان سایه‌ها چندین اثر مهم علمی بزبان فارسی وفرانسه دارد که مهمترین آنها (دانش و هنر)(تمرینات ریاضی‌مقدماتی) (قانون جبر دوگانه در مکانیک فضاهای مالی)(هندسه فضاهای مالی و اشکال سومی) (بکار بستن کسرهای زنجیری درحل معادلات دیفرنسیل) و چندین مجموعه مقاله ورسالمسخنرانی هستند.

این هم شعری از پرفسور محسن هشترودی سایه‌ها

دامن‌کشد چو مهر گریزان پای
ای سایه چون خیال گریزانی
بامن به خیره راه همی‌پوئی
زین راه رفته باز نمی‌مانی

●●●

ازمسیرخویش خسته‌چوبازآیم
بامن بسوی غمکده باز آئی
فرسوده سرنهم چو ببالین شب
در بسترم فتاد بیاسائی

●●●

خورتابنور خویش جهان‌گیرد
می‌یابمت بجایگه دوشین
کم‌کم زظلمت سپری گشته
سربرکنی زخواب شب نوشین

●●●

خواهم که یکزمان زتو بگریزم
باخیرگی بدامنم آویزی
گرتنگ تردمی‌ببرت گیرم
همچون خیال گمشده بگریزی

★★★

زین جستجوی گمشده‌ای سایه
فرسودهگشتجان وبسرشدروز
یاترک همرهی‌کن و بگذارم
باغمگسار من شو و بامن سوز

★★★

گیرم که مهربرتو بهافسونی
بخشد بفیض هستی خود مایه
فارغ مشو زمن که اگر میرم
مرگ من است مرگتو ای سایه

دولت شاهنشاهی ایران
وزارت راه و ترابری
سازمان بنادر و کشتیرانی

آگهی تشخیص صلاحیت پیمانکاران
عملیات دریائی برای شه بندرعباس

۱ـ سازمان بنادر وکشتیرانی درنظر دارد ازتعدادی ازشرکت‌های واجد صلاحیت جهت شرکت درمناقصه عملیات دریائی شه بندرعباس دعوت بعمل آورد.

عملیات دریائی مورد بحث ازقبیل عملیات یدك كشی دریائی ـ بیرون‌آوردن شناورهای مغروق ـ آتش‌نشانی‌دریائی‌ـ کنترل آلودگی آب دریا ـ تجسس‌ونجات وتعمیرات ونگهداری علائم کشتیرانی‌می باشد.

۲ـ شرکت یاشرکت‌های علاقمند به عملیات یك یا چند نوع ازترمینالهای فوق الذکر باید شرایط وخصوصیات زیر را دارا باشند.

الف : تجربه عملی وسیع در رشته عملیاتی‌که برای آن مورد ارزیابی قرار می گیرند وچنین‌شرکتی درحال‌حاضرعملیات‌مشابه را درترمینالهای دیگروسایر نقاط در دست اجرا داشته باشد.

ب : دارا بودن قدرت‌کافی برای‌تامین‌کلیه پرسنل وتجهیزات مورد لزوم جهت انجام عملیات فوق‌الذکر.

ج : قدرت مالی واعتبار کافی جهت‌تامین احتیاجات ترمینالهای مختلف ازنظر تجهیزات وغیره ونیز قدرت تامین وارائه‌ضمانتنامه‌های بانکی مربوطه.

د : درمورد شرکتهای خارجی بین‌المللی تجربه مورد نیاز ارجح است که در کشور غیر ازکشور ثبت شرکت باشد.

۳ـ شرکت های خارجی در صورت برنده شدن درمناقصه باید یك شرکت مؤتلف باشرکتهای ایرانی داشته باشندویادرآینده وقبل از امضای قرارداد یك شرکت مؤتلف درایران بایك‌شریك‌ایرانی تشکیل دهند.

شرکت مؤتلف مورد بحث بر طبق‌مقررات باید بصورت یك شرکت ایرانی اداره شود (حداکثرسهام متعلق به‌شریك‌ایرانی) معهذا مدیریت روزانه و عملیاتی ترمینال منحصرا براساس‌تخصص‌شرکت‌های تشکیل دهنده شرکت مؤتلف خواهد بود.

۴ـ شرکتهای مختلف با تخصص وتجربه های مختلف می توانند بصورت کنسرسیوم درمناقصه و تشریفات تشخیص صلاحیت شرکت نمایند.

۵ـ دوره قرارداد بابرنده مناقصه ۵ الی ۱۰ سال خواهد بود.

۶ـ علاقمندان‌میتوانندفرمهای‌پرسشنامه تشخیص صلاحیت را ازتاریخ ۸ مهرماه ۱۳۵۷ بین ساعات ۹ الی ۱۲ از سازمان بنادر وکشتیرانی دریافت نمایند.

۷ـ شرکت‌های علاقمند باید فرم‌های تکمیل شده خودرا بهمراه سایر اسناد و مدارك مربوطه حداکثر تاساعت ۱۰ صبح روز ۱۷ر۸ر۱۳۵۷ به سازمان بنادر و کشتیرانی به نشانی خیابان شاهرضا شماره ۷۵۱ درپاکتهای لاك ومهروامضاء شده تسلیم نمایند.

شماره تلفن سازمان ۴۹ـ ۸۳۷۰۴۱

شماره تلکس *212271 BNDR - IR*

تلگراف بنادر ـ تهران

۸ـ به مدارکی‌که مشروط ـ مبهم و غیرمشخص باشد یا بعدازتاریخ ذکرشده تسلیم شود ترتیب‌اثرداده نخواهد شد

۹ـ دعوت به مناقصه تنها ازشرکتها ویا کنسرسیومهائیکه پس از بررسیهای تشخیص صلاحیت مورد قبول واقع‌شوندواین قبولی بطوررسمی‌به‌آنها ابلاغ‌شود ارسال خواهد گردید.

۱۰ـ سازمان بنادر وکشتیرانی در قبول یا رد یك یا کلیه پیشنهادات آزاد خواهد بود.

مدیران صنایع، مهندسین مشاور شرکتهای مقاطعه‌کاری مقامات محترم مملکتی

IRAN MOBILE HOMES

ایران موبیل هومز

بزرگترین ومدرنترین واحد تولید خانه‌های پیش ساخته متحرك درایران

شما را بدیدار ازغرفه اختصاصی خود درششمین نمایشگاه بین‌المللی تهران که در ۵۰۰ مترفضای آزاد ترتیب یافته ودرآن سه نوع خانه پیش ساخته متحرك دفتری، مسکونی وخوابگاه به‌نمایش گذاشته شده دعوت میکند

IM-۲۲۷-۳۷

وعده دیدار در: غرفه شرکت ایران موبیل هومز، شماره ۳۹، جنب غرفه فرانسه.
ششمین نمایشگاه بین‌المللی تهران، ۲۹ شهریور تا ۹ مهر ماه ۱۳۵۷

با لغو امتحان اعزام دانشجو براساس پیش‌بینی کارشناسان از سال تحصیلی آینده :

سالی ۳۰ هزار دیپلمه ایرانی برای تحصیل به خارج می‌روند

بررسی مسائل، مشکلات و نتایج تحصیل دانشجویان ایرانی در خارج

با لغو امتحان اعزام دانشجو به‌خارج ازسال تحصیلی آینده‌بالغ‌بر ۳۰هزاردیپلمه برای تحصیل رو انه کشور های دیگر می‌شوند. یك مقام‌آگاه در وزارت علوم‌گفت:امتحان اعزام دانشجو نیروی بازدارنده‌ای برای‌خروج دیپلمه‌های‌پشت‌کنکوری به خارج بودوهر سال فقط ۲تا۳هزار نفرموفق به‌گذشتن ازسدامتحان‌اعزام‌می‌شدند. کارشناسان آموزشی نیز براین عقیده‌اند که: وزارت علوم‌و آموزش عالی بالغو امتحان اعزام بایدلیست‌دقیقی از اسامی دانشگاههای معتبر جهان تهیه‌کندودر اختیار داوطلبان تحصیل درخارج قراربدهد تا باین‌وسیله ازورود دانشجویان به‌مدارس عالی بی‌ارزش وکالج‌های نامعتبر جلوگیری‌بعمل آید. از طرفی باتوجه به‌نیازی که‌مملکت مابه‌متخصص فنی و تکنیسین ماهردارد وزارت علوم‌درانتخاب رشته های تحصیلی باید به‌داوطلبان یاری دهد تاچند سال بعددریك‌یاچندرشته باانبوه‌متخصص ودر رشته های‌دیگر باکمبود کارشناس روبرو نشویم.

از سوی دیگر ،گرچه بسیاری ازجوانان ما، آرزوی تحصیل درکشور های خارجی رادرسر می پرورانند ،وهر چند که‌بسیاری از دانشگاه های خارجی ، ازلحاظ تجهیزات ،امکانات وسطح آموزش ،در حدی مطلوب قراردارند ،ولی‌اکثریت دانشجویان ایرانی که‌به‌خارج میروند، باکسانی است که‌به این دانشگاهها راه‌پیدا نمی‌کنند ودر جریان مشکلات‌و گرفتاریهای‌فراوانی که‌برایشان پیش می‌آید ،ناگزیر به مدارس خصوصی‌میروند که‌هم‌از لحاظ تجهیزات‌و کیفیت آموزشی پائین تراز دانشگاهها و مدارس عالی ایران است، هم درآنجا، کاراصلی ،صدوروفروش مدارك‌تحصیلی بی‌ارزش است .درنتیجه اعزام دانشجوی ایرانی به‌خارج دراکثر موارد، غیراز هدر دادن ارز و سرمایه مملکت وافزودن برتعداد افرادی که‌جز مدرك چیزی بدست نیاورده‌اند ، سودی ندارد.

دراین گزارش ،همین مسائل ومشکلات بررسی شده است .

اعزام دانشجو در ایران از دوران سلطنت محمد شاه‌قاجار آغاز شدو میرزاصالح شیرازی اولین کسی که در ایران به سبك جدید روزنامه منتشرکرد از جمله اولین محصلین اعزامی به فرنگ بوده است . اعزام دانشجو در اوایل سلطنت‌رضا شاه کبیرکه آموزش وپرورش کشور نظم تازه‌ای یافت تحت مقررات خاصی‌درآمدو بسیاری ازرجال فعلی همین دانشجویان اعزامی هستند که دربازگشت به تدریس در مدارس عالی وتنها دانشگاه آن زمان یعنی دانشگاه تهران که در ۱۳۱۳ ایجاد شده پرداختندو همچنین دانشسرای عالی را بوجود آوردند.

اعزام محصلین در دوران جنگ (۱۹۳۹ ـ۱۹۴۵) مطابق (۱۳۱۸ـ ۱۳۲۴)متوقف شدولی بعد از جنگ از سر گرفته‌شد. بعد ها دولت تصمیم گرفت فارغ‌التحصیلان ردیف اول مدارس عالی کشور را بخارج بفرستد تافوق‌لیسانس و دکترا بگیرند. یادآور میشویم بعداز جنگ دانشجویان ایرانی ، کشور آلمان غربی را برای تحصیل ترجیح می‌دادند زیرا بعلت کشته شدن مردان‌بسیاری از این سرزمین برای آنها‌کار ضمن تحصیل، فراوان بود . ولی از سال های بعداز ۱۳۴۰ ایرانیان ترجیح می‌دهند برای تحصیل‌به آمریکا بروند زیرا پذیرش در مدارس عالی آمریکا سهل‌تر و همچنین قبول شدن در امتحانات آنجا آسان تر است شاید هم‌بخاطر اینکه‌زبان انگلیسی دراکثرمدارس متوسطه ایران تدریس می‌شود ،جوانان ایرانی به تحصیل در کشور انگلیسی‌زبان‌آمریکارغبت‌بیش‌تری دارند. در۱۵ سال اخیر توجه جوانان به‌تحصیل در سطح عالی افزایش یافت . بطوریکه مدارس عالی داخلی گنجایش پذیرش داوطلبان تحصیل در دانشگاهها رانداشت بنابراین علاقمندان به‌تحصیل برای تکمیل‌و ادامه تحصیلات‌به دانشگاه‌های خارج‌ازکشور رفتند وطبق آخرین‌رقم رسمی مقامات امریکائی هم اکنون ۳۲هزار دانشجوی ایرانی‌فقط‌در دانشگاه های امریکا تحصیل میکنند این رقم شامل کسانی که باویزای غیر تحصیلی در امریکا درس می‌خوانند و همچنین محصلان ایرانی دبیرستان های امریکا نمی‌شود .

علاقه جوانان ایرانی که در کنکور دانشگاه های داخلی پذیرفته نمی‌شوند به تحصیل درخارج سبب شد که دولت ایران برای کنترل‌آن بتصویب ضوابطی اقدام کند.

ازجمله این ضوابط برقرار کردن یک امتحان زبان بود که اینك لغو شده است، یکی‌مرکز کوچك نیز برای‌اعزام دانشجو دروزارت علوم بوجود آمدکه چندان کامل نبوده است .

امتحان زبان که چندی پیش یک مورد سوء استفاده هم در آن کشف شدایراد های‌فراوانی دارد ازجمله اینکه دانشگاه‌های امریکا نتیجه‌این امتحان رانمی‌پذیرندو شرط ورود به‌دانشگاه هاو مدارس‌عالی آمریکا نمرات تافل ویا امتحان‌زبان‌اختصاصی

دهند که کدام مدرسه معتبراست وبه‌آنجا بروند لذا هر کس مدرسه‌ای دایر کند و نام مدرسه‌اش درکتابی تحت‌عنوان مدارس معتبر آمریکا چاپ‌شود از نظرخارجیان مدرسه‌ای‌معتبر شناخته می‌شود ، در حالی‌که نباید چنین باشد. مدارس از لحاظ تجهیزات و معلم‌و برنامه باهم فرق می‌کنند. در آمریکا وبعضی کشورهای اروپا تعدادی مدرسه عالی‌وجوددارد که‌از دبستان های تهران هم کوچکترند ولی دانشجویان خارجی برای گرفتن لیسانس و فوق لیسانس کلاس های این مدارس را پرکرده‌اند.

بهمین دلیل است که در بعضی کشورها ، مانند ژاپن، دولت اجازه‌نمیدهدکه اتباعشان جزو دانشگاههای‌دولتی امریکا تحصیل کنند واگر یکدانشجو بجای دانشگاه از مدارس‌عالی فارغ‌التحصیل شود ، مدرك‌او را به رسمیت نمی‌شناسند.

کنترل پذیرش‌ها

کارشناسان آموزشی درباره تصمیم جدید مبنی بر لغو امتحان اعزام عقیده دارند :

● تصمیمات مربوط به اعزام دانشجو خیلی سریع گرفته شد . وزیر علوم باید قبل از اتخاذ هرگونه تصمیمی شورائی ازآگاهان و کارشناسان تشکیل میداد و مسئله اعزام دانشجو را در آنجا مطرح می‌ساخت و نظر شورای مزبور را به اجرا می‌گذاشت . در هر حال لغو امتحان اعزام که در آن سطح ، فایده‌چندانی هم نداشت کار مفیدی بود، اما دریافت پذیرش‌ازمدارس غیر مهم و جمع شدن‌ایرانی ها در مدارس کوچکی که‌با خود این مدارس است . به این ترتیب یک محصل ایرانی‌که به آمریکا میرود حداقل باید یکسال زبان بخواند . امتحان اعزام فقط ملاکی برای فرستادن جوانانی که انگلیسی بیشتری میدانستند به خارج بود و همچنین عده آنها را محدود می‌کرد .

مدرسه عالی ، کوچك تر از دبستان !

کارشناسان آموزشی ما بر این عقیده‌اند که علت اصلی هجوم جوانان برای تحصیل‌در آمریکا این است‌که مدارس‌عالی امریکا هرگونه لیسانسیه و دیپلمه ایران را برای ادامه تحصیل می‌پذیرند حال آنکه در انگلیس باید نخست دیپلم این کشور را گرفت، در هند شرط معدل وجود دارد و درکشور های دیگر ابتدا باید زبان این ممالک را فراگرفت که مدتها طول میکشد.

مدارس عالی آمریکا دو دسته هستند، دسته اول آنهایی که توسط دولت ایالتی کنترل می‌شوند. این دانشگاه ها اعتبار نسبتا زیادی دارند و باشرایط سختی دانشجو می‌پذیرند ، یعنی اگر از تهران تقاضای ارسال پذیرش شود در مدت کمتر از۲ یا۳ ماه بمتقاضی پاسخ نمیدهند . دسته دیگر مدارس عالی خصوصی هستند که برای جلب درآمد بیشتر در پی‌جمع آوری دانشجویان خارجی هستند و حتی بعضی از آنها پورسانتاژ هایی هم به موسسات تقاضا کننده پذیرش ازقبیل دارالترجمه ها و افراد دیگر در کشور های مختلف می‌پردازند و حتی شنیده‌می‌شود که پاره‌ای‌از این‌موسسات بابعضی‌از مدارس‌عالی‌خصوصی آمریکا شریک هستند. اعتبار دانشگاه ها در امریکا با آنچه که در ایران‌مفهوم داردمتفاوت است. در آمریکا دولت معتقد است خود مردم باید تشخیص دارالترجمه های تهران قرار دارند کار غیر مفیدی است و مسائل متعددی در پی دارد .

● وزارت علوم که امتحان اعزام را لغو کرد باید در مورد دریافت‌پذیرش از دانشگاهها ، مخصوصا دانشگاههای آمریکا نظارت و کنترل دقیق و کاملی داشته باشد تا ارز مملکت هدر نرود و محصلین در بهترین دانشگاهها تحصیل کنند ، نه مدارس عالی خصوصی کم ارزش که کار اصلی‌شان فروختن مدرك است .

● لازم است رشته‌های خاصی برای تحصیل درنظر گرفته شود که مورد نیاز آتی مملکت است و اگر قرار باشد دهها هزارایرانی براساس میل خود و با آسان بودن رشته ها و صرفا به منظوردریافت‌مدرك درخارج تحصیل کنند ، در آینده‌ای نزدیک مملکت در یک رشته خاص که مطابق‌با نیازهای‌مملکت نیست‌هزاران دارنده مدرك خارجی پیدا می‌کند بدون اینکه بتواند آنها را جذب کند و این مسئله خطرناکی‌خواهدبود.

● باید مدارسی را در آمریکا که ایرانیان در چند سال اخیر صرفا به خاطر گرفتن مدرك در آنجاجمع شده‌اند شناسائی و معرفی کنند و از رفتن‌دانشجویان بیشتر به این مدارس جلوگیری بعمل آورند .

چند پیشنهاد

شرایطی که از طرف وزارت علوم در مورد داوطلبان تحصیل در خارج اعلام شده به شرح زیر است :

۱ از دانشگاه معتبر و قابل قبول وزارت علوم و آموزش عالی اخذ پذیرش نمایند .

۲ـ فارغ التحصیلان دانشگاهها و موسسات آموزش عالی طبق مقررات جدیدی که به دانشگاه ها ابلاغ خواهد شد می‌توانند پذیرش بگیرند.

۳ـ دانشجویان فعلی و دانشگاهها و موسسات آموزش عالی طبق مقررات جدیدی که به دانشگاه ها و موسسات ابلاغ خواهد شد عمل خواهند کرد .

٤ـ مشمولا داوطلب‌مدت ٦ تا ۹ ماه فرصت اخذ پذیرش خواهند داشت .

٥ـ کسانی که ازآموزش رایگان استفاده می‌کنندطبق مقررات جدید باید پس از اتمام تحصیلات به تعهدخود وفا کنند .

کارشناسان میگویند : به موازات شرایطی که‌وزارت علوم در نظر گرفته است ، برای بدست آوردن نتیجه بهتر، باید از سوی دیگر راهی پیدا شود که امتحان تافل‌و «جی.آر.ای» درایران بعمل آید تا یکی دو سال وقت هر جوان در آمریکا تلف نشود و ارز مملکت بهدر نرود .

با توجه‌به‌کثرت‌دانشجویان ایرانی در خارج که تقریبا معادل‌دانشجویان رشته‌های فوق لیسانس و لیسانس داخلی میشوند ، لازم است دستگاه وسیعی بوجود آید تا بر همه‌گونه تحصیلات ایرانیان نظارت داشته‌باشد.

یک کارشناس اقتصادی در گفتگوئی با گزارشگر ما گفت :

اینکه اعلام شده تحصیل در خارج آزاداست درست، ولی باید توجه داشت که این تحصیلات با ارز مملکت صورت می‌گیرد و محصل بعدا به این مملکت‌برمی‌گردد و تقاضای کار ، آنهم با دستمزدی بسیاربالا می‌کند. پس اگر در مدرسه‌ای بی‌اهمیت و رشته‌ای غیر لازم تحصیل کند دربازگشت دچار مشکلاتی می‌شود که از مشکل امتحان اعزام دانشجو هم خطرناکتراست بنابراین باسم «مدرسه‌معتبر» در امریکا نمی‌شود اکتفا کرد چون این کلمه‌درآمریکا مفهوم دیگری دارد ، در آنجا دانشجو احتیاجی به داشتن مدرك ندارد بلکه نسبت به استعداد ذاتی خودش و علاقه‌ای که دارد رشته‌هایی را دنبال می‌کندو در نتیجه مدارس بهتری را انتخاب می‌کند . پس‌مدارس غیر مهم را خارجیان مخصوصا ایرانیان که بزرگترین رقم دانشجویان خارجی آمریکا را تشکیل می‌دهند برمی‌گزینندو رامحل این مسئله این است که وزارت علوم خود تقاضای پذیرش کند و چه بهتر که با دانشگاههای مهم قرارداد اعزام دانشجو امضاء کند.

همین کارشناس اضافه می کند : سازمان امور دانشجویان‌باید مانندادارات آموزش و پرورش کشور تحت نظر یک شورای‌مرکب از نمایندگان انجمن شهر، شهرستان ، دانشگاهها ، مدارس متوسطه ، دولت و چند صاحبنظرمسائل‌فرهنگی و اتاق بازرگانی وصنایع و معادن ووزارت کار تشکیل شود وهرگونه تصمیمی‌در این زمینه موکول به رای آن شورا باشد زیرامسئله اعزام دانشجو با هجومی که ایرانیان به خارج‌می‌برند شوخی نیست و نمی‌شود یکشبه و یک نفره درباره آن تصمیم گرفت .

باید سازمان امور **دانشجویان داوطلبان اعزام به خارج‌را از وضع‌دانشگاه**

رونق کار کالج های خصوصی

یک مقام سابق وزارت آموزش و پرورش که‌اخیرا ازآمریکا دیدن کرده است به گزارشگر ما گفت :

مدارس عالی خصوصی آمریکا که‌بسیاری ازایرانیان در آنجا دوره لیسانس و فوق لیسانس را طی‌میکنند اکثر بدون تجهیزات‌و معلم خوب هستند تاحدی که می‌توان در ایران همه دبیرستانهای دولتی را در ساعات شب بصورت این مدارس آمریکایی درآوردتا داوطلبان تحصیل درآمریکا در همینجا این دوره‌ها را بگذرانند زیرا تحصیل‌بعضی رشته‌ها مانند مدیریت و ادبیات ، آزمایشگاه و تجهیزات لازم ندارد و اگر معلم خارجی لازم باشد میتوان از خارج استخدام کرد و به‌ایران آورد.

هفته‌نامه اکونومیست چاپ لندن ،در آخرین شماره خود نوشته است۱۱۳ کالج‌خصوصی آمریکا که اخیرا براثر کم شدن شاگرد به علت اجرای سیاست تنظیم‌خانواده‌درامریکا تعطیل شده بودند از برکت افزایش دانشجویان ایرانی بار دیگر سرو سامان گرفته‌اند و کار بسیاری از آنها رونق‌یافته است .

اکونومیست در عین حال نوشته است شهریه هیچ‌مدرسه و دانشگاهی در امریکا برای خارجیان در سال کمتر از ۵ هزار دلار نیست در حالی که قاسال ۱۹۷۳ این شهریه به ۳ هزار دلار نمی‌رسید.

مشکلات دانشجویان ایرانی

در باره مسئله اعزام‌دانشجو باچند «آمریکا رفته » نیز گفتو شنود داشتیم . یکی از آنها که نمی خواهد نامش فاش شود و با داشتن فوق لیسانس به آمریکا رفته وبا گرفتن دکترا بازگشته است اظهار داشت :

مشکلات دانشجویان ایرانی درآمریکا بسیار است ویکی از علل آن این است که دارالترجمه ها که بابعضی از مدارس عالی‌وغیر دولتی‌امریکا قرارداد هایی دارند جوانان را به مدارس میفرستند و همین عوامل هستند که در روزنامه های‌تهران آگهی میکنند«اخذ پذیرش در ٤٨ ساعت » . وگرنه‌یک دانشگاه معتبر و مهم خارجی یکساله هم‌پذیرش نمی دهد .وقتی چنین محصلی به آمریکا رسید کاملا گیج است‌وخودرا بدامان‌هرکس که به‌او کمك کند می‌اندازد. این‌مدارس خصوصی،کلاس های زبانی دایر کرده‌اند که هرماه ۲۵۰۰ تومان شهریه دارد و بعلت اکثریت ایرانیها دراین کلاسها یاد گرفتن‌زبان نیز دشوار میشود و قازموقتی شاگردان این‌مدارس وارد کلاسهای آکادمیك میشوند ، متوجه میگردند که چه‌اشتباهی کرده‌اند چون می‌بینند مدرسه فوق‌العاده کوچك و دروس آن باوجود نامهای پر طمطراقی که انگلیسی از مدرسه عالی ترجمه است می گفت : بااین که لیسانسیه‌زبان هستم‌چهارده ماه در آمریکا زبان انگلیسی خواندم تاتوانستم وارد مدرسه مورد نظر شوم .

او گفت که برای هر ترم شش هفته‌ای زبان ۳۲۰ دلارمی پرداختم ومدرسه پراز جوانان ایرانی بود بطوری که معلم انگلیسی باخود لیوانی به کلاس می‌آورد که اگر کسی فارسی‌حرف‌بزندباور۱۰ سنت جریمه کندو این سنت ها را در لیوان‌می‌انداخت و درپایان هفته باآن پول بچه‌ها را به قهوه دعوت میکرد.

محصل‌ایرانی در بعضی از کلاسها بقدری زیاد شده که صاحب یك مدرسه زبان ،یك

بقیه در صفحه ۱۵

هفته‌نامه‌اکونومیست(چاپ‌لندن): در آمریکا ۱۱۳ کالج خصوصی با شهریه‌های‌سنگین دانشجویان ایرانی اداره میشود

★

بسیاری از مدارس خصوصی، امریکاو بعضی کشورهای‌اروپائی، از دبستان‌های‌تهران کوچك‌ترند!

در آمریکا، دهها‌مدرسه خصوصی لیسانس و دکترای قلابی به مردم میدهند !

★

۹۲ درصد دانشجویان مدرسه مدیریت«آرمسترانك‌کالج»امریکا، ایرانی هستند

با لغو امتحان اعزام دانشجو بخارج ، از سال تحصیلی آینده هجوم‌دیپلمه ها و لیسانسیه‌هائی که خدمت وظیفه را انجام نداده‌اند به کشور های خارج آغاز می‌شود . یک مقام آگاه در وزارت علوم و آموزش عالی اعلام کرد: از سال تحصیلی بعد حدود ۳۰ هزار داوطلب تحصیل از دانشگاههای اروپا و امریکا پذیرش تحصیلی می گیرند

دولت شاهنشاهی ایران
وزارت راه‌وترابری
سازمان بنادر و کشتیرانی

آگهی تشخیص صلاحیت پیمانکاران عملیات بندر برای شه بندرعباس

۱ـ سازمان بنادر وکشتیرانی ایران‌درنظر دارد ازتعدادی از شرکتهای واجد صلاحیت جهت مناقصه عملیات بندری‌تخلیه وبارگیری ترمینال های زیر در شه بندرعباس دعوت بعمل آورد .

ترمینالهای : کالای عمومی ، کالای‌ویژه، رو ـ رو، سنگهای معدنی ، غیر آهنی ، کالای فله ، عملیات کانتینر و ترمینال لش درشه بندرعباس

۲ـ شرکت یا شرکتهای علاقمند به‌عملیات یك یا چند نوع از ترمینالهای فوق‌الذکر باید شرایط وخصوصیات زیر را دارا باشند :

الف : تجربه عملی وسیع در رشته عملیاتی‌که برای آن مورد ارزیابی قرار می گیرند وچنین‌شرکتی درحال‌حاضرعملیات‌مشابه را درترمینالهای دیگروسایر نقاط در دست اجرا داشته باشد .

ب : دارا بودن قدرت‌کافی برای‌تامین کلیه پرسنل وتجهیزات مورد لزوم جهت انجام عملیات فوق‌الذکر .

ج : قدرت مالی واعتبار کافی جهت‌تامین احتیاجات ترمینالهای مختلف ازنظر تجهیزات وغیره ونیز قدرت تامین وارائه‌ضمانتنامه‌های بانکی مربوطه .

د : درمورد شرکتهای خارجی بین‌المللی تجربه مورد نیاز ارجح است که در کشور غیر ازکشور ثبت شرکت باشد .

۳ـ شرکت های خارجی در صورت برنده شدن درمناقصه باید یك شرکت مؤتلف باشرکتهای ایرانی داشته باشند ویادرآینده وقبل از امضای قرارداد یك شرکت مؤتلف درایران بایك‌شریك‌ایرانی تشکیل دهند .

شرکت مؤتلف مورد بحث بر طبق‌مقررات باید بصورت یك شرکت ایرانی اداره شود (حداکثرسهام متعلق‌به‌شریك‌ایرانی) معهذا مدیریت روزانه و عملیاتی ترمینال منحصرا براساس‌تخصص‌شرکت‌های تشکیل دهنده شرکت مؤتلف خواهد بود .

٤ـ شرکتهای مختلف با تخصص و تجربه های مختلف می توانند بصورت کنسرسیوم درمناقصه و تشریفات تشخیص صلاحیت شرکت نمایند .

٥ـ دوره قرارداد بابرنده مناقصه ٥الی ۱۰ سال خواهد بود .

٦ـ علاقمندان‌میتوانندفرمهای‌پرسشنامه تشخیص صلاحیت را ازتاریخ ۸ مهرماه ۱۳۵۷ بین ساعات ۹ الی ۱۲ از سازمان بنادر وکشتیرانی دریافت نمایند .

۷ـ شرکت‌های علاقمند باید فرم‌های تکمیل شده خودرا بهمراه سایر اسناد و مدارك مربوطه حداکثر تاساعت ۱۰ صبح‌روز ۱۷ر۸ر۱۳۵۷ به سازمان بنادر و کشتیرانی به نشانی خیابان شاهرضا شماره ۷۵۱ درپاکتهای لاك ومهروامضاء شده تسلیم نمایند .

شماره تلفن سازمان ٤۹ـ ۸۳۷۰٤۱

شماره تلکس *212271 BNDR - IR*

تلگراف بنادر ـ تهران

۸ـ به مدارکی‌که مشروط ـ مبهم و غیرمشخص باشد یا بعدازتاریخ ذکرشده تسلیم شود ترتیب‌اثرداده نخواهد شد

۹ـ دعوت به مناقصه تنها ازشرکتها ویا کنسرسیومهائیکه پس از بررسیهای تشخیص صلاحیت مورد قبول واقع‌شوند،این قبولی بطوررسمی‌به‌آنها ابلاغ‌شود ارسال خواهد گردید .

۱۰ـ سازمان بنادر وکشتیرانی در قبول یا رد یك یا کلیه پیشنهادات آزاد خواهد بود .

نیازمندیهای اطلاعات تلفنی آگهی می‌پذیرد

استخدام: ۳۰۳۷۰۲ـ ۳۱۱۲۱۹ املاک و مستغلات: ۳۰ ـ ۳۱۱۲۲۹ خرید و فروش: ۳۲۸۲۵۷ـ ۳۲۸۴۱۴ خدمات: ۳۱۲۴۱۳ ـ ۳۱۱۲۲۷

مبل و دکوراسیون

مبلمان خارجی
از اسکاندیناوی
خیابان پهلوی روبروی ورودی پارک شاهنشاهی کوچه شناسا شماره ۴۱ دفتر فروزان راد
آ ـ ۸۱۲

سوپرخواب
وارد کننده اطاق خواب و مبلمان مدرن ایتالیائی
تلفن: ۸۲۲۸۱۷
از شهرستان وتهران نماینده میپذیریم

تالار جنرال مبل
عرضه کننده زیباترین مبلمان استیل و مدرن ایتالیائی وایرانی انتهای وزراء نبش خیابان ۲۱
تلفن ۶۲۵۸۴۵

تعمیر مبل
تعویض رویه مبل فوری
تلفن ۶۶۲۸۹۷

مبل مظفر
تعویض روی مبل و صندلی
۶۲۹۹۶۸

تعویض رویه مبل فوری در محل و رنگ کاری پذیرفته می شود ۷۳۶۸۹۲ ازموند

فروش دست اول

آماده تحویل
آشپز خانه پیش ساخته ایتالیائی چوبی بالا وپائین از متری ۳۸هزار ریال .فورمیکا بالا وپائین از متری ۲۸ هزار ریال
تلفن۸۵۴۱۹۶و۸۵۱۷۴۷

کچ بری پیش ساخته
تلفن۸۵۴۱۹۶و۸۵۱۷۴۷

بعلت مسافرت
کلیه لوازم منزل و لباس های خارجی و دست دوم حراج میشود ۶۵۷۳۴۳
آ ـ ۱۸۰۳

قابل توجه مصرف کنندگان موکت مقداری موکت خارجی از بهترین نوع و جالبترین طرحها دست اول یکجا بفروش میرسد تلفن ۶ـ ۸۲۴۱۰۵
۱ـ ۵ آ ـ ۱۷۳۴

اتاق خواب امریکائی وتعدادی تابلوی آب رنگ ورنگ و روغن وپرژوکتور ۱۶ میلی متری سینمائی بفروش میرسد تلفن ۲۲۴۱۵۰
آ ـ ۱۵۵۰

بوتیک بهمن
حراج انواع لباس های خارجی در سایز های مختلف ۹۳۵۴۹۲

نقاشی
تعدادی تابلوی نقاشی کار امریکا بفروش میرسد ۶۵۰۷۳۴
۱ـ ۳ آ ـ ۱۷۴۵

اکازیون برای فروش
لباس‌های دست اول و دوم سایز ۳۸
آدرس : خیابان عباس آباد خیابان پاشا کوی شهریار پلاک ۳۸ طبقه سوم تلفن ۸۴۱۶۵۳

کلیه اثاثیه منزل و البسه سایز بزرگ بعلت مسافرت از ۴مهر ماه تا روز ۱۱ مهرماه از ساعت ۴تا۸بعدازظهر بفروش میرسد. نشانی سلطنت آباد گلستان نهم پلاک ۱۹

فروش فوق‌العاده
لباسسوئی ۵ کیلوئی ساخت ایتالیا باسرویس و خدمات هر دستگاه ۱۹۰۰۰ریال پلوپزگازی با فندك الکترونیکی از چهار نفره الی ۳۲ نفره ۲۵ درصد تخفیف از قیمت تجارتی بمدت یك هفته بفروش می رسد ، کاخ شمالی بالاتر از بلوار کوچه نعیم پلاك ۴۴ طبقه اول .

فروش لوازم منزل بخصوص پوشاك، کیف ،کفش زنانه و بچگانه خیابان آریا مهر خیابان کاج خیابان بیستم پلاك ۸۵ تلفن ۶۵۸۷۷۸

لباس خارجی نو بمدت ۱۰روز از ساعت ۹ صبح تا ۶ بعد از ظهر بفروش میرسد میرداماد خیابان اطلسی کوچه نازنین شماره ۶ طبقه همکف
آ ـ ۱۷۱۱
آ ـ ۱۷۱۱

خرید اثاثیه

گالری فرش
شایان ۶۶۱۰۶۹ و ۶۶۶۲۳۰ خریدار قالی و قالیچه کهنه ونوکاخ ۷۹

فرش ایران نوین
فرش های بقیمت رسیده شما را برای صادرات گرانتر از همه می خرد
۶۵۳۱۹۵

اتومبیل فروشی

پیکان
پیکان دولوکس آخر ۳۶ رنگ عنابی تلفن ۳۱۳۹۹۲
آ ـ ۱۷۹۸

پیکان ۴۶ بقیمت ارزان ۶۶۴۵۹۱ـ۴
۱ـ ۲ آ ـ ۱۷۴۷

پیکان دولوکس ۵۶ رنك یشمی بفروش می رسد ۳۱۱۲۲۴

پیکان استیشن۲ درب بارادیو پخش مدل آخر ۵۱ بسیارتمیز فقط ۲۰ هزار تومان ۳۰۴۶۴۶
۱ـ ۲ آ ـ ۱۷۹۳

پیکان دولوکس ۵۳ با رادیو پخش استریو ۸ صبح الی ۴٫۵ عصر ۵۴۵۴۸۳
آ ـ ۱۸۱۹

پیکان دولوکس ۵۷ طوسی بارادیو پخش قیمت مقطوع ۳۵۰۰۰ فرح آباد ژاله کوکاکولا ۲۵شهریور کوچه تیرپلاک ۳۱
آ ـ ۱۸۲۷

پیکان مدل ۵۵ دولوکس کار کرد ۲۷ هزارکیلو متر ۳۴۲۹۷۳
آ ـ ۱۸۲۵

پیکان دولوکس ۵۳تمیز بارینگ اسپورت ۲۴۸۳۱۰
آ ـ ۱۸۹۱

پیکان هیلمن رنو باوام بانکی ۳۰ ماهه ۷۵۰۸۱۶

پیکان دولوکس ۵۵ قیمت ۳۹ هزار تومان تلفن ۳۳۴۱۶۴
آ ـ ۱۷۷۲

فولکس
فولکس
گلف ـ پاسات کمپینگ ـ استیشن دور بسته یک کابین دوکابین نقد و اقساط ۷۹۰۵۰۸ و ۷۹۲۳۸۸

فولکس مدل ۶۱ تمیز قیمت ۱۱ هزار تومان تلفن ۶۴۱۷۸۰

هیلمن
هیلمن پیکان رنو نقد واقساط ۸۲۸۹۱۴

هیلمن ۵۴ ، ۲۷۰۰۰ کیلو متر تمیز تلفن ۹۷۱۳۹۷
۱ـ ۳ آ ـ ۱۵۸۰

هیلمن صفر کیلو متر ۳۷ بانمره و بیمه فروشی تلفن ۹۵۷۶۷۳
آ ـ ۱۷۹۹

شورولت
شورولت رویال مدل ۵۳ رنگ سفید درموقعیت عالی ۷۶۱۵۷۸

شورولت ایران رویال ۵۳رنگ طلایی متالیک تلفن ۸۳۹۴۶۳
آ ـ ۱۵۷۶

شورولت ایران رویال ۵۵ ۸۳۵۷۵۷
آ ـ ۱۸۲۱

بلیزر شایان آبی ۷۸بااضافات فول اتوماتیک بدون گمرک و نمره ۷۹۷۵۸۹

بی‌ام‌و
بی‌ام‌و ۳۲۰ـ ۱۹۷۷ متالیک انگوری سفارش آمریکا برفپاکن چراغ رادیو و پخش صوت اتوماتیک و کولر و سایه پشت شیشه و رینگ اسپرت کارکرد ۲۶۰۰۰ کیلو متر بفروش می رسد تلفن ۳۱۱۲۰۷ـ ۲۳۷۷۴۱ از ۸٫۵ الی ۴ بعدازظهر

بـ ام ـ و ـ ۵۱۸ مدل ۷۷ بعلت مسافرت به فروش میرسد تلفن ۳۰۲۶۸۱

اکازیون
بی‌ام‌و ۵۱۸ شرابی متالیک مدل ۷۷ بارادیو پخش ۸۲۹۴۸۵
آ ـ ۱۸۱۹

بی‌ام و ۵۱۸ مدل ۷۸ صفر کیلومتر نقدواقساط تحویل روز تلفن : ۶۳۱۰۲۵ـ۲۶

یکدستگاه بی.ام.و ۳۲۰ مدل ۷۶ شرابی رنگ شیشه رنگی کارکرد ۴۵ هزار قیمت ۱۳۰ هزار تومان ۶۴۱۴۵۰
آ ـ ۱۸۲۶

بی‌ام‌و ۵۱۸ مدل ۷۸ نمره‌شده تلفن ۷۳۰۶۶۲ آقای زهرموند
آ ـ ۱۷۷۸

فیات
فیات ۱۳۱ـ اس مدل ۷۶ رنگ چمنی فروشی تلفن ۱۶ـ ۲۹۴۹۱۴ آقای سلطانی
آ ـ ۱۵۷۸

فیات ۱۳۲ـ ۱۸۰۰ـ ۷۶ـ ۵۶ هزارتومان ۷۹۶۷۹۵
آ ـ ۱۸۹۰

فیات استیشن مدل۷۸ کابین‌دار بدون گمرك ۶۸۴۹۷۷

پژو
پژو ۴۰۴ استیشن ۶۷ مرتب ۷۵۶۲۴۶

پژو ۵۰۴ جی ال دنده فرمان مدل ۷۲ فروشی ۸۴۴۸۰۰

رنو
رنو ـ هیلمن ـ پیکان و تویوتا نقدو اقساط ۸۹۷۶۰۱ـ ۸۹۴۹۰۰

رنو و ژیان نقد فوری ۸۴۲۰۵۵

رنو نقد و اقساط تلفن: ۶۶۶۹۵۲ـ۳

اکازیون رنو ۳۵ تمیز رنگ قناری ۶۳۳۵۶۶
آ ـ ۱۷۷۴

آریا
آریا ۴۷ اکازیون ۸۹۹۴۸۳
۱ـ ۳ آ ـ ۷۱۵۹

بنز
بنز ۲۲۰ مدل ۷۳ رنگ بژ بسیار تمیز ۴ تا ۷ بعدازظهر ۷۵۴۷۷۲
آ ـ ۱۸۱۷

بنز ۲۲۰ـ ۶۸ شیری تمیز ۸۵۸۶۲۶

بنز ۲۰۰ مدل ۷۲ شیری در شرایط عالی از ۴٫۵ الی ۸ بعد ازظهر ۲۳۹۱۸۲

تویوتا
تویوتا کرونا مدل ۷۷ سبز متالیك قیمت ۶۳ هزار تومان تلفن ۶۶۱۱۵۶

دوج
دوج کورنت مدل ۶۹ تلفن از ۵الی۷ـ ۸۹۵۸۳۴
آ ـ ۱۸۳۱

ماشین جدید کامارو مدل ۱۹۷۸ ۶ سیلندر ۷۰۰۰ مایل کارکرد با کولر بدون گمرک آماده برای فروش تلفن ۶۲۹۵۳۱ آقای انور و منزل ۶۲۰۸۲۶

کارینا متالیک نقره‌ای ۷۷ عصر ها تلفن ۲۷۶۳۷۴
۱ـ ۲ آ ـ ۱۷۹۵

جیپ
مزدا ۸۰۸ مدل ۷۷ سفارش آمریکا ۳۴۲۳۷۹
آ ـ ۱۷۱۹

اکازیون
رنجرور مدل ۷۶ بسیار تمیز دورنگ بارادیو پخش استریو ۸۲۳۲۱۱
آ ـ ۱۸۱۸

رنجرور مدل ۷۸ طلائی بدون گمرك و نمره به فروش می رسد تلفن : ۸۴۳۱۲۱

لندرور
لندرور ۶۹ کاملا تمیز فروشی ۶۵۸۱۶۰
آ ـ ۱۷۷۱

ولوو
ولوودی ال ۲۴۴ مدل ۷۶ سبز سیر با ارگاندیشن ورادیو پخش ۴ باندی و لاستیك یخشکن اضافی بسیار تمیز ۱۴۰ هزار تومان نقد و اقساط صبحها ۹ تا ۱۲ـ ۵۲۴۴۱۶

آلفارمئو
ماشین آلفارمئو مدل ۶۸ دو در رنگ سفید مقطوع ۲۳هزار تومان تلفن ۳۶۲۳۹۷
آ ـ ۱۹۰۵

مینی‌ماینر
مینی‌ماینر ۱۰۰۰ مدل ۷۲ رینگ اسپرت پخش صوت ۸۵۰۷۳۴
آ ـ ۱۷۲۱

قابل توجه
کارخانجات ومدارس
۵ دستگاه مینی بوس ۳۰۹ و ۵ دستگاه اتوبوس کارکرده تمیز وآماده بکار نقد واقساط بفروش می رسد تلفن : ۹۷۸۸۱۵

خرید اتومبیل

انواع سواری از دم قسط ماهی ۲ هزار تومان خریداریم ۹۶۳۳۰۵

اتومبیل شما رادر مقابل رهن سند نقد و اقساط خریداریم ۸۹۹۹۸۶ و ۸۹۴۸۷۸

فروشگاههای اتومبیل

پیکان دولوکس
با ۲۶ هزارتومان
تویوتا با ۳۸هزار تومان
هیلمن و رنو
با ۱۵ هزار تومان
پیکان کار و جوانان
با ۲۲ هزار تومان
پیش قسط مابقی ۳۰ماهه با وام بانکی
تلفن: ۸۵۵۱۷۷

تحویل فوری
پیکان ـ هیلمن ـ رنو سوبارو ـ لانسر ـ گالانت ـ تویوتا باوام بانکی طویل المدت ۶۴۷۸۴۸ـ ۶۶۸۳۹۸ـ ۶۶۴۳۰

لانسر
اتومبیل استثنائی ۱۹۷۸
زیبا . محکم . سریع
نقد و اقساط با بهره بانکی
نماینده فروش در ایران
شرکت پلام
کورش کبیر نبش شهناز ۵
۷۵۳۹۵۸و۷۵۵۰۸۴

رنو ـ هیلمن وپیکان جوانان
آماده تحویل وام بانکی وآزاد تلفن ۲۳۴۱۳۸ ـ ۲۳۶۸۵۳

رنو پیکان هیلمن بیوک شورولت ایران و تویوتا جیپ نیسان با اقساط ۳۰ ماهه و وام آزاد ۶۶۵۶۷۶ و ۶۴۱۶۴۲

تحویل ۲۴ ساعته
انواع اتومبیلهای ایرانی و خارجی با اقساط دلخواه ۶۶۸۳۹۸ـ ۶۶۴۳۰ـ ۶۴۷۸۴۸
۱ـ ۲ آ ـ ۱۷۴۲

داتسون
کورش کبیر ـ نرسیده به پل رومی
تلفن ۲۶۲۱۷۰
۲۶۴۳۷۰ـ ۲۶۶۴۰۱
شماره ۲ کرج ـ دهقان ویلا انواع و اقسام داتسون ـ لوازم یدکی موجود است
آ ـ ۱۲۰۱

داتسون
سواری ، وانت و سواری سی متری نارمک ۷۹۱۶۱۲ ـ ۷۹۳۰۳۸
آ ـ ۱۷۱۳

رنو ـ تویوتا شورلت ـ بیوك فیات گلف و پاسات
نقد و اقساط
۸۹۹۹۸۶ و ۸۹۴۸۷۸

داتسون
نقدواقساط ۹۵۸۸۶۵

تویوتا
کارینا ـ کروناوانت
تحویل فوری نقدواقساط
۳۱۴۵۷۱ـ ۳۰۲۸۱۸

مزدا
سواری ـ وانت نقد و اقساط خیابان ملت ساختمان شماره ۹ نمایندگی کورش.
۳۰۴۹۳۰

انواع موتور سیکلت بطور نقد و اقساط ۵۲۱۴۲۱

فولکس واگن گلف پاسات آاودی وانت تحویل فوری نقد واقساط ۹۳۷۱۴۸

فولکس های استیشن ۱ و ۲ کابین دبیری تلفن ۷۹۶۸۷۲ ۷۳۳۰۳۳

بی‌ام‌و ۵۱۸
صفر کیلومتر نقدواقساط تحویل فوری کمپانی ۶۶۵۶۷۶ـ ۶۴۱۶۴۲

برای اتومبیل شما

مهندسین خارجی شرکت ایرانیان ناشنال ـ سرویس اتومبیل شما رادر محل تعمیر و تحویل می‌دهند ۶۴۷۷۹۶

اتومبیل کرایه

تکنوترافیک تاکسی
سرویس شبانه روزی
۲۳۲۰۴۷ـ ۲۳۵۷۸۰

تهران توریست
اتوبوس ، مینی بوس مجهز جهت کارخانجات و مدارس تلفن : ۹۶۲۲۳۴

توسن تاکسی سرویس تاکسی تلفنی فوری تلفن ۸۵۶۹۹۷

قابل توجه
به‌تعدادی تریلی و کامیون جهت حمل نمك از معدن ایوانکی به اهواز مورد نیاز می‌باشد تلفن تهران ۳۳۴۷۹۷ ـ ۸۲۲۹۷۴
تلفن اهواز ۳۱۱۷۸

تاکسی سرویس
اتومبیل باراننده و بدون راننده تلفن ۲۹۴۸۰۶ـ ۲۹۸۷۱۷ ۲۹۳۱۷۰
آ ـ ۱۷۴۹

پنجاه‌راننده با اتومبیل احتیاج شاه‌چهارراه باستان عماتاکسی
آ ـ ۱۷۹۶

سیوان تاکسی
کرایه انواع اتومبیل های سواری
۷۳۵۵۴۸
۱ـ ۴ آ ـ ۱۷۵۰

بارکش شهری

توسن بار
۹۲۰۱۱۱
بیمه کالا از مبداء تا مقصد
بارکش شهر و شهرستان

شوش بار
حمل بار و اثاثیه منزل با بسته بندی در شهر و شهرستان
۳۶۱۱۱۱
۳۶۱۱۱۲
۳۶۱۱۱۳
۳۶۱۱۱۴

خوش بار
بارکش شهر و شهرستان
با کارگران ورزیده
۹۵۶۰۰۰ـ ۹۵۶۰۰۱
۹۶۰۰۹۶

جرثقیل کرایه

جرثقیل حاسب
۵۵۴۰۲۷ـ ۵۵۴۰۲۶
۵۵۴۰۲۹ـ ۵۵۴۰۲۸

ماشین آلات

انواع تانکر آب و گازوئیل باقیمت مناسب آماده تحویل ۷۹۳۱۹۰

پیمانکاری پروژه
اجاره و خرید و فروش ماشین آلات سنگین و انجام کلیه عملیات راه سازی خاکریزی وخاک برداری با تلفن های ۵۴۴۰۵۴ ـ ۵۴۷۹۳۳ تماس حاصل فرمائید
آ ـ ۱۷۴۸

تعمیر تلویزیون

تعمیرشاوب لورنس آر.تی.آی تمام وقت ۳۳۲۱۵۲

تلویزیون شما فوری در منزل تعمیر می‌شود ۲۷۴۷۷۰

تزئینات و دکوراسیون

نقدواقساط
با یک تلفن منزل و محل کار خود را تزئین نمائید
۳۱۴۸۳۹

شرکت رادیکو
فروش و نصب فوری کاغذ دیواری موکت ، کفپوش، پرسیانا و نقاشی ساختمان با قیمت تجارتی
تلفن ۳۷۴۳۳۱

دکور المپیك
سریع ارزان کاغذ دیواری موکت کفپوش نقاشی وغیره ۹۲۹۷۸۵

قابل توجه مصرف کنندگان موکت مقداری موکت خارجی از بهترین نوع و جالبترین طرحهادست اول یکجا بفروش میرسد تلفن ۶ـ ۸۲۴۱۰۵

ایران کامو
کاغذ دیواری ـ موکت کرکره ـ کفپوش وسایر خدمات تزئینی .
۸۴۸۲۰۷

نصب انواع موکت کاغذ دیواری نقاشی و کلیه امور تزئینات ۷۶۹۸۵۴

چراغ
پارك ، ویلا و چمن رسید
۸۹۷۹۲۳

مرکز پخش موکت الفا ۸۹۲۳۰۸

تزئین فوری
کاغذدیواری پرده کرکره کفپوش ، سقف پوش موکت و پرسیانا
۵۵۲۹۶۸

برای ساختمان شما

شرکت تکنوگام
فروشنده کلیه لوازم ساختمانی ۸۲۷۶۸۳

مقاطعه کاری
نقشه‌کشی نوسازی تعمیرات و نماسازی ساختمان با کلیه مصالح
۷۵۳۳۹۰

نصب رولپلاک فوری و تعمیر انواع سنگ ۳۵۶۳۵۶
۱ـ ۲۰ آ ـ ۱۹۰۰

نماسازی و پیمانکاری جهت ساختمان با نازلترین قیمت ۳۵۶۳۵۶
آ ـ ۱۸۹۹

انبار ـ ساختمان و محوطه وبتون ریزی بهر اندازه در هر استان بفوریت انجام میشود .
۸۹۸۴۷۱ ـ ۸۹۳۵۳۹

ایزولاسیون پشت بام با
ایزوگام
انواع پشم شیشه تحویل فوری
شرکت پامپاد ۶۲۶۰۱۴ و ۶۲۸۰۶۲
شعبه مشهد تلفن ۴۹۸۷۶

نقاشی ساختمان
۷۳۸۲۲۴

اکوستیك تلفن ۷۶۱۲۸۰
آردواز تلفن ۷۶۱۲۸۰
رولپلاك سنك نصب فوری ۶۶۸۶۷۹
رابیتز تلفن ۷۶۱۲۸۱
فروش و نصب انواع سقف های کاذب درسطح کشور ۷۶۱۲۸۰

نقاشی مدرن ساختمان ۸۴۸۰۹۹

سمپاشی شهریور
منازل باغات کارخانجات ۷۳۸۲۲۲

انواع تعمیرات برقی و سیم کشی اف . اف آبگرمکن ، شوفاژ ۷۵۲۶۶۶ـ ۷۶۷۴۷۳

قیروگونی و اسفالت باتضمین ۷۳۸۴۵۵ـ ۷۳۰۱۰۸

انجام هرگونه خدمات برقی با تضمین فوری ۷۶۲۵۰۴

ایرانیت تکنوکام ۸۳۱۱۳۶

کاشی ایتالیائی ۸۳۱۱۳۶

اردواز تلفن ۸۲۷۶۸۳

سیمان و اهن الات ۸۳۱۱۳۶

درب پیش ساخته ۸۲۷۶۸۳

داربست فلزی فردوس نصب فوری ۷۳۴۲۱۸

سقف حیاط خلوت سایبان اتومبیل ۸۴۴۳۷۰

تولیدکننده بهترین درب و پنجره و توری ونماسازی آلومینیوم ومصالح ساختمانی از هر قبیل ۹۳۸۴۵۳

سیمانکاری ـ نماسازی رولپلاک سنگ ۶۶۸۶۷۹
آ ـ ۱۸۱۹

انواع موزائیك باقیمت مناسب آماده تحویل ۷۹۳۱۹۰

تیغه های دیوار گچ
سقف سبک تبونی و سفالی
انواع نمای ساختمان
تهیه کلیه مصالح ساختمانی
۲۳۴۱۳۸ ـ ۲۳۱۱۵۵
۲۳۴۷۹۵ ـ مدخش

تمام کار های ساختمانی و نقاشی، وموکت و کاغذ دیواری و سیستم برق و تلفن باکمترین بها شرکت روندوی تلفن ۹۳۴۷۱۶
۱ـ ۳ آ ـ ۱۵۱۰

نوسازی و تعمیرات ساختمان شرکت ارتاج ۶۶۵۲۷۰

آسفالت پشت بام وکوچه وقیرگونی فوری ۹۶۲۲۵۳

داربست پلیت ۷۳۶۰۱۹ نصب فوری داربست فلزی

آسفالت و نقاشی ۶۳۳۱۹۴

نقاشی ساختمان مدرن فوری تلفن ۷۳۲۱۵۹

تعمیر و نصب اف اف وسیم کشی ساختمان فوری تلفن ۳۳۰۲۲۰

آسفالت فوری
قیرگونی، محوطه‌سازی ساحل ۹۸۰۵۳۸

آسفالت و قیرگونی فوری کوچه خیابان تلفن ۸۳۹۹۳۰

داربست فلزی عین آبادی تلفن ۲۶۵۳۲۱

شستشوی مبل و فرش

خشکشویی مبلمان و موکت ۸۲۷۲۹۸

قالیشوئی شربت اوغلی شستشو بااصول مذهبی ۹۲۶۱۸۹ـ ۶۲۶۱۴۶

قالیشوئی برف ۵۹۱۱۶۳ و ۵۹۳۳۰۷

شرکت آلمان خشکشوئی
موکت متر مربع ۴۵ ریال ـ مبلمان یکدست ۱۵۰ تومان
فرش متر مربع ۸۰ ریال ـ تشک اتومبیل و نظافت کلی ساختمان
تلفن : ۸۵۰۱۱۱

خشکشوئی موکت
مبل ـ شبانه‌روزی ۷۸۱۷۱۳

قالیشوئی زمرد
قالیهای شمارا طبق قوانین اسلامی شسته و سریعتر تحویل میدهد ۹۲۱۷۷۴

قالیشوئی بیوك
بسرپرستی داریوش
رفوگری و رنگ برداری پذیرفته می شود تلفن ۵۵۱۳۶۰ و ۹۷۷۱۱۸

سرویس شهریور
بزرگترین خشکشوئی مبلمان موکت ، فرش ، پرده و تعمیر پرده کرکره
۷۳۸۲۲۲

کلین سرویس پاکزا
خشکشوئی فرش مبل موکت وکلیه کفپوش ها با اخرین تکنیک تمیز تر و ارزانتر تلفن ۸۵۳۹۹۵

قالی‌شوئی وطن ۵۵۱۶۷۰

قابل توجه بیمارستانها وهتل ها
کارخانه خشکشوئی و سفید شوئی امپریال و دستگاه های مجهز سفارشات کلی و جزئی می‌پذیرد
۷۹۵۶۰۹ و ۸۹۸۸۱۵

دوراکلین سرویس آمریکا
خشکشوئی مبلمان ، موکت ، فرش و تشک اتومبیل در محل ، مطابق با آخرین تکنیک متداول در آمریکا
گرانتر ، مطمئن تر
۸۴۵۶۸۳
۸۴۸۳۹۵ـ ۸۴۸۳۹۶

لوله کشی گاز

لوله کشی گاز باتائید
شرکت هنگ گاز
۲۳۶۸۵۳ ـ ۲۳۴۱۳۸

لوله کشی گاز باتائید شوفاژ ـ تهویه برق شرکت جتیسکو ۲۲۷۸۷۸

لوله‌کشی گاز با تائید ۹۲۹۸۲۸

شرکت مهندسی سیفتی گاز
لوله‌کشی گاز باتائید شرکت ملی گاز
تلفن ۸۵۳۳۷۶
آ ـ ۱۸۴۲

تعمیر و سرویس شوفاژ

تاسیسات افروز نصب و نگهداری شوفاژ ۹۴۰۲۶۸

نصب تعمیر و نگهداری شوفاژ، تعمیرات لوله کشی وساختمانی شرکت هامدشور تلفن ۹۲۱۰۰۹

سرویس و جوشکاری آبگرمکن لوله کشی ساختمان سرویس و گارانتی شوفاژ بسیار ارزان ۸۹۴۳۶۴

شوفاژ
باقساط ۲۴ ماهه
شرکت مهندسی وایس هایت
تلفن ۸۵۳۷۴۵

گالری ارغوان
خرید وفروش لوازم منزل نوودست دوم ساخت خارج تلفن ۲۴۰۵۴۴
خیابان سلطنت آباد فرمانیه خیابان میهن (جنب کلانتری ۲) خیابان نسترن خیابان خوش قدم نبش پرستو پلاك ۱۶

شوفاژ ـ تهویه مطبوع برق ـ آبرسانی تاپ فن تلفن ۶۲۳۲۱۱

نصب و لوله کشی شوفاژ تهویه ـ آبرسانی ـ گاز شرکت تاوسا ۲۳۰۸۰۷

نصب و راه‌اندازی موتورخانه شوفاژ ، تهویه ـ نگهداری و سرویس شبانه روزی تلفن : ۸۹۴۱۵۱ ـ ۸۹۱۷۴۸

نصب سرویس نگهداری شوفاژ
تلفن ۲۶۲۶۹۸
۱ـ ۲۰ آ ـ ۱۷۵۳

تعمیر بخاری و آبگرمکن

سرویس آبگرمکن وکولر ۷۶۳۷۸۶ـ ۵

سرویس آبگرمکن وکولر
فوری ۷۶۷۲۹۵

مؤسسه شهرام
نصب و تعمیر و راه اندازی ونگهداری سالیانه شوفاژ شبانه‌روزی ۲۹۳۱۷۰ـ ۲۹۴۸۰۶ ۲۹۸۷۱۹ـ ۲۹۸۷۱۷
۱ـ ۱۰ آ ـ ۱۸۰۴

تعمیر و سرویس کولر

نصب و سرویس کولر وشوفاژ ـ رحمانی ۷۶۱۴۴۹

نصب و سرویس کولر ۷۶۳۴۷۲

سرویس کولر فوری
۳۵۴۵۴۴

کولر شوفاژ برق لوله کشی و آبگرمکن .
۷۵۲۶۶۶

راهنمای سرویس
ارت
در سراسر کشور
۹۶۲۰۴۵
از ساعت ۷½ صبح تا ۷½ بعدازظهر

سازمان شهاب
تعمیر و سرویس انواع لباسشوئی وظرفشوئی
۵۶۰۸۶۳، ۲۴ ساعته

سرویس کولر و شوفاژ در اسرع وقت ۶۶۳۷۶۲

تعمیر یخچال

تعمیر یخچال فریزر سیدحسین ۲۴۲۴۳۸

تعمیر یخچال فریزر اجاق گاز تلفن ۲۴۷۳۵۸

لوله بازکنی

تشخیص ترکیدگی لوله بادستگاه الکترونیک و لوله بازکنی فوری و بنائی با مصالح بدون تعطیلی
تلفن ۳۴۱۵۹۲

لوله‌بازکنی فوری
۶۵۹۰۴۷ و ۹۲۰۱۷۵

تشخیص ترکیدگی
لوله با دستگاه الکترونیکی و لوله‌بازکنی و لوله‌کشی و ترمیم
۶۵۹۰۴۷ و ۹۲۰۱۷۵

لوله بازکنی
تخلیه چاه ۳۷۰۸۵۳

لوله باز کنی فوری
تشخیص ترکیدگی ترمیم بنائی ، بدون تعطیلی
تخلیه چاه ۸۳۵۵۶۵

لوله‌بازکنی ۷۶۱۶۰۱

تشخیص ترکیدگی لوله با دستگاه الکترونیک لوله‌بازکنی فوری ۹۵۰۷۴۲

لوله‌بازکنی و ترکیدگی شمیران تلفن ۲۶۳۵۴۶

لوله‌بازکنی شبانه روزی
ارزان ۶۳۶۳۷۹

تشخیص ترکیدگی لوله با دستگاه الکترونیکی و ترمیم آن لوله بازکنی فوری
۷۹۵۷۵۹

تشخیص ترکیدگی لوله با دستگاه الکترونیکی و تعمیرات ساختمان تلفن ۷۹۰۴۰۶ شرکت بوارده

تشخیص ترکیدگی با دستگاه الکترونیکی ، ترمیم و بنائی تعمیرلوله‌کشی و لوله بازکنی فوری
۲۳۵۵۳۴

لوله‌بازکنی فوری ۷۶۳۴۷۲

لوله بازکنی فوری ۷۶۰۶۲۷

لوله‌بازکنی تشخیص شمیرانات
تلفن ۲۶۲۶۹۸
۱ـ ۲۰ آ ـ ۱۷۵۲

تخلیه چاه

شرکت تخلیه اس . اف هر متر ۲۰ تومان تلفن ۵۴۴۸۶۸ ـ ۵۴۴۷۹۲

تخلیه چاه تهران و شهرستان متری ۳۰ تومان ۹۶۹۵۱۳
آ ـ ۱۷۳۵

تخلیه چاه تهران و شهرستان شرکت مژگان تلفن ۹۵۷۲۷۱ کار های دولتی متری ۱۰ تومان.

تخلیه وحفر
هر نوع چاه و لوله بازکنی فوری و تعمیر ولجن کشی ولایروبی چاه بادستگاه موتور و ۲۰٪ تخفیف از تمام شرکتها ایران تخلیه :
۹۳۵۲۸۶
۹۶۹۴۷۴

امداد سرویس
مرکز
تخلیه چاه
در ایران
هر نوع چاه با هر غلظت و بهر مقدار بطور شبانه روزی با موتور اختصاصی و برق سه فاز شخصی.
۹۳۱۴۱۴
۹۲۲۰۵۸
۹۲۱۶۹۷

تخلیه چاه
و لوله بازکنی فوری
۸۳۴۹۶۹

نیازمندیهای اطلاعات

تلفنی آگهی می‌پذیرد

استخدام: ۳۱۱۲۱۹ـ۳۰۳۷۰۲ املاک و مستغلات: ۳۰ ـ ۳۱۱۲۲۹ خرید و فروش: ۳۲۸۲۵۷ ـ ۳۲۸۴۱۴ خدمات: ۳۱۲۴۱۳ ـ ۳۱۱۲۲۷

متخصصین شرکت الکترو آیفون سانترال

خدمات ما انجام فوری تحویل

۱ـ سیم‌کشی و لوله‌کشی ساختمان
۲ـ نصب و تعمیر آیفون مکن و بخاری های نفتی و گازی
۳ـ نصب و تعمیر انواع دربازکن و ارتباطات داخلی.
در تهران و شهرستان‌ها با گارانتی آماده خدمت می‌باشند تلفن ۹۳۲۷۸۳ و ۴۲۱۲۸۱
آیزنهاور روبروی خیابان کاوه پلاک ۱۵۹

تخلیه چاه ارزان
۶۵۹۰۴۷

تخلیه چاه فوری
۹۲۰۱۷۵

تخلیه چاه ولوله بازکنی
۷۶۶۷۳۳

آگهیهای گوناگون

ترخیص

باتضمین حسن انجام کار کالای شما را از گمرکات ایران ترخیص میکنیم تلفن دفتر مرکزی ۶۵۳۲۱۷ حق‌العمل کار رسمی گمرکات ایران

ترخیص کالا از کلیه گمرکات کشور شرکت آریاوست ۸۹۲۶۴۸ ۱ـ۱۰

دارالترجمه رسمی پرونده ۸۳۳۳۱۹

ترخیص کالا

از گمرکات تهران تلفن: ۳۷۲۳۹۸

BW پارکت

فرش چوبی BW ایران ساختمان شما جلوه خاصی می بخشد. روی پارکت آتش سیگار، جوهر، اسید و سایر مواد شیمیایی اثر ندارد.

MISCHLER میشلر

سرما گرما و نور از گرگره چوبی میشلر عبور نمیکند. پرده چوبی میشلر دوعین زیبائی در مقابل سرقت مقاوم بوده و بصورت حفاظ قفل خواهد شد.
شرکت ساختمانهای کشوری
نمایشگاه پارکت و پرده گرگره میشلر خیابان شاهرضا کوچه فتوحی تلفن های ۸۲۴۸۷۰ـ۸۲۹۳۹۰ـ۸۲۹۵۹۶ـ۸۲۴۳۰۷

معلت مسافرت یک سگ اصیل از نژاد پورگشای فوری به فروش میرسد ۲۹۰۸۵۹

گمشده

سفته‌های مشروحه زیرین
۱ـ سفته خزانه‌داری کل شماره ۰۰۷۳۱۲ بمبلغ ۲۵۰۰۰۰۰ ریال
۲ـ سفته خزانه‌داری کل شماره ۳۱۱۰۶۴ بمبلغ ۱۰۰۰۰۰۰ ریال
۳ـ سفته خزانه داری کل شماره ۳۱۱۰۶۵ بمبلغ ۱۰۰۰۰۰۰ ریال
۴ـ ده برگ سفته خزانه‌داری کل شماره های از ۳۸۲۹۹۱ تا ۳۸۸۲۰۰ هریک بمبلغ ۱۰۰۰۰۰۰ ریال جمعا بمبلغ ۱۰۰۰۰۰۰۰ ریال
۵ـ ۱۳ برگ سفته خزانه داری کل شماره های ۴۳۲۱۶۴ تا ۴۳۲۱۶۷ هر یک بمبلغ ۱۰۰۰۰۰۰ ریال جمعا بمبلغ ۱۳۰۰۰۰۰۰ برای تضمین صدور ضمانت نامه به تعهده مهندس ناصر عرفان و مهندس نادر مهاجر بدون تاریخ سر رسید طی نامه شماره ۲۱ر۵۰۰ به مورخه ۳ر۲ر۳۶ بانک تهران شعبه سنائی ارسال گردیده بانک مرکزی طی شماره ۱۹۴۵ر۲۰ مورخه ۲۱ر۷ر۵۷ اعلام داشته اثری دال بر دریافت نامه مزبور و سفته‌ها در بانک نمی باشد اینک بدینوسیله مدجدا اعلام می شود که کلیه اسناد فوق از درجه اعتبار ساقط است

باطلاع میرساند

یکعددکیف‌بغلی مشکی محتوی مقدار وجه نقد یک برگ‌چک شماره ۸۵۰۵۹۰۰ ـ۳۶ر۶ر۱۳۵۷ بیمه‌آسیا عهده بانک بازرگانی شعبه ۱۷ خیابان ایرانشهر جنوبی‌دروجه رحمت‌المحکیمی طرقی به همراه گواهینامه رانندگی و کارت دانشجویی (دانشکده پلی تکنیک تهران) روز چهارشنبه ۲۹ر۶ر۱۳۵۷ مفقود شده چک فوق ازدرجه اعتبار ساقط است
رحمت‌اله حکیمی طرقی

کیفبغلی اینجانب دکترمحمود کارکیا محتوی دست چک بانک صادرات سنائی شمالی کارت نظام پزشکی تعدادی‌چک و اوراق‌بهادار در خیابان‌بلوار الیزابت مفقود شده از درجه اعتبار ساقط میباشد ضمنا از یابنده خواهشمند استجا تلفن ۸۲۳۷۴۴ تماس گرفته مژدگانی دریافت دارند.
۱ـ۲ آ ـ۱۸۹۴

یک کیف محتوی اسناد و مدارک‌من‌جمله چند فقره چک وسفته و گذرنامه و اجازه کاربه‌شماره ۰۰۲ر۰۵۸ر۱ متعلق به آقای زهاشمف مدیر عامل شرکت‌کوفرال ایران در تاریخ ۱۳ر۱۱ر۱۳۵۶ از داخل‌اتومبیل شخصی خود مفقود شده بدینوسیله‌مجدداً اعلام می شود که کلیه اسناد فوق از درجه اعتبار ساقط است

آپارتمان فروشی

صددرصد شخصی‌ساز
آپارتمان‌دو اطاق خوابه مجهز بین سنائی و نادر شاه نصف نقد و نصف بهره بانکی ۸ سال تلفن ۶۳۶۲۴۹ آ ـ۱۷۸۱

پهلوی‌بالاترازسینما رادیوسیتی خیابان همام آپارتمان ۲اطاق خوابه همکف تجهیزات کامل تلفن مستقل مناسب مطب و دفترکار بیواسطه بفروش‌می‌رسد ۵ تا ۸ عصرها ۶۴۳۶۴۶ آ ـ۱۷۵۸

آپارتمان۳اطاقه با هال‌سرویس ایرانی و فرنگی تلفن آماده نصب‌فروشی ۴۵۰هزار تومان ۶۴۲۸۰۲ آ ـ۱۷۸۶

۴ اطاق خوابه

در جردن باحمام سونا و دید عالی فن‌کوتل پارکینگ‌و انبار دوبلکس‌بفروش‌میرسد ۲۲۲۴۷۹ و ۲۲۲۴۸۰

آپارتمان فروشی

دو اتاق خوابه بسیار لوکس فن‌کوتل‌پهلوی روبروی‌پارک ساعی خیابان آبشار پلاک۲۵ ۱ـ۵ آ ـ۵۱۲۱

یکدستگاه آپارتمان با شوفاژ و تلفن و یک سالن آرایش‌درموقعیت عالی بفروش میرسد تلفن ۹۲۸۰۳۳

۶ دستگاه آپارتمان ۳ اطاق خوابه تك واحدی با شوفاژ، آسانسوردر بهترین نقطه امیرآباد بفروش میرسد تلفن ۹۷۶۵۴۶ و ۹۷۷۳۴۹

آپارتمان های لوکس۲ و ۳ خوابه در شمیران فروشی ۲۶۳۱۴۲

موقعیت استثنائی

فقط یک واحد مسکونی ازیک مجموعه بی نظیر واگذار می شود بعد ازظهر ها ۶ الی ۱۰ تلفن۶۵۳۲۰۷ آ ـ۱۷۸۰

عباس آباد

آپارتمان مجهز با تلفن فوری بفروش میرسد تلفن ۸۵۳۸۰۷ آ ـ۱۵۰۶

اکازیون

۶ دستگاه آپارتمان دو اطاق خوابه و یک اطاق خوابه مستقل مسکونی و یا تجاری یکجا یا جداگانه در خیابان نادری بفروش می رسد تلفن ۲۷۸۴۸۳ ۱ـ۲ آ ـ۱۸۹۷

آپارتمان نوساز تک واحدی باانضمام مغازه زیر آن که در اجاره بانک است جمعا ۱۵۰ متر زیربنا باتلفن و ۲ برق ۴۵۰۰۰۰ تومان داخل‌رودکی ۲۴۸۱۴۳ ۱ـ۲ آ ـ۱۸۹۳

آپارتمان دو اطاق‌خوابه تك واحدی ۴۱۵ هزار تومان وام ۱۳۰ هزار تومان ۶۳۸۷۳۴

اکباتان

آپارتمان یک اطاق خوابه فاز دو بقیمت مناسب ۳۷۳۰۱۸از ۸الی ۱۵ آ ـ۱۵۸۴

اکازیون

آپارتمان ۳اطاق خوابه بین پهلوی‌و جردن‌فوری بفروش میرسد ۶۲۳۵۱۱ و ۶۲۲۹۵۴ آ ـ۱۶۹۱

قیطریه

۶۰ دستگاه آپارتمان مهندسی ساز ۲ خوابه ۱۲۰ متری ۵۱۰ هزار تومان فروشی.
۸۴۷۹۸۲

داودیه

چند دستگاه آپارتمان ۱ و۲ اطاق خوابه باشوفاژ وپارکینگ مهندسی ساز فروشی ۸۵۳۷۳۶

آپارتمان فروشی

۲ و ۳ و ۴ اطاق خواب در وزراء گاندی جردن پهلوی از ۶۰۰ هزار تومان بپالا ۶۲۵۲۰۱ و ۶۲۴۶۱۳

دهرانپارس آپارتمانهای ۲ اطاق خوابه بپالا۳۵۰ تومان ببالا ۱۳۰ تومان نقد بقیه با وام بانکی. ۷۸۰۴۶۸

اکازیون

یك دستگاه آپارتمان مستقل واقع در خیابان ظفر به مساحت ۲۵۰ متر ۴ اطاق خوابه با سرویس کامل به مبلغ یك میلیون و پنجاه‌هزار تومان فوری بفروش می رسد.
۲۹۱۲۲۱ و ۳۷۸۰۴۹

اکازیون

آپارتمان دو اطاق خوابه به مساحت ۱۵۱ متر باسرویس کامل شوفاژ انباری پارکینگ کف پارکت واقع درسلطنت آبادفوری بقیمت خیلی مناسب فروخته میشود تلفن ۶۶۱۳۱۵

جردن تجارتی

برای شرکت ها ـ دفاتر و مطب ساختمان ۱۶ واحدی ۴ اطاقه با ۱۶ تلفن ۳ طبقه پارکینگ‌فن کوئل آسانسور یکجا فروشی یا اجاره تلفن: ۹و۱۱۸ ۲۲۶

آپارتمان سه طبقه تفکیک شده دریوسف آبادفروشی ۶۲۸۷۸۳ آ ـ۱۵۸۳

پهلوی یک طبقه همکف ۲۸۵ متر مفید مجهز با دو شماره تلفن‌جهت کار یا مسکونی ۶۸۱۶۶۱ آ ـ۱۵۸۱

آپارتمان تهرانپارس تلفن ۷۸۱۹۱۸

خانه فروشی

خانه‌ای جنوبی ۲ طبقه مستغلاتی هر طبقه ۳ اطاق خواب امیرآباد شمالی ۲ تلفن ۴۰۰ متر مساحت ۴ ببعد ۶۳۸۸۲۶

خیابان پالیزمستغلات ۲ طبقه بمساحت ۱۸۶ر۵ تلفن ۸۵۵۴۲۰ عصرها ۴ تا ۸

خانه‌ای ویلائی ۳۵۲متر مربع بر اتوبان طرشت ۶ اطاق خواب با تمام وسایل مدرن مقطوع ۱ر۴۰۰ر۰۰۰ تومان ۹۲۲۶۳۹

خانه‌ای‌دو طبقه ۲ اطاق‌خوابه مستقل‌در ۴۵ متری‌سید خندان بفروش میرسد تلفن۲۳۴۷۸۸ آ ـ۱۷۷۱

خانه‌ای ۷۶ متر با۴ اطاق‌آب وبرق‌در خیابان‌شیروخورشید ۳دانگ آن مقطوع ۱۰۰ هزار تومان بفروش میرسد تلفن ۵۴۶۱۶۶ ۱ـ۳ آ ـ۱۷۰۰

خانه‌ای بمساحت ۱۷۰ متر دارای شش اتاق آب و برق وفیش۴ساله تلفن پرده‌کرکره، موکت و کاغذ دیواری در امیریه مختاری سلمانخانی، کوچه فرهادانی پلاک ۴۱بی واسطه ۶۰۰ هزار تومان‌به فروش میرسد.
۱ـ۲ آ ـ۱۵۰۰

خانه‌ای نوساز ۲۰۰ متر ۱۵۰ متر بنای مفید آب برق تلفن درشاهین شهر اصفهان‌فروشی تلفن تهران ۶۳۵۹۰۰ آ ـ۱۵۰۴

خانه‌ای برخیابان رضائیه غربی بین رودکی‌و خوش باپنج‌اتاق دوانباری باسرویس کامل و تلفن فروشی ۹۲۸۷۱۲

تاج شاد مهر

خانه‌شمالی دو طبقه ۱۰۸ متر ماشین رو ۵اطاق و هال‌دو کولر تلفن فروشی یا معاوضه بازمین قطعه کوچک درشمال شهر ویا با ساختمانی حدود ۱۳۰۰۰۰۰تومان معاوضه می گردد تلفن بعد ازظهر ها ۹۷۶۲۵۹

خانه ۵۷ متری سه اطاقه آب برق تلفن خیابان جیحون تخلیه‌تلفن ۹۵۹۵۳۸و ۹۷۷۱۲۶ آ ـ۱۵۷۰

خانه فروشی

خانه‌ای دو طبقه تمیز حوالی باغ صبا ۸۰ متر زمین ۱۵۰ متر زیربنا شمالی، ماشین‌روباتلفن بفروش می‌رسد تلفن: ۷۶۶۲۱۰

خانه ۳ طبقه مستغلاتی ۳ بر ۵۴۶ متر با زیرزمین هرطبقه ۵اطاق باسرویس کامل تلفن کاغذ دیواری موکت شوفاژ کولر پرده کرکره لوستر در فروردین جنوبی فروشی‌تلفن ۶۴۰۴۲۸ آ ـ۱۸۰۱

اکازیون

ساختمانی جنوبی ۴و۵ طبقه جمشید آبادشمالی زمین۴۲۰ بنا ۱۲۰۰ متر تفکیک شده با۳ تلفن و گاز فروشی تلفن ۹۲۲۰۷۱

گیشا منزل فروشی ویلائی ۳۰۰ متر تلفن ۶۳۵۹۲۲

خانه‌ای شمالی‌دارای‌هال وحمام و تلفن درمجیدیه ایستگاه علمداری کوچه بانك ملی ـ پلاك ۴۶به فروش میرسد.

اکازیون واقعی

کوهردشت کرج بین خیابان دوم و سوم غربی پلاک آب ۲۲۵۵ خانه شمالی ۲۷۰ متر ۱۷۰ متر زیر بنا ۲ اطاق سالن وهال بزرگ سرویس موکت کرکره بدون واسطه فروشی بازدید فقط ۵شنبه و جمعه آ ـ۱۷۸۲

اکازیون واقعی

نرسیده به میدان شهیدخیابان شهوار خانه‌ای دو طبقه ونیم مستغلاتی بمساحت ۱۲۰ متر مربع هر طبقه باتجهیزات‌کامل ومستقل حدود ۲۵۰ متر زیر بناکولر وموکت و تلفن‌دون واسطه قیمت ۷۵۰۰۰۰۰ ریال ۶تا۸ بعدازظهر تلفن۹۶۲۶۱۸ آ ـ۱۶۲۵

خانه‌دوطبقه مستغلاتی‌شخصی ساز۲۱۰ متر عباس آبادخیابان مهناز بدون واسطه فروشی، تلفن ۸۴۸۲۷۷ آ ـ۱۷۰۷

منزل‌ویلایی ۳۶۰ متر سه‌اطاق خواب واقع درمیدان دوم آریاشهر خیابان دانش مند بدون واسطه بفروش میرسد بازدید باتعیین وقت قبلی تلفن بعدازظهرها ۸۳۶۸۶۴ ۱ـ۳ آ ـ۱۸۲۲

باغ فروشی

باغ ده هکتاری صنوبر بین نوشهرو محمودآباد فروشی‌تلفن ۲۲۵۲۷۲ آ ـ۱۵۵۴

۱۰۰۰ متر از باغی محدوده دریای نوشهر ۶۸۶۶۸۰ آ ـ۱۵۸۲

کرج

باغ ۱۲۲۰ متری میوه با ویلای شخصی‌ساز۸۵۰ هزار تومان ۹۳۷۸۵۲

ویلای فروشی

ویلا در دهکده ییلاقی خانه کرج

یك دستگاه ویلا دواتاق خوابه با استخر و چمن کاری مبله به مبلغ۹۸۰ هزار تومان بفروش می رسد (۲۹۰ متر زیربنا ـ۱۱۸۷ متر زمین)صبح ها ۱۰ الی ۱۲ تلفن: ۸۲۵۲۵۰

ویلای زیبا ۱۰۰۰ متری مشجر خیابان دولت‌زیر بزرگراه دو گل مناسب برای اقامت قابل تغییر به رستوران تلفن ۲۷۹۳۷۸ ـ ۲۴۱۴۲۰

سرقفلی مغازه

اکازیون

صحافی و پلاستیك‌سازی داریوش

با تلفن و ماشین آلات بفروش می رسد اجاره‌و شریك هم مورد نظر است تلفن: ۳۰۴۳۱۷ و ۷۹۴۵۳۳

محل کار شرکت امین گرافیك بمساحتی در حدود ۲۶۰ مترمربع‌برق سه فاز ۵۰ آمپرباتلفن واقع در خیابان ظهیر ـ الاسلام بفروش می‌رسد تلفن ۳۹۱۶۶۳

کارخانه آجر هوفمن بازمینی قابل‌کشت‌مساحت حدود ۳۰۰ هکتار دارای تجهیزات برق وموتورآب و منازل مسکونی کارگری‌وفنات و چاه بفروش می‌رسد تلفن‌عصرها ۶۳۱۶۳۸ ۱ـ۲ آ ـ۱۷۸۱

یکباب مغازه در خیابان آیزنهاور نزدیك میدان شهیاد خیابان‌دادگران‌به فروش می رسد تلفن: ۹۵۹۰۸۸ ـ ۹۵۵۴۸۴

هتلهای‌درجه‌یکبه بالا بادرآمد سرشار بفروش‌میرسد ۳۱۹۹۴۰ وشیها ۸۹۸۸۴۸ آ ـ۱۷۲۴

مغازه‌ای با جواز خرازی برق وفیش تلفن میدان نظام آباد سیلان‌شمالی‌جنب ساعت‌سازی احمدی بعلت مسافرت‌فروشی ۹۳۷۷۴۰ آ ـ۱۵۱۳

فروش‌سر قفلی

۲باب مغازه بزرك در موقعیت بسیار عالی خیابان بوذرجمهری نو تلفن ۳۵۱۱۲۷ و ۳۰۴۶۹۱

فروشگاه‌کیف و کفش باجواز وزیر زمین بالکن آب و برق‌و تلفن بادکوراسیون ۱۵۰هزار تومان تلفن ۹۵۷۰۲۷ آ ـ۱۷۷۸

یک باب مغازه ۹ متری در قلهک ایستگاه یخچال‌فروشی ۲۶۹۰۵۸ ۱ـ۲ آ ـ۵۱۵۱

مغازه‌ای با پروانه و دکور اول سی متری گیشا واگذار ۶۳۶۶۷۴ آ ـ۱۵۰۲

تعمیر گاهی بمساحت ۱۲۰۰ متر مربع دارای ۷ باب مغازه جدیدالبنا مجهز به تمام وسایل تعمیرگاهی تخلیه‌بفروش میرسد طالبین با تلفن ۲۴۱۲۶۲ ازساعت۸ الی ۱۰ بعدازظهر تماس‌حاصل فرمایند.

زمین فروشی

فروش زمینهای ناکستان ۶۴۵۱۴۲

شهرك‌غرب و مهرشهر

۷۵۵۷۳۴ـ۷۵۳۸۹۸

مژده

یک قطعه زمین محصوردرکرج جنب فردیس بقطعات ۱۲۶ متر خرد شده باسند مالکیت باآب و برق‌برای خانه سازی باقیمت مناسب‌برای فروش آماده‌است تلفن ۹۲۲۷۳۹ آ ـ۱۸۰۰

اکازیون جالب

ملکی‌با۱۵ متر برموتوی تخلیه با تلفن برای آپارتمان سازی یا انبار یا کارگاه تلفن: ۳۰۱۳۹۰و ۶۵۶۳۰۹

زمین در مهر شهر و کوی ولیعهدنقدواقساط فروشنده‌ایم تلفن ۹۲۲۷۳۹

زمین ساختمانی و خانه کلنگی در شمال شهر فروشنده‌ایم تلفن ۹۳۲۴۳۴

زمین های صنعتی و تارخانه‌ای فروشنده و خریداریم تلفن۹۲۵۹۴۸

زمین های جاده کرج و چیتگر ویافت آبادوشهر ولیعهد خریدار و فروشنده‌ایم ۹۳۰۵۸۹ـ ۹۲۳۴۳۲

اجاره آپارتمان

ویلائی‌وهمکف ۶۵۷۹۴۴

اجاره فقط با یک زنگ
۶۵۷۹۴۴

آپارتمان از سه هزار تومان ببالا موجود است ۹۴۰۲۲۴ ـ ۹۴۱۷۴۹

طبقه دوم ۳ اطاق خواب سالن شوفاژ و تلفن درسطح وسیع‌لوکس‌و واقع در۴۵ متری سید خندان زیرمیدان فرح مقطوع ۴۵۰۰ تومان تلفن ۷۳۹۳۰۷ و ۸۵۱۸۰۸ آ ـ۱۷۸۶

۲اطاق‌خوابه در جردن ۴۰۰۰ تومان اجاره ۲۲۵۴۹۱ آ ـ۱۷۶۷

حیاط دربست در میرداماد ۵ اطاق خوابه شوفاژ تلفن ۴۵۰ متر ۱۲۰۰۰ تومان اجاره ۲۲۵۴۹۱ آ ـ۱۷۶۸

آپارتمان های۲و ۳ و ۴ اطاق خوابه وویلا جهت سکونت ودفتر کار از ۵ هزار تومان ببالا در عباس آباد گاندی و پهلوی و جردن فوری اجاره داده می شود ۶۲۵۲۰۱ و ۶۲۳۵۱۱

میدان ژاله یک دستگاه‌آپارتمان اجاره داده میشود ۳۳۵۲۱۰ آ ـ۱۵۶۶

اجاره آپارتمان

۲اطاق خواب باسرویس کامل اجاره داده می شود ۲۲۲۴۷۹ و ۲۲۲۴۸۰ آ ـ۱۵۱۶

میدان ونك ۲ خوابه شوفاژ کولر ۶ تومان. ۸۴۸۵۵۳ و ۲۲۰۵۶۴

ساختمان دربست محل کار شمال تخت طاووس ۳ خوابه با ۳ خط تلفن ۲۴ تومان ۲۲۰۵۶۴ و ۸۴۸۵۵۳

میدان محسنی ۳ خوابه تلفن‌مشترك ۶۵۰۰تومان ۲۲۰۵۶۴ و ۸۴۸۵۵۳

یوسف آباد یك خوابه مبله کامل تلفن مشترك ۵ تومان ۲۲۰۵۶۴ و ۸۴۸۵۵۳

آپارتمان دو اطاق خوابه درو نکبا‌کولرشوفاژ آسانسور موکت ۴۸۰۰ تومان اجاره داده میشود تلفن ۲۲۵۲۲۳

جردن ۴ خوابه۳۰۰ متر تلفن مستقل ۲۲۰۵۶۴ ۸۴۸۵۵۳

میرداماد ۳۰۰ متر ۵ خوابه‌تلفن‌مستقل‌استخر ۹ تومان ۸۴۸۵۵۳ و ۲۲۰۵۶۴

محل کار ظفر ۵خوابه تلفن مستقل ۱۰ تومان ۲۲۰۵۶۴ و ۸۴۸۵۵۳

خانه‌ای ویلائی واقع در زیبا شهر دوبست دستگاه با دو اطاق‌خواب‌هال‌و سالن پذیرائی بسیار بزرگ و سرویس کامل و تلفن اجاره‌داده میشود تلفن ۹۴۱۴۹۵ و بعد ازظهر ها ۸۲۳۲۶۵

عباس‌آباد۳ خوابه تلفن‌مستقل زیر بنا ۲۳۵ متر ۸۴۰۱۴۱ آ ـ۱۷۱۱

انبار اجاره
سطح‌زیر بنا ۵۰ هزار مترمربع وزمین تا۵ هزار مترمربع‌آب، برق و تلفن ـ ۱۸الی۱۷ تلفن ۶۶۹۹۴ـ۶۶۵۵۹۸ آ ـ۱۷۰۹

امیر آتابک۳اطاق هال‌آشپزخانه سرویس کامل بطور مستقل‌با موکت شوفاژ کولر تلفن مشترک‌جهت‌دفتر کاریاسکونت به دانشجویان کارمند مجردیا ودیعه اجاره داده میشود تلفن ۸۲۱۳۱۲ از ۴ تا ۸ بعدازظهر آ ـ۱۵۰۷

برای اجاره‌در گیشا آپارتمانی ۳اطاق‌خوابه ۲ هال‌و سرویس ۲تلفن مستقل کولر و موکت‌و پرده ۶۳۷۲۲۳ آ ـ۱۵۰۳

آپارتمان۲ اتاق خوابه،خیابان حافظ ، ابتدای ثریا شوفاژ، آسانسور با ۴۰ هزار تومان و ودیعه‌صبحها۱۲ـ۸منزل بدیعی، ۲۳۵۹۷۷ آ ـ۱۸۳۶

۳ اطاق خواب گچبری در میرداماد خیلی شیک شوفاژ ـ تلفن ۱۰هزار تومان ۲۲۵۴۹۱ آ ـ۱۷۶۹

کجا خانه پیدا کنیم ؟

اینجا

موسسه شهرام

۲۴ ساعته منزل دلخواه شما رادر اختیارتان می گذاریم ۲۹۸۷۱۹ ـ ۲۹۸۷۱۷ ـ ۲۹۳۱۷۰ ـ ۲۹۴۸۰۶ آ ـ۱۷۵۰

محل کارحوالی میدان ونک باتجهیزات کامل و متراژ زیاد ۶۸۲۰۰۹ و ۶۸۶۶۳۹ ۱ـ۲ آ ـ۱۷۴۵

خیابان‌قصرویلا ۲ اطاق‌خوابه اجاره داده‌میشود ۸۵۳۷۳۶ ۱ـ۳ آ ـ۱۶۸۶

آپارتمان اجاره ۲ تا ۵ اطاق خوابه جهت محل کار ۸۴۳۵۴۸

آپارتمان اجاره ۲ تا ۵ اطاق‌خوابه‌جهت سکونت ۸۵۰۷۳۶

آپارتمانهای ۲ و ۳ و ۴ اطاق خوابه وویلا جهت سکونت ودفتر کار از ۶ هزار تومان ببالا در گاندی پهلوی جردن اجاره داده میشود ۲۲۲۴۷۹ و ۲۲۲۴۸۰

نیاز به آپارتمان اجاره

شرکت چالنج
برای کارمندان خارجی‌تعدادی هملک آپارتمان ویلا نیازمند است.
۶۲۹۱۸۷ ـ۶۲۲۷۳۶ آ ـ۱۵۲۹

یك سالن به مساحت ۳۰۰ متر به بالا با برق ۵۰آمپر به‌بالا جهت کارخانه نیازمندیم تلفن ۸۵۶۶۸۷ آ ـ۱۵۵۶

آپارتمان ۳الی ۵اتاقی فوری مورد نیاز است ۸۹۰۷۹۶ ۱ـ۵ آ ـ۱۵۵۰

یک پزشک مجرد برای‌سکونت احتیاج بیک یا ۲ اطاق با سرویس مستقل دارد ۶ تا ۹ بعدازظهر ۸۴۲۴۵۰ دکتر سمیعی آ ـ۷۱۹۷

بیك آپارتمان یك اطاق خوابه لوکس در شمال شهر با تلفن مستقل بدون واسطه برای مدیر عامل‌یك‌شرکت‌نیازمندیم سن مدیر عامل بالای ۴۰ سال و مجرد می باشد لطفا با شماره ۸۴۴۶۵۱ تماس حاصل فرمایند.

نیاز به خرید زمین

خریدار زمین افسریه و بلوار رضا پهلوی تلفن ۳۴۴۹۸۲

خریدار زمینهای افسریه ۳۴۳۳۴۶

قطعه زمینی درمحدوده جردن پهلوی نیازمندیم ۲۲۴۷۹ و ۲۲۲۴۸۰

اهوازاهواز

زمین خریداریم۷۹۴۴۱۸

زمین های داخل محدوده و زمین صنعتی تجارتی‌وزراعی خریدار و فروشنده‌ایم تلفن ۹۳۶۷۵۳

گاندی، وزراء عباس‌آباد
محل کار و مسکونی فوری نیازمندیم
۶۵۵۶۱۵ ـ ۶۵۰۴۹۶ آ ـ۱۷۷۷

نیاز فوری

به محل کار با ۲خط‌تلفن تا ۱۰ هزار تومان در شمال شهر موردنیازمی باشد.
۲۹۴۶۸۸ و ۲۹۳۳۶۱

ویلا و آپارتمان

جهت سکونت چندین خانواده‌اروپائی‌نیازمندیم ۲۲۹۱۵۷ـ۲۲۹۱۵۵

ویلایا هم کف

جهت یك خانواده فرانسوی‌در شمال‌شهر با تجهیزات کامل فوری نیازمندیم.
۶۵۳۷۴۲ و ۶۵۸۱۸۸

آپارتمان

مبله و غیر مبله جهت ۱۰ خانواده اروپائی در شمال شهر باتجهیزات کامل نیازمندیم.
۶۵۳۷۴۲ و۶۵۸۱۸۸

نیاز فوری

ویلا و آپارتمان درشمال شهر جهت فروش نیاز مندیم تلفن ۲۹۴۶۸۸ و ۲۹۳۳۶۱

آپارتمان ۲اطاق خوابه در اندیشه اجاره بخارجیان ۵ هزار تومان ۸۴۱۴۶۱ آ ـ۱۷۷۰

فوری ـ فوری

تعدادی ویلا وآپارتمان برای چند کارشناس آمریکائی و فرانسوی نیازمند است تلفن ۲۹۳۰۲۶ ـ ۲۹۳۰۲۳

نیاز فوری

برای یك سفیر ومدیران خارجی چند شرکت‌به تعدادی ویلا و آپارتمان نیازمندیم تلفن: ۲۹۴۶۸۸ و ۲۹۳۳۶۱

نیاز به خرید زمین

خریدار زمین افسریه و بلوار رضا پهلوی تلفن ۳۴۴۹۸۲

خریدار زمینهای افسریه ۳۴۳۳۴۶

قطعه زمینی درمحدوده جردن پهلوی نیازمندیم ۲۲۴۷۹ و ۲۲۲۴۸۰

ویلا و آپارتمان درشمال شهر برای کارمندان عالی‌رتبه شرکت‌خارجی فوری نیازمندیم.
۲۲۲۶۳۰ و ۲۲۷۵۱۱

تهران پارس
اراضی داخل محدوده و خارج محدوده خریداریم تلفن ۷۸۲۰۳۰

مورد نیاز

زمینی حدود ۶تا ده‌هزار متر بین میدان شهیادتا کیلو متر ۱۰ جاده کرج مورد نیاز است زمین هائیکه دارای سالن ساخته شده، برق و تلفن باشند و یا پروانه صنعتی‌داشته باشندحق تقدم دارند لطفا با تلفن ۳۵۳۷۰۷ تماس بگیرند.

خریدار زمین افسریه ۳۴۱۳۵۹

زمین های صنعتی و مسکونی خریدار و فروشنده‌ایم تلفن: ۹۲۲۷۱۶

زمین های تهران پارس خریداریم تلفن ۷۸۰۲۹۴

خانه های کلنگی و زمین ساختمانی‌در شمال‌شهر خریداریم تلفن ۹۲۸۰۸۲

بنگاه معاملات املاک

خرید و فروش رمین‌های بلوار رضاپهلوی ۳۴۵۶۵۳

خرید و فروش مهرشهر گوهردشت مردیس سلارد ۹۲۲۷۳۹

خرید فروش رهن خانه زمین و ویلا آپارتمان ۸۹۲۶۰۲

مالکین محترم
جهت هر نوع اجاره آپارتمان و ویلاو دفترکار خودبه‌خارجیان و خرید و فروش املاک و مستغلات با
موسسه شهرام
تماس بگیرید تلفن ۲۹۸۷۱۹و ۲۹۸۷۱۷ و ۲۹۴۸۰۶ و ۲۹۳۱۷۰

معاملات پول

پول شرطی موجوداست ۸۹۲۶۰۳

پول‌در مقابل املاک شمال‌شهر و شمیرانات موجود استطلعن های ۸۲۵۲۶۳ و ۸۲۹۵۲۷

پول

در مقابل چك کارمندی ملك ـ اتومبیل تلفن ۸۴۸۶۷۰

پول بچك کارمندی‌بدون‌ضامن
۶۶۶۶۷۸
یکسره از ۹ صبح تا ۷ شب ۱ـ۲۲ آ ـ۱۵۰۱

وام‌ارزان

ملك ـ اتومبیل ـ چك کارمندی ـ فرش ۸۵۰۷۴۷ و ۸۴۸۶۷۰

پول در مقابل خانه و مستغلات نیاز ۹۲۰۸۲۹

پول‌ارزان

از ۵ میلیون ببالا موجود است ۸۹۲۶۰۳

بپول راکدشمادرمقابل مبیع ارزنده نیازمندیم ۸۹۲۶۰۲

پول فوری در مقابل‌ملك وساختمان هر مقدار بخواهید پهلوی دفتر جلالی ۸۹۴۱۹۳و۸۹۶۵۰۱۱

استخدام و کار

بیکنفر صندوقدار خانم یا آقا با ضامن معتبر و سابقه‌کارویکنفر نظافتچی تمام وقت با حقوق‌مکفی نیازمندیم متقاضیان به آدرس عباس آبادخیابان وزراء شماره ۱۳۸ فروشگاه شهبازمقدم مراجعه فرمائید.
آ ـ۱۵۴۲

دو شیزمایانو جهت دفترداری دوبل نیازمندیم ۶۲۸۰۴۳ ۱ـ۲ آ ـ۱۶۰۱

بانوی دکتر
در امر زنان عصر
پزشك عمومی
صبح نیازمندیم ۵۵۸۲۳۰ آ ـ۱۵۵۰

شهرمسکن

اطمینان کنید عجله نکنید
تعداد زیادی مسکن اجاره‌ای و محل کار و آپارتمان فروشی و ویلای فروشی موجود است. تلفن کنید ما در اختیارتان قرار دهیم درتمام‌نقاط تهران با قیمت مناسب‌تلفن ۸۴۴۷۸۶ـ۸۵۷۷۹۸

خانه‌شمارابخارجیان اجاره‌میدهیم

سازمان مسکن پارس
مرکزاجاره بخارجیات
۸۴۸۴۲۴
۸۵۳۸۵۳
۸۵۷۵۸۵
خرید و فروش

مرکزاجاره موسسه امور خارجیان
تخت‌جمشید جنب بهار
۷۵۱۷۸۲ ـ ۷۵۲۳۵۸

مؤسسه نیازمندیهای خارجیان خانه بخارجیان اجاره میدهد
۸۳۰۰۸۲ ـ ۸۳۰۰۸۱
۸۲۱۸۱۱ ـ ۸۲۱۷۲۳
۳۰۱ تخت جمشید مقابل سفارت آمریکا

سازمان مسکن کندو
کانون اجاره بخارجیان
ویلا آپارتمان دفترکار
۲۲۷۶۳۸ ـ ۲۲۷۶۳۹

مسکن اگشن
کانون اجاره بخارجیان
۶۸۷۸۱۲

سازمان کورش
۸۲۹۷۶۶ ـ ۸۳۵۱۲۰
اجاره منازل بخارجیان

ویلا و آپارتمان درشمال شهر برای کارمندان عالی‌رتبه شرکت‌خارجی فوری نیازمندیم.
۲۲۲۶۳۰ و ۲۲۷۵۱۱

وزیری
۶۵۸۱۸۸
۶۵۳۷۴۳
اجاره بخارجیان ـ خرید ـ فروش

۸۲۴۹۵۳ سازمان نیازمندیهای خارجیان
خانه شمارا به خارجیان اجاره میدهد
۸۲۷۹۰۱ـ۸۳۸۱۰۶

سازمان نیازمندیهای فرخ
مرکز اجاره و خرید و فروش
۲۲۹۱۵۵ـ۲۲۹۱۵۷
مباشرت نیازمندیم

رابینسون
اجاره به ایرانی و خارجی
خرید و فروش
۶۵۵۱۳۷و۶۵۵۴۲۶

آقای مک دونالد منزل شمارا به خارجیان اجاره می دهد ۲

نیازمندیهای اطلاعات

تلفنی آگهی می‌پذیرد

استخدام: ۳۰۳۷۰۲ ـ ۳۱۱۲۱۹ | املاک و مستغلات: ۳۰ ـ ۳۱۱۲۲۹ | خرید و فروش: ۳۲۸۲۵۷ ـ ۳۲۸۴۱۴ | خدمات: ۳۱۲۴۱۳ ـ ۳۱۱۲۲۷

استخدام

تعدادی کارگر نصب اسکلت فلزی با حقوق مکفی استخدام میشود .
۷۹۳۱۹۰

مستخدم

خانم یا آقا با سواد خواندن و نوشتن

تلفنچی

جهت جوابگوئی تلفن نیازمند است
تلفن : ۷۶۳۴۰۴ ـ ۷۵۷۷۶۰

تعدادی تکنیسین ـ نقشه بردار و ناظر فنی باحداقل ده سال سابقه در نظارت

کارهای راهسازی در مهندسین مشاور استخدام می‌شوند . طالبین به خیابان فیشر آباد خیابان نیکو شماره ۴۳ مراجعه فرمایند .

به خدمتکار زن باسابقه اطاق مستقل برای خانواده و حقوق داده می شود تلفن ۶۸۶۵۷۴

تعدادی آهنگر ماشین آلات سنگین و راننده بلدوزر جهت کار در نزدیکی دماوند وجیرفت احتیاج است تلفن ۶۴۰۴۹۱

نقشه‌بردار وارد به امور کانال کشی برای ورامین تلفن ۳۷۴۷۸۵ـ ۳۷۳۶۱۷

بتعدادی کارگر ساده مرد و یك پادو نیازمندیم ۳۰۴۶۴۶

اگر زبان انگلیسی یا فرانسه میدانید اگر اتومبیل دارید اگر جوان و فعال هستید اگر بدر آمد ماهیانه ۸۰ هزار ریال راضی هستید به

موسسه شهرام

بپیوندید
تلفن ۲۹۳۱۷۰ـ۲۹۴۸۰۶ ـ ۲۹۸۷۱۹ ۲۹۸۷۱۷

استخدام مهندس راه و ساختمن (رشته راه) وتکنیسین راه سازی برای آذربایجان شرقی

موسسه مهندسین مشاور تعداد مهندس راه و ساختمان (رشته راه) و تکنیسین راه سازی را برای کادر نظارت خود در استان آذربایجان شرقی استخدام مینماید. داوطلبین به خیابان قدیم شمیران روبروی خیابان امیرابراهیمی شماره ۳۳ مراجعه نمائید داشتن برگ خاتمه خدمت یا معافیت دائم از خدمت وظیفه الزامی میباشد

تایپیست فارسی ولاتین تمام وقت ـ خیابان ـ سپهبد زاهدی روبروی بیمارستان آپادانا شرکت سزمن

بیک نفر مرد آبدارچی تمام وقت باحقوق مکفی نیازمندیم ۸۹۰۷۹۶ آـ۱۸۰۱

بازار بیمه

بیک نفر موتور سوار مرد جهت امور بیمه نیاز است ۷۹۳۰۲۱ آـ۱۷۶۲

تعدادی زیگزالدوز خانم یاآقا وتعدادی بافنده پاساب وکشو ومزدی دوزومزدی باف تریکو نیازمندیم ۳۷۰۲۴۷ آـ۱۷۹۶

چرخکار شومیزه دوز و پادو و زیگزالدوز نیازمندیم تلفن : ۳۱۱۰۶۹ آـ۱۷۹۱

بیك خانم مسلط به تایپ فارسی و لاتین برای تمام وقت ونیمه‌وقت نیازمندیم ۹۳۳۲۶۳

دبیرخانه همکاری عمران منطقه‌ای یکنفر راننده با تجربه احتیاج دارد متقاضیان از ساعت ۹ صبح تا ۱ بعداز ظهر با تلفن ۶۵۹۰۵۵ تماس بگیرند . آـ۱۷۵۱

کارگر زن شبانه روزی نیازمندیم ۸۵۵۲۹۰

سکرتر نیمه‌وقت

هفته‌ای سه روز تلفن ۳۱۲۳۷۲

بیکنفر دکوراتور تزیینات ساختمان نیازمندیم تلفن ۶۶۵۲۷۰

به دو نفر دوشیزه یا بانوی با سابقه جهت ماشین نویسی فارسی و بایگان برای تمام وقت مورد احتیاج تلفنهای ۶۴۳۸۵۴ ـ ۶۴۲۵۴۰

بیکنفر دوشیزه یا بانو جهت تایپ فارسی و جوابگوئی تلفن نیازمندیم ۷۹۳۵۳۳

آژانس مسافرتی مندی

به یکنفر خانم ماشین‌نویس فارسی ولاتین آشنا بزبان انگلیسی نیازمندیم ۶۵۹۳۹۶ ـ ۶۵۷۷۸۳

شرکت جم مانیستار تولید کننده انواع آشپزخانه پیش‌ساخته چوبی و فلزی احتیاج به تعدادی فروشنده با وسیله نقلیه شخصی دارد با تلفن ۶۲۵۸۱۷ خیابان پهلوی پله اول شماره ۹۹۸ نمایشگاه مانیستار تماس بگیرید.

بیك نفر پرستار زن شبانه روزی با حقوق مکفی نیازمندیم تلفن ۶۲۵۱۷۷

مهندسین مشاور ساپی

اشخاص ذیل را با حداقل ۵ سال سابقه کار جهت همکاری در دفتر تهران استخدام مینماید
ـ آرشیتکت ۱ نفر
ـ مهندس تاسیسات ۱ نفر
تلفن ۲۲۱۰۲۳

بتعدادی کارگر برقکار نیازمندیم تلفن ۸۳۷۲۸۷

بچند نفر آشنا به زبان انگلیسی که دارای وسیله نقلیه می‌باشند نیازمندیم تلفن ۲۹۳۰۲۶ ـ ۲۹۳۰۲۳

کارمند بازنشسته اداری مورد نیاز است ۶۰۳۳۲۰

پرستار شبانه روزی برای یك دختر ۵ ساله نیازمند است .
۲۲۰۷۳۸

مهندس راه و ساختمان برای اطراف تهران ۳۷۱۹۵۴ ـ ۳۷۳۴۸۵

شرکت اف ام استخدام مینماید

۱ـ کارگر جوشکار
۲ـ کارگر ساده
متقاضیان به کارگزینی کارخانه واقع در کیلومتر ۱۶ جاده کرج مقابل پمپ بنزین خیابان دفاع یا با تلفن های : ۶۶۶۱۸۸ ـ ۹۷۷۰۸۶ تماس حاصل فرمایند .

تدریس خصوصی گیتار ۶۲۸۰۹۰ از ساعت ۹ تا ۱۲ صبح
۱ـ۳ آـ۱۷۱۹

انگلیسی آلمانی عربی فرانسه ، مکالمه
تلفن ۷۵۲۱۹۱
آـ۹۴۰۵

گرامر انگلیسی مخصوص امتحانات
۸۳۴۱۵۹
آـ۳۹۴۵

تدریس خصوصی انگلیسی

تلفن ۳۱۱۲۲۵

انگلیسی ، عربی ، فرانسه، آلمانی .
۷۵۶۰۶۳

مکالمه انگلیسی بدون گرامر
۸۴۲۸۶۲

انگلیسی فرانسه آلمانی
۸۲۰۹۷۳

مکالمه انگلیسی توسط استادان خارجی
۸۲۰۹۷۳

انگلیسی فرانسه
۹۳۲۰۳۳ ـ ۶۲۰۷۱۷ـ ۸۴۳۵۴۸ ـ ۸۵۰۷۳۶

انگلیسی توسط Mr. Anthony
۸۲۰۹۷۳

انگلیسی ابتدائی تا لوور کمبریج ۸۳۴۱۵۹

انگلیسی آلمانی فرانسه توسط استادان خارجی وایرانی
تلفن ۹۳۹۴۵۰

پانسیون

پانسیون کودک لیلا ـ پهلوی مقابل فروشگاه کورش ۸۹۳۳۴۶
۱ـ۱۰

خوابگاه دختران دانشجو و کارمند میدان کاخ ۶۵۳۴۴۴ و ۶۵۳۸۳۱

پانسیون مهری فقط دانشجوی دختر سیدبرد ۸۴۴۸۶۸

پانسیون کودک نرسی‌لند امیر اباد شمالی مقابل پارک فرح تلفن ۹۲۴۰۲۷ و ۹۲۸۵۴۶

پانسیون برای دختران دانشجو و کارمند در آریاشهر ۹۷۹۰۵۱

پانسیون برای دختران دانشجو تلفن ۶۴۴۶۰۲

سکرتر

بیکنفر دوشیزه یابانو مسلط به تایپ فارسی و لاتین تمام وقت نیازمندیم تلفن ۲۳۵۲۷۰ آـ۱۷۵۴

بچندنفرراننده با وسیله‌شخصی جهت کار در تاکسی سرویس سامان ونک تمام وقت مورد نیاز فوری است تلفن ۶۶۰۰۰۰ و ۱ـ۶۸۸۲۹۰
۱ـ۲ آـ۱۷۸۱

به تعدادی کارگر سری دوز شلوار نیازمندیم ۵۴۵۲۶۱ آـ۱۷۰۹

استخدام

ویزیتور جهت معرفی مواد غذائی ، شرایط حداقل مدرک تحصیلی در حدود دیپلم و داشتن وسیله موتوری و یک دوشیزه یا بانوی تلفنچی فولتایم و تعدادی کارگرساده تلفن ۷۸۱۶۹۷
۱ـ۲ آـ۱۷۱۰

کارگر لوله‌کش و سرویس‌بند استخدام میشود تلفن ۸۳۰۴۸۸ از ساعت ۸ صبح الی ۶ بعد ازظهر
۱ـ۲ آـ۱۸۰۰

بچند نفر سیم کش ساختمان وارد به لوله‌کشی فولادی جهت کارگاه مجاه بهار نیازمندیم تلفن ۸۳۲۹۰۲
آـ۱۷۷۳

یک مستخدم زن میانسال شبانه روزی مورد نیاز است آدرس گیشا خیابان ۲۵ شماره ۱۷ منزل ادیب ۶۱۲۱۶۸۵
آـ۱۸۰۰

به خانم نظافتچی تمام وقت یا نیمه‌وقت جهت مطب نیازمندیم تلفن ۷۶۵۳۵۹
آـ۱۷۸۱

سکرتر

به یکنفر سکرتر که مسلط به ماشین نویسی فارسی و لاتین که ضمنا به مکالمه انگلیسی آشنائی داشته باشد نیازمندیم لطفا جهت مصاحبه با تلفن‌های ۶۶۶۹۹۴ و ۶۶۵۰۹۸ تماس بگیرید
آـ۱۷۸۶

یکنفر حسابدار لیسانسیه مرد یا معافی نیازمندیم چهارراه گلوبندک ساختمان بهروز شرکت اپتیموس ایران
آـ۱۷۸۷

تکنیسین ساختمان وتاسیسات

آشنا به زبان انگلیسی
۸۹۳۷۳۴

به چند نفر آقا و خانم برای کارهای چرخکاری . اطو کاری دست دوزی و کشبافی نیازمندیم فرح آباد ژاله تلفن ۳۳۳۰۷۲
آـ۱۸۲۰

بچند نفر وردست چرخکار نیازمندیم تلفن ۳۰۵۲۷۹
آـ۱۷۴۲

چرخکار ماهر بچگانه دوز و زیگزالدوز پادو نیازمندیم تلفن ۳۱۱۰۶۹
آـ۱۷۴۴

به چند راننده با سابقه باضامن معتبر نیازمندیم
۷۸۱۶۹۷

جویای کار

لیسانسیه جامعه‌شناسی بعداز ظهر ها جویای کار است تلفن ۳۱۱۲۲۹

انباردار فنی، صنعتی و کارگاهی ساختمانی باسابقه وارد به امور کارد کس جویای کار است تلفن ۳۱۲۲۰۳ راهنمای ۹۷۰ اطلاعات
۱ـ۲ آـ۷۰۷۵

جوانی ۲۴ ساله جهت رانندگی تمام وقت با سابقه آماده کار
۳۴۸۴۰۰

دکتر داروساز باسابقه برای مسئولیت داروخانه تلفن ۶۲۰۱۵۵

جوانی دیپلمه ادبی جویای کار تلفن ۹۷۰۰۹۸
آـ۱۷۷۵

دبیر ریاضی باسابقه ۵ سال تدریس آماده کار آموزشگاه یا دبیرستان مصر ها از ۴ ببعد
۲۶۸۶۷۶
۱ـ۳ آـ۵۱۰۰

تلریس

دبیر آماده تدریس در دبیرستانها ۵۲ ۲۳۸۱
آـ۵۴۳۱

توسط خانمها

ریاضی فیزیك شیمی زبان ششم نظری راهنمائی دبستان ۲۸۳۳۳۰
آـ۱۵۶۱

آگهی استخدام

افراد زیر مورد نیازند:

۱ـ مهندس برق
۲ـ مهندس نساجی
۳ـ مهندس شیمی یا متالورژی
۴ـ سکرتر دیپلمه
۵ـ راننده پایه یك و دو
۶ـ حسابدار با تحصیلات دیپلم
۷ـ نجار و بنا
۸ـ نگهبان
۹ـ پیشخدمت
۱۰ـ کارگر ساده

دارندگان هریك از تخصص های بالا نشانی و شماره تلفن خود را به راهنمای ۹۶۶ روزنامه اطلاعات ارسال کنند .

آگهی استخدام

شرکت آسانسور اوتیس ایران
تعدادی از افراد واجد شرایط زیر را که سواد خواندن و نوشتن داشته باشد جهت کار در قسمت نصب آسانسور به همکاری دعوت می نماید .

۱ـ کارگر برقکار درجه دو ۸ نفر
۲ـ کارگر مونتاژکار درجه دو ۸ نفر
۳ـ کارگر کمك برقکار ۸ نفر
۴ـ راننده پایه دوشخصی یك نفر
۵ـ نظافتچی ۵ نفر
۶ـ کارگر ساده ۱۰ نفر

متقاضیان می توانند همه روزه به غیر از پنجشنبه و جمعه با در دست داشتن برگ خاتمه خدمت یا معافی دائم ـ عکس واصل شناسنامه به خیابان شاه‌عباس شمالی مقابل تهران کلینیك خیابان چهارم پلاك ۲۴ طبقه سوم به اداره کارگزینی مراجعه فرمایند .

مهندسین مشاور

افراد زیر را جهت نظارت در بندر عباس و بندربوشهر به همکاری دعوت مینماید

۱ـ مهندس تاسیسات با حداقل پنج سال سابقه کار
۲ـ تکنیسین تاسیسات باحداقل ۵ سال سابقه کار

آدرس ـ خیابان فرح جنوبی نبش خیابان گنجه‌ای پلاك ۱۸۹

شرکت آبجوسازی شمس استخدام میکند

۱ـ معاون فروش با سابقه کافی .
۲ـ سرپرست فروش باسابقه کار
۳ـ متخصص آمار دیپلمه خانم یا آقا .
۴ـ فروشنده
۵ـ خانم ماشین نویس فارسی و لاتین .
۶ـ کمك آشپز با تجربه کافی

متقاضیان روز های یکشنبه و سه‌شنبه از ساعت ۱۰ تا ۴ بعداز ظهر به آدرس سه‌راه اکبر آباد خیابان بابائیان تلفن ۹ـ۵۴۹۰۵۶ تماس حاصل فرمایند .

استخدام فوری

شرکت فسان جهت کار در تهران به افراد زیر احتیاج دارد :

۱ـ گریسکار و سرویس‌کار .
۲ـ برق‌کار .
۳ـ راننده جرثقیل ولودر با گواهی‌نامه ویژه .
۴ـ بنا

آدرس ـ تهران خیابان آناتول فرانس شماره ۹۹

آگهی استخدام

شرکت حمل و نقل ایران سرعت به تعدادی کارگر متخصص به شرح زیر با حقوق و مزایای کافی استخدام مینماید

کارگر مکانیك ـ باطری ساز درجه ۲ و ۳ ـ آهنگر کامیون درجه ۲و۳ـ صاف کار کامیون درجه ۱و۲و۳ ـ راننده پایه ۱ با تجربه جهت رانندگی تریلر ـ کارگر شستشو و سرویس کار وماشین نویس فارسی .

داوطلبین جهت مصاحبه و اطلاع ازشرایط میتوانند از ساعت ۷ صبح الی ۱۵ هر روز به ترمینال شرکت واقع در ۱۶ کیلومتری جاده ساوه مراجعه فرمایند

اطلاعیه

شرکت سهامی چاپ و نشر ایران (خاص)

کتابهای درسی دوره راهنمائی و دبیرستانی

در تمام کتابفروشیها و نوشت افزار فروشی‌های تهران و شهرستان ها موجود و بفروش میرسد و کتاب های آموزش فنون بازرگانی و حرفه‌ای و فنی (خدمات و صنعت) ـ در تهران و شهرستانها فقط توسط نمایندگان زیر عرضه میشود .

در ضمن یادآور میشود که کتاب های آموزش فنی در هنرستانهای تهران توزیع خواهد شد و کتابهای آموزش خدمات در ۲۰ خانه پیشاهنگی مناطق مختلف تهران همراه با تمام کتابهای درسی فروخته میشود، در این مراکز تکفروشی نیز بعمل می‌آید.

نمایندگان تهران

نام کتابفروشی	نام کتابفروشی
کتابفروشی آسیا خیابان شاه‌آباد	کتابفروشی خدیر میدان شهناز
کتابفروشی سنائی خیابان شاه‌آباد	کتابفروشی امیرکبیر میدان‌شهناز
کتابفروشی اشراقی خیابان شاه‌آباد	کتابفروشی اشرفی میدان شهناز
کتابفروشی گوتنبرك خیابان‌شاهرضا	کتابفروشی مهر میدان شهناز
کتابفروشی توکا خیابان شاهرضا	کتابفروشی شاهزاده کوچولو تهران‌پارس
کتابفروشی جیبی خیابان شاهرضا	کتابفروشی ماهی سیاه کوچولو تهران‌پارس
کتابفروشی اقبال خیابان کورش کبیر	کتابفروشی نور مهرآباد جنوبی
کتابفروشی شبلی میدان تجریش	کتابفروشی اسلامی ابوذر جوادیه
کتابفروشی فردوسی میدان تجریش	کتابفروشی اسلامی شیروخورشید
کتابفروشی مهرنك خیابان آیزنهاور	کتابفروشی پرستو حشمتیه سه‌راه زندان
کتابفروشی ابن‌سینا خیابان‌هاشمی جیحون	کتابفروشی یوشیج شهرری
کتابفروشی بهار خیابان هاشمی	کتابفروشی محمدی شاه‌آباد
کتابفروشی شکیبی خیابان جی	کتابفروشی خیام شاه‌آباد
کتابفروشی ادیب بی‌سیم نجف‌آباد	کتابفروشی آرمان مقابل دانشگاه
کتابفروشی منتظری شهرری	کتابفروشی اسلامی مقابل دانشگاه
کتابفروشی دانش ناصرخسرو	کتابفروشی طهوری مقابل دانشگاه

نمایندگان شهرستانها که در مرکز استان تعیین شده است

استان	نام کتابفروشی	شهرستان
سیستان و بلوچستان	آموزش و پرورش	زاهدان
همدان	کتابفروشی میهن و نیما	همدان
سمنان	کتابفروشی عندلیب	سمنان
آذربایجان شرقی	کتابفروشی گلستان	تبریز
کردستان	کتابفروشی امیرکبیر	سنندج
فارس	کتابفروشی کانون تربیت	شیراز
مازندران	کتابفروشی فرهنك	ساری
بوشهر	کتابفروشی مهرداد	بوشهر
هرمزگان	اداره پیش‌آهنگی	بندرعباس
چهارمحال بختیاری	پخش کتاب	یاسوج
یزد	کتابفروشی گلستان	یزد
ایلام	کتابفروشی علمی	ایلام
کهکیلویه	کتابفروشی حافظ	شهر کرد
زنجان	کتابفروشی زعفری	زنجان
اصفهان	کتابفروشی تدین	اصفهان
گیلان	کتابفروشی موذنی	رشت
خوزستان	کتابفروشی جعفری	اهواز
کرمانشاهان	کتابفروشی احدی	کرمانشاه
خراسان	کتابفروشی غفرانی	مشهد
کرمان	کتابفروشی مهدوی (خدمات)	
کرمان	کتابفروشی حکمت (صنعت)	
آذربایجان غربی	کتابفروشی انزلی	رضائیه
لرستان	کتابفروشی سعدی	خرم‌آباد

نیازمندیهای اطلاعات
۳۱۱۲۲۴ و ۳۱۱۲۲۵

نیازمندیهای اطلاعات

تلفنی آگهی می‌پذیرد

استخدام: ۳۰۳۷۰۲ـ۳۱۱۲۱۹ املاک و مستغلات: ۳۰ ـ ۳۱۱۲۲۹ خرید و فروش: ۳۲۸۲۵۷ـ۳۲۸۴۱۴ خدمات: ۳۱۲۴۱۳ ـ ۳۱۱۲۲۷

استخدام حسابدار وجوشکار

شرکت ساریکا دونفر حسابدار با ۳ سال سابقه و ده نفر جوشکار آهنکار برای تهران استخدام می‌نماید داوطلبین همه روزه از ۳ تا۵ بعداز ظهر در خیابان آیزنهاور روبروی وزارت کار شماره ۴۳۲ مراجعه فرمایند .

تعداد یکصد نفر

کارگرساده استخدام میشود
متقاضیان‌به کارگزینی کارخانجات رنگسازی دیروپ ایران ، جاده مخصوص کرج کیلومتر۱۲ مابین کارخانه ایران کاوه و سیتروئن مراجعه نمایند .

آگهی استخدام

شرکت تلمبه ایران
یکنفر ماشین نویس زن‌واردبامور بایگانی استخدام مینماید .خیابان شاهرضاچهارراه‌کالج کوچه‌اقبالی پلاك ٤ و٦

شرکت کارخانه‌های صنعتی آزمایش

(سهامی عام)
استخدام میکند
۱ـ تعدادی تایپیست فارسی با حداقل تحصیلات دیپلم و سه سال سابقه کار .
۲ـ تعدادی تلفنچی باحداقل سه‌سال‌سابقه کار .
۳ـ تعدادی کارگر جوشکار با حداقل سه سال سابقه‌کار .
٤ـ تعدادی کارگر ساده
داوطلبین به کارخانه های صنعتی آزمایش واقع در کیلومتر ۱۲ جاده آبعلی سه‌راه آزمایش قسمت پرسنل مراجعه نمایند .

آگهی استخدام

شرکت صنعتی پارس وابسته به گروه‌صنعتی مینو برای تکمیل کادر پرسنلی تعمیرگاه خود افراد زیر را با حقوق و مزایای مکفی بهمکاری دعوت می‌نماید .

۱ـ میکانیك درجه یك
بنزینی
تحصیلات :٦ ابتدائی ۲ تاه‌سال سابقه کار موثر تعمیرات وسایط نقلیه بنزینی.

۲ـ میکانیك درجه یك
دیزلی
تحصیلات : ٦ ابتدائی ، با ٥ سال سابقه کار موثر تعمیرات وسایط نقلیه دیزلی

۳ـ سرویس‌کار
اتومبیل :
تحصیلات: خواندن و نوشتن با ۲ سال‌سابقه کار مربوطه و توانائی انجام کار
از واجدین شرایط خواهشمند است جهت کیلو متر ۸ گروه صنعتی مینو ـ کوچه مینو استخدام همه روزه به آدرس جاده مخصوص کرج اداره کارگزینی مراجعه نمایند .

IMPORT BUYER

Towlid Rowghan Refining (Public) Company requires the services of an Import Buyer with 2-3 years experience and good command of English.

Applicants should call 963284 from 8 to 11 a.m. for interview appointment arrangements.

استخدام فوری

۲۰ نفر راننده پایه‌یك جهت‌خدمت در کارگاههای اصفهان و کرمان باحقوق ومزایای مکفی استخدام میشود .
تلفن ۸۹۸۶۱۶

مهندسین مشاور

افراد زیر را جهت نظارت در بندرعباس و بندر بوشهر به همکاری دعوت مینماید .
۱ـ مهندس ساختمان با پنج سال سابقه کار کارگاهی
۲ـ تکنیسین ساختمانی با پنج سال سابقه کار کارگاهی
آدرس : خیابان فرح‌جنوبی نبش خیابان گنجه‌ای پلاك ۱۸۹

توظیف

وحدة صناعية كبرى

ندعو الراغبين بالعمل فى المملكة العربية السعودية

الشروط

۱ـ الالمام باللغة العربية(قراءة و كتابة).
۲ـ الايزيد عمره عن ۳۰ سنة ولايقل عن۲۵ سنة.
۳ـ يكون راغبا بالعمل فى‌المملكة العربية السعودية لمدة ثلاث سنوات على‌الاقل .
٤ـ يحمل الشهادة المتوسطة فمافوق ، من‌ايران‌او البلدان‌العربية.
٥ـ يتمتع بصحة جيدة ،ويحمل رخصة قيادة السيارات .

المزايا

۱ـ يتقاضى راتب شهرى جيد ـ مساعدة سكنية ـ بطاقة سفر ذهاب‌و ايابٍ فى‌ايام الاجازة ـ تشجيعات مادية للمبيع الاكثر بما يناسب العمل والاستعداد .
۲ـ العمل فى محيط يساعد على التقدم و اكتساب الخبرة التى تساعد على نموالشخصية.

يوفد الراغبون الى المملكة‌العربية السعودية بعداجتيازهم دورة‌تعليمية فى‌ايران .

للمزيد من‌المعلومات يرجى‌الاتصال بهاتف: ۳۰۳٤٦۲ خانم روشنی .

پذیرش دبیرستان کالج وزبان

از آمریکا دراسرع وقت تلفن ۲٤٦۲۱۲

National

آبدارچی ومستخدم

به چند نفر آبدارچی و مستخدم خوش‌برخورد با سابقه‌کارنیازمندیم واجدین شرایط با حقوق خوب‌وبیمه خدمات‌درمانی استخدام میشوند .
آدرس : خیابان کورش کبیر ،سه راه تخت جمشید شرکت تجارتی کو فرد (ناسیونال) طبقه چهارم کارگزینی

خدمات‌فرهنگی توفیقیان‌دوشیزگان زیررابه‌همکاری دعوت‌مینماید

۱ـ تسلط کامل به تایپ فارسی یکنفر (حقوق اولیه ۲۵۰۰۰ ریال)
۲ـ تسلط کامل به تایپ فارسی‌و لاتین‌یکنفر (باحقوق‌اولیه ۳۰٫۰۰۰ ریال)
۳ـ تسلط کامل به تایپ فارسی همراه بامدرك‌دیپلم ریاضی‌ومعدل ۱۵ به بالا یکنفر (حقوق اولیه ۳۰٫۰۰۰ ریال)
حق‌تقدم با افرادی است‌که‌ساکن شمیرانات باشند .
جهت اطلاعات با تلفن های ۹۸ـ۲۸۵۵۹۷ و ۲۸۵۵۳۸ تماس حاصل نمایند .

مهندس راه‌وساختمان (سیویل)

مهندس سیویل با آشنائی و تجربه در طرح پروژه های مربوط به آبهای سطحی و کارهای محوطه‌سازی و یا راه و پل سازی با حداقل ٤ سال سابقه مورد نیاز می‌باشد .
واجدین شرایط به‌آدرس خیابان کورش‌کبیر شماره ۹۵٤ مهندسین مشاور ناسکو تلفن ۲۳۳٦۸۵ و ۲۳۵۵۰۹ مراجعه نمایند .

یك شرکت ساختمانی جهت کار در کارگاه بوشهر افراد زیر را استخدام مینماید :

۱ـ مکانیك دستگاههای بتونی ماشین‌آلات سنگین
۲ـ برقکار و باطریساز ماشین آلات‌سنگین
۳ـ نجار مجرب
٤ـ سیمانکار
٥ـ جوشکار
٦ـ سرآرماتوربند
تلفن ٦۸۰٦۱٤ ـ ٦۸۰٦۱۱

استخدام فوری

یك واحد بزرك صنعتی و تولیدی افراد زیر را با مزایای قابل توجه جهت خدمت در کارخانه استخدام مینماید :
۱ـ تراشکار حداقل با سه سال سابقه کار یکنفر
۲ـ برقکار حداقل با سه سال سابقه کار یکنفر
۳ـ قالبساز حداقل با سه سال سابقه‌کاریکنفر
٤ـ ماشین‌نویس جهت دفتر مرکزی یکنفر
متقاضیان میتوانند همه روزه به استثنای روز های تعطیل ۸ صبح الی ۱۲ به کارگزینی مرکزی واقع در خیابان عباس‌آباد خیابان‌پارك (وزراء) کوچه سوم شماره ۳ طبقه اول‌مراجعه فرمائید .

استخدام سکرتر

شرکت ماشین های راه‌سازی(نمایندگی caterpillar) یکنفر خانم سکرتر را با حقوق و مزایای مکفی و شرایط زیر بهمکاری دعوت می‌نماید .
۱ـ دانستن زبان کامل انگلیسی
۲ـ دانستن فن ماشین‌نویسی لاتین
۳ـ کسانیکه به فن تندنویسی آشنائی‌داشته باشند حق تقدم خواهند داشت
از متقاضیان خواهشمند است همه روزه به غیر از پنجشنبه و جمعه‌از ساعت۸ صبح الی۱۲ به کارگزینی شرکت واقع در خیابان سعدی شمالی شماره ۱٦۸ مراجعه فرمایند

استخدام

گروه صنعتی مینو برای تکمیل کادر نیروی انسانی خود افراد واجد شرایط ذیل راباحقوق و مزایای مکفی و امکانات رفاهی قابل توجهی به همکاری دعوت می‌نماید .

۱ـ متصدی خط تولید
تحصیلات : سیکل اول متوسطه با ۲ سال سابقه کار موثر در کارخانجات تولیدی‌وصنعتی

۲ـ نگهبان
تحصیلات ٦ ابتدائی ، خدمت کرده
(افرادی که سابقه کار داشته باشندارجحیت استخدام دارند)

۳ـ مامور توزیع کالا
تحصیلات ٦ ابتدائی قادر به سپردن‌تضمین معتبر

٤ـ راننده پایه یکم
تحصیلات : خواندن و نوشتن با تضمین معتبر شخص ثالث
از واجدین شرایط خواهشمند است جهت استخدام همه روزه به کارگزینی شرکت واقع‌در کیلو متر ۸ جاده مخصوص کرج گروه‌صنعتی مینو کوچه مینو مراجعه نمایند .

شرکت سرویس وخدمات لوازم خانگی سهامی خاص

شرکت سرویس وخدمات لوازم خانگی (سهامی خاص) تعدادی جوشکار برق درجه یك با حقوق و مزایای‌مکفی بهمکاری‌دعوت‌مینماید
خواهشمند است همه روزه باستثناء ایام تعطیل از ساعت ۸ صبح الی ۳ بعدازظهر به کارگزینی شرکت مراجعه فرمایند .
نشانی : کیلومتر ٦ جاده قدیم کرج‌روبروی کارخانه کارتن‌سازی ایران تلفن ٤ـ۹٦۳۹۷۲و ۹۵۰۸۱۹

کله‌قند

قابل توجه کارخانجات قندسازی
شرکت تولاس با دستگاه های مدرن دایکاستینك و کادر ماهر قالبسازی آماده قبول سفارش قالب های کله قند از جنس آلومینیوم‌می باشد که بصورت ریخته‌گری تحت فشار در سطح خیلی مرغوب و مقاوم تولید و در اسرع وقت تحویل می نماید تلفن ۹٦۲۰۱۸ ـ صندوق‌پستی ۲٤۲۹ تهران .

شرکت رامشیو

تعمیرگاه مجاز ٦٤ایران‌ناسیونال
آماده فروش نقد و اقساط اتومبیل های آونجر می باشد نشانی : بعد از میدان شهید روبروی پل فرودگاه مهرآباد تلفن ۹۵۵۸۵۵

آگهی مجمع عمومی عادی سالیانه شرکت آلوم پارس

از کلیه سهامداران‌شرکت‌آلوم پارس (سهامی خاص) دعوت‌می‌نماید برای تشکیل مجمع عمومی عادی سالیانه صاحبان سهام در ساعت ۲ بعداز ظهر روز سه‌شنبه ۱۸مهرماه ۱۳۵۷ شمسی در محل شرکت واقع دربلوار پهلوی شماره۷۸طبقه‌چهارم حضور بهم رسانند .

دستورجلسه:
۱ـ استماع گزارش هیئت مدیره و بازرس شرکت .
۲ـ رسیدگی به ترازنامه دوره‌عمل‌کرد منتهی به ۳۱ خرداد ماه ۱۳۵۷ و تصویب آن .
۳ـ انتخاب‌اعضای‌هیئت‌مدیره
٤ـ انتخاب بازرسان شرکت.
٥ـ تعیین‌روزنامه‌کثیرالانتشار جهت نشر آگهی های شرکت .

هیئت‌مدیره شرکت
آلوم‌پارس (سهامی خاص)

به چند نفر ویزیتور جهت تزئینات احتیاج است خیابان آیزنهاور خیابان اسکندری شمالی کوچه حمید شماره۲۲ تلفن ۹۳٦۷۹۳

آگهی استخدام

شرکت تلمبه ایران
دیپلمه فنی باحقوق ومزایای مکفی تمام وقت‌استخدام‌مینماید. خیابان شاهرضاچهارراه‌کالج کوچه‌اقبالی پلاك ٤و٦

شرکت زالیون‌ایران

پیشرو صنایع تحقیقاتی آب در ایران .
۱ـ یکنفر صندوقدار با تضمین و دو سال سابقه کار .
۲ـ یك نفر رئیس حسابداری لیسانس با ٥ سال سابقه کار .
خیابان شاه‌عباس شماره ۱۰٤ طبقه اول .

شرکت الکتروآیفون

وارد کننده انواع آیفون دربازکن برقی ارتباط داخلی‌سانترال هتلی‌نمره‌گیر برای‌حمامها تمام اتوماتیك و نیمه اتوماتیك و سازنده درب های آلمینیومی و نمای آلمینیومی و تابلو های برقی فشار قوی و فشار ضعیف وکلید های‌برق و قوطی تقسیم و سینی برای برق در کارخانه فایزر و سازنده انواع اجاق‌گاز و مبلمان دفتری واداری در کارخانه جهان فلز . این شرکت سفارشات شما را در اسرع‌وقت در اختیار شما میگذارد . تلفن ٦٤٦۲۳٤

آگهی استخدام

یك‌شرکت تولیدی بافرادزیر نیازمنداست
۱ـ مهندس مکانیك با۲ سال سابقه کار
۲ـ مهندس راه و ساختمان
۳ـ حسابدار مرد
٤ـ تکنیسین ساختمان
٥ـ تکنیسین برق و مکانیك
٦ـ ماشین‌نویس
۷ـ کارمند اداری
۸ـ خدمتگزار با سواد
۹ـ نگهبان
علاقمندان حداکثر تا پانزدهم مهرماه نشانی و شماره تلفن خود را به راهنمای شماره ۹٦٤ روزنامه اطلاعات ارسال کنند .

استخدام فوری

ماشین‌نویس مسلط به تایپ‌لاتین باحقوق مکفی
تلفن ٦٦٦۱۹۳ـ ٦٤٤۹۸۱ ـ ٦٦۱۹۱۷ ـ ۳۷۸٦۵۹

استخدام

کارخانجات تولیدی شیشه ایمنی میرال‌به تعدادی کارگر ساده زن و مرد با تحصیلات‌سوم ابتدائی تا سیکل احتیاج دارد .
داوطلبین می توانند مستقیم به کارخانه واقع در اول جاده ساوه مراجعه نمایند .

مهندس راه و ساختمان

برای اجرای کار راهسازی در منطقه آذربایجان شرقی به مدت سه سال با داشتن حداقل ٥ سال سابقه کار در راهسازی استخدام‌میشود داوطلبان به تلفنهای شماره ۸۵۱۸۷۷ و ۸۵۰۹۱٤ مراجعه فرمایند .

کاهش عوارض خروج از کشور قطعی است

دراین هفته اعلام شد که دولت کمیسیونی را مامور بررسی کاهش ۲۲۰۰۰ ریال عوارض‌گذرنامه کرده است و باحتمال قوی تاهفته آینده تصمیمات این کمیسیون برای تصویب به هیات وزیران‌تسلیم خواهد شد. بقرار اطلاع‌جالب ترین طرحی که اینک دراین کمیسیون مورد بررسی است طرح سندیکای آژانس های مسافرتی هوائی میباشد که میزان‌عوارض‌خروج ازکشور را به‌درصد بهای بلیت مرتبط میسازد گفته میشود چنانچه این طرح مورد توجه قرار گیرد و بمورد اجرا درآید نه فقط دولت میزان پولی را که‌متوقع‌است دریافت خواهد کرد بلکه مسافرین خارج‌نیز بعنوان عوارض مبلغ بسیار ناچیزی‌خواهند پرداخت‌اجرای این طرح شامل در نظر گرفتن بعضی‌از مسائل فنی است ولی درقابل اجرا بودن آن بحثی نیست.

سیل به خارج رفته ها سرازیر شده است

دراین هفته یک مقام مطلع امور مسافرت و توریستی اظهارداشت‌از میزان مسافرین ایران بخارج از کشور نسبت به دو سه ماه اخیر به نسبت قابل توجهی کاسته شده است وباتوجه به فصل این روزها مسافرین خارج تقریبا انگشت شمار هستند بااین‌حساب دیگر ذخیره جا برای‌مسافرین لندن ونیویورک‌درشرکت هواپیمائی ملی ایران که یکماه قبل به آسانی میسر نبود دیگرمسئله مهمی نیست، ولی در حالیکه از تعداد مسافرین در تهران کاسته شده است به میزان مسافرین ایرانی که از کشور های اروپائی و آمریکا عازم تهران‌هستند افزوده شده‌است بطوریکه‌این‌روزها کلیه پرواز های هواپیمائی ملی ایران‌از اروپا و آمریکا به تهران‌تقریبا باظرفیت کامل وارد میشود.

فعالیت دومین شرکت‌هواپیمائی آمریکا در ایران

دراین‌هفته اطلاع حاصل‌شد که یک شرکت هواپیمائی دیگر آمریکائی بنام «دالاس‌ایرلاین» که در حال حاضر به ۳۶ شهر در آمریکای شمالی و آمریکای جنوبی و اروپا رفت و آمد میکند از مقامات آمریکائی و ایران و عربستان سعودی درخواست‌کرده استکه اجازه تاسیس خطی بین دالاس ـ نیویورک و تهران و تهران ـ بالعکس به این شرکت داده شود.در صورتیکه درخواست این‌شرکت‌مورد قبول قرارگیرد (دالاس ایرلاین) دومین‌شرکت هواپیمائی آمریکائی بعد از پان‌آمریکن است که به ایران خواهد آمد.

هتلهای تازه ومدرن درخاورمیانه

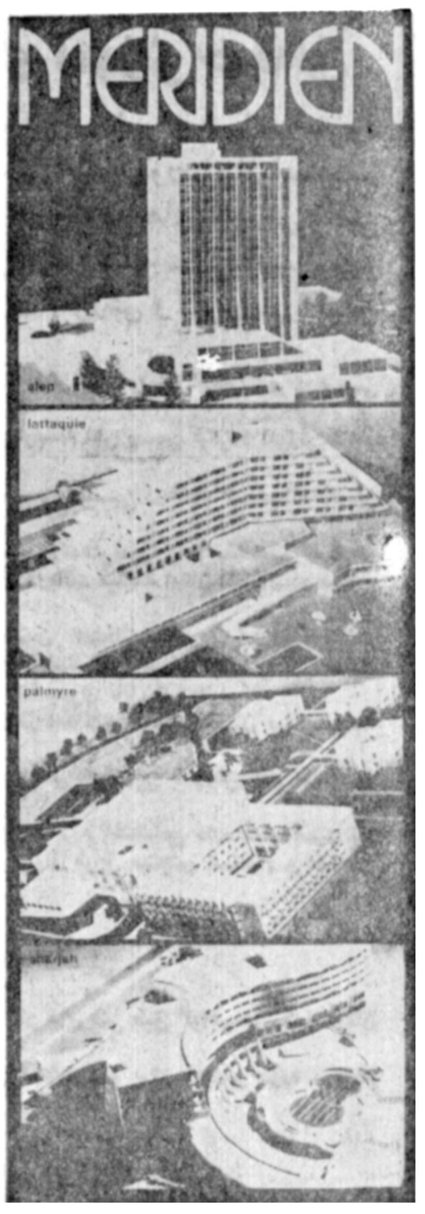

دردست‌ساختمان میباشدعبارتند از: (آنن مریدن) در یونان ـ مریدن بیروت در لبنان(مریدین کویت) در کویت « مریدین‌ـ بغداد» در عراق.

هفته گذشته،هتل دولوکس ۵۰۷ اتاقه «مری دین » در جاکارتا پایتخت اندونزی گشایش یافت. سخنگوی هتل گفت:امیدوار است با کشاندن جهانگردان ایرانی و عرب‌به هتل مزبور‌رظرفسال های‌آینده از رونق بازار جاذبه های توریستی اروپا بکاهند.

یک هتل دولوکس ومدرن با۱۰۲ استودیو، آپارتمان و نسوئیت یک اطاق خوابه با بیش از یکصد اتاق معمولی تحت‌مدیریت هیلتون بین‌المللی در هفته گذشته در ابوظبی گشایش‌یافت و بنام(میهمانسرای دالما) نامگذاری شد.

این میهمانسرادر خیابان (همدان) ابوظبی قراردارد.

موسسه هتل داری فرانسوی (مریدین) تاپایان سال جاری چهارهتل دولوکس و مدرن خودرادر شهر های حلب در سوریه،شارجه ، پالمیرولاتامی خواهد گشود. چندین هتل «مریدین» در حال حاضر در اکثر کشور های عربی شروع بکار کرده‌اند که عبارتند از (آفریلین مریدن) و (مریدن‌ـ لوناستیر) در تونس‌ـ «مریدین میراما» در شهر محمدیه در مغرب (مریدن خارطوم) در سودان(مریدن لاکهیر) درمصر مریدن‌دام در دمشق.

هتل‌های دیگر (مریدین) که

توریست های ایرانی دردمشق؟

عکسی راکه ملاحظه میفرمائید در شماره ماه سپتامبر مجله (میدل‌ایست‌تراول) ضمن مصاحبه‌ای‌با دکترقاسم شالوب وزیر جهانگردی‌سوریه بچاپ رسیده است. در حالیکه در مصاحبه کوچکترین اشاره‌یی به‌توریستهای‌ایرانی درسوریه نشده است. دانسته نیست چاپ این عکس فقط جنبه «تزئین» دارد یا نظر خاصی در کار بوده است. و یا ، مطلب مربوط به عکس بدلیلی از مقاله جا افتاده.

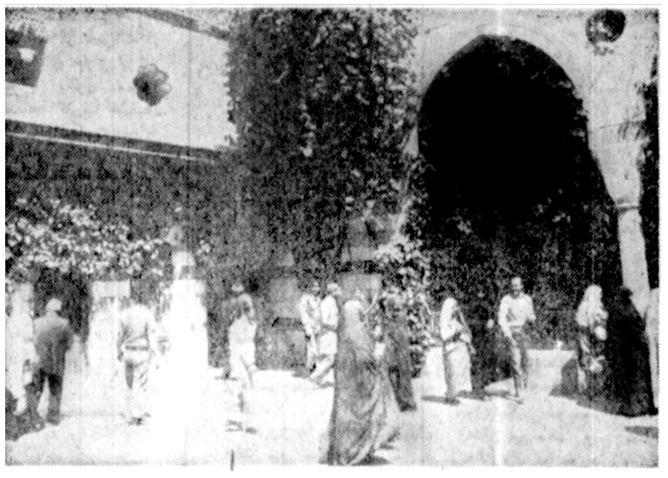

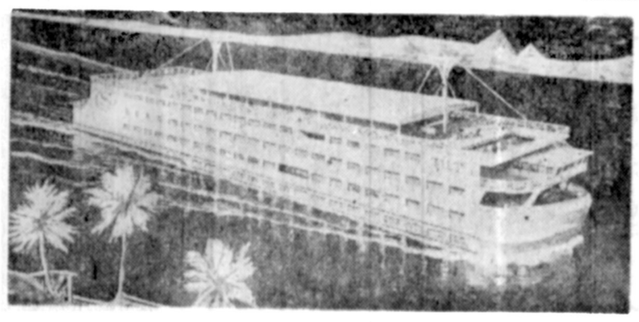

هتل شناور «شرایتون» در رود نیل ...

موسسه‌هتل داری بین‌المللی شرایتون‌دراین هفته اعلام‌کرد که اولین هتل شناور و متحرک خودرا که دارای ۱۶۰ اتاق لوکس‌می‌باشدبر روی‌رودخانه نیل در مصر بکار انداخته است.

این هتل شناور ومتحرک کهدو میلیون‌دلار خرج‌برداشته است از طرف شرکت ملی توریستی‌مصر به یک کارخانه کشتی سازی نروژی سفارش داده شده بود . این هتل در تمام مدت شبانه روز بین «آسوان‌ـ لوکسور» در حال حرکت‌خواهدبود. هتل‌مذکور علاوه بر ۱۶۰ اتاق دارای دوسوئیت دولوکس ، یک رستوران‌مدرن با گنجایش۱۲۰ نفر میباشد.

هتل‌متحرک و شناورقاهره دارای استخر شنا، فروشگاه های متعدد ووسیله مخابرات می‌باشد.

پیوند دو شرکت هواپیمایی عربی

هفته گذشته پیوند دو شرکت عربی (آلیا) از کشور هاشمی اردنو (سیرین ایرلاین) از کشور سوریه‌برای آغاز یک پرواز مشترک بین امان‌ـ دمشق ـ نیویورک وبالعکس صورت گرفت. گفتنی است‌که‌این پرواز ها بوسیله‌هواپیما های بوئینگ ۷۴۷ صورت میگیرد.

خبر های کوچك از جهان بزرك هواپیمائی

● شرکت هواپیمائی آمریکایی، «برونیف»فعالیت شدیدی را برای پرواز از آمریکابه‌خاورمیانه آغاز کرده است. اولین مقصد این شرکت در خاورمیانه (بحرین) میباشد که پرواز های آن با همکاری شرکت هواپیمائی«گلف» صورت خواهد گرفت.

● دوشرکت هواپیمائی بلژیکی « سابنا» و انگلیسی«بریتیش‌کالدونیان» دراین هفته قراردادی بایکدیگر امضاء کردند که‌بلیت مسافرین یکدیگر رادر خطوط خودبدون اشکال قبول کنند.

سابنا از ایستگاههای شرکت انگلیسی در آفریقا و شرکت انگلیسی از ایستگاه های شرکت سابنا در خاورمیانه استفاده خواهند کرد.

● هواپیما های‌کنکورد در نیمه سال ۱۹۷۷و نیمه اول۱۹۷۸ معادل دو میلیون لیره استرلینگ برای شرکت « بریتیش ـ ایرویز» درآمد خالص ایجاد کرده‌اند. هواپیما های کنکورد بریتیش ایرو بزاینک بین بحرین‌ولندن و نیویورک وبالعکس پرواز دارند.

● شرکت‌هواپیمائی پاکستانی ازهفته گذشته‌خط جدیدی رابین کراچی‌ـ دوبی‌ـ کلیمانجارو و دارالسلام افتتاح کرده است.

● شرکت هواپیمائی سویس ایراز هفته گذشته‌یک‌پرواز هفتگی رابین‌زوریخ‌ـ آتابا و الجزایر آغاز کرده است.

● شرکت هواپیمائی کویتی از اول سپتامبر اولین هواپیمای بوئینگ ۷۴۷ خودرا فعلا هفته‌ئی یکباربین کویت و لندن آغاز کرد واز ماه آینده به چهار پرواز در هفته آنرا افزایش خواهد داد.

● شرکت هواپیمائی« ایرانیندیا» اعلام کرده است‌که به تصمیم مقامات این‌کشور از این ببعد صرف مشروبات الکلی رادر درون هواپیما های خود قطع کرده است.

سالی۳۰هزار دیپلمه‌ایرانی برای تحصیل به...

بقیه از صفحه ۱۰

نقاش ساختمان و یك مکانیك اتومبیل رانیز در جمع‌معلمان خود افزوده‌بود، زیرا نتوانسته بود بحدکافی معلم متخصص پیدا کند. این‌شخص میگفت که با آزادی بدون قیدو شرط اعزام دانشجو مخالف است و معتقد بود که شرایط باید بر اساس مصالح مملکت باشد چون همه لیسانسیه‌هائی که به آمریکا میروند به این‌امید رنج سفر رابرخود هموار می کنند که به‌ایران باز گردند و حقوقهای گزاف ازموسسات خصوصی مطالبه کنند و به مدرك خود فخر بفروشند .

هزینه : سالی ۱۳۰۰۰ دلار !

پدری که دخترش در امریکا تحصیل میکند گفت :مدرسه‌ای که ازطریق یك‌دارالترجمه برای دختزم پذیرش فرستاد نوشته بود جمع مخارج در ماه ۵۰۰ دلار است ولی در یك سال‌من بیش‌از ۱۳ هزار دلار برای دخترم فرستادم تازه کفاف‌تمام مخارج دخترم را نمی کرد . بناچار برای اطلاع از وضع او به‌آمریکا رفتم مشاهده کردم که ۲۰۰ دلار کرایه آپارتمان میداد که با پول گازو تلفن و برق ماهانه ۲۳۰ دلارمیشد. ۱۰۰ دلار بابت مواد اولیه‌غذا می پرداخت،در همین حدود کرایه‌اتوبوس‌و مخارج‌دیگر داشت شهریه کلاس زبان او نیز ماهانه ۲۵۰ دلارمیشد. البته دستمزد خدمات پزشکی نیز در آمریکا سرسام آور است .

وی گفت : اگر میدانستم هزینه تحصیل دخترم تا این اندازه زیاد میشودازفرستادن دخترم به امریکا منصرف می شدم .اینك تصمیم به فروش خانه‌ام دارم تاصرف هزینه تحصیل دخترم کنم و تصور میکنم آزاد شدن اعزام محصل بسیاری از پدرو مادر ها رابه روز من خواهد انداخت.

محمد علی صفاری ـ دیپلمه به گزارشگر ما گفت :البته این اقدام دولت باعث گره ـ گشایی کاربسیاری ازمحصلین در امر آموزش وتحصیلاتشان خواهد بود،ولی‌باید‌دید اقدامات مردم درچه زمینه‌ای و روی چه اصلی خواهدبود و دولت هم باید در گسترش‌دانشگاه ها و مدارس عالی کشور در تمام سطح کشور اقداماتی را انجام بدهد تا دانشجویان کم بضاعت و آنهایی که استعداد یاد گیری زبان را ندارند بتوانند تحصیلات عالیه خویش را در همین‌دانشگاه‌ها ومدارس عالی به نحو احسن ادامه‌دهند.

اطلاعات

نشریه ایرانیان مقیم خارج از کشور

ایرانیان مقیم خارج از کشور از طریق اطلاعات هوائی درجریان اخیاروروییدادهای کشورمان ایران قرار میگیرند و مشتاقانه این نشریه پرخبر و پرمطلب را مطالعه میکنند

شماهم اطلاعات هوائی را برای دوستان‌و بستگان خود آبونه شوید

تلفن ۳۲۸۲۶۵ـ مرکز تلفنخانه ۳۲۸۱

اطلاعیه سازمان سنجش آموزش کشور

در باره

گزینش دانشجو برای مدرسه عالی کشاورزی مازندران (ساری) وابسته به وزارت کشاورزی و منابع طبیعی

سازمان سنجش آموزش کشور برای تحصیل در نیمسال اول سال تحصیلی ۵۸ـ۱۳۵۷ در رشته های مختلف‌مدرسه عالی کشاورزی مازندران (ساری) به شرح زیر دانشجو می‌پذیرد .

الفـ جدول رشته های تحصیلی

شماره رشته	نام رشته تحصیلی	ظرفیت پذیرش: منطقه‌ای	ظرفیت پذیرش: آزاد
٦٦٤	تربیت‌دبیر کشاورزی	٤٠	١٠
٦٦٥	جنگل ومرتع	٤٠	١٠
٦٦٦	کشاورزی عمومی	٤٠	١٠

بـ ضوابط گزینش

۱ـ داوطلب باید متولد سال ۱۳۳۶ یا بعد از آن باشد .
۲ـ زن و مرد می توانند داوطلب شوند .
۳ـ داوطلب منطقه‌ای کسی است که حداقل۵۰ امتیاز از۱۰۰امتیاز زیر را دارا باشد .
تولد داوطلب در استان مازندران — ۱۰ امتیاز
تولد پدر داوطلب در استان مازندران — ۱۰ امتیاز
هر سال تحصیلی در استان مازندران ۵ امتیاز — حد اکثر ۶۰ امتیاز
هر سال اقامت پدر یا ولی داوطلب در استان مازندران ۲ امتیاز — حداکثر ۲۰ امتیاز
حداکثر ۱۰۰ امتیاز

۴ـ داوطلب باید در آزمایش عمومی امتحانات ورودی ، زبان انگلیسی را امتحان داده باشد .
۵ـ داوطلب نباید دانشجوی فعلی یا اخراجی دانشگاه هایاموسسات آموزش عالی کشور باشد .
۶ـ داوطلب باید در گروه ۳ آزمایشی امتحانات ورودی(علوم تجربی) شرکت کرده و کارنامه امتحانات مذکور را دریافت داشته‌باشد.
۷ـ داوطلب بایددارای‌یکی‌از دیپلمهای (طبیعی ،علوم تجربی، ریاضی ، ریاضی فیزیک ، آب و خاک ، آب وخاک کشاورزی، آبیابی و آبرسانی، آبیاری وآبرسانی ، باغبانی،حفظ نباتات،خاکشناسی، خاک و آبیاری،دامپروری ، دامداری ، زراعت ، زراعت مکانیزه،زراعتو آبیاری ،زراعت و دهداری ،زراعی ،صنایع روستائی، صنایع‌روستائی و کشاورزی ، صنایع غذایی کشاورزی ، صنایع غذائیو کشاورزی،طراحی پارک ، طراحی پارکو فضای سبز ، طراحی فضای سبز ، طراحی و باغبانی ، فرآورده های دامی ، فرآورده های کشاورزی ، کشاورزی ،کشاورزی باغبانی،کشاورزی ودامپروری، کشاورزی روستایی ،کشاورزی وزراعت ،کشاورزی‌طراحی وباغبانی،کشاورزی عمران و آبادانی ، کشاورزی فرآورده ، کشاورزی ، ماشین آلات ، کشاورزی و زراعت ، کشاورزی و زراعت مکانیزه ، ماشین آلات کشاورزی ، ماشین های کشاورزی ، مکانیک‌آب و خاک، مکانیک کشاورزی) باشد .

پ ـ نحوه گزینش دانشجو

۱ـ کلیه داوطلبان باید در امتحانات ورودی خرداد ماه سال‌جاری شرکت کرده و کارنامه آن را ، دریافت داشته باشند .
۲ـ داوطلبان واجد شرائط برحسب تقدم نمره کل مندرج درکارنامه امتحانات ورودی برگزیده خواهند شد .

تـ شرائط و اطلاعات

۱ـ تحصیل داوطلب نباید از لحاظ قانون وظیفه عمومی‌و قانون خدمات اجتماعی زنان منعی داشته باشد .
۲ـ داوطلب باید از سلامت تن و روان برخوردار و عاری‌ازنقص مضو موثر باشد .
۳ـ داوطلب نباید مستخدم موسسه دولتی باشد .
۴ـ تحصیل در این مدرسه عالی‌روزانه است .
۵ـ هیچگونه تعهدی برای تامین مسکن ، خوراک وسائل رفت و آمد دانشجویان نمی شود .
۶ـ پذیرفته شدگان در موقع ثبت نام تعهد بسپارند که تاآخذ گواهینامه پایان دوره در همین مدرسه مالی‌ادامه تحصیل دهندو تقاضای انتقال نکنند .
۷ـ زبان خارجی دوران تحصیل زبان انگلیسی است .
۸ـ ساعات تشکیل کلاس ها صبح ها از ساعت ۸ونیم تا ۱۲ ونیم وعصر ها از ساعت ۱۴ ونیم تا ۱۸ ونیم خواهد بود .
۹ـ کارآموزی جزو واحد های درسی است و بدون آن‌تحصیلات پایان نمی پذیرد .
۱۰ـ به دانش آموختگان گواهینامه دانشیابی‌در مهندسی‌کشاورزی رشته مربوطداده میشود .

ثـ مدارك لازم

۱ـ تکمیل شده درخواست شرکت در گزینش دانشجو که ذیل‌این اطلاعیه چاپ شده است .
۲ـ فتوکپی کارنامه امتحانات ورودی خرداد ماه سال ۱۳۵۷
۳ـ فتوکپی گواهی قبولی سال آخر متوسط در یکی از رشته‌های مندرج در بند ۷ ضوابط گزینش .
۴ـ فتوکپی خوانای صفحه اول شناسنامه‌و نیزفتوکپی صفحه‌آخر در صورتی که توضیحاتی در آن درج شده باشد .
۵ـ فتوکپی شناسنامه پدر داوطلب
۶ـ فتوکپی کارنامه سال های تحصیلی داوطلب در استان‌مازندران
۷ـ گواهی اقامت پدر داوطلب در استان مازندران به ازاء سال های اقامت که به تائید یکی از ادارت شهربانی ، ژندارمری ،بخشداری رسیده باشد .(این گواهی باید روی اوراق مارکدار و دارای شماره و تاریخ و مهر و امضاء باشد) .
(ارسال مدارک مندرج در بند ۴و۵و۶و۷ برای داوطلبانی که از شرائط منطقه‌ای استفاده نخواهند کرد نیازی ندارد .)

جـ نحوه ثبت‌نام

داوطلبان واجد شرائط باید برگ درخواست ذیل این اطلاعیه‌را تکمیل کرده و همراه با مدارک ذکر شده در بند ث این اطلاعیه حداکثر تا تاریخ ۱۰ر۷ر۱۳۵۷ با پست سفارشی به نشانی تهران ـ خیابان آبان جنوبی ـ شماره ۹۴ـ سازمان سنجش آموزش‌کشور مرکزاجرای‌آزمون ها ارسال دارند .

(لطفاروی‌پاکت بنویسید مربوط به اطلاعیه شماره ۱۱۵)

سازمان سنجش آموزش کشور

لطفا" از روی خط چین از روزنامه جداکنید .

دراین راست گوشه چیزی ننویسید — **شماره اطلاعیه ۱۱۵**

درخواست شرکت درگزینش دانشجو برای مدرسه عالی‌کشاورزی‌مازندران (ساری)

اینجانب : نام خانوادگی ـــــ نام ـــــ شماره شناسنامه ـــــ سال تولد ـــــ

محل تولد : روستای ـــــ شهرستان ـــــ استان ـــــ ، نام پدر ـــــ شماره شناسنامه ـــــ

محل تولد پدر: روستای ـــــ شهرستان ـــــ استان ـــــ که در روستای ـــــ شهرستان ـــــ استان ـــــ ساکن هست .

نوع دیپلم کامل متوسطه [ ] و کارنامه امتحانات ورودی خرداد ماه سال ۱۳۵۷ درگروه آزمایشی علوم تجربی باشماره نام رشته ـــــ شماره‌رشته [ ]

داوطلبی [ ] داوطلب شرکت درگزینش دانشجو برای رشته [ ] [ ] مدرسه عالی کشاورزی مازندران (ساری) هستم ،ضمن‌ارسال مدارک مورد نیازمندرج دراین‌اطلاعیه وضع خودرا‌ازلحاظ کسب امتیازمنطقه ای‌به شرح زیراعلام می‌دارم :

فقط نام‌وشماره‌یکرشته نوشته شود .

تذکر : (امتیازات حاصل از شرائط منطقه ای خودرا شخصا " درپرانتزها بنویسید) — دراین‌راستگوشه هاچیزی ننویسید

۱ـ ازبابت تولد خودم درروستای ـــــ شهرستان ـــــ که تابع استان‌مازندران‌می‌باشد ( ) [ ]

۲ـ ازبابت تولد پدرم درروستای ـــــ شهرستان ـــــ که تابع استان‌مازندران‌می‌باشد ( ) [ ]

۳ـ ازبابت ( ) سال تحصیل خود دراستان مازندران طبق مدارک پیوست ( ) [ ]

۴ـ ازبابت ( ) سال اقامت پدرم/ولیم دراستان مازندران طبق مدارک پیوست ( ) [ ]

(داوطلبان استفاده از ظرفیت آزاد نیازی به تکمیل موارد چهارگانه فوق ندارند .)

نشانی کامل پستی داوطلب : شهرستان [ ]

شماره تلفنی که درصورت نیاز بتوان پیام فوری برای داوطلب فرستاد : شماره تلفن ـــــ کد شهرستان

تذکر مهم : مدارک ارسالی مسترد نخواهد شد ، به مدارک ناقص و غیرواجد شرائط و همچنین مدارکی که بعداز تاریخ ۵۷/۷/۱۰ به پست تحویل شود ترتیب اثر داده نمی‌شود .

امضای داوطلب ـــــ تاریخ

این استاد دانشگاه سرنوشت جنگ جهانی را تغییر داد

پرفسور جینالد جونز

« پرفسور جینالدجونز » دردوران جنگ جهانی‌دوم‌پدیده تازه بود . در باره او گفته می شد : «اوحیله‌گر شوخ ـ بریتانیا است .»

و براستی چنین بود ،زیرا جونز دانشمند زمان جنگ‌مورد توجه چرچیل بود ، زیرااو را پیشاهنگ جنگ « جادویی »می دانستند . و همین رادارها و دستگاههای الکترونیکی‌ساخت «جونز » بود که با ارسال‌پیام های کاملا محرمانه در پیشبرد جنگ بسودانگلیس موثرافتاد.

در واقع «جونز» با اختراع دستگاههای جدید مخابره محرمانه سهم عمده‌ای‌ازپیروزی جنگ را بخود اختصاص داد. «جونز » ۲۳ سال استادفیزیک دانشگاه «آبردین » بود . او در اصل یك «کوکنی » به شمار می آید .

از آن دست‌بریتانیایی‌هایی که قادر به تکلم‌زبان پیچیده و دیرفهم انگلیسی است .

این گروهبان‌زاده یکبار با تقلید صدای یك مهندس‌تلفن، یکی از دانشمندان دانشگاه اکسفورد راچنان فریب دادکه وی دستگاه تلفن خود را از فرط عصبانیت به داخل یك سطل آب‌فروبرد.

در ۱۹۴۵ وقتی که جونز۲۸ سال داشت برای ملاقات با چرچیل به شماره ده خیابان داوینیك دعوت شد. ابتداتصور میکرد که یکی از دوستان با او شوخی کرده است ، اما بعدها وقتی که آلمانها رادر جنگ باشوخی های خود دست انداخت ،استاد همه‌حیله‌گران شد.

او میگوید :تصور کنید از شما بخواهند . لطیفه‌ای راجع به مملکت خودتان بدون افشای نام منبع موثقی بیان کنید. این کار بسیار مشکل است . من استعداد داشتم‌که چنین کار مشکلی را انجام دهم ، پس بی‌مورد نبود که‌بمن حیله‌گر شوخ لقب دادند. »

نمونه‌ای‌کارهای جونز ازاین قرار بودکه جونز با ریختن قطعات باریك ورق های آلومینیومی به روی زمین‌برای فریب دادن رادار های دفاعی آلمانها باعث شدکه آنهاتصور کنند مورد بمب باران هوائی قرار گرفته‌اند و این امرضرر های نیروی هوائی سلطنتی انگلستان رابه نصف مقدار احتمالی کاهش‌داد.

وی میگوید: ما در تمام نبرد های جنگ سری پیروز نبودیم ، یك اشتباه ساده به وسیله یکی از تکنیسین‌ها مورد تعدیل فرگانسی که بمب افکن‌های آلمانی بکار میبردند باعث میشد ۵۰۰ نفر از افراد ما بی هیچ ضرورتی در سال ۱۹۴۰ درکاوینتری دراثرحمله سریع هوائی کشته شوند.

اشتباه بزرك مشابهی به قیمت از دست دادن جان‌حداقل ۴۰۰ نفر در « بائدکر »و یا حمله ناگهانی به شهر های توریستی باس ، اکستر ، نورویچو یورك در آوریل۱۹۴۲ تمام شد.

هیچیك ازاین اشتباهات بزرك غم‌انگیز در تاریخ‌رسمی ثبت نشده، اما از ۴ می۱۹۴۲ که گیرنده های جونز برای دریافت امواج مافوق صوت اصلاح شدکه تقریبا همه حملات آلمانها باشکست روبرو شد.

۱٫۵ میلیون اثر هنری در یک موزه

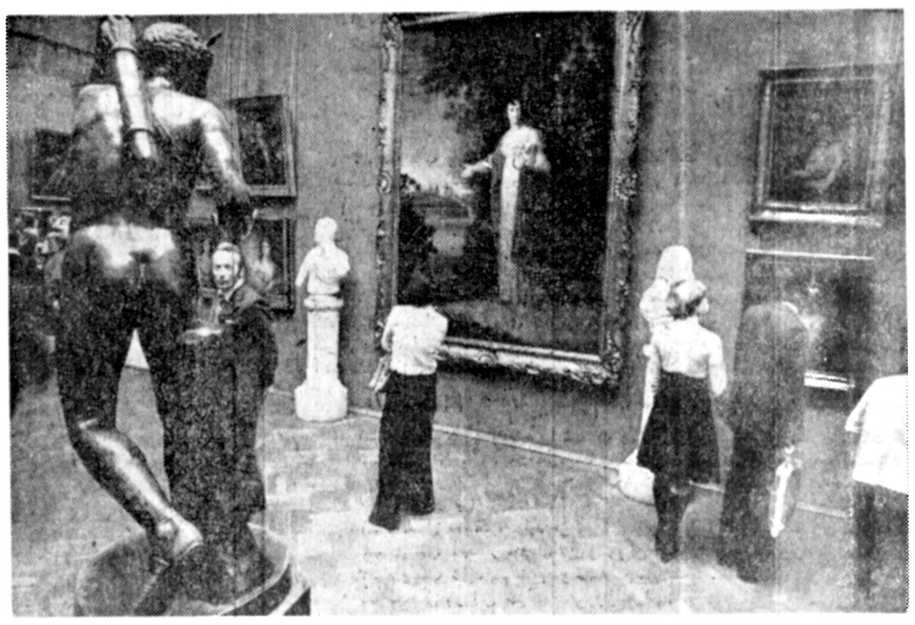

★ یکی از سالنهای موزه «ترتیاکوف» که بازدیدکنندگان سرگرم تماشای نقاشی‌های آن هستند.

دریکی از بلوارهای آرام ناحیه «زاما سکورورچیه» در مسکو خانه‌ای قرار دارد که‌هر روز هزاران نفر از آن دیدن می‌کنند. این خانه از جمله بناهای پرنقش ونگار قدیمی روسیه است. در اینجا گالری ترتیاکوف، که یکی از بزرگترین موسسات هنری شوروی است قراردارد. از این موزه هنرهای تجسمی شوروی هر روزه متجاوز از چهار هزار بیننده روسی و توریست بازدید میکنند.

نام موزه از نام خانوادگی بنیانگذار آن ، یعنی «سرگئی ترتیاکوف» گرفته شده است که کلکسیونر اشیاء هنری روسیه قدیم بودند و در قرن گذشته مجموعه بسیار با ارزشی را فراهم آورده بودند که بنیان و شالوده موزه کنونی گردید .

پاول ترتیاکوف در سال۱۸۹۲ شاهکارهای ذیقیمت خود را به مسکو هدیه کرد.

طی سالهای استقرار حکومت شوروی تعداد اشیای نمایشی موزه معادل دو برابر افزایش یافت و مجموعه‌هایی از موزه ها ملی وموزه‌های شخصی به آن اضافه شد. اکنون درموزه ترتیاکوف متجاوز از یکمیلیون ونیم اثر نقاشی ، مجسمه سازی وگرافیک و اثار هنری دیگر وجوددارد.مجموعه ترتیاکوف امکان میدهد سیر رشد وتکامل هنرهای تجسمی شوروی کهبا آثاری از قرن ۱۱ الی ۱۲ شروع میشود و به کارهای نقاشان معاصر خاتمه مییابد مورد مطالعه قرار گیرد.

★ نمایی بیرونی موزه ترتیاکوف که به سبکساختمان های روسیه قدیم حفظ شده‌و روزانه ۴ هزار نفر از آن‌دیدن می‌کنند.

«مریلین مونرو» جدید متولد شد

★ تصویری از «لیندا کریج» بهنگام نمایش یک مدل مایو تابستانی متعلق به پنجاه سال پیش. او جای پای مریلین مونرو گذاشته است.

دنیای مد و سینما، مریلین مونروی تازه خود را کشف کرد.

«لیندا کریج» با اندام وچهره «مریلین مونرو» مرحوم دقیقا همان کسی است که میتواند کپی یانسخه دوم زیباروی‌سابق هولیود باشد.

«لیندا» در تابستان امسال‌در میان مدهای سراسر جهان‌توجه همه سوداگران سینما ومد را بخود جلب کرد.وی درجریان برگزاری یک نمایش مد در «هارودس‌وی» آنچنان‌توجه داوران را بخود جلب کرد که به او لقب مریلین مونروی‌ثانی دادند.

البته اعطای این لقب به‌لیندا «چندان هم بی‌دلیل نیست ،زیرا شباهت لیندا به مریلین مونرو فقید به‌اندازه ایست که هرکس تصور می‌کند، مریلین مونرو از آن دنیا بار دیگر به جهان‌خاکی بازگشته است.

لیندا ۲۳ سال دارد واخیرا در یک سری فیلم که اوضاع‌و احوال مانکن‌های ۵۰ سال قبل رانشان میداد شرکت کرد و هنر خود را به نمایش‌گذارد.

پس از نمایش این فیلمها ، کارگردانان سینما پیشنهادهای خیره کننده‌گی به‌لیندا دادند تا وی در فیلمهای پیشنهادی آنها شرکت کند.

از قرار معلوم لیندا بزودی برای ظاهر شدن در فیلم فرانسوی «ستاره‌ها» عازم لوس‌آنجلس خواهد شد.

★ تصویری از «لیندا» درکنار تصویری از «مریلین» باشباهتی باور نکردنی .

سوداگران امریکایی و ۷ میلیون پوستر پولساز

سوداگران آمریکائی روزی نیست که برای سرازیر شدن دلار به جیب های سوراخ و پرنشدنی خود طرحی راپیاده نکنند .

اینروز ها در آمریکا نام‌یک دختر سی ساله موسوم به «شریل‌تیگز» بر سر زبان‌هاست او در واقع آخرین محصول پول سازان آمریکا است .

اخیرا پوستری از شکل و شمایل دوشیزه «تیگز» در ۷ میلیون نسخه به چاپ رسید. و در سراسر آمریکا توزیع شده‌و تهیه‌کنندگان این‌پوستر همچنان سفارش های تازه‌ای دریافت کرده‌اند .

این پوستر دوشیزه تیگز را بابیکینی موسوم به«فیمکی» نشان می دهد و ناظران هالیوود در مورد « تیگز» گفته‌اند ، شریل تیگز گرانترین زن روی زمین است .

انتشار پوستر تیگز چون یک احتراق شیمیائی (بمب نترونی) حتی ناظران‌هالیوود را به اعجاب واداشته است. شرکت پوستر های هنری «اوهایو» که مبتکر تهیه این پوستر است، ۷ میلیون‌پوستر دوشیزه «تیگز» را همراه با یک دفترچه پیشگوئی منتشر کرده است .

این روز ها پیشنهادهای‌روز افزونی برای بازی در فیلم‌به «تیگز» میشود و خودش رمز موفقیت خود را طبیعی بودن چهره و اندامش میداند .

تیگز درباره خود می‌گوید: « من چیزی شبیه دختران‌دیگر هستم ، فقط بسیار زیباتر،در ضمن غیر قابل لمس نیستم »

★ تک چهره‌ای که درتصویر دیده میشود مربوطبه «شریل تیگز» بمب جاذبه تازه‌هالیوود است . این تک چهره مربوط به پوستری است که۷ میلیون تیراژ بدست آورد و ما در اینجا بقیه آنرا حذف کرده‌ایم. تصویر دیگر متعلق‌به‌فارافاست هنرپیشه مشهور است که تا قبل از :شریل» ، بیشترین پوستر مربوط به او بفروش رفته است .

سازمان شاهنشاهی خدمات اجتماعی ۲۵۰۶

آگهی پذیرش داوطلب برای آموزش حرفه‌ای

سازمان شاهنشاهی خدمات اجتماعی در اجرای اساسنامه‌خود بمنظور کمك بتامین نیروی انسانی ماهر مورد نیاز صنایع کشور برای رشته های مختلف‌فنی در مجتمع های آموزش فنی و حرفه‌ای تهران ـ اصفهان‌شیراز ـ مشهد ـ کرمان‌ـ تبریز طبق اساسنامه جدید که‌بتصویب‌وزارت آموزش و پرورش نیز رسیده است داوطلب میپذیرد .

برای آشنائی بیشتر داوطلبان به برنامه هاو روش آموزش این مراکز اطلاعات زیر درج می گردد .

۱ـ دوره آموزش چهار سال که منتهی‌به‌دیپلم کامل متوسطه فنی رسمی میگردد آموزش‌مذکور شامل مقاطع زیر میباشد :

۱ـ دوره دوساله «کمك تکنیسین ۲ـ یکساله تخصصی « تکنیسین درجه۳» ۳ـیکساله تکمیلی «تکنیسین درجه ۲».

برنامه های آموزشی طوری تدوین گردیده و اجرا میشودکه‌هنرآموزان با تخصصی که درهر مقطع به دست می‌آورند و گواهینامه لازم را از سازمان دریافت میکنند امکان اشتغال در صنایع تولیدی کشور را دارند .

۲ـ فارغ‌التحصیلان دوره چهارساله‌میتوانند با گذراندن امتحانات ورودی دردوره عالی تربیت تکنیسین‌مجتمعهای آموزش‌فنی وحرفه‌ای سازمان شاهنشاهی خدمات اجتماعی به تحصیل ادامه داده و پس از توفیق در امتحانات بدریافت مدرك دانشبهری نائل گردند .

۳ـ آموزش در این مراکز رایگان میباشدوهنر آموزان از امکانات رفاهی سازمان نیز بهره‌مند خواهند شد .

۴ـآموزش فنی وکارگاهی‌زیرنظر کارشناسان مجرب ایرانی و خارجی با روش های متداول‌در کشور های صنعتی اجراء میگردد .

۵ـ چون برای هنرآموز وسائل آموزشی و ماشین‌آلات لازم اختصاص داده شده است لذا تعداد پذیرفته شدگان در هر رشته محدود بوده و پذیرش از طریق سنجش استعداد و اطلاعات داوطلب انجام خواهد گردید .

شرائط ثبت‌نام داوطلبان

۱ـ دارا بودن گواهینامه پایان تحصیلات‌دوره راهنمائی تحصیلی .
۲ـ حداکثر سن داوطلب ۱۶ سال.
۳ـ دارا بودن سلامت و استعداد بدنی برای انجام کار های فنی طبق گواهی پزشك سازمان شاهنشاهی .
۴ـ از بین‌داوطلبان‌از طریق سنجش‌استعداد فنی واطلاعات لازم برای آموزش دوره مربوطه افراد مورد نیاز انتخاب خواهند شد .

مدارك لازم برای ثبت‌نام‌داوطلبان

۱ـ فتوکپی مدرك قبولی پایان تحصیلات‌دوره راهنمائی تحصیلی و ریز نمرات
۲ـ دو قطعه عکس ۴×۳
۳ـ فتوکپی شناسنامه .

داوطلبان میتوانند جهت ثبت نام با در دست داشتن مدارك خود تاآخر وقت اداری روز دهم مهرماه ۱۳۵۷ و همچنین کسب اطلاعات بیشتر به مجتمعهای آموزش فنی و حرفه‌ای سازمان شاهنشاهی خدمات اجتماعی که مشخصات آنان ذیلا درج گردیده مراجعه نمایند .

ردیف‌ـنام مجتمع	شهرستان	رشته های آموزشی	مشاوران و کارشناسان خارجی	آدرس
۱ـ مجتمع آموزش فنی و حرفه‌ای رضا پهلوی تهران	تهران	الکترونیك‌ـالکتروتکنیك ـ ماشین ابزار ـ قالب سازی ـتاسیسات ـ اتومکانیك ـ صنایع چوب ـ صنایع چاپ، راه و ساختمان	اتریش	تهران ـ خیابان ری روبروی پارك‌ششم‌بهمن تلفن : ۳۵۸۶۶۶ ـ ۳۵۸۵۷۵
۲ـ مجتمع آموزش فنی و حرفه‌ای رضا پهلوی تهران	اصفهان	الکترونیك‌ـالکتروتکنیك ماشین ابزار ـ قالب سازی ـ تاسیسات ـ اتومکانیك	اتریش	اصفهان : خیابان هزار جریب دانشگاه اصفهان تلفن: ۴۱۰۸۱ ـ ۸۲
۳ـ مجتمع آموزش فنی و حرفه‌ای مشهد	مشهد	الکترونیك	ژاپن	مشهد : جاده سنتو گذرگاه خلج تلفن : ۴۷۷۷۸ ـ۷۹
۴ـ مجتمع آموزش فنی و حرفه‌ای کرمان	کرمان	الکتروتکنیك ـ ماشین ابزار ـ راه و ساختمان.	آلمان غربی	کرمان : تلفن ۹۹۱۱۶
۵ـ مجتمع آموزش فنی و حرفه‌ای تبریز	تبریز	الکتروتکنیك ـ ماشین ابزار ـفلزکاری‌ـصنایع فلزی	انگلستان	تبریز : خیابان سرلك‌ـ کوی منظریه تلفن :۵۹۰۱۱ ـ۱۲
۶ـ مجتمع آموزش فنی وحرفه‌ای شیراز مرکز آموزش حرفه‌ای عزیزاله قوامی	شیراز	الکتروتکنیك‌ـتاسیسات	آمریکا	شیراز : خیابان باغ‌ارم ـکوچه قشقائی ها . تلفن : ۳۱۰۵۴ ـ۵۵

هواپیمائی ملی ایران «هما»

اعزام دانشجوی خلبانی به امریکا

هواپیمائی ملی ایران«هما» در سال ۱۳۵۷ با توجه به توسعه فعالیتهای خود گروه دیگری از جوانان علاقمند و داوطلبان شغل خلبانی‌را ازطریق‌مصاحبه مسابقه وآزمایشهای‌لازم استخدام نموده و برای فرا گرفتن فن خلبانی به آمریکا اعزام میدارد :

۱ـ شرایط استخدامی :

الف : تابعیت ایران ـ جنسیت مرد .
ب: داشتن حداقل ۱۸ و حداکثر ۲۲سال سال .
پ: داشتن دیپلم کامل متوسطه دررشته های‌طبیعی و ریاضی (نظام جدید ـ علوم تجربی‌و ریاضی فیزیک) با حداقل معدل کل ۱۴ .
ت: داشتن سلامت کامل جسمانی و روانی براساس معیار های پزشکی هوائی
ث : حداقل قد ۱۶۵ سانتی متر .
ج: آشنائی به زبان انگلیسی .
چ : سپردن تعهدبمنظور عدم تاهل‌خاتمه دوره آموزشی .
ح: عدم اعتیاد بدخانیات
خ: تعهد ده‌سال خدمت در هواپیمائی ملی ایران و سپردن وثیقه ملکی در مقابل هزینه هائی که «هما» برای دوره آموزش فن مزبور پرداخت مینماید .

۲ـ داوطلبانی که واجد شرایط فوق بوده و در آزمایشات انتخاب موفق گردند پس از طی دوره آموزش مقدماتی در تهران برای تکمیل دوره خلبانی به هزینه « هما» به آمریکا اعزام خواهند شد .

۳ـ برنامه استخدامی

از داوطلبان واجدشرایط تقاضامیشود روز های اول و دوم مهر ماه جاری به‌اداره استخدام «هما» واقع در خیابان تخت‌طاووس نبش‌روزولت بمنظور دریافت برنامه مصاحبه مراجعه نمایند.

باشروع فصل جدید دوره جدید کلاسهای انجمن

خیاطی، آشپزی، آرایش وزیبائی، ماشین نویسی فارسی ولاتین، انگلیسی، فارسی، منشیگری، شیرینی‌پزی، گلسازی وخمیرچینی

درکلاس دارای دوره معینی است که زیر نظر برجسته‌ترین دبیران اداره میشوند و شما با شرکت در هر کلاس در کوتاه‌ترین مدت تسلط و تخصص پیدا میکنید و بدریافت گواهی نامه نایل میشوید

برای بدست آوردن اطلاعات بیشتر و نام نویسی‌وشرکت درکلاس، به‌بهارشمالی، شماره ۲۵۴،انجمن دوشیزگان و بانوان تلفن های ۸۲۳۷۳۷ و ۸۲۴۸۳۱ مراجعه فرمائید

۳۵۰۰ نماینده بخش خصوصی جهان در کنگره اتاق بازرگانی بین‌المللی

رضا حکیم زاده

بیست ششمین کنگره اتاق بازرگانی بین المللی یکشنبه هفته آینده بوسیله پرزیدنت جیمی کارتر رئیس جمهوری امریکا درفلوریدا درشهر اورلاندوگشایش خواهد یافت: ازایران یک گروه ۳۰ نفری از صاحبان صنایع، تجاروشخصیت های بخش خصوصی دراین کنگره شرکت می کنند. ریاست هیئت ایران را رضا حکیمزاده رئیس کمیته ایرانی اتاق بازرگانی بین‌المللی بعهده دارد.

این کنگره جمعه هفته آینده با سخنرانی هنری کیسنجروزیر خارجه پیشین امریکا بکار پایان خواهد داد.

در کنگره که تحت عنوان «ازادی واینده سرمایه گذاری خصوصی» تشکیل خواهد شد، شخصیت های برجسته اقتصادی جهان درباره رشد اقتصادی، بهره وری ازتولیدات وهمچنین بازرگانی وسرمایه گذاری بین المللی سخنرانی خواهند کرد وکمیته های ویژه‌ای متشکل از شرکت کنندگان درکنگره پیرامون مطالب مطروحه به بحث و تبادل نظر خواهند پرداخت.

شخصیت های شرکت کننده

دراین کنگره علاوه براقتصاد دانان جهان، بیش از ۳۵۰۰ نفر از نمایندگان بخش خصوصی، بازرگانان، صاحبان صنایع از ۹۰ کشور جهان وهمچنین نمایندگان سازمان ملل متحد ونمایندگان صندوق بین المللی پولی شرکت خواهند داشت.

علاوه براین گروه صدراعظم آلمان غربی، نخست وزیر سنگاپور، ذکی یمانی وزیر نفت عربستان سعودی، جان دنلپ اقتصاددان امریکائی وهرمن خان ریاضی دان درکنگره مذکور شرکت می کنند.

قراراست دکتر محسن لک از ایران که قبلا رئیس کمیته ایرانی اتاق بین المللی بازرگانی بوده بعنوان رئیس اتاق بین المللی بازرگانی انتخاب شود. انتخابات رئیس واعضای هیئت رئیسه اتاق بین‌المللی بازرگانی درپایان کنگره مذکور صورت خواهد گرفت. رئیس فعلی اتاق بازرگانی بین‌المللی مک گریگور از امریکا می باشد.

نگاهی به جنبه های اقتصادی برنامه دولت (۵)

مردم می‌توانند پول خود را از کشور خارج کنند اما نمی‌توانند آزادانه با آن خانه بسازند و اجاره دهند

در زمینه مسکن سخن میگفتیم و اینکه باید معاملات زمین رونق عادی خود را باز یابد بی انکه بورس بازی روی ان تجدید شود.

دومین نکته‌ای که در برنامه مسکن دولت تصریح شده است، کاستن از دخالت و مباشرت مستقیم دولت، در فعالیتهای خانه سازی و حذف و یا تجدید نظر در مقرراتی که مزاحم فعالیتهای خانه سازی شده است، میباشد.

دراین زمینه، گفتنی بسیار است. ما، سالهائی را پشت سر گذاشته‌ایم که دران دستگاه دولت بصورت فاعل مایشاء در امده بود و درهمه امور مردم مداخله میکرد، هر سازمان و تشکیلاتی که پا میگرفت، براین اساس بود که عده‌ای به پست و مقام و نان و اب برسند و عده کثیری هم رسیدند. دستگاههای مشابه برای مداخله در یک کار واحد قارچ مانند ایجاد شد و رشد کرد تا کار بجائی رسید که امروز شاهد آن هستیم. برای مثال، در امر ساختمان هیچکس به راستی نمیداند با چند سازمان طرف است. مقامات مسئول بطرز عجیبی به لفاظی عادت کرده بودند. به راحتی به مردم جوابهای دروغ میدادند، مشکلات هر روز پیچیده‌تر میشد. زمینه‌ای از فعالیت برجای نمانده بود که اشکار و نهان، مورد مداخلات بی جا و غیر ضروری دستگاههای عریض و طویل دولت قرار نگیرد.

اینک اگر دولت میخواهد موفق شود و کارنامه مشتی از خود برجای بگذارد، باید سعی کند بی محابا شاخ و برگهای مداخله دولت را در امور مردم، ببرد و بگذارد مردم کار خودشان را به راحتی انجام دهند و اطمینان داشته باشند کسی که پول ووقت خود را صرف انجام فعالیتی میکند، بهتر از ماموری که یا کمترین علاقه‌ای به ان امر ندارد و یا فقط بدنبال حفظ منافع شخصی میباشد، میتواند در باره کار و برنامه خود تصمیم بگیرد. البته منکر حفظ منافع جامعه و گروه نیستیم، اما در این مورد بجای مداخله های ناروای مسئولان دولتی باید دادگستری را تقویت کنیم چه از جهت سلامت اخلاقی بیشتر و چه از جهت تامین کادر مورد نیاز تا خطاکاران اعم از اینکه به منافع حقه جامعه، یا دیگر افراد تجاوز کرده باشند فورا تحت تعقیب قرارگیرند و ضرروزیان اشخاص زیان دیده تامین گردد. اگرفقط همین امرانجام شود وبعد، افراد ازادگذاشته شوند، خواهیم دید که فعالیتهای جامعه در شکل سالم و منطقی استوار خواهد شد. اما ایا دولت میتواند براین غولهائی که هرکدام در دستگاههای عریض و طویل دولتی به دنبال منافع شخصی خود هستند، غلبه کند؟ اینها اغلب کاری به دولت و سیاستهای دولتی ندارند، منافع خودشان و «باند» های خودشان را میخواهند و نام دولت سرپوشی است برای کارهایشان.

ما میگوئیم هرکاری سازمان میخواهد، درست است. اما وقتی سازمان بوجود امد و پا گرفت تنها در پرتو یک دادگستری قوی و یک بازرسی سالم میتوان انرا کنترل کرد و چون چنین دادگستری را نداشته‌ایم، بلکه عالما عامدا هر روز از قدرت این دستگاه کاسته شده است، سازمانها هرچه خواسته‌اند کرده‌اند و حالا از میان برداشتن سازمانهای مزاحم کاری بسیار دشوار ولی بهمان اندازه نیز ضروری و اساسی است. اغلب، مسئولان اینگونه دستگاههای ایجاد مزاحمت، می نشینند، فکرمیکنند، طرحهای پرطمطراق میدهندکه در ظاهر، در مقدمه و در هدف، همه جا اصول انسانی و مبهنی تصریح شده، اما نظر واقعی انست که مردم کارشان جائی در دستگاه گیر افتد و بعد برای حل و فصل آن هرچه خواستند، بپردازند.

شنیدم شخصی بازحمت بسیار حواله صد کیسه سیمان را دریافت کرده بود. بعد به او گفته بودند بشرطی میتواند پیمان خود را دریافت کند که بجای ۱۰۰ کیسه، ۸۰ کیسه دریافت کند ولی رسید و پول همان ۱۰۰ کیسه را بپردازد. طبیعی است که آن ۲۰ کیسه را هم به قیمت دولتی نمیفروشند، بلکه در بازار سیاه با سه تا چهار برابر میفروشند. این مورد بسیار ابتدائی و جزئی است ارقام صد هزار کیسه به بالا را خودتان حساب کنید.

بقیه در صفحه ۱۹

دبیرستان شیرین

برای کلاسهای ششم طبیعی و خانه‌داری در سال ۵۷ـ۵۸ ثبت‌نام میکند.

میدان ژاله : خیابان حریرچیان کوی رفیعا
دبیرستان شیرین تلفن ۳۶۴۳۹۲

اولین سمپوزیوم روانپزشکی کودک

گروه روانپزشکی دانشکده پزشکی پهلوی سمپوزیومی در باره مسائل روانی کودکان در اردیبهشت ماه ۱۳۵۸ در بیمارستان روزبه برگزار میکند. از همکاران محترمیکه مایل به ایراد سخنرانی میباشند لطفا با تلفن ۵۴۲۲۲۲ تماس حاصل فرمایند.

قابل توجه سهامداران محترم شرکت سهامی عام نساجی مازندران

همانطورکه از طریق آگهی در جراید ،اطلاع رسیده است، سهامداران این شرکت میتوانند درمرحله اول افزایش سرمایه شرکت از امتیاز خرید سهام به قیمت اسمی بازاء هردوسهم یک سهم استفاده نمایند ولی از آنجائیکه متاسفانه برخی از سهامداران ـ محترم آدرس شخصی خود را دراختیار این شرکت قرار نداده‌اند و نیز در بسیاری موارد ـ آدرس های داده شده ناقص بوده و یا تغییرمکان داده‌اند اوراق گواهی حق تقدم خرید سهام افراد مذکور که برابر قانون با پست سفارشی جهت ایشان ارسال گردیده است باین شرکت بازگشت داده شده، از آنجائیکه مهلت استفاده ازاین امتیاز تا آخر مهرماه سال جاری تعیین گردیده است از سهامداران محترم شرکت که تاکنون پاکات مذکور را دریافت ننموده‌اند تقاضا میشود بمنظور استفاده ازاین حق دراسرع وقت شخصا جهت دریافت اوراق حق تقدم خرید سهام خود به آدرس شرکت سهامی عام نساجی مازندران واقع در تهران ـ خیابان شاهرضا ـ روبروی ویلا ـ کوی کندوان شماره ۵ مراجعه نمایند و یا با شماره تلفن های ۵ـ۳۷۱۰۵۱ داخلی ۱۳ تماس حاصل نمایند.

شرکت سهامی عام نساجی مازندران

آ ـ ۱۵۷۱۰

نیازمندیهای اقتصادی

نوع ارز	نرخ خرید	نرخ فروش
یک دلار امریک	۷۰/۳۵	۷۰/۶۰
یک دلار کانادا	۶۰/۲۰	۶۰/۴۵
یک دلار استرالیا	۸/۷۵	۸۲/۱۰
یک لیره انگلیس	۱۳۸	۱۳۹/۷۰
یک مارک المان غربی	۳۶	۳۶/۴۰
یک فرانک سویس	۴۶/۲۰	۴۶/۶۵
یک فرانک فرانسه	۱۶/۰۵	۱۶/۲۵
یکصدفرانک بلژیک	۲۲۸	۲۳۰/۵۰
یک صد لیر ایتالیا	۸/۵۰	۸/۶۵
یک فلورن هلند	۳۳	۳۳/۴۰
یک کورن سوئد	۱۵/۹۰	۱۶/۱۰
یک کورن نروژ	۱۳/۵۵	۱۳/۷۰
یک کورن دانمارک	۱۳	۱۳/۱۵
یک شیلینگ اتریش	۴/۹۵	۵/۰۵
یک صدین ژاپن	۳۷/۳۵	۳۷/۷۵
یکصدروپیه هندوستان	۸۷۲	۸۹۲
یک دینار کویت	۲۵۸/۵	۲۶۲
یک دینار عراق	۳۳۹	۲۴۱/۵۰
یک دینار بحرین	۱۸۱/۵۰	۱۸۶/۵۰
یک ریال سعودی	۲۱	۲۱/۵۰
یک درهم امارات عربی متحده	۱۸/۰۵	۱۸/۹۵

در سازمان بورس تهران ۵۰/۶۵ میلیون ریال معامله شد

براساس گزارش سازمان بورس تهران، روز گذشته حدود ۵۰/۶۵ میلیون ریال اوراق بهادار به شرح زیرمورد معامله قرار گرفت: سهام بانکها و شرکتها ۳۵/۵۵ میلیون ریال، قرضه دولتی ۸/۱۱ میلیون ریال و قرضه گسترش ۶/۹۷ میلیون ریال:

در روز مذکور نرخ سهام گروه صنعتی خاور ۸۵ ریال، سیمان فارس و خوزستان ۴۲ ریال، کارتن ایران ۱۱ ریال، دوچرخه و موتورسیکلت سازی ۱۰۱، الکتریک ۴۱ ریال افزایش یافت و بانک صنایع ۵۲ ریال، حق تقدم توسعه و سرمایه گذاری ۴۰ ریال و حق تقدم سیمان شمال ۸ ریال کاهش یافت.

محصول برنج مازندران ۲۰۰ هزار تن افزایش یافت

میزان آلودگی مزارع برنج به کرم ساقه خوار به یک درصد کاهش یافته است

ساری ـ خبرنگار اطلاعات ـ محصول برنج مازندران امسال ۲۰۰ هزار تن افزایش یافت و این در حالی است که برداشت محصول ۲۰ روز زودتر از موعد مقرر سالهای پیش آغاز شد. این افزایش محصول، شالیکاران مازندران را به شدت غافلگیر کرد، زیرا انان به خاطر شرایط مربوط به رشد و نمو آفت کرم ساقه خوار برنج، پیش بینی می کردند که امسال متحمل خسارت زیادی شوند. اما برخلاف تصور، برداشت محصول برنج چشمگیر بود.

پیش بینی می شود که تولید برنج امسال استان مازندران از رقم ۵۰۰ تا ۶۰۰ هزار تن متجاوز باشد در حالیکه سال قبل این رقم در حدود ۳۰۰ تا ۴۰۰ هزار تن بوده است.

یک مقام آگاه در اداره حفظ نباتات با اعلام این مطلب گفت: پس از گذشت ۴ سال، شالیکاران مازندرانی به مبارزه با آفت کرم ساقه خوار اعتقاد پیدا کرده‌اند. در سال جاری حدود ۱۵۰ هکتار مزارع برنج آلوده به کرم ساقه خوار برنج بود که ۵۴ اکیپ اجرائی کار مبارزه با این آفت را انجام دادند. مبارزه با کرم ساقه خوار برنج درد و نسل اول و دوم با خود یاری شالیکاران و راهنمائی مامـوران و کارشناسان حفظ نباتات انجام شده و در صد آلودگی بیک درصد کاهش یافته است.

«آگهی استخدام رسمی»

اداره آموزش و پرورش (منطقه کلات) طبق مفاد قانون استخدام کشوری تعداد ۸ نفر از طریق امتحان مسابقه بشرح زیر استخدام میکند:

ردیف	عنوان	طبقه شغل	محل جغرافیائی خدمت	تعداد مورد نیاز	شرایط احراز گروه قطعی شغل
۱ـ	متصدی امور آموزشی	طبقه یک.	آموزش و پرورش کلات	۶ نفر	دارابودن دیپلم کامل متوسطه ۴
۲ـ	متصدی آزمایشگاه	طبقه ۲		۲ نفر	الف ـ دارابودن دیپلم کامل متوسطه ۴ در یکی از رشته های فنی از هنرستان ب ـ دیپلم کامل متوسطه و تائیدیه اطلاعات حرفه‌ای در زمینه مربوط و طی دوره کارآموزی مربوط و قبولی در امتحانات مربوطه در زمینه شغلی بمنزله تائیدیه اطلاعات حرفه ایست

داوطلبان واجد شرایط میتوانند برگ درخواست ذیل این آگهی را تکمیل کنند و همراه مدارک لازم باین شرح:

۱ـ رسید فیش بانکی مبنی بر پرداخت مبلغ ۳۵۰/ ریال برای ردیف ۱ و مبلغ ۳۵۰/ ریال برای ردیف ۲ در یکی از شعب بانک ملی ایران بحساب شماره ۹۸۰/ خزانه نزد بانک ملی ایران بعنوان حساب حق ثبت نام

داوطلبان استخدام

۲ـ فتوکپی برگ خاتمه خدمت وظیفه یا برگ معافیت دائم از خدمت زیر پرچم ۲ برگ
۳ـ فتوکپی شناسنامه ۲ برگ
۴ـ عکس (۴×۳) ۲ قطعه
۵ـ فتوکپی گواهی یا مدرک تحصیلی ۲ برگ

حداکثر تا ۱۰ روز از انتشار این آگهی با پست سفارشی به نشانی اداره آموزش و پرورش منطقه کلات ارسال دارند به مدارکی که فاقد رسید بانکی باشد و یا بعد از این مهلت به پست تحویل داده شود ترتیب اثر داده نخواهد شد (وجوه پرداختی به هیچوجه مسترد نمیشود) ضمنا سپاهیان دانش منقضی خدمت میتوانند برای خدمت آموزگاری بطور رسمی در روستاها استخدام شوند. بنابراین از ارسال درخواست مشاغل این آگهی خودداری فرمایند.

داوطلبان برای دریافت کارت شرکت در امتحان ـ مسابقه دقیقا بیست روز بعد از تاریخ انتشار آگهی باداره آموزش و پرورش (منطقه کلات) مراجعه نمایند. تاریخ و محل برگزاری امتحان ـ مسابقه در کارت مزبور قید گردیده است

رئیس اداره آموزش و پرورش منطقه کلات احمد لگزیان

برگ درخواست شغل از اداره آموزش و پرورش منطقه کلات

نام خانوادگی — نام — نام پدر — شماره شناسنامه
محل صدور شناسنامه — تاریخ تولد روز — ماه — سال — مدرک و رشته تحصیلی
وضع خدمت وظیفه — داوطلب شغل «فقط یک شغل — محل جغرافیائی مورد تقاضا
نشانی کامل شهر — خیابان — کوچه — شماره منزل
تلفن — امضاء داوطلب

آگهی استخدام رسمی

شهرداری بافق باستناد موافقت شماره ۴/۸۷۸ ـ ۳۷/۵/۳۰ مقام استانداری استان یزد برطبق مفاد آئین نامه استخدا می شهرداریها تعداد ۸ نفر را از طریق امتحان و مصاحبه بشرح زیر استخدام می نماید:

ردیف	عنوان شغل	عنوان سازمانی	شرایط احراز	گروه	تعداد موردنیاز
۱	حسابدار	مسئول امور مالی	دیپلم	۴	۱
۲	کارمند خدمات اداری	اداری			
۳	〃 〃	کارمند اداری			
۴	کارمند خدمات عمومی	بازرسی			
۵	〃 〃	مسئول امور شهری			
۶	تکنیسین ساختمان	مسئول نوسازی			
۷	تکنیسین آب	= امورآبرسانی			
۸	کارپرداز	= کارپرداز	سوم‌متوسطه	۳	۱

داوطلبان واحد شرایط میتوانند تقاضای خود را همراه با ۲ قطعه عکس ۴×۳ و رسید بانکی مبنی بر پرداخت مبلغ ۳۵۰ ریال در یکی از شعب بانک ملی ایران به حساب ۹۸۰ خزانه بانک مرکزی ایران بعنوان حق ثبت نام و یک برگ فتوکپی برگ خاتمه خدمت وظیفه یا معافیت دائم حداکثر تا تاریخ ۵۷/۷/۱۵ با پست سفارشی بآدرس شهرداری بافق ارسال (و یا شخصا مدارک مربوطه را بدبیرخانه شهرداری تحویل مایند افراد بومی در شرایط مساوی حق تقدم خواهند داشت. (وجوه دریافتی بهیچوجه مسترد نخواهد شد و تاریخ انجام امتحان و محل آن متعاقبا به اطلاع داوطلبان خواهد رسید)

شهردار بافق ـ مهینی

ازغرفه کارخانجات صنعتی استیلکو اولین سازنده

(پرس های خشت خشک)

در نمایشگاه بین المللی سالن ۱۰ دیدن نمائید.
جهت دریافت کارت دعوت باتحادیه صنف فخار خیابان بهارشمالی بالاتراز بیمارستان شهربانی کوچه شاپورگان پلاک ۶۳ مراجعه شود.

دنیای ورزش شنبه ها منتشر می شود

برنامه سینماها

تماشای فیلمهائیکه با علامت (×) مشخص شده برای اشخاص کمتر از ۱۸ سال ممنوع است

* اژدها بیدار می شود ـ سینما سکوپ ـ رنگی
مزاد (۷۵۳۳۸۲) ۹ـ۱۱ـ۱ـ۳ـ۵ـ۷ راجندراکمار

* اسم من دلتک ـ رنگی ـ راج کاپور ـ درمندرا ـ اروپا (۳۰۳۱۷۹) ۹ـ۱۲ـ۳ـ۶

* این قطار مرگبار ـ رنگی ـ فردویلیامسون
پارامونت (۶۴۸۳۲۱) ۱۱/۱۵ ـ ۱/۳۰ ـ ۳/۳۰ ـ ۵/۳۰ـ۷/۳۰

* اژدها وارد می شود فرانکو خارج می شود ـ سامورائی
نادر (۳۱۴۷۹۵) ۹ـ۱۱ـ۱ـ۳ـ۵ـ۷

* این فرار مرگبار مسنتما سکوپ رنگی
مولن روژ (۷۵۲۹۳۹) ۱۴/۳۰ ـ ۱۲/۳۰ ـ ۲/۳۰ ـ ۴/۳۰ ـ ۶/۳۰

* آفرودیت سیاه ـ رنگی ـ آنتیانیلسون ـ
پولیدور (۸۹۱۷۳۱) ۱۱/۳۰ ـ ۱/۳۰ ـ ۳/۳۰ ـ ۵/۳۰ ـ ۷/۳۰

* بیوه پراشها ـ سینما سکوپ ـ رنگی
پلازا (۶۴۴۲۵۵) ۹ـ۱۱ـ۱ـ۳ـ۵ـ۷

* باز گشت مردی بنام اسب ـ رنگی ـ ریچارد هریس
شهر فرنگ (۶۳۷۶۲۸) ۱۱ـ۱/۱۵ـ۳/۱۵ـ۵/۳۰ـ۷/۴۵

* بازیافته ـ رنگی ـ جیم میچام ـ کتی لی کرازبی
شهر قصه (۶۴۷۲۹۰) ۱۰ـ۱۲ـ۴ـ۸۶

* بزها گریه نمیکنند ـ سینما سکوپ رنگی
دروازه طلائی (۳۵۲۱۶۰) ۱۰ـ۱۲ـ۴ـ۸۶

* بهز ماده ـ رنگی ـ ویلماسانتوس ـ ماریسادگادو
سهیلا (۳۱۶۴۲۴) ۱۰ـ۱۲ـ۴ـ۸۶
مراد (۷۵۳۳۸۲) ۱۰ـ۱۲ـ۴ـ۸۶

* دنیای پرماجرای الویس و پسران ـ الویس پرسلی
گلدیس (۶۲۸۷۱۳) ۱۰ـ۱۲ـ۴ـ۶

* دو میهن پرست ـ رنگی ـ خوزه فر ـ سولاین
رکس (۳۱۸۲۴۲) ۱۰ـ۱۲ـ۴ـ۸۶
رویال (۸۲۹۷۸۵) ۱۰ـ۱۲ـ۴ـ۸۶

* راز مرگ برروس لی
متروپل (۳۱۹۴۱۰) ۹ـ۱۱ـ۱ـ۳ـ۵ـ۷

* راه اژدها ـ سینما سکوپ ـ رنگی
تاج (۳۱۳۸۶۴) ۱۰ـ۱۲ـ۴ـ۸۶

* زخمی ـ رنگی ـ مرسدس کارتو ـ گریگوریو کازال
ریولی (۷۵۷۷۷۷) ۱۱/۳۰ـ۴ـ۸۶

* ژرفنا ـ رنگی ـ ۷۰ میلیمتری صدای استریوفونیک ۶ باندی
کریستال (۳۱۷۶۷۵) ۹ـ۱۱/۱۵ـ۱/۳۰ـ۳/۴۵ـ۶ـ۸/۳۰

* شاهزاده سرزمین جادو ـ رنگی ـ اناساز ـ میرجانبرازو شهر تماشا (۹۲۸۶۸۶) ۱۰/۳۰ـ۱/۳۰ـ۳/۳۰ـ۵/۳۰ـ۷/۳۰
سینه موند (۶۴۸۳۲۲) ۱۱ـ۱ـ۳ـ۵ـ۷

* شادی های زندگی ـ مامورین علیه مزدوران
فلور (۵۲۸۰۹۶) ۹ـ۱۱ـ۱ـ۳ـ۵ـ۷

* ظاهرساز ـ رنگی ـ زمدیر کاپور ـ نیتوسینگ
حافظ (۳۹۱۰۷۴) ۱۰/۳۰ـ۱ـ۳/۳۰ـ۶ـ۸/۱۵

* علف های هرز ـ فرزان دلجو
مارلیک (۹۶۳۶۱۶) ۹ـ۱۱ـ۱ـ۳ـ۵ـ۷

* عنکبوت ـ رنگی ـ استیوبرودی ـ باربارا هیل
امپایر (۸۹۳۹۴۲) ۱۱/۱۵ـ۱/۳۰ـ۳/۳۰ـ۵/۳۰ـ۷/۳۰

* فرودگاه ۷۵ ـ رنگی ـ چارلتو هستون
مازستیک (۶۶۸۴۶۱) ۱۰ـ۱۲ـ۴ـ۸۶

* قدرت طغیان ـ رنگی ـ کرک داگلاس
کاپری (۹۲۸۴۰۱) ۱۱ـ۱/۳۰ـ۴ـ۶/۳۰

* کراش ـ رنگی ـ خوزه فر ـ سولاین
رکس (۳۱۸۲۴۲) ۱۰ـ۱۲ـ۴ـ۸۶
رویال (۸۲۹۷۸۵) ۱۰ـ۱۲ـ۴ـ۸۶

* گناه فامیلی ـ رنگی ـ سینما سکوپ
تاب (۸۲۹۶۴۱) ۱۰ـ۱۲ـ۴ـ۸۶

* گزارش به کمیسر ـ رنگی ـ مایکل موریارتی ـ یافت کوتو
دیاموند (۸۲۸۴۰۰) ۱۰ـ۱۲ـ۴ـ۸۶

* مردی علیه مافیا ـ رنگی ـ تلی ساوالاس
رادیوسیتی (۶۴۳۳۲۰) ۱۱/۳۰ـ۱/۳۰ـ۳/۳۰ـ۵/۳۰ـ۷/۳۰

* معجزه سنبه ـ پیتر فالک ـ گلن فورد ـ بت دیویس
آسیا (۶۴۲۹۰۹) ۱۱ـ۱ـ۳ـ۵ـ۸۶
پاسفیک (۷۵۳۳۱۱) ۱۱/۱۵ـ۱/۱۵ـ۴/۳۰ـ۸۶/۱۵
بولوار (۶۵۵۲۹۲) ۱۱/۳۰ـ۲ـ۴/۳۰ـ۷

* نخاله قهرمان ـ بیک ایمانوردی
شهوند (۳۵۴۰۲۰) ۱۰ـ۱۲ـ۲ـ۴ـ۸۶

* واکسی ـ راج کاپور
همای (۳۱۱۶۶۹) ۱۲/۳۰ـ۲/۳۰ـ۴/۳۰ـ۶/۳۰

* وارث طناز ـ رنگی ـ فمی یتوس
ادئون (۳۱۸۱۱۸) ۱۰ـ۱۲ـ۲ـ۴ـ۸۶

* وقتیکه لک لک ها پرواز می کنند ـ رنگی
شهر قشنگ (۶۴۷۷۷۷) ۱۱ـ۱ـ۳ـ۵ـ۷

* هست ـ ناصر ملک مطیعی ـ مرجان
میامی (۷۵۴۳۲۹) ۹ـ۱۱ـ۳ـ۵ـ۷
ایران (۳۱۶۳۵۴) ۹ـ۱۱ـ۱ـ۳ـ۵ـ۷
سیلوانا (۳۶۳۷۷۷) ۹ـ۱۱ـ۱ـ۳ـ۵ـ۷
ساینا (۳۵۲۴۴۲) ۹ـ۱۱ـ۱ـ۳ـ۵ـ۷
تیسفون (۵۴۱۸۸۲) ۱۰ـ۱۲ـ۲ـ۴ـ۶
المپیا (۵۲۶۷۹۷) ۹ـ۱۱ـ۱ـ۳ـ۵ـ۷
توسکا (۵۲۶۵۴۴) ۹ـ۱۱ـ۱ـ۳ـ۵ـ۷
شرق (۵۵۱۹۷۴) ۱۱ـ۱ـ۳ـ۵ـ۷
آستارا (۲۷۴۰۲۲) ۱۰/۳۰ـ۲ـ۴ـ۶ـ۸

* هدیه مادر بزرگ ـ سینما سکوپ ـ رنگی

* هیشکی حریفش نمیشه ـ وحشی های سرزمین گمشا
البرز (۳۰۴۲۵۸) ۸/۳۰ـ۱۱/۴۵ـ۳ـ۶/۱۵ـ۸

شهر نمایش (۳۱۹۸۸۴) ۹ـ۱۱ـ۱ـ۳ـ۵ـ۷

* هنگ نخاله ها ـ رنگی ـ ژاک دوفیلو
سانترال (۹۲۸۶۸۶) ۱۱ـ۱ـ۳ـ۵ـ۷/۱۵

* فستیوال فیلم های برگزیده سال
دیانا (۶۴۷۳۶۵) ۱۰/۳۰ـ۱۲/۱۵ـ۲ـ۴ـ۶ـ۸

* شانس انگلیسی
گلدیس (۶۲۸۷۱۳) ۸ (دنیای پرماجرای الویس و پسران)

سینما کریستال: ژرفنا
رنگی ـ ۷۰ میلیمتری با صدای استریو فونیک ۶ باندی

برای اولین مرتبه درایران

از فردا صبح درسینماهای

میامی ـ ایران ـ ساینا

پخش از: رستاق

برای اولین مرتبه درایران

از فردا صبح درسینماهای

تیسفون ـ سیلوانا و... آستارا (تجریش)

پیشتازان

پخش از: رستاق

بگذارید قویترین فیلم کاراته‌ای جهان را بشما تقدیم کنیم... فیلمی که چون شاهکارهای بروس‌لی چندین بارتماشای آن خواهید آمد

از فردا صبح درسینماهای

متروپل ـ لیدو

دیدار با اژدها

رنگی ـ باشرکت

رون وان کلیف

چارلز بانت

چه کسی باید مالیات بپردازد؟

دکتر علی پریور

اکنون که مالیات های مستقیم در شرف تجدید نظر است، گرچه میدانیم کسانیکه آنرا تدوین میکنند خود بر تمام مسایل مربوطه آگاهی دارند، معهذا یادآوری پاره ای از نکات خالی از لطف نیست.

بدوا باید دیدکه چه کسی باید مالیات بردرآمد بپردازد، کارمندی که پس از حداقل ۱۲ سال تحصیل با دو هزارتومان حقوق در دستگاه دولت استخدام میشود، یا گدائی که در گذرگاه شلوغ روزی حداقل دو هزار ریال درآمد دارد؟

کارگر ساده ای که از روستا به شهر آمده و ماهی سی هزار ریال بدون دردسر به دست می آورد و یا بنائی که برای آموختن بنائی حداکثر یکی دو سال شاگردی کرده و اینک روزی سیصد تا چهارصدتومان دریافت میدارد، لوله کشی که برای وصل یک لوله یکهزاروپانصد ریال با صرف وقتی در حدود نیمساعت اجرت میخواهد، یا تعمیرکار تلویزیون که فقط با معاینه یک دستگاه تلویزیون هزار ریال حق القدم مطالبه میکند، راننده تاکسی که بطور متوسط روزی سیصدتومان درآمد خالص دارد یا لبوفروش و بلالی سر خیابان که روزی دویست تومان عایدی دارد و بالاخره فروشنده دوره گردی که توت فرنگی را کیلوئی پنجاه تومان و گیلاس را کیلوئی دویست و پنجاه ریال میفروشد؟ اینها همیشه جزو مورد اول جزو طبقاتی هستند که تا کنون دیناری مالیات بردرآمد نداده اند و مستولان امور هم هرگز قادر به دریافت مالیات از آنها نشده اند حال برویم سرکسانی که کم و بیش محل کسب معینی دارند و چیزکی میپردازند واسطه املاک که بلااستثناء هنگام انجام معامله در حالیکه برای یک معامله ضدهزارتومانی چهارهزارتومان از طرفین میگیرد و در سند دفترخانه قید میکند که این معامله بدون واسطه انجام گرفته است. بساز و بفروشی که قیمت خانه سراپا پوشالی خود را به قیمت متطلقه ای سند تنظیم میکند و بهمان نسبت مالیات میدهد درحالیکه قیمت واقعی که دریافت می دارد لااقل پنج برابر قیمت منطقه ایست! صاحب کارخانه و تاجری که دفتر فروشش با دفتر مالیاتش فرق دارد، و بالاخره اصناف که هرشب میخوابند، فردایش نرخ جنس خود را اگر انصاف داشته باشند ده درصد و اگر نداشته باشند خدا میداند چند درصد بالا میبرند. حال اگر آماری ازدرآمد اینگونه افراد گرفته شود ملاحظه میشود که هیچیک از کارمندان بخش دولتی و بخش خصوصی حتی در سمت وزارت و معاونت اگر فقط به حقوق قانونی خود اکتفا کند حتی یک دهم درآمد این افراد را ندارند! انوقت در این حالت عده ای کاملا از مالیات معاف میشوند و عده ای ده یک از آنچه باید بپردازند هرگز نپرداخته اند از طرف دیگر مالیات بر دو نوع است مستقیم و غیرمستقیم، اما هرگز حساب کرده اید فردی که متکفل اداره یک خانواده ده نفری است بیش از نیمی ازدرآمد خود را بطور غیرمستقیم بابت لباس ـ قند ـ شکر ـ نفت ـ بنزین ـ بلیت سینما ـ تئاتر و اتوبوس مالیات می دهد و هنگام دریافت حقوق هم مالیات مستقیم می پردازد. بنابراین کسی که دارای ده سر عایله است باید هنگام پرداخت مالیات مستقیم با کسی که تنهاست یا فقط متکفل دو سه نفر است، فرق گذاشته شود آنروز که کارمند دولت با درآمد بیشتر از دوازده هزار ریال موظف به پرداخت مالیات بردرآمد بوده زندگی یک کارگر ساده با روزی پنج تومان، یک بنا سی تومان و یک کارگر فنی حداقل چهل تومان میگذشت ولی امروز برای تعویض روغن یک ماشین پانصدریال و برای تعمیر یک رادیو یکصدتومان بایستی اجرت پرداخت. آیا باز هم باید کارمند دولت و یا هرکسی که درآمد مختصر و ثابت دارد بهمین نسبت مالیات بدهد؟

پاسخ مسئولان به نامه های مردم

با اطلاعیه سازمان تنجفن کشور که دراطلاعات هم چاپ شد من که یکی از کسانی هستم که امسال دردانشسرای مقدماتی درنظام جدید دیپلمه شدم، با پرداخت مبلغ هزارریال وسایر مدارک درکنکور شرکت نمودم اما وقتی کارت شرکت درآزمون ورودی را دریافت داشتم دردفترچه تکمیلی آن نوشته بود که ما دیپلمه های دانشسرای مقدماتی نمیتوانیم دردانشگاه پذیرفته شویم که باید پرسید این امر بدلیل تعهد خدمت است که اگر اینطور باشد پس چرا از اول این را اعلام نکردند. بهرحال من باشرکت درگروه یک وبدست آوردن ۳۲۴۶ (نمره کل) منتظر روشن شدن تکلیف خود هستم.

شاهی ـ علی اصغرشرفزاده

برمردم ایران پوشیده نیست که درکار انقلاب آموزشی، چه درمورد دوره های سوادآموزی وابتدائی وچه دردوره های متوسطه وآموزش عالی، مسئولان امر توفیقی نداشته اند وعلل نابسامانی نیز کاملا مشهوداست. اینک پیشنهاداتی تقدیم میگردد که تصور میکنم برای تکمیل وتوضیح دواصل مهم انقلاب آموزشی وتحصیل رایگان باید مواردی بشرح ذیل موردتوجه قرارگیرد:

اول ـ همه مردم ایران باید باسواد باشند دوم ـ فقط تحصیلات سواد آموزی وابتدائی برای همه رایگان باشد سوم ـ همه نیروهای آموزشی باید برای کشف استعدادها وتقویت محصلین مستعد وممتاز بکار گرفته شود چهارم ـ محصلین بی استعداد وحتی کم استعداد از همان اوایل تحصیل بدوره های فنی وحرفه ای سوق داده شوند وبرای این منظور شرط پذیرفته شدن درمحصل درهردوره ابراز لیاقت واستعداد از طرف او دردوره قبل باشد وصاحبان معدل های پائین ومتوسط (تا معدل ۱۵ درسیستم نمره گذاری تا ۲۰ ومعادل آن درسایر سیستمها) از ادامه تحصیل دردوره بعد ممنوع گردند ودرعین حال فرصتهائی برای آنان ایجاد گردد تا بتوانند عقب افتادگی خود را درحدود امکان جبران کنند وادامه تحصیل برای آنان ممکن گردد. پنجم ـ امتیازاتی از قبیل معافیت از شهریه های نسبتا سنگین وکمک هزینه ها، استفاده از غذای ارزان قیمت، وخوابگاهها وواردهای تفریحی وعلمی وتخفیف بلیط راه آهن وامثال آن درهرسال متناسب با کار کرد هرمحصل درسال تحصیلی قبل باو اختصاص یابد باین معنی که صاحبان معدل کمتر به نسبت، از تمام یا پاره ای از امتیازات محروم بمانند وضمنا درمیان محصلین با استعداد مسابقات ورقابت هائی برای کسب امتیازات برقرار گردد. ششم ـ همه عناوین تحصیلی بطور کلی جز درمورد اطباء رسما وبنا بأمر قانون حذف گردد وفقط کارنامه ای که حاوی امتیازات کسب شده باشد درهردوره بمحصلین اعطاء شود وضمنا برای استخدام درمؤسسات دولتی فقط موفقیت داوطلبین درامتحانات خاص ملاک عمل باشد اعم از آنکه داوطلب دارای درجه تحصیلی باشد یا نباشد.

تصور میرود که نتیجه اجراء این پیشنهادات این باشد که محصلین چه درشهرها وچه درروستاها جدا متوجه شوند که درصورت کم کاری باید از ادامه تحصیل واستفاده از امتیازات مربوط صرف نظر کنند وآنانکه استعداد متوسطی دارند با استفاده از بعضی امتیازات درکارخود جدی تر شوند وصاحبان استعدادهای عالی از هرنوع حمایت وامتیازبرخوردار گردند. نتیجه دیگر اینست که اولا فشار پردستگاههای آموزشی کمتر میشود وراه حلی برای اشکالات ناشی ازیک گروه یازده میلیونی محصل دربرنامه ششم پیدا میشود وقسمتی از مخارج بوسیله خود محصلین تامین میگردد. پی آمد مهمتر اینست که راه حلی نیز برای آموزش عالی پیدا میشود یعنی از طرفی از تعداد داوطلبان مسابقات کاسته میگردد واز طرف دیگر محصلین کم استعدادتر بخصوص اگر شهریه سنگینی هم پرداخته باشند بیشتر بدرس وکلاس وتحقیقات علمی ورقابت های درسی میپردازند تا امور دیگر.

حسین اعدل کرمانی

دانش آموزان سرگردانند!

مدرسه راهنمایی مهد روشن در خیابان جعفری را دوسال است که منحل کرده اند ولی اجاره ساختمان و حیاط مدرسه، هنوز از بودجه آموزش و پرورش پرداخت می شود.

این مدرسه ظاهراً محل نگهداری میز و صندلی شکسته مدارس شده است.

دانش آموزانی را که قبلا در این مدرسه درس می خوانده اند، به مدرسه دیگری بنام «تمویه شهابی» فرستاده اند، در حالیکه گروهی از دانش آموزان که بعلت نزدیکی راه قصد داشته اند در مدرسه تمویه شهابی تحصیل کنند، یا سرگردانند یا باید در مدارس دیگر ثبت نام کنند. آیا این عمل درست است.

مهدی مهرپرور

سه شنبه ها اطلاعات بانوان

سینما حافظ

از امروز نمایش میدهد

یکی از جدیدترین و تماشائی ترین محصولات سینمای هند با قشنگترین رقصها و آوازها

رنگی ـ با شرکت

رندیرکاپور ـ نیتوسینگ ـ پرمنات

موزیک ـ آر.دی. بورمن کارگردان ـ آشوک روی

آگهی مناقصه

شرکت سهامی عام نخریسی و نساجی خسروی خراسان ـ مشهد تعداد پنجاه هزار عدد کیسه دوخته شده بشرح زیر.

۱) کیسه دوخته شده از جنس آرمه یا نایلونی به ابعاد ۱۰۵×۱۲۵ سانت

۲) کیسه دوخته شده از جنس چطائی گونی ۷×۴۰ به ابعاد ۱۰۵×۱۲۵ سانت را از طریق مناقصه خریداری مینماید پیشنهاد دهندگان بایستی برای اخذ شرایط مناقصه تا دهم مهر ماه ۱۳۵۷ به دفتر شرکت مراجعه نمایند.

شرکت سهامی خسروی

آگهی

گروه پزشکی بقراط

دعوت برای مجمع عمومی

از سهامداران محترم گروه پزشکی بقراط تقاضا می شود که در تاریخ ۱۳۵۷/۷/۱۱ در ساعت ۷ بعد از ظهر در بیمارستان شاه اسماعیل قزوین حضور بهمرسانند.

دستور جلسه:

۱ـ رسیدگی به اساسنامه و سهام بیمارستان

۲ـ رسیدگی به ترازنامه و حساب سود و زیان

۳ـ انتخاب جدید مدیر عامل و هیئت مدیره و بازرس.

مدیر عامل و رئیس بیمارستان شاه اسماعیل قزوین دکتر بهروز لیقوانی

قرار از دست او غیر ممکن است...
خطرناک ـ چابک ـ تیز جنگ...
... و یک شیطون بلای واقعی!!!

از امروز فقط در

سینما پولیدور

محصول ۱۹۷۸ سینمای امریکا

بنا بتقاضای علاقمندان فیلمهای بزرگ و استثنائی، یکباردیگر شاهکار رسوا کننده سینمای امریکا برپرده میآید

از صبح چهارشنبه فقط در

سینما دیامونت

سینمای ممتاز ۴ ستاره ★★★★

فیلم داناوی پیترفینچ ویلیام بولدن رابرت دووال

فیلم منفجر کننده: سیدنی لومت

محصول یونایتدآرتیست

آننده گرامی

پشت سری همانقدر خطرناک است که روبروئی برای اینکه مواظب اوباشید آینه های اتومبیل خود را. چنان تنظیم نمائید که کلیه حرکات اتومبیل پشت سری خود را ببینند.

گوناگون

بقیه از صفحه ۵

بین انتقاد تا افترا در مطبوعات چه فاصله‌یی وجود دارد؟

قصد سوء استفاده مطرح نباشد که جرم محسوب نمیشود.

ماده ۳۲ لایحه در تعریف از شرایط اعضای هیئت منصفه میگوید «معروفیت به امانت و صداقت و حسن شهرت» و کارشناسان و دست اندرکاران مطبوعات می پرسند: دراین جامعه چه معیاری برای امانت و صداقت و حسن شهرت وجود دارد؟ آیا یک شایعه دروغ نمیتواند شهرت افراد را تحت تاثیر قرار دهد؟ برای ارزیابی این «حسن شهرت» چه ضابطه‌ای را میتوانیم ملاک کار قرار دهیم؟ چون اگر قرار باشد که یک دستگاه دولتی شخصی را در هیئت منصفه جابزند، هیچ بدنامی او را بمنزله «سوءشهرت» تلقی نخواهد کرد، درصورتیکه اگر بخواهد ازعضویت یک عنصر ملی، در هیئت منصفه جلوگیری کند، حتی دعوای احتمالی او را با برادرش هم که بیست سال قبل اتفاق افتاده بمنزله نداشتن «حسن شهرت» تلقی خواهد کرد!

به اعتقاد صاحبنظران، همچنین است تعریف بند ۴ ماده ۴۱ قانون که درموردعلل توقیف مجله یا روزنامه پیش از صدور حکم دادگاه میگوید: «دعوت به عصیان درمقابل قوای رسمی مملکتی و موجب هیجان کلی و اخلال امنیت عمومی» چون اگر در روزنامه‌ای گفته شود که قانون اساسی، ضامن آزادی های فردی و اجتماعی ما است و بهمین جهت هم هیچکس نباید اجبارا به یک کاندیدای دولتی رای بدهد یا آنکه کارت الکترال انتخاباتی را به سازمان دولتی کارگران ایران تحویل دهد، ممکن است که دستگاهی مثل دولت اسبق، این جمله را به «ایجاد هیجان کلی یا دعوت به عصیان» تلقی کند.

دست در کاران مطبوعات معتقدند که هریک ازاین مواد که احتمالا بدست اجرا کنندگان و ماموران با سوءنیت بهانه میدهد یا باید تعریف جامع و کامل و مانعی بدنبال داشته باشد، یا اینکه باید عین ماده را از قانون حذف کرد چون نبودنش بهتر از بودنش خواهد بود.

دکتر مهدی پرهام درباره قانون جدید مطبوعات میگوید: برای اجرای یک قانون خوب، باید محیط سیاسی خوب و مجری خوب هم وجود داشته باشد، چون تا زمانی که محیط سیاسی آمادگی اجرای قانون مطبوعات یا قوانین مشابه دیگر را که تقویت کننده نهادهای اجتماعی هستند، نداشته باشند، مساله‌ای را حل نکرده‌ایم، چراکه این قوانین بمنزله سندهای کاغذی خواهند بود که پشتوانه سیاسی نخواهند داشت و بمرحله اجراهم درنخواهند آمد.

سوای عامل محیط سیاسی،عامل دیگری هم درچگونگی اجرای قانون دخالت کامل دارد و آن اینکه: مجری قانون دراجرای آن حسن نیت داشته باشد یا سوءنیت؟ چون اگر سوءنیت داشته باشد همه مفاد و مواد قانون را بگونه‌ای تفسیر و تعبیر خواهد کرد و برداشت های نامناسب خواهد داشت که نتیجه آن به زیان مردم خواهد بود.

دکتر محمدحسین یزدانفر مدیر مجله ثروت ملل میگوید: یکی از ضعف های عمده قانون مطبوعات دراین است که به زبان فارسی و حفظ میراث های فرهنگی و آداب و رسوم ملی اشاره‌ای نشده است، درحالیکه قانون مطبوعات باید پاسدار ویژگیهای ملی ما باشد.

دومین ایراد من این است که برای دریافت امتیاز روزنامه داشتن دیپلم را شرط دانسته‌اند، درحالیکه مدیروسردبیر باید لیسانس داشته باشند. چون ازیکطرف به همه دیپلمه ها اجازه داده‌اند که برای انتشار یک نشریه، درخواست امتیازکنند و بااین ترتیب، شأن مطبوعات را پایین اورده‌اند ازسوی دیگر یک دیپلمه چگونه میتواند یک استاد دانشگاه را برای امور تحریری خودش استخدام کند؟ معنای این کار آیا در خدمت گرفتن علم بوسیله سرمایه نخواهد بود؟

در تدوین یک ماده ۹ لایحه درتشکیل کمیسیون مطبوعات، ازوزیر اطلاعات یا معاون اووازدادستان یا معاون اوصحبت شده است. آیا بهتر نبود که وزیر دادگستری یا معاون اورا هم در کمیسیون مشارکت میدادند تا همردیف وزیر اطلاعات یا معاون اوباشد و شأن کمیسیون مطبوعات افزایش چشمگیرتری را نشان دهد.

در ماده ۱۳ قانون از لغو امتیاز بوسیله کمیسیون مطبوعات سخن گفته شده و مرجع بعدی رسیدگی راهم دادگاه دانسته‌اند. چرا دراین قانون سعی شده که مرتبا تاشررا به دادگاهها پاس بدهند، درصورتیکه باید دراین ماده حمله‌ای گنجانده میشد تا براساس آن کمیسیون مطبوعات فیلا برای صاحب امتیازاخطار بفرستد، پاسخ و دلایل اورادرارزیابی کند، سپس به تصمیم گیری پردازد، نه اینکه بدون هیچگونه اخطار قبلی به لغو امتیازرای بدهیم و سپس اورا به دادگاه فرستیم و کاردادگاه را زیاد کنیم.

در تبصره ماده ۲۲ گفته شده که «درمورد مواد ۲۱ و ۲۲ و ۲۳» درحالیکه هنوز از ماده ۲۳ ذکری نشده است بنابراین باید این تبصره موخرماده ۲۳ قرارگیرد.

در ماده ۳۶ اعضای هیأت منصفه را بخاطر درعدم حضور غیرموجه به دوسال محرومیت از عضویت هیئت منصفه محکوم کرده‌اند. اولا باید دید دلیل عدم حضور چه بوده است؟ ثانیا وقتی که برای کاراجتماعی از فردی دعوت میکنیم و خواهش میکنیم که دراین کاراجتماعی مشارکت داشته باشد پس محکومیت برای چیست؟ بهترنیست که بجای «محکومیت» کلمه «محرومیت» را بکار بریم تا بیجهت حیثیت و اعتبار کسی را مخدوش سازیم چون کافی است که گفته شود فلان کس «محکومیت» دارد حالا این محکومیت برای چیست برای افراد جامعه تفاوتی ندارد.

یک مساله دیگر اینکه در چند جای قانون، به کمیسیون مطبوعات اختیار توقیف نشریه را داده‌اند وقتی که وزارت اطلاعات میتواند با صدوریک نامه از دادستان در خواست توقیف نشریه را بکند چرا این اختیاررا به کمیسیون مطبوعات واگذارکرده‌ایم؟

اما از همه مهمترابنکه دراین قانون هم ما مرتبا از تنبیه صحبت کرده‌ایم بدون اینکه اصل تشویق را هم در نظر بگیریم، درصورتیکه باید درمقابل تنبیه، تشویق هم باشد.

آگهی انتخاب دستیار برای دانشکده علوم پزشکی ابن سینا

دانشگاه تهران برای دوره دستیاری دانشکده علوم پزشکی ابن سینا در رشته‌های ایمونولوژی ، میکروب شناسی ، آناتومی ، آسیب شناسی عده‌ای دستیار تمام وقت بر اساس آئین‌نامه تخصصی هر رشته و مقررات موجود از بین دارندگان دکترای پزشکی دارو سازی ، دامپزشکی ، دندان پزشکی ازطریق امتحان و مصاحبه میپذیرد . داوطلبان جهت ثبت نام میتوانند از تاریخ نشر آگهی لغایت ۱۹۰ مهرماه شخصا به دردست داشتن مدارک زیرین به بخش تخصصی امور هماهنگی گروه پزشکی واقع در خیابان پور سینا ، خیابان شمالی دانشگاه ، مراجعه نمایند.

۱ـ فتوکپی دیپلم دکتری پزشکی

۲ـ دونوشت فتوکپی شناسنامه پزشک

۳ـ فتوکپی انجام خدمت وظیفه عمومی یا معافیت از آن پزشک.

۴ـ عکس ۴×۶ سه قطعه.

۵ـ رسید مبلغ یکهزار ریال بحساب شماره ۳۱۵۶ بانک عمران شعبه امیر آباد جنوبی بابت ثبت‌نام.

امتحان در ساعت ۹ بامداد روز یکشنبه ۲۳ مهرماه انجام خواهدشد.

م الف ۱۶۵۵۰

دانشگاه تهران

بقیه از صفحه ۱۷

مردم می‌توانند پول خود را از کشور کنند اما نمی‌توانند آزادانه با آن خانه بسازند و اجاره دهند

دستگاه دولت باید به فلسفه وجودی خود فکر کند. فرض اینست که دولت را مردم بوجود می اورند تا در اموری که مربوط به همه است و هیچ فردی بتنهائی قادر یا راغب برای انجام آنها نیست، بصورت یار و مددکار مردم، این امر را با بودجه خود مردم انجام دهد، نه انکه سازمانی بوجود اید که کارهای مردم را قبضه کند و از آنها مالیات بگیرد، وجه اضافی هم بگیرد و بعد هم کار آنها را خراب کند و آنها را به امان خدا بسپارد.

قانون اجازه دادن خانه های خالی را نگاه کنید که چگونه ناگهان همه فعالیتهای مستغلاتی را به رکود کشید. اجاره دادن خانه‌ها متوقف شد. ساختن مستغلات متوقف شد و در برابر ۲۴۰۰۰ خانه خالی در تهران فقط ۷۰ خانه توسط شهرداریها به اجاره رفت.

عوارض نوسازی را نگاه کنید که وصول میشود ولی اثری از نوسازی نیست. حتی بخود مردم هم اجازه نمیدهند خانه های خود را نوسازی کنند. هرکجا صدتا اجرو چهارمن کج بریزند فورا سروکله ماموران شهرداری اشکار میشود که آقا جوازتان کو؟ و البته باصطلاح از طرف «جواز پشت سبز» میخواهند.

در این مملکت، مردم آزاد هستند پول خود را به هرارزی که مایل هستند تبدیل کنند و از کشور خارج کنند و بروند و درهرکجا میخواهند مستغل بخرند و اجاره بدهند و گرفتاری هم نداشته باشند. اما نمیتوانند با همان پول در ایران زمین به قیمت مرضی الطرفین بخرند یا خانه بسازند و اجاره بدهند. انوقت گله میکنیم که چرا مردم پول خودشان را به خارج منتقل میکنند. تا زمانیکه این قوانین وجود دارد، چرا نکنند؟

دولت، باید با دلیری و سرسختی مقررات مزاحم را حذف و سازمانهای زائد و مزاحم تراش را منحل نماید زیرا صرف باقی گذاشتن انها کافی است که بازهم از هزار و یک راه غیر اصولی برای خود حیطه قدرت و اختیار کسب کنند و دائما و در عین ارتکاب خطا، مرتب نیز فریاد بزنند که دستگاه آنها یک دستگاه قانونی است و هیچکس نمیتواند در باره آن سخن بگوید.

باید کارخانه سازی و شهر سازی به مردم واگذار شود، همچنانکه خانه‌ها و شهرکهای موجود و همه شهرها را مردم پدید اورده‌اند. فانتزی سازی نظیر شهستان در خور توانائی امروز، نیست و بودجه دولت و شهرداری و بودجه مملکت نباید صرف اینگونه اقدامات که اختلافهای شمال و جنوب شهر را تشدید و نابرابریهای اجتماعی را افزون میسازد بشود. از بودجه دولت و شهرداریها باید در حد استاندارد مورد قبول جامعه و برای خیر و صلاح همگان استفاده شود.

بحث ما ادامه میابد

جدول آب بهایی سازمان آب و فاضلاب اصفهان مصوب مجمع عمومی مورخ شنبه ۱۳۵۷/۶/۱۱

مصرف ماهانه مترمکعب			بهای هر مترمکعب	
تا	۲۰		۷/۰۰	ریال
از	۲۰	تا ۳۰	۱۵	ریال
از	۳۰	تا ۵۰	۲۰	ریال
از	۵۰	به بالا	۳۰	ریال

۱ـ قیمت آب بهای حمام‌ها هر مترمکعب ۳/۵ ریال

۲ـ قیمت آب بهای بیمارستانها هرمترمکعب ۱۵ ریال

۳ـ تاریخ اجراء از اول مرداد ماه ۱۳۵۷

uzinexportimport

روزین اکسپرت ریمپورت
شرکت تجاری خارجی

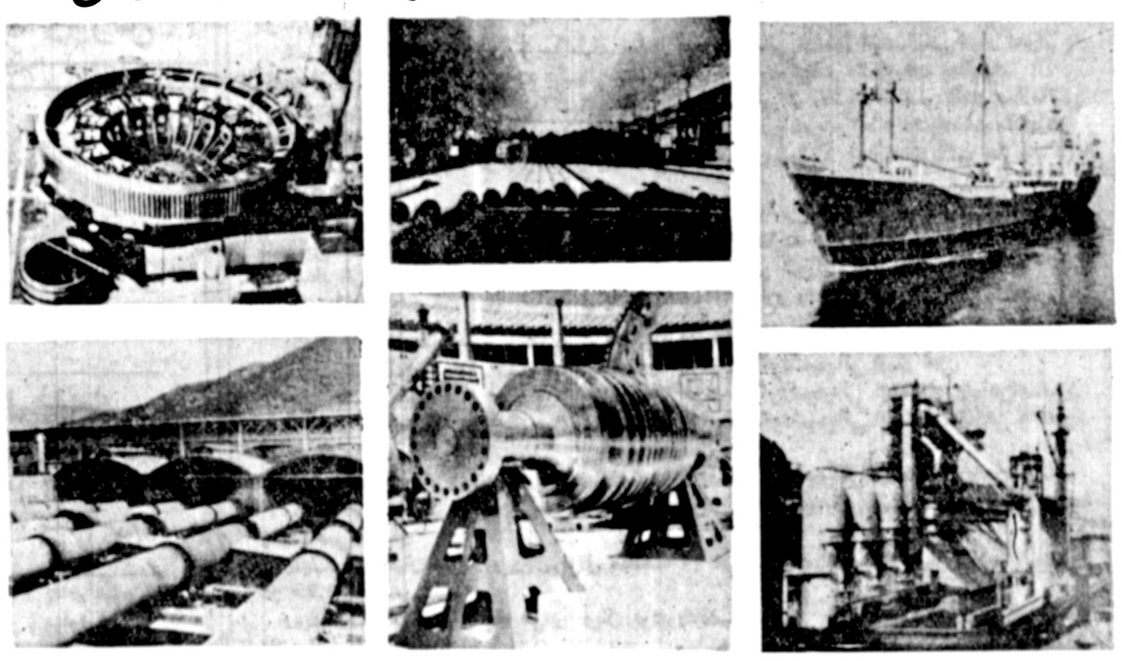

صادرات

۱ـ نصب و تأسیس ماشین آلات برای تولید لوازم و دستگاهها در زمینه مهندسی مکانیک، مهندسی برق و الکترونیک و هرگونه تکنولوژی صنعتی دارای جواز برای ساخت سی ـ ک ـ دی

۲ـ انواع کشتی، قایق، وسائل دریائی و وسائل تعمیر کشتی

۳ـ وسائل نیروی برق حرارتی، مراکز و دستگاههای نیروی حرارتی کارخانجات حرارت منطقه‌ای، دستگاههای انیروی برق توربینی لوازم و دستگاههای هیدرومکانیک، ایستگاههای برق دیزلی و لوازم یدکی برای تمام تأسیسات فوق

۴ـ نصب و تاسیس وسائل و کارخانجات ذوب آهن و وسائل و دستگاههای یدکی برای تأسیسات فوق

۵ـ نصب و تاسیس کارخانجات غذائی: سردخانه، ارخانجات یخ، تأسیسات آسیاب، سیلو، ایجاد خطوط برای تهیه گوشت و میوه جات، وسائل و کارخانجات نان سازی با تمام تجهیزات و وسائل یدکی

۶ـ خطوط سیمان، وسائل و تجهیزات مختلفه برای تعمر و لوازم یدکی

۷ـ مطالعه و بررسی، طراحی و مهندسی برای ایجاد خطوط و شبکه‌های صنعتی برای تأسیس کارخانجات فوق، کمکهای فنی، کارآموزی و سرویسهای مختلف مربوط به تأسیسات فوق

uzinexportimport

UZINEXPORTIMPORT Foreign Trade Company Bucharest- Romania 133, Calea Victoriei POB 2003, telex 011234
telephone 15.25.35
cables: uzexim - bucharest

کجا برویم

نمایشگاه

✱ آثاری از نقاش اطریشی «گوستاو کلیمنت»
نگارخانهٔ آزاد ـ عباس آباد ـ اندیشهٔ ۲ پلاک ۷۳ـ۹ بامداد تا ۷ بعد از ظهر

✱ آثار نقاشان اروپائی
نگارخانه سپید ـ روزولت شمالی ـ شماره ۳۷۵ (۹ تا ۱۸).

✱ پیشرو هنر و ادبیات معاصر
فرهنگسرای فرهنگسرای نیاوران ـ (شروع بازدید ۱۰ بامداد) ـ نگارخانه‌های ۱و۲و۳

✱ آثار نقاشی رضا بانگیز
نگارخانه شیخ ـ (ساعت ۱۶ الی ۱۹)

✱ نمایشگاه گروهی نقاشان ایرانی و آمریکائی
نگارخانهٔ فصل‌ها و یادها ـ میرعماد ـ خیابان یازدهم (۱۴تا۲۰)

✱ آثار نقاشی خانم ماروزویکتور آلمانی
نگارخانه سیحون ـ عباس آباد ـ خیابان چهارم (۹ تا ۱۳ و ۱۶ تا ۲۰)

✱ آثار نقاشی علی اکبر ابراهیمی‌نژاد
تهران گالری ـ عباس آباد (۱۰ تا ۱۹)

✱ آثار عکاسان
نگارخانه تخت جمشید ـ خیابان تخت جمشید ـ نبش بندرپهلوی (شماره ۳۰)

✱ آثار نقاشی کودکان با همکاری کانون پرورش فکری
میرآباد ـ پارک فرح ـ (۱۰ تا ۲۰)

✱ مرکز فرهنگی و هنری رضا عباسی
نمایشگاهی از کتابهای ایرانشناسی و افزوده‌های تازه ـ خیابان کورش کبیر ۱۰۱ تا ۱۳ و ۱۵ تا ۱۸) (سه شنبه‌ها تعطیل است)

موزه

✱ موزهٔ هنرهای معاصر
مظاهری از هنر معاصر جهان ـ در گالری های ۱و ۲و ۳و ۴و ۵و ۶و ۹ (۱۱ تا ۷/۳۰) ـ شنبه‌ها تعطیل است. امیر آباد ـ پارک فرح.

✱ موزه فرش
امیرآباد شمالی ـ نبش آریامهر (۱۰ تا ۱۸)
شنبه‌ها تعطیل است

✱ موزهٔ نگارستان
سپه ـ نبش کاخ (۹ تا ۱۳ و ۱۶ تا ۲۰) شنبه‌ها تعطیل است.

✱ هنرهای تزئینی
بلوار کریمخان زند ـ (۹ تا ۱۲ و ۱۵ تا ۲۰)

✱ خانهٔ صبا
شاه آباد ـ خیابان ظهیرالاسلام ـ شماره ۹۲ (۹ تا ۱۶) پنجشنبه‌ها تعطیل است.

✱ شهید آریامهر
میدان شهید ـ (۹ تا ۱۲ و ۱۵ تا ۱۹)

✱ سلسلهٔ پهلوی
کاخ مرمر ـ (۹ تا ۱۶)

✱ کاخ گلستان
میدان ارک (۹ تا ۱۲ و ۱۵ تا ۱۷)

✱ خزانه جواهرات سلطنتی
بانک مرکزی ـ (۱۵/۳۰ تا ۱۷).

فال فردای شما

• از پیشرفتی که نصیب همسرتان میشود، احساس غرور میکنید. در پیشرفت های همسرتان مؤثر باشید

• یک مسافرت پرخاطره وشیرین در پیش دارید که ظاهرا دراین مسافرت «او» با شادی شما شریک خواهد شد.

• محیط خانه اخیرا یکنواخت شده است واینطور که پیداست تصمیم دارید دگرگونیهائی پدید اورید، فعلا دست نگهدارید

• دوستان تازه‌ای پیدا میکنید وخبرهای خوبی دریافت میدارید.

• با کسی که دوستش دارید و کدورت مانع از ادامه دوستی شما است، به تفاهم میرسید.

• بیش از حد متعارف خیال پرور هستید، یک حادثه در شما حس واقع بینی ایجاد خواهد کرد.

• همدردی: بکاری دست میزنید که موجب حیرت وشگفتی اطرافیان خواهد شد.

• دلبستگی: خود را تنها احساس میکنید، اما در زندگی شما افرادی هستند که میتوان بانها تکیه کرد.

• همراه: یکی دوبحران در زندگی خانوادگی شما بوجود میاید که با رفتار عاقلانه شما مرتفع میشود.

• تیر: اگر عشق کسی را دردل دارید، مواظب باشید فعلا انرا ابراز نکنید وبانتظار موقع مناسب باشید.

• مرداد: سرراه شما مشکلاتی قرار میگیرد وناگزیر میشوید که برنامه عادی زندگی خود را تغییر دهید.

• منوچهر: اجازه ندهید کاریا مسئولیتی که برعهده دارید، آسایش وآرامش فکر شما را برهم زند.

جدول

ویژه ۱۰۰۲۵ — ۱۲۳۴۶ عادی

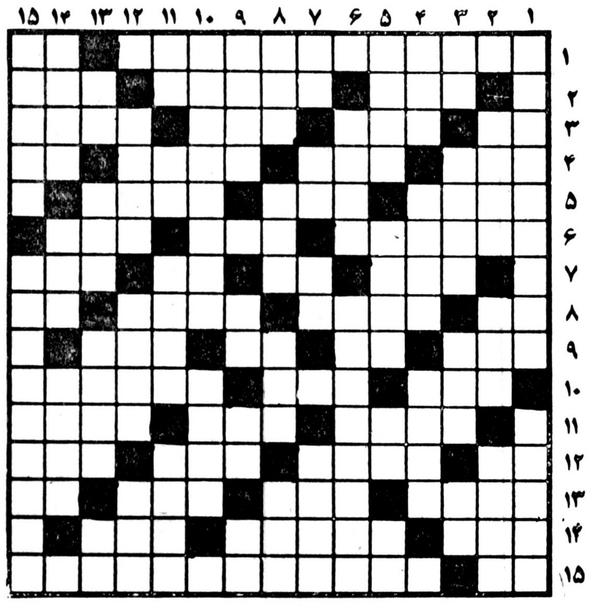

افقی

۱ـ از معروفترین آثار اسکاروایلد ـ زمانی عاشقان گرفتار آن میشدند
۲ـ آلوده به زهر ـ به گرد خانه کشیده‌اند ـ عضوی در درون
۳ـ ورزشی است ـ از اعداد زیر صد ـ به پشت نوعی نان چسبیده ـ واحدی در وزن و طول
۴ـ اشاره به نزدیک ـ سگ مریض پاچه گیر ـ در وقت نماز می گویند ـ ویتامینی است
۵ـ هر کس به نوعیش معتقد است ـ برای جلوگیری از پیشروی دشمن می گذارند ـ حرفی در وقت انجام ندادن کاری
۶ـ در وقت تصادف فنی‌اش قضاوت می کند ـ دهقان به دیدن آن دلشاد می شود ـ با کاستی آید
۷ـ امور بانکها از سود آن می گذرد ـ اندک ـ بلی به زبان روسی ـ نازکی است و گاهی مربوط به قلب میشود
۸ـ نقش هنرپیشه ـ اسب سوار ـ کم باشد ـ علامت جمع
۹ـ در کنار که باشد نیکوست ـ خاک کوزه گری ـ کجاست ـ از گلهای خوشبو
۱۰ـ جزیره‌ای در ایران ـ توانائی ـ در هر کاری که بزنند نیکوست
۱۱ـ یکی از همسران ابراهیم نبی ـ از نویسندگان مشهور فرانسوی که امیل از آثار اوست ـ دیوار قلعه
۱۲ـ اثر رطوبت ـ مغلوب در تخته نرد ـ صورت زیبا را به آن تشبیه می کنند ـ به کف آرند و به غفلت خورند
۱۳ـ نوعی اتومبیل است ـ چین و شکن ـ عسل ـ حرفی در زبان موسیقی
۱۴ـ ریز از درشت جدا می کند ـ بازاری که هر چند یکبار در بعضی کشور های اروپائی برگزار میشود ـ رودی درمرز
۱۵ـ راه کوتاه ـ از شاعران مشهور ایران که حافظ ارادتی خاص به او داشت.

عمودی

۱ـ با کشف رادیوم نامش جاودان شد ـ برای آب میساختند
۲ـ کسیکه هوشش زیاد است ـ حیوانی جاودانه بر پشت دارد ـ در دست بنا به کار آید
۳ـ از معاونان هیتلر بود ـ مرد نمی زند! ـ یخ تابیده ـ حرف صریح
۴ـ از کشور های عربی ـ ستاره در ان میگردد ـ نوعی کباب است در تاوه
۵ـ سوگواری کرمان بود ـ سرمسری ـ علامت مفعول صریح ـ ربنت روبا شد
۶ـ لباس خانم ـ از کشور های قاره امریکا
۷ـ باز پس دادن ـ واحدی در وزن ـ با آب کباب میشود ـ زین ساز
۸ـ هوس آبستن ـ از بزرگان بجا میماند ـ غرور و خودپسندی ـ یقه‌ای است
۹ـ اثری از فروید ـ ضمیر مفرد ـ ناخن چهار پا ـ کلمه خطاب
۱۰ـ رها کردن ـ وقت و زمان هر چیز
۱۱ـ ازاد مرد ـ به زمین فرو رود ـ علم ادب میداند ـ به زیرش روند و جان بازند
۱۲ـ نوعی نشستن ـ نامه نویس ـ خجالت
۱۳ـ توانائی ـ فعلی است ـ فرمان کشتی ـ پسوند مانند
۱۴ـ فرق سر ـ در وقت دعوا میگیرند ـ از اقیانوسهای جهان
۱۵ـ در پی کار است ـ از مشهورترین آثار ویلیام شکسپیر.

افقی عادی

۱ـ بزرگترین نویسنده سرزمین ایرلند که مدافع سرسخت استقلال کشور خویش بود و سفرنامه گالیور از آثار برجسته اوست ـ عرق نیشکر
۲ـ از امراض جلدی ـ بخود نازیدن ـ آنچه زود بیزد
۳ـ راست ایستاده ـ از انواع عمل قلب است ـ واحد پیشاهنگی ـ گل خوشبوئی است
۴ـ واحد چهار پا ـ بنا و گلکار ـ از درختانی که برگش بوی بدی دارد ـ تازه
۵ـ از مومن سر نمی زند ـ بازیچه ـ نشان محبت است
۶ـ آخرین جنگ ناپلئون ـ از رفتنی ها ـ کج دهان
۷ـ نخ تابیده ـ مقدار معینی از دارو ـ سنگریزه ـ هنرپیشه بازی می کند
۸ـ لخت و برهنه ـ نهی کننده ـ فلز در لفظ خارجی ـ علامت جمع
۹ـ از اجناس دوگانه ـ توانائی ـ بلای معروف خانه ـ حرکت به سبک کرم
۱۰ـ گاهی با کباب میسوزد ـ ناحیه‌ای در اطراف مکه ـ خطیب مشهور دوره انقلاب فرانسه
۱۱ـ سرای نیکوکاران ـ اثر چرکی ـ نان زیرش را خوشمزه تر دیده‌اند
۱۲ـ مخترع تلفن ـ واحد پول آلمان ـ با کنار آید ـ آفتاب عالمتاب
۱۳ـ می کشند و عالم هپروت را سیر می کنند ـ از طوایف عرب ـ دلاک از تن میگیرد ـ واحدی در وزن
۱۴ـ پول خارجی ـ نیکوکاران ـ وقتی که بیاید امان نمی دهد
۱۵ـ قاعده و روش ـ از موسیقی دانان مشهور آلمانی که اولین اثر او «رویای یک شب تابستانی» نام دارد.

عمودی عادی

۱ـ اسید سولفوریک ـ ضربه‌ای در والیبال
۲ـ معشوقه را چنین هم خطاب کرده‌اند ـ بچه شیطان و جلب را گویند ـ واحد پول انگلستان.
۳ـ گرد دهان ـ پوشاننده ـ دسته ورزشی ـ گل سرخ
۴ـ حاجت و مقصود ـ آواز مهیب جانوران ـ چادر بیابانی
۵ـ خاندان و دودمان ـ زبان عرب ـ توانائی ـ سرخ کم رنگ
۶ـ کرمی که خون میخورد ـ اولین فانونگزار
۷ـ یادداشت ـ قسمتی از کمان ـ روز گذشته ـ دمل چرکین
۸ـ می گویند برای مرد تجربه میاورد ـ پسوندی است ـ پیر و فرتوت ـ حشره ایست
۹ـ گشاینده ـ آنچه خداوند بدهد و ببخشد ـ با آب کباب می شود ـ گریز و نفرت
۱۰ـ در تابستان میخورند تا جگرشان حال آید ـ مثل ماه است
۱۱ـ شکوه ـ نیم صدای حیوانی است ـ سرباز نیروی دریائی ـ سیاهی شهر از دور
۱۲ـ پیامبر ـ کمان حلاجی ـ شرمنده
۱۳ـ اثری از ماتیسن ـ از اقوام وحشی اروپا ـ عجز و التماس ـ پژمرده و افسرده
۱۴ـ سنگین و با وقار ـ نیمه شده ـ یقین کردن
۱۵ـ از خلفای بنی عباس ـ نوعی غذای خارجی که چندیست به ایران آمده.

حل جدول های شماره قبل

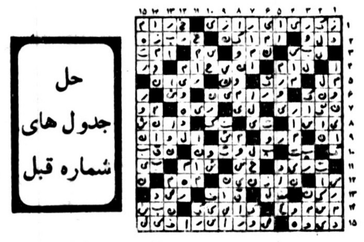

تلویزیون

توجه: برنامه های زیر از سوی رادیو تلویزیون در اختیار ما قرار گرفته و روزنامه اطلاعات هیچگونه مسئولیتی در تغییرات احتمالی برنامه ها ندارد

دوشنبه

سیمای ایران

۱۸:۰۰ اخبار
۱۸:۰۵ کودکان
۱۹:۰۰ اخبارورزشی
۱۹:۱۰ میان پرده
۱۹:۳۰ کورگ
۲۰:۰۰ سرزمین ما
۲۰:۳۰ اخبار + اخبار ورزشی
۲۱:۱۵ کتاب برای همه
۲۱:۲۵ فیلم مستند
۲۲:۱۰ سینمای دوشنبه شب - مخاطره

تلویزیون دوم

۱۹:۰۰ کارتن
۱۹:۳۰ جانوران را دریابید
۲۰:۰۰ ره آورد
۲۰:۳۰ اخبار
۲۱:۱۵ کوچاک «خیانت یا سکوت»
۲۲:۱۰ اخبارورزشی
۲۲:۲۰ بعداً اعلام میشود
۲۳:۱۰ موسیقی کلاسیک
در پایان فوتبال

تلویزیون بین المللی

۱۸:۳۰ اخبار
۱۸:۵۵ واریته
۱۹:۰۰ تارزان
۱۹:۲۰ رابین هود
۱۹:۴۰ داستان حیوانات
۲۰:۰۰ فیلم سینمائی «تعطیلات در آکاپولکو با شرکت الویس پریسلی - اورسلا آندرس
۲۱:۴۵ جهان پرتحرک
۲۲:۰۰ اخبار
۲۲:۱۵ هاری او

سه شنبه

سیمای ایران

۱۸:۰۰ اخبار
۱۸:۰۵ کودکان
۱۹:۰۰ اخبارورزشی
۱۹:۱۰ میان پرده
۱۹:۱۵ چشم بیننده
۲۰:۰۰ خانه پرپرکت
۲۰:۳۰ اخبار + اخبار ورزشی
۲۱:۱۵ فیلم داستانی - غرور و تعصب
۲۳:۰۰ موسیقی اپرائی

تلویزیون دوم

۱۹:۰۰ دنیای بچه ها
۱۹:۲۰ کوئینسی «کتاب جنایت»
۲۰:۳۰ اخبار
۲۱:۱۵ بعداً اعلام میشود
۲۲:۰۰ اخبارورزشی
۲۲:۱۰ فیلم سینمائی: باکستر کارگرداو: لاتیل جفریز باشرکت: پاتریشیا نیل - ژان پیرگنتل

تلویزیون بین المللی

۱۸:۰۰ تسلاید و موزیک
۱۸:۳۰ اخبار
۱۸:۵۵ معرفی برنامه ها
۱۹:۰۰ سی چان و کلن
۱۹:۲۰ سرباز و من
۱۹:۵۵ کاراکاه راکفورد
۲۰:۴۲ یامامان میشیم سه تا
۲۱:۰۵ مالیا
۲۲:۰۰ اخبار
۲۲:۱۵ فیلم سینمائی «خالق گربه»

امین الله حسین

زندگی امین الله حسین فیلم می شود

«کیومرث درم بخش» سازنده ی فیلمهای بوف کور، آخرین روزهای صادق هدایت و دنیا خانه من است. (هر سه فیلم در تلویزیون بنمایش در آمده است) فیلم تازه ای خواهد ساخت. این فیلم بر مبنای زندگی و آثار «امین الله حسین» اهنگساز برجسته ایرانی ساخته خواهد شد.

امین الله حسین مدت مدیدی است که در پاریس زندگی می کند. وی سال پیش به ایران سفر کرد و در جشن هنر، مهمان سازمان رادیو تلویزیون ملی ایران بود. در این فیلم با امین الله حسین گفتگویی انجام خواهد شد و سپس اجرای چند اثرش پخش میشود.

این فیلمساز اصولا کارش را بر مبنای سینمای مستند داستانی قرار داده و با انتخاب شخصیت های معروف ادبی و هنری ایران، زندگی انها را به فیلم برمی گرداند.

فعالیت مجدد سازمان جشن هنر

سازمان جشن هنر که تا سال پیش از بودجه رادیو تلویزیون ملی ایران هزینه جشن هر را تامین میکرد و بطور کلی زیر نظر این سازمان اداره میشده از این پس فعالیت خود را با کمک مالی بنیاد شهبانو ادامه خواهد داد سازمان جشن هنر اکنون وابسته به بنیاد شهبانو اعلام شده است.

نخستین جشن هنر در سال ۱۳۴۶ در شیراز برگزار شد. از ابتدا اداره‌ی این جشن به سازمان رادیو تلویزیون واگذار شد و سازمان جشن هنر با کمکهای مالی رادیو تلویزیون بفعالیت های خود ادامه و یازده جشن در شیراز برگزار کرد. امسال سازمان جشن هنر از برگزاری جشن در شیراز بعلت وقایع اخیر خودداری کرد و دوازدهمین جشن هنر برگزار نشد، در حالیکه تعدادی از برنامه های این جشن، پیش بینی شده بود. با اینکه هنوز مشخص نیست که برگزاری جشن هنر درسالهای اینده ادامهٔ خواهد یافت یا نه، هفته پیش اعلام شد که سازمان جشن هنر از این پس با کمکهای مالی بنیاد شهبانو اداره خواهد شده

با توجه به این موضوع می توان گفت که سازمان جشن هنر مجددا فعالیتهای خود را آغاز کرده است.

«مسافرت» انتظامی

مسافرت نوشته‌ی منوچهر یزدانی، نام یک نمایشنامه تلویزیونی است که در هوای آزاد بطریقه‌ی ویدئو ضبط شده است. عزت انتظامی کارگردان هنری این نمایش است و در آن تعدادی از هنرپیشگان تئاتر بازی دارند. ضبط این نمایش بکارگردانی شاهرخ دولریاستین در شهرکی نزدیک اهواز انجام شده است.

بنا بگفته‌ی انتظامی این نمایش ماجرای یک سفر است: «جماعتی دور از شهر بس جاده می ایستند تا وسیله‌ی نقلیه‌ای برای رسیدن به شهر گیر بیاورند.

اتوبوسی می اید و انها سوار می شوند. در اتوبوس دو نفر قصد لخت کردن انها را دارند و با کمال مهارت این کار را انجام میدهند. مدت این نمایش حدود دو ساعت است.

صحنه ای از فیلم جنگ ستارگان

جنگ ستارگان در رادیو

جمعه این هفته از برنامه نوع سوم آسمان خراش جهنمی، موسیقی فیلم رادیو دو موسیقی متن فیلم «جنگ ستارگان» ساخته‌ی «جان ویلیامز» پخش میشود. این آهنگساز در حال حاضر یکی از پرکارترین آهنگسازان سینماست، اما این پرکاری دلیل آن نیست که وی را یک آهنگساز بزرگ بدانیم. اگر چه چند کارگردان همزمان با او کار کرده‌اند و اگر چه موسیقی متن فیلمهای برخورد نزدیک از نوع سوم، آسمان خراش جهنمی، دشت میسوری و کوسه مورد توجه قرار گرفته است، اما با این همه هنگام شنیدن آثار این آهنگساز می توان دریافت که ویلیامز آن توان و بضاعت لازمه را ندارد. در مجموع کار او یک کار تجاری است که بدون داشتن ارزشهای خاص، شنیدنی است. برنامه‌ی موسیقی فیلم ساعت ۱۶ پخش میشود. این برنامه را محمد رضا شاهید تهیه و اجرا می کند.

تعطیلات در آکاپولکو با الویس پریسلی و اورسلا آندرس

امشب ساعت ۲۰ تلویزیون بین المللی فیلم سینمایی «تعطیلات در آکاپولکو» ساخته‌ی ریچارد تورب را پخش می‌کند. در این فیلم الویس پریسلی، و ارسلا آندرس بازی دارند.

فیلم تعطیلات در آکاپولکو یک اثر تفریحی است که اصولا بخاطر بازیگریش - الویس پریسلی - ساخته شده است. الویس پریسلی خواننده‌ی محبوب دهه ۶۰ آمریکا با ورودش به سینما موجب نا پذیر فیلم بود. در واقع فیلم بخاطر صدای «الویس» و محبوبیتش ساخته می‌شد و بهمین خاطر هر فیلمسازی مجبور بود در فیلم از صدای این هنرپیشه خواننده نیز استفاده کند. فیلم تعطیلات در آکاپولکو ضمن داشتن داستانی سرگرم کننده، از حضور الویس پریسلی در فیلم استفاده شد. الویس پریسلی که زمانی بت جوانان امریکا بود، سال پیش درگذشت و مراسم تشییع جنازه او با حضور هزاران نفر از طرفدارانش برگزار شد. فیلم تعطیلات در آکاپولکو بزبان اصلی نمایش داده میشود.

مخاطره

امشب ساعت ۱۰-۲۲ سیمای ایران

کارگردان: جان استورجس

گذراندن تعطیلات درایالات متحده و مسافرت در آن خیلی ساده است. با یک بنزین اتومبیل تان را پر کنید و براه بیفتید. شاهراههای عظیم و جاده های وسیع و هموار، مظهر تمدنی است که حرکت می کند و پیش میرود. از هرنقطه‌ای که بخواهید، می توانید به نقطه‌ی دیگری حرکت کنید، فقط کافیست تصمیم بگیرید و عمل کنید. وقتی بخواهیم تعطیلاتمان را در مناطق کوهستانی یا کنار دریا بگذرانیم، «چمدان هایمان را می بندیم و حرکت می کنیم».

و با این حرفها، با روحیه‌ی یکی از افراد یک خانواده‌ی سه نفری اشنا میشویم. زن بهمراه همسر و فرزندش عازم یک سفرتفریحی است. زن توضیح خود را درباره این سفر به هنگام عبور از مرز مکزیک کاملتر می کند.

وقتی آدم از مرز عبور می کند وواردکشور دیگری می شود، احساس تازه‌ای به او دست می دهد و دچار هیجانی می شود که تنها با این گونه مسافرت ها پیش می آید و...

و هیجانی که زن بدوا بدان اشاره می کند، پس از خروج از شهر انستادو شکل می گیرد. جائی که زن باتفاق همسر و فرزندش قصد رسیدن به آنجا را دارند و...

مخاطره اثرجان استورجس کارگردان با سابقه‌ی هالیوود است (وی از سال ۱۹۴۵ فیلم می سازد) که بیشتر آثارش وسترن و یا حادثه‌ای بوده‌اند. معروفترین فیلمهای جان استرجس اینهاست: فراربزرگ (با شرکت استیومک کوئین) هفت دلاور (یول برانین) آخرین قطارگان هیل (کرگ داگلاس) جدال دراوکی کرال (برت لنکستر) سه گروهبان (فرانک سیناترا) ایستگاه زیرا (راک هودسن)

فیلم مخاطره داستان هیجان انگیزی دارد که به شکلی موثر و جالب به فیلم برگردانده شده است.

سق سیاه

هادی مرزبان همراه گروه تئاتر ساری نمایشنامه‌ی «سق سیاه» را برای تلویزیون کارگردانی می کند. این نمایشنامه در باره‌ی آدمی است که وقایع شوم را پیش بینی می کند و بهمین خاطر مدام مورد لعن و نفرین دیگران واقع میشود و «سق سیاه» اشاره‌ای است به نحوست افکار و گفته های او. پرویز ظهوری تهیه‌ی این برنامه را بعهده دارد و نمایشنامه پائیز امسال از سیمای ایران پخش خواهد شد.

شنبه ها دنیای ورزش

به نفع زلزله زدگان خراسان

تالار رودکی

مهر ۱۳۵۷

سازمان بالهٔ ملی ایران
بالهٔ زیبای خفته
بهای بلیت: ۴۰۰، ۳۰۰، ۲۰۰، ۱۰۰ ریال (برای دانشجویان و دانش آموزان نیم بها)
۱۰، ۱۱، ۱۶، و ۱۷ مهر، ۶ بعد از ظهر

ارکستر سنفونیک تهران
واگنر - برگ - بتهوون
بهای بلیت: ۳۰۰، ۲۰۰، ۱۰۰ ریال (برای دانشجویان و دانش آموزان نیم بها)
۱۲ مهر، ۷ بعد از ظهر. ۱۳ مهر، ۵ بعد از ظهر

اپرای سالومه
بهای بلیت: ۴۰۰، ۳۰۰، ۲۰۰، ۱۰۰ ریال (برای دانشجویان و دانش آموزان نیم بها)
۲۷ مهر، ۵ بعد از ظهر ۲۹ مهر، ۷ بعد از ظهر

موسیقی ایرانی
بهای بلیت: ۴۰۰، ۳۰۰، ۲۰۰، ۱۰۰ ریال (برای دانشجویان و دانش آموزان نیم بها)
۳۰ مهر، ۶ بعد از ظهر

فروش بلیت از چهار شنبه ۵ مهر آغاز می شود.
ساعات کار گیشه: ۸ صبح تا ۸ بعد از ظهر

بوتیک کارپی
بامدیریت ودکوراسیون جدید
شیک‌ترین لباسهای مردانه وزنانه را عرضه مینماید خردمند شمالی کوچه ششم پلاک ۱۰

کاشی کف
مناسبترین پوشش برای کف سالن پذیرائی، ناهارخوری، اطاق خواب، حمام
نمایشگاه خیابان پهلوی

آگهی مناقصه

شرکت سهامی پخش کودشیمیائی وابسته به وزارت کشاورزی و عمران روستائی درنظر دارد بشرح زیر از مبادی معینی بمقاصدمختلف بشرح خودرا درکیسه‌های ۵۰ کیلوئی از انبار سازمانی گرگان درمدت یکسال بشرح مندرج در مناقصه واگذار نماید

۱- بارگیری - حمل و تخلیه مقدار ۲۰ هزار تن کود شیمیائی از انبار سازمانی گرگان درمدت یکسال بشرح مندرج در شرایط و مشخصات مناقصه
۲- بارگیری - حمل و تخلیه مقدار ۱۲ هزار تن کودشیمیائی از انبار آمل درمدت یکسال به شرح مندرج درشرایط ومشخصات مناقصه.
۳- بارگیری - حمل و تخلیه مقدار ۳۰هزارتن کودشیمیائی از ایستگاه راه آهن اصفهان در مدت یکسال بشرح مندرج درشرایط ومشخصات مناقصه.
۴- بارگیری - حمل و تخلیه مقدار ۴۰ هزار تن کود شیمیائی ازایستگاه راه‌آهن و اداره گمرک تبریز درمدت یکسال بشرح مندرج در شرایط و مشخصات مناقصه.
۵- بارگیری - حمل و تخلیه مقدار ۲۵ هزار تن کود شیمیائی از ایستگاه راه‌آهن کرمان در مدت یکسال بشرح مندرج در شرایط ومشخصات مناقصه.
۶- بارگیری - حمل و تخلیه مقدار ۷ هزارتن کود شیمیائی از انبار اهواز وواگن درخط اختصاصی اهواز بانبار های عاملین فروش در شهرستان اهواز در مدت یکسال بشرح مندرج در شرایط و مشخصات مناقصه
۷- بارگیری - حمل و تخلیه مقدار ۲۰ هزار تن کودشیمیائی از انبار مشهد وواگن در خط اختصاصی مشهد بانبار های عاملین فروش در شهرستان مشهد در مدت یکسال بشرح مندرج در شرایط و مشخصات مناقصه
۸- تخلیه مقدار ۳۰ هزار تن واگنهای حامل کود شیمیائی از خط اختصاصی انبار اهواز به داخل انبار و صفافی آن در مدت یکسال بشرح مندرج در شرایط و مشخصات مناقصه.
۹- تخلیه مقدار ۲۰ هزار تن واگنهای حامل کودشیمیائی از خط اختصاصی انبار سازمانی مشهد بداخل انبار و صفافی آن در مدت یکسال بشرح مندرج در شرایط و مشخصات مناقصه

تبصره: برای هریك از ردیف‌های فوق‌الذکر میبایست پیشنهاد جداگانه درپاکت های جداگانه ارائه گردد.

الف: پیشنهاد دهندگان میبایست برای ردیف های بالا بشرح زیر سپرده شرکت در مناقصه بحسابی که صندوق امور مالی تعیین خواهد کرد پرداخت نمایند و یا معادل آن ضمانت‌نامه بانکی یا اسناد خزانه ویااوراق قرضه دولتی بدون نام بامور مالی شرکت تسلیم و رسید آنرا ضمن اسناد مناقصه بشرکت ارائه نمایند و یا اصل اوراق مزبور را در پاکت(الف) قراردهند.

ردیف ۱- هفتصد هزار ریال برای مناقصه ۲۰ هزار تن کودشیمیائی انبار گرگان
ردیف ۲- سیصد هزار ریال برای مناقصه ۱۰ هزار تن کودشیمیائی انبار آمل
ردیف ۳- پانصد هزار ریال برای مناقصه ۳۰ هزار تن کودشیمیائی ایستگاه راه‌آهن اصفهان
ردیف ۴- پانصد هزار ریال برای مناقصه ۴۰ هزار تن کودشیمیائی ایستگاه راه‌آهن و اداره گمرک تبریز
ردیف ۵- پانصد هزارریال برای مناقصه ۲۵ هزار تن کودشیمیائی ایستگاه راه‌آهن کرمان.
ردیف ۶- دویست هزار ریال برای مناقصه ۷ هزار تن کود شیمیائی انبار اهواز و واگن درخط اختصاصی اهواز
ردیف ۷- چهارصد هزار ریال برای مناقصه ۲۰ هزار تن کودشیمیائی انبار مشهد و واگن در خط اختصاصی مشهد
ردیف ۸- یکصد و پنجاه هزار ریال برای مناقصه تخلیه ۳۰ هزار تن کودشیمیائی ازخط اختصاصی اهواز.
ردیف ۹- یکصد و پنجاه هزار ریال برای مناقصه وتخلیه ۳۰ هزار تن کودشیمیائی در خط اختصاصی مشهد

ب- پیشنهاد دهندگان میباید پیشنهاد خود را در دوپاکت(الف)و(ب)لاك و مهر شده حداکثر تاساعت ۱۰ صبح روز چهارشنبه ۱۲ مهرماه ۱۳۵۷ بدفترشرکت سهامی پخش کود شیمیائی واقع در خیابان زرتشت پلاك ۷۳ تسلیم ورسید دریافت دارند.

جلسه رسیدگی به پیشنهادات واصله درساعت ۱۱ صبح همان روز در شرکت تشکیل میگردد و حداکثر در مدت ۷ روز نتیجه مناقصه اعلام خواهد شد.

حضور پیشنهاد دهندگان و یا نماینده آنان در جلسه مناقصه آزاد است.

ج- پیشنهاد دهندگان میتوانند برای دریافت شرایط و مشخصات مناقصه و نمونه قراردادد تهران بامور برنامه ریزی توزیع و حمل و نقل شرکت سهامی پخش کودشیمیائی واقع درخیابان زرتشت پلاك ۷۳ در ساعات اداری مراجعه نمایند. پرداخت هزینه هاوعوارض سمالیات - نشرآگهی مناقصه و غیره کلا بعهده برنده مناقصه است.

شرکت سهامی پخش کودشیمیائی — وابسته بوزارت کشاورزی وعمران روستائی

م الف ۱۵۷۴۷ — ۱-۳

استخدام فوری

نیروی دریائی شاهنشاهی به منظور تکمیل کادر غیر نظامی خود اشخاص واجد شرایط مشروحه زیر را با حقوق و مزایای مکفی و تسهیلات لازم بهمکاری دعوت مینماید.

مدرك	نوع تخصص	محل خدمت
دکترا		بندر پهلوی، بندرعباس، بوشهر
لیسانس مهندسی	جراحی، زنان و زایمان، قلب، پوست، گوش و حلق و بینی، چشم پزشك، دندانپزشك	
لیسانس	برق، الکترونیك، مکانیك، معماری کشتی	تهران، بندرعباس، بوشهر، خارك
فوق دیپلم	حسابداری، کتابداری، کارتوگرافی، گرافیك، آزمایشگاه، رادیولژی، زبان انگلیسی، پرستاری	تهران، بندر عباس، بوشهر، پهلوی
دیپلم	برق، الکترونیك، نقشه کشی، مکانیك	بندرعباس، بوشهر، تهران.
ششم ابتدائی بالاتر	برق، الکترونیك، پهپاری، ماشین تویسی، ماشین افزار، فلزکاری، تاسیسات، تهویه وتبرید.	بندرعباس، بوشهر بندر پهلوی، تهران
خواندن نوشتن	مکانیك ماشینهای بنزینی و دیزلی، تهویه، مطبوع، راننده پایه یکم، نجار، فایبرگلاس کار، مدل ساز، ریخته گر، آهنگر، ورقکار، کانال کش، تعمیرکار یخچال و کولر، باطری ساز، برقکار صنایع.	بندرعباس، بوشهر، بندر پهلوی، تهران
	آشپز پیشخدمت	بندرعباس، بوشهر، تهران

داوطلبین میتوانند به مدیریت استخدام ایستگاه نیروی دریائی واقع درخیابان عباس آباد روبروی پمپ بنزین غربی مراجعه نمایند.

م الف ۱۲۹۵۶ — ۱-۳۰

زانوسی
ZANUSSI

میدان اسب دوانی فرح آباد
این جمعه از ۲ بعد از ظهر جام زانوسی با ۹۱۰/۰۰۰ ریال جایزه

تاریخ اعزام مشمولان دیپلمه و غیر دیپلمه

سخنگوی اداره وظیفه عمومی امروز اعلام کرد: در اجرای ماده ۳۳ قانون خدمت وظیفه‌عمومی‌مصوب اردیبهشت ماه ۱۳۵۰ که مقرر میدارد «دانش‌آموزان و هنرجویان و دانشجویان مشمول بمحض ترک‌تحصیل یا فراغ از تحصیل یا رسیدن بسن مندرج درماده ۳۱ این قانون با رعایت‌مفاد و تبصره‌های آن باید برای انجام خدمت زیر پرچم خود را معرفی کنند» توجه کلیه مشمولان دیپلمه‌متولد ۱۳۳۱ تا پایان سال ۱۳۳۸ وفوق دیپلم متولد ۱۳۲۹ الی ۱۳۳۸ فارغ‌التحصیل خرداد ماه ۱۳۵۷ و سنوات قبل و همچنین مشمولان فوق دیپلمه‌ای که تا تاریخ ثبت‌نام فارغ‌التحصیل میشوند، به این مراتب جلب میشود.

در تهران

کلیه مشمولان دیپلمه فارغ‌التحصیل خرداد ماه ۱۳۵۷ و سنوات قبل که متولد سالهای ۱۳۳۱ تا پایان ۱۳۳۸ هستند و نیز فوق دیپلمه‌های متولد ۱۳۲۹ الی ۱۳۳۸ بایستی حداکثر تا تاریخ پنجم مهرماه ۱۳۵۷ با دردست داشتن مدرک دیپلم و فوق دیپلم باگواهی نامه قبولی که حاوی معدل کل دیپلم باشد به حوزه‌های وظیفه عمومی تهران‌مراجعه کنند و وضع مشمولیت‌خود را روشن‌سازند تادرصورتی که بلامانع و قادر به‌خدمت باشند دفترچه آماده خدمت دریافت دارند.

● تاریخ و محل ثبت‌نام مشمولان‌دیپلمه وفوق‌دیپلمه فارغ‌التحصیل خرداد ماه ۱۳۵۷ و سنوات قبل و همچنین مشمولان فوق‌دیپلمه‌ای که تا تاریخ ثبت‌نام فارغ‌التحصیل میشوندبشرح زیر است:

۱ـ تاریخ‌ثبت‌نام مشمولان دیپلمه و فوق دیپلمه که‌از حوزه‌های تهران دفترچه آماده بخدمت دریافت می دارند.

الف ـ کلیه مشمولان متولد ۱۳۳۸ که در سال ۱۳۵۶ دفترچه آماده‌بخدمت دریافت کرده‌اند در ساعت ۷٫۳۰ روز شنبه ۸ مهرماه ۱۳۵۷

ب ـ کلیه مشمولان‌دیپلمه متولد ۱۳۳۸ که در سال ۱۳۵۷ دفترچه آماده‌بخدمت دریافت کرده‌اند در ساعت ۷٫۳۰ روز یکشنبه ۹ مهر ماه ۱۳۵۷

پ ـ کلیه مشمولان‌دیپلمه متولد ۱۳۳۷ درساعت ۷٫۳۰ روز دوشنبه ۱۰ مهرماه جاری.

ت ـ کلیه مشمولان‌دیپلمه متولد ۱۳۳۱ الی ۱۳۳۶ در ساعت ۷٫۳۰ روز سه‌شنبه ۱۱ مهرماه جاری.

ث ـ کلیه مشمولان‌دیپلمه رشته فنی متولد ۱۳۳۱ الی ۱۳۳۸ وهمچنین فوق‌دیپلمه و دیپلمه‌های رشته‌های کشاورزی ـ بهیاری و آزمایشگاهی ـ دانشسرائی و فوق دیپلمه‌های دانشسرا های راهنمائی تحصیلی و سایر فوق‌دیپلمه‌ها درساعت ۷٫۳۰ روز چهارشنبه ۱۲ مهرماه جاری.

۲ـ محل ثبت‌نام این مشمولان در تهران سربازخانه‌ناحیه۱ژاندارمری خیابان‌شاهپور درب شرقی

در شهرستانها

کلیه مشمولان دیپلمه فارغ‌التحصیل خرداد ماه ۱۳۵۷ و سنوات قبل متولد ۱۳۳۱ تا پایان ۱۳۳۸ و فوق دیپلمه‌های متولد ۱۳۲۹ الی ۱۳۳۸ بایستی حداکثر تا تاریخ سیزدهم مهرماه ۱۳۵۷ با دردست داشتن مدرک دیپلم یا گواهینامه قبولی که حاوی معدل کل دیپلم باشد به حوزه‌ها یا گروهانهای ژاندارمری در شهرستانها مراجعه کنند و وضع مشمولیت خود را روشن کرده و درصورتیکه بلامانع و قادر بخدمت‌باشند دفترچه آماده بخدمت دریافت دارند.

● تاریخ و محل ثبت‌نام مشمولان‌دیپلمه وفوق‌دیپلمه فارغ‌التحصیل خرداد ماه ۱۳۵۷ و سنوات قبل که‌از یکانهای ژاندارمری کشور شاهنشاهی در شهرستان‌ها دفترچه‌آماده‌بخدمت دریافت میدارند روزهای شنبه ۱۵ـ یکشنبه ۱۶ و دوشنبه ۱۷ مهرماه ۱۳۵۷ در مراکز هنگ‌های ژاندارمری کشور شاهنشاهی خواهد بود.

کلیه این مشمولان‌هنگام حضور در مراسم ثبت‌نام بایستی دفترچه‌آماده‌بخدمت و شش برگ اعزام و دو برگ فتوکپی شناسنامه و فتوکپی مدرک دیپلمه و یا گواهینامه موقت قبولی را همراه داشته باشند. درغیر این صورت از ثبت‌نام آنان خودداری وغایب محسوب میشوند ضمنا مشمولانی‌که اوراق اعزامی دریافت نداشته‌اند ۶قطعه‌عکس۴در۶ باخود همراه داشته باشند تادر محل ثبت‌نام برای آنها برگ اعزام صادر شود.

در انجمن شهرستان

در لایحه جدید مطبوعات اثری از آزادی قلم دیده نمی‌شود

در جلسه انجمن شهرستان تهران که دیروز با حضور فرماندار تهران تشکیل شد، مظفر زنگنه‌رئیس‌انجمن‌باستایش ازاقدام دولت درافزایش قیمت گندم‌خریداری‌شده‌از کشاورزان گفت چون این‌طرح عطف به ماسبق هم‌شده‌است بیشتر سود آن به‌جیب دلالان که گندم کشاورزان را سلف خریده‌اند میرود. وزارت کشاورزی و عمران روستائی باید با بررسی های دقیق امکاناتی فراهم آورد تا کشاورزان هم از مزایای این افزایش قیمت‌برخوردار شوند. وی آنگاه پیشنهاد کرد که به آسیب دیدگان زلزله طبس مبلغ ده میلیون ریال از طرف انجمن شهرستان کمک شود که این پیشنهاد با اکثریت تصویب‌شد.

خانم ربابه داودی گفت همانطور که‌انجمن تاکنون‌طرح های عمرانی،آموزشی و درمانی مختلفی را چه در تهران وچه در شهرستان هااجراکرده است پیشنهاد میکنم که از این کمک نقدی انجمن مستقلا درمنگاه‌ها یابیمارستانی احداث کند و به مردم طبس اهدا نماید.

سرهنگ اسعدرزم‌آراء گفت در لایحه مطبوعات که ازطرف روزنامه ها منتشر شده کمترین اثری از آزادی‌قلم‌و بیان وجود ندارد و باهزار استدلال ظریف جلوی این آزادی ها را گرفته‌اند. وی باقرائت ماده ۲۸ لایحه مذکور افزود انتقاد دراین لایحه بطور مبهم آزاد شناخته شده است، من پیشنهاد میکنم بابررسی‌های دقیق‌تغییرات لازم را در جهت اعطای آزادی های بیشتر قلم و بیان بعمل آورند. وی در پایان گفت باید بجوانان فرصت بیشتری داده شود تابتوانندقدرت‌مدیریت‌خود راآشکار کنند. امامتاسفانه‌می ـ بینیم که عده معدودی شغل‌های زیادی را یدک میکشند و از انجام دقیق وظائف خود عاجز هستند و این در حقیقت یکی‌از عوامل عمده ایجاد نارضائی‌بین مردم است.

علی ایمانی باتشریح علل نارضائی های مردم عوارض گوناگونی راکه از طرف انجمن های ملی وضع شده است از مهمترین عامل نارضائی مردم دانست و گفت درگذشته انجمن های ملی دروضع عوارض گوناگون بایکدیگر به رقابت برخاسته بودند. من پیشنهاد میکنم‌که هرگونه عوارض‌مزاحم لغو شود.

حسین پیشرو نیز گفت‌فرمان تغذیه رایگان بسیار ارزشمند بوده و هست اما در کارتهیه‌و توزیع مواد غذائی نارسائی های بسیار زیادی بچشم می ـ خورد. من پیشنهاد میکنم که هفت میلیارد تومان هزینه‌تغذیه رایگان را صرف ایجاد مدارس ویا نوسازی آنها و یاتوسعه مدارس فنی و حرفه‌ای نمایند. وی در پایان سخنان خود از اقدامات دولت درجهت تامین رفاه هرچه بیشتر مردم سپاس‌ـ گزاری کرد

به اتهام آتش‌زدن سینما «پاسارگاد» بابل

محاکمه دانشجو و دانش آموز بابلی آغاز شد

ساری ـ خبرنگار اطلاعات

شعبه دوم دادگاه جنایی مازندران از دیروز محاکمه‌یک دانش‌آموز و یک دانشجوی بابلی راکه باتهام آتش زدن سینما «پاسارگاد» بابل و ایراد ضرب به‌سرایدار سینمای‌مذکور دستگیر شده‌اند، آغاز کرد.

متهمین پرونده جعفر مهیمن ۲۳ساله محصل، ساکن بابل و سیدحسین ـ یحیی‌نژاد شیارده ۲۳ ساله دانشجو و اهل بابل هستند و دفاع از متهمین را ۳ تن از وکلای‌عضو گروه پیشرو بنامهای: درچه‌ای زاده، نادر ذوالفقاری و سید محمد جواد رضوی، بعهده‌گرفته‌اند دیروز در نخستین جلسه دادگاه، و بدنبال قرائت کیفرخواست از سوی صدیق صدری رئیس دادگاه، متهمین پرونده دفاع ازخود را آغاز کردند: ابتدا جعفرمهیمن متهم ردیف یک به دفاع ازخود برخاست و کلیه اتهامات وارده را نامربوط دانست. وی همچنین گزارش ماموران شهربانی را در همه زمینه ها بکلی تکذیب کرد و گفت:

ـ شب حادثه من و دوستم (یحیی‌نژاد) برای هواخوری‌با یک اتومبیل پیکان عاریه‌ای به بابلسر رفتیم. درراه بازگشت اتومبیل دچار نقص فنی شد و ما پس‌از تعمیرآن که طبعا مدتی بطول می‌انجامیدمجددابه‌سوی بابل حرکت کردیم. بین راه دوستم پیشنهاد کردکه بشاهی برویم. در جاده کمربندی بابل بود که ناگهان یک اتومبیل‌بنز راه‌را برما بست و سرنشینان آن، مارا به کلانتری جلب کردند. سپس متهم ردیف ۲ پرونده (حسین‌یحیی‌نژاد) ضمن رد کلیه اتهامات وارده اظهار داشت: آنچه در پرونده آمده سراسر تضاد و دروغ است شب ششم عید، جعفر به خانه پسر عمویم آمد تا باهم به هواخوری‌برویم،من‌نیزپذیرفتم. مقصدمان «پارکینگ پنجم» در ساحل بابلسر بود، در راه کاربراتور اتومبیل خراب شد وماپس ازتعمیرآن تصمیم‌گرفتیم برای دیدن یکی از دوستان خود به شاهی برویم. در جاده کمربندی بابل سرنشین‌یک اتومبیل بنز به مادستورایست داد و مارا به کلانتری جلب کرد.

پس ازختم‌دفاعیات متهمین، دادیار استان بدفاع از کیفرـ خواست برخاست و اظهار داشت: در اینکه جرمی واقع شده شکی نیست، باید دید مجرمین اصلی چه کسانی هستند، از قرائن موجوددر پرونده چنین برمی‌آید که متهمین حاضر این جرم را انجام داده‌اند. کشف گالن بنزین، چراغ قوه، شیشه‌بر، دست های آلوده به بنزین متهمان و نیز اثر کفش های آنان شاهد این مدعا است.

وی در پایان تقاضا کرد برای متهمان‌کیفر تعیین شود.

سپس ذوالفقاری یکی از وکلای مدافع،دفاع ازموکلین خود را آغاز کردو گفت: وجود وسایل مکشوفه در جهت اثبات جرم تنها جنبه قرینه‌ای دارد ونمیتواندال‌بر وقوع جرم باشد شاخص اصلی دنیای امروز مسائل تکنولوژیکی است. در چنین دنیائی هزاران کفش با یک کیفیت از کارخانه های تولیدی به بازارها عرضه می‌ـ شود، بنابراین نمیتوان تنهابه صرف اینکه اثرپای کشف شده با عاجهای کفش متهمین‌برابری میکند آنها را مجرم شناخت، گیرم که اثر کشف شده‌کاملا بااثر کفش موکل من تطبیق داشته باشد. این قرینه‌ضعیفی است و نمیتواند ادعا برانگیز باشد.

از سوی دیگر وجودگالن پر از بنزین در یک اتومبیل نه تنها دور از واقع نیست بلکه صد در صد ضروری است.

وی ادامه داد: چنانچه موکلین من در این واقعه دست داشته باشند و سینما را آنها با استفاده از گالن بنزین مکشوفه به آتش کشیده باشند، آیا گالن بنزین را به عنوان مدرک جرم مجددا به اتومبیل می‌آورند؟ یا در محل واقعه می اندازند؟ و اگر از بنزین‌گالن استفاده شده بود، چرا گالن مذکور پس ازکشف از اتومبیل پر از بنزین بوده است؟

درمورددیگر لوازم‌مکشوفه نیز باید بگویم چنین لوازمی لازمه یک اتومبیل است، وجود یک چراغ قوه در اتومبیل نمیتواند مدرک جرم باشد.

بعبارت دیگر نبودن چنین وسایلی دلیل‌بی‌توجهی راننده است. در پرونده باید دلیل کافی وجود داشته باشد و به‌صرف قرائن بسیار ابتدائی و بی ربط نمیتوان کسی را محکوم شناخت، اگر یکصد سینما هم در آتش بسوزد و از بین برود، ارزش آنرا ندارد که دو انسان بیگناه مدتی بیش از ۶ ماه درزندان باشند.

در اینجا بعلت پایان وقت اداری، دادگاه تعطیل شدو دنباله محاکمه به روز بعد (امروز) موکول شد.

ضوابط ارتقاء گروه معلمان بازنشسته اعلام شد

وزارت اموزش و پرورش اعلام کرد معلمانی که بازنشستگی آنان بعدازتاریخ شانزدهم مهر ماه سال پیش یعنی تاریخ تصویب طرح جدیدطبقه‌بندی مشاغل‌معلمان کشور است در صورتی که منشاء استحقاق آنان طبق طرح‌مذکور قبل‌ازبازنشستگی باشد ارتقاء گروه آنان با رعایت مقررات مربوط و بشرط طی دوره کارآموزی لازم و یاقبولی درارزشیابی زمان اشتغال مانعی نخواهد داشت.

بنابراین ادارات آموزش و پرورش می توانند راسا نسبت به‌صدور ابلاغ اینگونه افراد تا گروه ۹ اقدام کنند، وبابت این‌ارتقاء گروه حقوق بازنشستگی آنان از تاریخ اول مهر ماه جاری افزایش می‌یابد.

همچنین در مورد کسانی‌که براساس طرح جدیدوضوابط مربوط استحقاق ارتقاء به گروه های ممتاز ۱۰ و ۱۱ و۱۲ را دارند باید مدارک وفرم‌های لازم را تهیه‌نموده وجهت بررسی و اقدام لازم به اداره کل‌امور اداری‌این وزارتخانه ارسال دارند.

امروز همچنین نحوه تعیین گروه شغلی روسای آموزش و پرورش شهرستان ها از سوی وزارت آموزش و پرورش اعلام شد.

در دستور عملی که بابن مناسبت از سوی وزارت آموزش و پرورش صادر شده یادآوری گردیده است نظر باینکه روسای ادارات آموزش‌وپرورش شهرستانها بموجب سازمان مصوب و شرح‌وظایف مربوط بانظارت واعمال مدیریت مسئولیت امور آموزشی و اداری‌کلیه بخش های تابع را عهده‌دار می باشند، بنابراین درتعیین درجه شهرستان، از لحاظ تعیین گروه شغلی، تعداد دانش آموزان کلیه‌بخش‌های تابع جزء دانش آموزان ناحیه‌ای که‌برکار آنهانظارت دارند محاسبه می شود ودر ضمن تاریخ اجرای این‌طرح از اول مهر ماه سال جاری خواهد بود.

اخلاق‌پور نماینده اقلیت در مجلس‌شورایملی:

متن گزارش بازرس و حکم برکناری فرماندار قم را منتشر کنید

امروز غلامرضا اخلاق‌پور نماینده آبادان و عضو اقلیت مجلس شورای ملی، خواستار شد برای روشن شدن اذهان عمومی وزارت کشور متن گزارش توانا بازرس وزارت کشور و نیز متن حکمی که برای جامعی فرماندار پیشین‌قم صادر شده است در مطبوعات منتشر شود.

اخلاق‌پور تاکیدکرد که‌انتشار دلایل برکناری فرماندار پیشین کاشان و تکذیب آن از سوی وزارت کشور کافی و وافی بمقصود نیست‌و باید عین‌حکمی که‌علیه وی صادر شده است در معرض افکار و دید مردم قرار گیرد.

اخلاق‌پور در مورداستمداد دادستان دیوان کیفر گفت: دادستان دیوان کیفر باید از تمام مردم برای کشف جرائم و پیگرد قانونی مجرمان استمداد کند و دادگاه های اختصاصی‌هم بهیچوجه‌حق‌رسیدگی به‌تظلمات عمومی را بنابه‌صراحت قانون اساسی ندارندمرجع رسیدگی‌به تظلمات عمومی‌محاکم‌دادگستری ودیوان عالی کشور می ـ باشند

اخلاق‌پور گفت وزیردادگستری هم‌عقیده‌داردکه‌محاکم‌اختصاصی حق رسیدگی به دعاوی عمومی راندارند و شاید در انتظار هستند که‌در اصول تشکیلات دادگستری تجدید نظر کنند.

وی گفت‌منتظر هستیم که‌مقام های ذیصلاح با رعایت قانون اساسی مواردی را که از صلاحیت دادگاه های عمومی منتزع و به محاکم اختصاصی داده‌اند مجددا این موارد را به محاکم عمومی و دیوان‌عالی بازگردانند.

راننده تریلر کشته شد

زنجان ـ خبرنگار اطلاعات

تریلر ۱۸۱۴۷ تهران ـج برانندگی «قربانعلی رزم‌آرا» که از زنجان بطرف‌تهران‌در حرکت بود، در ۳۷ کیلو متری زنجان واژگون شدو راننده آن در این حادثه‌کشته شد. علت حادثه ازطرف کاردان‌فنی پلیس راه‌عدم‌کنترل صحیح راننده اعلام شد.

کمکهای آلمان به‌زلزله زدگان طبس

مشهد ـ خبرنگاراطلاعات

بعد ازظهرپریروز۵فروند هواپیما ازکشور آلمان،که حامل ۹کامیون محتوی‌پمپ آب، پمپ برق، دستگاه‌زلزله سنج و دستگاه زنده یاب، در فرودگاه مشهد بزمین نشست.

۹ کامیون طی یک‌برنامه رسمی به جمعیت شیر و خورشید سرخ مشهدتحویل گردید تا نسبت به استفاده از وسائل آن برای زلزله زدگان طبس اقدام لازم بعمل آید.

همچنین قبل ازظهردیروز روسا و مدیران کل ادارات استان مشهدبه‌نظورسرکشی و رسیدگی به‌کارهای‌مربوط به فاجعه طبس باهلیکوپتر به طبس عزیمت کردند. قصداین عزیمت‌بخاطراجرای اوامر شاهنشاه جهت کمک به زلزله زدگان از جمله: تامین احتیاجات بازماندگان اجرای طرح بازسازی کمک و پرداخت وام به‌کشاورزان و پیگیری مسئله پاکسازی محیط زیست درطبس‌است.

شرکت ملی ذوب آهن ایران

آگهی استخدام دیپلمه ریاضی ـ طبیعی ـ ادبی

شرکت سهامی ذوب‌آهن آریامهر برای‌تکمیل کادر اداری‌و مالی خودبتعدادی‌دیپلمه با حقوق و مزایای مکفی از طریق مسابقه‌ورودی و مصاحبه با شرایط زیر احتیاج دارد.

۱ـ دارابودن دیپلم کامل‌متوسطه‌در رشته ریاضی یا طبیعی‌یا ادبی
۲ـ حداقل معدل کل ۱۲
۳ـ حداکثر سن ۲۸سال تمام
۴ـ انجام خدمت وظیفه یامعافیت دائم از خدمت مزبور
۵ـ نداشتن پیشینه بد
۶ـ عدم اشتغال در سازمانها وموسسات دولتی

داوطلبان میتوانند جهت‌آگاهی بیشتر و ثبت‌نام با در دست‌داشتن اصل مدرک تحصیلی، اصل شناسنامه عکس‌دار، اصل برگ پایان خدمت یا معافیت دائم به انضمام یک‌برگ فتوکپی از مدارک مزبور و دو قطعه عکس ۴×۶ تا تاریخ ۱۹ر۷ر۵۷ همه روزه‌باستثنای روزهای پنجشنبه و جمعه و ایام تعطیل از ساعت ۷½ الی ۱۶½ باداره کاریابی و استخدام این شرکت‌واقع‌در اصفهان چهارباغ‌عباسی نرسیده به چهارراه نظر ساختمان روابط‌عمومی ذوب‌آهن آریامهر مراجعه نمایند. مسابقه ورودی در ساعت ۱۶ روز چهارشنبه ۱۹ر۷ر۵۷ در مرکز آموزش متالورژی ذوب‌آهن آریامهر انجام خواهد شد.

م‌الف ۱۶۱۶۰

۸۹۷م‌الف ۲۸ر۶ر۵۷

آگهی

بدینوسیله به اطلاع افراد نامبرده در زیر که برای تحصیل در دانشکده کشاورزی اردبیل انتخاب شده‌اند میرساند که با در دست‌داشتن.

۱ـ اصل وفتوکپی دیپلم یاجواز قبولی دبیرستان که بتائید اداره کل آموزش و پرورش محل رسیده باشد.
۲ـ رسید درخواست تائیدیه دیپلم ازاموزش و پرورش محل تحصیل به‌آدرس دانشکده کشاورزی اردبیل.
۳ـ هیجده قطعه عکس ۴×۶ جدید که مشخصات کامل در پشت آنها نوشته شده باشد..
۴ـ فتوکپی صفحه اول شناسنامه در چهاربرگ
۵ـ اصل و فتوکپی مجوز نظام وظیفه و سازمان‌خدمات اجتماعی زنان برای مشمولین.
۶ـ اصل وفتوکپی کارنامه آزمون همگانی که‌از طرف سازمان سنجش آموزش کشور صادر شده است از ساعت ۸صبح الی۱۲ ظهر و۲الی۵ بعدازظهر روزهای هشتم‌ونهم ودهم مهرماه ۱۳۵۷ درساختمان شماره۱۱ واقع در محوطه دانشگاه آذرآبادگان حضور یابند.

قابل توجه

۱ـ در صورت عدم مراجعه تعدادی ازقبولشدگان اصلی دروقت مقرر ازافراد ذخیره هرگروه تاتکمیل حداکثر ۱۵ نفراز ساعت ۲الی‌پنج بعدازظهر روزچهارشنبه ۱۲ر۶ر۵۷ در همان محل ثبت‌نام بعمل خواهد آمد.
۲ـ کسانیکه در قبال آموزش رایگان تعهد نسپارندباید شهریه مقرر وزارت علوم وآموزش عالی‌را پرداخت نمایند.
۳ـ پذیرفته شدگان نسبت به‌صحت مدارک ارائه شده مسئول هستند واگردر حین تحصیل خلاف آن‌معلوم شود از ادامه تحصیل آنان جلوگیری خواهد شد.
۴ـ دانشجویان نباید کارمند دولت باشند
۵ـ ازپذیرفته شدگان منحصرا درموعد مقرر وبشرط تکمیل بودن کلیه مدارک ثبت نام‌بعمل خواهد آمد.

قبولشدگان از گروه ۳ (علوم تجربی)

قبول شدگان اصلی:

ردیف ـ نام و نام خانوادگی	نمره کل آزمون همگانی
۱ـ آقای مصطفی عباسی قوزلو	۴۰۹۵
۲ـ آقای محمود باقری خیرآبادی	۴۰۴۰
۳ ـ آقای مقصود مبشری گرمی	۴۰۱۴
۴ـ آقای رسول کنعانی نوتاش	۴۰۱۴
۵ـ آقای عالیش واثقی مغوان	۳۹۹۴
۶ـ آقای مقصود حسنپور حسنی	۳۹۸۱
۷ـ آقای محمد رضوی گاوگانی	۳۹۶۰
۸ـ آقای مهدی حراف	۳۹۴۹
۹ـ آقای میرعباس حسینی	۳۹۴۲
۱۰ـ آقای ناصر مسکوچی	۳۹۴۲
۱۱ـ آقای حسین عبدی‌زاده	۳۹۳۹
۱۲ـ خانم مهناز میرزاحیدری	۳۹۳۳
۱۳ـ آقای محبوب صباحتی	۳۹۳۲
۱۴ـ آقای علی اسماعیل	۳۹۲۷
۱۵ـ خانم شهلانورهاشمی	۳۹۲۵
۱۶ـ خانم فریبا صالح‌زاده	۳۹۲۵

(قبولشدگان ذخیره:)

۱۷ـ آقای یعقوب رضائی دهخوارقانی	۳۹۱۸
۱۸ـ خانم مهناز یشمی	۳۹۱۸
۱۹ـ آقای میرجلیل هاشمی عرقطو	۳۹۱۵
۲۰ـ آقای کریم کاظمین خواه	۳۹۱۲
۲۱ـ آقای حیدرپناه پور	۳۹۱۰

قبولشدگان از گروه ۴ (علوم ریاضی و فنی)

قبول شدگان اصلی:

ردیف ـ نام و نام خانوادگی	نمره کل آزمون همگانی
۱ـ آقای حسین احمدی دلیر	۳۹۸۵
۲ـ آقای شهرام ذکری	۳۹۶۷
۳ـ آقای ناصر فربودی شتربانی	۳۹۰۵
۴ـ آقای بهروز امیری	۳۸۷۵
۵ـ آقای صابر تقوی	۳۸۷۵
۶ـ آقای داود ابراهیم پور سرایدار	۳۸۷۳
۷ـ آقای جعفر امجدی	۳۸۶۸
۸ـ آقای علی انجمن آذری	۳۸۶۸
۹ـ آقای ارژنگ اشرفی گلوجه	۳۸۳۷
۱۰ـ آقای ناصر مسکوچی	۳۸۲۸
۱۱ـ آقای عارف محسن	۳۸۲۷
۱۲ـ آقای اسماعیل پرنیان هلان	۳۸۲۰
۱۳ـ آقای مهدی کریمی آزاده	۳۸۰۱
۱۴ـ خانم ثریا کلفچه نوبریان	۳۷۹۱
۱۵ـ آقای اباسط نعمتی اردبیلی	۳۷۸۵

(قبولشدگان ذخیره:)

۱۶ـ آقای علی اصغر غنی‌زادگان	۳۷۸۲
۱۷ـ آقای علی رنجبر	۳۷۷۸
۱۸ـ آقای محمد حسین ابورشتچی	۳۷۷۲
۱۹ـ آقای رضاشرقی	۳۷۵۸
۲۰ـ آقای صالح امینی	۳۷۵۱

دانشگاه آذرآبادگان

شرکت ملی نفت ایران

اطلاعیه

قابل توجه مصرف کنندگان نفت گاز دستگاههای حرارتی (شوفاژ)

نظر باینکه عاملین توزیع نفت گاز مورد مصرف دستگاه های حرارتی (آقایان علی‌پسیان‌ودلاور انصاری) از تاریخ ۲۱ر۵ر۱۳۵۷ در این زمینه فعالیتی نخواهند داشت از کلیه‌مشترکین عاملین نامبرده فوق تقاضا دارد جهت راهنمائی و ثبت نام نزد سایر عاملین رسمی به امور پخش این شرکت واقع در تقاطع خیابان‌های بهار و ثریا (اطاق شماره ۲۳۷) مراجعه و یا باتلفنهای ۷۵۳۲۱۷ و ۷۶۴۴۲۶ و ۷۶۵۹۱۲ روز های شنبه تا چهارشنبه از ساعت۷الی ۱۴ تماس حاصل فرمایند.

اطلاعیه شهرداری پایتخت

چون براثر عدم مراقبت تعدادی‌از مالکان و متولیان قنوات واقعه در محدوده شهر تهران موجبات‌ضایعات‌مالی‌وخطرات جانی‌برای اهالی‌محترم پایتخت فراهم‌گردیده‌است لهذابرای جلوگیری از هرگونه پیش‌آمد سوء به کلیه مالکان و متولیان قنوات‌اخطار میشود ظرف یکماه ازتاریخ نشر این آگهی نسبت به رفع‌خطرات و نواقص قنوات موردبحث عاجلا اقدام نماید والا شهرداری پایتخت بتجویز بند ۱۴ ماده ۵۵ قانون شهرداریها راسا اقدام برفع‌خطر نموده و کلیه هزینه های مصروفه را بانضمام ۱۵٪ خسارت از مالکان و متولیان‌وصول خواهد کرد.

قائم مقام شهردار پایتخت

استخدام

نمایندگی بیمه بین‌المللی ایران امریکا در کرمانشاه موقعیت های جالبی را با مزایای زیر عرضه میدارد.

۱ـ شرکت در دوره مخصوص
۲ـ درآمد قابل توجه
۳ـ اشتغال بکار بصورت تمام وقت‌ونیمه‌وقت
۴ـ استقلال در کار
۵ـ پیشرفت نامحدود

اگر واجد شرایط زیر هستید
الف ـ داشتن گواهی پایان خدمت یا معافیت
ب ـ خوش بیان و خوش برخورد
ج ـ تحصیلات عالی (حداقل دیپلم متوسطه)

جهت مصاحبه حضوری در روز پنج‌شنبه ۶ر۷ر۵۷ ساعت ۵ بعدازظهر به‌آدرس زیرمراجعه فرمائید.

کرمانشاه خیابان شاه جنب بیمه ایران‌پاساژ حافظ طبقه چهارم.

در یک‌خط، بانظمی‌خاص!

۴ محکوم، اعدام خواهند شد

حکم اعدام رهبر گروه «هدفی»ها نقض شد

سید مهدی هاشمی در دادگاه جنائی اصفهان، به ۳ بار اعدام محکوم شده بود .

دیوان عالی کشور ، رای دادگاه جنایی اصفهان را درباره اعدام محمد حسین جعفرزاده ، اسدالله شفیع زاده ، حسین مرادی و عباسعلی رحیمی ، تایید کرد

حجت‌الاسلام شمس‌آبادی

عباسعلی رحیمی (اعدام)

مصطفی‌فشارکی (وکیل مدافع)

سید مهدی هاشمی (متهم‌ردیف اول)

محمدحسین جعفرزاده (اعدام)

اسدالله شفیع‌زاده (اعدام)

حسین مرادی (اعدام)

اصفهان ـ خبرنگار اطلاعات بزودی محاکمه متهمان اصلی پرونده جنجالی «هدفی‌ها» که بدنبال تجدید نظر دیوانعالی کشور ، بار دیگر به جریان افتاده است . در دادگاه عالی جنائی استان اصفهان آغازمی شود . در این تجدید نظر حکم ۳ بار اعدام سید مهدی هاشمی متهم ردیف اول پرونده نقض شد و آراء دادگاه اصفهان در چند مورد ابرام گردید .

شعبه‌هشتم دیوانعالی کشور پس از ۱۸ ماه که از صدور رای دادگاه شعبه اول دادگاه عالی جنائی استان اصفهان در خصوص پرونده جنجالی «هدفی ها» میگذشت ، آراء این دادگاه را در چند مورد نقض کرد و چند مورد دیگر را تائید نمود .

دیوان عالی کشور اعتراضات فرجامخواهی « سید مهدی هاشمی » ، وکیل مدافع اورا تائید کرد و حکم اعدام اورا نقض نمود .

براساس رای دیوانعالی کشور، حکم اعدام محمدحسین جعفرزاده و اسدالله‌شفیع‌زاده به اتهام قتل حجت‌الاسلام شمس آبادی ، حسین مرادی و عباس علی رحیمی متهمان قتل شیخ هاشمی » ، وکیل مدافع اورا تائید کرد و حکم اعدام اورا نقض نمود .

پرونده،هدفی ها بدنبال فرجام خواهی وکلای مدافع متهمان و دادستان اصفهان‌به دیوانعالی کشور فرستاده‌شده بود . براساس رای شعبه‌اول دادگاه عالی استان اصفهان‌در مورد « هدفی ها» که پس از ۲۵ جلسه رسیدگی و دهها ساعت سخنرانی در فروردین ماه سال ۵۵ صادر شده بود، سید مهدی هاشمی به عنوان طراح و سرپرست گروه هدفی هادر جهت انجام‌قتل‌های پیاپی، به۳بار اعدام محکوم‌شده بود .

رای محکومیت سایر اعضای این گروه نیز بشرح زیرصادر شده‌بود : حسین مرادی به اتهام قتل‌شیخ قنبرعلی صفرزاده ورمضان مهدیزاده به دوبار اعدام ، عباسعلی رحیمی باتهام قتل شیخ قنبرعلی صفرزاده و رمضان مهدیزاده به ۲بار اعدام، امیرقلی حمزه‌زاده باتهام قتل رمضان مهدی‌زاده به۲بار‌اعدام، محمدحسین جعفرزاده باتهام‌قتل حجت‌الاسلام شمس‌آبادی به‌یک بار اعدام ، اسدالله شفیع‌زاده باتهام قتل حجت‌الاسلام شمس‌آبادی یکبار اعدام ، محمود ایمانیان به۲بار اعدام و ۱۵ سال زندان ـ شعبان جمالی ، احمد شفیع‌زاده ، ناصرظاهری، حسنعلی شفیع‌زاده ، محمد اسماعیل ابراهیمی و رمضان جمالی هرکدام به ۸سال زندان و احمد قهدریجانی‌طاهری نسب به‌جرم دخالت در امور پزشکی به ده ماه زندان و پرداخت۱۰ هزار ریال جریمه و خسارت محکوم شده بودند.

براساس رای دادگاه جنائی اصفهان همچنین ۸ تن دیگر از متهمین از اتهام وارده تبرئه‌و آزاد شدند.

تبرئه شدگان ، قربانعلی حمزه‌زاده ، طاهر طاهری ، رحمت‌الله طاهری ، یدالله شفیع‌زاده ، نصرالله شفیع‌زاده، شعبان شفیع‌زاده ، حاج حیدر شفیع‌زاده و محمدعلی حجتی بودند.

دراین پرونده مصطفی‌فشارکی که قبلا به عنوان دادستان در وزارت دادگستری خدمت می‌کرد ، وکیل مدافع ۱۳ تن از متهمان پرونده «هدفی» هابود.

وی ۷تن ازموکلانش را در مرحله رسیدگی به اتهامات ، تبرئه کرد و باقی موکلان او نیز پس‌ازرای‌دیوان‌عالی‌کشور، یاتبرئه شده‌اند ویا رای‌دادگاه درمورد آنان نقض گردیده‌است.

درتصادف با تاکسی‌بار حامل تیرآهن

خواهر و برادر موتورسوار کشته شدند

تبریز ـ خبرنگار اطلاعات
خواهر و برادر موتور سواری در تصادف با یک تاکسی‌بار که تیرآهن حمل می کرد بطرز فجیع و دلخراشی کشته شدند .

موتوسیکلتی با دوسرنشین بنام «بانو سلطان» و «قربانعلی دریائی (خواهرو برادر)در خیابان کمربندی (بین خیابان شاهپور و حافظ) تبریز با تاکسی‌بار۱۹۵۱۴ـ تبریز ـ به رانندگی « عباسعلی باقری » تصادف کرد و خواهر وبرادر هردو کشته شدند .

گفته شد علت حادثه‌بخاطر توقف ناگهانی تاکسی باربوده است .عباسعلی باقری دستگیر و پرونده‌ای‌دراین زمینه‌تشکیل شد .

زنی را با ضربات متعدد چاقو وقمه در خانه‌اش کشتند

بنابرگزارش پزشکی قانونی ، تعداد زیادضربات وارده برمقتول قابل شمارش نیست !

پریروز ساعت ۲ بعد از ظهر جسد خون‌آلود زن ۵۴ ساله‌ای در خانه مسکونیش واقع در خیابان کاج ، کوچه پنجم پیدا شد.

این زن که «اقدس» نام داشت با ضربات متعددی‌که به پاها ، صورت ، سینه‌و دستهایش‌وارد آمده بود کشته شده است .

جریان این‌جنایت توسط پسر مقتول که از کار به خانه آمده بود بمامووران کلانتری۵ اطلاع داده شد و ماموران نیز به محل‌جنایت رفته، مشاهده کردند که مقتول با چندین ضربه‌چاقو و یا چسم‌برنده‌ای شبیه آن به قتل‌رسیده است.

جریان قتل توسط‌ماموران به دادسرا اطلاع دادمشدو بازپرس کشیک مامور رسیدگی به کشف این‌جنایت شد.مامورین‌پس‌از تحقیقات اولیه جسد را برای معاینه به اداره پزشکی قانونی انتقال دادند .

مهدی پسر مقتول به خبرنگار ما گفت : دیروز بعدازظهر وقتی از کار به خانه‌برگشتم، جسدخون‌آلود مادرم را در خانه یافتم که بطرز فجیعی کشته‌شده‌بود. این قتل در حدود ساعت ۱۰ صبح پریروز وقتی که هیچکس در خانه‌نبود رخ داد. وی توضیح داد :من و خواهرم «محبوبه» و همسرم با مقتول زندگی می‌کردیم ، در روز حادثه هرکدام برای انجام کاری‌از خانه خارج شده بودیم. قاعدتا قاتل و یا قاتلین‌برای سرقت وارد خانه شده وبا مقتول روبرو شده‌اند.چون مقتول با جیغ‌وفریاد از همسایه‌ها کمک خواسته بود قاتل و یا قاتلین او را با چاقو و یا قمه باچندین ضربه به قتل رسانده ، از محل حادثه متواری‌گشتند.

پسر مقتول ادامه داد : گفته می‌شود مامورین یک نفر مظنون را که در این حوالی میگشت دستگیر کرده‌اند .

درگیری وجنگ وجدال دو زن همسایه، آنها رابه کلانتری ودادگستری کشاند.

شنبه شب گذشته دو زن‌بنام سوری وژاله که در شهرآرا زندگی می‌کنند بخاطر شکستن شیشه یک پنجره چنان‌جنجالی براه انداختند که اگر ماموران کلانتری بموقع‌نمی‌رسیدندحادثه ناگواری رخ میداد .

سوری ، زن حدود ۳۲ ساله‌ای که‌تازگی‌از کشورآمریکا به‌ایران بازگشته متهم‌است که باسنگ شیشه پنجره همسایه خود را شکسته است از طرفی سوری‌نیز مدعی‌است‌همسایه‌اش «ژاله» بدون دلیل او را بشدت کتک زده است. در تحقیقاتی که از «ژاله» همسایه «سوری» بعمل آمد وی گفت‌ازموقعی که سوری از آمریکابه ایران آمد، ودرهمسایگی مازندگی میکنند تنها آسایش مرا که همسایه مجاور منزل او هستم بلکه آسایش کلیه ساکنین کوچه را سلب کرده و هر شب مست میکند وباعربده‌کشی مزاحمت همه مارا فراهم میکند.

ژاله همچنین اضافه کرد : شب حادثه من باو تذکر دادم دست از رفتارش بردارد و بیش ازاین سلب آسایش نکند، ولی اوبخاطر همین حرف موهای سر مرا گرفت و کشید که در نتیجه باهم گلاویز شدیم .

ماموران کلانتری‌ضمن تنظیم پرونده‌ای در مورد شکایت هر دوی آنهاو اخذ نتیجه پزشکی قانونی سوری‌و ژاله راهمراه پرونده بدادسرای ناحیه‌یازده تهران فرستادند تا قاضی‌تحقیق درمورد ادعای هردوی آنان تحقیق کند.

«رضا گرمان»دکتر پزشک قانونی پس از معاینه اظهار داشت که مقتول در اثر خونریزی داخلی و براثر جسم برنده‌ای مانند چاقو و یا نظیر آن به قتل رسیده است.

وی اضافه کرد: ضربات متعددی که به پاها،صورت، سینه، پهلو ، پشت،زانوها، رانها و دستهای مقتول وارد شده است ، قابل شمارش نمی‌باشد .

پرونده این قتل که در کلانتری ۵ تشکیل شده بود برای تحقیق به دادسرا فرستاده شد و تحقیقات درباره این قتل از طرف مقامات قضائی ادامه دارد.

کتک کاری زنانه وعربده کشی مستانه!

تبریکات

جناب آقای محمد مهدی ساسانی
مدیرکل مالیاتهای شرق تهران

انتصاب شایسته جنابعالی را از صمیم قلب تبریک میگوئیم .

سنندج ـ حمیدپور ـ کابلی ـ ساعدی

جناب سرهنگ علیرضا درخشان

انتصاب شایسته جنابعالی را بریاست منطقه ۶راهنمائی و رانندگی تهران تبریک گفته و موفقیت شما راآرزومندم.

سهراب تاجیک

سرور ارجمند جناب آقای امیرعرشی

ارتقاء جنابعالی را تبریک میگوئیم .

بم ـ محمد تقی قاضوی ـ اصغر شعبان زاده
آ ـ ۵۱۵۲

جناب آقای محمد مهدی ساسانی
مدیر کل مالیاتهای شرق تهران

انتصاب شایسته جنابعالی را از صمیم قلب‌تبریک‌عرض مینمائیم .

سنندج ـ شریفی نسب ـ ضمیران ـ فضلی
آ ـ ۵۱۶۳

جناب آقای محمد مهدی ساسانی
مدیر کل مالیاتهای شرق تهران

انتصاب شایسته جنابعالی را از صمیم قلب تبریک‌عرض می نمائیم .

سنندج ـ حمزلو ـ الهیاری ـ حسنی

توضیح درباره :

خبر آشپز بیمارستان به دختر بیمار تجاوز کرد

در روزنامه مورخ ۷۶٫۶٫۲۲ تحت عنوان «آشپز بیمارستان به دختر بیمار تجاوز کرد » خبری بر مبنای ادعا و شکایت پدر دختر به دادسرای تهران، منتشر گردید .

از سوی روابط عمومی‌انجمن توان بخشی‌و مرکز یافت آباد که مرکز معالجه‌بیماران‌روانی است ، ضمن ارائه فتوکپی گواهی پزشکی قانونی حاکی از سلامت «سدیه» دختری که پدرش مدعی شده بود بهوی تجاوز شده است ، عدم صحت ادعای پدر «سدیه» را اعلام داشته‌اند .

با توجه به گواهی پزشکی قانونی مبنی بر سلامت دختر و عدم تجاوز به وی واینکه خبر روزنامه نیز منحصرا با عنوان و برمبنای «ادعای پدر» تنظیم شده بود ، یادآور می شویم که از سوی آشپزمرکز یافت‌آباد هیچگونه تجاوزی صورت نگرفته‌و دختر مزبور بنابرگواهی پزشکی قانونی‌که فتوکپی آن از طریق روابط عمومی مرکزتوان بخشی‌برای سرویس‌حوادث روزنامه‌ارسال شده ، سلامت است .

سقوط ازدرخت

رودهن ـ خبرنگار اطلاعات

ساعت ۲ بعد از ظهردیروز کارگر، ۵ ساله‌ای بنام شکراله علی‌پور « اهل‌قوچان‌ـ که بر سر درخت‌بزرگ گردو دریکی از باغ های«رودهن» مشغول ریختن گردو بود ، از درخت سقوط کرد.و جان سپرد .

خبر این حادثه‌را « ولی‌اله عاشقی » ساکن رودهن و صاحب‌باغ‌به ژاندارمری‌رودهن اطلاع داد .

گمشده

یک عدد کیف سیاه رنگ محتوی مقداری اسناد مالکیت وپرونده حوالی‌میدان آریامهر مفقود شده است چون‌مدارک فوق‌برای‌هیچکس ارزشی‌ندارد ازجوینده خواهشمند است با تلفن ۳۹۳۳۸۶ تماس حاصل‌پس از استرداد مدارک مژدگانی دریافت دارد .

ا ـ ۱۵۹۸۳

نقش تربیت

باطلاع اولیای محترمیکه‌برای کودکان خود جارزرو نموده‌اند میرساند که همه‌روزه‌مینوانند از ساعت ۸ صبح الی ۶ بعداز ظهر برای‌ثبت‌نام بدفترموسسه مراجعه فرمائید.
نشانی بالای سه‌راه ضرابخانه خیابان کتابی خیابان‌سام کوچه‌سلامی تلفن۲۳۶۴۴۳

آ ـ ۱۵۹۵۳

از پاهایتان بخوبی محافظت‌کنید
با جورابهای پائیزی و زمستانی کن‌کن
(CAN CAN)
تلفن ۶۴۳۷۱۶ـ ۶۴۰۶۶۲ـ ۶۶۴۰۱۷

بدینوسیله از سروران گرام جناب آقای دکتر خسرو سمیعی و دکتر علی نراقی وکلیه پزشکان بخش ارتوپدی وکادر پزشکی و پرستاری بخش اطفال مرکز پزشکی رضا پهلوی که با حذاقت و دلسوزی بی‌حد در بهبودی‌و سلامت سعید مقدم کمک کرده‌اند تشکر فراوان دارم.

مرکز پزشکی رضا پهلوی ـ شهناز مقدم
آ ـ ۱۵۹۲۲

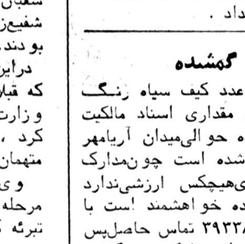

«اطلاعیه»

تغییر محل واحد لوازم شخصی واردات خارجی فروش بار هواپیمائی ملی ایران «هما»

قسمت لوازم شخصی واردات خارجی فروش بار «هما» در تهران از تاریخ۷ شهریور ۱۳۵۷ ازخیابان فرصت به ساختمان گمرک فرودگاه مهرآباد انتقال یافته است و مراجعان گرامی برای دریافت حواله‌ی گمرکی و ترخیص لوازم شخصی وارداتی‌خود میتوانند به محل مذکور مراجعه فرمایند .

تلفن قسمت لوازم شخصی واردات خارجی فروش بار «هما» تهران مهرآباد: ۹۱۱۲۶۲۰

برخی کمکهای مردم ، بخش خصوصی ، ادارات وسازمان های ملی ودولتی

ازسوی مردم ، ادارات و سازمان های دولتی، موسسات محلی و خصوصی و همچنین ارتش‌ونیروی‌هوائی‌شاهنشاهی ازهنگام بروز زلزله جنوب خراسان از طرق مختلف و باشکال گوناگون کمک هائی شده است که به برخی ار آنها اشاره می‌کنیم.

این کمکها شامل اعزام هیات های مختلف امدادی ، پزشکی و بازسازی ، اختصاص یک روز حقوق ، کمک های نقدی و جنسی است :

● اعزام هیات ۳۰ نفری مددکار اجتماعی‌از سوی‌جمعیت بهزیستی‌و آموزش فرح‌پهلوی.

● جمعیت زنان کارمند وزارت اطلاعات و جهانگردی.

● کارکنان و کارمندان شرکت ملی صنایع پتروشیمی ایران با افتتاح چهار شماره حساب بانکی برای کمک های مالی.

● افتتاح حساب شماره۱۰۶۰۰ دربانک بازرگانی شعبه مشهد و تشکیل ستاد جمع‌آوری کمکها ازطرف حضرت آیت‌الله‌العظمی قمی.

● مبلغ یک میلیون و ۴۲ هزار ریال از طرف سناتورها.

● صندوق کارآموزی ـ وزارت کار و امور اجتماعی .

● انجمن‌ملی‌حمایت کودکان درزمینه نگهداری از کودکان بی‌سرپرست .

کارکنان اداره کل کار و امور اجتماعی و گروه زیادی از کارگران کرمانشاه .

کارکنان ادارات کل کشاورزی، سازمان تعاون روستائی ، دخانیات ، شهرداری ، اداره کل صنایع و معادن و اداره کل امور اقتصادی و دارائی کرمانشاه .

کارکنان کلیه سازمان های اداری و بسیاری ازموسسات خصوصی ملی و مردم گرگان.

فرمانداری‌گرگان ، بخشداران و شهرداران و کارکنان حسابداری، کادر اداری و آموزشی ،آموزش وپرورش، حزب رستاخیز، سازمان تعاون روستائی، فرهنگ و هنر ، بانک ملی و تعاون‌کشاورزی، بنگاه توسعه ماشین های کشاورزی ، ثبت اسناد ،قضات و کارکنان دادگستری ، امور اقتصادی و دارائی ، پست ، راه وترابری و برق ناحیه‌ای گرگان .

جمعیت شیر و خورشید سرخ تبریز.

روغن نباتی نرگس شیراز ، سندیکای رانندگان فارس ، اعضای انجمن شهر ، شرکت کارخانجات ریشک ، کارمندان اداره کل اطلاعات‌و جهانگردی، کارگران چایخانه و مهمانسرای شیراز، کارمندان ثبت احوال، کارمندان سازمان شاهنشاهی خدمات اجتماعی ، اداره اوقاف استان فارس ، کارکنان اداره کل راه‌و ترابری‌و پست استان کهکیلویه و بویراحمد و شهردار یاسوج . کارکنان شیر و خورشید سرخ ، شهرداری ، اداره حفاظت محیط زیست زنجان،کارمندان‌اوقاف رضائیه، کارمندان وکارکنان اموزش و رضائیه ، کارمندان اموزش و پرورش ، کارگران و کارکنان کارخانه سیمان ، اعضای‌انجمن شهرستان سیرجان ، دانش ـ آموزان مرکزی آموزش کشاورزی استان کرمان .

کارمندان سازمان‌های‌دولتی، ادارات ، کل مخابرات و مسکن وشهرسازی شهرستان های گرمسار ، ورامین‌و دماوند .

کارکنان بانک تعاون کشاورزی ایران در تهران .

استادان و کارمندان مدرسه عالی شمیران ، کلیه کارکنان سازمان های دولتی شهرستان های سمنان و دامغان .

شرکت ترانس کنتینینتال ایران .

فدراسیون‌های‌ورزشی‌ناشنوایان و معلولین و وزنه برداری و پرورش اندام ایران درتهران کلیه کارکنان‌گمرکات‌کشور، کارکنان اداره کل سپاه دانش و خدمات اجتماعی زنان، جمعیت شیرو خورشید سرخ شهرستان مشهد .

کمیته امداد ومردم‌شهرستان، شرکت ملی نفت ایران ، کارخانه های آرد الیگودرز .

شهرداریها و انجمن‌های شهر

بمنظور مشارکت شهرداری ها و انجمن های شهر سراسر کشور در بازسازی شهر طبس اتحادیه شهرداری های کشور شاهنشاهی ایران حساب شماره ۲۲۲۶ اتحادیه شهرداری ها در بانک مرکزی ایران را برای تمرکز کمک های شهرداری ها وانجمن های شهر اختصاص داده است .از کلیه شهرداری ها وانجمن شهر نیز خواسته شد با کمک خود قسمتی از طرح های بازسازی شهر طبس راعهده‌دار شوند.

همچنین برای تعیین طرح های نوسازی از نمایندگان شهرداری ها و انجمن های‌شهر دعوت خواهد شد تا در جلسه روز بیستم آبانماه که مصادف باروز عید سعید قربان میباشد در شهر مشهد در ساختمان اتحادیه منطقه‌ای‌شهرداری های خراسان گردهم آیند و بانظر آنها طرح‌هائیکه باید از محل کمک شهرداری ها و انجمن های شهر به‌اجراء گذارده‌شود تعیین شود .

متهم بقتل عمد به زندان ابد محکوم شد

یک جوان متهم بقتل عمددر شعبه ۴ دادگاه عالی‌جنائی به حبس ابد محکوم شد .

وی علی سارا نام دارد و در تاریخ ۲۱ر۱۰ر۳۶ شخصی بنام حمید نوروزی را بضرب‌چاقو بقتل رساند.

بر اساس اتهام وارده پرونده‌ای علیه متهم تشکیل و پس‌از طی مراحل اولیه به شعبه ۴دادگاه جنائی بمریاست صفوی ارجاع شد.

طبق کیفرخواست تنظیمی متهم حین مشاجره‌ای‌که بمقتول داشت وی‌را با ضربات چاقو بقتل رساند.

طبق نظریه پزشکی قانونی حمید نوروزی بدلیل اصابت چاقو به شاهرگ گردنش جان سپرد .

باشروع دادگاه متهم اقرار نمود که حمید را کشته ولی یادآور شد که بهیچ عنوان قصد و نیت قبلی دراین مورد نداشته و قتل کاملا اتفاقی صورت گرفته است .

متهم در مورد چگونگی حادثه اظهار داشت : حمید نوروزی مدتی بود که سرراه خواهرم قرار گرفته و بهوی متلک می‌گفت . همین مسئله باعث انزجار شدید من نسبت به مقتول‌گردید و هنگام وقوع قتل نیز قصد داشتم او را از این کار منصرف کنم.

پس‌از استماع نظرات متهم دادیار استان تقاضای صدور حکم عادلانه را باتوجه به اقرار متهم نمود.

سپس وکیل مدافع بدفاع از موکل خود پرداخت وپس از آن، ختم دادرسی با انجام مشاوره اعلام گردید.

در ساعت ۱ بعد از ظهر حکم صادره مبنی بر حبس ابد متهم قرائتشد . در ضمن متهم به پرداخت مبلغ ۱۰۰۰۰۰۰ ریال نیز بابت ضرر و زیان به مدعی خصوصی محکوم شد.

محاکمه ۳ متهم به‌قتل‌ودزدی‌های بیابانی ادامه یافت

از رانندگان که‌وی را به‌جاده لشکرک برده و باخواهش و التماس از کشتن وی صرف نظر کردند، توسط ماموران دستگیر شدندو بازپرونده‌تنظیمی به‌دادسرا اعزام‌گردیدند.پرونده آنان پس‌ازبازجوئی‌های‌مقدماتی ومراحل اولیه و صدور کیفر خواست به شعبه پنجم دادگاه عالی جنایی ارجاع شد .

محاکمه این سه متهم روز شنبه آغاز شد و هنوزادامه دارد .

۳ سال زندان

متهم به حمل ۴۰ر۵ گرم هروئین به سه سال حبس جنحه‌ای محکوم شد .

متهم محمد حسن توحیدی نام دارد و متهم به حمل ۴۰ر۵ گرم هروئین بود.وی مقابل کلانتری ۹ تهران دستگیر شد و در بازرسی بدنی ۱۷ بسته هروئین حاوی ۴۰ر۵ گرم هروئین، همراه داشت .

محمد حسن پس‌ازدستگیری به دادسرا اعزام و پرونده وی پس از طی مراحل قانونی به شعبه دوم دادگاه جنایی ارجاع شد .

محاکمه محمد حسن‌صبح دیروز پس از چند ساعت دادرسی در شعبه دوم‌بپایان رسید و به سبب سوابق متعدد به ۳ سال حبس جنحه‌ای محکوم شد .

حامل هروئین محکوم شد

متهم به حمل هروئین به۲ سال حبس جنحه‌ای محکوم شد.

وی حسن مزدور نام دارد ومتهم بود که در تاریخ ۲۲ر۱ر۳۷ هنگام حمل ۲۰ر۵ گرم هروئین توسط ماموران دستگیر شده است .دربازپرسی که‌از او بعمل آمد منکرارتکاب بزه انتسابی شدو اظهارداشت. معتاد است‌و این مقدار هروئین را بمنظور استعمال‌شخصی‌حمل کرده است .

براساس اتهام وارده پرونده‌ای تشکیل و پس از طی جریان قانونی به شعبه ۲دادگاه عالی جنائی به ریاست دکتر آراد ارجاع شد. دادگاه پس از رسیدگی به اتهام حسن‌مزدور، وی را به۲سال حبس‌جنحه‌ای وپرداخت ۱۰۰۰۰ ریال‌محکوم کرد.

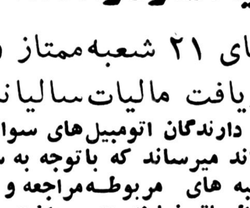

هواپیمائی ملی ایران ـ هما ـ

«اطلاعیه مهم‌هواپیمائی ملی‌ایران»

نظر باینکه ترمینال بین‌المللی فعلی فرودگاه مهرآباد و پارکینگ مجاور صبح‌ها بسیار شلوغ میباشد و مسافرین‌محترم «هما» در هنگام خروج باپرو ازهای بین‌المللی «هما» دچار ناراحتی‌های فراوانی میگردند، ونظربااینکه برای جلوگیری‌از تاخیرات، مسئولین خدمات فرودگاهی «هما» میبایستی بطور دقیق ۳۰ دقیقه قبل از ساعت پرواز های بین‌المللی و ۲۰دقیقه قبل از ساعات پروازهای داخلی‌ازپذیرفتن مسافرین خودداری نمایند، لذا هواپیمائی ملی ایران برای رفاه حال مسافرین محترم و جهت جلوگیری از تاخیرات‌و برای اینکه کلیه‌مسافرینی کهدارای رزرواسیون هستند بتوانند بموقع امور مسافرتی خودرا انجام‌دهندو بعلت وجود صفهای‌طولانی احتمالا پرواز خود را از دست ندهندازتاریخ ۱ر۷ر۱۳۵۷ بمسافرین محترمی که باپروازهای شماره ۷۷۷«هما» در مسیر لندن و نیویورک و یاباپروازهای ۷۷۹ «هما» بمسیر پاریس و نیویورک عازم مسافرت هستند قویا توصیه مینماید که :

چمدانهای خود رادر روز قبل‌از مسافرت بین ساعت۴تا ۷بعدازظهر بترمینال بین‌المللی مهرآباد آورده وبه باجه‌های هواپیمائی ملی ایران که بهمین منظور اماده خدمت هستند ضمن ارائه بلیط تحویل داده وکارت سوار شدن بهواپیما دریافت دارند.

این گروه از مسافرین در روز مسافرت میتوانند بدون دغدغه و اضطراب ۷۵ دقیقه قبل از ساعت پرواز بفرودگاه آمده و مستقیما پس از دریافت گذرنامه وارد سالن ترانزیت فرودگاه گردند. ضمنا مسئولین خدمات فرودگاهی «هما»متوجه مسافرین محترم را بنکات ذیل جلب مینمایند.

۱ـ روش فوق فعلا فقط در مورد دوپروازی که‌ذکر گردید انجام میپذیرد.

۲ـ آنگروه از مسافرین این دوپرواز که چمدانهای خود را روز قبل تحویل میدهند در روز بعد وبهنگام‌مسافرت اثاثیه دیگری از آنها پذیرفته نخواهد شد.

۳ـ مسافرینی که بعللی نمیتوانند روز قبل چمدانهای‌خود را تحویل دهند وبروش معمولی در روز پرواز بفرودگاه مراجعه مینمایند میبایستی حداقل ۲ ساعت قبل در فرودگاه باشند وبطور کلی قاعده ۲ساعت قبل از پرواز برای کلیه پروازهای بین‌المللی «هما» میبایستی رعایت گردد

۴ـ روش فوق از ۱ر۷ر۱۳۵۷ بمورد اجرا گذاشته میشود و از تاریخ ۳۱ر۶ر۱۳۵۷ باجه‌های هواپیمائی ملی در ساعات مذکور برای پذیرفتن مسافرین اماده بکار است.

آ ـ ۱۵۴۹۰

هواپیمائی ملی ایران ـ هما ـ

«اطلاعیه»

تغییر محل واحد لوازم شخصی واردات خارجی فروش بار هواپیمائی ملی ایران «هما»

قسمت لوازم شخصی واردات خارجی فروش بار «هما» در تهران از تاریخ۷ شهریور ۱۳۵۷ ازخیابان فرصت به ساختمان گمرک فرودگاه مهرآباد انتقال یافته است و مراجعان گرامی برای دریافت حواله‌ی گمرکی و ترخیص لوازم شخصی وارداتی‌خود میتوانند به محل مذکور مراجعه فرمایند .

تلفن قسمت لوازم شخصی واردات خارجی فروش بار «هما» تهران مهرآباد: ۹۱۱۲۶۲۰

اطلاعیه اداره راهنمائی ورانندگی

درسال جاری باستثنای ۲۱ شعبه ممتاز وارزی کلیه شعب بانکملی درتهران نسبت بدریافت مالیات سالیانه اتومبیلها اقدام مینمایند.

بدینوسیله باطلاع همه دارندگان اتومبیل‌های سواری و سواری بیابانی (پلاک سفید) که در تهران شماره‌گذاری شده‌اند میرساند که باتوجه به سری پلاک برابر جدول زمان‌بندی زیر برای پرداخت مالیات به شعبه های مربوطه‌مراجعه و آرم مخصوص را که برنگ زرد می‌باشد دریافت وبه شیشه اتومبیل الصاق نمایند عدم‌پرداخت مالیات و یا نصب نکردن آرم موجب تعقیب قانونی خواهد بود .

اتومبیلهای پلاک سری ع ـ ق ازاول تا پایان شهریورماه
اتومبیلهای پلاک سری ل ـ م از اول تا پایان مهرماه
اتومبیلهای پلاک سری هـ ۲۲ـ۲۴ از اول تا پایان آبانماه

مجالس ترحیم

باکمال تاسف وتاثر درگذشت جانگداز مادر عزیزمان **بانو زهرا خاتون زمانی‌زاده** را باطلاع فامیل و دوستان و آشنایان می‌رساند مجلس ترحیم زنانه و مردانه آن مرحومه ازساعت ٤ تا ٦ بعدازظهر روزسه‌شنبه مورخ ٥٧٫٧٫٤ درخانقاه صفی علیشاه منعقد می‌گردد .

جعفر زمانی‌زاده، علی اکبر زمانی‌زاده، صمد زمانی‌زاده، محمد حسن زمانی‌زاده و خانواده‌های وابسته زمانی‌زاده ، مستعلی، زمانی‌نیا، نیکپنجه،عسکری مجدآبادی، علی‌رضائی، پورزمانی، زمانی‌نژاد، ابراهیمی کلانتری، فرجاد ، گزازی، مجدآبادی، شعبانی، کوشکستانی، باقری ، کفاش، فتحعلی خانی برزآبادی، رحمتی، اسدالهی، عظیمی عراقی .

اطلاعات ـ مصیبت و اردہ را بعموم بازماندگان آنمرحومه وخانوادههای وابسته تسلیت می‌دهد .

انا لله و انا الیه راجعون

با نهایت تاسف وتاثر درگذشت شادروان آقای **سید تقی میرزائی قمی** وکیل پایه یک دادگستری فرزند مرحوم آیت‌اله آقا میرسید محمد صدرالعلماء (میرزائی قمی) قاضی‌بازنشسته و وکیل دادگستری‌راباطلاع آقایان قضات ووکلاء ودوستان وآشنایان آن مرحوم می‌رساند :

مجلس ترحیم فقید سعید روز سه‌شنبه چهارم مهر ماه جاری ساعت ٤ تا ٦ بعداز ظهر در مسجد الجواد منعقد خواهد شد .

رئیس کانون وکلاء دادگستری
حسن نزیه

باکمال تاسف فوت مرحوم‌مغفور آقای **حاجی سید تقی** میرزائی قمی فرزندمرحوم آیت‌اله‌آقامیرسید محمدصدرالعلما قاضی بازنشسته وباکدامن و وکیل دادگستری رابه‌دوست ارجمند جناب آقای‌حسین‌میرزائی تسلیت‌عرض کردم‌و دوستان مظلمه برای عرض تسلیت درمجلس یادبودی که‌روزسه‌شنبه چهارم مهرماه جاری ساعت ٤ تا ٦ بعدازظهر در مسجد الجواد برگزار است حضور خواهند یافت .

دکتر فرج‌اله ناصری، دکتر حجتی امامی، مهدی‌هادوی، حسن‌کریمی‌پور،احمد مهرعلی، دکتر نورعلی تابنده، عنایت‌اله مستوفی، محمود ابریشمی، دکتر بهمن نیاکان، عبدالحسین حجت، علی اصغر پارسائی، عضدی دیلمی، محمود دهجتزاده.

«هو الغفار»

باکمال تاسف درگذشت ناگهانی **آقای حاج سید تقی** میرزایی قمی قاضی بازنشسته وباکدامن دادگستری فرزند مرحوم آیت‌اله آقامیر سید محمد صدرالعلما را باطلاع می ساند. مجلس ترحیم مردانه وزنانه در مسجد «الجواد» از ساعت ٤ تا ٦ بعدازظهر سه‌شنبه چهارم مهرماه جاری‌و مراسم شب هفت درهمان ساعت، روز پنجشنبه ٦مهرماه درشهرستان قم، خیابان آستانه، مسجد نو، وپس از آن برمدفن‌آنمرحوم واقع در بهشت معصومه، مقبره میرزایی شماره ٥٥ سری جدید برگزار خواهد شد .

شرکت آقایان وبانوان، تفقدی است از بازماندگان و تجلیلی است از انسانی‌که درهمه عمر از حریم پاکی وتقوی و شرافت خویش پاسداری کرده است .

خدایش غریق رحمت وقرین اجداد طاهرینش فرماید.

خانواده‌های: میرزایی، صادقی، تولیت ، پیشوایی ، تولیتی، صدر، امیر حسینی، صدرالحفاظی ، زند وکیلی ، سیدی، روحانی، پیروش، فاطمی، دانایی، فیروزان،برقعی، نایینی، ناصر، شکراللهی، گویا، فیض، حکیم‌زاده، طهماسبی و بیگدلی .

اطلاعات ـ مصیبت وارده را به خانوادههای عزادار بویژه بازماندگان آنمرحوم تسلیت می‌دهد .

باکمال تاسف و تاثر درگذشت **بانو زری‌امیری مادرگرامی** وبزرگوار خود را باطلاع دوستان و آشنایان میرساند مجلس ختم زنانه و مردانه آن فقیده سعیده روز سه‌شنبه ٥٧٫٧٫٤ ساعت ٤٫٥ تا ٦٫٥ بعداز ظهر درمسجد ولی‌عصر واقع در خیابان حشمت‌الدوله منعقد خواهد بود .

منصور امیری
آ ـ ۷۲۲۹

بانهایت تاثر درگذشت ناگهانی **بانو زری‌امیری** والدگرامی آقای منصور امیری راباطلاع دوستان و آشنایان میرساند مجلس ختم زنانه و مردانه آن مرحومه روز سه‌شنبه ٥٧٫٧٫٤ ساعت ٤٫٥ تا ٦٫٥ بعداز ظهر در مسجد ولی‌عصر واقع در خیابان حشمت‌الدوله منعقد خواهد بود .

خانواده های : امیری ـ آئینه‌چی ـ حیدرزاده ـ عباس اسبق ـ رازی ـ رضائیان ـ مصطفوی ـ آخنگان ـ امین‌الذاکرین‌ـ آساد ـ ناظری .

باقلبی اکنده از تاثر درگذشت ناگهانی **بانوزری امیری** مادر گرامی دوست عزیزمان آقای منصور امیری‌را باطلاع‌دوستان و آشنایان میرسانیم مجلس ختم مردانه و زنانه انمرحومه روز سه‌شنبه ٥٧٫٧٫٤ ساعت ٤٫٥ تا ٦٫٥ بعدازظهر درمسجد ولی‌عصر واقع در خیابان حشمت‌الدوله منعقد خواهد بود .

حیدرزاده ـ مصطفوی ـ فرجادپور ـ سلیمی ـ رضائیان‌ـ محبی‌نژاد ـ تیموری ـ سدادی ـ احمدزاده ـ برنجی‌ـ حاجی نظری ـ ناظری ـ نایینی ـ کهکشانی .

بانهایت تاثر درگذشت **بانو زری‌امیری** والده ماجده‌آقای منصور امیری مدیر عامل شرکت تهران ستورز را باطلاع‌دوستان و آشنایان میرساند مجلس ختم مردانه و زنانه فقیده سعیدروز سه‌شنبه ٥٧٫٧٫٤ ساعت ٤٫٥ تا ٦٫٥ بعدازظهر درمسجد ولی‌عصر واقع در خیابان حشمت‌الدوله منعقد خواهد شد.

کارکنان شرکت تهران‌ستورز
آ ـ ۷۲۲۹

بانهایت تاسف درگذشت **بانو زری‌امیری** مادر دوست‌عزیزمان جناب آقای منصور امیری مدیر عامل شرکت تهران ستورز را باطلاع دوستان و آشنایان میرساند مجلس ختم زنانه ومردانه آنمرحومه روز سه‌شنبه ٥٧٫٧٫٤ ساعت ٤٫٥ تا ٦٫٥ درمسجد ولی‌عصر واقع در خیابان حشمت‌الدوله منعقد میگردد .

شرکت ساختمانی ۲۲ بامسئولیت محدود
آ ـ ۷۲۲۹

باکمال تاسف و تاثر درگذشت **بانو زری امیری** مادر گرامی دوست عزیزمان جناب آقای منصور امیری مدیر عامل شرکت تهران ستورز را باطلاع دوستان گرامی میرساند، مجلس ختم زنانه و مردانه آنمرحومه روز سه‌شنبه ٥٧٫٧٫٤ ساعت ٤٫٥ تا ٦٫٥ درمسجد ولی‌عصر واقع در خیابان حشمت‌الدوله منعقد میگردد .

حاج شیرزاد شعبانی و خانواده های وابسته به‌شعبانی
آ ـ ۷۲۲۹

بانهایت تاسف درگذشت شادروان **بانو زری امیری** مادر دوست گرامیم جناب آقای منصور امیری مدیرعامل شرکت تهران ستورز مجلس ختمی در روز سه‌شنبه ٥٧٫٧٫٤ ساعت ٥٫٤ت ٦٫٥ بعدازظهر درمسجد ولی‌عصر واقع در خیابان حشمت‌الدوله‌غربی منعقد میگردد .

همتعلی قریب

اطلاعات ـ مصیبت وارده را بخانواده های عزادار بویژه بازماندگان آنمرحومه تسلیت میدهد .

با نهایت تاسف وتاثر فوت مرحومه **بانو ربابه فارسی (رشوند)** را به‌اطلاع فامیل ودوستان می‌رساند .

مجلس ختم مردانه وزنانه آنمرحومه از ساعت ٤ الی ٦ بعداز ظهر روز سه‌شنبه ٥٧٫٧٫٤ در مسجد بنی‌هاشمی واقع درخیابان گرگان نرسیده به‌چهارراه معینیه منعقدمیباشد

خانواده‌های فارسی، رشوند، عباس‌نژاد ، نوریان ، شیوخی، وکیلی، خواجه نائینی .
آ ـ ۱۶۰۱۸

اطلاعات ـ مصیبت وارده را به خانواده‌های عزادار تسلیت می‌دهد .

با تاسف درگذشت شادروان **یوسف فروزی** را به‌آگاهی خویشاوندان ودوستان آنمرحوم می‌رساند به‌خواست آن شادروان‌هزینه برگزاری یادبود صرف‌امور خیریه‌خواهدشد

گلریز، فرخنده، فریده فروزی

فرزد فروزی، دکتر هادی فروزی، فرنگیس فروزی ، دکتر رحمت‌اله فروزی، همافروزی، دکترایرج‌فروزی،منوچهر فروزی، رحیم فروزی، مهندس پرویز فروزی، مهندس پیروز فروزی .
آ ـ ۱۶۰۱۱

اطلاعات ـ مصیبت وارده را به بازماندگان آنمرحوم تسلیت می‌دهد .

بانهایت تاسف وتاثر درگذشت شادروان مرحوم **محمد صالح صالحی** پدر بزرگوارمان، بزرگ خانواده صالحی را در سیرجان باطلاع دوستان وآشنایان می‌رساند ، هزینه مجلس ترحیم آن مرحوم درتهران جهت کمک به‌زلزله‌زدگان خراسان اختصاص داده شده است .

عبدالحسین صالحی، علی صالحی ، حسن صالحی ، احمد صالحی، محمد رضا صالحی، حشمت زند ذوالقلم ، فروغ محسنی، پروین عامری، ثریا صالحی، ناهید صالحی، امان‌اله صالحی، نصرت‌اله صالحی ، حشمت‌اله صالحی ، حمید صالحی، محمد صالحی، حامد صالحی و خانواده‌های صالحی، عامری ،زندذوالقلم ، محسنی ،رضوی‌رند زند ، رضوی، وسایر خانواده‌های وابسته .
آ ـ ۷۲٤٥

اطلاعات ـ مصیبت وارده را به‌خانواده‌های عزادار بویژه بازماندگان آن‌مرحوم تسلیت می‌دهد .

یادبود

چهلمین‌روز درگذشت پدر بزرگوارمان مرحوم آقای حاج **مختار ثقفی** رابه‌اطلاع کلیه دوستان و آشنایان میرساند بدین مناسبت مجلس یادبودی در روز پنجشنبه ٦٫٧٫٥٧ مصادف بارحلت حضرت امام‌جعفر صادق (ع) در قریه سراسب‌نور از ساعت ٤الی۱۰ بعداز ظهر منعقد می‌باشد حضور دوستان و آشنایان دراین مجلس باعث تسلی بازماندگان آن مرحوم‌میباشد.

خانواده ثقفی و وابستگان
آ ـ ۱۵۹۵۶

تسلیت

باقلبی آکنده ازتاثر درگذشت دوست باوفا و انسانم شادروان هوشنگ فتح‌اللهی را به‌خانم وفرزندان آن مرحوم و خانواده فتح‌اللهی و بهرامی تسلیت گفته ودر این غم جانگداز خودرا شریک می‌دانیم .

هدایت مقدم و بانو
آ ـ ۱۶۰٤۳

جناب آقای صمد زمانی‌زاده

درگذشت مادر گرامیتان را صمیمانه تسلیت عرض نموده از خداوند متعال شکیبائی و سلامتی آنجناب را مسئلت ،یمائیم.

فیروزی ـ انوری‌زاده ـ هادیانی ـ یاوری ـ خوشخو‌ـ عاملی‌زاده ـ چینی‌ساز ـ والی‌نیا ـ حاج‌مهینی ـ صفادل ـ میرا ـ مفتخری‌ـ طاهریان ـ محمدی ـ بخشی ـ بوترابی ـ فتحعلیخانی ـ گرجی ـ سلیمانی ـ مظهری ـ رجبزاده .
آ ۱۵۹۸۰

همکار گرامی جناب آقای صمدزمانی‌زاده

درگذشت مادر گرامیتان را صمیمانه تسلیت عرض مینمائیم.

اطلاعات وتشریفات سازمان هواپیمائی کشوری
آ ـ ۱۵۹۸۱

همکار گرامی جناب آقای صمدزمانی‌زاده

درگذشت مادر گرامیتان را صمیمانه تسلیت عرض مینمائیم

هادیانی و بانو
آ ـ ۱۵۹۸۲

همکار محترم جناب آقای حسن افراسیابی

باکمال تاثر و تاسف مصیبت وارده را بهشما و خانواده محترمتان تسلیت‌عرض نموده واز خداوند متعال بقای عمر و شکیبائی برای همه بازماندگان خواستاریم.

اداره‌کل نمایندگی های خارج از کشور بیمه ایران ـخزانه‌ـ خوانساری ـ ساوجی ـ مدلایان ـ سالکی ـ مجدآبادی ـ حاجی‌زاده ـ اسحاق‌زاده ـ عباسی‌ـ مرتضوی ـ عالمی ـسروشه
آ ـ ۱۵۹۸۵

جناب آقای صمد زمانی‌زاده

مصیبت وارده را تسلیت گفته سلامتی شما و خانواده محترمرا ازخداوند خواستاریم .

صادقی، دهنوی، علی‌پور، شهیدی، حیدری، شهبازی، اصفهانی .
آ ـ ۱۶۰۰۰

آقای فرج‌اله ضرابی

با کمال تاسف درگذشت پدر گرامیتان را به جنابعالی وخانواده محترم تسلیت می‌گوئیم

گروه صنعتی بهشهر
آ ـ ۱۶۰۰۵

جناب آقای بهرام کامرانی قاجار
عضو هیئت مدیره بانک عمران

بدینوسیله مصیبت وارده را به‌آنجناب و خاندان محترم تسلیت عرض نموده واز خداوند متعال بقاء عمر آن خاندان را خواستاریم

کارکنان اداره خارجه بانک عمران
آ ـ ۷۲۲۷

جناب آقای رضا نیکخواهفر

فقدان اندوهبار عزیز از دست رفته موجب تاثر وتاسف عمیق همه همکاران شما گردید ضمن همدردی وعرض‌تسلیت از خداوند صبر و سلامتی برای شما و خانواده محترم مسئلت داریم .

شرکت ساختمانی مانا ـ اراک
مهندس جمشید آذربایجان و همکاران
آ ـ ۵۱۷۰

خانواده های : قویدل .سعدوفرهومند

مصیبت وارده را تسلیت عرض نموده بقاء عمر بازماندگان را از خداوند متعال ارزومندیم.

جعفر وحسن اعظمی ـ امیر منصور مظفری ـ ایرج تسلیمی .
آ ـ ۷۲۲۵

جناب آقای فتح‌اله فرود

بدینوسیله از طرف کارگران و کارمندان کارخانجات لندرور بمناسبت پیش‌آمد بوله تسلیت عرض نموده سلامتی وجود محترم را از قادر متعال مسئلت دارد .

مهندس کاظمی
آ ـ ۷۱۸۷

جناب آقای مهندس ساعی
ریاست محترم آموزش وپرورش ناحیه ۱۵ تهران

با یکدنیا تالم وتاثر مصیبت وارده را بحضور آنجناب تسلیت عرض نموده بقای عمر شما ودیگر بازماندگان را خواهانیم .

کارکنان مدرسه راهنمائی نیمایوشیج
آ ـ ۷۲۳۹

کارکنان برنامه حمایت از خانواده های‌بی‌سرپرست

فوت ناگهانی آقای درویشعلی رجبی وامرزانی همکار خویش دراحد حمایت از خانواده های بی‌سرپرست بهشهر را بخانواده داغدار وی تسلیت گفته بقاء عمر وسلامتی بازماندگان آن مرحوم را از خداوند متعال خواهانند.
آ ـ ۱۶۰۲۲

جناب آقای مهندس پرویز نوربخش

مصیبت وارده را بانهایت تاسف تسلیت عرض نموده بقاء عمر ودوام عزت جنابعالی وخاندان محترم را از خداوند متعال مسئلت می‌نمائیم.

هیئت مدیره شرکت ساختمانی سنگین
آ ـ ۱۶۰۲۳

حضرت آیت‌اللهالعظمی آقای حاج سید محمدرضا گلپایگانی دامبقائه

درگذشت فرزند گرامیتان حضرت حجت‌الاسلام‌و المسلمین مرحوم حاج سید مهدی گلپایگانی را بحضور ان حضرت و خانواده محترم وجامعه تشیع تسلیت مرض نموده واز خداوند بزرگ طول عمر و دوام وبقاء آن مرجع عالیقدر شیعه را خواستارم .

مرتضی تحصیلی
آ ـ ۷۲۱۵

جناب آقای مهندس ساعی ریاست محترم آموزش وپرورش ناحیه ۱۵تهران

کارکنان و دبیران دبیرستان های کهریرود وسپاس وابسته بگروه فرهنگی دارالفنون بخورازمی مصیبت واردهرا صمیمانه تسلیت گفته خود راهم شما شریک میدانند.
آ ـ ۷۲۲۱

قم ـ بیمارستان گلپایگانی
جناب آقای دکتر باهر

فوت ناگهانی مرحوم حاج سید مهدی گلپایگانی را به جنابعالی و خانواده محترمتان تسلیت عرض می‌نمایم.

مرتضی تحصیلی
آ ـ ۷۲۱۵

جناب آقای مهندس ساعی
ریاست محترم آموزش و پرورش ناحیه ۱۵

باقلبی آکنده ازاندوه مصیبت واردهرا صمیمانه تسلیت عرض نموده از درگاه خداوند متعال صبر وشکیبائی برای آن‌جناب آرزومندیم .

کارکنان دبستان ره‌آورد
آ ـ ۱۵۹۲۱

جناب آقای مهندس ساعی
ریاست محترم آموزش وپرورش ناحیه ۱۵

دانش‌آموزان دبیران و کارکنان دبیرستان اخگر مراتب تسلیت و همدردی خود را تقدیم حضورتان میدارند و صبر جمیل برای‌شما و فرزندان عزیزتان ازدرگاه احدیت مسئلت دارند .

آ ـ ۱۶۰۲٤

جناب آقای مهندس ساعی
ریاست محترم آموزش وپرورش ناحیه ۱۵

خدای بزرگ بشماو فرزندان عزیزتان صبرو سلامت اعطا فرماید که پارسا همسری و مهربان مادری را از دست‌داده‌اید روان آنبانوی پرهیزکار شادباد .

لیدای یکانی
آ ـ ۱۶۰۲۵

دوست عزیز آقای علیقلی بدیعی

مصیبت وارده را صمیمانه تسلیت عرض نموده‌وخودرا درغم تو شریک میدانیم.

اسماعیل آقامیر‌ـ حسین وضوی ـ ناصر گرجی ـسهراب خدیوی ـ محمدباقر محمدی ـ ایرج مهرآزما ـ جمال هاشمی ـ خسرو فرمگزلو ـ سعید علوی ـ محمد ملائی ـ ایرج آذرپور.
آ ـ ۱۶۰۲۶

سپاسگزاری

ازنمام سروران، بستگان ودوستانی که در مرگ‌جانگداز فرزند دلبندم **مهرزاد** اظهار همدردی نموده وبا اظهار لطف خود، به‌وسیله نامه ، تلفن ، تلگراف و حضورا موجبات تسلای خاطر بازماندگان را فراهم آورده‌اند، سپاسگزاری نموده، بقای عمر و سلامت همگی را از یزدان پاک مسئلت داریم .

غلامرضا امیریان و بانو
آ ـ ۱۶۰۰٤

سپاسگزاری

از آیات عظام، دوستان وآشنایان گرامی وهمشهریان محترم همدان که درمصیبت درگذشت مرحوم مغفور **سید رحمت‌اله بنی‌صدر** با تشریف‌فرمائی در مجالس ترحیم تهران وهمدان ابراز همدردی نموده‌اند وتسلی خاطر بازماندگان را فراهم آورده‌اند سپاسگزاری نموده وچنانچه بعلت‌تالمات روحی موفق به‌انجام وظیفه و تشکر حضوری نشدیم با عرض پوزش باعنایات خود معذور دارند

همران‌ـ خاندان‌بنی‌صدر، صدوقی وخانوادههای وابسته.
های وابسته .
آ ـ ۱۷۱ه

ضوابط جدید ارزیابی زمین وساختمان اعلام شد

★ **هزینه ارزیابی درهر مورد بعهده‌موام‌گیرنده است**

★ **ظرف مدت ده روز بعداز ارزیابی می توان نسبت به آن اعتراض کرد .**

ضوابط جدید ارزیابی زمین، ساختمان ، مستغلات ،کارخانه ها، تاسیسات و ماشین آلات صنعتی و معدنی اعلام شد .

آئین‌نامه جدید ترتیب‌انتخاب ارزیاب ونحوه‌ارزیابی‌موضوع قانون‌الحاق یک تبصره به ۳٤ قانون ثبت اسناد و املاک کشور برای اجرا به دستگاه های اداری مربوط ابلاغ شد.

متن کامل این آئین‌نامه که دارای ٤٤ماده و ٥ تبصره می‌باشد به شرح زیر است :

ماده ۱ـ در اجرای تبصره ۹ ماده ۳٤ قانون ثبت اسنادو املاک ترتیب انتخاب ارزیاب‌و نحوه ارزیابی بشرح زیر است:

●درمورد ارزیابی زمین ، ساختمان و مستغلات سه نفر کارشناس رسمی .

●در مورد‌ارزیابی کارخانه ها و تاسیسات و ماشین آلات صنعتی و معدنی دونفرکار ـ شناس رسمی و یک نفر کار ـ شناس بانتخاب وزارت بازرگانی .

● نسبت به ارزیابی سایر موارد رهن یاوثیقه که در این آئین‌نامه پیش‌بینی نشده است ارزیابی حسب‌موردطبق‌مقررات این آئین‌نامه توسط سه نفر کارشناس رسمی بعمل خواهد آمد.

تبصره ۱ـ انتخاب کارشناسان رسمی مذکور در این ماده در هر مورد بقید قرعه از بین لااقل دوبرابر عده لازم و با حضور بدهکار یا راهن اموال مورد رهن‌یاوثیقه و نماینده بانک وام دهنده توسط اجرای ثبت محل انجام خواهد شد

اجرای ثبت مکلف است صورتجلسه انتخاب کارشناسان را از طریق قرعه تنظیم و به امضای حاضران در جلسه برساند. عدم حضور هر یک از طرفین باابلاغ وقت جلسه مانع استقراع نخواهد بود .

تبصره ۲ـ هزینه ارزیابی در هر مورد بعهده وام گیرنده خواهد بود و هرگاه هزینه از طریق بانک پرداخت شود جزء مطالبات بانک محسوب و از فروش مال‌مورد حراج یاسایر اموال وام‌گیرنده به معرفی بانک وام دهنده‌از طریق اجراء ثبت استیفاء خواهد شد .

ماده ۲ـ ارزیابان انتخابی حسب‌مورد اموال مورد رهن یا وثیقه را بشرح زیر ارزیابی خواهند نمود :

● درمورد‌زمین ، ساختمان و مستغلات کارشناسان بایدنظر خودرا کتبا در مورد عرضو اعیان و ملحقات ان از قبیل آب ، برق ، تلفن ، تهویه ، شوفاژ و آسانسور و غیره با توجه به قیمت معادله به تفکیک اعلام نموده وارزش کل‌مال‌را با احتساب تمام ملحقات آن تعیین نمایند.

● درمورد کارخانه ها و تاسیسات و ماشین‌آلات صنعتی ومعدنی کارشناسان باید نظر خود را کتبا بطور مشروح‌در خصوص تاسیسات و کارخانه ها و ابزار و ادوات موجود مقام ملحقات آن براساس قیمت روز به‌تفکیک اعلام نموده و وارزش کل مورد رهن یا وثیقه را تعیین نمایند.

● نسبت به سایر اموال مورد وثیقه یا رهن مذکوردر بندهای سوم و چهارم مادمیک این آئین‌نامه ارزیابی باید بر اساس قیمت روزانجام شود.

تبصره ۱ـدرصورت اختلاف نظر بین کارشناسان‌رای اکثریت قاطع بوده و هرگاه اکثریت حاصل نگردد میانگین میزان ارزیابی آنها ملاک عمل خواهد بود

تبصره ۲ـ ارزیابان موظفند حداکثر ظرف مدت سی (۳۰) روز ازتاریخ‌دریافت نامه‌اجرای ثبت صورت ارزیابی مال‌مورد وثیقه یارهن را باجرای ثبت تسلیم دارند.

ماده ۳ـ در صورتیکه بانک یابدهکار و یاراهن اموال‌مورد رهن یا وثیقه نسبت بمیزان ارزیابی معترض باشد ،میتواند ظرف ده روز از تاریخ ابلاغ اجرای ثبت به‌آنان مراتب را کتبابه‌اجرای‌مربوط اعلام‌نمایند. در اینصورت ظرف ده روز از تاریخ وصول اعتراض بارعایت مقررات این آئین نامه ارزیابی فقط برای یکبار تجدید خواهد شد واسامی ارزیابانی که ارزیابی آنان مورد اعتراض قرار گرفته دراین مورد از فهرست قرعه خارج میگردد .

ا تبصره ـ هزینه تجدید ارزیابی بعهده معترض خواهد بود وباید ظرف ده روز از تاریخ ابلاغ تودیع نماید درغیر اینصورت اعتراض کان‌لم‌یکن خواهد ماند.

ماده ٤ـ نسبت به مواردی که در این آئین‌نامه پیش‌بینی نشده است مقررات قانون های اجرائی قانون مزبور و کارشناسان رسمی و آئین‌نامه سایر مقررات مربوط قابل‌اجراء خواهد بود .

۳ قربانی حادثه راه زنجان تهران شناخته شدند

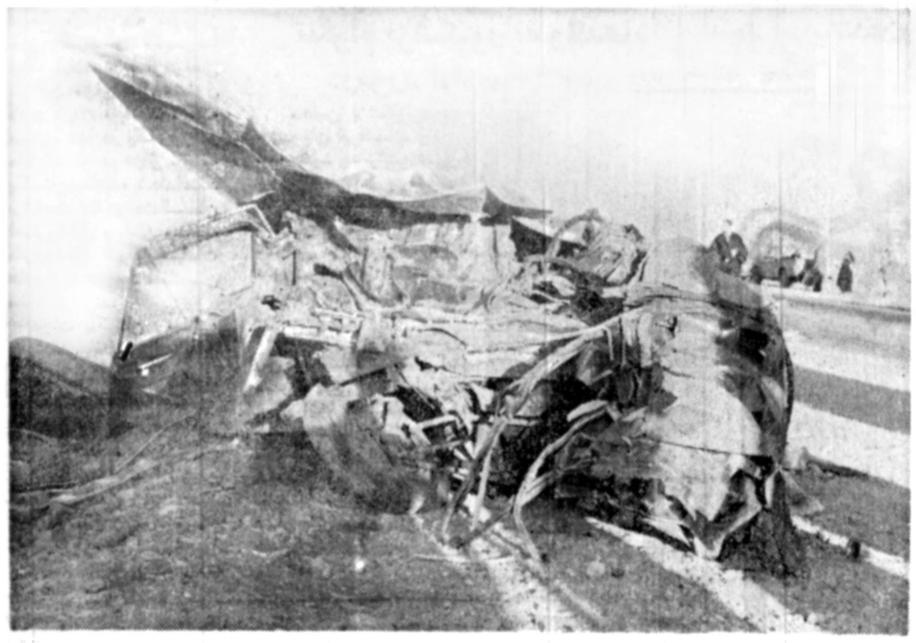

زنجان ـ خبرنگاراطلاعات

۳ تن از ٥ قربانی حادثه راه زنجان ـ تهران شناخته شدند .

این ۳ نفر کریم امیدوار کهرکان ، استوار دوم پیاده اصغر صادقی‌فر و عنایت‌اله نعمتی ـ کارمند شهرداری تهران ـ بودند .

قربانیان حادثه همراه‌دو نفر دیگر با پیکان شماره ۱۸٦۸۲ تهران ـ ه ازتهران عازم زنجان بودند که در ٦ کیلو متری زنجان اتومبیل آنهابا اتوبوس مسافربری ۷٤۲۵۸ تهران ـ ب بشدت برخورد کرد .

در این حادثه هر ٥ سرنشین پیکان بطرز فجیعی کشته شدند و اتومبیل به صورت آهن‌پاره‌ای درآمد. تحقیقات درمورد‌شناسایی ۲ قربانی دیگر حادثه‌ادامه دارد .

عکس لاشه اتومبیل‌پیکان راپس از حادثه نشان‌میدهد

کامیون، روی عده‌ای واژگون شد و ۴ نفر را کشت

ساوه‌ـ خبرنگار اطلاعات

کامیون ، روی عده‌ای کارگر واژگون شد و چهار نفر آنها ، زیر بدنه سنگین کامیون و بار آن جان‌دادند و چند نفر دیگر بسختی آسیب دیدند .

حادثه دیشب در پنج کیلومتری جاده‌ساوه‌ـ تهران روی داد. یکی از قربانیان حادثه محمود نظری‌بود‌ولی سه‌قربانی دیگر، هنوز شناخته نشده‌اند .

این عده که کارگران کارخانه بیسکویت سازی «سالوین» واقع در ٥ کیلومتری جاده ساوه ـ تهران بودند ، دیشب در بازگشت تبه خانه متوجه شدند کهرانندگان‌دو اتومبیل کنار جاده توقف کرده و با هم گلاویز و دست‌بیقه شده‌اند.

کارگران‌کارخانه بیسکویت سازی، برای میانجیگری،از اتوبوس سرویس کارگران پیاده شدند و به وسطجاده رفتند. دراین میان، کامیونی که از ساوه بتهران میرفت بسرعت به محل رسید و راننده آن ترمز کرد ولی کامیون پس از برخورد با اجتماع کارگران روی آنها واژگون شد.

مجروحان بلافاصله به بیمارستان «فرح پهلوی» ساوه انتقال یافتند .

چهار نفر از مجروحانی که در بیمارستان بستری هستند، قربان‌کرمی،عباسعلی مردانه، محمدرضا فرحی و حسین داورپناه (راننده اتوبوس سرویس کارگران) نام دارند.

ازکار برکنار شدند

وزارت بهداری و بهزیستی امروز اعلام کرد:دکترانصاری مدیر عامل سازمان منطقه بهداری و بهزیستی فارس و دکتر محسن خاقانی مدیر عامل سازمان منطقه‌ای بهداری و بهزیستی‌مازندران ازکاربرکنار شدند .

در حال حاضر دکتر کهنین قائم مقام مدیر عامل سازمان منطقه‌ای بهداری و بهزیستی فارس عهده‌دار امور این سازمان شده است .

تسهیلات جدید برای معاملات ثبتی کارگاهها

وزارت بهداری و بهزیستی اعلام کرد بمنظور تسهیل انجام معاملات کارفرمایان‌در مورد نقل وانتقال کارگاهها از امروز مقرر گردید واحد های تامین اجتماعی ظرف مدت پانزده روز بدهی حق بیمه کارفرمایان را محاسبه‌و بدفاتر اسناد رسمی اعلام کنند. درصورتیکه بعللی محاسبه واعلام بدهی ظرف مهلت مقرر مقدور نباشد جواب استعلام دفاتر را به سکوت برگزار کنند، تابدین ترتیب دفترخانه‌ها بتوانند براساس مقررات قانونی نسبت بانجام وثبت معاملات اقدام نمایند .

انجمن استان فارس :

دو نهای گذشته درزلزله طبس مقصر بوده‌اند!

شیراز ـ خبرنگار اطلاعات

انجمن استان فارس دولت های گذشته را در زلزله اخیر طبس که منجر به خرابی و تلفات وسیع شد مقصر اعلام کرد.

دکتر مهذب رئیس انجمن استان فارس در جلسه‌دیشب انجمن ، ضمن اظهار تاسف از زلزله طبس گفت :

دریکی از شهر های آلمان من شاهد وقوع زلزله‌ای با قدرت ۸ ریشتر بودم که تنها باعث شکاف در ساختمان های این شهر شد .

اگر این زلزله در هر یک‌از شهر های ایران رخ میداد ، فاجعه‌ای بوجود می آمدکه سرانجام هم طبس گرفتار آن شد .

دولت های گذشته با توجه باینکه ایران روی خط کمربندی زلزله‌قراردارد ازاحداث ساختمان های ضد زلزله و مقاوم فاعل مانده‌اند .

دکتر مهذب‌درمورد کشاورزی گفت:

ـ وزارت کشاورزی در تهران کاخ ۱۸ طبقه میسازدو هشتاد میلیون تومان مبلمان

آنرا مستقیما از فرانسه وارد میکند و با چنین کاخی می‌خواهد به روستاهای ازدست رفته نیز سروری کندوزارت کشاورزی اگر میخواهد کشاورزی نابود شده مملکت را احیاء کند با این کاخهاو این دکوراسیون ها نمیتواند کاری از پیش ببرد و کماکان زمین ها و مراتع ایران‌توسط افرادی چون هژبر یزدانی از بین خواهد رفت .

افرادی مانند منصور روحانی به شاه و مردم دروغ‌گفته‌اند تاجائی که‌امروز برنجکارشمال برنج آمریکائی میخورد .

زلزله جدید در ایران تکذیب شد

تهران ـ خبرگزاری‌فرانسه سخنگوی موسسه‌ژئوفیزیک ایران دیروز اظهار داشت که برخلاف گزارشی که از «پراتو» واقع در ایتالیا داده شده و حاکی از این بوده که روز شنبه ـ پریروز ـ در ساعت ۱٦ر٥۱ بوقت گرینویچ (۲۰ و ۱۹ دقیقه بوقت تهران) زلزله جدیدی در ایران روی داده ـ چنین حادثه‌ای بوقوع نپیوسته است .

سخنگوی موسسه ژئوفیزیک ایران اضافه کرد که در همان وقت زلزله‌ای که کانون آن در یکی از مناطق ژاپن و شایدجائی درجزایر کوریل قرار داشته حادث شده و قدرت آن برابر با ٦ درجه ریشتر بوده است.

طلا ارزان شد

امروز بانک‌ملی ایران‌قیمت طلا را کیلوئی دو هزارریال کاهش داد و ٥۳۱ هزار ریال اعلام کرد .

کاهش قیمت طلا در بانک ملی بدنبال تنزل‌قیمت‌این فلزدر بورس های‌مهم جهان است .

امروز قیمت طلای شمش در بورس هنگ کنگ هراونس ٥ر۱دلار کاهش یافت‌و اونسی ٥ر۲۱۸ دلار ٥ورد معامله‌قرار گرفت .

کارکنان کانون کارآموزی‌مازندران سرکار خود بازگشتند

ساری ـ خبرنگار اطلاعات

کارکنان کانون کارآموزی استان مازندران که از سی‌ام شهریور ماه گذشته بخاطر اعتراض به وضع استخدامی خودوروش سازمان منطقه‌ای بهداری‌و بهزیستی این استان دست از کار کشیده بودند ، از صبح امروز مجددا کار خود را از سر گرفتند.

مدیرعامل کانون کار آموزی مازندران به خبرنگار ما در ساری گفت: طی مذاکراتی که بامسئولین وزارت بهداری و بهزیستی انجام شد با توجه‌به دستورالعملی که جدیدا صادر شد مقرر گردید نسبت به تثبیت‌وضع استخدامی‌کارکنان برابر مقررات تامین اجتماعی از طریق سازمان منطقه‌ای بهداری و بهزیستی مازندران اقدام شود.

متهمان سوءاستفاده در بانک سپه محکوم شدند

رای شعبه ۲ دیوان کیفر در مورد ۳ متهم به کلاهبرداری‌و اختلاس صادر شد.

ریاست این دادگاه را آقا زاده برعهده داشت، سه متهم کریم حمیدی بازرگان ساکن تهران ـسیدباقر موسوی معاف رئیس سابق بانک سپه شعبه حافظ و محمدثنائی طرقبه‌معاون بانک سپه بودند.

اتهام این سه نفر اختلاس مبلغ ۸۸ میلیون‌و پانصد هزار ریال از موجودی شعبه حافظ بانک سپه بود.

طی جلسات دادرسی طبق کیفر خواست ابتداء کریم حمیدی به اتهام کلاهبرداری به مبلغ ۳٥ میلیون ریال از شعبه شهرستان کرج بانک سپه به موجب ٥ فقره چک‌از سوی رئیس‌دادگاه مورد سئوال قرار گرفت و منکر کلیه اتهامات وارده شد.

پس‌از آن‌سعید باقرموسوی معاف به سئوالات رئیس دادگاه پاسخ گفت ۰ وی نیز به‌اتهام معاونت در کلاهبرداری به‌مبلغ ۳٥ میلیون ریال از شعبه‌حفظ بانک سپه و شرکت‌دربرداشت مبلغ ٥٤ میلیون و پانصدهزار ریال ازبانک سپه تحت تعقیب قرار گرفته دراین مورد اتهام یادشده گفت :اینکار را فقط به منظور اعتقاد و اطمینانی‌که به حمیدی داشتم و مدارکی‌که وی در مورد‌ثروتش ارائه نموده بود انجام دادم و قصد و نیت سوئی در میان نبوده‌است .

سپس محمد ثنائی طرقبه‌به پاسخگوئی پرداخت و در مورد شرکت در جرائم استنادی در کیفرخواست ، خود را از هر جهت بیگناه دانست و اظهار داشت :

اینکار را بدلیل خوش ـ خدمتی و ایمانی که نسبت‌به رئیس خود داشتم انجام دادم‌و از قصد واقعی مرتکبان جرم بی‌اطلاع بودم.

پس‌از آن وکیل مدافع مدعی خصوصی «بانک سپه» به دفوع پرداخت وکلای‌مدافع متهمان نیز هریك به دفاع از موکلین خود پرداختند.

دادگاه پس‌از شور رای‌خود رابشرح زیر اعلام کرد:

کریم حمیدی متهم ردیف اول به اتهام :

۱ـ کلاهبرداری مبلغ ۳٥ میلیون ریال از بانک سپه شهرستان کرج ۲ـ شرکت در سه فقره اختلاس بمبلغ ٥٤ میلیون ریال محکوم‌به دوبارحبس‌جنحه‌ای بمدت۹ ماه و ٥بارحبس‌جنائی‌درجه۲ بمدت ٥ سال و پرداخت مبلغ ٥٤ میلیون و پانصدهزار ریال ازبانک سپه تحت تعقیب قرار گرفته دراین مورد از فهرست قرعه خارج میگردد .

۲ـ تبصره ـ هزینه تجدید ارزیابی بعهده معتر

تقویم اطلاعات

ساعات شرعی
استخراج دکتر ریاضی کرمانی

دوشنبه ـ سوم مهرماه ۱۳۵۷
۲۲ شوال ۱۳۹۸ ـ ۲۵ سپتامبر ۱۹۷۸
اذان مغرب . . . . . ساعت ٦ و ٤٦ دقیقه
اذان صبح (فردا) . . ساعت ٤ و ٥٥ دقیقه
طلوع آفتاب (فردا) . . ساعت ٦ و ٢٢ دقیقه
ظهر شرعی (فردا) . . ساعت ١٢ و ٢٧ دقیقه
اذان مغرب (فردا) . . ساعت ٦ و ٤٥ دقیقه

حزب رستاخیز امروز منحل میشود

انحلال حزب رستاخیز قطعی شد و پیشنهاد انحلال امروز از طرف دکتر جواد سعید قائم‌مقام موقت حزب به هیئت اجرائی حزب داده خواهد شد که باحتمال قوی‌مورد تصویب وتائید قرار خواهد گرفت .

همانطوریکه دیروز اطلاع دادیم قائم‌مقام حزب پس از انتصاب به این سمت این موضوع را مورد بررسی‌قرار داد که حزب رستاخیز دیگر حزب فراگیر نیست و باید مثل احزاب دیگرفعالیت‌داشته باشد.

وقتی حزب، فراگیر و تنها حزب نباشد پس‌ماهیت وکیفیت وجودی خود را از دست‌داده وباید منحل گردد و بجای آن احزاب و جمعیت های‌سیاسی دیگر که درداخل آن فعالیت داشته‌اند ، بطور مستقل و مجزا واردصحنه سیاسی‌کشور گردند. این بحث در خارج از جلسه رسمی بررسی و آماده شده وامروز طی گزارش از طرف قائم‌مقام حزب که چهار هفته قبل به این سمت منصوب شد به هیئت اجرائی حزب‌تسلیم میگردد .

پیش‌بینی میشود هیئت اجرائی ضمن تائید و تصویب انحلال هیئت اجرائی حزب هیئتی را تعیین ومامور کند که تشریفات انحلال را بپایان برساند.

احزاب جدید

باانحلال حزب رستاخیزمسئله مهمی که جلوه‌گر میشود .اول فعالیت سیاسی این حزب ودوم تسویه مالی واداری ان است.

در مورد اول ظاهرا از درون حزب رستاخیز چندین گروه و حزب بیرون خواهند آمد که آغاز ورسمیت کار آنها در هفته های آینده اعلام خواهد شد. بهرحال این گروه ها قبل از انتخابات ظهور خواهند کرد و بزرگ و کوچکشان باهدفهای انتخاباتی فعالیت خود را آغاز خواهند کرد. ظاهرا هر یک از احزاب باجمعیت‌هائی که از بطن حزب رستاخیز بیرون بیایند نقش از اوضاع و احوال را خواهند داشت و احتمالا بعضی از آنها با دولت نیز مخالفت هائی نشان خواهند داد اما همه‌ی آنها مخالف حکومت نخواهند بود و چه بسا با مخالفان فعلی نیز به مخالفت برخیزند .

اموال احزاب‌گذشته

در مورد تسویه مالی و اداری مشکلات پیچیده‌تر احساس میشود، ظاهرااحزاب گذشته که در حزب رستاخیز ادغام شده بودند انحلال‌خود را رسما و قانونا و مطابق اساسنامه‌هایشان اعلام نکرده بودند .

بهمین جهت بحث بر سر اینست که اموال این‌احزاب را نمیتوان به دولت تسلیم کردو باید براساس موازین حقوقی دوباره به دبیر کل های سابق این احزاب دادکه مهمترین آن حزب ایران نوین بدبیر کلی امیر عباس هویدا، حزب مردم به دبیر کلی محمد فضائلی و حزب پان‌ایرانیست به دبیر کلی محسن پزشکپور است .

وضع پزشکپورو حزب‌وی کاملا روشن است بنابراین تحویل اموال این حزب هیچ نوع ابهامی ندارد اما اینکه دبیران کل حزب ایران نوین و مردم هم آماده تحویل‌گرفتن اموال خود هستند یا نه مطلبی است که در روز های آینده روشن خواهد شد .

یک خبر حاکی است که‌از طرف دبیر کل سابق حزب ایران نوین یک شخصیت‌دیگر برای تحویل گرفتن اموال معرفی خواهد شد و از طرف حزب مردم نیز بهمین نحو عمل میشود .

ساختمان های سابق حزب مردم و حزب ایران نوین از جمله مواردی است که تحویل و تحول آن‌مشگل بنظرمیرسد چون این دو حزب قادر به پرداخت اجاره آنها نیستند لذا پیش‌بینی میشودساختمانها به مالکان آن بازگردانده‌شود.

تکلیف ساختمان بزرك حزب

در موردساختمان بزرگ و سربفلک کشیده حزب‌رستاخیز در خیابان آریامهر که‌موسس آن‌حزب ایران‌نوین است‌بحث بازپیچیده و محاسبات آن از این بحث هم پیچیده‌تر است، گفته میشود بین ٤٠ تا ٦٠ در صد هزینه این ساختمان‌را حزب ایران نوین پرداخت نموده و بقیه‌راحزب‌رستاخیز پرداخت کرده است .

طبیعی است آنچه که حزب رستاخیز خرج کرده است متعلق به دولت است اما سهم حزب ایران نوین نامعلوم و مبهم است و مسئولین امر نظرشان اینست‌که این‌ساختمان باید تحویل دولت گردد .

مشکل دیگر وضع کارکنان اداری حزب‌و نشریات‌رستاخیز است ، از این عده هم آنهائی که در کادر اداری و واحد های مختلف حزب رستاخیز کار میکنند و هم آنها که در کادر نویسندگان و تحریری‌و فنی که محل خدمتشان در نشریات حزب بوده همه‌وضع مبهم دارند ـ حزب رستاخیز و یادولت که بعد اموال آنرا تحویل میگیرد موظف است حقوق حقه آنها را بپردازد.

امروز گفته شد بعضی از این کارکنان از احزاب قدیم‌به حزب رستاخیز منتقل شده‌اند و باید بهمان احزاب باز گردند . اما احزاب قدیم هم نه سازمانی دارندو نه‌احتیاجی بهمین جهت‌هیئت مامورانحلال باید به همه‌ی این مشکلات رسیدگی‌کندو طرحهای‌قانونی برای پایان دادن آن تهیه نماید.

ثبت اسناد به استعلامات پاسخ میدهد

بدرخواستهای استعلام‌در کوتاهترین زمان پاسخ‌داده خواهد شد .

به همین منظور بخشنامه زیر از طرف وزیردادگستری به ادارات ثبت صادر شده است .

گزارشی به خلاصه اینکه در بعضی از نقاط کشور ثبت اسناد طبق دستور اداری از جواب‌باستعلامات منع‌شده‌است‌ملاحظه گردید.

خودداری از پاسخ به استعلامات نوعی توقیف معامله است که چون متکی بر مجوز قانونی‌نیست‌خلاف قانون‌است ، نظر به اینکه دستور منع بعضا متکی به تصمیم دولت های سابق بود به لحاظ مسئولیت مشترکی که در دولت‌دارم لازم بود الغاء آن باطلاع هیات دولت برسد .

بدین لحاظ گزارش امر را عینا در جلسه مورخ‌اول مهر ماه ۱۳۵۷ هیات دولت مطرح کردم و رای متفقاعلیه دولت این بود که رویه خلاف قانون گذشته دایر برخودداری از جواب استعلامات‌باید منسوخ‌شود بنابر این از این ببعد برطبق مقررات قانون باستعلاماتی که میشود مربوط به هرجا که باشد فورا پاسخ داده شود و مخصوصا تدابیری اتخاذ گردد که متقاضی معطل نماند .

وزیر دادگستری
ـ محمدباهری

صاحبان ۷۱ میلیون متر زمین و خانه می‌توانند استعلام بگیرند

دیروز اعلام شد که به تصمیم هیات وزیران سازمان ثبت اسناد در سراسر کشور مکلف شد در باره استعلاماتی که‌می شود باتوجه به حق مالکیت افراد پاسخ متقاضیان را بدهد واز این پس به هیچ وجه مستنداتی که به موجب آن‌ها سازمان ثبت از پاسخ دادن به استعلامات خودداری می کرد وجود اجرائی نخواهد داشت. وزیر مشاور در توجیه این تصمیم هیات‌دولت مثال آورد که در جنت آباد طرحی در دست اجرا بودبنام طرح کاداس که مردمی که‌در آنجاصاحب‌زمین یاخانه‌هستند، نمی توانستند زمین یاخانه خودرا معامله کنند زیرا ثبت به‌استعلام آنها جواب نمی داد.

امروز گفته شد :در منطقه شمال غرب تهران یعنی قسمتی از اراضی‌باغ فیض ، فرحزاد، کن،پوئینگ‌و حسین‌آباد حدود ۷۱ میلیون متر مربع زمین وجود دارد که در طرح قرار دارد . این مقدار زمین حدود ۳۵٤۱٤ قطعه‌است و ۲۵ هزار مالک دارد. ولی ۲۳۰۱ قطعه آن‌که۳ر۵۲ میلیون متر مربع است فقط به۱۱۰۰ مالک تعلق دارد!

حضرت آیت الله العظمی آقای حاج سیدکاظم شریعتمداری برای کمك به همنوعان زلزله زده طبس حسابی بشماره ۴۰۰۰ در شعبه ۴۳ قم این‌بانك افتتاح فرموده‌اند. عموم‌مردم میتوانند اعانات نقدی خود را از طریق کلیه شعب این بانك بدون پرداخت هیچگونه هزینه‌ای بحساب مذکور حواله نمایند.

بانك صادرات ایران

بنام حضرت آیت الله العظمی آقای سید عبداله شیرازی برای کمك به همنوعان زلزله‌زده طبس حسابی بشماره ۱۰۰۰۰۰ در شعبه ۱۵ مشهد این‌بانك افتتاح شده است. عموم‌مردم میتوانند اعانات نقدی خود را از طریق کلیه شعب این بانك بدون پرداخت هیچگونه هزینه‌ای بحساب مذکور حواله نمایند.

بانك صادرات ایران

اطلاعات دیپلماتیك

هزاران افغانی به پاکستان پناهنده‌شده‌اند

دیشب رادیو لندن در بخش فارسی خود گزارشی پیرامون پناهندگان افغانی در پاکستان پخش کرد . در این گزارش گفته شد :

یکی از خبرنگارانی که برای بی.بی.سی ازپاکستان خبر میدهد در گزارشی از پاکستان میگویدتاکنون‌گروه زیادی از اهالی افغانستان از زمان روی‌کار آمدن‌رژیم جدید به پاکستان پناه آورده‌اند. این خبرنگار در گزارش خودمی‌افزایدتعداد دقیق کسانی که در طی‌پنج ماه گذشته از مرزافغانستان گذشته و به پاکستان‌پناهنده شده‌اند مشخص نیست . بر طبق برخی برآوردهاتعداد این افراد تا حدود هشت هزار تا ده هزار نفر تخمین زده‌میشود ولی تعیین تعداد دقیق آنها که به پاکستان رفته‌اند بسیار مشکل است باین خاطر که آنها همواره درحال مهاجرت و عبور از مرز هستند و مخصوصا اینکه ایلات مقیم آن‌نواحی در این موقع سال مشغول کوچ کردن میباشند ، گفته میشود تنها در یک روز در ماه گذشته دوهزار نفر به پاکستان پناهنده شدنداعتقاد براینست که پناهندگان اهالی قبایل مسلمان محافظه کاری‌هستند که با سیاست های دولت جدید افغانستان مخالفت دارند.

دولت پاکستان مسئله پناهندگان افغانی را چندان ظاهر نساخته، زیرا نمی خواهد رابطه دو کشوررا که در وضع بسیار حساسی قرار دارد تیره سازد . این طرز فکر پیوسته از زمان روی‌کار آمدن رژیم جدید در افغانستان مورد توجه پاکستان بوده است ، زیرا پاکستان نگران بوده است که مبادا امکان افزایش‌نفوذ شوروی باعث برهم‌خوردن تعادل در این منطقه مهم جهان شود. اوایل این ماه ژنرال ضیاء در راه سفرش بتهران در کابل توقف کرد و با پرزیدنت ترهکی‌بمذاکره پرداخت. ظاهرا آنها در مورد مسائل‌مهم‌بین دوطرف بمذاکره نپرداخته بودند ، بلکه گمان براینست که‌دیدار طرفین‌سبب‌آرامش درمسئله حساس‌مشکلات مرزی‌شود. درگذشته پاکستان به افغانیهائی پناهندگی میداده است که براثر تبعیضات مذهبی رژیم داودخان به‌این کشورپناهنده‌میشدند ناظران در پاکستان معتقدند که افزایش تعداد پناهندگان از زمان روی‌کار آمدن رژیم فعلی حاکی از آنست که‌این رژیم هنوز چنانچه باید بر اوضاع مسلط نشده است.

ضیافت بمناسبت روز ملی عربستان

ابراهیم البکر سفیر عربستان سعودی دردربار شاهنشاهی دیشب بمناسبت روز ملی کشورش ضیافت عصرانه‌ای ترتیب داد . در این ضیافت که در محل اقامت ایشان ترتیب‌داده شده بود عده‌ای‌از دیپلماتها و سفرای مقیم‌دربار شاهنشاهی بویژه سفیران کشور های‌عربی ،و همچنین گروهی از مقامات وزارت امور خارجه‌و دیگر شخصت های ایرانی شرکت داشتند.

تلگرام پزشکپور به والدهایم درمورد امام موسی صدر

محسن پزشکپور

محسن پزشکپور رهبر حزب پان ایرانیست ،بدنبال نامه خود به رئیس مجلس شورای ملی در باره وضع نگران کننده امام موسی صدر رهبر شیعیان لبنان ، تلگرامی در همین مورد به «کورت‌والدهایم » دبیر کل سازمان ملل متحد مخابره کرد .

پزشکپور در این تلگرام پس از اشاره به سفر امام صدر به لیبی نوشته است :

از آنجا که گذشته ازیک میلیون شیعیان لبنان تمامی ملت ایران و نیز میلیون‌ها شیعیان جهان و بی‌گمان میلیونها مردم آزاده دیگر دچار نگرانی و اضطراب بسیار برجان و زندگی امام موسی صدر میباشند و از آنجا که تحقیق و بررسی نسبت به این مورد از جمله مسائل خاصی‌است که چه سبب‌های ایجاد این حادثه و چه نتایج آن‌دارای‌حیثیت و جنبه بین‌المللی است ، خواهشمند است ،جنابعالی که در مقام دبیر کل سازمان ملل متحد قرار دارید مقرر فرمائید با استفاده از همه‌ی امکاناتی که در اختیار ان سازمان می‌باشدنسبت‌بمورد بررسی و نتیجه رابرای‌رفع نگرانی میلیونها شیعیان و مردم جهان باستحضار همگان برسانند .

باتقدیم دورود و احترامات شایسته :

تهران ـ بیست‌وسوم‌سپتامبر ۱۹۷۸ ـ مجلس شورای‌ملی رهبر حزب پان‌ایرانیست‌و نماینده مجلس شورای ملی
محسن پزشکپور

بانك شهریار

باکمال خرسندی افتتاح شصت و سومین شعبه بانك را بنام شعبه قلهك واقع در خیابان کورش

کبیر ایستگاه یخچال نبش بن‌بست‌امیری‌فر به موجب اجازه‌نامه شماره نب ۸۷۲ مورخ ۲۰ر٤ر۱۳۵۷ بانك مرکزی ایران‌در روزسه‌شنبه ٤ر۷ر۱۳۵۷ هجری شمسی باطلاع می‌رساند شعبه مزبور آماده انجام‌کلیه اموربانکی‌مشتریان محترم خواهد بود .

تلفن شعبه : ۲٦۷٥٤٥

بانك شهریار

برنامه‌مخصوص تئاترشهر به‌نفع زلزله‌زدگان خراسان

رسیتال پری زنگنه

سه‌شنبه چهارم مهرماه ساعت ۷ بعد ازظهر .
بهای بلیط ۱۰۰۰ ریال .
محل فروش بلیط گیشه تئاتر شهر .

از دوستان بازنشسته ووظیفه بگیر تقاضا دارم هرکدام که‌مایلند مبلغی بفراخور حال خود جهت کمك بزلزله زدگان طبس بحساب شماره ۱۱۱ در بانك صادرات خیابان فخرآباد واریز نمایند تا مبلغ کل عینا بشیرو خورشید سرخ ایران حواله و واریز گردد .

رئیس کانون بازنشستگان کشوری ـ
سناتور حسین دها

دنیای ورزش شنبه‌ها منتشر میشود

بانك شهریار

ساعتهای کار بانك شهریار

از اول مهرماه ۱۳۵۷ تا اطلاع ثانوی ساعات‌کار ادارات مرکزی و شعب بانك شهریار به شرح زیر اعلام میگردد .

ادارات مرکزی
شنبه تا چهارشنبه ازساعت ۷½ الی ۱٤
پنجشنبه ها از ساعت ۷½ الی ۱۲

ساعات کار شعب برای مراجعه مشتریان
شنبه تا چهارشنبه صبحها از ساعت ۷¾ الی ۱۳½
عصرها از ساعت ۱٥½ الی ۱۷½
پنجشنبه‌ها صبح از ساعت ۷¾ الی ۱۱½ عصر تعطیل

بانك فرهنگیان ایران ، بانك عدد و منطق

عدد :
- باسرمایه ۲۴۰ هزار فرهنگی
- وداشتن ۲۰۰ شعبه که در ۱۴ ماه تاسیس شده است.
- درارتباط با ۲۰۰ کارگزار در سراسر جهان
- باهدف: خدمت به ۳۵۰ هزار آینده‌ساز ایرانی
و ارائه خدمات بانکی معتمدی به جامعه بازرگانی

منطق :
- ۲۴۰ هزار سرمایه‌گذار استحکام
- ۲۰۰ شعبه در ۱۴ ماه قدرت تحرك
- خدمت به ۳۵۰ هزار فرهنگی هدف اجتماعی
- خدمات بانکی بهتر برای مردم ایران هدف اقتصادی

ارتباط با بانك فرهنگیان ایران ، یك ارتباط منطقی است.

انتخاب دستیار در رشته‌های بالینی دانشگاه جندی‌شاپور

مرکز پزشکی فیروزگر (شبکه ٤وزارت بهداری وبهزیستی)درتهران عده‌ای دستیار طبق ضوابطوزارت علوم‌ودانشگاه جندی‌شاپور برای طی دوره های تخصصی از طریق امتحان کتبی و مصاحبه میپذیرد.

رشته های موردنیاز داخلی ـجراحی ـاطفال ـ زنان‌و مامائی ـ اورتوپدی ـ بیهوشی ـپاتولوژی ورادیو لوژی

داوطلبان میتوانند مدارك زیر رااز تاریخ‌نشر اولین نوبت این آگهی لغایت ۲٤ مهرماه ۱۳۵۷ به آدرس تهران .خیابان حافظ ـخیابان زاهد. مرکز پزشکی‌فیروزگر ـدفترجندی‌شاپورمراجعه و ثبت نام نموده‌ویا توسط‌پست به‌آدرس فوق‌ارسال دارند ـ بمدارکی که‌دیرتراز موعد مقرر تحویل ویاناقص ارسال گردد ترتیب اثر داده نخواهدشد.

مدارك لازم :
۱ـ فتوکپی دیپلم پزشگی
۲ـ فتوکپی برك پایان خدمت یا معافیت دائم
۳ـ فتوکپی شناسنامه ۲برك
٤ـ عکس ٤×٦ تعداد ٦ عدد
٥ـرسیدبانکی بمبلغ‌دوهزارریال‌بحساب‌شماره ۲٥۲۲ بانك ملی‌بهجت‌آباد تهران.

تاریخ امتحان امتحان در راس ساعت ۹صبح روز سه‌شنبه ۲٥ مهرماه ۱۳۵۷درمحل آمفی‌تئاتر مرکزپزشگی فیروزگر وتاریخ مصاحبه در روز پنجشنبه ۲۹ر۷ر۱۳۵۷ در مرکز پزشکی فیروزگر م‌الف ۱٦٤۲٤ ۱ـ۲