سال سی ودوم ـ شماره ۹۶۲۹ | پنجشنبه پانزدهم خرداد ماه ۱۳۳۷ | تکشماره دوریال ونیم

اطلاعات

۲۴ صفحه

بیروت، بعلبك، بکا وطرابلس در آتش وخون

قوای سوریه بهمراه شورشیان به بعلبك حمله‌ور شده‌وکنترل مرزهای لبنان‌وسوریه‌رابدست گرفته‌اند

بعلبك بدست عشایر شورشی که ازکوهستانهای مرزسوریه حمله کرده بودند سقوط کرد

هواپیماهای دولتی بعلبك‌رابمباران وشورشیان رابمسلسل بستند ـ لبنان خونین‌ترین مراحل بحران خود را میگذراند

عبورومرور ازساعت ۸ دیشب دربیروت ممنوع شد ـ درطرابلس هنوز تعدادکشته شدگان معلوم نشده است ـ دربیروت شورشیان خانه‌بخانه میجنگند ومنازل خودرا بسنگرهای نظامی تبدیل کرده‌اند

جریان روز

جاده سوم | داروی تلخ

سرمقاله و تفسیر جهان در صفحهٔ دوم

دراین نقشه موقعیت شهر بعلبك و مراکز حمله شورشیان ازحوالی مرزهای سوریه باین شهر نشان داده شده‌است.

بیروت ـ شدیدترین زدوخورداز هنگام بروز اغتشاشات در لبنان طی ۲۶ روز گذشته دیروز در دو منطقه مختلف بیروت رخ‌داد ومدت شش ساعت متوالی تیراندازی‌ادامه داشت .

قوای انتظامی برای غلبه بشورشیان از سلاحهای سنگین گوناگون استفاده کردند

زدوخورد از دوبعداز ظهر دیروز شروع شد ودرحدود ساعت‌نه‌شب متوقف گردید .

گزارشهای رسیده حاکی است که‌عده‌ای زیادی بهلاکت رسیدند تعداد صحیح مقتولین هنوز معلوم نیست .

بقیه در صفحه چهارم

خانواده‌های ایرانیان مقیم لبنان

گزارش خبرنگار اطلاعات درلبنان راجع به حوادث اخیراین‌کشور را درصفحه ۱۵ مطالعه فرمائید

دوگل تساوی حقوق مسلمین وفرانسویان‌را اعلام‌کرد

نخست‌وزیر فرانسه طی‌نطقی‌که در الجزیره ایرادکردگفت: زندگی بهتری‌درانتظارمسلمانان الجزایراست

تاسه ماه دیگر تکلیف قطعی الجزایر تعیین خواهدشد ـ استقبالی‌که دیروز درالجزایراز دوگل شد نظیراستقبالی بودکه درسال ۱۹۴۴ مردم پاریس درشانزه لیزه ازوی‌کردند یکی ازاعضای‌کمیته نجات ملی گفت‌کسانی‌که دراطراف دوگل هستندکه ما از آنها خوشمان‌نمی‌آید ـ برای‌محافظت ازدوگل چتربازان‌تمام مواضع حساس‌الجزایررااشغال‌کردند

ده‌ها هزار زن و مرد، پیرو جوان، مسلمان و فرانسوی، هنگام ورود دوگل به الجزایر از وی استقبال کردند. فشار جمعیت بحدی بود که ۴۰ نفر بیهوش شدند و برای جلوگیری از هجوم جمعیت، چتربازان ژنرال ماسو، در حالیکه دستهای خود را بیکدیگر داده و حلقه زنجیری بوجود آورده بودند راهی برای عبور اتومبیل دوگل باز کردند. عکس بالا منظره‌ای از هجوم جمعیت را هنگام ورود دوگل نشان میدهد

(شرح در صفحه ۳)

پیشنهاد انقلابی شوروی بکشور های خاور میانه

دولت شوروی پیشنهادکرده‌که حاضراست در ازای امتیازات نفتی درکشورهای خاورمیانه ۹۰ درصد منافع رابه‌کشور صاحب‌نفت بپردازد

قاهره ـ مجله‌نیوزویك مینویسد: شوروی‌اخیراپابصحنه‌نفت خاورمیانه گزارده و پیشنهاد کرده است هرکشور خاورمیانه که بااین کشور قراردادنفت منعقد کند ۹۰ درصد منافع را بدست خواهدآورد وشوروی فقط ۱۰ درصد منافع را برای مخارج‌لازم بخود تخصیص میدهد . ضمنا شوروی ماشین‌آلات ومهندس نیز باین کشورها خواهد فرستاد وبومیها را برای اداره امور صنایع نفت تربیت خواهد کرد . این پیشنهاد نفتی کلیه محافل‌نفتی جهان را نگران ساخته ومحافل آمریکائی‌عقیده دارند پیشنهاد مذکور اساس کنونی کلیه قرارداد های نفت را درجهان بهم میزند .

صاعقه هشت نفر را هلاك کرد

سیل وتگرك ورعد وبرق وطوفان درشهرستانها ادامه دارد

گزارشات خبرنگاران ما از شهرستانها درباره وضع هوا حاکیست . مشکین شهر ـ چند روز است که بارندگی شدیدی در مشکین

بقیه درصفحه‌بیست‌ودوم

اسپوتنیك برفراز تهران

امروز ساعت ۵و۴۵ دقیقه صبح بوقت تهران سومین‌اسپوتنیك‌شوروی ازفراز تهران عبور کرد.

آخرین دنیا شماست

بنا بتقاضای خوانندگان ،نیازمندیهای عمومی را که تاکنون مخلوط با آگهی های کوچك در صفحه ۱۹ چاپ میشد ،از این ببعد بطور مجزا ومستقل در صفحه ۱۵ تحت عنوان فوق بنظر شما خواهیم رسانید .

دنباله نطق وزیر دادگستری

درجلسه دیروز مجلس‌سنا درپیرامون اوضاع دادگستری واصلاح تشکیلات قضائی درصفحه ۱۶ چاپ شده است

یك‌بمب‌هیدرژنی درکنارشهر «ساوانا» بدریا سقوط کرد

هرلحظه احتمال میرودکه این بمب منفجر گرددو«ساوانا» ومناطق اطراف را بتل خاکستری تبدیل کند

نیروی دریائی امریکا بااضطراب هرچه تمامتر درجستجوی بمبی که از یك هواپیما به دریا افتاده می باشد

ساوانا ـ مجله نیوزویك دراخبار پشت پرده خود می‌نویسد یك‌بمب هیدرژنی ازیك هواپیمای «ب ـ ۴۷» آمریکائی درساحل این‌شهر در اقیانوس سقوط‌کرده است .

انتشار این خبر وحشت ونگرانی شدیدی بین مردم ساوانا ایجاد کرده وهرلحظه احتمال میرود که این بمب منفجر گردد وساوانا و مناطق اطراف آن را بتل خاکستری تبدیل کند .

نیروی دریائی وهوائی امریکا بااضطراب هرچه تمامتردرجستجوی این بمب هستند ولی هنوز نتوانسته اند محل سقوط آنرا پیدا کنند وبیم آن میرود که‌دراثر فعل و انفعالاتی که‌در آب‌دریا صورت‌می گیرد ناگهان منفجر شده‌ومصیبت بزرگی ببار آورد .

درگذشته نیزچند باربمب های هیدرژنی از هواپیما سقوط کرده ولی نیروهای‌اکتشافی موفق‌شده‌اند بسرعت محل سقوط آنرا کشف کرده‌واز انفجاربمب جلوگیری‌کنند ولی این دفعه چون محل سقوط‌تا کنون پیدا نشده وحشت واضطراب شدیدی ساکنین این منطقه‌رافرا گرفته وخواب وراحت‌ازمردم سلب گردیده است.

بولگانین تبعید شد

مسکو ـ طبق‌گزارش‌های رسیده برای نیکلای‌بولگانین نخست‌وزیرسابق شوروی پستی دربندر اد، سا درنظرگرفته شده‌است‌و بزودی بولگانین به‌این شهر تبعید خواهد شد. (رویتر)

کوژپشت‌نتردام

در سینمای فردوسی

که مجهز به مدرنترین دستگاه تهویه هواست باموفقیت ادامه دارد

NOTRE DAME DE PARIS
Sinèma Firdoussi

کین‌لی نبرد جدیدی را آغاز کرده است

بانصب یك شیر هشت تنی برروی چاه شماره شش‌کارکین‌لی پایان مییابد ـ روزی صد هزاردلار گاز درچاه شماره شش از میان میرود

دیروز بالاخره پس از ۴۲ روز فعالیت ـ کین‌لی متخصص اطفای حریق چاه های نفت ـ موفق بخاموش کردن چاه اهواز گردید .

خبرنگار ما گزارشی در این باره بشرح زیر تهیه کرده است :

آقای رپیتن سخنگوی شرکتهای عامل نفت بخبرنگار ما اظهار داشت فشار گازی که از دهانه چاه شماره ۶ اهواز خارج میشود بالغ بر ۲۰۰۰ پوند در هر اینچ مربع میباشد واین فشار در مقایسه با فشار چاه شماره ۵ البرز که (۲۴۵۰ پوند) در هراینچ مربع بود بخوبی اهمیت خود رامعلوم میدارد .

بقیه درصفحه‌بیست‌ودوم

حبس تأدیبی برای مأمور متخلف

به‌پیشنهاد طباطبائی قمی وتصویب مجلس مامورینی‌که‌گزارش خلاف واقع در امر مالیاتی بدهند به حبس محکوم میشوند

دوماده دیگر ازلایحه مالیات بردرآمد تصویب شد

مجلس شورای ملی

بقیه درصفحه بیست‌ویکم

قهرمانان آمدند

ازقهرمانان تیم ملی‌کشتی ایران‌که دیروز از توکیو بتهران بازگشتند درفرودگاه مهرآباد استقبال پرشوری بعمل آمد

بعدازظهردیروز اولین کاروان ورزشی قهرمانان ایرانی که‌برای شرکت درمسابقات آسیائی بتوکیو رفته‌بودند باهواپیما وارد تهران شدند .

درفرودگاه مهرآباد جمع کثیری ازقهرمانان دانش‌آموزان دبیرستانهای پسرانه‌ودخترانه وباشگاههای تهران از قهرمانان استقبال شایان توجهی نمودند .

بقیه درصفحه‌بیست‌ودوم

یك روزنامه آمریکائی نوشته است:

درمنطقه قم نفت بمیزان تجارتی وجود ندارد

مقامات شرکت ملی نفت امروز این‌گفته راتکذیب‌کردند واعلام داشتندکه هرلحظه درانتظار فوران چاهها می‌باشند

چندی پیش یکی‌ازمجلات‌اقتصادی آمریکا مقاله‌ای درباره‌منطقه نفت قم‌انتشار داددرمقاله مزبور نوشته شده که‌مهندسین شرکت‌ملی‌نفت پس‌از تفحصات زیادوآزمایش های گوناگون باین‌نتیجه رسیده اند که‌درمنطقه البرزقم نفت بمیزان تجارتی وزیاد وجودندارد ویکی از علل عدم اجرای پروژه احداث خط لوله نفت‌قم ـ اسکندرون نیز همین امرمیباشد خبرنگار مابرای اطلاع ازچگونگی فعالیت‌های مهندسین شرکت ملی‌نفت به‌مقامات مربوطه مراجعه نمودیك‌مقام مطلع‌درشرکت ملی‌نفت اظهار داشت‌مهندسین‌ایرانی باامیدواری وخوشبینی فراوان‌مشغول فعالیت‌های اکتشافی درمنطقه مزبور میباشند. واینکه‌گفته شده‌درمنطقه قم‌نفت وجود نداردکاملا برخلاف واقع میباشد ودلیل این‌امر برخورد چاه شماره۵ البرز بدریای نفت و فوران عجیب آن‌دردوسال قبل‌می باشد .

این مقام افزودمعمولا درکشورهای نفت‌خیز کارشناسان پس‌از سالها کوشش وزحمت وصرف هزینه‌های هنگفت وحفرچاههای متعددبمنابع نفت‌دست مییابند واین‌انتظاررانباید داشت که‌همیشه اولین چاه‌حفرشده درمنطقه‌ای به‌منبع نفت‌برخورد نماید کمااینکه درقراردادهای نفت‌حداقل ۱۲سال برای‌عملیات اکتشافی در نظر گرفته میشود.

خوشبختانه پس‌از چندسال کوشش این‌موفقیت نصیب مهندسین‌ایرانی گردید وتوانستند پس‌از حفاری‌چاه شماره ۵بوجود منابع‌نفت درمنطقه قم‌پی ببرند. وهم‌اکنون نیزبا حفر چاههای متعدد ۶و۷وچاه شماره (۵ـب) که‌در فاصله نزدیکی ازچاه شماره ۵واقع‌شده هرلحظه منتظر فوران نفت میباشند.

فعالیت کارشناسان و مهندسین ایرانی بهمین‌جا خاتمه پیدا نمیکند وبا توسعه منطقه‌البرز قم‌وحفرچاههای جدید به‌منابع تازه‌میرسند.

خریداران محترم تلویزیون (ار ـ ث ـ آ)

که پیش‌قسط پرداخته‌اند

چون مقدمات نصب آنتن وتحویل دستگاههای تلویزیون (ار ـ ث ـ آ) که قبلا بیعانه گرفته شده کاملا فراهم است لذا از مشتریان محترم درخواست می‌شود:

جهت تنظیم‌کارت اختصاصی وتعیین نشانی محل نصب‌آنتن

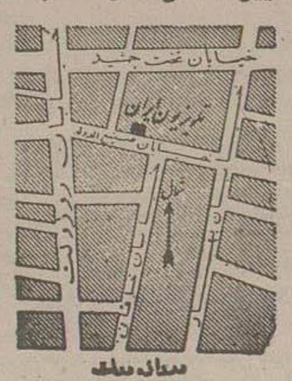

همه روزه ازساعت ۹ صبح الی ۱۲ واز ساعت ۴تا۶ بعداز ظهر به نشانی زیرمراجعه نمایند.

دفترموقتی تلویزیون ایران‌خیابان روزولت چهارراه ثریا تلفن ۶۹۵۹۹

شرکت سهامی فیروز

قسمت رادیو تلویزیون.

(۱) آ ـ ۹۲۹۲

فیلیپس رادیو
برتری مشخصات فنی
توام با ارزانی قیمت

باشتراك جینالولو بریجیدا انتونی کوئین

ضمنا باطلاع عموم میرساند ،کارت پستال های جینا که بوسیله روزنامه فروشان برای سانس‌های‌فوق‌العاده صبح بفروش میرسد هرکدام در تاریخ خودش قابل اعتباراست (برنامه آینده‌کی بردکی باخت) آ ـ ۹۴۰۰

نهال آرزوهای شما بارور میشود

بشرطی‌که همین امروز یك بلیط سی ریالی اعانه‌ملی بخرید وازجایزه یك میلیون ریالی آن بهره‌مند شوید.

جریان روز

جاده سوم

در سال ۱۳۳۴ قانونی از مجلس شورایملی برای احداث جاده سوم بتصویب رسید و طبق این قانون بنا شد که ساختمان این جاده بلافاصله شروع ودر مدت دوسال بپایان برسد وهمچنین طبق این قانون مقرر شد که شهرداری عرضاً ۲۰۰متر ازاراضی را برای احداث جاده بخرد از این دویست متر صد وبیست متر برای جاده اصلی و ۴۰ مترهم از دو طرف جاده . دراین قانون بشهرداری اجازه داده شده است که اراضی را که برای احداث جاده سوم درنظرگرفته میشودبقیمت روزخریداری نماید. دو سال سپری گشت وقدمی برای احداث جاده سوم برداشته نشد. وطبعا شهرداری هم دست بخرید اراضی نزد و در عوض نقشه های متعددی عوض شد ودر اثر تعویض نقشه زمین ها در بورس افتاد اراضی که حدس زده میشد تبدیل بجاده خواهد شد از قیمت افتاد ودرعوض قیمت اراضی اطراف ناگهان ترقی کرد ومعاملات بر روی آن شروع شد . کسانی که در اطراف اراضی منزل داشتند در اثر این نوسانات مصنوعی بوضع متزلزلی دچار شدند . وبطور خلاصه معلوم نشد آن عجله و شتابی که برای احداث جاده سوم و تنظیم قانون آن بود چگونه و چرا ازحرارت و جوش و خروش افتاد و چگونه آن احتیاج شدیدی که بایجاد جاده سوم احساس میشد یکباره ازبین رفت.

بهرحال نتیجهٔ این قانون وشایعات واخبار جور واجور این شد که قیمت زمین‌های مجاور از متری ۲۵ الی تومان به متری چهل الی صد [illegible] رسید . اگرشهرداری بلافاصله اراضی مورد نظر را خریده بود اینقدرقیمت اراضی بطور غیر طبیعی بالا نمیرفت واجازه نمیداد که بازار سیاه وبورس زمین بوجود آید .

اکنون قانون احداث جاده سوم دو مرتبه برای تمدید در مجلس مورد شور ومذاکره است واگر قانون تمدید شود شهرداری میتواند اراضی مورد نظر را بهمان قیمت سال ۱۳۳۴ که در قانون مقرر شده است بخرد ولی گویا دراین مورد اختلافی پیش آمده است وآن اینست که عده‌ای از نمایندگان عقیده‌دارند که اراضی جاده اصلی بقیمت سال ۱۳۳۴ وهشتاد متر دو طرف جاده بقیمت روز خریده شود .

احداث جاده سوم و خرید اراضی احتیاج بمبلغی دارد که شهرداری از تامین آن عاجز است یکی از راه های تامینی اعتبار مخارج این جاده خرید همین هشتاد متر از دو طرف جاده است که اولا شهرداری میتواند با فروش آن بقیمت روز مبالغ هنگفتی بدست آورد و ثانیا چون فروشنده است میتواند شرایطی برای ساختمان بناها در دوطرف جاده بخریداران بقبولاند ودر امر احداث بناهای دو طرف جاده نظارت کند ودرنتیجه زیبائی و تناسب وهماهنگی ساختمان های مسیر جاده حفظ شود .

اگر قانون شهرداری را مجبور کند که این اراضی را بقیمت روز بخرد شهرداری بهیچوجه قادر بتامین مبلغ نخواهد بود و بدون شک جاده سوم لااقل برای چند سال بوجود نخواهد آمد وفقط وسیله‌ای برای بالا بردن قیمت اراضی ومعاملات پرسود خواهد شد .

وقتی درنیویورک میخواستند پارک بزرگی بنا کنند کسانی که در اطراف آن مالک بودند تصور میکردند که قیمت اراضی آنها در اثر ایجاد پارک ومرغوبیت بنحو سرسام‌آوری بالا خواهد رفت . ولی شهرداری با استفاده از همین وضع واینکه ایجاد پارک موجب افزایش قیمت اراضی اطراف میشود، پارک بزرگ و زیبای نیویورک را بخرج همین مالکین ساخت وازآنها حق تشرف گرفت .

حق هم همین است کسانی که دراثر بوجود آمدن یک وضعیت فوق‌العاده بدون خرج وبدون انتظار قیمت اراضی ومستغلاتشان بالا میرود طبیعی است که باید در مخارج آن شرکت کنند .

بهرحال اگر قانون بهمین وضع باقی بماند و شهرداری قیمت اراضی را برای احداث جاده سوم بهمان قیمت سال ۳۴ بدهد باحق تشرفی که از اراضی مجاور جاده خواهد گرفت قادر خواهد بود که ساختمان جاده را شروع کند ولی اگر بنا باشد که بقیمت امروز بخرد هرگز قادر بایجاد جاده سوم نخواهد شد . از طرف دیگر اگر توجه کنیم که این اراضی در اثر تصویب قانون احداث جاده سوم در سال ۱۳۳۴ تا امروز اینقدرترقی کرده است واگر شهرداری بلافاصله پس از تصویب قانون اقدام بخرید اراضی میکرد دیگر چیزی برقیمت آن از نظر فروشنده اضافه نمیشد . دلیلی ندارد که شهرداری بقیمت امروز این اراضی را بخرد . بنظر ما بهتر آنست که قانون بصورتی که در سال ۱۳۳۴ تصویب شده تمدید بشود وشهرداری اراضی مورد نظر را بهمان قیمت سال مذکور خریداری نماید . وبلافاصله پس از تمدیدهم شروع بخرید کند تا بار دیگر اجرای قانون به تعویق نیفتد .

داروی تلخ

ژنرال دوگل با همه ابهامی که در سخنانش وجود دارد ـ واین امری کاملا حساب شده است ـ نقشه‌روشنی برای حل مسئله الجزایر در نظرگرفته است .

نطق دیروز او در الجزیره خطوط اصلی طرح وی را رسم کرد . تکیه او بر روی ده میلیون فرانسوی الجزایر وحقوق وامتیازات متساوی آنها با سایر فرانسویان نشان میدهد که با این مسئله در آینده بچه ترتیب رفتار خواهد شد خصوصا اگر فعالیتهای کمیته نجات ملی را در این مدت در نظر بگیریم .

ژاك سوستل از فردای ورود خود به الجزایر ،شعار تازه‌ای داد که اساس اقدامات بعدی قرار گرفت .وی میگفت «یك فرانسه از دو نکرك تاصحرا » وبدنبال اقدامات او کمیته نجات‌ملی سراسری الجزایر کمیسیونی رامامور رسیدگی به طرز اجرای طرح وحدت الجزایر وفرانسه کرد واکنون دوگل بر اساس همین اقدامات قبلی و روحیه‌ای که بهر حال ایجاد شده‌است میتواند راه حل قطعی مسئله را ازنظر خود اعلام دارد .

وحدت الجزایر وفرانسه در نظر سوستل وهمفکرانش در کمیته نجات ملی اعم از مسلمان وفرانسوی،متضمن دو اصل است :

۱ـ اعطای حقوق سیاسی متساوی با فرانسویان بهمه ساکنین الجزایر،بدین ترتیب تعداد نمایندگان مسلمانان در مجلس فرانسه از ۱۵ نفر فعلی به بیش از ۱۰۰ نماینده افزایش خواهد یافت .

۲ـ تساوی کامل ساکنین الجزایر ، وفرانسه از لحاظ حقوق اجتماعی و شرایط اقتصادی .بدین ترتیب‌مزد یك کارگر عادی که اکنون در الجزایر ساعتی ۱۰۷ فرانك است خود بخود باید به ۱۴۹ فرانك افزایش یابد. و کارگرساکن الجزایر که با سه‌فرزند ماهی ۷۵۰۰ فرانك از صندوق بیمه اجتماعی میگیرد،مانند کارگر مشابه خود در فرانسه هر ماه ۲۲ هزارفرانك دریافت خواهند داشت .

بعبارت دیگر سوستل وبهمراه او کابینه جدید فرانسه ،میخواهند ۹ میلیون مسلمان الجزایری را با ۴۵ میلیون فرانسوی در یك ردیف قرار دهند ومسلمانان را در سیستم‌اقتصادی سیاسی واجتماعی فرانسه کاملاجذب کنند .

چنین طرحی نسبت به طرحهای‌قبلی عناصر افراطی دست راست ومحافل استعماری فرانسه ،چه در خاك اصلی وچه در الجزایر ،پیشرفتی محسوب میشود واز میانه روی‌وشناخت واقعیت خالی نیست .اما دو مشکل بزرك در راه آن وجود دارد .

نخست مخارج گزافی که بر بودجه فرانسه ومالیات دهندگان فرانسوی تحمیل خواهد کرد .بنا به تخمین ـ کمیسیون مذکور در فوق ،اجرای‌طرح لااقل سالیانه ۱۵۰ میلیارد فرانك خرج خواهد داشت .

از این گذشته افراطیون فرانسوی والجزایری بهیچ وجه با چنین طرحی نمی توانند موافقت کنند .افراطیون فرانسوی عادت کرده‌اند بالجزایر مانند گاو شیرده بنگرند .ومیترسند در صورت برابری حقوق مسلمانان و فرانسویان ،بزودی جمعیت فرانسه‌در مسلمانان مستهلك شود وافزایش سریع جمعیت مسلمانان ،به میزان کنونی سالی دو در صد ،حتی خود فرانسه را در آینده تحت الشعاع ـ الجزایر قرار دهد .صرفنظر از آنکه ۱۰۰ نماینده مسلمان در مجلس متشتت فرانسه قدرت عظیمی راتشکیل خواهند داد .

افراطیون مسلمان ،یعنی عناصرجبهه آزادی ملی ،نیز جز با استقلال‌الجزایر موافقت ندارند ودراین راه‌ازپشتیبانی تونس ومراکش برخوردارند .

عدم رضایت این هر دو گروه از هم اکنون تظاهر کرده است،خصوصا عناصر افراطی درمیان فرانسویان الجزایر علنا دو گل را متهم به همکاری با عناصر «ناباب» میکنند .زیرا درکابینه جدید دوگل شخصیت های میانه رو اکثریت دارند ودر میان آنها بسیاری راجع بالجزایر با نظر لیبرال برتری فکر میکنند .

باوجود این دوگل میتواند کاملا به پشتیبانی ارتش متکی باشد .پس‌از تشکیل کابینه دوگل ،بسیاری از سخنگویان ارتش فرانسه در الجزایر از جمله ژنرال ماسو صریحا اعلام داشتند که «داروی تلخی را که ژنرال تجویز کرده است خواهند خورد» و «از ژنرال‌با انضباط تمام پیروی‌خواهند کرد .»

پیش بینی تحولات آینده الجزایر چندان دشوار نیست .ساکنین الجزایر در رفراندم مربوط به قانون اساسی جدید فرانسه شرکت خواهندکرد . مذاکرات آینده مقامات فرانسوی با نمایندگان منتخب مردم صورت خواهد گرفت ودر دنیای خارج خواهندکوشید جبهه آزادی ملی را فقط نماینده یك اقلیت نا فرمان جلوه دهند .

ودر برابر میتوان تشکیل دولت‌آزاد الجزایر را بعنوان یك عکس‌العمل‌قابل توجه از جانب جبهه آزادی ملی‌انتظار کشید .

مشك آنست که‌خود ببوید

وصف چهار کتاب زیر جزبا مطالعه آنهادرست نیست .

۱ـ مقایسه‌کارهای پطرکبیر رضاشاه ۲ـفردریك کبیر ودربار.

۳ـشخصیت ژزفین یا تسخیر کننده ناپلئون

۴ـتاریخ انگلستان اثرآندره موروآبا ۱۲۰گراور ده نقشه با بهاء متناسب بودجه کتاب خوانان واقعی گرد آورده آقای حسام الدوله معزی در تمام کتاب فروشیها ۱ـ۳ آـ۵۶۳۱

نمایشگاه و فروشگاه بزرك

ماشین‌آلات مهندسی وکشاورزی وبرق وآبیاری

قبل از خرید هرنوع بولدوزر ـگریدر ـتراکتور دیسك ـگاو آهن ـانواع لوازم کشاورزی ـ موتور ـ موتور پمپ ـموتور ژنراتور ـموتور آسیا ـانواع لوازم معدن ـاتومبیل وکامیون بما مراجعه فرمائید .

راهنمائی ما برای شما مفید خواهدبود فروش‌باقساط طویل المدت جاده تهران نو .

روبروی فرودگاه دوشان تپه ـنوماشین

آـ۹۳۴۰

سپید و سیاه

درشماره فردای

مجله سپید وسیاه

هزارمطلب زیبا وخواندنی ویکصد عکس دیدنی چاپ شده است

خاطرات جالب دکتر اشترونك رئیس مدرسه سابق صنعتی‌که هشت روزقبل از فوتش برای

مجله سپید وسیاه

نوشته است دراین شماره بشاگردان و علاقمندانش تقدیم میشود

جمعه‌ها روز انتشار مجله سپید وسیاه است

آـ۹۴۳۶

Max Factor Hollywood

شرکت سهامی اسپارك نماینده جدید لوازم آرایش ماکس فاکتور هولیود

باطلاع عموم فروشندگان ومصرف‌کنندگان محترم لوازم آرایش میرساند که متخصصین زیبائی ماکس‌فاکتور هولیود اخیرا محصولاتیکه درجهان آرایش کاملا بی‌نظیر وبی‌سابقه میباشد بوجود آورده واولین پارتی آن توسط هواپیما جهت شرکت سهامی اسپارك نماینده جدید رسیده وبزودی دردسترس‌علاقمندان‌گذارده خواهد شد.

نماینده انحصاری لوازم آرایش ماکس فاکتور هولیود

شرکت سهامی اسپارك خیابان سعدی تلفن ۵۱۷۹۵

آـ۹۴۲۶ ۱ـ۲

ورود

آقای مهندس مهدی آراسته که تحصیلات خودرا در رشته مهندسی زمین شناسی درکشورهای متحده آمریکا با موفقیت بپایان رسانیده است عصر دیروز وارد تهران شد.

آـ ۵۸۱۵

انجمن ادبی (ناهید)

اول‌بازار تجریش

عصر جمعه۱۶ خرداد دکتر مریم میرهادی متخلص به (ناهید) تحت عنوان سیفلیس دهان‌سخنرانی خواهند نمود .

آـ ۵۸۴۷

درانجمن دانشوران

بپاس خدمات شاعر شهیر معاصر آقای عباس فرات بادبیات ایران که از پایه‌گذاران انجمن دانشوران هستند مجلس جشن ادبی ازساعت ۷ بعدازظهر امروز درمحل‌تابستانی انجمن پشت مسجد سپهسالار کوی مقابل فرهنگستان برپا میشود واز خدمات شاعر نامبرده قدردانی و تحلیل بعمل میآید .

دبستان رشدی

برای کلاسهای تابستانی از ۱۲تا۱۵ خرداد نام نویسی و داوطلب دختر وپسر می‌پذیرد .

برنامه کلاسها از ساعت ۸ تا ساعت ۱۱ صبح شامل : بازیهای تفریحی ـدرس انگلیسی ـسینما ـشنا ـکارهای دستی ونقاشی خواهد بود .

میدان کاخ ـخیابان ابتهاج ـمقابل بیمارستان ورجاوند تلفن ۴۳۸۸۱ آـ۵۶۶۳ ۱ـ۴

هرقدر پول شرطی بخواهید

موجود داریم لاله‌زار نزدیك توپخانه ۳۹۷۸۴بنگاه کوشان ۱ـ۲ آـ۹۱۵۲

باغ‌فروشی با عمارت درمحل مرغوب مشرق تهران قبل از تهران پارس

بمساحت پنجهزار متر که چهار طرف آن محدود بخیابان وکلیه دیوار ها با آجر بهمنی تمیز دارای عمارت سه‌اطاقه گلخانه بزرك وشسی های متعدد واستخر بزرك برق آب لوله با اشجار پیوندی گلهای زینتی ومیوه جات بقیمت متری یکصد تومان فروخته میشود رجوع فرمایند به لاله‌زارنزدیك توپخانه تلفن ۳۹۷۸۴ بنگاه کوشان ۱ـ۲ آـ۹۰۷۲

چینی شکسته

«نام‌کتاب‌کوچك پنجاه ودوصفحه‌ای **پرتواعظم** است .

پرتواعظم هنرمندیست که‌با انتشار نخستین کتاب خود جای خودرا دردل‌مردم‌هنردوست بازکرد. این‌کتاب تصویر کوچکی‌ازیك فضای بزرك ولی‌تهی‌ونغمهٔ کوتاهی ازیك‌سمفونی طویل واسرار آمیز است اودراین کتاب‌بایك منطق‌ویالکتیکی دیالکتیك را محکوم میکند . . . .»

ایران ما

«نویسنده گرامی کتاب بااسلوبی متین وجملاتی شیرین اثراتی که از زندگی فاشیستی درحیات برخی از جوامع امریکائی بجا مانده بادقت نظر ودوراز مداخلهٔ حیات‌شخصی بدرستی می‌نمایاندبگونه‌ای که‌خواننده‌بدون احساس‌خستگی مطالبی ارزنده و آموزنده‌تحصیل میکندو ارزش کاروفضیلت نویسنده دانای کتاب رادرمی‌یابد . **روئین**

جای‌فروش ـ تهران کتابفروشی ابن‌سینا

رشت کتابفروشی طاعتی ـبنگاه مطبوعاتی مژده

(نمایندگی روزنامه اطلاعات) ۱ـ۲ آـ۹۲۶۶

بمناسبت درگذشت مرحوم **سیدضیاءالدین مؤمنی** که از صاحبمنصبان شریف و صدیق وزارتکشور و درعداد بازنشستگان بوده است مجلس ترحیمی از ساعت ۵ الی ۷ بعدازظهر روزجمعه۱۶خردادماه ۱۳۳۷درمسجدآیت‌اله‌نوری واقع درسرچشمه منعقد خواهد بود .

آـ ۵۸۸۹ **از طرف وزیر کشور ـ دادور**

بدینوسیله فوت شادروان **آقای‌ضیاءالدین مؤمنی** که‌از صاحبمنصبان صدیق وبازنشسته وزارت کشور بوده‌اند باطلاع میرساند مجلس ترحیم آنمرحوم ازساعت ۵ الی ۷ بعداز ظهر روزجمعه ۱۶خرداددرمسجد مرحوم آیت‌اله‌نوری واقع درسرچشمه خیابان سیروس برقرار است البته عموم مؤمنین وبرادران دینی وفامیل آنمرحوم شرکت خواهند نمود **الاحقر بهاءالدین نبوی نوری**

خانواده‌های **مؤمنی ـ حکیم‌هاشمی ـ اسداله‌زاده ـجنابی ـ خوشنویسان ـ متقی ـ قبله‌تهرانی** فوت شادروان آقای ضیاءالدین مؤمنی تنکابنی صاحبمنصب‌عالیرتبه وبازنشسته وزارت‌کشوررا بدینوسیله باطلاع‌دوستان‌واقوام میرسانند مجلس ترحیم‌آنمرحوم از ساعت ۵ تا ۷ بعدازظهر روز جمعه ۱۶خرداد درمسجد مرحوم آیت‌اله‌نوری برقراراست‌ومجلس ترحیم زنانه در روزجمعه (فردا) در منزل شخصی آنمرحوم منعقد خواهد بود

سرهنك‌سیدمحمد حسین‌مؤمنی ـ سیدمصطفی‌سیدمرتضی سیدحسام‌الدین ـ بانواشرف‌السادات ـ بانوعذرا ـابراهیم دکتر سیدجلال الدین ـبانو ـ فخرالسادات ـ علیرضا میرعماد ـ دوشیزه بتول ـ پرویزمؤمنی ـ بانوزبیده‌حکیم هاشمی ـ سیدآقابزرك حکیم هاشمی ـ کاظم حکیم هاشمی عصمت‌حکیم‌هاشمی ـ حاجی‌محمد ـ حسن ـ حسین ـ جواد اکبر ـ جعفراسداله‌زاده ـ دکترعلینقی جنابی ـ عبداله اسداله‌قبله ـ اصغر وجواد متقی آـ۵۸۵۷

بعموم بازماندگان آنمرحوم مصیبت‌وارده را تسلیت میدهیم

استخرشنای دلیر درکرج

زیرنظر مربی‌کارآزموده از روزجمعه شانزدهم خردادماه رسما افتتاح میشود

آـ۹۴۲۸

خانواده های سهرابی ـ شمس ـ محمودی ـقلمکاری‌بدین وسیله بانهایت تاسف فوت مرحوم **حسن قلمکاری** راباطلاع میرساند ختم‌مردانه بعد از ظهر جمعه از ساعت ۵الی ۷روز ۱۶ر۷ر۳۷ در مسجد حسینی طهران‌نو وختم زنانه درمنزل برقرار است . **حسین قلمکاری ـ محسن قلمکاری ـ مسعود قلمکاری** آـ۵۹۲۱

ببازماندگان آنمرحوم مصیبت وارده راتسلیت میدهیم .

بمناسبت شب سال بانواقدس‌محب ارنگه (والده‌اینجانبان) روز جمعه ۱۶خرداد ماه ۱۳۳۷ از ساعت ۵تا۷ بعداز ظهر مجلس یادبودی در ابن‌بابویه برپاست از عموم دوستان و آشنایان دعوت‌میشود که‌باتشریف‌فرمائی‌خودروح آن‌مرحومه راشاد فرمایند . آـ۵۸۴۱ **برادران محب‌ارنگه**

بمناسبت شب هفت **بانولیزا تراوهانیان** مادراینجانب روزجمعه شانزدهم خردادماه ۱۳۳۷ ازساعت ده‌الی‌دوازده ظهر مجلس‌یادبودی درکلیسای ارامنه واقع در خیابان قوام‌السلطنه برپا میشود ازعموم‌خویشان و دوستان دعوت مینماید که باتشریف‌فرمائی خود روح آنمرحومه را شاد فرمایند آـ ۵۸۴۹ **هاملت‌تراوهانیان**

بمناسبت تصادف روزشنبه ۱۷خرداد باهفتمین شب وفات‌شادروان **بانو رقیه** صبیه مرحوم حاجی‌محمدحسین‌بزرك مجلس‌یادبودی ازساعت۴تا۶ بعدازظهر برمزار آنمرحومه درامامزاده عبداله برقرار است. از اقوام و دوستان تقاضا میشود باحضور خود روح آنمرحومه را شاد فرمایند

خانواده‌های احمدیان ـفاضل‌همدانی ـ شبیری ـتقی‌زادگان حاجی موسی ـ قندی آـ۵۹۰۱

خانواده‌های کرمانی ـ خلیق‌رضوی ـ خلیق ـ مرآتی ـ آثاری ـسرخابی ـ جشنی‌مطلق ـامیری ـ عزیزی ـجوهری

بانهایت تاسف فوت جانگداز مرحومه **عذراء خانم‌خلیق رضوی** همسرآقای سیدمحسن‌خلیق‌رضوی راباطلاع‌خویشان و دوستان میرساند مجلس‌ختم مردانه آن مرحومه شنبه ۱۷ر۳ر۳۷ ازساعت چهارتا شش بعدازظهر درمسجد ارك ودرهمان‌ساعت مجلس‌ختم‌زنانه درمنزل شخصی آنمرحومه واقع درخیابان پاستور کوچه عسجدی کاشی ۸۶برقرار خواهد بود .

الحاج نصراله کرمانی ـ سیدمحسن‌خلیق‌رضوی ـ سیدعباس خلیق‌رضوی ـسیدحسین‌خلیق ـ سیدمصطفی‌خلیق ـ حاج آقاجواد مرآتی ـسروان‌هوائی آثاری‌سرخابی ـاصغرجشنی مطلق ـ امیرامیری ـ سروان عزیزی ـ ابراهیم جوهری

ببازماندگان آنمرحومه مصیبت وارده را تسلیت میدهیم

آگهی‌های تسلیت

افسران ـ درجه‌داران وکارمندان اداره تسلیحات‌ارتش مصیبت‌وارده را بخانواده محترم مشایخی بخصوص‌بسرکار سرهنك مهندس علی مشایخی تسلیت میگویند

آـ ۵۹۱۳ **اداره تسلیحات ارتش**

باچشمی اشکبار وقلبی‌پراندوه ازفقدان مادری مهربان وخردمند مصیبت وارده را به‌استاد گرانمایه آقای‌دکتررضا حجازی‌وبستگان‌تسلیت عرض‌بقای عمر بازماندگان‌آنمرحومه را مسئلت دارم آـ۵۸۵۵ **غلامرضا قاضی‌مقدم**

گروه فرهنگی هدف

مصیبتی‌را که بهمکار محترم وعزیزشان‌آقای سیدمحسن خلیق رضوی وخانم دکتر خلیق رضوی وارد آمده است از صمیم قلب تسلیت میگویند . آـ۹۲۴۰

مصیبت وارده رابجناب‌آقای‌احمدارجمند وستوان۲محمدعلی ارجمند تسلیت عرض مینمائیم .

حسین نیرمحمدی ـ علی اکبر نیرمحمدی شهرابی ـمصطفی شهرابی فراهانی . آـ۵۸۴۳

بانهایت تاسف.درگذشت‌ناگهانی شادروان **حاج‌لطف‌اله هدایت** فرزند مرحوم حاج مخبرالسلطنه را باطلاع عموم دوستان وآشنایان میرساند مجلس ترحیم آنمرحوم ازساعت ۱۰الی ۱۲روز شنبه ۱۷خرداد ماه ۳۷ درمقبره هدایت واقع درخیابان اسلامبول منعقد خواهد بود ومخارج مجلس ختم زنانه طبق نظر آنمرحوم بمصارف خیریه خواهد رسید .

آـ۵۸۶۵ **خاندان هدایت**

بخانواده محترم هدایت وعموم بازماندگان آنمرحوم‌مصیبت وارده راتسلیت میدهیم .

برای استحضار منسوبین و دوستان و آشنایان

مراسم هفته‌درگذشت‌همسر عزیزم **آقای‌علی صادقیان‌پور** روز شنبه ۱۷خرداد از ساعت ۴تا۶بعداز ظهردر آرامگاه‌خانوادگی صاعدی واقع‌درابن‌بابویه برگزار خواهد شد .

آـ۵۹۴۵ **فروغ صاعدی**

باکمال تاسف فوت مرحومه **آمنه افشار نژاد** همسرآقای حاج‌احمد افشار نژاد ومادر آقایان حسین وجواد و جعفر افشار نژاد را باطلاع دوستان و آشنایان میرساند . مجلس تذکرمردانه درروزشنبه ۱۷ر ۳ر۳۷از ساعت‌چهار تا شش بعداز ظهر در مسجد غفاری (دروازه قزوین خیابان غفاری)منعقد است . آـ۵۹۲۳ **فامیل افشارنژاد**

ببازماندگان آنمرحومه مصیبت وارده‌راتسلیت میدهیم .

بمناسبت تصادف روز جمعه ۱۶ر۷ر۳۷ باهفتمین روز وفات مرحوم **حاج‌علی اصغر جعفری تهرانی** مجلس ترحیم‌در مسجد مقداد واقع در خیابان ده متری گرگان از ساعت ۵الی ۷بعد ازظهر برقرارازآقایان علمااعلام‌وتجار واقوام ودوستان خواهشمند است برای شادی روح آنمرحوم شرکت‌فرمایند.

علینقی جعفری ـحاج‌محمد رضاجعفری ـ حاج‌محمد ابراهیم جعفری ـحاج‌مصطفی جعفری ـحاج‌مرتضی‌جعفری حاج‌محمد جواد جعفری ـعباس جعفری ـمحسن جعفری ـ حاج سید عبدالحسین نجفی ـحاج غلامعلی آسودگان .

خانواده های **نیکخو ـ ویسهٔ ـ سلحشور ـغلامباشی‌زاده ـ شکوفه تهرانی ـاحمدی ـفرخنده‌کیش ـانهاری ـفاضلی ـ پهلوانی** باکمال تاسف درگذشت‌مرحوم **غلام‌نیکخو** کارمند بازنشسته آرتش ابوی کریم نیکخو وعظیم نیکخو وسرگرد مالی‌محمد علی‌نیکخو راباطلاع فامیل دوستان‌وآشنایان می رساند مجلس ختم مردانه‌آنمرحوم از ساعت۹تا۱۱ روزشنبه هفدهم خرداد ۳۷ درمسجد مجدواقع درخیابان سپه‌ومجلس ختم‌زنانه روز جمعه۱۶خردادماه۳۷ ازساعت۱۶الی۱۹ درمنزل شخصی‌واقع‌در خیابان‌شاهپور علیرضا (حشمت‌الدوله‌اسفالت) کوی متین‌دفتری کاشی ۵منعقد خواهد شد . آـ۵۸۲۹

بعموم بازماندگان آنمر حوم مصیبت‌وارده‌راتسلیت‌میدهیم

عرض تشکر

بسیاری ازسروران گرامی تلگرافا وکتبا درمصیبت وارده ارادتمند را باابراز همدردی وتسلیت های صمیمانه رهین منت وبزرگواری خود فرموده‌اند باعرض‌سپاسگزاری توفیق وسعادت همه‌آنها رامسئلت نموده استدعا دارم این مختصر را بجای پاسخ‌مستقیم قبول فرمایند .

آـ۵۸۷۵ **محمود معدل. رئیس‌کل‌دفتر نخست وزیر**

بانهایت احترام از حضور آقایان‌معظم وذوات محترمی که‌باشرکت درمجلس ترحیم‌جوان‌ناکام دکتر امیربهمن‌سردار پورگودرزی قلوب جریحه دار یك‌جمعیت ماتم زده را بابذل عنایت بزرگواری تسلی داده وخشنودی روان آن‌مرحوم را فراهم فرموده‌اندشکرگذاری نموده‌چنانچه‌تاخیری درشرفیابی برای عرض تشکر حضوری رخ دهد امید عفو داریم .

فتح‌اله گودرزنیا ـسرلشکر زاهدی ـاعتماد السلطنه ـ سرلشکر علوی مقدم ـعزت‌اله سردار پورگودرزی ـ امیر گودرزنیا آـ۵۸۳۹

بدینوسیله از عموم دوستان وآشنایانیکه درغیاب اینجانب درجلسات ترحیم پدر ارجمندم **مرحوم ابوالقاسم ماجد** شرکت فرمودند صمیمانه سپاسگذارم .

آـ۵۸۰۱ **ناویان دوم ـ سعید ماجد**

مارشال واسیلوسکی مشمول تصفیه شد

وزیرجنگ سابق شوروی ازکاربرکنارشده واکنون‌درتبعید بسر میبرد

مارشال واسیلوسکی

نیویورك ـ اکنون دیگر مسلم شده که‌مارشال الکساندر واسیلووسکی وزیر جنك سابق شوروی که‌در موقع وزارت دفاع مارشال ژوکف نیزسمت معاونت‌او زادانته است‌درسال گذشته ازکار برکنار شده‌است.

این امرازیك کتاب جدیدشوروی‌بنام (دیکسیونرسیاسی) معلوم شده‌است واسیلووسکی یکی‌ازاشخاص نزدیك مارشال ژوکف بوده‌وضمنا پسراونیز بادختر مارشال ژوکف ازدواج کرده است. نامبرده پس‌ازبرکناری ژوکف ازوزارت دفاع دیگر درفهرست رهبران نظامی شوروی دیده نشده ژوکف باتهام مداخله‌درامور حزب کمونیست ازطرف کمیته مرکزی این حزب‌معزول گردید.

مارشال واسیلووسکی اکنون ۶۳ سال دارد وگفته‌میشود که‌از لحاظ مزاجی علیل شده‌ودریك گوشه دور افتاده درتبعید بسرمیبرد.

(آسوشیتدپرس)

آلمان وایتالیا موشك میسازند

دولت آلمان غربی ۵۰۰ میلیون دلار خرج ساختن موشك میکند

بن ـ فرانتز ژوزف اشتراوس وزیر دفاع آلمان غربی اعلام کرد که‌ایتالیا و آلمان غربی برای تهیه مو شکهای هدایت شونده اقدام خواهند کرد .وی‌طی نطقی که برای اعضاء انجمن صنایع هواپیما سازی درآلمان‌ایراد کردگفت‌چهارنوع‌موشك درآلمان‌ساخته‌خواهدشدو این همان انواعی است که‌قبلا درآمریکا ـ انگلستان وفرانسه ساخته شده است .

وی افزود که تهیه موشك بقدری خرج‌برمیدارد که لازمست کشور های اروپائی یك برنامه مشترك بموقع‌اجرا گذارند زیرا اجرای این برنامه به‌تنهائی بسیار مشکلست وزیر دفاع آلمان اضافه کرد که‌دولت آلمان طی۷سال آینده مبلغ ۵۰۰میلیون دلار خرج ساختن موشك خواهد کرد .

(آسوشیتدپرس)

رنگهای ساخته سنتتیك

شرکت رنگسازی ایران

ازلحاظ پوشش ـ دوام ـ براقی

بی‌رقیب میباشد

بایکمرتبه امتحان مشتری دائمی

ماخواهیدشد

فروش درکلیه رنگفروشیهای تهران‌وشهرستانها

آ ـ ۶ ـ ۱۴

فرانسه

الجزیره ـ هواپیمای دوگل‌درساعت ۱۴ دیروز بوقت تهران در فرودگاه الجزایر برزمین نشست و گروه زیادی از مردم که برای استقبال اودرفرودگاه گرد آمده بودند نسبت بوی بشدت ابراز احساسات کردند.

بمحض فرود آمدن هواپیمای حامل ژنرال دوگل در فرودگاه الجزیره‌ژنرال سالان فرمانده کل نیروهای مسلح فرانسه در الجزائر و گروهی‌ازافسران عالیرتبه‌ارتش‌فرانسه باستقبال‌وی‌شتافتند وژنرال ماسو فرمانده چتر بازان فرانسوی که کلاه پره قرمز بسرداشت اعضای کمیته نجات ملی را بژنرال دوگل معرفی کرد و سپس نخست وزیر فرانسه بالحن‌دوستانه و گرم با ژاك سوستل مذاکره‌کرد. هنگامیکه ژنرال با سوستل همکار دیرین خود دست میداد دهها اتومبیل بوقهای خود را بصدا درآوردند وفریاد زنده باد دوگل در فضای فرودگاه طنین انداز شد.

فاصله فرودگاه تاشهر الجزایر با پرچم سه رنك فرانسه تزئین شده‌بود وافراد پلیس که کلاه‌خود های‌سفید بسر داشتند بشدت مراقب حفظ‌نظم بودند.

ژنرال دوگل که لباس ژنرالی بتن داشت از گارد احترام وپیاده نظام‌ارتش مستعمرات سان دیدوسپس همراه ژنرال سالان وماسو بااتومبیل‌فرودگاه را ترك گفت.

ژنرال دوگل پس از ورود به کاخ تابستانی الجزیره اعضای کمیته‌نجات ملی الجزیره را بحضور پذیرفت‌و با آنها نهار صرف کرد. سرهنك گدار رئیس کمیته نجات ملی وسایر اعضای آن پس ازصرف نهاربا ژنرال دوگل‌و مذاکره باوی کاخ تابستانی راترك کردند. بلافاصله کنسولهای ایتالیا، آلمان غربی، سویس وایالات متحده آمریکا بکاخ تابستانی رفته وباژنرال دوگل ملاقات کردند.

(خبرگزاری فرانسه)

استقبال ازدوگل

الجزیره ـ ژنرال شارل دوگل‌نخست وزیر فرانسه که دیروز بالجزیره‌رفته مورد استقبال شدید رهبران‌انقلاب اخیر الجزایر قرار گرفته است. رهبر ۶۷ ساله فرانسه با فرماندهان نظامی الجزایر که این انقلاب راکه متجربه پیروزی او گردید بوجود آوردندمذاکره کردوباسکال‌آریگی‌رهبر جزیره‌کرس را که بانقلابیون پیوسته بود موردتفقد قرار داد. دوگل اونیفورمی بتن کرده

ژنرال دوگل پس از تصویب لایحه اختیارات پارلمان را ترك میگوید .

بود که‌روی آن‌نشان سرتیپی الصاق گردیده بود.این همان درجه‌ایست که دوگل در جنك دوم‌هنگامیکه مبارزه دامنه‌دار خود رابرای نجات فرانسه ازنازیها شروع کرد داشت. هنگامیکه دوگل از هواپیما خارج میگردید غریو شادی هزاران نفر ساکنین الجزیره که باستقبال او آمده بودند برخاست شورو هیجان وشدت ابراز احساسات مردم بحدی بودکه افراد نیروهای انتظامی قادر بجلوگیری از مردم‌نبودند. در دو طرف جاده‌ایکه فرودگاه رابه شهر متصل میساخت عده زیادی از زنان چادری‌واعراب با پیراهن‌سفیدو بلند صف کشیده ونسبت بنخست وزیر فرانسه ابراز احساسات‌میکردند.

علامت پیروزی

هواپیمای حامل ژنرال دوگل‌راهنمت هواپیمای‌جنگی فرانسه‌که بشکل V که حرف اول پیروزی است‌بدرقه می نمودند وهنگام نمودار شدن این هواپیماها در آسمان الجزیره دسته موزیك آهنگ «مارسیز ومارش لرن» را مینواخت .این مارش مظهر فعالیت دوگل برای نجات فرانسه در جنك‌دوم جهانی بود .دوگل و همراهان او از قبر سرباز گمنام در الجزیره دیدن کردند ودسته گلی بروی قبر سرباز گمنام نهادند. در موقعیکه دوگل سر خود را بعلامت احترام در مقابل این قبر خم کرد سکوت همه جا را فرا گرفته بود و فقط صدای غرش‌هواپیما های جنگی‌که بشکل «صلیب لرن» که علامت مخصوص نهضت دوگل میباشد پرواز میکردند شنیده میشد. در اینجا هزاران نفراز مردم الجزایرو فرانسه مجتمع شده بودند وپس‌از انجام‌مراسم فریاد مزنده باد «دوگل» آنها در فضا طنین انداز شد. دوگل برای دادن پاسخ باحساسات مردم دو دست خود را بلند کردو بعدا با رهبران‌لژیون های فرانسه آزاد که درزمان‌جنك‌تشکیل شده بود دست داد.

(آسوشیتدپرس)

هجوم مردم

الجزایر ـ از ساعت سه بعد از ظهر دیروز خیابانهای الجزیره‌که خلوت وآرام شمده بود . جنب و جوش تازه ای یافت . دسته های جوانان . دختر وپسر همراه با جمعیت‌فریاد می کشیدند «الجزیره فرانسه» و بسوی‌مرکز شهر هجوم می آوردند .

عکس بزرك ژنرال دوگل‌بین طبقه دوم و سوم عمارت فرمانداری که بالکن های آن با صلیب لرن عظیمی تزیین شده‌بود آویخته بود. روی نوارها این شعار ها نوشته شده بود :«زنده باد دوگل» «زنده باد سوستل» جمعیت‌همچنان‌این دو اسم را بلند می گفتند و فریاد می زدند : «الجزیره متعلق بفرانسه است» .

زباله هارا جارو می کنیم

در ساعت ۵ دینس عضو کمیته نجات ملی ۱۳ مه روی بالکن آمد و خطاب بجمعیت گفت :

«ما امروز برای بیان نظریات خود بدوگل بشمانیازمندیم .امروز فرصت منحصری است که بتوانیم با او صحبت کنیم . امروز فقط نخستین مرحله نیست . اقدامات ما ادامه خواهد یافت . باید زباله ها را جارو کرد . ما کلیه اشخاص و سیستمی را که نماینده آنست از میان بر خواهیم داشت . ما دوگل را با اشخلص جدیدی میخواهیم . تنها خودش رامیخواهیم. بافریاد ـ هایمان بایدباوبفهمانیم که دراطراف او اشخاصی هستند که ما از آنها خوشمان نمی آید . زنده‌باد دوگل زنده باد سالان ـ زنده باد ماسو

جمعیت فریاد زد «وسوستل»

آنوقت دینس افزود:زنده‌بادسوستل

نطق دوگل

دراینموقع نیروی انتظامی کاخ حکومتی تقویت گردید . بین‌جمعیت وکاخ پنج صف چترباز و یك صف ژاندارم مسلح و سپس چهار صف دیگر چترباز ایستاده بود .

یك هلی کوپتر برفراز شهرپرواز میکرد و پرچمهای سه رنك کاغذی که برآنها نوشته شده بود :

زنده باد دوگل . زنده باد الجزائر فرانسه . زنده باد فرانسه . پخش مینمود .

روی قسمت سفید این پرچمها یك صلیب لرن نقش شده‌که فرانسه را بنفشه الجزایر متصل میساخت .

قریب یکصد و پنجاه هزار نفر جمعیت گرد آمده بودند چهل نفر از جمعیت بیهوش گردیدند .

در ساعت پنج و پنجاه و پنج‌دقیقه ژنرال دوگل بفرودگاه آمد و ازطرف جمعیت نسبت باو ابراز احساسات شد .

جمعیتی که در جلو عمارت‌فرمانداری جمع شده بود سرود مارسیز را میخواند . ژنرال دوگل نسبت‌بپرچم ادای احترام‌کرد واز جلوگارد احترام گذشت ژنرال راتول سالان و ژاك سوستل پشت سر او بودند. نخست وزیر رو بجمعیت کرد و با دست بآنها سلام‌کرد . ژنرال دوگل بعد از سان دیدن از نظامیها وارد عمارت شد و به بالکن‌آمد . در اینموقع ساعت درست شش بود . جمعیت از شوق فریاد میکشید .

بقیه در صفحه بیست‌وسوم

روزنامه ارگان حزب‌کمونیست چین مینویسد:

سیاست تجزیه طلبی یوگسلاوی باید متلاشی شود

رویه رهبران یوگسلاوی نسبت بکمونیسم توهین‌آور ونسبت بطبقه کارگرجنایت‌است

هنك كنك ـ دولت چین کمونیست رویه خروشچف را نسبت به‌یوگسلاوی پیش گرفته وتبلیغات خصمانه‌ای را علیه آن کشور شروع کرده است . رادیو پکن دیروز سر مقاله روزنامه «مردم» چاپ پکن را پخش کرد. این روزنامه از کلیه کشور های کمونیستی دعوت میکند که مبارزه خود را علیه تیتو ادامه دهند .روزنامه مردم‌کمونیزم یوگسلاوی را بیك نوع تجزیه طلبی مدرن تشبیه کرده‌است .

روزنامه مردم نوشت‌وطبقه مقدس کمونیستها است که با سیاست‌تجزیه طلبی مخالفت کرده و آنرا از طریق سیاسی وایدئولوژیکی متلاشی‌سازند. از آنجائیکه یوگسلاوی علاقمند به روابط دوستانه وبرادرانه با سایر کشور های سوسیالیستی نیست‌طبیعی است که روابط بین کشور های سوسیالیستی و یوگسلاوی باید بصورت روابط عادی سیاسی درآید. در مقابل‌سیاست‌تجزیه طلبی‌یوگسلاوی هیچ‌گذشتی نبایدنشان داده‌شودواین سیاست‌باید‌حتماًمتلاشی‌وریشه‌کن‌شود.

روزنامه «مردم» سپس چنین مینویسد پیروان اصول مارکسیسم ـ لنینیسم باید از فعالیتهای خرابکارانه احزاب کمونیستی یوگسلاوی آگاه‌باشند.

مردم کشور های سوسیالیستی‌باید امپریالیستهاو بخصوص امریکا را خوب بشناسند وبدانند که خطرجنك از کجاسرچشمه میگیرد.امپریالیستهای آمریکا دشمن مردم در سراسر جهان میباشند.

روزنامه مزبور اضافه میکند که‌رویه رهبران یوگسلاوی نسبت بکمونیسم توهین‌آور و نسبت بطبقه کارگر خیانت است‌و حاکی ازقطع ارتباط با مبارزه طبقاتی میباشد.

(آسوشیتدپرس)

رئیس‌جمهور آلمان غربی درواشنگتن

هویس‌گفت درآینده هرگز سربازان آلمانی وآمریکائی بایکدیگر نخواهند جنگید

تئودورهویس

واشنگتن ـ دیروز تئودور هویس رئیس جمهوری آلمان غربی برای یك‌دیدار رسمی‌ازامریکاواردواشنگتن شد.

پرزیدنت آیزنهاور وعده‌ای ازاعضاء عالیرتبه دولت امریکا درفرودگاه ازوی استقبال کردند.

هویس باهواپیما ی‌شخصی‌آیزنهاور بنام کلمباین ۳از اتاوا به‌واشنگتن پرواز کرد. هنگام پیاده‌شدن‌هویس سرودملی دوکشور نواخته شد. سپس هویس وپرزیدنت‌آیزنهاور ازجلوی صف‌گارد احترام عبور کردند.

دراین موقع هویس‌کلاه خود زادر دست گرفته بود وپرزیدنت‌آیزنهاور بعداز ملاحظه اینکه هویس کلاهش را دردست گرفته ازوی متابعت کرد.

دربرابر کنگره

واشنگتن ـ دیروز تئودورهویس‌رئیس جمهور آلمان دربرابر کنگره‌امریکا اظهار داشت که:

آلمان هرگزدیگر راه‌آزادی و دمکراسی راترك نخواهد کرد. مردم‌آمریکائی وآلمانی‌بایکدیگرنخواهند جنگید.

آلمانیها حفظ صلح وآزادی را وظیفه خود میدانند واز این رودر سازمان اتلانتیك شمالی شرکت کرده اند.هرگز درآینده سربازان آلمانی وآمریکائی بایکدیگرنخواهند جنگید.

سوابق تاریخی وفکری ومذهبی ملت

(آسوشیتدپرس)

اتومبیل ادسل ۱۹۵۸ حد کمال صنعت اتومبیل سازی

کارخانجات فورد امریکا

نمایشگاه: دروازه دولت ساختمان فیات تلفن ۳۸۶۳۸ـ۳۷۶۳۷ـ۳۳۶۰۴

آ ـ ۶ ـ ۹۳

کمباین یدك کش ماشین درو وخرمن کوبی

مدل ۶۶، با عرض برش ۶ فوت

ساخت کارخانجات الیس چالمرز آمریکا

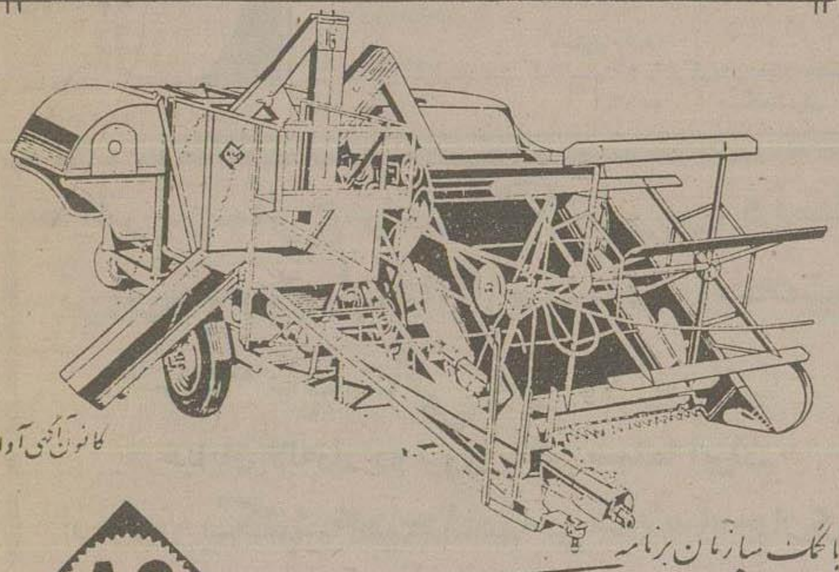

با تمام سازمان برنامه

فروش باقساط ۴ ساله

شرکت سهامی ایران تکنو خیابان سعدی تلفن ۳۹۱۰۸ ۳۹۵۶۳

اولین محصول دو بلاش استودیو مولن روژ

ماجرای مونت کارلو

ویتوریو دسیکا ـ مارلن دیتریش

در

مولن روژ

دوبله بفارسی

دوبله بفارسی

سینماسکوپ ـ رنگی ـ محصول ۱۹۵۷ یونایتدآرتیست

یک فیلم کمدی که ساعتها شمارا می خنداند

بنابتقاضای عده زیادی از مشتریان محترم فیلم‌ماجرای مونت‌کارلو مجددا درساعت ۹ بعدازظهر یکشنبه ۱۸ خرداد بزبان انگلیسی بدون ترجمه فارسی نمایش داده میشود بلیط راقبلا ازگیشه مولن روژ تهیه فرمائید.

۷۴۳۴ـ

درزدوخورد مرزی هندو پاکستان ۷ نفر پلیس هندی کشته شدند

نهرو اعلام کرد که دولت هند نمیتواند این قبیل اعمال را تحمل کند

دهلی ـ عصر دیروز در نتیجه تیراندازی بین نیروهای مرزی هندو پاکستان هفت نفر پلیس کشته شدند گفته میشود در این زدوخورد چند پلیس هندی نیز دستگیر گردیده اند .

هند تحمل میکند .

دهلی ـ نهرو نخست‌وزیر هند حادثه مرزی دیروز را که میان سرحد دو کشور در پنجاب رویداد سخت تقبیح کرد آخرین گزارش حاکی است که اجساد مقتولین پس داده شده واسیران آزاد گردیده اند و اوضاع بقرار اطلاع آرام است .

نهرو ضمن مذاکره با خبرنگاران گفت که مقامات پاکستانی دراین حادثه مقصر بوده اند واین عمل را سبعانه تلقی کرد نهرو خاطر نشان ساخت که هند این قبیل اعمال را تحمل نخواهد کرد و برای هرفردی که بقتل برسد مطالبه غرامت میکند.

(رادیو لندن)

حزب خلق بدولت ترکیه حمله میکند

دولت ترکیه ازانتشار متن مصاحبه مطبوعاتی عصمت اینونو جلوگیری کرد

استانبول ـ حزب خلق ترکیه عدنان مندرس نخست وزیر این کشور را شدیدا مورد حمله قرار داده واورا متهم ساخته که برای مخالفین دولت مضیقه‌هائی ایجاد کرده تا صدای آنها خاموش شود .

دولت ترکیه در چند روز اخیر دستور داده که روزنامه‌های این کشور مقالاتی درباره عصمت اینونو رهبر حزب جمهوری‌خواه خلق ورئیس‌جمهوری سابق ترکیه منتشر نسازند .

عصمت اینونو در کنفرانس مطبوعاتی که روز یکشنبه گذشته ترتیب داد اقدامات دولت را بباد انتقاد گرفت و بسیاست عدنان مندرس حمله کرد . بلافاصله پس از این کنفرانس مطبوعاتی از طرف مقامات دولتی بروزنامه‌ها دستور داده شد که از درج این مصاحبه مطبوعاتی خودداری کنند . مخالفین دولت ترکیه ادعا کرده‌اند که این دولت میکوشد از انتشار مطالبی که علیه خود میداند شدیدا جلوگیری کند .

شورشیان اندونزی بدولت مرکزی تسلیم میشوند

برای خلبان آمریکائی که بشورشیان کمک میکرد تقاضای اعدام میشود

جاکارتا ـ خبرگزاری اندونزی گزارش یك کارخانه نساجی در بهرجسیار اندونزی بمراتب ازهندو پاکستان و داد که ۳۱ تن دیگر از انقلابیون سوماترا واقع در مرکز جزیره جاوه گفت بجرات سایر کشور های آسیائی عقب تر میتوانم بگویم که از نظر اقتصادی است. بمقامات دولتی تسلیم شده‌اند. دیروز نیز ۲۷ تن از شورشیان که نقش مهمی در دولت انقلابی بعهده داشتند بنیرو های دولتی تسلیم شدند.

خلبان آمریکائی

جاکارتا ـ دیروز سفارت آمریکا در اندونزی اظهار داشت که وضع بوب خلبان امریکائی که برای شورشیان کار میکرد خوب است وزیر خارجه اندونزی درباره بوپ به خبرنگاران گفت هنوز معلوم نیست کی بوپ محاکمه خواهد شد. ولی دادستان کل اظهار نمود که بوپ در جاکارتا محاکمه میشود وممکن است محکوم به مرك گردد.

(آسوشیتدپرس)

غرق درمسائل سیاسی

جاکارتا ـ دکتر محمد حتا معاون سابق رئیس جمهور اندونزی امروز گفت اندونزی بیش از حد لازم در امور سیاسی غوطه‌ور شده و مسائل اقتصادی را از نظر دور داشته است.

حتا طی مصاحبه خود هنگام گشایش

اختلاف نظر بر سر کمکهای خارجی امریکا

گروهی ازسناتورهای امریکائی معتقدند کشورهای اروپای شرقی نیز باید ازکمك امریکا استفاده کنند

واشنگتن ـ سناتور جان کندی از حزب دموکرات آمریکا طی مصاحبه‌ای در کمیته روابط خارجی مجلس سنای آمریکا گفت کمك آمریکا بکشورهای دست نشانده شوروی سبب خواهد شد که ازشدت کنترل شوروی براین کشورها کاسته شود .

بعضی ازاعضاء کنگره آمریکا واز جمله سناتور نولند لیدرفراکسیون جمهوریخواه در مجلس سنا بااعطای کمك بکشورهای دست نشانده شوروی از قبیل لهستان مخالف میباشند . فعلا مباحثات شدیدی در گرفته وسعی میشود که مبلغ سه میلیارد و۱۷ میلیون دلار کمك خارجی آمریکا به بهترین نحو بین کشورها تقسیم گردد . پیشنهاد شده که قسمتی ازاین کمك بکشورهای کمونیست داده شود ولی جمهو یخواهان برای جلوگیری از اجرا ای این پیشنهاد فعالیت می کنند . فعلا وزارت امور خارجه وکاخ سفید از هرگونه توضیحی راجع باین کشمکش خودداری میکنند . بموجب طرح پیشنهادی یکی از سناتورها آمریکا بایستی بکلیه کشورهای کمونیست جزشوروی ، چین وکره شمالی کمك کند .

(آسوشیتدپرس)

نیروهای آتلانتیك باموشك «رداستون» مجهز میشوند

تاچندروز دیگر اولین محموله موشکهای «رداستون» امریکائی درخاك اروپا تخلیه خواهدشد

واشنگتن ـ دولت آمریکا روز یستم ژوئن اولین محموله موشك بالستیك «ردستون» رابااروپا خواهد فرستاد .

این موشك هاکه بهترین نوع موشك می‌باشد وبین ۳۲۰ تا ۴۰۰ کیلو متر برد دارد در یکی از بنادر فرانسوی تخلیه شده وسپس به لشکر چهلم توپخانه آمریکا که دراین مورد تخصص دارد در آلمان فرستاده خواهد شد .

موشك های مذکور باسوخت مایع اول این موشك بالستیك تحویل کارمیکنند ومیتوان آنرا از روی اتومبیل وکامیون هم پرتاب کرد بدون اینکه احتیاج بمحل استقرار مخصوص داشته باشد .

موشك «ردستون» عنصر اساسی موشك هائی است که قمر مصنوعی آمریکا رابفضا بردند برای مرحله نیروهای آتلانتیك شمالی باآن مجهز خواهند گردید وکم کم جای موشك «کور پورال» راکه برد آن فقط ۱۰۵ کیلو متر بود خواهد گرفت .

(خبرگزاری فرانسه)

روغن زیتون
شمن
مکاتبات صندوق
پست تهران ۶۷۸
تلفن ۴۴۳۹۱ـ۲۳۹۷۰
آ ـ ۹۶۱۸

بدینوسیله باستحضار آقایان محترم اعضاء میرساند مجمع‌عمومی سالیانه روز پنجشنبه ۲۲ خرداد ساعت ۵ بعد از ظهر در محل تابستانی منعقد خواهد شد .

دستور جلسه

استماع گزارش عمل کرد سال ۳۶ و برگزیدن هیئت مدیره و هیئت نظارت

آ ـ ۵۸۶۳ باشگاه ایران

آ ـ ۸۳۹۰ ۱ ـ ۰۲

لبنان

سنگربندی درمنازل شورشیان

خبرنگار خبرگزاری آسوشیدپرس خبر مربوط بزدوخورد را ازمنزل خود که در مرکز زدوخورد واقع است توسط تلفن گزارش داده و چنین گفت شورشیان در منازل سنگربندی کرده‌اند وقوای انتظامی سلاحهای سنگین را وارد عمل ساخته‌اند .

صدای شلیك مداوم بگوش میرسد وصدای انفجار بمب ومواد محترقه وشلیك تفنك وطپانچه قطع نمیگردد.»

درمنطقه دیگر شورشیان باتهدید اسلحه مسافرین دواتوبوس راپیاده کردند وسپس اتوبوسها را طعمه حریق ساختند .

ازساعت ۸ شب به‌بعد عبور ومرور درشهر ممنوع شده وساکنین بیروت بسختی میتوانند قبل ازاین ساعت خودرا بمنزلشان برسانند .

وضع درلبنان تقریبا آرام میشد که زدوخورد دیروز آغاز گردید و موجب شدبحران درسراسر کشور شدیدتر شود .

گزارشهای رسیده حاکی است که زدوخوردهای شدیدی نیز دربندر طرابلس ونواحی مرکزی وجنوبی لبنان رخ داده است .

(آسوشیتدپرس)

احتمال میرود تا ۴۸ ساعت آینده شورشیان دست باقدامات شدیدتری بزنند .

اسوشیتد پرس گزارش میدهد ظاهرا تشدید دوخامت اوضاع لبنان براثر شکستی است که احتمال دارد جامعه عرب دریافتن راه حل بحران لبنان باآن روبرو شود .

جمال عبدالناصر ازشورشیان لبنان که خواستار برکناری کامیل شمعون هستند پشتیبانی میکند و رادیو قاهره مرتب بحملات خود علیه دولت لبنان ادامه میدهد .

(آسوشیتدپرس)

زره‌پوش وهواپیما

بیروت ـ قوای زره‌پوش ارتش لبنان بکمك هواپیما به استحکامات شورشیان درکوهستانها حمله برده و مقاومت آنها رادرهم شکسته‌اند .

یك اعلامیه دولتی خاطرنشان ساخته است که در ناحیه غالبه زدوخورد شدیدی بین شورشیان ونظامیان روی داد ولی چون شورشیان یارای مقاومت نداشتند فرار را برقرار ترجیح دادند .

شب گذشته درطرابلس شورشیان بسوی قوای نظامی شلیك کرده وحمله مختصری نمودند ولی حمله آنها توسط قوای نظامی دفع شد .

درناحیه صیدا بین قوای انتظامی وشورشیان زدوخوردهای شدیدی رخ داده است .

دربیروت هم مانند بعضی نقاط دیگر شورشیان دست بخرابکاری زده ودهها نقاط آتش سوزی راه انداخته‌اند .

(خبرگزاری فرانسه)

تیراندازی بهواپیماهای دولتی

بیروت ـ دیروز قوای انتظامی لبنان درچندین نقطه کشور دستجات شورشیان راتحت تعقیب قرار دادند .

جنگنده‌های نیروی هوائی لبنان نیز بمواضع شورشیان حمله کردند .

شورشیان توسط مسلسلهای خود بطرف هواپیماها تیراندازی میکردند.

اعلامیه دولت حاکی است که نیروهای دولتی دهکده محمودیه را محاصره کرده وگروهی ازشورشیان رادستگیر ومقادیر زیادی اسلحه بدست آورده‌اند .

دیروز دراثر انفجار بمبی درجلوی اداره پست شهر بیروت عده‌ای از عابرین بسختی مجروح شدند .

(رویتر)

کمك اردن به لبنان

قاهره ـ طبق خبر روزنامه الشعب اردن مبلغی معادل با هفتصدهزار دینار به دولت لبنان وام داده است ازاین مبلغ برای سرکوب قیام کنندگان استفاده خواهد شد.

مطالعه وضع روحی

بیروت ـ دادگاه نظامی لبنان محاکمه یکی ازاتباع سوریه راکه چندی پیش باپرتاب بمب باعث قتل چندین نفر شده بود. شروع کرد.

دادگاه دسته‌ای ازروانشناسان خارجی رامامور مطالعه وضع روحی نامبرده نمود.

جلسه دادگاه تاروز جمعه به‌تعویق افتاد.

(خبرگزارفرانسه)

تصرف «بکا»

بیروت ـ ازامروز صبح باردیگر زدو خورد شدید دربیروت شروع شدوقوای دولتی ازسلاحهای سنگین علیه شورشیان استفاده کردند .

جلادهای سوریه استعفا کردند

دمشق ـ روزنامه «الایام» مینویسد کولیبهائی که تاکنون عهده‌دار اجرای احکام دادگاهها درمورد بدارکشیدن محکومین باعدام بودند دیگر حاضر بانجام این کار نیستند . وزیر کشور شخصی را تعیین نموده است که بطور دائم ازاین پس شغل جلادی را انجام دهد .

(خبرگزاری فرانسه)

دراتحادیه عرب

بنغازی ـ دیروز اتحادیه عرب سه ساعت جلسه داشت وبازاتخاذ تصمیم درمورد لبنان رابتعویق انداخت.

امروز بعداز ظهر یك جلسه دیگر تشکیل خواهد شد. نماینده لبنان اظهار داشت: لبنان فقط به‌شرطی شکایت خودرا ازشوراپس میگیرد که اتحادیه عرب تضمین کافی بدهد جمهوری متحده عربی تبلیغات و عملیات خصمانه خودرانسبت بلبنان قطع کند .گفته میشود وقت جلسه دیروز صرف این شده است که فرمولی براساس پیشنهادات سودان، لیبی وعربستان سعودی برای حل مشکل پیدا شود. ممکن است درطرح نهائی ازلبنان وجمهوری متحده درخواست آشتی شود یك کمیسیون تحقیق ایجاد گردد.

اکنون هیئت‌های نمایندگی جمهوری متحده ولبنان منتظر دریافت دستوراتی ازدول متبوع خود هستند.

(اسوشیتدپرس)

دیشب شورشیان لبنان باتفاق قبایل کوه نشین وبه پشتیبانی نیروی سوریه شهر بکارا در حومه بعلبك اشغال کردند وبداخل بعلبك هجوم بردند .

نیروی هوائی لبنان اکنون شروع به‌بمباران شورشیان درشهر بعلبك نموده است وادی بکا که اکنون تحت اشغال شورشیان در آمده است حاصلخیزترین منطقه لبنان می‌باشد.

یوناتیدپرس

اوقات پذیرائی

نظر باقتضای فصل ، دفتر وکالت آقای نونهال تهرانی از تاریخ ۱۷ خرداد فقط شبهای یکشنبه ـ سه شنبه ـ پنجشنبه در شهر مفتوح ودوشب دیگر ، هفته با تعیین وقت قبلی در منزل پذیرائی خواهد شد.

آ ـ ۵۸۴۵ ۱ ـ ۳ متصدی دفتر اسدی

طرح یك مسابقه جدید وبزرك برای محصولات «ار ـ اف ـ ت» آلمان

با محصولات R.F.T آلمان آشنا شوید

اتحادیه «ار ـ اف ـ ت» آلمان از ۷۴ کارخانه تشکیل شده که هریك محصول جداگانه‌ای دارد ومحصولات فوق دربازار ایران کاملا معروف است .

قسمت تبلیغات «ار ـ اف ـ ت» درایران برای معرفی تمام محصولات فوق اقدام بیك مسابقه هوش وتفریحی نموده است بدین ترتیب که محصولات فوق راباتصاویر فانتزی در ۴ سری یعنی ۳ سری ۴۰ عددی ویك سری ۱۴ عددی درهمین روزنامه وهمین صفحه همه روزه چاپ مینماید .اینك مسابقه هوش نسبت بیك سری ۴۰ عددی از تصاویر فوق بعمل می‌آید ۱۰ نفر از کسانیکه نام کامل هر ۴۰ رقم محصول رابه آدرس «کانون آگهی زیبا ـ لاله‌زار ـ پاساژ ایران» بفرستند بقید قرعه جوایزی بشرح زیردریافت خواهند داشت.

نفر اول یکدستگاه رادیوگرام مبلی اشتاسفورد
نفردوم یکدستگاه ضبط صوت مراك بانوار ۳۵۰ متری
نفرسوم یکدستگاه رادیومارك المپیا سه‌بلندگو
نفرچهارم یکدستگاه رادیو مارك رما
نفرپنجم یکدستگاه رادیومدل ۵۸ ایلمونا برقی
نفرششم یکدستگاه رادیو مدل ۵۸ ایلمونا باطری
نفرهفتم یکدستگاه جاروب برقی مارك «امگا»
نفرهشتم یکدستگاه تلفن اتوماتیك رومیزی
نفر نهم ۵۰ عدد لامپ «ب ـ ك ـ و»
نفر دهم یك عدد کنتور الکترو آپارات

جوائز فوق ازمحصولات R.F.T. آلمان میباشد

تصاویرهر دوره مسابقه از ۱ تا ۲۰ شماره گذاری شده وشرکت کنندگان میتوانند پس از پایان چاپ هر ۴۰ عدد نقاشی باهرچند روزیکبار روز اسامی کامل آنها رابه آدرس فوق ارسال دارند .

مهلت دریافت جواب ازتهران وشهرستانها تاپایان روز پانزدهم پس ازچاپ تصویر شماره ۴۰ است ومحل قرعه‌کشی بعدا اطلاع داده خواهد شد .

علامت «ار ـ اف ـ ت» راهمیشه بخاطر داشته‌باشید و در موقع خرید رادیو واجناس الکتریکی فقط محصولات «ار ـ اف ـ ت» را انتخاب فرمائید.

درسال گذشته ۸۰ درصد مصرف رادیو درایران بوسیله نمایندگی «ار ـ اف ـ ت» بفروش رفته است. نمایندگی «ار ـ اف ـ ت» دارای تعمیرگاه مجهز و لوازم یدکی مجانی است

آ ـ ۹۲۸۸

ا ـ ۹۳۴۴

ا ـ ۹۱۶۹

شاه عباس ویوسف شاه

ساز ـ آواز ـ رقص ـ دکرولباس مجلل

باشتراك قهرمان کمدی تفکری ـ پرویز ـ زیلا ـ پازوکی تاج‌الملوك وپنجاه نفر هنرپیشه درجامعه باربد.

شروع هشت بعداز ظهر ایام معطیل پنج وهشت.

۵ ـ ۱ ۴۷۰۱ ـ ا

امشب سالن زمستانی امشب

در تئاتر تهران

توپاز (مردم)

کمدی در چهار پرده

بقلم نویسنده معروف فرانسوی : مارسل پانیول

میزانسن از : نصرت‌اله محتشم

باشتراك : ژاله ـ تهمینه ـ محتشم ـ سارنگ ـ بهرامی رخشانی، قنبری، علیمحمدی، کیوانفر، مشگین

۵ ـ ۱ آ ـ ۸۸۳۲

مصفاترین ـ مفرح‌ترین ـ دلگشاترین وزیبا ترین باغچه تابستانی سینمای پایتخت

باغچه تابستانی سینما ایران

درخیابان لاله‌زار روبروی سالن سینما ایران

ازروز یکشنبه هیجدهم خرداد ماه جاری افتتاح می‌شود

فیلمهای انتخابی این سینما ازشاهکارهای ارزنده‌ای خواهند بود که شایستگی نمایش درچنین باغچه مزینی راخواهند داشت

بایکمرتبه حضور دراین باغچه منحصر بفرد درتمام فصل تابستان مشتری دائمی ومرتب این سینمای بینظیر خواهید شد

۱ ـ ۹۴۲۰

اطلاعات

انتقاد

از علی جواهر کلام

باز گشت بوطن

ناله مرغ قفس این همه بهر وطن است

نماینده شرکت اس.آ.اس مقیم بال که مهماندار بنده بود اطلاع داد که روز چهار شنبه ساعت دو بعد از ظهر هواپیما از بال بژنو میرود ساعت سه بعد از ظهر بژنو میرسد و ساعت هفت بعداز ظهر از ژنو عازم تهران میشود و بعد از هشت ساعت پرواز متوالی و بدون توقف بطهران میرسد.

یکی از مزایای فرنگی ها این است که برنامه های آنها مثل برنامه های ما حرف نیست عمل است و خیلی هم دقیق است یعنی دقیقه‌ای پس و پیش نمیشود لذا سرساعت دو بفرودگاه بال آمدم و بعد از یکساعت بژنو رسیدم حالا باید چهار ساعت در ژنو بمانم و ساعت هفت بفرودگاه بیایم لذا از فرصت استفاده کرده برای گردش بشهر رفتم البته میدانید ژنو یك مرکز اجتماع مهم بین‌المللی است رود رن از وسط این شهر میگذرد دریاچه باصفای ژنو از تماشاگاه های درجه اول دنیاست بنده هم باتاکسی بتماشای این دریاچه رفتم میگویند بهای نوشیدن یك استکان چای بامخلفات در کنار این دریاچه یك لیره است و بی‌جهت نیست که در تهران برای ماموریت موقت و یا دائم ژنو این همه سرو دست میشکنند البته‌برای بنده و امثال بنده چائی خوردن کنار دریاچه ژنو آرزو بر پیران بود ناچار فقط بتماشا پرداختم نبود زرخش قسمت ماغیر نگاهی ـ ساعت هفت بفرودگاه برگشتم هواپیما آماده بود بیشتر مسافرین ما خوشبختانه ایرانی بودند بعضی از برادران و خواهران ارمنی زبان هم باما بودند بقسمی که نصف بیشتر هواپیما را ایرانیان گرفتند من که‌این‌را دیدم‌گفتم این‌قسمت کلنی ایران است همه گفتند زنده باد ایران موقع پرواز مجدد تاکید شد که هواپیمای اس.آ.اس بدون توقف در ظرف هشت ساعت به تهران میرسد حسب‌المعمول موقع شروع پرواز بوسیله حروف برق اعلام شد که کمربند ها را به‌بندید و سیگار نکشید یك خانم و آقای ایرانی روبروی من نشسته بودند که زبان خارجی نمیدانستند و چیزی از این اعلامیه درك نمیکردندناچار پیشخدمت های هواپیما آمدند کمر آنها را بستند این پیش آمد برای ما ایرانیان تاثر آور بودموقع غذاخوردن شد باز این آقا و خانم دست بدامن بنده شدند که فلانی باینها بگوئید ما باین خوراك ها عادت نداریم اگر ممکن است یك تکه نان سنگك ویك خرده پنیر یك استکان چائی بما بدهند و چون انجام این تقاضا مقدورنبودآنهاهم همانطورگرسنه‌ماندند بنده در کتاب عصر بی‌خبری‌دستخطی از ناصرالدین شاه دیدم که میگوید زنهار زنهار نگذارید پای ایرانی بفرنگستان باز شود و شاید‌مقصود ناصرالدین شاه همین بوده که‌چون ایرانی ها بعادات و رسوم فرنگی ها آشنا نیستند ممکن است پاره‌ای اتفاقات رخ بدهد که اسباب‌درماندگی بشود درهر حال چقدر شایسته خواهد بود که مامورین ایرانی‌مقیم خارجه مواظب این قبیل مسافران باشند و چیز هائی بآنان بیاموزند که‌اینطور در انظار بیگانگان درمانده نمانند.

باری هواپیمای ما همانطور که وعده داده بود بعد از هشت ساعت پرواز بدون توقف بفرودگاه مهرآباد رسید دوسه خارجی ایران ندیده از پشت پنجره منظره عمومی تهران را دیده سرتکان دادند و زیرلب چیزی گفتند چه میشود کرد ـ پوشیده چه‌داریم همینیم که هستیم.

هواپیما بزمین نشست نخستین خبر مقدمی که به‌بنده و بعضی از مسافرین گفتند این بود که هشت تومان و هشت قران و ذهشاهی جریمه بدهید چرا، چون اذن دخول ندارید یعنی چرا ایرانی ازهمه جا رانده و مانده همینکه قصد مراجعت بکلبه خود دارد از دیپلمات ها اجازه بازگشت نمیگیرد میگویند مدتی‌است رداخت این جریمه (قوز بالاقوز) لغو شده ولی هنوز بمامورین مربوط ابلاغ نکرده‌اند ـ توخود حدیث مفصل بخوان از این مجمل که اوضاع وطن از چه‌قرار است؟ در هرحال خدا را شکر که بازهم بهمین وطن برگشتیم.

آری این بود خلاصه‌ای ازمشاهدات چند روزه بنده دردنیای غرب‌که بعرض رسید وحالا که داستان پایان یافته چنان نتیجه میگیریم‌که بقول فرنگی‌ها ماعقب افتاده‌ایم و شاید هم همانطور باشیم ولی خود آنها وملت‌های دیگر (مثلا ژاپونی‌ها) از ماعقب افتاده تر بودند و آن چیزی که آنها را جلوبرده فقط وفقط مکارم اخلاق بوده است اگر ماهم دارای آن‌مکارم‌باشیم ویابشویم خیلی بسرعت جلو خواهیم افتاد پس بیائید آنراه را پیش بگیریم تا جلو بیفتیم.

ما خوانندگان

تقاضای کارمندان حکمی

کارمندان حکمی مینویسند اداره کل گمرك دارای ۳۹ نفر کارمند است که در سال ۱۳۲۵ طبق تصویبنامه هیئت وزیران استخدام شده واکنون ۱۲ سال است که خدمت میکنیم و دیناری هم‌اضافه حقوق نداده اند زیرا نه پیمانی هستیم نه روز مزد گمرك می گوید باید هیئت وزیران اجازه بدهند که بشما اضافه حقوق داده شود وزارت دارائی میگوید با اداره کل گمرك است‌متاسفانه ظرف ۱۲ سال نتوانسته اند تکلیف اضافه حقوق ما را روشن کنند در گذشته هم قانونی در مجلس گذشت که‌حداقل حقوق کارمندان پیمانی ۲۵۰۰ ریال باشد ولی چون وزارت دارائی فراموش کرده بود نام کارمندان حکمی را هم قید کند لذا مشمول ما نشد ودر این اضافه هم که‌قرار است بدهند بازهم مارا فراموش کرده اند آیا این‌نقص کی برطرف میشود که همه را یکسان کنند و ۲۰ نوع کارمند در ادارات نباشد و آیا ۱۲ سال صبر و تحمل کافی نیست؟

مرکز بلوك چاپلیق

ساکنین دهستان چهار چشمه دم سیاه تلگراف میکنند از دیرزمانی دهستان مزبور مرکز حکومتی‌بلوك چاپلق بوده بدبختانه بدون مطالعه قریه امام زاده قاسم را که‌بهیچوجه واجد شرائط نبوده وفاقد موقعیت محلی میباشد برای مرکزبخشداری درنظر گرفته‌اند وچون بعرایض ماها که از اراك تقدیم شده تاکنون ترتیب اثر وحتی جواب داده نشده ناچار به‌تهران آمده ومجدداشکایت خودرا بعرض میرسانیم که‌دهستان چهار چشمه دمسیام دارای پنجهزار نفر جمعیت است در صورتیکه قریه امامزاده قاسم قریب هفتصد نفر جمعیت دارد.

دهستان نامبرده مدت چهل سال مرکز حکومتی بلوك چاپلق بوده مابین بلوك چاپلق ودر مجاورت معدن سرب لاکان واقع وبشهرهای اراك وخمین نزدیکتر است ـ از لحاظ سکنه وآب وهوا وداشتن باغات واشجار باقریه امامزاده‌قاسم که فاقد تمام مزایای نامبرده‌میباشد قابل مقایسه نیست ومدت شش‌سال است که همه‌روزه‌دارای خط‌اتوبوس رانی ازاراك میباشد.

قابل توجه سازمان‌برنامه

آقای‌استوان مینویسند خوشبختانه ملاحظه میشود بمنظور ازدیادتولید محصولات کشاورزی دولت درمقام ازدیاد آب وبستن سد در نقاط مختلف کشور برآمده و اقدامات سریع هم میشود لذا لازم میداند تذکر بدهد از هم اکنون در نظر بگیرند پشت سدها که‌در نتیجه سیلاب وپرشدن گل‌و لای جریان آبرا تقلیل وناچیز مینماید درصدد چاره و علاج‌باشند زیرا موقعیکه امیر عضدالدوله دیلمی بند معروف بامیر را خواست بسازد خبرگان و کارشناسان پیش بینی کردند در نتیجه ازدیاد آب بوسیله آن سد سالی هشتصد هزار خروار غله بر محصول فارس افزوده میگردد اما پس‌از ساختمان سد که ده‌ها سال گذشت وگل‌و لای اطراف سد را گرفت وصاف مورخ معروف در کتابش نوشته کجا است امیر عضدالدوله دیلمی که به‌بیند بواسطهٔ عدم توجه کار سد بجائی رسیده که پانصد هزار خروار هم از آب سد غله بدست نمی‌آید.

پس خوبست کارشناسان‌ومهندسین از هم‌اکنون سدهائیرا که ساختمان مینمایند درفکر جلوگیری یاتعیین برنامه برای تنقیه سالیانه سدها برآیند ورنه باصرف میلیون‌هاتومان خرج پس‌از چندسال بلانتیجه‌خواهد شد.

از اینجا و آنجا

همکاری سك و گربه

دوره جدیدی از همکاری بین سك وگربه شروع شده است. دوهفته پیش یك سك آمریکائی از هر دو چشم کور شد. گربه‌ای بسرعت خودرا بسك رسانید وبرای عبور از خیابانها و کوچه‌های شلوغ کمکش کرد ودر مواقع‌خطر اورا‌آگاه میساخت چند روز پیش نیز یك زن‌فرانسوی گربه خودرا بعلت اینکه چند خرگوش کوچك را کشته بود بآب رودخانه انداخت. سگی‌که درآن حوالی شاهد جریان بود خودرا برودخانه افکند و گربه را نجات داد و پیروزمنداند بخانه برد!

زنان کوه نورد

عده‌ای از زنان کوهنورد انگلیسی از دولت نپال تقاضا کرده‌اند بآنها اجازه داده شود از سلسله جبال هیمالیا بالا رفته و بیکی از قلل مرتفع آن که ۲۶۸۶۷ پا ارتفاع دارد صعود نمایند.

دسته زنان کوهنورد انگلیسی که قصد دارند بقله هیمالیا صعود نمایند از ۶ تا ۸ زن کوهنورد و با سابقه تشکیل شده است. این عده در سال ۱۹۵۵ موفق شدند بیکی از قلل هیمالیا بارتفاع ۲۰ هزار پاصعود نمایند.

هتل یکی از وسائل صلح است

مستر البرت بیك نماینده امریکا در کنگره بین‌المللی هتلها که اخیرا در بروکسل تشکیل شد اظهار داشت اولین قدم برای تقویت صلح جهانی عبارت از توسعه روابط بین هتلهای جهان آزاد و هتلهای شوروی است. وی اضافه کرد که دوستی معمولا از سالن هتلها شروع میشود و اگر بتوانیم روسها را به هتلهای غرب بکشانیم خواهیم توانست که حقیقت زندگی‌را در غرب بآنها نشان دهیم وبدین ترتیب میتوان‌رشته دوستی و الفت را بین غرب و شرق تقویت کرد.

مقاومت دربرابر آتش

هم اکنون روی ماده شیمیائی جدیدی که از شاخه درخت موز بدست آمده آزمایشاتی جریان دارد. این ماده در برابر آتش مقاومت میکند و امید است در آینده از آن برای رنگ کردن خانه‌ها استفاده شود.

معلم و مترجم

یك افسر بازنشسته انگلیسی که در برزیل اقامت دارد آگهی زیر را در یکی از روزنامه های ریودوژانیرو منتشر ساخت:

یك افسرعالیرتبه بازنشسته‌انگلیسی حاضر است‌که بآمریکائیان وبرزیلیها درس انگلیسی بدهد.

یکی از مدیران روزنامه‌ها اعلان مزبور را خواند و آنرا عینا دررورنامه خود چاپ کرد وزیر آن چنین‌اضافه کرد:

آمریکائیانی که میخواهند نزداین معلم درس انگلیسی فرا بگیرندباید در دفعات اول بوسیلهٔ مترجم باوی تماس بگیرند.

بزرگترین نان

یك نانوای فرانسوی توانست یك عدد نان بطول پنج متر وبوزن ۲۸ کیلو بپزد وبدین ترتیب رکورد بزرگی نان ... را در جهان‌بشکند.

قبل از وی یك نانوای‌آرژانتینی، نانی بطول چهارمتر پخته بود.

خودکشی

افزایش حوادث خودکشی، دانشمندان آمریکائی را سخت ناراحت ساخته و بدین جهت پیرامون این موضوع مطالعات و تحقیقاتی انجام دادند و پس از جمع‌آوری مدارك لازم‌اینطور نتیجه گرفتند که حوادث خودکشی در پایان بهار واوائل تابستان زیاد میشود ولی از حوادث خودکشی در زمستان کاسته میگردد همچنین‌ثابت شد که روزهای دوشنبه و سه‌شنبه ومخصوصا روزها بیش از شبها خودکشی زیاد میشود.

نکات جالبی‌که در باره خودکشی بدست آمده بشرح زیر است:

ـ تعداد خودکشی‌ها دو برابرحوادث جنائی است.

ـ تعداد زنانی‌که خودکشی میکنند سه برابر مردان میباشد.

ـ زنان در حوادث خودکشی‌غالبا نجات پیدا میکنند در صورتیکه‌مردان خیلی کم از مرك رهائی مییابند.

ـ عمرکسانی‌که خودکشی و یا اقدام بخودکشی میکنند بین چهل و چهل ونه سالگی است.

جدول کلمات متقاطع شماره ۹۳۸

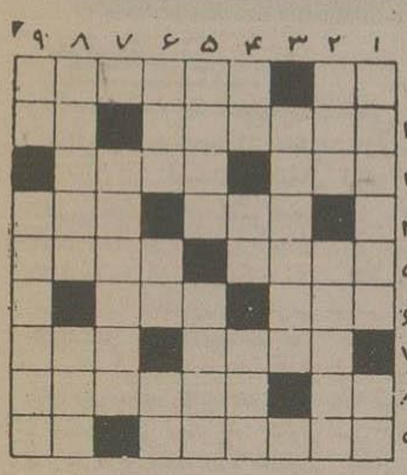

افقی: ۱ـ پایتخت یکی‌از کشور های معروف ـ و عده‌ای که معمولا بآن وفا نمی شود ۲ـ دوری گزیدن ـ فوت کاسه گری ۳ـ طناب کارل چاپك داستان شیرینی درباره کارخانه سازنده آن نوشته است ۴ـ دراصطلاح مکانیکی به دوقطعه فلزکه در داخل هم جای‌بگیرد میگویند ـ شاید از شدت نرمی چنین آشفته شده باشد ۵ ـ کارجهان را چنین باید گرفت ـ اشخاص ابله ۶ـ چفت‌لباس ـ شاعر باکاروانش ازسیستان رفته است ۷ـ سازنده آهنك معروف‌شاگرد جادوگر ـ از مواد معدنی ۸ـ بازی است ـ اینهم رنگی‌است ۹ـ ازواحد های نظامی سابق ـ به‌بعضی ها باید زد تااز جا تکان بخورند.

عمودی: ۱ـ از مارکهای کامیون که اتفاقا خیلی هم معروف نیست ـ تکرار یك حرف ۲ـ طایفه‌ای از هندیها ـ اصلا به‌سك ارتباطی ندارد از آهن است ودراتومبیل بکار میرود ۳ـ موضوع تحریم آن فصلی جالب ازتاریخ ایران است ۴ـ رودخانه‌ای دراروپا ـ شراب فرنگی ـ بوزینه ۵ـ مطربی ـ دیوارش خیلی بلند است ۶ـ اگر مربوط بدماغ باشد از انواع جنون است ـ گرفتن ازراه هوا ـ مقدمه کوتاهی برای تدبیر ۷ـ تفاوتش باآفتابه موقع گروگذاشتن معلوم‌میشود ۸ـ ترکیب هرفلزی بازیبق ـ ازپولهای خارجی ۹ـ اثررطوبت ـ هم مشروبی است وهم دررنك کاری بکار میرود.

حل جدول شماره ۹۳۷

افقی: ۱ـ همیان ـ سبب ۲ـ ندانستن ۳ـ لسان ـ مه ۴ـ ساق ـ جگرك ۵ـ هنوز ـ هسته ۶ـ گزنه ـ تبر ۷ـ گل ـ ایما ۸ـ مردانگی ۹ـ رکن ـ نسترن.

عمودی: ۱ـ هندسه ـ گور ۲ـ مد ـ انگل ۳ـ یالقوز ـ من ۴ـ انس زنار ۵ـ نساج ـ هیدن ۶ـ تنگه ـ ماس ۷ـ سن ـ رستانت ۸ـ مکتب ـ گر ۹ـ بله ـ هرسین.

تودیع

چون برای‌صعود بقله‌مون‌بلان عازم فرانسه میباشم بدینوسیله ازدوستان وسروران گرامی خداحافظی میکنم

احمد اوسطیان آ ـ ۵۶۳۳

تعلیم رانندگی ومیکانیکی زیرنظر مهندس حیفائی
پشت شهرداری شهرستان رانندگی ایران تلفن ۵۲۴۰۷

قبل از خرید هر اتومبیلی از اتومبیلهای فیات دیدن کنید
فیات ۱۱۰۰ مدل ۱۹۵۸ بامزایای زیر ده هزار کیلومتر گارانتی می شود

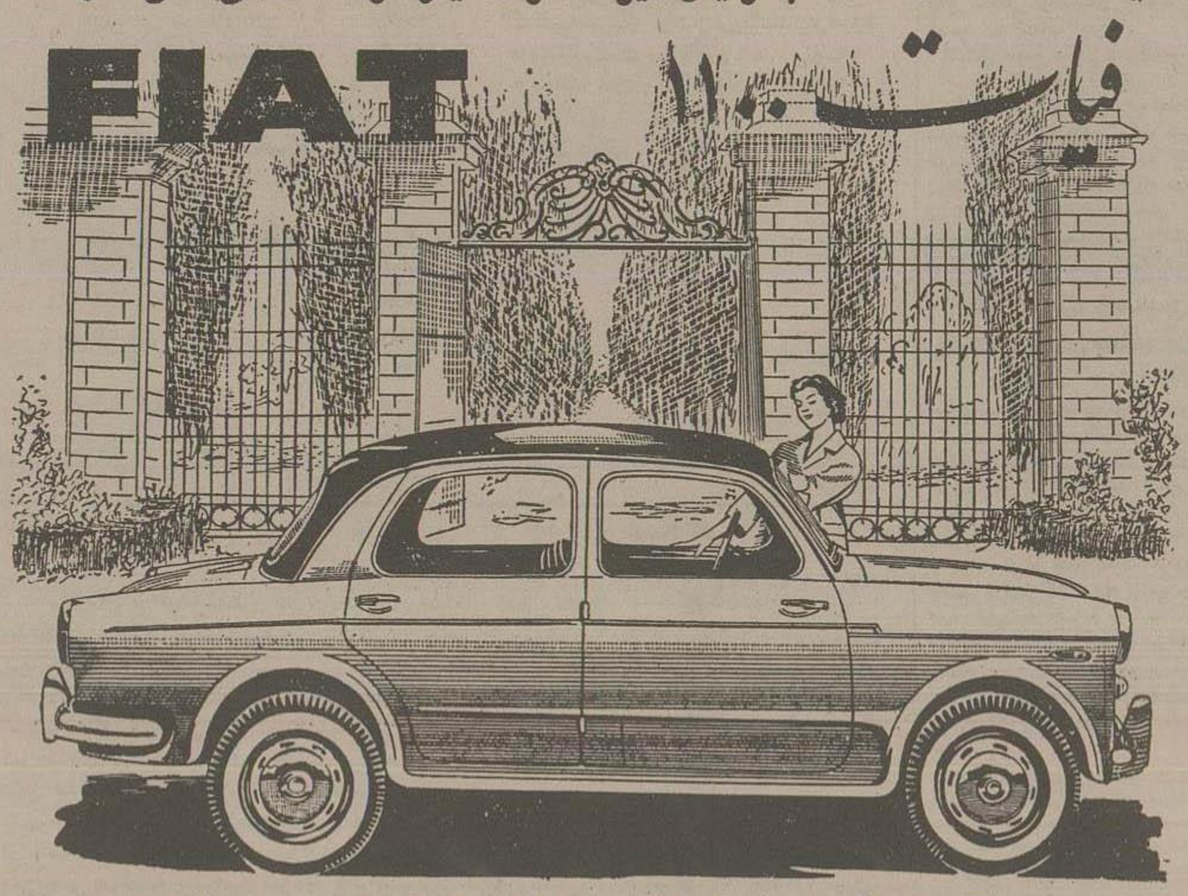

استارت باکلید (ماگنت) ترمز دوفنر (خودکار) جادار، ووسیع، رنك بندی‌زیبا،
سه سرویس مجانی بعهده تعمیرگاه مجهز کمپانی فیات است
نمایشگاه دروازه دولت ساختمان فیات تلفن ۳۳۶۰۴ـ۳۸۶۳۸ـ۳۸۶۳۷ آ ـ ۹۳۷۶

روغن زیتون
پرل
سرآمد روغن زیتونها
محصول فرانسه

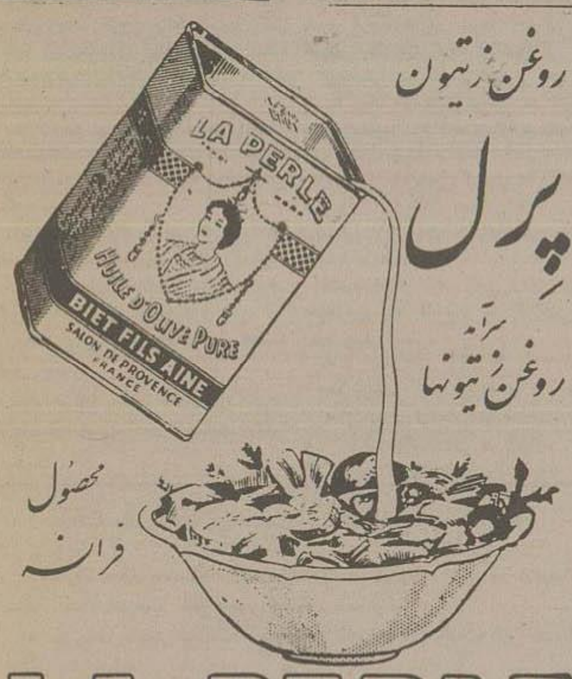

LA PERLE
نمایندهٔ انحصاری ـ شرکت سهامی پرورش
خیابان سعدی تلفن ۳۲۱۴۰ آ ـ ۹۳۸۰

لاستیک هنلی
آر.ال.ام

HENLEY – R.L.M
نمایندهٔ پخش
شرکت اطلس با مسئولیت محدود
تهران سعدی ـ تلفن ۳۴۴۰۱ـ۳۹۱۵۰
آ ـ ۲۸۸ ۷ـ۱۰

کارخانه گاما
GAMMA
سازندهٔ منابع وسقف وساختمانهای فلزی
درو پنجره پروفیله
آگهی مودت
خیابان شمیران بالاتر از تخت جمشید ـ تلفن ۳۲۹۶۲
آ ـ ۹۳۲۲

خروس بانک موفقیت روغن نباتی مطمئن خروس نشان را بجهانیان اعلام میکند

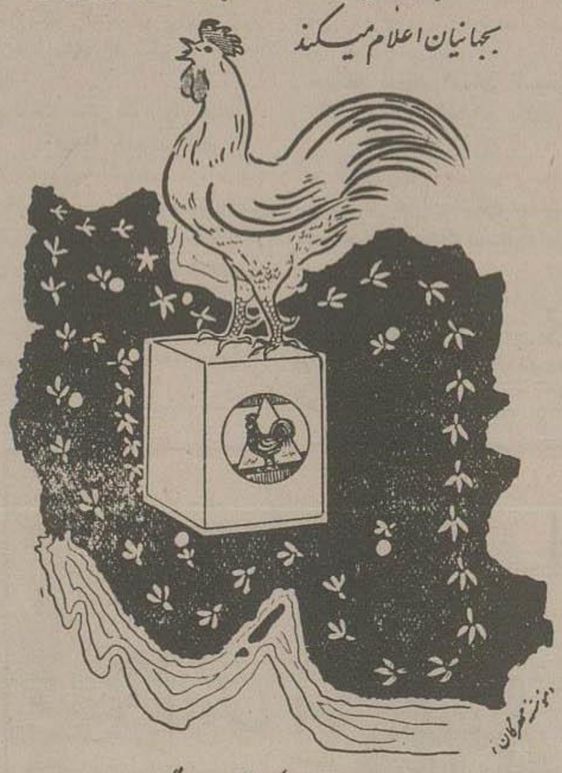

محصول کارخانجات شرکت سهامی مارگارین
مرکز پخش: بوذرجمهری، سرای رازی محمد واعظی تلفن ۲۳۱۱۴ ۲۳۷۶۳
آ ـ ۹۳۰۳

دکتر طهمورث فروزین
جراحی عمومی ـ بیماریهای داخلی
ترك تریاك، شیره وهروئین درچهارروز
بدون خماری، بیخوابی، سستی، بی‌اشتهائی وهیچگونه عوارض کبدی. اسلامبول مقابل کنتینانتال ۵ر۵ تا ۸ بعدازظهر
آ ـ ۹۲۶۴

کشور طیور
اولین سازنده ماشینهای جوجه کشی (۱) ولوازم مرغداری در ایران
خیابان سیروس ایستگاه کلانتری کارگاه فنی کرمانی
شماره ۸۶۷ (آسیا)

امیر آب ...؟
منتظر باشید.
تلفن ۳۲۵۷۵
آ ـ ۹۱۶۸

اطلاعات اقتصادی

بازار تهران

رقابت شدید شیشه‌داخلی باشیشه خارجی

براثر رقابت محصول داخلی- بازار محصول خارجی خوب نیست- احتمال ترقی نرخ چرم

امروز بازار تهران وضع عادی داشت .بازار چرم جریان عادی داشت وقیمت آن ترقی نکرد. ولی زمزمه ترقی قیمت چرم بگوش‌می خورد. زیرا از فروردین ماه خام فروشهای تهران قیمت خام را ۳ر۵ ریال ترقی دادند وبااین تغییرقیمت در یکسال اخیر قیمت خام کیلوئی ده ریال ترقی نموده زیرا سال‌قبل ۲۱ریال بود که‌یکمرتبه به۲۷ر۵ ریال ترقی یافت و اکنون هم‌برای باردوم به ۳۱ ریال رسیده.

کارخانه داران تصمیم گرفته اند که اگر تا شهریور خام فروش ها قیمت خام راپائین نیاورند آنها مظنه چرم راترقی دهند .

بازار کاغذخوب است زمینه‌کاغذ روزنامه زیاد نیست وبهمین دلیل بازار شیرینی دارد .

کاغذ روزنامه‌لوله روسی ۱۸ ریال تحریر اروپائی ۳۰ ریال تحریر روسی ۲٦ ریال و گراف جور ۱۸ ریال است .

بازار نیل سست‌تر است . علت اساسی زمینهٔ زیاد آن میباشد.

معهذا بعضی ارقام آن‌از قبیل نیل آلمانی که ازمدتها پیش‌سفارش داده نمیشود وزمینهٔ آن‌روبکاهش است ترقی قیمت دارد .

مظنه نیل سویس‌جعبه‌ای ۱۲۳۰۰ ریال، آلمانی ۱۱۵۰ ریال است‌که ۱۰۰ ریال ترقی داشت خروسی فرانسه ۱۱۵۰ ریال است بازار- شیشه عادی است ولی درموردشیشه های‌دو میلیمتری رقابت شیشه‌داخلی وضع شیشه خارجی را خراب نموده است درمورد ٤میلیمتری به بالا زیادی زمینه وکمی مصرف علت اساسی این خرابی است .

قیمت شیشه دومیلیمتری ژاپنی ۸۰ریال ،روسی ۸۰ ریال ،داخلی ۷۵ریال و ٤میلیمتری بلژیک۲۷۰ ریال میباشد .

بازار خواربار

روغن برخلاف سالهای قبل ترقی نمیکند

برنج درشمال ترقی‌کرد ولی درتهران بعلت زیادی زمینه ثابت است

بازار خواربار دراین هفته سست تر بود وضع برنج درشمال بمناسبت عدم بارندگی خراب است . خبرهای رسیده از شمال حاکی است که‌تاخیر بارندگی تاکنون زیانهای زیادبمحصول سال آینده زده است .

از بندرپهلوی خبر میرسد که دو ثلث بذر موجود برای نشاء فاسدشده واز فومنات اطلاع‌میدهند که تاکنون قریب چهل درصد از محصول برنج سال آینده ازبین رفته است اگر باران درچندروز آینده نبارد بقیه امیدواریهای زارعین از بین خواهد رفت .

در رشت قیمت برنج قریب کیلوئی ۱۵ شاهی ترقی کرد ولی در تهران این قیمت بمناسبت زمینه زیاد تاثیر نکرد .

اما تجار احتمال میدهند که‌اگر تا اول ماه که معمولا خرید برنج یاتر خواهدبود باران نبارد قیمت برنج‌در تهران هم ترقی خواهدنمود.

مظنه برنج فعلی بازار مثل هفته قبل است .

تخم مرغ- بازار تخم‌مرغ و مرغ بمناسبت زمینه زیاد رضایت بخش نیست .

قیمت مرغ اردبیلی ۸۰ ریال ، رشتی ۷۰ ریال جوجه اردبیلی ٤۲ ریال رشتی ٤۰ ریال تخم‌مرغ‌اردبیلی ۱٦۰۰ ریال همدانی ۱٤۵۰ ریال ، رشتی ۱۳۸۰ ریال واصفهانی۱۳۰۰ ریال است .

روغن- بازار روغن مثل سال‌گذشته گرم نیست علت آنهم اینست که انباردارها درسال پیش ضرروفراوانی دیدند وروغن راکیلوئی ۳۰ ریال با ضرر فروختند در نتیجه امسال آن هیجان سال پیش دیده نمیشود .

از طرفی شرکتهای تعاونی هم از خرید زیاد خودداری میکنند در نتیجه روغن وضع آرام وخوبی دارد وقیمت هم ترقی نکرده .

روغن کرمانشاهی کیلوئی۱۲۸ ریال شیرازی ۱۲۳ ریال همدانی ۱۰۵ ریال اردبیلی ۹۷ ریال متفرقه آذربایجان تا ۱۱۰ ریال

غلات- بازار گندم کمی راکد تراز هفته قبل بود گندم و جو گرگان هم وارد بازار شد.

مظنه گندم نو گرگان از ۱۳۰۰ تا ۱۵۰۰ ریال- گندم نو اهواز از۱۸۰۰ تا۱۹۵۰ ریال وگندم متفرقه از۱۵۰۰ تا ۱۹۰۰ ریال وجو نو گرگان ۸۰ ریال وجو متفرقه ۸۵۰ ریال است.

تخفیف بهای سیمان صادراتی عراق

شرکت‌نسبی سیمان عراق خوشوقت است اعلام داردکه دربهای سیمان صادراتی‌خود بشرح زیر تخفیف داده است :

۱- بهای سیمان پورتلند معمولی را تحویل کارخانه به تنی ۵دینار عراقی تنزل داده

۲- بهای سیمان دارای مقاومت دربرابر املاح (نوع ۵) را تحویل کارخانه به تنی ۸دینار عراقی (هشت‌دینارعراقی) تنزل داده .

۳- بهای سیمان دارای مقاومت معتدل دربرابر املاح (نوع۲) را تحویل کارخانه به‌تنی ۷۵۰ر٦دینار عراقی (شش‌دینار و هفتصد وپنجاه فلس) تنزل داده .

شرکت سیمان عراق دربرابر خرید مقادیر زیاد تخفیف‌نیز میدهد. همچنین به صادرکنندگان عمده وکسانی که واسطه عمل صدورمقادیر زیاد میگردند حق‌العمل میپردازد.

برای کسب اطلاعات بیشتر باشرکت سیمان عراق بنشانیهای زیر تماس حاصل فرمائید .

۱) شرکت سیمان عراق (شرکت نسبی)
خیابان الرشید
بغداد - عراق

۲) تهران - آقای الیاس نجاشر سرای جواهری تلفن ۲٦۰۵۳ و ٤٦۲۹۷

آ-۷۰۲٦ (۱)

آگهی دعوت صاحبان سهام

مجمع عمومی عادی فوق‌العاده صندوق تعاون روستائی دامغان بترتیب در ساعت ۹و۱۱ صبح روز چهارشنبه ۲۸ خردادماه ۱۳۳۷ درمحل صندوق (عمارت‌بانک کشاورزی ایران نمایندگی دامغان) تشکیل میگردد .

بدینوسیله از کلیه آقایان صاحبان سهام دعوت میشود که برای حضور در جلسه در موعد مقرر شخصا حاضر و یا نماینده قانونی خودرا کتبا معرفی نمایند .

دستور جلسه مجمع فوق‌العاده
۱-اصلاح بند الف ماده ۵اساسنامه صندوق

دستور جلسه مجمع عمومی عادی
۱-استماع گزارش هیئت مدیره وبازرسان وتصویب‌ترازنامه
۲-تقسیم سود سال ۱۳۳٦
۳-انتخاب دو نفر بازرس

آ-۹۳۵٤ صندوق تعاون روستائی دامغان

خانه فروشی

یکباب خانه نوساز روی‌کار سیمان سفید دارای ٦اطاق و لوازمات برق انتهای خیابان بهار شمال ۱۰متری اول و ضمنا یکقطعه زمین بمساحت ۲۵۷۰ متر۳بر که ٤۰متر آن‌بر خیابان شمیران می‌باشد در حدود چاله هرز بفروش میرسد به تلفن ٦۹٦۵۱ یا دفتر فنی طلایی انتهای خیابای‌بهار مراجعه فرمایند . ۱-۳ آ-۵۸۲۳

سال گذشته دولت ۵۰۲ میلیون دلار درآمد ارزی‌داشته

۲۵ میلیون دلار ارز از مسافرین وغیره خریداری شده و۳٤ میلیون دلار برای زیارت و سیاحت فروخته شد

بقیه گزارش بانک ملی ایران درباره وضع اقتصادی سال گذشته.

معاملات غیربازرگانی -در جریان این سال هم ارز مبلغ ۳ر۲۵ میلیون دلار ارز غیر بازرگانی از مسافرت‌و غیره خریداری ومعادل مبلغ ٤ر۳٤ میلیون دلاربابت‌مصارف غیربازرگانی نیز بزوار ومسافرین ودانشجویان‌و غیره فروخته شده است .

درآمد نفت- درسال موردگزارش جمعا ۸ر۷۱ میلیون لیره درآمدنفت عاید کشور شده که از آن بابت ۸ر۳۵ میلیون لیره در اختیارسازمان برنامه گذاشته ٤ر۱٦ میلیون‌لیره برای جبران کسر بودجه استفاده شده است ومابقی که ٦ر۱۹ میلیون لیره‌باشد عاید شرکت ملی نفت گردیده است علاوه‌براین شرکت های‌عامل‌مبلغ۲ر۱۷ میلیون لیره‌برای هزینه های خود در ایران ببانک ملی ایران ارز فروخته‌اند .

استفاده ازوامهاواعتبارات خارجی- وامها واعتباراتیکه درظرف سال۱۳۳٦ مورد استفاده قرار گرفته بشرح پائین میباشد :

۱- در ظرف سال برای واردات ماشین‌آلات صنعتی وکشاورزی و آبیاری واجرای طرحهای تولیدی‌و عمرانی مبلغ ۷ر۳میلیون لیره از اعتبارات اعطائی دولت انگلستان استفاده شده است .

۲- کمکهای‌مستقیم دولت‌امریکا- در ظرف این سال مبالغ‌زیر بعنوان کمك از طرف دولت امریکادراختیار دولت گذارده شده‌است .

الف -مبلغ ۱ر٤ میلیون دلاربرای افتتاح اعتبارات واسنادی کالاهای ضروری .

ب- مبلغ ۵ر۵ میلیون دلار برای خرید شکر از امریکا .

د- مبلغ ٤ر۵ میلیون دلاربرای خرید گندم .

ج- مبلغ ۱ر۷ میلیون دلارکمك های فنی .

۳- درجریان سال ۱۳۳٦ مبلغ ٦۵ میلیون دلار که تتمه ۷۵ میلیون دلار وام دولت از بانك‌بین‌المللی‌ترمیم وتوسعه طبق قانون دیماه ۱۳۳۵ میباشد از بانك مزبور دریافت وبه مصارف سازمان برنامه‌رسیده است.

وهمچنین دولت مبلغ۱۹ میلیون‌دلار بابت واردات‌لوازم‌راهسازی وراه‌آهن وام‌از دولت آمریکا دریافت کرده است .

بنا بتوضیحات بالا موازنه ارزی کشوری طبق جدول زیر تنظیم می‌گردد .

موازنه ارزی کشور در سال ۱۳۳٦

ارقام بمیلیون دلار

خرید ازمحل صادرات	٤ر۹۸	فروش برای واردات	۲ر۲۸۰
صادرات‌مستقیم شرکت‌ملی نفت‌ایران	۸ر٦	فروش غیر بازرگانی	٤ر۳٤
خرید ارز غیر بازرگانی	۳ر۲۵	کمك‌ووام‌امریکا واعتبارخریدانگلستان	۵ر۵۱
خرید ارزاز کنسرسیوم	۲ر٤۸	هزینه‌های ارزی سازمان برنامه	۵ر۵٤
درآمد نفت	-ر۲۰۱	هزینه‌های ارزی مستقیم‌دولت	۹ر۲
وام‌ازآمریکابرای‌راهسازی‌وراه‌آهن	-ر۱۹	هزینه ارزی شرکت ملی نفت	۳ر۱۹
وام‌ازبانك‌بین‌المللی ترمیم‌وتوسعه	-ر٦۵	افزایش دارائی کشور	-ر٦۰
اعتبار انگلستان	٤ر۱۰		
کمك آمریکا			
اجازه‌خرید کالاهای متفرقه	۱ر٤		
گندم	٤ر۵		
شکر	۵ر۵		
کمك فنی	۱ر۷		
	۱ر۲۲		
درآمد متفرقه دولت	۸ر۱		
متفرقه	۸ر٤		
جمع	۸ر۵۰۲	جمع	۸ر۵۰۲

آگهی مناقصه برق شهرآران و بید گل

سازمان برنامه بمنظور اجرای عملیات عمرانی شهرستان ها تکمیل برق شهرستان آران وبیدگل را یکجا باشرایط‌زیر بمناقصه میگذارد .

۱-داوطلبان شرکت در مناقصه میبایستی برای دریافت اسناد مناقصه بدفتر مؤسسه مهندسین مشاور کوکس‌واقع در خیابان شاه مراجعه ودر مقابل پرداخت مبلغ ۲٤۰۰ ریال دفتر مشخصات وبرك شرایط مناقصه را برای هریك از شهرهای فوق دریافت نموده وپس از مطالعه واطلاع کامل از مشخصات مورد معامله ومیزان تحویل آن وسایر شرایط فنی مالی مناقصه پیشنهاد خودرا به‌ترتیب زیر تهیه وتسلیم نمایند .

۲-پیشنهاد دهندگان میبایستی برای دریافت دفتر چه مشخصات وضمائم آن تعداد مورد لزوم را کتبا در روی کاغذ مارك دار تقاضا نمایند مشخصات ۱۰روز بعداز آگهی‌موجود خواهد بود.

۳-پیشنهاد دهندگان میبایستی مبلغ- ۲۰۰ر۰۰۰ریال برای شهرآران ومبلغ-۲۵۰ر۰۰۰ ریال برای شهربیدگل بعنوان سپرده بحساب شماره ۵۰۲ در بانك اعتبارات‌صنعتی تودیع ویا ضمانتنامه بانکی که نمونه آن بضمیمه دفتر چه مشخصات توسط مهندس مشاور در اختیار شرکت کنندگان گذارده خواهد شد بنفع حسابداری امور اجتماعی سازمان برنامه بمیزان همان مبلغ‌که مدت اعتبار آن کمترازسه ماه نباشد ضمیمه پیشنهاد خود نمایند تاهرگاه برنده مناقصه از پیشنهاد خود عدول‌نماید سپرده بنفع‌سازمان برنامه‌ضبط شود ضمانت نامه نباید اولامشروط باشد ثانیا باید ازبانك مورد قبول سازمان برنامه باشد ثالثا قابل تمدید برای‌سه ماه دوم‌بصرف اظهار مناقصه گذارنده باشد ،سپرده‌پیشنهاد دهنده درجه دوم قبل از انعقاد قرارداد بابرنده مناقصه‌مسترد نخواهد شد .

٤- پیشنهاد بایستی بنوعیکه در برك‌شرایط مناقصه‌قید گردیده تنظیم ودر ۲پاکت شماره۱وشماره ۲بدین شرح‌پاکت شماره (۱) محتوی تضمین نامه از طرف یکی از بانکهای‌مجاز تهیه شده باشد وپاکت شماره (۲) محتوی واحد بهاءاسناد مناقصه وکلیه پیشنهاد که‌بمهروامضای پیشنهاد دهنده رسیده باشد وهمچنین مبلغ کل پیشنهاد وهردو پاکت لاك ومهر شده تاساعت ۹صبح روز یکشنبه ۹شهریور در مقابل اخذ رسید بدفتر مؤسسه مهندسین مشاور تسلیم گردد .

۵- پیشنهاد هائیکه فاقد سپرده ویامشروط و مبهم بوده باشد ویا برای یکی از دو شهرستان فوق داده شده باشد ویا اینکه مطابق با مشخصات وشرایط مناقصه تنظیم نگردیده باشد ترتیب اثر داده نمیشود وقیمتها میبایستی صریح وقطعی تعیین شود .

پیشنهاد های رسیده درساعت ۱۰½ صبح همانروز در قسمت امورعمومی وبرق شهرستانها واقع‌در خیابان‌دانشکده تحت نظرکمیسیون مربوطه بازوقرائت خواهد شد .

٦-از مبلغ کل مورد معامله فقط برای شهرستان آران مبلغ -۳۰۰ر۰۰۰ ریال درخاتمه کار یعنی پس از تحویل موقت در ۱۲قسط ماهیانه مساوی هریك ۲۵ر۰۰۰ریال در وجه پیمانکار پرداخت خواهد شد .

۷-پیشنهاد دهنده ضمن پیشنهاد خود ملزم است‌که مبلغ پیشنهاد خودرا به نقد با ذکر سنودیکه برای موضوع ماده ٦ برمبلغ پیشنهاد شهرستان آران خواهد افزودذکر نماید

حضور پیشنهاد دهندگان ویا نماینده آنها در جلسه آزاد بوده کمیسیون مزبور در ردویا قبول هریك‌از پیشنهادات‌و یاکلیه آنها مختار خواهد بود .بدیهی است بهرنوع پیشنهاد ویا تغییر وتخفیفی که بعد ازساعت مذکور در بند ٤ برسد ترتیب اثر داده نخواهد شد .

۱-۳ آ-۹۳٤۸ سازمان‌برنامه -مدیرامور اجتماعی

صنایع

وامهای صنعتی برای تکمیل کارخانه های موجود

از طرف وزارت صنایع ومعادن به بانك ملی ایران توصیه شده است وام های تصویب شده زیر را ازمحل اضافه اعتبار ارزیابی پشتوانه‌اسکناس برای تاسیس وتکمیل صنایع‌مختلف پرداخت کند :

کارخانه آجرسازی محمد تقی ساروی آمل برای تکمیل کارخانه آجرسازی ۲ر۱۲۵ر۰۰۰ ریال - کارخانه آرد سازی محمود زهرابی واحمد افضلی تهران برای تکمیل کارخانه آردسازی ۳ر۵۰۰ر۰۰۰ ریال -کارخانه‌پاکت سازی‌مهندس علی‌اصغر باغستانی تهران برای تاسیس کار خانه پاکت سازی ۱ر۲۵۰ر۰۰۰ ریال -کارخانه‌سنك بری یکتا اصفهان برای تکمیل کارخانه سنك‌بری مبلغ ۲۰۰۰ر۰۰۰ ریال .

پرداخت شش فقره وام صنعتی کوچك تصویب شد

از تصویب آئین‌نامه مربوط به پرداخت وامهای کوچك صنعتی‌تاکنون شش فقره وام کوچك صنعتی از طرف وزارت صنایع ومعادن تصویب وبرای پرداخت ببانك ملی ایران توصیه شده است جمع مبلغ‌تصویب شده برای این وامها ۲ر۵۵۰ر۰۰۰ ریال میباشد .

شرکتها

شرکتی برای ساختن اطاق اتوبوس تشکیل شد

امروز دوشرکت سرمایه خود را افزایش دادند و همچنین یك شرکت جدید تاسیس ویك‌شرکت قدیمی منحل گردید .

شرکت جدیدالتاسیس موسوم به - شرکت سهامی کارخانجات اتوبوس سازی ایران است که برای ایجاد کارخانه اتوبوس سازی و بدنه‌سازی وسایر عملیات تجاری تشکیل شده سرمایه شرکت پنج میلیون ریال‌بمدت نامحدود است .

مدیریت شرکت بعهده آقایان مهندس محمود معاضد ابوالحسن‌ابوذر ورضا خاکی نژاد وصمد کشفی عطاء اله سنجیده ومهندس حبیب اله نفیسی و مهندس هوشنك سمیعی میباشد .

شرکت‌هائی که سرمایه خودرا افزایش دادند یکی بنام شرکت ساختمانی ومقاطعه کاری دژم با مسئولیت محدود است که سرمایه آن از مبلغ یك میلیون ریال بمبلغ پنج میلیون ریال افزایش یافت و دیگری شرکت تکنیك با مسئولیت محدود است که سرمایه آن از مبلغ پنج میلیون ریال به بیست میلیون ریال افزایش یافت .

شرکت منحله موسوم به شرکت تهران یاب با مسئولیت محدوداست‌که آقای مصطفی اوحلمیشی بسمت مدیر تصفیه آن انتخاب گردید .

تشکیل مجمع عمومی شرکت‌سهامی هواپیمائی ایران

بطوریکه امروز اطلاع داده شدمجمع عمومی عادی سالیانه شرکت سهامی هواپیمائی ایران ساعت ده بامداد پنجشنبه بیست و نهم خرداد درمحل شرکت واقع در خیابان سعدی جهت رسیدگی و تصویب بیلان ۱۳۳٦ و انتخاب یکنفر بازرس تشکیل‌میشود

مقایسه قوانین مالیاتی سالهای اخیر

جهت وهدف تغییر قوانین واشل های‌مالیاتی در سالهای اخیر چه بوده است ؟

هفته آینده مطالعات ومذاکرات جلسه علنی مجلس شورای ملی درباره قانون جدید مالیات هابایان یافت و بزودی اجرای قانون جدید شروع خواهد شد .در سلسله مقالاتی که‌از امروز دراین صفحه بنظرخوانندگان میرسد سیستم مالیاتی ایران در طی هیجده سال اخیر با مراجعه بشش قانونی که در ظرف این هیجده‌سال مجری بوده است ومقایسه آنها با یکدیگر وجهت وهدف این قوانین تشریح شده است . برای تهیه‌این سلسله مقالات اولا حد متوسط‌مالیاتی که مودیان در هردوره میپردازند محاسبه شده تا مقایسه امکان‌پذیر گردد وثانیا از میان مودیان دوگروه از طبقه کم در آمد ویك گروه ازطبقه متوسط العایدی ویك گروه از طبقه پردرآمد انتخاب گردیده وبرای کوتاه شدن مقال از سایر طبقات صرف‌نظر گردیده است

***

مطالعه سیستم مالیاتی هر کشور مبین وضع اجتماعی آن کشور یعنی میزان رعایت عدالت اجتماعی ، وضع طبقات پائین ونحوه رفتاردولت نسبت بمردم است .

اهمیت سیستم مالیاتی ازنظر پی بردن بوضع اجتماعی بحدی است که بعضی علمای اقتصاد عقیده دارندفقط به کمك مطالعه این سیستم در هر کشور می‌توان برقسمت مهمی ازوضع زندگی داخلی کشورهاوروابط اجتماعی وسیستم حکومتی ومیزان علاقه مردم بدستگاه ودستگاه بمردم پی برد . علت این امر آنست که به عقیده بسیاری از علمای اقتصاد ومالیه از قبیل واگنر دانشمند آلمانی‌قرون‌نوزده وکینز (دانشمند انگلیسی‌درورەمعاصر) مالیات فقط یك وسیله مالی برای تامین مخارج دولت نیست بلکه یك وسیله اجتماعی است که به کمك‌آن میتوان قسمت اعظمی از بی‌عدالتی‌های اجتماعی را ازمیان برداشت وفاصله طبقاتی را کوتاه ساخت وبغض‌وکینه بین طبقات بالا وپائین را که ناشی از اختلافات سطح زندگی ودرآمد است بمیزان زیاد تخفیفداد وپایه های سیاسی واجتماعی مملکت‌رابر اساس محکم تری استوار نمود .

دراین مقاله وضع مالیاتی ایران طی هیجده ساله اخیر مورد مطالعه قرار گرفته است ودر این مطالعات توجه معطوف باشل مالیاتی طبقات مختلف است ..علت آنکه‌هیجده‌سال اخیربرای این بحث انتخاب شده آن است که درزمان قبل از شهریور اوضاع مالی واقتصادی مملکت آرام بودو اصلاحات اقتصادی ومالی واجتماعی بآرامی در کنار هم پیش میرفت وحال آنکه از هیجده سال اخیر براثر تحولات‌مختلف سیاسی واجتماعی سیستم مالیاتی مملکت نیز دائمادستخوش تحول بوده ودسته های مختلف دائم سعی کرده‌اند که نظریات خودرا بقبولانند ومطالعه وضع مالیاتی این دوره نشان میدهد که کدام طبقه نظر مؤثر تری داشته است .مطالب این بحث به شش‌قسمت بشرح زیر تقسیم شده است .

۱-نسبت بودجه کل بمیزان مالیات بردرآمد .
۲-نوسانات مالیات طبقه کم درآمد.
۳-نوسانات مالیات طبقه پردرآمد.
٤-مالیات مستقیم وغیر مستقیم .
۵-وصول مالیات .
٦-نتایج این سیستم .

(بقیه‌درشماره‌بعد)

مطالعات وسیع دربارهٔ خرمای ایران

یك هیئت برای مطالعه دربارهٔ نحوهٔ اصلاح و بهبود خرمای ایران درچندین استان مشغول مطالعه شده است

چندی پیش‌از طرف وزارت‌کشاورزی ماموری برای تهیه گزارش ازوضع خرما باستانهای فارس کرمان و بلوچستان فرستاده شد تاپس از مطالعه مراحل مختلف تولید خرما وانواع مشکلاتی که باعث تقلیل صادرات خرما شده است گزارشی تسلیم وزارت کشاورزی وکمیسیون تهیه آئین‌نامه خرما بنمایند .فعلا اطلاعات مربوط‌باین استانها تهیه‌شده وهفته آینده وضع خرما درخوزستان نیز مورد مطالعه قرار خواهد گرفت وپس‌از آن گزارش نهائی تهیه خواهد شد .

درضمن این گزارشها پس از طرح مشکلات موجود بخصوص‌اشاره خواهد شد که درچه نقاطی باید کارخانه بسته بندی خرما نصب شده ظرفیت هرکدام چقدر باید باشد وهمچنین چگونه باید باآفت خرما مبارزه بعمل آید .یکی از مطلعین امور خرما بخبرنگار ما اظهار داشته است که اگر باتوجه باین گزارشها فورا یك آئین نامه صحیح تهیه شده واجرا شود امیدواری هست که‌تادوسال دیگر ایران مجددا بازارهای ازدست‌رفته خودرا بدست آورد .

افزایش محصول دخانیات

طبق اطلاع وزارت گمرکات فرآورده‌های اداره کل دخانیات ایران در دوهفته اخیر بشرح زیر بوده است :

انواع سیگارت ۱۱۰ر۳۸۸ر۲۷۳ عدد سیگار برگ ۱۹٤۸۰ عدد ، توتون چپق ونیمکوب ۱۰۹ر۹٦۰کیلو تنباکو ۹۸۵ ٦۰کیلو موسسه‌دخانیات از بابت فروش فرآورده‌های مزبور در دو هفته گذشته بالغ بر ۱٦۲ر۱۸٦ر۱۱۳ ریال درآمد تحصیل کرده است.

مطالعه دربارهٔ امکان تاسیس یك کارخانه لاستیك سازی در ایران

از طرف وزارت صنایع و معادن مطالعاتی در اطراف امکان تاسیس یك کارخانه لاستیك سازی درایران جریان دارد .

این مطالعات بدنبال اقداماتی که از طرف یکی‌ازموسسات آمریکائی در این‌مورد بعمل‌آمده است‌صورت می‌گیرد .

نرخ ارز

بازار ارز سست است .فقط‌بمناسبت تثبیت وضع فرانسه نرخ فرانك فرانسه ترقی نمود مظنه ارز تا ظهر روز چهارشنبه بشرح زیر بود.

دلار نقد ۷۹ر۵۰ ریال تلگرافی۷۸ ریال پستی ۷۷ر۷۵ریال دینار نقد وحواله ۲۱٦ریال فرانك سویس تلگرافی ۱۸ر۳۰ ریال پستی ۱۸ر۲۵ ریال فرانك فرانسه ۱۷۵ ریال مارك نقد ۱۸ر۷۵ ریال حواله ۱۸ر۵۰ریال روپیه پاکستان ۱۰ر٤۰ ریال نقد ۱۰ر۵۰ ریال روپیه هندوستان۱٤ر٦۰ ریال لیره ترك نقد ٤ر۹۰ ریال‌حواله ۵ر٦۰ریال لیره نقد ۲۲۰ریال‌تلگرافی ۲۱۸ر۵ ریال پستی ۲۱۸ ریال

حمل و نقل

بعلت کمی صادرات

کشتی های‌حامل‌واردات‌خالی‌مراجعت‌میکنند

ظرف اینهفته چندکشتی از بنادر اروپا به‌بنادر ایران رسیده و شروع بتخلیه کالاهای خود کرده‌اند وکشتی های دیگری نیز از ایران به بنادر اروپا حرکت نموده‌اند .

سه‌کشتی شرکت کشتیرانی هلند - خلیج فارس که از بنادر اروپای‌غربی وارد خرمشهر شده و شروع به‌تخلیه کالاهای خودکرده‌اند عبارتند ازکشتی «لاك‌گرك» ، (لووکرك) و «برت هوگو» که به‌ترتیب بارهای خودرا به گمرك خرمشهر وواگن‌های مربوطه میدهند

پریروز دو کشتی بنام بتی‌گویز و شنیفرز متعلق به شرکت کشتیرانی «هارزا» ازبنادر اروپا وارد خرمشهر شد .

محمولات کشتیهای مزبور قماش ، ماشین‌آلات و مصالح‌ساختمانی میباشد

خالی برگشت

کشتی شینفرز که کالا بایران‌آورده بود بدون اینکه بارگیری کند خالی مراجعت کرد .

دیروز کشتی کابور متعلق‌بشرکت کشتیرانی ویل ویلهمن ازبنادر اروپا وارد آبهای ایران شد .

کشتی مزبور درخرمشهر پهلوگرفته ومشغول تخلیه کالاهای خودمیباشد محموله کشتی مزبور ، ماشین‌آلات وسایر کالاهای تجارتی است .

کشتی کابور پس‌از تخلیه کامل اجناس مختلف را ازایران به‌بنادر اروپا خواهد برد .

کشتی سوئدی «هانیان» هم اکنون در بندر شاهپور مشغول تخلیه کالا های خود میباشد .

کالای این کشتیها عبارتند ازماشین های صنعتی ، تراکتور ، یخچال و تراکتور ولوازم الکتریکی .

کشتی نروژی تمپلار قرار است در تاریخ ۲۵ ژوئن بایران برسد. کشتی سوئدی کونکوردیا ۲۸ژوئن و کشتی سوئدی آمفرد اول ژوئیه ، کشتی نروژی لانکفتن ۱۸ ژوئیه کشتی سوئدی آلبوبروگیا ۱۵ ژوئیه کشتی سوئدی تامارا ۳۱ اوت وکشتی نروژی (تیر) درتاریخ ۱۸ اوت‌به - بنادر شاهپور وخرمشهر رسیده وکالا های خودرا تخلیه خواهند نمود.

بطور متوسط هرکشتی دارای ٤۵۰۰ تن کالاست که هرروز ازاین مقدار ۱۵۰ تا۲۰۰ تن‌تخلیه میشود .

محمولات کشتیها که بوسیله‌تجار ایران سفارش داده شده و بایران رسیده عبارتند از قماش ، انواع مشروبات ،ماشینهای اپل وشورلت ماشین‌های دیزل ، کاغذ روزنامه ، لوازم الکتریك ، لوازم ساختمانی ، قطعات پلاستیك ،داروجات مختلف طایر ماشین ، لاستیك ، آهن ، آهن ورق، لوازم میخ ونجاری ، ظروف مختلف و لوازم فیلم و عکاسی ، یخچال ، بادبزن .

صادرات

کشتی سوئدی مارتین توردرخرمشهر مشغول بارگیری است و قرار است چندروز دیگر به بنادر اروپا حرکت کند .

کشتی بونانزا متعلق به شرکت کشتیرانی هارزا بخلیج فارس‌رسیده وچندروز دیگر برای تخلیه بار های خود بخرمشهر میرسد و کشتی ایستر سیفرر درخرمشهر مشغول بارگیری است و پس‌از تکمیل‌بارگیری بامریکا حرکت خواهد نمود .

دراین هفته آخرین پارتی پسته بامریکا صادر میشود و پس‌از آن دیگر پسته بخارج صادر نخواهد شد کشتی دیگری بنام آرکینگلس‌باروپای شمالی حرکت کرد. محموله این‌کشتی قالی، پنبه ، تخم کنجد، لوازم شخصی سالامبور و خشکبار است .

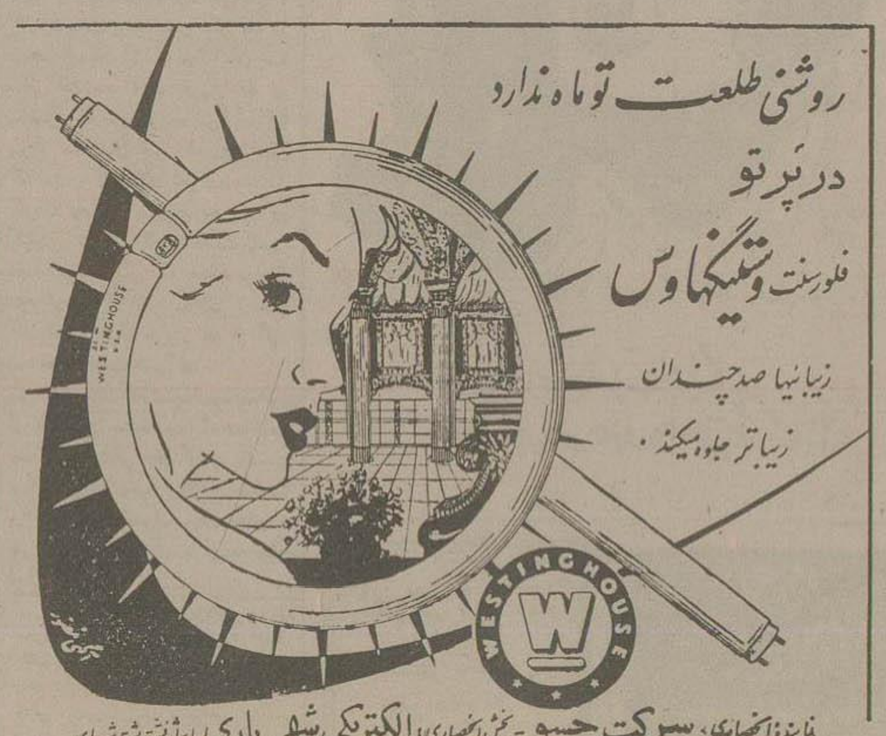
روشنی طلعت تو ماه ندارد
در پرتو
فلورسنت وستینگهاوس
زیبائیها صدچندان
زیباتر جلوه میکند .
WESTINGHOUSE
نماینده انحصاری، سرکت حسو - پخش انحصاری، الکتریکی شهریاری پاساژ فتوت پشت شهرداری
محل فروش، الکتریکی های معتبر
آ-۹۲۸٦

طلبکار باکارد قلب بدهکار را درید

علی رجب زاده از مدتی پیش مبلغی بموسی شهبازی صاحب مغازه‌بقالی‌بدهکار بود واز بخت بد بهر دری میزد تا بدهی خود را بپردازد موفق نمیشد چند روز قبل بین علی وموسی بدهکار وطلبکار بر سر پرداخت‌بدهی گفتگو شدیدی در گرفت وموسی از فرط عصبانیت با کارد به علی حمله‌کرد وقلب او را درید .

علی را به بیمارستان بردند ولی معالجه سودمند واقع نشد و دیروز درگذشت فعلا موسی باتهام قتل زندانی است .گزارش بالا از خبرنگار ما درگنبد کاوس است .

خبرنگاران ما

از شهرستانها اطلاع میدهند

وزیر دادگستری اولین کلنگ ساختمان دادگستری مشهد را بزمین زد

بطوریکه قبلا باستحضار خوانندگان عزیز رسید چند روز قبل آقای دکتر هدایتی وزیر دادگستری بمنظور سرکشی بادارہ دادگستری وارد مشهد شد و از دادگستری و همچنین زندان شهربانی بازدید نمود و طی مراسمی اولین کلنگ ساختمان دادگستری مشهد را بنام اعلیحضرت همایونی بزمین زد .

آقای دکتر هدایتی وعده دادکه برای تکمیل کادر ناقص قضائی دادگستری مشهد اقدام نماید.

در عکس بالا آقای دکتر هدایتی هنگام بزمین‌زدن اولین کلنگ ساختمان دادگستری مشهد دیده می شود .

پزشک جراح هم رفت

جراح بیمارستان میگوید حقوق دولتی کفاف مخارج مرانمیدهد

خبرنگارما از آمل طی‌گزارشی می‌نویسد . چندروز قبل آقای دکتر عنایت‌اله حافظی تنها دکتر جراح بیمارستان آمل بتهران عزیمت نمود تا مقدمات انتقال خود را به مرکز فراهم نماید .

چندی پیش انجمن شهر تصویب نمود که ماهیانه مبلغی بعنوان پاداش از محل ده درصد عواید بهداری به آقای دکتر حافظی پرداخت شود ولی از قرار معلوم وزارت بهداری باپرداخت مبلغ مزبور موافقت ننموده وآقای دکتر حافظی نیز باین عنوان که حقوق دولتی کفاف مخارج او رانمیدهد در صدد انتقال برآمده‌است .

عزیمت شردار

ازاراك خبرنگار ما مینویسدچند روز قبل آقای لرستانی شهردار اراك بمنظور مذاکره با سازمان برنامه در مورد لوله کشی آب‌شهر وتامین برق وسایر امور عمرانی‌به تهران عزیمت کرد .

رسیدگی بوضع نان شاه آباد غرب

نانوایان تعهد کردند نان‌مرغوب بمشتریان عرضه‌نمایند

چون‌اخیرا وضع نان‌درشاه‌آباد غرب فوق‌العاده نامطلوب شده بودچند روز قبل‌آقای اردلان‌فرماندار کرمانشاه ازطرف استاندار استان پنجم باتفاق آقایان معاون استانداری ورئیس‌اداره غله آن‌استان بشاه‌آباد غرب عزیمت کردند. درنتیجه اقداماتی که‌ازطرف آقایان مزبور بعمل آمدقرار شدآرد مصرفی شاه‌آباد غرب‌از محل‌اعتبار شهرداری از کارخانه‌های آرد کرمانشاه تامین گردد. ضمناخبازان‌شاه آبادغرب نیزتعهد نمودندکه نان‌ماکول‌را ازقرار هرسه‌کیلو ۱۶ریال دردسترس اهالی‌بگذارند.

شاه‌آباد غرب

نزاع باتبر ودسته بیل

بین دودسته ازاهالی قریه زدوخورد شدیدی درگرفت

یکنفر بقتل رسید ودوازده نفر مجروح شدند

خبرنگار ما صبح امروز از اسدآباد همدان تلفنی اطلاع داد که براثر نزاعی که بین دو دسته از اهالی قریه «بادخوره» اسدآباد که باتبر و دسته بیل مجهز شده بودند رخ‌داد یکنفر بنام محمد علی ۳۰ ساله دراثر ضربه تبر بقتل رسید و سیزده نفر بسختی مجروح شدند .

بلافاصله استوار یکم هجرتی فرمانده ژاندارمری اسدآباد باتفاق عده‌ای ژاندارم بقریه مزبور عزیمت نمود و عده‌ای از مسببین واقعه را دستگیر کرد و بمرکز دسته ژاندارمری اعزام داشت ضمنا جریان به مرکز ژاندارمری همدان گزارش گردید تا مامورین مربوط برای رسیدگی دقیق بمحل حرکت نمایند .

خبرنگار ما در گزارش خویش اضافه میکند که از مدتی پیش بین اهالی قریه «بادخوره» بعلت اختلافات محلی خصومت شدیدی بوجود آمده و گاه و بیگاه زدو خورد هائی در آن قریه صورت میگیرد .

خواستگاران سمج

مسلحانه راه رابرعروس زیبای «حسن‌بیك» بستند

ولی عروس حسن بیك درپناه ژاندارمهای مسلح بخانه شوهر رفت

«حسن بیك» پس از مدتها گفتگو چانه زدن سرانجام دل معشوق و رضایت پدر سختگیر او را بدست آوردو درحالی‌که چندین‌خواستگار دیگر منتظر جلب موافقت‌پدر دختر بودند ،بهر ترتیب قرار عروسی گذاشت وبنا شد درروز معینی با کسان خود از قریه کلاوندبقریه مسکونی عروس برود وباتشریفات مخصوصی عروس زیبای خود را بخانه ببرد.

چند روز قبل طبق قرار قبلی حسن‌بیك سرو صورتی صفا دادو لباس مخصوصی که‌برای این روز دوخته بود بتن‌کردو درحالیکه‌عده‌ای ازکسانش با سازو دهل اوراهمراهی میکردند شاد وخندان بطرف قریه عروس براه افتاد .

حسن بیك پس‌از گذرانیدن تشریفات مفصلی که معمولا برای بردن عروس در دهات رعایت‌میشود دست عروس خود را گرفت و با همان ترتیب در حالیکه اطرافیانش سازو دهل را بصدا در آورده و دست افشانی وپایکوبی میکردند بطرف کلاوند براه افتادند .

خواستگاران سمج عروس حسن بیك هم دراین مدت بیکارننشسته و برای اینکه ضرب شصتی به‌رقیب نشان دهند کینه ها وعداوت های گذشته رافراموش‌کرده وبایکدیگر نشستند و نقشه‌ای برای ربودن عروس کشیدند.و بسردستگی‌سید عباس نام مسلح شده ودر سر راه کمین کردند .

عده‌ای که از نقشه خواستگاران سمج مطلع شده بودند خودرا به حسن بیك‌رسانیده واورا ازجریان آگاه کردند و حسن بیك نیز ، بوسیلهٔ کسانش موضوع رابپاسگاه ژاندارمری اطلاع داده و طولی نکشید که عده‌ای ژاندارم مسلح بکاروان عروس پیوسته و به راه افتادند .

خواستگاران سمج‌که ابتدامتوجه مامورین ژاندارمری نشده بودند، های وهوئی براه انداخته و برای ربودن عروس حمله کردند ولی بر خلاف انتظار با مقاومت مامورین ژاندارمری مواجه شده و پا به فرار گذاشتند وحسن بیك نیز در حالیکه لبخندی از موفقیت برلب داشت عروس زیبای خود را بخانه برد.

اینك مامورین ژاندارمری در تعقیب سید عباس و یاران وی هستند .

از اسلحه‌های مجاز سوء استفاده میشود

سپاه پنج‌جنوب درطرز استفاده ازسلاحهای مجاز نظارت میکند

خبرنگار ما از شیراز اطلاع میدهد: چند روز قبل از طرف سپاه پنج اعلامیه‌ای درباره نحوه استفاده از اسلحه های مجاز انتشار یافت در این اعلامیه قید شده است که طبق اطلاع بعضی اشخاص از سلاحهای مجاز سوء استفاده نموده و آنهارا بمنظور تهدید و ارعاب مخالفین خود بکار میبرند در حالی که از اسلحه مجاز بایستی فقط بمنظور مبارزه باحیوانات موذی و عنداللزوم دفاع در مقابل دزدان مسلح استفاده شود .

عموم فرماندهان یادگانهای تابعه سپاه پنج و افسران انتظامات عشایری موظفند بانهایت دقت مراقب دارندگان سلاحهای مجاز باشند و اگر کسی کوچکترین سوء استفاده ازاسلحه مجاز خود نمود فورا اورا تحت تعقیب قرار دهند .

افتتاح بیمارستان کارگران

خبرنگارما ازرشت مینویسد ، چندروز قبل آقای اشتری استاندار گیلان طی‌مراسمی بیمارستان کارگران رشت رابنام اعلیحضرت‌همایونی افتتاح نمود .

دراین مراسم تیمسار سرتیپ بهاروند فرمانده تیپ مستقل گیلان تیمسار پرتوی رئیس سازمان مقاومت ملی ،تیمسار آصفی رئیس‌شهربانی های گیلان وسرهنك زربخش رئیس ژاندارمری وآقای فرهمند رئیس پست وتلگراف وتلفن استان‌وعده‌ای ازروسا ومحترمین حضورداشتند وآقای استاندار ضمن بازدید ازکلیه قسمت‌های بیمارستان از زحمات آقای پرتواعظم رئیس اداره کار درمورد افتتاح بیمارستان اظهاررضایت نمود .

در عکس بالا آقای اشتری‌هنگام قطع نوار سه رنگ بیمارستان کارگران دیده میشود .

نشان‌سپاس

آقای سعادت

خبرنگار ماازشیراز مینویسد. اخیرا آقای سعادت مدیر بانك وهتل‌سعدی وهتل آپادانا طبق‌تصویب شورایعالی وزارت فرهنگ بدریافت یکقطعه نشان درجه۳ سپاس مفتخر شده است.

مرگ مفتی

خبرنگارما ازکرج گزارش میدهد چندروز قبل‌محمدعلی مفتی‌هنگامیکه درقنات «درخاوه» ازقراء شهریار مشغول کاربود بعلت ریزش‌ناگهانی قنات فوت نمود.

جسد محمدعلی ازقنات خارج شدو پس‌از انجام تشریفات قانونی بخاك سپرده شد.

کمك بمستمندان

طبق تصویب کمیسیون. کمك به مستمندان مبلغ سی‌هزار ریال‌پول نقد بین مستمندان کمیشان‌درمحل بخشداری تقسیم گردید .

چاپ دوم برای شهرستانها

چون اخبار زیر در چاپ دوم شماره روز پنجشنبه چاپ شده و بقسمتی شهرستانها نرسیده است خلاصه آنرا برای اطلاع آنعده از خوانندگان‌که موفق بدریافت چاپ دوم نشده‌اند در زیر نقل میکنیم :

داخله

ورود ـ اولین دسته‌قهرمانان‌ایرانی مرکب از کشتی گیران، وزنه برداران وتیمهای پینك پنك و دو ومیدانی دختران که از مسابقات آسیائی‌توکیو بازگشته بودند در فرودگاه مهرآباد بزمین نشستند وازطرف عده‌کثیری مورد استقبال قرارگرفتند .

مرگ نوزاد ـ نوزاد عجیب‌الخلقه‌ای‌که خبر آن در صفحهٔ اول چاپ شده بود پس از آنکه یکی از دو سر وی‌تحت عمل جراحی قرارگرفت وجدا شد درگذشت .

خارجه

گنجینه ادبی ـ مسکو ـ در یکی از غارهای ترکستان شوروی مجموعه‌ای ازکتب نفیس خطی ایرانی‌که مربوط بهفتصد سال پیش میباشد توسط یك هیئت باستان شناس شوروی کشف شده است این مجموعه‌گرانبها شامل کتبی در بارهٔ علوم هیئت‌نجوم، منطق، ادبیات ، اخلاق و فرهنگ‌های لغات است .

افتتاح فروشگاه

خبرنگار ما از اصفهان گزارش میدهد . چند روز قبل آقای سرلشکر گرزن استاندار طی مراسمی فروشگاه شرکت تعاونی کارمندان فرهنگ اصفهان را افتتاح نمود دراین‌مراسم آقایان معصومی‌خانی رئیس فرهنگ استان، بدرالدین‌کتابی‌دبیردبیرستانها وصدریه مدیر عامل شرکت بترتیب دراطراف هدف وفایده شرکت تعاونی بیاناتی ایراد کردند .

طبق اطلاع سهام این شرکت بالغ بریکمیلیون‌ریال‌است وفروشگاه‌تامیزان نصف حقوق به کارمندان فرهنگ نسیه میدهد .

خبرهای خوزستان

سوسنگردـآقایان حاجی رحیم نجارـعباس سراجـطعیش حساکی، «جالب غوثی» وغریبی خیام بعضویت انجمن شهر بخش «هویزه» انتخاب شدند .

دزفول ـچندروز قبل دختر بچه‌ای بنام مهین فرزند محرابی ازپشت‌بام منزل سقوط کرد وبراثر خونریزی مغزی آنا درگذشت .

شوشتر ـچندنفر ازمالکین قریه‌حسام‌آباده بمنظور احداث یك دبستان‌قطعه زمینی بمساحت ۲۵۰۰ متر مربع بادارہ فرهنك شوشتر اهدا کردند .

پرودجرد ـشخصی بنام غلام‌گوزه فروش که چندی پیش مغازه‌اش دچار حریق شده بود چندشب قبل منزلش نیز نزد دستبرد قرار گرفت .قضیه تحت تعقیب است .

اندیمشك ـبعلت انتقال آقای یوسفی بخشدار اندیمشك باهواز آقای صحت‌پور رئیس اداره پست‌و تلگراف اندیمشك بسرپرستی بخشداری وشهرداری این شهر تعیین گردید .

آبادان ـبمناسبت بازنشسته شدن آقای کاظم پناه کارمند قسمت حقوقی وبازرگانی شرکت نفت چندروز قبل مجلس تودیعی در سالن سخنرانی اداره مرکزی شرکت نفت وتصفیه برگزار شد .

خبرنگار ما از کمیشان اطلاع میدهد طبق تصویب انجمن شهر آقای چنگیز ایرانپور عضو انجمن شهر با اکثریت آراء به سمت شهردار کمیشان انتخاب گردید

شهردار کمیشان

خلاصهٔ خبرهای شهرستانها

اسد آباد چندروز قبل آقای ایزدی دادستان شهرستان همدان جهت رسیدگی باختلافات شهردار سابق واعضای انجمن شهر اسدآباد باینمنطقه وارد گردید .

برازجان ـاز طرف فرهنك شیراز یکنفر بازرس برای‌رسیدگی باختلافاتی که اخیرا در فرهنك برازجان پیش آمده باینشهر واردشده است .

جهرم ـاز اول اردیبهشت ماه تاکنون ۲۹۵۵ نفر مبتلایان به بیماری های چشم ببیماری مراجعه کرده‌اند لیکن بعلت نبودن چشم پزشك بلاتکلیف مانده‌اند .

طبس ـبهره‌برداری از معادن «لوت»«آرپکو» «جام‌سرب» بوسیله‌شرکت «پزارم» ادامه دارد .کارگران تقاضا دارند از مزایای بیمه برخوردارشوند.

جهرم ـبااینکه آقای فرماندار چندین‌بار کتبا ازاعضای‌انجمن شهر خواسته است که برای سر پرستی امور شهرداری یکنفر شهردار انتخاب نمایند تاکنون عملا برای انتخاب شهردار اقدام نشده است .

اسفراین ـچندروز قبل آقایان بخشدار وفرمانده گروهان ژاندارمری در قریه «کشتبان» از منزل شخصی بنام محمد اسماعیل یکدستگاه چراغ شیره کشی و مقداری شیره کشف کردند .

شهسوار ـچندروز قبل آقای عبدالعلی نظمی رئیس اداره دفع‌آفات استان گیلان بمنظور بازدید از وضع باغات ومرکبات بشهسوار وارد شد .

طبس ـاتحادیه «تخت کشهای»طبس رسما تشکیل گردید

جهرم ـآقای مهندس طهماسبی‌مدیر عامل‌شرکت‌گل ابیاری‌وارد جهرم شد وپس‌از بازدید کارخانه برق وابیاری جهرم بتهران مراجعت کرد.

ساری ـیك کلاس تمرین والیبال وبسکتبال زیر نظر اداره تربیت بدنی برای استفاده اصناف مختلف افتتاح شده است .

مشهد ـچون پرداخت حقوق فروردین فرهنگیان وبعضی‌ادارات بتاخیر افتاده بود آقای انصاری خزانه دار کل بمنظور رسیدگی بانموضوع وارد مشهد شد وپس از رسیدگی‌های لازم وعده‌داد که‌از این پس حقوق‌کارمندان اول هربرج پرداخت شود .

شاهی ـداروخانه بهداشت طی مراسمی بوسیله آقای رامنج فرماندار افتتاح گردید موسس این داروخانه آقای حاج باقری ومسئول آن آقای دکتر مسیح فرهادی است .

اسدآباد همدان ـحوزه ستار نظام‌وظیفه بریاست آقای سروان محمد صادق کیانی بمنظور جمع‌آوری مشمولین ۱۳۱۲ تا ۱۳۱۷وارد اسدآبادشده ومشغول کار گردند .

بابل ـآقای دکتر آرکان پور مشاور بهداشت بمنظور تاسیس مرکز مبارزه بابیماری‌های مقاربتی وارد بابل‌شد .

جهرم ـطبق‌اطلاع یك اتومبیل ارتشی که‌از طریق «لامرد عازه جهرم» بوده در بین راه وازگون شده و یکنفر از سربازان آن درگذشته است‌و دونفر مجروح شده‌اند .مجروحین در بیمارستان لار بستری میباشند .

فصل هیجدهم

آماده باش

روز دوشنبه ۱۵ مه یعنی سه هفته قبل ازآغاز حمله بزرك‌مادر لندن‌در مرکزستاد ژنرال مونت‌گمری یك کنفرانس نهائی تشکیل دادیم .در این کنفرانس پادشاه مارشال اسموتس سران ستاد بریتانیا فرماندهان نیروهای اعزامی وبسیاری از همکاران اصلی آنها که قرار بود در این‌لشکرکشی بزرك شرکت کنند حضور داشتند.

روی کرسی خطابه نقشه بزرگی ازسواحل نرماندی گذاشته شده بود که تمام حضار بخوبی میتوانستند نقاط سوق الجیشی را که‌فرماندهان مربوطه توضیحاتی در باره آنها میدادند به بینند .

مذاکرات جلسه قبل از ظهر از طرف ژنرال آیزنهاور افتتاح شد وبا نطق‌کوتاهی که پادشاه ایراد کردپایان یافت .در این‌جلسه من نیز ضمن بیان نظریه‌خود گفتم «بیش از پیش با این نقشه موافقم» .

ژنرال آیزنهاور در کتاب‌خاطرات خود این جمله مرا چنین تعبیر کرده است‌که در گذشته با این عملیات مخالف بوده امولی این استنباط درست نیست ،اگر خوانندگان مندرجات فصل شانزدهم این کتاب رامطالعه کنند خواهند دید که عین‌این جمله را درپیام خود برای ژنرال مارشال بکار برده ام .

در این جلسه مونت گمری نیز اظهاراتی کرد که تاثیر زیادی در حضار بخشید ویس ازاو عده زیادی از فرماندهان ارشد سه ارتش ومعاون ژنرال مونت گمری نیز نطقهائی ایراد کردند .

حجم ذخائر ومواد جنگی که قرار بود در این‌لشکرکشی در آنسوی دریای‌مانش پیاده شود سرسام آور بود ،ذکراین مطلب مرا بیاد حکایت صندلیهای دندانسازی می‌اندازد که دریاسالار کونینگهام در گزارش خود بپیرامون عملیات «مشعل» پیاده کردن مقادیری از آنها را بانخستین نیروهای اعزامی قید کرده‌بود .

مثلا قرار بود دوهزارنفر افسر ومنشی برای‌نگهداری ارشیو هاازدریای مانش عبور کنند وطبق فهرستی که بمن داده شد قرار بود ۲۰روز پس از پیاده شدن نخستین واحد های متفقین هر ۴۷۷ نفر یك‌وسیله نقلیه دراختیار داشته باشد بدیهی است‌برای هدایت ونگهداری آنها احتیاج برانندہ واعضاء وکارمندان دیگری‌بودمیران نیروها ووسائط نقلیه برای بیست روز پس ازپیاده شدن نیروهای اعزامی باین‌شرح تعیین شده بود .

حوادث و اخبار

سقوط و مرك

مکزیکو- یك هواپیمای کنستلاسیون بر اثر برخورد بکوه‌درنزدیك مکزیکو پایتخت مکزیك سقوط کرد .

این هواپیما دارای ۴۳نفر سرنشین بود که ۴۱ نفر ازآنها به هلاکت رسیده اند .

(آسوشیتد پرس)

کمپانیهای بزرك نفت امریکا تحت تعقیب قرار گرفتند

دادستان امریکا برطبق قانون ضدتراست علیه‌کمپانیهای مزبور اعلام‌جرم کرد

واشنگتن- دادگاه فدرال آمریکا بیست ونه کمپانی بزرك نفت امریکارا باتهام افزایش بهای مواد نفتی بر طبق قانون ضد تراست تحت تعقیب قرارداد .

دادستان آمریکا اعلام کرده که‌بر طبق مدارکی که بدست آمده این کمپانیهای بزرك نفت هیجده ماه قبل درموقع بروز بحران کانال سوئز موقع را غنیمت شمرده وباتبانی یکدیگر بهای مواد نفتی رابالا برده و قیمت این موادرا در میزانی که‌خودشان میخواسته‌اند تثبیت کرده‌اند.

دادستان آمریکا بموجب ماده یك قانون ضدتراست که این قبیل تبانی هارابرای بالابردن بهای مواد کالا ها جرم شمرده تقاضای تعقیب مجازات این شرکت هارا کرده است . این اعلام جرم و تعقیب دنباله اعلام جرمهائی است که‌در مدت ۲۰ سال گذشته علیه تراستها وکارتل های بزرك صورت گرفته و از آنجائیکه از لحاظ اقتصادی اثرات عمده دارد مورد توجه کلیه مردم و محافل‌قرار گرفته است .

بمحض انتشار این اعلام جرم‌شرکت های بزرك نفت بطور جداگانه اعلامیه های مخصوصی صادر و اتهامات‌وارده را تکذیب کردند .

درکلیه این اعلامیه ها اظهارشده که شرکتهای مزبور برای تعیین نرخ نفت خام وتصفیه شده با یکدیگر کنکاش نکرده‌اند.

بعضی از کمپانیهای مهمی که تحت تعقیب قرار گرفته‌اند عبارتند از استاندارد اوئیل نیوجرسی استاندارد اوئیل ایندیانا ، سان اوئیل ،کمپانی گلف‌اوئیل وکمپانی فیلیس‌پترولیوم مجازاتی که قانون ضدتراست برای این جرم تعیین کرده حداقل ۵۰٫۰۰۰ دلار جریمه است که باید از طرف هریك از شرکتهای مختلف پرداخت شود .

علت افزایش بهای مواد نفتی در ۱۸ ماه قبل این بود که بعلت بسته شدن کانال سوئز نفت خاورمیانه به‌آسانی به‌بازارهای جهان نمیرسید وزمینه برای افزایش بها آماده شده بود .

(هرالد تریبون)

پرواز برق‌آسای جت ف-۱۰۰-د

واشنگتن - نیروی هوائی امریکا اعلام داشت که جت جدیدجنگی از نوع ف-۱۰۰ -د آزمایش بسیار مهمی را بخوبی انجام داده وتوانسته است بدون آنکه احتیاجی بحرکت در مسافت طویلی در فرودگاه داشته باشد هواپیمای جت مزبور برروی سکوی مخصوصی سوار میشود وبایك راکت که فشار ۶٫۵۰۰۰ کیلوگرمی برآن وارد میآورد بفضا پرتاب میشود واز همانجا پرواز خودرا شروع میکند. سخنگوی‌نیروی هوائی امریکا آنگاه اظهار داشت که‌این امر از لحاظ تاکتیکی و سوق‌الجیشی حائز اهمیت فراوان میباشد و پرواز هواپیماهای سریع‌السیر و دورپرواز جت رادرکلیه نقاط وحتی‌مناطق ،کوهستانی ممکن خواهد ساخت .

(یونایتدپرس)

شهر میزبان المپیك ۱۹۶۴ !

وین - در حالیکه بین مسکو وبعضی از شهر های امریکای شمالی در مورد انتخاب برای بازیهای المپیك سال ۱۹۶۴ رقابت درگرفته یك شهر دیگر نیز وارد میدان مبارزه شده است . این شهر وین پایتخت زیبای اتریش است. در نامه‌ایکه شهردار وین بکمیته المپیك اتریش نوشته خاطرنشان شده که شهرداری وین حاضر است هزینه‌های مربوط بتهیه میدانهای ورزشی برای المپیك سال ۱۹۶۴ را بپردازد . این مخارج به ۳۰۰ میلیون شیلینك اتریشی یعنی در حدود ۱۲ میلیون دلار تخمین زده شده است . کمیته ملی المپیك اتریش‌پیشنهاد شهرداری وین‌را بکمیته بین‌المللی المپیك اطلاع داده‌و باین پیشنهاد بزودی رسیدگی خواهد شد .

(آسوشیتدپرس)

سرعت فرارجت از زمین کنترل میشود!

دستگاه جدید کنترل از سوختن هواپیما هنگام برخورد بجو جلوگیری‌میکند

واشینگتن - وسیله جدیدی برای کنترل سرعت فرار هواپیما های فشفشه‌ای ۱۵ × نیروی هوائی آمریکا از اتمسفر زمینی و کنترل زاویه برگشت آنها کشف گردید.

نیروی هوائی آمریکا و کمیته مشاوره ملی هوانوردی اعلام نمود که وسیله جدید کنترل هواپیماهای ۱۵-× بوسیله کمپانی «سپری کروسکوپ» کشف گردید .

مقامات‌رسمی‌نیروی‌هوائی‌اظهارنمودند که روش جدید به هوانوردان برای کنترل هواپیمای خود کمك‌شایانی نموده و هواپیمای آنها رااز سوختن در موقعیکه با سرعت وارد اتمسفر زمین میشوندویا با سرعت صعود میکنند نجات میدهد. این وسیله جدید اخبار الکترونیکی رابه ضبط کننده‌های مخصوص داده ودر آنجا بصورت نقشه پرواز درمیآید .

هواپیمای فشفشه‌ای ۱۵-× قرار است تا اوائل سال آتیه برای‌پرواز ابتدائی آماده گردد نیروی هوائی معتقد است که این هواپیما خواهد توانست به ارتفاع بیش‌از ۱۶۰ کیلومتر با سرعت ۵۷۶۰ کیلومتر در ساعت پرواز کند .

این وسیله جدید کنترل مدت‌یك سال است که تحت آزمایش است ودر تابستان امسال برای آزمایش به کمیته مشاوره ملی هوانوردی تحویل خواهد شد .

این وسیله شامل دستگاهی‌است که فاصله و ارتفاع را تعیین نموده و دستگاه دیگری دارد که اطلاعات متعددی تهیه میکند .

نیروی هوائی امریکا توضیح داد که این وسیله برای حل مسائل وزنی و فضائی و همچنین برای جلوگیری از افزایش سرعت به میزانی که ده برابر قوه کشش زمین باشد بکار میرود . این‌وسیله ممکن است که‌در اشکال دیگر موشك‌های هدایت شونده نیزبکار رود .

قهرمان وراجی!

کارولیتای‌جنوبی- پرچانه‌ترین زن جهان خانم لوئیز گرانت است که توانست ۲۷ ساعت و ۳۱ دقیقه و ۵۵ ثانیه بدون انقطاع از پشت‌رادیو صحبت کند .

شغل خانم گرانت منشی گری است .

وی بدون اینکه نوشته‌ای داشته باشد مدت بیستو هفت ساعت ، سخنرانی کرد .

(آسوشیتد پرس)

گلوب ماستر متلاشی شد

کالیفرنیا- دیروز یك هواپیمای غول‌پیکر گلوب‌ماستر که ازپایگاه تارویس عازم ژاپن بود سقوط‌کرد و۵نفر از سرنشینان آن‌بلافاصله مقتول ودونفر دیگر به شدت‌مجروح شدند .

مجروحین با هلیکوپتر‌ببیمارستان منتقل گشتند .

شدت سقوط باندازه‌ای بود که هواپیما قطعه قطعه شد .

موسیقی پیوند محکمتر امریکا وشوروی

نیویورك- لئونارد وارن خواننده مشهور اوپرای متروپولیتن‌نیویورك پس از مسافرت به شوروی واجرای چندین برنامه هنگام ورود به نیویورك اظهار داشت که در بین روسها تمایلات طرفدار امریکائی زیاد مشاهده کرده است .

وی خاطر نشان ساخت که برنامه های اودر همه‌جا مورد استقبال‌مردم قرار گرفته ودر همه جا ازاوتشویق بعمل آمده است .

وی مدت بیستو پنج روز در شوروی ماند واز این مسافرت ، بسیار راضی بود .

وارن افزود که درهمه وقت مردم هنردوست درشوروی او را مورد تحسین قرار میدادند ودر بعضی مواقع این ابراز احساسات چنان صمیمی و پرشور بود که‌نشان می دادمردم شوروی‌اصولا برای‌امریکائیان، احترام زیاد قائل هستند .

از وارن دوباره دعوت شده که سال آینده در فصل اوپرا بمسکو برود و برنامه هائی اجرا کند .

(آسوشیتد پرس)

موشك ژاپنی

توکیو- دانشمندان ژاپنی‌امروز اولین موشك خودرا ازیك بالون تاارتفاع ۱۲ میل بهوا پرتاب کردند وباین ترتیب اولین آزمایش‌موشکی ژاپن با موفقیت انجام شد .

این موشك که‌به وزن ۳۷ کیلو گرام بود پس از پرتاب در عرض یك دقیقه وپنجاه ثانیه بیست کیلو متر حرکت کرده است .

(آسوشیتد پرس)

ژنرال شارل دوگل

خاطرات جنك

سراشیبی

-۵-

.نماینده سوم نیز ازطرف حزب خود ممنوع شده بودتا معتقدات خودرا ابراز کند. اما بزودی رجال برجسته‌ای مانند آقای «پل‌بن‌کور» درمجلس ملی و«میلران» رئیس مجلس سنا بگوش من رساندند که آنان نیزبا تجدید نظر درارتش موافقت دارند.

معذلك ، سازمانهای رسمی ومدافعان‌رسمی بجای آنکه ضرورت صریح پیشنهاد ماولزوم تغییر درسازمان ارتش را بپذیرند وبعوض آنکه زمینه تحولات واصلاحات راآماده سازند هرچه شدیدتر بدستگاه موجودچسبیدند بدبختانه اینکاررا چنان‌بطرز منظمی انجام دادند که‌حتی راه‌ندامت رانیزبروی خود بستند .

برای آنکه بااندیشه ارتش مجهز بسلاح نوین مبارزه کنندکوشیدند نقشه‌را تحریف کنند. برای مخالفت باتحول تکنیکی . به‌آن اعتراض کردند. برای مقاومت دربرابر حوادث وانمود کردند که‌ازآن بی‌خبرند، باین مناسبت برمن ثابت شدکه درجنك افکار، همینکه پای‌اشتباهات متداول ورجال مصدر کار پیش آمدهمان صحنه جدالهای آشتی ناپذیر تکرار خواهد شد.

ژنرال «دبنه» فرمانده پرافتخار ارتش درجنك بزرك اول که‌درسال۱۹۲۷ درسمت ریاست ستادکل ارتش، قوانین سازمانهای نظامی‌راآماده ساخته بود، به شدت نقشه ما را محکوم می ساخت . در مجله (دوجهان) وی باقاطعیت وصلاحیت نشان میداد که همه اختلافات اروپا، باقطعیت، در مرزهای شمال‌شرقی مافیصله خواهدیافت ومساله مهم ، محکم نگاهداشتن این مرز است .

بنابراین وی نیازی به‌تغییر قوانین وطرزکار نمیدید بلکه تنها اصرار داشت که‌دستگاه موجود را تحکیم کنند.

ژنرال (ویگان) بنوبه خود درهمان مجله «دوجهان» وارد بحث شد .وی بررویهم باین نتیجه رسیده بودکه‌طرز تفکرمن ارتش‌را بدوبخش تقسیم خواهد کرد ازاینرو بنقشه ما اعتراض داشت که:« بهیچ‌قیمتی دو ارتش نبایدداشته باشیم ».

اما درباره اهمیتی‌که من برای سپاه خاص قائل‌بودم وی سود آنرا انکار نمیکرد بلکه عقیده داشت اینکار باعواملی که‌تاکنون بوجود آمده است انجام پذیر خواهد بود وی نوشته بود :

« مااکنون یك‌لشکر احتیاط واجد ماشینهای جنگی، موتوردار و مجهز داریم . هیچ‌چیزی برای تشکیلات تازه لازم نیست همه‌چیز موجود است» .

روز چهارم ژوئیه سال ۱۹۳۹ ژنرال ویگان ضمن سخنرانی خود در برابر مردم شهر «لیل» دوباره اعلام داشت که بعقیده وی ماچیزی کم نداریم .

مارشال (پتن) نیزگمان کرد بایدوارد این‌صف شود. وی مقدمه‌ای‌بکتاب ژنرال «شووینو» بعنوان (آیا حمله تازه‌ای امکان دارد ؟) نوشت مارشال در مقدمه تصریح میکرد که‌اراده‌ها وهواپیماها احتمالات جنك راتغییر نخواهدداد و عنصر اصلی امنیت فرانسه جبهه بادوامی است که بوسیله استحکامات تضمین شود.

روزنامه مشهور (فیگارو) یکرشته مقالاتی به‌امضای (ژان‌رپویز) در تحت عناوین «اراده‌های جنگی مغلوب نشدنی نیستند . » ضعف اراده‌های جنگی، هنگامی که‌رجال سیاسی متحیر میشوند.... انتشار دادکه اطمینان بخش بود .

در مجله (مرکوردوفرانس) ژنرالی بامضای «سه‌ستاره» حتی اصل موتوریزه کردن ارتش را ردمیکرد ومینوشت :

« آلمانها چون طبعا مهاجم هستند بایدلشکر موتوریزه داشته باشند اما فرانسه صلح‌جو ومدافع جزاینکه باموتوریزه‌کردن ارتش مخالف باشد کاری ندارد . »

نقادان دیگری نیز بریشخند پرداختند. نقادیك مجله بزرك ادبی‌نوشت: (برای مامشکل است باوجود نزاکتی که‌میخواهیم حفظ کنیم ، ازاندیشه‌هائی که بحالت هذیانی نزدیك است تمجید کنیم . فقط بسادگی میگوئیم که مقدم برآقای دوگل ، «باباوبو» چندسال پیش پیداشد واوهم صاحبنظری بزرك ودارای اندیشه‌های بدیعی بود. باباوبو میگفت : وقتی از لهستان بازگشتیم، بوسیله علم فیزیکی خودمان، یك ماشین بادی بقوه تخیل میسازیم‌که همه‌ارتش رانقل وانتقال دهد.(باباوبو نام‌نمایشنامه‌ایست‌که‌در آغاز قرن بیستم بوسیله شاعر نوآوری بنام‌آلفره ژاری درپاریس شهرت فراوانی کسب کرده . باباوبو یك شخصیت ساختگی بود و نویسنده از زبان وی سازمانهای اجتماعی وعقاید وعادات رابیاد استهزا میگرفت .

یادداشت مترجم)

	تعداد وسائط نقلیه	تعداد نفرات
امریکائیها	۹۶۰۰۰	۴۵۲۰۰۰
انگلیسها	۹۳۰۰۰	۴۵۰۰۰۰
جمع	۱۸۹۰۰۰	۹۰۲۰۰۰

وبرای شصت روز پس از آغاز عملیات شماره افراد و وسائط نقلیه باین‌شرح پیش بینی شده بود .

	تعداد وسائط نقلیه	تعداد نفرات
امریکائیها	۱۹۷۰۰۰	۹۰۳۰۰۰
انگلیسها	۱۶۸۰۰۰	۸۰۰۰۰۰
جمع	۳۶۵۰۰۰	۱۷۰۳۰۰۰

با اینکه این ارقام شامل وسائط نقلیه جنگی ازقبیل توپ‌و تانك نیزبود باز هم بایسمی گفتم که مراتب نگرانی مرا نسبت به میزان فوق‌العاده زیاد وسائط‌نقلیه و اتومبیل های غیر مسلح که برای عملیات لشکر کشی در نظرگرفته شده واشکالی که ممکن است در پیاده کردن وسائط مذکورپیش آید بژنرال مونت‌گمری ابراز دارد ایسمی پیام مرا به مونت‌گمری رسانید وقرار شدروز جمعه ۱۹ مه هنگام دیدار از ستاد ارتش مونت گمری درین باره مذاکراتی بعمل آید .

گزارشهای غرض آلودی درباره مذاکرات من بامونت‌گمری انتشار یافته ازجمله اینکه مارشال مونت گمری مرا بدفتر خود برده وتوصیه کرده است که در باره این مذاکرات مطلبی برئیس ستاد وی‌نگویم وضمنا تهدید کرده است که‌در صورت‌پافشاری در تغییر برنامه های مربوط به محمولات عملیات«آورلرد» از مقام خود استعفا خواهد کرد وسرانجام من‌تسلیم نظریات وی‌شده وهنگام رفتن با افسران تحت‌فرماندهی او گفته ام‌که نمیتوانم در باره این مذاکرات مطلبی به آنها بگویم .تمام این‌گزارشها جعلی وعاری از حقیقت است وباین جهت بد نیست در اینجا برای روشن شدن حقایق جریان مذاکرات خودرا با مونت گمری. شرح دهم .

هنگامیکه برای صرف ناهار بستاد ارتش مونت گمری رسیدم از من خواهش کرد که در مذاکرات ما شخص دیگری شرکت نکند ومرا باطاق خودش هدایت کرد.اکنون جزئیات مذاکراتی که بین‌ما صورت گرفت خاطرم نیست ولی این مطلب را یقین‌دارم که مونت گمری اشکالاتی را که در راه تغییر برنامه بارگیری محمولات نیروهای اعزامی وجود داشت برای من‌تشریح کرد بخصوص آنکه در این موقع بیش از هفده روزبه‌آغاز حمله متفقین باقی نمانده بود .

همچنین یقین دارم‌که نه درجریان این مذاکرات ونه درانتهای گفتگوهای دیگری که در طول مدت جنك بین ما صورت گرفت مونت گمری هرگز در صدد تهدید باستعفا بر نیامد .

بهر صورت پس از پایان مذاکرات برای صرف غذا باطاق ناهار خوری رفتیم . سرمیزناهار بیش‌از ۸ و۹نفرکه اغلب‌آنها ازاعضاء ستاد مونت‌گمری بودند حضور نداشتند ومجلس ما در محیط بسیار صمیمانه برگزار شد وکمی بعد ژنرال از من درخواست کرد که چند کلمه ای بعنوان یادبود در آلبوم یادداشتهای روزانه‌وی‌بنویسم من سطور زیر را در دفترچه خاطرات مونت گمری نوشتم .

خاطرات جنك دوم جهانی -۳۰۲-

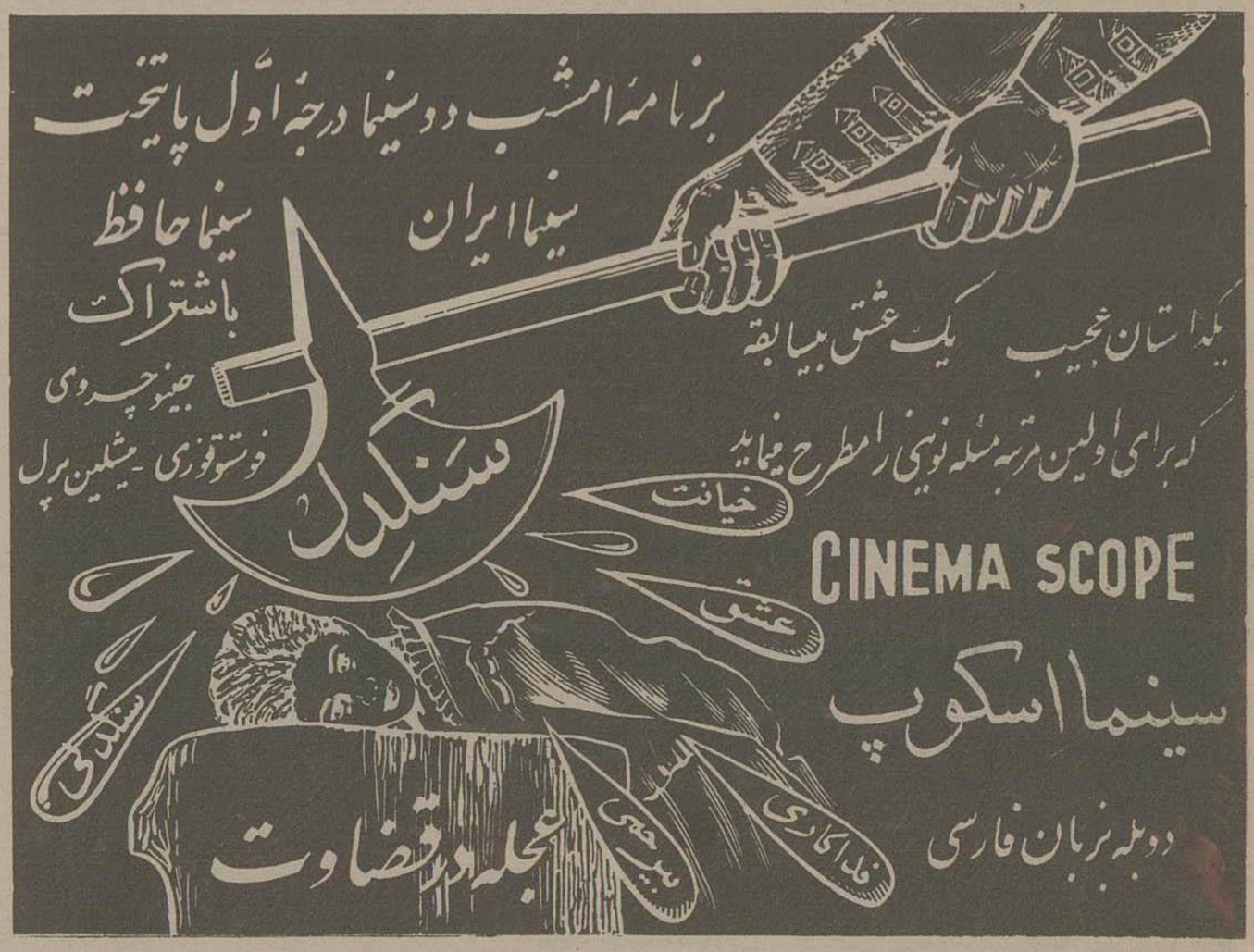
برنامه امشب دو سینما درجه اول پایتخت
سینما ایران
سینما حافظ
باشتراک
جینو چروی
فوستو توزی - میشلین پرل
یکداستان عجیب یک عشق بیسابقه
که برای اولین مرتبه مسئله نوینی را مطرح مینماید
سنگدل
خیانت
عشق
سنگدلی
بیرحمی
فداکاری
عجله در قضاوت
CINEMA SCOPE
سینما اسکوپ
دوبله بزبان فارسی

باویم پر کف چربی زودتر از بین میرود
ویم درمحو ثابت‌ترین لکه‌های چربی اعجاز میکند
فقط مقدارکمی ویم روی کهنه مرطوبی پاشیده وآنرا بسرعت دور حوضچه‌ظرف شوئی آشپزخانه بمالید تابه آسانی تمیزوبراق شود کف نافذ ویم ذرات کثافت راازبین برده و خطوط کثیف ثابت اطراف حمام وحوضچه و روشوئی رامحو مینمایدبه- دیك ماهی تا موزائیك وکارهای رنك وروغنی تمیزودرخشان میکردند .
ویم رودتر جلا میدهد

X-V 508-6-1680

اطلاعات هنری

کوزه‌های افسانه‌ای
نمودار پایداری زیبائی وهنر واقعی

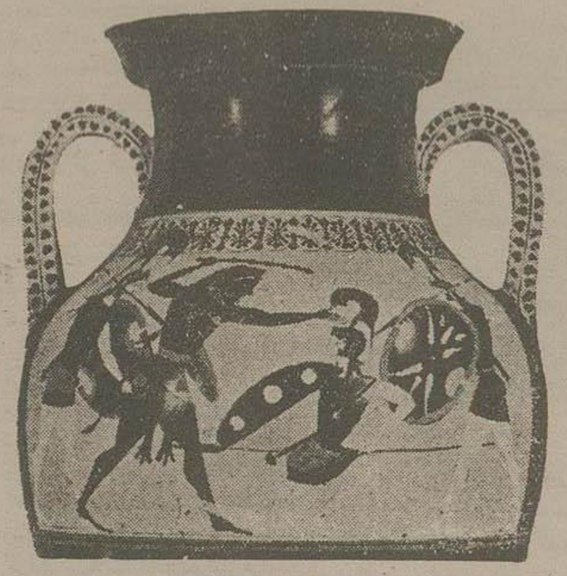

یکی از خوانهای «هرکولس» جنگ بازنان وحشی آمازون روی این ظرف مشاهده میشود .

اگر دقت کنید می‌بینید که هرکولس پوست شیر «نمین» رابر تن کرده است .

این مجسمه نماینده ومعرف گوزه گران ونقاشان یونان قدیم است .

بسیاری از مردم اطلاعی از ظروف قدیمی یونانیها ندارند وعلاقه‌ای هم بدانستن آن از خود نشان نمیدهند اما برای کسانیکه بموزه‌های دنیا و آثاری که در آنها بمعرض نمایش گذارده شده علاقمند ومشتاق هستند اینگونه ظروف دارای زیبائی‌وارزش خاصی است .

دراینجا چند نمونه از آن ظروف را که از زیباترین نمونه های ظروف قدیمی یونان میباشد واخیرا در موزه بزرك میترو پولیتن نیویورك بمعرض تماشا گذارده شده است ملاحظه میکنید بیشتر اینها بتازگی توسط موزه متروپولیتن از موزه شخصی عتیقه شناسی مدوف «ویلیام راندلف هرست» خریداری شده است .

همین نمونه‌های کوچك میتوانند بخوبی بما بفهمانند که چرا در طی قرون متمادی همه‌ی اعلاقمندان بهنرو دوستداران جمع آوری اشیاء عتیقه تا این حد برای گلدانها، سبوها و کوزه‌های نقاشی شده یونان قدیم ارزش قائل بوده‌اند .

«پلیوس» و«تتیس» از خدایان افسانه‌ای یونان روی این کوزه ترسیم شده اند .

از سه قرن پیش از میلاد مسیح که تمدن باستانی یونان رو بزوال و انحطاط گذارده تاکنون همکاری موزون وهم آهنگی ما نند همکاری کوزه گران ونقاشان یونان بوجود نیامده است وایشان از کار کوزه گریشان هم که بگذریم به بهترین وجهی باطراحی وترسیم اشکالی در روی این کوزه‌ها ،زندگی روزانه ، افسانه‌های قهرمانیها واطلاعات و معلومات از عصر گذشته را در روی این کوزه‌ها وگلدانها مجسم ساخته‌اند بیشتر این ظروف پر ارزش از زیر خاکهای کشورهای مصرو ایتالیا بدست آمده وبعکس در خرابه‌های یونان تعداد کمتری از آنها یافت شده واین خود میرساند که بیشتر این ظروف از یونان بمصر وروم صادر میشده است .

ساعت برای همه

لوزینا

قدیمی ترین ساعتهای سویس

نمایندگی انحصاری در ایران

مالای سویس خیابان استامبول

آ-۹۳۰۶

نسخه گرانبهای شاهنامه فردوسی ودیوان حافظ
درمجموعه نفیس کتابهای خطی خاورزمین درورمانی

درکتابخانه شعبه فرهنگستان جمهوری ملی رومانی درشهر «کلوژ» که دومین مرکز بزرك دانشگاهی پس از بخارست محسوب میشود در بین پانصد هزارجلد کتاب ورساله وکتاب خطی مجموعه نفیس وپرارزشی از کتابهای خطی خاور زمین وجود دارد که مشتمل بر ۱۷۵ کتاب خطی عربی و فارسی و ترکی و ابری و چینی و تبتی میباشد که درطی قرن گذشته بوسیله «تیموته کیپاریو» یکی از پیشقدمان خاورشناسی درورمانی جمع آوری شده است .

مطالعاتی که اخیرا بوسیله «میهائیل گوب اوغلو» وابسته به بخش خاور- شناسی مؤسسه علوم تاریخی وزبان شناسی بخارست بعمل آمده ثابت میکند که کتابهای خطی مذکور که در بین آنها کتاب لغت - دائرة‌المعارف - فرهنك - لغات مؤلف منظومه‌های نثر ونظم - کتابهای مذهبی - دستور زبان ونحو - رساله های هندسه و فیزیك و طب ونجوم وغیره یافت میشود متعلق بصد ها سال قبل میباشند . نویسندگان این کتابها برای تحریر ازیك نوع مرکب چین استفاده کرده‌اند که تاامروز جلا و درخشندگی خودرا بهیچوجه از دست نداده است . حواشی کتاب ونقش ونگارهای اطراف صفحات نیز با جوهر قرمز خوشرنگی نوشته شده است . مینیاتورهائی که در کتب خطی فوق‌الذکر دیده میشود بامهارت واستادی بی‌نظیری ترسیم گردیده است . گرانبهاترین نسخه این مجموعه شاهنامه فردوسی می باشد که شاعر معروف ایرانی مدت ۳۵ سال برای تنظیم آن همت گماشته است. ششهزار بیت شاهنامه فردوسی متضمن تاریخ ایران باستان تا دوره تسلط اعراب میباشد.

دراین مجموعه همچنین یك نسخه خطی از دیوان حافظ غزلسرای معروف ایران وقطعاتی از هزار و یکشب ویك کتاب دیگر بزبان ترکی درباره تاریخ اسکندر کبیر که بوسیله سلطان احمداول نگاشته شده ویك داستان ملی عرب بنام «حکایت عنتر» و غیره وجود دارد.

آقای پروفسور عبدالعزیز ابوانی استاد دانشگاه مسلمان قاهره و همچنین آقای «سبك امام» موزه‌دار شهر دمشق، که مدت دوسال این مجموعه نفیس را مطالعه کرده‌اند اعلام میدارند که بعضی از کتب خطی کتابخانه «کلوژ» حتی در کشور های مسلمان نیز نادر وکمیاب است

نمایشگاه آثار مودیلیانی

چندروزی است که گالری شاریانیه (پاریس) صدتابلو از آثار «مودیلیانی» نقاش معروف ایتالیائی رابنمایش گذارده است .

هریك ازین تابلوها ۲۵ میلیون لیره ایتالیائی (مطابق ۳۷۰۰۰۰)ریال قیمت گذارده شده است .

آما دئومودیلیانی در سال ۱۸۸٤ درشهر لیورنو بدنیا آمد ودر آکادمی های رم و فلورانس وونیزبه نقاشی پرداخت درآن زمان هنوز هنرمدرن درایتالیازیاد نمو نکرده بودوروی این اصل مودیلیانی که آثارش خریداری نداشت در ۱۹۰۶ بپاریس رفت پاریس در آن تاریخ مرکز تحول هنر جدید بود وروزی نبود که هنرمدرن غوغائی براه‌نیاندازد وی درپاریس شیوه مخصوص خودرا که تنها آدمها را باسادگی وزیبائی خاصی با گردنهای بلند نقاشی میکرد ادامه داد وخیلی زود دوستانی مثل پیکاسو واوتریللو پیدا کرد مودیلیانی تمام عمر خودرا باگمنامی و تنگدستی گذرانید وسرانجام درسال ۱۹۲۰(در۳٦ سالگی)با فقروتهیدستی دوراز ایتالیای عزیزش چشم ازجهان بست.

بعداز مرگش ثروت بزرگی که‌ازخودبجا گذاشته بود درموزه‌های بزرك دنیا جمع آوری شد .

اخیرا نیز فرانسویها فیلمی از زندگی مودیلیانی تهیه کرده‌اند که‌رل او را ژرار فیلیپ بعهده دارد .

این ادیب دانشمند
اولین رصدخانه را درایران بنا کرد

بقیه از شماره پیش

فهرستی که از مؤلفات خواجه ترتیب داده‌اند شامل ۱٦۸ رساله و کتاب بزبان پارسی و تازیست والبته اکثریت آنهارا بزبان تازی نوشته وبا اینهمه خواجه بیش از همهٔ علمای بزرك ایران بزبان فارسی تالیف کرده‌است . این مؤلفات شامل همهٔ موضوعهای علمی متداول آن روز مانند منطق و حکمت و ریاضیات و کلام و ادبیات وهیئت و نجوم واخلاق وتفسیر و طب و عروض و تاریخ است .

از مؤلفات بسیار معروف او شرح اشارات کتاب معروف ابن‌سینا در فلسفه است . دیگر کتاب اساس- الاقتباس که مفصل‌ترین کتاب منطق بزبان فارسیست. اخلاق ناصری ترجمه و تهذیب کتاب اسطهاره یا طهارة‌الاعراق تالیف ابوعلی احمدبن محمدبن یعقوب مسکویه خازن رازی متوفی در۹ صفر ٤۲۱ حکیم مورخ معروف ایرانیست که مباحثی برآن افزوده ونخست درهنگام توقف در قهستان درقاین تالیف کرده وسپس روایت دیگری از آن انتشار داده که مقدمه‌وخاتمه‌ای رابنام علاءالدین محمد پادشاه اسمعیلی وناصرالدین محتشم درآن آورده بود حذف کرده است واین کتاب یکی از رایج‌ترین کتابهای زبان فارسیست که بارها در ایران و هندوستان وپاکستان چاپ کرده‌اند .

دیگراز کتابهای معروف او تجریدالکلام درعلم کلامست که بزبان تازی شرحها و حاشیه های بسیار متعدد بسیاری از دانشمندان بزرك ایران وخارج از ایران به‌آن نوشته‌اند .

مهمترین کار خواجه درریاضیات اینست که رسائل مختلف ریاضی علمای معروف یونانی را بار دیگر بزبان ساده‌تر و مفصل‌تر باصطلاح (تحریر) کرده یعنی بیانی دیگر کرده‌است و درین زمینه نزدیك بیست کتاب ورساله مختلف در مسائل گوناگون حساب وهندسه و جبر ومقابله وهیئت ونجوم پرداخته که معروفترین آنها (تحریر اقلیدس) یعنی شرح بیان هندسه اقلیدس (اوکلید) معروفترین دانشمند ریاضی یونانست . نتیجه کارهای نجومی خود و رصد مراغه را نیز در کتاب مهمی بنام (زیج ایلخانی) تدوین کرده است . ازجمله کتابهای بسیار معروف اوبفارسی بیست باب اسطرلاب وسی فصل درنجوم ومعیار الاشعار درعروض فارسی واوصاف الاشراف درسلوك وتسوق نامه یا تنسوخ نامه ایلخانی درمعرفت احجار وجواهر است

پایان

«مریلین مونرو» خوانندهٔ پاریسی
این ستارهٔ زیبا پس از دوسال دومرتبه بکمپانی فوکس‌قرن بیستم بازمیگردد

طبق آخرین خبری که بدست ما رسیده «مریلین مونرو» و«موریس شوالیه» درفیلمی که کمپانی فوکس قرن بیستم تهیه میکند بایکدیگر شرکت خواهند جست .

این فیلم که درسال آینده درمقابل دوربین قرار خواهد گرفت از نمایشنامه ایکه «کول پورتر» بنام «کان کان» نوشته اقتباس شده است .

فیلم مذکور که‌رنگی وبطریقه‌سینما سکوپ تهیه میشود باعث خواهد شد «مریلین‌مونرو» پس‌از مدتها برکناری از کمپانی فوکس‌قرن بیستم دومرتبه باین‌موسسه که‌باعث شهرت ومحبوبیت اودرعالم شد بازگردد .

فیلمهائی که‌در کمپانی فوکس‌قرن بیستم باشرکت مریلین مونروتهیه شد وباعث موفقیت او گردید عبارتند از: «درباره‌حوا» ،«نیاگارا» «آقایان موطلائی هارا ترجیح میدهند» و «ایستگاه اتوبوس» واین فیلم آخری راوی درسال ۱۹۵٦ بازی کرد .

پس‌ازآن مریلین مونرو یك کمپانی خصوصی تهیه فیلم تاسیس کرد که بعدا فیلم «شاهزاده ودختر نمایشات را درآن تهیه نمود وچنانچه اطلاع دارید همبازی وی در این فیلم «سر- لاورنس اولیویر» بود .

«درفیلم کان کان»، «مریلین‌مونرو» در نقش یك خواننده‌پاریسی و«موریس شوالیه» یك قاضی پاریسی که شیفته رقاصه‌های مونمار تراست ظاهر میشوند .

نمایشنامه «کان کان» درسال ۱۹۵۳ بروی صحنه‌تئاتر نیویورك و۱۱٤ اکتبر ۱۹۵٤ بروی صحنه تئاتر «کالیسیوم» لندن آمد ودر لندن ۳۹٤ شب متوالی نمایش داده شد .

اولین بانوی ایرانی که در رشته سینما تحصیل کرده است

خانم پری صابری «شیرینلو» اخیرا پس از انجام تحصیلات در رشته سینما در پاریس بمیهن خویش مراجعت نمود.

وی اولین بانوی ایرانی است که در طی اقامت دهساله خود در پاریس ، در قسمت فنی سینما تحصیل کرده است. بانوی نامبرده علاوه برآنکه از مدرسه فنی سینمای پاریس فارغ‌التحصیل شده در چند کلاس خصوصی از جمله کور مادام «تانیا- بالاشوا» که از استادان مشهور هنر دراماتیك میباشد در رشته های گوناگون معلومات خودرا تکمیل کرده است.

صاحبان ساختمان

توجه فرمائید عده دوره گرد بعنوان تنظیف موزائیك با آسید موزائیکهای شما رامانند منزل آقای م-ز- از بین‌برده پس ازچند ماه که سیاه شد ناگزیر باصلاح آن میشوید زحمت مارا زیاد وخرج خودرا دوبرابر مینمائید بنابر این پس از اتمام نقاشی فورا بتلفنهای شماره ٦۹۰۵۸ یا ٦۹۷۹۳ مراجعه فرمائید متخصص منحصر بفرد تنظیف موزائیك پارکت مشمع در ایران میلانیان ۱-۲ آ-۵۸۱۷

خانم . آقا شما هرقدر متکل پسند وخوش سلیقه باشید ....

مدلهای مختلف رادیو ، رادیوگرام اِمود منظور شما را تامین میکند

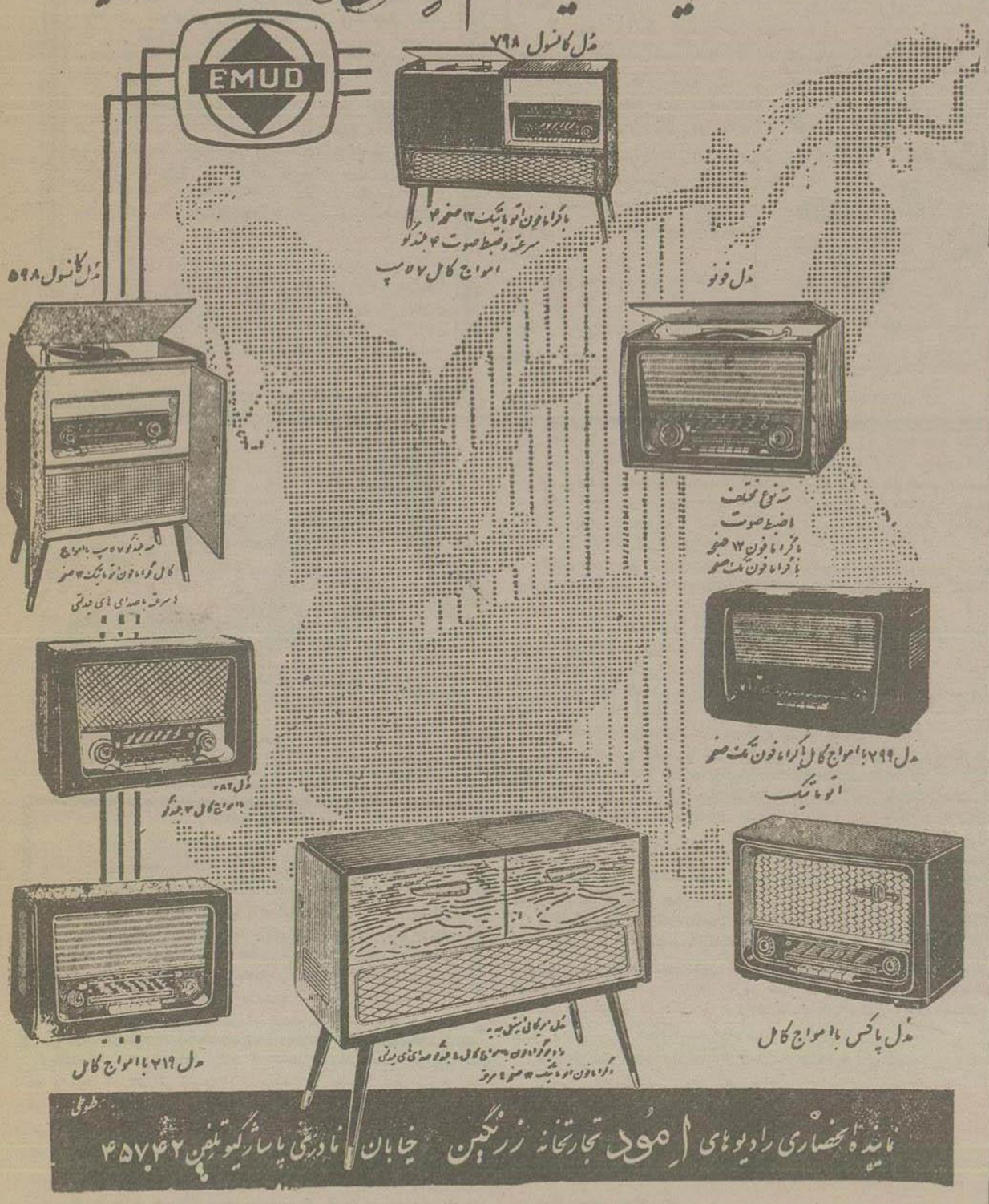

نمایندهٔ انحصاری رادیوهای اِمود تجارتخانه زرنگین خیابان نادری پاساژ گیو تلفن ۴۵۷۶۲

۲۹۷۰-ا

بدنبال موفقیت بی‌نظیر و استقبال پرشور هموطنان ارجمند از برنامه‌های ما

تراس سینما پالاس گارا

شکوه‌ترین سالن تابستانی خاورمیانه

فیلم مهیج سینماسکوپ رنگی دوبله شده در ایتالیا بزبان فارسی

دفاع از حق

«داستان تفنگ»

باشرکت استوارت گرینجر روندا فلمینگ

اقتباس از داستان «مرد غرب» اثر فیلیپ یوردان

دفاع از حق فیلم مهیج و پی سابقه‌ایست که در آن استوارت گرینجر و روندا فلمینگ با شما فارسی صحبت می کنند

مقالات و گزارشهای خارجی

امریکا وشوروی در برابر یکدیگر

-۵-

توانائی ساختمان زیر دریائی آن ،سالی ۲۰۰ فروند اگر چه هیچگاه بطور کامل از آن استفاده نشده،بزرگترین ناوگان زیر دریائی جهان را تدارك کرده است .اخیرا دو تغییر مهم در ساختمان کشتی های شوروی پیدا شده است .

در حدود دو سال پیش برنامه ساختمان رزمناو های شوروی متوقف شد وتاکنون از سر گرفته نشده است علیده بر اینست که کشتی های در دست ساختمان،وشاید کشتی های در حال عملیات را دارند برای نصب موشکهای هدایت شونده اصلاح میکنند .

۲۷ رزمناو شوروی ،اگر با موشکهای هدایت شونده بر ضد حملات هوائی ،وبا موشکهای اتمی پرتابی مجهز شود خواهد توانست به این کشتی ها نقش مهمی بدهد و آنها را یکشبه تبدیل به یك تهدید استراتژیك بر ضد سواحل امریکا سازد .

در هشت ماهه گذشته برنامه ساختمان زیردریائیهای شوروی اگر متوقف نشده باشد ،آشکارا رو به کندی رفته است .ساختمان همه زیر دریائیهای بزرك بنظر میرسد که موقوف شده وعقیده بر اینست که متوجه زیر دریائیهای اتمی وحامل موشك شده‌اند .

امروز شوروی در حدود ۴۷۵ زیر دریائی‌دارد -که‌بیش از یکسوم آنها برد زیاد دارند .

این ناوگان عظیم با نیروی زیر دریائی شوروی در آغاز جنك -۱۷۰ تا ۲۰۰ فروند -قابل مقایسه است که درآنزمان نیز مانند اکنون بزرگترین ناوگان زیر دریائی جهان بشمار میرفت .با وجود این فعالیت های زیر دریائی شوروی در جنك غیر قابل توجه بود .

هیچیك از زیر دریائیهای حاضر بخدمت شوروی اتمی نیست ،در حالی که امریکا سه زیر دریائی اتمی حاضر بخدمت و۶۱ زیردریائی‌اتمی دیگر درحال تکمیل وساختمان دارد .

مزیت بزرك زیردریائی اتمی قابلیت آن برای گذشتن از زیر دریا بمدت نا محدود است .

هیچیك از زیر دریائیهای شوروی تا آنجا که میدانیم با موشك مجهز نیست ،اگر چه همه زیر دریائیهای بابرد زیاد علاوه بر اژدر ،مین نیز حمل میکنند .بعقیده کارشناسان شوروی میتوانند بعضی از زیر دریائیهای کنونی خودرا برای حمل موشکهای بالدار ،زیر سرعت صوت ودارای موتور جت ،مانند موشك رگولوس نیروی دریائی ما ، مجهز سازند، دلیلی در دست نیست که‌تاکنون چنین کرده باشند .

خط موشکهای زیر دریائی شوروی بیشتر متعلق بآینده است تا حال .مسکو از مدتی پیش شروع باجرای یك برنامه وسیع بررسی اقیانوسها ودریاهای جهان کرده است .سی کشتی روسی برای مطالعات لازم جهت عملیات زیر دریائی هم اکنون بکار اشتغال دارند در حالیکه ما ۸ کشتی مشغول بکار داریم .

نیروی دریائی آمریکا دو زیر دریائی موشك انداز دراختیار دارد که میتوانند موشکهای رگولوس پرتاب کنند وچند زیر دریائی دیگر در دست تکمیل وساختمان است. سه زیر دریائی دیگر نیز سفارش داده شده که‌میتوانند موشك پرتابی جدید آمریکا پولاریس را که سوخت جامد دارد حمل کنند .

آمریکا هنوز برتری عظیم دریائی دارد ، ولی شوروی در کار آنست که با ایجاد یك نیروی زیر دریائی عظیم وبتوسط مین‌ها وازدرها آنرا تهدید کند .دفاع ما ،تعقیب و شناسائی وانهدام زیر دریائی وعملیات مین روبی ، از گذشته بسیار نیرومند تر است ،ولی در مقایسه باتعداد زیاد زیر دریائی های شوروی از نظر عددی ضعیف است.

نیروی زمینی

بزرگترین امتیاز شوروی در نیروی زمینی است ، و برتری آن در این زمینه بمراتب بیش از عرصه موشکها است تکامل ارتش سرخ از ۱۹۴۵ ،هنگامی که سربان است تکامل ارتش سرخ از ۱۹۴۵ ،هنگامی که سربازانش باگاریها وارابه‌های روستائی تابرلین جنك کنان پیش‌آمده بود ند شگفت آور است .

NEW YORK Herald Tribune

ازجوزف آلسوپ

دوگل تمایلی به دیکتاتوری ندارد

اگردوگل دردو وظیفه خود موفق شود فرانسه باردیگر به عظمت خواهد رسید

پاریس- دوگل بچه چیز شبیه خواهد بود؟

این سئوالی است که اکنون هر کسی بزبان دارد وباید هم که به زبان داشته باشد .هیچکس پاسخ آنرا نمیداند .ولی لااقل این‌شانس وجود دارد که‌بحران طولانی‌فرانسه به لحظه پایان خود و درعین حال باوج بهبود اوضاع کشور رسیده باشد .

باین بهبود قابل ملاحظه اوضاع فرانسه درسالهای پس از جنك‌توجه بسیار کمی شده است.ولی درواقع فرانسه دراین مدت از صورت یك کشور تحقیر شده وعصبی، بایك صنعت عتیق و جمعیت روبکاهش درسال ۱۹۴۵ در آمده است .

امروز هرآماری، ازموالیدگرفته تا محصولات صنعتی شخص رابابن نتیجه میرساند که فرانسه درکار رمتاخیز بزرگی است .ولی دو عامل واقعیت نیرومند تجدید حیات فرانسه را مبهم میسازد .

نخست عدم کفایت پارلمان‌فرانسه در حل مشکلات بزرك ملی‌ودشواری عجیب مسائل فرانسه ،مسائلی که بتعلق به امپراتوری سابق‌اینکشور است .

این دوعامل ظاهر فرانسه جدید را بنحوی گمراه کننده نالایق و حتی‌سبك واحمقانه جلوه میدهد.

مایه های امیدواری

ولی اکنون ژنرال دوگل بقدرت رسیده است، باوسائل قانونی،برای یك مدت محدود و با اختیارات مخصوص برای انجام دوامری که فوق‌العاده لازم‌است :

اصلاح قانون اساسی وحل‌مشکل الجزایر .

بنابراین، منطقا هرگونه امیدی میتوان به نتایج نهائی بحران‌فرانسه داشت .

این بحران که همواره به شکل ترس آوری درمی‌آید، سرانجام باتصمیم‌راسخ برای‌حل دومسئله‌ای که‌همه کس میدانست باید انجام گیرد وهیچکس توانائی آنرانداشت خاتمه یافته است .

ولی پیش ازآنکه شخص در خوش بینی افراط کند، باید - ملاحظاتی را در نظر گیرد .

اولین ملاحظه درمورد مسئلة ای است که خود ژنرال هم به‌آن اهمیت درجه اول میدهد .درالجزایر یك حکومت فاشیستی بر سر کار آمده است که‌شعار ها، شیوه ها ولحن آن، آگاهانه‌ضددموکراتیك است .

نخستین تصمیم مهم دوگل‌تصمیم اوراجع به‌طرز رفتار باژاك‌سوستل وسایر رهبران «نجات ملی» است واین تصمیمی دشوار است .

حوادث الجزایر با همه‌جنبه های زشت آن، یك جنبهٔ خوب هم ببار آورده‌است .

همه ناظرین باهرطرز تفکراتفاق دارند که این حوادث موقعیت‌حل مسئله الجزایر را پدید آورده‌است - موقعیتی که‌قبلا وجود نداشت.

حکومت مطلق‌العنان

بنابراین آیا دوگل قادر خواهد بود ازاین موقعیت استفاده کند بی‌آنکه بنحو خطرناکی گرفتار فرماندهان واقعی الجزایر شود؟

این سئوال حیاتی و فوری بنوبه خودسئوال بزرگتری را پیش می آورد که‌مربوط بقدرت یافتن‌خود دوگل است .

دوگل طبعا طرفدار مطلق‌العنانی است اودارای یك احساس عمیق تاریخی، یك میهن پرستی پرشور ویك شیوه شخصی عالی وبرجسته است .

ولی‌او درگذشته هرگزبآسودگی نتوانسته است آزادانه‌در مؤسسات آزاد عمل کند .

آیا او بفرانسه مؤسسات واقعا آزاد، که باوجود اصلاح قویاجنبه دمکراتیك داشته باشد، خواهد داد ؟

این البته سئوالی است که دست چپی های فرانسه به آن پاسخ‌منفی میدهند .

در تقاضای دوگل راجع‌باختیارات تام، تنظیم قانون اساسی خود ، وحتی «کابینه کارشناسان» که‌مورد نظر اوست ،بازمانده‌ای ازمارشال پتن دیده میشود .

عناصر دست چپ فرانسه که کمونیست نیستند شدیدا میترسند که علیرغم تاکید ژنرال درباره «مشروعیت جمهوری» دوگل - جمهوریت را بانوعی حکومت مطلق العنان پایان خواهد داد .

عظمت فرانسه

اگر این ترسهارا وقایع آینده موجه سازد ،دیر یازود یك رژیم مطلق‌العنان ومحافظه‌کار در فرانسه روی کار خواهد آمد و سپس‌رژیمی تحت تسلط کمونیست هاجانشین آن خواهد گردید .

یك قطب افراطی مسلما جای قطب افراط دیگرا را میگیرد .

ولی هیچ دلیلی وجود ندارد که آیا ما بزودی شاهد برقراری رژیم دیکتاتوری در فرانسه خواهیم بود ؟

این سئوالی است که همه پس از نوسانات اخیر فرانسه از خود می‌کنند .

تمام کسانی‌که به دموکراسی احترام میگذارند وکشور فرانسه را دوست دارند باقلبهائی مملو از هیجان انتظار پاسخ این سئوال را دارند .

خواهد ساخت .

ژنرال دوگل کمترین تمایلی به استبداد وافراط کاری داشته‌باشد طرز قدرت خواستن‌او ،وضع کابینه اش، وهر نشانه دیگری حکم می کند که‌در پیش بینی های خود ، خوشبین تر باشیم .

این مرد درهمه عمر خودبااندیشه عظمت فرانسه همراه بوده است اگر دوگل بدو منظور خود نائل شود فرانسه بار دیگر به بزرگی خواهد رسید .

تجدید حیات فرانسه که ازپیش درکار بوده است این امر را ممکن مواد خام عظمت در آنجا است. همه چیز اکنون بستگی باین‌دارد که دوگل بااین مواد چه خواهد کرد.

(نیویورك هرالد تریبون- ۳ژوئن)

بقلم: انورین بوان

نقاب دموکراسی بر دیکتاتوری دوگل

سوسیالیستهائی‌که دوگل رابرهبری فرانسه رسانیدند فراموش‌کرده‌اندکه هیتلر واستالین نیز «رهبر» بودند- سوسیالیستهای فرانسه چون نتوانستند ازجنایت جلوگیری‌کنند بوقوع آن کمك کردند

انورین بوان رهبرجناح چپ حزب کارگر ووزیر خارجه احتمالی آینده انگلستان درمقاله ذیل‌که برای اولین بار ترجمه آن در روزنامه اطلاعات منتشر میشود عقاید خودرا درباره مهمترین حوادث سیاسی جهان یعنی بحران فرانسه وزمامداری دوگل تشریح کرده است.

انورین بوان

هراتفاقی که در فرانسه بیافتد د سرنوشت بقیه کشورهای اروپا ، حتی دنیا غیر قابل تفکیك‌میباشد

اکنون مدتی است که متحدین غربی از جنون بی‌معنی فرانسه برای حل مسئله الجزایر توسط قوای ضعیف نظامی‌بشدت‌ناراحت شده‌اند در چند هفته اخیر کودتای نظامی که بحمایت استعمارگران فرانسوی وتوسط چند ژنرال شورشی انجام گرفت وسیاستمداران‌سرتجزیه‌فرانسه از آن‌دفاع نمودند توانست نقابی‌بر حقایق مسئله الجزایر بیافکند .

ولی هنگامیکه گردو غبار برطرف شود این مسئله باشدت وحدت بار دیگر متجلی خواهد شد .

آنگاه معلوم خواهدشدکه کودتای نظامی‌هیچ مسئله‌راحل‌ننموده‌زیرا‌خود آن یك‌اقدام بی‌ثمر برای رد این حقیقت که مسئله الجزایر باید بطریق صلح‌جویانه وطبق خواسته های اکثریت اهالی الجزایر حل گردد میباشد .

این مسئله باایجاد دیکتاتوری‌در فرانسه ویا مطابق تمایل اقلیت استعمارگر فرانسوی غیر قابل حل است

اکنون روشن شده که شورش افسران ارتش فرانسه در الجزایر ازشدت خود کاسته است .

این افسران منتظر حمایت کامل مردم پاریس‌بودند ولی انتظار آنها به‌یاس‌انجامید .

در نتیجه یاس آنها متوجه ژنرال دوگل شدند وچنین وانمود کردند که هدف طغیان آنان زمامداری ژنرال دوگل بوده است والبته این موضوع بهیچوجه صحت ندارد

تاکنون روشن نشده آیا طرحی که دوگل‌برای حل مسئله الجزایر درنظر دارد بانظریات آنهائیکه در این سرزمین‌شورش کرده‌اند مطابقت دارد یاخیر .

در شرایط کنونی اگر دوگل با ژنرالهای شورشی مخالفت مینمود وبه‌آنها نصحیت میکرد ازدستورات دولت مرکزی اطاعت نمایند وباعث تجزیه‌فرانسه‌نشوند وضعیت اجتماعی این ژنرالها بسیار وخیم واقدامات آنها باشکست روبرو میشد .

ولی دوگل‌این کار رانکرد حتی در موقع بروز طغیان‌جزیرهٔ کورس‌نیزدوگل سخنی‌برای‌حمایت‌از دولت مرکزی فرانسه بزبان‌نیاورد .

اشکالات

برعکس دوگل سعی کرد از

بقیه‌در صفحه هیجدهم

خبرهای کوچك

درجهان بزرك

فلسفه ، فلسفه - ژنرال دوگل یکی از دوستداران فلسفه است ودراین‌باره میگوید :

- فلسفه تسکین ، تمامی آلام و منجمله زندگی است.

موسیقی بجای گلام - آهنگساز مشهور شوروی شکستا کوویچ که‌اکنون بپاریس آمده حاضرنیست بسئوالات خبرنگاران پاسخ دهد ومیگوید :

- موسیقی‌ام بجای من بسئوالات شما پاسخ میدهد.

آرامش پس‌از بحران - سادی کنستانتین هنرپیشه وآوازه خوان فرانسوی دیروز وارد لندن شد و بخبرنگار دیلی - اکسپرس گفت :

-من به‌لندن آمده‌ام تاازآرامش پس ازبحران اخیر فرار کنم . پاریس آنقدر آرام شده‌که انسان حوصله‌اش سر میرود !

جای‌پای شیطان- کمیسیون نمایشات وزارت کشورامریکا به‌فیلم جدید اورسن‌ولز «جای‌پای شیطان» باحذف صحنه‌های زیادی ازآن اجازه نمایش راداد . علت مخالفت‌سانسورچیهای امریکائی این‌بود که‌دراین فیلم صحنه‌هائی از فعالیتهای‌ضد اجتماعی شبانه منجمله طرز کشیدن مواد مخدره وجودداشت ستارگان این فیلم اورسن ولز ومارلن‌دیترش وجنت‌لی بودند .

خودخواهی دیگران- باسکال فیلسوف فرانسوی میگفت «خودخواهی تنفرآمیزترین صفت انسانی‌است» ویل والری اضافه میکرد :« مخصوصا خودخواهی دیگران ! »

نمایشگاه دامپروری کان ! - سسیل‌ب. دومیل کارگردان مشهور آمریکائی درمورد فستیوال سینمائی کان گفته است:

- باوجود اینکه کوت‌دازرو «ساحل لاجوردی فرانسه» ازنقطه نظر کشاورزی فقیر است مع‌الوصف بزرگترین نمایشگاه دامپروری دنیا راهرساله درکان تشکیل‌میدهد و متاسفانه اغلب من‌نیز جزء دامهای پیر نمایش داده شده هستم !

سالان وسالم- درجریان حوادث اخیر فرانسه شایع شده‌بود ژنرال سالان خیال دارد نیروبه‌جنوب فرانسه‌بفرستد یك روزنامه مشهور لندن خبلانگار خودرا برای تهیه ریورتاژ ازورود نیروهای شورشی به‌بندر مارسی فرستاد. خبرنگار دوروز پس‌از ورود به‌مارسی تلگراف زیر رابه‌دفتر روزنامه مخابره‌کرد : «سالم رسید، سالان نرسید»

ترس ازترور- حبیب بورقیبه جمال عبدالناصر را متهم کرده که‌خیال قتل‌اورادداشته ، جمال‌عبدالناصر ملك‌سعودرا متهم کرده که‌نقشه ترور اورا میکشیده و غیره...

روزی رئیس پلیس قاهره وارد یك‌سلمانی شد وازاستاد سلمانی پرسید :

- مرا میشناسی .

واستاد جواب داد :

- نه !

- بسیار خوب پس میتوانی صورت مرا بتراشی .

فریدولین چاپ‌ه‌ریکه‌نوزده‌بار بدون‌تغییر ساخت‌بسری

آ-۹۳۲۴

نوشته : انور خامه

-۳۷-

خلاصه داستان

پس ازآنکه آقا محمدخان قاجار درقفقاز به‌تحریك صادق‌خان شقاقی بقتل میرسد اعتمادالدوله .دلاوری بنام ذوالفقار خان‌را بشیراز نزد ولیعهد میفرستد واو درراه ، طرلان دختر حاکم قراباغ رانجات میدهد وعاشق او میشود سپس بشیراز میرود وولیعهد را ازچنگال پلنك نجات میدهد در تهران‌مهدعلیا ورود بشهر را ممنوع میکند حسینقلی خان برادر ولیعهد که عاشق مریم یکی اززنان آقامحمدخان است بوسیله کیمیاگری بنام ملابارانی بوسیله نقب بشهرمیرود وشب بالباس زنانه وارد ارك میشود ومعشوق خودرا ملاقات میکند و گنیز او گلبدن را مطلع میسازد وواسطه میان خود قرار میدهند

ذوالفقارخان وقتی مشاهده کرد که تعداد دشمنان دائما رو بافزایش است وفهمید که بتنهائی نمیتواند از عهده این جمعیت کثیر برآید بفکر افتاد که حلقهٔ محاصره را بشکافد وخودرا بسمندر برساند وبهر قیمت‌هست ازاین معرکه مهلك دورگردد . بدین منظور باتمام قوا بیك طرف ازجمعیت حمله برد وبا ضربات متوالی شکافی در میان آنها پدید آورد . امابدبختانه درهمین موقع شمشیر او در اثر اصابت با میله فولادینی درهم شکست و دشمنان که در مقابل ضربات برنده شمشیر او کوچه داده بودند مجددا بجانب وی هجوم کردند . ذوالفقار خان با دست بی‌اسلحه بجان آنهاافتاد. یکی را با مشت از پای درمیاورد . دیگری را از کمرگاه گرفته بلند میکرد وبر سر دیگران پرتاب می‌نمود . گاهی گردن دونفر را گرفته سرهای آنان را بهم میکوفت . اما تعداد دشمنان باندازه‌ای زیاد بود که سرانجام ازپشت سر اورا احاطه کردند واز عقب بازوان و گردن اورا گرفتند و بزحمت زیاد از پیکار باز داشتند . سپس دست‌های اورا از عقب با زنجیر محکمی بستند وبرپای او نیز زنجیر نهادند .

آنگاه همان مرد که اطرافیانش اورا مین باشی می‌نامیدند و بوی‌احترام زیادی میگذاشتند پیش آمد و در حالیکه بادست ذوالفقار خان را تهدید میکرد گفت :

- حالا معنی یاوه گوئی را بتو نشان خواهم داد . بلائی برروزت بیاورم که در داستان‌ها بازگویند .

بعد رو بیکی از زیردستان خود نمود و گفت :

- فعلا اورا باصطبل ببرید وزنجیر کنید تا فردا خیانت اورا بعرض قبلهٔ عالم برسانم وفرمان قتل اورا صادر فرمایند .

بعد درحالیکه براه افتاده بود مجددا برگشته وگفت :

- اما فراموش نکنید که اورا باکمال دقت نگاهداری کنید . مبادا از چنگ شما فرار نماید . آنوقت بجای‌او شماهارا مجازات خواهم‌کرد .

پس از رفتن مین‌باشی چهار نفرازقراولان سر زنجیر ذوالفقار خان را گرفتند واورا کشان کشان بسوی اصطبل بردند . یکی دیگر از قراولان نیز لگام سمندر را گرفت وبدنبال آنان روان‌گردید . حیوان با وفا اول میخواست در مقابل این شخص بیگانه ایستادگی کند وحاضر نبود عنان خود را بدست وی سپارد، اما همینکه‌حس‌کردکه اوراهم بدنبال اربابش میخواهند ببرند رام شد و براه افتاد .

درهمین‌راه ذوالفقارخان‌مشاهده کرد که خیمه های قراولی برافراشته‌اند وعدهٔ زیادی از تفنگچیان و سپاهیان دیگر در رفت وآمد هستند . پس از آنکه یك ربع ساعت ازمیان این خیمه‌ها عبور میکردند به خرگاه بزرك و باشکوهی رسیدندکه برفراز آن پرچم شیر وخورشید برافراشته بود . در جلو این خرگاه دو صف از قراولان بالباسهای پرزرق وبرق ایستاده بودند وهیچکس را نمیگذاشتند ازمقابل‌آن عبورکند .

ذوالفقار خان طاقت نیاورده واز زنجیرداران خویش پرسید :

- این خیمه باشکوه متعلق بکیست ؟

یکی از آنان جواب داد :

- اینجا بارگاه قبلهٔ عالم است ،

ذوالفقار خان سئوال کرد :

-منظور از قبله عالم چیست ؟شاهنشاه ایران که اینجا نیستند .

همان شخص جواب داد :

-منظور ،اعلیحضرت علیقلی شاه است که پس از شهادت‌اعلیحضرت آقا محمد شاه بجای ایشان بر تخت سلطنت نشسته‌اند واکنون خود را برای تسخیر پایتخت آماده میکنند .

ذوالفقار خان دیگر حرفی نزد وپس از آن باز هم از میان عده‌زیادی خیمه عبور کردند .آنگاه به فضائی رسیدند که بیش از صد عدد توپ بزرك وکوچك در میان آن قرار داشت ومقدار زیادی نیز اسلحه های گوناگون در اطراف آن رویهم انبار شده بود معلوم بود که اینجا محل قور خانه سپاه علیقلی خان است .

بالاخره از اینجا نیز گذشتند وقدری دور تر به محوطه وسیع محصوری رسیدند که اصطبل سپاه در آنجا قرار داشت .دورتا دور این محوطه را دیوار نسبتا بلندی از سنك وگل احاطه کرده بود .در داخل آن صد ها اسب وقاطر در پهلوی هم قرار گرفته و بوی پهن فضای محوطه را پر ساخته بود .

ذوالفقار خان را بگوشه ای از این محوطه آوردند ودر آنجا با دومیخ طویله بسیار بزرك زنجیرهای دست وپای او را محکم بزمین کوفتند .کمی دور تر سمندر را نیز در پهلوی یکی از آخور ها گذاشتند وآنگاه بیرون رفتند .

پس از رفتن آنها ذوالفقار خان نگاهی باطراف کرد ومتوجه گردیدکه در چه موقعیت دشواری قرار دارد

دستهای او را از عقب بهم بسته وبا میخ‌بزمین کوبیده بودند .پای راستش نیز با زنجیر ومیخ بزمین بسته شده بود اما پای چپ او آزاد بود .بدین ترتیب وضع او بقسمی بود که کوچکترین حرکتی نمیتوانست بکند حتی بسختی روی خاك نشسته بود .هوا بکلی تاریك شده وشب فرا رسیده بود .بوی تعفن پهن از یکطرف ومگس وپشه وسایر حشرات موذی نیز از طرف دیگر دائما او را آزار میدادند .علاوه بر اینها ذوالفقار خان فکر میکرد که جان وزندگی وعشق وآرزو وخلاصه همه چیز او در معرض خطر است .احتمال زیاد داشت همانطور که مین باشی تهدید کرده بود فردا صبح علیقلی خان فرمان قتل او را صادر کند .بفرض اینکه اینکار را نمی کرد زندگی در ذلت واسارت چه فایده‌ای برای او داشت .از همه اینها گذشته او می بایست امشب خودش را بتهران برساند ودستورات ولیعهد را اجرا کند . فرداولیعهد منتظر اوست ،در انتظار خبرهای خوشی است که وی باید برای او ببرد .در صورتیکه وی اکنون در زیر زنجیر است وقدرت تکان خوردن هم ندارد .

اکنون ذوالفقارخان ازاین بی‌احتیاطی که‌کرده وخودرا دست‌وپا بسته بدام دشمن انداخته بودسخت پشیمان وبخود سرزنش میکرد و میگفت:مرد، این چه‌کاری بودکه کردی وخودت رااینطور گرفتار ساختی. مگرنه این‌بود که این‌مردکه شکم‌گنده یك‌کلام‌حرف زد. چرابی‌احتیاطی کردی‌و کار رابااینجا رسانیدی ؟حالابااین زنجیرهای گران‌چه‌خواهی کرد؟

بعد باخودفکر کردکه‌نباید آرام‌به‌نشینند وتسلیم قضاوقدر شود. تصمیم گرفت که‌خودرابهر قیمت‌هست ازاین‌دام نجات‌دهد. وآزاد سازد. قدری بزنجیرهاو میخها فشارآورد شاید بتواند آنهارا پاره کند یاازجا بکند ولی بزودی متوجه‌شد که‌این‌کار درحکم‌آب درهاون کوفتن و مشت برسندان زدن است.ناچار صرفنظر کردو آرام وبیحرکت سررا بزانو گذاشت‌و مشغول‌فکر کردن شد .

ناگهان مثل اینکه اندیشه‌ای مانند برق‌در خاطرش درخشیده باشدسر رابلندکردو .لحظه‌ای مکث نمودبعدبخود گفت :«بدفکری نیست به‌بینم‌شاید به‌نتیجه برسیم».

آنگاه‌روی‌خود رابطرفی‌که سمندر درآنجاقرار داشت‌کردو باصدای آهسته گفت :

-سمندر ،سمندرجان، نمیخواهی حال‌اربابت رابپرسی.

حیوان‌تیزهوش بمجردی‌که اسم‌خودش‌را شنید گوشهای‌خود راتیز کرد وبعدبمحض اینکه‌فهمیداربابش اوراصدا میزند راه‌افتاد ویکراست پیش‌آمدتا پهلوی ذوالفقارخان رسید.آنگاه‌درحالیکه سرخودرابائین آورده‌وبدن‌اربابش رابو میکردسم خودرا بعلامت‌وفاداری آهسته‌بزمین میکشید.

ذوالفقارخان ازاینکه یکقدم بمنظور خودنزدیك شده‌است خوشحال گردید ودر حالیکه صورت سمندر رامیبوسید باوگفت :

-جانمی سمندربه‌بینم آنقدرزورداری که‌بتوانی این‌میخ‌طویله راازجابکنی سابقا که‌خیلی‌زور داشتی‌حالا چطور؟

بعد سرخود رابازحمت بطرف زنجیر های‌پای خودبرد و آنها رابدندان گرفت‌و مثل‌اینکه میخواهد آنهارا ازجابکندسرخود رابعقب کشید.سمندر دیگر معطل نشد. مثل‌این‌بود که‌مقصود ارباب‌خود راکاملافهمیده است. او خودرا روبروی اربابش قراردادوبا دندان محکم‌زنجیر پای‌اورا گرفت. آنگاه پاهای‌خود راروی زمین استوار کرد وبایك حرکت شدید میخ طویله را از جا کند .

ذوالفقارخان که‌ازشدت خوشحالی سرازپا نمیشناخت و مثل‌این بود که دنیا رابادداده‌اند روی‌پای‌خود بلندشدودر حالیکه دستهای خود راکه از عقب‌بازنجیر و میخ‌بزمین‌بسته بودند تکان میداد ،گفت :

-سمندر جان حالا نوبت این‌یکی‌است.

خانواده . ما و خانواده . ما و خانواده . ما و خانواده . ما و خانواده . ما

آخرین کادو

مدال قشنگی را بسینه‌ام انداخته بودم خواهرم از فرانسه سوقات آورده بود ...

آقائی که در اداره دریك اطاق بامن کار میکند نگاه تحسین‌آمیزی بآن انداخت گفت :

ـ خیلی قشنك است من‌عین همین مدال را از ایطالیا برای دوستی سوقات آوردم ...

وبلافاصله حرف خودش را اینطور تمام‌کرد البته قبل از اینکه ازدواج کنم .

ـ چطور یعنی دیگر حالا برای خانمتان ازاین سوقاتها نمیآورید راستش را اگر بخواهید نه ...

ـ چطور با این صراحت این حرف را میزنید ...

ـ آخر دلیل دارم ...

ـ ممکن است آن دلیلتان را هم برای من بگوئید ..

ـ بله هیچ مانعی ندارد .

ـ من از اول خیلی علاقمندبودم به اینکه بدوستان وفامیل کادو بدهم .. وبرای این کار ازکوچکترین‌موقعیتی استفاده میکردم ، تااینکه ازدواج کردم .

ـ خوب حالا دیگه حتما این عادت کادو دادن را فراموش کرده‌اید بله خانم فراموش کردم بدلیل آنکه حالا عرض میکنم .

اولین سال ازدواج ما بود من از یکماه قبل برای فرارسیدن این روزدقیقه شماری میکردم تااینکه آنروز یك کادوی بسیار قشنك البته بسلیقه خودم که عبارت بود از یك پالتوی بهاره برای زنم خریدم و در کاغذ الوانی پیچیدم وبایك دسته‌گل بخانه رفتم ...

زنم از دیدن من با گل‌وبسته الوان خیلی متعجب‌شد وهرچه‌گفتم فکرکن ببین امروز چه روزیست .. بالاخره نتوانست بخاطر بیاورد ... بالاخره بسته را باز کردم ، زنم بدیدن رنك مانتو با ناراحتی گفت:

ـ ای وای چرا این رنگی خریدی ..

مثل اینکه سقف اطاق را روی سرم خراب کرده باشند صورتم داغ شد .

ـ چطور از رنگش خوشت نمیآد .

ـ توکه میدونی من همیشه از زرد ولیموئی بیزارم .

ـ خوب عزیزم مانعی نداره فردا میروی وعوض میکنی.

والبته این آخرین کادوی من بود به همسرم ...

سیمان سفید و الوان و اسنوسیم

« پرتلند انگلیسی »

نماینده انحصاری در تمام ایران

شرکت سهامی پرتلند سیمنت

خیابان بوذرجمهری ، سرای مجدیه ، تلفن ۲۴۴۰۲

« وگا »

درد دل کوچولوها

ـ چرا تنهائی دم درایستادی ...؟

ـ هیچکس خانه نیست ..

ـ نوکرمون هم نیست ...؟

ـ نه اوهم رفته سر خیابان پنیر بخرد ...

ـ مامان وپاپای منهم نیستند ...

ـ اونها کجا رفتند .

ـ چه میدونم هیچوقت خانه نیستند .

ـ درست مثل مال من نمیدانم اونها کجامیروند.

ـ به من میدانم ..اونها هرشب میروند وقمار بازی میکنند .

ـ پس چرا مارا نمی برند ...

ـ والله یکمرتبه مراهم بردند ..

ـ خوب آنوقت چی‌شد.

ـ خیلی بد گذشت .

ـ چطور من آنقدر از ورق بازی خوشم میآید ..

ـ آخر آنها که مارا توی بازی خودشان داخل نکردند یکدست ورق کهنه ریختند جلوی من ویکی‌دو تابچه دیگر ....

ـ چه خوب من آنقدر دوست دارم مثل‌بابا ومامانم باورق بازی کنم..

ـ بله من هم خیلی دوست دارم اما اون‌بچه‌های دیگر بقدری بدجنس بودند که حد نداشت ورقها رااز دست من‌می قاپیدند وهر طور که خودشان دلشان میخواست میکردند منهم کم‌کم عصبانی شدم آنوقت هوای اطاق هم آنقدر پردود وکثیف بود که داشت حالم بهم میخورد خلاصه یکمرتبه زدم توی صورت یکی از بچه‌ها....

ـ خوب آنوقت چی شد.

هیچ مامانم آمد ویك دست کتك حسابی بمن زد وهرچه من گفتم بابا اول تقصیر بااین بچه بوداصلا گوش نکرد بعدا پاپا گفت عیبی ندارد جونی مامانت امشب خیلی باخته اوقاتش تلخه

ـ ولی مامان من‌قول داده هروقت یکخورده قدم بلندتر شد وبزرگتر شدم‌مراهم باخودش میبره پهلوی رستش بازی کنم .

ـ خوب حالا توهم توی‌خانه تنها هستی

ـ آره کلفت ماهم گفت میروم بحمام وزود بر میگردم اما الان دوساعته که رفته ...

ـ حالا خدا کند که امشب بابا ومامان ببرند .

ـ اوه که‌چه خوب گفتی اگر مامان من ببازه تا چند روز بمن دعوا میکند .

ـ وهمینطور اگر بابای من ببره یك مشت اسکناس جلوی من وساسان میریزه ..

ـ خوب حالا چرا نمیآئی برویم توی خونه چرا دم‌در حرف میزنی ...؟

ـ راست گفتی .. شما ورق دارید .

ـ اوه فراوان .. میدونی همینکه یکدست باورق بازی میکنند دیگر میگویند این ورقها بدرد نمیخورد.

ـ خوب پس برویم توی خونه ورق بازی کنیم..

ـ سرچی ...

ـ چه میدانم .

ـ سر پول ..

ـ پول داری ...

ـ غصه پول رانخور ..توی‌خانه ما پیدا میشود .

ـ خیلی خوب پس بیائی..

وخدا عاقبت این قمار بازهای کوچولو را بخیر کند .... !

آنچه بانوان میخواهند

نازائی وتازه ترین درمان آن

پزشکان فرانسه برای‌این بیماری‌عجیب عصرما چاره جوئی میکنند.

یکی‌ازمتخصصین مشهور امراض زنان دانشکده پزشکی پاریس‌اخیرا طی کنفرانسی اعلام داشت که : «پانزده سال پیش تصمیمم گرفتیم

یك انجمن مشورتی تشکیل داده ودر مورد مسئله نازائی بررسی کنیم وهمهٔ‌مردم تصور کردند که کنجکاوی علمی مارا باین کار واداشته است. اما امروز هرسال صدها زن‌وشوهر از طبقات و سنین مختلف بسراغ مامیآیند . چندروز پیش‌دختر هفده ساله وپسر نوزده ساله‌ای بمامراجعه کردند . آنها نامزد بودند و پدرو مادرشان خانه‌ای برای آنها اجاره کرده بودند تا پس‌از عروسی در آنجا زندگی کنند، تمام مقدمات فراهم بود، ولی آنها میخواستند مطمئن شوند که‌آیا بچه‌دار خواهند شد یا نه ؟»

« شاید شما باین ناراحتی‌بخندید اما آیا میدانید احتمال اینکه‌اینها بچه‌دار نشوند چقدر است ؟درست یك‌در پنج .علم طب در سالهای‌اخیر کشف کرد که نازائی بسیار فراوانست . از آزمایشی که‌ازافراد نیروی دریائی آمریکا بعمل آمده است ،چنین نتیجه گرفته‌اند که چهل‌در صداین افراد قوی وسالم قدرت تولید مثل آنها از حد معمول کمتراست .

ولی البته نباید اینطور نتیجه گرفت که‌این افراد هرگز بچه‌دار نخواهند شد .

روزی یکی‌از مشتریان قدیمی‌با خشم فراوان بمن مراجعه کرد و گفت:« آقای دکتر میخواهم زنم را طلاق بدهم واحتیاج دارم که‌شما تصدیق کنید بچه‌دار نخواهم شد شما خودتان میدانید که من عقیم هستم و نتوانسته‌اید معالجه‌ام کنید و زنم دلش بچه میخواهد !»من قبلا باو نسخه‌ای داده بودم ،اما ظاهرا نتیجه نداده بود . باو اصرار کردم آزمایش دیگری بعمل آورم واو راضی شد. پس‌از آزمایش معلوم شد که بیماری‌اش درمان یافته و میتواند بچه‌دار شود. هم‌چنین،زنانی

بقیه در صفحه چهاردهم

مادام کوتون

اورنی منیتیز کوتون عالم معروف فیزیك درشهر سویز فرانسه در سال ۱۸۸۱ پابعرصه وجود گذاشت بانمرات عالی دوره متوسطه را در «لیسه» بپایان رسانید ودرمسابقه برای‌ورود بدانشکده عالی «رسو» شرکت کرد واول نفرشناخته شد. سه‌سال بعددر کنگره «اگر کاسیون» علوم فیزیك شرکت نمودو بلافاصله بسمت استادی دردانشکده «یواتید» انتخاب شدوبعدبنا بخواهش«مادام کوری» که‌آنوقت استاد دانشکده «سور» بودباین دانشکده منتقل و بسمت دانشیاری مادام کوری‌شروع بکار کرد.

باهمکاری استادانی چون«امه‌ـ کوتون» ماری‌کوری، ژان‌پرن و پول‌لانژون، کارمیکرد ودرتمام این مدت۳۵ سال‌سعی‌میکرد بشاگردان خود علاقه بعلوم راتکامل بخشد نامه‌هائی که‌ازطرف شاگردان او رسیده بزرگترین شاهد این‌مدعا است.

خانم «مارسل مورد» استاد در «بزانسون» می‌نویسد: او استاد فیزیك مابود، اورابسیار دوست می داشتیم، برای‌ما اویك‌مادر حقیقی بودوباما کمك بسیار میکرد وبرای ماسر مشق برجسته‌ای ازیك عالم شریف وپشت‌کار داربود.

همانطوریکه بانهایت استادی به تدریس مشغول بود تحقیقات خود رادرخواص بانیتیك قلیاها تعقیب می‌کرد تانتایج درخشانی گرفت ودرسال ۱۹۲۵ بادرجه بسیار عالی تز دکترای فیزیك راگذرانیده در ۱۹۳۴ بدریافت نشان عالی‌شورالیه لژیون دونور مفتخر شد.

در۱۹۳۶ بریاست دانشسرای عالی سور منصوب شد.

مادام کوتون در۱۹۱۳ بایکی از استادان وهمکاران خود ازدواج کردومدت ۴۲ سال‌است که با پیگیری عجیبی باتفاق‌شوهرش در حل‌مسائل بسیار علمی وتعلیم آن میکوشند وتاکنون خدمات شایانی به‌بشریت نموده‌اند.

خانم وآقای کوتون چهار فرزند پیداکردند که‌دونفر آنها فوت کرد ودوفرزند دیگرشان براه‌پدرومادر خویش میروند، پسر آنها که‌حالا ۳۹ساله‌است درتحقیقات اتمی کار میکند ودکترای‌خودرا دراین‌رشته گذرانیده ودختراشان استاد در دانشکده سور است هردوی این‌ها نیزازدواج کرده‌اند وخانم کوتون اطمینان دارند این‌نوه‌ها نیز براه خانوادگی درپژوهش علم میروندو شاید چون‌آنها اینها نیز خدمت درخشانی به‌آینده بشریت بنمایند.

زندگی زنان بزرگ

EKM

معروفترین کارخانجات سازنده موتورکمپرسی

آلمان باپنجاه سال سابقه وتجربه باتضمین

همه‌نوع موتورکمپرسی ـ باد ـ نقاشی ـ اتوشوئی ـ

مخصوص جاده ـ معادن بقدرتهای مختلف موجود است

قبل ازخرید هرنوع موتورکمپرسی

ازموتورکمپرسی های مادیدن نمائید

نمایندگی انحصاری کارخانجات EKM آلمان

در ایران :

شرکت سهامی پخش رادیو ـ خیابان فردوسی

ساختمان امینی ـ تلفن : ۳۳۲۵۲

RFT

آ ـ ۹۲۹۶

Del Monte FOOD PRODUCTS

فرآورده‌های جدید ازانواع میوه‌های مشهور دنیا

(دلمونت امریکا)

عالیترین ـ آب میوه ـ کمپوت ـ انواع رب ـ ترشیجات وغیره

تهیه شده درکارخانجات معروف دلمونت‌آمریکا درمغازه‌های معتبر اغذیه فروشی بمعرض فروش گذارده شد.

نمایندگی انحصاری ـ شرکت تجارتی زنبق تلفن ۵۱۶۶۰

۱ـ۳ آ ـ ۹۳۱۲

کارخانه شیر پاستوریزه تهران

ساخت کمپانی APV انگلستان است

نماینده انحصاری در ایران

تجارتخانه خلیل ایران زاد خیابان سعدی ۴۴۷ پیک

تلفن ۳۳۷۰۶ ۳۲۶۰۹

۱ـ۲ آ ـ ۱۹۳۸

عالیترین گرد لیموی خالص باویتامین ث

(ساخت آمریکا)

گردلیموی خالص مشهور امریکائی باویتامین ث که شهرت جهانی دارد باقیمت مناسب‌درنقاط زیردردسترس عموم گذارده شد.

۱ـ مغازه گرجیان ـ خیابان اسلامبول

۲ـ مغازه خاویار ـ خیابان اسلامبول

۳ـ مغازه آغاسی ـ خیابان اسلامبول

۴ـ مغازه بن‌آمی ـ خیابان شاهرضا مقابل ویلا

نمایندگی ومحل فروش‌کلی ـ شرکت تجارتی زنبق تلفن ۵۱۶۶۰

۱ـ۳ آ ـ ۹۳۱۰

آگهی مناقصه برق شهر سبزوار

سازمان برنامه بمنظور اجرای عملیات عمرانی شهرستان ها تاسیس برق شهرستان سبزوار را باشرایط زیربمناقصه میگذارد :

۱ـ داوطلبان شرکت در مناقصه‌میبایستی برای دریافت اسناد مناقصه بدفتر موسسه مهندسین مشاور کوکس واقع در خیابان‌شاه مراجعه ودر مقابل پرداخت مبلغ ۱۲۰۰ ریال دفتر مشخصات وبرك شرایط مناقصه رادریافت نموده وپس‌از مطالعه واطلاع کامل از مشخصات مورد معامله ومدت تحویل آن وسایر شرایط فنی ومالی مناقصه پیشنهاد خودرا به‌ترتیب‌زیر تهیه وتسلیم نمایند .

۲ـ پیشنهاد دهندگان میبایستی برای دریافت دفترچه مشخصات وضمائم آن تعداد مورد لزوم‌راکتبادرروی کاغذ مارك‌دارتقاضا نمایند مشخصات ـ ۱۰روزبعدازآگهی موجود خواهدبود .

۳ـ پیشنهاد دهندگان میبایستی مبلغ ۱٫۴۳۰٫۰۰۰ ریال بعنوان سپرده بحساب‌شماره ۵۰۲ دربانك‌اعتبارات صنعتی تودیع‌و یا ضمانت نامه بانکی که نمونه آن‌بضمیمه دفترچه مشخصات توسط مهندس مشاور در اختیار شرکت کنندگان گذار ده‌خواهدشد بنفع حسابداری امور اجتماعی سازمان برنامه بمیزان همان مبلغ که‌مدت اعتبار آن کمتر از سه ماه نباشد ضمیمه پیشنهاد خود نمایند تاهرگاه برنده مناقصه از پیشنهاد خود عدول‌نماید سپرده بنفع سازمان برنامه ضبط شود .ضمانت‌نامه نباید اولا مشروط باشد ثانیا باید ازبانك مورد قبول سازمان برنامه باشد ثالثا قابل‌تمدید برای سه ماه دوم بصرف اظهار مناقصه گذارنده باشد سپرده پیشنهاد دهنده‌درجه‌دوم قبل‌از انعقاد قرار دادبابرنده مناقصه مسترد نخواهد شد .

۴ـ پیشنهاد بایستی بنوعی‌که در برك شرایط مناقصه قیدگردیده تنظیم ودر ۲پاکت شماره ۱ وشماره (۲) بدین شرح پاکت شماره (۱) محتوی تضمین نامه که از طرف یکی از بانکهای مجاز تهیه شده باشد وپاکت‌شماره (۲) محتوی واحد بها واسناد مناقصه و کلیه پیشنهاد که بمهر وامضاء پیشنهاد دهنده رسیده باشد وهمچنین مبلغ کل پیشنهاد وهر دو پاکت لاك مهر شده‌تاساعت ۹صبح روز پنجشنبه دهم شهریور ۳۷ در مقابل اخذ رسید بدفتر موسسه مهندسین مشاور تسلیم گردد .

پیشنهاد هائیکه فاقد سپرده ویا مشروط ومبهم بوده باشد ویااینکه مطابق بامشخصات وشرایط مناقصه تنظیم نگردیده‌باشد ترتیب اثر داده نمیشود وقیمت ها میبایستی صریح وقطعی تعیین شود پیشنهاد های رسیده در ساعت ۱۰٫۵ صبح همانروز در قسمت امور عمومی و برق‌شهرستانها واقع‌در خیابان دانشکده تحت‌نظر کمیسیون مربوطه‌باز وقرائت خواهد شد .

۶ـ از مبلغ کل‌مورد معامله ۸٫۱۶۰٫۰۰۰ ریال درخاتمه کار یعنی پس‌از تحویل موقت در ۳۴قسط ماهیانه مساوی هریك ۲۴۰٫۰۰۰ ریال در وجه پیمانکار پرداخت خواهد شد .

۷ـ پیشنهاد دهنده ضمن پیشنهاد خود ملزم‌است پیشنهاد خودرا به نقد با ذکر مبلغ سودی که‌برای موضوع ماده ۶برمبلغ پیشنهاد خودخواهد افزود ذکرنماید .

حضور پیشنهاد دهندگان ویانماینده آنها در جلسه آزاد بوده وکمیسیون مزبور در رد ویا قبول‌هریك از پیشنهادات ویاکلیه‌آنها مختار خواهد بود .بدیهی است بهرنوع پیشنهاد ویا تغییر وتخفیفی که بعد از ساعت مذکور در بند ۴برسد ترتیب‌اثر داده‌نخواهدشد .

سازمان برنامه — آ ـ ۹۰۵۲ — ۱ـ۳

آموختنی‌های نو

چگونه باجیب‌برها مبارزه کنید

اگر تابحال جیب شمارانزده‌اند. یکی‌از اشخاص‌خوش شانسی‌بوده‌اید که بخت‌و اقبال یارشما بوده والا اگر قدم درجای‌پرجمعیتی میگذاشتید وجیب بری پابپای شما میآمد دریك آن جیب شمارا خالی میکرد .

شماتابحال درباره مخاطرات خود هزار گونه فکر کرده‌اید ولی‌درباره جیب‌برفکری‌نکرده‌اید .

جیب برهابرسه دسته تقسیم میشوند .

۱ـدسته‌ای که کیف‌های بغلی را می‌زنند .

۲ ـدسته‌ای که کیف‌های زنانه را می‌زنند .

۳ـدسته‌سوم کسانیکه که‌جیب‌های روی لباس رامیزنند کاردسته‌اول خیلی دشوار است واین طبقه ازجیب بران فوق‌العاده روانشناس هستند و برای اینکه اول محل پول حریف را بفهمند یکدفعه دربین‌جمعیت‌فریاد می‌زنند جیب‌بر ...جیب‌بر

بی‌اختیار دست‌ها بجانب‌جیبی که‌پول درآن محل قرارگرفته است متوجه میشود وجیب‌برمحل پولها را میفهمد بعدشروع بکار میکند .

جیب‌برهیچوقت درمحل بازبشما نزدیك نمیشود زیرا درآن‌موقع نمیتواندجیب شمارا بزند .درمحل پرجمعیت وتراکم ،جلوی‌گیشه‌سینما خط اتوبوس ،داخل اتوبوس وجاهای شلوغ مثل جلوی بازار اقدام باینکار میکنند .

شما هروقت دیدید که یکنفر در کنار شمااایستاده است وآرنج‌خودرا بشما فشار می‌آورد .مراقب باشید . زیرا درحال عادی‌هیچکس‌دست‌خود راجلو نمی آورد .

فشار آرنج یکنفر در اتوبوس یا سینمانشانه‌آنست که‌جیب مرا میخواهد پلیس آن قسمت مراجوع کنید .زیرا کار خودرا شروع کرد .

خانم هاباید مراقب کیف خود باشند مخصوصا کیف هائی راانتخاب کنند که‌باز کردن درآن مشکل باشد .

زیراجیب‌بر هرقدرهنرمندباشد برمز بار گرفتار شد وبزندان افتاد.

باز شدن کیف های خانم‌ها آشنا نیست .

اگر احیانا درکیف دستی باز بود. باید آنرا ببندید وپول خودرا مرتب درجیب کوچك کیف قرار دهید . زیرا جیب‌براگر موفق‌شد درکیف شما راباز کند ،تازه باید پول را ازداخل جیب‌داخلی وکوچك کیف در آورد واین کار دشوار است .

درمحلی که‌خطر جیب برزیاد است ومحل عبور شما ازآن نقطه‌است.باید یك جیب سری یادکمه‌داری درکت خود احداث کنید .

معمولا دکمه جیب‌باید طوری باشد که بسختی باز وبسته شود .

هیچوقت کیف‌خود رادرجیب عقب شلوار نگذارید .

زیراسهلترین‌وسیله رابرای جیب‌بر آماده کرده‌اید . اکثر جیب‌برها کیف‌هائی را که‌درجیب شلوار قرار گرفته است بآسانی می‌ربایند .

بهترین جائی که هیچ‌جیب‌بری نمیتواند دست بردبآنجا بزند.جیبی است که‌در آستین وزیر بغل‌بوجود آید .

این نقطه مطمئن ترین محل‌لباس است .

است یکی‌از طرق‌آسان مبارزه با جیب بر حمل نکردن پول است یعنی هیچوقت پول‌زیاد همراه خودنبرند واگر احیانا خواستید پول زیادی با خود حمل کنید .آنرا درکیف دستی قرار دهید وآنرا بدست خود بگیرید .

هیچوقت دسته اسکناس یاپول خودرا درحضور دیگران نشمارید. زیراجیب‌برها درگوشه‌وکنارمراقب پولهای شماهستند وخواهند دید که شما پول خودرا درکدام جیب قرار میدهید .

هیچوقت‌پولهای خودرا درجیب های کت خود قرار ندهید اگر مجبور شدید آنرا درجیب های بغل شلوار «نه‌جیب‌پشت سر»قرار بدهیدوروی آنرابادستمال‌واشیاء دیگر استتار کنید .

اگراحیانا جیب‌شمارا زدند ،باولین پلیس آن قسمت مراجوع کنید .زیرا جیب‌برهاهمه شناخته میشوند وهیچ جیب‌بری نیست که‌گرفتار نشده باشد وبزرگترین جیب‌برجهان در عرض ۴۵ سال شغل جیب‌بری۴۰ زیراجیب‌بر هرقدرهنرمندباشد برمز بار گرفتار شد وبزندان افتاد.

از تجربه من استفاده کنید

ازدواج رابابد همیشه تازه نگاهداشت

ازدواج مسئله‌ای نیست که‌برای یکبار انجام گیرد ، بلکه همیشه بایدآنرا نو وتازه نگهداشت . در هیچ‌لحظه‌ای، زن وشوهر نباید خودرا به‌تنبلی وبیخیالی تسلیم کنند و بگویند : «مقصودحاصل شده! دیگر باید استراحت کرد » هیچگاه مقصود حاصل نشده است .

طبیعتا این تجدید عهد روزانه نباید به بیان احساسات وسئوال وجواب واعتراف منجرگردد. این‌تجدیدعهد درعین حال هم باید ساده باشدوهم غیرمستقیم .

یك زن‌واقعی بیش‌از اینکه کسالت وتهدیدات زندگانی را حس‌کند آنرا حدس میزند وبطور غریزی درصدد چاره بر می‌آید وآنرا درمان میکند. مردهم بنوبه خودمیداند که در بعضی موارد یك‌نگاه، یك‌لبخند، بسیار بهترازبیان احساسات و توضیح آنست ، اماهرروشی که برای بیان احساسات خود انتخاب کنیم بایدبمنظور این‌تجدید عهدباشد .

«آندره‌موروآ»

روز قبل ازازدواجم نزد مرد مجربی که طرف اطمینان من بود رفتم تا او را ازاینواقعه باخبر کنم . این مرد شخصیت ومقام مهمی داشت و تنها انتظارش دانستن که‌آیا دیگر کوتاهی‌بمن بگویند یابرعکس وقت خودرا بمن اختصاص داد وچنانکه از شخصیت او انتظار میرفت بامن حرف زدوگفت:

– هرزنی احتیاج داردکه نه تنها درماه عسل ، بلکه‌هرروز تا وقتی که زنده است باو بگویند چقدر دوستش دارند واز تکرار این موضوع خسته نمیشود وگاهروقت که‌عشقتان راباهزاران روش مختلف‌باواظهارکنید هرگز افسرده و دلسرد نمیشود ،چون مخارج زندگی ، بیماریها و خستگیها، وصله کردن لباس های سال گذشته ، درد زائیدن یاگذشت عمر، هیچیك برایش ناگوار نیست .دراینجا رئیسم ادامه داد :

زن این موضوع راهرگز فراموش نمیکندو نمیبخشد که شما ببخیالی و لاابالیگری را بجائی برسانید که‌او

بقیه در صفحه‌چهاردهم

اختراعات واکتشافات

شماهم میتوانید بمیل خود خواب ببینید

آیا میتوانیم رؤیاهای خودرا رام‌کنیم وهرچه دلمان‌میخواهد درخواب ببینیم؟

اندکی‌پس‌از کشف‌رادیو آکتیویته آنرا بر صفحه کاغذ رسم کرد و توسط آقا وخانم کوری ، دانشمند بالاخره موفق شد.

دانمارکی نیل‌بورشبی ،خواب‌عجیبی این قبیل پیش آمدها باعث شده دید : خواب دید که‌در کرهٔ گداخته است که دانشمندان به مسئله‌رؤیا ای از گاز سوزان بسر میبرد و توجه کرده باین راز خلقت ،بی وسیارگان باسرو صدا بآن تصادف ببرند .

می کند .ناگهان تودهٔ گاز متراکم شد وسیارگان بگردش درآمدند .

نیل‌بور از خواب‌پرید و باینطریق این دانشمند در رؤیا شکل مشهور اتمی خود راکشف کرده بود .کرهٔ گداخته‌ای که درخواب دیده بود همان هسته‌ای بود که الکترون ها باشتاب بگرد آن می‌چرخند ،بنابر- این نظریه‌ای که عصر اتم به آن شروع میشود درخواب کشف‌شد.

ریشاردواگنر مایه یکی از آهنك های مشهور خود را درعالم‌خواب بگوش شنید .

باتوجه باین قبیل تصادفات که بسیار فراوانند چنین بنظرمیرسد که آنچه را که‌در بیداری مغز به‌آن اشتغال دارد ،با جزئی اختلاف در خواب هم به‌آن می‌پردازد شاعر بزرك انگلیسی کولریج یك روز هنگامی که یك‌کتاب تاریخی را می‌خواند بخواب رفت . قبل‌ازاینکه بخواب رود به آنجا رسیده بود که یکی از امپراطوران چینی قصرسحر آمیزی ساخته بود . بلافاصله دررؤیا این قصر را بخواب دید واشعاری باوالهام شد که بیدرنك پس‌از بیداری آنها را برروی صفحهٔ کاغذ آورد. این قطعه شعر که قوبلا خان‌نامیده میشود یکی ازشاهکار های‌اوست.

عجیب‌تراز همه داستانی است که برای یکی از طبیعی دانهای مشهور سوئیس بنام لوئی آگاسیز اتفاق افتاده است او پانزده روز تمام می- کوشید تا شکل یك ماهی را که بکلی نسل‌اش ازبین رفته بود ازروی یك فسیل ناقص تکمیل نمایدوموفق نمیشد . شبی شکل این ماهی رابه خواب دید . اماوقتی‌که بیدار شد جزئیاتش را بخاطرنیاورد . شب دیگر دوباره همین ماهی را بخواب دید اما صبح آنروز آنرا فراموش کرد . شب سوم کاغذ ومدادی در کنار بستر خود گذاشت‌ومطمئن‌بود که برای بار سوم آنرا بخواب‌خواهد دید. حدس او درست بود و بی- درنك درعالم خواب وبیداری‌جزئیات

دکتر کلیتمان استاد دانشگاه شیکاگو میگوید هر رؤیائی ممکن است از سه تا پنجاه دقیقه طول بکشد .

حرکت بدن ،صداهای بیرون ، تغییر هوا، ممکن است جریان رؤیا راتغییر دهد .

رؤیا های زن معمولا شیرین تر ازرؤیا های مرد است‌چون بعلت ترشح بیشتر غدد بسته فعالیت نخائی زن بیشتر از مرد است .

در مؤسسه رؤیا شناسی مسکو دانشمندان ثابت کرده اند که هر رؤیا باوضاع و احوال خارجی ، بستگی دارد:

مثلا درکنار گوش شخص مورد آزمایش که بخواب رفته است ، صدای کوچکی ایجاد کرده اندو هنگامی که او بیدار شده‌بخواب دیده است که ماشین آتش نشانی از خیابان عبور میکند .

یاگوئه دختر جوانی را که هنگام خواب با لیوان آب گرم تماس داده‌اند ،خواب دیده است که‌دوباره بچه شده و مادرش اورا شستشو میدهد .

مثلا صدای جا بجا شدن مبل ممکنست در رؤیا بصدای طیانچه بدل گردد .

بقیه در صفحه‌چهاردهم

چرا قماربازی میکنند

یاشانس یااقبال

باخت در قمار برد در عشق است؟

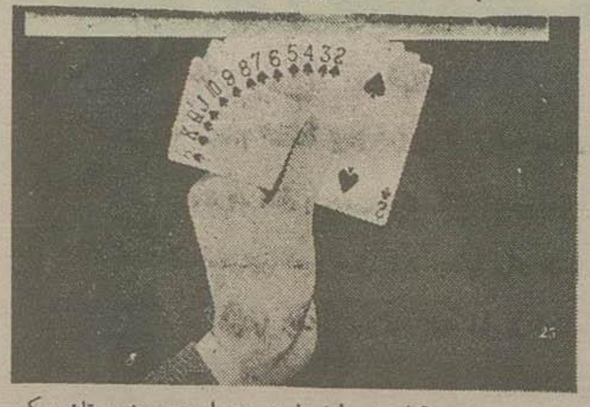

قمار بضم اول نام شهری است درهندوستان ویکسر اول درزبان عرب هرنوع بازی است که درآن شرطی‌باشد میل واشتیاق به شرط بندی دررك وپوست تمام مردم ریشه عمیق داشته همه‌کس قماریکند .

ولی هرگزاین فکربرای آنها پیش نمی‌آید که‌چرا؟. درهرنقطه‌ای ازچهارگوشه جهان که نشانی‌ازانسان بدست آمده است. اولین اثری‌که ازخود برجا گذاشته آلات وابزار قماربوده است .

تحقیقات وآزمایشات علمی‌که روانشناسان واطبای امراض روحی دراینمورد نموده‌اند تااندازه‌ای جواب این سئوال رادادکه چرا قماریکنیم؟

امپراطوران بزرك کلادیاتورهارا بجان هم‌میانداختند وبرروی قدرت آنها شرط بندی میکردند. هزاران سال قبل ازمیلادمردم کشورچین بریدن‌دست راست بازنده را بشرط میگذاشتند .

حتی امروزه هم‌که بشر روبتمدن رفته‌است هیچ قانونی نتوانسته است مانع‌این میل وعلاقه‌گردد.

یك تخمین سری نشان میدهدکه دربعضی از نقاط امریکا سالیانه سی تاشصت هزارمیلیون دلار دربازیهائی که عمومی نیست بردوباخت میشود.

هرقوم وملتی بنا بشرایط ورسومی‌که دارندشرط بندی وقمار میکنند .

بازی باورق، شرط بندی‌روی مسابقات ورزشی، پیش بینی های تشیاسی وهرعملی‌که امکان داشته باشد، بر روی‌آن شرط‌بندی‌میکنند. وچه‌بسابیش‌میآیدکه افرادی تمام دارائی وثروت خودرادراین راه ازدست میدهند وفقط دل رابااین خوش میدارندکه به‌آنها میگویند هرکه در قمار ببازد درعشق میبرد.

دوستی داشتم‌که همیشه درقمارمیباخت وهروقت باو میگفتیم، درعشق شانس داری فریادمیکردکه «ای‌دو صد لعنت براین عشق باد».

بامراجعه به‌آراء عده زیادی ازقماربازان این نتیجه بدست آمده است‌که آنان چهاردلیل‌کلی برای‌عمل‌خود قائل هستند.

«۱ـ شرط بندی تفریح لذت بخشی است. ۲ـعمل

بقیه در صفحه‌چهاردهم

کولر سی-بی-اس «کلمبیا»

CBS Columbia

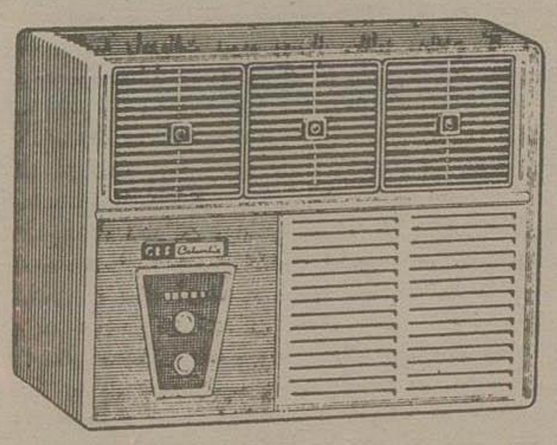

کولرهای سی-بی-اس کلمبیا اطاق وسالن‌های شما را به ییلاق خوش آب وهوا تبدیل مینماید.

نماینده انحصاری: شرکت مانسکو خیابان شاه جنب‌کوچه یغما پاساژ مستوفی‌زاده تلفن ۴۷۱۲۵ آ-۹۳۹۶ (زهره)

اسلندرلا بین‌المللی

اندام زیبا متناسب دلپذیر

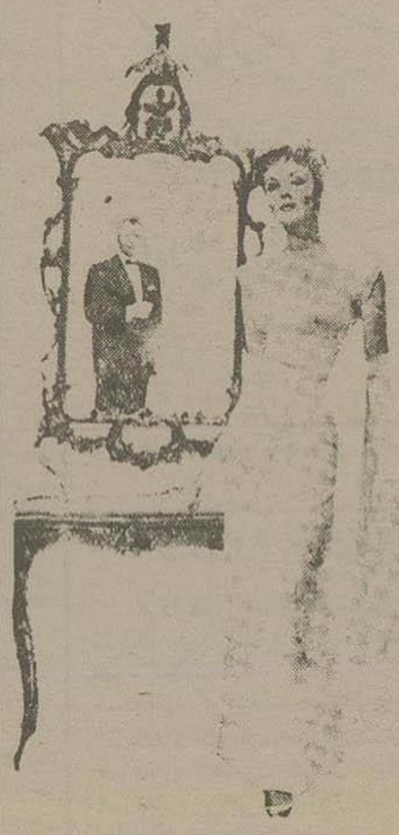

اسلندرلا روش مشهوری است که در سراسر جهان شناخته شده ورد زبانهاست . اندام شما را متناسب وزیبا ساخته قامت را باریك واصلاح میکند. خستگی را رفع وبجریان خون کمك می نماید با استفا از اسلندرلا اندام دلخواه خودتان رابدست می آورید . پذیرائی ما برای بررسی خصوصی وضع شما و آزمایش مجانی این روش باعث خوشوقتی خاطر شما خواهدشد

به خیابان خیبر شماره ٤ تلفن شماره ٤٧١٠٢ مراجعه بفرمائید.

(۱) آ-۳٦٤، (طوطی)

داستان روز

مردی که خودرا کشت

شب آنقدر عمیق بود که سکوت راهم نمیشد حس کرد ،سیاهی بشکل ترسناکی بدور اطاق می پیچید و بحاشیه نیم روشن دیوار فشار می آورد .

مردآهسته درب اطاق راگشود . لمحه‌ای گذشت سیاهی مدهش اطاق بفکر او ریخته شد وبا جذبه هولناکی سراسر روح او را تاریك کرد .

از دورصدای قدمهای ناشناسی می‌آمد وآهنك خشکی با تردید در سکوت فرو میشد وخود را کم میکرد . .

مرد کوشید که در تیرگی این اطاق فضائی برای‌خود بیابد و تمام نورچشمش رادر تاریکی پاشید تا آهسته آهسته آنچه که در دل تاریکی بود شناخت .ودید که تصویر زن دردرون قاب چوبی تکان خورد وبا حرکتی ترسناك وسحرآمیز بکنار پنجره رفت ، کوشش کردکه دریچه را باز کند .

آنگاه بمرد گفت :

خیلی وقت است که کسی بجز من باین جا نیامده . . . .

مرد بیصدا وخاموش در روی صندلی نشست و تصویر زن دریچه را باز کرد ومشتی مهتاب زرد بصورت ولباس سیاه مرد ریخت .

***

مرد بغمناکی بتصویر زن گفت کی آمدی ؟

تصویر زن لب درگاه نشست ،دستش را زیر چانه‌اش نهاد وگفت :

من نرفته بودم ،من همیشه در اینجا ماندم حتی‌لحظه‌ای که جسدم را خاك کردید .یك‌نیروی مرموز پنهانی مرا اینجا نگهداشته است وبعد کمی بطرف پنجره برگشت مهتاب‌نیمرخ او را روشن کرد وصدای او در تاریکی خامو شی پیچید ،بلی من اینجا ماندم . ..

تصویر زن ،حرارت مطبوعی را در خودش حس‌کرد چشمهایش کشاد شد ونحظه‌ای بعد وجودش از تاریکی عمیق بیرون آمد . با اضطراب تولد مجدد خود را حس کرد ، بعد آرام شد وبی‌صدا وخاموش ازجای برخاست از سرسرای تاریك گذشت ، لحظه‌ای چند کنار پاشویه حوض توقف کرد ،دردی عمیق ،دردولذت یك قاتل را در درون خودش حس میکرد وسرخی عجیبی جلوچشمانش را گرفته بود .

دری راگشود ، بطرف اجاق آشپزخانه رفت، کاردتیز رابرداشت . دستی برتیغه براق و صیقلی اش کشید وبا دامن پیراهن گرد وخاك آنرا پاك کرد دوباره آرام وبی صدا بدرون اطاق بر گشته بود .

بقیه در صفحه‌چهاردهم

سیام سرزمین خنده وشادی

درکشوریکه خریدن ازشاهکارهای مستخدمین آن بشمارمیرود

بانکوك پایتخت سیام نه‌تنها شهر زیبائی نیست بلکه شهری است‌بی‌قواره وبدترکیب . این‌شهر نه‌طبق نقشه ساخته شده ونه‌شکل وقیافه‌ای دارد ومثل شهر لندن درهم و برهم است باتفاوت اینکه در لندن‌ساختمان هائی نیز وجود داردکه جبران‌نامرتب بودن وبی‌نقشه‌گی آنرا مینماید .

اهالی سیام حس‌جاه طلبی ندارند. سیام تنها کشوری است در جنوب شرقی آسیا که هرگز تحت تسلط و نفوذ کشورهای اروپائی نبوده وفقط درجنك دوم جهانی توسط ژاپون اشغال گردید .

شاید بهمین علت‌است که‌بااروپائیان مثل خودشان رفتار میکنند و نمیدانند یك «صاحب سفید پوست» چگونه جانوری است . سیامیها بر خلاف سایر ملل بعلت اختلاف رنك‌پوست خود بااروپائیان هرگز احساس‌حقارت نمینمایند .

اهالی سیام اسم کوچك یکدیگر را صدا میزنند واغلب اتفاق می افتد که دوستان نزدیك نام خانوادگی همدیگر را نمیدانند .

اهالی سیام بی‌اندازه قانعند وهیچگاه بدنبال اصلاحات و تغییرات نمیروند. سیامیها بادوسه زنی که مورد علاقه آنهاست ازدواج میکنند و بقیه عمر خودرا بخوشی میگذرانند .

آنها ممکن است رسما بایك زن ازدواج نمایند ولی تاآنجاکه وضع مالی‌شان اجازه دهد صیغه میگیرند وزندگی هریك ازاین صیغه‌ها نیزباید بطور جداگانه تامین گردد. یك مرد متاهل سیامی ممکن است گاهی‌بزن خود بدروغ بگوید که‌شب را با یکی از صیغه‌هایش بسربرده واین امری است کاملا عادی وشایسته در حالیکه ممکن است مشغول قمار بوده وقمار-بازی درنظر این‌مردم کاری است‌بس ناشایست وخلاف اخلاق.

گفته میشود ۸۰درصدزمینهای‌حقیقی سیام در دست‌زنان است. زنان در مورد معاملات خیلی باهوشتر وزرنك‌تر ازمردانند . چه مردان اغلب مسرف وقمارباز ازآب درمی‌آیند. یکی ازمردان سیامی بمن گفت :

زنان مادارای تمام سجایای اخلاقی هستند وبعکس ماتمام صفات بدو رذیله را دارا میباشیم .

صبح زود راهبها درکوی و برزن دیده میشوند که تکدی مینمایند . ولی سیامیها این عمل‌را گدائی نمی نامند این راهبها ازخانه بخانه دیگرمیروند وبدون آنکه حتی کلمه‌ای بگویند‌اهالی بامیل ورغبت بسیار ظروف آنها را پراز انواع واقسام خوراکیها میکنند و معتقدند باین وسیله به فیض و ثواب میرسند .

راهب‌ها هرگز درازای گرفتن خوراکی ازمردم تشکر نمیکنند بلکه این‌مردمند که‌باید ازآنها سپاسگزاری نمایندکه باین وسیله فرصت یافته‌اند به‌اجر وپاداش نیکو برسند .

«پاوسر» نقش عمده‌ای درسیام‌دارند سیامیها معتقدند که«سر» نوکر یا پیشخدمت هرگز نباید بالاتر از سر ارباب باشد وبهمین ترتیب سرهیچ رعیتی نباید بالاتر ازسر پادشاه قرار گیرد .

بهمین‌علت است که‌تاچندی قبل اجازه ساختن خانه‌های بلند درسیام بمردم داده نمیشد. زیرا ممکن‌بود کف پای ساکنین آنها ازسر رجال بالاتر قرار گیرد .

اخیرا خیلی از محدودیت هابرطرف شده ولی خزیدن روی زمین درحضور شاه ودرخانه اعیان واشراف هنوز

معمول است برای اینکه خانه‌شاگرها وپیشخدمت‌ها بطور صحیح زمین‌بخزند باید مهارت آکروباتی داشته باشند.

برای خزیدن روی زمین لازم است اقلا کف یك‌دست روی زمین‌گذاشته شود وسر پیشخدمت نیز باید با آن تماس حاصل نماید واگر بخواهد بااینحال یك سینی بزرك را که‌مثلا ۳۲ لیوان درآن قراردارد حمل نماید آنوقت است که عملیات او اعجاب‌آمیز ودر خور آرتیستهای سیرك‌میباشد.

سپاسگزاری از ابهر

درتاریخ ۲۶ر۲ر۳۷ بوسیله یکعده سارق مسلح‌سی‌ودو راس حشم ده قطار بلاغی بسرقت رفته بود بلافاصله مراتب به هنك مرکز تلگراف شد در اثراقدامات فردی آن هنك و بواسطه جدیت جناب سرهنك‌حامدی فرمانده هنك‌ژاندارمری همدان واقدامات جدی گروهان زنجان سارقین در همدان دستگیر واموال مسروقه مسترد گردید بدینوسیله تشکرات خودرا در اقدامات جدی هنك‌های مزبور تقدیم و ازمقامات مربوطه تقدیر وتشویق نامبردگان را دارم .

آ-۹۲۵٤ ابوالفضل مجعدبگی

میرزا قلمدون

از چپ براست

میرزا قلمدون در حمل چمدان‌ها عاجز ماند ولی دوست او بکمکش رسید

۵ سئوال ازشما

۱- آیا چهارپایان در تاریکی اجسام را می‌بینند ؟

۲- آیا گوسفندی وجود دارد که بره‌های آنها هرسال سیاه یك دست متولد شوند ؟

۳- تماس ادیسن چند اختراع بنام خود بثبت رسانید.

٤- درکدام دوکشور غیرایرانی زبان فارسی، زبان رسمی درباری بوده است .

۵- شیخ‌بهائی وزیر شاه‌عباس‌اهل کجا بوده است ؟

جواب شماره قبل

۱- تمام پستانداران مو دارند ، حتی نهنك بزرك دریائی نیز مو دارد .

۲- درسال۱۸٤۹ نیروهای‌اطریشی از بالن استفاده کرده شهرونیس را از هوا بمباران کردند .

۳- دریك دقیقه ٦۰۰ بارحرکت میکند .

٤- بقلم رضا عباسی خطاط زمان صفوی .

۵- دوال‌پایك انسان افسانه‌ایست که درقصه‌های کهن ازآن ذکری شده ولی حقیقت ندارد.

شوخی روز

خارج‌ازنوبت

یکنفر که‌ازدوستان رئیس راهنمائی بود نزداورفت واجازه نامه‌ای از او دریافت که‌خارج ازنوبت ازاوامتحان کنند اواجازه نامه‌را گرفت بطرف‌محل امتحان رفت‌ودید صف‌طولانی جلوی درمحوطه ایستاده انداو اجازه‌نامه‌را نشان دادوخواست داخل محوطه‌بشود مامور راهنمائی جلوی اوراگرفت.

دوست‌رئیس راهنمائی‌باغرورمخصوصی گفت : آقا من اجازه نامه خارج از نوبت دارم.

مامور راهنمائی انگشت‌را متوجه صف نمودوگفت همه‌این آقایان‌اجازه نامه خارج ازنوبت‌دارند.

خاك اره

مردی داخل‌رستورانی شدوازصاحب رستوران پرسید مثل اینکه روی‌زمین خاك‌اره ریخته‌اید.

صاحب رستوران گفت:

نه‌متاسفانه این‌گردی‌که مشاهده می کنید خاك‌اره نیست این‌میزوصندلی های ماست که‌براثر کتك‌کاری دیشب بصورت خاك‌اره درآمده‌است.

پند روز

عجله حادثه بوجود میآورد .

ناپلئون بناپارت

در زیر آفتاب هیچ حادثه‌ای تازه نیست .

لسینگ

شرقی ها بحادثه قسمت میگویند

مالاکای

حادثه یعنی چیزهائی که انتظار دیدن آنرا نداریم .

گموله اسمیت

وقتی انتقاد کسی شما را ناراحت کرد، بدانید عقاید شما ناراحتی را برای شما فراهم کرده‌اند .

اسپکته‌سوس

تلفظ صحیح روح لغت رانشان میدهد .

روسو

بسیاری از جریانهای دنیا را حادثه‌معین میکند وتقدیر بدنله شده است .

ناپلئون

ضعف علامت جبن است .

کالتون

کسانی که دهان خود را بسخنان بد عادت میدهند کم‌کم گوششان بسخنان بد عادت میکند .

شکسپیر

LUFTHANSA

به آلمان

باهواپیمای سوپرژ لوفت هانزا

پرواز کنید

برای مسافرت تابستانی بموقع

جا رزرو کنید

حرکت به آلمان

یکشنبه ساعت ۸ صبح

چهارشنبه ساعت ۹ صبح

جمعه ساعت ۲۰ر۷ صبح

ارتباط فوری بتمام ممالك اروپا ونیویورك

برای کسب‌اطلاع وتهیه جا به‌آژانس مسافرتی خود یا به لوفت هانزا

خیابان فردوسی تلفن ۳۷۷٤۰ - ٦٦۳٤٤

مراجعه فرمائید .

آ-۹۳۵۰

مصرف سرول نفتی
در تمام مدت ۲٤ ساعت
فقط ۲ ریال است
Servel
کانون آگهی زیبا

نماینده انحصاری- شرکت سهامی فیروز- خیابان‌سعدی

آ-۹۲۸۰

هیلمن ۵۸

برای کار- برای مسافرت - برای خانواده

اتومبیلی زیباتر- محکمتر وباصرفه‌تر از

هیلمن نمیتوان یافت

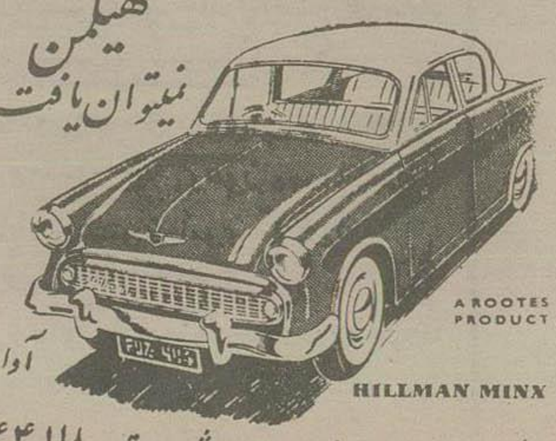

آوا

شرکت سهامی ایران وغرب خیابان شاهرضا تلفن ۴۴۱۱۸ ۴۴۱۸۷

آ-۱۳۷۸

شماهم میتوانید بمیل خود خواب ببینید

بقیه از صفحه دوازدهم

بوی گل اغلب باعث رؤیای خوشی میشود.

یك متخصص رؤیاچنین میگوید: «افکار ماباسب هائی شبیه‌هستند که‌تمام روز کالسکه وجود ما را میکشند. هنگام شب آنها رابازمی کنند ودرصحرائی رهایشان‌مینمایند تا بمیل خود بچرند.»

گاهی هم عوامل خارجی در رؤیا هاتاثیر معکوس دارند. مثلاشخصی که هنگام خواب لیوان آبگرم را بگونه‌اش مالیده‌اند، خواب دیده است که هنگام زمستان در جنگل پربرفی راه میرود و بیهوده در جستجوی آتش است.

دراواخر قرن گذشته‌یك دانشمند بزرك فرانسوی بنام(هردی‌دولسن دنیس) اولین کتاب جدی خود را نوشت وبیان کرد که چگونه در رؤیاهای خود تاثیر کنیم. وهمین کتاب مورد توجه فروید قرار گرفت این دانشمندان از اوان کودکی، خوابهای خود را یادداشت میکرد وبالاخره بجائی رسید که هروقت اراده میکرد از خواب بیدار میشد ودوباره بخواب میرفت و به رؤیا های خود ادامه میداد و خلاصه، رؤیای خودرا تحت اراده در آورد.

علم جدید ثابت کرده است که همه خواب می‌بینند. کسانی که میگویند هیچ خواب ندیده‌اند، اشخاص فعالی هستند که کارو گرفتاری زندگانی به آنها فرصت نمیدهد که به رؤیاهای خود فکر کنند وهمینکه بیدار میشوند بکار میپردازند واگر آنها را هیپنوتیزم کنند آنگاه رؤیاهای فراموش شده خودرا بیاد می‌آورند.

همین دانشمند دوستی داشت که میگفت هیچوقت خواب نمی‌بیند.

هنگامی که بخواب رفته بود، یکنفر کنار گوش او چند فرمان نظامی دادمانند «برپا، بچپ چپ و غیره» وقتی بیدار شد ازاو پرسید آیا خوابی ندیده است، او ابتدا انکار کرد اما همینکه این‌دانشمند گفت آیا سربازان را بخواب ندیده است، ناگهان گفت چرا، خواب دیدم که رژه‌سربازان را تماشامی کنم واین تجربه را چندبار تکرار کرد وبالاخره دانشمند مزبور باین نتیجه رسید که خوابی بدون رؤیا وجود ندارد.

این دانشمند شیشه عطری خرید وبدون اینکه درآنرا باز کند به دهکده‌ای رفت وپانزده روز آنجا ماند واین عطر رابدستمال و لباس وملافهٔ خود زد. بعد بشهر برگشت ودر آنرا بست و بگوشه‌ای انداخت پس از چند ماه آنرا بیرون آوردو بمستخدم خود داد وگفت یکروز بمیل خود بی‌آنکه من بدانم آنرا بملافه‌ام بزن.

ده شب گذشت تا همان دهکده را در خواب دید، زیرا در همین شب مستخدم عطررا به ملافهٔ او زده بود.

بلافاصله این دانشمند عطر های دیگری را باخاطرات گوناگون، آمیخت وهریك را که مستخدم او بدون اطلاع قبلی به ملافه‌اش‌میزد همان خاطرات را بخواب میدید.

خلاصه این تجربیات را بقدری تکرار کرد که رؤیا های خود را تحت ارادهٔ خود درآورد و حتی در عالم خواب مسائل و مشکلات‌زندگی را حل میکرد.

مثلا درخواب وحشتناکی دیدکه گونه چپش بسیار گرمتر از گونه راستش است. چنین نتیجه گرفت که روی گونه چپ خوابیده است غلطی زد وروی گونه راستش‌خوابید وبالاخره رؤیایش عوض شد.

همچنین اغلب خواب میدید که ماری بگردنش پیچیده ومیخواهد اورا خفه کند.

هنگام بیداری چند روز مرتب کمربندی را بدور گردن خودپیچید این بار که‌مار رابخواب دید، بیاد کمربند چرمی افتاد و دیگروحشت نکرد.

بالاخره دانشمند مزبور به این نتیجه رسید که‌آنچه را که به‌آن آشنائی داریم در خواب می‌بینیم، حتی اگر فراموش کرده باشیم که باآن آشنا هستیم. ممکنست‌رؤیای ماکاملا از واقعیت های خارجی‌دور شده و تغییر شکل کلی داده‌باشد اما اساس وریشه اش واقعی است وانعکاسی از عالم خارجی میباشد.

درهر حال بعنوان نتیجه میتوان گفت که‌علم ثابت کرده‌است که اگر نتوانیم رؤیاهای خود را صددر صد تحت ارادهٔ خود درآوریم، لااقل میتوانیم آنهارا رهبری کنیم.

از تجربه من استفاده کنید

بقیه‌ازصفحه دوازدهم

مجبور شود ازشما مقدار علاقه‌تان را بپرسد وآنگاه شما ماشینوار جواب بدهید: «مسلم است که ترا دوست دارم!» دراین خصوص برای او «مسلم است» وجود ندارد و اگرروزی غفلتا باو بگوئید: «توخوب میدانی که دوستت دارم»، مطمئن باشیدکه راه غلطی پیش گرفته‌اید و اگر از این‌راه پیش بروید کم‌کم همسرخود را ازدست خواهید داد.

آیا لازم است اقرار کنم که‌گاهی بی‌اختیار مجبور میشدم این کلمات شوم را برزبان جاری کنم واگراین مرد مجرب تذکر نداده‌بود ممکن بود منهم مانند دیگران دچار این بیراهه شوم؟

باوجود این پس‌از بیست سال زندگی زناشوئی هنوز هم نتوانسته‌ام تمام راه وروشهای لازم برای بیان واقعی این سه‌کلمه ساده را بیابم‌ولی باین نکته پی‌برده‌ام که زنهم برای‌خود زندگی درونی خاصی دارد وتنها سری راکه زن رضایت میدهد تا آشکار گردد اینست که‌زنان بایددائم‌دربرابر شوهرانشان که همیشه زودباورند، خودرا شیفته ومجذوب نشان دهند. مرد صاحب‌نظری چنین گفته است: «تنها انتخاب شریك خوب کافی‌نیست بلکه خودانسان نیز باید شریك‌خوبی باشد.» وبرعکس آنچه که‌دررمانهای عامیانه یافت میشود در سالهای نخستین خوشبختی، بزرگترین‌خطرها روی نمیدهد.

زندگی خانوادگی مانند ظرف چینی نیست که بکوچکترین تصادم درهم شکند، ولی همان تصادمات ونزاع های نخستین که‌عروس وداماد تازه گمان میکنند برای زندگانی‌ضروریست کم‌کم ممکن است نتایج وخیمی ببار بیاورند.

یك‌روز زن وشوهر میفهمند که، بواسطه یك‌خطای مشترك بوته ای‌که حامل امیدها وآرزوهای آنان بوده‌است اندك اندك خشك شده وپس‌از مدتی گلهایش پژمرده وعطرش نابودشده است. آنوقت، چه‌باید کرد؟چاره‌اش خونگردی ومهربانیهای جزئی است‌که هیچ زحمتی ندارد، توجه و علاقه مشترك‌برای ایجاد خوشی ولذت است یکی زمام اختیار خودرا بدست‌گیرد، آن دیگر گذشت داشته باشد، آنوقت است که بوته زندگی مشترك ماهمیشه آماده گل‌دادن خواهد بود.

دانستن راه زندگی وسعادت حقیقی برباسوادان بیشتر واجب است. کتابخانه وقرائتخانهٔ نور (خیابان قوام‌السلطنه بالای ستاد ارتش نبش کوچه صیاد) کتب ومجلات مفیده ووسائل لازمه را فراهم دارد واز مراجعین محترم بدون حق عضویت صبح وعصر پذیرائی مینماید

آ-۵۷۷۷ ۱-۴

مردی خودراکشت

بقیه‌از صفحه سیزدهم

***

اطاق مثل اول تاریك وتنها بود و نفسهای منقطع مرد سکوت سیاه رامی شکست

***

مردمی‌اندیشید نباید امیدی عبث بخود راه داد وجود او زیر تاثیر شدید اشیاء اطاق بخصوص تصویر زن خوردمی‌شد، فکر کرد، حرکت زندگی در تصویر زن بوجود آمده واین وجود ادامه‌خواهد یافت...

او، یکهفته پیش، زنش را کشته بود، شب تاریك بود ومرد آرام، باکارد آشپزخانه بالای تخت زنش آمد، بچشمان سیاه و کشیده زنش خیره شد و با قوت کارد را درسمت چپ سینه زن فرو کرد و بعد بی‌اراده، آرامانه جسد زنی را که کشته بود ومی‌اندیشید از او نبوده ودیگر نیز ازآن اونخواهد بود بدوش‌کشیده به آشپزخانه برد و باتیزهوشی قابل تمجیدی جسد را در چاله‌ای که باصرف وقت بسیار برای اینکار کنده بود قرار داده ورویش را باخاك پوشید.

حالا، زن تصویر دراین تاریکی یخزده دربرابر او جسمیت یافته بود وبا خونسردی عجیبی او رامی‌پائید.

***

تصویر زن، از لب‌درگاه، بلند شد وبادریدگی به مرد خیره شد، دراینحال فضای اطاق تنك وتنگتر شده بود ودیوارها از چهار جانب‌بشانه‌های مرد فشار می‌آورد، او بیهوده میکوشید تاشاید منفذ بی‌فضائی را بیابد...

تصویر زن، یاس مرك‌رادر چهره مردمشاهده‌نمود. لبخند بی‌رنگی برروی لبش نشاند آهسته آهسته بمرد نزدیك شد و مردگرمی ملایمی را درپشت‌خودحس کرد، تنش درحرارت سوزانی مشتعل بود...

حالا تصویر زن سرش را روی شانه مرد آویزان کرد و چشمانش را بچشم سرداو دوخت و بوسه‌ای از پشت گردن اوگرفت و بسرعت عجیبی با قوت‌کارد را در طرف چپ سینه مرد فرو کرد.

***

تصویر زن نعش مردرا کنار صندلی برروی زمین انداخت. غفلتا عکس ماه ته‌چشمهای مرد مرده افتاد و تصویر زن دید که چشمان او یکنوع آرامش ژرفی یافته است.

تصویر زن بغمناکی گریست و بعد حس‌کرد آسایش سکر آوری همه بدنش را فرا گرفت، ناگهان ترس عمیقی برروحش نشست و وجودش‌شکل‌ترس‌آوری بخود گرفت و بازحمت توانست فکر کند و به‌آدم‌کشی خود اندیشید، بکارد خونین و بدستهای خود نگریست وباخود زمزمه کرد (مگراو مرا نکشت؟.) ازجای بلند شد، آهسته آهسته خودش را به‌بیرون کشانید. روشنی زرد مهتاب درحیاط ریخته بود و تصویر زن از اطاق‌بوی لاشمرده شدیدی بمشامش خورد واندیشید «نه، آنطور که تصور میکردم آزاد وراحت نشدم.

***

دوتاگربه نروماده روی تیغه بام مرنو میکردند و چغدی سیاه چشمان براقش را بدرون اطاق دوخته‌بود.

تصویر زن بار دیگر، بانوك‌پا باطاق برگشت، دوباره بالای سر مرده نشست ودست بصورت بی‌رنك او کشید. یکنوع گرمی احساس کرد، مرده هنوز تازه بود، تصویر زن فکر کرد حالا دیگر میتواند بدنیای اولش برگردد.

آرام از جای برخاست، بجای خالی خود در درون قاب اندیشید، سکوت گیرنده‌ای دست داده بود.... جغد سیاه درروی بام گشتی زد. مهتاب بی‌رنك ازپنجره بازبدرون اطاق می‌تابید. تصویر زن دریچه رابست‌آنگاه سست وبی‌حال بارخوت عجیبی خودراتا نزدیکی قابش کشید. انگار میخواست هیچ چیز دگرگون نشود.. فکر کرد، هنوز آزاد نیست، درجسدی آمده بودکه با اوبیگانه بود واز همان راه باندیشه مرد راه یافته بود. باخود گفت خیلی بایدکوشش کرد، ناامیدومایوسانه‌به پنجره نگاه کرد، آنگاه جستی بروی صندلی زد ودر درون قاب خود جای گرفت.

***

فردا صبح روزنامه هاباخط درشت‌این‌تیتر رانوشتند. «مردی که یکهفته قبل‌زنش‌را کشته‌بوددر تحت‌تاثیر عوامل شکنجه آور روحی خودکشی کرد»

***

دستگاه رختشوئی
بی . تی . اچ
ساخت انگلستان باگرم کن کامل، ساده وکم مصرف آسایش بر خانواده ایرا تامین مینماید
B T-H
نماینده انحصاری:
شرکت سهامی فیروز
خیابان سعدی

توضیح درباره مقاله ماجرای یك عشق جاودانی.
متاسفانه بعلت فنی باقی داستان بشماره بعد موکول شد

نازائی و تازه ترین درمان آن

بقیه ازصفحه‌یازدهم

هستندکه نازا بوده‌اند و بنابتوصیه پزشك اطفال دیگران را بفرزندی قبول کرده‌اند، اما پس‌از چندی آبستن شده‌اند.

اغلب زنان گمان میکنند نازائی یك بیماری علاج‌ناپذیر است. زن جوانی به بیمارستان ما مراجعه کرد. او زنی فهمیده بود اما چون نتوانسته بود فرزندی بیآوردشرمسار بود وحتی به پزشك خانوادگیش مراجعه نکرده بود. او چهل کیلو گرم وزن داشت وچهاربار خواسته بود خودکشی کند. کاملا سالم‌اما عصبانی‌بود. این زن‌در کودکی‌وضع حمل بسیار دشواری را بچشم‌دیده بودوحالاازشنیدن اسم وضع حمل وحشت می کرد. برای او ماساژ موضعی تجویز کردند ودستوراتی دادند تا فکرش را ازاین شکنجه روحی رهائی یابد. وبالاخره معالجه شد.

اغلب پزشکان‌بآزمایش‌های معمولی اکتفا می‌کنند در صورتی که باید بمسائل روحی هم توجه کرد. از اینجهت پزشکان بیمارستان ها اولین کسانی هستند که در اینمورد بمداوای روانی مخصوصی دست زده‌اند.

خطر دیگری که ما پزشکان شما را از آن برحذر میداریم، بی قیدی و خونسردی است که‌بسیاری از زنان عقیم رنج میبرند ولی به موقع بدنبال علاج درد خود نمیروند واغلب وقتی متوجه و مضطرب می شوند که دیگر دیر شده است. از ۳۵ یا ۴۰ سالگی ببعد، دستگاه تناسلی قدرت ونیروی خودرا از دست میدهد و معالجه در آن چندان تاثیر نمی‌کند. بعنوان مثال‌انسداد مجاری تخمدان را ذکر میکنیم که علت نازائی نیمی از زنان میباشد قطر معمولی این مجاری یك چهارم میلیمتر است. جزئی ترین چیزی کافیست که آنها را مسدودنماید. همانطورکه برای اعضاء دیگر بدن اتفاق میافتد، بیمارئی‌که در ابتدا ناچیز وقابل علاج است، بمرورزمان غیرقابل علاج می‌گردد. اگر زن‌و شوهر حداکثر تادو سال بعداز ازدواج بما مراجعه کنند، موفقیت ما دو برابر خواهد بود. درهرصورت اگر علت نازائی از نقص عضو باشد ۲۵ درصد قابل علاج است در صورتی که بیماران صبر و حوصله داشته باشند و معالجه‌تقریبا یکسال طول میکشد.

سال بسال علم پزشکی پیشرفت میکند در بیمارستان ما پزشکان متخصص اثبات کرده‌اند که برای باروری ترشحات شیمیائی دستگاه تناسلی زنان مانند سلول های ماده ونر ضروری میباشد. و امروز علم پزشکی در جزء بجزءاین ترشحات با کمك رادیو. آکیتو تحقیقات و بررسی میکند واین مژده ایست برای هزاران زنان و شوهران عقیم.

ماشین‌های جوشکاری ۱۲۰۰ آمپری

اونان‌که منتظرآن بودید واردشد برای ملاحظه وتحویل‌به شرکت تهرانشهر محدود خیابان سعدی تلفن ۳۴۳۵۳ مراجعه فرمائید. آ-۹۲۶۰ آگهی‌مصور

چرا قماربازی میکنند

بقیه از صفحه دوازدهم

مهیجی است. ۳- راهی است برای کسب پول. ۴- قضاوت صحیح رانشان میدهد.»

عقاید زیاد ومختلفی دراطراف دلایل فوق اظهارشده است.

۱- دکتر گریگوری زیلبورك میگوید، لذتی که از قماربدست می‌آید، نتیجه روح کودکانه‌ایست که درون ما وجود دارد. باین معناکه، طفل بدون احساس هیچگونه مسئولیت تمام آرزوهایش برآورده میشود. بعبارت بهتر درنظروی آسایش بطور معجزه انجام میگردد. قماربازنیز ازهمین روحیه تبعیت میکند واین یك موضوعی است مربوط ببلوغ روانی که باین شکل درآمده‌است. هنگامی که‌طاس‌راروی‌تخته نردمیریزیدبدون‌توجه بهیچ قانون‌و قراری فقط بامیدیك معجزه یاجادوئی مانند زمان کودکی هستید.

۲- کسانیکه قماررایك نوع محرك میدانند‌دسته‌ای هستند که بزندگی بدبین بوده، بابوجود آوردن حوادث مهیج سعی میکنند بزندگی پشت پابزنند.

تاجری‌که هزاروپانصد دلار ازدرآمدسالیانه‌اش را برای قمار منظورکرده است میگوید چون نمیتوانم به شکارشیر یاپروازهای خطرناك بپردازم لرزشی راکه از کارهای‌مهیج احتیاج‌دارم‌باشرط بندی‌بدست‌می‌آورم.

۳- «قمارمیکنم که پول ببرم» این جمله راهمه‌میگویند وببرتری وتفوق خودنسبت بدیگران معتقد هستندلیکن هنگام‌بازی تحت‌تاثیراحساسات‌قرارگرفته ازروش‌صحیحی که‌به‌آن میبالند پیروی نمیکنند.

یکی ازروانشناسان معروف ایندسته راکسانی می‌خواندکه ازشکست دیگران لذت میبرند.

۴- یکی ازاهالی نیویورك برای یکی‌ازمجلات‌نامه‌ای نوشته است که مدتهاست برروی مسابقات یك‌تیم‌بسکتبال شرط بندی میکنم. وباعلم بااینکه لااقل پنجاه در صد باخت خواهم داشت برای اثبات صحت قضاوتم باین کار ادامه میدهم.

بطورکلی مطالعاتیکه روی حالات‌قماربازان شده‌است عده زیادی ازدانشمندان معتقدند، قمارباز بااینکه میداند که قادر به تغییر سرنوشت نیست. میکوشد تا مانند کودکی بایك خواهش ویاخشم وگریه شانس را بخود بکشاند. چنانچه قمارباز ازاین نظربا طفل مقایسه شود راه مبالغه پیموده نشده است وبیشتر اطبای امراض‌روحی میگویند اشخاصیکه برروی موضوعی‌شرط بندی میکنند نموداری ازروح بدوی ترسیم‌میکنند که درنهاد غار نشینان بوده است.

بخت آزمائی ماهیانهٔ اموی آبی

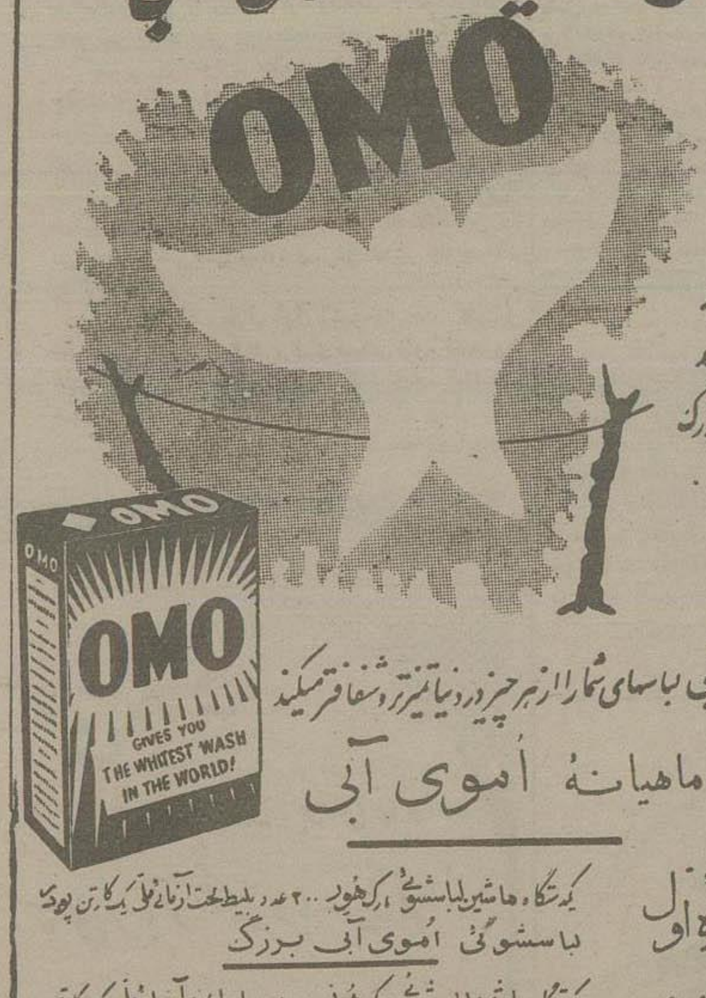

شانس حتی درخواب هم بسراغ انسان میآید ولی این بار شانس در موقع شستشو با اموی آبی بشما روی میآورد

هرماهه بخت آزمائی اموی آبی نه تنها مقادیر زیادی جوائز ذیقیمت بشما هدیه میکند بلکه شانس بهره مند شدن از جایزه بزرگ بخت آزمائی ملی نیز نصیب شما خواهد شد.

اموی آبی لباسهای شمارا از هر چیز در دنیا تمیزتر و شفافتر میکند

جوائز ماهیانهٔ اموی آبی

جائزهٔ اول — یکدستگاه ماشین لباسشوئی مارك هوز ۲۰۰ عدد بلیط بخت آزمائی ملی یک کارتن پودر لباسشوئی اموی آبی بزرگ

جائزهٔ دوم — یکدستگاه ماشین لباسشوئی مارك هوز ۱۰۰ عدد بلیط بخت آزمائی ملی یک کارتن پودر لباسشوئی اموی آبی بزرگ

جائزهٔ سوم — یک دستگاه ماشین لباسشوئی مارك هوز ۵ عدد بلیط بخت آزمائی ملی یک کارتن پودر لباسشوئی اموی آبی بزرگ

جائزهٔ چهارم — یک دستگاه ماشین لباسشوئی مارك هوز ۲۵ عدد بلیط بخت آزمائی ملی یک کارتن پودر لباسشوئی اموی آبی بزرگ

و شانزده جائزه دیگر — شامل چرخ خیاطی - اطوی بخاری مارك هوز بلیط بخت آزمائی ملی و اموی آبی

شرایط شرکت برای دریافت بلیط جهت شرکت در بخت آزمائی اموی آبی کافی است فقط ستاره های سریک قوطی بزرگ یا دو قوطی متوسط اموی آبی را نزد فروشندگان اموی آبی و یا شرکت پرس فرانس ۱۵۸ خیابان سوم اسفند برده و بلیط مخصوص را دریافت فرمائید قرعه کشی اموی آبی هرماهه مرتبا درحضور شرکت کنندگان آن در روزنامه نگاران انجام و تاریخ و محل قرعه کشی در رادیو و جراید اعلام خواهد شد

اولین قرعه کشی اموی آبی روز سه شنبه ۲۰ خرداد ۱۳۳۷ انجام خواهد شد.

آنچه مورد نیاز شماست

ازنقیب زاده خبرنگاراطلاعات دربیروت

تاکنون درحوادث لبنان هیچیك ازایرانیان مقیم این کشور کوچکترین آسیبی ندیده‌اند

دولت لبنان اقدامات وسیعی برای جلوگیری ازخرابکاری بعمل آورده است

اقدامات احتیاطی دولت در قبال خرابکاری شورشیان قابل ملاحظه است .

مخصوصا در مورد حفظ خارجیان مقیم لبنان نهایت مراقبت از طرف مامورین انتظامی بعمل می‌آید و حتی در نقاط حساس بیروت سنگر هائی از طرف سربازان ترتیب داده شده که در مواقع ضروری از آنها استفاده شود .

برچیدن زباله دانها

قبل از حوادث اخیر در کلیه خیابان های بیروت هر چند قدمی یك سبد فلزی در خیابان نصب‌شده بود که کاغذهای باطله وآشغال در آنها ریخته میشد ودر حفظ نظافت شهر فوق‌العاده موثربود .

اخیرا یك روز صبح مردم بیروت وقتی از خانه های خود بیرون‌آمدند طبق عادت معمول خواستند کاغذ باطله یاته سیگار خودرا در سبدهای زباله بیندازند ولی هرچه گشتند اثری ز آنها نبود معلوم شد در اثر حوادث اخیر شهرداری سبدها را جمع‌آوری کرده است .

گفته میشود این امر یکی از اقدامات احتیاطی دولت است که بمنظور جلوگیری از خرابکاری‌بعمل آورده است .

زیرا ممکن بود مخالفین برای انفجار بمب‌های دستی‌از آنهااستفاده کنند

وضع ایرانیان

همانطور که در گزارشهای‌قبلی تذکر داده شد باآنکه میزان‌تلفات ومجروحین حوادث اخیر لبنان‌زیاد است معذالك ایرانیان مقیم اینکشور وبخصوص دانشجویان هیچکدام در حوادث اخیر لبنان کوچکترین آسیبی ندیده‌اند .

علت این امر آنست که علاوه‌بر مراقبت دولت واهتمامی که از حفظ جان اتباع‌خارجی‌بعمل می‌آیدایرانیان نیز در تظاهرات ومسائل سیاسی دخالتی نداشته وحتی‌المقدور سعی دارند خودرا از معرکه بر کنار دارند

ازخبرنگار اطلاعات در لندن

همکاری نزدیك بین تلویزیونهای اروپا

بابسط وتعمیم تلویزیون درجهان شاید این‌خبربرای ایرانی‌ها جالب باشد که‌این‌هفته درلندن نخستین نمایشگاه تله‌ویزیون تجارتی‌اروپا افتتاح گردید.

دراین‌نمایشگاه علاوه‌برتهیه کنندگان اعلانات تله‌ویزیون‌پاره‌ای‌ازشرکت های مهم سازنده فیلم ودستگاه فیلم برداری و ضبط صوت نیز باعرضه‌داشتن متاع‌خود براهمیت قضیه افزوده بودند.

ازموسسات معروف تهیه اعلان برای‌تله‌ویزیون بنگاه فیلم قلمی هالاس وبچلور دراین نمایشگاه نمونه‌های متعددی ازهنر خویش رانشان میدهد.

روزی که‌بنگاه‌تله‌ویزیو ن‌تجارتی درانگلستان افتتاح گردید کمتر کسی بود که‌خیال میکرد این‌طرز پخش‌برنامه بتواند درمقابل‌دستگاه عریض وطویل بی‌بی‌سی مقاومت نماید. درحقیقت حق‌هم‌داشتند زیرا که‌تابامروز بنگاه‌تله‌ویزیون تجارتی حتی یك‌دینار هم‌عایدی از طریق دیگری جز نشریات اعلانات‌ندارد وحال آنکه بی‌بی‌سی ازطریق پولی که‌مردم تله‌ویزیون دار میدهند گذران میکند واین‌پول که‌هرکس موظف‌بتادیه آن‌میباشند سه‌لیره در سال‌است.

تشریك مساعی دول اروپائی

وامانکته‌دیگری که‌تشریك‌مساعی میان‌دول اروپائی درامرمبادله برنامه باشد. با پیشرفت تله‌ویزیون در اروپا اکنون لغت‌دیگری برقاموس مردم ممالك اروپائی‌افزوده گردیده است واین‌واژه یورویزیون است یعنی تله‌ویزیون ممالك اروپائی؛ آنکه‌هیچگونه قرار موافقی میان ممالك اروپائی‌وجودندارد وهیچگونه پیمانی منعقد نگردیده است‌معذلك امروزه بین‌اقلا ده‌کشور اروپای غربی برای‌تشریك مساعی درامر تبادل برنامه همکاری میشود واین امربقدری پیشرفت کرده‌است که ازطریق رابطه دائمی میان لندن‌و کاله‌میتوان هرشب هرواقعه یا برنامه‌ای ازبرنامه های کشورهای اروپائی راگرفته‌وبرای‌مردم انگلستان نشان داده‌وبهمین ترتیب وازهمین طریق مردم کشورهای اروپای‌غربی نیزمیتواند ازبرنامه‌های بنگاه بی‌بی سی یا بنگاه تله‌ویزیون تجارتی استفاده نمایند. بهترین نمونه جریانی بود که‌اخیرا درتله‌ویزیون انگلستان ازورود رئیس جمهوری ایتالیابه ایستگاه ویکتوریای لندن وحرکت موکب رئیس جمهوری ایتالیا وعلیاحضرت ملکه انگلیس بطرف کاخ شاهی بکینگهام‌نشان دادند. عین این جریان رادرهمان موقع مردم‌تمامی ایتالیا می‌توانستند روی صفحه تله‌ویزیون خودتماشا نمایند.

این‌امرتوفیق بزرگی‌درصنعت‌الکترو-نیك‌است.پیشرفت شایان‌توجهی‌است که هرقدر درباره‌اش صحبت کنیم اغراق نگفته‌ایم زیرا مسلما وضع زندگی وطرز فکرکردن مردم‌را تاآخرقرن بیستم عوض خواهد کرد. منتهی همانطورکه آقای ارنست-ماریلز وزیرپست‌وتلگراف انگلستان درآغاز مراسم افتتاح این‌نمایشگاه درلندن اظهارداشت «وظیفه هردولت عاقلی‌این‌است که‌به‌بیند ومراقب‌باشد تاازاین قدرت عجیب وشگفت‌انگیز سوءاستفاده نشود، سهل‌است از این‌وسیله برای‌خیر وصلاح‌نونهالان وطن وابناء عالم استفاده شود.»

تقویم اطلاعات

پنجشنبه ۱۵ خرداد ۱۳۳۷
« ۱۶ ذیقعده ۱۳۷۷
« ۵ ژوئن ۱۹۵۸
اذان صبح : ساعت ۲ و ۵۷ دقیقه
طلوع آفتاب: ساعت ۴و۴۷ دقیقه
غروب آفتاب : ساعت ۱۹ و۹دقیقه

تلفن‌های مورد نیاز

آتش نشانی
۴۴۴۴۴ـ ۴۴۴۴۳
نگهبان کل شهربانی ۵۱۲۱۵
رئیس پلیس تهران ۵۲۱۲۷
نگهبانی سر کلانتری ۵۲۱۵۰
نگهبانی اداره آگاهی ۵۱۴۸۱
نگهبانی اداره راهنمائی ۵۰۶۱۴
اطلاعات فرودگاه مهرآباد ۴۱۱۷۳
شرکت تلفن ۳۹۹۸۱
نگهبانی برق ۴۳۱۷۸
لوله‌کشی آب ۵۱۰۰۰

سرویس‌های امدادی

شیروخورشید سرخ شمیران

همه‌شب ازساعت نه‌بعداز ظهر تا شش صبح بکنفر طبیب درمحل شیرو خورشید سرخ شمیران واقع درجاده دزاشیب (سه‌راه نیاوران) آماده است تلفن ۸۳۵۱۷

کشیك امشب پزشکان

پزشکان : (امشب) آقایان دکتر محمدحسن کریمی نژاد انتهای‌خیابان خیام نزدیك میدان خیام تلفن ۲۵۳۴۷ ودکتر صباح‌الدین‌کاظم زاده خیابان دلگشا ایستگاه جابری (فردا شب) آقای دکتر عیوض زاده خیابان امیر آباد کوچه خوشنویسان ودکتریحیی بهبهانی خیابان ایران (عین‌الدوله).

کشیك امشب بیمارستانها

بیمارستانها: مسمومین بیمارستان های شفا یحیائیان خیابان ژاله‌تلفن ۳۷۶۳۱ لقمان‌الدوله ادهم خیابان مخصوص پشت باغشاه تلفن ۲۳۲۳۳ مجروحین بیمارستانهای‌سینادرخیابان سپه‌وامدادی‌شیروخورشید خیابان‌مولوی باغ فردوس ،زایمان وعوارض زنانه بیمارستان های زنان پیچ شمیران ووزیری خیابان شیخ‌هادی وزایشگاه حمایت مادران ونوزادان خیابان‌پاستور ودرمانگاه جنوب بنگاه حمایت مادران خیابان مولوی در مورداحتیاج‌فوری بپزشك مقابل وزارت بهداری‌بوسیله آمبولانس به‌پزشك‌کشیك هدایت می شوید .تلفن۲۰۰۷۱

پروازهواپیماها

ایران : (فردا) اصفهان ـ شیراز آبادان ـ همدان ـ کرمانشاه وقندهار (پس فردا) اصفهان ـ اهواز ـآبادان بیروت ـ تبریز ورضائیه .

آلیتالیا : (فردا) اسلامبول ـرم ـ پاریس و لندن .

عراقی : (پس فردا) بغداد وبیروت.

میدل ایست : (فردا) بغداد ـ بیروت ـ وین ـاسلامبول ـ آتن ـ رم ـ لندن وفرانکفورت .

ارفرانس : (فردا) رم ـ پاریس و لندن (پس فردا) اسلامبول ـفرانکفورت پاریس ـ لندن و بغداد .

ك. ال. ام: (پس‌فردا) اسلامبول‌ـ رم‌ـ مونیخ وآمستردام .

لوفت‌هانزا : (فردا) بغداد‌ـ بیروت اسلامبول ـ وین ـ فرانکفورت ـ دوسلدورف وهامبورك .

باجه‌های پست وتلگراف

بازار :خیابان بوذرجمهری تلفن ۲۰۷۴۶
دانشگاه: خیابان فروردین تلفن ۴۰۰۶۰
تهران نو: خیابان تهران‌نو تلفن ۳۲۷۶۹
جنوب غرب :خیابان قزوین تلفن ۲۷۰۳۳
جوادیه : خیابان جوادیه‌تلفن۲۷۰۳۸
دروازه قزوین میدان قزوین‌تلفن ۲۷۰۳۷
سلسبیل :خیابان سلسبیل تلفن ۲۷۰۳۲
شاهپور :خیابان شاهپور تلفن ۲۷۰۳۱
طرشت :چهارراه لولاگر تلفن۴۰۰۶۹
شهناز:میدان شهناز تلفن۳۶۳۵۷
محمدیه :میدان محمدیه تلفن ۲۷۰۳۶
مهرآباد :فرودگاه تلفن ۴۰۵۲۳

تصحیح آگهی

درآگهی مناقصه شماره ۷ شرکت تلفن که درشماره ۹۶۲۴ منتشر گردیده تعداد لوله سیمانی دوسوراخه ۷۰۰۰ عدد بوده که‌اشتباها ۷۰۰۰۰ چاپ شده که‌بدینوسیله تصحیح میشود .
آ‌ـ۸۶۴۴

کشیك امشب داروخانه‌ها

داروخانه حشمت خیابان شهباز مقابل درمانگاه دریفوس ـداروخانه‌زیبا خیابان ویلا

داروخانه شبانه‌روزی امریکائی چهارراه پهلوی تلفن ۴۵۲۹۰

داروخانه‌شماره ۲ واقع در تکیه‌دولت مقابل بازار ـ داروخانه مهین‌ـخیابان ژاله ـ داروخانه میر انتهای شهباز‌ـ داروخانه سیما ـ خیابان نواب چهار راه شکوفه داروخانه‌کیوان چهارراه شکوفه ـ داروخانه ستاره خیابان سی‌متری نظامی چهارراه حشمت‌الدوله داروخانه محمدیان خیابان‌ری‌جنب کوچه آبشار

ساعات‌حرکت اتوبوسها

تی‌بی‌تی

همه‌روزه به :همدان ـکرمانشاه ـ کاظمین ـتبریز ـترکیه (ارض روم) ـاصفهان ـشیراز ـرشت وبندرپهلوی ساعت حرکت پنج ونیم صبح ـ تلفن ۶۶۷۵۴

سی . ال . ام

همه‌روزه به :کرمانشاه ـکاظمین ـ همدان ـتبریز ـرشت ـلاهیجان ـ اصفهان وشیراز .
ساعت حرکت پنج ونیم صبح ـ تلفن ۳۱۷۵۶

میهن‌تور

همه‌روزه : اصفهان ـشیراز ـتبریز‌ـ رضائیه ـمهاباد ـرشت ـبندرپهلوی‌ـ کاظمین ـهمدان ـکرمانشاه وترکیه ساعت حرکت پنج ونیم صبح ـ تلفن ۳۷۱۲۹

گیلانتور

همه‌روزه به کرمانشاه ـهمدان و رشت ساعت حرکت ۶صبح
ازساعت۳ونیم تاشش بعد از ظهر نیز به :رشت وبندر پهلوی تلفن ۵۰۷۲۰

گیتی نورد

همه‌روزه به :شیراز‌ـکرمان ـاصفهان تویسرگان ـمشهد وکاظمین .
ساعت حرکت پنج ونیم صبح ـ تلفن ۲۱۷۰۶

پست هوائی خارجه

فردا

آلمان ـ آمریکا ـ عراق ـ فرانسه وانگلستان .

(فردا) ترکیه ـ انگلستان ـ آلمان وآمریکا (پس‌فردا) فرانسه ـاسرائیل عربستان ـ بلژیك ـ هلند ـ لبنان عراق ـ پاکستان ـ ایتالیا ـ ژاپن مصر ـ هندوستان ـ آلمان وآمریکای شمالی .

پست هوائی داخله

فردا

آبادان ـ خرمشهر ـ مسجدسلیمان بهبهان ـ اهواز ـ بندر شاهپور ـ شیراز ـ بوشهر ـ سیوند ـ مرودشت تخت‌جمشید ـ لار ـ فسا ـ جهرم کازرون ـ برازجان ـ کرمانشاه ـ همدان وبندر لنگه .

پست زمینی داخله

امروز از تهران به : آذربایجان ـ مازندران ـ کرمانشاه ـ مشهد ـ کرمان ـ آبادان ـ اصفهان ـشیراز و رشت .

فردا : شمیران ـ تجریش ـ قلهك ودربند .

برنامه رادیو دهلی

فردا صبح ساعت هفت وپانزده‌دقیقه باامواج کوتاه ۱۵٫۳۸ متر (۱۷۸۳۰ کیلو سیکل) . و۱۹٫۸۰ متر (۱۵۱۵۵ کیلوسیکل) موسیقی واخبار

برنامه شب

از ساعت نوزده وچهل وپنج دقیقه بوقت تهران روی امواج ۱۶٫۹۱ متر (۱۷۷۴۰کیلوسیکل) و۱۹٫۷۸ متر (۱۵۷۰ کیلو سیکل) موسیقی ایرانی ساعت بیست اخبار

بیست‌و ده آهنگهائی از فیلمهای‌هندی بیست و بیست داستان بیست‌وسی هفته گذشته درهند

حرکت قطار

بندرشاه‌ـ حرکت از تهران ۷صبح ورود به‌بندر شاه ۱۸٫۲۰ همانروز.

حرکت از بندرشاه ۷٫۳۰ ورود به تهران ۱۸٫۵۵ همانروز .

تبریز‌ـحرکت از تهران ۱۲٫۲۵ ورود به تبریز ۱۰٫۱۰ صبح روز بعد حرکت از تبریز ۱۶٫۵۰ ورود به‌ـ تهران ۱۴٫۲۵ روز بعد .

خرمشهر‌ـ قطار اول حرکت ازتهران ساعت یازده ورود به‌خرمشهر ساعت نه ونیم صبح روز بعد‌ـ حرکت از خرمشهر ساعت نوزده ورود به تهران ساعت هفده وده‌دقیقه روز بعد.

قطار دوم حرکت از تهران ساعت شانزده وده دقیقه ورود به خرمشهر ساعت سیزده‌روز بعدحرکت‌ازخرمشهر ساعت بیست ودو ورود به تهران ساعت هفت وپنجاه دقیقه روز بعد .

قم‌ـ قطار فوق‌العاده حرکت‌از تهران ساعت ۷٫۴۰ صبح ورود به‌قم ۱۲ ظهر وحرکت ازقم ساعت ۱۶ ورود به‌تهران ۲۰٫۳۰ همانروز .

کرج‌ـ روزهای جمعه حرکت ازتهران ساعت ۷٫۲۰ ورودبه کرج۸٫۱۰ صبح حرکت ازکرج ساعت۱۹ ورودبه تهران ۱۹٫۵۵ همانروز .

مشهد‌ـ قطار اول حرکت از تهران ساعت ۹٫۱۰ صبح ورود به مشهد ساعت ۶٫۵۰ صبح روز بعد ـ حرکت از مشهد ساعت ۱۱٫۲۰ ورودبه‌تهران ۸٫۱۵ صبح روز بعد .

قطار دوم حرکت از تهران ساعت ۱۶ ورودبمشهد ساعت ۱۳روز بعد حرکت ازمشهد ساعت ۱۷٫۵۰ ورود به‌تهران ۱۴٫۴۰ روز بعد .

ورودوخروج

آقای دکتر احمد سید امامی‌نماینده مجلس شورای‌ملی ازاروپا مراجعت کرد .

تلفنهای اطلاعات

شماره‌های دستگاه مرکزی
۵۰۰۱۴ تا ۵۰۰۱۸
۵۱۱۰۶ تا ۵۱۱۰۹
اختصاصی شعبه آگهیها
۵۱۱۰۳ ـ ۵۲۶۳۳
سازمان شهرستانها
۵۱۰۶۷
اطلاعات هفتگی
۵۱۸۷۸
اطلاعات بانوان
۵۰۳۱۳

مودیان محترم مالیاتی

مهلت تسلیم اظهارنامه بازرگانان و بیلان عملیات سال ع۱۳۳شرکت هادر شرف انقضاء است .

پیشکاری دارائی تهران برای تحقق هرگونه اصلاح وبهبود وضع معتقداست که مطلب رابامودیان محترم خود درمیان گذاشته ازمساعدت وتوجه آنان استفاده نماید .

روش کار ادارات تابع پیشکاری درسال ۳۶ شاهد صدق گویائی ازاین مدعااست نظر وتصمیم این است که‌درسال ۳۷ اظهارنامه واقعی مودیان مالیاتها راقبول نمائیم و حتی‌الامکان برای واریز حساب‌مالیات سال ۳۷ تسهیلات زیادی قائل شویم تاتمام مودیان بدانند وزارت‌دارائی ازمودیان خوش حساب تاچه حد استقبال مینماید .ماازاین اقلیت محدود که‌احیانا درسنوات گذشته اظهارنامه خلاف واقع تسلیم دستگاه وصول نموده‌اند تقاضا داریم باین نکته توجه فرمایند که شروع به عملی که ایجاد اختلاف بین مودی ومامور وصول نماید نه بمصلحت دولت است ونه بمنفعت مودی .

بنام حفظ حیثیت مودی ودولت ازکلیه بازرگانان و شرکتها تقاضا میشود اظهار نامه واقعی عملیات ودرآمد سال ۳۶خودرا هرچه زودتر وقبل‌از آنکه پایان مهلت مقرردر قانون فرا برسد بادارات ذیربط ، تسلیم واز این رهگذر برکارکنان این پیشکاری منت گذارند واطمینان داشته باشند درسال ۳۷ عمل پیشکاری دارائی تهران برمحور وصول مالیات حقه دولت میگردد وتاآنجاکه امکان آن‌وجود داشته باشد با مودیان خوش حساب مساعدت وکمك خواهد کرد .

پیشکاری دارائی تهران

آ‌ـ۹۰۴۰ ۵ـ۱

امشب
بکدام سینما
میروید ؟

سینماهای درجه اول:

سینما ایران وسینما حافظ

سنگدل «محصول ایتالیا. فرانسه . انگلستان ـسینماسکوپ ـ رنگی ـ دوبله بفارسی» باشتراك جینو چروی شروع سئانسها درایران ساعت ده صبح ـ۲٫۵ـ۴٫۵ـ۶٫۵ـ۸٫۵ بعد از ظهر تلفن ۳۶۳۵۴

درحافظ ۱۰٫۵ صبح ـ۳ـ۵ـ۷ ونه بعداز ظهر تلفن ۳۴۰۷۴

سینما تخت جمشید .

چهارراه بووانی «محصول‌متروگلدین مایر ـ سینماسکوپ‌ـرنگی» .
باشتراك آواگاردنر‌ـ استوارت ـ گرینچر .
شروع سئانسها ۳ـ۵ـ۷ ونه بعد ازظهر تلفن ۴۳۵۵۰

سینما ایفل

چرخ وفلك(محصول فوکس قرن بیستم ـسینماسکوپ ـرنگی)باشتراك گوردون مك ری ـشرلی جونز شروع ۱۰٫۵ـ صبح‌ـ۳ـ۵ـ۷و۹ بعداز ظهر.

سینما پارك

زراك‌خان . باشتراك ویکتورماتیور آنیتااکبرك شروع ۱۰٫۵ صبح‌ـ۲٫۵ـ ۴٫۵ـ ۶٫۵ و۸٫۵ بعداز ظهر تلفن ۳۵۰۴۷

سینما پلازا

سمینول (محصول یونیور سال ـ رنگی)باشتراك :
بارباراهال .آنتونی گوئین ـراك هودسن
شروع سانسها ۱۰٫۵ صبح ۳ـ۵ـ ۷و ۹ بعد از ظهر تلفن ۴۴۲۵۵

سینما دنیا ـسینما رویال

خال قرمز (رنگی)باشتراك لوئی هایوارد ـیاگریشتا مدنیا
شروع در دنیا ۱۰٫۵ صبح ۲٫۵ـ ۴٫۵ ـ۶٫۵ و۸٫۵ .بعداز ظهر تلفن ۳۳۸۱۲ در رویال ۳ـ۵ـ۷و ۹بعداز ظهر .

سینما رکس

مشعل و کمان (محصول کارخانه برادران‌وارنر) باشتراك: برت‌لانگستر ویرجینیا مایو . شروع سانسها ده صبح ـ ۲٫۵ ـ ۴٫۵ ـ ۶٫۵ و ۸٫۵ بعد از ظهر تلفن ۳۴۱۶۹

سینما متروپل ودیانا (زمستانی)

رولاند قهرمان‌شکست نا پذیر (محصول ایتالیا ـرنگی) باشتراك : روسانا اسکیافینو ـریك باتالیاشروع در متروپل ۱۰٫۵ صبح ـ۲٫۵ ـ ۴٫۵ ۶٫۵ و۸٫۵ بعداز ظهر تلفن۳۹۴۱۰ در دیانا ۳ـ۵ـ۷و۹ بعد از ظهرتلفن ۴۲۰۱۰

سینماتهران(زمستانی تابستانی)

حاجی بابا (محصول آلایدآرتیست‌ـ سینماسکوپ ـرنگی) باشتراك:جان درك .الین‌استورات .شروع سانسها در زمستانی ۱۰٫۵ صبح ۳٫۵ و۵٫۵ بعد از ظهر در تابستانی ۷٫۵و۹٫۵ بعد از ظهر تلفن ۳۸۱۶۵

سینما مشعل

سنگر زنان (محصول کلمبیا ـ رنگی)
باشتراك :ادی مورفی ـگاتری‌گرانت شروع ۲ـ۴ـ۶و۸ بعد از ظهرتلفن ۳۳۸۲۶

سینما دیانا (تابستانی)

دزد ظریف (محصول‌کلمبیا)
باشتراك دن دریا ـ جین مانسفیلد مارتا ویکر شروع ۷٫۵ و۹٫۵

سینما همای

انوشیروان عادل (دوبله فارسی)
شروع :۱۰٫۵ صبح ۳ـ۵ـ۷ و۹بعد ازظهر تلفن ۴۲۱۶۹

سینما سهیلا (دوفیلم باهم)

۱ـ بسوی ستارگان ۲ـ رن‌رودخانه آرام (محصول ۱۹۵۷ شوروی) شروع سانس‌ها ده صبح دوازده‌وسه ربع‌ـ سه‌ونیم شش‌وربع ۹ بعد از ظهر تلفن ۳۶۴۲۴

سینما سعدی

کوی بدکاران (محصول فرانسه) باشتراك : فرانسواز کریستف . پل برنارد . ژان‌دانه . شروع‌سانسها: ۱۰٫۵ صبح ـ ۲٫۵ ـ ۴٫۵ ـ ۶٫۵ ـ ۸٫۵ تلفن ۳۶۴۶۸

سینما کریستال

ازاینجا تاابدیت (کلمبیا) ـ باشتراك ـبرت لنکستر ، مرتگمری کلیفت، دبوراکار ، فرانك سیناترا ، دونارید ـ مکراری‌ـ شروع ۲وربع ۴ونیم، ۶وسه‌ربع ۹بعداز ظهر ـ تلفن ۳۷۶۷۵

سینما کارون

هووی قلابی‌باشراك ویتوریودسیکا ـماچلوماسترویانی شروع ۳ـ۵ـ۷و ۹بعد از ظهر تلفن ۴۰۰۶۵

سینما مولن رو ژ

ماجرای مونت‌کارلو (یونایتد آرتیست ـ دوبله بفارسی ـ سینماسکوپ ـ رنگی) باشتراك : ویتوریو دسیکا . مارلن دیتریش .
ویتوریو دسیکا . مارلن دیتریش .
شروع سانسها : ۱۰٫۵ صبح ـ ۳ ـ ۵ـ ۷ و ۹ بعداز ظهر تلفن۳۸۷۶۵

سینما نیاگارا

ساعات ناامیدی (محصول پارامونت ویستاویژن ـ رنگی) باشتراك‌همفری بوگارت ـ فردریك مارچ‌ـ آرتورکندی‌ـ شروع سانسها : ۱۰٫۵ صبح ۲٫۵ ـ ۴ ـ ۷ـ ۹ بعدازظهر تلفن ۶۵۳۰۷

سینماهای درجه دوم

سینما آپادانا

بلبل مزرعه (فیلم فارسی)شروع ۵ و۷ بعداز ظهر .

سینما پردیس

خوشه چینی (محصول‌متروگلدین‌مایر) باشتراك پیرآنجلی ـ میشل مورگان‌ـ مل فرر .
شروع ۱۰٫۵ صبح ۲٫۵ـ ۴٫۵ ـ ۶ وربع و۸ وربع .

سینما تاج

کوژپشت نتردام (سینما سکوپ ـ رنگی)باشتراك جینا لولو بریجیدا‌ـ آنتونی‌کوئین
شروع ۴٫۵ـ۶٫۵و۸٫۵ بعداز ظهر تلفن ۳۳۰۶۴ .

سینما خورشید نو

مرد روز باشتراك نورمن ویزدم .
شروع ۲٫۵ـ۴٫۵ ـ۶٫۵ و ۸٫۵تلفن ۳۳۵۷۸

سینمازهره

لیلی ومجنون (هندی ـ دوبله بفارسی).
شروع ۲ـ۴ ۶ و۸ بعدازظهر تلفن ۵۱۸۰۸

سینما سیلوانا

اسماعیل کفاش (فیلم عربی، دوبله بزبان فارسی) . شروع سانسها ۲٫۵ ۴٫۵ ، ۶٫۵ و۸٫۵ بعدازظهر تلفن ۳۳۷۷۷

سینما فردوسی

کوژپشت نتردام (سینماسکوپ ـ رنگی) باشتراك : جینالولو بریجیدا، آنتونی کوئین شروع سانسها : ده دوازده صبح ـ ۲٫۵ ـ ۴٫۵ ـ ۶٫۵ و ۸٫۵ بعدازظهر تلفن ۳۵۷۸۴

سینما فری

گل سنگی «رنگی»
شروع ۴٫۵ـ۶٫۵و۸٫۵ بعداز ظهر تلفن ۲۷۸۹۳

سینما میهن

پهلوان پنبه (دوبله بفارسی‌استودیو سانترال).
شروع ۲ـ۴ـ۶و۸ بعداز ظهر .

سینما مراد

چهار دختر آتشپاره (دوبله‌بفارسی) شروع سانسها :۲ ـ۴ ـ۶٫۵ و۸٫۵ بعد از ظهر تلفن ۳۷۳۸۹

سینما ونوس

اسماعیل کفاش (عربی دوبله‌بفارسی) شروع ده صبح‌ـ۲٫۵ـ ۴٫۵ـ ۶٫۵ و۸٫۵ بعداز ظهر تلفن ۳۵۱۱۵

تئاتر تهران

توپاز (مردم) بقلم مارسل پاتیول باشتراك ژاله ـ تهمینه ـ محتشم ـ سارنك ـ بهرامی شروع ۸ و نیم بعد از ظهر .

جامعهٔ باربد

شاه عباس و یوسف شاه باشتراك: تفکری ـپرویز شروع ۸ بعداز ظهر تلفن ۳۲۲۶۵

تاتر پارس

آرشین مال‌آلان شروع ۸ بعداز ظهر تلفن ۳۸۸۱۱

تاتر تفکری

مشهدی عباد‌ـ شروع ۸بعداز ظهر تلفن ۳۵۸۶۳

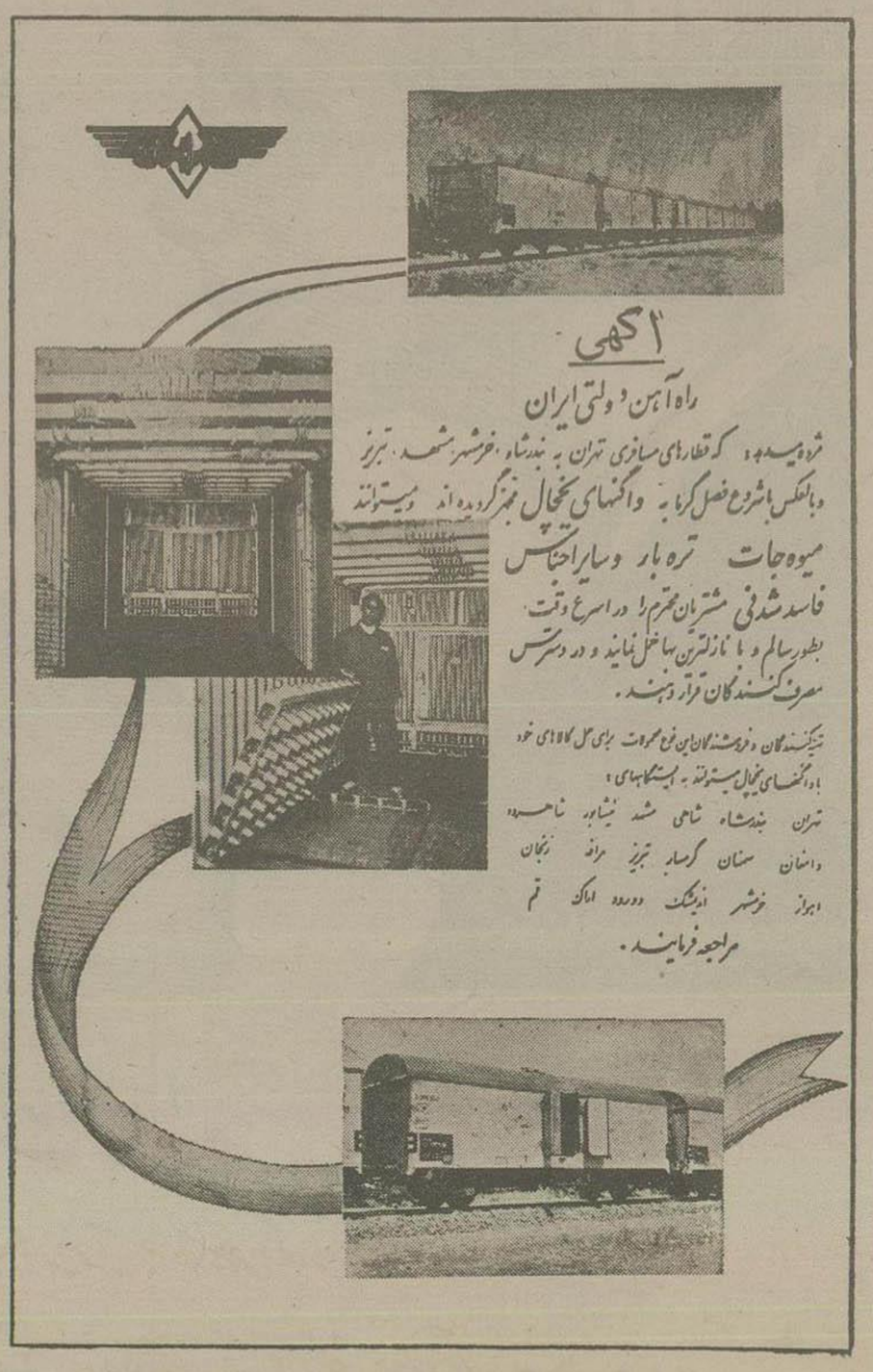
آگهی
راه آهن دولتی ایران
مژده میدهد که قطارهای مسافری تهران به بندرشاه، خرمشهر، مشهد، تبریز وبالعکس باشروع فصل گرما به واگنهای یخچال مجهز گردیده اند ومیتوانند میوه‌جات تره بار وسایراجناس فاسدشدنی مشتریان محترم را در اسرع وقت بطور سالم و با نازلترین بها حمل نمایند و در دسترس مصرف کنندگان قرار دهند.
تهیه‌کنندگان و فروشندگان این نوع محمولات برای حمل کالاهای خود باواگنهای یخچال میتوانند به ایستگاههای :
تهران بندرشاه شاهی مشهد نیشابور شاهرود دامغان سمنان گرمسار تبریز مراغه زنجان اهواز خرمشهر اندیمشك دورود اراك قم
مراجعه فرمایند.

درمجلس سنا

دنباله نطق وزیر دادگستری

درپیرامون اوضاع دادگستری واصلاح تشکیلات قضائی

بقیه از شماره پیش

برای استخدام کارمندان دفتری هم منع قانونی وجود دارد .در آبادان ۱۷ نفر قاضی فقط ۶ نفر کارمند دفتری در اختیار دارند تصدیق میفرمائید دادرس برای کار باید وسیله در اختیار داشته باشد . اینجانب امیدوارم با کمك آقایان نمایندگان‌محترم مجلسین‌لایحه‌استخدام کارمندان فنی دادگستری هر چه زودتر تصویب شده بموقع اجراگذارده شود .

۴ـ تراکم کار در دادگستری ما موجب شده است که غالبا دادرسان از وظیفه مهم دیگری که غیر ازمطالعه دوسیه ورسیدگی واظهار نظر در آن دارند بازمانند ـدر تمام ممالك‌دادرسان که از اشخاص تحصیل کرده ودانشگاه دیده هستند برای با لابردن سطح معلومات نظری احتیاج دارند قسمتی از وقت خود را بمطالعه کتب وقوانین داخلی وخارجی مصروف داشته ـ در سخنرانیها ومجامع علمی بعنوان گوینده یا شنونده شرکت کرده و بدرج مقالات علمی وحقوقی وقضائی در مجلات وروزنامه ها ویا قرائت آنها مبادرت نمایند ـبطوری که عرض شد نبودن وسیله ونداشتن وقت‌مانع از انجام اینوظائف دادرسان که در واقع مکمل وظیفه اصلی آنها است میگردد و وزارت دادگستری وظیفه دارد بهر قیمت که شده است از این حیث برای دادرسان خود رفع نیازمندی نماید .

۵ـ یکی دیگر از مشکلات کار ما قبول این نظریه در قوانین است که متاسفانه بعضی از خواص هم آنرا بطور قاعده واصل می پذیرند که بهر دعوائی باید در دادگستری طی سه مرحله بدوی ـپژوهشی وفرجامی رسیدگی بعمل آید ـامروز ثابت شده است که این‌نظریه غلط است حتی در بعضی ممالك بطرفین دعوی اجازه داده شده است که در صورت توافق، بشرطی که میزان نصاب دعوی ازمیزان معینی تجاوز نماید مستقیما دعوی خود را در دیوانعالی کشور مطرح نمایند وبنا براین فقط در یك مرحله‌رسیدگی شود .بنا بر این وضع امروزه ماکه تقریبا تمام دعاوی باید در سه‌مرحله رسیدگی شود از نظر حقوقی مردود است وباید اصلاح شود .همانطور که قبلا عرض کردم البته وظیفه اصلی دادگستری احقاق حق است ولی‌فصل خصومت نیز وظیفه دیگر ماست و تجربه ثابت کرده است که در مراحل اعتراض واستیناف غالب احکام‌استوار میشوند .

۶ـ نبودن محل وبنا برای دادگستری شهرستان هاواستانهاوهمچنین برای دادرسان :

یکی از مشکلات عمده که فعلاوزارت دادگستری با آن مواجه است اینست که مادر حدود یکهزار وسیصد نفر در دادگستری دادرس داریم وتقریبا نصف آنها در تهران هستند ونصف دیگر در شهرستانها وآنها هم که در شهرستانها هستند غالبا تقاضای خدمت در تهران دارند ومانمیتوانیم آنهارا بتهران انتقال دهیم ـبلکه‌باید وسائل زندگی آنهارا که‌در راس‌آن مسکن وبهداشت قراردارددرشهرستان ها فراهم سازیم .تجربه ثابت کرده است در شهرستانهائی که برای مامورین ادارات مسکن وجود دارد مامورین غیر محلی بیشتر رغبت باقامت دارند ـهمچنین ساختمان دادگستری در غالب شهرستانها و بخشها مخالف باشئون قضائی است غالبا در محلهای پرت وپس کوچه‌ها ونقاط مخروبه با وسائل مندرسی قرار گرفته اعتبار وآبروی کشور ایجاب میکند که امروز برای ادارات خود در شهرستانها مخصوصا برای دادگستری محلهای مناسب داشته باشیم .

۷ـیکی ازمسائل بالنسبه مهم که موجب بطی جریان رسیدگی وتراکم کار در دادگستری شده است مقررات اصول محاکمه وآئین دادرسی است. مطابق قوانین فعلی مدتی از وقت اصحاب دعوی صرف انجام تشریفات میشود که قسمت عمده آنها امروز دیگر دمده شده وزائد بنظر میرسد بعنوان مثال یك دعوی از درجه‌جنحه مثلا یك ایراد ساده رافرض میکنیم برای رسیدگی باین دعوی طی‌مراحل ذیل لازم است :

اولا ـ برای رسیدگی وتحقیقات در مرحله بازرسی تاصدور کیفرخواست بطور متوسط سه‌ماه .

ثانیا ـ ارسال کیفر خواست‌بدادگاه تاتعیین اولین جلسه رسیدگی سه ماه .

ثالثا ـ تعیین وکیل تسخیری در صورت تقاضای متهم وتعیین جلسه دیگر سه‌ماه .

رابعا ـابلاغ غلط احضار نامه یا عدم ابلاغ آن وتجدید جلسه بعلت دیگر سه‌ماه .

خامسا ـصدور حکم وابلاغ آن‌بمتهم سه‌ماه .

سادسا ـ رسیدگی‌در مرحله پژوهشی باتشریفات راجع باین مرحله اقلا یکسال .

سابعا ـ رسیدگی فرجامی اقلایك سال .

ملاحظه میفرمائید برای دعوی‌جزائی ساده بشرط اینکه تجدید جلسه‌زیاد نبوده‌و حوادث دیگری که‌مانع‌رسیدگی باشد پیش نیاید اقلا سه سال‌وقت لازم دارد ودرسیدگی بدعاوی حقوقی قطعا بیش از این مستلزم صرف‌وقت است .

امروزه در دنیا این مقررات را بسیار ساده کرده‌اندوهمانطور که قبلابعرض رساندم احقاق حق مردم وصدوررای واجرا باید سریع باشد تا مردم‌بدانند برای مواقعی که حقوق آنها رعایت نشده است دادگستری مدافع حقوق آنها است .

۸ـکسانی که بادادگستری‌سروکار دارند میدانند که یکی از موجبات‌عمده بطی رسیدگی جریان ابلاغ اوراق و احکام است باوضعی که فعلا در دفاتر موجود است بجرئت میتوان گفت قسمت عمده مدتی که دعاوی در عدلیه میماند بواسطه اشکالات ناشیه ازابلاغ میباشد .اینمعنی از مراجعه بهریك‌از پرونده های مطروحه ثابت میشود. وزارت دادگستری در نظر دارد در مقررات راجع بابلاغ چه از لحاظ مقررات اصول ومحاکمه وچه ازلحاظ مامورین ابلاغ رفورم اساسی بدهد

۹ـنظری‌بامار قضائیوزارت‌دادگستری ثابت میکند که ظرف سه سال اخیر اقلا ۴۰٪از دعاوی اقامه شده برای تاخیر در پرداخت محکوم به‌یاوجه سند رسمی یاتاخیر در انجام‌موضوع تعهد یا فرار از مقررات قانون‌تعدیل یا ارعاب طرف. است مثلا مدیونی‌که ملائمت دارد برای تاخیر درپرداخت دین دادخواست اعسارمیدهد یامتعهد ابطال سند رسمی یا عملیات‌اجرائی رابهمین منظور تقاضا میکند لذا ۴۰٪ از وقت دادگاهها صرف‌رسیدگی باین دعاوی واقعا موهوم میشود برای خنثی کردن این قبیل اعمال دروزارت دادگستری لایحه‌در دست تهیه است که قریبا تقدیم مجلس خواهدشد.

۱۰ـمطلب دیگری که باز ازمطالعه آمار قضائی بدست می‌آید اینکه‌بطور متوسط ۸۰٪ از ارائه بدوی‌وپژوهش استوار میگردد واکثراز معترضین با علم بموجه بودن دادنامه بمنظورسوء استفاده از طول جریان تبدیل لوایح ودادرسی مبادرت باعتراض مینمایند باید تدابیری اتخاذ شود که با این قبیل سوء استفاده‌ها مبارزه شود.

۱۱ـیکی از اصولی که‌تمام‌قوانین آئین دادرسی مدنی آنرا پذیرفته‌اند قاعده مرور زمان است .این قاعده‌از ابتکارات حقوق جدید است وماهم آنرا داریم ولی بطور ناقص .امروزه در محاکم‌ما بسیاری از دعاوی مطرح است که غالبا یکی از طرفین دعوی واحیانا هردو آنرا رهاکرده‌اندپرونده های زیاد جنحه یا جنائی موجوداست که مرتبا باتجدید جلسات مکررمرور زمان قطع میشود ولی موجبات‌رسیدگی فراهم نیست متهم بدست نمی‌آید شاید هم فوت کرده است ولی‌دعوی در عدلیه جریان دارد. اینجانب‌لایحه تهیه کرده‌ام که علاوه بر مرور زمان جرم که مدت آن یکسال وسه سال وده سال بسته باینکه جرم از درجه خلاف یا جنحه باشد چنانچه مرور زمان قطع شده ولی دوبرابر مدتهای مزبور گذشته باشد اساسا دیگر نشودتعقیبی از جرم بعمل‌آورد وباین ترتیب مقدار زیادی از پرونده های کهنه وپوسیده از محاکم خارج خواهد شد .

۱۲ـراجع بقوانین مربوط‌بدادگستری بنده عرایض زیادی دارم ونمیخواهم وقت آقایان محترم را راجع بگرفتاری های زیادی که در اینخصوص ماداریم بگیرم اولا بسیاری از قوانین مابدون شك قابل تطبیق با اوضاع کنونی کشور نبوده وپوسیده وکهنه‌شده‌اند ثانیا وضع قوانین مختلف وگاهی مخالف ومعارض وقوانین آزمایشی‌چنان انبوهی ا زقانون درست کرده است که کمتر دادرسی حتی از بین دادرسان مجرب وسالخورده میتواند بطورقطع ویقین بگوید بعضی از قوانین آیا وجود دارند یامنسوخ گردیده. ثالثا درتنظیم بسیاری از قوانین رعایت اصول قانون نویسی نگردیده ونتایج معارض وغیر معقول از تفسیر آنها بدست می آید .

این یکی از مهمترین وظائف وزارت دادگستری است که باینکار رسیدگی کرده با جلب معاضدت اشخاص‌صلاحیت دارباتدوین قوانین موضوعه وآنچه که باصطلاح کدیفیکاسیون میگویند تکلیف قوانین ناسخ ومنسوخ را تعیین کرده وبعلاوه مقدمات نسخ قوانینی که با مقتضیات امروزه کشور تطبیق نمیکند وتهیه قوانینی راکه بدان نیازمندیم فراهم سازد .

۱۳ـ تمام آقایان استحضاردارند که بموجب ماده۱۹قانون اصول‌محاکمات جزائی ضابطین دادگستری احصاء شده وعبارتند از اول مدعی العموم ابتدائی ومعاونین او ـدوم‌مستنطق سوم کمیسرهای پلیس وقائم مقام آنان‌چهارم صاحبان مناصب وروساء بریگار ژاندارم وامنیه ومدعی‌العموم رئیس ضابطین عدلیه محسوب میشود ونیز بموجب ماده ۵۳ قانون اصول تشکیلات عدلیه وزیر عدلیه بر تمام مدعیان عمومی ریاست فائقه دارد.

بعقیده من مقام ریاست فائقه بر تمام ادارات مدعی عمومی کشور ایجاد وظائفی برای وزیر عدلیه مینماید‌که انجام دقیق آن وظائف بسیاری از مشکلات راکه در کار ضابطین‌عدلیه است حل مینماید .در راس این وظائف راهنمائی کلیه ضابطین دادگستری در انجام وظائف محوله برطبق قوانین ومصالح عالیه کشور میباشد که بااین راهنمائی وارشاد بسیاری از گرفتاریهای موجود حل خواهد شد .

۱۴ـعلماء حقوق جزا برای رسیدگی بهردعوی جزائی معمولا پنج مرحله قائل شده اند که عبارتست از : ۱ـکشف ۲ـتعقیب ۳ـتحقیق ۴ـ محاکمه ۵ـ اجرا .

اجراء احکام جزائی غالبا در زندان بعمل می‌آید ودر واقع میشود گفت که چهار مرحله دیگر مقدمه مرحله پنجم که مرحله اساسی است میباشد وبهمین جهت هم امروزه این نظریه پذیرفته شده است که زندانها باید زیر نظر وزارت دادگستری وجزئی از تشکیلات آن باشد زیرا در این مرحله است که نتیجه‌ای که جامعه از اجراء مجازات دارد باید بدست‌بیاید زندان برای اینست که‌از یك فرد تبه‌کار وجانی مردی بسازد که از لحاظ جسمی وفکری سالم بوده که بکار جامعه بخورد ودیگر مرتکب جرم نشود ـمن احتیاج بتذکر ندارم که متاسفانه زندانهای ما امروز این نظر را تامین نمینماید وغالبا کسانی که از زندان خارج میشوند علاوه بر اینکه غالبا سلامت جسمانی خودرا از دست داده‌اند در ارتکاب جرم جری تر و مجرب تر شده‌اند زندان برای اصلاح وتادیب وارعاب است‌نه برای اذیت وآزار .

زندان برای این نیست که جامعه بعد از تحمل هزینه زیاد برای زندانی یکفرد علیل‌و بیمار ویا یکنفر جانی خطرناك تحویل جامعه دهد .بهمین جهت است که از روز قبول خدمت در وزارت دادگستری رسیدگی بامور زندانیها را محط نظر قرار داده و تصمیم دارم بیاری خداوند تدابیری اتخاذ گردد که با رسیدگی دقیق‌بوضع زندانیان وطبقه بندی آنها وتهیه‌امکنه جدید وساختمانهای تازه برای زندان بحال این طبقه از هم‌وطنان نافع بوده‌و وظیفه قانونی ووجدانی خودرا در مورد آنها انجام دهم .

۱۵ـآقایان نمایندگان‌محترم این بود شمهٔ از گرفتاریهائی که وزارت دادگستری باآن‌مواجه است ومشکلاتی که برای حل در پیش داریم ولی‌در این روزهائی که‌ما میگذرانیم در راس تمام مشکلات وگرفتاریها یکی هست که بیش از تمام آنها دستگاه قضائی مملکت از آن رنج میبرد وامروزمن بایدصریحا آنراد راین مجلس‌باکمال ناراحتی در میان بگذارم وآن عبارت است از ضعف اعتماد مردم بقوه‌قضائیه

هر چند این مرض مخصوص مملکت ما نیست ویك ضرب‌المثل قدیمی فرانسه میگوید یك سازش واصلاح بد بهتراز‌حاکمیت یك دعوی در عدلیه است ولی ماباید بااین فکر مبارزه کنیم و بمردم‌ثابت کنیم وعملانشان دهیم که ما مصمم هستیم عدلیه بسازیم که مورداعتماد واحترام آحاد مردم کشور وخارجیان باشد .

امروزهم مردم کوچه وبازار باتردید باور میکنند که عدلیه حق‌را بمن‌له‌الحق‌میدهد ویا لااقل میگویند‌در انجام این‌امر تاخیر وتعلل مینماید وبعضی حرفهای دیگر .

اصلاح واقعی عدلیه اینست که‌کاری بشود که این طرز فکر از بین برود همه مردم بجریان صحیح پرچمهای دادگستری مطمئن بوده وبه حق‌گذاری آن امیدوار باشند .

اینست مقدس ترین ومهمترین وظیفه وزارت دادگستری وبآقایان اطمینان میدهم که اینکار از ما ساخته است وتوانائی آنچه را که بعرض رسید داریم منتها انجام اینکار هم مجاهدت لازم دارد وهم صرف وقت تدریجا باتشویق وترغیب قضات دانشمند وشایسته وطرد کسانی که شایستگی این کسوت را ندارندابنکار عملی خواهد شد .روزی که مردم مطمئن شدند که در رسیدگی دیوان عدالت فرقی بین غنی وفقیر ومتنفذ بی‌کس وبعبارت دیگر بین سید قرشی وسیاه حبشی موجود نیست و شمشیر عدالت سرعت وقاطعیت‌دارد در آنروز است که عدلیه را باید اصلاح شده دانست ومردم جهان هم در آنروز بمابدیده تحسین وتمجید نگاه خواهند کرد وبحق‌گذاری ما اعتماد واطمینان خواهند داشت واین بهترین پاداش زحمات ما خواهدبود

آقایان محترم در اینراه هم ساده‌و هم مشکل ـساده بعلت روشن‌بودن برنامه ومشکل بلحاظ موانع موجود و احتمالی بعد از توکل بخداوندمتعال وعدالت او وعنایت خاصه ملوکانه‌که این خدمتگزار را دربرنامه‌های‌اصلاحی خود مورد تشویق وتائید قرار داده‌اند اتکاء من به پشتیبانی نمایندگان‌محترم مجلسین است ـآنچه را که بعرض رسانیدم خواسته‌های مردم کوچه و بازا راست ومن دلیلی نمی بینم که خواسته شما که وکلای آنهاهستید باخواسته‌های آنان فرق داشته باشد وما حصل‌جمیع این خواسته‌هاعبارتست از اجرای عدالت واقعی وسپردن حق بمن له‌الحق

ناتمام

کول اید

شربت میوه گوارا . ارزان . بدون گاز . سالم

انواع مختلف

برای سلیقه های مختلف

کول اید را همیشه سرد میل کنید

فروش در کلیه مغازه های اغذیه فروشی

Kool-Aid

با یک پاکت کول اید

و اضافه کردن شکر ، آب و یخ برابر مشت شیشه نوشابه های دیگر آب میوه طبیعی و گوارا بدست خواهید آمد

نماینده انحصاری در ایران کی . بی . سی سرای سینا خیابان بوذرجمهری تلفن ۲۵۴۷۶ - ۲۶۵۱

در اثر مراقبت جناب آقای سرهنك ایران‌فر رئیس‌محترم کلانتری ۱۱وتوجه آقای ستوان کاشفی منزل اینجانب از دستبرد مصون ودزدان متواری گردیدند بدینوسیله اززحمات آقایان فوق تشکر مینمایم .

آ ـ ۵۷۹۵ نعمت‌اله مضرابی وکیل دادگستری

از: اسپهانی

حاصل مبارزات توکیو

باید قبول کرد که بکسور های ورزشکاران دومیدانی ما، درتوکیو پیروزی های شایانی کسب نمودند ودر نتیجه حیثیت ورزش ایران را در میان ورزشکاران بیست کشور آسیائی محفوظ نگه داشتند .

همچنین اعظمی و فصیحی در قسمت شیرجه، گل طلب‌درقسمت دوچرخه سواری و سودابه حسنی در دومیدانی زنان، مبصر در تیر اندازی برای ورزش ایران‌نسبتا مهره های حساسی بودند .

رتبه سومی که نصیب تیم تنیس روی میزی ایران گردید بنوبه‌خود پیروزی قابل ملاحظه‌ای است .

انتقاد از عدم توجه بعضی از مسئولین ورزش برای آنست که نقائص موجود رفع گردد واشتباهات گذشته بار دیگر تکرار نشود ودر ضمن اگر عده‌ای بی‌جهت درمحیط ورزشی راه پیدا کرده باشندازاین جرگه خارج گردند . کوتاه‌نظران هستند که انتقاد اصولی وسازنده را یك نوع بدبینی قلمداد میکنند وبا مهارت میخواهند از زیر بار مسئولیت شانه خالی نمایند .انتقاد سازنده بمراتب مفید تراز خوشبینی مردم گول‌زن است .باید حقایق را بطور عمیق درك کرد و بعد در فکر چاره بود .انتقاد سالم همیشه پایدار میباشد و تظاهر و تزویر محکوم به فنا است .

آنهائیکه از روی خصوصیات‌ادعا میکنند ورزشکاران مادر توکیو باصطلاح «مفتضح» شدند سخت‌در اشتباه هستند .بعکس مدارك زنده دردست میباشد که بازیهای توکیو بطور کلی بنفع ورزش ایران بود وجوانان ارزنده ما توانستند ازاین مبارزات شرافتمندانه پیروز بیرون آیند .

صحیح است که در رشته‌کشتی وهالتر انتظار مردم بیش از اینها بوده است ومتاسفانه در این دو قسمت به پیروزی واقعی نائل نشدیم ولی بیلان مسابقات توکیو حاکیست که همه قهرمانان ما در توکیو بوظایف‌خود آشنا بودند و آنچه مقدور بود انجام دادند .

از لحاظ عمق ورزش تعداد مدال هاو یاامتیازات اصل را تشکیل نمیدهند .در المپیاد ها کشور هائی شرکت میکنند که سطح ورزش آنها بالاتر از کشور هائی است که مدالهای متعدد میگیرند ودر طبقه بندی ردیف مناسبتری‌را احراز مینمایند .مدتی از مدال و یااز امتیازات میتوان چشم پوشید ولی نباید کاری کرد که سطح ورزش کشور پائین بیاید .

ناگفته نماند که مادر توکیواز یازده رشته ورزش در هشت‌رشته مدال آوردیم ودر یك رشته هم، امتیاز. فقط رشته های فوتبال و تنیس بود که برای ما مدال ویا امتیاز نیاورد .

دربازی های توکیو باردیگر، استعداد جوانان ایرانی آشکار شد ما ذخائر گرانبهای ورزشی داریم که تقریبا دست نخورده است .

اگر مسئولین ورزش ایران در تعمیم ورزش جدیت لازم را نشان دهند بهره برداری از این ذخائر چندان مشکل نخواهد بود.ماهزاران خلیق ها، گل طلب ها،رهنوردی ها وسودابه ها.... داریم .این ما هستیم که فعالیت محدود را به فعالیت دامنه‌دار ترجیح میدهیم .

اگر تیم والیبال ایران در بازی های آسیائی توکیو شرکت نمیکرد مقدور نبود که باین زودیها به استعداد جوانان ایرانی درقسمت ورزشهای دسته جمعی پی ببریم.

خلیق اگر در توکیو نمیدوید ، برای مسئولین همیشه یك دونده معمولی محسوب میشد .

آیا جالب وافتخار آمیز نیست که یك تیم شنای پنج نفری در اولین تماس ملی درمیان شناگران درجه یك دنیا عرض اندام نمایدو مقام سومی را کسب کند ؟

آیا پیروزیهای شایان بکسور های مارا میتوان ندیده گرفت ؟ بازی های‌توکیو برای ما تلخ و شیرین بود .اتفاقا مبارزات وتماس های ورزشی هم عبارت از برد ها وباختها است .

پیروزی مطلق در دنیا وجودندارد ورزش ایران از لحاظ سازمان عیوب و نقائص بسیاری دارد .

متاسفانه نقائص ما بیشتر از محاسن ما است .ما تا کنون از نوشتن معایب ومحاسن خودداری نکرده‌ایم ووظیفهٔ خود میدانیم که باین روش اصولی ادامه دهیم .

قهرمان زبده ایرانی برسکوی افتخار

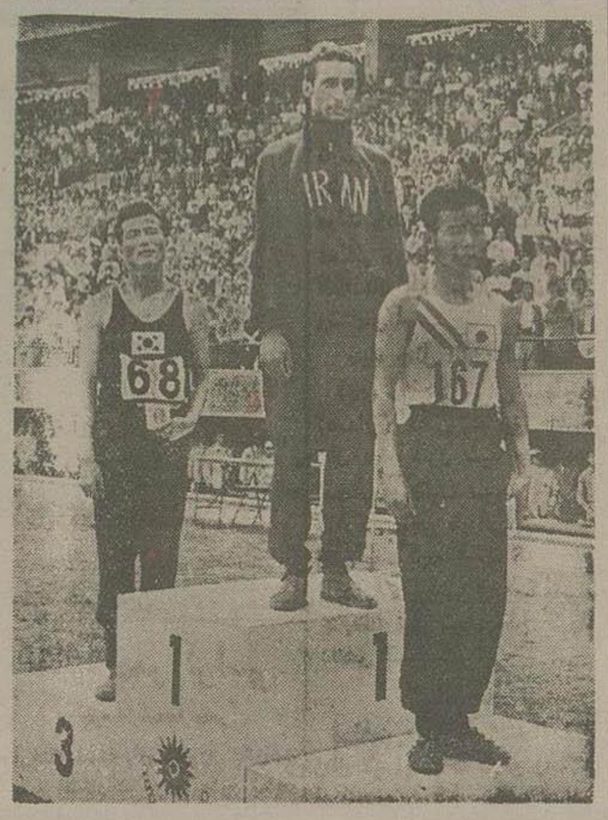

این عکس‌که آخروقت امروز از توکیو برای مارسید خلیق‌رضوی دونده ایرانی وقهرمان اول ۱۵۰۰ متر آسیارا برسکوی افتخارنشان میدهد.

حضرتی به‌آلمان رفت

آقای منصور حضرتی قهرمان کشتی فرنگی وزن‌پنجم ایران که چندی قبل‌ازآلمان برای‌شرکت در مسابقات انتخابی کشتی فرنگی انتخابی صوفیه بتهران آمده بود به آلمان رفت . وی هنگام انجام مسابقات کشتی فرنگی‌جهانی ازهمانجا عازم‌محل مسابقات خواهد شد.

این‌قهرمان دوروز قبل‌ازحرکت هنگام تمرین کتف راستش بسختی ضرب‌دیده بودواین مسافرت برای معالجه اونیز مؤثر خواهد بود.

بازگشت مربی تیم کشتی

آقای آندنبرك مربی سوئدی تیم‌کشتی فرنگی ایران‌که برای چندروز بکشور خودعزیمت نموده بود باهواپیما وارد تهران گردید ودرسالن دارالفنون شروع به‌تمرین دادن کشتی گیران نمود.

پایان خدمت شولته

دوشیزه «تئاشولته» آلمانی که چندی قبل‌بعنوان مربی ورزشهای دوو میدانی دوشیزگان وبانوان استخدام شده‌بود فردا به‌آلمان مراجعت خواهدکرد.

مدت‌خدمت «شولته» هفته‌گذشته بپایان رسید.

یك لحظه حساس از پیروزی حریف

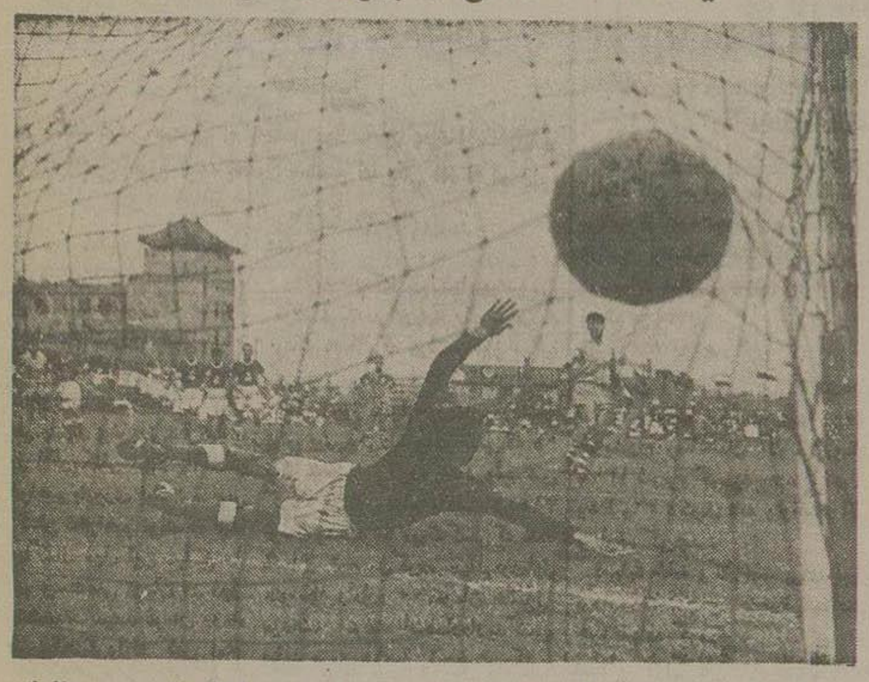

یك عکس جالب از مسابقه فوتبال ایران ـ اسرائیل در لحظه‌ایکه سنتر هافبك اسرائیل بدروازه ایران شوت‌کرده وتوپ ازدست بیاتی گلر ایران خارج شده و بداخل گل آمده.

(عکس از یونایتدپرس)

قهرمانان آموزشگاههای سیزده استان وشهرستانهای تابعه به‌تبریز میروند

روز ۲۷ خرداد ماه ۱۵۰۰ قهرمان جوان برای شرکت در مسابقات قهرمانی آموزشگاهها از سراسر کشور وارد تبریز خواهند شد

بطوریکه قبلاباطلاع خوانندگان عزیز رساندیم مسابقات قهرمانی آموزشگاههای کشور در تاریخ بیست وهفتم خردادماه در تبریز آغازشد ومدت دوازده روزبطول خواهد انجامید.

مسابقات قهرمانی آموزشگاههای کشور قراربود درتاریخ سفندماه سال قبل‌درتهران برگزار گردد و بعلت بیماری منتزیت بتعویق افتاد، وبعدازآن شورای ورزشی آموزشگاههای کشور تصمیم‌گرفت که‌این‌مسابقات برای‌اولین مرتبه‌در شهرستان تبریز انجام شود، این تصمیم بدین جهت اتخاذ شدکه سازمان ورزشی شهرستان تبریز ازهرنظر آمادگی برگزاری این مسابقات رادارا میباشد وازلحاظ درتبریز مساعد خواهد بود.

آقای احمد ایزدپناه سرپرست آموزشگاهها آقای ایزدپناه به فنی این مسابقات راجع بنحوه سرپرستی فنی مسابقات و آقای مسابقات به‌خبرنگار مااظهارداشت همایونی بسمت سر پرست اداری قهرمانانی که‌به‌تبریز میروند مرکب منصوب شده‌اند.

ازدودسته درهر رشته میباشند: دسته‌اول قهرمانان سیزده استان مرکزی کشوردرشش رشته‌ورزشی مسابقات و دسته دوم قهرمانان شهرستانهای منتخب تابعه‌هراستان وباین‌ترتیب ۷۰۲ نفر از سیزده استان مرکزی و ۷۶۳نفر از شهرستانهای قهرمان هراستان‌در تبریز اجتماع خواهندنمود. جمع ورزشکاران وسرپرستانی‌که برای انجام مسابقات به تبریز میروند ۱۵۰۰ نفرخواهدشد.

شش رشته

مسابقات درشش رشته برگزار خواهدشد:فوتبال ـ والیبال ـ بسکتبال، پینگ‌پنگ ، کشتی ، دوومیدانی. روسای فدراسیون های آموزشگاهها در رشته‌های فوق مرکب از آقایان احمد ایزد پناه رئیس فدراسیون دوومیدانی آموزشگاهها، دکتر اکرامی رئیس فدراسیون فوتبال آموزشگاهها ، دکتر کنی رئیس فدراسیون کشتی آموزشگاهها ، ذکائی رئیس فدراسیون پینگ‌پنگ آموزشگاهها وحسن صدر رئیس فدراسیون والیبال وبسکتبال نیز درتبریز خواهند بود.

طبق تصمیم شورای عالی ورزشی آموزشگاهها آقای ایزدپناه به سرپرستی فنی مسابقات و آقای هایونی بسمت سر پرست اداری منصوب شده‌اند.

کنگره مدیران تربیت‌بدنی

علاوه برانجام مسابقات، درتبریز کنگره‌مدیران تربیت‌بدنی استان وشهرستانها تشکیل خواهدگردید. دراین کنگره تصمیمات جدیدی برای پیشرفت ورزش آموزشگاهها درسال آینده گرفته خواهدشد.

قابل توجه فروشگاههای لوازم ساختمانی شهرستانها

این شرکت نماینده انحصاری کالای آلمانی زیر

۱ـ کاشی سفید چینی لعابدار سفید ورنگی ومرمری و حاشیه‌گلدار

۲ـ کاشی مخصوص کف حمام وتوالت ساده وموزائیك

۳ـ کاشی ضد اسید مخصوص ساختمانهای تلفن وتلگراف وکارهای صنعتی.

٤ـ موزائیك یك سانتی روی کاغذ

٥ـ آجرشیشه توخالی مخصوص دیواروآجرپرس‌مخصوص کف

٦ـ کلیه لوازم بهداشتی کرامیك آلمانی ازقبیل‌دست‌شوئی پیدت ظرفشوئی، توالت

خواهشمنداست آدرس خودتان را مرقوم ویاتلفن فرمائید تانمونه‌جات‌مشخصات فرستاده شود.

شرکت سهامی‌فروشگاه سعدی‌ـ کوچه مهران تلفن ۳۹٤۱۲

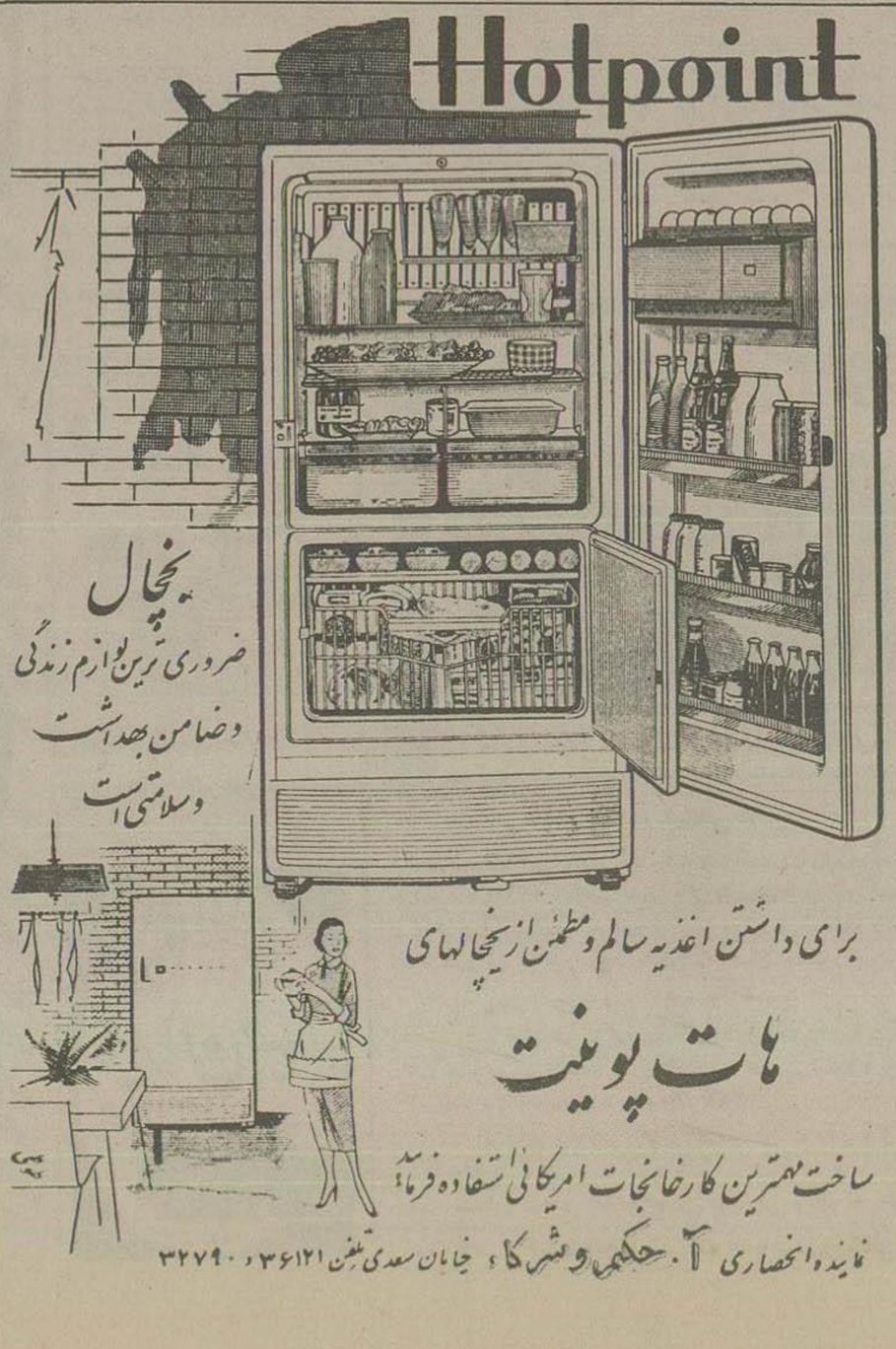

«دراین هنگام که بزرگترین عملیات جنگی در شرف آغاز شدن است اطمینان‌دارم که تمام کارها بروفق مراد پیشرفت خواهد کرد وسازمان و تجهیزات ارتش در خور سربازان وبوغ فرمانده آنها خواهد بود .معذلك باید این‌نکته رااضافه کنم‌که هنوز هم عقیده من در باره نظریاتی که آنزمان داشتم تغییر نکرده است وهمواره‌براین عقیده ام‌که نسبت وسایط نقلیه با مقایسه با شماره افراد در نخستین مراحل پیاده شدن قوا درآنسوی مانش فوق‌العاده زیاد بود واین امردر جریان عملیات جنگی‌وامنیت واحد های اعزامی اختلالی تولیدکرد .

***

یك نقشه دیگر نیز پیوسته مورد توجه من بود یکی از هدف های ما در این‌عملیات زادکردن فرانسه بود وبنظرمیرسید که شرکت یك لشکر فرانسوی در نخستین مراحل جنك درعین حال بسیار مطلوب وبقاعده است ودر این صورت مامی‌توانستیم بملت فرانسه اعلام کنیم که سربازانش باردیگر درخاك میهن خود علیه مهاجمین به نبرد برخاسته اند .

لشکر دو.یم زره‌پوش فرانسه بفرماندهی ژنرال لکلرك‌از مدتها پیش‌در جنگهای فریقای شمالی شرکت کرده وموقعیت درخشانی بدست آورده بودند ،پس از دهم مارس به دوکل گفته بودم که میل‌دارم این لشکر دوش‌بدوش نیروهای متفقین‌در لیات بزرگی‌که درپیش داریم شرکت‌کنند وازاین ببعد این‌مسئله بدقت‌ازطرف‌سران ستاد بدقت مورد بررسی قرارگرفته بود. آیزنهاور نیز از امکان شرکت این لشکر در عملیات لشکرکشی در آنسوی مانش راضی بود واز طرف دیگر ژنرال و یلسون میخواست ازاین لشکردر جنك علیه «ریویرا» استفاده کند .بدین ترتیب مسئله اساسی در این‌راه‌عبارت از انتقال لشکر مزبور به انگلستان ومسلح کردن‌آن درکمترین مدت بوده انتقال واحدهای این لشکر بانگلستان کار نسبتا آسانی بود ولی برای حمل مواد جنگی ووسائط نقلیه ای‌که باید این ارتش با خودش ببرد درکشتی‌های حمل و نقل باندازه‌کافی جانبود .پس‌از مکاتباتی که بین سران ستاد بریتانیا وامریکا وستاد ارتش متفقین در الجزایر بعمل آمد بسیاری ازمواد ومهمات بوسیله کشتی هائی‌که از مدیترانه بازگشته بودند حمل شد ولی روز ٤آوریل سران ستاد ارتش اطلاع‌دادند که برای شرکت لشکر فرانسه در عملیات دو هزار وسائط نقلیه کسر دارند .

چند روز بعد ستادارتش ژنرال آیزنهاور اعلام‌داشت‌که امریکائیها نمی‌توانند حتی یك وسیله نقلیه درانگلستان یا درامریکا تحویل دهند معنی این حرف‌آن بود، که‌لشکر رانسه بر اثر کمی وسائط نقلیه نمیتواند تا شصت یا هشتاد روز پس از پیاده‌شدن روهای متفقین درخاك فرانسه درعملیات شرکت کنند ایدن هم در یاس ونومیدی ه ازشنیدن این خبر بمن دست داده با من سهیم بود ،روز ۲مه شخصا پیامی برای ژنرال آیزنهاور فرستادم .

۲مه ۱۹٤٤

اف شما خواهش میکنم که تعدادی ازوسائط نقلیه موتوری خودرا برای لشکر

آگهی دعوت صاحبان سهام

مجمع عمومی سالیانه صاحبان سهام شرکت سهامی‌آب در ساعت ٥ بعد ازظهر روز ۳۱خردادماه ۱۳۳۷در محل‌شرکت واقع در خیابان تخت جمشید چهارراه بهار منعقد میگردد ـ از صاحبان سهام خواهشمند است با رعایت ماده ۳۰ اساسنامه در مجمع عمومی حضور بهمرسانند .

دستور جلسه

۱ـ استماع گزارش هیئت مدیره وبازرس

۲ـ تصویب ترازنامه سال ۱۳۳٦

۳ـ شورو تصمیم راجع‌بخط مشی شرکت در آینده

آ ـ ۵۸۱۳ ـ۱ـ **شرکت سهامی آب**

آگهی دعوت صاحبان سهام

مجمع عمومی عادی سالیانه شرکت سهامی سارروزچهار شنبه ۲۸خرداد ساعت ٥ بعداز ظهر دردفتر شرکت واقع در خیابان مخصوص تشکیل خواهد شد از صاحبان سهام دعوت میشود در ساعت مقرره حضور بهمرسانند .

دستور جلسه

۱ـ استماع گزارش هیئت مدیره وبازرسان.

۲ـ تصویب ترازنامه سال۱۳۳٦

آ ـ ۵۷٤۷ **شرکت سهامی سار**

نظریات آقای دکتر صدیق

درباره افزایش حقوق کارمندان و حقوق معلمین

سناتور دکتر عیسی صدیق در مجلس سنا راجع بموضوع افزایش حقوق کارمندان ولزوم توجه بحقوق معلمین نظریاتی دادکه در زیر باستحضار خوانندگان محترم میرسد

درمورد صد میلیون تومان اضافه‌ای که دولت میخواهدبه مستخدمین بدهد برای مستخدمینی که مشمول قانون استخدام کشوری هستندیک وجوهی ویك مبالغی پیش بینی‌شده است که خواهند پرداخت ولی برای طبقه معلم چیزی پیش‌بینی‌نکرده‌اند.

امروز اگریکنفر نجار یاآهنگر یابنا بخواهیم باروزی بیست - سی تومان کمتر نخواهیم توانست پیدا بکنیم وباکمال میل این مبلغ را میپردازیم بیست‌سی تومان در روز میشود ششصد- نهصد تومان درماه بنا ونجار وآهنگرولوله کش تمام اینها باچه سروکاردارند؟بامصالح ساختمانی-آجر-سنك-گچ -چوب آهن یعنی مصالحی که تحت اختیار بشراست هرجور بخواهند آنرا درست میکنند وبتمام خصائص آن میتوانند پی‌ببرند ازروی اسباب و وسائل وترتیباتی که دارد ولی‌درمورد معلم که باید همان کاراشخاص متخصص رابکند منتهی بامصالحی که آن مصالح یك موجودمرموزی است که برای‌آن باید یك تحصیلات عالی کرد بااینوصف مابهیچوجه‌قائل نیستیم که برای‌یك چنین آدمی بایستی حداقل‌زندگانی راقائل‌بشویم چنانکه ملاحظه میفرمائید ما‌برای معلم‌ماهی ۲۵۰ تومان‌حقوق گذاشته‌ایم یعنی روزی۷-۸ تومان. آخرباروزی ۷-۸ تومان یك‌کسی که بایدآدم بسازد عوض ساختن-لوله کشی- و چیز های دیگر چطورمیتوان از او خواست که آدم بسازد آنوقت‌انتظار داشته باشیم که مملکت ما ترقی کند مملکت ماترقی یاتنزلش‌دست سازنده آدم‌است یعنی دردرجه اول معلمین مدارس که بهیچوجه توجه بطبقه آموزگار نداریم بطبقه‌دبیر نداریم .

درلایحه‌ای که دولت‌داده‌پیش‌بینی کرده است برای‌رتبه یك سیصد تومان درحالیکه دولت بعداز سالها کوشش درسال ۱۳۳۳ قانون‌ترمیم حقوق آموزگانرا آوردند ودر آنجا پیش بینی کردند بیك کسی که ۱۵ سال تحصیل کرده باشد ولیسانس گرفته باشد ومعلم یادبیرباشد۳۱۸ تومان بدهند حالابیك کسی که فقط ۹سال تحصیل کرده دیپلم‌دوره‌اول متوسطه رادارد ۳۰۰تومان حقوق میدهند آنوقت انتظارداریدکسی بیاید برود ۱۵سال زحمت بکشد برای اینکه ۳۱۸ تومان بگیرددیگر بچه شکل میشود انتظارداشت که مملکت ترقی بکند وقتیکه شمایك معلم رااینقدر توی سرش میزنیدو اینقدرکم حقوق میدهید بااینترتیب تمام اشخاصی که لایق‌هستندمیروند عقب کارهای دیگرآنوقت‌نالایقترین وبیکاره ترین اشخاص وبیعرضه ترین وبیهوش ترین اشخاص‌می‌روند آموزگار میشوندوبعد این اشخاص آدمهارا اینجور تربیت خواهندکردکه ملاحظه میفرمائید.

من فوق‌العاده متاثرم ازاین کار هائی که خودمان میکنیم. کسی‌بر مافشاری نمی‌آوردکه غیرازاین کار بکنیم. الان داریم حقوق کارمندان رااضافه میکنیم واین تعادلی که هست البته بهم میخورد درنتیجه این ترمیم وباید یك کاری کردکه این تعادل بهم نخورد باید کاری کردکه اگرکسی زحمات بیشتری کشید تحصیلات زیادتری کردحقوق‌بیشتر بگیرد والاهیچکس عقب تحصیل نمیرود وآنوقت معلمین ازاین ،که هست بدتر خواهند شد .

داوطلبان گویندگی رادیو ایران

اداره کل انتشارات ورادیو باطلاع کسانیکه جهت گویندگی ثبت نام نموده ودر آزمایش کتبی شرکت کرده اند میرساند که برای آزمایش صدا از روزیکشنبه ۱۸تا روز چهارشنبه ۲۱خرداد ماه ۳۷ بدفتر کارگزینی انتشارات ورادیو مراجعه کنند وکارت آزمایش دریافت دارند . ۱-۲ آ-۹۳۹۰

شبکه وسیع ك. ال. ام
تمام دنیارا فراگرفته
باانتخاب ك. ال. ام مطمئن باشید بدورترین نقاط جهان براحتی‌مسافرت خواهید کرد غذاهای‌لذیذ توجه دقیق - ابتکارات جدید و صدهامزایای‌دیگر ك. ال. ام برای رفاه شما است
شماقبل‌ازاینکه‌مسافر باشیدمهمان باشخصیتی برای ك. ال. ام‌هستید
به آژانس مسافرتی خود و یا به ك.ال.ام خطوط هواپیمائی پادشاهی هلند مراجعه فرمائید
KLM ROYAL DUTCH AIRLINES
world-wide
اروپا
آمستردام — صوفیا
آتن — کریستن‌سن
استکهلم — کلنی
استاوانگر — کپنهاگ
اشتوتگارت — گلاسگو
اسلو — لیتز
بارسلون — لوکزامبورگ
بال — لندن
بروکسل — مادرید
برمن — منچستر
بن — میلان
بلگراد — مونیخ
پوداپست — فرانکفورت
پاریس — نیس
پراگ — نورمبرگ
دوبلین — وین
دوسلدورف — ورشو
رم — هامبورگ
زوریخ — هانور
ژنو — هلسینکی
شانون
امریکای شمالی
نیویورك — میامی
مونترال — هوستون
خاور نزدیك
آنکارا — قاهره
بغداد — دهران
بیروت
آ-۹۳۵

دوکارخانه در جنوب تهران

این دوکارخانه قسمتی ازاحتیاجات قندوروغن تهران را تامین میکنند- چگونه تخم پنبه ازیك هفت خوان طویل میگذرد وتبدیل بروغن نباتی میشود؟

دیروز هیئتی ازخبرنگاران و نمایندگان جراید بدعوت سازمان برنامه ازکارخانجات روغن کشی ورامین وتصفیه خانه قند وسایر موسسات سازمان درورامین بازدید بعمل آوردند .

کارخانه روغن کشی

ماشین آلات این کارخانه درسال ۱۳۱۷ توسط وزارت پیشه وهنر خریداری وساختمان آن ازتاریخ ۱۳۱۸ شروع گردید ودرسالهای ۳۴ و۳۵ و۳۶ تکمیل شد ونواقص آن برطرف گردید .

تصفیه خانه وکارخانه برای بهره برداری تاحدوددو پنجم‌ظرفیت‌اسمی خود ماده گردید .

اولین بار کدام قسمت بازدید شد؟

دستگاه لینتر گیری کارخانه که درابتدا بازدید شد پنبه راازدانه جدا میکند تخم پنبه ابتدا بوسیله دستگاه حماله‌بقسمت پنبه پاك کنی میرود ، دراینجا دانه‌های پنبه‌از نوالك شده پنبه‌های‌ریزآن گرفته میشود پس از خردشدن ،دانه‌ها تبدیل بمغز و پوست شده وبعد مغزدانه برای روغن گیری بقسمت‌های پرس وپس‌ازآن بقسمت روغن کشی فرستاده میشود،

کارخانه روغن کشی ورامین ظرفیت ۱۰۰ تن دانه درروز دارد و درقسمت روغن کشی بقدری گرم بود که مخوطه راتبدیل به‌جهنم سوزانی کرده‌بود .

تصفیه خانه کارخانه

در تصفیه خانه کارخانه دکترنجم آبادی رئیس تصفیه خانه گفت برای اینکه روغن ناخالص را تصفیه کنیم ابتداء آنرا در دستگاه خنثی کننده وارد می کنیم وسپس اسید روغن‌خام بوسیله سود گرفته میشود وروغن کاملا خنثی میگردد .

بعداز عمل خنثی کردن روغن رادردستگاه های دکانتور میخوابانند وبعداز عمل جداکردن روغن در دستگاه شستشو کننده شسته میشود .

دراینجا چندین مرتبه روغن باآب نمك‌وآب‌شیرین‌شسته میشود بعد روغن بوسیله ذغال آکتیو و خاك بیرنك کننده بیرنك میشود .آخرین مرحله کازمرحله بی‌بو کردن روغن است که‌آنرا کاملا تصفیه ،سالم و بی‌بو وقابل خوردن میکند .

روغن‌های مختلف

کارخانه موفق شده‌علاوه برروغن نباتی ،روغن زیتون روغن کنجد ، بادام زمینی ،آفتابگردان،روغن‌بادام شیرین(طبی) ،رابطریقه‌علمی بدست آورد .

تشکیلات جدید ومجهز

دکتر بهرون معاون کارخانه بخبرنگارماگفت، تشکیلات کارخانه‌ما درایران بی نظیر است .

ما تنها بدستگاه‌انجمادروغن احتیاج داریم که‌تادوماه‌دیگردر کارخانه‌نصب میشود دراین کارخانه دونفر دکتر ، سه نفر تکنیسین و ٤ نفر مهندس و۱۸٦ کارگر مشغول کارند .

وبدین ترتیب ازدانه‌های پنبه محصول روغن نباتی بدست می‌آید که‌بنام روغن نباتی ورامین مشهور است و باین ترتیب دانه‌های تخم پنبه تااز گرگان بتهران میرسد وتبدیل به روغن میشود ازیك هفت خوان بزرك می گذرد .

جهنم کارخانه

درقسمت لینتر گیری که‌پنبه ازدانه های آن جدا میشد مه غلیظی‌ازخاك پنبه فضارا پرکرده بود بااینکه کارگران این قسمت ماسك بدهان خود زده بودند معهذا تنفس‌دراین کارخانه تحمل پذیر نبود ووقتی‌ما از قسمت لینتر گیری خارج شدیم کرك سفیدی روی چشم وصورت‌مارا پوشانده بود .

بازدید ازکارخانه قند ورامین

نمایندگان مطبوعات ساعت سه‌بعد از ظهر طبق برنامه‌ای که‌دفتر روابط سازمان برنامه تعیین کرده بوداز تصفیه خانه قند ورامین بازدید کردند .

این کارخانه درسال ۱۳۱۳افتتاح شده ودرسال ۱۳۳۳ تبدیل بیك تصفیه خانه مجهز ومدرن شده‌است آقای مهندس شهیدی مدیر فنی کارخانه گفت ماازچین‌ملی‌وآرژانتین وکوبا نیشکر وارد میکنیم .

دراین کارخانه ٤٥۰ کارگرمشغول کار هستند ،تصفیه خانه قند ورامین هرماه ۲۷۰۰ تن شکر و۲٤۰۰ تن قند بدست می‌آورد دراین کارخانه روزی ۱۲۰۰ کیسه ۷۰ کیلوئی‌قند که ۸٤ تن وزن دارد بدست‌می‌آید.

تصفیه خانه قند ورامین یکی‌از بزرگترین مراکز صنعتی کشور است .

بازدید خبرنگاران ازدومرکزصنعتی کشور ساعت۷ بعداز ظهر پایان یافت .

این کله های قند محصول کارخانه قند ورامین است .

آقای دکتر نجم آبادی (شخصی که لباس کاربتن‌دارد)در باره طرز کار کارخانه توضیح می دهد

پمپ‌های ک. اس. ب
KSB
همه نوع و برای همه کار
نماینده شرکت بازرگانی دیتون شاهرضا چهارراه کالج تلفن ۴۰۹۲۰ - تلگرافی دایتون

فریدولین
فریدولین یگانه ریگ رودپر بدون خطر ساخت سویر
نماینده انحصاری: اتوتور میکس خیابان برق نبش سعدی تلفن ۵۱۰۲۴ ۵۱۹۱۵
آ-۹۳۰۸

ماشینهای جوجه کشی
ایران طیور
به گنجایش ۵۶ الی ۹۰۰ تخم‌مرغ
تهران خیابان شاهرضا میدان فردوسی تلفن ۴۵۸۳۶ - ۶۶۱۰۹
تلگرافی «کاط»

آگهی مجمع همگانی عادی

مجمع‌همگانی عادی سالیانه شرکت در روز یکشنبه۲۵ خرداد ماه ۱۳۳۷ ساعت پنج بعداز ظهردرمحل شرکت نزدیك سه‌راه شاه برگذار خواهد شد از صاحبان سهام دعوت می شود دروقت مزبور خود یا نماینده‌شان حضور بهمرسانند.

دستور مجمع

۱- شنیدن گزارش سالیانه هیئت مدیره وبازرسان
۲- تصویب ترازنامه سال ۱۳۳٦ وتقسیم سود ویژه
۳-تصویب اعتبار بودجه سال ۱۳۳۷
٤- انتخاب پنج‌نفر عضو اصلی هیئت مدیره وسه‌نفر علی‌البدل .
۵- انتخاب سه‌نفر عضو اصلی بازرسی ویك نفرعلی‌البدل

آ-۵۷۹۹ هیئت‌مدیره شرکت سهامی روشنائی‌تبریز

نقاب دموکراسی

بقیه از صفحه دهم

وفرهنك است بادیکتاتوری بخواهد ریشه افتخارات خودرامعدوم نماید وبرآزادیهائی که طی‌قرون‌بازحمت وفداکاری بدست آورده قلم بطلان بکشد .

باین علت است که ژنرال دوگل مایل است‌یك دیکتاتوری فردی برقرار کند ولی‌باین دیکتاتوری قیافه دموکراسی بدهد. اومایل بود فقط توسط پارلمان وبااکثریت به زمامداری برسد. کلید بدست‌آوردن این‌اکثریت‌موافقت‌حزب‌سوسیالیست بود.

بااتحاد سوسیالیستها بامعتدلین‌و دست راستی هاژنرال دوگل‌توانست بحکومت خود قیافه قانونی بدهد . باید درنظرداشت که بوجود آمدن این اکثریت معلول وحشت ازجنك داخلی وتنبیه نشدن افسران ارشد ارتش فرانسه که خیانت کردند بوده است .

پس اززمامداری دوگل به کمك سوسیالیستها جاه طلبی ژنرال زیر پرده دموکراسی پارلمانی‌پنهان گشت ولی ازوحشت ناك بودن‌آن کاسته نشد .

حالاچه پیش خواهد آمد؟میتوان به آسانی سنگی درآب انداخت‌ولی نمیتوان امواج‌آب‌راکه براثرفرود آمدن‌آن بوجود می‌آید کنترل‌نمود.

درحال حاضرفقط سوسیالیستها قدرت داشتند دوگل رابزمامداری برسانند ولقب قانونی بحکومت او بدهند. ولی‌حالاکه آنهااین کار را کرده‌اند آیا خواهند توانست نتایج این زمامداری راکنترل نمایند؟

باتصویبنامه

اگرسوسیالیستها فکر میکنندقادر باین کارهستندودوگل همواره‌محتاج اکثریت درپارلمان خواهد بودپس حکومت دوگل باحکومتهای‌سابق فرانسه‌که قبل ازاوروی کاربوده‌اند فرقی نخواهد داشت واین‌امرمخالف باخواسته های ژنرال میباشد که‌مایل است دولت اوقدرتمند ومتکی بخود باشد اوپارلمان رابفراموشی سپرد وفرانسه رابا تصویبنامه اداره‌خواهد کرد .

پس حالاکه سوسیالیستها با تمایلات اوموافقت کرده‌اند دیگر کنترل اعمال دوگل ازدستشان‌خارج شده است وبالاجبار باید باکارهای آینده دوگل علیرغم تمایلات خود موافقت نمایند ودراینصورت‌نخواهند توانست اززیربار مسئولیت‌مشترکی که درآینده متوجه آنها خواهدشد شانه خالی کنند ودوگل به آنها خواهد گفت: «این کاری بود که خودتان خواسته بودید!»

تردیدی نیست که حزب سوسیالیست فرانسه دریك معمای ناراحت‌کننده قرارگرفته است. حالت این حزب اکنون مانند حالت کسی است که چون قادر بجلوگیری ازجنایتی‌نبوده است باجرای‌آن کمك کرده است و آلت فعل قرارگرفته است .

اگردیکتاتوری درفرانسه شروع شده پس بگذارید قیافه اصلی‌خود رانمایان سازد ونخواهید آنرادرنقابی ازریا وتزویر پنهان کنید وشکل غیرحقیقی به‌آن بدهید .

اگردوگل نتواند باطرق قانونی بزمامداری ادامه دهد قدرتش در نظرملت فرانسه کاهش خواهد یافت ودرنتیجه عمردیکتاتوری او کوتاه خواهد شد .

یك دیکتاتوری که بکمك اعضای پارلمان بوجود آمده است دیگر مسئله جنك داخلی رامنتفی میکند. برعکس بامحروم کردن ملت فرانسه ازحقوق سیاسی وآزادی خودنتیجه‌ای جزیك انقلاب خونین عاید نخواهد شد .

کتابخانه اطلاعات

بهار کابل

بهار کابل نام نشریه مصوری است که‌اداره‌تبلیغات دولت‌شاهنشاهی افغانستان تحت عنوان فوق بزبان فارسی منتشر نموده ومتضمن‌مقالات نظمی ونثری میباشد. این‌اقدام‌نیك دولت پادشاهی افغانستان که موجب تحکیم روابط فرهنگی ایران و افغانستان بوده مورد کمال تقدیر وستایش است.

سید جلال الدین اسدآبادی

آقای صفات‌الله جمالی اسدآبادی (همدانی) کتابی بنام فوق درشرح حال نابغه شرق سید جمال‌الدین اسدآبادی تالیف نموده وطی آن مدارکی راجع بایرانی بودن سید جمع‌آوری کرده است.

کتاب مزبور در ۲۰۲صفحه‌توسط کتابخانه ابن سینا بقطع کوچك منتشر شده‌است.

ژوزفین

ژوزفین ملکه نامی فرانسه از زنان نابغه‌ایست که تاریخ زندگانی او ازهرجهت قابل مطالعه میباشد اخیرا دانشمند محترم آقای‌نجفقلی معزی (حسام الدوله) که دارای تالیفات سودمند میباشند شرح حال ژوزفین را بفارسی ترجمه نموده‌اند اصل کتاب تالیف لوئیز مولباخ است که بصورت داستان حقایق مهمی را درباره ژوزفین وناپلئون بادقت کامل تشریح نموده‌است.

ترجمه کتاب در ۳۲۸ صفحه توسط کانون نور معرفت منتشر شده ومطالعه آن برای علاقمندان بحقایق تاریخی قابل استفاده می‌باشد.

مرید توفیق مترجم وناشر را در انجام خدمات‌عام‌المنفعه خواستاریم.

ساعت شروع امتحان

امتحاناتیکه از۱۷خرداد ماه از داوطلبان متفرقه کلاسهای ششم ادبی وطبیعی‌وریاضی وسوم متوسطه وششم خانه‌داری بعمل می‌آید. صبح‌ها ازساعت ۷وبعد ازظهرها ازساعت ۳ شروع میشود جز امتحانات مزبور سایر امتحانات ازساعت ۸صبح شروع می‌شود.

تقدیر

آقای میرسیدی رئیس فرهنك شهرستان کرج بعلت سعی در انجام وظایف محوله مورد تقدیر فرهنك استان قرارگرفت.

لکلرك کنار بگذارید .زیرا بعقیده من شرکت یك‌لشکر ازنیروهای فرانسوی درعملیات آینده ما اثر روحی زیادی درمردم فرانسه خواهد داشت .

اجازه بدهید شماره افراد ووسائط نقلیه را که در عملیات «آنزیو» مورداستفاده قرار گرفت در اینجا یك‌بار دیگر یاد آور شوم ،بطوریکه میدانید دراین عملیات ۱۲۵۰۰۰ نفر با ۲۳۰۰۰ وسیله نقلیه ببهای کوشش‌های زیاد پیاده شدند ولی نتوانستند بیش از ۲۰کیلو مترپیشروی کنند .

اطمینان دارم پیش از آنکه بدقت این مسئله را مورد مطالعه قرار نداده اید با آن مخالفت نخواهید کرد .

پاسخ آیزنهاور باعث اطمینان خاطرم شد .

۱۰ مه ۱۹٤٤

من بادقت زیاد مسئله حمل ونقل لشکر ژنرال لکلرك را موردمطالعه قرارداده ام وبعضی از افراد ستاد من با ژنرال در این باره مذاکراتی بعمل آورده‌اند .

۱۸۰۰ وسیله نقلیه که تقریبا تمام آنها زره‌پوش هستند-باینجا رسیده اند ویا تا ۱۵ مه خواهند رسید .وباید ۲٤۰۰ وسیله نقلیه دیگر نیز حمل شود که طبق برنامه اخیر تا ۱۲ ژوئن وارد انگلستان خواهند شد .تنها ٤۰۰ وسیله نقلیه‌دیگر باقی میماند که آن نیز تا ۲۲ژوئن خواهد رسید .

ژنرال لکلرك اظهار داشته که درحال حاضر وسائل کافی در اختیار دارد ولشکر سوم امریکا که لشکر فرانسوی وابسته به آن‌است بآن‌کمك میکند وضع تجهیزات‌وی سازبرك‌این لشکر رضایت بخش است‌وبعضی نیازمندیهای این لشکر که چندان مهم نیست نیز از طرف امریکا تامین خواهد شد امیدوارم‌که برنامه حمل ونقل این لشکر وتجهیزات آن قبل از آغاز عملیات کاملا تامین شود .

***

بتدریج که روزحمله نزدیك میشد هیجان وتیرگی اوضاع افزایش می‌یافت ما بهیچ وجه اطلاع نداشتیم که آیا دشمن به نقشه های محرمانه ما وقوف‌یافته است‌یانه

در اوایل ماه آوریل دشمن با غرق‌کردن چند کشتی آمریکائی که دریك مانوری شرکت داشتند موفقیت هائی بدست آورده بودند ولی ظاهرا این عمل هیچگونه‌بستگی با نقشه عملیات‌آینده مانداشت .در اواخرماه‌مه اطلاع یافتیم که چندکشتی سبك‌آلمانی به بنادر هاور وشربورك رسیده ودشمن به مین‌گذاری در سواحل مانش اقدام‌کرده است .

معذلك بطور کلی دشمن آرامش‌خودرا حفظ کرده وظاهرا میخواست از نقشه‌های ما اطلاعات دقیقی بدست آورد .

ازاین پس‌حوادث بسرعت روبه تحول‌میرفت،پس‌از کنفرانس ۱۵مه اعلیحضرت از تمام واحد های حمله‌در بنادری که مستقر شده بودند دیدن میکرد ،روز ۲۸ مه بفرماندهی واحد هااطلاع داده شد که روز ۵ژوئن روزآغازحمله قطعی است .

شبانه‌روزی بهداشت و آگهی‌های کوچک

استخدام میشود

هشت نفر کارآموز زن یا مرد
که از نقاشی و طراحی و یا ترتوش فیلم اطلاع داشته باشند برای تمام روز استخدام میشوند داوطلبان به موسسه انتشارات فرانکلین چهارراه کالج خیابان شیراز مراجعه نمایند .
۱-۲ آ-۹۱۴۶

آگهی انتخاب دستیار
دانشکده پزشکی شیراز برای بخش گوش وگلو وبینی بیمارستان سعدی وابسته بدانشکده احتیاج به یکنفر دستیار دارد . داوطلبان میتوانند از تاریخ انتشار این آگهی در ظرف مدت یکماه بادر دست داشتن مدارک زیر .
۱ـ عین دیپلم دکتری در پزشکی
۲ـ گواهی حسن اخلاق و رفتار از دانشکده‌ایکه از آنجا فارغ التحصیل گردیده واز موسساتیکه در آنجا خدمت کرده است .
۳ـ رونوشت مصدق شناسنامه سه برگ .
۴ـ اصل دفترچه خاتمه خدمت نظام وظیفه عمومی یامعافیت دائمی ازآن
۵ـ عکس ۶×۴ چهار قطعه
۶ـ عین تقاضای شرکت درمسابقه.
در شیراز بدبیرخانه دانشکده پزشکی ودر تهران باداره کل تعلیمات عالیه وزارت فرهنگ مراجعه وثبت نام نمایند تاریخ امتحان بعدا باطلاع داوطلبان خواهد رسید .
رئیس دانشکده پزشکی شیراز
دکتر قربان
۱-۳ آ-۸۵۴۶

آگهی انتخاب رئیس درمانگاه
دانشکده پزشکی شیراز برای خدمت در بخش داخلی بیمارستان وابسته بدانشکده پزشکی احتیاج به یکنفر رئیس درمانگاه دارد داوطلبان میتوانند از تاریخ صدور این آگهی تا مدت دوماه بادر دست داشتن مدارک زیر:
۱ـ عین دانشنامه دکتری دریزشکی
۲ـ دفترچه خاتمه خدمت زیر پرچم یامعافی دائم نظام وظیفه .
۳ـ رونوشت مصدق ۵ یاعین گواهی رئیس بخش داخلی بیمارستانیکه داوطلب درآنجا کار کرده است.
۴ـ ارائه گواهی مبنی براینکه داوطلب لااقل سه سال در بخش داخلی یکی از بیمارستانهای وابسته به دانشکده‌های پزشکی کار کرده باشد.
۵ـ رونوشت مصدق شناسنامه سه برگ .
۶ـ عکس ۶×۴ چهار قطعه .
۷ـ تقاضای شرکت درمسابقه .
در شیراز بدبیرخانه دانشکده پزشکی ودر تهران باداره کل تعلیمات عالیه وزارت فرهنگ مراجعه وثبت نام نمایند .
تاریخ مسابقه بعدا باطلاع داوطلبان خواهد رسید .
رئیس دانشکده پزشکی شیراز
دکتر قربان
۱-۳ آ-۸۵۵۰

آگهی استخدام
هیئت مهندسین مشاور فرانسوی (ژیکوف) واقع درخیابان پهلوی چهار راه تخت جمشید برای اجرای برنامه های بعضی از شهرستانها بجنبه نظر ناظر عملیات تاسیس برق احتیاج دارد .
داوطلبان میتوانند همه‌روزه غیراز ایام تعطیل ازساعت ۸ صبح تا یک بعداز ظهر واز ۶ تا ۳ بعداز ظهر با مدارک وسوابق خود بدفتر هیئت رجوع نمایند . آ-۹۲۹۴

چندنفر نقشه‌کش مجرب
که‌سابقه زیاد درنقشه‌کشی ساختمان داشته باشند استخدام میشود خیابان منوچهری پاساژ ساعتچی شرکت‌فرازنو بعداز ظهرها مراجعه شود .
آ-۵۷۸۹

دونفر مهندس یاکنتسین
برق برای مدت شش ماه با هزینه شرکت سنکوبا به پاریس اعزام میشوند .
شرایط : کنترات ۵ سال سپرده به‌صندوق شرکت شصت هزار ریال دانستن زبان فرانسه ـ انگلیسی یا آلمانی ـ ضامن معتبر ـ با صندوق پستی ۱۳۹۷ شرکت سنکوبا تهران مکاتبه فرمائید . آ-۹۳۳۰

یک مستخدم زن ویک پسر که
سنش بین چهارده و هیجده‌سال باشد برای کودکستان لیازمندیم .
نشانی خیابان آمل جنب کلانتری ۱۳ کودکستان سنبلا .
آ-۵۷۵۷

باشخاصی که‌زبان انگلیسی
رابدانند وگواهی‌نامه پایه‌یک رانندگی نیز داشته باشند برای کار درخارج از شهر تهران مورد احتیاج است و فرصت خوبی برای ترقی خواهدداشت به‌خیابان حقوقی کاشی ۵۶ مراجعه شود . آ-۵۷۷۱

مستغلات

دفتر املاک آشنا
خریدار و فروشنده دست دوم اراضی سرخه آباد و ویلا شهر .
نشانی ـ جاده کرج اول چهل متری نواب تلفن ۶۷۹۶۱
۱-۱۰ آ-۵۵۸۷

سه‌باب خانه تازه‌ساز شیک
یکی به‌مساحت ۲۵۰ متر دونبش‌سه اشکوبه هشت اطاق و کلیه لوازم‌خیابان بهار دویست وسی هزار تومان دوباب مردستگاه دویست‌وهفتاد متر سه‌طبقه خیابان اردیبهشت صدو شصت‌تومان نصف پول نصف ملك معاوضه میشود آژانس رایت شاهرضا روبروی سینما رویال تلفن ۳۱۸۵۳
آ-۵۴۸۳ ۲-۵

اگازیون تلفن ۴۲۸۶۰
مرکز همکاری زمین داران وشهر سازان ،خریدار وفروشنده اراضی و مستغلات بزرك درسراسر کشور
آ-۵۹۲ ۷ ۱-۳۰

بازرگانی راد حمید ـ آدرم
معاملات املاك ـ اتومبیل پول چهل متری نواب تلفن ۴۱۵۲۱
(۱) آ-۳۹۳۳

بازرگانی زهره تلفن ۲۵۹۰۰ مرکز
معاملات اراضی عباس آباد ـ کشاورزی دوباری ـ سازمان برنامه ـ داودیه ـ چاله هرز ـ دروس ـ مهران ـ فلکه تجریش آدرس خیابان شمیران ـ ایستگاه باستانی
آ- ۵۴۷۷ ۱-۳۰

زمین اوزان باسند مالکیت حاضر
زمینهائی بقطعات ۲۱۰۰ و ۱۸۰۰متر درجاده تهران آبعلی در نزدیکی کارخانه رسومات‌خردشده و بقیمتهای نازلی بفروش میرسد طالبین به‌آژانس صالح‌پور خیابان حشمت الدوله غربی مقابل آب‌انبار آهنچیان مراجعه‌فرمایند
تلفن ۶۷۲۱۳
۱-۳ آ-۵۵۸۱

سوهانك شمیران
وصل باراضی شمالی تهران پارس برجاده شوسه سی‌متری قوچك‌قطعات هزار متر به بالا باسند مالکیت‌موجود ببهای مناسب فروخته میشود اراضی مزبور نزدیك جاده طهران پارس به قوچك کشیده شده قرار دارد ـ بنگاه نشاط سی‌متری چهارراه نشاط تلفن ۴۶۷۶۹
آ-۸۷۳۲ ۱-۴

زمین زمین زمین
باسند مالکیت بقطعات مختلف جاده تهران پارس به‌آبعلی به فروش‌میرسد طالبین به‌اول خیابان فردوسی پاساژ ۲۶ به برزو تلفن ۳۲۸۳۵ مراجعه فرمائید .
۱-۶ آ-۸۹۹۰

آپارتمان اجاره

درشاهرضا نزدیك پهلوی کوی کاشانچی طبقه وسط پنج اطاق‌ولوازم رجوع فرمائید . .
لاله‌زار نزدیك میدان سیه ۳۹۷۸۴
بنگاه گوشان .
۱-۴ آ-۹۱۳۰

هرقدر پول شرطی بخواهید

موجود داریم لاله‌زار نزدیك‌تویخانه ۳۹۷۸۴ بنگاه گوشان .
۱-۲ آ-۹۱۵۴

باغ فروشی باعمارت در محلی مرغوب مشرف تهران قبل از تهران پارس
بمساحت پنجهزار متر که چهارطرف آن محدود بخیابان وکلیه دیوار ها با آجر بهمنی تمیز دارای عمارت سه اطاقه گلخانه بزرك و ششدری‌های متعدد واستخر بزرك برق ،آب‌لوله با اشجار پیوندی گلهای زینتی و میوه‌جات بقیمت متری یکصد تومان فروخته میشود رجوع فرمایندلاله‌زار نزدیك تویخانه تلفن ۳۹۷۸۴ بنگاه گوشان .
۱-۲ آ-۹۱۵۰

خانه اجاره

درخیابان بهار بمساحت چهارصد متر سه‌طبقه یك‌زیرزمین بزرك و نه اطاق دو حمام ودو آشپزخانه تلفن وبرق واتومبیل وارد حیاط میشود و گلخانه رجوع فرمائید لاله‌زار نزدیك تویخانه ۳۹۷۸۴ بنگاه‌گوشان
۱-۳ آ-۹۲۶۸

یك‌قطعه زمین بمساحت
۲۴۰۰ متر مربع خوشقواره ومشجر واقع درداروه‌یه جنب فلکه که ازضلع های شمال وغرب وجنوب‌آن بترتیب خیابان‌های دهمتری ودوازده متری و دهمتری میگذرد باآب وبرق بفروش میرسد. طالبین به تلفن ۳۶۰۷۵ مراجعه نمایند .
۱-۲ آ-۵۷۸۱

بفروش میرسد

زمین فروشی مرغوب
بمساحت صد هزار متر قابل خورد کردن وساختمان لبودن جلوی جاده کرج نزدیك ساختمانها و حوالی کرج باآب وبرق موجود بدفتر معاملات پول تلفن ۴۲۵۱۲ مراجعه شود.
۱-۳ آ-۵۶۵۱

برای فروش فوری

یك باب‌عمارت بزرك واقع درحوالی سرچشمه برخیابان بمساحت ۲۶۰۰ متر مربع بقرارمتری ۲۰۰۰ ریال‌بفروش میرسد . طالبین ازساعت ۱۲ـ۹تلفن ۵۲۷۳۴ یا ۳۲۶۷۰ مراجعه فرمایند.
۱-۳ آ-۵۶۶۹

فروش آهن ورق مستعمل
تلفن ۲۰۶۶۹
۸ صبح تا ۱۲ ظهر
۱-۵ آ-۵۸۱۱

گم شده پیدا شده

یك جامه‌دان چرمی زرد رنك
بین راه شمیران ومهرآباد روزسه شنبه ششم خرداد مفقود شده از جوینده تقاضا دارد به‌آدرس ذیل مراجعه ومژدگانی دریافت دارد.
تجریش ایستگاه زعفرانیه خیابان پیراسته خیابان معتمد منزل دکتر پطرسیان تلفن ۸۴۸۱۲
آ-۵۸۰۹

بدینوسیله باطلاع میرساند
که‌چك شماره ۳۸۷۰۶۶ ببمبلغ‌هشتاد هزار ریال در وجه حامل ومربوط به‌ـ بانك تهران شعبه مرکزی و حساب شماره۴۱۱۲ درتاریخ روز دوازدهم خردادماه ۱۳۳۷ مفقود گردیده است در ضمن متذکر میگردد که این امر ببانك اطلاع داده شده و چك مزبور از درجه اعتبار ساقط میباشد هرگونه معامله‌ای که‌بوسیله این چك انجام بگیرد نیز اعتباری نخواهد داشت .
مهندس حسن بهرامی
آ-۵۷۹۳

جویای کار

جوانی ۲۷ ساله راننده با احتیاط جویای کار است حوالیمازان بشماره تلفن ۲۷۴۴۲ مراجعه فرمایند .
آ-۵۸۰۳

آگهی مناقصه

چاپخانه دولتی ایران (چاپخانه سابق مجلس شورایملی) مقدار پنج تن‌مقوای (۷) تحویل انبار چاپخانه از طریق مناقصه خریداری مینماید فروشندگان میتوانند پیشنهاد های خودرا بانضمام سه هزار ریال وجه نقد باداره چاپخانه تاآخر وقت روز یکشنبه هیجدهم خردادماه تسلیم و رسید دریافت نمایند پیشنهاد های رسیده درساعت (۱۰) صبح دوشنبه نوزدهم باز وقرائت میشود . حضور پیشنهاد دهندگان درجلسه مناقصه آزاد وچاپخانه دولتی ایران درد و قبول یك یاکلیه پیشنهاد ها مختار است .
چاپخانه دولتی ایران
آ-۹۳۲۸

آگهی رسمی
پیرو آگهی شماره ۵۰۳ـ۲۳ر۱ر۳۳و شماره ۸۷۱۷ـ۱۷ر۹ر۳۵ طبق نامه شماره ۲۵۱ ـ۱۲ر۱۰ر۳۵ پیوست صورت جلسه بیست ویکم آذرماه سی وپنج وشماره ۲۳۹ ـ۴ر۱۰ر۳۶پیوست صورت جلسه ۲۵ر۴ر۳۶ تغییراتی در شرکت سهامی ممتاز بشرح زیرداده شده است .
الف ـ باعضاء اصلی هیئت مدیره آقایان حسین پراتی و ابوالفضل‌مغازه اضافه شده است فعلا هیئت مدیره ۷ نفر میباشد . بـ آقایان حسن نخعی عضو معدم آقای اصغر مغازه عضو مالی علی‌البدل هیئت مدیره آقایان حسن نخعی وعباس اعتماد امینی بازرسان اصلی و آقایان احمد مکانی‌وعبدالله‌اعتمادامینی بازرسان‌علی‌ـ البدل قلمك‌ازتاریخ۲۱آذر ۳۵برای‌مدت دوسال انتخاب شده‌اند چ‌ـسرمایه شرکت ازسه میلیون ریال به‌پنج میلیون ریال ترقی داده شده است و طبق نامه شماره ۲۳۹ در تحویل مدیر عامل است حق‌امضاء اوراق بهادار وچکهای بانك بامدیر عامل باتفاق یکی ازآقایان علی‌اکبر رضوی و حبیب‌اله نجفی بیوك مغازه محمد علی الشمین وامضاء اوراق‌سهام بامدیر عامل باتفاق سه‌نفر از اعضاء اصلی هیئت مدیره میباشد .
ازطرف رئیس ثبت زنجان
حکیمی
آ-۹۲۵۲

زمین فروشی درزرگنده
دوهزار متر خوش قواره قابل‌تقسیم رجوع فرمایند .
لاله‌زار نزدیك تویخانه ۳۹۷۸۴ به‌بنگاه کوشان .
۱-۲ آ-۹۱۵۸

آگهی مزایده

بنگاه جنگلبا تعداد ۸۹۸ اصله درخت قطع شده بحجم ۱۳۶۷ر۹۱متر مکعب در مسیر جنگل لوه منطقه سر جنگلداری گنبد بدین شرح بلوط ـ ممرز ـ الچیلی ـ آزاد ملیج ـ افرا ـ شیردار ـ گوسنگ ـ خرمندی ـ آلبالو جنگلی ـ اوجاکه متعلق به املاك و مستغلات پهلوی میباشد از طریق مزایده بفروش میرساند خریداران میتوانند با مراجعه باداره حسابداری بنگاه جنگلبا در مرگزودر گنبدکاوس سرجنگلداری قبلا برك مشخصات مزبور را دریافت و با اطلاع از کیفیت معامله پیشنهاد خودرابضمیمه برك مشخصات و فیش بانکی بمبلغ ۵٪ کل‌بهای پیشنهادی خود که باید قبلا بحساب ۱۱۲۴ سپرده بنگاه در بانك ملی ایران شعبه فردوسی ودر گنبد کاوس بحساب سپرده سر ـ جنگلداری در شعبه بانگلی گنبد پرداخت شده باشد تاآخر وقت اداری روز چهارشنبه چهارم تیرماه ۳۷ در مرکز بدفتر بنگاه جنگلبا و درگنبد بدفتر سر جنگلداری تسلیم ورسید دریافت دارند پاکتهای رسیده در تاریخ پنجشنبه پنجم تیرماه۳۷ درمرکز و سرجنگلداری باز وقرائت خواهد شد حضور پیشنهاد دهندگان در کمیسیون مزایده آزاد است . بنگاه‌در رد یا قبول یك‌یاکلیه پیشنهادات آزاد است
مدیرعامل بنگاه جنگلبا
سرتیپ هوشنك امجدی
۱-۳ آ-۹۳۳۲

آگهی رسمی
بمنظور تهیه انواع آرد در همدان شرکتی بنام شرکت ارد همدان با مسئولیت محدود با سرمایه سه‌میلیون وپانصد هزاریال باشرکت‌آقایان مهدی مکاره‌چیان همدانی ومحمد اعتمادومحمد اسمعیل اعتماد از تاریخ بیستم اردیبهشت‌ماه ۳۷ بمدت نامحدودتشکیل گشته که‌مدیریت عامل شرکت و حق امضاء باآقای محمد اعتماد میباشدو درتاریخ پنجم خردادماه ۳۷ زیرشماره نود ودو ردر دفترثبت شرکت های داخلی ثبت همدان به‌ثبت رسیده‌است متصدی ثبت شرکتهای داخلی ثبت همدان . عطاءاله سعیدی
رئیس اداره ثبت همدان
حسن‌علاء
آ-۹۲۵۰

آگهی مناقصه ۱۸
شماره آگهی منتشره ازطرف‌شرکت تلفن درشماره ۹۶۲۷ (۸) بوده و اشتباها ۱۸ چاپ شده است که بدینوسیله تصحیح میشود .
آ-۸۶۱۲

اتومبیل فروشی

یکدستگاه کامیون کمپرسی فابریکی
دوج فارگو مدل‌نو کمی کار کرده‌کاملا مرتب بفروش میرسد .
طالبین به‌شرکت اطلس خیابان‌سعدی کاشی ۴۶۲ تلفن ۳۴۴۰۱ ـ ۳۹۱۵۰ مراجعه فرمایند .
آ-۵۷۳۳ ۱-۵

یکدستگاه شورولت استیشن
مدل ۱۹۵۵ بسیار مرتب بفروش میرسد خریداران میتوانند ازساعت ۸ تا ۱۰ صبح به‌شرکت اندوچ پا مسئولیت محدود خیابان خیام پاساژ امیر سلیمانی مراجعه فرمایند .
آ-۵۷۰۷ ۱-۲

واگذار میشود

چهارباب اطاق واگذار میشود
فردوسی مقابل سفارت انگلیس عکاسخانه رویال .
آ-۵۶۹۷ ۱-۲

نوزاد

خداوند به‌آقای کاظم موسوی ویانو خیرالنساء پسری عنایت فرمود ـ . بانو جواهر وآقای قربانعلی عسکری نیز دارای پسری شده‌اند .

(آگهی‌مزایده اجاره‌موقوفه)
بانظارت اداره اوقاف تهران شش دانگ مزرعه عباس‌آباد موقوفه مرحوم حاج ملاعلی کنی باحداقل اجاره بهای سالیانه مبلغ ۲۵۰ر۰۰۰ ریال نقداز طریق مزایده اجاره داده میشود .
داوطلبان اجاره بایستی مبلغ ۳۰ر۰۰۰ ریال برسم سپرده حساب شماره ۴۰۲۸ بانکملی بازار بسپارند و پیشنهاد خودرا باقبض سپرده در پاکت سر بسته تاپایان وقت اداری روز ۱۲ـ۴ـ۳۷ بدفتر کل اوقاف تسلیم ورسید دریافت دارند ـ پیشنهادهای رسیده درروز ۱۴ـ۴ـ۳۷ ساعت ۱۰ صبح در اداره اوقاف تهران خوانده میشود برای کسب اطلاع از شرایط مزایده به آگهی تفصیلی با بدفتر کل اوقاف مراجعه نمایند توضیح آنکه داوطلب اجاره بایستی سیصد هزار ریال بعنوان پیش قسط هنگام تنظیم اجاره‌نامه بپردازد وتعهدنامه محضری نیز بامضاء کسر بگذارد .
رئیس اداره اوقاف تهران‌مهدیان
آ-۵۷۵۱

آگهی حصر وراثت برونده ۳۳۱ ـ ۳۴ مدنی

آقای سید حیدر دارای شناسنامه شماره ۵۰ فرزند سید جعفر ازاین دادگاه‌درخواست گواهی حصروراثت نموده و چنین توضیح داده که در تاریخ سال ۱۳۲۳ سید جعفردرقریه سیاه کلان اقامتگاه دائمی خوددرود زندگی گفته ورثه آنمرحوم منحصر است به سید حیدروام سلمه‌فرزندان متوفی شماره شناسنامه سید حیدر ۵۰ و امسلمه ۴۹ وتسهیرت آنها میر ـ بزرگی ومحل صدور شناسنامه ها طهران میباشد اینك بالتحام تشریفات مقدماتی درخواست مزبوردرسه نوبت پی در پی‌ماهی یکمرتبه آگهی‌منتشر تاهرکس اعتراض دارد باوصتنامه از متوفی نزد او باشد از تاریخ نشر نخستین آگهی ظرف سه ماه نقدیم بدادگاه دارد والا گواهی صادر وهر وصیت نامه جز سری ورسمی که‌بعد ازاین موعد ابراز شود از درجه اعتبارساقط وبلااثر خواهد بود
رئیس‌دادگاه کرج
۱-۳ آ-۴۱۵۶

حصر وراثت
آقای عباد اسد روحانی دارای شناسنامه شماره ۲۷ فرزند فیض‌اله ازاین دادگاه درخواست گواهی حصر وراثت نموده و چنین توضیح داده که آقای فیض‌اله روحیان در تاریخ ۲۵ر۵ر۱۳۲۶ در زنجان اقامتگاه دائمی خود بدرود زندگی گفته ورثه آنمرحوم منحصر است به‌آقایان عباداله روحانی ومحمود روحانی و احمد روحانی و ابوالقاسم و بانو معصومه روحیان که اولادش میباشند .
اینك با انجام تشریفات مقدماتی درخواست مزبوردرسه نوبت پی در پی‌ماهی یکمرتبه آگهی‌منتشر تاهرکس اعتراض دارد باوصتنامه از متوفی نزد او باشد از تاریخ نشر نخستین آگهی ظرف سه ماه بدادگاه تقدیم دارد والا گواهی صادر وهر وصیت‌نامه جز سری و رسمی که بعد از اینموعد ابراز شود از درجه اعتبار ساقط و بلااثر خواهد بود .
رئیس‌دادگاه بخش زنجان ـ
محمد حسن فتوره‌چیلر
نوبت اول ۲۴ر۳ر۱۳۳۷
۱-۳ آ- ۷۹۱۰

دکترهای متخصص دوامراض‌زنان

دکتر جواد غفور زاده
جراح و متخصص بیماریهای زنان و مامائی . دروازه شمیران اول خیابان خورشید پذیرائی ساعت ۴ تا ۸ بعداز ظهر تلفن ۳۵۲۷۱

دکتر حسین پارسا
متخصص دربیماریهای زنان زایمان غیر طبیعی چپ رزیدنت سابق بیمارستان رازشکنان پذیرائی ۵ تا ۷ بعداز ظهر نشانی مطب ـ خیابان استخر اول کوی پاریس .

دکتر جعفر غروی
جراح بیماریهای زنان و زایمان پذیرائی ۴تا۷ بعداز ظهر نشانی مطب ـ خیابان سعدی گوچه‌جنوبی بیمه تلفن ۳۷۲۰۶

دکتر عظیم زاده
جراح بیماریهای ریه از دانشگاه پاریس نشانی پیچ شمیران تلفن ۳۹۵۰۱

دکتر امیر منصور سرداری

دکتر های متخصص درمجاری ادرار و تناسلی
دکتر محمد رضا مسند
خیابان سعدی بالای بیمارستان امیر اعلم تلفن ۳۲۳۹۲ پذیرائی ۴ تا ۸ بعداز ظهر.

دکتر عباس جناب زاده
دارای گواهینامه از دانشکده طب فرانسه امراض مقاربتی و مجاری ادرارودستگاه‌تناسلی خیابان‌منوچهری روبروی دبیرستان زاندارك.

دکتر ا ـ پولوسا
متخصص بیماریهای مقاربتی مجاری ادرار و تناسلی پذیرائی صبح و عصر خیابان فردوسی شمالی‌مقابل خیابان کوشك کوچه صادق تلفن ۴۶۵۸۹

دکترهای متخصص درامراض‌چشم
دکتر احمد جهانشاهی
متخصص وجراح بیماریهای چشم از دانشگاه پاریس پذیرائی ۶ تا۸ بعداز ظهر شاهرضا مقابل خیابان فرصت تلفن ۸۱۹۱۳

زایشگاه

زایشگاه مادر
تحت‌نظر بانو دکترمشکوة بابیشترین طریقه ونازلترین قیمت .
نشانی دروازه دولت تلفن ۶۹۰۱۲
زایشگاه دکتر عفت بنی‌آدم
میدان بهارستان تلفن۳۸۰۳۲

بیمارستان وزایشگاه دکتر فوالنصر (موحدی سابق)
حشمت‌الدوله چهارراه فروردین
تلفن ۴۱۱۴۸ـ۴۵۳۰۵

آموزشگاه بهمن خیاط

اموزشگاه عالی خیاطی(السنیتو فرهنگ) عالیترین مرکز تعلیم خیاطی گلسازی ،ماشین نویسی باامتیازرسمی وزارت فرهنگ .
حسن‌آباد مقابل آتش‌نشانی

هنرستان عالی‌خیاطی زانادارك
دارای‌امتیاز رسمی از وزارت فرهنگ نشانی ـ خیابان سی متری چهارراه حشمت‌الدوله مقد مخصوص‌بانوشبیازی

آموزشگاه خیاطی مهرایران
بهترین کلاسهای دوخت و پرش درآموزشگاه خیاطی‌مهرایران‌ـسلسبیل چهارراه مرتضوی

کافه رستورانها

همه‌شب در باغ‌مصفای کافه‌رستوران باستانی (بهشت‌تهران) آواز خواننده محبوب بانو افت بهمراهی ارکستر آقای ریاحی رقص عربی بانو سامة بهمراهی استاد محمود حجازی وکمبو استاد اسامة واکروبات‌بانه سیمراو برنامه‌های ایرانی‌وفرنگی‌ـخانواده‌های محترم می‌توانندهمه‌شب از برنامه‌های جالب ماستفاده نمایند سالن مجزا جهت جشن عروسی مهیا میباشد .
خیابان شمیران بهشت‌تهران تلفن ۳۹۹۷۰

همه شب در کافه رستوران شعله از آواز بانو شیرین خواننده رادیو و رقصهای بانو لیلی ارتیست فیلمهای فارسی استفاده فرمائید .لاله‌زارنرسیده به چهارراه کنت .

دکترهای متخصص درامراض داخلی

دکتر حکیمیان
متخصص در امراض داخلی نشانی چهارراه عزیزخان پذیرائی ۴تا ۸ بعد ازظهر تلفن۴۶۱۵۸

دکتر رسولی
امراض‌داخلی ـجراحی اطفال‌پذیرائی ۵تا۸ بعداز ظهرنشانی حشمت‌الدوله چهارراه گلشن تلفن ۴۳۰۸۵

دکترهای متخصص بیماری‌اطفال

دکتر نراقی
متخصص دربهداشت و بیماریهای کودکان خیابان شاه ـ چهارراه کیتی پذیرائی از ۴ تا ۸ بعد از ظهر صبح ها و ملاقات با تعیین وقت قبلی

دکتر علی نوذری
از دانشگاه جون‌هاپکین امریکاپذیرائی ۳تا ۷ بعداز ظهر نشانی پیچ شمیران تلفن ۳۸۴۱۸

دکترضیا احسانی
پزشك بیماریهای اطفال ، داخلی معالجات بابرق (دیاترمی)
نشانی ـ خیابان پشت لشکرایستگاه ورزشگاه تلفن ۶۷۵۶۴

دکتر رازبان
رئیس درمانگاه بیمارستان کودکان اوقات پذیرائی از ۵ تا۹ بعداز ظهر صبحها باتعیین وقت قبلی چهارراه پهلوی سبه

دکترهای متخصص درگوش وحلق‌وبینی

دکترعباس کاشانچی
متخصص وجراح گوش وحلق و بینی‌از دانشکده پزشکی پاریس پذیرائی عصرها نشانی شاهرضا روبروی خیابان فرصت .

دکتر حسین خلیلی
اکسیژن تراپی شبانه روز دائراست تلفن ۴۰۸۵۳ خیابان کاخ اول خیابان تیر

دکتر ناصر زند حقیقی
متخصص وجراح بیماریهای گوش وگلو وبینی آسیستان سابق‌بیمارستان های پاریس نشانی خیابان سبه چهار راه پهلوی تلفن ۴۷۰۴۷ پذیرائی۵تا ۷ بعداز ظهر.

دکترجاوید نهورای
متخصص و جراح بیماری های‌حلق و گوش وبینی از دانشکده پزشکی پاریس شاهرضا ابتدای کاخ شمالی دست چپ تلفن ۴۷۳۱۰ پذیرائی ۴ تا۸ بعداز ظهر

دکترهای‌متخصص درجهازهاضمه
دکتر رفیعی
متخصص بیماریهای جهاز هاضمه دانشگاه پاریس .
معده ـ کبد ـ روده ـ پذیرائی ۳تا۸ بعداز ظهر خیابان جامی اول خیابان پاریس.

آزمایشگاهها

ازمایشگاه نیر
دکتر محسن مجتبائی
دروازه دولت روبروی ایستگاه‌خط ۴ تلفن ۳۲۷۱۹ ـ ۴۴۴۸۰

احتیاجات زندگی

Rgeosan
رگوزان بهترین حمیر دندان‌ساخت سوئیس است .
سموم دفع آفات نباتی ـ کودشیمیائی ماشین سمپاش
میدان شوش ـ فروشگاه کشاورزان

خ ـ پدیدیان
مشاور فنی امور فروش و تبلیغات لاله‌زار سرای ابهری اطاق شماره ۵۵ تلفن ۳۸۷۷۰

کارخانه صندوق نسوز خرم
جهت انجام کارهای فلزی
نشانی فردوسی شمالی شماره ۷۱۱ تلفن ۳۸۶۴۴

بنگاه حسینی

ایستگاه تجریش خریدار همه نوع زمین در شمیران تلفن ۸۴۲۹۱
۵۰۷۳۸
تلفن گانون تبلیغاتی طوطی‌میباشد

دکترهای متخصص درامراض زنان

دکتر محمود صالحی
متخصص جراحی زیبائی و پلاستیك اوقات پذیرائی ۳ تا ۶ بعداز ظهر نشانی خیابان شاهرضا روبروی بیمارستان زنان تلفن ۳۵۶۰۹

دکترنوابی
متخصص جراحی پلاستیك وزیبائی از پاریس پذیرائی ۵ تا ۷و۵ بعداز ظهر چهارراه پهلوی شاه رضا تلفن ۴۶۱۸۲ ـ ۴۴۸۰۸

دکترهای متخصص در امراض‌قلب

دکتر تیمور کلالی
متخصص بیماریهای قلب‌ازدانشکده پزشکی پاریس خیابان شاه آباد عمارت ۱۰ طبقه تلفن مطب ۳۴۱۲۲ تلفن منزل ۴۰۵۹۶

دکترهنربخش
متخصص قلب‌وعروق چهارراه عزیز خان پذیرائی ۴تا۷ بعداز ظهر تلفن ۴۴۰۹۰

دکتر یوسف پور
متخصص بیماریهای قلب و عروق از دانشگاه پاریس .
پذیرائی ۳ـ۸ بعداز ظهر ـ خیابان جامی ابتدای کوچه پاریس .
تلفن ۶۸۲۷۰

دکترهای متخصص درامراض دهان ودندان

دکتر آرام صفریان
خیابان یوسف‌آباد روبروی ت.ث.ث کوچه سیمی تلفن ۴۴۵۰

دکترقدیریان
میدان فوزیه اول خیابان شهناز

دکتر دانشگر
امراض مقاربتی جلدی تناسلی و سمستی امراض زنانه و نازائی خیابان سبه مقابل پستخانه .

دکترهای متخصص درامراض پوست

دکتر محققی دانشیار دانشکده‌پزشکی
پذیرائی از۴تا۸ بعداز ظهر .
نشانی دروازه دولت روبروی پمپ بنزین تلفن ۳۰۰۹

دکتر فلك اسا
متخصص بیماریهای پوست وامراض مقاربتی پذیرائی صبحها و عصرها نشانی سه‌راه سیروس تلفن۵۱۱۷۲

دکتر میهدی در بیمارستان

مهدی افتخاری
«وکیل پایه‌یك دادگستری »
خیابان شاه ـ چهارراه‌فروردین ـ تلفن ۴۲۲۲۴

شیرازی
وکیل پایه۱ دادگستری
نشانی اول‌نادری تلفن ۴۵۰۰۳

دکتر مجید حائری
اول خیابان نادری تلفن ۴۵۰۰۳

دکتر دادوند
لاله‌زارپائین سرای ابهری کاشی ۲۰۹ مکرر تلفن ۳۱۶۸۹

علی مشیری یزدی
وکیل پایه یك دادگستری
خیابان اسلامبول پاساژ فرخ

احمد یعقوبی
لاله‌زار سرای ابهری از۵تا۸ بعداز ظهر تلفن ۳۸۷۷

دفترخانه‌های درجه یک تهران

دفترخانه ۲
محمد بهبهانی شاهرضا روبروی‌لاله‌زار نو تلفن دفتر ۶۹۵۵۰منزل ۳۳۱۰۹

دفترخانه ۱۴
محمد سلطانی خیابان فلاح چهارراه یاس تلفن ۳۲۱۹۰

دفتر خانه ۴۰
حسین قیصری التهای‌شهباز‌سپه بمیدان خراسان تلفن ۲۷۴۶۳

دفتر خانه۶۹ کمال شاه آبادی شاهرضا پیچ شمیران تلفن۳۶۳۸۲

دفتر خانه۷۱سید عباس هاشمی سی متری مقابل کوچه‌شیبانی تلفن ۲۱۴۶۳

دفترخانه ۸۶ ایرج‌کمالی
امیریه چهارراه مختاری تلفن ۲۷۴۷۲

دفترخانه اسناد رسمی درجه‌اول شماره ۹۶ شاهرضا اول فرصت تلفن ۴۵۸۲۳

دفترخانه ۱۱۴
آقای فخرالدین عمید دروازه‌شمیران خیابان مازندران ایستگاه پل سنگی تلفن ۳۹۸۵۷

دفترخانه ۱۲۴ جلال زرین‌خیابان سعدی روبروی‌ایران‌تورتلفن ۳۲۱۶۵

دفتر خانه اسناد رسمی ۱۲۶
آقای خلخالی میدان۲۴ اسفند

دفترخانه اسنادرسمی ۱۳۹
رضا عاصم گرگان چهارراه معینیه تلفن ۳۵۸۳۴

دفتر ازدواج ۲۲۰ طلاق ۷۵
صرفدفتر فقیه مرندی ،دروازه دولت انتهای خیابان بهار

حوادث گوناگون

حاشیه

مادر شوهر

دیروز جوانی که‌از جور مادر زن بستوه آمده‌بود خودرا مسموم کردو زن ومادر زن خودرا بخون کشید.

چندروز پیش نیز دوعروس جوان که ازستم مادر شوهر بفغان آمده‌بودند اقدام بانتحار کردند که‌البته از مرگ نجات یافتند .

ظرف چندروز اخیر چندفقره شکایت دیگر ازمادر زن ومادر شوهر و خواهر شوهر وغیره نیز بدادسرا رسیده است .

حقاکه‌داستان جنگ عروس ومادر شوهر دیگر در شمار (سنن ملی) ما در آمده و یك‌امراجتناب ناپذیر محسوب گردیده است .

بطوریکه از افسانه‌ها وضرب‌المثل ها، شعرها وترانه‌های کهن برمیاید این جنگ و نزاع ازآغاز خلقت‌ابوالبشر باتوپ وتشر وچوب و چماق ولنگه کفش درفلات‌ما شروع شده ومن از آن میترسم که‌تا روز «هفتادهزارسال» ادامه داشته باشد.

بنده شخصا آنچه از ایام طفولیت‌تا کنون بخاطر دارم این جنگ و جدال حکایتها دارد .

یك ترانه‌ای ازایام قدیم در این باره بیادگار مانده که شاید شماهم شنیده باشید. موضوع ترانه‌این است که مادرشوهر پس‌از آنکه پسرش را داماد کرد واوراسخت سرگرم‌عروس دیدحسدمادرشوهریش جنبیدودرحالیکه دست روی سینه برمهرخود گذاشته بود خطاب به‌پسر روزگاران‌کودکی و مهرمادری وخلاصه حق‌شیر رآیاد آور شد .

ولی پسر سخت سرگرم عروس بود وباشاره بقامت دلارای عروس در جواب گفت : «اینجا باغ‌است‌وبستون برو سینه فیرستون - والبته میدانید که یعنی چه؟ گذشته از این هنوزهم آوای دسته‌جمعی دخترکان وپسربچه هائی که‌حین بردن عروس ترانه‌معروف «بیابرویم ازاین ولایت» رامیخواندند و میخوانند درگوش ماست. اگردقت فرموده باشید این ترانه درقسمت‌های آخر بجاهای باریکی میکشید تاآنجاکه درترانه میگویند :

«آمدند، بازآمدند ، ازخانه داماد آمدند» همه کور وهمه‌کر وهمه‌چشم‌ها نم‌نمی» وپس‌از مبالغی تعریف که از عروس وقوم وخویش عروس میشود مقداری ناسزا درهمان شب اول‌ضمن ترانه‌ای که بارقص‌وپایکوبی و دایره وتنبك همراه است تحویل داماد و مادر و خواهرش و تمام کس وکارش میشود.

غرض این است که‌جنك خانواده عروس باخانواده داماد ازآن جنگهای قدیمی‌است .

بنده خیال میکردم این کینه‌توزی مربوط به‌زمانی باشدکه داماد بافهر و غضب وسوار براسب عروس را تصاحب کرده ازمیان خاندان وی‌می‌ربود وحال که‌بحمداله مابه نعمت دمکراسی رسیده‌ایم کم‌کم این حرفها واین‌خصومتهای کهن‌فراموش‌میشود. امابا‌کمال تاسف می بینیم که این خصومت همچنان باقیمانده است . حتی خانمهای تحصیل کرده ومتجدد هم درهمین زمان بته‌کلی‌را که برگهای تیزشاخ شاخ دارد «زبان مادرشوهر» نام داده‌اند .

چنانکه گفتیم جنك عروس ومادر شوهر ازآن جنگهای قدیمی استولی اختلاف داماد ومادرزن که تازگی‌مد شده مربوط بمانیست و تصورمیکنم این تحفه را «جعفرخان‌ها» از فرنك آورده‌اند.

بهترین شاهد این مدعا افسانه ها و فیلمهای فرنگی است که‌در همه‌آنها مادر زن یك‌موجود مزاحم معرفی شده ونامی از مادرشوهر درمیان نیست . تاکنون آنچه ماشنیده بودیم آن‌بوده که «مادرزن» داماد خودرا باندازه فرزند خود دوست دارد وبخاطردخترش هم که‌شده خیروصلاح اورا میخواهد و واقعا داماد ومادرزن با مهربانی و صفای دلیدبری کنار هم زندگی‌میکردند و همیشه تعداد (دامادهای‌سرخانه) زیاد بود.

مادلمان میخواست جنك عروس و مادرشوهر مانند بسیاری از رسوم قدیم ازمیان برود وحالا این ازمیان نرفته ونبرد داماد ومادرزن هم‌بدان افزوده شده است. امیدواریم این یکی‌را دیگر خدابخیر بگذراند.

درهر حال این جنگها ونبردهای خانوادگی واقعا دردناك و تاسف آور است . بنده دوسیه این‌قبیل نزاعها وزدوخوردها را درششماهه اخیر بادقت مطالعه کرده‌ام وباین نتیجه رسیده‌ام که‌ریشه اغلب این منازعات اول فقر ودوم جهل است . خداوند بلای فقر وجهل را ازمملکت مادور نماید . انشاءاله تعالی

احمد سروش

یك ژاندارم‌گمشده است

مامورین ژاندارمری معتقدند این ژاندارم‌کشته شده است. قسمتی‌از لباس وفانوسقه ژاندارم بدست آمده وکوشش مامورین جهت یافتن خود ژاندارم یاجسد وی به نتیجه نرسیده است

چند روز است که مامورین ژاندارمری گنبد قابوس در جستجوی ژاندارمی بنام محمد علی دوگرنچی مامور پاسگاه پیش‌کمر واقع در گنبد قابوس میباشند ولی تاکنون اثری از وی بدست نیامده است تنها دیروز کلاه و قسمتی از فانوسقه ژاندارم مزبور در دره کودك جنبه قریه «آق‌زراتاج» از توابع گنبد قابوس بدست آمده و بایدست آمدن این اشیاء مامورین ژاندارمری گنبد قابوس احتمال میدهند که ژاندارم مزبور بقتل رسیده باشد .

بااین حال تجسس مامورین برای یافتن خود ژاندارم یاجسد او بشدت ادامه دارد ولی تااین لحظه هنوز مامورین ژاندارمری گنبدقابوس دراین باره توفیقی نیافته‌اند .

جریان واقعه و علت مفقود شدن ژاندارم مزبور بدینقرار بوده که چند روز قبل شخصی بنام ترابعلی با قیافه‌ای گرفته و پریشان بپاسگاه ژاندارمری «پیش‌کمر» مراجعه کرده و اظهار داشت که مبلغ زیادی از شخصی طلبکار است که بدهکار از پرداخت آن خودداری میکند محمد علی دوگرنچی ژاندارمی که در آنجا حضور داشت داوطلب شد که باتفاق ترابعلی بهر محلی که وی میگوید برای وصول طلب بروند . بلافاصله ژاندارم مزبور وسائل کار خودرا آماده کرده تفنگش را برداشت و پس از خدا حافظی از رفقایش باتفاق ترابعلی عازم نقطه نامعلومی گردید ولی چند ساعت بسر رسید و از مراجعت ژاندارم خبری نشد مامورین پاسگاه ژاندارمری جریان را بگروهان ژاندارمری گنبد قابوس اطلاع دادند و غیبت نامبرده را متذکر گردیدند این موضوع ابتدا بی‌اهمیت تلقی شد ولی چند روزی که از این جریان گذشت واقعه کسب اهمیت کرد بدین جهت از طرف گروهان ژاندارمری گنبدقابوس عده کافی ژاندارم بجستجوی‌ژاندارم گمشده پرداختند و کلیه نقاط را تحت نظر قرار دادند تااینکه روز گذشته در دره کودك جنب قریه آق‌زراتاج از قراء گنبد قابوس کلاه ژاندارم مزبور و قسمتی از فانوسقه وی‌رابدست‌آوردندبدنت‌آوردن اشیاء بود نیز اطلاعی در دست نیست .

دستگیری سارقین قبل ازسرقت

صبح دیروز مامورین کلانتری سیزده دو سارق پیشینه دار بنام‌علی فلاحی فرزند حسن‌واحمد معصومی فرزند حسن که دریکی از کوچه‌های‌فرعی خیابان شاهرضا قصد سرقت را داشتند دستگیر ساختند

پرونده همراه با متهمین جهت تحقیقات بادارہ آگاهی ارسال گردید .

نزاع وچاقو کشی

صبح دیروز رضا فرزند قاسم شهرت جلالی برسر اختلاف حسابی که باسید علی اکبر فرزند سید فرج رفتگر برزن ته داشت در خیابان باب همایون باوی بتزاع پرداخته واورا باچند ضربه چاقو شدیدا مجروح ساخت .بلافاصله مامورین کلانتری نه ضارب را دستگیرساختند .

دیشب بین حبیب فرزند عزیزاله واحمد فرزند حسین وحسین فرزند مختار ومحمد فرزند غلامعلی وبداله فرزند علی درخیابان حاج عبدالمحمود نزاع رویداد وحسین با چاقو حبیب‌اله را مجروح ساخت .

مجروحین در بیمارستان سینا بستری شدند وپرونده ها همراه متهمین بدادسرا ارسال گردید .

پرونده زنی باتهام‌دائر کردن اماکن فسادبدادگاه فرستاده شد

آخروقت دیروز کسب اطلاع‌شد پرونده اتهام بانو محترم چهره‌پور معروف به محترم قزوینی که از سه سال قبل در دادسرای تهران تحت رسیدگی بود واخیرا از طرف آقای امیر کلانی بازپرس شعبه ۳٤ برای رسیدگی نهائی وصدور رای بدادگاه عالی جنائی فرستاده شده بود بعلت نقص پرونده از طرف دادگاه مجددا به شعبه بازپرسی فرستاده شد .

اتهام این زن دائر کردن‌مراکزفساد وتحریک وربودن دختران کمتر از ۱۸سال میباشد که از سه سال قبل در دادسرا مطرح است آقای امیر کلالی بازپرس مربوط در این باره بخبرنگار ما گفت :هفته‌آینده از این پرونده رفع‌نقص شده ومجددابدادگاه فرستاده خواهد شد .

نزاع شدید بین اهالی شهرستانك

دراین نزاع سه نفر براثر شلیك گلوله بسختی مجروح شدند

بقراریکه ازژاندارمری کل‌کشور کسب اطلاع‌شده است: دیروز بین عده‌ای ازاهالی شهرستانك برسر اختلافات ملکی نزاع شدیدی‌روی دادونزاع کنندگان باسلاحهای‌سردوگرم‌مسلح‌بودند مدت‌چندساعت‌بمنازعه پرداخته ودرنتیجه تیراندازی وتهاجم سه نفراز نزاع کنندگان بر اثر شلیك گلوله بسختی مجروح شدند.

سرانجام مامورین ژاندارمری درجریان دخالت کرده وغائله راختم‌و متهمین نیزدستگیروبایك قبضه تفنك برنو ودورشته قطار فشنك که متعلق بشخصی‌بنام علی‌اکبرفرزند ابراهیم بود تحویل مقامات قضائی شدند .

سرقت ساعت ازشهرری

بعداز ظهر دیروز صاحب مغازه فروشگاه فلاح درایستگاه شهرری بقصد صرف ناهار ازمغازه خارج شد ومغازه رابرادر سیزده ساله‌خود واگذار کرد درهمین هنگام یکنفر بمغازه مراجعه کرده‌وباتمهیداتی‌طفل مزبوررا ازمغازه خارج کرد درهمین هنگام همدست شخص مزبور وارد مغازه شده وساعتهای مغازه راکه معادل ۳۰٫۰۰۰ ریال ارزش داشت بسرقت برده وباتفاق دوستش فرارکرد .

لحظه‌ای بعد کودك سیزده ساله متوجه شدکه ویترین مغازه ازساعتها خالی شده است جریان باطلاع کلانتری شهرری رسید واینك جریان برای دستگیری سارقین درکلانتری تحت تعقیب است .

شیره خانه‌ای درکنار رودخانه

طبق اطلاع قبلی مامورین کلانتری تجریش همراه مامورین دائره تجسس پلیس تهران بمنزل جعفرنامی واقع درخیابان مقصود دیك کنار رودخانه رفته یکدستگاه نگاری باآلات وادوات آن ومقادیری شیره کشف کردند متصدی این شیره کشخانه صبح‌امروز باپرونده‌بکمیسیون منع کشت خشخاش اعزام شد .

زنی باچراغ نفتی آتش گرفت

دیروز بانو نرگس فرزند علی عیال محمدعلی ساکن قریه فشاپویه دراثرآتش گرفتن باچراغ‌نفتی‌سوخت وبسختی مجروح‌شد.بانوی‌مزبور بوسیله بستگانش دربیمارستان فیروز آبادی بستری شد .

زندان بجای حجله

دامادی که باپول مسروقه قصد ازدواج‌غیر قانونی‌داشت بزندان رفت

دامادی که بزندان رفت

بعداز ظهر دیروز مامورین اداره آگاهی مستخدم بیست‌و هفت ساله‌ای بنام علی عسکری را که درمنزل و مطب پزشکی خدمت میکرد واز مطب مقداری وجه نقد سرقت کرده وقصد ازدواج با خدمتکار همان منزل راداشت دستگیر ساختند .

خبرنگار ما گزارش میدهد : سه‌روز قبل آقای دکتر علی دشتی بادارہ‌آگاهی شکایت کرد که از مطب وی واقع در خیابان شاه مبلغ چهل‌هزار ریال‌وجه نقد سرقت شده است . آقای سرهنك قریب رئیس اداره آگاهی رسیدگی به‌پرونده را به‌آقای هوشیار رئیس شعبه ۸ آگاهی رجوع کرد . درنتیجه تحقیقات وبازدید از محل سرقت مامورین آگاهی متوجه شدند که سرقت داخلی بوده وممکن است مستخدمین‌منزل‌علی‌عسکری وعذرا در آن دست داشته باشند .

بلافاصله مستخدمین باداره آگاهی جلب و تحت بازجوئی قرارگرفتند ، علی در تحقیقات بکلی منکر سرقت پول بوده وعذرا نیز ازماجرا اظهار بی‌اطلاعی میکرد ولی مامورین دربازرسی بدنی ازعذرا مقداری جواهرات (دستبند و گردبند و انگشتر) که‌ارزش آنها بیش از بیست‌و پنجهزار ریال بود بدست آوردند .

عذرا در مقابل سئوال مامورین درباره جواهرات اظهارداشت . که جواهرات راشوهر وی مدتهاست برای وی‌خریده و بعنوان هدیه ازشهرستان یزد که‌در آن مشغول کاراست جهت وی ارسال داشته است .

ولی پس‌از تحقیقات زیاد بالاخره عذرا اعتراف کرد که جواهرات راعلی برای وی خریده است .

علی که‌تااین لحظه‌حاضر باقرار نبود ناچار بسرقت خود اعتراف کرده‌اظهار داشت :

من از مدتها قبل که درمنزل ومطب دکتر مشغول کار شدم به عذرا دل بستم وپس‌از چندی نیز وی به من علاقمند شد . اما مشکلی که برای ازدواج ما وجود داشت آن بود که‌من درآمد کافی جهت انجام عروسی و تهیه مقدمات آن‌نداشتم پس‌ازمذاکراتی که باعذرا کردم قرار شد که من به تدریج مبلغی وجه از منزل سرقت کرده و خرده خرده مقدمات عروسی رافراهم سازیم .

علی پس‌از سرقت مبلغ چهل هزار ریال ، بیست وپنج‌هزار ریال آنرا برای خرید لباس عروسی وتهیه جواهرات خرج کرد و بقیه آنرا در بانك پس‌انداز نمود .

بلافاصله آقای خونی مامور تعقیب موضوع کلیه جواهرات وپول بانك راأخذ و بصاحبش مسترد نمود . جالب آنکه ضمن تحقیق بیشتر معلوم شد عذرا شوهر دارد و بااینحال درخواست ازدواج علی‌راقبول‌کرده‌بوده‌وقصدداشته از شوهرخودطلاق‌گرفته با علی‌ازدواج کند . ولی مامورین اداره آگاهی با اعزام علی بزندان این نقشه را بنهم زدند .

تصادفات وسائط نقلیه

تصادفات زیر دربیست‌و چهار ساعت گذشته درتهران روی داده است . کامیون شماره ۱٦۱۳٦ برانندگی حسین تهرانی در خیابان شوش باعابری بنام اسمعیل فراهانی تصادف و ویرا مجروح ساخت .

● تاکسی شماره ٦۷۳۵ برانندگی حجت فرزند عزت در قلهك با عابری بنام حسین داداشان تصادف واو را مجروح کرد .

●اتومبیل شماره ۱۰۱۹٤ برانندگی موسی فرزند ربیع در خیابان شاهپور با دوچرخه سواری‌بنام‌مسلم‌صادقی تصادف‌و ویرا مجروح‌نمود.

●تاکسی شماره ٤۷٤۷ برانندگی محمود فرزند محمد در خیابان شوش باشخص مجهول‌الهویه‌ای تصادف و ویرا بسختی مجروح نمود . مجروح دربیمارستان بستری وقادر بتکلم نیست .

●اتومبیل کرایه شماره ۱۱۸۵ برانندگی علی فرزند عبداله در میدان بهارستان باعابری بنام علی صالحی تصادف واو را مجروح‌ساخت.

●فولکس واگن شماره ۲۰ برانندگی سیدکمال فرزند سیدمحسن درخیابان پهلوی با عابری بنام لوی‌میکائیل تصادف‌واورا مجروح نمود .

●اتومبیل شماره ۹۷۹۳ برانندگی حسن فرزند عباس شهرت‌احمدی درسه‌راه ژاله باعابری بنام سلطان محمد برادران فرزند محمد علی تصادف واو رامجروح ساخت .

مجروحین دربیمارستان سینا و شفا وامدادی بستری ورانندگان ازطرف کلانتری های مربوطه باپرونده امر بدادسرا اعزام شدند .

آ-۹۳۷٤

آغاز دوره جدید اطلاعات دانش آموز

باقطع تازه وبیسابقه درمطبوعات ایران

* **دوره جدیداطلاعات‌دانش‌آموز** باجشنهای‌بزرك‌وبیسابقه...
* **دوره جدید اطلاعات دانش‌آموز** باهمکاری نویسندگان جدید...
* **دوره جدید اطلاعات دانش‌آموز** بامسابقات ابتکاری و جوایز گرانبها....
* **دوره جدید اطلاعات دانش آموز** باهمکاری‌بهترین‌نقاشان وکاریکاتوریستها .....
* **دوره جدید اطلاعات دانش‌آموز** بامقالات علمی، ادبی، اخلاقی....
* **دوره جدید اطلاعات دانش‌آموز** با‌شیرین‌ترین مقالات و کاریکاتورهای فکاهی...
* **دوره جدید اطلاعات دانش‌آموز** باجهترین داستانهای یك شماره‌ای ودنباله‌دار

خانم، آقا:

اطمینان داریم که دوره جدید اطلاعات دانش آموز را می‌پسندید وبفرزندان خود مطالعه آنرا اجازه خواهید داد.

آ-۷۱۸۷

دستگاه جدید تهویه ساخت:
ورتینگتن
با مختصات بی سابقه

دوران سه مرحله‌ای
باعث تعدیل هوا در قسمت های مختلف اطاق میشود .

بی صدا بودن کامل
نتیجه دقت در ساختمان و مسدود بودن منافذ و روغن کاری کامل یاتافتهاست که مادام العمر بدون صدا کار میکنند دارای بوشش عایق کامل .

بکار انداختن بدون زحمت
تهویه ورتینگتن باکمترین مراقبت کارخود رادقیقا انجام‌میدهد اگر در مراقبت از تهویه قصوری از شما سر بزند باکمترین توجه دوباره بکار مشغول میشود .

WORTHINGTON
علامت اطمینان در سراسر جهان

نماینده انحصاری درایران : شرکت سهامی جنرال مکانیك خیابان شاهرضا بین کوی البرز تلفن ٤۵٤۰۸ ـ ٤۷٤۸۹

آ-۹۱٦۲

مجلس شورای ملی

ساعت یازده وچهل دقیقه قبل از ظهر امروز جلسه‌علنی مجلس‌شورای ملی بریاست آقای سردار فاخر تشکیل رسمیت یافت .

ابتدا سئوال آقای کدیورازوزارت کشاورزی درباره دفع آفات نباتی و حیوانی مطرح شد و معاون‌وزارت کشاورزی جواب داد .

بعد بحث‌در لایحه اصلاحیه مالیات بردرآمد دنبال شد .

تلفات امراض حیوانی درخراسان

آقای کدیور سئوالی از وزارت کشاورزی درباره دفع آفات و وظایف بنگاه سرمسازی حصارك رازی نموده بود که آقای حکیمی معاون وزارت کشاورزی‌چنین گفت: نماینده محترم سئوال فرموده‌اند که مسئول‌معالجه وپیشگیری‌امراض حیوانی چه دستگاهی است ؟

البته مبارزه باآفات وامراض دامی با وزارت کشاورزی است ودر این زمینه هم وزارت کشاورزی کوشش های لازم را نموده و می نماید .

حتی باید گفت که کشور ما با توجه بکشور های همسایه پیشرفت های قابل توجهی در این زمینه بدست آورده است .

از جمله باید عرض کنم که در کشورهای همسایه بهای سرم و حقوق دامپزشك وغیره‌را ازدامداران میگیرند، در صورتی که وزارت کشاورزی و بنگاه سرمسازی رازی همه احتیاجات مبارزه با امراض دامی را مجانا در اختیار دامداران می گذارد ودر مواقع لازم دامهای کشور را بر ضدامراض تلقیح می کند وانصافا کشاورزان نیز نهایت مساعدت و استقبال را مینمایند .

گویا علت سئوال نماینده‌محترم شیوع بیماری زردی در بین حیوانات خراسان بوده است .

باید عرض کنم که‌تاکنون‌دوای‌این مرض که خسارات فراوانی وارد می آورد از خارج وارد میشد و دامداران با قیمت گزافی آن را خریداری میکردند ولی اخیرابنگاه سرمسازی رازی این دوارا درایران تهیه کرده و بقیمت نازلیی در دسترس همه قرار گرفته است .

وزارت کشاورزی نهایت جدیت را در انجام وظایف محوله دارد وبزودی نیز لایحه ای برای اجرای پروژه‌ای در ریشه کن کردن امراض حیوانی تقدیم مجلس می شود .

ثروت ملی..

آقای کدیور گفت: تلگرافات زیادی ازطرف دامداران خراسان بوزارت کشاورزی‌و نمایندگان‌مجلس مخابره شده‌است و تقاضای توجه بیشتری ازطرف وزارت کشاورزی رادارند .

آقایان اگر چه‌دامها‌متعلق‌باشخاص است ، ولی همین دامها جزوثروت ملی مملکت‌محسوب میشود بنده تصدیق میکنم که‌موسسه رازی خدمتگذار مملکت است ،ولی‌این موسسه ودستگاههای وزارت کشاورزی باید بموقع‌واردعمل‌شوند تاامراض شایع شده نتوانند تلفات فراوان‌وارد آورد .

متاسفانه بعلت اینکه دستگاههای کشاورزی بموقع اقدام نمیکنند ، تلفات زیادی بدامهای مملکت وارد میآید،ووقتی وارد عمل میشوند که دیگر چندان نتیجه‌ای بدست نمی‌آید .

درسال اخیر مرض زردی بین‌دامها خراسان خسارات زیادی وارد آورده است و متاسفانه‌بموقع‌وزارت‌کشاورزی اقدام نکرده‌است .

بنده تقاضا دارم که‌وزارت کشاورزی برای جلوگیری ازامراض حیوانی‌تدارکات لازم را قبلادرتمام استانها فراهم نماید تادر موقع بروز امراض بتواند بموقع واردعمل بشود .

درحضور ژاندارمها...

عرض دیگر بنده مربوط باین‌استکه درمشهد باحضور ۵ نفر ژاندارم شخصی راکشته‌اندوگویا قاتل هم بااسب ژاندامها فرار کرده و حالا آزادنه میگردد وبدین ترتیب خون بیگناهی پایمال شده‌است .

از جناب آقای ذوالفقاری معاون نخست‌وزیر تقاضای رسیدگی باین امرا دارم .

(عمیدی‌نوری سئوالی از وزارت کشور درمورد روغن خریداری از امریکا تقدیم داشت)

لایحه مالیات

بحث‌در لایحه مالیات بردر آمد ادامه یافت وپیشنهادات رسیده‌در ماده نوزدهم که بموجب آن‌برای بازرگانانی که دفاتر تقلبی تنظیم میکنند واز پردا خت مالیات فرار میکنند تعیین مجازات شده است قرائت گردید .

آقای طباطبائی پیشنهاد کرد که به‌آخر ماده مذکور این جمله اضافه شود :

همچنین ماموریتی که گزارش خلاف واقع درامر مالیاتی داده یا تعمدا وسایل تعقیب مؤدیانی راکه بی‌تقصیر ند فراهم سازند بحبس تادیبی از چهار ماه تا دوسال محکوم سازند .

باین پیشنهاد بعد ازبیانات‌آقای طباطبائی وآقای وزیر دارائی رای گرفتند وتصویب گردید وبماده الحاق گردید .

آقای صدر زاده پیشنهاد کرد که بعداز جمله «اقامه‌دعوای مزبور ازطرف‌وزیر دارائی بعمل خواهد آمد » اضافه شود :«وزیر دارائی مکلف است قبلا برای تشخیص موضوع نظر محاسبین خبره وقسم خورده را جلب و در صورت‌تایید آنها در مقام تعقیب واقامهٔ دعوی برآید .»

باین پیشنهاد نیز رای گرفتند تصویب شد وضمیمه ماده نوزدهم گردید وچون دیگر پیشنهادی‌نبود بماده مزبور رای گرفتند وبشرح زیرتصویب گردید .

ماده ۱۹ ـ تبصره ذیل بماده ۳۲ قانون مالیات بر در آمد مصوب سال ۱۳۳۵ اضافه میشود .

هر کس دفاتر واسناد مربوط‌بدفاتر بازرگانی‌راکه برای‌تشخیص مالیات ملاك عمل میباشد بقصد فرار از پرداخت مالیات بر خلاف حقیقت تهیه یا تنظیم وبه آن استنادنماید از چهار ماه تا دو سال بحبس تادیبی محکوم میشود .تعقیب واقامه دعوی مربوراز طرف وزیر دارائی بعمل خواهد آمد. وزیر دارائی مکلف است قبلا برای تشخیص موضوع نظر محاسبین خبره وقسم خورده را جلب ودر صورت‌تائید آنها در مقام تعقیب واقامه دعوی.

بر آید .

کارمندانی که امر مالیاتی مختومه‌را مجددا مورد اقدام قرار دهند بانقصان از خدمت دولتی که کمتر از یکسال نخواهد بود در دادگاه اداری محکوم خواهند شد .دادگاهها خارج از نوبت بجرائم مذکور رسیدگی خواهند نمود همچنین ماموریتی که گزارش خلاف واقع در امر مالیاتی‌داده یا تعمداوسایل تعقیب مؤدیانی را که بی تقصیرند فراهم سازند به حبس تادیبی از چهار ماه تا دو سال محکوم سازند .

ماده بیستم

بعد ماده بیست در موردهیئت‌عالی حل اختلاف در مرکز استانها و اعضاء این هیئت و طرز کار این هیئت قرائت ومطرح مذاکره قرار گرفت در این ماده نیز کمیسیون های دارائی و دادگستری اختلاف عقیده داشتند در گزارش علیحده تنظیم و تقدیم مجلس کرده بودند.

بعد از بیانات آ قای عمیدی‌نوری مخبر کمیسیون دادگستری ، صدر زاده ودکتر شاهکار در این ماده درباره اعضای این هیئت که بنظر کمیسیون دادگستری باید صرفا قاضی باشند نه کارمندوزارت دارائی توضیحاتی دادند و با موافقت مجلس گزارش‌کمیسیون‌دادگستری مطرح مذاکره قرار گرفت .

آقای دکتر پیرنیا در کلیات این لایحه تذکراتی داد و گفت : در قانون مالیات بردر آمد سابق یك بدعت برای این دادگاهها گذاشته شد چون در زمان حکومت آقای دکتر مصدق دیوان دادرسی‌دارائی منحل شد ودر نتیجه این وضع‌پیش آمد . بدین‌جهت بنده با پیدایش هیئت حل اختلاف مخالفت کردم و تقاضا نمودم‌مجددادیوان دادرسی دارائی شروع بکار کند .

پیشنهاد بنده اینست‌که قانون‌زمان آقای دکتر مصدق لغو شود ورسیدگی نهائی بین دعاوی مردم و دولت‌دریك دادگاه بمعنی واقعی دادگاه بعمل‌آید. آقای صدرزاده ضمن تذکراتی عقیده داشت‌که :ماده‌ایکه در کمیسیون دادگستری تنظیم شده مفیدو کاملا به‌صلاح است‌که بهمان صورت‌تصویب شود.

به ماده بیستم گزارش کمیسیون دادگستری رای گرفتند و بشرح زیر تصویب شد :

ماده۲۰ـ درماده ۴۱ قانون‌مالیات‌بر درآمد مصوب ۱۳۳۵اصلاحات زیربعمل می‌آید :

۱ـ هیئت عالی حل‌اختلاف مالی در مرکز هریك از استانها نیز در صورت احتیاج تشکیل خواهد گردید. مادام که هیئت مزبور در مرکز استان‌تشکیل نشده موضوع در هیئت عالی حل اختلاف مالی تهران رسیدگی خواهد شد.

۲ـ تبصره ذیل بعنوان تبصره ٤ بماده ٤۱ قانون مالیات بردر آمداضافه میشود :

تبصره ٤ـدعاوی اجرائی اعم است ازاینکه دعوی صرفا از اقدامات‌اجرائی ناشی شده ویا شکایت ازاین جهت باشد که‌اقدام اجرائی قبل ازطی مراحل نهائی وقطعی مالیات شده است درمورد اخیر اگر هیئات عالی حل اختلاف شکایت راوارد دانست اجرائیه را ابطال بدون اینکه وارد ماهیت‌بشود قرار رسیدگی امررا بعنوان مرجع مربوطه صادر می‌نماید.

نیمساعت بعداز ظهر جلسه ختم‌شد وجلسه آینده بروز یکشنبه موکول شد.

سؤال از دولت

سئوال‌زیر در جلسه امروزمجلس شورایملی تقدیم گردید.

مقام محترم ریاست مجلس شورایملی

دریکی ازنشریه‌های تهران‌چنین خواندم:

شهرداری‌تهران روغنهای خریداری خودرا ازامریکا باهفت میلیون‌وسیصد هزارتومان ضرورودوسال ممطلی هفته‌قبل بفروش رسانید. این‌روغنها دوسال پیش‌برای مبارزه‌با گرانی روغن‌از امریکابمبلغ۲۰ میلیون‌تومان خریداری‌شد ولی‌شهرداری هرچه کوشید آنرابفروش برساند ممکن‌نگردید تااینکه‌قسمت عمده‌آن فاسد شد وچندی قبل اداره معاملات‌خارجی آنراخریداری کرد تا بصاحبان کارخانجات صابون‌پزی وشمع سازی بفروش برساند.

تقاضا دارم جناب آقای وزیرمحترم کشوربا مراجعه‌به پرونده امربرای توضیح ازابتداتاانتهای این معامله‌بمجلس شورایملی حاضرشده جریان‌را پاسخ دهندکه اولاحقیقت‌این معامله ازچه‌قرار بوده‌وثانیا روشن کنندکه‌آیا ضرری‌بشهرداری تهران وارد شده یانه‌و ثالثا اگرهم‌شده مسئول‌آن کیست وتکلیف مردم‌شهر بااین ترتیب کارها چه میباشد؟ **عمیدی نوری**

فردا وزراء بازرگانی و صنایع ومعادن وارد میشوند

آقایان وزراء بازرگانی وصنایع ومعادن‌که قرار بود امروز باهواپیما ازفرانس از ژاپون بتهران وارد شوند فردا ساعت یك بعدازظهر باهواپیمای اختصاصی وارد خواهند شد .

امار هوائی

درجه حرارت هوای تهران ازایستگاه اداره کل‌هواشناسی درروز ۱۴ر۳ر۳۷ به قرار ذیل بوده است:

ساعت ۶ر۳۰: ۲۱ درجه سانتی‌گراد بالای صفر

ساعت ۱۲ر۳۰: ۳۰ درجه سانتی‌گراد بالای صفر

ساعت ۱۸ر۳۰: ۳۰ درجه سانتی‌گراد بالای صفر

حداکثر درجه حرارت‌تهران ۳۱وحداقل آن۱۸ر٤درجه سانتی‌گراد بالای صفربوده است.

تشکیل جلسه‌شورای سلطنت‌بتعویق‌افتاد

امروز آقای علاء وزیردربار شاهنشاهی بخبرنگارما گفت :چون کسالت آقای نخست‌وزیر هنوز کاملا مرتفع نگردیده جلسه‌شورای سلطنت که‌قرار بود بعدازظهر امروز تشکیل گردد بساعت ۵ بعدازظهر روز سه شنبه بیستم خردادماه جاری موکول گردید .

دکتر هیدن مدیرعامل بنگاه خاور میانه

دکترجان بادورئیس بنگاه خاورنزدیك که‌اخیرا وارد تهران شده است امروز اظهارداشت که‌دکتر لایل هیدن تغییر شغل پیدا کرده واکنون مدیر عامل‌بنگاه‌خاورمیانه میباشدوسریل کروتل‌مدیرسابق بریاست یك‌موسسه خیریه که‌هدفش مبارزه‌باجذام میباشد منصوب شده است .

دکتر هیدن وآقای کروتل امسال بایران مسافرت‌کرده‌و مراسم تحویل آموزشگاههای ورامین که‌توسط بنگاه خاور نزدیك تاسیس شده است بوزارت فرهنك شرکت‌داشتند وبپاس خدماتی که‌در این مورد دکتر هیدن درایران انجام داده اخیرا بدریافت یك‌قطعه نشان و تقدیر نامه ازدولت ایران مفتخر گردید .

ملاقات با وزیر امور خارجه

ساعت ده‌و نیم امروز آقای‌سفیرکبیر بلژیك و ساعت یازده ونیم آقای وزیرمختار رومانی درایران درکاخ وزارت امور خارجه با آقای حکمت وزیرخارجه ملاقات ودر پیرامون روابط کشورهای خود باایران مذاکره نمودند .

کلاسهای یکساله‌تمام روز میشود

بطوریکه ازاداره تعلیمات ابتدائی فرهنك استان تهران کسب اطلاع شده است‌این اداره اقداماتی بعمل‌آورده تادرسال تحصیلی جدید حتی‌الامکان دبستانهاوکلاسهای یکساله راتبدیل بتمام‌روز بنمایند وباین منظور ازوجود معلمین جدیدالاستخدام استفاده خواهد شد.

بموجب اقداماتی که‌اداره تعلیمات ابتدائی بعمل آورده‌درسال جدید به وضع مدارس ملی‌کماکان توجه‌بیشتری خواهد شدوسعی خواهد شد که لوازم مدارس ازقبیل میزونیمکت توسط هنرستانهای فرهنگی‌ومحصلین حرفه‌ای وفنی‌ساخته شود.

لزوم مجازات مامورین متخلف دارائی

در جلسه خصوصی مجلس شورایملی مورد موافقت نمایندگان قرارگرفت

از ساعت نه و ربع تا ساعت یازده ونیم بامداد امروز جلسهٔ خصوصی مجلس شورایملی تشکیل بود .

دراین جلسه ابتدا آقای سردار فاخر حکمت اظهار داشت :

چون پیشنهادات مختلفی روی قانون اصلاح مالیات بردرآمد ازطرف آقایان شده است ، خواستم دراین جلسه بحث شود وموضوع حل‌گردد تا لایحه در مجلس معطل نشود .

بعد چند تن از نمایندگان در مورد مالیات اطباء و مجازات مامورین متخلف تذکراتی دادند ودرنتیجه قرار شد که به پیشنهادی‌که برای‌مامورین متخلف مجازات قائل شده رای بدهند .

و بطوریکه در خبر جلسهٔ علنی مجلس نوشته‌ایم ، پیشنهاد آقای طباطبائی قمی دراینمورد مطرح و تصویب گردید .

« گفتار دشتستان»درحلقه‌محاصره

خبرنگار ما از شیراز ظهر امروز تلفنی اطلاع داد بنا بگزارش‌هائی که ظرف دو روز اخیر بمرکز ستاد سپاه پنج رسیده ستون اعزامی مخفی گاه غلام رزمی یاغی معروف‌راکه ازطرف مامورین انتظامی‌به «گفتار دشتستان» ملقب شده در محاصره گرفته وهرآن حلقهٔ محاصره را تنگتر مینماید .

بنا باظهار یك مقام مطلع احتمال میرود که مامورین اعزامی سپاه پنج ظرف چند روزآینده این یاغی خطرناك‌را باسارت درآورند .

ظرف چند روز اخیر عده‌ای ازکسان غلام رزمی وتفنگچیان مسلح وی خودرا به ستون اعزامی تسلیم نموده‌اند و اینك علام رزمی فقط با عده معدودی از یاران میر سپرده خویش در مخفی‌گاه خود پنهان شده است .

ثبت‌نام برای استفاده از بورسهای تحصیلی

بطوریکه خبرنگار ما اطلاع میدهد ثبت نام برای استفاده از بورسهای تحصیلی که بموجب قانون مصوب مجلسین تصویب شده است در وزارت فرهنك آغاز گردید .

بموجب این قانون همه ساله وزارت فرهنك تعدادی از دانشجویان واجد شرایط را بخرج خود بکشورهای اروپا وآمریکا میفرستد .

خلاصه اخبار

آناپولیس ـ پرزیدنت آیزنهاور ، طی نطقی دربرابر فارغ‌التحصیلان آکادمی نیروی دریائی گفت که صلح عادلانه را تنها دربناء قدرت یعنی قدرت نیروهای مسلح میتوان حفظ کرد .

واشنگتن ـ سخنگوی وزارت امور خارجه آمریکا اطلاع دادکه بزودی یك کنفرانس بین‌المللی برای گفتگو پیرامون پیشنهاد آیزنهاور در باره مناطق قطب جنوب در واشنگتن تشکیل خواهد شد

لندن ـ هارولد مك‌میلان، دیشب با رهبران اتحادیه‌های کارگری برای پایان دادن باعتصاب ۳۲ روزه رانندگان اتوبوس مذاکره کرد

برلن ـ ظرف چند روز اخیرسیزده تن از پزشکان واستادان دانشگاه برلن شرقی به‌آلمان غربی پناهنده شده اند

برلن ـ دادگاه رودستوك در آلمان شرقی دو دانشجوی آلمانی را باتهام تحریك دانشجویان علیه یکی از استادان کمونیست بدو سال ونه‌ماه و یکسال وهشت ماه زندان محکوم کرد

توکیو ـ نیروی دریائی شوروی پنج‌کشتی ماهی گیری ژاپنی را در حوالی جزایر «هابومائی»توقیف‌کرد.

هالیفاکس ـ پل‌هانری اسپاك‌دبیر کل‌اتحادیه آتلانتیك‌شمالی‌گفت‌خطری‌که امروز غرب را تهدید می‌کند مانند تهدید کمونیسم در سال ۱۹٤۸نیست. امروز خطر از نظر سیاسی واقتصادی در کشورهای عقب مانده آسیا و خاور میانه وآفریقاست

لندن ـ یکی از افسران سابق انگلیس نامه‌ای بامضاهای متعدد برای ملکه انگلستان فرستاده و تقاضاکرده است که ماکاریوس بزرگترین‌دشمن انگلیس را هنگام ورود بانگلستان بمقامات قضائی تسلیم کند .

پراك ـ دیشب در پراك رسماًاعلام شد که چکوسلواکی کار شناسانی برای شرکت در مذاکرات مقدماتی تحریم آزمایشهای اتمی خواهد فرستاد

واشنگتن ـ پنج کشور ازچهارده کشور دعوت‌آیزنهاوررا برای‌فرستادن ناظر بمنظور مشاهده آزمایشهای‌اتمی آمریکا قبول کرده‌اند

مسکو ـ خروشچف درپاسخ خود به پیام نهضت ضد اتمی انگلستان گفته است که پافشاری غرب برای ایجاد یك سیستم بازرسی جهت خلع سلاح اتمی بخوبی عدم تمایل این دولتها را برای قطع‌آزمایشهای اتمی نشان میدهد .

از امشب برنامه افتتاحیه

تراس باشکوه سینما سهیلا

بزرگترین و مشهور ترین اثر اجتماعی و انتقادی سینمای مکزیك که بعد از دو سال انتظار بروی پرده می‌آید

شاهکار تهیه‌کننده هنرمند

آلبرت توگرت خرابات *Maison de Rendez-Vous* نینون سویلا ـ رودلفو اگرستا

باشتراك :

خرابات ازجمله فیلمهای نادری است‌که بدون استثناء مورد تحسین وتقدیر تمام تماشاچیان‌ازکلیه طبقات قرار خواهدگرفت.

خرابات یك فیلم معمولی وقابل مقایسه باسایر فیلمهای مشابه نیست بلکه یك اثربزرك وپر ارزش عالی است‌که ازاولین صحنه شروع بیننده را بسختی محو ومجذوب‌آن‌خواهدشد

خرابات فیلمی‌است‌که آهنگهای آن ازجمله معروفترین آهنگهامحسوب شده واز روز نمایش فیلم‌تاکنون بیش از میلیونها صفحه از آنها بفروش‌رفته‌ـ بعلاوه آهنك‌معروف«مارشه پرسان» (بازار ایران) بصورت جالبی ضمن رقص نینون سویلادراین‌فیلم‌اجرامیگردد

خرابات شاهکاری است‌که امیلیو فرناندز تهیه‌کننده فیلم معروف (محله نفرین شده) بعدازدیدن آن‌گفته است «خرابات» را باید بهترین نمونه سری فیلمهای اجتماعی واثر جاودان سینمای مکزیك دانست.

خرابات

درهر کشوری که تاکنون نمایش داده شده رکورد فروش فوق‌العاده‌ای بدست‌آورده است.

وبالاخره خرابات

فیلمی است‌که شرکت (آشنا) باکمال اطمینان دیدن آنرا بهمه علاقمندان سینما توصیه مینماید.

شروع: ۵ر۷ و۵ر۹ بعداز ظهر

نمایش فیلمهای بسوی ستارگان قهر رنگی ـ دوبله مصنوعی فارسی و دن،رودخانه آرام ـ رنگی‌بازیرنویس فارسی محصول۱۹۵۷شوروی باموفقیت درسالن زمستانی‌سینما سهیلا ادامه‌دارد

ASN.N.A. Co

آ-۸۹٥٤

از چهارگوشه تهران

جشن پانزدهمین سال مجله سخن

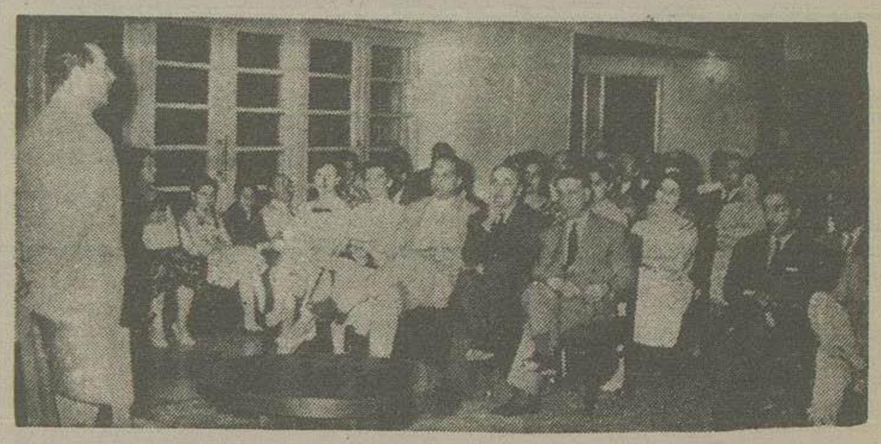

از ساعت شش و نیم بعد از ظهر بمناسبت پانزدهمین سال تاسیس مجله سخن از طرف انجمن دوستداران سخن مجلس جشنی در باشگاه دانشگاه برپا بود که در آن جمعی از رجال و ادبا و فضلاء و روزنامه نگاران شرکت داشتند.

در این مراسم سناتور دکتر خانلری مدیر مجله درباره راهی که «سخن» در چهارده سال گذشته در نشان دادن ادبیات و دانش و هنر امروزه پیموده است سخن گفت. عکس بالا سناتور دکتر خانلری را در حال سخنرانی نشان میدهد.

اطلاعات: جشن پانزدهمین سال مجله وزین «سخن» را به نویسندگان دانشمند آن تبریک میگوئیم و موفقیت آنان را در ادامه این خدمت فرهنگی و ادبی از خداوند خواهانیم.

درمراسم جشن سرور

از ساعت ۵ بعداز ظهر دیروز بمناسبت پایان چهارمین دوره مسابقات سرود آموزشگاهها درتالار فرهنگ مجلس جشنی برگزار شد.

برنامه جشن سرود بنحوبسیار جالبی که حکایت ازپیشرفت هنر موسیقی در مدارس میکرد اجرا شد وجمع کثیری دراین مراسم شرکت داشتند.

مجلس بانواختن سرود شاهنشاهی رسمیت یافت وبعد مراسم جالب بر افراشتن پرچم (درفش کاویانی) انجام گرفت وبعداز اجرای سرود فرهنگ آقای دکترهاکوپیان مدیر مجله موسیقی واستاد هنرستان عالی موسیقی سخنرانی کردو سپس آقای مصطفی کسروی مدیر آموزش سرود وموسیقی گزارش جامعی ازپیشرفت برنامه سرود وموسیقی درمدارس بحضارداد.

دربرنامه دیشب یک قطعه از «مندلسن» (کوربا ارکستر) توسط هنرآموزان سرود وموسیقی اجراگردیدوچند سرود مهیج که آهنگهای آنهااز آقایان: خادم میثاق، دکتر برکشلی، ومصطفی کسروی واشعار ازآقایان سالک ومیر کریمی بودتوسط دانش آموزان بهمراهی ارکستر هنر آموزان سرودوموسیقی برهبری آقای کسروی خوانده شدکه موردتوجه بسیارقرار گرفت.

عکس بالا مراسم برافراشتن پرچم رادر مراسم دیشب نشان میدهد.

باز گشت هواپیمای شاهنشاه

امروز اطلاع حاصل شد. هواپیمای مخصوص «وایکانت» که اعلیحضرت همایونی بوسیله آن بکشور ژاپن مسافرت نمودند فردا از توکیو بتهران باز خواهد گشت.

بااین هواپیما چندنفر از همراهان اعلیحضرت همایونی درمسافرت بژاپن مراجعت مینمایند.

هواپیمای مزبور یکی از هواپیماهای جدیدجت مسافری ملخ دارمیباشد که اخیرا از کشور انگلستان خریداری گردیده است.

پیش قسط کارمندان متقاضی زمین بنگاه بنادر مسترد میشود

۲ هفته پیش اداره بنادر تصمیم گرفت مقداری زمین بین کارمندان خود تقسیم کند بهمین جهت ازبانک کشاورزی تقاضا کرد که پیش قسط این زمین‌ها رااز کارمندان مزبوربحساب بنگاه بنادر دریافت کند، بانک کشاورزی نیز درجریان عمل بعلت کثرت مراجعین دچار اشکال شد وبعداً اداره بنادر تقاضا کردچون زمین‌هائی که برای تقسیم در نظر گرفته تمام شده لذا ازدریافت وجوه بقیه کارمندان خودداری شود

امروز اطلاع حاصل شد که بنگاه بنادر تصمیم گرفته است که پیش قسط پرداختی تمام کارمندان را بآنها مسترد نماید وبرای این منظور ازبانک کشاورزی تقاضای صدور دسته چک نموده است.

اعلامیه اداره نظام وظیفه

درمورد مشمولین پزشک، دندانپزشک، داروساز، دامپزشک

پیرو اعلامیه شماره ۶۳۴۷ فارغ التحصیلان ۱ر۲ر۳۷ بدین وسیله مجددا به کلیه مشمولین پزشک، دندانپزشک، داروساز ودامپزشک متولدین سال ۱۳۰۶ تا ۱۳۱۶ ابلاغ میشود چنانچه منتها تا بیستم خرداد ماه بمنظور انجام خدمت زیر پرچم خودرا بدایره ۲ فارغ التحصیلان این اداره معرفی ننمایند جزو غائبین منظور و برابر مقررات قانون جلب و بخدمت تابینی محکوم خواهند شد.

رئیس اداره نظام وظیفه عمومی - سرتیپ اخوی

قهرمانان آمدند

بقیه از صفحه اول

قهرمانان اولین دسته عبارت بودند از آقایان تختی - زندی - توفیق - سروری - حبیبی - گیوه‌چی - غلام زندی - رعیت‌پناه قهرمانان کشتی ایران و آقایان حبیب‌اله بلور - امیر حمیدی غفوری - لطیفی - داوران ومربیان فدراسیون کشتی و مهندس شاهمیر رئیس فدراسیون شنا - پطروس نظر نظربیکیان مربی تیم ملی بکس ایران

قراربود بااین اکیپ قهرمانان وزنه‌برداری ودوومیدانی دختران و کلیه سرپرستان نیز بتهران بیایند وبسیاری از استقبال کنندگان خودرا آماده استقبال زقهرمانان وزنه‌برداری وقهرمانان دوومیدانی وپینگ پنگ بانوان نموده‌بودند ولی بعللی این قهرمانان بااولین اکیپ بتهران نیامدند وقرار است بقیه قهرمانان که مرکب از ۶۳ نفرمیباشند باهواپیمای دوم روز جمعه ساعت ۱۰ صبح واردتهران شوند.

قهرمانان هریک درجیپ‌های حامل پرچم ودسته گل قرار گرفتند وبا تشریفات خاصی ازخیابانهای تهران عبور کرده وجلوی اداره تربیت بدنی از جیپ‌ها پیاده شدند و پس‌از پذیرائی درمیان ابراز احساسات جمع کثیری محوطه انجمن ملی تربیت بدنی ایران را ترک گفتند.

خطر پریموس

دیشب شاگرد یک مغازه چراغسازی بنام قادر قنبری یازده ساله هنگامیکه مشغول تلمبه زدن به پریموس دکان استاد خود واقع در امامزاده حسن بود مخزن نفت چراغ منفجر شد و اورا آتش زد مجروح که قسمت‌اعظم بدنش سوخته است بوسیلهٔ اهالی محل به بیمارستان سینا منتقل و بستری شد حال وی فوق‌العاده وخیم است.

ضیافت بافتخار امیرالحاج

شب گذشته بافتخار آقای حاج عزالممالک اردلان (امیرالحاج) ضیافتی به‌شام ازطرف آقای حمزه‌غوث سفیر کبیر عربستان سعودی در محل سفارت ترتیب داده شده‌بود در این ضیافت آقایان وزراء، روسای مجلسین، جمعی ازرجال وشخصیت های کشوری وهمچنین عده‌ای از روسای هیئت‌های نمایندگیهای سیاسی مقیم تهران شرکت داشتندوازطرف آقای سفیر کبیر و کارکنان سفارت پذیرائی گرمی ازمدعوین بعمل آمد.

صاعقه هشت نفررا هلاک کرد

بقیه از صفحه اول

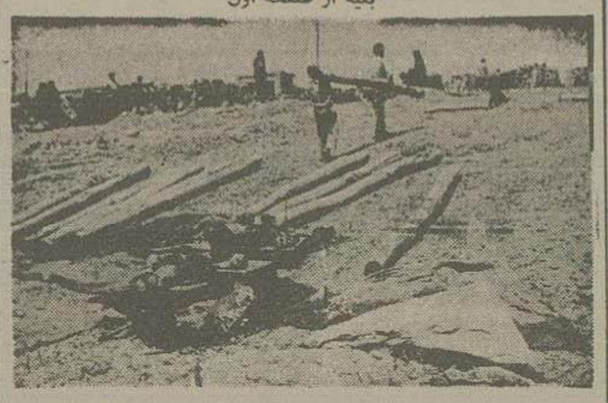

سیل بروجن دریک منطقه آباد جزمقداری چوب وتیر وگل ولای چیزی باقی نگذاشته‌است

شهر وییلاقات اطراف آن ادامه دارد ودر نتیجه رعد و برق وطوفان تاکنون هشت نفردچار برق گرفتگی شده وبهلاکت رسیده و بیش از هفتاد راس گوسفند تلف شده‌است طوفانهای شدیددرخت های کهنسال و تیر چراغهای برق را در هم‌شکسته وباران خساراتی وارد کرده است. هم چنین محصولات زراعتی وسر درختی های چند قریه براثر تگرگ شدید منهدم گردیده است

فومن- پس از گرمای شدیدچند روزه اخیر که منجر بسوختن اراضی زراعتی گردید بعد از ظهر دیروز باران سیل آسائی که نیمساعت ادامه داشت باریدن گرفت وآن قسمت از مزارعی که بر اثر بی آبی سالم مانده بود مشروب گردید و تا اندازه ای از نگرانی کشاورزان کاسته شد. پس از این بارندگی نیمساعته گرما شدت خود را از دست داد و هوا هنوزابری است. بارندگی دیروز در ماسوله منجر بجاری شدن سیل گردید و به یک دکان عطاری که در مسیرسیل قرار گرفته بود خساراتی واردآمد.

بوکان- از چند روز پیش بارندگی های نافعی در بوکان و قراء اطراف شروع شده که موجب رضایت و خوشنودی زارعین گردیده است ولی در بعضی از قراء این بارندگی پس از ساعتی تبدیل به تگرگ شده و زیانهای فراوانی به صیفی کاری و توتون و چغندر وارد کرده است ودر چند قریه نیز بر اثر شدت تگرگ و باران، سیل جاری شده واراضی زراعتی را منهدم ساخته است. خبرنگار ما که از نقاط سیل زده دیدن کرده مینویسد. شدت سیل باندازه ای بود که سنگهای دویست کیلوئی راباخودمیغلطانید. خوشبختانه این سیل تلفات جانی نداشته و خسارات وارده بمزارع گندم چندان زیاد نبوده است. در اثر بارندگیهای چند روزه اخیر قیمت گندم روز بروز رو بتنزل است.

خمین - طوفان شدیدی بمدت هفت‌دقیقه امور عادی شهر خمین را مختل ساخت ورعد و برق و رگبار ارتباطات تلفنی‌راقطع کرد مامورین مربوطه برای تعمیر خطوط تلفنی اقدام کرده اند.

بروجن- قبلا باطلاع خوانندگان محترم رسید که پس از یک بارندگی شدید در بروجن نیز سیلی جاری شد وخساراتی وارد کرد گزارش امروز حاکیست که اهالی جهت ترمیم و تعمیر بناهای ویران شده مشغول اقداماتی شده اند.

براز جان- طوفان شدید وبی سابقه برازجان بمحصولات کشاورزان خسارات فراوانی وارد کرده و موجب نگرانی واضطراب اهالی شده است حرارت هوای براز جان به چهل و پنج درجه بالای صفر رسیده است.

کین‌لی نبرد جدیدی

بقیه از صفحه‌اول

درباره میزان خسارت تقریبی چاه اهواز امروز گفته شد چون گاز در ایران مورد استفاده قرار نمیگیرد نمیتوان میزان خسارت وارده را پیش بینی نمود لکن اگر وضع را با کشور هائیکه گاز نفت را مورد استفاده قرار میدهند مقایسه کنیم میتوان گفت روزانه در حدود صد هزار دلار گاز ازبین میرود.

پیش‌بینی میشود پس از نصب شیر ۸ تنی نیز مدتها گاز از دهانه چاه خارج ودرصورت لزوم سوزانیده شود هنوز نمیتوان تحقیقا معلوم کرد که چه موقع از نفت چاه شماره ۶ بهره‌برداری خواهد شد.

حوادث گوناگون

چهارنفر دردیوانکیفر محکوم شدند

یک عضوبانک صادرات ومعادن که باهمکاری سه نفردیگر یکمیلیون وچهارصدوپنجاه هزارریال ازبانک مزبور بوسیله جعل حساب برداشت کرده بود باشرکایش محکوم گردیدند

امروز شعبه دوم دیوانکیفر برپاست آقای عظیما تشکیل شد وچهار نفررا باتهام برداشت یکمیلیون وچهار صد وپنجاه هزار ریال ازبانک صادرات و معادن بوسیله چک و حساب مجعول محکوم کرد. چگونگی آنکه سال گذشته سه‌نفر بنام مهدی هدایت پور وغلام کوهساری، ستادصمدی رادبایکی ازکارمندان بانک صادرات ومعادن بنام محمدشفیعی تبانی کرده و حسابی بنام ساختگی ومجعول «مهندس ریاضی» بوسیله ستار صمدی راد که خود را مهندس ریاضی معرفی کرده بوددربانک مذکور باز کردند. سپس صمدی راد مبلغ یک میلیون وچهار صدو پنجاه هزار ریال با صدور چند فقره چک ازاین حساب مجعول که اعتبار آنرا محمد شفیعی کارمند بانک تائید کرده بود برداشت نمود. بلافاصله پس از برداشت این مبالغ بانک متوجه موضوع شده‌و پس از تحقیقات کافی محمد شفیعی دستگیر وتحویل دیوانکیفر گردید. وی ضمن بازجوئی سه‌نفر شرکای خود را نیز معرفی کردو پس از بازجوئیهای اولیه امروز شعبه دوم دیوانکیفررای خودرا درباره هریک از متهمین بشرح زیر صادر کرد:

سید محمد شفیعی به ۶ماه زندان و پرداخت مبلغ هفتصد وبیست‌و پنجهزار ریال خسارت بانک، ستار صمدی راد به ۶ماه زندان وپرداخت هفتصد و بیست‌و پنجهزار ریال، مهدی‌هدایت‌پور وغلام کوهساری باتهام معاونت در کلاهبرداری هر یک‌به ۶ماه زندان وپرداخت هزینه دادرسی محکوم‌شدند آقای صادق وزیر سرپرست دادسرای دیوان‌کیفر دراین باره بخبرنگار ما اظهار کردچون حکم قطعیت داشت دستور اجرای آن امروز صادرگردید.

حریق درانبار کالا

ساعت نه و چهل و پنج دقیقه صبح امروز در بنگاه عدل برلیان (انبار کالا) واقع در اول جاده آرامگاه آتش سوزی مختصری‌رویداد.

بلافاصله موضوع باداره آتش‌نشانی اطلاع داده شد. و مامورین آتش نشانی با دو اکیپ مجهز خود را بمحل آتش سوزی رسانیده و بااستفاده از مواد شیمیائی حریق انبار را خاموش کردند. بطوری که آقای نورائی معاون اداره آتش نشانی اظهار می داشت اگر چند دقیقه دیر تر وقوع آتش سوزی اطلاع داده میشد ممکن بود میلیونها تومان کالای انبار طعمه حریق گردد در این آتش سوزی چندان خسارتی به صاحبان کالا نرسید و ضمنا کالاهای سوخته شده بیمه نبوده است.

علت آتش سوزی انفجار مواد منفجره بر اثر حمل و نقل باربران بوده است.

مرگ بعلت استعمال زیاد داروی پزشک

صبح‌امروزجنازه بانوی سی ساله‌ای بنام‌فاطمه فرزند حسن شهرت‌آقاجانی ساکن سرآسیاب دولاب بموجب اعلام بیمارستان شفا دراداره پزشکی قانونی مورد معاینه قرارگرفت.

بقرار اطلاع بانوی نامبرده‌از مدتی‌پیش بیمارو مشغول‌درمان بوده‌است تااینکه دیشب‌بیمار مقدارزیادی ازقرصهائی‌را که پزشک معالج تجویز کرده بود خورده ومسموم شده‌است. آقای‌دکتر طباطبائی پس‌از معاینه علت مرگ را مسمومیت ناشی ازقرص‌ها تشخیص داده وجواز دفن صادرکرد

بمنظور اخاذی خودرا مجروح میکند

دیشب جوان ۱۹ ساله‌ای بنام حبیب فرزند رشید که در اثر ضربه چاقو مجروح شده بود به بیمارستان سینا آمد و بستری شد مامورین بیمارستان جریانرا به کلانتری ۱۱ اطلاع دادند و پاسبان شماره ۳۲۹ کلانتری مزبور برای بازجوئی از مجروح به بیمارستان آمد مجروح در بازجوئی خودرا کفاش معرفی میکرد واظهار داشت که بوسیله یکی از مشتریانش که باو بدهکار است با چاقو مجروح شده است و آدرس ضارب را به‌پلیس داد ولی پلیس اظهار داشت این‌شخص در این امور سابقه دارد وگاه بیگاه برای اخاذی باشخاص مراجعه میکند و در صورتیکه مایوس شود خودرا مجروح ساخته از طرف شکایت میکند و پس از دریافت مبلغی رضایت میدهد. با اینحال پرونده امر تحت تعقیب است.

کشف ۱۴۵ کیلوتریاک زیر درخت

خبرنگار ما از تربت جام صبح امروز گزارش داد: که نیمه شب گذشته گروهبان یکم ذبیح‌اله‌سلطانی رئیس گارد گمرک تربت جام هنگامی که با پنج نفر از افراد خود در اطراف رحیم‌آباد مشغول‌گشت بود. در تاریکی شب متوجه شد که دونفر که یکی سوار اسب ودیگری پیاده میباشد در میان بیابانهای اطراف با سرعت در حال عبور میباشند.

رئیس پاسگاه که در میان بیابان آنهم نیمه شب وجود این اشخاص را با تردید و سوء ظن تلقی کرده بود با افراد خود بتعقیب‌آنها پرداخت وبالاخره پس از طی مسافتی بآنان رسید واز مقصدشان پرسید. این دونفر که خود را غلام‌الدین نجفی و غلام مولای حکمتی ساکن طیبات‌معرفی کردند بمامورین اظهار داشتندجهت انجام کار فوری بده مجاور میروند وچون عجله دارند میان‌بر کرده واز بیابان میگذرند. چون مامورین‌بدین توضیحات قانع نشدند به تحقیقات خود ادامه داده و جستجوی بیشتری کردند و سرانجام با حضور آقای ستو ان شیرازی فرمانده گروهان زیر چند درخت چند کیسه محتوی تریاک کشف کردند.

غلام‌الدین و غلام ناگزیر بقاچاق تریاکها که وزن آنها معادل ۱۴۵ کیلو میباشد اقرار نمودند.

فعلا متهمین و تریاکهای مکشوفه در اختیار گمرک تربت جام میباشند.

نزاع‌در اغذیه فروشی

دیشب سه نفر مرد وارد یک اغذیه فروشی واقع در انتهای خیابان سیمتری شده وراننده ۴۵ ساله‌ای را باچاقو مجروح ساختند.

راننده مزبور محمود غنی زاده فرزند اصغر نام دارد وی دیشب در یک اغذیه فروشی واقع در انتهای خیابان سیمتری مشغول نوشیدن نوشابه‌بود که ناگهان سه نفر وارد اغذیه فروشی شده وبدون مقدمه با چاقو وکارد او را مجروح ساخته ومتواری شدند. محمود بوسیله پاسبان‌شماره ۱۵۶۸ کلانتری پنج به بیمارستان سینا منتقل وبستری شد وضاربین بوسیله مامورین کلانتری ۲۰ دستگیر شدند.

اشتباه در تاریکی

ساعت سه ونیم بامداد امروز حسین ملک زاده فرزند اسمعیل ۱۸ ساله ساکن سرآسیاب، در بخش ۲۰ در پیچ کوچه حسین سنجاقی با مردی مصادف شد. مرد مزبور بدون مقدمه با چاقو باو حمله کرده ومجروحش ساخت.

مجروح وسیله پاسبان شماره ۲۵۳۵ پاسگاه بخش بیست به‌بیمارستان سینا منتقل و بستری شد و ضارب که نامش اکبر فرزند عین‌اله است از طریق پاسگاه‌کلانتری بیست تسلیم دادسرا گردید گفته میشود ضارب‌تمام شب را درآن‌کوچه منتظر شخص دیگری بوده ودرتاریکی شب شکار خودرا عوضی‌گرفته و اشتباها حسین را مجروح‌کرده است.

خطر شیوع هاری در نهاوند وملایر

اهالی تقاضای تشکیل شورای شهربرای معدوم ساختن حیوانات کرده‌اند

امروز بنگاه پاستور اطلاع دادکه یکنفر دیگر از مجروحین ملایر بتهران منتقل شده ودر بنگاه پاستور تحت درمان قرار گرفت بنگاه پاستورمعتقد است چون گرگ هار مزبور درملایر ونهاوند بدامهاوسگهای ولگرد حمله کرده است خطر هاری شدید آن دو شهر را تهدید میکند. وبهمین مناسبت بنگاه تصمیم دارد از شهرداری محل تقاضا کند در اتلاف سگهای مزبور و معدوم ساختن دامهای مجروح‌اقدام کند.

نهاوند

خبرنگار ما امروز از نهاوند اطلاع داده است گرگ هار شب جمعه‌گذشته بعد از اینکه بشهر ملایر حمله برد. تا جلوی دبیرستان (ابن سینا) پیش رفت در آنجا مشغول خوردن گدای - مستمندی بنام درویشمراد شد درآن اثنا چند پاسبان که از میدان شاهپور عبور میکردند گرگ را از آن محوطه راندند گرگ مزبور هم ضمن مجروح ساختن سگهای ولگرد مسیر خود راه بیابان پیش گرفت وپس از کشتن دو نفر ومجروح ساختن ۱۴ نفردرقریه جهان آباد تعداد سی راس گوسفندرا مورد حمله قرار داد ویک‌راس میش را جا بجا خورد وراه ملایر را پیش گرفت در قراء گلدره وانوج هم دو نفر زارع را بسختی مجروح ساخت و بوسیلهٔ زارع سومی بقتل رسید.

مقامات دولتی شهر ملایر با زحمت زیاد گله گرگ را از اهالی گرفته به بتهران ارسال داشتند زیرا اهالی از دادن آن بمامورین دولتی خود داری میکردند.

تقاضای تشکیل شورای شهر

خبرنگار ما اضافه کرده است که‌بنا تقاضای مقامات دولتی‌شورای شهرستان تشکیل خواهد شد تا پیرامون اتلاف حیوانات مشکوک اقدام شود زیرا از هم اکنون در شهر های ملایر ونهاوند اعلام خطر شده ومردم سخت دروحشت بسر میبرند.

سرقت در موقع حمله گرگ

خبرنگار ما گزارش داده است که هنگام حمله گرگ چون پاسبان پاس خیابان حافظ پست خود را ترک کرد سارقین از فرصت استفاده کرده‌بمنزل آقای سرهنگ کنگرلو رئیس حوزه نظام وظیفه نهاوند که در انتهای خیابان حافظ واقع است دستبردزدند.

کشف شیره‌خانه

دیشب مامورین کلانتری ۱۸شیره کشخانه ایرا دریکی ازکوچه‌های خیابان مرتضوی کشف کردند.

طبق اطلاعاتی که‌به‌آقای سرهنگ کشفی رئیس کلانتری مزبور رسیده بود ساعت ۱۰دیشب آقای سروان دهمندی معاون کلانتری ۱۸باحضور نماینده دادستان باتفاق عده‌ای پاسبان خانه شخصی بنام محسن مهدیقلی معروف به«محمد سیاه» رامورد بازرسی قراردادند.

بمحض ورود مامورین محمدسیاه پابفرار گذاشت وازخانه بمحل دیگری گریخت مامورین بتعقیب وی‌پرداخته یکساعت بعدوی رادرهمان حوالی دستگیر کردند.

درشیره کشخانه مزبور تعدادی نگاری بامقداری سوخته تریاک از سوراخ بخاری‌بدست آمد که‌تحویل سازمان منع کشت خشخاش شد.

بقراریکه مامورین کلانتری اظهار داشته‌اند صاحب اصلی این‌شیره کشخانه شخصی‌بنام جلال‌سیاه است که‌اکنون درزندان بسر میبرد ودر غیاب وی‌برادرش محمد سیاه ایر شیره کشخانه رااداره میکرد.

امروز متهم همراه پرونده امرا طریق کلانتری بدادسرا اعزام شد.

قابله غیرمجاز بدوسال زندان محکوم شد

بطوریکه خوانندگان محترم اطلاع‌دارند چندی پیش بانوئی به‌نام فخرالسادات پیشنمازی قابله‌غیرمجاز باتهام‌مداخله درامور پزشکی‌وارتکاب قتل غیرعمدبانومهین‌دخت طاعتی‌ودرحالت درامری که‌تخصص نداشته‌است تحت‌تعقیب قانونی قرارگرفت ودرشعبه ۱۸دادگاه جنحه که‌بریاست‌آقای حجازی تشکیل شده‌بود ازنظرارتکاب قتل غیرعمدبه‌دوسال زندان‌و پرداخت ۵۰۰۰ ریال غرامت وبعلت نداشتن پروانه پزشکی به‌یک سال زندان و۱۰۰۰ ریال هزینه دادرسی وبه‌لحاظ ضرر وزیان وارده به‌مدعی‌خصوصی بمبلغ ۲۰۰ر۰۰۰ ریال غرامت محکوم گردید.

درباره دوشیزه هشت‌ساله

بطوریکه باطلاع خوانندگان محترم‌رشید شعبه پنج‌دادگاه شهرستان‌تهران بموضوع نسب‌یک دوشیزه هشت‌ساله رسیدگی مینماید وجهت اثبات‌ادعاهای طرفین تاکنون دستوراتی صادر نکرده است‌اینک بدنبال این‌ماجرا خبرنگار مابابانو فاطمه قیم‌دوشیزه هشت‌ساله تماس‌گرفت. بانوفاطمه بخبرنگار ما گفت: لازم‌بتذکر است که‌پرونده موردبحث بصورت‌اعتراض بدادخواست‌حصر وراثت درمحکمه‌مطرح میشود وچون موضوع‌جنبه حقوقی‌دارد درشعبه پنج دادگاه شهرستان مورد رسیدگی قرارگرفته است‌و هنوز ازطرف‌دادگاه درباره این‌پرونده حکم‌وقراری‌صادرنشده ودادگاه تاکنون جلسه‌ای برای رسیدگی باین موضوع تشکیل نداده است‌و بالطبع هیچیک ازاصحاب دعوی دردادگاه حضور نداشتند.

هفت فقره نزاع

دربیست وچهار ساعت گذشته هفت‌فقره نزاع درتهران روی داده ودر نتیجه هشت نفر باسامی زیر مجروح شده‌اند آقایان سیدقاسم جعفری فرزند سید احمد ۲۸ساله راننده تاکسی‌وحسن خدا بخش ۵۰ ساله مسافر تاکسی دریک نزاع واقع درپامنار حبیب‌آهن پورفرزند عزیزاله ۲۷ ساله ساکن خیابان جمشید در بخش ۲۰عبداله اژدری فرزند محمد علی ۳۲ ساله ساکن خیابان مخصوص قهوه‌چی دربخش ۵علی‌اکبر باقری فرزند یداله در بخش ۲۳. غلام‌حصیرباف وجهانگیر احمدیان در بخش۱۵ بانو فاطمه سرخابی فرزند بهلول در بخش۴ لطف‌اله لشکری در بخش ۲۰.

مجروحین از طرف پلیس به بیمارستان سینا منتقل وبستری شدند.

خود کشی ژاندارم

بطوریکه خبر نگار ما از گروهان ژاندارمری شهرری کسب اطلاع کرده است دیروز ژاندارمری‌به نام ابراهیم رحیمی بوسیله تفنگ برنو متعلق بخودش خودکشی کرده است علت خود کشی معلوم نیست وجریان تحت تعقیب است.

گرد باد ۱۶ نفر راکشت

منومونی - ویسکانسین - دیشب گردباد شدیدی درشمال شرقی ایالت ویسکانسین روی داده و در نتیجهٔ آن ۱۶ نفر کشته و خانه‌های زیادی خراب گردید.

بعلت قطع روابط ارتباطی هنوز از میزان تلفات و خسارات وارد اطلاع موثقی دردست نیست. گفته میشود بسیاری از ساختمانها واز جمله ۸۲خانه منهدم گردیده است. (خبرگزاری فرانسه)

درهند ۱۰۰ نفر از گرما تلف شدند

کلکته - از دو روز پیش گرمای‌فوق‌العاده شدیدی در مناطق شمال شرقی هندوستان حکمفرما شده ودرجه حرارت در این مناطق به ۱۱۷ درجه‌فارنهایت رسیده.

طبق گزارشهای رسیده تاکنون بیش از یکصد تن از گرما تلف‌شده‌اند.

از پشت ذره‌بین نیوزویک

کالیفرنی - نیروی دریائی مشغول ساختمان یک ازدرزیر دریائی اتمی است که توسط انسانی زنده‌هدایت خواهدشد وقبل ازانفجاررانندە خواهد توانست ازآن دور شود.

فرانسه

بقیه از صفحه سوم

ژنرال سالان شروع بصحبت کرد وگفت : ده میلیون فرانسوی از ته قلب فریاد میزنند زنده باد ژنرال دوگل . ژاك سوستل گفت بالاخره آن لحظه‌ای که سه هفته منتظرش بودیم فرا رسید . ژنرال دوگل درمیان ماست .

دراین موقع ژنرال دوگل رشتهٔ سخن را بدست گرفت :

من ازآنچه دراینجا گذشته است خبر دارم . میبینم آن راهی‌که شما باز کردید همان طریق رستاخیز و برادری است .

شما خواستید که رستاخیزکشور ازهمان بنیاد . یعنی از سازمانهای ما شروع شود» . بهمینجهت من سر کار آمدم .

من از برادری صحبت کردم زیرا شما چنین نمایش با شکوهی از اتحاد جوامع مختلف بمن نشان دادید .

از امروز فرانسه متوجه میگردد که درالجزایر فقط یکدسته‌وجود دارد فرانسویانی باحقوق مساوی و وظایف مساوی .

این امر حاکی ازاین معنی است که همه کسانی که میخواستندیك وطن داشته باشند باید یك وطن برای آنها درنظر گرفت .

ضمن سخنرانی خود ژنرال‌دوگل گفت ارتش منظم فرانسه . ارتشی که تحت فرماندهی رؤسای خود است . ارتشی که درموارد متعدد خودرا نشان داده است هسته‌اصلی و ضامن جنبش فعلی است.

ارتش توانست جلوی سیل راسد کند .

من باین ارتش درود میفرستم و نسبت بآن ابراز اطمینان مینمایم .و برای همیشه روی آن حساب‌میکنم.

ژنرال فریاد زد : زنده بادجمهوری وجمعیت یکصدا شروع بخواندن مارسیز کرد .

(خبرگزاری فرانسه)

۹ مسلمان یك‌نفر فرانسوی

ژنرال‌دوگل درباره نقشه دولت جهت حل مسئله بغرنج الجزایر توضیحاتی نداد . صرفنظرازاستقبال گرم و بیسابقه‌ای که از نطق‌ژنرال دوگل بعمل‌آمد گروهی‌ازفرانسویان مقیم الجزایرباملحق شدن‌بامسلمانان مخالف میباشند . الحاق کامل عبارتست از داشتن یك مجلس‌که درآنموقع مسلمانان دارای اکثریت خواهند بود یعنی درمقابل نه‌مسلمان یکنفر فرانسوی قرار خواهدگرفت.

دوگل باذکر ده میلیون‌فرانسوی ظاهرا ملیون مسلمان وجنگجویان مسلمان راکه تعداد آنها فا معلوم و درگوشه وکنار الجزایر پراکنده میباشند شامل این رقم کرده‌است.

دوگل هنگام ایراد نطق اغلب دستهایش را بسوی جمعیت باز میکرد . قیافه‌اش آرام بنظرمیرسید وتبسمی برلب نیاورد . وی‌درخاتمه بیانات خود چنین گفت : امروز دراینجا به عظمت وشهامت فرانسه پی میبرم . زنده‌باد جمهوری.

(آسوشیتدپرس)

درهای بسته باز میشود

الجزیره - دیروز ژنرال دوگل نخست‌وزیر فرانسه . ازمسلمانان‌و اروپائیان الجزایرخواست تابیکدیگر ملحق شده و سرزمین الجزایر را برای فرانسه بعنوان جزئی ازفرانسه حفظ کنند .

وی خطاب به یکصد هزارنفر که برای استماع نطق وی درجلوعمارت فرمانداری اجتماع کرده بودند گفت «از امروز همه مافرانسوی و اتباع فرانسه هستیم . دارای یك مجمع قانونگزاری میباشیم . طی سه‌ماه آینده ده میلیون فرانسوی باید درباره آینده خود تصمیم بگیرند .

مادرهائی راکه تاکنون بسته‌بود بروی آنها (مسلمین) باز خواهیم کرد . بهترین وسائل زندگی که تاکنون نداشتند تامین خواهیم کرد آنها دارای وطنی خواهند شدکه تاکنون از داشتن آن محروم‌بودند.

امیدی نیست

سازمان ملل‌متحد - نیویورك - دیروز دیپلماتهای عربی در مورد چگونگی طرح‌ژنرال‌دوگل برای الجزایر اظهاراتی نمودند. فاضل الجمالی وزیر خارجه سابق عراق بیکی از خبرنگاران گفت به طرح دوگل امیدی نیست واین تفسیر غیر قابل اجراست مگرآنکه ملیون‌الجزایر ازآن استقبال کنند. من‌امیدی ندارم که‌طرح‌دوگل موردموافقت ملیون الجزایر قرارگیرد.

(آسوشیتدپرس)

شایعات

الجزایر - قبل از نطق ژنرال دوگل این شایعات دهان بدهان میگشت :بعد از اختیاراتی که از طرف دولت به ژنرال رانول سالان داده شده ومورد تایید ژنرال دوگل نیز قرار گرفته است معلوم نیست نقش وزیر الجزایر دیگر چه خواهد بود .از همین شایعات چنین بر می آید که‌احتمال انتصاب ژاك سوستل بیکی از مقامات مهم الجزایر بکلی از میان رفته است .

استقبال مشتاقانه‌ای که از ژنرال دوگل بعمل آمد دو موضوع مهم را روشن ساخت .مردم باتفاق نظر نام ژنرال دوگل را با «الجزایر فرانسه» ادا میکردند واز طرف دیگر بنفع ژنرال ماسووسوستل تظاهرات مینمودند .فقط نام ژنرال سالان .البته با اختلاف علل با ژاك سوستل قابل مقایسه است .باین ترتیب منطقی بنظر میرسد که فرمانده ارتشی الجزایر یعنی کسیکه در اثر شخصیت ولیاقت‌خود توانست تمایلات مختلف را با هم هماهنك ساخته واز هر گونه زیاده روی جلو گیری نماید برای انجام صلح ووحدتی که نخستین مرحله برنامه دوگل مربوط بالجزایر است انتخاب گردد .

ژنرال دوگل از وضعی که بر الجزایر حاکم است ضمن مصاحبه دیروز خود با ژنرال سالان که طبق دستور او به پاریس آمده بود مطلع گردیده بود .تماسی هم که بمحض رسیدن خود با توده های مردم بر قرار ساخت وآنچه‌راکه ضمن عبور از فرودگاه تا کاخ تابستانی بچشم خود دید .او را بوضع روشن ساخت .

(خبرگزاری فرانسه)

واشنگتن ونطق دوگل

نطق ژنرال دوگل درالجزیره با اهمیت بسیاری درآمریکا تلقی گردیده است .

دربین محافل‌سیاسی گفته میشود که عمل ژنرال‌دوگل درمتساوی ساختن حقوق‌مسلمانان وفرانسویان قابل توجه است .

یکی دیگر ازاعضای کمیته‌گفت نیروئی که‌ازنهضت الجزیره ایجاد شده بجمهوری فرانسه‌زندگی‌تازه‌ای خواهد بخشید .

تمام ساختمانهای دولتی توسط چتربازان ژنرال ماسوبدقت محافظت میشود .

(خبرگزاری‌فرانسه)

استقلال الجزایر هدف اساسی است

قاهره - یکی از روسای جبهه آزادی بخش الجزایر امروز اعلام داشت. بر خلاف اخبار منتشره‌جبهه آزادی‌بخش الجزایر بهیچ عنوان موافق شرکت الجزایردر باصطلاح (کمونولث فرانسه) نمیباشد.

نامبرده سپس اضافه نمود مابا هر نقشه امپریالیستی که قصد داشته باشد الجزایر وفرانسه را یکی بداند مخالفت خواهیم کرد. زیرا تاکنون بارها گفته‌ایم که بدست آوردن‌استقلال الجزایر هدف اصلی و اساسی ما است.

نامبرده‌سپس‌افزود که آیا بین‌روابط‌فرانسه والجزایر دردست حکومتی خواهد بود که پس‌از رسمیت یافتن استقلال الجزایر اداره آن‌کشور را در دست میگیرد

رهبر ملیون الجزایر در خاتمه‌افزود که یزودی رهبران جبهه آزادی بخش الجزایر در قاهره جلسه‌ای تشکیل خواهند دادتاوقایع اخیرالجزایر را مورد بررسی قرار دهند.

(خبرگزاری فرانسه)

حمله نیروهای فرانسه

الجزیره - نیرو های فرانسه بکمك هواپیما وهلیکوپتر وزره پوش حمله شدیدی علیه شورشیان الجزایر در ناحیه جنوب شرقی «کورایا» شروع کردند.

تاکنون ۵۲ نفر از جنگجویان‌الجزایری کشته ومقادیر زیادی سلاح نظامی از آنها بغنیمت گرفته شده .

(خبرگزاری فرانسه)

شکایت تونس

نیویورك - سازمان ملل متحد - شورای امنیت دیروز برای رسیدگی بشکایت تونس از فرانسه تشکیل شد. پس ازافتتاح جلسه شورای‌امنیت وزیر دادگستری تونس، پرونده سخن را بدست گرفته واظهار داشت:

احترامی راکه مابرای رئیس دولت فرانسه قائل هستیم مانع از این نمی شود که بگوئیم درپیام جدید ایشان چیز مثبت‌و گامی‌وجود نداشت.وزیر دادگستری تونس سپس افزود: وجودارتش فرانسه‌در تونس‌هیچگونه پایه منطقی‌وقضائی ندارد.

این موضوع تهدیدی است برای صلح وامنیت بین‌المللی در این منطقه از دنیا.

بادر نظر گرفتن همکاری ارتش فرانسه مقیم‌تونس با ارتش فرانسه مقیم الجزایر این خطر بیشتر میشود.

در حاشیه نطق ژنرال دوگل

نطق ژنرال دوگل مبین دو موضوع بود یکی پیوستگی کامل الجزایر بفرانسه ودیگری اتخاذ تصمیمات فوری و شدید .

نخست وزیر فرانسه‌در نطق خود متذکر شد که در الجزایر بجز ده میلیون فرانسوی کس دیگری وجودندارد. اطرافیان ژنرال دوگل معتقدند که از نطق نخست‌وزیر فرانسه نکات زیر استنباط میشود .

۱- در ظرف سه ماه ده میلیون الجزایری مانند سایر فرانسویان در رفراندمی که جهت تغییر قانون اساسی بعمل خواهد آمد شرکت میکنند .

۲- هر وقت انتخاباتی صورت گیرد اهالی الجزایر نیز مانند فرانسویان در آن شرکت خواهند کرد .البته نباید تصور کرد که انتخابات پارلمانی در ظرف سه ماه دیگر شروع خواهد شد .

۳- مسئله الجزایر با نمایندگان الجزایر که عیناً مانند سایر نمایندگان فرانسه جهت شرکت در مجلس فرانسه انتخاب خواهند شد مورد بررسی قرار خواهد گرفت .

۴- مسلمان وفرانسوی از این پس در تمام مواردداری حقوق برابر ومشترکی خواهند شد وحتی حفظ این حقوق توسط قوانین جدید تثبیت میگردد .

۵- از طرف دیگر از نقطه نظر انسان دوستی واخلاق مذاکرات فوری جهت رفع احتیاجات اهالی مسلمان الجزایر بعمل خواهد آمد .

وروشن است که جهت حل چنین احتیاجاتی موضوع با نمایندگان الجزایر که جهت شرکت در پارلمان فرانسه انتخاب خواهند شد در میان گذاشته میشود .

۶- ژنرال دوگل اعتماد زیاد خود را نسبت به ارتش نشان داد واز جانب دیگر اسمی از تعیین‌وزیر الجزایرنبرد.

(خبرگزاری فرانسه)

دوهفته تعویق

سازمان ملل متحد - دیروز دولتین تونس وفرانسه موافقت کردند که جلسه شورای امنیت سازمان‌ملل‌متحد برای رسیدگی باختلافات‌بین‌دوکشور بمدت دوهفته بتعویق افتد .

منابع مطلع اظهارمیدارندد‌راثر مساعی هیئت‌های نمایندگی امریکاوانگلستان توافق بین تونس و فرانسه حاصل شده‌است .

دوگل وماك میلان

پاریس - طبق اخبار منتشره ماك میلان نخست‌وزیر انگلستان قبل‌از اینکه بامریکابرود به‌پاریس‌آمده و باژنرال دوگل ملاقات‌ومذاکره‌خواهد کرد .

تهران مصور

بیگانگان ازجان ماچه میخواهند؟

ریورتاژ جالب وپرهیجان محاکمه سردبیر مجله «اشترن» آلمان

هنرپیشگان خلبان

ومقاله جالبی ازهنرپیشگان مشهورایران‌که بفن خلبانی مشغولند!...

ستارگانیکه درتلویزیون ایران‌کار میکنند- هلی‌کوپترها درآسمان تهران- زن غلام رزمی خودکشی‌کرد- کوه دماوند آتش فشانی میکند

سرنوشت ۲۰۰ هزارکارمند دولت

آمار دقیقی ازکارمندان دولت‌که درهیچ لشریه‌ای تاکنون انتشار نیافته است

کارمندان دولت درشمار محرومترین طبقات اجتماع هستند

شاهزاده خانمهای درویش

خاطرات شیرین وجالبی از امتحانات

دزد عجیبی‌که بخانه وزراء وسفراء دستبرد میزد

چگونه زبردست‌ترین‌گانگسترایران دستگیرشد؟

همه جادر انقلاب

قیام درتانگانیکا برای استقلال- جنك وخونریزی درلبنان برای حفظ قانون اساسی- طغیان مردم امریکای جنوبی علیه سیاست امریکا - بزرگترین فیلسوف جهان میتینك عظیمی را رهبری‌کرد- درانتظار جنایت هشتم

عاشق فداکاری‌نظم شهری را برهم زد!..

مردی‌که خانه‌اش را باپنج ژره پوش محافظت میکند

انفجارات اتمی در صحرای کبیرافریقا- آدمهای یکدست ویك قواره

طغیان مردم امریکای جنوبی وشمال افریقا ولبنان وهائیتی علیه امریکا

مفسرسیاسی جهارراه خاورمیانه دربارهٔ سیاست«انزواطلبی» امریکا که اخیرا درامریکا بازهم برسر زبانها افتاده تفسیر مشروحی نگاشته ومعایب ومحاسن این سیاست را کاملا روشن‌کرده است

دولت لبنان مدعیست‌که حوادث خونین لبنان بدست«ناصر» است، ملیون میگویند زیرسر امریکاست!!...

تاکنون صدها نفر از جوائز «هوش» تهران مصور، بهره‌مندشده‌اند، شماهم می‌توانید دراین مسابقه جالب شرکت کنید

جمعه‌روزانتشارتهران‌مصور

آ-۹۳۹۸

نتیجه قرعه کشی‌سری۳۸۹

بلیطهای هفتگی بخت آزمائی ملی

شماره ۳	۵۰	ریالی
شماره ۸۰	۱۰۰	ریالی
شماره ۹۷۵	۱۰۰۰	ریالی
شماره ۶۸۶۴	۲۰۰۰۰	ریالی
شماره ۱۰۳۹۶	۳۰۰۰۰۰	ریالی
شماره ۱۰۳۹۷	۱۰۰۰۰	ریالی
شماره۱۰۳۹۵	۱۰۰۰۰	ریالی

آ-۹۴۰۲ بنگاه بخت آزمائی ملی

قابل استفاده ادارات- شرکت‌ها- تجارتخانه‌ها

ومؤسسات بزرك

دستگاههای تلفن خودکار

۵و۱۰و۱۵ شماره‌ئی

دارای ۱-۲ و۳ خط خارجی

ساخت کارخانه De TeWe آلمان رسید

استحکام- ظرافت- لوازم یدکی موجود وسرویس منظم وجه‌امتیاز تلفن‌های ما میباشد

شرکت سهامی ایران تکنو- خیابان سعدی

تلفن‌های ۳۹۵۶۳ و۳۹۷۰۸ آ-۹۳۳۶

آگهی اعزام‌دانشجو بخارج

نیروی دریائی شاهنشاهی درسال‌جاری تعدادی دانشجوی افسری از طریق آزمایش ورودی زبان انگلیسی وریاضیات درحدود سال‌ششم ریاضی بدانشکده های دریائی کشورهای ایتالیا وانگلستان اعزام میدارد

شرایط داوطلبان

۱) تابعیت ایران

۲) سن‌کمتراز ۱۸سال وبیشتراز ۲۳سال‌نباشد

۳) دارا بودن گواهینامه قبولی ششم ریاضی وتحصیلات بالاتر

۴) دانش‌آموزانیکه درسال ششم ریاضی مشغول تحصیل هستند میتوانند درمسابقه شرکت نمایند ودرصورت موفقیت اعزام آنان‌بخارج منوط بارائه گواهینامه قبولی سال ششم ریاضی درخردادماه میباشد .

۵) تندرستی کامل وتناسب اندام برابر معاینه پزشکی بهداری نیروی دریائی وارتش

۶) نداشتن سوء پیشینه و دارا بودن سوابق نیك خانوادگی

۷) آشنائی کامل بزبان انگلیسی

۸) سپردن سه‌سال تعهد خدمت درنیروی دریائی دربرابر هر سال تحصیلی

۹) سپردن ضامن معتبر جهت پرداخت هزینه تحصیلی درصورت اخراج از دانشکده دریائی

۱۰) دانشجویان پس‌از طی سه‌سال دوره دانشکده دریائی درصورت موفقیت درآزمایشات دانشکده بدرجه ناوبان دومی مفتخرخواهند شد .

۱۱) کلیه‌هزینه تحصیلی دانشجویان بعهده‌نیروی‌دریائی شاهنشاهی خواهد بود .

داوطلبان واجد شرایط میتوانند بادر دست داشتن ۴قطعه عکس همه روزه ازتاریخ ۱۰خرداد تا بیست‌وپنجم خرداد درساعات اداری‌برکن موم نیروی دریائی شاهنشاهی واقع درخیابان امیرآباد مراجعه وثبت نام نمایند .

آ-۹۴۰۸ از طرف - فرمانده نیروی دریائی - دریادار رافت

شورووی برای خریدهای بزرك ازامریکا اعتبار میخواهد

اگرامریکا بشوروی اعتبار دهد کارخانه‌های این‌کشور باسفارشهائی‌که از شوروی دریافت می‌کنند موفق برفع قسمتی از رکود اقتصادی خواهندشد

واشنگتن - خروشچف در نامه خود به‌پرزیدنت آیزنهاور در مورد توسعه بازرگانی میان دو کشور درخواست دریافت اعتبارات عظیمی نموده است تا شوروی از امریکا ماشین و کالا های مصرفی خریداری کند .

خروشچف گفته است که طی چند سال ممکن است حجم بازرگانی دو کشور از چندین میلیارد دلار بگذرد، شوروی میتواند بهای‌قسمتی از کالا های خریداری شده را بامواد خام بدهد ولی اگر بازرگانی میان دو کشور باسرعت توسعه یابد در این صورت شوروی نیازمند بدریافت اعتبارات طویل‌المدتی است .

باید دانست که قوانین کنونی از دادن چنین اعتباراتی بشوروی ممانعت میکند .

مسئولین امور امریکا اظهار میدارند که ایالات متحده مایل است در زمینه کالا های غیر استراتژیك با شوروی تجارت کند ولی در مورد اندازه و حجم بازرگانی ترتیبی که خروشچف پیشنهاد کرده است اظهار شك و تردید کردند .

کمك به بحران

گفته میشود که مسئله توسعه بازرگانی باشوروی که دارای نهایت اهمیت است در کنفرانس های سران دول امریکا و آلمان و انگلستان که هفته آینده در واشنگتن تشکیل میشود مورد بررسی قرارخواهد گرفت .

هنوز متن نامه خروشچف انتشار نیافته ولی مطلعین اظهار میدارند که لیست منصلی ضمیمه نامه‌ایست که در آن نام کالا هائی که باید میان دو کشور مبادله شود قید گردیده است .

اگر دولت امریکا امتیازاتی‌بشوروی بدهد در این صورت کارخانه های امریکائی میتوانند بلافاصله سفارشاتی از شوروی دریافت کنند و احتمالا در دوره بحران و رکود اقتصادی کنونی کمکی به گارفرمایان امریکا خواهد بود اولین عکس‌العمل هائی که در برابر پیشنهاد خروشچف شده است منفی بوده زیرا عده‌ای اظهار عقیده میکنند که باقوانین کنونی نمیتوان بشوروی اعتبار داد ولی بعض دیگر میگویند بادر نظر گرفتن روح قانون اشکالی درمیان نیست بهر حال اگر پرزیدنت‌آیزنهاور درباره دادن اعتبار بشوروی تصمیم بگیرد موضوع تبدیل بیك مسئله سیاسی مهم خواهد شد .

فاجعه بزرك

رباط- یکی‌ازمقامات عالیرتبه‌مراکش امروز گفت نطق دیشب‌دوگل‌اعلام جنگی به‌مردم‌الجزایر است‌واثرپیام دوستانه‌ای‌راکه اخیراژنرال بهادشاه مراکش فرستاده بود ازبین برده است اوافزود این‌نطق فاجعه‌بزرگی برای ملل شمالی افریقا بشمارمیرود

(رویتر)

شنبه

پس فردا

آخرین‌روزازمراسم‌هفته‌ایزابلاست

به هرکس که روز شنبه ۱۷ خرداد یکدستگاه اتومبیل ایزابلا خریداری نماید یك هفته بعنوان میهمان ایزابلا باتفاق یکی از همراهانش در هتل مجلل و بزرك رامسر پذیرائی خواهد شد و یك کوپن سرویس مجانی یکساله که قابل استفاده در تمام نقاط ایران است‌دریافت خواهد داشت .

نمایندهٔ انحصاری - شرکت سهامی اردکانی کار

خیابان سعدی ساختمان اردکانی تلفن ۳۵۰۰۹-۳۶۹۴۹

ساعت کار : ۸ صبح تایك بعد از ظهر

۴ تا ۸بعد از ظهر آ-۹۲۸۴

امتحانات‌درجه‌داران‌ارتش

چون امتحانات داوطلبین کلاسهای ششم متوسطه ریاضی‌طبیعی ادبی افسران ودرجه‌داران ارتش درساعت ۷صبح روزشنبه ۱۷و۳و۳۷ شروع میگردد لذا داوطلبینیکه قبلا درسازمان مستقل فرهنگی‌ارتش ثبت‌نام نموده‌اند بایستی درروز ساعت ۶صبح همانروز در دبیرستان‌نظام حاضر وکارت ورودی بجلسه امتحان را دریافت دارند . آ-۹۴۰۶

آگهی دعوت مجمع عمومی

مجمع عمومی عادی سالیانه شرکت سهامی میکده روز پنجشنبه ۲۹و۳و۳۷ ساعت شش بعد از ظهر در محل شرکت خیابان نادری گوچه گوهرشاد تشکیل میشود لازم است دارندگان سهام شرکت پنجروز قبل از تشکیل جلسه سهام خود را آورده و برك ورودی بگیرند .

دستور جلسه

استماع گزارش هیئت مدیره و بازرسان

تصویب ترازسال ۳۶ وانتخاب هیئت مدیره وبازرسان

تصویب بودجه سال ۱۳۳۷

تعیین مشی آتیه شرکت ۱-۲ آ-۵۸۳۳

آگهی دعوت صاحبان سهام

مجمع عمومی سالیانه شرکت سهامی چاپ رنگین در روز شنبه ۳۱ خرداد ماه جاری ساعت شش بعد از ظهر در محل شرکت خیابان خواجو (باغ سپهسالار) تشکیل از سهامداران و یا نمایندگان اختیار دار آنان دعوت میشود که در وقت مقرر حضور بهمرسانند .

دستور جلسه

۱- استماع گزارش هیئت مدیره و بازرس

۲- تصویب ترازنامه سال ۱۳۳۶

۳- انتخاب هیئت مدیره و بازرس

۴- شور در کلیه امور شرکت و تصمیمات لازمه

آ-۵۸۶۱ هیئت مدیره شرکت سهامی چاپ رنگین

کانادادرای

مفیدترین نوشابه غیرالکلی

برای هرنوع سلیقه

آ-۹۴۱۴

ازامشب سینما نیاگارا در

خیابان شاه - چهارراه کاخ

دو بن ساعات ناامیدی

هفته

مهیج‌ترین وعالی‌ترین فیلم همفری بوگارت

فردریك مارچ آرتور کندی

بکارگردانی: ویلیام وایلر کارگردان نامدار و برنده دوجایزه اسکار

فیلم ساعات ناامیدی با استقبال گرم خانواده‌های هنردوست تهران روبروشده‌است. شروع سانسها صبح ر۱۰۵-۵ر۲-۴ وسه ربع-۷و۸ بعدازظهر

آ-۹۴۶۶

درمحل تابستانی تاتر تهران

طلا و خاکستر

بنابخواهش عده‌کثیری ازعلاقمندان تاترتهران‌که ازدیدن نمایشنامه کمدی‌جالب «طلا وخاکستر» غفلت‌کرده بودند. نمایش این برنامه جالب درمحل تابستانی تئاترتهران آغازشده‌است

طلا وخاکسترکمدی‌تر از برویم آمریکا وجالب‌تر از پروفسور سوسول

باشتراك مهرزاد - وحدت - مصدق و ناصرملك مطیعی

ازامشب درمحل تابستانی تئاترتهران اول خیابان لاله‌زار

آ-۸۸۳۰ ۵-۱

اطلاعات

سال سی ودوم ـ شماره ۹۶۲۹ — پنجشنبه شانزدهم ذیقعده ۱۳۷۷ـ پنجم ژوئن ۱۹۵۸

والاحضرت ثریا اوایل تیرماه به‌آلمان مراجعت میکنند

گلنی ـ یك مقام رسمی سفارت ایران دیروز اعلام کرد که اواخر ماه ژوئن (اوایل تیر ماه) والاحضرت ثریا اسفندیاری ملکه سابق ایران به گلنی در آلمان غربی مراجعت مینمایند .والاحضرت اکنون در آمریکا اقامت دارند . (آسوشیتد پرس)

دیشب جلسه دولت تشکیل نشد

همانطور که اطلاع دادیم دیشب جلسهٔ دولت بعلت کسالت آقای نخست وزیر تشکیل نشد . بطوریکه خبرنگار ما اطلاع میدهد وضع مزاجی آقای نخست وزیر بهبود کلی یافته

جلسه دولت برای رسیدگی باموز جاری عصر روز شنبه تشکیل خواهد شد .

عزیمت‌وزیر کشاورزی‌ورئیس بانك کشاورزی‌به‌فیلیپین

ساعت شش‌صبح‌امروز هیئتی‌بریاست‌تیمسار سرتیپ اخوی‌وزیرکشاورزی وآقایان دکتر کاظمی معاون سازمان برنامه دکتر رام رئیس بانك عمران‌خواجه نوری‌رئیس‌بانك‌کشاورزی جانسون‌رئیس‌کشاورزی‌اصل‌چهار برای‌بازدید از اقدامات‌وعملیات‌اصل‌چهاردرزمینه‌پیشرفت‌های‌کشاورزی‌وتاسیس‌شرکتهای‌تعاونی برای مدت دوهفته عازم کشورفیلیپین شدند.

هیئت ایرانی درمدت اقامت خوداز تاسیسات فنی ،کشاورزی ومراکز جدید کشاورزی فیلیپین بازدید نموده ودرمراجعت بنابدعوت دولت زاین‌مدت یك هفته‌نیزمهمان دولت‌زاین بوده‌وبیازدید موسسات کشاورزی خواهند پرداخت.

وزیر کشاورزی در فرودگاه قبل ازعزیمت بخبرنگار ما گفت ماآماده‌ایم بچهار گوشه جهان‌مسافرت کنیم‌واز تجربیات وافدامات ملل مختلف درراه پیشرفت کشاورزی وسایر شئون ممکنی اطلاعاتی بدست آوریم وبابکار بستن آنها متوبات شاهنشاه رادائربه تصویب بنیه اقتصادی کشور عملی سازیم.

من امیدوارم این بازدید علاوه‌بر تشیید مناسبات ازنظر مبادله اطلاعات وکارشناسان کاملامفید باشد.

جواهرات سلطنتی وموزه ایران باستان

امروز مورد بازدید فرزند ارشد حاکم قطر قرارگرفت

امشب ضیافتی باافتخار حضرت شیخ احمد درهتل دربند داده می‌شود

حضرت شیخ‌احمد وچند تن از همراهان در میان چتر بازان ارتش شاهنشاهی .فرزند ارشد حاکم قطر دیروز از عملیات افراد چتر باز ارتش دیدن کردند.

حضرت شیخ‌احمد ابن علی آل ثانی فرزند ارشد حاکم قطر و همراهان بامداد امروز از موزه ایران باستان وهمچنین جواهرات سلطنتی دربانك ملی ایران دیدن کردند . میهمان ارجمند دولت امروز ناهار را بطور خصوصی‌در کاخ پذیرائی نخست وزیری‌صرف خواهد کرد وبعداز ظهرامروز از مسجد عالی شیهسلاازدیدن خواهد نمود . امشب ازطرف هیئت‌مدیره شرکت سهامی صادرات خلیج و سواحل‌ضیافتی بشام باافتخار حضرت شیخ احمدبن علی‌آل‌ثانی درهتل دربند ترتیب داده میشود بر ای شرکت دراین ضیافت از طرف‌آقای خبیری از آقایان وزراء سناتورها نمایندگان مجلس شورا وسفرای کبار خارجی وارباب جراید دعوت بعمل آمده است .

حضرت شیخ احمد وهمراهان بامداد فردا برای گردش عازم‌آبعلی خواهند شد وعصر فردا بتهران مراجعت مینمایند .

چگونگی مانور دیروز چتربازان

بطوریکه در شماره روز گذشته اطلاع دادیم حضرت شیخ احمد و همراهان دیروزازواحدهای نیروی‌هوائی و عملیات چتربازان ارتش ایران در دوشان‌تپه دیدن کردند .

برنامه‌ای که چتربازان واحد چتربار ارتش اجرا کردند عبارت از یك مانور جنگی مخصوص تحت فرماندهی سرهنگ تراب ترکی بود که قسمتی از تویخانه ارتش ایران در این مانور شرکت داشت. مقارن ساعت یازده و نیم از پنج فروند هواپیمای ارتش یك‌گروه ۸۶ نفری از چتربازان در حوالی دوشان‌تپه از ارتفاع ۴۰۰ متری بالتجهیزات و لوازم جنگی بوسیله چتر بزمین فرود آمدند و ضمن آن ۶ نفر از چتربازان با پرش آزاد بدون چتر از ارتفاع ۲۱۰۰ متری بزمین‌پریدند و پس از ۱۵ ثانیه چتر خودرا باز کردند .

متعاقب فرود آمدن افرادچترباز ۱۰ بسته بزرگ مهمات و آذوقه از هواپیما ها بزمین ریخته شد و در تمام این جریانات چون باد در ارتفاع بشدت میوزید چتر یکی از بسته ها باز نشد و بسته مزبور با سرعت بطرف زمین سقوط کرد و ضمنا در نتیجه سرعت زیاد باد ، یکی از چتربازان بشدت بزمین خورد بطوریکه بیهوش شد و فورا ویرا بوسیله آمبولانس به‌بیمارستان شماره ۳ ارتش منتقل نمودند که پس از معالجه بهبود یافت و امروز برسرکار خود حاضر شد .

در طی مدت عملیات نیروی چترباز ارتش شاهنشاهی فرزند ارشد حاکم قطره چندین بار عکسهائی با چتربازان ارتش ایران گرفتند .

خانه کودك

فردا سی کودك خردسال ویتیم از دارالایتام«در یفوس» بمنزل جدیدخود یعنی «خانه کودك» نقل مکان خواهند کرد .

خانه کودك که از تاسیسات جمعیت شیر وخورشید سرخ ایران میباشددر جاده قدیم شمیران ساخته شده‌ودارای کلیه وسایل مدرن ازقبیل حمام ، درمانگاه ،محل وسایل بازی ومحل پرستاری اطفال شیر خوار میباشد.

بازدید از درمانگاه خواجه نوری

بموجب برنامه بازدید از سازمانهای دولتی امروز خبرنگاران جراید از درمانگاه خواجه نوری دیدن کردند.

پل خرمشهر ـ آبادان

امروز کسب اطلاع شد که اولین کشتی حامل وسایل وادوات لازم‌برای پل خرمشهر ـ آبادان بخرمشهر وارد شده است .

بقیه وسایل پل مزبور تا یکماه‌دیگر بتدریج بوسیله چهار کشتی وارد خواهد شد .عملیات حفر محل پایه ـ های پل وتهیه مقدمات شروع‌ساختمان ادامه دارد .

آخرین خبر تا ۴ بعداز ظهر

خارجه

وزرای دوگل را توقیف‌کردند

پاریس ـ ساعت یك‌ونیم بعدازظهر امروز خبرگزاری فرانسه اطلاع داد هنگامیکه دوگل از بالکن فرمانداری الجزائر مشغول نطق بود افراطیون دست راست دو تن از وزرای کابینهٔ او ماکس لژون وژاکینو را دراطاقی زندانی کردند تا نتوانند درکنار دوگل روی بالکن ظاهر شوند وباین‌ترتیب سالان و سوستل در کنار دوگل قرارگرفتند .

این خبرگزاری اضافه میکند دوگل در جلسه محرمانه اعلام کرده وزیر الجزائر فوداد می‌باشد وژنرال‌سالان را قائم‌مقام خود معرفی‌کرده . قرار است ژاك سوستل بزودی مقام مهمی را درپاریس اشغال نماید .

۱۰۰ نماینده مسلمان در پارلمان فرانسه

پاریس ـ ساعت دو بعدازظهر امروز خبرگزاری آسوشیتدپرس اطلاع داد در پارلمان آینده فرانسه ۱۰۰ نماینده مسلمان الجزایری شرکت خواهند کرد .

اتحادیه عرب بدولت لبنان توصیه کردکه شکایت خودرا پس بگیرد

بنغازی ـ امروز اتحادیه عرب بدولت لبنان توصیه کرد که شکایت خودرا از جمهوری متحده عرب بشورای امنیت پس بگیرد . دولتهای سودان و عراق تهدید کرده‌اند اگر اتحادیه عرب نتواند راه حلی برای مسئلهٔ لبنان پیدا کند این اتحادیه را ترك خواهند گفت .

ملیون الجزایر نظریات دوگل را قبول ندارند

الجزیره ـ مقارن ورود ژنرال دوگل به شهر بن زدوخورد شدیدی در کوهستانهای اطراف شهر بین ملیون و قوای چتر باز شروع شد . ساعت سه بعد از ظهر خبرگزاری فرانسه اطلاع داد رهبر نهضت ملی جبهه‌آزادی الجزایر در قاهره امروز اظهار داشته است بهیچوجه با اظهارات دوگل موافق نمیباشد والجزایریها ترجیح میدهند الجزایری‌باشند ویك میلیون فرانسوی را بملیت خود بپذیرند تا اینکه فرانسوی باشند و ۱۰ میلیون الجزایری بملیت فرانسه درآیند .

انتخابات سنای فرانسه

پاریس ـ ساعت سه ونیم امروز رادیو پاریس خبر داد روز یکشنبه آینده انتخاب مجلس‌سنا درفرانسه انجام خواهدگرفت ونیاز از سناتورها انتخاب خواهندشد انتظارمیرود انتخاب‌شدگان عموما ازطرفداران دوگل باشند وهم اکنون مبارزه انتخاباتی شدیدی بین طرفداران ژنرال وحزب کمونیست فرانسه درگرفته است .

امریکا عضو پیمان اتلانتیك می شود

والنسیا ـ ساعت‌سه‌ونیم بعدازظهرامروز خبرگزاری فرانسه گزارش داد آلبرتو مارتینی ارتا خو وزیر امور خارجه اسپانیا در نطق مهمی که ظهر امروز در این شهر ایراد کرد اظهار داشت اسپانیا بزودی به پیمان اتلانتیك خواهد پیوست .اسپانیا طبق سیاست خارجی خود در نظر دارد پلی بین اروپا وامریکای لاتین وخاورمیانه باشد .

شرط پایان بحران در لبنان

بیروت ـ طبق گزارش‌ساعت دوونیم‌بعداز ظهر امروز هانری فرعون یکی از رهبران‌مسیحی‌شورشیان لبنان که‌سابقا وزارت امور خارجه را بعهده داشت اظهار داشته است شرط پایان بحران لبنان فقط بر کناری کامیل شمعون میباشد .

اعتصاب عمومی‌در شمال سوریه

بیروت ـ طبق خبریکه درروزنامه موافق‌دولت «لوسوار» درج‌شده است درشمال سوریه اعتصاب عمومی‌شروع شده‌است ولی علت اعتصاب معلوم نیست .

داخله

کین‌لی گفت : ممکن است چاه مجددا مشتعل شود

ساعت سه بعد از ظهر خبرنگار ما از اهواز تلفنی اطلاع داد تا این ساعت چاه شماره شش هنوز خاموش است و فوران گاز و مواد سبك ادامه دارد. هنوز باد مسیر خودرا تغییر نداده و از طرف شمال میوزد. کین‌لی بخبرنگار ما گفت اگر مسیر باد تغییر کند و از طرف جنوب بوزد خطرناك بوده و خطر کلی متوجه منطقه کریت مخصوصا چاه شماره شش خواهد شد زیرا باد گاز هارا بطرف منطقه مسکونی رانده‌و باکوچکترین جرقه‌ای مجددا چاه مشتعل خواهد شد فعلا باید قبل از هر چیز چادر هائی که برای سکونت کارکنان اطفاء حریق در اطراف چاه موجود است برچیده شود و از ایجاد هرگونه جرقه‌ای خودداری شود .

خبرنگار ما اضافه میکند از دیروز از ورود عموم افراد بمنطقه کریت بدون استثناء جلوگیری میشود بشدت از ایجاد هرگونه آتش جلوگیری میشود کسانی که بچاه نزدیك میشوند قبلا بدقت بازرسی میشوند تا فندك و کبریت و غیره همراه نداشته باشند، برای روز شنبه وسایل مهار کردن چاه فراهم شده و عملیات مهار کردن شروع خواهد شد .

تصادف شدید اتومبیل در میدان رشدیه

دوساعت بعدازظهر امروز کامانکار شماره ۱۸۱۲۰ درمیدان‌رشدیه با آقای سید جمال تهرانی فرزند داود رئیس بازرسی اتوبوسرانی خط ۱۳ـ بشدت تصادف‌کرده اورا مجروح ساخت . مجروح به‌بیمارستان‌سینا منتقل و بستری شد جریان بلافاصله از طرف آقای علی یدالهی‌رئیس‌دفتر بیمارستان بکلانتری ۱۱ اطلاع داده شد وموضوع تحت تعقیب قرار گرفت .

پنجمین دوره اجلاسیه شورای وزیران پیمان بغداددرلندن

واشنگتن ـ ازمقامات مطلع کسب اطلاع گردیده است که‌اجتماع‌شورای وزیران پیمان بغداد درنیمه دوم ماه ژوئیه (اوایل مردادماه)درلندن‌صورت خواهد گرفت .

تاریخ قطعی این کنفرانس تا هفته آینده دربغدادرسمااعلام خواهد شد .

ایالات متحده آمریکا عضو این پیمان نیست لیکن دردو کمیته پیمان بغداد عضویت دارد وباحتمال قوی در پنجمین دوره اجلاسیه در لندن آقای دالس وزیرامور خارجه آمریکا ریاست هیئت‌نظارآمریکائی‌را عهده دارخواهد بود .

به‌عقیده‌بعضی ازناظرین کنفرانس آینده شورای وزیران پیمان بغداد بمناسبت اتحاد عراق که‌از اعضای پیمان است بااردن که‌عضو این پیمان نیست اهمیت خاصی خواهد داشت.

ششم مرداد

اگر چه‌هنوز تاریخ‌قطعی کنفرانس شورای وزیران پیمان بغداد در لندن ازطرف دبیرخانه‌پیمان دربغداد‌تعیین نشده است ولی بطوریکه خبرنگارما کسب اطلاع کرده است شورای وزیران پیمان بغداد روز ۲۸ ماه ژوئیه (ششم مرداد)در لندن‌تشکیل خواهد شد .

شوروی از لبنان وحشت دارد

وزارت خارجه‌ـ شوروی‌ها درچکوسلواکی علیه لبنان پایگاه هائی‌بوجود آورده‌اند واین‌امر نشان میدهدشوروی‌ها ازلبنان وحشت دارند.

ایجاد شورش در یوگسلاوی

وین‌ـ سرویس های جاسوسی بلغارستانی و آلبانی با تحریك‌سعی‌دارند اغتشاشاتی دریوگسلاوی ایجاد کنند وازهم اکنون مقدونی‌ها راتحریك به تبرد برای حصول‌استقلال میکنند. این امرنتائج میدهدکه کرملین تصمیم به ایجاد شورش‌در یوگسلاوی گرفته‌است.

روزنامه فردا

فردا منتشرمیشود

تودیع

اکنون‌که عازم مسافرت آمریکا میباشم از عموم فامیل و دوستان و سروران عظام‌که موفق بزیارت‌آنها نشدم خداحافظی نموده وتوفیق‌همگی را از خداوند مسئلت مینمایم.

آ_۵۷۵۳ احمد ـ الستی

برای هرنوع چراغ توری

اطلاعیه سازمان عمرانی و ساختمانی کرج

عظیمیه

باطلاع خریداران محترم میرساند برای دریافت اسناد مالکیت ۵۰شماره بشرح زیربدفتر سازمان عمرانی وساختمانی کرج واقع درشاه آباد پاساژ علمی تلفن ۳۴۰۷۰ـ۳۸۰۰۶ مراجعه فرمائید.

شماره های حاضر

۲ـ۷ـ۸ـ ۱۲ـ ۲۳ـ ۲۴ ـ۲۵ـ ۲۶ـ ۲۷ـ ۲۸ـ ۳۱ـ ۳۲ـ ۳۳ـ ۳۴ـ۳۵ـ ۳۶ـ ۳۷ـ ۳۸ ـ۳۹ـ ۴۱ـ ۴۲ـ ۴۳ـ ۴۴ ـ۴۵ـ ۴۶ـ ۴۷ـ ۴۸ـ ۴۹ـ ۵۰ـ ۵۲ـ ۵۳ـ ۵۴ ـ۵۵ـ ۲۰۱ـ ۲۰۲ـ ۲۰۳ـ ۲۰۴ـ ۲۰۵ـ ۲۰۶ـ ۲۰۷ ـ۲۰۸ـ ۲۰۹ـ ۲۱۰ـ ۲۱۱ ۲۱۲ ـ۲۱۳ـ ۲۱۴ ـ۲۱۵ـ ۲۱۶ـ ۲۱۷

ساعت کار ۷½ صبح‌الی ۱بعدازظهر از ۴الی ۹بعداز ظهر جمعه‌هااز صبح الی ۱بعد از ظهر آ_۹۴۳۸ دفترسازمان‌عمرانی‌وساختمانی کرج

ویگن

خواننده محبوب برنامه خودرا ازشب جمعه پانزدهم خردادماه در کافه شمیران مقابل سفارت انگلیس اجرا میکند.

آ_۵۷۳۱ ۱_۲

تویوتا

تویوتا جیپ معروف ژاپونی

TOYOTA

پارتی سوم جیپ‌های معروف تویوتا **بقدرت ۱۰۵**

اسب ۶ سیلندر «مصرف مطابق چهار سیلندر» فنر نشکن

که دردنیا منحصر بفرداست ودرآمریکا بنام اعجوبه صنعت‌اتومبیل سازی جهان معروف گشته‌است رسید ماشمارا برای مشاهده شاهکار اتومبیل سازی دنیا «تویوتا» دعوت مینمائیم.

درضمن باطلاع کسانیکه پیش قسط پرداخت نموده‌اند میرساندبرای تحویل اتومبیل‌های خود هرچه زودتر مراجعه نمایند.

نماینده انحصاری کارخانجات معظم تویوتا درایران شرکت سهامی موتوکار خیابان اکباتان تلفن‌های ۳۶۵۹۰ و۳۹۳۵۱

۱_۲ آ_۹۴۱۰

تراکتور پرش دیزل ساخت آلمان

بقدرتهای مختلف

مجهز به دستگاه هیدرولیك برای بکاراندا ختن خیش و دیسك

محل بازدید: جاده کرج ـ تعمیرگاه و فروشگاه لوازم یدکی پرش وزنل ـ تلفن ۶۵۹۸۷ ـ نماینده انحصاری:

شرکت هریس ـ خیابان فردوسی ساختمان امینی ـ تلفن: ۳۳۵۰۷

Master

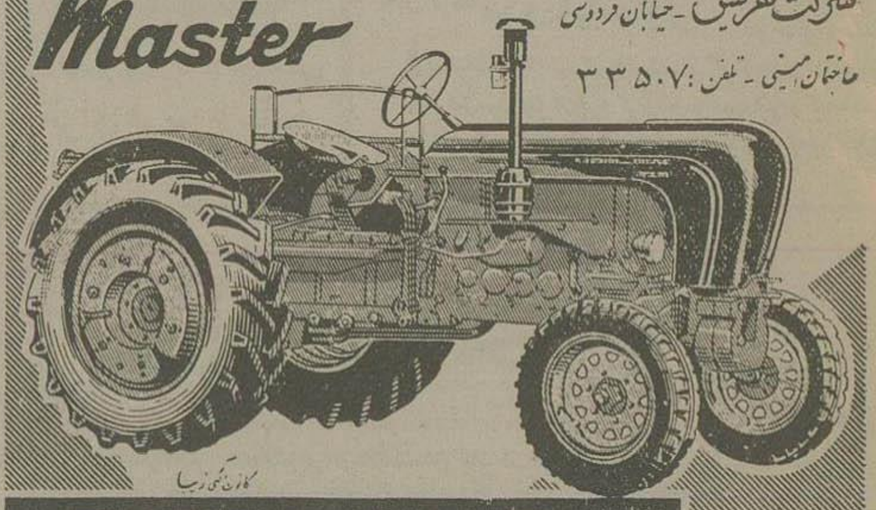

PORSCHE-DIESEL

نماینده سیار ـ تهران‌نو ماشین جاده تهران‌نو ایستگاه فرودگاه
نماینده فروش ـ در خرمشهر آقای علی منعم ـ در کرمان تجارتخانه آگاه
در کنبد قابوس آقای پرویز زندیان ـ در بابل آقای سید مهدی میری ـ در شیراز آقای اصغر کسرائیان.
آ_۸۵۹۶

فابل توجه
آژانس های فروش بلیت حج
و حجاج محترم

شماره تلفنهای دفتر مشترك :
رئیس دفتر مشترك ۴۳۶۱۴
نگهداری جا ۴۶۳۲۶
حسابداری و صندوق ۴۶۹۹۹
محل دفتر مشترك اول خیابان فیشر آباد (میدان فردوسی) تی بی تی.
حجاج محترم برای ثبت نام و تعیین تاریخ حرکت و تحویل بار هرچه زودتر مراجعه فرمایند تاوقت نگذرد.
دفتر مشترك هواپیمائی ایران پارس

آ_۹۳۰۰