نیک‌خواه اسرار فعالیت‌های کمونیستی وسازمانهای دانشجوئی خارج کشور را فاش کرد

اطلاعات

چهارشنبه ۲۰ خردادماه ۱۳۴۹
شماره ۱۳۲۱۳
سال چهل‌وچهارم
تکشماره ٤ ریال

۲۴ صفحه

شاهنشاه آریامهر از کارخانه‌های صنعتی آزمایش دیدن فرمودند

شاهنشاه آریامهر در تمام‌مدت‌بازدید دیروز از قسمت مختلف کارخانه های صنعتی آزمایش با ابراز احساسات صمیمانه وبیسابقه کارگران مواجه می شدند .
رهبرعالیقدر ملت ایران که همواره بزرگترین حامی وپشتیبان طبقه کارگر بوده‌اند با ملاطفت و محبت همیشگی باین همه‌احساسات .نگران‌دادن دست پاسخ می گفتند.راین عکس که در محوطه کارخانه های صنعتی آزمایش برداشته شده آقایان مهندس ریاضی‌رئیس‌مجلس‌شورایملی ، مهندس شریف امامی رئیس مجلس سنا ، محسن‌آزمایش رئیس هیئت مدیره‌ومدیرعامل کارخانه های صنعتی آزمایش وعده‌ای‌از مقامات مملکتی‌ومدیران کارخانه های آزمایش نیز افتخار حضوردارند . در صفحه چهارم

تیراندازی درعمان وشهرهای دیگر اردن ادامه دارد

سوءقصد به ملک حسین عقیم ماند

● گزارشهای رسیده‌حاکی است‌که راننده ویکی از آجودانهای ملک حسین کشته شدند

● خبر قتل ژنرال شریف صر عموی ملک حسین تکذیب شد

درصفحه ۲

رهبران حزب توده‌وتیمور بختیار برای به آشوب کشاندن منطقه خلیج فارس کوشش میکنند

چرا یکی از فعالین فدراسیون دانشجویان ایرانی در اروپا بوسیله رهبران حزب‌توده در آلمان شرقی حبس شد

در اینجا خیلی کارها انجام میگیرد و ما به «هیچی» چسبیده بودیم ادامه سکوت وبی‌تفاوتی من در برابر تحولات عمیق ایران خیانت به دانشجویان ایرانی مقیم خارج بود

در حال حاضر«حضرات» حزب توده‌وتیموربختیار پرچمداران دموکراسی ایران شده‌اند !

ما ضمن‌فعالیت‌هایمان فهمیدیم فکر جنگهای چریکی‌وپارتیزانی در ایران چقدر بچگانه است

● نیک خواه به دوستان و همفکران خود درخارج نوشته است : هرکدام ازشما وقتی بابران‌بیائید «شوکه» خواهید شد زیرا میدان برای کار گشوده است

عمل‌اعضای‌کنفدراسیون دانشجویان ایرانی که در عراق مصاحبه تلویزیونی کرده‌اندقبیح و خیانت بمنافع ملی‌بود

درصفحات ٤ـ۲۱ وآخر

بزودی سرطان منکوب دانش پزشکی میشود

پیروزی عظیم انسان بر سرطان

* ۱۰۰ هزار سلول کشت شده سرطانی را بیک موش تزریق کردند وموش دچار سرطان نشد

روی خط مکزیکو

اختصاصی روزنامه اطلاعات

انگلستان در خطر سقوط!

● در مکزیک این شایعه قوت گرفته که برزیل ـ رومانی برای سقوط انگلستان تبانی کرده‌اند !!

* پرو ـ آلمان غربی فردا در دیدار سرنوشت

گروه چهارم درصفحات ۹و۱۰

هیچ رفیق راهی در مسافرت بهتر از تجربه نیست

ایرانین اکسپرس

با افتخار به سرمایه بزرگی از تجربه که طی ٤ سال تنظیم و اجرای برنامه های گوناگون مسافرت های گروهی‌بدست‌آورده‌است ، مشخصات کلی وجزئیات «برنامه‌های تابستان سال ۱۳۴۹»خودراکه‌با امتیازاتی بیشتر و امکاناتی بهتر برای تامین‌حداکثر وسایل آسایش و رفاه مسافران تنظیم‌شده است میرساند.

درصفحه ۳ باطلاع‌عموم

در پاسخ این سئوال ، چه جوابی باید داد :

من، ازکجا آمده‌ام ؟

دریك رپورتاژ که ۱۵۰ نفر در آن اظهارنظر کرده‌اند، جواب این سوآل داده شده‌است .

اطلاعات‌بانوان

بااین رپورتاژ خواندنی و آموزنده و دهها مقاله ورپورتاژ دیگر در زمینه‌های مختلف زندگی ، هنری ، سینمائی، علمی و عشقی انتشار یافته است .

هوالباقی

بدینوسیله فوت جانگداز بانو هیلدا ارفع همسر گرامی تیمسارسرلشگر ارفع‌راباستحضار دوستان وآشنایان میرساند مجلس ختم مردانه آن مرحومه روز شنبه ۲۳ر۳ر۴۹ ار ساعت۹ الی ۱۱ درمسجد مجد و ختم‌زنانه روزجمعه۲۲ر۳ر۴۹ ازساعت ۱۶ الی ۱۸ درلارك منزل شخصی آن مرحومه برقرار خواهد بود.

سرلشگر علی‌اکبر ضرغام

۱ـ۲ آـ۱۶۷۷۲

قابل توجه کلیه فرهنگیان کشور

درصفحه ۲۱

اطلاعیه

بنا به تصمیم متخذه ازطرف کمیته رنك ـ آمیزی ، کلیه دکاکین وموسسات‌پایتخت‌بایستی تاآخر شهریورماه سال جاری بطور آبرومند رنك آمیزی شود .

انتظار دارد متصدیان کارگاهها وصاحبان حرف وکسبهٔ محترام وابسته به اتحادیه های صنفی درانجام این منظورکه متضمن رونق‌کسب وخیروصلاح خود آنان نیز میباشد پیشقدم‌بوده ومجدانه همکاری فرمایند .

آـ۱۶۸۰۶ ۱ـ۲ شورایعالی‌اصناف

استخدام تعمیرکار تلویزیون

چندنفر تعمیرکار تلویزیون باسابقه استخدام میشود به خیابان نادری شماره ٤۹٤ مقابل شیروانی مراجعه فرمایند . آـ۱۶۷۶۸

آدم‌وحوا

افسانه کهن وجاویدان پدر ومادر بشریت
عظیم ترین فیلم تاریخ سینمای ایران
ازامشب دربزرگترین
گروه‌سینمائی‌تهران ونهرستانها
یك محصول اعجاب آور از
استودیو میثاقیه

آگهی مجدد انتخابات شوراهای داوری همدان

چون طبق اعلام دادگاه شهرستان همدان تعداد داوطلبان واجد شرایط عضویت شورای داوری بمیزان مقرر در ماده ۹ قانون تشکیل شورای داوری بالغ نگردیده‌بنابراین طبق‌قسمت اخیر ماده ٦ آئین‌نامه اجرائی قانون مذکور نام‌نویسی جهت شرکت در انتخابات و همچنین قبول درخواست‌داوطلبان‌عضویت شورای داوری از تاریخ سه‌شنبه (بیست‌وششم) تا پایان روز شنبه سی‌ام خردادماه سال جاری بمدت ۵ روز تمدید میشود، علاقمندان بشرکت در انتخابات میتوانند جهت نام‌نویسی و دریافت کارت مخصوص شرکت در انتخابات هریك ازدوحوزه شورای داوری از ساعت ۸تا۱۲ واز ۱۶ تا ۱۸ هرروز بمحلهای زیر مراجعه نمایند .

حوزه‌یك: مسجدمیرزا تقی و مسجد کولانج
حوزه دو : مسجد جامع و میدان چاپارخانه

ضمنا داوطلبان عضویت شورای داوری نیز باید ظرف همان مدت درخواست خودرا همراه با دلایل و مدارك صلاحیت به دفتر دادگاههای شهرستان همدان تسلیم دارند پس‌ازانقضای مدت تقاضای ثبت‌نام ودرخواست عضویت پذیرفته نخواهدشد.

م‌الف ۲۷۹٤

آـ۱٦٤۹٤ وزارت دادگستری

تاسیس واحدهای جدید بانك رهنی ایران

بانك رهنی ایران بمنظور فراهم‌آوردن تسهیلات بیشترمشتریان و مراجعین محترم علاوه بر واحدهای موجود سه‌واحد جدید بانکی در تهران تاسیس نموده است . نشانی واحدهای جدیدو تاریخ شروع فعالیت آنها بشرح زیر اعلام میگردد :

واحد شماره ۳ :
خیابان امیرآباد شمالی ـ روبروی خیابان کاشان
تاریخ آغاز بکار : شنبه ۲۳ خردادماه ۱۳۴۹

واحد شماره ٤ :
خیابان روزولت شمالی
تاریخ آغاز بکار : شنبه ۳۰ خردادماه ۱۳۴۹

واحد شماره ۵ :
نارمك ـ خیابان سیمتری
تاریخ آغاز بکار : شنبه ۱۳ تیرماه ۱۳۴۹

مشتریان و مراجعین محترم میتوانند برای تسلیم تقاضای‌وام افتتاح حساب پس‌انداز مسکن- افتتاح حسابجاری ـ تودیع سپردهٔ مدت‌دار ـ پرداخت اقساط و دیگر معاملات بانکی خود بهریك از واحدهای مزبور مراجعه فرمایند .

بانك رهنی ایران

۱ـ۳ آـ۱٦٤۵٦

مراسم افتتاح مسابقه‌های فوتبال آزاد محله‌های تهران «کاپ‌رادیو»

ساعت ۵ بعدازظهر روز جمعه بیست ودوم‌خرداد ماه استادیوم ورزشی امجدیه، ورود برای‌همگان آزاد است .

آگهی مربوط به امتحان اعزام دانشجو بخارج

شرح‌درصفحه ۱٦

اطلاعیه

آگهی توزیع کارت ورودی داوطلبان کنکوردانشگاه پهلوی درصفحه ۱۲ چاپ شده است .

انجمن توان بخشی

برای خدمت در بیمارستان توان‌بخشی شفایحیائیان افراد واجد شرایط زیر را باحقوق مکفی استخدام مینمایند :

۱ـ پرستار لیسانسیه برای بخش واطاق عمل
۲ـ بهیار فارغ‌التحصیل دوره دوساله‌بهیاری
۳ـ بایگان فارغ‌التحصیل دوره بایگانی مدارك پزشکی

داوطلبان میتوانند همه‌روزه در ساعات‌اداری‌به‌محل‌بیمارستان واقع در خیابان ژاله مراجعه نمایند . م‌الف ۲۵٦٤

۱ـ۵ آـ۱۵۵۳۲

قابل‌توجه خریداران محترم اراضی مهرشهر

از خریداران محترمیکه بیعانه بابت زمین انتخاب شده پرداخت نموده‌اند خواهشمند است از روز چهارشنبه بیستم خرداد ماه برای تنظیم وامضاء سند مالکیت به دفتر کمیته شهرسازی مهرشهر مراجعه نمایند .

کمیته فنی مهرشهر

آدرس: چهارراه پهلوی وسپه تلفن ۶۸۸۱۵ـ۴۲۱۳۶

۱ـ۲ آـ۱٦۳٤٦

آگهی

مهلت پرداخت عوارض نوسازی تا آخر تیرماه و عوارض معوقه سطح شهر و بقایای عوارض ملغی شده قبل از ۱۹ر۱۰ر۴۰تاآخر شهریور ماه ۴۹ می‌باشد

باطلاع ساکنان محترم پایتخت می‌رساند که مهلت پرداخت عوارض نوسازی‌فقط تاپایان‌تیرماه تمدید گردیده است .مودیانی که‌در مدت مقرر عوارض خود را بپردازند از ده درصد جایزه قانونی استفاده خواهند کرد لیکن بعداز ان علاوه بر محرومیت از جایزه مذکور پرداخت نه‌در صد جریمه و قطع برق وسایر جرائم پیش‌بینی شده در قانون تحقق پیدا خواهد کرد .

سازمان ممیزی در میدان۲۵شهریورو کلیه نواحی شهرداری آماده دریافت عوارض هستند مودیان نیز می‌توانند راسا بدهی خود را براساس مندرجات دفترچه های ارزش معاملاتی که در تمام نواحی شهرداری برای فروش موجود است محاسبه نموده وبدهی خود را بحساب ۱۵۰۰۰ در کلیه شعب وباجه های بانك ملی پرداخت نمایند .

در مورد بقایای عوارض ملغی شده قبل‌از ۱۹ر۱۰ر۴۰ و عوارض معوقه سطح شهر نیز مودیان میتوانند تاپایان شهریور ماه سال جاری بامراجعه بنواحی شهرداری ازاین آخرین فرصت و مهلت قانونی استفاده نموده عوارض متعلقه بخود را تادیه نمایند تا مشمول جرایم وزیان دیرکرد مقرر نگردند.

شهردار پایتخت

بزودی سرطان منکوب دانش پزشکی میشود

مونترال خبرگزاری فرانسه دکتر«مورگان» مدیرسازمان‌مطالعه درباره بیماری سرطان‌دردانشگاه مونترال اعلام داشت که با تزریق سلولهای‌سرطانی کشف‌شده‌هزاران موش‌دربرابر این بیماری‌مصونیت یافته‌اند .

دکتر مورگان که در کنگره فدراسیون انجمنهای زیست‌شناسی کانادا سخن می گفت اضافه کرد: پنجسال قبل ما سلولهای‌غده های سرطانی‌رامجزاکرده‌ویکصد سلول رابیك موش سالم تزریق کردیم پس از مدت کوتاهی موش سالم بشدت دوچار سرطان شدو سه هفته بعد مرد آنگاه‌سلول های سرطانی این‌موش‌رامجزاکرده ودرآزمایشگاه کشت کردیم باین ترتیب میلیونها سلول سرطانی بدست آوردیم .

این‌بار یکصدهزار از این‌سلول های کشت شده‌را بیك موش سالم تزریق کردیم وموش نه تنها به بیماری سرطان دوچار نشد بلکه شش ماه‌در برابر آن مصونیت‌پیدا کرد بطوریکه دیگر حتی سلول های سرطانی کشف نشده قادربه تولید بیماری نبودند .در حالیکه‌در مورد موش‌اولیه که‌مصونیت‌نداشت تزریق یکصد سلول سرطانی کافی بود که علائم بیماری بروز کند .

این آزمایش روی هزاران موش انجام شد ونتیجه کاملا موفقیت آمیزبوده است

اگرتوجه داشته باشیم که شش ماه تقریبا یك‌سوم عمر موشها را تشکیل میدهد باهمیت‌این‌مصونیت پی‌خواهیم برد . در محافل علمی کانادا گفته شد که این پیروزی شاید بزرگترین گامی است که‌در راه مبارزه باسرطان برداشته‌شده وبزودی این‌آزمایش روی انسان انجا مخواهد شد .

اطلاعیه

محل کار اینجانب‌ازتاریخ شنبه ۲۳ خردادماه ۱۳۴۹ خیابان ایرانشهر کوچه شریف شماره۸ تلفن۴۷۲۱۲ میباشد . محمد خسروشاهی

سرمقاله

پیام نیکخواه

مهندس پرویز نیکخواه متهم عمده حادثه کاخ مرمر که بعد ازمحاکمه بده سال زندان محکوم شد، دیرور یك مصاحبه رادیو- تلویزیونی ترتیب‌دادونظرات خودرادر باره اوضاع‌عمومی ایران، نتایج حاصله از انقلاب ششم بهمن و تلاشهایی که در کشور های‌خارج برضد انقلاب ایران صورت میگیرد به‌تفصیل بیان کرد .

متن این مصاحبه رادرشماره امروز ما میخوانید و البته بصداقتی که‌در لحن نیکخواه بچشم میرسد واز ندامت عمیق‌وی واعتقادقلبی به‌آنچه برزبان میراند دلالت‌دارد توجه خواهید کرد. وانگهی ،باید متذکر بود اظهار ندامت واقرار به‌اشتباه در مقابل جامعه برای جوان تحصیلکرده‌یی که باعقل واراده داخل در فعالیت های‌سیاسی شده و بخاطر اعتقادات خویش ، قبلا پیه هر پیشامدی را بتن مالیده بمراتب دشوارتر است تا تحمل چندسال زندان ونیکخواه راست میگوید که مسئله خلاصی از زندان برای او یك مسئله فرعی‌است وآنچه اهمیت دارد همین است که پیام خودرا بگوش‌جوانان ومخصوصا دانشجویان‌ایرانی برساند.

پیام‌نیکخواه ،پیام دانشجوی جوانی است که‌بقصدادامه تحصیل بخارج میرودوآنجادر مسیر فعالیت‌هایی قرارمیگیرد که‌ظاهرشان یك‌چیزاست وماهیت و هدفشان چیز دیگر . اما دانشجوی جوان که‌از سیستم‌اجتماعی وروابط‌طبقاتی دروطن خود دل‌چرکین‌است ومثل بسیاری دیگراز همسالان خود عقیده دارد جز بایك انقلاب مسلحانه وخونین نمیتوان ایران رااز قید نظامات کهنه و ظالمانه رهانید، چندان توجهی به‌ظاهر وباطن سازمانها ، مراکز مخالفت نمیکند و چندین سال فرصت و تجربه لازم است تا وقتی بانظر واقع‌بینانه حوادث زندگی خود را مرور میکند در نهایت تلخکامی متوجه این نکات بشود .

نیکخواه ازجمله جوانهایی است که حزب توده و تشکیلات وابسته بدان را بعداز سال ۱۳۳۷ و غیرقانونی شدن این‌حزب شناخته‌اند وحتی بعداز وقایع سالهای ۱۳۳۰ و ۱۳۳۱ که‌یکبار دیگر عوامل حزب توده با عناوین و ماسکهای دیگری امکان تجدید حیات و تجدید فعالیت یافتند .

آنها مثل روشنفکران نسل جلوتر که‌در فاصله سالهای ۱۳۳۰ تا ۱۳۴۰ گروه گروه از حزب‌توده کناره گرفته بودند . این تشکیلات ساخته وپرداخته اجنبی را که‌در لجنزار سالهای سیاه جنگ ودوران اشغال نظامی ایران ولادت ورشد یافته بود نمی‌شناسند. آنها حزب‌توده را در حالیکه زیر سایه سرنیزه ارتش بیگانه برای واگذاری امتیاز نفت‌شمال سینه میزد ،در شرایطی که تراژدی‌تجزیه آذربایجان وکردستان‌را کارگردانی میکرد، درزمانی که‌باشعار های صف‌شکنانه در نهضت ملی شدن‌نفت شکاف میانداخت و درروزهایی که‌پرده از رخسار خود برداشته دشمنی خودرابا مظاهر قومیت واساس رژیم و مذهب ملی ایران آشکار میساخت ندیده بودند بهمین جهت هم گردانندگان رند وبازیگر حزب توده میتوانستند به‌سهولت تشکیلات مارك خورده خود را درنظر ایندسته ازجوانان یك سازمان انقلابی و رفورم‌طلب جابزنند . همانند تشکیلات‌فاشیستی هیتلر که‌در واپسین تلاش، جوانهای چهارده -پانزده ساله را آلت‌مقاصد خودقرارداده در مقام بهره‌برداری ازشور وغرور این نوجوانان چشم‌و گوش بسته برآمده بود، حزب کمونیستی‌توده نیزوقتی متوجه شد که دیگر درایران حنایش رنك نمیگیرد و ازصغیرو کبیر وکارگر و دهقان و پیشه‌ور و دانشجو وسایر طبقات مردم‌کسی نیست که این دارودسته ورشکسته‌را نشناخته وبماهیت و مقاصدش پی‌نبرده باشد.نفوذ در میان نوجوانان و جوانان ایرانی را درخارج کشور مطمح‌نظر قرارداد ،جوانانی مثل سیاوش پارسانژاد و پرویز نیکخواه که نه‌از اوضاع گذشته ایران اطلاع چندانی داشتند نه‌از سوابق حزب‌توده و بعلاوه دوری از وطن موجب میشد که‌در باره انقلاب اجتماعی وتحولات جدید ایران تصویر روشن و قضاوت صحیحی نداشته باشند.

خوشبختانه حزب توده ،علیرغم موفقیتی که‌در جلب‌نظر این گروه از جوانان ایرانی مقیم خارج حاصل کرده بود ،نتوانست ماهیت خودرا برای مدت درازی پنهان بدارد‌واکنون زمانی فرا رسیده که پرده نیرنك وریا ازجلوی چشم این آخرین قشری که گردانندگان رسوای حزب توده بدانها امید بسته بودند کنار برود .

زمان آن رسیده‌است که عناصر فریب‌خورده‌یی چون‌نیکخواه بانك بردارند: «ازیك دیدگاه مترقی نمیتوان باعوامل ارتجاعی، باپاسداری منافع وسنت های ارتجاعی نظام کهنه که مانع از رشد تولید و پیشرفت میشود دریك صف‌قرار گرفت یارفتاری اتخاذ کرد که‌درعمل بسود آنان‌باشد...دکتر سیاوش پارسانژاد اخیرا رهبران حزب‌توده را اپورتونیست توصیف کرد ، یعنی فرصت‌طلب ،وحال‌آنکه این واژه آبرومندانه ایست . نوکرمآب وفزاق‌صفت واژه های توصیفی بهتری است چه ،اینان براستی فاقد هرگونه استقلال اقتصادی واندیشه هستند» !

پرویز نیکخواه مهندس جوانی که بهترین سالهای زندگی خود راپای‌یك فریب و نیرنك سیاسی فداکرده درپیام ندامت‌آمیز وعبرت‌انگیز خود خطاب به‌همه کسانی که مثل اودر دام این نیرنك افتاده‌اندبتاکید میگوید :«زمان آن فرارسیده است که‌دلیرانه واز روی تعقل باواقعیات مصاف دهیم . از خویشتن فراتر رویم .سختگیرانه به قضاوت اندیشه‌وکردار خود بنشینیم وبرای درهم شکستن زندان تزویر ،ابتذال سیاسی ، بیدانشی و ناآگاهی بکوشیم ».

باتشکیلات جدید

و اسلوب ابتکاری دروس دارالعلوم العربیه زبان و ادبیات عربی رابطور کامل ودر مدت کوتاهی میاموزید. همچنین میتوانید (تامحل‌باقی‌است) درروش‌مخصوص امتحانات عربی دانشگاه و ششم ادبی شهریور ماه شرکت نمایید .

شاهرضا - اوایل خیابان بهار - دست چپ کوچه‌ی دوم - در سوم . آ-۵۳۲ (۱) ۱-۲

مؤسسه انتشارات امیرکبیر

پاپیون

کتابی‌که همه‌جا صحبت ازآنست

ازهانری شاریر

متن کامل

ترجمه : پرویز نقیبی

بهمراه تصویرهای جالبی از نویسنده

منتشر شد - بها ۱۶۰ ریال

این کتاب و کتابهای دلخواه خود را بوسیله تلفن ۳۳۶۹۳۵ بخواهید تا برایتان ارسال گردد .

رانندهٔ عزیز

ازگردش‌های ناگهانی بپرهیزید

چریکها تکذیب کردند

قاهره - سخنگوی کوماندوهای فلسطین در قاهره‌این خبر را که چریکها قصد کشتن ملك حسین را داشته‌اند تکذیب کرد و عناصر ضد انقلابی «دولت و ارتش» را متهم کرد که این داستان را برای از بین‌بردن نهضت چریکی اختراع کرده‌اند .

این سخنگو گفت : مابه‌ملك حسین حمله نکرده‌و نخواهیم کرد .او هدف‌مانیست . همه تفنگهای ما متوجه اسرائیل صهیونیست است . وی خواستار آن شد که دولت اردن موافقت‌نامه های بین دولت وچریك‌ها را دقیقا اجرا کند .

خاورمیانه

بدنبال سوءقصد به‌ملك‌حسین تیراندازی در عمان ادامه دارد

عمان - خبرگزاری‌فرانسه - کشور اردن امروز بحرانی‌ترین ووخیم ترین روزهای تاریخ خود را پشت سرگذاشت وملك حسین پادشاه جوان‌این کشور باردیگر بطور معجزه آسائی ازیك سوء قصد جان سالم بدر برد.

سوء قصد بجان پادشاه اردن بدنبال جنگهای خونینی‌که طی روزهای اخیر بین نیروهای ویژه اردن وکماندوهای فلسطین‌روی‌داد‌صورت‌گرفت. وزیرکشور اردن درساعت پنج ونیم بعدازظهر اعلامیه‌ای باین شرح درباره حوادثی که درآن کشور روی داده است انتشار داد . بامداددیروز حوادث تاسف انگیزی درکشور روی داد ودر نتیجه تیراندازی عده زیادی جان خودرا ازدست دادند . این حوادث هنگامی‌که اتومبیل‌حامل ملك حسین درنزدیك دهکده «سعیده» درحومه عمان مورد حمله قرار گرفت باوج شدت‌خود رسیدولی دراثر عنایت پروردگار بجان پادشاه آسیبی وارد نشد .

بدنبال این‌حوادث مقامات‌اردنی وکمیته مرکزی‌نهضت های‌مقاومت برای پایان دادن به بحران و برقراری‌مجدد نظم وآرامش در کشور جلسه‌ای تشکیل دادند .و دوطرف در مورددبرقراری آتش‌بس و اقدامات دیگری در جهت‌تامین امنیت کشور توافق کردند تا سربازان شجاع‌اردنی وجنگجویان فدائیان بتوانند وظیفه‌مقدسی‌را که در نبرد با دشمن مشترك دارند بطور کامل‌انجام دهند.

قبل ازتیراندازی بسوی‌اتومبیل حامل ملك حسین در عمان شایع شده‌بود که شریف‌ناصر عموی پادشاه اردن وفرمانده کل نیرو های مسلح این کشور در جریان تیراندازی هدف‌گلوله قرارگرفته و کشته شده‌است‌ولی این خبر بعدا از طرف مقامات‌رسمی‌تکذیب شد.

رادیوعمان پس از آنکه خبر سوء قصد به جان ملك حسین رایخش کرد گفت که به بهجت تلهونی نخست‌وزیر اردن ضمن تلگرامی از اینکه در جریان این حادثه تاسف‌انگیز پادشاه اردن آسیبی‌وارد نشده به ملك‌حسین تبریك گفته‌است.

از دیشب سیل پیامهای شادباش ازکشور های مختلف بسوی کاخ سلطنتی‌اردن‌سرازیر شده‌ورهبران بسیاری ازکشور ها ی‌جهان ازاین که‌درجریان سوء قصد به جان پادشاه اردن آسیبی نرسیده‌است بوی تبریك گفته‌اند یاسرعرفات رئیس کمیته‌اجرائیه سازمان‌آزادی بخش فلسطین نیز پیام شادباشی به‌عنوان ملك حسین مخابره‌کرده است.

«شارل‌حلو» رئیس جمهوری لبنان‌وسرهنك‌قذافی رئیس شورای انقلاب لیبی نیز بوسیله تلفن با پادشاه اردن تماس‌گرفته وازاین که‌درجریان تیراندازی دیروزبجان وی آسیبی نرسیده‌است اظهار خرسندی کرده‌اند.

*** ادامه تیراندازی**

بااینکه بین کماندو های‌فلسطین و مقامات اردنی در باره‌آتش‌بس توافق کامل حاصل‌نشده معذلك تیراندازی بطور متناوب درپایتخت اردن ادامه دارد.

رادیوعمان گزارش داد که نمایندگان نهضت های مقاومت فلسطین و دولت اردن در جلسه فوق‌العاده دیروز خودتصمیم گرفتند برای کنترل اوضاع‌یك‌دفتر مشترك تشکیل دهند .

ضمنا‌قرار شده‌است که واحد های گشتی مرکب از نیرو های دولتی‌وفدائیان فلسطین در سراسر کشور گردش کرده‌وجلو هرگونه تیراندازی وآشوب را بگیرند .

این گشتی‌ها همچنین ماموریت دارند به‌هرگونه اقدامات‌تحریك‌آمیز در داخل وخارج کشورپایان دهند . ضمنا دو طرف موافقت کردند که مسئولان حوادث‌خونین اخیر را تعیین کرده واز وقوع هر گونه حادثه ناگوار جدیدی جلوگیری کنند.

آخرین گزارش های رسیده‌از عمان حاکی‌است که آرامش‌نسبی در کشور برقرار شده‌ولی هنوز نگرانی و اضطراب عمیقی درعمان وشهر های بزرك حکمفرماست وازبعضی محله های شهر صدای تیراندازی به‌گوش میرسد.

*** راننده بقتل رسید**

گزارش های رسیده به بیروت حاکی‌است که‌در جریان سوءقصد به ملك حسین راننده اتومبیل پادشاه اردن به قتل رسیدویکی از آجودان های وی نیز هدف گلوله قرار گرفته وزخمی شده است .

ناظران سیاسی‌در عمان اظهار عقیده می کنند که ملك حسین در حوادث دیروز پیروز شده و شورشیان با شکست بزرك روبرو گردیده‌اند.

علت شکست شورش این‌است که بسیاری از سازمان های فلسطین باآن مخالفت کرده‌اند نمایندگان این سازمان ها در بیروت عاملین حوادث‌اخیراردن‌رامحکوم کرده‌اند حتی سازمان‌های دست چپ‌افراطی عقیده‌دارند که در حال حاضر اوضاع واحوال‌برای این شورش مساعدنیست.

یاسر عرفات رئیس کمیته اجرائیه سازمان آزادی بخش فلسطین که در قاهره بسر میبرد بلافاصله پس‌از اطلاع ازحوادث خونین‌دیروز به عمان بازگشت و درجلسه‌ای‌که از سران سازمان های فلسطین تشکیل شده بود شرکت کرد و بعد با مقامات دولتی مذاکره کرد.

هنوز از جزئیات حوادث دیروز وتعداد دقیق کشته شدگان اطلاعی

تشویش و نگرانی امریکا ازحوادث اردن

واشنگتن - خبرگزاری فرانسه - ویلیام راجرز وزیر امور خارجه امریکا بار دیگر تاکید کرد که تصمیم دولت پرزیدنت نیکسون درمورد تحویل ۱۲۵ شکاری جنگنده به اسرائیل بزودی اعلام خواهد شد .

وزیر امور خارجه امریکا گفت که حوادث اخیرعمان و نبرد هائی که بین نیرو های‌اردنی و کماندو های فلسطین روی‌داده موجب تشویش خاطر امریکا شده‌است وی‌اظهار امیدواری کرد که اوضاع در اردن هرچه زودتر بحال عادی باز گردد .

راجرز که در جلسه سری کمیسیون امور خارجه مجلس نمایندگان سخن میگفت تاکید کرد که ایالات متحده نه طرفدار اعراب است و نه از اسرائیل پشتیبانی میکند بلکه ما طرفدار صلح و آرامش هستیم . وزیر امور خارجه امریکا باردیگر تایید کرد که اوضاع درخاورمیانه بدنبال استقرار پایگاه موشکهای «سام ۶» در مصر بشدت روبوخامت میرود و همین امر مارا وادار کرده که مسئله موازنه نیروها را در این منطقه باردیگر مورد بررسی قرار دهیم .

دولت امریکا ازاینکه ملك‌حسین از توطئه قتل خود جان سالم بدر برد ابراز خوشحالی کرد .

سخنگوی وزارت خارجه امریکا گفت که سفارت امریکا دراردن خبر توطئه‌علیه‌جان ملك‌حسین را به‌وزارت خارجه امریکا اطلاع داده است .

در ساعت یازده‌و چهل‌وپنج‌دقیقه ملك‌حسین با یك کاروان اتومبیل های نظامی وارد حومه عمان شد ولی کماندو ها اتومبیل او را زیر آتش گرفته و مجبور کردند به شهر بازگردد .

*** جسدها درخیابان**

در اعلامیه گفته‌شده است که آمبولانس های وابسته به‌سازمان های مقاومت فلسطین به‌مسلسل بسته شده و دهها تن ازفدائیان بوسیله ارتش اردن بازداشت گردیده‌اند .

پس‌از این حوادث واحد های زرهی در مرکز عمان مستقر گردیدند ودامنه‌نبردبه شهر های «زرقا» و «سالت» کشیده شد .

در اعلامیه گفته‌شده که‌خیابان های پایتخت از اجساد کشته شدگان انباشه شده و نیروهای زرهی ارتش اردن‌تمام چهارراه ها و مراکز شهررا اشغال کرده‌اند.

در پایان‌اعلامیه گفته شده‌است درحالی که سازمان های مقاومت مقررات آتش‌بس رابکار بسته‌اند نیروهای ارتش به‌تیراندازی‌خود بسوی فلسطینی ها ادامه می‌دهند ازطرف دیگر سخنگوی سازمان «الفتح» در قاهره اظهار داشت که کمیته اجرائیه سازمان آزادی - بخش فلسطین تذکاریه‌ای درباره حوادث اردن احیرا برای کلیه کشور های‌عربی‌فرستاده‌واقدامات‌را که برای پایان دادن به‌بحران اخیر بعمل‌آمدباطلاع آنهارسانیده است .

طبق این‌قرارداد نیرو های‌ویژه اردن باید شهرهای این کشوررا ترك گفته و هرچه زودتر به‌جبهه جنگ بازگردند .

نیرو های‌اردنی بایدازتیراندازی بسوی اردوگاه‌های‌فلسطین خود- داری کنندو همچنین‌عاملین‌حوادث روزهای‌دوشنبه‌وسه‌شنبه که بسوی نیرو های مقاومت فلسطین تیر- اندازی کردند در دادگاه های نظامی محاکمه شوند .

یك مقام وابسته‌به‌جبهه آزادی بخش فلسطین در بیروت اظهار داشت که در حوادث دیروز عمان پنجاه نفر کشته‌شده‌اند .

سخنگوی سازمان الفتح در تفسیر حادثه تیراندازی بسوی اتومبیل ملك‌حسین گفت کاروان نظامی که اتومبیل ملك‌حسین در میان آن حرکت می‌کرد درحومه عمان زیر آتش گرفته‌شد و به دنبال آن نبرد شدیدی بین‌نیرو های ویژه اردن و فدائیان روی دادولی بهیچیك‌ازهمراهان پادشاه اردن آسیبی وارد نیامد .

مسافرانی که دیروز از عمان وارد بیروت شده‌اند میگویند که اوضاع در پایتخت اردن همچنان آشفته و بحرانی است .

گفته میشود که در جریان‌نبرد های دیروز فدائیان برای مدت کوتاهی وزارت کشورو تشکیلات امنیتی اردن را اشغال کردند . بگفته این مسافران‌علاوه براینکه درداخل شهر زدو خورد های متعددی بین طرفین روی داده در اطراف فرودگاه عمان نیز پیکار شدیدی بین نیرو های ویژه اردن و کماندو های فلسطین درگرفته وعده‌زیادی کشته‌و یازخمی‌شده‌اند.

*** پیام ناصر**

رادیو قاهره بامداد امروزگزارش داد که جمال عبدالناصر رئیس جمهوری مصر درپیامی‌که بعنوان ملك‌حسین و ستاده از اینکه در جریان تیراندازی‌دیروز بخواست خداوند آسیبی بجان وی نرسیده ابراز خوشحالی کرده و اظهار امیدواری نموده است که ملت اردن بیاری خداوند بزرك نقش پیشقراولی رادر مبارزه ملت‌های عربی برای آزادی و عدالت با موفقیت ایفاء کند .

*** میانجیگری عراق**

عراق بین چریك های فلسطین‌و مقامات اردنی میانجیگری میکندتا آتش‌بس کامل بین آنها که ازروز سه‌شنبه به زد و خورد خونینی پرداخته‌اند برقرار شود .

در جلسه کمیته فرماندهی‌نهضت چریکها تصمیم گرفته شد هیئتی برای مذاکره نزد مقامات اردنی فرستاده شود . دراین جلسه‌حردان التکریتی معاون رئیس جمهوری و صلاح عمر وزیر هدایت ملی عراق شرکت داشتند .

هیئت نمایندگی چریکها سه پیشنهاد به مقامات اردنی تسلیم خواهند کرد :

۱- باز گرداندن سربازان‌اردنی که از جبهه‌اسرائیل آورده‌شده‌اند به جبهه .

قبلا رادیو العاصفه خبر داده‌بود که لشکر نهم اردن برای حمایت‌از نیرو های دولتی از مرز اسرائیل بسوی عمان حرکت کرده است.

۲- توقیف و محاکمه کسانی‌که مسئول زد و خورد بوده‌اند .

۳- انحلال سازمان هائی که از طرف دولت برای مبارزه باچریکها تشکیل شده ازقبیل : نیروی‌ویژه، و سازمان هاشمی .

سخنگوی چریکها اعلام کرددر عمان هنوز تیراندازی ادامه دارد زیرا بعضی از واحد های دولتی آتش‌بس را نقض کرده‌اند وبرخی اردوگاه های آوارگان را اجساد و خون فرا گرفته است .

۷۰ جنگنده اسرائیل خاك مصررا بمباران کردند

قاهر - خبرگزاری فرانسه -در حالیکه در عمان نبرد های شدیدی بین نیرو های ویژه اردن و کماندو های فلسطین ادامه داشت پیکار های خونین در خطوط آتش‌بس‌مصر و اسرائیل در منطقه کانال سوئز روی داد ودسته های جت های جنگنده‌اسرائیل چندین بارموضع نیرو های مصر را در ساحل غربی کانال سوئز بمباران کردند .

سخنگوی نظامی‌مصر اعلام‌داشت که هفتاد هواپیمای اسرائیل ازنوع فانتوم واسکای هاوك مواضع نیرو های مارا دربندر توفیق ،اسماعیلیه و قنطره بمباران کردند ولی‌آتشبار های ضد هوائی مصر مجال فعالیت زیادی به هواپیماهای مهاجم‌ندادند.

در این بمباران‌ها یك غیرنظامی مصر کشته شد و دو نفر دیگر زخمی گردید .

در «تل‌اویو» سخنگوی نظامی اسرائیل گفت که‌جت‌های جنگنده اسرائیل بمدت دوازده ساعت بطور متناوب هدفهای نظامی مصر را در خلیج سوئز و ساحل غربی کانال زیر آتش گرفتند ونبرد بین واحد های توپخانه و خمپاره‌انداز ها در تمام روز ادامه داشت .

منابع نظامی اسرائیل گفتند که اسرائیل در ده روز اخیر بیش از تمام جنك شش روزه ژوئن ۱۹۶۷ بر مواضع مصربمب ریخته است .

تخمین زده میشود که بیش ازه هزار بمب بمدت ۱۲۰ ساعت بعداز آخر ماه مه روی مواضع مصریها ریخته شده است .

این مواضع شامل سنگرها ، آتشبار های توپخانه و مواضع ضد هوائی میباشد . این بمباران شدید پس از آن شروع شد که در ۳۰ ماه مه کوماندو های مصری دوبار از کانال سوئز گذشتند و ۱۴ نگهبان اسرائیلی را کشته و دونفر را زخمی کردند و دو نفر دیگر را باسارت گرفتند .

خون نریزید

کویت - دولت کویت دیروز از دولت اردن و چریك های فلسطین خواست زدو - خورد بایکدیگر را تمام کنند و اینقدر خون اعراب را بر زمین نریزند .

رادیو کویت گفت : پیام آشتی از طرف ولیعهد کویت فرستاده شده است . درپیام گفته شده همه منابع عربی برای مبارزه با اسرائیل‌باید بسیج شود .

● ● ●

لغو پروازها به اردن

بیروت- شرکت‌های‌هواپیمائی خاورمیانه به مسافران اطلاع دادند که ذخیره جا های خودرا برای پرواز به عمان باطل‌کنند، زیرا رفتن از فرودگاه عمان به شهر عمان کاری خطرناك است و اگر کسی مایل به ادامه سفر باشد هواپیماها او را به عمان خواهند برد ، امامسئولیت جانش پس از درآمدن از فرودگاه بعهده خودش است .

● ● ●

بعداز ظهر دیروز گزارش های رسیده از عمان حاکی بود که ژنرال شریف ناصر عموی ملك حسین و فرمانده کل قوای‌مسلح اردن درجریان زدوخورد های‌مسلح باچریکها کشته شده است. این گزارش بعدا ازطرف دولت اردن تکذیب شد ژنرال شریف ناصر ضمنا ازدوستان‌بسیار نزدیك ملك‌حسین می‌باشد . در عکس ملك حسین و شریف ناصر در- حالیکه دست یکدیگر را می فشارند دیده میشوند .

ولیعهد اردن نیز در عکس‌دیده میشود (عکس رادیوئی اطلاعات)

کناره‌گیری کاسیگین ؟

مسکو - خبرگزاری‌فرانسه- ناظران سیاسی مسکو باتکاء باخباری که از منابع موثق بدست اورده‌اند اظهار عقیده می‌کنند که انکسی کاسیگین نخست‌وزیر شوروی «بعلت بیماری» از مقام خود کناره‌گیری‌خواهد کرد. و ممکن است «کیریل‌مازورف» معاون ۵۶ ساله وی بجای او به نخست‌وزیری تعیین شود .

اقدام علیه منافع امریکا درکشورهای عربی

کویت - خبرگزاری فرانسه - روزنامه های کویت در شماره های امروز خود از دولت های عربی درخواست کرده‌اند که منافع امریکائی‌ها را در خاورمیانه تحریم کرده و باین‌ترتیب دربرابر ایالات متحده که همچنان به اسرائیل‌از لحاظ نظامی و اقتصادی کمك میکنند روش قاطعی در پیش گیرند .

روزنامه «السیاسه» دراین باره نوشته است که ربودن دبیر اول سفارت امریکا در اردن نشان آن است که فدائیان در مبارزه علیه امپریالیسم راه تازه‌ای در پیش گرفته . این روزنامه همچنین درخواست کرده است نام سناتور هائی که از پرزیدنت نیکسون درخواست کرده‌اند که باسرائیل هواپیما و تسلیحات‌جنگی داده‌شود در لیست سیاه قرار گیرد .

فرار رهبر بعثی از سوریه

استانبول - یونایتدپرس -احمد ابوصالح یکی از رهبران حزب‌بعث و وزیر سابق دارائی در حکومت بعثی سوریه امروز از مرزسوریه و ترکیه گذشت‌واز ترکیه‌تقاضای پناهندگی سیاسی کرد . احمد ابوصالح که در سوریه محکوم به مرگ‌شده بودگفت هر لحظه‌احتمال میرفت که مرا بقتل برسانند . وی تقاضا کرد یك مامور مسلح اورا از اسکندرون به آنکارا ببرد.

تلفن جدید سازمان روابط‌فرهنگی اطلاعات

۳۱۱۲۲۶ میباشد . جهت چاپ‌عکس‌دانش‌آموزان‌ممتاز وآگهی های فرهنگی از ۸٫۳۰ تا ۱ بعدازظهر وازه ۵ تا ۸ تلفن ۳۱۱۲۱۹ صبحها از ۸٫۳۰ تا ۱ بعد ازظهر

شماره‌جدید تلفن
افتخارزاده واعظ
۹۷۱۹۹۹
۱-۳ آ-۸۳۵۹

نخست‌وزیر مالزی دبیرکل دبیرخانه اسلامی شد

کوالالامپور- وزارت‌خارجه مالزی اعلام کرد تنکو - عبدالرحمن نخست‌وزیر مالزی بعنوان دبیر کل دبیرخانه اسلامی تعیین شده است . این مطلب قبل از ضیافتی اعلام شد که برای‌ملك‌فیصل پادشاه عربستان سعودی‌داده شد .

در اعلامیه گفته شده است : بمنظور دادن اهمیت و مفهوم واقعی به دبیر خانه اسلامی ، تنکو عبدالرحمن با حفظ سمت نخست وزیری مالزی دبیر کل خواهد شد و محل موقتی دبیر خانه در کوالالامپور خواهد بود و بمحض اینکه دبیر خانه در پایتخت‌عربستان‌سعودی مستقر شد کار دبیر کلی تمام وقت خواهد گردید .

رظیفه دبیرخانه ایجادوحدت بین ملل مسلمان و برقراری حسن نیت و تفاهم با ملل غیر مسلمان است .

دبستان بیژن‌مه‌داد

اگرفرزندشمادرریاضیات‌ضعیف‌است

فقط تا بیست و پنجم خرداد وقت دارید‌ثبت نام فرمائید تا با متد ریاضی بیژن مه‌داد قوی گردد .
صبحها از ۹ تا ۱۲ ظهر . خیابان پهلوی‌بالاتر از چهار راه امیر اکرم کوچه آذر تلفن ۴۶۹۱۰- ۴۳۳۰۰۵

آموزشگاه علمی دبیرستان دخترانه جهان علوم

از اول تیرماه ۴۹ با همکاری دبیران مجرب‌و کاردان برای دروس زیر دایر خواهد شد .
۱- کلاسهای تقویتی - تجدیدی - تك درس - رشته طبیعی - ادبی- ریاضی
۲- رشته های دفترداری - حسابداری دوبل - (بازرگانی - منشیگری - ماشین نویسی - بایگانی - نامه نگاری)
۳- کلاسهای زبان فرانسه - انگلیسی .
دفتر دبیرستان همه روزه جهت ثبت‌نام آماده است
آدرس - خیابان امیرآبادشمالی - شیراز شرقی تلفن ۶۳۰۴۰۰

ازامروز در سینما

گلدیس

استیومك کوئین
سوزان پله شت
کارل‌مالدن در فیلم

نوادا اسمیت
"NEVADA SMITH"

سانسها ۳٫۳۰ - ۵٫۳۰ - ۷٫۳۰ - ۹٫۳۰ بزبان فارسی و بزبان انگلیسی .

آخرین شهر جنوب لائوس بدست کمونیستها افتاد

وین‌تیان - آسوشیتدپرس - ارتش ویت‌نام شمالی امروز شهر بزرگ «ساراوان»را در کشورلائوس اشغال کرد . این شهر در مناطق جنوبی کشور لائوس واقع است و آخرین پایگاه ارتش دولتی لائوس دراین مناطق بشمار میرفت .

شهر مزبور که در ۴۸۲ کیلو متری وین‌تیان پایتخت لائوس قرار دارد نیمه شب‌بوسیله یك گردان سربازان کمونیست مورد حمله‌قرار گرفت و بعد از چند ساعت سقوط کرد و بدنبال آن ارتباط تلفنی پایتخت لائوس با پادگان مرکزی این شهر قطع شد .

هنوزاز تعدادتلفاتی که بطرفین وارد شده اطلاعی در دست نیست . تاکنون چهل امریکائی کشته و مجروح شده‌اند .

در مقابل حمله کمونیست‌ها به‌شرق این شهر عقب نشینی کرده‌اند . گزارش های رسیده از کامبوج حاکی است که در منطقه «قلاب ماهی‌گیری» نبرد های زمینی سختی بین‌سربازان‌امریکائی‌و ویت کنگها در گرفته است . دراین جنگها تاکنون چهل امریکائی کشته و مجروح شده‌اند .

این دارو ممکن است خطرناك باشد

واشنگتن -دولت‌امریکا اعلام کرد که همه بسته‌های قرص‌های ضد آبستنی از این پس باید دارای یك‌برچسب باشند که رویش نوشته باشد : این‌دارو ممکن است خطرناك باشد .

مقررات مزبوراز طرف سازمان دارووموادغذائی امریکا وضع شده است . دربروشورهای داروئی قرص‌های ضد آبستنی نیزباید خطرات آنها به تفصیل ذکرشود .

درحال حاضر قرصهای ضد آبستنی درامریکا فقط بانسخه بفروش‌میرسد .اما تصریح شده که به برخی از زنان که مستعد انعقاد خون دررگهایشان هستند نباید از این قرصها داده شود .

مسلم است که‌با اجرای مقررات جدید مصرف‌قرص های ضد آبستنی در امریکاکمترخواهد شد .

برنامه‌های آپولو لغو میشود

کیپ‌کندی - سازمان فضانوردی امریکا اعلام کرد ممکن است برنامه‌آپولو-۱۵ که قرار بود در ماه مارس آینده بسوی ماه برود ملغی شود . تا تعداد کافی‌راکت ساتورن -۵ برای ایجاد یك ایستگاه فضائی در اختیار باشد .

همچنین پرواز آپولو -۱۹ که قرار بود درسال ۱۹۷۴ بسوی ماه انجام گیرد ملغی خواهد شد .

ظاهرا سازمان فضانوردی تصمیم گرفته است برای فرستادن سفاین آپولو به‌کره ما ه، دست به ساختمان یك ایستگاه فضائی در حول‌زمین بزند و موشك های آپولو را برای این منظور بکار خواهد برد .

قراربود آپولو های ۱۶ و ۱۹ اتومبیل های مه‌نورد رابا خود به ماه حمل کنند تا فضانوردان بتوانند مدت بیشتری در ماه بمانند . اما فعلا همه این برنامه‌ها مورد تجدید نظر قرار گرفته و بسیاری از آنها ممکن است ملغی شود تا لابراتوارفضائی بصورت ایستگاه فضائی ساخته شود .

اما علت اینکه چرا موشك های ساتورن -۵ جدیدی ساخته نمی‌شود ، این است که با کاهش بودجه فضائی، دیگر نمی‌توان راکت‌جدیدی ساخت و باید از راکت های موجود استفاده کرد .

قابل توجه کارخانه‌های آرد سازی‌وتهیه خوراك دام وطیور واشخاصی‌که مایلند در رشته‌های مزبورسرمایه‌گذاری نمایند

دو نفر از متخصصین کمپانی «بولر» سوئیس روز ۲۲ خرداد وارد تهران میشوند . علاقمندان میتوانند راجع به خرید ماشین آلات و بحث در باره مشکلات وسائل‌فنی باایشان ملاقات نمایند .

کمپانی «بولر» سوئیس بزرگترین سازنده ماشین ها ووسائل کارخانه های آرد سازی - سیلو و انبار برای غلات وانواع‌دانه‌ها - کارخانه های خوراك دام‌وطیور-روغن-کشی-آبجوسازی-شوکلات‌سازی-ماکارونی‌سازی-تهیه کود اززباله - ماشینهای ریخته‌گری تحت‌فشار(دای کاستینك) و ساخت اشیاء پلاستیکی - آسیا های غلطکی‌برای‌صنایع رنگسازی و مرکب سازی- دستگاههای تقاله پنوماتیك و مکانیکی برای صنایع وبارگیری و تخلیه کشتیها .

لطفا برای ترتیب‌ملاقات به **شرکت سهامی اتوتهران-** قسمت صنایع جدید - جاده قدیم شمیران شماره ۵۷۵- (جنب‌تعمیرگاه‌دوج) تلفنهای ۷۰۸۹۱ الی ۷۰۸۹۵ مراجعه فرمائید .

دوبچك بعنوان یك فرصت‌طلب دست راستی محکوم شد

پراك -آلکساندردوبچك ، رهبر نهضت لیبرال سال ۱۹۶۸چکوسلواکی پریروز حکم کمیته تحقیق حزب که اورا یك «فرصت طلب دست‌راست»مینامد شنید .

ناظران سیاسی می گویند دوبچك مسلما گناهکار شناخته شده ومجازات او ، که آنهم مسلم‌است اخراج از حزب پس‌از ۳۱سال عضویت در آن می باشد . یك مقام حزبی‌گفت دوبچك با اعضاء کمیته تحقیق ملاقات کرد ،اما حاضرنشد حکم کمیته راافشا کند . انتظار میرود‌این حکم درجلسه عمومی کمیته مرکزی که دراواخر ماه تشکیل می‌شود ابلاغ گردد .

دوبچك اکنون‌سفیرچکسلواکی در ترکیه است و گفته می‌شود به‌او اجازه داده خواهدشدبه‌کارخودبرگردد. رسما گفته‌شده‌است او برای‌دیدن مادر سالخورده خودبه پراك‌آمده‌است .

گفته می‌شود که چرنیك نخست‌وزیر دوره دوبچك نیز تنبیه انضباطی‌خواهد شد.

انفجار بزرك مرکز پلیس‌نیویورك

نیویورك - دیشب انفجاری طبقه دوم مرکز پلیس نیویورك را به لرزه درآورد . این انفجار ظاهرا بعلت‌بمبی بود که در استراحتگاه افسران پلیس ، کار گذاشته شده بوده است . سه نفر یك پلیس ، یك کارآگاه و یك زن آسانسورچی زخمی شده‌اند . در موقع انفجار از افسران عالیرتبه پلیس کسی در ساختمان نبوده است .

در ماه جاری در «مانهاتان» نیویورك چندین بمب منفجر شده که آخرین آن انفجار در دادگاه جنائی بود که در نزدیکی مرکز پلیس قراردارد . آنچه حیرت مقامات پلیس را سبب شده است اینست که باوجود دقت های فراوان در ورود و خروج‌افراد به‌مرکز پلیس ،چگونه‌کسی موفق شده تا بمب وارد ساختمان شود .

«لیندسی» شهردار نیویورك که اندکی پس از واقعه خود را به محل رساند گفت : «این شریرانه‌ترین کاری است که میتوان تصورش را کرد . تصور میرود در داخل بمب منفجر شده دینامیت بوده است در اثر انفجار چند دیوار ، توالت و یك اطاق‌خراب شده و تمام پنجره های طبقه دوم شکسته است .

آدم برفی در قله هیمالیا

کاتماندو -ویلیامز کوهنورد انگلیسی که مدعی است دوبار آدم‌برفی‌رادرکوه های هیمالیا دیده‌است ، دیروزگفت گمان‌نمی کند این یك‌موجود بشری باشد ،بلکه بیشتر به میمونهای تکامل یافته شباهت دارد.

وی‌تعریف‌می‌کند که درارتفاع ۳۸۰۰ متری دامنه های هیمالیا گروه ما سرو صدای فراوانی از روی یك‌تیغه کوه‌شنید - همه‌جا رادر حدود یك متر برف گرفته بود . چندین کلاغ غارغار کنان ازسرکوه برخاستند . من‌شیئی سیاهی‌رادیدم که روی قله خم شده‌بود .

راهنماهای محلی ما که از طایفه «شرپا» بودند حتی‌قبل ازدرآمدن صدای کلاغها گفتند : این‌صداها مال آدم‌برفی است . روزبعد ما جای پای این موجود را پیدا کردیم.

شب بعد ماهتاب کاملی‌بود که می شد در نور آن کتاب‌خواند .من‌بیدار مانده بودم . ناگاه شیئی سیاهی‌را دردوردست دیدم که حرکت‌می‌کند . بادوربین به‌آن‌نگاه کردم دیدم ازشاخه یك درخت به‌شاخه دیگر می‌جهد و موقعی که روی زمین است چهاردست‌وپا راه میرود ، باین جهت من جدا عقید ددارم این‌موجود از گروه‌میمونهاست اندازه‌هیکلش ازانسان بزرگتر نبود اما نیرومند تر از انسان‌بنظرمیرسید .

سناتورکندی از حریفش جلو است

بوستون - طبق یك‌رای‌گیری خصوصی که برای سناتور ادوارد کندی بعمل آمده وی از رقیب جمهوریخواه خودبرای انتخابات سنادر پائیز امسال بسیار جلواست .

این رای‌گیری که در آوریل و مه انجام شد نشان میدهد که کندی ۶۰ در صد ، رقیب جمهوریخواه او « اسپالدینك» ۲۵ در صد آراء را دارند - ۱۴ در صد در تردیدند و یك‌درصد نمیخواهند نظر خود رابگویند.

قبل از واقعه مرگ ماری‌جو- کوپچن ادوارد کندی ۷۶درصد آراء و رقیبش ۱۱ در صد آراء را داشتند .

تمام روزنامه‌های انگلیس یکجا تعطیل شدند

لندن - ویلسون نخست‌وزیر انگلیس موفق نشد با مذاکره از اعتصاب چاپخانه‌داران لندن و منجستر جلوگیری کند و در نتیجه روزنامه‌های انگلیس در بحبوحه مبارزات‌انتخاباتی‌تعطیل شدند .

اتحادیه های کارگری و ناشران روزنامه پنجشنبه از سر گرفته خواهد شد .

در ۱۵ سال اخیراین‌اولین‌بار است که تمام روزنامه های‌صبح انگلیس یکجا تعطیل میشود .

دیروز فقط چندروزنامه‌محلی و شهرستانی در انگلیس‌منتشر شد و نسخه نشریات مهم‌بزبان اسکاتلندی نیز منتشر شد ، زیرا در اسکاتلند اعتصاب‌رخ نداده است .

اعلامیه مختصری که ازدفتر ویلسون منتشر شده حاکی است که جلسه‌آینده‌مذاکرات بین نمایندگان‌دولت،چاپخانه‌ها،

تلویزیون
بولر
جام جهان نما

شرکت ماجدی
گلچینی ازبهترین محصولات سازندگان‌بزرك‌ماشینهای دوزندگی صنعتی دنیا را باامکانات وسیع‌وشرایط سهل دراختیار شما میگذارد .
خیابان نادری ساختمان فرقانی تلفن۴۲۴۲۱-۲۹۲۲۲

استخر شنای خانوادگی کاپ
کیلومتر۱۴ جاده‌کرج ازپذیرائی‌افرادمجردمعذوریم

شکوه وزیبائی ساختمان خودرا با درب‌های شیشه‌ای وروکار بنارا بانمای شیشه‌های رنگی جلوه‌گر کنید .
شرکت سهامی شیشه‌های ایمنی ایران
مرکز پخش درب‌های شیشه‌ای (ایمنه شده) وانواع شیشه ایمنی اتومبیل
تهران - خیابان مخصوص شماره ۴۹ره تلفن ۹۵۵۱۱۴

آبسردکنهای زاگرس
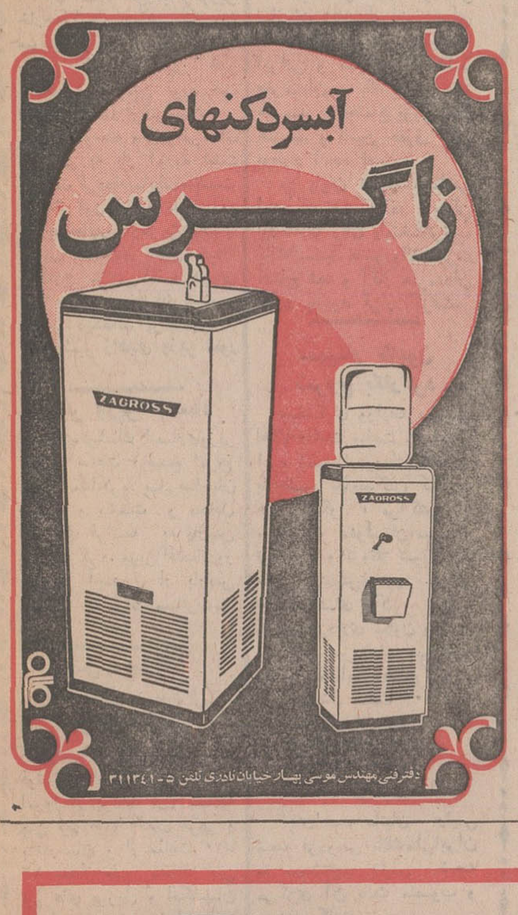

دفترفنی مهندس موسی بهسار خیابان نادری تلفن ۵-۳۱۱۲۴۱

مدل دربند
MELLI SHOE
کفش ملی
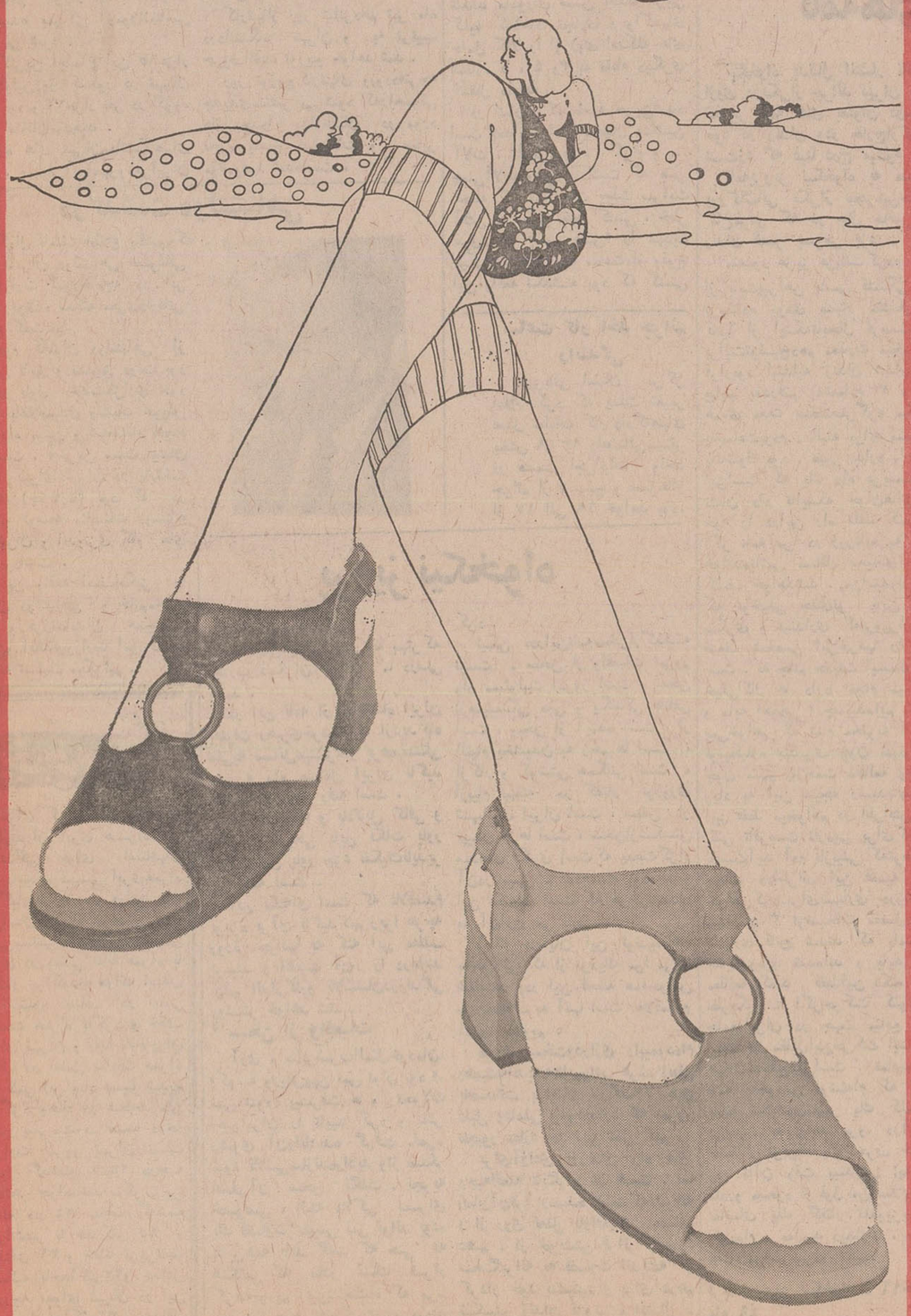

برنامه هائی شایسته شخصیت و موقعیت اجتماعی شما
ایرانین اکسپرس با استفاده از تجربیات ارزنده یکه در طول چهارسال تنظیم و اجرای برنامه های گوناگون مسافرت های گروهی بدست آورده است برنامه «مسافرتهای سال ۱۳۴۹» را با در نظر گرفتن موقعیت اجتماعی و شخصیت شما از لحاظ اقامت در تمثل های ممتاز جهان و تأمین آسایش بیشتر، بشرح زیر باطلاع میرساند .
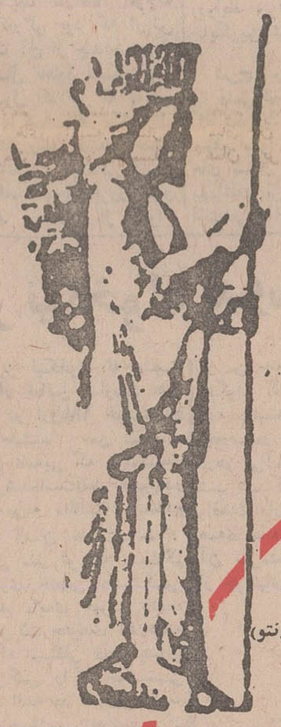
برنامه گردش تابستانی
بمدت ۳۰ روز شامل دیدار از :
پاریس - لندن - آمستردام - هامبورك - برلن -ژنو - رم-(ناپل-کاپری-سورنتو)
برنامه دیدار ازشمال اروپا
بمدت ۳۰ روز شامل دیدار از :
وین -کپنهاك-اسلو-استکهلم -هامبورك - آمستردام - لندن - پاریس - رم - (ناپل - کاپری- سورنتو)
برنامه دیدار ازجنوب اروپا
بمدت ۳۰ روز شامل دیدار از :
بارسلون - مادرید - لندن - پاریس -ژنو -فلورانس- رم-(ناپل-کاپری -سورنتو)
برنامه دیدار ازشمال و جنوب اروپا
بمدت ۴۵روز شامل‌دیدار از:
بارسلون - مادرید- ژنو-پاریس-لندن- آمستردام-کپنهاك -اسلو- استکهلم - هامبورك -برلن- وین-آتن -(ناپل-کاپری-سورنتو)
برنامه دیدار ازآمریکا
بمدت ۲۱ روزشامل دیدار از:
نیویورك - واشنگتن -لاس‌وگاس -لوس آنجلس - هولیوود -(دنیزیلاند) -سانفرانسیسکو-بوفالو(آبشارنیاگارا)-کانادا(مونترال) آمستردام
برنامه مسافرت زمینی
بمدت ۴۵روز شامل‌دیدار از:
ترکیه-بلغارستان-یوگسلاوی-مجارستان- اطریش- آلمان- هلند-بلژیك- انگلستان- فرانسه -اسپانیا-موناکو-ایتا
ایرانین اکسپرس علاوه‌بر پرداخت کلیه هزینه‌های‌مربوطه:
۱- تهیه بلیط هواپیما برای تمام مسیر پیش‌بینی شده ۲-اقامت‌درهتلهای‌لوکس ودرجه یك .
۳- صبحانه و ناهار در طول مسافرت‌هاواقامت‌درشهرها. ۴-راهنمائی و حمل چمدانها از فرودگاه به‌هتل‌وبالعکس ۵-گردش‌درشهرها وپرداخت ورودیه‌ها در صورت لزوم .
۶- عوارض فرودگاه ها . ۷- راهنمای فارسی زبان درتمام‌مدت مسافرت .
تا میزان ۵۰۰ دلار وام در اختیار شما می‌گذارد و این مبلغ را به انضمام کلیه مخارج مسافرت بدون پیش قسط وفقط بابهره بانکی از شما دریافت میدارد .
ایرانین اکسپرس
روزهای جمعه از ساعت ۹ صبح تا ۱ بعدازظهر باز است
خیابان ویلا - شماره ۶ - تلفن: ۶۴۶۲۷ - ۴۵۵۱۲ - ۶۸۷۲۳ - ۴۵۷۹۴
آبادان: خیابان شاهپور - شماره ۷۶ -تلفن۴۲۴۳ اصفهان: خیابان چهار باغ - ایران تراول -تلفن۳۰۱۰
مشهد: خیابان پهلوی - هتل پارس-تلفن۹۱۱۶۶ شیراز: خیابان شاهپور-مرکز جهانگردی پارس- تلفن ۵۷۵۱
IATA WATA ASTA AFTA

خبرهای روز

پیام شاهنشاه باعلیحضرت ملك حسین

در پیامی که از جانب شاهنشاه آریامهر به عمان مخابره شد ، شاهنشاه از سوءقصد نسبت به جان اعلیحضرت ملك حسین‌بن‌- طلال پادشاه اردن هاشمی عمیقا اظهار تاسف و تاثر فرمودند واز اینکه تحت توجهات الهی از معظم‌له‌رفع خطرشده است از صمیم‌قلب بایشان تبریك گفتند و آرزوهای صمیمانه خود را برای سلامت و سعادت و توفیق‌بیش‌از پیش‌اعلیحضرت ملك حسین در رهبری ملت اردن هاشمی ابراز فرمودند.

تلگرام همدردی وزیرامورخارجه

آقای اندره گرومیکو وزیر خارجه اتحاد جماهیر شوروی سوسیالیستی- مسکو :

من باندوهی عمیق خبر تاسف آور زمین لرزه غم- انگیزی‌راکه‌درقرقیزستان بوقوع پیوسته و ویرانی های فراوانی به بار آورده است دریافت کرده‌ام،مایلم‌بمناسبت حدوث این واقعه تاسف‌آور به جنابعالی‌و ازطریق‌آنجناب مراتب همدردی عمیق خودرا به‌اطلاع مردمی‌که درجریان این حادثه بی‌خانمان شده و آسیب دیده‌اند برسانم.

اردشیر زاهدی وزیر امور خارجه

سفر وزیر اقتصاد

آقای‌هوشنك انصاری‌وزیر اقتصاد ساعت دوصبح امروز برای مذاکره با صاحبان صنایع و مقامات و محافل اقتصادی فرانسه به پاریس عزیمت کرد. وزیر اقتصادروز دوشنبه آینده از پاریس مستقیما به پراك مسافرت‌می کند .

پخش مسابقه انگلستان - برزیل از تلویزیون

از ساعت ۵تا ۷ بعدازظهر فوتبال جام جهانی مکزیك امروز از برنامه اول مسابقه بین تیم های آلمان غربی و بلغارستان و از ساعت ۱۰تا ۱۲ بعداز ظهر مسابقه بین تیم های برزیل و انگلستان از تلویزیون پخش خواهدشد.

تلگرام تبریك شاهنشاه

ازجانب شاهنشاه آریامهر بمناسبت سالروز جشن ملی پرتغال تلگرام تبریکی به حضرت «آدمیرال امریکو- توماز» رئیس جمهوری‌پرتغال به‌لیسبن مخابره شد.

شاهنشاه در این پیام شاد کامی‌شخص‌حضرت‌رئیس جمهوری‌و سعادت‌ملت پرتغال را آرزو فرموده‌اند.

کمیته فرهنك و هنر سازمان زنان

عصر دیروز کمیته فرهنك و هنر سازمان زنان ایران‌با حضور والاحضرت شاهدخت اشرف پهلوی ریاست عالیه سازمان مذکور در محل این سازمان درتهران تشکیل‌شد.

کمیته فرهنك و هنر سازمان زنان ایران برای شناساندن هنر هنرمندبجامعه ایرانی و تشویق و تائید هنرمندان و بالا بردن مقام هنرمند در اجتماع بویژه‌زنان هنرمند و تامین حقوق آنان بوجود آمده است .

در پایان نمایشگاه‌نقاشی این کمیته که در سالن اجتماعات زنان پایتخت‌ترتیب یافته‌است‌با حضوروالاحضرت افتتاح شد و آثار هنرمندان مورد بازدید قرار گرفت.

سمینار طاعون شروع بکارکرد

سخنگوی وزارت بهداری اعلام داشت ساعت ۹ بامداد امرو زسمینار‌دوره‌ای طاعون با حضور نمایندگان کشور- های کنگو ، مراکش ، موریتانی، مغولستان،سوریه، ترکیه ، و نزوئلا شوروی‌در سالن انستیتوپاستور ایران توسط آقای دکتر امیر منصورسرداری معاون وزارت بهداری‌و سرپرست بهداشت تنظیم خانواده افتتاح گردید این سمینار بمدت ۱۰ روز بطول خواهد انجامید .

نایب رئیس شعبه مرکزی

آقای‌احمد مانیان رئیس شعبه فردوسی بانك‌ملی‌ایران به سمت‌نایب رئیس شعبه مرکزی آن بانك منصوب و مشغول کارشد .

شاهنشاه از کارخانه‌های آزمایش دیدن فرمودند

عصر دیروز شاهنشاه آریامهر از تاسیسات کارخانه های صنعتی آزمایش دیدن فرمودند .

در این عکس در قسمت ساخت تلویزیون آقای محسن آزمایش رئیس هیئت مدیره و مدیرعامل شرکت‌صنعتی کارخانه‌های‌آزمایش توضیحات لازم را بعرض میرساند. آقایان ، سناتور ضیائی رئیس اطاق بازرگانی و صنایع ومعادن،هویدا نخست‌وزیر ، ریاضی رئیس مجلس شوراملی افتخار حضور دارند .

شاهنشاه آریامهر عصردیروز از تاسیسات‌شرکت‌سهامی کارخانه های صنعتی آزمایش‌دیدن‌فرمودند دراین بازدید آقای هویدا نخست وزیر - روسای سناومجلس‌شورای ملی - وزیران اقتصاد - پست و تلگراف و تلفن - آموزش و پرورش و وزیر مشاور - رئیس سازمان بازرسی‌شاهنشاهی‌فرمانده نیروی دریائی ، رئیس‌کل‌ومعاونان تشریفات شاهنشاهی - رئیس‌اطاق بازرگانی و صنایع و معادن کشور و جمعی از شخصیت های مملکتی و صاحبان صنایع حضور داشتند .

شاهنشاه در ساعت شانزده‌وسی دقیقه با هلیکوپتربه‌محل تاسیسات شرکت سهامی کارخانه های آزمایش واقع در جاده آبعلی تشریف‌فرما شدند و مورد استقبال قرار گرفتند .

*** گزارش وزیر اقتصاد**

درسالن مرکزی کارخانه،وزیر اقتصاد آقای هوشنك انصاری طی گزارشی گفت : این موسسه که در هرسه دقیقه یك‌فرآورده‌صنعتی عرضه میکند در آغازانقلاب‌سفید شاه و مردم یك کارگاه کوچك بامعدودی کارگر بود که ارزش کل تولیدات آن از چندده هزار تومان در سال تجاوز نمیکرد ولی بااجرای اصول انقلاب که موجب شد کشور ما همه‌ساله یکی از بالاترین ارقام رشد صنعتی جهان را همراه باعدالت اجتماعی داشته باشد کارگاه کوچك‌دیروزاکنون میزان تولید بعضی از انواع محصولات خود را به‌تنهائی به‌یك برابرونیم کل واردات همین کالا ها در یکسال قبل از انقلاب رسانیده است .

وزیر اقتصاد آنگاه به رشد صنایع کشور اشاره کرد واظهار داشت : رشد متوسط سالانه صنایع تولیدکنندگان کالاهای مصرفی بادوام در سالهای پس از انقلاب در حدود دوبرابر رشد متوسط کل صنایع کشور بوده است . به‌یمن‌اجرای‌برنامه‌پربرکت اصلاحات ارضی و اصل سهیم - کردن کارگران در سود کارگاه های تولیدی و صنعتی و سایر اصول انقلاب که موجب بالارفتن قدرت خرید و افزایش درآمد سرانه مردم شده است انتظار میرود که صنایع تولیدکننده به کمك برنامه وسیع افزایش صادرات کالاهای صادراتی در آینده نیز رشد چشمگیری‌داشته باشد بدین ترتیب این صنایع از یکسو باافزایش سریع تولیدات خود احتیاجات مصرف کنندگان کشور را باقیمت مناسب تامین‌می کنند واز سوی‌دیگرقدرت‌بیشتری برای رقابت در بازارهای جهانی بدست می‌آورد .

*** ۱۶۰۰ کارگر ومهندس**

پس از سخنان وزیر اقتصاد ، آقای محسن آزمایش رئیس‌هیئت مدیره و مدیر عامل شرکت سهامی کارخانه های صنعتی آزمایش طی گزارشی بشرح‌زیر بعرض رسانید :

شاهنشاها : مفتخرا جان‌نثار وسایر کارکنان تاسیسات‌آزمایش خدا را سپاسگزارند که امروز این کارگاه بقدوم مبارك ذات ملوکانه مزین میگردد - نه سال قبل‌اولین تشریف‌فرمائی شاهنشاه آریامهر برای این موسسه خیرو برکت ببار آورد - انقلاب ششم بهمن برای طبقه فعال و زحمتکش دلگرمی ایجاد نمود و مشکلات امور برطرف گردید و در نتیجه امروز گروه هزار و ششصد نفری این تاسیسات در زمینی بمساحت یکصد وچهل هزار متر مربع ، محصولاتی به قیمت یك میلیارد ریال در سال در سطح قیمت های بین‌المللی تولید می کند.

شاهنشاها ، چاکر و سایر کارکنان آزمایش پناهگاهی جز لطف خدا - و پشتیبانی جز سایه عنایت شاهنشاه خود نداشته و ندارند - و بهمین دلیل ادامه کار این دستگاه وتوسعه روز افزون آنرا با موفقیت پیش‌بینی میکنند.

کمکهای ارزنده هیئت محترم دولت مخصوصا وزارت خانه های اقتصاد ، کار ، دارائی ، گمرکات وکمکهای بانك‌ملی ایران هرگونه مشکلی را برطرف ساخته است .

فرمایشات ملوکانه در مهر ماه ۴٦ - درآغاز انقلاب آموزشی - درحقیقت دستور روشنی بود که اجرای آن آینده این سازمان رااز لحاظ نیروی انسانی تامین نمود.

درتیر ماه۴۷ درحضور نخست‌وزیر، ساختمان هنرستان‌حرفه‌ای‌آزمایش شروع‌و درمهر ماه ٤۸ اولین گروه هنرجویان مشغول‌تحصیل گردیدند وبه‌امر شاهنشاه آریامهر،والاحضرت همایون ولایتعهد‌باقبول‌ریاست‌عالیه هنرستان بزرگترین افتخار را نصیب چاکرو هنرجویان‌فرمودند.

درمورد تولیدات ، از یك طرف درفروش داخلی که‌اکنون‌هیچگونه مشکلی پیش نیامده و از طرف دیگر طبق منویات شاهنشاه‌معظم و باهمت اولیاء امور بامر صادرات توجه شده - در سال گذشته ۸٦۳ دستگاه یخچال صادره تعداد ۷٦٤دستگاه‌آن محصول کارخانجات آزمایش بوده - و در سال ٤۹ پیش‌بینی تعداد بیشتر شده است.

شاهنشاها : مسئولین این واحد صنعتی‌همواره‌در تهیه‌محصول مرغوب و ارزان کوشا بوده‌اند و علل ارزانی این، محصولات سابقه طولانی کار- نپرداختن حق امتیاز به‌خارجیان-احتراز ازمونتاژ کاری- دقت و در مرغوبیت‌و ارزانی قطعات وارداتی- مطالعه دائمی کار ها توسط کارشناسان مدیریت‌صنایع- تولید فراوان - توقع سود کم و مصرف همان سود برای توسعه تدریجی تاسیسات می باشند.

شاهنشاها: چاکر اجازه‌میخواهد که دراین فرصت استثنائی دین بزرك خود را اداکندو صریحا بعرض برساند که جریان زندگی جان‌نثارودورنمای‌کار اینتاسیسات بهترین‌نموددار وجود عدالت‌اجتماعی دراین کشور است و نشان میدهد که دراین آب و خاك مزایا و امتیازات مخصوص طبقه خاصی نیست و برای هرکس که ایمان و پشتکاری داشته باشد میدان فعالیت باز است و بالاخره اینجا سرزمینی‌است که تحت توجهات رهبر عالیقدر آن- یك کارگاه فلزکاری ده متری- یك کارگر پانزده ساله- با ۸۰۰ ریال سرمایه دراثر سی‌سال کار و فعالیت به تاسیساتی که‌اینك استدعای‌بازدید آنرا از پیشگاه اعلیحضرت‌دارد مبدل میشود.

خدا یارو نگهدار شاه باد

بازدید

در این هنگام شاهنشاه از روی نمودارها - میزان‌محصولات کارخانه‌ها بویژه آمار فرآورده های صادراتی را مشاهده فرمودند و سپس مدت یك ساعت و سی دقیقه از قسمتهای مختلف تهیه محصولات دیدن کردند واز کارگران‌درباره‌میزان کار،دستمزد، بیمه و سایر مزایای کارگری پرسشهائی فرمودند .

معظم‌له پس از ملاحظه ماشین‌آلات کارخانه‌ها به سناتور ضیائی رئیس اطاق بازرگانی و صنایع ومعادن‌ایران فرمودند .

« ترتیبی بدهید تاکارخانه‌هائیکه محصولات مشابه تولید میکنند برای تولید بیشتر وجلوگیری از ورود ماشین‌آلات انفرادی یك ماشین وارد کنند و کارخانه‌های مشابه همزمان با یکدیگراز آن استفاده کنند .

*** سمت مشاور**

در برابر صف مهندسان سازنده تلویزیون ، شاهنشاه با مشاهده مهندسان ژاپنی سئوال فرمودند این مهندسان چه مدت رادرایران‌میمانند؟ وظایفشان چیست ؟ و چه کاری انجام میدهند ؟

بعرض رسید کار تهیه و ایجاد تلویزیون با اینکه صنعت‌جوانی‌است بدست مهندسان و کارگران فنی ایرانی تهیه میشود و مهندسان‌ژاپنی که مدت دو سال در ایران اقامت دارند فقط سمت مشاور را دارند .

شاهنشاه سپس ازآموزشگاه حرفه‌ای آزمایش که در آن ۱۱۰ هنرجو مشغول تحصیل هستند دیدن‌فرمودند و از لوحه یادبود آموزشگاه پرده برداشتند و در پایان باشگاه ورزشی آزمایش را مورد بازدید قراردادند.

بازدید شاهنشاه از تاسیسات شرکت سهامی کارخانه های صنعتی آزمایش در ساعت هیجده و ده‌دقیقه پایان یافت و معظم‌له‌درمیان‌صمیمانه‌ترین‌وشورانگیزترین ابرازاحساسات کارکنان و کارگران محوطه‌کارخانه را ترك فرمودند .

پیام نیک خواه بدانشجویان ایرانی مقیم‌خارج

سکوت من خیانت به‌همه شما بود

دوستان عزیز

من از میان شما شهرت یافتم هنگامی در تنگنا گرفتار آمده بودم ، شماهمه‌فریاد کمك‌برداشتید و من شمارا سپاس گفتم.رابطه‌ای معنوی پدید آمد . هیهات که‌ما درباره ماهیت تحولات ایران به اشتباه میرفتیم و ندانسته جنجال می‌آفریدیم . اگر شما در خارج از کشور ماندید من رنج زندان رابجان خریدم . اگر شمازندگی روزمره‌تان رابه همراه پژوهش حرفه‌ایتان گذراندید من‌باکوشش زیاد بحل‌وضعیتی که ما همه در آن گرفتار آمده‌بودیم همت گماشتم . پس اگر چون به‌نتیجه رسیدم سکوت میکردم . به شما همه خیانت کرده بودم.زیراجائی که منافع ملی مطرح می‌شودغرور فردی را می‌باید کشت . و اینك نیز به شما دست کمك میدهم و همچنان که روزگاری شما دست کمك دادید .

درایران همه چیز دگرگونی‌یافته است . راه مستقل و مترقی ایران بدون اتکاءبه شرق یا غرب ویا همزیستی باهردو به ساختمان‌زیر بنای اقتصادی ، برای جامعه‌ای که در آن تامین اجتماعی و عدالت اقتصادی چیره باشد ، توجه دارد مناسبات سیاسی و اقتصادی گسترده‌ای پدیدار گشته است . نظام قرون وسطائی کهن‌فروریخته وروابط و ابزار جدید تولید جایگزین شده‌است .

شرح این همه به‌تفصیل دراین پیا منمی‌گنجد اما واقعیت اینست که تحولات دهه اخیر در ایران‌با منافع ملی مطابقت دارد و طرح های بسیار مترقی چون فرهنك و بهداشت برای‌همه تعاون و تامین اجتماعی ، اینك در شرف پیاده - شدن است . واز من بعنوان‌کسی که همیشه صادقانه با شما سخن گفته است بپذیرید که درایران هیچکس باندازه رهبر مملکت به این طرح‌ها علاقه‌نشان نمیدهد و پیشبرد آنها را تاکید نمی کند.

انجام‌گرفتن این طرح به‌نیروی جوانان میهن ، چه درداخل‌کشور وچه در خارج از کشور به کار خلاق و مداوم به‌بیداری سیاسی، به سازش ناپذیری و مبارزه با روحیه منفی بافی و فردگرائی نیاز دارد تابه مدد همبستگی ملی همه موانع از میان‌برود و ایران راه دشوارش را درمیان دریای‌حوادث آسان بپیماید .

من برمحیط ناسالم سیاسی در خارج از کشور نیك آگاهم . به یاد داشته باشید که پیش‌ازآمدن به ایران آن همه را ترك گفتم‌و ورشکستگی شان را توضیح دادم. خیلی آسان میتوان بکردارمرتجع بود و بگفتار سخنانی‌ترقی‌خواهانه ادا کرد . این همان کار بسیاری از سرکردگان مخالفین تحولات اخیر ایران در خارج از کشوراست تاریخ سرزمین ماسرشار از این گونه شکردهای سیاسی است . فریب آنان را نباید خورد.بویژه آنجا که دست های بیگانه کارگردانی میکند .

ایران بشما ، بکار شما ، به تخصص شما نیاز دارد و اگر آرمان های انسانی چشم‌انداز زندگیتان رانور می‌بخشند ، تحقق این آرمانها ، که هم‌اکنون طرح های عملی آنها فراهم آمده ، در گروکارو کوشش همه ماست . نگذاریم که این طرحها باشکست مواجه شود . چرا که شکست‌آن ها شکست ماست .

باسلام فراوان

پرویزنیکخواه

جشن بهارنو

روز گذشته دبستان بهارنوپایان سال تحصیلی خود را جشن گرفت. ابتدا میس‌مری مدیره دبستان خیرمقدم گفت و گزارش کوتاهی از فعالیت های مدرسه باطلاع رسانید . سپس برنامه های هنری‌و دونمایشنامه بزبانهای فارسی و انگلیسی اجرا شد که فوق‌العاده مورد توجه قرار گرفت.

تک کشتی آلمانی در خرمشهر آتش گرفت

*** آتش سوزی این کشتی تا ساعت ۹ امروزادامه‌داشت**

از ساعت دوبامداد امروز انبار یك کشتی ۱۲هزارتنی بازرگانی بنام «سوین‌فلس» متعلق به خط کشتیرانی «هانزالاین» آلمان که در اسکله شماره پنج خرمشهر پهلو گرفته است طعمه‌حریق‌شده وباهمه تلاشی که تاکنون بعمل آمده است هنوز آتش در داخل انبار این کشتی مهار نشده است.

وقوع حادثه در ساعت دووده دقیقه بامدادبه‌آتش‌نشانی‌خرمشهر اطلاع داده شد .

ناخدای کشتی«سوین‌فلس» بمنظور تسریع در امر اطفاء حریق بکلیه کارکنان کشتی دستور داد که‌با ماموران آتش‌نشانی خرمشهر همکاری کنند و به‌دستور وی سوتهای خطر کشتی نیز به‌صدا درآمد .

ماموریین آتش‌نشانی شهرداری و قایقهای اداره بندر نیز واردعمل شدند ماموران ضمن اطفاء حریق کلیه کالاهای تجاری و واگنهای حامل کالا را از روی اسکله های شماره ۵ ، ٤ و۳ به نقطه دیگری انتقال دادند .

در انباری که طعمه حریق‌شده است تعداد زیادی یخچال ،ماشین آلات ، تلویزیون ، گرام و ... چینی‌آلات وجود داشت که هر لحظه که میگذشت بعلت سرایت آتش به سایر نقاط کشتی ، خطر غرق‌شدن «سوین‌فلس» را تهدید میکرد . هنوز سه ساعت از وقوع این واقعه نگذشته بود که کشتی بطرف راست «خم» شد که‌اقدامات دامنه‌داری برای جلوگیری ازغرق شدن آن بعمل آمد .

*** ازگاز استفاده شد**

تاساعت ۵ بامداد فعالیت ماموران ادامه داشت و باوجود استفاده‌از لوله‌های قطور آب اطفاء حریق ممکن نشد . دراین موقع انبار کشتی را بستند و بااستفاده از گازهای مخصوص مهار حریق را آغاز کردند . این کارهم‌نتوانست آتش را خاموش سازد و تا این ساعت (۹صبح) انبار کشتی‌همچنان می‌سوزد .

کشتی «سوین‌فلس» سه روز قبل در اسکله شماره ٥ خرمشهر پهلو گرفت .

هنوز علت بروز حریق معلوم نیست و رسیدگی باین موضوع پس از اطفاء حریق آغاز خواهد شد .

ساعت کار اخذ جرائم رانندگی

شهربانی استان مرکز اعلام کرد که بعلت تغییر فصل ساعات کار دادگاههای بخش ۹و ۱۳ راهنمائی‌مستقر در قسمت اجرائیات واخذ جرائم از ۷ صبح و عصرهااز از ۱۷ الی ۱۹ خواهد بود.

نامه‌های پرویز نیکخواه بدوستان وهمفکران گذشته‌خود درزندان واروپا

نیکخواه بدنبال انتشار نامه‌ای ازوی دریکی‌از جرائد تهران به تحریر نامه های بعنوان دوستان خود در زندان ودر خارج‌ازکشور دست‌زد که عینا درج میشود .

نامه‌پرویز نیکخواه به منصور پورکاشانی یکی‌از مجرمین‌حادثه کاخ‌مرمر که در حال حاضر در زندان قصر بسرمی برد .

منصور عزیز قربانت گردم .اولا از بابت‌پیراهن پشمی قشنگی که فرستاده بودی بسیار متشکرم و ثانیا از اینکه‌تابحال فرصت‌نشد برایت‌توضیح‌دهم معذرت میخواهم. قراربود ابتدابه زندان شماره ٤ بیایم بعدرفتم به‌شماره ۳ و در همه‌ی مدت سخت‌سرگرم مباحثه باجماعت‌بودم . البته برای بسیاری یك‌شوك بود . عیبی ندارد . بهتر این‌است که یك راه بن‌بست را نشان داد تااینکه جوان‌هاانرژی خود را دراین راه تلف کنند . اگر نامه مرا در روزنامه به دقت خوانده‌باشی مسائل بسیاری برتو کشف خواهدشد . من‌امیدواربودم که توخیلی جدی‌تر باین کار بنگری و نپنداری که‌پرویزازروی ضعف شخصی این‌حرفها را زده ست . نه جانم حقیقت اینست که خیلی‌کار ها دارد انجام میگیرد و مابه «هیچی» چسبیده‌ایم . من نمی‌خواهم که تمام محتویه نامه‌را توبیکباره بپذیری چون نمیتوانی. چون منهم بازحمت مطالعه وتفکر زیاد به این نتیجه رسیدم.بنابر- این فقط میخواهم در اطرافش‌فکر کنی تافرصت تازه‌یی برای‌گفتگو بدست‌آید آدم نازنینی که‌توهستی میدانم دراطراف این قضیه فکر خواهی کرد.برای‌بسیاری درزندان شماره‌ی ۳ توضیحات مفصل‌دادم. بسیاری قانع شدند که بامسائل جدیدروبرو شده‌اند و باید جدا مطالعه کنند . فقط‌این نکته رادر نظربگیر : اگرحرکت کنونی جامعه‌ایران در جهت منافع ملی است در مقابل‌این‌حرکت ایستادن خیانت‌بمنافع‌ملی‌است . تمام‌مطالب نامه راخودمن نوشته‌ام که تماما چاپ شدبدون‌تغییر یك کلمه . بی‌جهت به‌بیراهه مرو. درآینده حتما از نزدیك باتو حرف خواهم زد. تاآن وقت بیندیش !به‌پدرو مادرو مسعود از قول من سلام‌بگو. تقاضای یك گفتار تله‌ویزیونی کرده‌ام . به‌امید دیدارت . حرف های مراسرسری نگیر.

قربانت‌پرویز نیکخواه - ۱٦خرداد ماه ٤۹

*** حزب توده وتیمور بختیار**

نامه‌پرویز نیکخواه به‌جمشید انوریکی از فعالین سازمان های دانشجوئی در اروپا۱۸ خرداد ٤۹

عزیزم جمشید من نمیدانم در آنجا از نامه‌یی که من‌نوشته‌ام چه‌برداشتی‌شده‌است‌فقط همین‌قدر بگویم که‌من‌به مطالب آن‌معتقدم واین‌اعتقاد آسان بدست‌نیامد . برای آدمی مثل تو که دست‌کم به‌ایده‌ئولوژی خاصی دلبستگی ندارد نباید مایه‌ی حیرت باشد، درایران حرکت جدیدی آغازشده است . راه مستقلی دنبال‌میشود. میگویندهر کس را که خواستی بشناسی - البته در صورتی که‌به آن شخص‌دسترسی نداشتی - بهتر است دوست‌ودشمن او را بشناسی. درحال حاضر حضرات حزب توده‌وتیمور بختیارپرچم - داران دمکراسی‌وآزادی شده‌اند. تکلیف‌اینها هم روشن‌است . بعد آن جماعت کنفدراسیونی که یك پایش‌درامریکاست‌و پای‌دیگرش‌در اروپا بوسیله چه کسانی حمایت میشود ؟این را تو باید بهتربدانی. من شکی‌ندارم که تحولات اخیر درایران مطابق‌با منافع ملی‌است‌و باید از آنها پشتیبانی شود . باز شك ندارم که‌بسیاری از طرح های مترقی‌چون آموزش‌وبهداشت روستائی ، تعاون وتامین‌اجتماعی آنچنان که باید در عمل درست پیاده نمیشود و بهمین سبب‌باید در پیشبرد آنهاکمك کرد و چه کسانی بهتراز آن نیروی عاطل و باطل دانشجویان در اروپا که بیایندو کمك کنند . برای‌بازگشت شمابه‌ایران زمینه‌هایی مساعد فراهم شده‌است که باز هم بهتر خواهدشد . امید که با ولنگاری به‌این مسائل ننگرند . من‌شخصا دراین زمینه کوشش میکنم . به فرانسواز از قول من خیلی خیلی سلام بگو. مهربانی هایش را هر گز فراموش نمی کنم . امیدوارم که‌تووفرانسواز را درایران ببینم.

قربان‌تو.

پرویزنیکخواه

به محسن‌رضوانی‌نامه‌ی‌جداگانه‌یی نوشته‌ام .به‌آدرس : میدان ژاله، خیابان‌حریرچیان پلاك ۲۰ به من نامه بنویس.

*** تب چریك سازی !**

نامه پرویز نیکخواه به محسن رضوانی یکی از گردانندگان سازمان انقلابی حزب توده ایران در خارج ازکشور

محسن عزیز . پنج‌سال پیش آخرین نامه‌ی من بدست‌تونرسید و بعد حوادث دیگر رخ‌داد . من‌و تو هر کدام بیك‌راه.زمستان‌پارسال در من جنك بزرگی آغاز شد از آنگونه که تو میدانی همه چیز همه دانسته‌ها همه باورها همه تجارب در فکر من زیرورو میشدو درهم می‌آمیخت . اگر بگویم‌چند شب تب کردم شاید نپذیری ولی واقعیت دارد . احساس کردم که همه‌ی مابه بیراهه رفته‌ایم بدتراز آن سرمشقی شده‌ایم که خیلی از جوانهای دیگر نیز به بیراهه روند . بعد از دوسال مطالعه‌ی ممتد وتفکر دائم چشم‌انداز دیگری در ذهن من نقش‌بست.ازهمه‌دردناکتر این بود که ببینیم مدافعان من حضرات حزب توده و تیموربختیار یاآن جماعت کنفدراسیونی‌شده‌اند این دیگر غیرقابل تحمل بود . حوادث سیاسی در سالهای اخیر و برنامه‌های اقتصادی نقش خود را ایفامیکرد . باز جسته‌وگریخته درباره‌ی دستجات کوچك دانش- جویان خبرهائی میشنیدم یکی دو دسته از همین جوانها که‌به‌جنبش های چریکی دلبستگی داشتند به زندان آمده بودند ظاهراهراندازه مادر دادگاه فریاد زده بودیم که صلاحیت ارائه‌ی یك راه سیاسی رانداریم و چیزی پیشنهاد نمی - کنیم بخرج جوانها نرفته بود.تب چریك‌بازی مثل مدهای دیگرنقش خودش را بازی میکرد و پرویز نیکخواه گرچه در زندان ساکت نشسته بود عاملی بودبرای‌تحریك و قهرمان‌بازی . .این سکوت رامی بایست میشکستم . هنگامی که من‌مشغول نگارش نامه‌ام بودم ، جریان پارسانژاد پیش آمد.حدس من درست بود شما روی همان زمینه‌های فکری قبلی فعالیت می کردید زمینه‌هائی که هیچ‌اساس عینی نداشت .

درایران خیلی خبرها است خیلی چیزهاست که تو و دیگران بر آنها واقف نیستید پارسانژاد از پیشرفت‌های ایران شوکه شده‌بود هرکدام از شما وقتی بایران‌بیائید شوکه‌خواهید شد از این لحاظ که میدان برای کار گشوده است . کار تولیدی - پیشرفت تولید کمتر تحصیلکرده‌ای است که بیکار بماند . اززندان‌بروجرد که به‌تهران می‌آمدم در همان مسیر اوضاع نوع دیگری بود . پروژه‌های عظیم صنعتی- کارخانه‌ی ماشین‌سازی اراك - پالایشگاه بزرك تهران - شبکه برق‌باولتاژ سنگین و کارخانه‌های کوچکتر دهاتی‌های سوار بردوچرخه - سیلولو بیمارستان های جدیداینها همه نشانه‌ی حرکت است . یادت باشد که پرویز هرگزدروغ‌نگفته است از لحاظ سیاسی هم اوضاع دگرگون شده است . سیاست مستقل ملی را همین‌طور حرف تصور نکنید واقعیت دارد وبزرك- ترین دلیل آن هم گستردگی و دامنه‌ی فعالیت‌های اقتصادی و سیاسی است . قرار است یك گفتار تلویزیونی داشته باشم .از تونام خواهم برد - هدف من‌ایجاد سرپلی است برای تو و دیگران در مقابل همه شما یك راه‌درست وجود دارد بازگشت بایران و کار من همه‌ی اعتبار و سابقه دوستی‌ام راروی این حرف میگذارم من مطمئن هستم باشمابرخوردصمیمانه خواهد شد - اوضاع تاشش هفت سال پیش بسیار تغییر کرده‌است- شکست نیست که جاده ها همه هموارنیست بکار و مبارزه‌ی‌مثبت بیش از هرچیز دیگر نیاز است- در روستاها نوع تضاد دگرگون شده است حالا باید کار شود تا دهقانان بفواید کار و مالکیت دستجمعی پی‌ببرند - شرکت های سهامی زراعی در حدود ۱۵تااست کار اکثر آنها موفقیت‌آمیزبوده است جنك‌چریکی‌درایران‌همانقدر مسخره است که مثلادریك‌کشور اروپائی البته از اینگونه کارها خارجیها میتوانند بهره‌برداری کنند . جریان حرکت چیزدیگری است تمام نامه و گفتار تلویزیونی و هرچه از من بشنوی حرف خود من است اگر در اروپا جنجالی بشود و مخصوصا اگر بخواهند این حرفها را تخطئه کنند مطمئن باش سرنخ این تحریکات را کسانی در دست دارند که بنحوی بقدرتهای جهانی سر سپردگی دارند . روی این قضیه خوب فکر کن برای ایران موقعیت خاصی پدید آمده است برای کسی که محاب شود شاهنشاه ازیك‌دیدگاه ملی بامور مینگرند و نقش‌حساس رهبری ایشان را درك کند آنوقت در مقابل ایستادگی حکم این‌را دارد که در مقابل یك جریان‌ملی قرار گیرد . اینها البته نکاتی است که واقعا باید مورد مطالعه قرار گیرد . متاسفانه‌هوای‌سیاسی در اروپا آکنده است شکارگاه اختصاصی خودشان است و اکثر جنبش‌های دانشجوئی مهره‌هائی‌در اختیار آنها. تاریخ دیپلماسی در ایران واقعا خواندنی است .مفت و مجانی نمیشود باین نتایج‌رسید به‌تو و بدیگران‌بکار و تجربه‌تان درایران نیاز است از دیدگاه‌ملی یادت باشد این راپرویز نیکخواه میگوید و علاقمنداست که شما لعنتی‌ها از این وضعی که برای خودتان ساخته‌اید نجات یابید با سلام فراوان برای همه . نامه‌مرا بده دیگران بخوانند . بهرحال‌من کرشش خودرا خواهم کرد .

آدرس تهران - میدان ژاله- خیابان حریرچیان پلاك ۲۰

قربانت پرویز نیکخواه

۱٦خرداد ٤۹

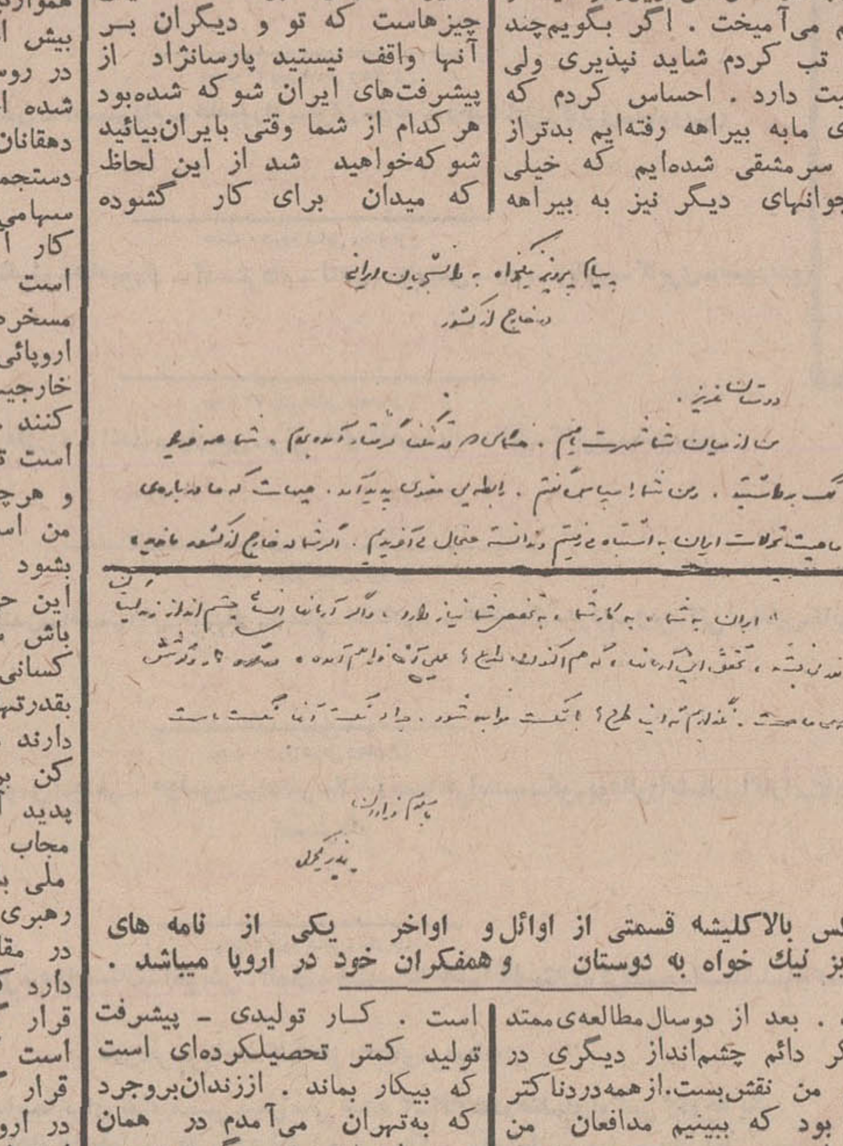

عکس بالاکلیشه قسمتی از اوائل و اواخر یکی از نامه های پرویز نیك خواه به دوستان و همفکران خود در اروپا میباشد .

نامه پرویز نیکخواه به احمد منصوری یکی از مجرمین حادثه کاخ مرمر که در حال حاضر در زندان یزد میباشد ۱۷خرداد ٤۹

منصوری عزیز امید که حالت کاملا به سلامت باشد. حتما نامه‌ی مرا در روزنامه خوانده‌ای و حتما تابه حال فرصت بسیاری‌برای فکر کردن داشته‌ای. خوب.آخه‌همه‌اش که نمی‌شود با ماشین های‌حسابگر سرو کار داشت کمی هم به مسایل سیاسی بپرداز. آخر خدای نکرده تو یك زندانی سیاسی هستی . دو سال و سه ماه اقامت در بروجرد فرصت خوبی بودبرای مطالعه کردن همه کتابهایی که از زندان قصر با خود برده بودم به اضافه‌ی دو چندان خواندم و بیشتر روی‌مسایل سیاسی و اقتصادی دقت کردم.نتیجه محتوای همان نامه است که‌نگارش آن با کوشش بسیاری توام بود . متاسفانه قبل از نوشتن آن نمی- توانستم باتو مشورت کنم .اینك فرصت خوبی است در ظرف چند روز آینده یك گفتار تله‌ویزیونی خواهم داشت تا در باره‌ی مفادنامه بیشتر توضیح دهم بدان و آگاه باش! در تهران خیلی خبر های دیگر شنیده‌ام که تو بر آنهاواقف نیستی. به نظر من اینك فرصت مناسبی است که تو وضع خودت را روشن کنی چون دروضع حاضر جز عاملی برای تحریك در خدمت همان بهره برداران همشگی نیستی درواقع برای حضرات حزب توده و تیمور بختیار که هی جار بزنند جوانان ازمنصوری‌سر مشق‌بگیرید یعنی برید بروید تروریست شوید - درست همان‌چیزی که‌تو کوشیده‌ای خلاف آن‌را به‌اثبات برسانی .البته اگر اوضاع ایران غیر از وضع فعلی می بود در زندان ماندن و سکوت کردن عیبی نمی‌داشت . ولی اوضاع اساسا فرق کرده‌است ءنکته زیررا من می‌گویم که در اطراف آنها فکر کنی . شاید خودت هم مستقلا به این نتایج رسیده باشی .

۱ـ تحولات اخیر ایران مطابق با منافع ملی ودر جهتی مترقی است .

۲ـ برای مقابله باهمه‌تحریکات خارجی همبستگی ملی یگانگی عاطفی‌جزء ضروری این جریان‌است واز این رو تضاد طبقاتی فرع‌می- شود بر همبستگی ملی

۳ـ این تحولات بدون به دست گرفتن رهبری از جانب شاهنشاه میسر نمی شد. شاهنشاه از یك دیدگاه ملی، باتاکید بر همبستگی ملی، به قضایا می نگرند .(تعاون روستائی ، تامین اجتماعی ، بیمه های کارگری، خانه های انصاف والخ همه در این زمینه است).

برای من به آدرس تهران . خیابان حریرچیان پلاك ۲۰ نامه بنویس .

قربانت پرویز نیکخواه

پرویز نیکخواه

بقیه‌از صفحه آخر

بدست نمی‌اید . پس چه بهتر که تجارب دیگران برای ما درسی باشد .

در این نامه از شاهنشاه ایران بعنوان رهبری‌خردمندکه ازدیدگاه ملی‌به مسائل‌مینگرندو برهمبستگی ملی و راه مستقل ایران تاکید میکنند ، سخن رفته است .

من صمیمانه و بادلایل کافی و تحلیلی تاریخی باین نکات باور دارم و این باور جزء تفکیك‌ناپذیر این نامه است .

این نکته‌ای است که علاقمندم بویژه برآن تاکیدکنم زیرا هرچه زودتر جوانها به کنه این مطلب برسند و اهمیت آن را دریابند چشم اندازکارو تلاششان‌درزندگی روشنتر خواهد شد .

*** سخن از واقعیات**

آری ، بنابرضرب‌المثل‌خودمان، «کوسه وریش‌پهن نمی توان بود». نمی شود پیشرفت ها و تحولات اخیرایران را تایید کرد و نقش رهبری آن‌رانادیده گرفت .نمی‌شود تلاشی‌سازنده‌رادید واز مبتکر اصلی‌آن سخن نگفت . تجربه خصوصی ، البته ملاکی برای یك قضاوت عمومی نمی تواند بود، بااین‌همه باید گفت که حتی به هنگامی که مادر تنگنا قرار گرفته‌بودیم نیزشاهنشاه که می‌بایست‌از همه خشمگین‌تر می‌بودند از همه‌خونسردتر ماندندواین‌نکته‌ای نیست که بتوان به آسانی‌فراموش کرد .

لیکن ،دراین‌نامه‌سخن‌ازگذشته نیست . سخن از واقعیات امروز واز مسئولیت امروز است ، سخن ازهمبستگی ملی و یگانگی عاطفی است ، سخن از آینده است ، از التیام بخشیدن به زخم ها است ، ازکار و کوشش همگانی است ، ازپیام نهفته در گفتار نوروزی شهبانوی ایران است ، سخن از تپیدن دل‌ها است ، سخن‌ازشکستن سدهای فکری است که بدعت‌گزار آن‌در میهن ما شاهنشاه بوده‌اند و این نکته‌ای است که هرخردمندی به آن‌ارج می نهد .

اینك درپایان این توضیحات، به‌جوانانی که از نزدیك مرا می - شناسند ودر این لحظه همه‌حواس من معطوف به آنها است علاقمندم این‌را بگویم :

من‌راه سخت‌ودرازی راپیموده‌ام وهمیشه‌اندیشه‌هایم‌رادر هرشرایطی به‌صداقت برایتان بازگفته‌ام .هیچ دلیل وعاملی وجودندارد که امروز مجبور سازد جز این عمل کنم .

برای‌آزادی اززندان راه های وجیه‌المله دیگری هم هست . اما زمان‌آن‌فرا رسیده است که‌دلیرانه و از روی تعقل باواقعیات مصاف دهیم . از خویشتن فراتر رویم . سختگیرانه به قضاوت اندیشه و کردار خود بنشینیم و برای درهم شکستن زندان تزویر ، ابتذال - سیاسی ، بیدانشی و ناآگاهی بکوشیم.

محل حوزه‌های کنکور سراسری‌در تهران

تعداد متقاضیان کنکور بحدود ٦۵ هزاررسید و مرتب پاکاتی که‌تاآخر روز هفدهم خرداد ماه به ادارات پست‌رسیده بمرکز آزمون‌شناسی ارسال می شود .

بزرگترین اجتماع این ٦۵هزار نفر دراولین‌روز کنکور در تهران خواهد بود و ۲۲هزار نفر در گروه طبیعی امتحان‌میدهند .

حوزه های تهران،دانشگاههای تهران ، صنعتی‌آریامهرو ملی‌ایران خواهد بود ودر صورت اضافه‌شدن داوطلب بقیه در دانشکده صنعتی امتحان‌خواهند داد .

کارتهااز روز شانزدهم تیر ماه دردانشگاه تهران و به ترتیب حروف‌الفباء توزیع خواهد شد .

روز توزیع کارتهای ورودودفترچه جدیدی‌منتشر می شود که‌راهنمائی هائی‌مجددا بداوطلبان در مورد نحوه پاسخ بسئوالات و سایر موضوعها شده‌است .

درگذشت دولتشاهی

باکمال تاسف اطلاع یافتیم که آقای کامران دولتشاهی عضوعالی مقام وزارت امورخارجه در اثر عارضه ریوی و سکته مغزی‌دارفانی را وداع گفت .

مرحوم کامران دولتشاهی از مامورین لایق و صدیق دولت بود که در طول خدمتگزاری خود پیوسته باعلاقمندی وظایف خویش را در راه میهن و شاهنشاه انجام داده است . آخرین سمت ایشان سفارت کبرای ایران در پایتخت اندونزی (جاکارتا) بود که در راه‌بسط‌و توسعه مناسبات دوستانه میان ایران و اندونزی گام های موثر برداشت .

ما این واقعه اسف‌انگیز را بخاندان دولتشاهی و خانم‌محترم ایشان و فرزندانشان همچنین دوستان‌و اعضای‌وزارت امورخارجه صمیمانه تسلیت میگوئیم .

پیش بینی هوا

هوای کرانه های دریای مازندران ابری همراه با بارندگی هوای استانهای آذربایجان قسمتی ابری‌همراه بارگبار پراکنده- هوای‌استان خراسان کمی ابری و در شهرستانهای شمالی قسمتی ابری در بعضی نقاط همراه با رگبار پراکنده هوای استان خوزستان صاف در بعضی ساعات همراه باگرد و خاك- هوای تهران و بقیه نقاطایران صاف در بعضی ساعات همراه با کمی ابر وباد نسبتا شدید و گرد وخاك در سطح زمین پیش بینی‌میشود- ضمنا درجه حرارت امروز تهران نسبت بروز گذشته ۱ـتا۲ درجه خنك‌تر خواهدشد - گرمترین نقطه در ۲٤ ساعت گذشته ایرانشهر با حداکثر ٤٥ و حداقل ۳۱ و خنك ترین‌نقطه رضائیه باحداکثر۲۲و حداقل ۲درجه ،هوای تهران در این مدت با حداکثر۳۲ و حداقل ۱٤ درجه بوده است .

۵ ستاره درخشان

آسمان فرهنگ و ادب ایران

یادی از پروین اعتصامی ـ فاطمه سیاح ـ امینه پاکروان ـ علامه قزوینی ـ جلال‌الدین همائی زنان و مردان بی جانشین

چند روز قبل در این صفحه دو مطلب متوالی در باره « مردان بی جانشین فرهنگ وادب ایران » نوشتیم. انتشار این‌دو مطلب سبب شدکه عده‌کثیری چه باتلفن و چه با نامه ازاقدام ما تمجید کنند ، بعضی‌ازآنهااستادانی را معرفی و پیشنهاد کرده‌اند که در باره آنان که واقعا از ستارگان درخشان آسمان فرهنگ و دانش و ادب‌ما هستند مطالبی نوشته شود .

سناتور مهرانگیز منوچهریان که خود از بانوان فاضله ودانشمند مملکت است پیشنهاد کرده است که اشاره‌ای‌هم به بانوان دانشمندو محقق مملکت بشود.

بعلت محدود بودن ستونهای این صفحه ،درشماره امروز به شرح حال سه بانوی فاضله و ادیب و دوتن‌دیگر از مردان بی جانشین فرهنگ‌وادب ایران اشاره می کنیم:

مطلب را از خانم فاطمه سیاح شروع می کنیم :

فاطمه سیاح در نوزدهم حمل سال ۱۲۸۱ در مسکومتولد شدو در چهاردهم اسفند سال ۱۳۲۶ در تهران وفات یافت .

خانم فاطمه سیاح که دردانشکده ادبیات درس «ادبیات تطبیقی» را تدریس می کرد تحقیق جالبی در باره «رومانتیسم و رئالیسیسم در ادبیات» دارد . او بانوئی وظیفه شناس و محقق بود با دانشجویان تاآن‌حد کار می کرد که اطمینان یابد دیگر مشکلی ندارندو آنها را تا آن اندازه راهنمائی می کرد که بتوانند در زمینه تخصصشان رساله و مقاله بنویسند.

خانم فاطمه سیاح که به‌زبانهای مختلفی از جمله انگلیسی ، فرانسه و روسی مسلط بود درعین حال بانوئی هنرمند محسوب میشد وپیانو می‌نواخت . اوقبل از وفات، کتابخانه خود را که متجاوز از ۲هزارجلد کتاب داشت به‌دانشکده ادبیات اهداء کرد. این کتابها اینك مورد استفاده دانشجویان قرار دارد.

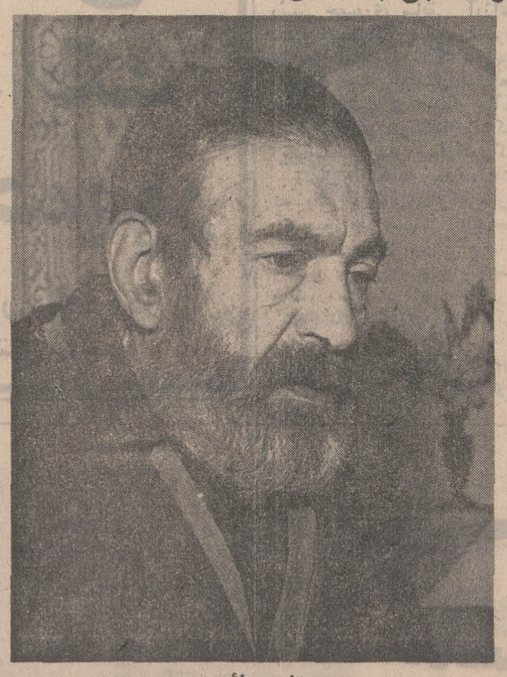

استاد همائی

* بانو پاکروان

بانوی محقق دیگر ، که اونیز مرحوم شده است خانم امینه پاکروان است . وی که به سال ۱۲۷۰ در اسلامبول متولد درسال ۱۳۳۷ درگذشت .

بانو پاکروان که استاد زبان فرانسه دانشکده ادبیات بود کتابهای متعددی نوشته است که «عباس میرزا» و«آغامحمد خان قاجار»ازدیگر آثاروی مشهورترند.

فاطمه سیاح

* پروین اعتصامی

پروین اعتصامی درسال ۱۲۹۶ بدنیا آمد و در ۱۶ فروردین سال ۱۳۲۰ درگذشت .

او شاعره‌ای بود که‌در سراسر دوره تاریخ ادبیات ایران در میان طبقه زنان شاعرتر وشاخص‌تر از او نبوده است .

پروین اعتصامی دختر مرحوم اعتصام‌الملك آشتیانی‌در میان‌طبقه نسوان بزرگترین شاعر ایرانی است.

پروین اعتصامی

آقای همائی در تمام مدت عمر جز تدریس و تالیف به کاردیگری نپرداخت وی به این خاطر حتی ریاست فرهنگ‌ودانشکده ودانشگاه شهرستان را نپذیرفت .

آخرین رشته‌ای که تدریس‌می کرد « علوم و صناعات ادبی و قواعد عربی » در دوره دکتری دانشکده ادبیات بود .

آقای همائی عقیده داردکه‌برای اصلاح ، بهترین راه آنست که افراد اصلاحات را ازخود شروع کنند .

* علامه قزوینی

مرحوم علامه قزوینی بی اغراق دریائی از معلومات بود که‌ازشدت تلاطم شنونده را در ضبط و درك مستاصل می‌کرد، هیچگونه تظاهر نداشت .

مرحوم قزوینی درمسلك تحقیق و تتبع باصطلاح می‌خواست که‌هر کاری را بحدکمال برساند بهمین جهت‌گاهی روزها و ماهها برای یافتن صورت صحیح واقعه‌ای یا تاریخی کلیه مصادر ومظان‌ممکنه را تحت مطالعه می‌آورد و اوراق‌و صفحاتی راسیاه می‌کرد تا قلب‌او از آن‌جهت که دیگر هیچ مطالعه‌و مراجعه‌ای را درباب طلب مقصود مهمل نگذاشته راحت شود دراین کارشیوه آن مرحوم به وسواس کشیده بود وهر نوشته او چندین بار قلم‌خوردگی وفصل ووصل و افزایش و نقصان و حواشی اضافی با مرکبهای مختلف داشت وشاید هم یکی ازعلل آنکه ازآن مرحوم آثار وتالیفات مستقل زیادبجانماند، همین نکته بوده‌است، مثلا سه‌جلد تاریخ «جهانگشای جوینی» که به تصحیح وتحشیه او انتشار یافته‌واز شاهکارهای بی‌نظیر تتبع و دقت و نماینده دقیق‌ترین روش تحقیق اروپائی جدید است از ۱۹۱۲تا۱۹۳۷ میلادی یعنی ۲۵ سال طول کشید و قریب یك ثلث از اوقات عمر آن مرحوم را گرفت .

میان آن مرحوم و مستشرق فقید پروفسور ادوارد براون همیشه درباب انتشار نسخ قدیمه فارسی و عربی اختلاف سلیقه وجود داشت .

* استادان دیگر

مردان بی‌جانشین فرهنگ و ادب‌ما فراوانند از جمله آقای دکتر احمد بهمنش مولف‌تاریخ مفصل قرون‌قدیم، آقای دکتر خانبابابیانی مولف تاریخ عمومی و مبتکر دانشسرایعالی‌شبانه، آقای دکتر زریاب خوئی رئیس‌گروه تاریخ ، آقای دکتر محمد حسین گنجی رئیس گروه جغرافی ،آقای دکتر مینوچهر رئیس گروه ادبیات فارسی ، آقای‌دکتر بهرام‌فره‌وشی‌و...

درسوك علامه محمد محمد فرزان

این شعر را استاد همائی در سوك علامه فقید محمد فرزان سروده است:

«سید فرزان محمد» آیت فضل و کمال
کاشنای علم و دین وزجاهلان بیگانه‌بود
از لب دانش نثار و خامه تحقیق بار
مخزن علم و ادب را گوهر یکدانه بود
در افاضت شمع روشن بود وهرجا می‌نشست
در حریمش طالب علم وادب پروانه‌بود
در خراب‌آباد این دنیای دون پرور بسی
قدر اوپنهان چنان چون گنج‌درویرانه‌بود
از سرای عاریت زی‌دار عقبی کوچ کرد
زانکه در معمورهٔ فردوس صاحب خانه‌بود
از «سنا» تاریخ فوت او طلب کردند گفت :
«عالم نا ماور وروشندل فرزانه بود»

تاریخ وفات حضرت استاد عالم فاضل جلیل «میرسید محمد فرزان» در ماه صفر ۱۳۹۰ قمری برابر فروردین ۱۳۴۹ شمسی.

* ۲ مرد دیگر

و اینك به ۲ مرد بی جانشین دیگر اشاره می کنیم .

یکی از این دو شخصیت فرهنگی و ادبی جلال‌الدین همائی‌و دیگری علامه قزوینی است .

* استاد همائی

استاد جلال‌الدین همائی درسال ۱۲۸۷ در اصفهان بدنیا آمد«آقای همائی اصلا شیرازی‌است »مقدمات ادبیات را نزد پدر دانشمندش و بعد از آن ، نزد عمویش که خود شاعر بود فرا گرفت . تحصیلات جدید را در مدرسه های رسمی اصفهان طی کرد و معلومات‌قدیمه را از فلسفه و طب و ریاضیات و نجوم و فقه و اصول و ادبیات در مدت ۲۰ سال از اساتید آن‌زمان آموخت و به درجه اجتهاد وروایت رسید . مدت ۱۰ سال‌حوزه‌درسش در اصفهان ، از گرمترین حوره های طلاب بود .

استاد همائی در سال ۱۳۰۷ به تهران آمد و برای تامین معاش در وزارت فرهنگ استخدام شدودر دبیرستان دارالفنون به تدریس پرداخت . در سال ۱۳۱۴ به‌تدریس در دانشکده حقوق مشغول شد و بعداز آن استاد کرسی‌فقه‌اسلامی شد و مدتی نیز عضو فرهنگستان ایران بود .

آثار منظوم او بالغ بر ۱۰هزار بیت است که هر قطعه از آن در زمینه‌ی خود ، از آثار خوب‌شعری معاصر بشمار می آید .

از استاد همائی که چندی قبل بازنشسته شد کتابهای : تاریخ ادبیات ایران «۵ جلد » ،غزالی‌نامه «شرح حال امام محمد غزالی »، تصحیح « التفهیم‌ابوریحان بیرونی» «مثنوی ولدنامه »، تصحیح متن «نصیحة‌الملوك غزالی » ، رساله شعوبیه‌دستور زبان فارسی،تصحیح مصباح‌الهدایه و مفاح‌الکفایه ـ و تاریخ مفصل اصفهان و ... چاپ شده است استاد در حدود۴۰ کتاب نوشته است .

استاد همائی از اخلاف‌ابوالقاسم محمدبن نصیر بن‌همای شیرازی شاعر عالیقدر قرن گذشته است . او از دودمان مشهوری است که همه افراد آن در دانش‌و فضل معروفیت بسزائی دارند .

همائی در عین حال که فقیهی متبحر و ادیبی مبرز است ، درعلم حقوق و علوم ریاضی استاد است. او اشعاری نغز نیز می سراید و در شعر تخلص «سنا »اختیار کرده‌است .

وی که در حقیقت استاد دانشکده ادبیات بود و«معانی بیان » تدریس می کرد .

مدت ۱۳ سال بدون دریافت‌اجر و پاداش در سال سوم قضائی دانشکده حقوق «فقه» تدریس می کرد وی از سال ۱۳۲۶ نیزدر دوره دکتری حقوق به تدریس مشغول شد .

از: ابراهیم صهبا

مرد بی جانشین

بمناسبت درگذشت استاد بزرك شعروادب شادروان فروزانفر زیر عنوان «مردان بی‌جانشین» مقالهٔ مصوری در روزنامه گرامی اطلاعات درج شده‌بود که بجای خودبسیار ارزنده بود.

«علامه سید محمد فرزان» که مراتب فضل و دانش، شایستگی و وارستگی او مورد قبول عارف و عامی بوده نیاز به یادآوری مجدد دارد .

هنوز وقت زیادی نگذشته است که در مجلس‌یادبودش استادان بزرگواری مانند زین‌العابدین رهنما ـجلال‌همائی‌ـ محیط طباطبائی ـمجتبی مینوئی و ... باکمال خلوص‌نیت شادروان فرزان رابه‌بزرگی ستودند و اورا مردبی‌جانشین خواندند.

چراغی فروزنده خاموش شد
که‌بود از صفا پرتوافشان ما
بسی حیف کان مرد فرزانه مرد
دریغا دریغا ز «فرزان» ما

تجلیل معنوی که در مراسم تشییع و ترحیم فرزان بعمل آمده است از حیث روحانیت و کثرت جمعیت در نوع خود بی‌نظیر بوده است. علاوه برتهران در مشهد مقدس وزادگاهش بیرجند نیز مجالس یادبود متعددبرای او برپاشده که‌علما و دانشمندان‌طرازاول شرکت کرده‌اند وشاگردان وفادارش از دیده‌خون بجای اشك جاری ساخته‌اند.

عالمی مظهر حقیقت بود
فاضلی شاهکار خلقت بود
مرد «بی‌جانشین» علم و کمال
شهره در پاکی و شرافت بود
بود نام نکوی او «فرزان»
گنج ویرانهٔ قناعت بود
مرك او بهراهل دانش و دین
بخدا بدترین مصیبت‌بود
اشك صاحبدلان بماتم او
گریه بر دانش وفضیلت بود

ازامشب دربزرگترین گروه‌سینمائی تهران‌وشهرستانها

حبیبی ناتاشا
آدم و حوّا
کارگردان: امیرشروان
فیلمبردار: احسانی
محصول: استودیو میثاقیه
سینماسکوپ رنگی

باشرکت: فرشید فرزان ـ نرسی ـ بلور ـ مینا ـ سرکوب ـ اسدالله یکتا ـ وکتایون

آیا گرمای سال پیش را بخاطر دارید ...

گرمای دیشب تهران
امسال بیسابقه بود

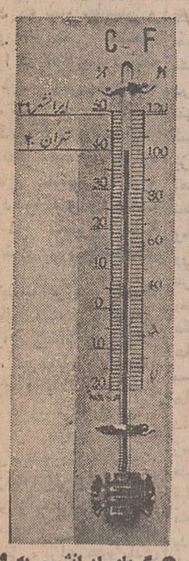

● گرمای ایرانشهر به ۴۹ درجه بالای صفر رسید
● هوای شمال بارانی‌است
در صفحه بیست و پنجم

گرما بیداد میکند!
گرمای وحشتناک اهواز ۴ نفررا کشت
گرمای شدید ۴۰ درجه
ده‌ها هزار نفر از اهالی تهران رافراری داد

Carrier
کولر کریر
درخدمت شماست
شرکت شعله خاور ـ تخت جمشید ـ چهارراه بهار ـ تلفن ۵-۷۵۶۱۴۱

گروه سینماهای سانترال پولیدور ایفل رویال متروپل

«وایات ارپ» مشهورترین کلانترغرب باتفاق«داك‌هالیدی» تیرانداز دائم‌الخمرکه در «جدال دراوکی کرال»چهارتبهکار راکشتند وشهرت ابدی‌کسب‌کردند، باردیگر درکنار هم هفت تیرمی‌کشند وماجرای خونین جدال‌دراوکی‌کرال را تجدید میکنند .

ازامشب نمایش میدهند

جیمز گارنر
جیسون روباردز
رابرت راین

در فیلم پاناویژن و رنگی
قدرت اسلحه
محصول کمپانی یونایتدآرتیست
"HOUR OF THE GUN"
باشرکت: آلبرت سالمی ـ چارلز ایدمن بکارگردانی : جان‌استورجس

کامبوج

پایان جنگ آغاز جنگی تازه است

باخروج سربازان امریکائی از کامبوج بار دیگر کمونیستها در پناهگاههای خود مستقر میشوند؟

آشفتگی اوضاع سیاسی و اجتماعی در آرژانتین سرانجام به سقوط رژیم ژنرال «ژوان کارلوس اونگانیا» منجر شد و فرماندهان نیروهای مسلح تاتعیین رئیس جمهوری جدید حکومت‌را بدست گرفتند.

«اونگانیا» پس از آنکه‌مقاومت در برابر فرماندهان نظامی را بیهوده دید از مقام خود کناره‌گیری کرد.

بحران آرژانتین از ماه مارس گذشته هنگامی که کنسول «پاراگوئه» در «بوئنوس ایرس» توسط افراد ناشناسی ربوده شد آغاز گردیدو باحادثه ربوده‌شدن ژنرال «آرامبورو» رئیس جمهوری سابق باوج شدت خود رسید. بطوریکه هرآن انتظار میرفت آتش یك جنك خونین داخلی در این کشور درگیر شود.

* ماجرای آرامبورو

کنسول «پاراگوئه» چند روز بعد آزاد شد بدون آنکه دولت آرژانتین با درخواست ربایندگان وی موافقت کند ولی چند روزبعد «کارل‌فن اشپرتی» سفیر کبیر آلمان غربی در «گواتمالا» جان خود را در راه ماجرائی که گفته میشود دولت آرژانتین مخصوصا بوجود آورده بود تاقدرت خودرا به رخ مخالفان بکشد از دست داد. زیرا دولت «گواتمالا» نیز بپیروی از روش آرژانتین حاضر نشد درخواست ربایندگان فن «اشپرتی» را قبول کند.

هنوز ازسرنوشت ژنرال«آرامبورو» اطلاع دقیقی در دست نیست. اما در اعلامیه‌ای که چند روز قبل‌از طرف یك سازمان چریکی طرفدار پرون انتشار یافت گفته شده است که«آرامبورو» توسط‌چریکها تیرباران شده است.

از آن پس دولت «ژوان کارلوس اونگانیا» در برابروضع فوق‌العاده حساسی قرار گرفته بود.

ژنرال «آرامبورو» در ماههای اخیر دشمن سرسختی برای‌رژیم «اونگانیا» بشمار میرفت و در بوئنوس آیرس ومادرید فعالیت‌های شدیدی را برای ایجاد یك جبهه مشترك از مخالفان رژیم آغاز کرده بود.

ولی «آرامبورو» نیز در سپتامبر ۱۹۵۵ در مبارزه علیه «پرون» شرکت کرده و بهمین جهت نظامیان آرژانتین او را برای سه سال بطور موقت بریاست‌جمهوری برگزیدند.

* توطئه بین‌المللی

هنوز علت واقعی ربوده شدن رئیس جمهوری سابق آرژانتین معلوم نشده ولی بعیدنیست مردی چون «آرامبورو» که در میان نیروهای مسلح دوستان فوق‌العاده صمیمی داشت در صدد برآمده باشد که‌رژیم «اونگانیا» یاباکمك سیاستمداران‌معروف‌واژگون کند.

ژنرال «اونگانیا» عقیده داشت نفوذیك ایده‌ئولوژی‌افراطی‌خارجی که میخواهد مقدمات یك جنك خونین را درآرژانتین فراهم‌ساخته وکشور رادرهرج‌و مرج وآشفتگی غوطه‌ور سازد در حوادث اخیرآن کشور نقش موثری ایفاء کرده است.

اما اوضاع و احوال آرژانتین طوری بود که برای ساقط کردن رژیم احتیاجی‌به «توطئه‌بین‌المللی» در بین نبود.

کارگران کارخانه‌های فولاد - سازی «کوردوبا» که‌هفته گذشته دست باعتصاب زدند احتیاجی نداشتند که‌یك‌عامل خارجی آنها رابرای عنوان کردن دعاوی خود تحریك کند.

نه‌تنها کارگران بلکه‌شخصیتهای سیاسی، رهبران سندیکاها و بسیاری از سازمانهای دیگر با رژیم «اونگانیا» که ابتدائی ترین آزادیها را در آرژانتین از بین برده بود مخالفت میکردند.

اینك باواژگون شدن رژیم «اونگانیا» معلوم نیست آرژانتین در چه راهی قدم خواهد گذاشت.

فرماندهان نیروهای مسلح‌اعلام داشته‌اند که حداکثر تاده روز دیگر رئیس‌جمهوری جدیدانتخاب خواهد شد. آنها همچنین وعده داده‌اند که در آینده نزدیك انتخابات عمومی در کشور انجام دهند. تنها پس از این انتخابات است‌که سرنوشت‌آینده آرژانتین تعیین خواهد شد.

گزارش از: خبرگزاری فرانسه

آرژانتین: سقوط یک رئیس‌جمهور

دیکتاتوری نظامی بار دیگر در آرژانتین مستقر شد

از: هرالد تریبون نوشته: ژوزف آلسوپ

ارقامی از زرادخانه‌جنگی خاورمیانه

تحویل اسلحه از طرف شوروی به مشتریان عرب کرملین : پرتوجدیدی به هدف های این کشور در خاور - میانه انداخته است . این هدفها عبارتند از :

کوبیدن اسرائیلیها تا اینکه بزانو دربیاند و یا انهدام‌کامل کشور اسرائیل .

باید دانست از زمانی که اسرائیل‌مشتریان‌عرب شوروی را در جنگ شش روزه بنحو تحقیر آمیزی شکست داد : کرملین‌بزانودرآوردن اسرائیل راهدف خود قرار داده است. فرائن نشان میدهد که پرواز خلبانان شوروی باهواپیماهای میگ - ۲۱برفراز آسمان‌مصر درواقع یکی از مراحل نقشه پردامنه شوروی در رسیدن به هدف فوق‌الذکر است .

بعداز جنگ‌شش روزه‌شوروی تحویل‌اسلحه و مهمات جنگی بمصر وسوریه را با سرعت فوق‌العاده‌ای آغاز کرد . هنگامیکه مصر و سوریه تمام قوای مسلح خود را از دست دادند تصور میرفت که‌تحویل اسلحه از جانب شوروی باین دو کشور مقاصد کاملا دفاعی داشته باشد .

لکن اینك معلوم شده است که این تصور بیهوده و بدون اساس بوده است . بسادگی آشکار شده است که میزان سلاحهائی که‌شوروی‌به‌اعراب داده بمراتب‌بیش از آن است که برای مقاصد دفاعی بکار رود و هدفهای آن کشور در خاور میانه از بدو امر جنبه تهاجمی داشته‌است . به آمار وارقام زیر توجه کنید :

قبل از جنك شش روزه مصریها ۳۰۰ و سوریه‌ای ها ۳۵۰ تانك داشتند امروز شوروی به مصر ۱۶۰۰ و به سوریه ۱۰۰۰ دستگاه تانك تحویل داده است . در آن وقت‌مصر ۴۰۰ و سوریه ۲۰۰ عراده توپ سنگین در اختیار داشتند ولی حالاتوپخانه مصر ۱۶۰۰ و سوریه ۱۰۰۰ عراده از این نوع توپ دارد.

اختلاف ارقام در مورد هواپیما های جنگی، حتی بیش از این است .

جت های نیروی هوائی مصر از ۱۰۰ فروند در سال ۱۹۶۷ به ۶۰۰ فروند در حال حاضر افزایش یافته است . ۱۷۰۰ فروند میگ ۲۱ - اس و ۱۵۰ فروند بمب‌افکن مافوق صوت شوروی در این زمره است . نیروی هوائی سوریه نیز بنوبه خود هواپیما های خود را از ۵۵ فروند در سال ۱۹۶۷ به ۲۶۰ فروند رسانده است .

یکصد هواپیمای آخرین مدل‌میك ۲۱ - اس دیگر راکه مورداستفاده خلبانان شوروی میباشد باید به تعداد هواپیما های‌نیروی هوائی مصراضافه کرد . حتی بدون محاسبه جت های متعلق به مصر و سوریه ، همین‌یکصدهواپیمای اخیر نسبت به هواپیما های مافوق صوت فانتوم و میراژ که اسرائیل در حال حاضر در اختیار دارد از لحاظ تعداد بمیزان قابل ملاحظه‌ای بیشتر است .

بادر نظر گرفتن این ارقام: انسان‌به‌نتیجه دردناکی می‌رسد . اتحاد جماهیر شوروی از همان آغاز کار تصمیم داشته است با سرازیر کردن سیل مهمات جنگی به خاور-میانه اعراب را قادر سازد تا اسرائیل را منهدم کنند .

این‌تنها توجیه قضیه است. ضمنا تصمیم جمال عبدالناصر در مورد «جنك فرساینده» که سال گذشته اعلام شد، بر همین پایه استوار است .

در آن ایام قسمت عمده سلاحهای‌شوروی تحویل شده بود . ژنرال موشه دایان در مسافرت‌اخیر به اسرائیل بمن (آلسوپ) اظهار داشت :

«هم ناصر و هم اربابان او میدانند که بقدر کافی قدرت دارند تامادرهم‌بکوبند» اما این‌مرحله اول نقشه شوروی، در سایه درخشش فوق‌العاده نیروی هوائی کوچك اسرائیل به‌هدفهای خود نرسیده است. نیروی هوائی اسرائیل با استقبال از جنگ فرساینده به ناصر و مشاوران روسی او نشان داد که‌هیچ‌هدفی درمصر از حملات بمب‌افکن های اسرائیل‌درامان نمیتواندباشد. عمل اخیر شوروی در بدست گرفتن کامل‌دفاع هوائی مصر بمراتب شومتر ازآن است که ابتدا بنظر می‌رسید .

از آنجا که جنگ فرساینده نتایج‌مورد نظر را ببار نیاورد، شوروی دفاع‌کامل هوائی این کشور را بدست خود گرفت و این‌در حقیقت پیاده کردن نقشه کلی شوروی برای بزانو درآوردن و یا منهدم کردن اسرائیل میباشد .

خلبانان شوروی و موشک های سام ۳ -اس جنگ فرساینده ناصررابشکل‌جدیدی درآورده است. مثلا وقتی یك جنگ محدود و موضعی در کانال سوئزروی میدهد و روز بعد ما میخوانیم ۳۰ سرباز اسرائیلی از دست رفته‌اند بمثابه آنست که ایالات متحده ۲۸۰۰ نفر از سربازان خود را از دست داده باشد .

مسائل روز و مفسران جهان

ترجمه: علی بهارلو

موشه دایان وزیر دفاع اسرائیل درآخرین حمله نیروهای اسرائیل بمواضع مصر در کانال سوئز او در جبهه‌جنگ عملیات‌نظامی رامشاهده‌میکند . عکس رادیوئی اطلاعات

از: فیگارو

اسرائیل اسیر سرزمینهای اشغالی است

مرحله آینده جنك‌خاورمیانه‌چگونه خواهد بود؟

امروزه در میان بازیگران فاجعه‌خاورمیانه‌اتحاد جماهیر شوروی نقش قطعی را بازی میکند . شورویها اخر هم در انتخاب یکی از دو راه جنك و صلح آزادی عمل کامل نداشته باشند دست کم می‌توانند نبرد خاورمیانه را در سطح فعلی نخهداشته و یا یك‌قدم دیگر در راه توسعه آن بجلو بدارند .

حالا بایددید اگر دولت‌اورشلیم برای حل و فصل موقت اختلافات‌خود با اعراب تلاش بیشتری بخرج میداد چه حوادثی در منطقه عربی خاورمیانه بوقوع می پیوست. در سال ۱۹۶۷ دولت اسرائیل تنها با خودداری از افشاء شرایط‌صلح با اعراب‌توانست برندگی خود ادامه دهد . امروزه‌نیز دودستگی واختلاف نظر شدیدی بین‌اعضای کابینه وجود دارد زیرا بعضی از وزیران با استرداد ساحل غربی رود اردن به دولت‌عمان مخالف‌هستند دولت‌اسرائیل عقیده دارد که بین او وکشور های عربی باید مذاکرات مستقیم صورت گیرد و درمرز های سابق اسرائیل تغییراتی داده شود . در حال حاضر زمامداران اورشلیم دیگر آن قدرت آزادی عمل سه سال قبل راندارند و بیم آن دارند که اگر امتیازاتی به اعراب بدهند به ضعف و ناتوانی‌آنها تعبیر شود .

از طرف دیگر در اوضاع و احوال کنونی تصور نمیرود قبول تلویحی مطعنامه مورخ ۲۲ نوامبر ۱۹۶۷ از طرف اسرائیل و تخلیه ساحل‌غربی رود اردن و صحرای سینا شرایط لازم برای برقراری صلح یا آتش بس در منطقه عربی خاورمیانه بوجود بیاورد زیرادیگرحرف و عمل اسرائیل تاثیری در جریان اوضاع نخواهد داشت واین شوروی است که باید تصمیم بگیرد و معلوم نیست مسکو در تصمیم خود به درگیری نظامی تا کجا پیش خواهد رفت .

مداخله میگهای ۲۱که‌توسط خلبانان شوروی هدایت می‌شوند و استقرار پایگاههای موشکی «سام ۳» در خط آتش‌بس باحتمال زیاد حملات هوائی‌به فرودگاه‌های‌صحرای سینا و بمباران هدفهای‌داخلی در خاک اسرائیل را بدنبال خواهد داشت .

خطر

مرحله آینده جنك خاورمیانه باوجود اطمینانی که دیپلمات های شوروی در صحبت های خصوصی خود میدهند متاسفانه محتمل بنظر میرسد . این مرحله خطر جدی برخورد بین آمریکا و شوروی را در بر نخواهد داشت بلکه باحتمال زیاد آمریکائی‌ها با تحویل هواپیما و مواد جنگی باسرائیل پاسخ خواهند داد .

اما مسئله مهم در حوادث بعدی است و باید دید که شوروی ها چه میخواهند یا بهتر بگوئیم در صورتیکه اسرائیلی‌ها از تخلیه سرزمین های اشغالی خودداری کنند مداخله مستقیم شوروی در جنك‌چه صورتی بخودخواهد گرفت؟

بدیهی است که مداخله چند دسته از جنگنده های شوروی به تنهائی برای تعیین سرنوشت جنك کافی نیست ولی از لحظه‌ای که شورویها مستقیما در جنك شرکت‌کنند اسرائیل به زحمت خواهد توانست‌تلفاتی را که ازلحاظ جانی و مواد جنگی به نیرو های نظامی آن وارد میشود تحمل کند .

عجالتا پرزیدنت‌نیکسون و مشاوران‌نظامی او خونسردی خود را حفظ کرده‌اند . مذاکرات نمایندگان دو کشور در مورد محدود کردن تسلیحات استراتژیکی با امید موفقیت‌بیش میرود . درخاور-دور ، شوروی حتی در مورد جنك کامبوج نیز با پکن هم-عقیده نیست . مسکو دولت «لون نول» را بشدت مورد حمله قرار میدهد بدون آنکه دولت نوردوم سیهانوك را برسمیت بشناسد .

سیاست منفی مسئولان آمریکا دربرابر اقدام شوروی درخاورمیانه با مفادگزارشی که رئیس جمهوری این‌کشور در ماه فوریه ۱۶۷۰ به کنگره تسلیم کرد تطبیق نمیکند .

در پیام پرزیدنت نیکسون گفته میشد :

«دولت آمریکا نشان داده حاضر است برای حفظ صلح بااتحاد جماهیر شوروی همکاری کندولی ایالات متحده هرگونه کوشش‌اتحاد جماهیر شوروی را بمنظور بدست آوردن‌برتری‌و تسلط درخاور میانه بمنزله یك مسئله وخیم و اضطراب‌آور تلقی خواهد کرد . اگر جنگ هندوچین و شورش های داخلی رئیس - جمهوری آمریکاراکاملا بخود مشغول نداشته باشد اتحاد جماهیر شوروی نمیتواند از حدود مراحل اولیه مداخله‌در جنك خاورمیانه تجاوز کندو در نتیجه برخورد خطرناکی بین‌امریکا و شوروی که ممکن است‌جهانی را تهدید کندروی نخواهد داد .

* اسیر

از همان آغاز کار تصور نمیرفت که پیروزی ۱۹۶۷ منجر به برقراری صلح در خاور میانه بشود و یااحتمال صلح را در این منطقه بیشتر کند . امروز اسرائیل اسیر سرزمینهائی است‌که در جنگ شش روزه ژوئن اشغال کرده است و نه تنها باید زندگی خطرناکی را سیر کند بلکه به جنگ در مرز های خود ادامه دهد .

آیاهدف مداخله‌شوروی‌در عملیات مرزی این است که اسرائیل راودار کند بین‌تخلیه سرزمین های اشغالی وتوسعه جنگ بداخل کشور که هنوز در صلح و آرامش بسر میبرد یکی را انتخاب کند ؟ در حال حاضر اسرائیل چاره دیگری جزحفظ وضع موجود ندارد بامید اینکه‌پس‌از برطرف‌شدن بحران کنونی مصریها و فلسطینی ها نیز بنوبه خود به حل و فصل‌اختلافات‌موجودو پایان‌دادن به نبرد های دائمی ولوبطور موقت تن دردهند.

تحقیقات تازه دانشمندان درباره علت خشونت

داروهای ضد خشونت و عصیان

موج خشونت و سرکشی و حالت تهاجمی که از چندسال قبل بسیاری از کشور های اروپائی ،امریکائی و افریقائی رادربرگرفته‌چنان‌تهدیدی‌برای آینده و سرنوشت بشریت به وجود آورده که بیست تن ازکارشناسان ۱۲ کشورجهان را که در مسائل روانی و بیولوژیکی و جامعه شناسی شهرت جهانی دارند بر آن داشته است که در پاریس در مرکز سازمان‌فرهنگی ،تربیتی و علمی سازمان ملل متحد (یونسکو) حرد هم آمده عوامل و انگیزه های اصلی این‌حالت خشونت راارجیه‌ی مختلف کشف‌کرده و چاره‌ای برای از میان بردن آنها بیندیشند .

رویای دیرین ایجاد یك‌دنیای متحد که تمام ملتها در آن برادروار در کنار یک - دیگر زندگی‌کنندمدتها فلاسفه ودانشمندان را وادار کرده که در جستجوی یك مرمول خوشبختی برای بشر برآیند. اکنون برخلاف تمایلات آنها جامعه شناسان با توجه به اوضاع و احوال فعلی جهان براین عقیده‌اند که بشریت در حال حاضر در لبه گرداب وحشتناکی قرارگرفته‌که بطور ساده رهائی از آن امکان‌پذیر نیست .

* هرمون

زیست شناسان پیشنهاد میکنند که‌برای از بین بردن حس خشونت باید تغییراتی‌در ساختمان مغزی افراد داده شود . آیا میتوان با استفاده از سیستم هرمونی باخشونت مبارزه‌کرد این مسئله از جمله مسائلی است که در کنفرانس پاریس توسط کارشناسان سازمان(یونسکو) مطرح‌گردید پروفسور دیوید هامبورگ کارشناس بیماریهای روانی دردانشگاه «استانفورد» نتیجه مطالعاتی را که در این زمینه بعمل آورده است به اطلاع همکاران خودرسانید .پرفسور دیوید با تزریق «تستوسترون» یا (هورمون نر) به موشها یك حالت خشونت و تهاجمی در آنها بوجود آورده است . بایددانست که‌هورموندر رشد و توسعه مغز نقش‌مهمی ایفا میکند اگر میزان هورمونها حد معین تجاوز کند افراد مخصوصا نوجوانان حالت خشن‌و وحشیانه‌ای‌پیدامیکنند. آیا بوسائل مصنوعی میتوان هورمون ها را عقیم ساخت؟

عبور از پنج و چهار

جواب این سئوال را دانشمندان زیست شناسی در آینده نزدیکی خواهند داد . در حال حاضرآنها بیك رشته آزمایشها دست زده‌اند هدف آزمایش ها آن است که ثابت کنندقبل از تولد نوزاد میتوان گفت طفلی که بدنیا خواهد آمد فرد آرام و یا سرکشی خواهد بود . آنها میگویند که با آزمایشات مختلف خون و ادرار مادر میتوانند خصوصیات آینده جنینی را که در شکم مادر قرار دارد تشخیص دهند اما بنظر کارشناسان جامعه شناسی محیط‌وشرایط کار در جنون جوانان و سرکشی آنها تاثیر بسزائی‌دارد . نافرمانی جوان ها نقش مهمی ایفا میکند این مسئله حتی در مورد میمونها نیز باثبات رسیده است . میمونهائیکه چندین روز فیلم های خشونت آمیز تماشا کرده‌اندحالت عصبی ودرندگی پیدا کرده‌اند . پروفسور «هامبورك» میگوید ما در آزمایش های خود میخواهیم این مطلب را نیز ثابت کنیم که تراکم جمعیت به طغیان روح سرکشی کمك میکند . تمام کسانیکه در باره روش حیواناتی که تعداد زیادی از آنها در یك جا زندگی می‌کنندآزمایشاتی انجام داده‌اند این مطلب را تایید میکنند . مثلا«رابرت‌بژلاو» در دانشگاه کانتربوری‌درکنفرانس یونسکو در تایید این مطلب اظهار داشت : که چند سال قبل هنگامیکه در باغ وحش لندن تعداد میمون ها افزایش‌یافت آنها بدون آنکه اصل و نژاد یکدیگر را در نظر بگیرند بجان هم افتادند و دربسیاری از موارد میمونهای نر که دستخوش جنون و سرکشی و خشونت شده بودند جفت خود را از هم دریدند . اما باید دید که فعلا برای کنترل روح سرکشی انسان ها چه اقدامی میتوان انجام داد . پروفسور «خوزه‌دلگادو»استاد دانشگاه یال عقیده دارد که اگربخواهیم‌بین«مکانیزاسیون» و «مانتانیزاسیون» افراد موازنه ای برقرار بکنیم‌تجدید نظر در هدفهای تمدن نهایت ضرورت را دارد . او معتقد است که اختلاف بین‌تحولات سریع تکنیکی و پیشرفت های محدود ما و درک و کنترل روش انسان ها خطر بزرگی برای جهان بوجود می آورد بعقیده او برنامه های‌تحصیلی فعلی در پیدایش این پدیده قرن تاثیر بسزائی دارد وباید برنامه های آموزش طوری تنظیم شود تا افراد قبل از هر چیز خودشان را بهتر بشناسند و از اوج عصیان و سرکشی خود جلوگیری کنند.

از : سرویس علمی خبرگزاری فرانسه

فرش نسوز

نخستین‌فرش نسوز جهان، این روز ها در فرودگاه اشتونگارت نمایش داده شد. بروی این فرش میتوان از هرگونه حریقی گذر کرد . درروییدادسوانح برای‌هواپیما ها ، در اثر تراوش و پخش شدن بنزین ، دامنه حریق به آسانی و سرعت گسترش می‌یابد . در چنین مواردی دشوار است مسافرانی را که از روی بال و در های نجات بزمین پریده و گرفتار آتش روی زمین‌شده‌اند، نجات‌داد.

اکنون میتوان فرش نسوز را که در این عکس می‌بینید ، بروی شعله های آتش گسترانید و عبور کرد . فرش نامبرده از الیافی ساخته‌شده که ، در یك ماده شیمیائی مخصوص‌فروبرده شده‌است درزیرآن‌چند قشر آلومینیومی و در رویش یك پوشش ویژه پلاستیکی قرار دارد .

باحتمال فراوان ، فرش نسوزبزودی در دیگر فرودگاه های بزرگ نیز مورد استفاده قرار خواهد گرفت د . آ . د

ازعجایب زمان

اینهم یکی دیگر ازعجایب زمان ما . دختر خانم هفده ساله ای از لندن که قصد داشت اول ماه ژوئن ازدواج کند این امر خیر (یا شر) را یك ماه عقب انداخت تا مادر ۴۸ ساله‌اش‌نیزدرباره ازدواج با دوست ۵۲ ساله‌اش تصمیم بگیرد .

جلب موافقت نامزد ها هم یکی دو دقیقه‌ای بیشتر طول نکشید و بدنبال آن چون نامزد دخترک اصرار به زودتر انجام شدن مراسم ازدواج داشت روز پانزدهم ژوئن را برگزیدند فعلا مادر و دختر سخت دست اندرکار تهیه مقدمات ازدواج هستند مبارك باشد.

دیلی اکسپرس

رؤیائی:

روشنفکران،...

برای من جز جذبه‌های عامیانه ندارند

اخیرا اعطای جایزه «کتاب شعرسال» سروصدای فراوانی بپاکرد و عقاید بسیاری‌ازطرف‌منتقدان‌وهنرمندان ابراز شد ، ما باآقای یدالله رویائی شاعر معاصر که‌خود در هیات‌ژوری کتاب شعر سال نقش مهمی داشته ونیز خود ازبانیان جایزه برای شعر است به‌گفتگونشسته‌ایم آنچه در ذیل می‌آید ماحصل این گفت‌وشنودماست که می‌خوانید :

آقای رویائی می‌بینم که این روزها سروصدای‌زیادی پیرامون شما و جایزه شعر تلویزیون بپا شده است می خواستم درسرآغاز سخن‌مان کمی در خصوص‌برنامه شعر معاصر تلویزیون‌که شما اداره‌اش می کنید ونیز جایزه شعر که به‌بهترین کتاب شعر سال تعلق گرفته حرف‌بزنیم.

** میدانید که وجود من در تلویزیون این توقع را ایجاد کرده بود که جریان شعر معاصر بدون گفتگو نماند ، مدتی بود که ازشاعران امروز وشعرنودر تلویزیون خبری نبودو این‌مسئله سئوال وحیرت درمردم‌ایجاد میکرد ـپیشنهاد شد که برنامه‌ای در موردشعر معاصرداشته باشم بااین‌هدف که‌مقداری‌جنبه آموزشی‌داشته باشد بویژه برای مردمیکه‌با جریان شعر امروز بیگانه‌اند تابدین وسیله آشنائی‌زیادتر باشعر نو حاصل شود و شعر امروز برای مردم جنبه قابل قبولی‌تری داشته باشد بویژه اینکه اصطلاحات و فرهنگ تازه‌ای که در قلمرو شعر معاصر ،پس از «نیما» ایجاد شده برای خیلی از مردم نا آشناست:این بودکه مقداری از این‌برنامه راوقف این کار کردن که گوشها باشعر معاصر ولااقل باترمینولوژی آن‌آشنا بیشتر شود رواج حرفهائی‌در خصوص شعرنو و زندگی شاعران درسالهای اخیرباعث شده که در مردم کنجکاوی زیادی دراین مورد پدید آید که‌این البته در سرزمینی که سنت قدیم شاعری دارد و فرهنگ و شعرش پشتوانه بسیاری از مظاهر ملی و حتی اقتصادی‌است ،بعید نیست که این گرمی بازار برای شعر وجود داشته باشد کشف بهترین شعر هفته بهترین شعرماه وبهترین شعر سال، یکی از مشغله‌های این برنامه بود که گهگاه ارائه میشد وبعد فکر شدکه برای کشف شعر سال که تلاش مدیدتری را در فرصت‌زمانی مدیدتر نشان میدهد اجرای‌در نظر گرفته شود .

شاعران در گذشته‌های دورو درشعر سنتی ماهمیشه بسیار ماجور بوده‌اند امادراین زمان بیشتر نقاشها . گروههای تئاتری وسایر هنر ها اجرمی گیرند و تقریبا شعر از کنار فقرگذشته است ،چون‌عصرما عصرصله داران ها و گدران شاعران وسیله امیران نیست، در نتیجه بهترین اجری که میشود بکار شاعر داد ،آنهم درفرم دنیائی خودش ،تاسیس یك جایزه میتوانست باشد ، گرچه مبلغ این جایزه ،به عنوان یك جایزه ادبی‌ودر مقایسه با جوایز ادبی دیگر دنیا ،بسیار نیست، اما بعنوان یك جایزه خاص شعر ،بسیار است ،یعنی جایزه‌ای که مخصوص شعر باشند بدین مبلغ نداریم وچون در کشور ما رمان وخلق رمان زندگی وگرمی رامثل کشور های دیگر ندارند ،وآن کشور ها نیز زندگی وگرمی شعر را مثل محیط ماندارند این طبیعی است که یك جایزه ادبی را اولین بار شعر بسوی خود جذب میکند نه رمان .

واما اشاره‌ای که بسرو صدای این جایزه گردید، باید بگویم که اگر چنین نبود طبیعی نبود ،چرا که اعطای یك‌جایزه‌همیشه اهرمی است برای تکان دادن حرف و زندگی شعر ـبویژه آنکه در میان ما شعر قسمتی از زندگی روزانه مارا میسازد و بسیاری از مردم همچنانکه تصویر نان‌را تعقیب میکنند بدنبال سرنوشت شعر نیزمی روند .

خوب آقای رویائی ، بنظر شما رائی که داوران به‌کتاب شعر سال دادند رای درستی بود؟

رای یك ژوری معمولا بدنبال برخوردها و گفتگوها و حتی مشاجرات عقیدتی به جائی می رسد ، داوری در مسائل هنری بخصوص شعر به محور معیار های قبول شده و آیه های منزله نمی‌چرخد ، چرا که در قضاوت های ذوقی‌همیشه‌حاشیه گریز وحاشیه تعبیر زیاد است ، هر داور به نوعی به شعر نزدیکی میکند.

داوری شعر را درزندگی‌تصویر هاو قلمرو خیال می بیند و داوری دیگر شعر را از نظرگاه شکل‌و سیستم کلامی و ساختمان مینگرد، همچنانکه داور دیگر ممکن است در شعر اسیر جذبه های معناو محتوا بشود و تصادفا همین معیار ها در هیات داوران مطرح بود. این طبیعی بود که هر کس شعر را از دریچه‌ای نگاه کند.

یدالله رویائی

« هشترودی » از شعر قدرت‌القاء تصویر میخواست، «جلالی » سادگی های خود روی خیال را « رهنما »جلوه های تابنده حقیقت پنهان را و بالاخره « فرزاد »فرزانگی حرف را جو تازه میدانید که میتوان در یك لحظه همه‌این ها از شعر خواست‌این‌مربوط به تربیت ذهن وزندگی وذوق آدمی است که چیزی به سفارشی ، و نه‌عاریتی‌است و نه میتوان از کسی گرفت و نه میتوان بکسی داد ،هر ژوری با هر ترکیب دیگر دچار همین رنك پذیری های ذوق میشد و اگر اصلی و معیاری ثابت و بی چون‌وچرا مثل ریاضی برای شعرمطرح بود ، داوری ،ان نیازی به ژوری نداشت ، یك تن کافی بود تا انتخاب کند، ترازوی قضاوت را جلوی رویش بگذارد و سنگین و سبك کند چند دور رای گیری ما، خود تلاشی بود برای‌رساندن این رنك پذیری های‌ذوقی بیك تفاهم نسبی .

شنیدیم که شما به«فصل های زمستانی » دفتر شعر « محمد حقوقی » رای دادید و میگفتید اگر یك تن باید برنده باشد همانا حقوقی‌است چرا ؟

کلاسیسم داشت بهر فرم توام یافته‌ای از شعر امروز رسیده بود و نیز در شعرهای «فصل های زمستانی » دل سوزی سرنوشت به‌شعرامروز رابیشتر دیدم.

آقای رویائی عقیده شما این‌بود که جایزه بیك نفر داده شود و یابدونفر .

بیك نفر.

خوب پس چطور بدو نفر تعلق گرفت .

این اکثریت رای ژوری بود.

دلیل اکثریت چه بود؟

دلیل اکثریت آن چیزی بود که در بینیه هیات ژوری ذکرشد یافتن دوتمایل در شعر امروز و کشفی از هردو.

آیا این دو کتاب بعقیده شما نماینده هردو تمایل‌بود؟

جداگانه ، نه ـ ولی درهردو شاعر ، هردو تمایل وجود داشته است در گذشته‌شان‌ودرامروزشان.

شما منتظر بودید که از طرف ناشر یا مولف کتاب ، دفترشعر بشما برسد یانگاهی ناظر برجریان کتابهای شعر چاپ شده در سال ۴۸ بوده‌است

بدون شك نگاهی ناظر برانتشار شعر در سال ۴۸ بوده‌است .

این نگاه راچه کسی میکرده؟

برنامه شعر معاصر تلویزیون ملی .

آیابرنامه شعر معاصرتلویزیون،

منتقد ما در محیط حادثه‌های روز حرف میزند

ما بدان جهت‌منتظررمانهای‌خارجی می باشیم که از رمان نویس های خود حرف بزرگی نمی خوانیم

این نکته در نظر گرفته شده بود که کتابی از نظرش پنهان‌نماند؟

تقریبا چنین بوده ، اگردرپس این همه جستجو کتابی کشف‌نشده مانده باشد حتما از آن روست که قابل بحث‌نمی‌توانسته باشد واگرنه کتاب خود بروز دهنده خویش است"

اگر یك شاعر نخواسته باشد که کتابش مورد قضاوت‌یك‌هیئت برای ربودن جایزه قرار گیرد،شما چه میگوئید ؟

انتشار کتاب برای آنست که قضاوت شود ، چه یك خواننده عادی بخواندنش چه یك داور ، وانگه از قضاوت شدن میترسد،از میدان میترسد ...

از کدام میدان؟

از میدان هوش های جوشنده جوان وقتی که در برابر احساس پیری و رجعت میکند میدان‌تحرك نسل ها و جنبش های تازه‌ای که بی جنبشی های کهنه را می‌خورند و هضم میکنند ، ترس از میدان همیشه برای آنهائی که‌در کنار میدان بوده‌اند وجود داشته است.

این میدان را که شما میگوئید واقعا بدان معتقدید ، آیا ما واقعا میدانی داریم و منتقدانی که بحق قضاوت داشته‌اند.

میدان منتقدان را نمیسازد

میدان شاعرانی میسازد که از منظره های گوناگون شعر امروز جلوه میکندکه ذهن یك نسل را در برابر ذهن نسل دیگر قرار میدهد .

در شعر امروز ایران‌چنین میدانی با آرایش منظره های مختلفش وجود دارد ، شعر جوان ایران که خود درجوش و خروشش میدان ویژه‌ای دارد ، در متن میدان دیگری قرار دارد که آرایش هایش را شعرهای شاعران نسل‌های پس از بیما میسازند.

پس شما نقش منتقدان را دست کم میگیرید.

منتقدان ما مثل همه دنیا نقشی منفی دارند ، چرا که منتقداگر درونش را فلسفه‌ای ، فکری ، فکری رانیز در سطح حرف‌میزند و سطح شاعر را از ان عمق و ارتفاع باز میدارد.

منتقدان ما هنوز برای خویش منظره‌فکری‌نساخته‌اند که مغناطیسی برای گروه مولفان باشد . این‌بدان‌جهت است که منتقد در محیط حادثه های روز حرف میزند و ظرفیت فکری آنرا ندارد که حل مسئله حیات‌و سرگردانی های ذهنی را کاوش کند این ناشی از فقری است که در مدار روشنفکران‌ونویسندگان مامطرح‌است، مابدین جهت منتظررمانهای خارجی‌میمانیم که‌ازرمان‌نویسهای‌خود،حرف بزرگی نمی خوانیم

آقای رویائی شما که تا بدین پایه بمنتقد بدبین هستید ، پس چگونه هیئتی برای جایزه دادن بیك کتاب شعر ترتیب دادید و شعر را در دیدگاه قضاوت‌وسنجش گذاردید ، اصلا برای شما که قضاوت اهمیتی ندارد پس چطور خودتان قضاوت کردید ؟

آنها که در هیات ژوری قضاوت کردند منتقد نبودند خواننده های برتر بودند ، که نقل نکرده‌اند قضاوت کردند ، و قضاوتشان از ادعا نبود از فروتنی ذوق بود.

ولی در هیات ژوری انچه بود شاعر بود نه خواننده .

شاعر یك خواننده برتراست .

موسس جایزه شعر، سفارشی برای هیئت ژوری داشت ، باید نحوی مدیریت در هیات ژوری‌می کرد یانه؟

نه ؟ برای این که‌تاسیس این جایزه زست خوبی بود برای موسسش و تنها همین چرا که هر جایزه پس از تاسیس از خود موسس‌خود جدا میشود وسرنوشتش را ژوری هائی تعیین می کنند که انتخاب میشوند و حتما لازم نیست که موسس یك جایزه در تاسیس آن بدنبال رسالتی باشد و این رسالت

بقیه در صفحه پانزدهم

این زن این مرد را دوست دارد . آیا این مردهم این‌زن را دوست دارد ؟... این داستان ممکن است‌برای‌خود شما هم اتفاق افتد .

آغاز دومین هفته نمایش درسینما

گلدن‌سیتی

دیوید هینگز
سامانتا ایگار
در فیلم پاناویژن و رنگی

باغ‌ریبه‌ای در شهر
THE WALKING STICK

باشرکت
املین ویلیامز ـ فیلیس کالورت
محصول متروگلدوین‌مایر

روز شنبه ساعت ۹٫۳۰ بعد از ظهر این فیلم در سینما گلدن سیتی بزبان انگلیسی نمایش داده میشود .

ازامشب درسینما

ادئون

عالیترین و مشهورترین اثر وسترن سینما یکبار دیگر بخاطر تقاضای علاقمندان بر پرده سینما جان میگیرد .

مارک دیمون
درفیلم سینماسکوپ و رنگی
مرگ دلار نمیشناسد
باشرکت: استیفن فورسایت
لوچانا گیلی. پابلا تودور

تقدیر وسپاسگزاری

بدین وسیله از جناب آقای دکتر نوربخش رئیس بهداری موسسه اطلاعات و همچنین از ریاست محترم بیمارستان جرجانی وآقای دکتر علی‌پور طواف جراح حاذق که دست فرزند اینجانب محمدعلی سهرابی راتحت عمل جراحی قرار دادند و همچنین از سایر کارکنان بیمارستان کمال تشکر را دارم و توفیق همه را در راه خدمت به هموطنان عزیز آرزومندم .

غلامعلی سهرابی

آغاز هفته دوم نمایش در

سینماریولی

آلدبانو و رومینا پاور
در فیلم رنگی
دلباختگان جوان
باشرکت: نینوتارانتو
بیچه والوری
و دوکمدین جدید سینما
پیپو و پوپوف

ازفردا صبح درسینماهای

پلازا ـ حافظ ـ الوند ـ ری

کیهان ـ مراد ـ فردوسی پرسپولیس ـ کارون

قصر طلائی ـ پانوراما

داستانی عجیب فوخارق‌العاده مسحورکننده ـ برنده جایزه اول سینمای هندوستان که‌قلب همگان‌راتسخیرخواهدکرد

سرنوشت یک عشق

باشرکت
وحیده رحمان
منوچ کمار ، ممتاز
پران ، محمود

فیلم برگزیده وممتاز
سال ۱۹۶۸ هندوستان

«برنده جایزه طلائی»

ازفردا آغاز هفته دوم نمایش در

اروپا | اونیورسال | آسیا
میامی | ایران | سایتا
تیفون | مارلیک | مونت کارلو
آستارا | و | سیلوانا

میوه گناه

واقعترین محصول سینمای سال

باشرکت
فخرالدین
نیلوفر

میری ـ جهانگیر غفاری ـ مرتضی احمدی ـ کیمیو ـ نادره ـ مورین ـ منصور قیصر

کارگردان : محمود کوشان ـ محصول پارس فیلم

باخیال راحت سفر کنید

بهر کجا و با هر وسیله‌ای که سفر میکنید قبلاً در بانك تهران حساب گردش باز کنید و آنگاه باخیال راحت سفر خودرا آغاز کنید . زیرا وقتی وجوه خود را بحساب گردش بانك تهران میسپارید درهرکجا وهر وقت که لازم باشد میتوانید از بانك تهران دریافت نموده یا بحساب خود منظور نمائید .

بانك تهران از بدو تأسیس تمام سعی و کوشش خود را برای پیشبرد خدمات‌وامور بانکی بکاربرده وبدین منظور از سال ۱۳۳۶ برای اولین بار در تهران و شهرستانها اقدام بگشایش شعب شبانه روزی کرده که در تمام ایام حتی روزهای تعطیل از ساعت ۷ و نیم صبح تا ۱۰ شب بدون وقفه آماده انجام کلیه امور بانکی میباشد.

وقتی همراه بادفترچه حساب گردش بانك تهران، برای دیدو بازدید گردش و تفریح،کار و تجارت سفر میکنید، هم خیالتان راحت است که پول شما در محل امنی است و هم در هر وقت شبانه روز از طریق شعب شبانه روزی بانك تهران در اختیار شماست .

پول شما درحساب گردش **بانك تهران** همیشه همراه شماست

بانك تهران
امین مردم ایران
حساب گردش

49T3

باهرپیس وگیسوی
کوماچی
خوشگل‌ها خوشگل‌تر
ومتوسط‌ها زیبامیشوند
Komachi Hair
ساختمان آلومینیوم تلفن: ۶۵۲۴۲ ـ ۶۱۲۱۲۵
JAPAN

اطلاعات
صفحه ۸
چهارشنبه ۲۰ خردادماه ۱۳۴۹ - شماره ۱۳۲۱۳

مرکز تلفن ۱۰ هزار شماره‌ای

باهزینه ۲۰ میلیون ریال در آبادان ایجاد میشود

باایجاد این مرکز، تلفنهای شهری و شرکتی آبادان درهم ادغام میگردند

ساختمان یك مرکز تلفن ده‌هزار شماره‌ای در منطقهٔ «بریم» آبادان شروع شد ، هزینه‌ایجاد این مرکز که تاسه‌الی چهار ماه آینده‌ساختمان آن به‌پایان میرسد بالغ بربیست میلیون ریال برآورد شده‌است .

خبرنگار مادر آبادان گزارش داد : باآغاز کار این مرکز کلیه تلفن‌های شرکت نفت‌جمع آوری میشود و درنتیجه مشکلی که فعلا بعلت جدابودن دومرکز تلفن شهری و شرکتی در آبادان وجود دارد ، مرتفع میگردد.مرکزمزبور بصورت واحدی مستقیم زیر نظر اداره تلفن آبادان قرار خواهد گرفت ، تلفن شهری‌آبادان هم‌اکنون دارای سه هزار شماره است که‌بزودی دوهزار شمارهٔ دیگر به‌آن اضافه خواهدشد . زمین مرکز تلفن ده هزار شماره‌ای آبادان از طرف شرکت ملی نفت ایران به اداره تلفن آبادان واگذار شده‌است و یکهزاروپانصد متر مساحت دارد .

۳۲۷۰ کیلو چای قاچاق
از دو کامیون کشف شد

روز گذشته ماموربن گروهان ژاندارمری «کزیك» ازتوابع بیرجند باکمك ماموربن گروهان ژاندارمری شبزوار از دو کامیون مقدار ۳۲۷۰ کیلوچای قاچاق کشف کردند .

بنابگزارش خبرنگار مادر مشهد : رانندگان کامیون هابنام های «سیدجلال‌قندکیان» و «محمد خسروی» دستگیر و تحویل‌مقامات قضائی شدند .

کشف اسلحه

خبرنگار مادرتربت‌حیدریه گزارش داد : ماموربن شهربانی تربت حیدریه در خیابان «شاهرضا» این شهرستان موفق به کشف‌یك‌قبضه اسلحه کمری غیر مجازازشخصی بنام علی محمد اسدی فرزند علی اصغر ساکن «زاوه» از توابع تربت‌حیدریه شدند .

متهم با اسلحه مکشوفه به دادسرای تربت حیدریه اعزام گردید .

طوفان سهمگین در مشهد

خسارات زیادی ببار آورد

طوفان سهمگینی توام باخاك وضع شهر مشهد رابهم ریخت، براثر وزش‌بادهای شدید اغلب تابلوهای نئون خردشد و چند درخت کهنسال ریشه‌کن گردید ، ضمنا طوفان شیروانی یك منزل‌راازجای کند ، شیروانی پس از ۵۰متر پرواز برروی یك‌تاکسی فرودآمد‌او راننده تاکسی بنام «حسین معجمی »بسختی مجروح گردید و به بیمارستان منتقل شد . طوفان‌دیشب مشهد به محصولات کشاورزی نیز آسیب زیادی رسانده .

برداشت محصول خشخاش

خبرنگار مادر اسفراین گزارش داد : ماموران اصلاحات ارضی و تعاون روستائی اسفراین با کمك سپاهیان ترویج و آبادانی و ژاندارمری این منطقه برداشت محصول خشخاش را در قریه «فرطان» آغاز نمودند .

انجمن شهرستانها

نقشه جامع شهر بابل تحویل داده شد

روزگذشته‌نقشه جامع‌شهرستان بابل بانضمام کتابچه های راهنمای آن از وزارت کشور به شهرداری بابل تحویل شد .

گزارش خبرنگار ما از بابل حاکیست :شهرداری طی اعلامیه‌ای به مردم اطلاع داد که برای‌گرفتن مشخصات نقشه جدید شهر واطلاع از نحوه انجام کار های ساختمانی بر اساس نقشه جامع جدید به شهرداری مراجعه کنند .

بقرار اطلاع از این پس طبق نقشه جدید به کلیه کسانی که درخواست ایجاد ساختمان کرده‌اند پروانه داده خواهد شد .

خبرنگار ما در گزارش خود میافزاید پس از ده سال طلسم‌نقشه جامع شهرستان‌بابل بالاخره‌دیروز شکسته شد و دکتر هاشمیان شهردار بابل ومهندسین شهرداری از هم‌اکنون برای تسریع دراجرای این نقشه با اسلوب‌صحیح سرگرم کار شده‌اند .

با «بیل» رفیقش را کشت

ظهر دیروزبین دونفر ازساکنان قریه «سیرآباد» ساوه باسامی «عبدالحسین اوردی» و «عباس گرشاسبی» نزاعی برسر آب رخ‌دادودر نتیجه «عبدالحسین» بایك ضربه بیل «عباس» راازپای درآورد ، ماموربن پاسگاه ژاندارمری مرکزی ساوه بلافاصله بمحل حادثه عزیمت کردند و عبدالحسین را که قصد فرار داشت دستگیر ساختند . جسد مقتول به‌پزشکی قانونی حمل شد و پس از صدور جواز قانونی دفن گردید ، در مورد این قتل پرونده‌ای در ژاندارمری‌ساوه تشکیل شد و جریان تحت رسیدگی می‌باشد .

بعلت عدم رعایت اصول بهداشتی وایمنی دراصفهان

۲ کارگاه و ٤ مغازه تعطیل شد

واقع در خیابان طوقچی متعلق به کل کار و امور اجتماعی اصفهان آقای عبدالرسول صفائی به علت تعطیل شد .

نداشتن وسائل ایمنی توسط‌مامور اجرای دادگستری و نماینده‌اداره موجود تعطیل خواهد بود .

یك کارگاه «ماسوره‌سازی» واقع در خیابان «دلگشا» اصفهان بعلت نداشتن وسایل ایمنی وبی‌توجهی در اصول سیم‌کشی برق آن تعطیل گردید .

این اقدام در اجرای نظروزارت کار و امور اجتماعی راجع‌به‌تامین وسایل ایمنی کارگاهها توسط آقای محمودی مامور اجرای دادگستری اصفهان صورت‌گرفت

٤مغازه

در بازدیدی که بازرسان مواد غذائی اداره کل بهداری استان از ۹۸ مرکز تهیه و توزیع مواد غذائی بعمل آوردند ، ٤ مغازه که بااصول بهداشتی منطبق‌نبودتعطیل شد و ۱۳ کیلو مواد غذائی فاسد کشف و معدوم گردید .

کارخانه قالیبافی

همچنین یك کارگاه قالی‌بافی

بازرسان شاهنشاهی در استان ساحلی

هیات بازرسان شاهنشاهی درلاهیجان نیز کارخود را آغازکرد

تیمسار سرلشگر فرجادی با قطع نوار ، نمایشگاه کارهای دستی بانوان تویسرکان را افتتاح‌میکند.

* **نمایشگاه کارهای هنری بانوان تویسرکان مورد بازدید قرار گرفت**

هیات بازرسان شاهنشاهی اعزامی به‌استان ساحلی بنادر و جزایر خلیج فارس و دریای عمان به سرپرستی تیمسارسرتیپ‌ابوالقاسم دژبان واردبندر بوشهر شد .

خبرنگار مادر بوشهر گزارش داد : بدعوت آقای نقابت معاون استانداری و فرماندار بندربوشهر مجلس معارفه‌ای در محل سالن جمعیت شیروخورشید سرخ بندر بوشهر تشکیل گردید . در این جلسه که عده‌ای از روسای‌ادارات دولتی و طبقات مختلف‌مردم‌حضور داشتند ، تیمسار دژبان و آقای نقابت پیرامون کار بازرسان شاهنشاهی مطالبی بیان داشتند .

در لاهیجان

روز گذشته هیئت بازرسان شاهنشاهی بسرپرستی تیمسار سرلشگر پاشائی وارد لاهیجان‌شد بهمین مناسبت مجلس‌معارفه‌ای‌در سالن شیروخورشید سرخ‌لاهیجان ترتیب یافت که در آن عده‌ای از روسای ادارات دولتی و طبقات مختلف مردم حضور داشتند ، بقرار اطلاع بازرسان شاهنشاهی پنج روز در لاهیجان توقف‌خواهند کرد و طی این مدت به شکایات مردم این سامان رسیدگی می‌کنند .

در تویسرکان

اعضای هیئت بازرسان‌شاهنشاهی در تویسرکان بدعوت مشاور سازمان زنان تویسرکان از نمایشگاه کارهای هنری و دستی بانوان عضوسازمان‌زنان‌تویسرکان نیز دیدن کردند و نمایشگاه را افتتاح نمودند .

در محل نمایشگاه خانم‌پریوش برازنده مشاور سازمان زنان تویسرکان گزارشی ازفعالیت‌های یك ساله سازمان را قرائت کرد و پس از آن تیمسار سرلشگر فرجادی پیرامون انقلاب سفیدشاه و مردم و نقش ارزنده انقلاب در پیشرفت وضع اجتماعی بانوان کشور سخنانی ایراد نمود .

سمینار بهداشت و تنظیم خانواده
در فومن تشکیل گردید

بمنظور آشنائی بیشتر مردم بابرنامه‌های بهداشت و تنظیم خانواده سمیناری باشرکت آقایان فرماندار ، شهردار ، جمعی از روسای ادارات دولتی ، رئیس اداره بهداشت‌و تنظیم خانواده در شهرستان فومن تشکیل شد .

دراولین جلسه سمینار آقای ازگلی فرماندار فومن‌ضمن‌تشریح امور مربوطه به‌بهداشت وتنظیم خانواده گفت :

امروزه بقای هرکشوری بستگی به بهبود و پیشرفت امور بهداشتی دارد و هر مملکتی که بتواند دراین راه امتیازاتی بدست آورد بطور حتم به‌مرزهای ترقی و تعالی دست خواهد یافت .

گزارش خبرنگار مادر فومن حاکیست : سمینار مزبورباهمت آقای دکتر محسن اخوان رئیس بهداری شهرستان فومن و سایر مسئولین مربوطه تشکیل گردید و در اولین جلسه آن‌بیش‌ازیکهزار نفر از طبقات مختلف مردم شرکت داشتند .

باحضور استاندار اصفهان

برای بهبود وضع شرکت واحد اتوبوسرانی تصمیماتی گرفته‌شد

روز گذشته بمنظور رسیدگی‌به وضع شرکت واحد اتوبوسرانی اصفهان جلسه‌ای با حضور آقای سام‌استاندار اصفهان ، روسای سازمان های انتظامی ، اعضای انجمن شهر وهیئت مدیره شرکت واحد اتوبوسرانی دردفتراستانداری تشکیل شد دراین جلسه‌آقای‌سام طی سخنانی به نظم و ترتیب خطوط اتوبوسرانی،وضع‌مینی‌بوسها وتوقفگاههای شرکت‌واحد اشاره کرد ویادآور شد که این‌شرکت بمنظور رفاه مردم تشکیل شده است و نباید در اثر سهل‌انگاری مسئولین آن موجبات نارضائی مردم فراهم گردد . استاندار در پایان سخنان خودخطاب‌به مسئولین شرکت‌واحد اصفهان گفت بایستی ترتیبی اتخاذ گردد که هرچه زودتر کارکنان‌شرکت‌واحد آموزشهای لازم رابه منظور تامین رفاه بیشتر مردم و آشنائی بیشتر باکار خود فراگیرند . خبرنگار ما در اصفهان گزارش‌داددراین‌جلسه تصمیماتی در امر بهبود وضع شرکت‌واحد اتخاذ گردید که به مرحله اجرادرخواهد آمد

همانطور که قبلا اطلاع‌داده‌شد: یکی از دانش آموزان هنرستان صنعتی شماره پنج هنگام شنا در استخر «ورزنده» دچار خفگی شد وجسدوی به اداره پزشکی قانونی انتقال یافت .

عکس‌مرحوم داریوش عابدینی‌زاده دانش‌آموز مغروق را نشان میدهد.

نمایشگاه روزنامه‌های دیواری

نمایشگاه روزنامه های دیواری مدارس و بعضی ازموسسات‌استان آذربایجان غربی ، وسیله آقای دکتر کیان‌پوراستاندارآذربایجان غربی در کاخ جوانان‌رضائیه‌افتتاح شد .

خبرنگار مادر رضائیه گزاوش داد : دراین نمایشگاه ۵۸ روزنامه دیواری از طرف دانش‌آموزان و بعضی از موسسات و ادارات آذربایجان غربی قرار داده شده بود و در مسابقه بهترین روزنامه دیواری ورزشی روزنامهٔ دبیرستان امیرکبیر ، رتبه اول را حائز گردید .

«ارمغان اطلاعات» مقام دوم را بدست آورد و روزنامه‌های‌دیواری مهاباد و سردشت به‌ترتیب مقام های سوم و چهارم را کسب کردند . ازاین نمایشگاه آقایان مهندس اربابی‌فرماندار و معاون استانداری ، نبوی مدیر کل آموزش و پرورش سیفی، مدیر کل‌دادگستری ، دکترخسروشاهی مدیر کل بهداری جعفر رائی ، رئیس دانشکده کشاورزی وجمعی از طبقات مختلف مردم دیدن کردند .

قرار است طی مراسمی جوایز تهیه کنندگان روزنامه‌های دیواری که در این مسابقه برنده شده‌اند به آنان اهداء شود .

دومقنی در ۵۰ متری عمق‌زمین مدفون شدند

روز گذشته دو نفر مقنی باسامی علی‌اکبرفرزند جعفر بیك و محمد فرزندابراهیم هنگامیکه در یکی از چاه های قریه‌ای‌واقع‌در ٤۰کیلو متری قوچان سرگرم کندن چاه‌بودند ،ناگهان قسمتی از دیواره چاه برروی آنها فرو ریخت ودرقعر۵۰ متری‌زمین زیر خروار ها خاك مدفون شدند خبرنگاراطلاعات در قوچان گزارش داد که پس از وقوع این حادثه فرماندار این‌شهر ، بازپرس ، پزشك قانونی وتعدادی مامور بمحل حادثه عزیمت کردند وتلاش ماموربن برای خارج کردن اجساد به‌نتیجه‌نرسید،جریان به‌دادستان مشهد اطلاع‌داده شدو بلافاصله سه تن از ماموربن آتش‌نشانی مشهد به‌محل حادثه‌عزیمت کردند، بقرار اطلاع تا اواخر شب گذشته تلاش برای خارج کردن اجساد این دوکارگر به‌نتیجه نرسید.

مبارزه باملخ مراکشی

دسته‌های ملخ بومی و «مراکشی» به‌مزارع روستاهای بجنورد حمله کردند و محصولات کشاورزی این مناطق را در معرض تهدید قراردادند .

خبرنگار ما در بجنورد گزارش داد : ازطرف اداره کشاورزی بجنورد برای دفع این آفت اقداماتی بعمل آمد و ملخهای بومی و «مراکشی» در سطح وسیعی نابود شدند .

سمپاشی مناطق آلوده از طرف اکیپ‌های اعزامی همچنان‌ادامه دارد و احتمال هیچگونه خسارتی به محصولات کشاورزی نمیرود .

جریمه نقدی برای
رانندگان متخلف

خبرنگار مادر اصفهان گزارش میدهد : در هفته گذشته‌بافعالیت مامورین ادارهٔ راهنمائی ورانندگی شهرستان اصفهان پنجاه‌وشش دستگاه وسیله نقلیه شماره - گذاری شد و چهارصدوپنجاه‌وپنج جلد گواهینامه رانندگی جهت متقاضیان صادر گردید . ضمنا در همین مدت مبلغ چهل‌وهفت هزاروپانصد ریال جریمه نقدی‌از رانندگان متخلف اخذ گردید .

خاك بم ونرماشیر بررسی شد ...

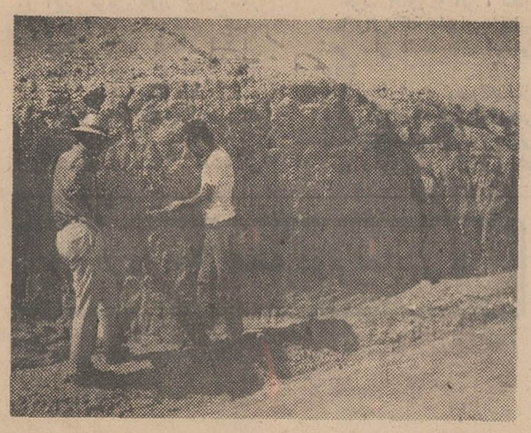

بمنظور بررسی خاك‌اراضی بم و نرماشیر ، هیاتی‌ازکارشناسان ایرانی و خارجی واردبم شدند وبانمونه‌برداری از آب وخاك مناطق مختلف بم ونرماشیر ، خاك حدود ۱۵۰ هزار هکتارازاراضی‌نرماشیر و حومه و یکصدهزار هکتار از اراضی بم را ازنظر کشت و زرع‌مورد بررسی قرار گرفت .

در عکس بالا دوتن از کارشناسان ایرانی و خارجی هنگام‌بررسی خاك در منطقهٔ بم‌دیده میشوند .

گل ولای دریاچه ها و باتلاقها...

توسط کارشناسان آمریکائی در فارس بررسی‌میشود

* **براساس این مطالعات، انواع ماهی‌ها پرورش میابند واز مهاجرت پرندگان جلوگیری‌میگردد**

بدعوت سازمان شکاربانی و نظارت برصید استان فارس یك هیات مرکب‌ازپنج نفرمتخصص آمریکائی وارد شیراز شد .

اعضای این هیات بمنظور مطالعات علمی و بررسی و نمونه‌برداری از گل‌ولای دریاچه‌های «بختگان» ، «مهارلو» ، «پریشان» و باتلاق های «دشت‌ارژن» و «قره‌باغ» بمنظور پرورش ماهی و جلوگیری از مهاجرت پرندگان‌به‌شیرازآمده‌اند.

هیات مذکور باراهنمائی سرکار سرهنك بیضائی رئیس اداره کل شکاربانی و نظارت بر صید استان فارس بادریافت نقشه و سایروسایل مورد نیاز به محل‌های مورد نظر عزیمت کرد.

این اقدام گام موثری است که سازمان شکاربانی و نظارت برصید درراه‌پیشرفت‌مطالعات علمی خود برمیدارد واز نتایج آن جهت سکونت دادن پرندگان مهاجر وپرورش ماهی استفاده خواهد شد .

ایجاد کارخانه یخ
درتربت جام

در تربت جام کارخانه یخسازی ایجاد میشود .

ظرفیت این کارخانه ، پنج تن یخ در شبانه‌روز است که بمبلغ یك میلیون‌و پانصد هزارریال خریداری شده است .

بنابگزارش خبرنگار مادر تربت جام : خرید این خانه در سفر شهردار تربت‌جام به‌تهران‌صورت گرفت .

نزاع باهمسایه

باعث خودسوزی یك دخترجوان شد

در شماره‌های دیروز اطلاع داده شد دختر ۱۹ساله‌ای بنام‌خدیجه طرفی‌نژاد ، بخاطر نزاعی که بین او ویکی از همسایگانش رخ‌داده بود ، خودرا آتش‌زد و بستگانش اورا به‌بیمارستان شیروخورشید آبادان رساندند .

خبرنگار مادر آبادان گزارش داد : در بیمارستان معالجات دهرباره خدیجه موثر واقع نشد و او در حالیکه در عالم بیهوشی بسرمیبرد ، جانسپرد ، جنازه دختر جوان پس‌از انجام تشریفات‌قانونی بخاك سپرده‌شد ، جریان خودسوزی این دختر ازطرف مقامات‌قضائی تحت رسیدگی است .

بعلت تراکم مطالب . درج ستون

در این شماره ، میسر نشد .

اژدها

۱۱۱

-۱۲۲-

نوشته: احمد احرار

شاه صفی که موقع را مساعدیافته بودجواب داد:

- البته تو خود وکیل‌الدوله وطرف اعتماد ما هستی و سزاوار است به‌آنچه مصلحت میدانی در باب حفظ اساس سلطنت از گزند معاندان اهتمام کنی ! شاه بیش از آن چیزی نگفت و خانواده خودرا وداع گفته در معیت قورچیانی که بدین امر مامورند روانه اردبیل شود.

عیسی‌خان که در حیاط کوچکی‌از خانه وسیع خود تحت‌الحفظ بسر میبرد و اجازه نداشت از آن حیاط خارج شده یاکسی رانزد خود بپذیرد پس از ماه‌ها افراد خانواده خودرا ملاقات کردوآخرین وداع رابعمل آورده با چشم گریان از منزل خارج شدوباتفاق‌ماموران‌مخصوصی که چراغخان برای مشایعت‌و همراهی وی تعیین کرده بود دروازه اصفهان را پشت سر گذاشت ، اما هنوزیك‌فرسخی بیشتر نپیموده بود که او را از اسب به زیر کشیده زه کمان را به گردنش انداختندو خفه‌اش کردند.

سپیده دم روز بعد چراغخان مغرور تر از همیشه درعمارت دولتخانه حاضر شد و ضمن سرکشی به امور کشیکخانه ، مترصد فرصتی بود تاپیش از آنکه شاه از اندرون خارج شود به حضور شتافته وقایع شب قبل‌و کشته شدن عیسی خان را گزارش دهد . اما شاه‌صفی آنروز را تمارض کرده از چراغخان همان چند کلمه رامجوزاقدام به قتل عیسی خان دانسته دست بکارشد و همانشب بخانه عیسی خان پیغام‌فرستاد که چون نواب کامیابی اراده فرموده‌اند عیسی خان بمحل مطمئنی در دارالارشاد اردبیل نقل مکان کند لازم است فورا اندرون بیرون نیامد و چراغخان باهمه اصراری که داشت اذن دخول‌به‌اندرون حاصل نکرد.

امنای دولت و امرای قزلباش که در ایوان چهل ستون انتظار شاه رامی کشیدند . جسته و گریخته ازواقعه مرگ عیسی خان اطلاع حاصل کرده بودند و کنجکاوانه میکوشیدند ازکم و کیف قضیه سر درآورند . چراغخان تنها کسی بود که می‌توانست ببر سئوالی درین خصوص پاسخ بدهد واو نیز ترجیح میداد‌که پیش از ملاقات با شاه صفی و کسب نظر وی حرفی‌نزند. اما هنگامی که از راه یافتن به‌اندرون مایوس شد سکوت را شکست واجمالا توضیح‌داد که عیسی خان درحین‌انتقال به اردبیل براثر ضعف واندوه‌ونومیدی دچار گرفتگی قلب شده ودرگذشته است .

این ادعا راکه عیسی خان بعارضه قلبی مرده باشد کسی باور نمی کرد، اما هیچکس هم داعی نداشت که در قبال اظهارات قورچی باشی آثار شك و تردید ظاهر سازد . بخصوص که همه میدانستند بعد از آنهمه مصائب‌و متاعب ، مرگ برای عیسی خان موهبتی دلپذیر بوده‌است .

بعد از مدتی ایشیك آقاسی‌باشی باتفاق حکیم‌باشی در ایوان چهل‌ستون حضور یافت و اعلام داشت :

-ذات اشرف را عارضه‌مختصری حاصل گشته که بحمدالله ازین بابت جای هیچگونه نگرانی موجود نیست و چون اراده فرموده‌اند امروزه را از خوابگاه خارج نشده باستراحت‌بپردازند اعیان و ارکان دولت قاهره مرخص‌می باشند...

حاضران هر کدام بسوئی‌میرفتند و کاخ رفته رفته خلوت میشد.چراغخان یکبار دیگر تلاش کرد و اینبار یوسف آقا را واسطه قرار داد تا بلکه اجازه ملاقات حاصل کند. اما ایشیك آقاسی باشی در جواب یوسف آقا که اورابه کناری کشیده توضیح میداد نعش‌عیسی خان روی دست چراغخان مانده و لازم است برای کسب تکلیف چندلحظه‌یی تشرف حاصل کند،عذر آورده گفت :

- مزاج اشرف بجهت این گونه مذاکرات مساعد نیست و علاوه بر عارضه کسالت ، نمیدانم‌بچه‌سبب‌دماغی ندارند ... مصلحت آنست که هرقسم گفتگویی رابه فردا محول کنید!

یوسف آقا ناگزیر پذیرفت و چراغخان رانیز متقاعد ساخت که بهتر است بتوصیه ایشیك آقاسی باشی‌عمل کند . آنگاه هردو مرد ایشیك آقاسی باشی‌راوداع گفته دوش‌بدوش‌یکدیگر از ایوان چهل ستون پائین رفتند وعازم خروج از عمارت دولتخوانه شدند.

در حالی‌که یوسف آقاوچراغخان با قدمهای شمرده خیابان باغ را می - پیمودند و بجانب دروازه بزرگ عمارت دولتخانه میرفتند جلبی بیك ایشیك - آقاسی باشی اندیشناك و حیرت زده آندورا بانگاهی طولانی بدرقه کرد و سپس سری تکان داده چون بازگشت‌و حکیم‌باشی را پشت سر خود دید،رندانه پرسید:

- حکیم‌باشی ،ذات اقدس را چه میشود؟!

حکیم‌باشی اندکی متعجب شد و بسادگی پاسخ‌داد :

-اختیار دارید سرکار خان ،شما که بهتر میدانید بحمدالله در منتهای سلامت و کاملا سر دماغ هستند !

ایشیك آقاسی باشی سالخورده ، مردی که متجاوز از هفتاد سال عمرخود را یکسره در خدمات درباری گذرانیده و بعد از عزل ابوالقاسم بیك‌ایواوغلی‌به ریاست دربار رسیده بود ،چهره‌درهم کشید و بطعنه گفت :

- ابله ، توچگونه حکیمی هستی که بعداز چندین سال خدمت ، هنوز چیزی از مزاج این پادشاه درنیافته‌ای؟!

در همین حال یکی‌ازخدمه اندرون بیرون آمدو به ایشیك آقاسی باشی اشاره کرد که شاه او راخواسته‌است. جلبی بیك به اندرون بازگشت و شاه که لباس پوشیده و از خوابگاه بیرون آمده بود دستور داد بلافاصله رستم - بیك سپهسالار و برادر وی علیقلی بیك و نیز طالب خان‌اردوبادی اعتمادالدوله‌و وزیر اعظم رابحضور بیاورند . ایشیك آقاسی باشی دریافت که حدس او از حقیقت دور نبوده و فی‌الواقع حوادثی‌در شرف تکوین است ، حوادثی که یقین داشت ایشاردامان‌یوسف آقاوچراغخان را خواهدگرفت .

روی خط مکزیکو
اختصاصی روزنامه اطلاعات

درپایان دیدارهای مقدماتی ٤ تیم ازآمریکای جنوبی و٤ تیم ازاروپا به بازیهای یك چهارم راه خواهند یافت !

انگلستان در خطر سقوط !!

پیروزی رومانی مقابل برزیل فردا میتواند ، پایان حیات فوتبال انگلیس درجام جهانی مکزیك باشد

• ساعت یك‌ونیم بامداد فردا بوقت تهران برابربا ساعت ٤ بعدازظهر ۱۰ ژوئن در مکزیك بعد از دوروز استراحت، دنباله بازیهای مقدماتی در نهمین دوره جام جهانی فوتبال آغاز میگردد، درمکزیکوشوروی ـال‌سالوادور در کولوکا اروگوئه ـ سوئد، درگادالاجارا برزیل رومانی وسرانجام در لئون پرو ـ آلمان‌غربی دیدار خواهندداشت.

تنها مسابقه‌ای که در این روز سرنوشت‌تیمها را مشخص میکند، دیدار تیمهای پرو ـ آلمان غربی است‌در گروه چهارم که انجام آن عملا بازیهای این گروه رابه پایان میرساند وبه این ترتیب مراکش ـ بلغارستان‌دیدار تشریفاتی این گروه را در روز پایان انجام خواهندداد.

در سه گروه دیگر اگر شرایط غیر عادی بوجود آید سرنوشتها دگرگون خواهد شد، ضمن آنکه‌علیرغم این مسائل تنها نقطه «کور» در گروه سوم‌میباشد ، برای انگلیس ورومانی !

به‌این ترتیب هفت تیم از هشت تیم دور یك‌چهارم را ازهم‌اکنون میتوان معرفی کرد در گروه اول‌شوروی‌ـ مکزیك . گروه دوم اروگوئه ـایتالیا ، گروه سوم‌برزیل وگروه چهارم آلمان ـ پرو در حالیکه رده بندی اول و دوم بین تیمهای برگزیده گروهها محتاج بازیهای باقی مانده فردا وپس فردا میباشد.

• حاضرین دریك چهارم

به‌این ترتیب اگر تغییری در این آرایش بوجود نیاید ، بایادآوری اینك در کنار برزیل بهرشکلی یك تیم اروپائی بدور یك چهارم خواهد رسید (انگلیس یا رومانی) در این‌دوره چهار تیم‌ازجمع ٥تیم حاضر امریکای جنوبی درجام نهم به‌یك چهارم رسیده‌اند و چهار تیم از جمع ۹تیم حاضر اروپا ! در حالیکه در جام‌جهانی لندن امریکای جنوبی در دور یك چهارم دو نماینده داشت ، آرژانتین و اروگوئه .

این دگرگونی تائید کننده واقعیت تردید ناپذیر وتلاش فوق تصور و تدارك عظیم فوتبال آمریکای لاتین برای جام ۱۹۷۰ میباشد زیرا برای آمریکای لاتین بازیهای مکزیك بهترین شرایط را از لحاظ آب وهواو پشتیبانی تماشاگران بوجود آورده ، چیزی که درسایه آن مردان این سرزمین‌آسودگی‌و امنیت فراوان‌یافته‌اند. ال‌سالوادور تنها تیم حذف شده آمریکای لاتین در آغاز بازیهای دور یك چهارم تیمی است از آمریکای مرکزی که ریشه اصیل فوتبال آمریکای‌جنوبی هنوز در آن‌شکل نگرفته ، گذشته از این تیم ، سایرین مدعیان بزرك‌جام هستند وحضورشان در دوریك چهارم اگر در برابر یکدیگر قرار نگیرند و حذف کننده تیمهای خانوادگی نباشند ، اروپا را آنچنان تهدید میکند که ممکن است‌در دور نیمه‌نهائی نیز نسبتا مساوی باشد ۲ـ۲ ، دوتیم از آمریکای لاتین ودوتیم از اروپا !

• آرزوی بزرك مردم امریکای لاتین

در این میان آرزوی بزرك مردم آمریکای جنوبی

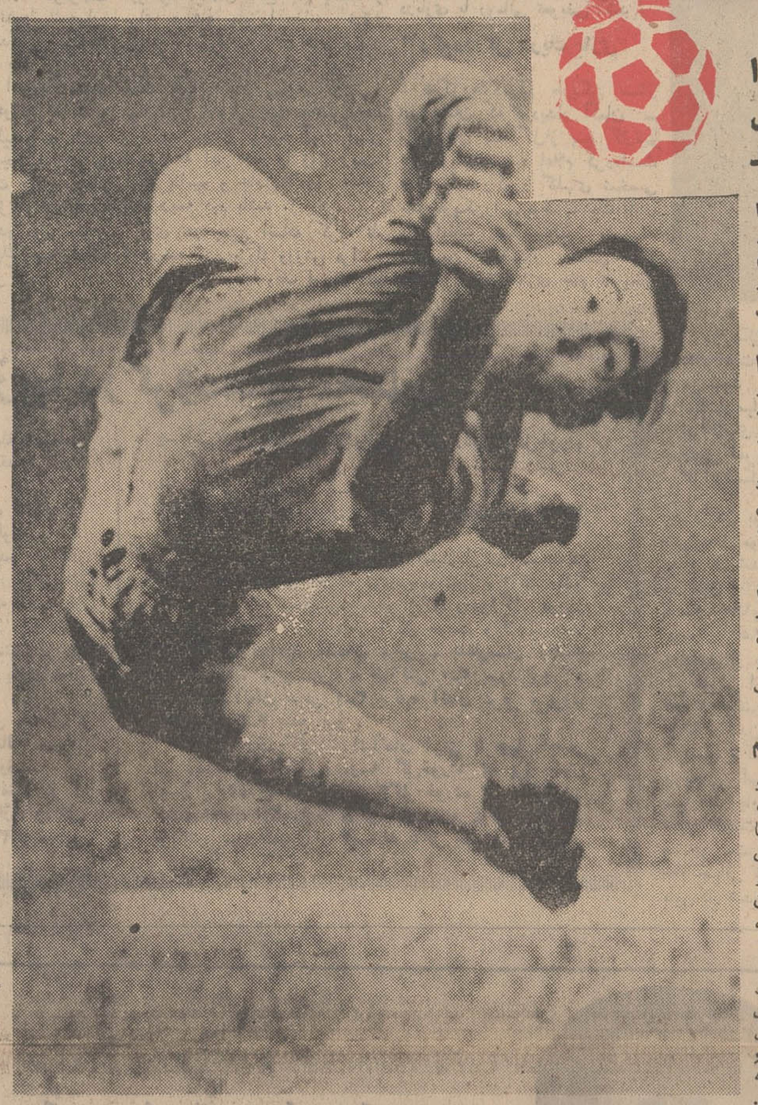

این«گوردن‌بنکس» دروازه‌بان بزرك انگلیسی و عامل شماره یك پیروزی فوتبال این کشور در جام‌جهانی لندن می‌باشد که‌دردومین دیدارمقدماتی‌این‌دوره‌بازیهادروازه‌اش فروریخت .

درجام ۱۹٦٦ طی ٦بازی «بنکس» فقط سه گل از دست داد ، یك گل درنیمه نهائی مقابل پرتقال و ۲ گل در بازی سرنوشت مقابل آلمان .

فتح یکی از دو تیم برزیل یااروگوئه میباشد ، که دراین صورت ،چون این دوتیم هرکدام دوبار طول تاریخ‌جام، فاتح بوده‌اند جام افتخار آمیز «ژول‌ریمه» برای همیشه نماینده برتری و قدرت فوتبال آمریکای لاتین نسبت به فوتبال سایر قاره‌های جهان خواهد شد و این چیزیست که‌اروپا برای از دست ندادن آن از همه‌موجودیت خود مدد میگیرد . هرچند که در نیمه راه آمریکای لاتین گذشته از موجودیت کیفی از لحاظ کمیت نیز شانه‌به شانه اروپا پیش آمده است.

در جمع ۱٦بازی انجام شده ٤٥ گل بدست آمده که از این میان ۱۷ گل‌را چهارتیم امریکای لاتین‌بدست آورده‌اند ، یك گل اسرائیل نماینده آسیا، یك گل مراکش نماینده آفریقا و ۲٦ گل۹تیم اروپائی که به‌نسبت موجودیت تیمها، مهاجمین امریکای‌لاتین موفق‌تربوده‌اند، بخصوص که تیم تازه میدان دیده‌ال‌سالوادور حتی یك گل بدست نیاورده .

• گلهای بدست آمده درنیمه راه

در جام جهانی گذشته بازیهای مقدماتی بامجموع ٥۸ گل به پایان رسید.

در گروه اول ، مجموعا ۹گل بدست آمد، ٥گل انگلستان، اروگوئه‌ـفرانسه هرکدام۲گل ومکزیك‌اگل.

در گروه دوم ۱٦ گل، آلمان ۷ گل ، سوئیس۱ گل ، آرژانتین و اسپانیا هر کدام ٤ گل .

در گروه سوم ۲۱ گل ، مجارستان ۷ گل ، پرتقال ٥ گل ، برزیل ٤ و بلغارستان ۱ گل و سر انجام گروه چهارم ۱۲ گل ـشوروی ٦گل و کره جنوبی ، ایتالیا ، شیلی هر کدام یك گل .

در این دوره با وجود آنکه هنوز هشت دیدارباقی است در مجموع ٤٥ گل‌بدست آمده که‌اگر در هشت بازی‌باقی مانده ۱٤ گل بدست آید رکورد بالاتری بجا خواهد ماند .

گلهای بدست آمده در ۱٦ مسابقه برگزاری دوره مقدماتی بازیهای مکزیك به این شرح میباشد گروه‌اول ۱۲ گل شوروی ، مکزیك و بلژیك هر کدام چهار گل وال سالوادور بی ثمر .

نتایج :شوروی‌مکزیك‌بدون گل مساوی ، بلژیك ، ال‌سالوادور ۰ـ۳ بسود بلژیك شوروی ، بلژیك ۱ـ٤ برنده شوروی ، مکزیك ، ال‌سالوادور ۰ـ٤ بنفع مکزیك.

• فقیرترین خط حمله

گروه دوم ٥ گل ، نمایش فقیر ترین خط حمله در دیدار های مقدماتی اروگوئه ۲ گل ، ایتالیا ، اسرائیل، سوئد هر کدام ۱ گل .

نتایج : اروگوئه . اسرائیل ۰ـ۲ بسود اروگوئه ، ایتالیا . سوئد ۰ـ۱ برنده ایتالیا ، اسرائیل .سوئد ۱ـ۱ مساوی ، ایتالیا. اروگوئه بدون گل مساوی .

گروه سوم ۱۰گل، برزیل ٥گل ،رومانی وچکسلواکی هرکدام ۲گل، انگلیس۱ گل، نتایج، انگلیس‌ـ رومانی ۰ـ۱ برنده انگلیس، چکسلواکی‌ـ برزیل ۱ـ٤ به سود برزیل، رومانی‌ـ چکسلواکی۱ـ۲ برنده رومانی، انگلیس‌ـ برزیل ۰ـ۱ بنفع برزیل .

• گروه چهارم ورکورد گل

گروه‌چهارم ۱۸ گل باحدنصاب این دوره بازیهادر دور مقدماتی تااین زمان ضمن آنکه اگر از دوبازی باقی مانده بین پرو‌ـ آلمان و مراکش‌ـ بلغارستان چهار گل بدست آید، این گروه رکورد گل‌بازیهای مقدماتی جام لندن‌را که تیمهای مجارستان ـپرتقال‌ـ برزیل‌وبلغارستان درگروه سوم با۲۱ گل دراختیار دارند، خواهد شکست

بقیه در صفحه پانزدهم

دانش‌آموزان‌ممتاز

آقای محمد سلیمانی طامه‌نطنز دانش آموز ممتاز کلاس سوم دبستان حائری .
۱ـ۸٤٤۹

دوشیزه مینا وثوقی نوری که در مسابقه نقاشی «فردای روشن» مقام اول را احراز کرده است.
آـ۷٥۰۱

ورزش وجوانان جدائی ناپذیرند
محله جوانان با تفسیر دقیق ، بیغرضانه از تحولات جهان ورزش شما را دقیقاً در جریان رویدادها میگذارد
جوانان

محاکمه فریدون فرخزاد!

در بحبوحه شهرت « فرخزاد » ، «شومن» برنامه تلویزیونی «میخك نقره‌ای» محاکمه‌ای ترتیب داده شده که همه اسرار زندگی او را فاش کرده است .

اطلاعات بانوان

جریان این محاکمه خواندنی را همراه دهها مقاله و رپورتاژ جالب در زمینه های مختلف زندگی ،هنری ، سینمائی ، علمی و عشقی در این شماره که دردست روزنامه‌فروشهاست ، چاپ کرده است .

شهر فرنگ

اولین سینمای ممتاز ٤ ستاره ایران
****
دومین هفته نمایش خودرا آغاز میکند

نیکول ویلیامسون بهترین هنرپیشه امروزی انگلستان
ریچل‌رابرتز ـ پل‌راجرز ـ زیناواکر ـ آتابل
در فیلمی بکارگردانی : جك‌گولد
تسویه حساب
رنگی
محصول کمپانی کلمبیا
THE RECKONING
تماشای این فیلم برای اشخاص کمتر از۱۸ سال ممنوع است

روز شنبه ساعت ۹٫٤٥ بعدازظهر این فیلم درسینما شهر فرنك بزبان انگلیسی نمایش‌داده میشود .

نمایشگاه کشمیر
روز شنبه ۲۳ خرداد ماه جاری افتتاح میگردد
انواع لباس آماده درطرح‌های جالب باعالیترین دوخت
خیابان روزولت چهارراه ثریا نمایشگاه کشمیر تلفن ۷٥٦۱۲٦
آـ۱٦۲۷٤ ۱ـ۳

بن ایر

بازتاب نسیم جادوئی کولر بن ایر خورشید را خجل میسازد
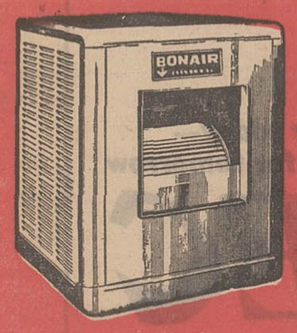

کولر رومیزی بن ایر مجهز بسیفون قابل نصب درمکان ثابت بدون نیاز به آب دستی
کولر بن ایر پرقدرت ، زیبا ، باموتور دستینگهاوس ساخته شده ازآهن کالوانیزه در دو اندازه مختلف
کارخانجات صنعتی سعید وارسته
جاده آبعلی ـ سه راه جوادیه اول خیابان ارباب ـ تلفن : ۷۸۱۳۱۱
لاین

آغاز هفته دوم نمایش در
سینما آتلانتیک
لوئی دوفونس
در فیلمی بکارگردانی ادوآر مولینارو

دردسر پدربزرگ

باشرکت : اولیویه دوفونس
ایوونسان . الیت دومه . مارتین کلی
سینماسکوپ ـ رنگی

آغاز هفته دوم نمایش در
سینما پارامونت
جان وین درفیلمی بکارگردانی اندرومك‌لاگلن
دوزخ جنگجویان
پاناویژن ورنگی

باشرکت : کاترین‌راس . جیم‌هاتن . ورامایلز
محصول یونیورسال

آغاز سومین هفته نمایش‌فقط در
سینما دیاموند
گریگوری پک
دیوید جانسن . ریچارد کرنا . جیمز فرانسیسکاس
در فیلم
گرفتار در فضا

رنگی ـ پاناویژن باصدای استریوفونیك ٦ باندی
برنده جایزه اسکار
بکارگردانی جان استورجس
"MAROONED"
جین‌هاکمن ـ لی گرانت ـ نانسی کواك
محصول کمپانی کلمبیا
امشب ساعت ۹٫٤٥ بعدازظهر وروز یکشنبه ساعت ۳ بعدازظهر فیلم «گرفتار درفضا» در سینما دیاموندبزبان انگلیسی نمایش داده میشود .

رویدادهای مکزیک در جام نهم

ماریوزاگالو مربی تیم برزیل

شایعه تبانی برزیل-رومانی برای حذف انگلیس بی‌اساس است

*** برای حذف انگلیس !**

در حالیکه طی دو روز گذشته بسختی شایع شده است ، برزیل و رومانی برای حذف انگلستان در دور مقدماتی مسابقات جام جهانی با یکدیگر تبانی خواهند کرد، امروز صبح ماریوزاگالو مربی تیم ملی برزیل طی یك مصاحبه مطبوعاتی اعلام کرد ، این درست است که اگر خطر انگلستان سد راه مجدد ما نباشد ، آسوده‌تر قهرمان خواهیم شد ، ولی برای هر منظوری ، هرگز ماروح جوانمردی را در کار ورزش از یاد نخواهیم برد . وی اضافه کرد ما در شروع هربازی با امید فراوان برای برد با بتوب میزنیم و مسلما در دیدار با رومانی نیز ایده‌ای نخواهیم داشت و اگر احتمالا با شکست روبرو شدیم ، این بخاطر قدرت بیشتر حریف بوده است نه تقصیر و کوتاهی.

*** تیم برزیل بدون هافبك!**

پس از بازی انگلستان بجمع یاران مصدوم برزیل ، یك بازیکن دیگر افزوده شده است و این بازیکن « ریولینو » هافبك ممتاز و دیگر تیم ملی برزیل است . باین ترتیب با توجه به آسیبی که « جرسون » هافبك دیگر برزیل در دیدار با چکسلواکی دید ، اکنون هر دو هافبك قابت برزیل دور از بازیها هستند . و بهمین خاطر تصور میشود در دیدار رومانی - برزیل ، برزیلیها بخاطر ضعف خط میانی خود رنج بسیار متحمل شوند . آسیب وارده به جرسون مربوط به پارگی عضله پای راست است و آسیب ریولینو نیز به شدید به زانوی پای چپ این بازیکن می باشد .

*** پله، درباره تیم انگلیس صحبت میکند**

پله که همچنان در آستانه سی و یکسالگی بزرگترین فوتبالیست حال حاضر دنیا لقب دارد ، شب گذشته طی مصاحبه‌ای ، گوردون بنکس دروازه‌بان تیم ملی انگلیس رابعنوان بزرگترین دروازه‌بانی که او تابحال در مسابقه‌ای در برابر خود داشته است معرفی کرد .

پله که طی مصاحبه‌ای در مورد بازی برزیل - انگلیس این مطلب را اظهار داشت در مورد بنکس اضافه کرد :

- نه بخاطر اینکه بنکس دردیدار روز یکشنبه بیش از ده بار من و دیگر یارانم را باشانس صددرصد گل ناکام کرد ، بلکه بخاطر معجزه گری این دروازه‌بان ، من اورا بهترین دروازه‌بان تا حال حاضر می دانم .

در مورد سایر بازیکنان تیم انگلیس پله گفت :

- بنکس ، بابی مور ، تری کوپر و بابی چارلتون دربازی انگلس- برزیل در حدود چهار تن ازبهترین بازیکنان تیم دنیا ظاهر شدند و بقیه انگلیسها هم در حد یك بازیکن بین‌المللی فوتبال خوب بازی کردند . ولی با وجود همه اینها ، بنکس بزرگترین همه آنهااست .

*** شانس انگلیس با بابی‌چارلتون بود**

در مورد شانس تیم انگلستان بدور یك چهارم ، پله افزود ، - انگلیس هنوز شانس صعود بدور بعد را دارا می باشد ، ولی بعد از یك چهارم در مورد سرنوشت تیم انگلیس مشکل بتوان اظهار عقیده کرد پله بزرگترین کار اشتباه تیم انگلیس را در دیدار با برزیل ، تعویض بابی چارلتون دانست وی گفت چارلتون موتور محرك تیم انگلیس است و با سنگینی که او بکمك فورواردهایش بعد از گل دقیقه ۶۰ مرتب به دفاع برزیل وارد می آورد ، انتظار میرفت قبل ازپایان بازی ، موفق به زدن گل مساوی گردند ، ولی وقتی که چارلتون به بیرون خوانده شد، تمام شانس انگلیس از این بابت بصفر رسید . بازی هوائی فورواردهای انگلیسی را ، پله اشتباه دیگر تیم انگلیس دانست . چون او معتقد است خط دفاعی بلند قد برزیل خیلی برتر از مهاجمین انگلیس در کنترل توپهای هوائی موفقیت داشت .

آخرین سئوالی که از پله شد عقیده خود او در مورد شانس قهرمانی برزیل دراین دوره از مسابقات بود. پاسخ او برای این سئوال فقط یك لبخند بود!

*** نبرد قبل از مسابقه .!**

* در فاصله ۲۴ ساعت به انجام بازی سرنوشت گروه چهارم در لئون بین دو تیم ملی فوتبال آلمان غربی و پرو، گزارش روزنامه های مکزیکی جنجال عجیبی در مورد این دو تیم ودر این شهر براه انداخته‌اند. روزنامه های مکزیکی گزارش

داده‌اند که روز قبل، چند تن از بازیکنان هردوتیم بدنبال مشاجره‌ای که برسر نتیجه مسابقه پرو- آلمان انجام داده‌اند، بشدت باهم به زدو خورد برخاسته‌اند. و جالب اینجاست ازجمله بازیکنانی که دراین دعوای دو طرفه نام برده‌اند، اوو مزیلس کاپیتان و هلموت هالر بازیکن دیگر تیم آلمان میباشند .

بدنبال انتشار این گزارشات در عین اینکه این مطلب موجب عصبانیت فراوان افراد هر دو تیم شده است، دی دی مربی پرو و هلموت شوئن مربی آلمان در مصاحبه های جداگانه‌ای ، این مطالب راتکذیب کردند . ولی دی‌دی مربی پروئیها ضمن مصاحبه خود اعتراف کرد که بنا به‌دستور کمیته اجرائی مسابقات قادر به گفتن تمام حقایق نیست . پس از انتشار این خبر، مسئولین مسابقات در مکزیکو، افراد گارد مخصوص ازپلیس مکزیك راماموز مراقبت دائمی از بازیکنان پرو کردند .

*** اتهام به سرالف رمزی**

* مطبوعات گادالاجارا به نقل از یك روزنامه انگلیسی چاپ لندن سرالف رمزی مربی تیم ملی انگلستان را بخاطر شکست (۰-۱) مقابل برزیل مورد سر زنش قرار داده‌اند . همین روزنامه انگلیسی نوشته است بر طبق شواهدومدارك از ساعت هفت شب گذشته بامداد قبل از آغاز بازی، سرالف باتفاق همسرش در یك جلسه میهمانی شرکت کرده بود ودر این مجلس میهمانی وی مشروب بسیاری نوشیده بوده است .

*** لندن یا لئون**

* تیم ملی فوتبال انگلیس پس از مسابقه پنجشنبه صبح خود با چکسلواکی که دیدار سرنوشت این تیم برای صعود بدور یك‌چهارم یاحذف در دور مقدماتی خواهد بود، چه در صورت برد وچه در صورت باخت در اسرع وقت گادالاجارا را ترك خواهد گفت . در صورتی که انگلیسها با نتیجه بدست آمده مقابل چکسلواکی در دور مقدماتی مسابقات حذف شوند، یکراست به لندن باز خواهند گشت ودر صورت صعود بدور یك چهارم برای انجام دیدار یك چهارم‌نهائی روانه شهر لئون مرکز برگزاری مسابقات گروه چهارم خواهد شد، تابا تیم قهرمان این گروه دیدار کند .

*** جام ژول ریمه دوم**

* یکی از اعضاء فدراسیون فوتبال جهانی اعلام کرد، در صورتی که یکی از سه تیم ایتالیا، برزیل و آروگوئه امسال فاتح جام باشند و برای همیشه جام را بخانه خود ببرند، بهیچ وجه برای جام بعدی نباید نام دیگری انتخاب نمود . بلکه تنها علامت ممیزی که می‌توان بین جام ژول‌ریمه حاضر وجام ژول‌ریمه بعدی بوجود آورد این است که این جام را ژول ریمه اول، بنامیم و جام بعدی ، جام ژول ریمه دوم باشد .

وی هم چنین اضافه کرد، نام ژول‌ریمه مرد بزرك ورزش فرانسه که زندگی خودرا وقف فوتبال دنیا کرد و ۱۶ اکتبر سال ۱۹۵۶ بدرود حیات گفت ، باید برای همیشه در این مسابقات حفظ گردد .

* طبق آخرین اخباری که از گادالاجارا رسیده گفته می شود، ماریو زاگانو مربی تیم ملی برزیل تصمیم دارد برای استراحت کامل تیم خود پنج تن از اعضاء تیم برزیل راکه دوبازی قبلی را انجام داده‌اند، دربازی با رومانی تعویض کند .

*** رکورد گل دریك بازی**

*گردهارد مولر بازیکن ممتاز تیم آلمان که دردیدار آلمان - بلغارستان سه گل از پنج گل تیم خودرا بثمر رسانید اعلام کرده است قصد دارد رکورد گلهای شخصی یك بازیکن را مربوط به یك بازی درمسابقات مکزیکو بشکند بیشترین مقدار گل یك بازیکن در یك بازی جام تا بحال چهار گل بوده است که فقط هفت نفر تابحال موفق بزدن چهار گل در یك دیدار شده‌اند .

در سال ۱۹۳۸ ولراستروم ازسوئد درسال ۱۹۳۸ وتراستروام از سوئد درسال ۱۹۵۰ ،شیافینو ازاروگوئه وآدامیر از برزیل ، درسال ۱۹۵۴، کوکسیس از مجارستان ، در سال ۱۹۵۸ فونتین فرانسوی ، ودرسال ۱۹۶۶ لندن ،اوزه بیواز پرتقال گردمولر تاکنون بیست و چهارمین بازیکنی است که در یك دیدار مسابقات جام جهانی سه گل به تنهائی بدست آورده است قبل از او جف هورست انگلیسی دردیدار فینال جام جهانی ۱۹۶۶ لندن ، موفق باین کار شده بود .

*** بخاطر پول وتلویزیون**

*هلموت شوئن مربی تیم ملی فوتبال آلمان دریك مصاحبه با خبرنگار رادیو تلویزیون مکزیك بشد ت‌از کمیته اجرائی نهمین دوره مسابقات جام جهانی به جهت قراردادن ساعت بازیها دردوازده ظهروچهار بعد از ظهر انتقاد کرد واضافه کرد معلوم نیست بچه ترتیبی این تصمیم برای ساعت انجام بازیها وبوسیله چه کسانی اتخاذ شده است .

شوئن در پایان این مصاحبه‌اش گفت ، بخاطر پول و تلویزیون که نباید سلامت بهترین فوتبالیست های دنیارا در معرض خطر قرارداد!

نتایج کلی بازیها در گروه‌های مختلف

نتایج بدست آمده در گروه های مختلف وامتیاز تیمها طول ۱۶ دیدار انجام شده در بازیهای مقدماتی جام جهانی مکزیك .

گروه اول: شوروی - مکزیك بدون گل مساوی، شوروی - بلژیك ۱-۰ بسود شوروی ، مکزیك - السالوادور ۰-۰ بنفع مکزیك ، بلژیك - السالوادور ۰-۳ برنده بلژیك، بازی های باقی‌مانده شوروی - السالوادور ، مکزیك بلژیك در رده‌بندی کلی : ۱- مکزیك باسه امتیاز از دودیدار و ۴ گل زده ۲- شوروی سه‌امتیاز از دو دیدار، ۴ گل زده ویك گل خورده ۳- بلژیك دوامتیاز از دو بازی ۴ گل زده و ۴ گل خورده ۴- السالوادور بدون امتیاز با ۷ گل خورده از دومسابقه .

گروه دوم- ایتالیا - اروگوئه بدون گل مساوی ، اروگوئه - اسرائیل ۲-۰ بسود اروگوئه ، ایتالیا - سوئد ۰-۱ بنفع ایتالیا ، اسرائیل - سوئد ۱-۱ مساوی .

رده بندی کلی : ۱- اروگوئه باسه امتیاز از ۳ بدارو ۳ گل زده ۲- ایتالیا باسه امتیاز از ۳ بازی و ۱ گل زده ۳- سوئد یك امتیاز از ۳ بازی ۱ گل زده و ۳ گل خورده ۴- اسرائیل یك امتیاز از دو بازی ۱ گل زده و ۳ گل خورده

گروه سوم: انگلیس - رومانی ۰-۱ برنده انگلیس، چکسلواکی - برزیل ۱-۴ بسود برزیل ، انگلیس - برزیل ۰-۱ برنده برزیل ، رومانی - چکسلواکی ۱-۲ بنفع رومانی .

رده‌بندی کلی : ۱- برزیل ۴ امتیاز از دو مسابقه ۵ گل زده و ۱ گل خورده ۲- رومانی دوامتیاز ، ۲ گل زده و ۲ گل خورده ۳- انگلیس دوامتیاز ۱ گل زده و ۱ گل خورده ۴- چکسلواکی بدون امتیاز ۶ گل خورده و ۲ گل زده.

گروه چهارم: آلمان غربی - بلغارستان ۲-۵ برنده آلمان غربی ، پرو - مراکش ۳-۰ بسود پرو ، مراکش - آلمان غربی ۱-۳ برنده آلمان غربی ، پرو - بلغارستان ۳-۲ بنفع پرو .

رده بندی کلی : ۱- آلمان غربی با چهار امتیاز از دومسابقه ، ۷ گل زده و سه گل خورده ۲- پرو چهار امتیاز از ۲ مسابقه ۶ گل زده و ۲ گل خورده ۳- بلغارستان بدون امتیاز از ۲ مسابقه ۸ گل خورده ، ۴ گل زده ۴- مراکش بدون امتیاز از ۲ مسابقه ۵ گل خورده، ۱ گل زده

در مکزیك این روزها فوتبال همه‌چیز را تحت تاثیر خود قرار داده است و مردم چهار شهری که مسابقات مقدماتی در آنجا برگزار می شود ،خصوصا دختر ها حتی برای مشاهده تمرینات تیمها هم به استادیومها میروند . در عکس دودختر زیبای مکزیکی که پیراهنهای هردو . پیراهن های مدل مخصوص مکزیکو ۷۰ است در لئون درکنار برتی وگتز و جورگن گرابوفسکی دوبازیکن خوب آلمانها درحال امضاء گرفتن دیده میشوند .

(NEC) ان. ئی. سی در خدمت صنایع ارتباطی ایران

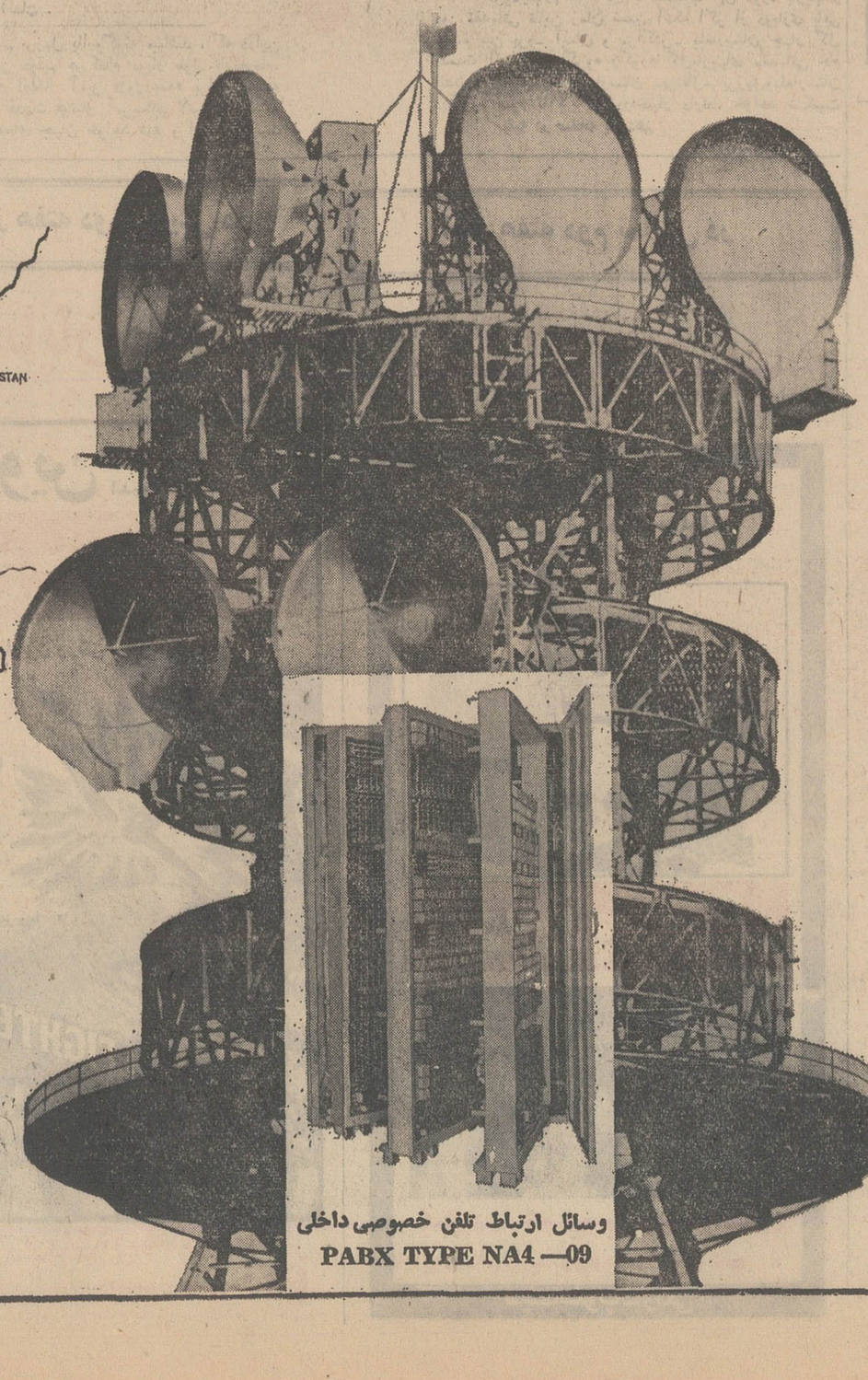

وسائل ارتباط تلفن خصوصی داخلی
PABX TYPE NA4—09

سیستم ارتباط الکترونیکی ایران بزودی در ردیف پیشرفته‌ترین کشور های جهان قرار خواهدگرفت .
شبکه میکروویو سرتاسری ایران با سیستم هفت خط کامل میکروویو رادیوئی و سیستم ارتباطی کامل سرتاسری (INTS) آی. ان. تی. اس شهرها و مردم ایران را بیش ازپیش بیکدیگر نزدیك میکند .
نصب سیستم هفت خط بعهده (NEC) (ان. ئی. سی) بوده و هم اکنون در دست انجام میباشد ، این سیستم در اواخر سال ۱۳۵۱ آماده بهره برداری میباشد .
مجموعا یك پنجم عملیات پروژه (INTS) آی. ان. تی. اس توسط (NEC) ان. ئی. سی انجام خواهدگرفت .
کلیه عملیات این سیستم تحت نظارت وزارت پست و تلگراف و تلفن خواهد بود .
البته فقط این قسمتی از خدمات (NEC) ان. ئی. سی به ایران میباشد .
(NEC) ان. ئی. سی مدرنترین وسائل ارتباطی تلفنی و رادیوئی را نیز به ایران عرضه میکند (NEC) ان. ئی. سی یکی از عظیم ترین تولیدکنندگان وسائل ارتباطی درجهان میباشد .

Products for today—
Innovations for tomorrow
NEC
Nippon Electric Co., Ltd. Tokyo, Japan

شرکت نیپون الکتریك (با مسئولیت محدود) شعبه تهران خیابان زرتشت ، ساختمان بخرد طبقه چهارم - تهران - ایران
تلفن : ۶۲۹۱۵۱ - ۶۲۲۰۶۷ - ۶۲۴۰۰۷
محصولات شرکت نیپون الکتریك عبارتند از :
کامپیوتر - وسائل سیستم ارتباطی اطلاعات - وسائل سیستم تلفن - وسائل ارتباط کاریر - وسائل ارتباط رادیوئی و تلویزیونی - سیستم ارتباط ماهواره‌ای - وسائل الکتریکی منزل و سایر وسائل الکتریکی والکترونیکی .

شکوه انقلاب صنعتی ایران در شهر صنعتی آزمایش

در شهر صنعتی آزمایش، جوانان دانش پژوه به تحقیقات علمی و صنعتی میپردازند

در مرحله تازه انقلاب صنعتی ایران، آزمایش کادر فنی برای صنایع فلزی ایران تربیت میکند

در کیلو متر ۱۳ جاده آبعلی ، که قادر به رقابت با واحدهای مشابه در ممالک اروپائی و آمریکا باشند چونان افسانه‌ای غیرواقعی مینمود ، لیکن مردان دورنگر که دلی پر امید و سینه‌ای مملو از عشق به میهن خود داشتند ، خطر می کردند و گام در این جاده ناشناخته میگذاشتند و از اینقبیل آیه‌های یاس نمیپرا سیدند.

آزمایش در چنان شرایطی و در سال ۱۳۱۹ یعنی ۳۲ سال قبل قدم به عرصه‌وجود نهاد . و از آن زمان تاکنون با پیشرفتی سریع که ناشی از یك مدیریت عالی و توام باصداقت بوده جلو آمده ، رشد پیدا کرده و در ردیف یکی از مجهزترین تاسیسات صنعتی و تولیدی منطقه خاورمیانه که کوس برابری و همسنگی با تاسیسات مشابه را در کشورهای پیشرفته میزند درآمده است .

برای درك عظمت فعالیت این واحد عظیم صنعتی به ارقام زیر توجه فرمائید :

کارخانجات آزمایش طی یکسال.

- یکصد و بیست هزار دستگاه تلویزیون (در ۱۲ مدل) شصت هزار دستگاه ، یخچال در (۵مدل) - بخاری با پوشش لعابی ۴۵ هزار دستگاه ، و ۵۰ هزار دستگاه اجاق گاز - کولر و آبگرمکن میسازد .

درك عظمت تولید محصولاتی چنین متنوع ودراین مقیاس وسیع خواننده باید چشمهارا برهم بگذارد و در عالم تصور مراحل مختلف تولید اینقبیل محصولات را - بادشواری هائی که دارند، درنظر مجسم سازد

بهرحال، گفتیم «آزمایش» ۴۲ سال پیش هستی یافت وبتدریج رشد کرد . این رشد ازسال ۱۳۳۶ که این کارخانجات عظیم بصورت یك شرکت سهامی درآمد سرعت بیشتری یافت .

شرایط مساعدی نیز که بعد از انجام انقلاب سفید موفقیت آمیز بوجود آمد آهنگ این رشد را سرعت افزونتری بخشید .

در پناه این شرایط موافق مدیریت کارخانجات آزمایش تاسیسات را با آخرین ماشینهای تولید مجهز کرد، سطح فعالیت تولیدی کارخانه را گسترش داد، بازوها و مغز ها ورزیده‌تر و فکورتری را بخدمت گرفت.

کیفیت و کمیت تولیدات صنعتی تاحدامکان بهبود بخشید و آن را بامحصولات مشابه خارجی همسان کرد و بالاخره کوشید تاراهی به سوی بازارهای خارجی بگشاید . این کوششها اینك بدان جامنتهی شده است که نه‌فقط میلیونها مصرف کننده داخلی تولیدات آزمایش را بااطمینان خاطر ورغبت می خرند بلکه بازارهای تمام کشور های همجوار ایران (باستثنای ترکیه) خواهان و خریدار مصنوعات این واحد تولیدی هستند .

مرغوبیت

چیزی که شاید عجیب وباورنکردنی بنظر آید این است که مرغوبیت تولیدات کارخانه آزمایش چنان اشتهاری بهمرسانده که حتی بازارهای اروپائی رابخود جلب کرده است ، و هم‌اکنون سخن از انعقاد یك قرارداد بین آزمایش ویك کشور اروپائی است که براساس آن کارخانجات آزمایش هفتاد هزار دستگاه یخچال به این کشور پیشرفته اروپائی صادرخواهد کرد .

یك حساب ساده

کارخانجات آزمایش در زمینه امور تجاری خود ازیك اصل شرافتمندانه و آزموده شده‌پیروی می‌کند. این اصل در یك جمله میشود :

«تولید زیاد- بهای کم»

این اصلی که بصورت شعاری برای مدیران آزمایش درآمده این مفهوم را دارد که تولید زیادتر هزینه‌های تولیدرا کمتر می‌کند ، ارزان فروشی محصول نیز مشتریان زیادتری را جلب میسازد. واین دو امر میتواند سودی عادلانه ومعقول را برای کارخانه تامین کند .

باپیروی از این سیاست و نیز دقت در مرغوبیت تولیدات کارخانجات آزمایش توانسته بازار فروش گسترده‌ای در داخل و خارج کشور برای خود بدست آورد وشك نیست که ادامه چنین روشی درآینده‌باز هم موفقیتهای ارزنده‌ای برای این واحد بارمغان خواهد آورد .

یك نوآوری

از جمله مسائلی که صنایع همواره با آن روبرو می‌باشند یکی موضوع کادر فنی و کارآزموده است و دیگری تحقیقات برای کشف اختراعات تازه و فراهم نمودن امکانات لازم برای رشد صنعتی.

این مسائل در حیات صنایع بقدری مهم است که کشور های مترقی و کشور هائی که خواهان توسعه صنعتی خود هستند همه ساله بودجه های هنگفتی را برای دو مسئله فوق‌الذکر در نظر می گیرند .

در کشور هائی چون انگلستان آلمان غربی ، فرانسه و ایالات متحده صنایع بزرك و غول‌پیکر در کنار تاسیسات صنعتی عظیم خود واحد های جداگانه برای تحقیق و تتبع و نیز تربیت کادر فنی مورد نیاز خویش دایر کرده‌اند .

در لابراتوار های تحقیقی این صنایع گروهی کثیر کارشناس ، محقق و پژوهشگر شبانه روز در جستجوی تازه های علم و صنعت هستند و نتیجه کاوش‌های همین گروه است که موفقیت و شکست صنایع غول پیکر کشور های بزرك و صنعتی را در قبال رقبای آنها تعیین می کند .

فی‌المثل یك کشف تازه علمی توسط محققین یك کمپانی صنعتی بزرك می تواند موقعیت این کمپانی را در مقابل رقبایش مستحکم سازد وسود سرشاری عاید آن کند وبعکس موفقیت رقبای این کمپانی در زمینه یك کشف علمی و صنعتی تازه بزرگترین ضربه را به موجودیت آن وارد میسازد .

برخورداری از وجود یك کادر ورزیده فنی نیز بهمین قیاس در سرنوشت صنایع موثر است .

در کشور ما ، با توجه به رشد صنعتی سریع آن نیز به این مسئله باید توجه خاص مبذول شود ،واگر دراین باره اهمال شود صنایع ما قادر به پیشرفت مورد نظر نخواهند بود .از سوئی دیگر باید توجه داشت که تربیت کادر متخصص و فنی و نیز تحقیق و تتبع برای دست یابی به تازه های علم و صنعت فقط وظیفه دولت ودانشگاه‌ها نیست بلکه صنایع نیز خود در این راه سهم بزرگی بعهده دارند و برای بقا و موجودیت خویش می باید دراین زمینه ها اهتمام کافی مبذول دارند.

کارخانجات آزمایش بادرك این ضرورت نه تنها به امر تحقیق و کاوش در کنار کار تولیدی اهمیت میدهد بلکه تربیت کارگرو متخصص رانیز در سرلوحه اقدامات خود قرار داده است .

یك قدم قابل ستایش

آزمایش در این زمینه تاسیس یك هنرستان صنعتی در جنب کارخانه است .

این هنرستان گنجایش پذیرش ۳۰۰ دانشجو را دارد و می تواند هرسال صد فارغ‌التحصیل داشته باشد .

هنرجویان این هنرستان ازمیان نوجوانان بی‌سرپرست برگزیده شده‌اند و در رشته‌های برق - تراشکاری - مکانیك و دیگر رشته ها بطور عملی و تئوری آزمایش می‌بینند .

هنرستان شبانه روزی است و به‌تمام تاسیسات نظیر خوابگاه سالن غذاخوری و کلاسها و کارهای آموزشی فوق‌العاده مدرن مجهز میباشد.

نکته جالب توجه این که هنرجویان این هنرستان بهیچوجه متعهد نیستند که پس ازخاتمه تحصیلات خود در کارخانجات آزمایش کار کنند ، بلکه بدلخواه خویش میتوانند در هرواحدی که خود مایلند بکار پردازند ، و این در حقیقت کمك بزرگی است که آزمایش در حد خود میتواند سرمشق سایر صاحبان صنایع مملکت قرار گیرد .

کار درخشان دیگر آزمایش تامین حداکثر رفاه برای کارگران و کارکنان خود میباشد . درانجام این منظور در محوطه کارخانه باشگاه ورزشهای ایرانی وفرنگی دایر شده ،استخر شنا ساخته‌شده ویك زمین بازی در اختیار کارگران قرار گرفته است.

از جمله دیگر اقدامات مفید کارخانه های آزمایش برای کارگران و کارکنان خود تامین بیمه برای آنها و تشکیل کلاسهای پیکار بابیسوادی است .

یك خدمت دیگر

در سال پیش آقای محسن آزمایش مردی که درسایه تلاشهای پی‌گیر توانست بزرگترین تاسیسات صنعتی ایران را بنیاد بگذارد دست به اقدام تازه‌ای زد که در اقتصاد و فرهنگ مملکت اثر فراوانی دارد.

این اقدام کوشش برای ساختن تلویزیون باهمکاری کارخانه‌های «سانیو» بود.

آزمایش اینك گیرنده تلویزیونی میسازد. گیرنده‌ها باقیمتی غیرقابل رقابت و کیفیتی مطلوب عرضه می‌گردد ونه‌فقط امکان میدهد تا خانواده‌های بیشتری بتوانند ازاین وسیله آموزشی و سرگرمی استفاده کنند بلکه در جلوگیری ازخروج ارز به‌خارج کشور نیز رل عمده‌ای ایفا می‌کند.

باعبارتی موجز بحث خود را پایان میدهیم .

- فعالیت کارخانجات آزمایش نه‌فقط موجب میشود که ازخروج ارز بابت خرید کالاهائی نظیر یخچال - تلویزیون - کولر و..از کشور جلوگیری شود بلکه عرضه وفروش این قبیل محصولات به بازارهای خارجی منبع درآمد ارزی قابل توجهی برای کشور ایجاد کرده است ووقتی برنامه‌های سازنده این کارخانجات تمامی به ثمر رسید وجود این واحد میتواند سالانه بین سی تاسی و پنج میلیون دلار به ذخایر ارزی کشور کمك کند.

وآیا همین ارقام برای بازگو کردن ثمره فعالیتهای کارخانجات آزمایش کافی نیست.

هنرستان فنی و حرفه‌ای آزمایش پیوند دهنده تحقیقات علمی و عملی است

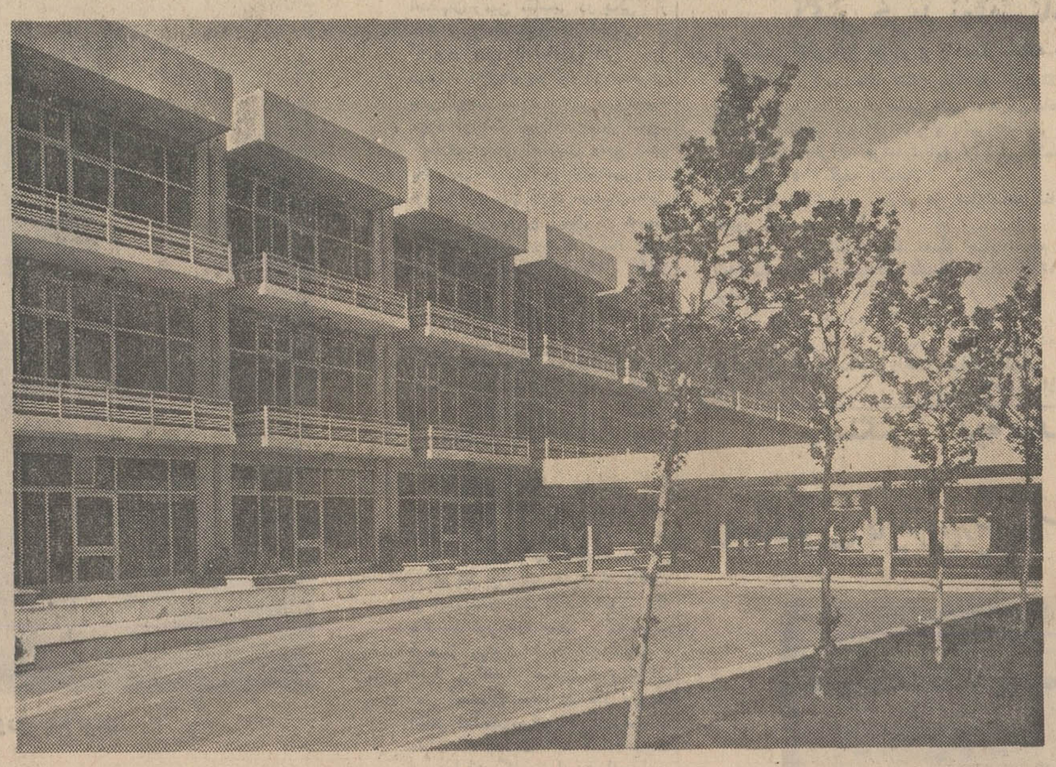

هنرستان فنی و حرفه‌ای آزمایش از موقعیت خاص و با شکوهی برخوردار است و این عکسی است از نمای خارجی این هنرستان

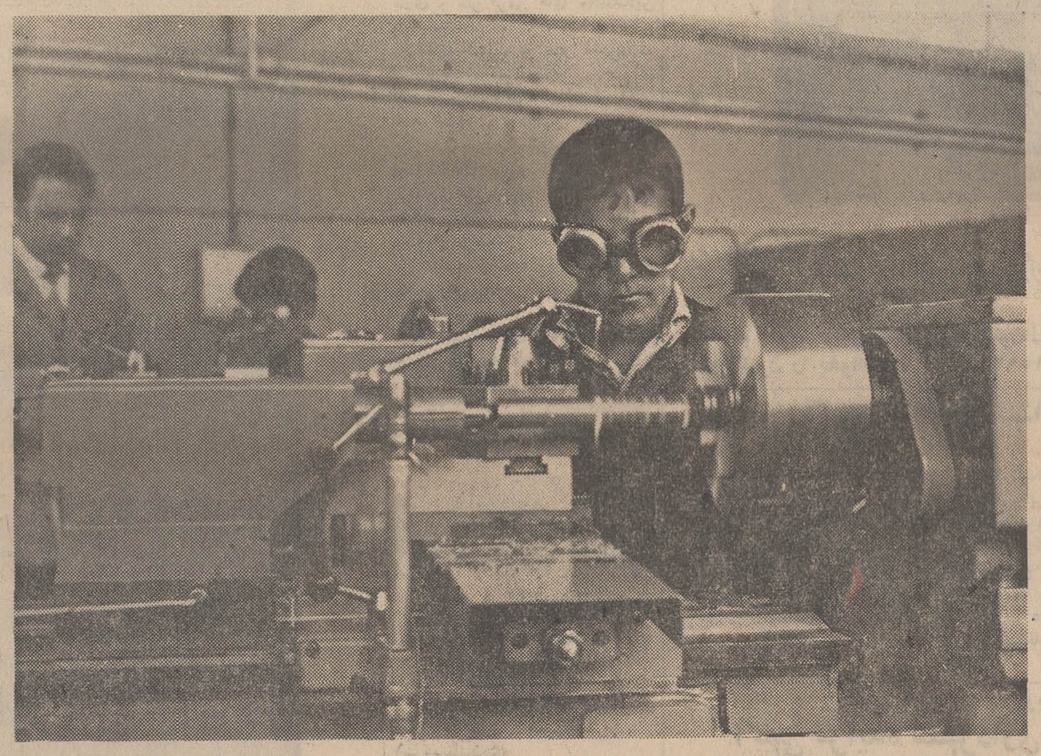

در هنرستان صنعتی آزمایش کودکان بی‌بضاعت فنون تراشکاری - جوشکاری - نجاری و سایر رشته‌های فنی را بصورت علمی و عملی توأما می‌آموزند .

شرایط پذیرش هنرجو برای آموزشگاه حرفه‌ای آزمایش

۱- متولد یکی از سالهای ۱۳۳۶ ، ۱۳۳۷ یا ۱۳۳۸ باشد

۲- نداشتن پدر و مادر یانداشتن پدر

۳- داشتن معدل قبولی ۱۴ در امتحان نهائی کلاس ششم ابتدائی

۴- گواهی تندرستی بدنی

۵- نداشتن نقص عضوی

۶- قد بین ۱۴۸ و ۱۵۵ سانتیمتر

۷- شرکت وتوفیق ورودی (شامل پرسشهایی در ریاضی ، فارسی و معلومات عمومی در حدود ششم ابتدائی)

ثبت‌نام داوطلبان شهرستانی تا اول مرداد ماه آینده وداوطلبان تهران تا ۲۵ مرداد خواهد بود.

تاریخ امتحان ورودی داوطلبان شهرستانی روز یکشنبه اول شهریور و داوطلبان تهران روز یکشنبه هشتم شهریور ماه میباشد .

هزینه اقامت و بازگشت داوطلبان شهرستانی که برای امتحان ورودی بتهران می‌آیند (بشرط دارا بودن شش شرط اول) بعهده شرکت آزمایش است.

نام قبول شدگان بوسیله جرابه آگهی میشود و کتبا نیز باطلاع یکایك ایشان خواهد رسید.

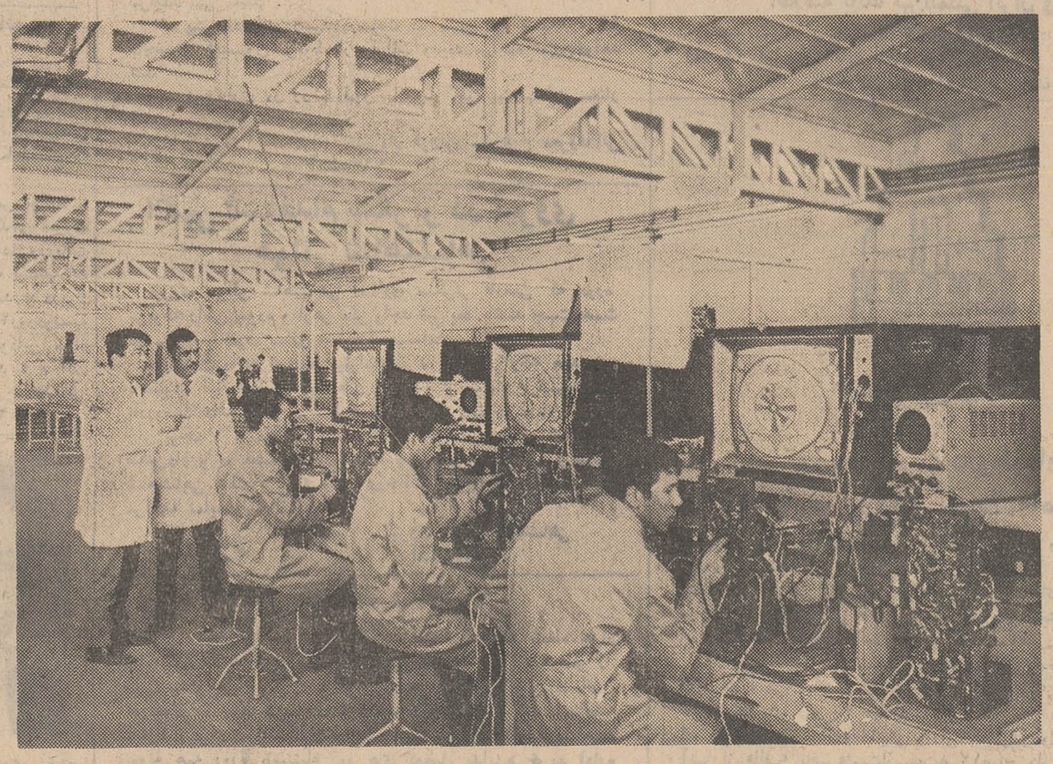

واحد تلویزیون سازی آزمایش مهمترین قسمت این کارخانه است که زیر نظر مهندسین ایرانی و خارجی اداره می‌شود .

گوشه‌ای از سالن عظیم یخچال سازی کارخانه آزمایش

از عمومیان سرپرست نمایندگی اطلاعات در اصفهان

باغ کودک فرحناز پهلوی اصفهان

که توسط یکی از نیکوکاران تاسیس شده در اختیار جمعیت ملی مبارزه با سرطان قرار گرفت

آقای سید مرتضی بشارت در مقابل درورودی باغ کودک

همزمان با برگزاری جشن فرخنده تاجگذاری اعلیحضرت همایون شاهنشاه آریامهر و علیاحضرت فرح پهلوی شهبانوی گرامی که سعی و کوشش هرفرد ایرانی براین بود که در این جشن عظیم و ملی و میهنی سهمی داشته باشد یکی از نیکوکاران اصفهانی که سالهاست در تهران اقامت گزیده به شورای جشن تاجگذاری پیشنهاد نمود که ازطرف شهرداری اصفهان زمین مناسبی در یکی از نقاط شهر اصفهان در اختیار او گذارده شود تا بیادبود این روز فجسته برای تفریح کودکان اصفهانی باغی ایجاد نماید . این پیشنهاد مورد موافقت شورای جشن تاجگذاری استان اصفهان واقع شدو باشرحی که در این باره بشهرداری نوشته شد شهرداری اصفهان معادل ۵۸۰۰ متر مربع زمین در قسمت جنوبی زاینده رود در کنار پل فلزی در اختیار گذاشت . کار ایجاد باغ کودک شروع شد ولی به علت بدی فصل و مساعدنبودن هوا در آن موقع بهره‌برداری ازآن ممکن نشد تا اینکه سال ۴۸ چمن کاری ، استخر ،و گلکاری،تامین وسایل بازی کودکان، نورورو شنائی آن پایان یافته و آماده افتتاح گردید .

آقای سید مرتضی بشارت که با هزینه‌ای نزدیک به دو میلیون ریال چنین اثر چشمگیری را در شهر اصفهان باقی گذارده در آن موقع بنا بر نیت خیری که داشت از استاندار وقت تقاضا نمود که باغ مذکور را بنام والاحضرت فرحناز پهلوی نامگذاری نموده و آنرا در اختیار جمعیت دوستداران گل اصفهان بگذارند تاازورودی اطفال درآمدی برای یکی ازموسسات عام‌المنفعه بدست آید . اماجمعیت دوستداران گل نتوانست انجام این منظور را بعهده بگیرد و درنتیجه شهرداری اصفهان اداره امور آنرا بعهده گرفت وتا کنون بیش از ۵۰ هزار نفر از اطفال توانسته‌اند از وسایل بازی و سرگرمی های مختلف این باغ استفاده نمایند .

آقای بشارت در سفر اخیری که به اصفهان نمود بمنظور اجرای نیت خیر خود طی نامه‌ای از آقای سام استاندار اصفهان درخواست کرد که باغ مذکوررا در اختیار جمعیت ملی مبارزه باسرطان اصفهان بگذارد تاازدرآمد آن بانضمام عواید حاصله قبلی کمکی مستمر به این موسسه شده باشد.

آقای بشارت علاوه بر باغ کودک به هزینه شخصی خود نیز تاسیسات تهویه سرد بخش سرطان شناسی بیمارستان پهلوی تهران را که هزینه آن به مبلغ ۱٫۳۵۰٫۰۰۰ ریال می باشد نصب نموده‌است وآمادگی خود را برای انجام امور عام المنفعه دیگر در شهر اصفهان اعلام داشته است .

بسبب طرح مفیدی که آقای بشارت درایجاد باغ کودک(فرحناز) انجام داده‌اندمراتب بدفترمخصوص شاهنشاهی بوسیله استانداری اصفهان گزارش گردید و طی نامه شماره ۳۲۱۹ مورد تشویق قرار گرفتند .

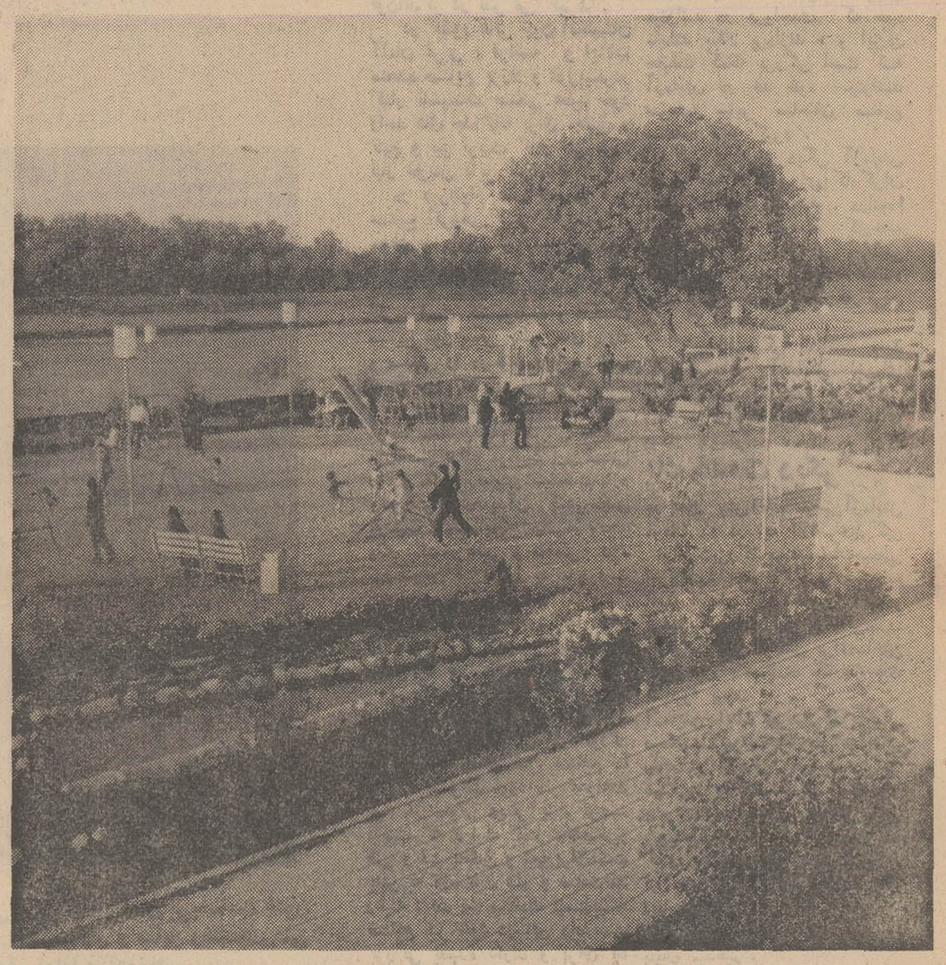

دورنمای باغ کودک فرحناز پهلوی

کودکان اصفهانی هنگام استفاده از وسائل باغ کودک

بگذارید فرزندانتان با دنیای سحرانگیز موسیقی آشنا شوند

یاماها بزرگترین سازنده پیانو در جهان

شرکت بازرگانی زده سعدی جنوبی ـ جنب بانک ملی

آگهی حراج

پست مهندسی مراکز آموزش پشتیبانی تعداد پنج قلم وسائل مشروحه زیر موجود در سربازخانه جی رااز طریق حراج بفروش میرساند . داوطلبان شرکت در معامله جهت رویت اجناس و کسب اطلاعات بیشتر ودریافت برگ شرایط معامله میتوانند همه روزه در ساعات اداری به پست مهندسی واقع در سربازخانه‌جی مراجعه نمایند.

کمیسیون حراج در ساعت ۹ صبح روز شنبه ۴۹٫۴٫۱۵ در پست مهندسی سربازخانه جی تشکیل خواهد شد. ضمنا در مقابل فروش اشیاء وجه نقد دریافت خواهد شد.

۱ـ آهن ورق سفید برچیده شده از شیروانی چهارهزار کیلو
۲ـ بشکه قیرخالی دویست عدد
۳ـ چوب خشک از اشجار قطع شده یکصد خروار
۴ـ درب وپنجره آهنی کهنه چهار هزار کیلو
۵ـ درب و پنجره چوبی بیست تادستگاه

رئیس پست مهندسی ـ ستوان یک ارجائی
آ ـ ۱۶۳۶۸

آگهی خرید نمایشنامه

«برای جشن های دو هزار و پانصد ساله شاهنشاهی ایران»

اداره برنامه های تئاتر وزارت فرهنگ و هنر تعداد ده نمایشنامه برای اجرادرجشن های دوهزارو پانصدساله شاهنشاهی ایران به‌انتخاب شورای تئاتر و باشرایط زیر خریداری مینماید:

۱ـمدت اجرای هرنمایشنامه نبایستی کمتر از ۹۰ دقیقه و بیشتراز ۱۵۰ دقیقه باشد .

۲ـتعداد اشخاص بازی هر نمایشنامه نباید از بیست نفر تجاوز نماید .

۳ـاز هرنمایشنامه باید تعداد چهار نسخه ماشین شده همراه باخلاصه داستان حداکثر تاپایان دیماه ۱۳۴۹ به دبیرخانه اداره برنامه های تئاتر واقع‌در میدان فردوسی ـ خیابان شاهرضا ـ خیابان پارس شماره ۳۲ تحویل داده شود .

۴ـبابت هریك از نمایشنامه های برگزیده شده مبلغ یکصد هزارریال به‌نویسنده پرداخت خواهد گردید .م‌الف ۲۵۷۰

۱ـ۳ آ ـ ۱۵۵۲۶ اداره برنامه های تئاتر

رمینگتون هدیه میدهد

رمینگتون عالیترین ریش تراش برای شما

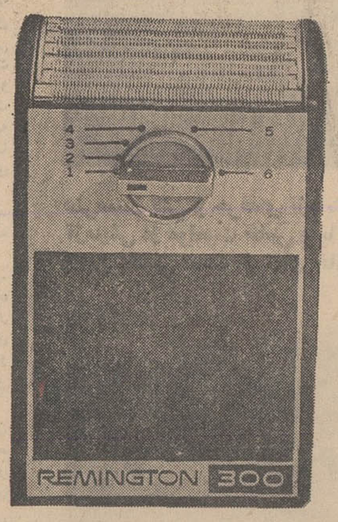

ریش تراش رمینگتون با دو جبه بندی وخطزن در مدلهای مختلف

هنگام خرید ریش تراش رمینگتون ازفروشنده هدیه رمینگتون را بخواهید . آ ـ ۱۵۹۲۰ ۱ـ۶

آگهی انتخاب استادیار

دانشکده دندانپزشکی دانشگاه مشهد دو تن استادیاربرای رشته های دندان پزشکی علمی واندودونتیکس بطور پیمانی و تمام وقت از طریق مسابقه ومصاحبه میپذیرد . داوطلبان واجد شرایط می توانند جهت ثبت‌نام فتوکپی آخرین مدارك تحصیلی و دو قطعه عکس شش درچهار وفتوکپی برگ خدمت نظام‌وظیفه خود را توسط‌پست‌سفارشی حداکثر تاتاریخ ۴۹٫۵٫۱۰ به نشانی دانشکده دندانپزشکی مشهد ارسال نمایند . تاریخ امتحان به آدرس داوطلبان ابلاغ خواهد شد . م‌الف ۲۷۹۵

دانشگاه مشهد

۱ـ۲ آ ـ ۱۶۴۹۸

شماره ۱٫۳۲۷۹ ـ تاریخ ۴۹٫۳٫۱۸

آگهی مزایده شهرداری قزوین

پیرو آگهی شماره ۱٫۱۶۰۸ ـ ۴۹٫۲٫۱۶ شهرداری قزوین بموجب تصویب‌نامه ۴۹٫۲٫۳۱ـ۲۲۴۴ انجمن شهر بهره‌برداری ازشن و ماسه رودخانه های واقع در حوزه خدمات و نظارت خود را که طبق برآورد مهندس اعزامی از استانداری استان مرکزی حداقل چهل هزار متر مکعب در سال تعیین گردیده باشرایط زیر به مزایده می گذارد :

۱ـ پیشنهاد دهندگان باید پیشنهادات خود را در پاکت های سربسته وبا تعیین اجاره بهاء سالانه بعددو حروف تاساعت ۹ صبح روز شنبه ۴۹٫۴٫۶ به دفتر شهرداری تسلیم ورسیددریافت دارند .

۲ـ پیشنهاد دهندگان بایستی مبلغ یکصد هزار ریال وجه نقد یا اسناد خزانه به صندوق شهرداری تسلیم و رسید ماخوذه را ضمیمه پیشنهاد خود نمایند .

۳ـ مدت قرارداد یکسال خواهد بود .

۴ ـ به پیشنهاد های مبهم و یامشروط ترتیب اثر داده‌نخواهد شد .

۵ـ سپرده های نفرات اول و دوم و سوم که حائز حداکثر می گردند و از تنظیم اجاره‌نامه بهر عنوان خودداری نمایندبه ترتیب به نفع شهرداری ضبط خواهد شد .

۶ـ هرگونه مالیات و عوارض و بهاءآگهی ها بعهده برنده مزایده می باشد .

۷ـ پیشنهاد های رسیده‌درساعت ده صبح روز شنبه۴۹٫۴٫۶ باحضور کمیسیون مربوط باز وقرائت وبرنده‌مزایده تعیین‌خواهد شد .

۸ـ شهرداری در رد یا قبول یك یا کلیه پیشنهادات مختار است .

شهردار قزوین ـ شاهرخ معروفخانی
آ ـ ۱۶۳۵۴

آگهی استخدام سکرتر در نیروی هوائی شاهنشاهی

نیروی هوائی شاهنشاهی تعدادی سکرتر فارسی که دوره مربوطه راطی نموده و ازهر نظر واجد شرایط باشند جهت‌خدمت در مرکز باحقوق مکفی استخدام مینماید .

داوطلبان واجد شرایط میتوانند از تاریخ ۴۹٫۳٫۲۳ همه‌روزه باستثنای ایام تعطیل‌و روز های پنجشنبه از ساعت ۸ صبح‌الی۱۱ بادردست داشتن فتوکپی‌مدارك تحصیلی و دفترچه پایان خدمت زیر پرچم و یا برگ معافیت دائم از خدمت و عین شناسنامه عکس‌دار و دو قطعه عکس ۴×۶ بستاد فرماندهی نیروی‌هوائی شاهنشاهی «کارگزینی» واقع درخیابان فرح‌آباد «دوشان تپه» مراجعه نمایند . م‌الف ۲۷۹۸

نیروی هوائی شاهنشاهی
۱ـ۳ آ ـ ۱۶۴۸۸

آگهی مناقصه ۴۹٫۲

اداره مخابرات نیروی زمینی شاهنشاهی تعداد پنجاه هزار حلقه نوار کاغذی بعرض ۱۷٫۴ میلیمتر و قطر ۱۱٫۷ سانتیمتر را طبق نمونه موجود واز طریق مناقصه براساس سی‌اندساف خرمشهر یا جلفا خریداری می نماید داوطلبان شرکت درمناقصه میتوانند برای دریافت مشخصات و برگ شرایط مناقصه‌ومشاهده نمونه همه روزه باستثناء روز های تعطیل بدایره خرید اداره مخابرات نیروی زمینی شاهنشاهی واقع درخیابان سوم اسفند مراجعه و حداکثر تا ساعت ۱۴ روز ۴۹٫۴٫۲۰ اقدام به تسلیم پیشنهاد نماید . م‌الف ۲۸۰۱

اداره مخابرات نیروی زمینی شاهنشاهی
۱ـ۳ آ ـ ۶۴۸۰

آگهی مناقصه

شرکت سهامی نیکمهر کار های ساختمانی مشروحه زیر را:

۱ـ سیمانکاری
۲ـ اندود سفید
۳ـ کاشی کاری
۴ـ رابیتس بندی

در بنای ده اشکوبه واقع در خیابان شاهرضا نبش کاخ با مصالح و کارگر بمناقصه می گذارد .

طالبین میتوانند با برگ سپرده پنجاه هزار ریال وجه بحسابجاری شماره ۱۶۶۴ بانك پارس ـ ۲۴ اسفند بعنوان تضمین پیشنهادخود را برای یك یا کلیه کار هابدفتر شرکت واقع در شاهرضا مقابل سینما دیانا ارسال دارند برای اطلاعات بیشتر به تلفن ۴۹۹۷۳ مراجعه شود .

شرکت در رد یا قبول یك یا کلیه پیشنهادات مختار است .

شرکت سهامی نیکمهر
۱ـ۳ آ ـ ۸۳۱۵

آگهی تجدید مناقصه شماره ۶

نیروی هوائی شاهنشاهی ۸۵ تن گوشت مرغ «آمریکائی کشته پر کنده ، شکم خالی، چلیکدان خالی بدون سر و پاآماده طبخ»به مناقصه می گذارد .

پیشنهاد دهندگان می توانند با مراجعه به ستاد فرماندهی نیروی هوائی (خیابان فرح‌آباد) ودریافت برگ شرائطو مشخصات پیشنهادات خود را بر طبق مفاد مندرج دربرگ شرائط تنظیم‌تاساعت ۱۴ روزدوشنبه ۴۹٫۴٫۸ به دفتر آجودانی ستاد فرماندهی تسلیم نمایند . م الف ۲۷۹۹

نیروی‌هوائی شاهنشاهی
۱ـ۲ آ ـ ۱۶۴۸۴

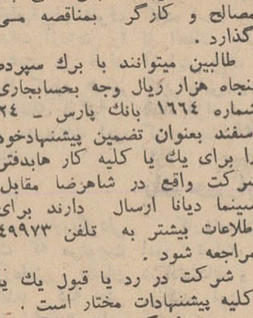

از محمد حاج جعفری (عکس بالا) ده روز است خبری نیست هرکس اطلاعی از نامبرده دارد خواهشمند است به امامزاده‌حسن خیابان شهرداد کوچه بهجو کاشی ۶۵ یا به پاسگاه خزانه اطلاع‌دهد.

آگهی دعوت مجمع عمومی عادی صاحبان سهام شرکت سهامی نساجی مازندران

از صاحبان سهام شرکت سهامی نساجی مازندران دعوت میشود بمنظور تشکیل جلسه مجمع عمومی عادی سالیانه شرکت روز پنج‌شنبه ۱۱ تیرماه ساعت ۹صبح در محل مانك اعتبارات‌صنعتی واقع‌در خیابان آتشکده پشت پمپ‌بنزین مجلس شورای ملی حضور بهمرسانند.

دستور جلسه :

۱ـ اتخاذ تصمیم نسبت به گزارش هیئت مدیره وبازرسان
۲ـ تصویب ترازنامه عملیات شرکت در سال ۱۳۴۸
۳ـ انتخاب بازرسان شرکت

هیئت مدیره شرکت سهامی نساجی‌مازندران
۱ـ۲ ۱ـ۱۶۱۶۸

آگهی مجمع عمومی عادی شرکت سهامی معادن شوراب

از کلیه صاحبان سهام شرکت سهامی معادن شوراب دعوت می شود که در ساعت ۹ صبح روز یکشنبه ۱۴ تیرماه ۴۹ در جلسه مجمع عمومی عادی شرکت در دفتر شرکت واقع در خیابان سعدی پاساژ سعدی حضور بهمرسانند .

دستور جلسه :

۱ـ انتخاب هیئت مدیره و مدیر عامل
۲ـ انتخاب بازرس
۳ـ تصویب ترازنامه عملکرد سال ۴۸

شرکت سهامی معادن شوراب
آ ـ ۸۴۶۱

آگهی مجمع عمومی عادی شرکت‌سهامی معادن تهران

از کلیه صاحبان سهام شرکت سهامی معادن تهران دعوت می شود که در ساعت ۱۱ روز یکشنبه ۱۴ تیرماه ۴۹ درجلسه مجمع عمومی عادی شرکت در دفتر شرکت واقع در خیابان سعدی پاساژ سعدی حضور بهمرسانند .

دستور جلسه :

۱ـ انتخاب هیئت مدیره و مدیر عامل
۲ـ انتخاب بازرس
۳ـ تصویب ترازنامه عملکرد سال ۴۸

شرکت سهامی معادن تهران
آ ـ ۸۴۶۳

تبریکات

جناب آقای مهندس فریدون شفیعی شهردار محترم ناحیه ۱۱

انتصاب شایسته جنابعالی را صمیمانه تبریك عرض نموده موفقیت شمارا آرزو داریم

اکبری ـ پیکانیان ـ ذوالفقاری ـ گلدست . کولجی . علیزاده . صفائی .

دوست عزیز آقای مهندس فریدون شفیعی

انتصاب شایسته آنجناب را بسمت‌شهردار ناحیه۱۱ پایتخت صمیمانه تبریك عرض‌نموده آرزوی موفقیت آن دوست‌گرامی را داریم

عبدالحسین گیتی .دکتر سعیدغیائی .سرهنك نعمت‌اله وقار . سرهنك غلامحسین صانعی‌پور . علیمحمدکدخدا زاده نصرت‌اله باستانی

اطلاعیه بانك بین‌المللی ایران وژاپون

شعبه مشهد این‌بانك در تاریخ ۴۹٫۳٫۲۰ در خیابان پهلوی (مشهد) افتتاح و آماده انجام هرگونه خدمات بانکی میباشد.

بانك بین‌المللی ایران و ژاپون

دانشگاه پهلوی

اطلاعیه

توزیع کارت داوطلبان مسابقه ورودی خردادماه ۱۳۴۹

بدینوسیله به اطلاع کلیه داوطلبان مسابقه ورودی دانشگاه پهلوی میرساند که توزیع کارت ورودی در روز ۲۶ خرداد برای رشته های ریاضی و روز ۲۷خرداد برای رشته‌های طبیعی و ادبی در شیراز « اداره کل پذیرش» و در تهران «دانشکده هنر های زیبای دانشگاه تهران » بشرح زیر انجام میگیرد .

۱ـ داوطلبان رشته ریاضی که‌حرف اول نام‌خانوادگی آنها «الف »تا « س» است از ساعت ۸ـ۱۲ صبح واز «ش» تا «ی» از ساعت ۱۵ـ۱۹ روز ۲۶ خرداد .

۲ـ داوطلبان رشته های طبیعی وادبی که‌حرف اول نام خانوادگی آنها از «الف» تا«س»است‌ازساعت۸ـ۱۲صبح واز «ش» تا«ی» از ساعت ۱۵ـ۱۹ روز ۲۷ خرداد .

از داوطلبان درخواست میشود شخصا با دردست داشتن شناسنامه عکس‌دار برای‌دریافت کارت ورودی ودفترچه راهنمای مسابقه ورودی در اوقات و محلهای تعیین شده مراجعه نمایند .

دانشگاه پهلوی
آ ـ ۱۶۶۳۶

آگهی به صاحبان کالاهای متروکه

اداره کل گمرك در اجرای‌ماده ۶۷ آئین‌نامه تعرفه‌گمرکی سی روز پس از انتشار این آگهی کالاهائی‌را که تاپایان‌مرداد ماه ۱۳۴۸ وارد کشور شده و قانونا متروکه تلقی گردیده وبه صاحبان آنها یا متصدیان حمل نیز اخطار قانونی قبلا به عمل آمده است به فروش‌خواهد رسانید صاحبان مال یا نمایندگان آنها می توانند تاموقع فروش کالا آنهارا با پرداخت حقوق و هزینه های گمرکی و سایر عوارض متعلقه از گمرك مرخص نمایند .

م‌الف ۲۸۰۴

رئیس اداره فروش کالای متروکه و ضبطی کل گمرك
فرخ‌زاد
آ ـ ۱۶۴۷۸

۱۴۰
کشورهای جهان به هوندا اطمینان دارند

۱/۳ موتورسیکلتهای دنیا را هوندا میسازد

توجه کنید چگونه صادرات هوندا هرسال بیزان شگفت آوری افزایش میابد

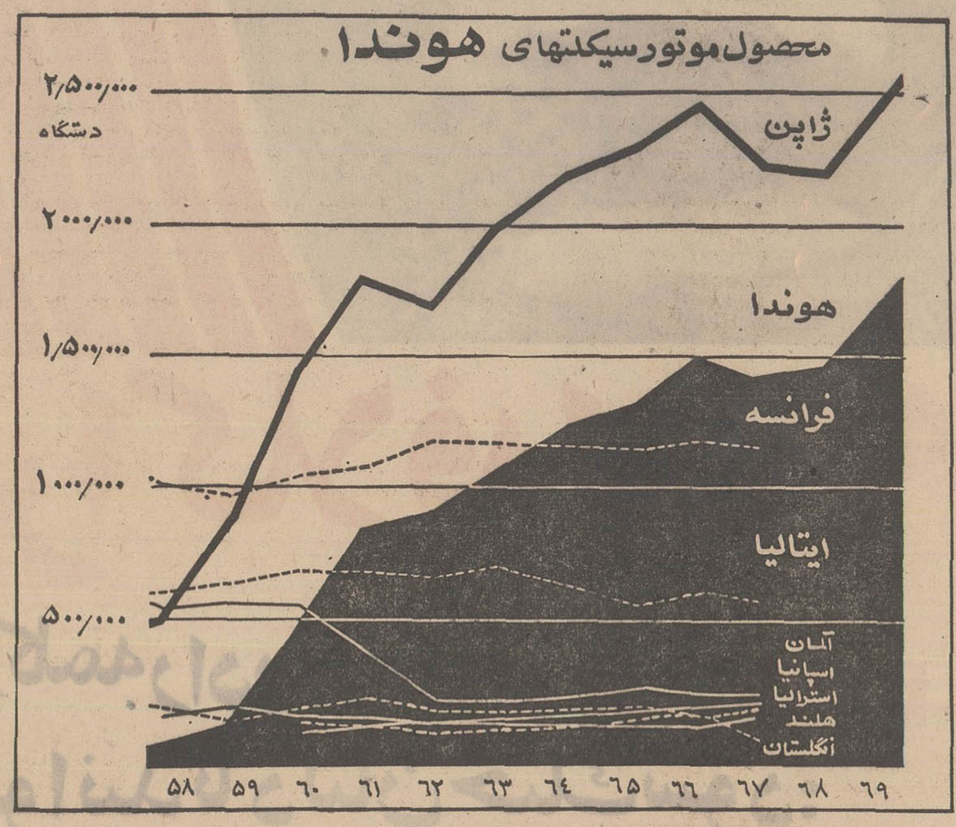

هیشه ازلوازم اصلی هوندا استفاده کنید

نماینده انحصاری درایران

شرکت اشتادکو بامسئولیت محدود

میدان ۲۴ اسفند - خیابان شاهرضا - تهران

تلفن: ۶۵۵۷۴-۴۱۶۹۹

WORLD'S LARGEST MOTORCYCLE MANUFACTURER

HONDA

HONDA MOTOR CO., LTD. TOKYO, JAPAN

تاج، تیم خوش آهنگ «اولاریا آتلتیکو» را ۱ـ۲ مغلوب کرد!

این تنها شکست میهمان طول چهار دیدار در تهران بود

ناصر حجازی و کاروحق وردیان چهره های پرتوان تازه در دیدار دیروز.

کاروحق‌وردیان چهره پرتوان خط میانی تاج‌دیروز ستاره میدان بود و دومین گل تاج در دقیقه۷۴ درسایه شایستگی‌وقدرت اوبدست آمد. عکس حق‌وردیان را هنگام جدال روی یك توپ بلند بامدافع حریف نشان میدهد.

سه‌شنبه نوزدهم‌خرداد،استادیوم امجدیه ، دیدارکنندگان دو تیم اولاریاآتلتیکو از کشور برزیل و تیم تاج تهران قهرمان باشگاههای آسیا در سال ۱۹۷۰ . جمعیت‌بیش ازبانزده هزار تن،داوری خوب‌سعید صدری ،کمك‌داوران‌سیامك‌اعتمادی وسلیم آبادی . گلهادقایق ۵۰علی جباری و۷۴کاروحق‌وردیان برای تاج و ۸۸ مسعود معینی برای اولاریاآتلتیکو !

بازیکنان‌دو تیم ، تاج ، ناصر حجازی (دروازه‌بان) ، منصور پورحیدری ، مهدی لواسانی ،اکبر کارگرجم ، مسعود معینی ،گودرز حبیبی ،کاروحق‌وردیان ، نصرالله عبداللهی ،علی جباری ، غلامحسین مظلومی ،جواد قراب .

اولاریاآتلتیکو :پائولو(دروازه‌بان)، مورا (باخ‌بازا) ، فینگل ، می‌نیرو، فرناندو (ویلیان) ، آلجیوو ، نادو، ژسه ،پین‌یو . تورینو ، پیرولیتو .

* تیم برزیلی اولاریاآتلتیکو که دیروزدر برابر تیم‌تاج‌چهارمین بازی‌خودرادر تهران انجام‌داد پس ازمساوی (۱ـ۱) باعقاب‌وپیروزیهای (۱ـ۳) بر پیکان و (۰ـ۱) بر پاس دربرابر تاج مغلوب شد . این تیم باکارنامه دوبرد ،یك مساوی ویك شکست وباشش گل زده در برابر سه گل خورده تهران را بسوی ترکیه ترك‌خواهد کرد .

* تاج باچهره‌ای درخشان

تاج که پس‌از فتح جام باشگاههای آسیا ،تنها یك بازی‌انجام داده بود (پیروزی ۱ـ۰ بر تیم کلن آلمان) دیروز دومین دیدارخودرا انجام‌داد . نتیجه‌ای که تاج در مسابقه دیروزدر برابر تیم‌خوش ـ آهنگ و پرتکنیك اولاریاآتلتیکو بدست آورد ،باوجود عدم وجود آهنگ‌همیشگی‌تاج، نتیجه‌ایست‌قابل توجه برای ین تیم . چه تاج در حالی دربرابر حریف صاحب دوگل شد که می توانست نتیجه‌ای بیش ازاین‌بدست آورد . ضمن آنکه تنها گلی‌را که در دقیقه ۸۸ از دست‌داد صرفا بخاطر اشتباهی‌بود که یك چپ این تیم مسعود معینی انجام‌داد وخود موجب داخل شدن توپ‌بدروازه تاج گردید .

دربازی‌دیروز ، تاج‌با وجود تمایل بیشتر ـ روش ۴ـ۴۲ ،اکثر یاروش ۳ـ۳ـ۴ بود .باین ترتیب که کاروحق‌وردیان هافبك میانی‌تیم به عنوان مهاجم چهارم در اکثر دقایق کنار مظلومی در قلب‌خط حمله تیم‌در تلاش فروریختن دفاع ودروازه حریف‌بود .

خط دفاعی تاج دیروزبرخلاف همیشه ، چندبار نشانه‌هائی از ضعف خودنشان دد که بیشتر این بخاطر نزول مهره‌های چپ ،معینی، کارگر جم این خط بود . که از آن جمله پنالتی دقیقه ۵۷و تنها گل حریف دردقیقه ۸۸ بازی در سایه آن‌بدست آمد .

روی‌توپ اول‌تردید مدافعین‌در سدراه توپی که شماره سه‌آتلتیکو «پین‌یو»به پیش می آورد ، موجب گردید .پین‌یو شانس عبور از آنها را بیابد و بعد خطائی که درمحوطه پنالتی به روی او صورت گرفت موجب توقف او گردید .

* تنها گل حریف درنیمه‌دوم

تنهاگل میهمان در دقیقه ۸۸ نیزبازهم صرفا بخاطر تردید و اشتباه مسعود معینی بك چپ تاج حاصل‌شد .باین ترتیب که‌معینی دردرگیری با شماره هفت ، نادو خیلی دیر بفکر کمك گرفتن از دروازه‌بان افتاد و زمانی این کار را آنقدر با عجله انجام داد که‌توپ او بعوض آغوش دروازه‌بان به دل تور دروازه‌ی‌خودی بوسه زد .

معینی که دربازیهای جام باشگاه های آسیا ، چهره نسبتا موفقی داشت ، در دیدار دیروز تاج نه‌تنها اشتباهات فراوانی کرد بلکه وظیفه اصلی خود ، یعنی حفظ جناح چپ خط دفاعی تیم را از یادبرده بود و اکثرا پابپیمورد تانزدیك دروازه حریف پیشروی میکرد که حاصلش همیشه عقب ماندن او نسبت به فورواردکنارش میگردید وبااین‌که بیش‌ازاستفاده از تکنیك و فکر خود برای سد راه حریفان بخشونت چشم‌گیری روی می آورد که حاصل این خشونت بی‌مورد او دویار مصدوم حریف دردو نیمه بودند و بازیکن شماره دو ، «مورا» که در نیمه دوم بوسیله معینی مصدوم شد ، آسیب بسیار سختی دید !

* پورحیدری چون گذشته درخشان

در مقابل ضعف چشم‌گیرمعینی، پورحیدری دفاع جناح راست تاج همچنان چون گذشته چهره‌ای استوار و تحسین انگیز داشت ضمن اینکه یورشهای بموقع او بسوی دروازه حریف در همه حال مددکار خط حمله بود ، خصوصا پاسهائی که از نیمه زمین برروی دروازه حریف میفرستاد . دو مهره قلب خط دفاع با وجود نداشتن آن کیفیت استثنائی‌خوددرمسابقات جام باشگاههای آسیا ، با وجود یکی دو اشتباه ، که منجر به در زحمت افتادن حجازی بود ، خوب انجام‌وظیفه کردند .

گل‌استثنائی کاروحق‌وردیان

خط میانی تاج دیروز چهره‌ای درخشان داشت هرچند که‌عبداللهی هافبك چپ تیم در حد دوتن دیگر، کارو و گودرز حبیبی انعطاف ـ پذیری و تحرك لازم را نداشت . ولی در عوض کارو ، باگلی که در دقیقه ۷۴ بازی فقط با سود بردن از قدرت کوبنده و عجیب خود برای از سد راه برداشتن مدافعین حریف و عبور از آنها ، بثمر رساند ، در کنار حجازی دروازه‌بان تیم درخشان‌ترین‌بازیکن تاج در دیدار دیروز بود . کارو گذشته از گلی که‌زد ، علاوه بر رهبری کامل خط میانی و همراهی با مهاجمین خودی ، در مصاف با یار مستقیم خود هرگز مغلوب نشد . کارو دقیقه ۷۴ در حالی گل استثنائی خود را ازپشت محوطه هیجده و باشلیکی سریع وعالی بثمر رسانید که نزدیك به ۲۵ متر مدافع شماره سه‌آتلتیکو پابپای او در تلاش بهدر دادن توپ او بود .

* علی جباری مهاجم موفق

در خط حمله علی جباری پر ـ فروغترین مهره بود ، خصوصا اینکه گذشته از چند شانسی که خود خلق کرد ، در دقیقه ۵۰بازی، خیلی خوب از موقعیتی که برایش بوجود آمد ، دروازه حریف‌را که تاآن لحظه نفوذناپذیر مانده بود فروریخت . پایه این گل ابتداء از جناح چپ خط حمله تاج و بوسیله گودرز حبیبی ریخته‌شد. سد رامورودتوپ بداخل‌دروازه‌اش شد ، ولی توپ پس از برخورد به دست حجازی ، مجددا مقابل‌دروازه و جلوی پای پین‌یو قرار گرفت. و شدت ضربه‌ای که پین‌یو برای شلیك دوباره توپ بکار برد،موجب برخورد توپ به تیر افقی دروازه و بازگشت توپ‌به میانه‌زمین گردید، درحالیکه کمترین اشاره‌ای به‌توپ در آن حالت می توانست گل اول تیم میهمان باشد .

* تاج ۱ـ۲ پیروز شد

سه دقیقه بعد قراب که در پست ناآشنای خود، گوش چپ خدمت میکرد، در فاصله اندکی مقابل دروازه حریف، توپی را که ازدست حجازی در دقیقه ۵۵ بازی روی شوت سنگین مورا مدافع راست آتلتیکو که روی یك ضربه کرنر شلیك کرده بود، از خود نشان‌داد، دو دقیقه بعد با مهار ضربه پنالتی شماره ۹ آتلتیکو ، پین‌یو،حجازی نشان داد بار دیگر بروز های پر فروغ خود بازگشته است ، ضمن اینکه از قدرت روحی بسیار خوبی اکنون برخوردار شده است وهمین روحیه خوب او اکثرا در مسابقاتی که شرکت دارد موجب جنگندگی بیشتر و تحسین انگیز تر او می‌گردد .

در دقیقه ۵۷ بازی بعلت خطائی که روی پین‌یو در محوطه پنالتی مقابل دروازه تاج صورت گرفت ، ضمن از بین‌رفتن شانس صددرصد گل برزیلیها ، داور اعلام یك ضربه پنالتی بسود آنها نمود . خود همین بازیکن، پین‌یو برای شلیك توپ پشت آن قرار گرفت، ولی باتمام مهارتی که در انتخاب زاویه و ضربه زدن به آن بخرج داد ، درست در آستانه ورود توپش در منتهی‌الیه سمت چپ دروازه تاج ، حجازی باشیرجه عالی که رفته‌بود دروازه‌بان برزیل رها شده بود صاحب شد، و می توانست از آن گل دوم تاج را بسازد. تامل بیجای او موجب برخورد توپش بیکی از مدافعان حریف وبدست آمدن یك کرنر شد که کرنر ثمری ببار نیاورد .

بعد از گل دقیقه ۷۴ کارو ، در دقیقه ۸۸ بازی، میهمان نیز بدنبال اشتباه مسعود معینی صاحب تنها گل خود دراین دیدار شد و بازی ۱ـ۲ بسود تاج به پایان رسید .

دیدار بعدی فوتبال در تهران روز ۲۷خردادبین تیمهای‌پرسپولیس وتیم زوریخ قهرمان باشگاه های سویس می باشد .

برنامه بخش مسابقات‌ازتلویزیون

روابط عمومی تلویزیون ملی ایران امروز اطلاع دادکه ساعت یك‌وسی دقیقه بامداد فردا دومسابقه از گروه اول وچهارم بطور مستقیم و بدنبال هم دربرنامه اول پخش خواهدشد ، در گروه اول‌شوروی ـال‌سالوادور ودرگروه چهارم آلمان غربی ـپرو بازی خواهند داشت.

ضمنا ساعت ۵تا ۷ بعداز ظهر امروز از برنامه دوم بازی مکزیك ـ ال‌سالوادور وساعت ۱۰تا۱۲ شب بازی آلمان غربی- بلغارستان از برنامه اول پخش میشود .

* برنامه بازیهای باقی‌مانده در دور مقدماتی

۵شنبه ۲۱خرداد : ساعت یك وسی دقیقه بامداد بوقت تهران ، شوروی ـ ال‌سالوادور از گروه اول ، اروگوئه ـسوئد از گروه دوم ، برزیل ـرومانی ازگروه سوم ، پرو- آلمان غربی ازگروه چهارم .

جمعه ۲۲ خرداد: ساعت یك‌وسی‌دقیقه بامداد بوقت تهران، مکزیك ـبلژیك از گروه اول ، اسرائیل ـایتالیا از گروه دوم ، انگلستان ـچك‌اسلواکی از گروه سوم، مراکش ـبلغارستان از گروه چهارم .

بازدید مدیرعامل شرکت نیپون الکتریك ازایران

آقای دکتر کوبایاشی مدیر عامل شرکت‌نیپون‌الکتریك ژاپن جهت دیداری از ایران و مشاهده پیشرفت های اخیر کشور وارد تهران شدند .

شرکت نیپون الکتریك یکی از عظیم ترین تولید کنندگان وسائل ارتباطی رادیو وتلویزیون سیستم ارتباط اطلاعات ، سیستم ارتباط ماهواره‌ای، وسائل الکتریکی و الکترونیکی منزل و کامپیوتر می باشدازخدمات‌شرکت نیپون‌الکتریك به ایران میتوانیم سیستم میکروویو را که در اواخر سال ۱۳۵۱ آماده بهره‌برداری می باشدنام‌ببریم این سیستم شهر ها و مردم ایران را بیش‌ازپیش به یکدیگر نزدیك خواهد کرد .

دکتر آ. واندر. مقیم برن . سوئیس صاحب اختراع

«مواد غذائی شامل الیاف مصنوعی خوراکی» که در ایران بشماره ۵۷۱۹ بثبت رسیده است بهره‌برداری از اختراع مزبور را پیشنهاد میکند. برای کسب اطلاع بیشتر بدفتر وکالت دکتر حسن ستوده خیابان رشت ـشماره ۹۸ مراجعه فرمایند.
آ ـ ۸۴۴۵

اطلاعات
دختران وپسران
روزهای یکشنبه
منتشر میشود

دانش آموزان ممتاز موسسه تربیتی دنیای کودك تجریش بسرپرستی آقای رادفر
لیسانسیه دانشسرایعالی در پرورش کودك تلفنهای‌شماره ۸۵۰۹۰ و ۸۵۲۰۴۳

اسامی دانش‌آموزان‌ممتاز کلاس اول

پیرایه ناظمی کلاس اول

ثوید هومان کلاس اول

ناصر بهنکار کلاس اول

محمد طباطبائی کلاس اول

مینا حاجی‌آقا کلاس اول

سهیل حاجی کریم کلاس اول

رویا یزدی کلاس اول

بهرام خلیل زاده کلاس اول

مژگان مجربیان کلاس اول

مهدی نصیری کلاس اول

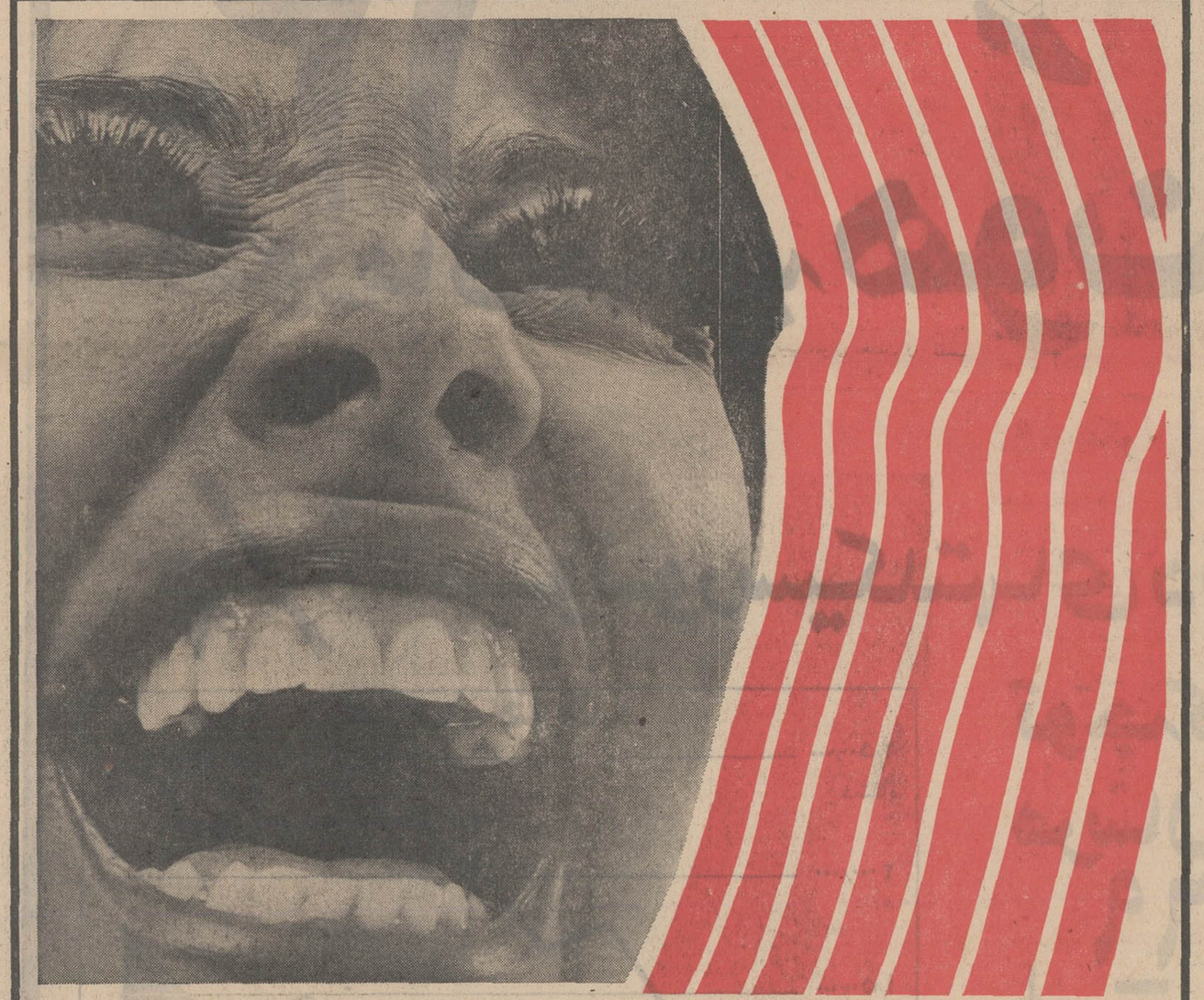

چرا کلافه‌اید؟

این دوکلمه رادرباره کولر آزمایش بخوانید تا دلتان خنك شود:

چرا آنقدر کلافه‌اید؟

ازمزاحمت های جوراجور ـ کارهای تمام نشدنی و خسته کننده ـ مگس های سمج ـ مهمانهای ناخوانده ـ همسایه های پرسروصدا ـ بردوباخت تیمهای فوتبال ـ بچه‌های بازیگوش ـ همکارهای ناجور ـ رئیس‌های بد قلق ـ غرغر و بداخلاقی این و آن و یا ... راستش را بخواهیدگرفتاری همیشه هست اما این یك واقعیت روانشناسی است که کار وزندگی دریك محیط خوش‌آب وهوا خیلی ازمشکلات را به‌آسانی‌حل میکند

خصوصاً که کولر آزمایش بعلت پروانه منحصر بفرد آن که ساخت کارخانه مك گروادیسن آمریکاست کاملاً بی‌سر و صدا میباشد و قدرت خنك کننده آن ۰/۳۰ از کولرهای معمولی بیشتر است . واما قیمت خیلی خیلی مناسب و کار نصب آن واقعاً آسان و بی‌درد سر انجام میگیرد.

کولر آزمایش در ده مدل

نام آزمایش برای انتخاب کولر کافی است

اطلاعات ۱۳۰۱
صفحه ۱۵
چهارشنبه ۲۰ خرداد
۱۳۴۹ - شماره ۱۳۲۱۳

در پایان مسابقات انتخابی تیم ملی کشتی فرنگی برای دیدارهای جهانی

علی آبادی - یداللهی و قنبری صاحب پیراهن ملی شدند

مهدی آهنگران و رحیم قصاب در ۵۷ کیلو در دیدار مجدد مقابل یکدیگر قرار میگیرند

فیروز علیزاده در کنار برگزیدگان ۵۲ کیلو، سرنوشت این وزن را روشن خواهد کرد

مسابقات انتخابی تیم ملی کشتی فرنگی برای گزینش پنج چهره برتر و اعزام بدیدار های جام جهانی کانادا که از بعداز ظهر دوشنبه در سالن ورزش محمدرضا شاه آغاز شده بود ، در حالی به پایان رسید که از جمع ۵ چهره برگزیده ، سه نفر صاحب پیراهن ملی شدند .

سرنوشت ۲ چهره دیگر تیم ملی بعداز دیدار های فیروز علیزاده بانفرات اول تاسوم و آهنگران بارحیم قصاب تعیین خواهد شد .

رحیم قصاب

کمیته فنی مسابقات که بعداز پایان مسابقات تشکیل شد، تصمیم گرفت که در وزن ۵۷ کیلو دیدار مجددی بین آهنگران و قصاب برگزار کند تاچهره برتر بعضویت تیم اعزامی برگزیده شود. چنانچه دو کشتی گیر در زمان قانونی مسابقه بایکدیگر مساوی شدند پس از ۱۰ دقیقه استراحت مبارزه دیگری بین آنان انجام خواهد شد ، اگر فرد پیروزی در این دیدار سوم وجود داشت صاحب پیراهن ملی خواهد شد ولی چنانچه مبارزه آنان بی حاصل و مساوی باشد از اعزام کشتی گیر ۵۷ کیلو بمسابقات خودداری خواهد شد!!

مسابقات یادشده روز یکشنبه آینده برگزار خواهد شد .

در ۵ وزن مسابقات انتخابی ، ۴۵ شرکت کننده برای دستیابی به پیراهن تیم ملی مبارزه‌ای سخت و فشرده داشتند ، که این چنین رقابت و نزدیکی در کشتی فرنگی نوید روزهای خوشی برای این ورزش می‌باشد عدم حضور فیروز علیزاده مرد برتر ۵۲ کیلوی جهان و نخستین دارنده مدال طلای جهانی از ایران که به‌علت بیماری اعلام شده بود ، درپایان این مسابقات باعث شد، موجودیت حقیقی ۵۲ کیلو بعد ازبرگزاری دیدار علیزاده با نفرات اول تاسوم که بطور دوره‌ای انجام خواهد گرفت شناخته شود .

گذشته از علیزاده ، غیبت محمدعلی جنتی شرکت کننده ۴۸ کیلوی استان مرکزی که پیروزی‌اش در مسابقات قهرمانی ایران سخت چشم‌گیر بود ، در کیفیت دیدارهای وزن ۴۸ کیلو موثر بود . جنتی بخاطر مصدوم بودن از ناحیه «کتف» غایب می‌باشد ، بااینهمه نمایش جالب‌چند شهرستانی شرکت کننده که در راس آنان رحیم قصاب قراردارد به کیفیت مسابقات افزوده بود .

هاشم قنبری قهرمان ایران در ۷۴ کیلوگرم این‌بار با حضور در ۶۸ کیلو نمایشگر بهترین چهره کشتی فرنگی بود و بدون تردید بهترین مبارزات فرنگی‌را «قنبری» به‌پایان رسانید .

* عدم آگاهی کافی داوران

عدم آگاهی کافی اکثریت داوران از نحوه قضاوت در کشتی فرنگی موجب شده که اکثر دیدار های اوج بانتیجه حقیقی به پایان نرسد و این تنها بعلت عدم آشنائی قضاوت کنندگان با فعل‌وانفعالات کشتی فرنگی میباشد و باتدارک بیشتر و تماسهای فراوان که برای کشتی فرنگی در نظر گرفته شده است مطمئنا این نقص‌چشم گیر داوران نیز برطرف خواهدشد

ضمن اینکه کشتی فرنگی نیز حیاتی تازه درکالبدش پدیدخواهد آمد . بهرحال برای شناخت موجودیت شرکت‌کنندگان و انتخاب‌شدگان ، دیدار های آنان رابررسی می کنیم .

* ۴۸ کیلو :

رحیم علی‌آبادی چهره آشنا و شناخته‌شده این وزن که بامدال نقره در مسابقات جهانی گذشته دیدارهای خودرا پشت سر گذارد، با غیبت جنتی بدون تهدید امید مسلم این وزن بود . این‌درحالتی که گذشته از او ۶ شرکت کننده دیگر در این وزن اظهار وجود

رحیم‌علی آبادی

می‌کردند ، بدست آمد . مهدی هوریا نزدیکترین حریف‌علی آبادی ۷-۲ مغلوب چهره صاحب نام ۴۸

داود میرزائی

کیلو شد واین مشکل‌ترین دیدار علی‌آبادی بحساب می‌آمد ، در حالیکه دیگر شرکت کنندگان به آسودگی در برابرش تسلیم‌شدند علی‌آبادی برای تکرار موفقیت جهانی محتاج تدارک بیشتر در اردوی آمادگی می‌باشد .

* ۵۲ کیلو :

گذشته از فیروز علی‌زاده که بخاطر بیماری دوراز مسابقات انتخابی بسر میبرد ، هوشنگ سیف‌الهی چهره امید این وزن‌نیز بخاطر درگیری با امتحانات نهائی و ضرب‌خوردگی ناحیه زانو در دیدارها حضور نداشت .

یحیی طاهری قهرمان آخرین دوره مسابقات قهرمانی ایران ، رحمان خدادادی و الهیاری در کنار داود میرزائی امید های این مسابقه بودند . که‌با برخورداری از قرعه در فینال مقابل یکدیگر قرار گرفتند .

داود میرزائی که قبل از دور نهائی برابر الهیاری شرکت‌کننده آذربایجان شرقی مغلوب شده بود ، در فینال در میان‌حیرت همگان برطاهری غلبه کرد و به این ترتیب عنوان نخست را کسب کرد .

رحمان خدادادی با دو مساوی پی‌درپی که در مقابله با طاهری و الهیاری نصیبش‌شد شانس‌قهرمانی را از دست دادو سرانجام‌همچنان که ذکر شد میرزائی علیرغم یك شکست بمقام قهرمانی رسید. ضمن اینکه شرایط جدول طوری بود که چهره مغلوب دربرابر میرزائی در صورت موفقیت صاحب عنوان

مهدی آهنگران

نخست‌و در صورت شکست بمکان چهارم نزول میکرد و شکست طاهری باعث شد او را دررده‌بندی درجای چهارم به‌بیم .

* ۵۷ کیلو :

مهدی آهنگران ملی پوش شرکت کننده در مسابقات جهانی ۱۹۶۹ آرژانتین درکنار حسین شفیع‌زاده امیدهای تهران بودند که در برابر صادق ایمانی از کرمانشاه‌قهرمان کشوردرآخرین دوره مسابقات قهرمانی ایران و رحیم قصاب از خوزستان قهرمان دوساله کشور در سال های ۴۸ - ۱۳۴۷ مقابل یکدیگرقرار گرفتند خصوصیات شناخته شده و سوابق ۲ تن یادشده آنان‌رابرتر از رضا مقدم وحسن کوهکن‌دیگر شرکت کنندگان این دوره‌معرفی کرده‌بود .

* توقف چهره‌های امید

صادق ایمانی که در دیدارهای قهرمانی ایران بارحیم قصاب مساوی کرده بود ، ۱-۸ دربرابر قصاب مغلوب شد . چهره پیروز باسود بردن از قدرت‌بدنی‌فراوان ومیل جنگندگی بیشتر در طول مبارزه برتر از ایمانی نشان داد. در حالی که شفیع‌زاده‌وآهنگران سخت سنگین برگزار کردند و

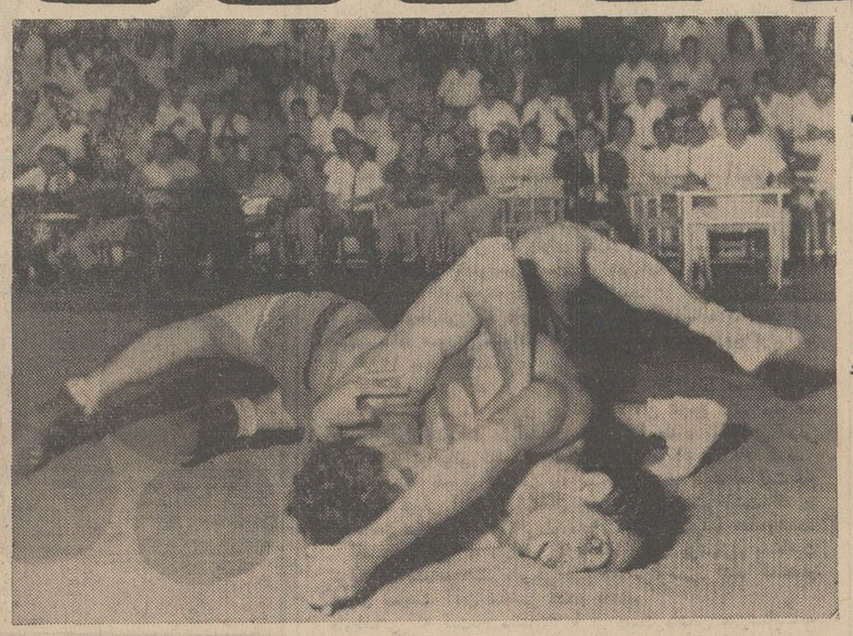

آخرین دیدار ۵۷ کیلوبا پیروزی مهدی آهنگران مقابل قصاب بپایان رسید . نتیجه ۱۰-۹ بود ولی باوجود آنکه این‌پیروزی برای مقام نخست آهنگران کافی بود، کمیته‌فنی‌دیدار مجددرا خواستار شد تا بهترین را از بین دونفر یادشده انتخاب کند، امیدواریم‌بهترین واقعاشناخته‌شود

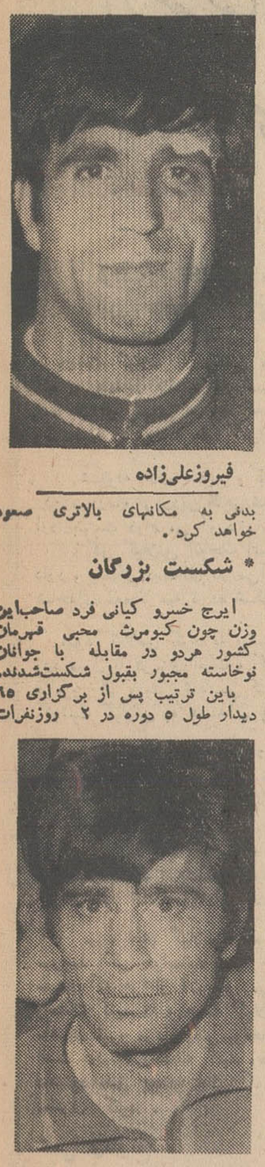

فیروزعلی‌زاده

بدنی به مکانهای بالاتری صعود خواهد کرد .

* شکست بزرگان

ایرج خیرو کیانی فرد صاحباین وزن چون کیومرث محبی قهرمان کشور هردو در مقابله با جوانان نوخاسته مجبور بقبول شکست‌شدند.

باین ترتیب پس از برگزاری ۶۵ دیدار طول ۵ دوره در ۲ روزنفرات

اکبر یداللهی

اول تا سوم هروزن بشرح زیر اعلام شدند .

۴۸ کیلو : ۱- رحیم علی‌آبادی ۲- مهدی هوریا ۳ - محمود خیر اندیش .

۵۲ کیلو : ۱- داود میرزائی ۲- رحمان خدادادی ۳ - علی الهیاری

۵۷ کیلو : ۱- مهدی آهنگران ۲- رحیم قصاب ۳- حسین کوهکن

۶۲ کیلو : ۱- اکبر یداللهی ۲- صیاد افروزی ۳- محمد زرافشان .

۶۸ کیلو : ۱- هاشم قنبری ۲- اصغر غفوری ۳- محمد دلیریان .

امیدهای مسلم این وزن نیز در اولین قدم برابر یکدیگر مجبور به‌توقف شدند ، چه‌دیدار آنان‌در شرایطی ۱-۱ بپایان رسید که هیچکدام نسبت بدیگری برتری مطلق نداشتند .

دردومین دور ایمانی با مغلوب شدن برابر مهدی آهنگران امید خود رابرای‌راه یافتن بفینال از دست‌دادو بادو شکست پیاپی از جدول حذف شد .

درحالیکه شفیع‌زاده‌رنج‌فراوانی رامتحمل گردید تاموفق گردید تنها بلطف یك اخطار حسین کوهکن رامغلوب نماید. در کنار این دو مبارز قصاب با چهره‌ای

هاشم قنبری

خوب رضا مقدم را با ضربه فنی شکست داد .

* غافلگیری بزرگ

شکست سیاوش شفیع‌زاده‌در سومین دور غافلگیرکننده ترین رویداد ممکن دراین مسابقات‌بود که‌حداقل بدین شکل پیش‌بینی نمی‌شد، (۳-۱۱) امتیازات ردوبدل شده‌آنان بود که موجب حذف شفیع‌زاده گردید . در حالیکه آهنگران به آسودگی (۲-۵)از سد کوهکن عبور کرد .

باین ترتیب قصاب‌و آهنگران برای‌سومین بار دست یکدیگررا فشردند .

سابقه دیدارهای این دوهمواره باپیروزی آهنگران همراه بود و دیدیم که در دیدار سرنوشت این مسابقات باز پیروزی ازآن جوان ملی پوش تهرانی بود .

آهنگران و قصاب برای در اختیارگرفتن پیراهن‌ملی‌مبارزه‌ای سخت سنگین برگزار کردند و وقتی داور دربایان دیدارا هنگران را برنده اعلام کرد ، هردو از فرط خستگی درآغوش‌یکدیگرفرو رفتند . و امتیازات ردوبدل شده میان آنان (۱۰-۹) بسودآهنگران بود که اجرای فن «توردوبرا»، بارانداز و فن کمر برای دوکشتی گیربدست آمد.

* ۶۲ کیلو

شکست حسین معرب چهره صاحب نام مشهد که در نخستین دوربرابر محمدزرافشان با نتیجه ۸-۱۲ مغلوب شدوعدم حضوروی دروزن کشی روز فینال ازحوادث بزرگ این‌وزن به حساب می‌آمد.

اکبر یداللهی‌ملی پوش شرکت کننده در جام جهانی گذشته ، صیاد افروزی فرد اعزامی به مسابقات‌بین‌المللی «بادوبنی» و محمدزرافشان امید های این وزن بشمار میرفتند که در کنارچهره های‌جوان ونوخاسته برای‌پوشیدن پیراهن ملی مبارزه میکردند .

صیادافروزی با دوپیروزی پی درپی در اولین و دومین دور امیدوارانه‌بدورسوم قدم گذاشت، در حالی‌که‌زرافشان ویداللهی نیز این چنین بودند . تساوی‌زرافشان برابر شیخی شانس رقابت را از او گرفت. وپیروزی ۱-۰ یداللهی بر افروزی که به‌گمان‌بسیاری‌ازصاحب نظران مساوی می نمود باعث شد که‌افروزی بعداز نتیجه مساوی دیگر که‌در برابر زرافشان‌نصیبش شداز جدول مسابقات حذف شود، درحالیکه‌یداللهی‌نیز بخاطر دوربودن تمرینات و درگیری با امتحانات نهائی در فرم دلخواه نبود و در اردوی تدارکاتی باید متحمل رنج بیشتری شود تا بتواند نتیجه دلخواه خود را در مسابقات جهانی کانادا کسب کند .

* ۶۸ کیلو

باوجود شرکت ۱۳ مدعی از همان ابتدا ، اصغر غفوری ، هاشم قنبری، کیومرث محبی و محمد دلیریان برتر از دیگران بودند که سرانجام جدول نهائی مسابقات این را شهادت داد هاشم قنبری که پیروزی‌اش در مسابقات قهرمانی ایران در وزن ۷۴ کیلو با برتری همراه بود ، اینبار با کم کردن وزن در ۶۸ کیلو ظاهر شد و نمایش دلپذیری در طول مسابقات ارائه کرد .

هاشم قنبری طول ۵ دوره‌برگزاری مسابقه تنها با ۲ امتیاز منفی بکار خویش پایان داد .

اصغرغفوری جوان‌امیدوشایسته‌ای که بخاطر خصوصیات خوب جسمانی وقدرت فراوان بدنی‌بفینال راه یافت و تنها برابر قنبری ناکام گردید از امید های بزرگ این وزن می باشد که بابرخورداری از صفات خوب

انگلستان در خطر سقوط

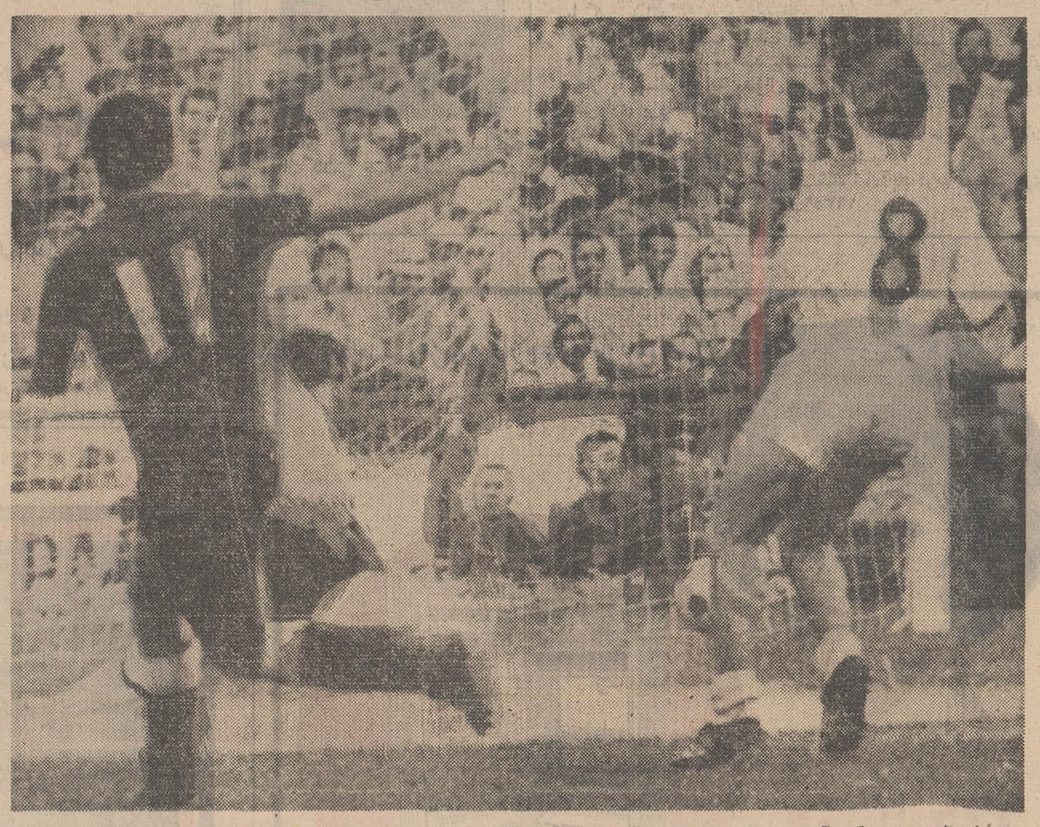

تیم فوتبال شوروی که آخرین دیدار مقدماتی خود را در گروه نخست امروزمقابل تیم ال‌سالوادور برگزار خواهد کرد ، بعدازنتیجه مساوی بدون گلی در دیدار نخست مقابل مکزیك ، بلژیك را در دومین مسابقه ۱-۴ مغلوب کرد. عکس «کاخی آساتیانی» گوش چپ تیم را هنگام بثمر رساندن گل دوم نشان میدهد، پیوت دروازه‌بان ناکام بلژیك ووان‌مور بازیکن شماره هشت بلژیك نیز در عکس دیده میشوند .
(عکس رادیوئی اطلاعات)

بقیه از صفحه ۹

دراین میان بلغارستان تیمی است که درهر دو گروه در لندن و مکزیك حضور داشته است .

* گرد مولر سلطان گل

تیم آلمان با ۷ گل ازدو دیدار پرثمرترین خطحمله راطول بازیهای انجام شده بنمایش گذارده در حالی که گردمولر بغل‌راست این‌تیم با ۴ گل تاکنون عنوان‌سلطان گل‌را برای خود حفظ کرده است، بدنبال او جرزینهو از برزیل وتیوفیلوکوبیلاس از پرو هرکدام صاحب سه‌گل میباشند، اوه‌زیلر از آلمان‌غربی، جاویروالدیا از مکزیك، آناتولی بیشویتس از شوروی، لادیسلاویتز از چکسلواکی، ویلفرد وان‌دورازوران لامبرت‌ازبلژیك هرکدام بادوگل در رده‌بندی جای سوم‌را دارند، ۲۳ گل باقی مانده را این بازیکنان هرکدام یك‌گل بدست آورده‌اند، پله وریوولینو از برزیل، لیبودا ازآلمان ، جف‌هورست از انگلستان ، دومنکینی از ایتالیا، محمدجریر از مراکش ، فلورادو میتراچه والکس‌نیکا از رومانی، باساگودن و فراگوسو از مکزیك ، کاخی اساتیانی و خوملینتسکی از شوروی،جیورا اشپیگل از اسرائیل ، تام‌تولسون از سوئد ، کولف - اسپاراخوف- دجمندجیف و کریستوبونف از بلغارستان ، جان‌ماجیکا والدومانیر از اروگوئه، البرتو کالاردو-هکتور جوپیتیاز وروبرتوجان از پرو .

* خط حمله آلمان با ۷ گل زده

تیم فوتبال آلمان با ۷ گل از دودیدار پرثمرترین خط حمله رابنمایش گذارده ضمن آنکه سه‌گل نیز ازدست داده است بدنبال این‌تیم پرو با ۶ گل جای دوم را دارد ، درحالی‌که این‌تیم نیز ۲ بار دروازه خودرا ازدست‌داده‌است تیم برزیل بدنبال این‌دو با ۵ گل عنوان سوم راداراست درحالی‌که گل‌خورده ندارد، تیمهای بلغارستان -شوروی- مکزیك وبلژیك هرکدام صاحب چهار گل می‌باشند و رومانی- چکسلواکی- اروگوئه هرکدام ۲ گل بدست آورده‌اند تیم ال‌سالوادور تنها تیمی است که گل زده ندارد ومراکش- ایتالیا- انگلستان- سوئد و اسرائیل از دوبازی فقط یك گل بثمر رسانده‌اند، بااین خصوصیات از فردا بدیدار بازیهای باقی‌مانده مقدماتی میرویم .

روشنفکران

بقیه از صفحه ۷

در حد همان ژست باقی می ماند جایزه «انترالیه» را کارخانه «رنو» تاسیس‌می کند که هیچگاه رسالت ادبی ندارد و در انطای سالانه آن نیز همیشه صحبت از ژوری هائی است که برای این جایزه سرنوشت میسازند . هیچگاه صحت از آنهمسل «رنو»نیست که مدیریت می کندیا نمیکند ، وجایزه بهترین کتاب شعر سال نیز در عمر انشاءاله دراز خود سرنوشتش را ، از موسس خود جدا میکند و بژوری‌می دهد.

فکر میکنید این هیئت ژوری همیشه ثابت بماند ؟

نه برای این که نسل ها ثابت نمی ماند نسلهای دیگر مایند ، با معیار های دیگر که طرز دیگری نگاه می کنند جایزه زده نگاه نسلها زندگر خواهد کرد.

واما سئوال آخر ، کمی از خودتان بگوئید ، از فرم ها که بدانها دلبسته هستید و برنامه - که‌برای یك هیجان‌دیگر برای‌شعر در نظر دارید.

من همیشه آدم مقبولی هستم ، عین من عین کار است ، و جلال بیکاری مرا به نستالژی گذراند از میراث تمام شدنی پدرم می برد. اگر می توانستم بی سقوط بی عقب افتادن از رنجها باز ایستم ، اعصابم‌را بمصرف تحلیل بیلان نمی - گذراندم کار دیگران را روز می کنم و کار خود را شب- کار روزانه آنچه به من میدهد شرافت کار و شرافت فکر است ، حشر و نشر روشنفکران چیزی بمن نمی دهد هنرمندان وروشن- فکران برای من جز جذبه های عامیانه ندارند.

فرم را از بی فرمی‌زندگی مردمی که هر روز به سراغم میایند میگیرم فکر بکر را آنهادرمن‌تکان‌میدهند اگرچه بر سر آنم که همین روز ها شلختگی بیاندازم و خویش‌را در بهشت خویش حبس کنم.

میدانید من در این خستگی به کار های نکرده‌ای فکر می کنم که مرا آزار میدهد و همین است که بپایان این آزار و انزوا و حبس میاندیشم . و این همان هیجانی است که شما بدان‌اشاره کردید هیجان انزوا .

عاطفه گرگین

آگهی دعوت

از صاحبان سهام شرکت سهامی حفاری نفت ایران دعوت میشود که در جلسه مجمع‌عمومی شرکت که درساعت ۱۷ روز یکشنبه ۴۹٫۳٫۳۱ در محل شرکت تشکیل میشود حضور بهمرسانند.

دستور جلسه :

۱- تغییر اساسنامه
۲- تصویب ترازنامه حساب سود و زیان
۳- انتخاب مدیر عامل
۴- انتخاب بازرس

مدیر عامل شرکت حفاری نفت ایران

۱-۲ آ-۸۳۴۱

یک ساعت پرواز
بدبیشترشهرهای بزرگ
دراروپا

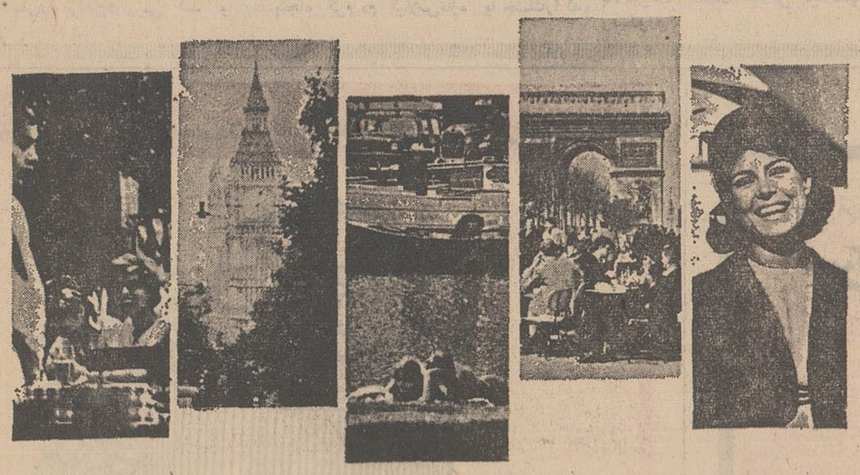

یعنی از فرانکفورت.
مثلا به امستردام و پاریس فقط ۶۰ دقیقه طول می کشد. لندن خیلی دورتر نیست.
چه برای کار وچه برای تفریح،
فرانکفورت دروازه ایده‌آل به اروپا است.
ما هفته‌ای ۶ بار از تهران به
فرانکفورت پرواز می کنیم.
(دوشنبه تنها روزی است که پرواز نمی کنیم)

لوفت هانزا
خیابان تخت جمشید ۳۱۱
تلفن ۶۷۹۶۷۹۸۳-۶۰۲۸۵
آبادان : هانزالاین - تلفن ۲۴۸۰

نسخه‌های شفابخش

از سبزیها و میوه‌ها

ترجمه مهدی نراقی

گیلاس

فرانسه: LA CERISE

لاتین: PRUNUS CERASUS

درخت گیلاس ازدرختان میوه‌داری‌است که در همه‌جا کاشته شده‌است وبدون‌شك شما هم از کسانی هستید که آنرادیده‌اید وشاید در باغ‌وخانه خود آنرادارید .

شکوفه های سفید و قشنگ درختان گیلاس‌درماه فروردین ظاهر شده و تاواسط اردی‌بهشت دوام می آورد .

گل گیلاس کوچك است‌وپنج گلبرك دارد و بشکل دسته‌ای در می‌آید که درهر شاخه‌ای معمولا سه تا ده شکوفه‌دارد .

میوه گیلاس گرد یا بیضی شکل‌برنك زرد مایل به قرمزی است و گاهی رنك آن قرمزو کم وبیش تند می شود پوست و گوشت گیلاس به هسته‌آن چسبیده است.

درخت گیلاس گاهی بارتفاع ده متر میرسد و برگهای آن بیضی شکل ودارای دندانه های ریزی است و رنك آن سبز براق است.

شما باید پوست شاخه های جوان آن‌رادر اول بهار بکنید تا بشکل نوارهائی درآید و آنرادرجائی خشك‌وهوادار بخشکانید .

میوه های گیلاس‌درماه خرداد خوب میرسد اگر خواستید آنرا خشك کنید‌در سبدی که هوا از آن عبور می کند بریزید وخشك کنید دم و هسته گیلاس‌رابابد در ماههای تیرو مرداد وقتی‌میوه‌ها کاملا رسیده است بچینید وخشك کنید وهروقت احتیاج داشتید طبق نسخه هائی که‌میدهیم‌آن را مصرف کنید .

کمی ازتاریخ

درخت گیلاس را قدیمی ها میشناخته‌اند. تئوفراست که درسالهای ۳۷۲تا۲۸۷قبل‌از میلاد مسیح میزیسته است اشاره کرده‌است که میوه گیلاس مطبوع ذائقه است .

چهار قرن بعد پلین‌در کتاب تاریخ دنیا می‌نویسد :قبل‌ازاینکه لوکولوس مثریادات را شکست‌دهد در ایتالیا ابدا گیلاس‌وجود نداشت .

بعد از این شکست درخت گیلاس درتمام نواحی ومناطق ایتالیا تا نزدیك سواحل انگلیس کاشته شد .

این افسانه را ثمام نویسندگان آن‌زمان نقل کرده‌اند ولی ما میدانیم که در زمان تئوفراست گیلاس بحالت‌نیمه‌وحشی وخودرو دریونان ،ایتالیا و فرانسه وجود داشته‌است.

در قرون وسطی مزوئه که یکی از پیشقدمان مکتب طبی سالون بود خواص‌طبی گیلاس رادر کتاب خود اینطور شرح‌میدهد. روغنی‌که از هسته گیلاس گرفته میشود دوای موثری بر ضد درد مفاصل و سنك کلیه و مثانه است .

روغن هسته‌گیلاس خال ،زگیل‌وکك ومك‌را از روی پوست برطرف می کند .

اگرتو گیلاس بخوری این میوه برای تومزایای زیادی دارد شکمت‌را پاك می کندو خونت‌را سبك می‌سازد .

درسال ۱۵۶۷ پلاتین درکتاب‌خود نوشته: گیلاس سیاه شکم را تقویت می کند . آلبالوی ترش‌قبلی‌را از تن‌دور می کند و خشم و عصبانیت را از بین میبرد .

گیلاس شیرین اگر صبح ناشتاخورده شود بشرطی که خیلی‌تازه باشد یعنی همان وقت از درخت چیده باشند ادرار را زیاد می کند .

نسخه‌هائی از گیلاس

۱ـ برونشیت

یك لیتر آب سرد راروی سی‌گرم دم‌گیلاس که‌تازه یا خشك باشد بریزید وظرف‌محتوی آنرا روی آتش بگذارید تا پنج دقیقه کامل بجوشد .

بعد این‌جوشانده راقاداغ‌است‌روی‌دویست وپنجاه گرم گیلاس ویا برشهای سیب درختی بریزید و بیست دقیقه آنرا دم کنید سپس آنرا در صافی بریزید و شیره آنرا بگیرید و در طول‌روز آنرا کم‌کم بنوشید.

جوشانده دم‌گیلاس طبق‌این‌نسخه‌ناراحتی برونشیت شمارا معالجه می کند و اگرتب داشتید تب‌را از بین میبرد .

۲ـ یبوست

بیست‌تاسی گرم برگهای‌تازه یا خشك درخت گیلاس‌را در یك لیتر شیر جوشان بیست‌دقیقه دم کنید بعد آنرا صاف کنید و به میل‌خود شیرین کنید و هر روز دوتاسه فنجان از آنرا بنوشیدم کرده‌برك گیلاس‌در شیر یکی‌ازدواهای طبیعی‌برای رفع یبوست وخشکی مزاج است .

۳ـ بند آمدن ادرار وورم مثانه

جوشانده دم گیلاس‌یکی‌ازبهترین‌دواهای ادرارآور طبیعی است وبرای درد کلیه وسنك کلیه وورم مجاری ادرارو مثانه بسیار مفیدو موثر است .

طرز تهیه جوشانده دم‌گیلاس دراین‌مورد این چنین است سی‌گرم دم‌گیلاس تازه‌یا خشك را در یك لیتر آب سرد بریزیدوظرف محتوی آنرا روی آتش بگذارید تابجوش آید وپنجدقیقه کاملا بجوشد‌بعد‌محتوی‌ظرف راروی‌دویست وپنجاه گرم میوه گیلاس یا قطعات سیب‌درختی بریزید وآنرادم کنید‌بعد آنرادر صافی بریزید و فشاردهید تا شیره آن گرفته شود و درطی روز چند فنجان از آنرا بنوشید .

طریق دیگری‌برای‌تهیه‌جوشانده‌دم گیلاس برای‌درمان اختلالات کلیه ومثانه این‌است : پنجاه گرم دم گیلاس‌تازه یا خشك‌راکه تکه‌تکه شده است دریك لیتر آب بریزیدو ظرف محتوی آنرا روی آتش بگذارید تا بجوش‌آید و پنج دقیقه تمام بجوشد بعد نیم ساعت آنرادم کنید سپس صاف کنید و با عسل یا شکر شیرین سازید و هرروز چهار یا پنج‌بار و هربار یك فنجان از آن بنوشید.

۴ـ تب

بیست‌و پنج تاسی گرم پوست شاخه‌های جوان‌درخت گیلاس‌را که خشك کرده‌اید قطعه‌قطعه کنید و در یك لیتر آب سرد بریزید وظرف محتوی آنرا روی آتش بگذارید تا بجوش آید و پنجدقیقه بجوشد وبعد پانزده دقیقه آنرادم کنیددر صافی بریزید وصاف کنید وبا عسل ویا شکر شیرین سازید و هرروز سه یا چهاربار و هر بازیك فنجان‌ازآنرا بنوشید .

همین نسخه را اینطور هم می توانید عمل کنید .

بیست‌تا سی گرم دم گیلاس و هسته گیلاس‌را با هم دریك لیتر آب سردبریزید وظرف محتوی آنرا‌روی آتش بگذارید تاپنج دقیقه بجوشد بعد پانزده دقیقه آنرا دم کنید سپس صاف کنید وشیرین سازیدو به میل خود هرروز بنوشید .

***

گیلاس‌میوه‌ای است که هضم‌آن آسان است‌وسرشار از ویتامین های آ و ث‌میباشد.

گوشت میوه گیلاس دارای‌پکتین،ترشی ملایم ، و قند می باشد و غذای ملینی است که مخصوصا برای بچه ها مصرف آن‌تجویز می‌شود ولی بشرطی که کاملا رسیده باشد وخوب بجوند .

مصرف گیلاس را به‌کسانیکه مبتلا به ورم مفاصل ، دیابت هستند و همچنین اشخاص تنومند و چاق توصیه می کنند . اشخاصی که معده علیلی دارند ، بچه ها و پیرمردان کمپوت و مربای گیلاس‌را ترجیح میدهند .

گیلاس بعنوان دسرعالی‌وممتازی معروف شده است در تاریخ مذکور است که‌لوئی چهاردهم پادشاه فرانسه‌شکم‌پرست بود و گیلاس‌را خیلی دوست داشت ودر فصلی که گیلاس میرسید خودش نردبام زیر درخت گیلاس‌های باغ سلطنتی می گذاشت وازآن بالامیرفت وبدست خودش گیلاسهارا می‌چید ومیخورد .

وزارت علوم وآموزش عالی

آگهی مربوط به‌امتحان اعزام‌دانشجو بخارج

باطلاع کلیه داوطلبان شرکت در امتحان اعزام دانشجوبخارج میرساند که امتحان مذکور ساعت ۸½ صبح روز جمعه پنجم‌تیر ماه ۱۳۴۹ بعمل خواهد آمد.

داوطلبان باید برای نام‌نویسی با در دست داشتن مدارك زیر از تاریخ۲۳ خرداد ماه لغایت دوم تیر ماه ۴۹ از ساعت ٤تا۷ بعدازظهر به مدرسه عالی بازرگانی واقع در خیابان عباس‌آباد مراجعه نمایند.

۱ـ فتوکپی آخرین مدرك تحصیلی (دیپلم‌یا دانشنامه)یکبرك.

۲ـ عین شناسنامه که پس از رویت مسترد خواهد شد.

۳ـ عکس جدید ٦×٤ دو قطعه .

٤ـ رسید پرداخت مبلغ ۵۰۰ ریال (پانصد ریال) بحساب شماره ۸۸۸ بانك مرکزی .

نام نویسی برای زبانهای انگلیسی ، فرانسه ، آلمانی بعمل خواهد آمد.

شرائط نام‌نویسی :

الف ـ از آقایانی که دارای مدرك تحصیلی‌لیسانس یادکتری هستند بشرطی نام‌نویسی بعمل خواهد آمد که دارای دفترچه پایان خدمت یا معافیت دائم وظیفه باشند.

ب- داوطلبانی که دارای دیپلم کامل متوسطه سالهای قبل میباشند در صورتی میتوانند نام‌نویسی نمایند که تاریخ تولدآنها از ۱۳۲۹ به‌بعد باشد.

ج- داوطلبانی که در خرداد ماه ۴۹ موفق باخذ دیپلم کامل متوسطه خواهند شد بدون در نظر گرفتن تاریخ تولد میتوانند باارائه جواز شرکت در امتحان ششم متوسطه و یاگواهی قبولی در امتحانات نهائی ششم متوسطه‌خرداد ماه ۴۹ ثبت‌نام کنند.

کسانیکه باجواز شرکت در امتحان ششم متوسطه ثبت نام مینمایند قبولی آنان در امتحان زبان بشرطی معتبر است که در امتحانات نهائی متوسطه خرداد ماه۴۹ قبول و دیپلمه شده‌باشند.

د- داوطلبانی که دارای برك معافیت موقت پزشکی‌و یامعافیت موقت کفالت میباشند بشرطی میتوانند نام‌نویسی کنند که‌اعتبار اوراق معافیت آنان منقضی نشده باشد.

داوطلبانی که ثبت‌نام مینمایند با در دست داشتن عین‌شناسنامه عکس‌دار خود شخصا روز پنجشنبه چهارم تیر ماه ۴۹ از ساعت ۳تا۷ بعدازظهر برای دریافت کارت ورود به جلسه امتحان به مدرسه عالی بازرگانی مراجعه نمایند محل امتحان در موقع توزیع کارت ورود به جلسه اعلام خواهد شد. م‌الف ۲۸۰۳

دبیرخانه شورای عالی هماهنگی‌دانشجویان ایرانی مقیم خارج

آ_۱۶۶۰۲

آگهی دعوت شرکت سهامی ریسندگی وبافندگی اطلسی بافت‌تهران

ازکلیه شرکاءدارندگان سهام دعوت مینماید که درجلسه مجمع عمومی سالیانه شرکت که در ساعت ٤ بعداز ظهر دوشنبه ۱۵ تیرماه ۴۹ سال جاری دردفتر شرکت بازار سرای نورتلفن ۲۲۲۹۳ منعقد میگردد حضور بهمرسانند .

دستور جلسه عبارت خواهد بود:

۱ـ استماع گزارش هیئت مدیره

۲ـ تصویب حساب سود و زیان سال ٤۸

۳ـ تعیین بازرس برای یکسال

٤ـ شور و تصمیم در مسائل مربوط و خط مشی آتیه شرکت

رئیس هیئت‌مدیره : احمد پورفدیری اصفهانی

آ_۸٤۳۵

تمدید آگهی مناقصه شماره ۱۱ـ۲۵ر۱ر۴۹

چون روز چهارشنبه ۴۹ر۳ر۱۳ تعطیل عمومی اعلام گردید لذا کمیسیون مناقصه دونوع بند زیرچانه موضوع آگهی فوق برای روز سه شنبه ۴۹ر۳ر۲۶ تمدید میگردد .م‌الف۲۸۰۰

اداره سررشته‌داری نیروی زمینی شاهنشاهی آ_۱٦٤۹٦

شاگردان ممتاز

حمید قاضی دانش‌آموز دبستان فردوسی در تمام دوران تحصیلی ابتدائی شاگرد اول بوده وامسال نیزدر بین کلیه دانش‌آموزان‌حوزه ناحیه۴ بامعدل۱۹ امتحانات‌نهائی‌سال ششم را با موفقیت گذرانیده‌است

آ_۸٤٤۱

آقای محمد رضا مرادی نسب شاگرد کلاس ششم دبستان‌فروغی گرمسار با معدل ۱۹٫۸ حایزرتبه اول شده است .

آ_۱٦۳۱٦

آقای بهرام محمد پورنیك بین در کلاس‌پنجم‌دبیرستان عبدالرزاق لاهیجان ممتاز شناخته شد و از طرف اداره کل امور تربیتی طی شماره ۲۹۸ مورد تشویق قرار گرفت .

آ_۱٦۳۱۸

آقای حسین بخشی دانش‌آموز ممتاز سال دوم دبیرستان‌ادونتیست شمیران

آقای داود شهپرت‌آذرسن‌شاگرد ممتاز کلاس چهارم دبستان محتشم قلهك

ریش‌تراش براون سیکستانت را در فروشگاه ما امتحان کنید

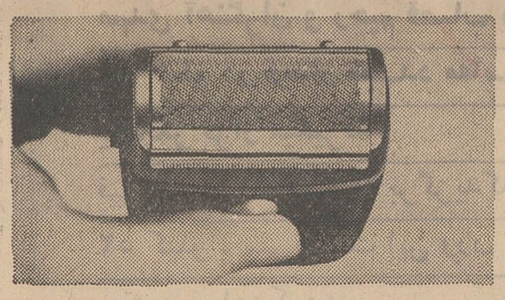

بابودن ریش‌تراش براون دیگراستفاده ازوسایل قدیمی اصلاح صورت مصلحت نیست. براون را امتحان‌کنید تا برشما نیزثابت شودکه براون راحت‌تر و سریعتر و نرمتر از تیغ و هر ریش تراش دیگر اصلاح می‌کند.

ـ فروشگاه شباهنك

خیابان فردوسی مقابل بانك مرکز

فروشگاه رادیو هولیود

خیابان فردوسی روبروی فروشگاه فردوسی

آگهی مناقصه شهرداری شاه آباد غرب

شهرداری شاه‌آباد غرب جدول بندی خیابانهای آرامگاه . بوعلی. سعدی . شاهرضا . معصومی . خیام. سنك‌معدن . کوچه ۸متری خیابان حافظ رابا توجه بکمك بلاعوض مقام معظم استانداری کرمانشاهان برابر تصویب نامه شماره ۷۵ـ۴۹ر۳ر۹ انجمن شهر طبق نقشه و مشخصات وواحد بهای مربوطه بشرح زیر بمناقصه واگذار نماید .

۱ـ مبلغ کل کار ۱۰۲۲٤۰۰ ریال است

۲ـ داوطلبان بایستی باپرداخت مبلغ یکهزار ریال بصندوق شهرداری نقشه مشخصات واحد بهای مورد مناقصه راخریداری وذیل هریك را امضاء نموده و ضمیمه پیشنهاد خود نمایند .

۳ـ پیشنهاد دهندگان بایستی ۵٪ کل مورد مناقصه رابحساب سپرده ۱۸ شهرداری در بانك ملی شعبه شاه‌آباد پرداخت‌نموده ورسید آنرا ضمیمه پیشنهاد خود نمایند.

٤ـ شرکت کنندگان بایستی برك صلاحیت از دفتر مهندسی استان کرمانشاهان اخذ و ضمیمه پیشنهاد خود نمایند.

۵ـ داوطلبان شرکت در مناقصه بایستی پیشنهادات خودراتا آخر وقت اداری روز ۴۹ر۳ر۲۸ در دو پاکت لاك و مهر شده الف وب (باین شرح : پاکت الف محتوی برك نقشه ومشخصات وواحد بها وبرك صلاحیت فنی که ذیل آنرا پیمانکار امضاءنموده باشد .پاکت ب- محتوی برك سپرده و پیشنهاد خوانا باعدد و رقم نوشته شده باشد) بدفتر شهرداری در قبال اخذ رسید تحویل نمایند.

٦ـ داوطلبان شرکت در مناقصه بایستی رعایت قانون‌مربوط بمناقصه را نموده و طبق آئین‌نامه مربوطه‌و مشخصاتی که در شهرداری موجود است اقدام نمایند .

۷ـ کمیسیون مناقصه در رد یاقبول یك ویاکلیه پیشنهادات مختار است‌و به پیشنهادات مشروط و مبهم و فاقد سپرده‌ترتیب اثر داده نخواهد شد و حضور پیشنهاد دهندگان در کمیسیون آزاد است لکن مناقصه حضوری بعمل نخواهد آمد.

۸ـ پیشنهاد واصله در ساعت ۱۱ صبح روز ۴۹ر۳ر۳۰ باحضور اعضاء کمیسیون مربوطه‌بازو قرائت وبرنده‌مناقصه تعیین‌میگردد.

۹ـ سپرده نفر دوم وسوم تا انقضاء قرارداد با برنده مناقصه مسترد نخواهد شد چنانچه نفر اول ازتاریخ ابلاغ کتبی‌شهرداری ظرف پنج روز جهت تنظیم قرارداد مراجعه ننماید سپرده او بسود شهرداری ضبط و بانفر دوم و سوم نیز بهمین نحو رفتار خواهد شد.

۱۰ـ پیشنهاد دهندگان موظفند حداکثر تخفیف پیشنهادی خود را خواناً واضح در پیشنهاد خود قید نمایند.

۱۱ـ شهرداری میتواند ۲۵ درصد از مورد قرارداد اضافه و یا کسر نماید.

۱۲ـ برنده مناقصه موظف است در موقع تنظیم قرارداد معادل ۱۰٪ کل کار را وجه نقد یاتضمین نامه بانکی یکی ازبانکهای مجاز یا اسناد خزانه بعنوان تضمین حسن انجام کار بصندوق شهرداری پرداخت نماید.

۱۳ـ هزینه درج آگهی در جراید و هرگونه عوارض ومالیات وبیمه و غیره بعهده برنده مناقصه میباشد.

شهردار شهرشاه‌آباد غرب ـ شهریاری

۱ـ۱٦۳۵٦

دوره‌های جدید :

کلاس‌های خیاطی

دوره های جدید ۳ماهه و ٤ماهه و ۹ماهه کلاس های خیاطی انجمن زیر نظر ٤ دبیر خیاطی تشکیل شده است . دراین کلاس ها انواع موز خیاطی آموخته‌میشود ودر پایان دوره بهنرجویان دیپلم تعلق میگیرد .

چرخ خیاطی

در ضمن کلیه دوشیزگان و بانوانی که از تاریخ ۱۵ اردیبهشت تا ۱۵تیرماه در این کلاس ها ثبت‌نام کنند، در میان آنان روز ۳شنبه ۱٦ تیرماه قرعه‌کشی میشود و یك چرخ‌خیاطی بعنوان جایزه دریافت میدارند .

محصولات امرسون قاره ما را تسخیر کرده است

امرسون

Emerson

یخچال امرسون زیبا و مطمئن آخرین پدیده یخچال سازی آمریکا

کولر امرسون
بهار آفرین فصل گرما

لباسشوئی امرسون
با گنجایش زیادتر برای نظافت بیشتر

باطری امرسون
با نیروی فوق العاده

مرکز پخش : پارس ماشین - ساختمان امرسون خیابان شاه شماره ۲۴ تلفنهای ۶۷۱۲۴-۶۸۰۵۱-۱۱۱۲۶۰

سازمان تربیت بدنی ایران برگزار میکند

سیرک عظیم مجارستان

هر شب ساعت ۷ بعدازظهر
پنج شنبه‌ها و جمعه ۵ و ۸ بعدازظهر

قیمت بلیط
۵۰-۱۰۰-۱۵۰-۲۰۰-۳۰۰ ریال

خیابان روزولت روبروی امجدیه

آب هر میوه ایرا که دوست دارید باآبمیوه گیری شارپ بگیرید

آبمیوه گیری شارپ آب میوه را تا آخرین قطره میفشارد

آبمیوه گیری شارپ

آب : پرتقال ـ لیمو ـ سیب ـ هویج ـ انار

و آب هر میوه دیگری را براحتی در اختیارتان قرار میدهد

آب میوه گیری تمام فلزی شارپ

Sharp

اعطای انحصار تنباکوی اصفهان به خلیل معتوق تبعه سوریه

چهل سال قبل در همین روز

درخرداد ماه‌سال گذشته کنتراتی بین وزارت مالیه و خلیل معتوق‌تبعه سوریه راجع به انحصار صدور تنباکوی اصفهان منعقد گردید ، بعدا در طرز اجرای کنترات مزبور مشکلاتی بنظر رسید. بالنتیجه‌خلیل معتوق شرحی بوزارت مالیه نوشت‌و حاضر شد تغییراتی‌در مفاد کنترات انحصاری بعمل‌آوردو متعهد گردید که کلیه تنباکوی اصفهان را پس‌از جورکردن آن‌تحت‌نظر اداره‌انحصار وپس‌از آنکه اداره مزبور مقداری برای مصرف داخلی موضوع نمودبه قیمت های مقطوع ذیل خریداری نماید :

برای هر کیسه ۱۸ من تبریز تنباکوی خالص‌ازمحصول‌سال ۱۹۳۵ تا۱۹۴۰ مبلغ ۴۷ شلینك انگلیسی. از محصول پنج‌سال بعدتا سال ۱۹۴۰ هرکیسه ۱۸ من تبریز ۵۵شلینك پنجسال بعد تا ۱۹۴۵ مبلغ ۶۶ شلینك ونیم. پنجسال بعد۸۰شلینك وپنج‌سال آخر تاسال ۱۹۶۰ مبلغ ۹۸ شلینك .

روزنامه اطلاعات در ذیل این خبر مینویسد: انحصار صدور تنباکو متضمن خساراتی برای تجار صادر کننده اصفهان خواهد بود و این موضوع قابل دقت و توجه بیشتری است که باید از هر حیث صرفه و صلاح اقتصادی مملکت و مردم در نظر گرفته شود.

محل مخصوص مراجعه کنندگان

روزی که آقای تیمورتاش وزیر دربار در وزارت‌اقتصاد ملی حضوریافت دستورات لازم داده شد که محل مخصوصی تعیین‌شود که‌مراجعه کنندگان‌درسرسرای ایوان توقف و ازدحام برای گرفتن جواز نکنند ، در نتیجه وزارت اقتصاد ملی محلی را مخصوص‌مراجعه‌کنندگان معین کرد، همچنین برای تسریع در صدور جواز اقدامات لازم صورت گرفت.

تیمور تاش

خرید کارخانه قند سازی ازپاریس

محمود فاتح

آقای محمود فاتح نماینده اعزامی به پاریس جهت خرید کارخانه قند سازی اطلاع میدهد که با کمپانی فروشنده برای عقد کنترات خرید کارخانه که حداقل را پیشنهاد نموده‌بودواردمذاکره شده اعتبار قسط اول آن نیزصادر ودستور پرداخت داده شده است که هرچه زودتر کارخانه خریداری از کمپانی فرانسوی بایران حمل گردد .

واگذاری بشیروخورشید سرخ

آقای میرزا احمدخان قوامی(موید الملك) قسمتی از عواید موقوفاتی را که در فارس دارد به جمعیت شیرو خورشید سرخ ایالی‌فارس تخصیص داده وبعنوان کمك‌اولیه‌مبلغ هفتصد تومان پرداخت نموده است.

از طرف هیئت‌مرکزی جمعیت‌شیرو خورشید سرخ بوسیله آقای سردار انتصار والی ایالت فارس‌از این‌اقدام نوع‌پرورانه تشکرومتنان شده‌است.

دومین وزیر مختار مصر سکته کرد

محمد عفت بیك‌وزیر مختار مصر در اثر سکته بدرود زندگی گفت . آنمرحوم برای معالجه مرض قندو کلیه چهارماه مرخصی گرفته بود که بقاهره برود ودر طیاره یونکرس که ساعت ۵ بعدازنصف شب حرکت میکرد جا گرفته بود، با این طیاره وزیر مختار ژاپون نیز برای ملاقات خانم خود عازم تنگه سوئز و پرت سعید بود. در ساعت‌مقرر وزیرمختار ژاپون باوسایل مسافرت خود در میدان طیاره حاضر بود ولی از وزیر مختار مصر خبری نمیشود تا اینکه بوسیله تلفن عارضه ناگهانی سکته اطلاع داده میشود

و این دومین وزیر مختار مصر است که براثر سکته درگذشته است . حامد خلوصی بیك وزیر مختارسابق نیز متاسفانه سهمین وضع دارفانی‌را وداع گفت، اکنون مشغول تهیه مقدمات تشییع جنازه هستند که مانند وزیر مختار سابق محمد عفت بیك نیز باطیاره یونکرس به مصر فرستاده شود. قرار است جنازه پس از طواف در زاویه مقدسه حضرت عبدالعظیم بمیدان طیاره انتقال داده شود.

عمارت فرنگی ساز تمام آجر

واراضی مشجر باغ روسای‌تلگراف خانه انگلیس واقعه در چهار راه سیدعلی و محدود بخیابان‌هان‌دروازه دولت و کاشف‌السلطنه وورودکی به قطعات بفروش میرسد، طالبین‌محترم بتجارتخانه ا.و.زان چهارراه کنت رجوع فرمایند.

اتومبیل آب پاش برای اصفهان

حاج امین‌التجار اصفهانی « این عکس در دوره چهارم مجلس شورای ملی و قبل از تبدیل عمامه به کلاه گرفته شده است»

اصفهان - آقای حاج میرزا حبیب‌الله امین التجار در مسافرت اخیر خود باصفهان در یکی از جلسات بلدیه شرکت نموده وبرعهده گرفت که یك دستگاه ماشین آب پاش خریداری و ببلدیه اصفهان به عنوان هدیه واگذار نماید.

وسایل ترقی و تقویت حافظه

اولین کتابی است که بفارسی بر طبق اصول صحیح علم معرفت‌النفس یاپسیکالاجی بلسانی ساده در این موضوع تالیف‌مهدی‌ایرانپور کرمانی نوشته شده و عنقریب از طبع خارج میشود.

خواندن آن بر کلیه محصلین و اشخاصی که میخواهنداز روی‌قوانین صحیح در کمترین مدتی زیادترین مقداری را خوانده بحافظه سپرده و فراموش نکنند واجب‌ولازم است.

(نقل‌ازاطلاعات ۳۰خرداد ماه ۱۳۱۰)

آنترناسیونالیسم افراطی!

از : غلامحسین اخوان

انتقاد

از عنوان بالا تعجب‌نکنید که چرا بجای یك جملهٔ فارسی ، یك جمله مغلق و سنگین خارجی را انتخاب کرده‌ام ، چون فکر میکنم از اینراه زودتر بمقصد و مقصود میرسیم و حال که اجتماع اینگونه می‌پسندد و در عین حال این جمله لاتین مصطلح‌تر از ترجمه فارسی آنست و از ترس رسوائی باید همرنك جماعت‌هم بود . بهرتقدیر ، ناسیونالیسم و انترناسیونالیسم دو اصطلاح است که اولی احساسات ملی یا ملت‌خواهی را معنی‌میدهد و دومی بعکس حاکی از بی‌توجهی به‌مفاهیم ملیت و عدم موافقت با مرزهای ملی است . البته ناسیونالیسم و انترناسیونالیسم هرکدام‌دارای حد و مرزی میباشد که اگر از آن تجاوز شد میگویند ، ناسیونالیسم افراطی یا انترناسیونالیسم افراطی و در هر دو مورد وقتی از حد اعتدال خارج گردد نکوهیده و غیرمنطقی بنظر میاید .

بهرحال آنچه مسلم است بعضی از مردم ما و برخی از سازمانهای دولتی ما بطور ناخودآگاه گرفتار یك نوع انترناسیونالیسم افراطی‌هستند و شاید هم میدانند و تجاهل میکنند ، این یك ادعای واهی و توخالی نیست بلکه حقیقت محض و واقعیتی اسف‌انگیز است .

چند روز قبل از خیابان چراغ برق یا چراغ‌گاز یا امیرکبیر «چون به‌هرسه‌اسم شهرت دارد!» عبور میکردم، درمحلی ازدحام‌جمعیت‌توجهم را جلب کرد و منهم مانند صدها همشهری بیکار خود برای کشف علت ازدحام ، بدانسو کشیده شدم . در اینحال با منظره‌ای مواجه گشتم که چندش آور و اسف‌انگیز و تا حدی هم باور نکردنی بنظر میامد (شایددهم‌برای‌من‌وامثال‌من‌که هنوزبا یمان‌راازمرزایران‌بیرون نگذاشته‌ایم شگفت‌آور باشد ولی آنچه مسلم است اگر هم‌چنین باشد نود درصد مردم این مملکت هنوز یکشورهای‌اروپائی‌وآمریکائی نرفته‌اند و از قواعد و قوانین آنها بی‌اطلاعند) بهرحال ، قضیه این بود که یك‌دستگاه مینی‌بوس درحالیکه برپیکرهٔ آن خطوط کج و معوج (هیپی‌مآبانه) و اشکال‌مختلف منقوش بود و بر قسمتی از بدنه‌اش بزحمت‌می‌شد‌خواند: ENGLAND-INDIA . کنار خیابان اطراق کرده بود و دختر و پسر جوانی درون اتومبیل دیده میشدند پسرك تقریبا لخت بود و فقط یك نوع (شورت) مردانه بپاداشت و با دخترك که گویا (گرل فرندش)بوده باشد معاشقه و مغازله میکرد . وقتی آنها میفشردند وبوسه‌های‌آرتیستی از یکدیگر میربودند آب از لب ولوچه حاضران و عابران سرازیر میگشت ، اما انگار نه انگار که در اطراف آنان کسی هم وجود دارد !!

سری بعلامت تاسف‌تکان دادم وراهی محل‌کارم شدم، درست جلوی پستخانه‌مبارکه رسیده بودم که دیدم بازهم عابرین با قیافه‌های متعجب بنقطه‌ای خیره شده‌اند . چشم بدنبال‌نگاه‌آنان‌فرستادم دیدم بله .... دو نفر مرد و دو زن خارجی روی پلکان جلو پستخانه پیخیال‌نشسته‌اند در حالیکه مادموازلها ! هر کدام فقط یك بلوز کوتاه زرد رنك و یك (مایو)ی قرمزرنك چسبان پوشیده و پا بر روی پا انداخته و سخاوتمندانه اسافل بدن را در معرض تماشای مجانی‌قرار داده‌اند و بریش عابرین که اینگونه با ولع خاصی آنها را نگاه میکردند میخندیدند که بع ..... له، این مائیم که تمام سنن و قواعدوآداب ملی شما را ندیده انگاشته و اگر در کشور خودمان نتوانسته‌ایم تا این‌حد«آزادی» کسب کنیم و تا این اندازه بی‌بندوبار باشیم از دولت‌سر بعضی ازانترناسیونالیست‌های افراطی ممالك محروسه در اینجا توانسته‌ایم این آزادی را بدست آورده و منتهای ولنگاری را بخرج دهیم ، حالا با معتقدات ملی ومذهبی شما مغایر است باشد ، بما چه مربوط !! در این میان زنان و مردانی را میدیدم‌که با قیافه‌های عصبانی وناراحت بزمین وزمان ناسزا میگفتند و از اینهمه آزادی عمل که بخارجیان داده میشودشکایت داشتند . راستی آیا کسانی که بدینگونه در یك کشور خارجی با داشتن رسوم و عقایدی غیر از رسوم وعقاید کشورخودشان ، بخلاف‌عرف و عادت مردم کشور میزبان رفتار میکنند اینها متمدنند؟! اینها در مورد ایران چگونه میاندیشند ؟ مگر نه اینست که تا چندین سال قبل (بطوریکه مشهور است)همین نازپرورده‌های مغرب زمینی، همین نورچشمیهای فرنگی برای اقامت موقت در ایران از دولت متبوع‌خودحق‌توحش میگرفتند ؟

آیا اکنون که خود مثل وحشی‌های‌قلب افریقا وساحل آمازون لخت و پتی در خیابانهای ما راه میافتند ، به‌خلق ایرانی که قیافه‌ها و ژست‌های ناهنجار ونامتناسب و کریه آنانرا بالاجبار در کوچه و خیابان مینگرند حق توحش میپردازند ؟!

آیا واقعا باید به‌آنها این اندازه آزادی عمل داده شود که امر برخودشان هم مشتبه گردد و فکرکنند بر اثر سیادت و آقائی وبرتری‌آنها است که کسی جرات ندارد بگوید آقای محترم، توریست عزیز ، یك انسان وقتی‌متمدن و (آقا) است که قبل از هر چیز وقتی بر کسی میهمان میشود سنن و آداب ورسوم و معتقدات میزبان خویش را محترم بشمارد ! و رعایت کند . بموجب قوانین‌ایران، اگر یك ایرانی با پیژاما از خانه تا سرکوچه بیرون‌آید این عمل را جرم میشناسد و مرتکب آنرا جریمه میکنند که حق هم همین است و معارضی ندارد ، پس چرا اجازه میدهند اینها ، این توریست‌های آسمان‌جل‌آداب ندان و متکبر بدینصورت در ملاء عام ظاهر شوند ؟ آیا از نظر مادی اینها برای اقتصاد کشور آن اندازه‌حائز منافع هستند که زیان‌معنوی حرکات جلف و غیرمالوس آنها را بتوان‌نادیده‌گرفت؟! آیا ایرانیانی که بعنوان توریست و یا بهر عنوان دیگری بخارج از کشور مسافرت میکنند با همین‌وضع زننده و ناهنجار در شوارع ظاهر میگردند و بخلاف‌قاعده و قانون کشور میزبان عمل میکنند ؟

پس با این کیفیت‌نباید‌تصور کرد که وظیفه سازمان جلب سیاحان ، تنها جلب توریست بهرکیفیت است بلکه‌بررسی احوال و اوضاع‌سیاح‌وتوریست نیز از اهم وظایف این سازمان است . چه بساممکن است این توریست نماهای یك‌لاقبا ماموریت‌های خاصی از قبیل انحراف افکارعمومی، قاچاقچی‌گری ، ایجاد رابطه بین باندهای خطرناك بین‌المللی و تسهیل ورودوفروش مواد قاچاق داشته باشند ، گذشته از اینها حرکات و رفتار آنان باید مورد توجه قرار گیرد که علائم‌بی‌اعتنائی به‌آداب ورسوم ملی‌واجتماعی و فخرفروشی به مردم کشور میزبان در حرکات آنان مشهود نباشد . بعقیدهٔ من سازمان جلب سیاحان یا هر سازمانی که در قبال این توریست‌ها دارای مسئولیت میباشد باید دفترچه هائی حاوی قسمتهای مهم و قابل توجه آداب و رسوم و عقاید ملی و سنن مذهبی کشور چاپ‌کندودراختیارتوریست‌ها قرار دهد که خدای نخواسته موجب تکدر خاطر هموطنان نگردد . و احتمالا نسبت بتوریست‌ها نیز اهانتی و یا برخورد سوئی رخ ندهد .

مسائل روز از نظر خوانندگان اطلاعات

تفکیك وظائف پلیس

سازمان اداره آگاهی تغییر کرد و سازمان جدیدی بوجود آمد که متناسب با احتیاجات شهر تهران است .

خبر تغییرسازمان درروزنامه چاپ شد . نکته حائز اهمیت در این خبر این بود که در هر کلانتری عده‌ای از ماموران آگاهی که پلیس کشف جرم یا پلیس جنائی نامیده میشوند مستقر خواهند شد و به این ترتیب وظیفه پلیس انتظامی فقط جلوگیری از وقوع جرم خواهد بود .

همانطور که در سابق هم تا حدی اعمال می شد ماموران کلانتری که به آنها پلیس انتظامی می گویند فقط‌وظیفه خواهند داشت که از وقوع جرم جلوگیری کنند و نظم را بر قرار سازند و اگر جرمی اتفاق افتاد ماموران‌اداره‌آگاهی درصدد کشف آن بر می آیند و آن را دنبال میکنند .

نکته جالبتری که رئیس آگاهی در بحث خود عنوان کرد این بود که ماموران کشف جرم دیگر هنگام‌تحقیق یك پرونده عوض نمیشوند وبه این صورت یك کارآگاه که مامور رسیدگی به واقعه‌ای‌می شود تحقیق در مورد آن راتا آخر ادامه خواهد داد . و این امر باعث میشود که در کشف جرم زودتر به نتیجه برسد .

مطلب‌دیگر این که‌دیگربجای این که‌گزارشهای‌اولیه پرونده به وسیله ماموران بدون اطلاع کافی از قانون تنظیم شود به وسیله یك افسر شهربانی که وارد به مواد قانونی است‌تنظیم می گردد واین گزارش‌شبیه‌ای برای ماموران قضائی هنگام رسیدگی به اتهام به وجود نمی آورد .

در سازمان جدید اداره‌آگاهی همچنین تمرکز ماموران‌آگاهی دریك محل ازبین‌رفته‌وماموران به صورت کمیسیونهای سه و پنج نفری در کلانتری های تهران پخش می شوند و در تمام بیست و چهار ساعت‌آماده برای کشف جرم هستند و به طوری که رئیس اداره آگاهی گفت :مردم می توانند مستقیما از کارآگاهان مقیم کلانتری بخواهند که به خواسته آنها توجه کنند و اگر جرمی اتفاق افتاد آن را دنبال کنند .

بهروز بهزادی

گیلانی‌ها باپرداخت هر نفر ۳۰ تومان می توانند دانشگاه داشته باشند

- پس لنگه درش کو ؟
- قربان چندنفر از اهالی حاضر نشدندسهمشون‌رو بدهند .... :

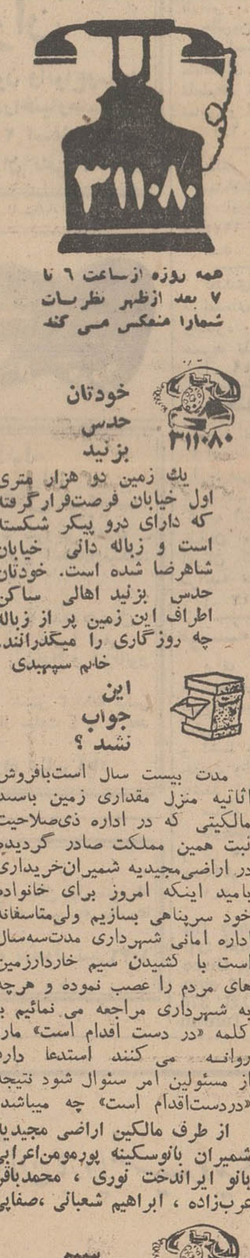
۳۱۱۰۸۰
همه روزه ازساعت ۶ تا ۷ بعد ازظهر نظرسنج شمارا منعکس می کند

خودتان حدس بزنید

یك زمین دو هزار متری اول خیابان فرصت‌قرارگرفته که دارای درو پیکر شکسته است و زباله دانی خیابان شاهرضا شده است. خودتان حدس بزنید اهالی ساکن اطراف این زمین پر از زباله چه روزگاری را میگذرانند.

خانم سپهبدی

این جواب نشد ؟

مدت بیست سال است‌بافروش اثاثیه منزل مقداری زمین بسند مالکیتی که در اداره ذی‌صلاحیت ثبت همین مملکت صادر گردیده در اراضی‌مجیدیه شمیران‌خریداری بامید اینکه امروز برای خانواده خود سرپناهی بسازیم ولی‌متاسفانه اداره امانی شهرداری مدت‌سه‌سال است با کشیدن سیم خاردارزمین های مردم را عصب نموده و هرچه به شهرداری مراجعه می نمائیم با کلمه «در دست اقدام است» مارا روانه می کنند استدعا دارد از مسئولین امر سئوال شود نتیجه «دردست‌اقدام است» چه میباشد؟

از طرف مالکین اراضی مجیدیه شمیران بانوسکینه پورمومن‌اعرابی بانو ایراندخت نوری ، محمدباقر عرب‌زاده ، ابراهیم شعبانی ،صفایی زندی

نفت سیاه بریزند

حدود یکماه است ، وسط خیابان ویلا راکنده‌اندوهنوز اسفالت نکرده‌اند ، اگر بار هم کار دارند،برای‌جلوگیری از گردو خاك حداقل در این منطقه نفت سیاه بریزند.

باشائی

جواب نداده‌اند

با این که بارها در این ستون درد دل اهالی خیابان خوش شمالی را نسبت‌به‌نبودن اسفالت آن منطقه منعکس کرده‌اید،ولی هنوز شهرداری جوابی به اهالی نداده است. این بار هم متذکر شوید ، شاید جوابی بدهند.

معرفی کنید

شرحی درشماره ۱۳۱۷۷ آنروزنامه باعنوان «تکمیل‌شود» در مورد نپذیرفتن نامه سفارشی‌دردفترپست وتلگراف بازار بامضای آقای حسین پورکریمی درج‌شده بود . بدینوسیله توضیح میدهد . در دفترمربور همه گونه مراجعات پستی‌پذیرفته میشودچنانچه‌نویسنده محترم کارمندی را که‌نامه‌سفارشی ایشان راقبول نکرده به‌مدیریت کل پست کشور معرفی فرمایند موجب سپاسگزاری خواهد بود .

اداره اطلاعات ومطبوعات وزارت پست وتلگراف وتلفن

چه موقع وصل میشود

شماره فیش تلفن‌اینجانب ۱۰۱۱۰۹ میباشد و درتاریخ ۳/۱۸ سال ۴۵ ودیعه تلفن‌را پرداخته‌ام ، تقاضا میشود شرکت تلفن معلوم کند که چه موقع تلفن اینجانب‌وصل خواهد شد.

ابوالحسن حیدری

خیابان ندادند

در اول میدان کندی کارخانه‌ای در یك قطعه‌زمین بمساحت۱۴هزارمتر مربع مستقر بود . این باغ را حدودچهار میلیون تومان فروختند و کارخانه از این محل‌به‌خارج از شهرنقل‌مکان کرد وزمین باغ را بلافاصله تقسیم کردند، بدون این که برای آن خیابان و راهی که‌در خورشان آن باشد در نظر بگیرند. در حالی که در آئین نامه سازمان نو سازی این وظیفه بعهده شهرداری قرار گرفته است . با ساخته شدن این خانه ها آیاترافیك این منطقه به چه صورتی درخواهد امد.

نوروزی

جواب نداده‌اند

۳۱۱۰۸۰

بعهده شهرداری است

عطف به مطلبی که تحت عنوان (خیابان مسگرآباد) در شماره ۱۲۱۷۱ مورخ ۲/۱/۳۴۹ آن‌جریده درج گردیده‌است باطلاع میرساند.

ترمیم اسفالت‌مجاری لوله کشی از شهریور ماه سال ۱۳۴۶ بعهده پیمانکاران شهرداری پایتخت محول گردیده است‌و این سازمان دخالت در انجام آن ندارد .

سازمان آب منطقه‌ای تهران (شرکت سهامی)

سیم خراب است

فصدم این بود که‌ازمرکز تلفن تجربش به بابل تلفن کنم و بدین جهت ساعت ده صبح به مرکز مذکورمراجعه کردم و تاساعت یازده باانتظار نشستم ، بالاخره گفتند سیم تهران - بابل خراب است ، ولی تایکساعت دیگر درست میشود ناگزیر تا ساعت ۱۲ منتظر ماندم گفتند شمابروید و ساعت سه بعد از ظهر بیائید ساعت سه بعد ازظهر مراجعه کردم و تاساعت‌چهار معطل ماندم گفتند : سیم خراب است . محض اطلاع عرض شد.

ف- جهانبخش

پولش را نگرفته‌ام

۹سال قبل یعنی‌سال۱۳۴۰ رتبه ۸ را در دانشگاه تهران گرفته‌ام و تا امسال هنوزپول این رتبه را بمن نداده‌اند و ۹ سال است امروز و فردا میکنند.

اصغر جعفری - دانشگاه مرکزی

جدول کلمات متقاطع

شماره ۴۲۵۲

افقی :۱- بی‌گمان در شناسنامه همه قید شده - ازدریانوردان مشهور پرتقالی ۲ - قربان جمعش‌میروند ! - سیر و گشت -نوعی زره که در قدیم‌برای جنگیدن می پوشیدند ۳- یکی‌از آلات‌طرب - دو دریای عرب که یکجا آمده -وسیله‌یی برای نوشتن ٤- بر اثر تغییرات جوی‌پدید می‌آیدو بسیارخطرناك است - جنازه -ضمیر اشاره ۵ - یکی از ویتامین ها - زمانی برای سبیل می‌گرفتند - میله‌یی که برای تکان دادن اجسام سنگین بکار آید ٦- خالی‌درورق -یادداشت - کاغذی که دولت‌بر سر بعضی بطری ها می‌چسباند - حرف همراهی۷- رشد کردن - مهره‌یی‌در شطرنج- آید - یکی از پیامبران ۳- آنچه از کسی بجا ماند - ضعف‌وسستی- تزریق آمپولش ، درد آورد ٤ - کشوری در آفریقا - اینهم عقل درست و حسابی ندارد - عضوی در بدن۵- عصاره‌انار - راه‌آهن‌شهری - مفعول‌بیواسطه ٦- گوشت ترکی - پدر عرب- یك‌پای‌ثابت ساندویچ حرف ندا ۱۱- حقه‌باز است در معامله کلك میزند - مزاح و شوخی - مادرعرب ۱۲- شراب طاس معروف سینما - شهرآروپائی ایران لقب گرفته ۱۳- از گل های زیبا- اینهم‌از پررو ، پروتراست!- جمعه آوازخوان ! ۱٤- اندك‌نباشد - در اردوگاه های مرك نازی ها ، نوکران بی‌جیره و مواجب را می گفتند - طرح ساختمانی با چوب ۱۵- کتاب معروفی از امام محمد غزالی - بزرگتر و رئیس .

عمودی : ۱- سیزده را چنین پندارند - مرکزی واصلی - طرزو روش ۲- پاندول ساعت را گویند - برای مبارزه با آفات نباتی بکار مرکزی است - صدمتر مربع ۱۲- قدم - در اتومبیل نقش حساسی دارد - روغنش در طب مورد استفاده دارد ۱۳- زنان برای زیباتر کردنش سخت می کوشند - نمایشنامه - خانم فرانسوی ۱٤- وسط - بااین پلو بزند - در دجله انداختن نیز نوعیش باشد ۱۵- قطب مثبت‌باطری الکتریکی - نوعی تفنك کوتاه‌سر پر - خطی در هندسه .

حل جدول شماره ۴۲۵۱

تقویم اطلاعات

چهارشنبه - بیستم خرداد ماه ۱۳۴۹ - پنجم‌ربیع‌الثانی ۱۳۹۰ - دهم ژوئن ۱۹۷۰

ساعات شرعی

استخراج‌دکتر ریاضی‌کرمانی

اذان صبح ساعت ۴ و ۵۵ دقیقه . طلوع آفتاب ساعت٤و ٤٦ دقیقه . ظهر شرعی ساعت ۱۲ و ۳دقیقه . اذان مغرب ساعت ۷ و۳۷ دقیقه

برنامه اول

برنامه امشب

۱۷-۳۰ اسلایدو موزیك
۱۸-۰۰ اعلام برنامه
۱۸-۰۲ خلاصه اخبار
۱۸-۰٦ کودکان « مسابقه راز . زنك کلاس رازدند» ، جادوی علم »
۱۹-۰۰ نوجوانان
۱۹-۳۰ موسیقی سبك غربی
۲۰-۰۰ بیك‌مك
۲۰-۱۵ راهنمائی ورانندگی

۲۰-۳۰ مشروح اخبار همراه‌با فیلم‌های خبری
۲۱-۱۰ فیلم روز های‌زندگی
۲۲-۰۰ فوتبال جام جهانی ۱۹۷۰ بین تیم های آلمان غربی و بلغارستان
۲۳-۳۰ بیك‌مك
۲٤-۰۰ بازی سرنوشت
۰۰- واریته
۱-۰۰ گفتگو در باره فوتبال
۱-۳۰ پخش مستقیم فوتبال جام جهانی ۱۹۷۰ بین‌تیم‌های آل‌سالوادور و شوروی -آلمان غربی و پرو

برنامه‌یمروزپنجشنبه

۱۲-۱۵ اسلاید و موزیك
۱۲-۳۰ اعلام برنامه
۱۲-۳۱ بهداشت
۱۲-۴۵ فیلم مردم و سرزمین های گوناگون
۱۳-۱۵ پیتون‌پلیس‌شماره۱۴۰

۱۳-۴۵ اخبار نیمروزی
۱٤-۰۰ موسیقی ایرانی
۱٤-۴۵ سرکاراستوار

برنامه دوم

برنامه امشب

۱٦-۳۰ آهنگهای روز همراه با اسلاید
۱۷-۰۰ « مسابقات فوتبال‌جام جهانی ۱۹۷۰ بین تیم های مکزیك وال‌سالوادور
۱۹-۰۰ فیلم ویژه
۲۰-۰۰ شهر آفتاب «بررسی کتابهای تازه »
۲۰-۳۰ مشروح اخبارهمراه با فیلم های خبری
۲۱-۰۰ تئاتر
۲۲-۰۰ موسیقی کلاسیك

توسط ارکستر مجلسی
تلویزیون ملی ایران‌برهبری توماس کریستیان داوید
۲۲-۳۰ آخرین اخبار
۲۲-۵۰ شعر معاصر

تلویزیون آموزشی

برنامه امشب

۱٦-۰۰ آهنگهاوچشم اندازها
۱٦-۳۰ زبان انگلیسی دوره
۱٦-۵۰ فیلم اموزشی
۱۷-۰۰ شیمی سال سوم
۱۷-۳۰ تدریس زبان آلمانی
۱۷-۴۵ ریاضی سال سوم
۱۸-۱۰ برنامه هنری
۱۸-۲۰ فیلم اموزشی
۱۸-۴۵ فیزیك سال سوم
۱۹-۰۰ باسخ مسابقه طبیعی

۱۹-۱۰ طبیعی سال سوم
۱۹-۳۵ علوم اجتماعی
۲۰-۰۰ برنامه کودکان

تلویزیون آمریکا

برنامه امشب

۱۷-۰۰ مسابقه هوش
۱۷-۳۰ دشت سرسبز
۱۸-۰۵ برنامه آینده‌تلویزیون
۱۸-۰۰ اخبار جهان
۱۸-۳۰ شرح حال
۱۹-۰۰ نمایش اندی گریفیت
۱۹-۳۰ نمایش راجرمیلر
۲۰-۰۰ خلاصه اخبار
۲۰-۰۵ برنامه روان‌ومارتین
۲۱-۰۰ قانون بارك
۲۱-۵۵ برنامه «هاول بورد»
۲۲-۰۰ خلاصه اخبار

صادرات دوماهه اول سال افزایش یافت

صدور فرش، پنبه، میوه‌های تازه و خشك، پوست وچرم وچند قلم کالای دیگر پائین آمد

اقتصادی

طی دو ماهه اول سال جاری صادرات کشور (بدون مواد نفتی) بحدود ۹ر۳ میلیارد ریال رسیده در این مدت صادرات کشور از لحاظ وزن بصدو چهل و نه هزار و ششصد و هفتاد و یك تن و از نظر ارزش به دو میلیارد و هشتصد و هفتاد و هفت میلیون و هشتصد و نود و هفت هزار ریال رسید. این ارقام در مقایسه با مدت مشابه سال گذشته از نظر وزن چهل و چهار هزار و هفتصد و چهل و نه تن و از لحاظ ارزش دویست و پنجاه و دو میلیون و پانصد و هفتاد هزار ریال افزایش نشان می‌دهد.

آمار وزن و ارزش صادرات کشور در دو ماهه اول امسال بدین شرح است:

فرش هزار و سیصد و چهل و هفت تن به ارزش پانصد و هفتاد و سه میلیون ریال. پنبه ۲ر۱۲ هزار تن به ارزش ۷ر۴۵۶ میلیون ریال. میوه های تازه و خشك نه هزار و چهارصد و سی و هشت تن به ارزش ۵ر۳۸۲ میلیون ریال. انواع پوست و چرم دو هزار و پانصد و هفتاد و هفت تن به ارزش ۵ر۵۷ میلیون ریال، کلوخه های کانی و معدنی چهل و پنج هزار تن به ارزش ۷ر۱۲۰ میلیون ریال. خاویار چهل و سه تن به ارزش ۳ر۹۹ میلیون ریال. انواع کتیرا دویست و سی و دو تن به ارزش ۸ر۴۰ میلیون ریال. انواع زیره ۱۲۵۷ تن به ارزش ۲ر۲۲ میلیون ریال. انواع روده صدو بیست تن به ارزش ۸ر۴۳ میلیون ریال. پشم و کرك و مو چهل و یك تن به ارزش ۸ر۱ میلیون ریال. ریشه شیرین بیان دو هزار و ششصد و سی و هشت تن به ارزش ۲ر۲۳ میلیون ریال. سیمان پنج هزار و هفتصدو بیست و پنج تن به ارزش هفت میلیون ریال. کفش نهصدو بیست و سه تن به ارزش هفتاد میلیون ریال. روغن نباتی، هفتصدو سی و چهار تن به ارزش ٤ر۲۲ میلیون ریال. لینتر هزار و سیصدو هشتاد و هفت تن به ارزش ۹ر۷ میلیون ریال. سایر کالا ها ٤ر۵۲ هزار تن به ارزش ۶ر۵۸۷ میلیون ریال.

*** افزایش**

کالاهائی که از لحاظ وزن و ارزش در مدت مذکور نسبت به مدت مشابه سال قبل افزایش نشان می‌دهد، عبارتند از کلوخه های کانی و معدنی، انواع روده، ریشه شیرین بیان، سیمان و کفش.

کالاهائی که صادرات آنها در دو ماهه اول امسال نسبت به مدت مشابه سال گذشته از نظر وزن و ارزش کاهش یافته، بدین شرح است: فرش، پنبه، میوه های تازه و خشك، انواع پوست و چرم، خاویار، انواع کتیرا، انواع زیره پشم و کرك و مو، روغن نباتی و لینتر.

صادر کنندگان ۶۴ کالای صادراتی

حقوق گمرکی وسود بازرگانی پرداختی را دریافت میکنند

طی یك ماه گذشته ٦٤ حکم بازپرداخت حقوق گمرکی و سود بازرگانی کالاهای صادراتی از طرف مرکز توسعه صادرات ایران صادر و به‌صادر کنندگان ابلاغ شده است.

فهرست بازپرداخت حقوق گمرکی و سود بازرگانی کالاهای صادراتی از نیمه دوم اردیبهشت ماه از طرف مرکز توسعه‌صادرات ایران انتشار یافت. بموجب این فهرست، بازپرداخت ۱۳۲ فقره مصنوعات ماشینی در سال جاری مبنای عمل خواهد بود.

ولی چنانچه صادر کنندگان طی سال جاری اقدام بصدور مصنوعاتی بکنند که نام آنها در فهرست منتشره قید نشده باشد، با استفاده از راهنمائی‌هائی که درفهرست مذکور ارائه شده می‌توانند نسبت به محاسبه و تعیین ضرائب تازه اقدام کنند.

لازم بیادآوری است که تعداد کالاهای مشمول مقررات بازپرداخت حقوق گمرکی و سود بازرگانی کالاهای صنعتی صادراتی در سال گذشته ٤۲ فقره بود که مبلغ بازپرداخت آن مبلغی بالغ بر ۲۲۶ میلیون و ٤٥٤ هزار و٤۷۳ ریال بوده است.

کارشناسان مرکز توسعه صادرات ایران فعلا مشغول بررسی بازپرداخت حقوق گمرکی و سود بازرگانی ٦۸ فقره دیگر از کالاهای صادراتی میباشند و بزودی احکام آنها نیز صادر و به‌صادر کنندگان ابلاغ خواهد شد.

صادراتی نیز بوسیله مقامات و کارشناسان مرکز توسعه صادرات ادامه دارد و بزودی نتایج این بررسی نیز اعلام خواهد شد. ضمنا بررسی‌های مربوط به‌جوائز

تأمین مسکن

آقای بهنیا مدیر عامل بانك رهنی ایران در اطاق بازرگانی و صنایع و معادن ایران اعلام داشت «دولت قصد دارد تامین مسکن را هرچه بیشتر به بخش خصوصی واگذار کند و بهمین جهت نیز تسهیلات قابل توجهی برای این قبیل شرکت ها در نظر گرفته شده است.

مدیر عامل بانك رهنی که بدعوت سناتور طاهر ضیائی رئیس اطاق بازرگانی و صنایع در جلسه‌ای از صاحبان صنایع و بازرگانان صحبت می کرد افزود «هر یك از شرکت های پس‌انداز وام مسکن می توانند ده میلیون تومان وام دهساله با بهره٦درصد ازبانك مرکزی ایران دریافت دارند. ضمنا معافیت های مالیاتی قابل توجهی نیز برای این شرکت ها در نظر گرفته شده است. طرح جدید که بوسیله بانك‌رهنی ایران باید اجرا شود، از نظر اقتصادی مورد تائید کامل بانك مرکزی ایران قراردارد و از نظر اجتماعی نیز وزارت دارائی آنرا تائید کرده‌است.

انتظار میرود، این شرکت ها زودتر در تهران‌فعالیت خود را آغاز کنند و تاانداز‌ه‌ای مشکل اعتبارات مسکن را جبران نمایند. در پایان این جلسه که روز شنبه گذشته برگزار گردید، قرارشد کمیته خاصی ازاعضای اطاق برای تعقیب موضوع تشکیل شود.

بوسیله شرکت شیلات، امسال

۲۰۰ تن خاویار صادر میشود

٤۰ تن خاویار درجریان بارگیری و حمل به‌شوروی است

بموجب گزارشهای رسیده از بازارهای اروپا، میزان عرضه خاویار در این بازارها بخصوص در بازار آلمان فدرال رو بکاهش گذاشته است.

قسمت اعظم خاویار اروپا توسط شوروی و ایران تامین میشود و طی قراردادی که بین شرکت سهامی شیلات ایران و دولت شوروی وجود دارد هرساله حدود ۷۰ تن خاویار از ایران بشوروی صادر میگردد.

یك‌پارتی ازخاویارهای ایرانی هم‌اکنون دربندرپهلوی درحال بارگیری میباشد حمل این پارتی بعلت تاخیر ورود کشتی شوروی مدتی به‌تاخیر افتاده است.

ظرفیت این محوله کشتی ٤۰ تن میباشد. خبرنگار ماگزارش میدهد: با اینکه شوروی خود صادرکننده خاویار به بازارهای جهانی میباشد، معذالك هرساله حدود یك‌سوم خاویار صادراتی ایران را خریداری میکند و پس از تامین مصرف داخلی، مقداری از آن را همراه خاویارتولیدشده در شوروی، به بازارهای جهانی میفرستد.

شرکت سهامی شیلات ایران سالیانه ۲۰۰ تن خاویار از انواع مختلف به کشورهای شوروی - اروپا و امریکا صادر میکند.

بزرگترین بازارصادرات‌خاویار ایران شوروی میباشد و میزان صادرات به امریکا و اروپا نیز هرکدام ٦٥ تن در نظر گرفته شده است.

ایران بهترین انواع خاویار جهان را تولید میکند.

بهره برداری از کارخانه ذوب آهن

رادیو مسکو از قول یکی از مهندسین شوروی که در کارخانه ذوب آهن ایران فعالیت دارد گفت: کارخانه ذوب آهن ایران در موعد مقرر شروع بکار خواهد کرد و درسال ۱۹۷۱ اولین‌محصول چدن آن تولید میشود.

بهره برداری از پایگاه ساختمانی کارخانه که مجهز به قسمت تحویل دهنده‌بتون مسلح می باشد آغاز شده‌و کارخانه بتون سازی نیز بکار افتاده است. رادیو مسکو تاکید کرد که در حال‌حاضر حدود سی هزار مهندس، تکنیسین و کارگر ایرانی ومتجاوزاز چهارصد کارشناس شوروی در کارخانه ذوب‌آهن و واحد های معدنی‌مشغول کار هستند و این خود از جمله دلائلی است که می توان گفت کارخانه ذوب آهن اصفهان در موقع تعیین شده شروع بکار خواهد کرد.

رابطه‌عشق با کوفته برنجی!

در همه جوامع انتخاب دختر تحصیلکرده یا دختر خانه‌دار مساله‌ای است. برای روشن شدن این مساله، «اطلاعات بانوان» ۱۰۰۰ پرسشنامه در میان جوانان آماده برای ازدواج پخش کرده ونتیجه آنرابصورت یك رپورتاژ شیرین وخواندنی و نکته آموزی در آورده است.

اطلاعات بانوان

با این رپورتاژ و دهها مقاله و رپورتاژ تازه دیگر در زمینه های مختلف زندگی ،هنری ،سینمائی ، عشقی‌و علمی ،دردست روزنامه فروش هاست.

اطلاعیه شرکت سهامی شیشه قزوین

قیمت انواع شیشه های تولیدی این شرکت کمافی‌السابق بقرار زیر میباشد:

دومیلیمتری هر مترمربع	۹۰ ریال با صندوق
سه میلیمتری هر متر مربع	۱٤٥ ریال جام‌باز
سه میلیمتری هر متر مربع	۱٦۰ ریال با صندوق
چهار میلیمتری هر متر مربع	۲۱۰ ریال جام باز
شش میلیمتری هر مترمربع	۳٤۰ ریال جام‌باز

آ-۸٤۷۷

توجه کنید:

هم‌اکنون بیماری نیازمند خون شماست

حادثه خبر نمیکند، شاید شما هم روزی محتاج خون بشوید

مرکز انتقال خون شیر و خورشید سرخ آماده است

با شما خون بدهید و یا خون شما را در اختیار نیازمندان بگذارد.

تلفن ۲۱۱٥٥٥

نیازمندیها

تلفنهای ۳۱۱۲۲٤ و ۳۱۱۲۲۰

کاغذدیواری

آلمانی برجسته صددرصد قابل شستشو سفارشات تلفنی پذیرفته میشود

تلفن ٦٥۲۹۲

۱-۲ آ-۱٥۷٥

سایه‌انداز

پرده کرکره آمریکائی متر مربعی٤٤تومان- سفارش تلفنی پذیرفته میشود. میدان ۲٤ اسفند بازار ایران طبقه سوم تزئینات‌ایران تلفن ٤٥٥۰۲

۱-۳ آ-۱٥۸۷

رادیاتورهای شوفاژ ساخت کارخانه آذر

بهترین رادیاتورهای فولادی برای ساختمان

تلفن کارخانه ۹٥٤٤۸۸ و ۹٥٤٤۹۹ - دفتر ٦۲۱۹۳۸

فروشگاه لوازم زندگی و

تزئینات‌ایران

کولر، یخچال، تلویزیون وانواع‌وسایل زندگی راباسهلترین‌شرایط‌دراختیارمشتریان محترم قرار میدهد. میدان ۲٤ اسفند بازار ایران طبقه سوم تزئینات ایران تلفن ٤٥٥۰۲

۱-۳ آ-۱٥۸۸

نید

انواع گیتار و سایر لوازمات موسیقی «نقد و اقساط»

چهارراه یوسف‌آباد اول‌خیابان حافظ ۱۷٤

آگهی استخدام موسسه فرهنگی ارمغان تربیت

برای تکمیل کادر مهمانداری - سرویس تغذیه - پانسیون تعدادی کارمندزن باشرایط زیر استخدام‌میکند:

۱- تحصیلات برابر سوم متوسطه
۲- حداکثر سن ۳۰ سال
۳- سپردن تعهد خدمت و تضمین به مدت ٥ سال
٤- گذراندن دوره ۳ ماهه آموزش علمی و عملی

پذیرفته شدگان با حقوق مکفی استخدام و طبق‌قانون بیمه خواهند شد.

متقاضیان همه روزه با در دست داشتن ۲ قطعه عکس ٤×٦ و یکبرك رونوشت شناسنامه از ساعت ٤ تا ٦ بعد از ظهر مراجعه نمایند.

خیابان پهلوی - سه راه عباس‌آباد

استخدام راننده

کارخانه صدف جوانی را با تحصیلات سیکل اول متوسطه و گواهی نامه‌رانندگی‌برای توزیع کالا در شهر به مغازه‌ها برای تمام روز استخدام میکند.

داوطلبین مشخصات کامل خود را به صندوق پستی۱۰۳٦ ارسال دارند.

چرا با اتومبیل شخصی خودتان باروپا نمیروید؟

برای خانواده‌ها و یا دوستانیکه دسته‌جمعی بخارج ازکشور مسافرت میکنند هیچ وسیله‌ای بهتر از اتومبیل مقرون بصرفه نیست.

ما مسافرت با اتومبیل را برای شما سهل و دلپذیر میسازیم.

برای آنکه هزینه گران هتلها را نپردازید تمام کامپینگهای اروپا را آماده پذیرائی از شما کرده‌ایم و در مدت اقامت در کامپینگ اتومبیل و اثاثیه شما در برابر تمام حوادث بیمه خواهد بود. برای کسب اطلاعات بیشتر به

کانون جهانگردی و اتومبیل کلوب شاهنشاهی ایران

خیابان ورزش (شمال پارك شهر) شماره ۳۷

تلفن ٤۸۳٤۳-٤۸۳٤۲

مراجعه فرمائید

استخدام

این کارخانه برای استخدام احتیاج به افراد ذیل دارد

۱- مترجم زبان انگلیسی با آشنائی کامل به تایپ لاتین
۲- حسابدار با حداقل سه سال تجربه در این رشته
۳- کارمنددفتری باآشنایی به زبان انگلیسی و تایپ فارسی و لاتین و بایگانی
٤- اپراتورماشین حسابداری N.C.R
٥- کارمند کارگزینی با حداقل دو سال سابقه کار در این رشته
٦- انباردار، آشنا به زبان انگلیسی با تضمین کافی
۷- متخصص زیبائی برای ماساژ صورت فقط
۸- راننده پایه ۲ که سابقه کار با اتومبیل‌سواری شخصی داشته باشد
۹- کارگر دوشیزه یا بانو برای کار در لابراتوار و بسته بندی
۱۰- متخصص زیبائی جهت راهنمائی و ازدیاد فروش برای نمایندگی‌های لوازم آرایش

واجدین شرایط اعم از زن و مرد میتوانند به دفتر مرکزی خیابان ویلای شمالی جنب کلیسای ارامنه نبش کوی مجلسی شماره ۳٤٥ طبقه‌چهارم شرکت دوپاربین ساعات۸صبح تا ۱۲ ظهر و ٤ بعد از ظهرتا ۸ شب مراجعه نمایند.

۱-۳ آ-۸۱٤۳

استخدام

یك سازمان جدیدالتاسیس برای تکمیل قسمتهای مختلف و همچنین قسمت روابط عمومی خود به تعدادی خانم و آقا نیازمند است سعدی شمالی خیابان هدایت خیابان خیام مقابل بیمارستان ایران پلاك ۲۱ مراجعه فرمایند.

۱-۳ آ-۱٥۲٦

یك شرکت سازنده لوازم برقی‌خانگی‌برای خدمت دراداره سرویس احتیاج به تعدادی‌خانم تلفنچی با شرایط ذیل دارد:

۱- داشتن دیپلم.
۲- دارا بودن دو سال سابقه کار.
۳- خوش بیان بودن.
٤- دانستن ماشین نویسی فارسی.

حائزین شرایط با حقوق مکفی استخدام میشوند. لطفا متقاضیان برای مصاحبه با تلفنهای: ٥-۷۹٦٥٥۱ داخلی تماس و تعیین وقت نمایند.

۱-۲ آ-۱٦۰٤۸

یکنفر شاگرد جهت بنگاه

معاملات ملکی استخدام می شود نادرشاه آژانس آسیاجدید ٦۲۷٤۳٥

۱-٥ آ-۱٥٥۱

تعدادی جوان فعال

بعده‌ای فروشنده‌و بازاریاب دوشیزه و یا مرد نیازمندیم عصرها تلفن ۷۲۷٦۳

۱-۲ آ-۱٥٤۹

چندنفر مکانیك

چند نفر مکانیك بنزینی و دیزل و تعدادی آهنگر و دونفر کارگرفنی نیازمندیم. داوطلبان از ساعت ۷ تا ۹ شب به‌دفتر کرایه اتومبیل لوکس واقع در خیابان امیریه قلمه وزیرمقابل اتوبان کودك تلفن ۲٦۱٥۲ مراجعه نمایند

آ-۱٥٤۷

موسسه مهندسی‌مشاور

برای کار در تهران و شهرستانها به چندنفر مهندس فارغ‌التحصیل از دانشگاه های معتبر در رشته راه وساختمان و آشنا بزبان انگلیسی که خدمت وظیفه خود را انجام‌داده باشند نیازمند است.

سابقه کار مورد نظر نیست.

داوطلبان از ساعت ۸ تا ۱۲ و از ۱٥ تا ۱۹ با تلفنهای ٤۹٤٥٥ و ٦۰۹۳٦ تماس‌بگیرند

۱-۳ آ-۱٥۱٥

WANTED secretary fluent in English and typing for Managing Director of important company. Write P.O.B 376, Tehran Journal, Tehran.

دکتر داروساز جهت تهران و شهرستان مورد نیاز است تلفن ۳۳٦٤٥۰

استخدام ماشین نویس

دو نفر بانوی ماشین نویس استخدام‌میشوند خیابان‌آیزنهاور روبروی وزارت کار شرکت تولیما.

مراجعه ٤ تا ۷ بعد از ظهر

۱-۲ آ-۸۳٦۷

B.K.D بکد

استخدام بازاریاب

شرکت بکدبرای تکمیل کادر بازاریابی خود درتهران و ایجاد نمایندگی‌فروش‌تعدادی‌بازاریاب که سابقه کار داشته باشند با پورسانتاژ و مزایاعالی استخدام میکند کسانیکه‌سابقه‌بازاریابی دستگاههای دربازکن برقی را داشته باشند مقدمند.

متقاضیان همه‌روزه‌میتوانندبه آدرس شرکت واقع در خیابان پهلوی مقابل پارك ساعی شماره ٦۸۰ مراجعه فرمایند.

۱٤٥۰

آگهی استخدام

بانك اعتبارات ایران‌تعدادی کارمند با چند سال تجربه در امور حسابداری و یا اداری که یکی از زبانهای فرانسه یا انگلیسی مسلط باشداستخدام مینماید.

درخواست کتبی خود را با مشخصات کافی‌به صندوق‌پستی ۱٦۳۹ تهران ارسال دارید.

۱-۳ آ-۱٥۷۸۰

استخدام کمك حسابدار

به یکنفر کمك حسابداروارد با حقوق مکفی و داشتن معافی‌و تضمین کافی نیازمندیم.

شرکت سارا اول ویلاخیابان دامغان شماره ٦

۱-٤ آ-۱٥۰۱

شرکت سهامی خوراك برای مرکز پخش خود دراصفهان به چند نفر کمك حسابدار با شرائط ذیل احتیاج دارد:

۱- تحصیلات حدود سیکل
۲- حداکثر سن ۳۰ سال
۳- داشتن برك خاتمه‌خدمت یا معافی دائم غیر پزشکی
٤- قادر به سکونت در اصفهان

واجدین شرایط میتوانند برای انجام مصاحبه در روز پنجشنبه ۲۱ر۳ر٤۹ از ساعت۸ صبح الی ۳ بعد از ظهر به‌اداره مرکزی مینو واقع در‌کیلومتر ۱٤ جاده شمالی کرج مراجعه نمایند کسانیکه در اصفهان اقامت دارند میتوانند مستقیما‌به مرکز پخش محصولات مینو چهارراه محمدرضاشاه مراجعه نمایند.

۱-۳ آ-۱٥۸۷۰

GERMAN PHARMACEUTICAL FACTORY

requires a young lady as TYPIST with good knowledge of englishand Farsi. The position is a full time job. Please call Telephone No. 78 41

چند نفر باحداقل‌دوسال رانندگی روی‌لیفت تراك (هایستر یا کلارك) استخدام می شوند. متقاضیان روز پنجشنبه ۲۱ر۳ر٤۹ به شرکت سهامی کارتن ایران واقع در کیلومتر ۹جاده قدیم کرج مراجعه‌نمایند

بعده‌ای فروشنده بازاریاب

با حقوق ثابت و پورسانتاژ نیازمندیم میدان ۲٤ اسفند بازار ایران طبقه دوم موسسه گلدیس

۱-۳ آ- ۱٥۱۱

جوانی با مدرك سیکل استخدام می شود. تلفن ٤٥۲٦٦

آگهی استخدام

کارخانه روغن نباتی ناز اصفهان افراد زیر را جهت‌کار در واحدهای کارخانه دراصفهان برای حداقل ٥ سال استخدام مینماید.

۱- یکنفر مهندس فارغ - التحصیل رشته مکانیك
۲- تعداد کارگر فنی که تحصیلاتی‌در حدود سوم‌متوسطه یا دیپلم داشته و خدمت نظام وظیفه را انجام داده باشند.

فارغ‌التحصیلان مدارس حرفه‌ای حق تقدم دارند.

داوطلبین‌درتهران به تلفنهای ٥۷۷۱۷ و ۲۰۱۷۷و در اصفهان تلفنهای ۲٤۲٥ - ۲۲۰۹ یامحل کارخانه مراجعه فرمایند.

۱-۱٥ آ-۱۳٤۹٤

استخدام

یك شرکت وارد کننده گیسو بانوان یا دوشیزگانی که واجد شرایط‌زیر باشنداستخدام مینماید.

گروه اول

دارای آشنائی کامل به آرایش گیسو

گروه دوم

دارای معلومات دیپلم یا سیکل آشنابه فن‌پیچیدن گیسو واجدین شرایط‌به آدرس زیر مراجعه نماید خیابان شاه ساختمان آلومینیم‌طبقه‌دوم گیسوی کوماچی

استخدام

به یك کارمنددفتری مرد یا زن احتیاج است نواب بین چهارراه رضائی و سالار تلفن ۹٥۳۷۸۹ آموزشگاه رانندگی جم

آ- ۱٥۸۳

شرکت سوژمیران

به یکنفر مهندس که به نگهداری و تعمیرات دستگاه تغلیظ و تسلط کامل به‌زبان فرانسه یا انگلیسی داشته‌باشد احتیاج دارد آشنائی به زبان فرانسه حق‌تقدم خواهد داشت واجدین شرایط برای تعیین وقت به تلفن شماره ٤۰۹۲۹ تماس گیرند.

آ- ۸۳۸۱

برای مدیریت و سرپرستی

یك دفتر جدیدالتاسیس بیمه‌به یك فرد مطلع در امور بیمه‌نیاز است بازنشستگان شرکت سهامی بیمه ایران حق تقدم دارند. واجدین شرایط به آدرس خیابان قدیم شمیران اول تخت جمشید شماره ٤۳۸ طبقه چهارم شماره ۱٤ مراجعه فرمایند.

آ-۱٦٥۰۲

رئیس امور مالی

یکی از بزرگترین شرکت های تولیدی در ایران برای تصدی پست ریاست امور مالی خود در تهران یکنفر رئیس امور مالی با مشخصات زیر استخدام مینماید.

۱- تحصیلات لازم با تجربه در حدود ۱۰ سال در رشته حسابداری مالی و صنعتی که چند سال از آن به عنوان‌رئیس حسابداری باشد آشنائی کامل بزبان انگلیسی.
۲- سن در حدود ۳٥ تا ٤۰ سال
۳- قادربه اداره کردن‌حدود ۱۰۰ نفر کارمند حسابداری باشد
٤- دارا بودن اطلاعات کافی از سیستم حسابداری ،مدیریت و گزارشهای موردنیاز مدیران و کنترل بودجه‌ای

متقاضیان لازم است کلیه مشخصات خود را (تجربه - تحصیلات - سوابق کار -حقوق فعلی- شماره تلفن و آدرس) باکمال اطمینان به راهنمای شماره ۱۸٥ اطلاعات ارسال فرمایند. تمام اطلاعات توسط یك نفر متخصص حرفه‌ای بطور محرمانه بررسی و پس‌از مصاحبه چنانچه‌احتیاج به استخدام نشود کلیه مدارك دوباره اعاده خواهد شد.

۱-۲ آ-۸٤۲۳

استخدام محاسب‌مقادیر

QUANTITY SURVEYOR

شرکت ساختمانی که‌تصدی ساختمان سدداریوش کبیر در صد کیلومتری شیراز را دارد احتیاج بیك نفر مهندس یا تکنیسین با سابقه برای پست محاسبه مقادیر

SURVEYING QUANTITY

دارد که باید زبان انگلیسی‌را بخوبی بداند و ٥ سال سابقه کار داشته باشد. محل‌اقامت در کارگاه خواهد بود.

داوطلبان میتوانندر روزهای ۲٤-۲٥-۲٦ خرداد به دفتر شرکت بین‌المللی‌توسعه منابع آب واقع در خیابان وصال شیرازی ۲۷ - تهران - تلفن ٦۱۳٦٥۲ مراجعه فرمایند.

۱-۲ آ-۸۳۸٥

آگهی استخدام

شرکت سهامی کارخانجات تولیدی و صنعتی ایران یاسا۳ نفر مهندس یا لیسانس شیمی که معافیت دائم داشته باشد استخدام مینماید داوطلبان میتوانند روزیکشنبه ۲٤ر۳ر٤۹ ساعت ۲ الی ٤ بعد از ظهر به دفتر مرکزی شرکت واقع در خیابان امیرکبیر شماره ۸۲ مراجعه نمایند.

۱-۲ آ-۸٤۳۳

ارج ARJ

شرکت سهامی ارج تعدادی کارمند با شرایط‌ذیل استخدام می‌نماید:

۱- حسابدار با داشتن تحصیلات لیسانس حسابداری صنعتی و حداقل ۲ سال سابقه کار.
۲- کارمند دیپلمه جهت‌تهیه مکاتبات‌بازرگانی بزبان‌انگلیسی با حداقل ۲ سال سابقه کار.
۳- نقشه‌کش مکانیك یا داشتن تحصیلات دیپلم‌وحداقل ۳ سال‌سابقه‌کار در کارخانجات سازنده لوازم خانگی.
٤- اپراتورماشینهای حساب آی. بی. ام. مدل ۲۰-۳٦۰ با داشتن حداقل یکسال سابقه کار

شرکت سهامی ارج -کیلومتر ۱۲ جاده کرج

آ-۱٦۳۳۸

کارخانجات صنعتی مهندس موسی بهار (زاگرس)

به ده نفر کارگر ساده سن حداکثر ۲٥سال دارای گواهی نامه ششم ابتدائی و برك معافی نظام وظیفه

یك نفر سوهانکار - یك‌نفر قالبساز نیازمند است‌متقاضیان به کارگزینی جاده مخصوص کرج کیلومتر۲۲ تلفن٦۹۹۹٤ مراجعه نمایند.

۱-۲ آ-۱٦۳۹٦

یك شرکت تجارتی

کارمندی که‌واجد شرائط زیر باشد استخدام مینماید

سن بین ٤۰ تا ٥۰

آشنا به امور حسابداری

مختصر معلومات انگلیسی

دارای سوابق امانت ودرستی

واجدین شرائط مشروحا سوابق کار و معلومات خود را با قید شماره تلفن به آدرس زیر ارسال فرمایند تا ترتیب مصاحبه حضوری داده شود.

خیابان شاه ساختمان‌آلومینیم طبقه دوم شرکت پاپیتال با مسئولیت محدود

۱-۲ آ-۱٦۳۹

تولیدارو استخدام میکند

مهندس برق و ماشین با حداقل چهار سال سابقه کار و آشنائی کامل بزبان انگلیسی جهت دفترفنی‌کارخانه استخدام میشود داوطلبان میتوانند همه روزه از ساعت ۱۲ تا ۱٥ بکارگزینی این شرکت واقع‌در خیابان نادری چهارراه یوسف آباد پلاك ۲٤۷ مراجعه‌فرمایند

آ- ۱٥۸۱

چند آموزگار مرد و زن با سابقه موردنیاز است دبستان پیام تربیت - ایزنهاور - شمال دانشگاه آریامهر

یکنفر ماشین‌نویس فارسی و لاتین که‌به امور ترجمه وارد باشد نیازمندیم داوطلبان از ساعت ٥ تا ۸ بعد از ظهر به دفتر تجارتی مرجان خیابان شاهرضا روبروی ایرانشهر پاساژ ابراهیم مراجعه نمایند.

آگهی استخدام ماشین‌نویس

تلویزیون ملی‌ایران دو نفر ماشین‌نویس با تسلط کامل‌در تایپ فارسی و لاتین را از راه مسابقه استخدام میکند.

شرایط:

داشتن دیپلم و آشنائی‌کافی به زبان فرانسه یاانگلیسی

حداکثرسن۲٥ سال -معافی دائم (غیرپزشکی) یا خاتمه خدمت سپاه دختران علاقمندان میتوانند با ارائه مدارك لازم و دو قطعه‌عکس تا تاریخ۱ر٤ر٤۹ به کار گزینی سازمان تلویزیون ملی ایران واقع در شماره ۲۳ بلوار جانسپار مراجعه فرمایند.

آگهی استخدام

شرکت ارساگاز به چندنفر سرویس‌کار و لوله‌کش احتیاج دارد به خیابان روزولت کوچه نیك پلاك ۷ مراجعه شود

۱-۲ آ-۱٥۷٦

شریك

مهندس کشاورزی مایل‌است که با یکنفر در اطراف تهران حداکثر بفاصله صد کیلومتر دارای باغ - مرغداری و یا مزرعه باشد بطور اشتراك کار کند. جمشیدآباد شمالی کوی مصلح شماره ۱٥ رفیعی

۱-۲ آ-۸۳۳۹

متفرقه

اسناد لاوصولی خریداریم - ۳٥۱٦۱۷

نمایشگاه رویال تقدیم میدارد

رادیوگرام تلویزیون شمادر مدت ۲٤ ساعت مبله میشود سعدی شمالی جنب‌سینمادائون نمایشگاه‌رویال تلفن ۳۳۸۹۷٥

مجهز

اسکلت فلزی، در و پنجره مخازن سوخت، برج آب گارانتی با شرایط سهل استاندارد عالی

کارخانه صنعتی مجهز

تلفنهای ۲٥٦۸۱ - ۷۱۸۲٥

آ-۱٥۲۹

متخصص فنی پیانو

هویك یادگاریان (عضو انستیتوادوات موسیقی‌لندن) کوك (با گوش) تعمیرات اجاره - معاوضه پیانو های نو و مستعمل خیابان صفی علیشاه نزدیك شاهرضا ۳٦و ۷۰ ساختمان های جنرال موزیك تلفن ۷٥۷۰٦٦ و ۷۷۰۱۱۹

سازمان تعاون بیکاران

با سرمایه‌های کوچك پروژه های عمرانی و سودمند انجام میدهد بلوار الیزابت خیابان ابتهاج کاشی ٥٤ طبقه‌دوم‌تلفن ٦۱۰۷۸

آ-۸۳۹۹

ایران لئوم

کف پوش یکپارچه پلاستیکی تیل قطعه کاغذ دیواری تلفن ۳۱۰٥٤۳

باشگاه‌تابستانی «ارمغان‌تربیت»

از شانزدهم خردادماه آغاز میگردد.

برنامه باشگاه شامل استفاده از استخر شنای اختصاصی زیر نظر مربی شنا کلاسهای انگلیسی و تقویتی. موسیقی. نقاشی. رقص. تاتر. آوازهای دسته‌جمعی. پینك پنك. شطرنج و سینما میباشد. دفتر دبستان از هم‌اکنون آماده ثبت‌نام است.

تلفن ٦۲۹٤۲٤

گمشده

چك شماره ۹۱٤٤٥٥ بانك پارس شعبه بریانك به مبلغ چهار هزار ریال سررسید ۲۲ر۳ر٤۹ که نزد اینجانب جمشید رهبریان بوده مفقود شده و از درجه اعتبار ساقط است

آ-۸٤۱۷

سازمانهای فنی و فرهنگی

کلاس درس موسسه انگلیسی نژاد

برای ترم تابستانی ثبت نام مینماید انگلیسی با روش مخصوص کنترانی ماشین‌نویسی بااسلوب بین‌المللی شورت هند با متد جدید انگلستان وسیله رفت‌وآمد آماده است.

پهلوی مقابل کاخ مرمر تلفنهای ٤۲۰۸٦ - ٤۷۱٤۱

آموزشگاه زبان انگلیسی‌لازار

برای ترم تابستان نام‌نویسی میکند امیرآباد شمالی چهارراه رستم‌ساختمان ناهید تلفن - ٦۳۳٦۰۸

۱-۳۰ آ-۱۳۷٥

کلاس نقشه‌کشی مجانی

آموزشگاه فنی آفرین بمناسبت‌افتتاح کلاس نقشه‌کشی در بزرگترین لابراتوار تحت نظر مهندسین استاد دانشگاه به ۷٥ خانم و آقای داوطلب‌اول یکدوره کامل نقشه‌کشی را تا اخذ گواهی‌نامه مجانا بدون دریافت شهریه تعلیم میدهد آموزشگاه‌فنی آفرین-شاهرضا نبش ایرانشهر تلفن٤۲۲۷۲

۱-۲ آ-۱٥۸٤

ماشین نویسی

در آموزشگاه فائز تعلیم ماشین‌نویسی با متد جدید شاه‌آباد روبروی دبیرستان شاهدخت تلفن ۳۱۰٦٥۷

تعلیم موسیقی

تعلیم در منزل خودتان پیانو گیتار، آکوردئون‌رقص توسط استاد با سابقه٦۱۲۳٥۸

۱-۲۰ آ-۱٤۱۸

آموزشگاه موسیقی چنك

تعلیم پیانو-ارك آکوردئون- گیتار - ویلن - آواز سنتور- فلوت - جاز توسط استادان مجرب خیابان شمیران سه‌راه زندان تلفن ۷٥۰۱٥

۱-۱۰ آ-۱٤۸٥

هنرستان رقص، کیشیبه

تعلیم کلیه رقصها توسط مادموازل مارینا سه راه زندان ۷۷٥۰۱٥

۱-۱۰ آ-۱٤۸٤

آموزشگاه موسیقی رودکی

صاحب امتیاز هویك یادگاریان (لیسانسیه ازلندن) خیابان صفی علیشاه نزدیك شاهرضا شماره ۷۰ ساختمان جدید جنرال موزیك تلفن ۷٥۷۰٦٦

آموزشگاه رقص راشل

مدرنترین رقصهای روزتوسط مادموازل راشل یوسف آباد ایستگاه اول جنب بانك عمران

۱-٦ آ-۱٥۸۰

تعلیم رانندگی هنرستان فنی برستو

مرکز آموزش صحیح رانندگی ومکانیکی ترافیك مجهز به بهترین و مدرنترین وسیله آموزش تهران خیابان‌شاهپور چهار راه گمرك تلفن۲۳۹۱٦

تدریس خصوصی

انگلیسی، فرانسه، آلمانی توسط خارجی تلفن ٤۷۱٤۱

اخذ پذیرش از دانشگاهها ودبیرستانهای‌آمریکا وانگلیس و درس انگلیسی به تلفظ آمریکائی ۸ تا ۱۱ و ٤ تا ۸ بعد از ظهر ٦۲۸٥۳۱

کلاس نقشه کشی

دوره جدید کلاس نقشه کشی کاخ دانش زیرنظر مهندسان مطلع و دلسوز تشکیل میشود در این کلاسها میزهای‌مخصوص نقشه‌کشی و لوازم مربوط در اختیار شاگردان قرار دارد. با شرکت در این کلاسها برای اشتغال بکار در موسسات‌آماده خواهید شد قبلا نام‌نویسی کنید.

کلاس حسابداری و دفترداری دوبل

دوره جدید کلاس‌حسابداری کاخ دانش زیرنظر استادمحترم آقای اعتمادیه تشکیل میشود دراین کلاس‌علاوه برفراگرفتن فن حسابداری‌و دفترداری دوبل طرز کار با ماشین‌های حساب مدرن دستی و برقی فاسیت معظم‌ترین کارخانه سازنده ماشینهای حساب جهان را فرا خواهید گرفت.

کاخ دانش

خیابان فرانسه کوچه‌مرجان. خیابان نادری پاساژ معتمد.

استخدام حسابدار. منشی. ماشین نویس

بجای اینکه برای تهیه کار به این و آن مراجعه‌فرمائید کاملترین دوره علمی و عملی

دفترداری و حسابداری دوبل - ماشین‌نویسی فارسی ولاتین. منشیگری(سکرتری)وبایگانی

را در هنرکده ارژنك با سابقه‌ترین و مجهزترین موسسه آموزشی ایران درکمترین‌مدت ممکنه با ارزانترین شهریه آنهم باقساط در هر ساعتی که وقت‌دارید و با هر معلوماتی که دارید فراگرفته و پس از اخذ گواهی‌نامه درذوب‌آهن. بانکها. کارخانجات. وزارت‌خانه‌ها و موسسات با حقوق بسیار مکفی مشغول کار گردید.

فردوسی جنوبی مقابل روزنامه کیهان تلفن ۳۳٤٤٥۸

نیازمندیها
تلفنهای ۳۱۱۲۲۴ و ۳۱۱۲۲۰

خرید و فروش اثاثیه

خرید

بازرگانی کیهان
خریدار نقدی همه رقم فرش های کهنه و نو جهت صادرات تلفن : ۷۶۳۷۷۶ روزولت‌میدان ۲۵ شهریور .
۱-۳۰ آ-۱۵۵۳

فروشگاه فرش طوسی
فرشهای کهنه‌و‌نوسنگین قیمت شما را جهت صادرات از سایرین بهتر میخرد : تلفن ۷۵۹۰۲۹

فروشگاه‌شایان۶۱۳۳۸۱
تلفنی خریدار هر نوع قالی قالیچه کهنه‌نوجهت صادرات یخچال‌تلویزیون اجاق گاز لباسشوئی .

نمایشگاه فرش گلشن۶۳۱۴۲۱
همه نوع‌فرشهای کهنه‌خریداریم و همه رقم فرش نوموجود می باشد فرشهای کهنه‌بانو‌معاوضه میشود خیابان پهلوی بالای ایستگاه بیمه جنب بانک ملی یوسف‌آباد .

فرش محسن
فرشهای کهنه و نو شما نقدا خریداری و معاوضه میشود تلفن ۶۰۹۴۰ سیمتری بین شاه و حشمت‌الدوله

فروشگاه ایران فرش
تلفن ۷۷۴۹۷۳
کلیه لوازم شما‌بهرمبلغ باشد بیشتر ازسایرین نقدخریداریم

فروشگاه ونمایشگاه آسیا
یخچال - تلویزیون- اجاق گاز و فرش شما را عادلانه خریداریم شاه چهارراه پیروز تلفن ۶۱۲۸۳۲

فروشگاه خالقی
تلفنهای ۳۰۲۰۸۰و۳۵۲۰۹۰ فرش کهنه‌ونو‌یخچال‌تلویزیون لوازم منزل شما را خریداریم.

فروشگاه صمد ۴۹۹۸۵
خریدار فرش کهنه و نو اشیاء قدیمی‌لوازم منزل

فروشگاه‌آریا تلفن ۴۹۳۹۳
بهترین خریداریخچال نفتی و برقی ، فرش ، تلویزیون خیابان شاه
آ-۱۴۸۳ ۱۰-۱۵

فروشگاه‌آرمان تلفن ۶۹۶۲۳
بهترین خریدار تلویزیون‌فرش چراغ‌گاز وهرنوع یخچال نفتی

فروشگاه بختیاری‌تلفن۷۵۹۳۲۹
بهترین خریدار کلیه‌لوازم‌منزل

فرش فروردین تلفن ۴۳۰۸۵
بهترین خریدارفرشهای کهنه‌ونو

فرش اعتماد
خریدفروش فرش ۷۵۸۲۷۰
۱-۲۵ آ-۱۲۷۴

فرش کندی ۹۶۰۴۳۷
خریدار فرشهای کهنه شما با عالیترین قیمت جهت‌صادرات
۱-۵۰ آ-۱۰۴۱۶

فروش‌دست‌دوم

البسه دست دوم زنانه ارزان بفروش میرسد خیابان پهلوی مقابل دوراهی یوسف‌آباد کوچه همایون شماره ۱۱ طبقه ۴
۱-۳ آ-۷۵۳۰

مقداری قالیچه و قالی چینی و تابلوهای قدیمی به فروش میرسد. تلفن ۸۹۱۲۷۹
۱-۲ آ-۱۵۷۲

اطلاعات ۱۳۰۴
صاحب‌امتیازومدیر مسئول
عباس مسعودی
خیابان خیام ایران چاپ
تلفنخانه اطلاعات
۳۱۱۰۷۱تا ۳۱۱۰۸۹
شعبه آگهی‌ها ۳۱۱۲۱۳

نمایشگاه‌های مبل

پرده دوزی ارجمند۳۳۷۳۷۰

پیراهن مبل :۳۳۹۵۰۵
تعویض پارچه مبل:۳۳۹۵۰۵
پرده‌دوزی شهرزاد ۳۳۹۵۰۵

شستشوی مبل و فرش

دوراگلین سرویس امریکا
خشکشوئی مبلمان فرش وابسته به کارخانجات تاول ماستر ایران تلفن ۷۵۸۳۹۵ و ۷۵۸۳۹۶ و ۷۳۶۸۳

نوین سرویس
-نظافت مبلمان فرش موکت‌با دستگاه اتوماتیک‌مواد خارجی‌در منزل تلفنهای۲۷۲۹۰و۶۲۴۹۰۰
۱-۳۰ آ-۹۷۸

شستشوی مبل و فرش ساحل
نظافت مبلمان و پلیش‌بوسیله دستگاه برقی در جای خود ۹۵۶۵۶۵

شستشوی مبل و فرش‌کلین
سرویس مهر مبتکر وپیشرو نظافت مبل و فرش درجای خود با مواد آزمایش شده‌بادستگاه منحصربفرد تلفن ۹۵۲۰۴۶

شستشوی مبل و فرش‌ادیب
مبل و فرش تشکهای‌ماشین درجای‌خودتمیز مینماید۹۵۲۴۵۴

درایکلین سرویس آناهیتا
بزرگترین خشکشوئی‌مبلمان فرش موکت ماشین درجا تلفن ۷۹۵۳۰۷
۱-۲۶ آ-۹۱۶

کارخانه قالیشوئی اطلس
با سابقه‌چندین ساله‌مجهز‌به کلیه وسایل تلفن ۹۶۰۲۹۸

شستشوی مبل و فرش‌اصیل
بامدرنترین وسیله ۳۱۰۳۷۵

کارخانه قالیشوئی داوید
فردوسی۱۳۱ تلفن ۳۱۲۵۴۲

گازموردنیازشما

اسماگاز
« پخش گاز »
۴۴۸۰۲ - ۴۶۷۶۶
۶۹۷۴۵
سرویس
۶۱۲۴۷۱

پخش گاز
شرکت بوتاگاز از۷ونیم صبح تا ۸ شب تلفنهای: ۳۳۳۲۲۳- ۳۳۳۳۸۹

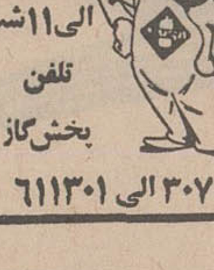

ایرانگاز
همه‌روزه‌از ساعت ۷ صبح الی۱۱شب
تلفن بخش‌گاز
۳۰۷ الی ۶۱۱۳۰۱

سرویس‌پخش‌گاز جنرال
تلفنهای:
۹۵۸۲۵۲-۹۵۷۶۹۳
۹۵۹۱۶۴-۹۵۷۷۹۴
پخش گاز درتمام ایام هفته

پخش‌گازشرکت بوتان
BUTANE
از۷/۵صبح تا ۸شب‌باتلفنهای۵۵تا۹۵۳۰۵۱ و ۳۳۸۲۲۱و۳۳۸۲۲۲و۳۳۲۹۲۴آماده قبول‌سفارشات‌مشتریان‌محترم‌خوددرتهران‌میباشد

شرکت پرس گاز
برای سفارش گاز باسرعت از۷صبح الی۱۰شب‌تلفنهای ۶۴۵۹۱ تا ۹۵ و ۶۵۲۴۰ و ۴۷۲۴۷ و ۴۷۹۹۰ مراجعه‌شود.

تعمیرات

تعمیر تلویزیون
تعمیر تلویزیون الکترون تلفن ۷۶۳۶۸۳

تعمیر تلویزیونهای R.C.A شاوب لورنس - تلفنکن سیبرا فیلیپس و سایر مارکها ونصب کنورتور و آنتن تمام کانال با سرویس مجهز سیار بویژه شمیرانات

تلویزیون سرویس
R.C.A-R.T.A
تعمیرگاه مجهز با سرویس‌های سیارتعمیر تلویزیونهای‌شاوب لورنس فیلیپس - بلاپونکت گروندیک تلفونکن آمرسون‌و سایر مارکهای‌اروپائی‌امریکائی بنازلترین قیمت در اسرع وقت با تضمین کتبی ۳۱۳۲۷۸ و ۳۱۳۲۶۲

تلویزیون سرویس
R.T.I-R.C.A
تعمیر تلویزیونهای فیلیپس، سیبرا ، شاوب‌لورنس ، صبا، گروندیک ، زیمنس ، جنرال الکتریک‌وتعمیر کلیه‌تلویزیون های اروپائی و آمریکائی با سرویس سیار در تمام ساعات هفته تلفن ۴۳۰۴۱
۱-۱۲ آ-۱۵۰۸

شاوب‌لورنس
تلویزیون سرویس
تلفن ۹۶۱۸۸۰

شرکت‌مهندسین‌تلویزیون
تعمیر هر نوع تلویزیون‌وتقویت لامپ تصویر تلفن ۶۱۱۳۳۴

تعمیریخچال
تعمیرگاه یخچال‌فریجیدر۷۲۳۳۶

کولر
جنرال سرویس
نصب و تعمیر و رنگ انواع کولریخچال،لباس شوئی تلفن ۷۹۳۰۵۷

سرویس کولر۲۰۰ ریال
قطعات یدکی ۳۰درصدتخفیف کارهای انجام شده یک فصل گارانتی تلفن ۷۸۰۱۳۵
۱-۲۰ آ-۹۵۸

نصب وسرویس کولر
سازنده کانال‌هدایت‌هوا موسسه گاما ۷۹۳۸۹۷

شرکت نصب‌کولر اولین سازنده کانال ۷۹۶۱۰۳

جنرال
سرویس
آبگرمکن-کولر-یخچال-بخاری-اجاق‌گاز
تلفن- ۶۲۱۰۶۱

نصب وسرویس کانال‌کشی‌کولر سازمان فنی مهرتلفن۷۹۰۵۳۳

نصب کولر
و کانال کشی‌ساختمان۷۶۵۲۶۴

نصب کولر و کانال کشی رحمانی تلفن ۵۸۱۵۴۶
آ- ۱۴۲۷

کارگاه فنی تکنیک
نصب و سرویس کولر در اسرع وقت
۷۹۳۲۸۵ میرشاهی

فروشگاههای اتومبیل

انواع جیپ ولندرور و وانت موجود ۴۷۰۷۵

بازار اتومبیل قربانیان ۹۴۰ خرید و فروش تلفن ۳۰۱۳۲۷

نمایشگاه اتومبیل امیر
نماینده رسمی اتومبیل‌های ژیان (سیتروئن) ۱۳۴۹ بطورنقدو اقساط باشرایط سهل تحویل فوری انتهای شاه میدان نواب تلفنهای ۹۵۰۰۹۰ و ۹۵۹۶۶۶

فروش اتومبیل

یکدستگاه کاراوان آلمانی مجهز بتمام وسایل تخت خواب . چراغ گاز. دستشوئی بسیار تمیز بفروش میرسد . تلفن ۸۸۲۷۴۹
۱-۳ آ-۱۵۸۹

خرید
ژیان دست دوم‌خریداریم تلفن۹۵۹۶۶۶و۹۵۰۰۹۰

برای اتومبیل شما

نیوکارواش
تهران به سرویس تمام اتوماتیک مجهز شد روشوئی با شامپوو‌پولیش‌مخصوص‌در۴دقیقه سرویس کامل ۳۰ دقیقه‌خیابان شاه‌عباس شمالی بین‌تخت‌طاوس و جاده نظامی عباس‌آباداتو سرویس سریع تلفن ۶۲۰۳۸۵ساعت‌کار از ۷ صبح الی ۷ بعد از از ظهر روزهای تعطیل و جمعه ها از ۸ تا یک بعد بعدازظهر

روکش صندلی اتومبیل
ایرانشهر
بانصب فوری
میدان فردوسی - اول ایرانشهر
تلفن ، ۶۱۲۳۵۲

نمایشگاه و تعمیرگاه منصوری میدان ژاله مقابل پمپ بنزین نماینده رسمی اتومبیل ژیان لوازم یدکی و تعمیرات تلفن ۳۰۲۶۱۷

روکش صندلی اتومبیل
کال
فردوسی - جنب کوچه بردن
نمایشگاه‌رحیمیان تلفن : ۳۰۴۲۵۰ و ۵۰۵۸۰

تعمیرگاه‌واتوسرویس سرسبز نارمک بالای فلکه هفت حوض . تلفنهای ۷۹۳۳۱۶ و ۷۹۵۳۱۸ تعمیر گریبکس اتوماتیک و ایدرولیک فرمان و نصب بوستر ترمز.

کرایه

اتونادرسرویس
اتومبیلهای سواری آخرین‌مدل آمریکائی و اروپائی برای تشریفات وجشنهاباراننده وبدون‌راننده‌آماده‌خدمت‌شماست
تلفن : ۷۶۲۴۲۹

اتولوکس
اتومبیلهای تشریفاتی‌باراننده برای داخل‌وخارج‌تهران میدان فردوسی تلفن۴۴۶۰۵و ۶۱۱۲۷۰
آ-۱۵۶

جهان بار
بارکش شهر و حومه
۹۵۰۰۰۲،۹۵۰۰۰۱

جرائقالهای گردون
تریلر کمر شکن
مخصوص حمل‌ماشین
آلات سنگین
تلفن ۹۵۹۴۴۹

کالج بار
بارکش شهروحومه
بیمه اثاثیه منزل
تلفن
۴۱۱۱۱
۶۱۱۱۱۱

جرثقیل وتریلی جاسب
تلفن ۲۵۷۶۵ و ۲۷۸۱۸

جرثقیل وتریلی
مخمدی
تلفن ۹۵۸۳۳۱و۹۵۹۳۳۱

ماشین آلات

قابل توجه پیمانکاران محترم ماشین‌آلات‌مازاد یک شرکت خارجی‌از قبیل‌بلدوزر -گریدر- کمپرسور -سایدبوم -موتور جنراتور - جرثقیل - بیل میکانیکی - قیرپاش و غیره با قیمت مناسب به فروش میرسد تلفن ۹۵۷۴۴۲ و ۹۶۲۲۴۳
آ - ۱۵۳۳

معاملات املاک مستغلات

فروش
آژانس شایسته ۳۰۵۳۴۹
مرکز عمده معاملات املاک در شهر و شمیرانات

لاله‌زار بنگاه کوشان ۳۳۹۷۸۴
با۳۲ سال سابقه و حسن شهرت فروشنده‌املاک در همه‌جا لطفا‌باتلفن‌دستور فروش‌بفرمائید
آ- ۱۳۸۷۴

خانه فروشی
خانه مستقل فروشی
دوطبقه ۳۶۰ متر زمین ۵۷۰ متر زیربنا سیدخندان روبروی پمپ بنزین‌و پارک کورش کبیر جنب لباسشوئی نادری کوچه پیروز قواره پنجم جنوبی‌شرکت ایران از ساعت ۳ تا ۶ بعد از ظهر تلفن ۳۱۱۶۶۵
۱-۱۰ آ-۱۴۹۶

خانه فروشی فوری
نزدیک میدان بهارستان
یکهزار متر مناسب برای هر کاری‌محل کار یا مسکونت با نه اطاق آب و برق و تلفن رجوع فرمائید ۳۳۹۷۸۴ به : بنگاه کوشان
۱-۴ آ-۱۵۹۴۴

عمارت فروشی در تجریش
یکهزار و چهارصد متر با بنای دومرتبه پنج اطاق سه زیرزمین‌آب تهران تلفن قیمت در حدود پانصد هزار تومان برای دیدن رجوع فرمائید به ۳۳۹۷۸۴ بنگاه کوشان
۱-۴ آ-۱۵۹۴۶

چند باب خانه فروشی
ویلائی و مستغلات در شمال شهر موجود است‌آژانس آسیا جدید خیابان نادرشاه تلفن ۶۲۷۴۳۵
۱-۵ آ-۱۵۵۲

خانه فروشی قدیم اعیانی
نزدیک سازمان برنامه
بمساحت ۱۳۵۰ متر مشجر دارای هفت اطاق و هال وپنج زیرزمین مسکونی با یک ساختمان مجزای دیگر و پنج اطاق و تلفن برای دیدن محل با تلفن ۳۳۹۷۸۴ بنگاه‌کوشان مذاکره بفرمائید
آ- ۱۶۳۵۲

ویلای فروشی
ویلای یکطبقه ونیم شخصی‌ساز پهلوی حدود هیلتون مهندسی و با نقشه عالی بمساحت ۶۱۲ متر قسمت پائین پارکینگ وسیع و سالن تابستانی دو اطاق مستخدم‌حمام و رختشوی خانه - بالا سالن و نهار خوری دو هال پاسیو چهار اطاق خواب‌آشپزخانه باسرویس مدرن و گاز حمام مجلل دکوراسیون زیبا و لوستر های منصوبه در تمام اطاقها باتلفن و شوفاژ سانترال آژانس شایسته ۳۰۵۳۴۹
۱-۳ آ-۱۵۵۸

ویلا کنار دریا
یکدستگاه ویلای مدرن و مجهز کنار دریابه‌فروش میرسد تلفنهای۷۵۷۰۳۱ و ۷۵۶۰۹۹

فروشی کوی صاحبقرانیه
ویلای یک طبقه ۹۷۳ متر دارای سالن و ناهارخوری وهال بزرگ چهار اطاق خواب بسا گنجه‌های جای لباس و دو سرویس حمام دو اطاق خدمه و گاراژ مجهز به شوفاژ وتلفن‌و آب تهران و برق قوی مشرف به پارک اختصاصی سه هزار متری برای دیدن با تلفن ۳۳۹۷۸۴ بنگاه کوشان‌مذاکره فرمائید
آ- ۱۶۳۵۰

باغ فروشی
فروش باغ‌میوه‌پنجساله
کیلومتر ۱۲ جاده کرج - قزوین جنب پمپ بنزین کمال آباد به مساحت ۳۵ هزار متر دارای اشجارمیوه اصل‌پنجساله با ساختمان ویلائی استخر - موتور برق و پمپ وموتورخانه‌با چاه آب ۳ اینچ دائم و میوه موجود امسال تلفن ۳۱۰۳۷۰
آ-۱۵۷۸

زمین فروشی
کوی شمس
قطعات زمین ۲۵۰ متربالا مسطح و قسمتی از تپه‌مشرف‌به مبارک‌آباد با قیمت های معین ومناسب باسند مالکیت بفروش میرسد طالبین به شمس‌آباد خیابان شیان بالای میدان آریامهر دفتر کوی‌شمس‌یاتلفن ۷۷۱۱۴۸ مراجعه فرمائید .
۱-۶ آ- ۱۴۳۱

زمین فروشی در دروس نزدیک قلهک .
۶۲۱ متر متری ۲۶۰ تومان ۳۳۹۷۸۴ بنگاه کوشان
۱-۴ آ-۱۵۹۴۰

زمین کنار دریا
در نقاط‌مختلف‌کناردریا زمین بقطعات کوچک و بزرگ بفروش میرسد دفتر داد و ستدتلفن‌های ۷۵۷۰۳۱ و ۷۵۶۰۹۹

زمینی بمساحت ۱۵۰۰ متر واقع در خیابان کرج متری۴۵۰ ریال بفروش میرسد . طالبین با تلفن ۴۱۳۴ تماس بگیرند
۱-۳ آ- ۱۵۵۸۶

اراضی ونک
چند قطعه زمین فروشی نقد اقساط بر خیابان های ۱۰ و۱۲ ۲۰ متری از قرار متری ۱۰۰ الی ۱۵۰ تومان سید خندان مقابل نمایشگاه مسکویچ دفتر محمدی تلفن۷۷۱۱۵۵ مراجعه فرمائید .
آ- ۱۵۱۴

زمینی است در کیلومتر ۱۲ جاده مخصوص کرج‌تفکیک شده بقطعات دو هزار متری دو بر دیوارکشی شده مناسب‌برای کارخانه به بنگاه رویال آقای مباشری تلفن‌های : ۶۸۵۶۲ - ۴۵۰۴۰
آ- ۱۵۳۰

۳۵۰۰ متر زمین سه نبش بر شرقی کارخانه‌لوکس خیابان مازندران بفروش میرسد تلفن ۲۳۱۹۲
۱-۳ آ-۱۵۷۹

فروش وسرقفلی

مغازه‌واگذاری
مغازه‌ای بزرگ
حدود امیراکرم قواره دوماز پهلوی با موقعیت عالی‌ومناسب و سرقفلی کمواگذار میشود تلفن ۴۷۲۴۱

در خیابان منوچهری یکباب مغازه واگذار میشود تلفن - ۳۱۰۳۸۰
۱-۳ آ-۱۴۸۱

ساختمان

واگذاری محل کسب در خیابان اسلامبول
یک دستگاه ساختمان شامل دو طبقه بر خیابان اسلامبول روبروی بانک عمران برای کسب و دفتر و مطب واگذار میشود. ۵ تا ۸ بعد از ظهر با تلفن ۳۳۷۲۲۲ تماس بگیرید .
۱-۲ آ- ۱۶۰۸۸

مرغداری فروشی
فروش مرغداری
مرغداری شامل ۱۳۰۰مترمربع سالن که جهت کارخانه هم مناسب میباشد با قفس جهت مرغ‌تخمی‌و یکدستگاه‌ساختمان مسکونی و چاه نیم‌عمیق وتانک آب هوائی گالوانیزه و برق سه‌فاز و باغ بسیار تمیز با استخر آب در بهترین نقطه سرخسار با حق‌آبه محل از چشمه‌محل به فروش میرسد بعداز ظهرها از ساعت ۵ تا ۷ تلفن ۷۸۷۷۹ مراجعه شود
۱-۵ آ-۱۵۲۴

سالن خیاطی
سالن خیاطی مدرن‌زنانه امپایر واقع در خیابان آیزنهاور خیابان کاوه نبش ساسان بعلت مسافرت باتمام‌لوازمات و پروانه کسب واگذار میشود تلفن ۴۴۶۴۱
۱-۲

خیاطی زنانه
اول خیابان محمد رضا شاه یوسف‌آباد واگذار میشود تلفن ۵۰۸۰۴
۱-۳ آ-۸۴۰۳

داروخانه واگذاری
پروانه داروخانه با داروهای موجود برای فروش و انتقال به محل دیگر حاضر تلفن۴۷۹۲۰ مراجعه شود
۱-۳ آ-۸۲۵۱

مطب در محل
بسیار مناسب برای‌استفاده صبح‌ها بتلفن۶۰۷۵۷ مراجعه فرمائید
۱-۶ آ-۱۵۷۴

اجاره داده می‌شود

آپارتمان اجاره
آپارتمانهای مدرن
سه و چهار و پنج اطاقی مجهز بتمام وسائل و تلفن و شوفاژ و کولر در مرکز شهر نزدیک نادری باجاره واگذار میشود تلفن ۴۳۸۲۶
۱-۲۵ آ - ۱۴۳۹

یکدستگاه آپارتمان مجهز واقع‌در شمیران-خیابان‌پهلوی- کوی کاظمی - کوچه انوش - پلاک ۱۴ آماده برای اجاره - تلفن ۸۵۱۶۵۵
آ-۱۶۳۲۴

ساختمان اجاره
قابل توجه
سفارتخانه‌ها موسسات دولتی وملی کانونهاوباشگاهها‌ساختمان مجللی درفضای ۲ هزار متری با سرویس کامل در ۰ سعدی شمالی اول خانقاه اجاره یا فروش تلفن ۸۸۲۶۷۵و۷۷۰۴۱۹
۱-۸ آ-۱۴۲۱

ویلای اجاره
اجاره ویلای مبله درباکنار تلفن ۶۲۰۰۳۱ از ۱۲ تا ۵ بعد از ظهر
۱-۵ آ-۷۸۴۳

اجاره ویلا کنار دریا
نزدیک متل قو بسیار مجهز و مبله عصرها تلفن ۳۳۴۸۴۲
۱-۵ آ-۱۳۵۸

دودستگاه ویلا واقع درفرمانیه (شمیران) که‌هردستگاه‌دارای ۸ اطاق مجهز با کولر-شوفاژ- تلفن و استخر بادستگاه تصفیه میباشد برای اجاره واگذار می شود بتلفن ۸۸۱۳۲۵ مراجعه نمایند .
۱-۵ آ-۱۵۴۰۶

نیازمندیهای اجاره

سازمان نیازمندیهای خارجیان
خانه‌شمارا‌اجاره‌میدهد ۶۱۳۹۳۹

موسسه امور خارجیان
مخصوص اجاره منازل تخت - جمشید شرقی کاشی ۵۰۳ تلفن ۷۱۷۸۳

برای اجاره
جهت چند خانواده اروپائی به منازل مدرن‌در شمیرانات مورد لزوم است تلفن۶۱۲۹۶۴ و ۴۹۷۱۳

دو هزار متر سالن مرغداری اجاره میشود تلفن ۸۸۰۲۷۵
۱-۳ آ-۱۵۷۱

خریداری میشود

اراضی تهرانپارس‌خریداریم بازرگانی امینی تلفن۷۹۰۰۹۰
۱-۲۶ آ-۱۴۱۶

جنت آباد
با عادلانه‌ترین‌قیمت خریدار و فروشنده‌ایم ۴۱۹۴۹ اهورا

خرید زمین های‌مکانیرو کوی سعادت‌آباد۰۵۱۹۹۰

دفتر پارس اراضی سیصد متری داخل طرح عباس‌آباد خریدار است تلفن۷۶۱۵۵۸

خرید زمین افسریه ۷۹۱۳۵۹

زمینهای زعفرانیه دره قشلاق، مکانیرو سعادت‌آباد عباس‌آباد ، فرحزاد را خریداریم‌بازرگانی جلالی خیابان‌پهلوی تلفن‌های۶۲۶۴۱۱ و ۶۳۴۱۹۳

خرید کوهک جنت‌آبادباغ- فیض عباس‌آباد سازمان برنامه ۶۶۳۰۳

زمینهای کیشا خریداریم دفتر کافی و فراهانی ۹۵۷۸۷۴
۱-۲۵ آ-۱۱۱۹

خرید و فروش زمین های سعادت آباد و مکانیر تلفنهای ۳۳۹۰۶۷و۳۳۶۸۸۵

کوهک کوهک کوهک
خرید و فروش کوهک صفاریان تلفن ۶۳۱۲۱۲ و۶۳۱۲۱۱

جنت‌آباد کوهک باغ فیض کشا خریداریم پزشکیان تلفن ۹۵۱۲۷۹

اراضی یوسف‌آباد خریداریم ۶۲۴۳۵۲
۱-۸ آ-۱۴۳۷

بنگاههای معاملات ملک

خرید و فروش اراضی کوی میکانیر
سعادت‌آباد مرتضوی ۶۸۵۶۲
۱-۲۶ آ-۷۰۳

بورس املاک شمیران
دفتر براتی باغ فردوس۸۵۲۵۷۵

بورس اراضی ولنجک‌محمودیه علی‌آباد - لطفی ۸۹۱۵۰

پهلوی دره قشلاق ، فیطریه کوی میکانیر ولنجک عابدی ۸۵۰۰۹۵

دفتر پارس مرکز معاملات زمین و مستقل درعباس‌آباد و شمیران تلفن ۷۶۱۵۵۸

اراضی نارمک تهران پارس پول شرطی امینی تلفن۷۹۰۰۹۰

انواع ساختمانهای ۳ الی ۶ اطاقه
اپارتمان - ویلائی- دربست شهر و شمیرانات‌موجود آژانس نیری ۶۲۸۶۱۰

بورس شمال غرب کیشا
جنت‌آباد کوهک باغ فیض ۴۲۳۲۷

قبوض

قبل از مراجعه بدیگران بدون‌هزینه‌ازقیمت‌واقعی قبض‌فرش‌خودمطلع‌شوید اردهالی اول بازارکفاش ها سرای مهدیه تلفن - ۲۳۴۸۲

قبوض اصلاحات ارضی بانکها ۴۱۱۱۸ - ۳۱۴۷۱۹

قبوض اصلاحات ارضی‌بیواسطه خریدار پاکپور ۲۲۷۲۹ و ۸۵۰۰۸۱

برای ساختمان شما

تعمیر مسکن وتاسیسات
آماده کلیه کارهای تعمیرات ساختمان تاسیسات وتزئینات‌از یکهزارریال تاده میلیون ریال ۷۷۰۸۱۳

پرده کرکره
کاغذ دیواری‌نقاشی‌ساختمان جانفدا تلفن ۷۸۱۹۷۷

هر نوع مصالح ساختمانی کهنه خریداریم . تلفن ۹۵۷۶۸۵

لوله‌بازکنی

رفع گرفتگی لوله‌ساختمان در ۲ دقیقه سازمان تراکم تلفن ۸۸۱۶۸۱

لوله بازکن فاضل اب با دستگاه تراکم‌هوانصب و سرویس کولر تلفن- ۶۲۶۳۴۸

لوله بازکنی فاضل آب
بادستگاه‌تراکم‌هوا
۶۴۴۸۵ مسعود

رفع گرفتگی هرنوع لوله ساختمانی
بادستگاه‌تراکم‌هوا-تلفن ۷۸۷۲۷

لوله بازکنی فاضل آب
بادستگاه‌تراکم‌هوا
سازمان فنی رفاه‌پیشرو‌لوله‌بازکنی درایران
تلفنهای : ۷۶۳۲۸۶ ۷۵۶۴۰۸

جنرال-سرویس
لوله‌بازکنی فاضل آب
بادستگاه‌مجهزتراکم‌هوا
آبگرمکن-بخاری-کولر
تلفن ۷۹۳۰۵۷

لوله بازکنی فاضل آب
مقدم ۶۴۶۳۵

معاملات پول

مورد نیاز
پول‌شرطی۱۸٪نیازمندیم ۴۸۴۶۳

پول موجود
پول هر۱ شاهی ۶۲۴۸۷۳
پول بیواسطه‌موجود ۲۳۷۳۹

خانه پول - فرح شمالی
مرکز معاملات پول تهران ۷۷۱۳۸۸

پول شرطی باسودبانکی ۴۸۴۶۳

پول تومانی دو شاهی و نیم‌بدون‌معطلی۷۶۲۶۵۹

معاملات تلفن
یک شماره‌تلفن‌در کلاک‌کرج بفروش میرسد ۹۶۰۹۴۸

خرید و فروش تلفن نقد و اقساط ۳۰۳۳۳۶

رستورانهای خانوادگی

پهلوی تلفنهای۸۹۲۲۸۱ ۸۹۲۲۸۲-۸۹۲۲۸۳

سازمان توریستی آپادانا
بلیط شرکت‌هواپیمائی ملی ایران مخصوص کارمندان محترم دولت همچنین بلیط سایر شرکت های عضو یاتا را باقساط ۱۲ الی ۲۴ ماهه بدون پیش قسط در اختیارشما میگذارد .
آپادانا : چهارراه حقوقی اول‌ایرج‌ساختمان آپادانا تلفن ۷۴۸۳۰ - ۷۵۶۲۰۳

واکس کرم‌ماوریک تلفن ۳۰۲۵۰۹

سرویس هسکوارنا
Husqvarna Swedish Quality
تلفن : ۶۸۸۸۵

برنامه سینماها

* رومئوژولیت - رنگی - اولیویاهوسی - لئوناردوایتینگ
امپایر (۶۲۳۹۴۲) ۱۵ر۱۱- ۳- ۱۵ر۵- ۳۰ر۷- ۴۵ر۹
* گرفتار در فضا - رنگی - دیویدجانسون - گریگوری‌پک
دیاموند (۶۲۸۴۰۰) ۱۵ر۱۱- ۳- ۱۵ر۵- ۳۰ر۷- ۴۵ر۹
* تنهابازی درشهر - رنگی - وارن‌بیتی - الیزابت تیلور
کسری (۷۵۶۹۳۹) ۱۰- ۲- ۴- ۶- ۸- ۱۰
ادئون (۳۳۸۱۱۸) ۳۰ر۱۰- ۳۰ر۲- ۳۰ر۴- ۳۰ر۶- ۳۰ر۸ - ۳۰ر۱۰
نیاگارا (۶۵۳۰۷) ۱۱- ۳- ۵- ۷- ۹
رادیوسیتی (۴۳۳۲۰) ۳۰ر۱۱- ۳۰ر۳- ۳۰ر۵- ۳۰ر۷- ۳۰ر۹
* قدرت اسلحه - رنگی - جیمز گارنر - جیسون‌روباردز
سانترال (۴۸۶۸۶) ۱۱- ۳- ۵- ۷- ۱۵ر۹
رویال (۴۹۷۸۵) ۱۱- ۳- ۵- ۷- ۹
ایفل (۳۱۱۴۷۷) ۱۰- ۱۲- ۲- ۴- ۶- ۸- ۱۰
متروپل (۳۳۹۴۱۰) ۳۰ر۱۰- ۳۰ر۲- ۳۰ر۴- ۳۰ر۶- ۳۰ر۸
پولیدور (۶۴۵۸۵) ۳۰ر۱۱- ۳۰ر۳- ۳۰ر۵- ۳۰ر۷- ۳۰ر۹
* دوزخ جنگجویان - رنگی - جان‌وین
پارامونت (۴۸۳۲۱) ۱۱- ۳۰ر۳- ۳۰ر۵- ۳۰ر۷- ۳۰ر۹
* سیندرلا - رنگی - فیلم کارتون
سینه‌موند (۴۸۳۲۲) ۱۱- ۳- ۵- ۷- ۹
* دردسر پدربزرگ - رنگی - لوئی دوفونس
آتلانتیک (۶۲۷۱۷۱) ۱۵ر۱۱- ۳۰ر۳- ۳۰ر۵- ۳۰ر۷- ۳۰ر۹
* دلباختگان جوان - رنگی - رومیناپاور - آلبانو
ریولی (۷۵۷۷۷۷) ۳۰ر۱۱- ۳۰ر۳- ۳۰ر۵- ۳۰ر۷- ۳۰ر۹
* ۱۸سالگان در آفتاب - رنگی - کاترین اسپاک
درایوین‌ونک (۶۲۲۵۵۷) ۴۵ر۷- ۴۵ر۹
ب.ب (۶۹۶۴۱) ۱۵ر۱۰- ۱۵ر۲- ۱۵ر۴- ۱۵ر۶- ۱۵ر۸ - ۱۵ر۱۰
بولوار (۶۰۲۹۲) ۱۱- ۳- ۵- ۷- ۹
* باغریبه‌ای در شهر - رنگی - دیوید همینگز - ساماتاایگار
گلدن‌سیتی (۶۱۳۲۶۹) ۱۵ر۱۱- ۳۰ر۳- ۳۰ر۵- ۳۰ر۷ - ۳۰ر۹
* این گروه‌بی‌آرام - سینماسکوپ - رنگی - فرناندوسانچو
کریستال (۳۳۷۶۷۵) ۳۰ر۱۰- ۳۰ر۲- ۳۰ر۴- ۳۰ر۶- ۳۰ر۸
* تسویه‌حساب - رنگی - نیکول‌ویلیامسون
شهرفرنگ (۶۲۷۶۲۸) ۱۵ر۱۱- ۳- ۱۵ر۵- ۳۰ر۷- ۴۵ر۹
* فریاد انسان ها - سهیلا - تاجیک - پروین‌غفاری
پلازا (۴۴۲۵۵) ۱۱- ۱- ۳- ۵- ۱۵ر۷- ۳۰ر۹
حافظ (۳۳۴۰۷۴) ۹- ۱۱- ۱- ۳- ۵- ۷- ۹
الوند (۳۵۶۵۳۸) ۱۰- ۱۲- ۲- ۴- ۱۵ر۶- ۳۰ر۸
ری (۲۲۵۷۸) ۹- ۱۱- ۱- ۳- ۵- ۷- ۹
کیهان (۹۵۷۳۶۰) ۳۰ر۱۰- ۳۰ر۲- ۳۰ر۴- ۳۰ر۶- ۳۰ر۸
مراد (۷۳۳۸۲) ۹- ۱۱- ۱- ۳- ۵- ۷- ۹
فردوسی (۳۳۵۷۸۴) ۳۰ر۱۰- ۳۰ر۲- ۳۰ر۴- ۳۰ر۶- ۳۰ر۸
پرسپولیس (۵۸۱۰۸۳) ۹- ۱۱- ۱- ۳- ۵- ۷- ۹
کارون (۹۵۱۰۶۵) ۱۰- ۱۲- ۲- ۴- ۶- ۸
قصر طلائی ۳۰ر۱۰- ۳۰ر۱۲- ۳۰ر۲- ۳۰ر۴- ۳۰ر۶- ۳۰ر۸
پانوراما (۷۹۳۵۷۰) ۹- ۱۱- ۱- ۳- ۵- ۷- ۹
* شغالها - رنگی - وتیست‌پرایس
دنیا (۳۳۳۸۱۲) ۳۰ر۱۰- ۳۰ر۲- ۳۰ر۴- ۳۰ر۶- ۹
* میوه گناه - فخرالدین - نیلوفر - میری
اونیورسال (۶۶۹۵۳) ۱۵ر۱۰- ۴۵ر۲- ۵- ۳۰ر۷- ۴۵ر۹
آسیا (۴۲۹۰۹) ۱۱- ۳- ۵- ۷- ۳۰ر۹
ایران (۳۳۶۳۵۴) ۳۰ر۱۰- ۳۰ر۲- ۳۰ر۴- ۳۰ر۶- ۳۰ر۸
میامی (۷۴۳۲۹) ۱۱- ۳- ۵- ۷- ۹
ماینا (۳۵۲۴۴۲) ۳۰ر۱۰- ۳۰ر۲- ۳۰ر۴- ۳۰ر۶- ۳۰ر۸
تیسفون (۹۵۸۸۸۲) ۱۰- ۱۲- ۲- ۴- ۶- ۸
آستارا (۸۴۰۲۲) ۳۰ر۱۰- ۳۰ر۲- ۳۰ر۴- ۳۰ر۶- ۳۰ر۸
اروپا (۳۰۳۱۷۹) ۱۱- ۳- ۵- ۷- ۹
مارلیک (۹۶۳۶۱۶) ۱۰- ۱۲- ۲- ۴- ۶- ۸
مونت کارلو (۷۹۷۴۱) ۱۱- ۳- ۵- ۷- ۹
* آدم وحوا - سینماسکوپ - رنگی - حبیبی - ناتاشا - کتایون
کاپری (۴۸۴۰۱) ۱۱- ۳- ۵- ۷- ۹
سیلورسیتی (۸۱۲۰۵) ۳۰ر۱۰- ۳۰ر۲- ۳۰ر۴- ۳۰ر۶- ۳۰ر۸
مولن‌روژ (۷۲۹۲۹) ۳۰ر۱۱- ۳۰ر۳- ۳۰ر۵- ۳۰ر۷- ۳۰ر۹
مهتاب ۴۷۷۷۷ ۳۰ر۱۱- ۳۰ر۳- ۳۰ر۵- ۳۰ر۷- ۳۰ر۹
شهوند (۳۵۴۰۴۰) ۱۰- ۳۰ر۲- ۴۵ر۴- ۷- ۱۵ر۹
رکس (۳۳۵۲۹۳) ۳۰ر۱۰- ۳۰ر۲- ۳۰ر۴- ۳۰ر۶- ۳۰ر۸
همای (۳۱۱۶۶۹) ۳۰ر۱۰- ۳۰ر۲- ۳۰ر۴- ۳۰ر۶- ۳۰ر۸
دیانا (۴۷۳۶۵) ۳۰ر۱۱- ۳۰ر۳- ۳۰ر۵- ۳۰ر۷- ۳۰ر۹
اسکار (۹۵۰۸۹۸) ۳۰ر۱۰- ۳۰ر۲- ۳۰ر۴- ۳۰ر۶- ۳۰ر۸
ارانوس (۲۷۹۷۱) ۱۱- ۱- ۳- ۵- ۷- ۹
شرق (۵۴۰۲۴) ۳۰ر۱۰- ۳۰ر۲- ۳۰ر۴- ۳۰ر۶- ۳۰ر۸
نپتون (۷۶۰۱۳۶) ۹- ۱۱- ۱- ۳- ۵- ۷- ۹
لیدو (۹۵۱۲۸۲) ۱۰- ۱۲- ۲- ۴- ۶- ۸
چرخ‌وفلک ۹- ۱۱- ۱- ۳- ۵- ۷- ۹
ژاله (۳۰۴۱۲۰) ۳۰ر۱۰- ۳۰ر۲- ۳۰ر۴- ۳۰ر۶- ۳۰ر۸
پاسارگاد (۷۹۲۷۸۲) ۱۱- ۱- ۳- ۵- ۷- ۹
* گلوله مرزی نمی‌شناسد - رنگی - جیمزاستوارت
دریا (۷۹۱۷۴۶) ۳۰ر۱۰- ۳۰ر۲- ۳۰ر۴- ۳۰ر۶- ۹
یک مرد و یک زن -سینما سکوپ - ایوموتتان
ماژستیک (۶۸۴۶۱) ۱۱- ۳- ۵- ۷- ۹
* وقتیکه آفتاب غروب میکند - رنگی - آلدوری
آریا (۳۳۹۸۸۴) ۱۱- ۳- ۵- ۷- ۹
* وحشی های جوان - برت لنکستر - تلی‌ساوالاس
پردیس ۹- ۱۱- ۱- ۳- ۵- ۷- ۹
* دانه های شن - سینماسکوپ - رنگی - استیومک‌کوئین
ناتالی (۹۵۴۵۳۴) ۳۰ر۹- ۳۰ر۱۲- ۳۰ر۳- ۳۰ر۶- ۳۰ر۹
* رئیس - رنگی - گریگوری‌پک
پارک (۳۳۹۶۳) ۹- ۱۱- ۱- ۳- ۵- ۷- ۹
* فانی - رنگی - لسلی کارون - هورست بوخهولتز
(۳۱۳۸۶۴) ۴۵ر۱۰- ۱۵ر۱- ۳۰ر۳- ۴۵ر۵- ۸- ۱۵ر۱۰
* ساعت ۳۰ر۱۰ صبح تابستان - رنگی - ملینامرکوری
گلدیس (۶۲۸۷۱۳) ۳۰ر۳- ۳۰ر۵- ۳۰ر۷
* سلطان قلبها - فردین - آذر شیوا
توسکا ۳۰ر۱۰- ۳۰ر۱۲- ۳۰ر۲- ۳۰ر۴- ۳۰ر۶- ۳۰ر۸
* گروه شکست‌ناپذیر - تنها شجاعان
البرز (۳۰۴۲۵۸) ۳۰ر۸- ۱۲- ۳۰ر۳- ۷- ۳۰ر۸
* زیبای پنجه‌طلائی - رنگی - دانیل‌رابرت
المپیا (۹۵۶۷۹۶) ۳۰ر۱۰- ۳۰ر۲- ۳۰ر۴- ۳۰ر۶- ۳۰ر۸
* بانی‌وکلاید - وارن‌بیتی - فی‌داناوی
تخت‌جمشید (۴۳۵۵۰) ۳- ۵- ۷- ۹

سانس انگلیسی
گلدیس ساعت ۳۰ر۹ فیلم (ساعت ۳۰ر۱۰ تابستان)
درایوین‌ونک ۴۵ر۷- ۴۵ر۹ فیلم (۱۸ سالگان در آفتاب)

B.K.D
دربازکن برقی بکد
باتضمین پنجساله
نقدا ۲۳۵ تومان
به اقساط ماهیانه بدون پیش قسط
۲۵۰ تومان
بوسیله تلفن سفارش دهید دستگاه در مدت ۲۴ ساعت نصب و تحویل میگردد
تلفنهای فروش : ۷۷۲۰۰۸ - ۶۲۸۷۷۴ - ۶۲۷۸۸۲
مرکز فروش و نصب ، شرکت بکد باشونیت محدود
خیابان پهلوی مقابل پارک ساعی شماره ۶۸۰
فروش کلیه فروشگاههای لوازم برقی و الکتریکی

فصل-فصل دریاست و قصرپوشاک
تنهافروشگاه مجهز پوشاک دریاست
خیابان فردوسی جنب فروشگاه‌فردوسی
تلفن ۳۳۹۸۹۹

هواکش هیتاچی
هوای ناسالم و کثیف بتدریج ایجاد مسمومیت های خطرناک میکند.
نصب هواکش هیتاچی
دراطاق خواب و پذیرائی صددرصد مسمومیت هوا را از بین میبرد.
نصب هواکش هیتاچی
۶ ساعت پس از اطلاع تلفنی شما

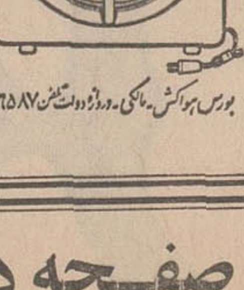

بورس هواکش . ماکی . دروازه دولت تلفن ۷۵۶۵۸۷

صفحه دل میگه ، دلبرمیاد . خانم مهستی پنجشنبه منتشرمی‌شود. سعدی جنوبی پاساژ رضاپور تلفن ۳۱۰۷۶۳ پارامونت.

آقای لوکنت رئیس مدرسه گرلاوین پاریس
به ایران آمد

عکس بالا عده‌ای ازهنرجویان را بامسیولوکنت و مادموازل‌لوکالونشان میدهد.

هفته گذشته آقای لوکنت رئیس مدرسه خیاطی گرلاوین پاریس باتفاق مادموازل لوکالو ممتحن‌آن مدرسه جهت‌انجام امتحانات‌خیاطی شعبه مدرسه گرلاوین پاریس (کاخ دانش) بتهران وارد شد و طی پنج روز با حضور نماینده وزارت آموزش‌وپرورش واستادان کلاسهای خیاطی کاخ دانش که شعبه مدرسه گرلاوین پاریس در تهران‌میباشد امتحان‌بعمل‌آوردند. مخصوص موفق بانجام امتحانات شامل باترن تیپ. طرح دوخت یک دست لباس دوخت کت و دامن و همچنین یک پالتو گردیدند.

کاخ دانش‌بافعالیت شبانه‌روزی برای توسعه و تکمیل کلاسهای مختلف خود موفق شده است نمایندگی مدرسه‌خیاطی گرلاوین پاریس راکه از معظم‌ترین‌مدارس خیاطی دنیا است اخذ و توسط استادان متخصص خود که همگی فارغ‌التحصیل مدرسه گرلاوین پاریس میباشد این‌مدت راتدریس نماید. هنرجویان پس از طی‌دوره همه ساله تعداد کثیری از هنرجویان خیاطی کاخ دانش پس از طی دوره‌های مقدماتی و عالی به‌اخذ گواهینامه رسمی مدرسه گرلاوین از پاریس میگردند.

۱ـ۱۶۵۲۸

پمپ صنعتی
برای مواد غلیظ و غلیائی تهروپ ـ تلفن ۳۱۲۴۸۳

انسکتیل

فرمان مرگ حشرات موذی، عالیترین و بیخطر ترین حشره‌کش جهان‌ساخت‌آلمان بامزایای‌منحصر بفرد برای انهدام مگس و پشه و سایر حشرات، وارد شد.
با مصرف انسکتیل تا مدت‌سه ماه از شر حشرات موذی ومزاحم در امان خواهید بود.
انسکتیل جهت مصرف درمنزل یا محل کار
یك بسته انسکتیل: سه ماه بهداشت خانواده
مرکز فروش کلیه داروخانه‌ها وسوپر مارکت های معتبر
۱ـ۵ آ ـ ۸۱۷۵

آگهی بصاحبان سهام

چون شرکت‌سهامی ایجادباغات کوی شاه برای صاحبان سهم اطلاعیه‌هائی خواهد فرستاد لذا تقاضا دارد که نشانی کامل خود را بدفتر شرکت مرقوم فرمائید.
اهواز ـ مدیر عامل شرکت. سرهنگ بازنشسته ستاد. احمد نوری فرد
آ ـ ۱۶۵۵۶

دانش‌آموز ممتاز

کیومرث‌صادقی نیار نی‌سا گرد ممتاز کلاس سوم دبستان حائری معدل ۱۸٫۱۸

آگهی مناقصه

شرکت دخانیات ایران یکهزار ودویست قطعه تیغ توتون بری‌مورد نیاز خود را سی‌انداف خرمشهر یا بندر شاهپوریابندر پهلوی‌یاتحویل مرکز جلفای ایران ازطریق‌مناقصه خریداری می نماید. داوطلبان شرکت‌در مناقصه‌میتوانند پیشنهاد های صریح و قطعی خود راباطلاع و رعایت کامل مشخصات وشرایط و مفاد طرح پیمان که از اداره معاملات خارجی این شرکت واقع در خیابان ایرانشهر شمالی دریافت و مبلغ هشتاد هزار ریال وجه نقد یا ضمانتنامه بانکی بعنوان سپرده شرکت در مناقصه ضمیمه پیشنهاد خود نموده تاساعت ۹ صبح روز ۲۴٫۴۹ مطابق باپانزدهم اوت ۱۹۷۰ به‌اداره دفترشرکت‌دخانیات ایران تسلیم نمایند. جلسه‌مناقصه در ساعت ده‌صبح همان روزدراداره معاملات خارجی تشکیل میشود. حضور پیشنهاد دهندگان یا نمایندگان آنان در جلسه مناقصه آزاد و شرکت درمناقصه به منزله قبولی کلیه شرایط مناقصه میباشد. سپرده نفر دوم تا قطعیت معامله با نفر اول آزاد نخواهد شد.
م‌الف ۲۸۰۵
شرکت دخانیات ایران
آ ـ ۱۶۴۷۴ ۱ـ۲

دانش‌آموزان ممتاز

دبستان دخترانه وپسرانه‌اعزازی
خیابان خواجه نظام‌الملك ده متری ارامنه تلفن ۷۴۶۵۱

صدیقه‌نورشاهی
دانش‌آموز ممتاز کلاس اول

فریبانادری
دانش‌آموز ممتاز کلاس اول

سودابه نودوشنی
دانش‌آموز ممتاز کلاس اول

خسرو تورانی
دانش‌آموز ممتاز کلاس اول

رسول خجسته شعار
دانش‌آموز ممتاز کلاس اول

شهپر شادمان
دانش‌آموز ممتاز کلاس دوم

داود نادم‌شفیعی
دانش‌آموز ممتاز کلاس دوم

شراره ببیامین
دانش‌آموز ممتاز کلاس سوم

رسول‌نادم شفیعی
دانش‌آموز ممتاز کلاس چهارم

دکتر آ. واندر. اس. آ مقیم برن سوئیس صاحب اختراع

«فنیلالکیلا مینوگانیدین» که در ایران بشماره ۵۶۹۳ بثبت رسیده است بهره‌برداری از اختراع مزبور را پیشنهاد میکند. برای کسب اطلاع بیشتر بدفتر وکالت دکتر حسن ستوده خیابان رشت ـ شماره ۹۸ مراجعه فرمایند.
آ ـ ۸۴۴۷

آگهی حراج

پست مهندسی دانشکده افسری تعداد ۱۱ قلم وسائل فرسوده از طریق حراج بفروش میرساند.
تاریخ حراج در ساعت ۹ صبح روز ۶٫۴۹ خواهد بود.
طالبین خرید میتوانند با مراجعه به پست مهندسی‌دانشکده افسری واقع در خیابان سپه نوع و شرایط وسائل را ملاحظه‌تا روز مقرر در حراج شرکت نمایند. ضمنا در مقابل جنس وجه نقد دریافت خواهد شدو هرگونه مالیات و عوارض بعهده خریدار می باشد. م‌الف ۲۷۲۵
پست مهندسی دانشکده افسری
۱ـ۳ آ ـ ۱۶۲۹۲

آگهی مزایده شهرداری داراب

شهرداری داراب باستناد موافقت انجمن شهرتعدادو دستگاه موتور ژنراتور بلاکستون انگلیسی ۱۸۰ اسب ۱۲۰ کیلوات و یکدستگاه موتور بهن‌کهلر آلمانی ۱۰۰ اسب ۶۰ کیلوات که هرسه دستگاه مستعمل ودر نیروگاه سابق برق شهرداری داراب موجوداست‌از طریق مزایده بفروش میرسد.
۱ـ حداقل قیمت مزایده پانصد هزاریال است.
۲ـ دستگاه های نامبرده یکجا فروخته میشود و تفکیك‌پذیر نیست.
۳ـ پیشنهاد دهندگان بایستی مبلغ بیست و پنج هزار ریال اسناد خزانه یا رسید بانکی بنام سپرده بحساب شماره ۴۹ شهرداری در بانك ملی ضمیمه پیشنهاد خود نمایند.
۴ـ برنده مزایده موظف است ظرف مدت یکماه موتور های خریداری رااز نیروگاه خارج و حمل نمایند.
۵ـ برنده مزایده بایستی بهای موتور آلات نامبرده نقدا پرداخت نمایند.
۶ـ پیشنهاد دهندگان بایستی پیشنهادات خود را تاآخروقت اداری روز چهارشنبه ۲۰٫۳٫۴۹ دریاکت سربسته ممهور بلاك که روی آن نوشته شده باشد راجع بمزایده دودستگاه ژنراتور بلاکستون ویکدستگاه بهن‌کهلر می‌باشد بدفتر شهرداری‌تسلیم ورسید دریافت نمایند پیشنهادات واصله عصر روز چهارشنبه ۲۰٫۳٫۴۹ باحضور کمیسیون مربوطه بازو قرائت وبرنده مزایده اعلام خواهدشد.
۷ـ به پیشنهاداتی که فاقد قبض سپرده است ترتیب اثرداده نخواهدشد.
۸ـحضور پیشنهاد دهندگان در جلسه مزایده‌آزادو شهرداری دررد و قبول یك یا کلیه پیشنهادات مزایده مختار خواهد بود.
۹ـ هزینه آگهی و هرگونه عوارض، هزینه دیگری که پیش‌آید بعهده برنده مزایده خواهد بود
۱۰ـ پیشنهاد دهندگان میتوانند همه‌روزه بدفتر شهرداری مراجعه و موتور های مزبور را ازنزدیك مشاهده نمایند.
شهردار داراب. سرهنگ قهرمانی
۱ـ۲ آ ـ ۱۴۳۰۸

شرکت
برودت
مرکزفروش ونصب انواع
سردخانه
ماشین‌آلات **سردسازی**
دستگاههای **تهویه**
حرارت‌مرکزی
ولوازم‌آن
نشانی
خیابان روزولت کوچه‌ثاقب شماره ۱۴ تلفن ۶۷۳۲۸

فصل دریا و فصل گرما را با اجناس انتخابی
فروشگاه بزرگ ایران
آغاز نمائید
پیراهن حوله‌ای زنانه ۴۵۰ ریال
مایوهلانکا پسرانه ۹۰ ریال
مایوبیکینی دخترانه ۱۵۰ ریال
مایو دخترانه تا ۱۶ سال ۲۵۰ ریال
سرویس حوله‌ای دریازنانه شامل پیراهن ساك کفش وکلاه ۱۵۰۰ ریال
مایوهلانکا گلدار زنانه ۳۵۰ ریال
کت حوله‌ای بچگانه از ۱۶۰ تا ۲۵۰ ریال
پیراهن حوله‌ای کوتاه دخترانه ۳۶۵ ریال
مایومردانه نایلونی ۱۵۰ ریال
کلاه حوله‌ای زنانه ۱۸۰ ریال
کت حوله‌ای مردانه ۴۵۰ ریال
ساعات کار: ۹ تا ۱۲½ و ۴ تا ۸½ شب
جمعه‌ها: ۹ صبح تا ۱ بعدازظهر
پارکینگ اختصاصی فروشگاه برای مشتریان عزیز مجانی است

مصاحبه پرویز نیك خواه درباره فعالیت‌های کمونیستی وسازمانهای دانشجوئی

رهبران حزب توده یکی از فعالین فدراسیون دانشجویان را زندانی کرده بودند

مهندس پرویزنیك خواه «نفروسط سمت راست» عصر دیروزدر یك مصاحبه تکان دهنده اقرار کرد که درگذشته راه خطا پیموده است. مصاحبه رادیو تلویزیون و مطبوعاتی نیك‌خواه که اینك‌متجاوز از ۵ سال است در زندان سیاسی بسر میبرد به درخواست خود او تشکیل شد و در آن نمایندگان مطبوعات خارجی نیز حضورداشتند. سئوال و پرسش‌های این‌مصاحبه برای‌خبرنگاران‌خارجی به‌انگلیسی ترجمه شد و جریان مصاحبه‌جمعا دوساعت بطول انجامید. این مصاحبه دراستودیوی شماره ۸ رادیو ایران انجام شد.

مهندس پرویز نیکخواه یکی از محکومین پرونده حادثه ۲۱ فروردین کاخ مرمر که در جریان‌حساس‌ترین محاکمه سیاسی ایران در دهه اخیر، در آذرماه ۱۳۴۴ به جرم پیروی از مرام اشتراکی و عضویت در حزب منحله توده و فعالیت های کمونیستی در اروپا هنگام تحصیل و دربازگشت بوطن بخاطر اقدام علیه امنیت کشور به ده سال زندان محکوم شد، دیروز در یك مصاحبه تکان دهنده اقرار کرد که در گذشته راهی خطاپیموده و «قربانی محیط ناسالم سیاسی و شکارگاه اختصاصی قدرت های‌جهان که با استقلال کشور های روبتوسعه مقابله میکنند» شده است.

نیك‌خواه بابیانی سرشار ازخلوص نیت وصمیمیت در عین متانت ووقاری توصیف ناپذیر بمدت نزدیك به دو ساعت عصر دیروز در استودیوی رادیو ایران با خبرنگاران مطبوعات ایران، نمایندگان مطبوعات خارجی و نمایندگان رادیو و تلویزیون‌ایران سخن گفت.

*** تمایلات کمونیستی**

پس از توضیحات مقدماتی آقای نیکخواه خبرنگاران‌خبرگزاری‌پارس- تلویزیون ملی ایران خبرنگاران مطبوعات داخلی و خارجی‌ونمایندگان خبرگزاریهای خارجی سئوالاتی مطرح کردند که آقای نیکخواه به یك یك آنها پاسخ داد.

جریان این سئوال و جواب‌ها از این قرار است:

س - شما درچه سالی تمایلات کمونیستی پیدا کردید؟

ج- از هنگامیکه برای تحصیل‌به اروپا رفتم و بیش از هیجده سال نداشتم.

س - درسن هیجده سالگی که برای ادامه تحصیل به اروپا رفتید آیا در آن هنگام تمایلات وسوابق سیاسی خاصی داشتید؟

ج- این نکات البته پنج سال پیش در جریان دوداگاه پی سرو صدا همه گفته شده است و چیزتازه‌ای نیست. من دردوران دبیرستان به عضویت سازمان جوانان حزب‌توده درآمدم و دو سه سالی در آن فعالیت میکردم.

س - چه انگیزه‌ای موجب شدکه عضو این سازمان شوید؟

ج- البته در آن سن عضویت در یك سازمان سیاسی نمیتوانست آگاهانه باشد. بیشترسبب‌بستگیهای خانوادگی و جریانهای سیاسی‌روز بود.

س - درخارج از کشور چه‌فعالیت هائی میکردند؟

ج- محیط سیاسی و اجتماعی برای دانشجویان ایرانی در خارج ازکشور وضعیت عجیبی دارد.

دانشجوی تازه وارد به‌علت‌اطلاعات اندك، احاطه ضعیف بزبان کشور خارجی، تنهائی و نبودن سرپرست، ضعیف بودن پیوندش با خانواده، بر اساس زمینه های ذهنی خود جهت گیری میکند و در واقع بیشتر به‌آن محیط واکنش نشان میدهد. تنهائی و دربدری دانشجویانی که‌می‌شناختم طبیعتا مرا به انجمن‌دانشجویان‌ایرانی کشاند. در آن هنگام، ۱۳۳۷، این انجمن جز محفلی برای دیدار نبود و جز سخنرانیهای ادبی و اجتماعی ما مربوط آن هم هراز گاهی کاری در آن انجام نمی‌گرفت.

البته بعدا که تعداد بیشتری دانشجوبه انگلستان آمد و تعداد انجمنها هم در شهر های دانشگاهی بیشتر شد، پیوند مشترکی بین‌آنها پدید آمد در آلمان و اطریش و تا حدی کمتر در فرانسه هم‌همین‌وضعیت رخداد. بعدها مجموعه اینها کنفدراسیون محصلین ودانشجویان ایرانی را در اروپا بوجود آورد و یکسال دیرتر یعنی سال ۴۰ سازمان دانشجویان ایرانی در امریکانیزباین کنفدراسیون پیوست.

*** مسائل‌سیاسی‌ودانشجوئی**

س - تجارب شما در موردمحافل دانشجوئی در خارج از کشور چیست؟

ج- **اشکال عمده در کار این سازمان های دانشجوئی که قراربود صنفی بماند موقعی پدید آمد که دیگر صنفی نماند. یعنی رفته رفته کمتر به مسائل دانشجوئی وبیشتر به مسائل سیاسی‌پرداخت باید در نظرداشت که حوادث‌سال های ۳۹ و ۴۰ درایران وبه‌خصوص حادثه اول بهمن در دانشگاه‌تهران دراین همه‌نقشی‌داشت‌وبعد دراروپا سازمان های سیاسی مثل‌قارچ از زمین روئیدند. چیزی شبیه‌بسال های ۳۰و ۳۱ درایران. سازمان های دانشجوئی بدل به میدان‌تاخت و تازاین سازمان هاشد.**

همه از دموکراسی میگفتندو کمتر کسی دمکراسی‌را رعایت می کرد. اوج این جنك در کنگره کنفدراسیون در پاریس به سال ۴۰ پدیدآمد. در همین هنگام‌بود که نماینده دانشجویان ایرانی در امریکا با تبلیغات فراوان برای اولین بار به کنگره می پیوست. اینجا دیگر از مسائل دانشجوئی حرفی نبود. همه‌چیز سیاسی شده بود و جهت‌گیری های مشخص. سال‌بعد در کنگره لوزان، یعنی آخرین کنگره‌ای که من‌شرکت داشتم ابتذال واقعی فرمان‌میراند. گروه های سیاسی‌وابسته به‌جبهه ملی کنفدراسیون را می‌گرداندند. سیمای صنفی کنفدراسیون ازمیان رفته بودوبنیانگزاران قدیمی آن کناره‌گرفتند و اکثرا امروز در ایران هستند و مشغول به کار می باشند.

*** همکاری دکتر شایگان**

س - شما گفتید که کنفدراسیون جهانی محصلین‌ودانشجویان‌ایرانی ازمسیر اصلی خود خارج شدو کاملاسیاسی گردید لطفا بفرمائید چه‌حوادث وانگیزه هائی کار کنفدراسیون را به‌اینجا کشاند.

ج- تاقبل از این‌حوادث‌گروه های‌سیاسی پشت پرده یکی‌حزب توده بود و دیگرجامعه‌سوسیالیست ها در اروپا. همزمان با حوادث سال های ۳۹و ۴۰ درایران‌پدیده جدیدی‌بانام قدیمی جبهه ملی و شاخه‌های متعددش سبز شد. آن هائی که در آن زمان در جریان فعالیت های سیاسی در خارج از کشور بودند میدانند که به چه ترتیب حضرات ترتیب کار ها را داده‌بودند وپست تقسیم میکردند. آقای دکتر شایگان در امریکا طی‌نامه‌ای به اولین هیئت‌دبیران کنفدراسیون همین موضوع را تاکید کرده‌بود و اوالبته باشاخه دیگر این جبهه ملی در امریکا همکاری می کرد.

عوامل‌وعناصری که هر یك وابسته به یکی‌از سازمان ها و دستجات سیاسی بودند خواستند از محل سازمان های دانشجوئی برای فعالیت های سیاسی استفاده شود.

نکته‌اساسی دیگراین است که فعالیت کنفدراسیون تاپیش از رفراندوم ششم بهمن از لحاظ سیاسی حدتی نداشت به‌خصوص هرگز نامی از شخص اول مملکت برده نمی شد. در کنگره‌لوزان اواخرسال ۴۱ نماینده سازمان دانشجویان ایرانی در امریکا که باید گفت مسافرت‌های پرهزینه‌ای انجام‌میداد با طرح قبلی برای‌اولین بار رسما وعلنا شاهنشاه را مورد حمله‌قرار داد.

و دیگر هیئت های نمایندگی برای اینکه عقب نمانند و متهم به محافظه کاری نشوند در این کار شرکت جستند. و باین‌ترتیب کنفدراسیون خودش را دشمن شاهنشاه نشان داد. روی این قضیه خیلی اصرار داشتند. البته‌سازمان‌ملی‌دانشجویان امریکا یسازمان دانشجویان ایرانی در امریکا کمك میکرد و من در زندان بودم که در روزنامه خواندم سازمان سیا به سازمان ملی دانشجویان امریکا کمك مالی‌می‌کرده است. بسیاری ازدانشجویان این‌سازمان البته به‌ایران آمده‌اند و مشغول کار هستند ولی برای تحریك یك سازمان دانشجوئی‌یکی دو نفر کفایت میکند.

*** حوادث ایران**

س - چه انگیزه‌ای موجب‌شد که بایران بیائید؟

ج- من در اروپا بحزب توده متمایل بودم. بعداز کنگره کنفدراسیون در لوزان خیلی‌نکات مورد تردید من بود. برای من گروههای سیاسی در اروپا همه دچار ورشکستگی بودند. اکثرایا هیچکدام استقلالی نداشتند. کار صنفی سازمانهای دانشجوئی هم که به ابتذال کشیده شده بود و کنفدراسیون رایك مشت‌آدم هوچی میگرداندند. در ایران هم‌حوادثی رخ داده بود. مسافرت بایران تنها علاج کار بنظر میرسید. شك نیست که من در آن هنگام شدیدا زیرنفوذ بحثهای ایدئولوژیك‌بین چین وشوروی بودم و مثل اکثر دانشجویان فعال سیاسی در خارج ازکشور - مثل آقای دکترسیاوش پارسانژاد -میپنداشتم که‌تنهاجنك های مسلحانه دهقانی میتواندایران را به راه نوئی بیندازد.

دراین فرصت این دست داد تا برای مطالعه مناطق روستائی باتفاق تنی چند از دانشجویان دانشگاه تهران به دره سه هزارو سفید رود برویم. البته باقالبهای فکری جنگهای چریکی و طبق دستورالعملهای پارتیزانی - که‌حالا بچگانه مینماید- در آن هنگام قریب به شش سال قبل ازسپاهیان بهداشت خانه های انصاف، خانه های فرهنك روستائی، شرکت‌های تعاونی، شرکت های‌سهامی زراعی اصلا صحبتی‌درمیان نبود. اصلاحات ارضی مراحل مقدماتی خود را طی میکرد و گروههای اول سپاهیان دانش روانه روستاها شده بودند یك نکته فقط برما مسلم شد. ستم وحشتناك مالکان ریشه‌کن شده بود.

تولید کشاورزی پیشرفتی نکرده بود. هنوز با همان ابزار قدیمی کار میکردند، هنوز آلوده‌به‌جهل و مرض بودند، اما یك نوع‌رهائی احساس میکردند. رهائی از شر مالك خیلی داستانها برای ما گفتند. تصورما از اوضاع دگرگون شد. این در تابستان سال ۴۲ بود. پائیز و زمستان ۴۲ من‌دربلوتکنیك تهران کار میکردم. مطالعه، گرچه هنوز هم در قالب های نظری‌بقول خود ما مارکسیستی بودمیخواست شکل تازه‌ای را بیابد که متاسفانه حادثه کاخ مرمر رخ داد. دنباله این مطالعات درزندان دنبال شدو نتیجه کلی آن همانست که می‌دانید.

گره فکری اساسی سه‌چیز بود. یکی ماهیت وجهت حرکت تحولات جدید در ایران. دوم رابطه بین تضاد های طبقاتی و همبستگی ملی و سوم که اهمیت‌تعیین کننده‌داشت ماهیت و نقش رهبری در ایران.

*** سیاست‌های خارجی**

س- نظر شما در توضیحاتتان به محیط سیاسی ناسالم در خارج از کشور اشاره کردید. لطفا توضیح بیشتری بدهید.

ج- البته اطلاعات من مربوط به شش‌هفت سال پیش است. اما به یقین میتوان گفت که در خارج از کشور وضع و جهت گیری سازمان های سیاسی به وخامت گرائیده است. اکثر این سازمان ها آگاهانه یا ناآگاهانه با حرکت جامعه ایران‌ناآشنا ودنباله‌رونظرات و سیاست های خارجی هستند. زود تحریك میشوند. هدف روشن و معینی جز البته انقلاب ندارند. گرچه بایدفهمیده‌باشند که‌تخریب هدف نمی تواند باشد اینست که واقعا برای سالم سازی آن محیط باید فکر های اساسی بشود. چون آن محیط برتفکرات شکل‌نگرفته دانشجویان که اکثرا حالت‌جنینی دارد اثر بسیار سوئی می تواند داشته باشد. اینکه دانشجویان بمسائل سیاسی علاقه نشان میدهند البته از شور و میهن پرستی آنها سرچشمه میگیرد. منتهی درعمل وسیله‌ای‌میشوند‌در خدمت‌تحریکات سیاسی که فقط دست های‌بیگانه ازآنها بهره‌برداری میکند.

*** شهادت آمار**

س- شمادر نامه‌ای‌که نوشته‌اید از پیشرفت هائی که‌در ایران‌انجام گرفته است صحبت کرده‌اید. باتوجه باینکه بیش‌از پنج سال است در زندان بسر میبرید نظر شما برچه اساسی بوده است.

ج- نکته جالبی است. بهمین سبب هم من تحلیل جامع ومفصلی نکردم و در توضیحات بعدی باین نکته اشاره شد. من فقط از کلی ترین حرکات جامعه ایران ونقش رهبری در زمینه های مختلف‌سخن گفته‌ام: اساس کار من آمار هائی بوده است که از طرف سازمان ملل متحد منتشر شده و همچنین مطالب و سخنرانی های مربوط به مسائل اقتصادی‌و سیاسی‌و اجتماعی جامعه. البته‌شخص ولنگار بهیچیك از اینها توجه ندارد و هرگونه‌آمار را اغراق آمیز و وسیله‌ای برای تبلیغات می‌پندارد غافل از اینکه پیش‌از آنکه این آمار ها از لحاظ تبلیغاتی بتواند مورد استفاده قرار گیرد برای‌گشایش مشکلات‌دولتی و بررسی طرح های ضروری است. در زمینه های روستائی از برادرم که افسرسپاهی است اطلاعات‌دست اولی دریافت میکردم. با این همه هرگز مطالبم را برحسب ارقام و آمار ارائه نداده‌ام و فقط به‌تحلیل شکل کلی حرکت جامعه ایران و تاکید برنقش رهبری‌اکتفا کرده‌ام.

*** مصاحبه درعراق**

س- بطوری که میدانید چندنفر از نمایندگان کنفدراسیون دانشجویان‌چندی قبل‌بعراق‌مسافرت کرده‌اند و با مقامات بعثی ملاقات و حتی در تلویزیون هم ظاهر شده و مصاحبه کرده‌اند نظر شما راجع باین اقدام چیست؟

ج- البته من در زندان بوده‌امو فقط این خبر رادر روزنامه‌خوانده‌ام. در مورد واقعیت عمل آنها جز این اطلاعی ندارم. اما در مورد کیفیت این کار یعنی تماس گرفتن با مقامات عراقی و کمك کردن به تشدید منافشات مرزی‌ایران‌و عراق انهم بسود عراق و الت دست‌حزب بعث شدن و در غایت آلت دست قدرتهای جهانی شدن عملی خطا بلکه فیچ است. اگر دانسته این کار را کرده‌اند وبروجوه کارشان آگاهی کامل داشته‌اندخیانت است بمنافع ملی.

هیاهوی عراق دیگر چیزروشنی است که سه‌وجه‌اصلی ان‌عبارتست از خودداری از حل صلح آمیز اختلاف مرزی با ایران، ادعا بر مالکیت خوزستان یا بر وجود خوزستان آزاد که نوعی بالکانیسم جدید است و دست زدن به کار هائی در این زمینه و نگرانی از صلح و امنیت درخلیج فارس بنظر من یك میهن پرست ایرانی آلت دست ایران نمیشود.

*** معابنه باواقعیات**

س- نظر شما در باره مصاحبه دکتر سیاوش پارسا نژاد که خود را بمقامات انتظامی معرفی کردو مورد عفو واقع شد چیست؟

ج- متاسفانه مصاحبه او رامن بشکلی ناکامل در روزنامه خواندم و از رادیو نشنیدم. شك نیست که در مقابله باواقعیات شجاعت نشان داده است. البته اگر من بجای او می‌بودم شاید قبلا پیش دیگر دوستان باز میگشتم‌وهمه را تعریف میکردم که دراین وسط تحریکات جنجالی خنثی شود. اما ظاهرا آن قدر از وضع قبلی خود می‌باید بجان آمده باشد و آنقدر اوضاع ایران ازآنچه‌تصور میکرده‌متفاوت بوده که تنها این راه را انتخاب کرده است. در دلیری و شهامت او نمیتوان شك کرد. مردی که اینهمه زحمت و مسافرت های خطرناك را بجان بخرد ازصداقت بهره‌مند است ومیداند چه‌میگوید.

*** قدرت واستقلال**

س - شما راجع به اوضاع داخلی ایران در مقاله خوداشاراتی کرده‌اید. ممکن است در باره‌چیز هائی چون سرمایه گذاری خارجی درایران، شرکت های سهامی زراعی و اصلاحات‌ارضی توضیحات بیشتری بدهید؟

ج- یك کشور رو به توسعه برای توسعه یافتن‌به سرمایه نیاز دارد. دراین هم شکی نیست که مستقل از تمام‌روابط جهانی‌نمیتواند توسعه یابد.

بنابراین سرمایه گذاری جزء ضروری جریان توسعه یافتن‌است. نکته اساسی اینست که‌این سرمایه گذاریها وسیله‌ای برای تسلط سیاسی و اقتصادی صاحبان آن سرمایه‌ها نشوندو استقلال‌اقتصادی و سیاسی کشوررا بخطر نیندازند. کسانی که‌نطق ها و بخصوص‌نطق مدیر عامل سازمان برنامه را در کنگره اخیر سرمایه گذاران امریکائی در تهران خوانده‌اند و نکاتی را که‌شاهنشاه در مصاحبه های‌مطبوعاتی‌دراین‌مورد فرموده‌اند بدقت مورد توجه قراردهند، خیلی زود درمی‌یابند که ایران ازموضع قدرت و استقلال سخن میگوید نه از ضعف. برای کشوری مثل ایران تنها طریق پیشرفت اقتصادی مناسبات اقتصادی‌هرچه گسترده‌تر با همه کشور های شرق و غرب است.

این درست همان چیزی است که دارد انجام‌میگیرد. البته این‌جریان خالی از کشاکش، تحریك و مبارزه نیست. خوب زندگی هم مبارزه است و همیجاست که تنها به مدد همبستگی ملی، تعاون‌و بیداری سیاسی میتوان این راه را بپیمود.

در مورد شرکت های سهامی زراعی که البته به همراه جهات دیگر توسعه‌در روستاها یعنی‌جهات فرهنگی و اجتماعی توسعه می‌یابد بنظر من راه درست ایجاد همین شرکت های سهامی زراعی است. چون دهقانان را به کار جمعی و مالکیت جمعی میکشاند. زمین‌در واحد های بزرگتری زیر کشت میرود و صنعتی کردن کشاورزی آسان‌میگرددو تولیدفزونی‌میگیرد. استقلال اقتصادی‌وهمچنین مدیریت مستقل این شرکتها که البته با ارشاد دولت پیش میرود میتواند رقابت اقتصادی‌سالمی‌را باعث گردد و بهمراه گسترش عدالت وتعاون میتواند جریان قدیمی تورم‌شهرها و فقر زدگی روستاها را عوض‌کند و اینها همه بدون کوتاه کردن قدرت فرون وسطائی مالکان بزرك وتغییرشدل‌ابتدائی تولیدکشاورزی میسر نمیگشته است و در اینجاست که‌اهمیت‌سیاسی‌واقتصادی‌اصلاحات ارضی کاملا روشن میشود. باز باید خاطر نشان ساخت که‌جریان پیشرفت آسان‌نیست. فرهنك‌قدیمی حاکم بر روستاها و میراث نظام کهنه و غیره همه موانع و منهیاتی بر سر راه بوده‌اند که تنها باکار خلاق و مداوم ممکن است از بین برود.

س - شما در مقاله‌تان راجع به آرمانهای انسانی چون دمکراسی سیاسی و اقتصادی سخن گفته‌اید بنظر شما چگونه میتوان به اینها رسید؟

ج- البته اینها را رهبر مملکت مطرح کرده‌اند. در حرف من‌چیز تازه‌ای نیست مگر خواستارشدن کوششی برای‌تحقق‌بخشیدن به‌این آرمانها. تایید همان هاست از زاویه‌ای دیگر. ایران یك کشور در حال توسعه است. شك‌نیست که‌مانندمکراسیهای غربی‌نمیتواند عمل کند و استاسا چنان وصعی برای ایران سم است. اما باید جهت حرکت رادید. جهت‌حرکت بسمت استقرار نهاد های توده‌ای است. این را شاهنشاه میخواهند. این را همه مردم آگاه به امور سیاسی واقتصادی‌ضروری میدانند. اما البته با تحریکات‌سیاسی وآلت دست شدن به سود قدرتهای‌جهانی باین هدفها نمیتوان رسید. باید به سالم سازی محیط‌سیاسی کمك کرد. گرایشهای مثبت اتخاذ کرد. طرحهای سازنده ارائه دادو زحمتهای سرصابی‌را که میراث‌دوران گذشته است ریشه‌کن کرد. همه اینها به کار و کوشش همه‌ای‌نیاز دارد و طبیعی است که هرکس به اندازه‌ای نه کار کند بهره میبرد. هراندازه ما به پیشرفت این‌جریان کمك کنیم، و تحریکات خارجی را خنثی کنیم زودتر به دمکراسی سیاسی و اقتصادی خواهیم رسیدو دراین جریان اندیشمندان بطوراعم و نویسندگان و هنرمندان طبیعتا نقش بسیار خلاقی میتوانند داشته باشند.

*** عکس‌العمل دوستان**

س - تصور میکنید که‌عکس‌العمل دوستان قدیمی‌تان در مورد این اقدام شما چیست؟

ج- البته آنها در نشان دادن عکس‌العمل مختارند. اما من میتوانم حدس بزنم که درباره کار من‌بطور سطحی‌قضاوت نخواهندکرد. من‌بسیار خوشوقت خواهم شدکه‌درباره‌مسائلی که مطرح کرده‌ام بحث وگفتگو کنم. شکی ندارم که بناگاه نمیشود از کسی که نحوه تفکر سابق مرادرباره ایران داشته است خواست که تغییر فکر دهد. بهمین جهت من چنین شخصی را به مطالعه‌ای همه‌جانبه‌تر دعوت میکنم و هرجا فرصت دهد از نظراتم شخصا دفاع خواهم کرد چون بدرستی آنها اعتقاد دارم.

س - با مطالبی که درباره کنفدراسیون دانشجویان گفتید این تصور پیدا میشود که در این‌جریان همه دانشجویان شرکت داشتند آیا واقعا چند در صد از دانشجویان خارجی‌شرکت‌داشتند.

ج- در حدود ۱۰ تا ۲۰ درصد از دانشجویان در اروپا در کار این کنفدراسیون شرکت میکردند. نظر من این است که باید در اروپا که از لحاظ سیاسی محیط ناسالمی‌است برای دانشجویان محیط سالمی‌بوجود آید و به وضع آنها رسیدگی شود چون حوادثی که در دهه اخیر در ایران روی داده در اروپا منعکس نشده است و دانشجویان‌ایرانی‌اطلاع کافی از و ضع میهن خود ندارند.

س- نقش شما در جریان حادثه کاخ مرمر چه بود؟

ج- من دردادگاه دوم از اتهام شرکت در حادثه کاخ مرمر تبرئه شدم.

س- آیا در زندان برای شما امکان مطالعه فراهم بود و آیا در زندان مواجه باشکنجه شدید و در جریان محاکمه بشما اجحافی شد؟

ج- موقعی که من در زندان قصر و بعد در زندان بروجردبودم‌دسترسی به کتاب روزنامه مجله و رادیو داشتم.

س - چه مجلات و روزنامه‌هائی را در زندان مطالعه می‌کردید؟

ج- روزنامه‌ها و مجلات ایرانی و همچنین مجلات علمی خارجی که آبونه بودم و برای من ارسال میشد. در جریان محاکمه که یك محاکمه پر جنجالی بود وهمه آن را میدانند این فرصت بدست آمد که‌یك‌زندانی سیاسی آزادانه از خود دفاع کند و روی اصل این دفاع بود که رای دادگاه اول شکست و از اتهام حادثه کاخ‌مرمر مبری شدم.

در مورد اینکه آیا در زندان با شکنجه و اجحاف روبرو شدم باید بگویم نه - زندانی من جریان عادی خود راطی کرد و با من همان‌رفتاری شد که بایك زندانی عادی میشود.

س- موقعی که از زندان بیرون آمدید آیا به خدمت نظام می - روید؟

ج- من طبق قانون از خدمت نظام وظیفه معاف شده‌ام.

*** بی اطلاع بودند**

س- آیا در کنگره لوزان‌موضوع انقلاب ششم بهمن مطرح نشد؟

ج- در اروپا برای دانشجویان این سئوال مطرح نبود برای این که آنها از جریان ایران بکلی بی اطلاع بودند. در آن کنگره کسی به منشورششم بهمن‌اشاره‌ای نکرد و هیچکس بحثی در باره اصلاحات ارضی و مفاد این منشور بمیان نیاورد. دانشجویان از این جریان بی اطلاع بودند و بیشتر بحث آنها روی مسائل سیاسی‌بود برای همین است که میگویم دانشجویان از اوضاع داخل کشور ما اطلاعات کافی ندارند.

*** زندانی رهبران حزب توده**

س- ممکن‌است‌بگوئید رضوانی که‌از طرف حزب توده زندانی‌شده بود در کجا بود؟

ج- دوست من آقای رضوانی بعلت اختلافات نظری با رهبران حزب توده برای بحث پیش آنها میرود آنها وقتی که پی میبرند اختلاف با رضوانی دارند بطور انفرادی سه روز او را حبس می‌کنند. رضوانی با زرنگی از شر آنها خلاص شده و به اروپای غربی برمیگردد. فکر میکنم در آلمان شرقی زندانی شده بود.

س- آیا کوششهائی که در بعضی کشورها برای منحرف کردن افکار دانشجویان ایرانی میشود هدفش جلوگیری از بازگشت آن ها به وطنشان نیست؟

ج- این مسئله فرار مغز ها از کشور های رو بتوسعه از مسائل روز است. البته من نمیتوانم‌اظهار نظر کنم در عمل مشاهده میشود که این نوع‌حرکات در خارج‌برای کمك بفرار مغز ها صورت می - گیرد.

س- اگر جنابعالی‌از زندان‌آزاد شوید از چه طریق میتوانید به مملکت خود خدمت کنید؟ آیا نقشه‌ای برای آینده دارید؟

ج- بنظرمن‌طرحهای مترقیانه‌ای در مملکت بمورد اجرا گذاشته شده نظیرشرکتهای تعاونی‌روستائی دمکراسی سیاسی و اقتصادی و خیلی طرحهای مترقی دیگر. من بسهم خودم از هیچگونه کوششی در راه اجرای این طرحهافروگذار نخواهم کرد وطی‌پیامی بدانشجویان ایرانی در این باره اشاره کرده‌ام.

س- آقای نیکخواه شمامطالب دیگر و یا پیامی دارید که در این مصاحبه مطرح بنمائید؟

ج- مطالب زیاداست که‌دراینجا فرصت بحث پیرامون آنها نیست. از جمله اینکه من‌برای دانشجویان ایرانی خارج از کشور پیامی دارم که آنرا دراختیار مطبوعات‌خواهم گذاشت و نامه‌های جداگانه‌ای‌نیز برای بعضی از دوستانم‌نوشته‌ام که اگر ارباب جراید مایل باشند آن ها را نیز به آنها خواهم داد.

پس از این مصاحبه من باز هم مطالبی‌دارم که‌در جرایدبچاپ‌خواهد رسید.

مصاحبه آقای نیکخواه ازساعت ۱۸ تا ۲۰ بطول انجامید. پیام و نامه‌هائیکه آقای نیکخواه به آنها اشاره کرد جداگانه چاپ شده است.

قابل توجه کلیه فرهنگیان کشور

بمنظور معاضدت و همکاری با فرهنگیان عزیز وخانواده آنان وبا موافقت‌اداره کل تعاون ورفاه‌معلم‌برنامه مسافرت۴۵روزگردش تابستانی در کشورهای‌اروپائی را که منحصرا اجرای آن‌بشرکت سهامی‌ایتال اکسپرس محول گردیده بشرح زیر اعلام میدارد.

۱- دیدار ازشهر های رم، سورنتو، ناپل، کاپری. پمپی، بارسلون نیس، ژنو، پاریس، لندن. آمستردام، هامبورك، فرانکفورت، وین، ونیز، تهران.

۲- هزینه کل مسافرت با احتساب هتل. صبحانه. وبلیط مسافرت باهواپیماهای Alitalia DC 9-Super DC 8 ونقل وانتقالات ازفرودگاهها بشهروبالعکس وعوارض فرودگاهها. راهنمای فارسی‌زبان.

جمعا ۵۸۳۰۰ ریال

تاریخ حرکت ۵-۱۰-۱۴ تیرماه ۱۳۴۹ خواهد بود.

برای کسب اطلاعات بیشترو ثبت‌نام منحصرا به اداره رفاه معلم وشرکت‌سهامی ایتال‌اکسپرس. خیابان شاهرضا شماره ۳۵۱ وتلفن های ۶۹۸۱۱-۳-۴۹۱۷۱ مراجعه فرمائید.

آ-۱۶۴۰۰۰۰

دبستان و دبیرستان

ایران‌فردا

افتتاح کلاسهای تقویتی واستخر شنارا از ۲۵ خرداد ماه تحت‌نظردبیران مجرب ومربی آزموده اطلاع‌میدهد.

خیابان بهار تلفن ۷۵۶۰۱۰ و ۷۵۶۸۲۲

۱-۳ آ-۱۵۳۹۶

ارمغان‌تربیت

باطلاع آن عده از اولیاء محترم‌که احتمالا کارت‌دعوت بدستشان نرسیده است میرساند.

جشن پایان تحصیلی از ساعت ۵ و نیم روز شنبه ۲۳ خرداد در تالار فرهنك برگزار میگردد.

پدران‌ومادران

برای اطفال خود در تعطیلات تابستانی نگران نباشید

دبستان‌وکودکستان‌شاندیز

بااستخر شنای مجهز وکلاسهای تقویتی وانگلیسی وسیله مربیان وآموزگاران ایرانی و خارجی مشغل شمارا حل مینماید.

ثبت‌نام همه روزه صبحها، ضمنا متولدین ۱۳۴۳ برای‌کلاس اول پذیرفته میشوند

شاهرضا جنب‌سینمارویال‌خیابان رامسر تلفن ۶۹۹۳۸

گروه فرهنگی ارمغان

کلاسهای تجدیدی وتقویتی ازاول تیرماه دایر است

برای کلاسهای روزانه دوره اول ودوم طبیعی‌وریاضی همه روزه ثبت‌نام مینماید.

آدرس: فرح شمالی خیابان تکش- تلفن ۷۶۰۰۴۷

دبستان ودبیرستان دین ودانش

(دخترانه اسلامی) قلهك جنب بانك عمران کوچه سیروس تلفن ۸۶۱۹۵

کودکستان حوا

برای سال ۴۹ - ۵۰ ودوره تابستانی ثبت‌نام مینماید.

تخت طاوس - شاه عباس جنوبی‌مقابل بانکملی

تلفن ۶۲۹۷۱۶

کلاسهای انگلیسی انجمن ایران وامریکا دوره تابستانی

ثبت نام برای دوره تابستانی کلاسهای فشرده که روزی دو ساعت هفته‌ای پنج روز تشکیل میشوند در روزهای شنبه ۲۳ خرداد برای کلاسهای شش به بالا ویکشنبه ۲۴ خرداد برای کلاسهای دو الی پنج و دوشنبه ۲۵ و سه‌شنبه ۲۶ خرداد برای دانشجویان جدید صبحها از ساعت ۸½ الی ۱۱ و بعدازظهر از ساعت ۲ الی ۴ بعمل خواهد آمد.

امتحان تعیین کلاس برای داوطلبان جدیددرروزهای پنجشنبه هر هفته انجام خواهد شد.

نشانی- خیابان وصال شیرازی تلفن ۴۷۴۳۸

آ-۱۶۶۵۲ ۱-۵

کلاسهای تجدیدی و تقویتی دبیرستان بوعلی‌سینا

از روز شنبه ششم تیرماه شروع میشود. همه روزه صبح و عصر ثبت نام میکند

خیابان شاه آباد تلفن ۳۳۵۰۴۴

یك کلاس مجانی انگلیسی در تابستان‌برای دانش‌آموزان ورود بکلاس اول دایر است.

آ-۱۶۳۷۶

کلاسهای زبان‌انگلیسی طاهری

برای کلاسهای زیر ثبت نام میکند:

۱- کلاسهای فشرده کنکور زبان هفته‌ای ۱۲ ساعت

۲- کلاسهای تجدیدی وتقویتی دوره اول ودوم دبیرستان (کتابهای وزارتی)

۳- کلاسهای مخصوص‌برای‌دانش‌اموزان دبستانها

۴- کتابهای پرزنت دی واکسفوردبرطبق برنامه مخصوص موسسه

ثبت‌نام همه روزه صبح وعصر

نشانی: خیابان پهلوی بالاتر از چهارراه امیراکرم کوچه ماه تلفن ۴۲۳۱۵

Westinghouse

یخچال وستینگهاوس آمریکائی: اماندارد

مراکز فروش: شرکت تعاونی کارکنان بانکها «کاربان»، شرکت تعاونی مرکزی راه‌آهن، شرکت تعاونی ثبت کل

مرکز پخش: مؤسسه کربل خیابان شاه مقابل سینما نیاگارا تلفن ۶۹۹۵۱

آگهی دعوت مجمع عمومی

باطلاع آقایان اعضاءمحترم‌با شگاه‌شکارچیان‌ایران میرساند مجمع عمومی سالیانه در تاریخ‌دوشنبه‌اول تیرماه ۱۳۴۹ ساعت۱۹ درمحل باشگاه تشکیل می گردد.

دستور جلسه - گزارش سالیانه و تصویب آن و انتخاب‌هیئت مدیره‌وبازرسان جدید.

آ-۸۵۴۷ هیئت‌مدیره باشگاه شکارچیان ایران

نتیجه انتخابات هیات رئیسه

شانزدهمین جلسه انتخاباتی انجمن جراحان پلاستیك و فك و صورت ایران در تاریخ ۴۹٫۳٫۲۴ باحضور اکثریت اعضاء انجمن تشکیل و نتیجه انتخابات هیئت رئیسه بشرح زیر میباشد:

۱- آقای دکتر سیروس اصانلو رئیس

۲- آقای دکتر مهدی بحری نواب رئیس

۳- آقای دکتر اکبر حامدنواب رئیس

۴- آقای دکتر محمود صالحی سردبیر

۵- آقای دکتر محمد عابدی‌پور خزانه‌دار

انجمن جراحان پلاستیك و فك و صورت ایران

آ-۸۵۲۱

آگهی مجمع عمومی عادی

از کلیه صاحبان سهام شرکت سهامی کاسپین گاز دعوت میشود که در ساعت ۵ بعد ازظهرروز چهارشنبه دهم تیرماه ۱۳۴۹ در محل شرکت واقع در خیابان سعدی جنوبی دوچه بانك تجارت خارجی پلاك ۵۹۴ حضور بهمرسانند.

دستور جلسه

۱- انتخاب بازرس شرکت

۲- تصویب ترازنامه سال ۱۳۴۸

۳- تقسیم سود بین صاحبان سهام

مدیر عامل شرکت سهامی کاسپین گاز

آ- ۸۵۲۵

آگهی دعوت سهامداران

مجمع همگانی عادی شرکت سهامی‌آترا در روز شنبه ۶تیر ماه ۱۳۴۹ درساعت ۵ بعدازظهر در محل شرکت واقع در خیابان شاهین کاشی ۱۳ تشکیل میشود. از سهامداران خواهشمند است با توجه بمواد اساسنامه در جلسه مزبور شرکت نمایند.

دستور جلسه

۱- استماع گزارش هیئت مدیره و بازرس راجع به عملیات سالیانه شرکت.

۲- رسیدگی و تصویب ترازنامه و بیلان سالیانه شرکت

۳- تعیین خط مشی عملیات آتی شرکت

۴- انتخاب بازرس

شرکت سهامی آترا

آ-۸۵۳۱

باوجود فروش فوق‌العاده فیلم «این گروه بی‌آرام» چون سینماهای نمایش‌دهنده تعهدی برای نمایش فیلمهای دیگر داشتند لذا آنرا تعویض نمودند و از فردا صبح

دومین هفته نمایش

این‌وسترن پرحادثه درسینما

کریستال

آغاز میشود

شون فلین
فرناندو سانچو
در فیلم سینماسکوپ و رنگی
این گروه بی آرام

آ ـ ۱۶۴۲۲

محمدعلی فرزام به حبس ابد محکوم شد

محمد علی فرزام که یك راننده تاکسی بنام الماس بدخشان را کشته و راننده دیگری را مجروح کرده‌بود، به حبس ابد با اعمال شاقه محکوم شد.

قاتل یك بار به اعدام محکوم شده بود که سال گذشته با جلب رضایت خانواده مقتول ازدیوانعالی کشور تقاضای اعاده دادرسی کرد وپس از پذیرفته شدن تقاضایش مجددا در برابر دادرسان دادگاه جنائی قرار گرفت.

این‌بارقضات شعبه پنجم دادگاه جنائی مرکز محمد علی فرزام را پس از سه روز سئوال و جواب عاقبت روز گذشته به اتفاق آراء محکوم به حبس ابد با اعمال شاقه ساختند.

محمد علی فرزام که تلاش او برای رهائی از مجازات یك بار دیگر به نتیجه نرسید، در آبان‌ماه سال ۱۳۴۰ مرحوم الماس‌بدخشان راننده یك تاکسی را با اسلحه کمری به قتل رساند ومتواری شد.

یك هفته بعد در همان هنگام که ماموران انتظامی در صدد دستگیری قاتل الماس‌بودند، فرزام قصد قتل راننده دیگری را کردو این راننده که «حسین قوام» نام داشت پس از این که چند زخم برداشت، خودرا ازچنك او رهانید وباتلاش فراوان او رادستگیر کرد وتحویل مقامات انتظامی داد.

با دستگیری «فرزام» پرونده او به دادسرای تهران فرستاده شد و وی در مراحل اولیه تحقیق به جرم خود اعتراف کرد و گفت که «الماس بدخشان» را او کشته است.

اعتراف کرد

با اعتراف صریح‌محمد علی‌فرزام بازپرس دادسرای تهران او را به جرم قتل بازداشت کرد.

دادستان تهران بر اساس تحقیقات بازپرس، از دادگاه عالی جنائی تقاضای مجازات اعدام کرد.

اینبفعه انکار کرد

وقتی محمد علی فرزام در برابر دادرسان دادگاه قرار گرفت برخلاف اعترافات صریح قبلی خود، قتل راانکار کردوگفت که اوقاتل راننده تاکسی نیست!

قضات‌دادگاه عالی جنائی که اولین محاکمه فرزام راانجام‌دادند پس‌از چندین جلسه محاکمه به داوری نشستند و به اتفاق آراء اورابه‌اعدام محکوم ساختند.

رضایت گرفت

باحکم‌دادگاه قاتل‌در پای‌چوبه دارقرارگرفت و خانواده‌وی تلاش خود را برای رهائی از مرك او به کار بردند و خانواده فرزام به‌وسائل مختلف با خانواده الماس بدخشان (مقتول) تماس گرفتندوعاقبت، سال گذشته‌موفق شدند که رضایت آنها رابدست آورند.

باجلب رضایت‌شاکیان خصوصی فرزام برای رهایی‌از مرك‌امیدی به دست‌آورد وطی نامه‌ای که به دیوانعالی کشورنوشت، تقاضای اعاده دادرسی‌کرد.

قضات دیوانعالی کشور به خاطراین که فرزام رضایت‌خانواده مقتول را در دست داشت‌باتقاضای اعاده دادرسی او موافقت کردند.

این بارپرونده به شعبه پنجم دادگاه جنائی مرکز ارجاع‌شدو قاتل در تمام مراحل تحقیق و آخرین دفاع خود در برابرقضات دادگاه‌خود رابی‌گناه‌دانست‌وگفت که قاتل شاختن اواتهامی بیش نیست.

هرلحظه در انتظار اعدام!

روزگذشته درسومین جلسه دادگاه فرزام به عنوان آخرین دفاع‌گفت: هفت‌سال خود را در پای‌چوبه‌دار حس می‌کردم‌و ازاین موضوع رنج فراوان می بردم و چهار ماه نیز در اطاق مخصوصی که‌برای محکومین باعدام درنظر گرفته‌اند، بسر می بردم و هرآن انتظار داشتم که‌بسراغم بیایندو مرابرای اجرای حکم اعدام پای چوبه‌دار ببرنداین خود برای من مجازاتی‌عظیم بود!

محمدعلی‌اضافه کرد: تمام نگهبانان‌زندان حسن‌اخلاق ورفتارم رادرمدتی که‌درزندان بوده‌ام تائید کرده‌اند که ضمیمه‌پرونده است.

پس از انجام آخرین دفاع‌قضات دادگاه‌واردشورشدند و بایك‌درجه تخفیف به خطراین که‌فرزام از خانواده مقتول رضایت گرفته‌بود، اورابه‌حبس ابد بااعمال شاقه‌محکوم کردند.

خلیل صابری سرایدارگاراژ «لواف» واقع در خیابان خراسان که دراین‌ماجرابقتل رسید.

متهم بقتل سرایدار گاراژ «لواف» اعتراف کرد

نظرعلی (متهم‌بقتل) یکباردرشمال توقیف شد وروز بعد، ازپاسگاه ژاندارمری به‌جنگل فرارکرد!

بازپرس دادسرای تهران شب گذشته پس‌ازاعتراف‌صریح‌متهم، ویرا بازداشت کرد

جوان نوزده ساله‌ای به اتهام قتل خلیل صابری سرایدار گاراژ «لواف» واقع در خیابان خراسان دستگیر شد.

این جوان که نظرعلی فرامرزی نام دارد، پس از ارتکاب قتل اتومبیلی را سرقت کرد و بطرف شمال براه افتاد. اما چون در رانندگی مهارت نداشت. بین‌راه تصادف کرد وماموربن اورا باتهام نداشتن‌گواهینامه بازداشت کردند.

*** جریان حادثه**

جریان این قتل از این قرار است: صبح روز شنبه شانزدهم خرداد ماه جاری بماموربن کلانتری چهارده اطلاع داده شد که خلیل صابری ۴۵ ساله سرایدار گاراژ «لواف» واقع در خیابان ری بطرز فجیعی بقتل رسیده وقاتل‌جنازه مقتول را پشت یکی از اتومبیلها مخفی کرده و خودش‌با یك‌اتومبیل متواری شده است.

ماموربن پس از بررسی نحوه قتل متوجه شدند که قاتل بمنظور سرقت وارد گاراژ شده و چون با مقاومت «خلیل» روبرو شده، ابتدا اورا با میله آهنی مجروح و سپس با کمربند خفه کرده است.

ماموربن کلانتری‌چهارده بکمك ماموربن اداره آگاهی جهت یافتن قاتل خلیل دست به اقدامات لازم زدند، تا اینکه دو روز قبل از نوشهر بکلانتری چهارده تهران اطلاع رسید که‌جوان نوزده‌ساله‌ای بنام نظر علی فرامرزی که با یك اتومبیل سواری از تهران بطرف نوشهر در حرکت بوده است،جلو قهوه‌خانه المده توسط ماموربن ژاندارمری دستگیر شده است بلافاصله سروان هوایدمعاون کلانتری و چند تن از ماموربن بطرف نوشهر حرکت کردند.

*** نحوه دستگیری**

گزارش خبرنگار ما حاکی است: هنگامیکه اتومبیل حامل نظر علی فرامرزی جلو قهوه‌خانه المده توقف میکند، چندنفر از کارکنان قهوه‌خانه متوجه میشوند که جلو اتومبیل نظرعلی برائر تصادف‌خرد شده است کارکنان قهوه‌خانه که به نظرعلی مشکوك شده بودند، جریان رابرئیس‌پاسگاه ژاندارمری المده اطلاع میدهند.

فرار متهم بقتل

رئیس پاسگاه ژاندارمری المده بسراغ «نظرعلی» می‌آید و از او میخواهد که گواهینامه رانندگی‌اش را ارائه دهد. اما «نظرعلی» به رئیس پاسگاه میگوید که گواهی‌نامه ندارد. رئیس پاسگاه نیز نظرعلی را باتهام نداشتن گواهی نامه به پاسگاه ژاندارمری میبردو صبح روز بعد، «نظرعلی» دور از چشم ماموربن موفق میشود که‌از پاسگاه ژاندارمری فرار کند و در داخل جنگل مخفی شود!

ماموربن‌ژاندارمری که ازجریان با اطلاع شده بودند، فورا محل مخفیگاه نظرعلی‌را محاصره کرده و پس از چند ساعت جستجوموفق میشوند که مجددا اورا دستگیر نمایند.

ماموربن ژاندارمری ضمن‌بازرسی از داخل صندوق عقب اتومبیل وی کت و شلواری را بدست می‌آورند و در یکی از جیب های کت اخطاریه‌ای بدست ماموربن می‌افتد که بنام «خلیل‌صابری» بوده است. ماموربن که در روزنامه خبر قتل خلیل صابری را خوانده‌بودند نسبت به نظرعلی بیشتر مشکوك شده و جریان را با او در میان میگذارند ولی نظرعلی منکر قتل خلیل میشود و ماموربن روز بعد «نظرعلی»راهمراه پرونده‌بدادسرای نوشهر میفرستند.

*** اعتراف نکرد**

نظرعلی در بازپرسی نیز حاضر باعتراف نگردید و ناچار جریان‌به ماموربن کلانتری چهارده تهران اطلاع داده شد.

ماموربن کلانتری چهارده روز گذشته نظر علی را از نوشهر تحویل گرفتند و به تهران‌آوردند بین راه یکی از ماموربن ضمن صحبت موفق شد، از «نظرعلی» اعتراف بگیرد.

لباس های خلیل با همان اتومبیل متواری شدیم. اما ماموربن گفته های «نظرعلی» راکه مدعی بود که به کمك یکی از دوستانش دست‌به چنین کاری زده‌است، قبول‌نکردند زیرا ماموربن‌معتقدند که «نظرعلی» جهت فرار از مجازات میخواهد پای یکی از دوستانش را به میان بکشد.

گزارش خبرنگار ما حاکیست که شب گذشته آقای دکترشریف بازپرس شعبه ۹ دادسرای تهران تحقیقات خود را از نظر علی‌شروع کرد و پس از خاتمه تحقیق «نظر-علی» رابااتهام قتل «خلیل‌صابری» سرایدار گاراژ «لواف» و سرقت اتومبیل بازداشت نمود.

هووهای اصفهانی متحد شدند و کتك مفصلی بشوهرشان‌زدند!

هووهای اصفهانی وقتی متوجه شدند به تنهائی ازپس شوهر خود برنمی آیند، با یکدیگر متحد شدند و با همکاری فرزندان خود بر سرشوهرشان ریختند و به بدبختی او را کتك زدند!

هووها سکینه و ام‌کلثوم نام دارند و همسران علی همائی میباشند.

آنها دیروز طی یك‌جلسه کوتاه اختلافات خود را کنار گذاشتند و تصمیم گرفتند علیه شوهر خود که بهیچ کدامشان خرجی کافی نمی دهد، جبهه واحدی تشکیل دهند.

پس از اتخاذ این تصمیم، دونفری برسر شوهر خود ریختند و کتك مفصلی به‌او زدند، جالب اینکه۵ فرزند این‌دوزن که‌اصغر ـ مرتضی ـ رضا ـ زهرا و معصوم نام دارند نیز به کمك مادران خود شتافته و شروع به‌کتك زدن پدرشان کردند!

علی همائی وقتی توانست خود را از چنك زنها و فرزندانش نجات دهد، به پاسگاه مرکزی ژاندارمری اصفهان رفت و علیه آنها شکایت کرد.

براساس شکایت وی پرونده‌ای تنظیم شدوبهمراه طرفین به دادگستری‌اصفهان ارجاع گردید.

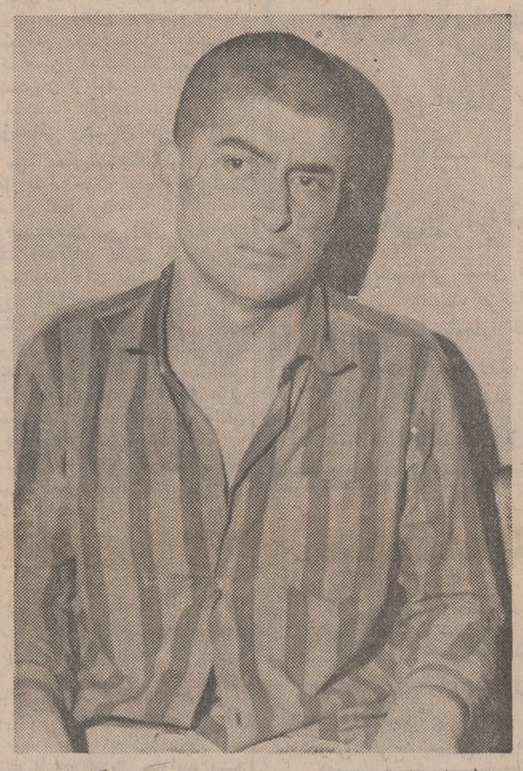

نظرعلی فرامرزی متهم به قتل سرایدار گاراژ

ازامشب درتراس چاتانوگا ـ ازامشب‌درتراس چاتانوگا ازامشب درتراس چاتانوگا ـ ازامشب‌درتراس

ازامشب درتراس

ازامشب درتراس

چاتانوگا

وآغاز برنامه‌مخصوص فصل تابستان

خواننده کمیك ـ بمب نشاط و شادی پام‌لی: ازپالادیوم لندن

(شو) فوق‌العاده جالب جینابارو: از امریکای جنوبی

(شو) مهیج سیرانو: از پاریس

وبالاخره: خواهران جینجر

رزرو میز تلفن های: ۸۹۲۵۹۸ـ ۸۹۲۵۹۷

ازامشب درتراس چاتانوگا ـ ازامشب‌درتراس چاتانوگا ازامشب درتراس چاتانوگا ـ ازامشب‌درتراس

کاشه کالمین

برای رفع:
گریپ و سرماخوردگی
سردرد ـ دندان درد
کمردرد ـ دردعضلات وتب
کاشه کالمین
بانیم قرن سابقه

از فرداصبح

در سینماهای

ازفردا صبح

ب.ب ـ سهیلا ـ نیاگارا

دختری فتان و آشوبگر، یکه و تنها بر جنگلی عظیم حکومت میکند تا اینکه پای بیگانگان به جنگل می‌رسد و آنگاه حادثه و ماجرا آغاز میشود... حوادثی که نظیرش را در هیچ فیلم دیگری ندیده‌اید.

کیتی سوان در فیلم رنگی. وایداسکرین

گانگالای زیبای جنگل

باشرکت:
انجلو اینفانتی
تیفانی اندرسون
جف تانگن

محصول مشترک:
ایتالیا ـ فرانسه ـ آمریکا

بعد از موفقیت درخشان برنامه کمدین محبوب

نورمن ویزدوم

شکوفه‌نو

برای پاسخ به محبت‌های بی‌شائبه مشتریان‌محترم بار دیگر یك برنامه جالب‌وبی‌نظیر عرضه مینماید.

امشب

درسالن تابستانی

ترزا

TEREZA

مشهورترین خواننده بین‌المللی از فرانسه بمدت فقط دو هفته

یوکوگاریدو

گل سرسبد بزرك ترین سیرك‌های جهان دریك‌برنامه خارق‌العاده بانضمام چهار ساعت برنامه جدید و ...

سوسن

خواننده برگزیده مردم

تلفن های‌رزرو ۹۵۳۰۳۳و ۹۵۴۰۴۴

ازامشب

عظیمترین رویداد تاریخ سینمای ایران

ازامشب

کاپری ـ سیلورسیتی (قلهك) ـ مولن‌روژ ـ دیانا ـ مهتاب
رکس ـ شهوند ـ نپتون ـ لیدو ـ رنگین کمان ـ ژاله
همای ـ اسکار ـ پاسارگاد ـ ارانوس ـ چرخ‌وفلك ـ شرق

حبیبی ـ ناتاشا در فیلم

آدم و حوّا

کارگردان: امیرشروان
فیلبردار: احسانی
سینماسکوپ رنگی
محصول: استودیومیثاقیه

باشرکت: فرشید فرزان نرسی حبیب‌الله بلور مینا سرکوب اسدالله یکتا و کتایون

مجالس ترحیم

بانهایت تاثرو تاسف درگذشت ناگهانی جناب آقای کامران میرزا دولتشاهی سفیر شاهنشاه آریامهررا به‌اطلاع عموم میرساند.

مجلس ترحیم مردانه آن شادروان از ساعت ۹الی۱۱ صبح روز پنجشنبه ۲۱ خرداد ماه جاری درمسجد سپهسالار برگزار میگردد.

وزیر امور خارجه -اردشیرزاهدی

بانهایت تاسف درگذشت آقای کامران دولتشاهی‌سفیر سابق شاهنشاه آریامهردر کشور (اندونزی)ومنسوب نزدیک آقای عنایت‌الله مستوفی دادیار دادسرای انتظامی قضات را باطلاع میرساند:

مجلس ترحیم آن شادروان از ساعت ۹تا۱۱ روز پنجشنبه ۲۱خرداد در مسجد سپهسالار برگزار خواهدشد.

وزیر دادگستری

آ_۸۵۵۷

درگذشت ناگهانی جناب آقای کامران دولتشاهی سفیر شاهنشاه آریامهر را که منسوب نزدیك آقای مستوفی‌دادیار دادسرای انتظامی قضات می باشد باطلاع عموم همکاران می رساند. مجلس ختم فقید سعید روز پنجشنبه از ساعت ۹تا۱۱ در مسجد عالی سپهسالار منعقد خواهد بود.

دادستان انتظامی قضات - یحیی ستوده

آ_۸۶۴۵

خانواده‌های: دولتشاهی ، ضرابی ، ناعم ، وزیری ، یاسمی ، حقیقی ، زنگنه ، جهانسوز ، فرهمند ، خالقی ، دانکن ، مستوفی ، کشاورز ، باوند ، پیشداد ، خانه‌خراب هیربد ، برومندان ، محرز ، نوزادی ، اسفندیاری ، سهراب مشگین ، خاتم ، شهلائی ، هنجنی ، ظلی ، سپهری ، روشن خزاعی ، پلاسید ، ایزدی ، البرز ، پویانی .

باندوه فراوان وتاثربی‌پایان درگذشت شادروان **کامران** دولتشاهی سفیرشاهنشاه آریامهر را باطلاع کلیه بستگان‌و دوستان و کرمانشاهیان مقیم مرکز میرسانند. مجلس‌ختم فقیدسعید از ساعت ۹تا۱۱ صبح روز پنجشنبه ۲۱ خردادماه ۱۳۴۹ در مسجد عالی سپهسالار و ختم زنانه در خانقاه صفی‌علیشاه از ساعت ۹تا ۱۱ همانروز منعقد خواهد بود.

آ_۸۴۶۵ ۲۲

با نهایت تاسف فوت مرحومه **بانوایپکچی** را باطلاع کلیه دوستان و آشنایان میرساند. مجلس یادبود آن شادروان روز پنجشنبه ۲۱ر۳ر۴۹ ساعت ۹تا۱۱صبح درمسجد جامع بازار ومجلس ختم‌زنانه عصر همانروز ۵تا۷ در منزل آن مرحومه واقع در چهارراه گلوبندك گذرمستوفی پلاك۹۱ برگزار میشود.

الاحقر حاج‌محمد صدر صدرائی ، حبیب‌اله‌اویسی ، محمد ایپکچی ، دکترمحمدملك، علی اویسی، محمداویسی، احمد رجستری ، حسین حقایقی ، محمد عفیفی ، مهدی کاتوزیان ،جعفردانش‌کوش،احمددانش‌کوش،محسن‌صدرائی، هادی تقوی‌نژاد ، تقی گل‌دوست ، احمدمدیر ، علی‌اصغر صائبی ، سرهنك علی‌اصغر عرب ، مهدی امینی ، رضا اولیائی ، محسن فخرائی ، محمد نوروزی ، رحیم دادرس ، قاسم دانش‌کوش ، غلامحسین علاقبند .

آ_۸۵۵۹

بعموم بازماندگان آن‌مرحومه مصیبت وارده‌را تسلیت‌میدهیم

بانهایت‌تاسف‌درگذشت شادروان **سرگردمهندس احمد** نیامری ، افسربازنشسته‌ارتش شاهنشاهی راباطلاع‌میرساند مجلس‌ترحیم آنمرحوم از ساعت۴تا۶ بعدازظهر روزپنجشنبه ۲۱ خرداد در مسجد حاج‌حسن واقع‌درخیابان‌ارامنه شاهپور برگزار می شود ضمنا هزینه‌ترحیم زنانه‌بمصرف امور خیریه خواهدرسید.

خانواده‌های : نیامری ، نظر ، برآسود ، شریف‌بیگی، میرزابزرك،وطن‌آبادی.دهدشتی وخانواده های وابسته .

آ_۸۵۰۱

بعموم بازماندگان آنمرحوم مصیبت‌وارده را تسلیت میدهیم

بانهایت تاثرو تاسف درگذشت شادروان **بانو صدیقه مقومی تهرانی** مادر همکار گرامی سرکار خانم مقومی تهرانی و مادر همسر همکار ارجمند جناب آقای دکتر یمینی شریف مدیر محترم موسسه روش‌نو را باطلاع همکاران فرهنگی میرساند.

مجلس ختم آن شادروان از ساعت ۵ونیم تا ۷ونیم بعداز ظهر پنجشنبه ۲۱ خرداد ماه در منزل آقای یمینی‌شریف (خیابان قدیم شمیران نرسیده به پمپ بنزین تجریش کوچه صالح کاشی ۱۲۰) منعقد است.

انجمن ملی هم‌آهنك

آ_۱۶۷۷۶

بانهایت تاثر و تاسف فوت **بانو صدیقه مقومی تهرانی** مادرهمسر عزیزم‌بانو توراندخت‌مقومی‌تهرانی مدیر دبستان و کودکستان روش‌نو دختران را به اطلاع خویشان و دوستان میرساند. مجلس ختم زنانه و مردانه آن مرحومه ساعت ۵ره تا ۷ر۵ بعدازظهر روز پنجشنبه بیست ویکم‌خرداد ماه در منزل مسکونی آن مرحومه واقع در جاده قدیم شمیران نرسیده به پمپ بنزین تجریش کوچه صالح انتهای کوچه‌دست چپ کاشی ۱۲۰ برگزار خواهد شد.

عباس یمینی شریف

آ_۸۵۳۳

✝

بدینوسیله باطلاع میرساند که بانهایت تاسف وتاثر **آقای مهندس شاهوارش هاریطونیانس** مدیر شرکت کندوان و برادر دوست عزیز ما آقای مهندس هراند هاریطونیانس که از مهندسین مجرب و یکی از پیش کسوتان شرکتهای ساختمانی بود و زحمات زیادی د راین راه کشیدند و آثار گرانبهائی از خود بیادگار گذاشتند دارفانی را وداع گفت سندیکای شرکتهای ساختمانی خودرا در این مصیبت سهیم وشریك میداند واز خداوند متعال خواستار است که روح پر فتوح آن فقید سعید را قرین رحمت فرماید و ببازماندگان او صبر جمیل عطا نماید. هیئت مدیره سندیکا بهمسرایشان خانم هاریطونیانس و جناب آقای مهندس هراندهاریطونیانس وکلیه خاندانیکه داغ این مصیبت را تحمل میکنند و همچنین بمدیران و کارکنان شرکت کندوان تسلیت میگوید. ضمنا مجلس یاد بودی در روز جمعه ۲۲ خرداد ماه از ساعت ۹الی ۱۰ صبح در کلیسای ارامنه خیابان قوام‌السلطنه برقرار است

هیئت مدیره سندیکای شرکتهای ساختمانی

بدینوسیله باطلاع دوستان و همکاران میرساند که در روز جمعه ۲۲ خرداد از ساعت ۹صبح الی۱۰ مجلس یادبودی برای مرحوم **مهندس شاهوارش هاریطونیانس** درکلیسای‌ارامنه واقع در خیابان قوام‌السلطنه برگزار میگردد برای‌شادی‌روح آن مرحوم و تسلی بازماندگان شرکت فرمائید.

شرکت کندوان

به اطلاع دوستان و همکاران میرساند. در روز جمعه ۲۲ خرداد ماه از ساعت ۹صبح الی ۱۰ مجلس یادبودی‌برای دوست سی‌ساله‌خودمان مرحوم‌مهندس‌شاهوارش هاریطونیانس در کلیسای ارامنه خیابان قوام السلطنه برقرار است برای ابراز همدردی وتسلی بازماندگان آنمرحوم شرکت فرمائید.

مهندس عبدالحسین خلیلی، مهندس پرویز خورسند ، مهندس عباس اژدری ، مهندس ضیاء مسعودی ، مهندس ضیاءالدین امیرمعزی، علی اسدی ، مهندس آلدو صرافیان، مهندس علی فرهمند رضوی، مهندس واروژ کورغیان .

باطلاع فامیل و دوستان میرساند در روز جمعه ۲۲ خرداد ازساعت ۹صبح‌الی ۱۰ مجلس یادبودی از مرحوم شادروان مهندس شاهوارش هاریطونیانس در کلیسای ارامنه واقع‌در خیابان قوام‌السلطنه برگذار میشود با شرکت خود روح آن فقید سعید را شاد تسلی خاطر بازماندگان آن مرحوم خواهید شد.

آئیدا واندره هاریطونیانس. هراند هاریطونیانس و بانو دکتر گاگیك هواکمیان. نوریك هاریطونیانس

آ_ ۸۴۶۹

بعموم بازماندگان آنمرحوم مصیبت‌وارده‌را تسلیت میدهیم

بسمه‌تعالی

بانهایت تاسف درگذشت آقای **محمد حسن‌اکتائی** (گیوه‌چی)فرزند مرحوم حاج‌محمد مهدی ارباب کاشانی‌را که مردی‌باتقوی و خیر خواه‌بوده‌است باطلاع میرساند مجلس ترحیم آنمرحوم از ساعت ۵ تا ۷بعدازظهر روز پنجشنبه ۲۱ خرداد ماه در مسجد مجد منعقد می‌باشد.

الاحقر حاج‌سیدضیاءالدین استرآبادی ، الاحقر حاج سیدمحمد فیروزآبادی،الاحقر حاج‌شیخ‌حسن‌ظهیری .

بانهایت تاسف‌بدینوسیله درگذشت مرحوم **محمد حسن اکتائی** که‌از صاحبمصبان‌صدیق‌وعالیقدراداره کل ثبت‌احوال بودند باطلاع‌میرساند مجلس ختم آن مرحوم روز پنجشنبه ۲۱ر۳ر۴۹ از ساعت ۵الی ۷بعدازظهر در مسجد مجد منعقد می‌باشد.

اداره کل ثبت‌احوال

۱۶۵۸۲_۱

بانهایت تاسف‌و تاثر درگذشت شادروان **محمد حسن اکتائی (گیوه‌چی)**فرزند مرحوم حاج‌محمدمهدی کاشانی‌وبرادر آقای حسینعلی گیوه‌چی‌راباطلاع‌میرساند.

مجلس‌ترحیم مردانه وزنانه از ساعت ۵تا ۷بعدازظهر روز پنجشنبه ۲۱خرداد ماه در مسجد مجد برقراراست.

خانواده های : گیوه‌چی ، اکتائی ، ایماء ، پوستچی ، کاشانی ، شاکری ، نیکخو ، فخار ، بهتاج ، جهانبانی ، پزشکیان ، ظهیری ، کاشانی‌پور ، فیروزآبادی ، طرشتی‌نژاد، ترقی ، قاضی ، فخرائی ، بهنیا ،جلیلوند ، مرعشی ،شمیرانی، حمیدی ،صبور.

ضمنا مراسم شب هفت آنمرحوم از ساعت ۵ تا ۷ بعد از ظهر روز جمعه ۲۲خرداد ماه در مسجد فیروزآبادی (شهر ری)برقرار می‌باشد.

آ_۱۶۵۸۰

مصیبت‌وارده رابه‌بازماندگان آنمرحوم بویژه‌آقایان گیوه‌چی‌وغلامرضاایماتسلیت‌میگوئیم.

بانهایت تاسف وتاثرفوت فرزند دلبندم **مهوش کامران رفیعیان** راکه دراثر سانحه اتومبیل در لندن بوقوع پیوسته باطلاع میرساند. بعلت تاثرات روحی از تشکیل مجلس ترحیم و هفته خودداری و هزینه آن به امور خیریه‌اختصاص یافته از دوستان و آشنایان که در مراسم تشییع وتدفین آن شادروان قدم رنجه فرموده‌اند کمال تشکر وسپاسگزاری دارم.

مادر داغدیده- عفت رفیعیان (تهرانی)

آ_ ۸۵۴۹

حادثه ناگوار را بعموم بازماندگان آنمرحومه‌تسلیت میدهیم.

خانواده های : افشار .بلوهر . اخباری . میرجلالی . فیاض.منش . کسمائی .خلیلی . بنی‌صدر .نجمی .یزدی. بهبهانی . صبوری. ضیائی . طباطبائی .رصائی .نظیری .

بانهایت تاسف‌درگذشت **بانوکبری افشار** همسرمرحوم حاج‌محمدعلی افشار را باطلاع دوستان و آشنایان میرسانند. مجلس ختم مردانه وزنانه از ساعت ۹تا۱۱ صبح روزپنجشنبه ۲۱ خرداد در مسجدالجواد واقع‌در میدان ۲۵ شهریور برگزار میشود. مراسم هفت نیز از ساعت ۵تا۷ بعداز ظهر همانروز در ابن‌بابویه مقبره خانگی‌پور برگزار میگردد.

آ_۸۵۶۱

بعموم بازماندگان آن‌مرحومه مصیبت وارده را تسلیت‌میدهیم

بانهایت تاثر درگذشت شادروان **بانو منیرالسادات‌مظاهری** (دل‌آسا) راباطلاع خویشاوندان و دوستان میرساند. مجلس ترحیم مردانه روز پنجشنبه ۲۱ ماه جاری از ساعت ۴ تا ۶ در مسجد قائم سعدی شمالی و مجلس زنانه در روز جمعه ۲۲ر۳ر۴۹ از ساعت ۴ تا ۶ در منزل علی‌اکبر بادرامپورخیابان آیزنهاور خیابان بهبودی چهارراه نصرت . خیابان محسنیه کوچه داوری شماره ۶ منعقد است.

خانواده های : بادرامپور . مظاهری . دل‌آسا . الهی قمشه . دربانی . تربتی . مفیدی . امیری. سیادت‌پور. خارکن. حاجتی . نیکدل . آذری‌پور . کاتوزیان . شجاعی . تفرشی . مهرآوری . آصفی

آ_۸۶۴۳

بعموم بازماندگان آن مرحومه مصیبت وارده را تسلیت میدهیم

بانهایت تاثر و تالم درگذشت ناگهانی **بانو ملیحه صبیه** آقای رضی هاتف را (در آلمان) باطلاع دوستان و آشنایان میرساند. مجلس ختم مردانه روز جمعه ۲۲ خرداد ماه ازساعت ۹الی ۱۱ صبح و ختم زنانه از ساعت ۱۱الی ۱ بعد از ظهر همان روز در مسجد خانقاه خیابان صفی‌علیشاه منعقد میباشد.

خانواده‌های : هاتف . اتحاد . طلوع . رضا الهی .کمالی. فرزامیان . فخرزاد . فولادگر . موقر تبریزی . باذلی . شیخ زنوزی . مقدسی . ذبیحی . فرجی . ریاضی .

آ_۸۵۴۵

بعموم بازماندگان آنمرحومه مصیبت وارده را تسلیت میدهیم.

ان الی ربك‌الرجعی

باکمال تاسف درگذشت مرحومه مغفوره **بانو مرضیه سلطان محلاتی نجفی** متعلقه مرحوم حاج محمدجعفر نجفی و والده مکرمه آقایان حاج عبدالحمید نجفی و اخوان محترم راکه از بانوان متدینه و باتقوی بوده باستحضار عموم‌مومنین بالاخص آشنایان میرساند. مجلس ترحیم آن مرحومه روز پنجشنبه ۲۱ خرداد ماه از ساعت ۴ الی ۶ بعد از ظهر در مسجد ارك منعقد است.

الاحقر بهاءالدین محلاتی . الاحقر سید علی اصغر خوئی . العبد یحیی نوری

بانهایت تاسف درگذشت شادروان حاجیه **بانومرضیه محلاتی نجفی** مادر گرامی آقای ابوالقاسم نجفی استادیار دانشکده شیمی دانشگاه صنعتی آریامهر را باطلاع‌میرساند مجلس ختم آن شادروان روز پنجشنبه ۲۱ خرداد ازساعت ۴تا۶ بعدازظهر در مسجد ارك منعقد خواهد بود.

نیابت تولیت عظمی دانشگاه صنعتی آریامهر

باکمال تاثر درگذشت شادروان **حاجیه بانو مرضیه‌محلاتی نجفی** مادر گرامی آقای دکتر ابوالقاسم نجفی استادیار دانشکده شیمی دانشگاه صنعتی آریامهر را باطلاع‌میرساند مجلس ختم آن شادروان روز پنجشنبه ۲۱ خرداد ازساعت ۴تا۶ بعدازظهر در مسجد ارك برپا خواهد بود.

دانشکده شیمی دانشگاه صنعتی آریامهر

بانهایت تاسف درگذشت مرحومه مغفوره **بانو مرضیه سلطان محلاتی نجفی** مادر عزیز اینجانبان عبدالحمید نجفی و اخوان را باطلاع بستگان و دوستان میرساند. مجلس‌ترحیم آن مرحومه از ساعت ۴ الی ۶ بعداز ظهر پنجشنبه ۲۱ خرداد ماه در مسجد ارك منعقد خواهد بود.

خانواده های : نجفی . مصدق . سبزواری . محلاتی . البرزی . نوری . پیش‌بین . زرگرونا. حدادپور . اولیاء . بغدادی . بیریا . صالح‌زاده . نظریان

آ_۸۵۹۹

بعموم بازماندگان آن مرحومه مصیبت وارده را تسلیت میدهیم

باندوه فراوان درگذشت مرحوم **صمد صابونی** راباطلاع خویشان و آشنایان میرساند مجلس تذکر آن مرحوم روز شنبه ۲۳ خرداد ماه جاری از ساعت ۴ تا ۶ بعداز ظهر در مسجد مجد برپا خواهد بود و مجلس تذکر زنانه در روز و ساعت مذکور در همان مسجد برگزار خواهد شد.

خانواده های : صابونی . فیروزنیا . بهروان . صبوریان. یمینی . صارمی . مهدوی . بهنیا . امین‌پور . طالقانی .زند. قهاری . پورمند . پیروزرام . فتاحی . حریری . شبستری . بیات ماکو . قاضی‌بیات . مونك . اشمیت . فرینسل

آ_۱۶۸۲۸ ۱_۲

کارمندان و کارکنان شرکت سهامی کارخانه الیزابت

بانهایت تاسف فوت رئیس هیئت مدیره شرکت، مرحوم **صمد صابونی** را باطلاع دوستان و آشنایان میرسانند مجلس ختم آن مرحوم روز شنبه ۲۳ خرداد ماه جاری از ساعت ۴ تا ۶ در مسجد مجد برگزار می گردد.

آ_۱۶۸۲۸ ۱_۲

بعموم بازماندگان آن مرحوم مصیبت وارده را تسلیت میدهیم

بانهایت تاسف وتاثر درگذشت مرحوم خلدآشیان آقای **عبدالله قیائی (موید همایون)** پدر آقای منوچهر قیائی را که از رجال صدیق کشور بودند باطلاع میرساند مجلس ترحیم آن‌مرحوم از ساعت ۹تا۱۱ روز پنجشنبه ۲۱خرداد ماه جاری در مسجد مجد برقرار خواهد بود.

میرسید حسن امامی امام‌جمعه‌تهران

آ_ ۱۶۴۰۲ ۲_۲

بانهایت تاسف درگذشت شادروان **عبدالله قیائی(موید همایون)** ابوی‌گرامی آقای منوچهر قیائی مدیر کل دفتر اطلاعات وروابط عمومی وزارت کشور را باطلاع میرساند.

مجلس ختم‌آن مرحوم روز پنجشنبه ۲۱ خرداد ماه‌از ساعت ۹الی ۱۱ در مسجد مجد منعقد خواهد شد.

وزیر کشور

آ_ ۱۶۴۰۲ ۲_۲

بانهایت تاسف و تاثر درگذشت مرحوم خلدآشیان آقای **عبداله غیائی (موید‌همایون)** ابوی همسر بانو زهرا میرافضلی بازرس اداره آموزش و پرورش ناحیه ۳ تهران راباطلاع میرساند. مجلس ختم مردانه و زنانه آن مرحوم روز پنجشنبه از ۹ تا۱۱ در مسجد مجدبرگزار میشود.

وزارت آموزش و پرورش

آ_۱۶۷۵۲

بدین وسیله درگذشت شادروان **«عبدالله قیائی موید همایون»** پدرگرامی آقای منوچهر قیائی مدیرکل روابط عمومی‌وزارت کشور را باطلاع‌میرساند مجلس ترحیم فقید سعید از ساعت ۹تا ۱۱ صبح روز پنجشنبه ۲۱ خرداد ماه در مسجد مجد برگزار خواهدشد.

شورای اطلاعات وانتشارات کشور

آ_۱۶۴۵۴

باندوه فراوان فقدان‌اسف‌انگیز همسر و برادر وپدر عزیزو ارجمندمان مرحوم‌**عبدالله قیائی (موید‌همایون)** را به استحضار عموم فامیل و دوستان و آشنایان میرساند مجلس ترحیم مردانه و زنانه آن شادروان از ساعت ۹الی ۱۱ صبح روز پنجشنبه ۲۱ خرداد ماه در مسجد مجدبرقرار خواهدبود.

نصرت‌الملوك قیائی - سرهنك مهندس امیر ملایری قیائی .فرزندان :منوچهر قیائی -امیرهوشنك قیائی- حسینعلی قیائی -علی‌قیائی- محمدرضا قیائی -سعیدقیائی- مسعودقیائی- اسدالله قیائی- ژاله قیائی .

آ_ ۱۶۴۰۶ ۲_۲

بدین‌وسیله درگذشت فقید سعید **«عبدالله قیائی موید همایون»** پدربزرگوار آقای منوچهر قیائی مدیرکل‌روابط عمومی وزارت کشور را که‌از مردان فاضل ونویسندگان توانابود باطلاع میرساند مجلس‌ترحیم آنمرحوم از ساعت ۹ تا ۱۱ صبح روز پنجشنبه ۲۱خرداد ماه در مسجد مجد برگزار خواهدشد.

عبدالرحمن پارسا ، علی‌اصغر خطابخش ، ایرج‌آرین‌پور، اردشیر استوانی ، ناصر ملایری ، مرتضی ورزی ، محمود طلوعی ، حمیدصدر ، اکبربیداریان ، کامبیز شامبیاتی .

آ_۱۶۴۵۴

خانواده های قیائی -غیائی - شاملو .غیائی ، ملایری ، ملایری -مظفری -صمیمی -شریفی اقدس - میرافضلی - عندلیبی -برکتی- پیروزجهان - یزدانی خزائی -عباس‌پور - میهن‌دوست -فرتاش -طالشی . نجفی. ابری.یزدان‌پرست . باستان‌خواه -باستان- رزم‌آراء-ساکت‌خو-شکوهی -بهجتی- حکیم- طائفی آگهی - خرم-فکری- دیبی- شیخ‌زین‌الدین

بانهایت تاسف درگذشت مرحوم آقای‌عبدالله قیائی (مویدهمایون) بزرك خاندانهای‌فوق‌راباستحضار اقوام‌ودوستان وآشنایان میرساند مجلس ترحیم مردانه وزنانه آن شادروان روز پنجشنبه ۲۱ خردادماز ساعت ۹الی ۱۱ صبح‌در مسجدمجد برقرار خواهدبود.

آ_ ۱۶۴۰۶ ۲_۲

خانواده های : پروین ، رضائی رحمتی ، کیوانشکوه ، جمشیدی ، محمدعلی بیکی ، مجیدی .

بانهایت تاسف و تاثر فوت شادروان **علی‌اکبر پروین** پدر آقای سهراب پروین راباطلاع‌اقوام و دوستان‌میرسانند.مجلس ترحیم زنانه و مردانه آنمرحوم روز جمعه ۲۲خرداد از ساعت ۹تا۱۱ صبح‌در مسجدالجواد . خیابان روزولت میدان ۲۵ شهریورو مراسم هفت آن شادروان از ساعت۵تا ۷ بعدازظهر روزشنبه دربی‌بی‌زبیده برگزار خواهدشد.

آ_۸۴۵۱ ۱_۲

به‌آقای سهراب پروین‌وسایر بازماندگان آنمرحوم مصیبت‌وارده را تسلیت میدهیم.

بانهایت تاسف درگذشت ناگهانی **آقای خلیل شاهین مقدم** کارمند این شرکت را به‌اطلاع دوستان و آشنایان میرساند مجلس ختم مردانه‌وزنانه‌ازساعت۵تاساعت۷بعداز ظهر روز پنجشنبه بیست‌و یکم خرداد ماه در مسجد الجواد واقع در میدان بیست و پنج شهریور برپا خواهدشد.

شرکت ساختمانی پیروز

با اندوه فراوان‌درگذشت ناگهانی شادروان **خلیل‌شاهین** را باطلاع فامیل و دوستان وآشنایان میرساند مجلس ترحیم زنانه و مردانه آن فقید سعیدروز پنجشنبه ۲۱ خرداد ماه از ساعت ۵ الی ۷ بعداز ظهر در مسجد الجواد واقع در میدان ۲۵ شهریور برگزار خواهد بود.

خانواده های : شاهین ،رشاد، باشی ، شاملو ،محمدیان، معالی ، مساوات فائضی ، رسولی . اعتمادی . کنعانی . مویدی. معیر،یوسف‌زاده. سمیعی . نصرتی . رضائی . جهانشاد .

آ_۸۳۸۹ ۲_۲

خانواده های بیژنی . احمد کرور . بشیرفرهمند.نجم‌آبادی. روستائی . امیر مکری . درویش . عندلیب . آذرین .شریفیان. علائی . فائمی . درمشیان . و خانواده های وابسته بانهایت تاسف درگذشت شادروان **وجیهه‌بیژنی** راباطلاع میرساند بنابوصیت آن مرحومه هزینه مجلس ختم مردانه بصرف خیریه خواهد رسید.

مجلس ترحیم زنانه فقیده سعیده در خانقاه صفی‌علیشاه از ساعت ۵ الی ۷بعدازظهر روز پنجشنبه ۲۱ خرداد ماه برگزار خواهد بود.

مراسم شب هفت : روز شنبه ۲۳ خرداد ماه ساعت ۶ بعدازظهر در آرامگاه آنمرحومه شهرستان قم مقبره شیخان مقابل صحن مطهر برگزار خواهد شد.

آ_۸۵۸۱

مصیبت وارده را بعموم بازماندگان آنمرحومه تسلیت میدهیم.

خانواده های : نفاستی . نوروزی . کورنك . پندخو . قهرمانی . قاسم‌زاده . اسلامی . رضازاده . خاوری .نقدی‌وند . هرمزفر . پیش‌نشین . پهلوانی . روح‌بخش . نورانی .رضوانی.

بانهایت تاسف درگذشت جوان ناکام شادروان **منصور نفاستی** را باطلاع عموم بستگان و آشنایان میرساند مجلس ختم آن فقید از ساعت ۴ تا ۶ بعدازظهر روز پنجشنبه ۲۱ خرداد ماه ۴۹ در مسجد هدایت (خیابان استانبول) برگزار خواهد شد.

آ_۸۵۸۵ :

بعموم بازماندگان آنمرحوم مصیبت وارده را تسلیت میدهیم

بانهایت تاثر وتاسف درگذشت نابهنگام شادروان **حاج‌میرزاعباس محیط‌پور** را باطلاع دوستان و آشنایان میرساند. مجلس ختم مردانه آن‌فقید سعید روز پنجشنبه بیست‌ویکم خرداد از ساعت ۴الی ۶ بعدازظهر در مسجد اکباتان واقع در خیابان اکباتان و مجلس ختم‌زنانه‌همان‌روز وهمان ساعت واقع در سه‌راه‌امین‌حضور کوچه‌معاون‌السلطان کوچه بابکان پلاك ۲۸ منعقد خواهد بود.

ونیز مجلس ترحیم آن مرحوم در یزد روز یکشنبه در روضه محمدیه (مسجد حضیر) برگزار خواهد گردید.

جواد محیط‌پور ، مهندس محمد محیط‌پور ، اکبر محیط‌پور ، علی محیط‌پور ، حسین محیط‌پور ، حبیب‌الله محیط ، مهندس حسین محیط ، منصور محیط ، مهندس علی‌محیط ، دکتر علاقبند وخانواده‌های : وقار ، سیدنا ، امامی ، شریعتمداری مطلق ، سرلشگرژیان ، مهندس‌عترت اقتصادی ، ضرابی ، جعفربیگی ، احمدبیگی ، منصوری ، دهقانی ، نیلی‌گر ، ذکائی ، مکی ، راجی ، مهندس‌محمودیه دکتر مدنی‌زاده ، سجادی ، موسوی ، شریعتمداری، گلکار ابریشمی

آ_۸۵۷۹

بعموم بازماندگان آنمرحوم مصیبت وارده را تسلیت میدهیم

بدینوسیله درگذشت مادرگرامی آقای‌نصرت‌الله‌مقومی بازرس آموزش و پرورش ناحیه ۸ تهران وخانم‌ایراندخت مقومی رئیس‌دبیرستان ششم بهمن شیراز وتوران‌دخت مقومی مدیر دبستان دخترانه روش نورا به اطلاع می‌رساند مجلس ختم‌آنمرحومه ازساعت ۹ الی ۱۱ صبح روز پنجشنبه ۲۱خرداد ماه‌جاری درمسجد حاج حسن واقع درخیابان بوعلی برقرار است.

وزارت‌آموزش‌وپرورش

باکمال تاسف فوت مادر گرامی آقای نصرت‌الله مقومی بازرس محترم اداره آموزش‌و پرورش ناحیه هشت تهران را باطلاع همکاران ارجمند می رساند مجلس ترحیم آنمرحومه ازساعت ۹ تا ۱۱ صبح روز پنجشنبه ۲۱خردادددر مسجدمرحوم حاج حسن واقع درخیابان بوعلی برقرار خواهد بود.

مدیر کل آموزش وپرورش استان مرکز . یمین

بانهایت تاسف فوت مادر همکار عزیز و ارجمند آقای نصرت‌الله مقومی راباطلاع همکاران محترم می‌رساند مجلس تذکر آنمرحومه ازساعت۹تا ۱۱صبح روز پنجشنبه ۲۱خرداد درمسجد مرحوم حاج حسن تشکیل می‌شود.

رئیس اداره آموزش و پرورش‌ناحیه ۸تهران.داودزاده

باکمال تاسف درگذشت **بانو صدیقه مقومی تهرانی**‌متعلقه مرحوم محمود مقومی مادر گرامی بانوان ایراندخت مقومی، توراندخت مقومی وآقای نصرت‌الله مقومی را به‌اطلاع‌خویشان ودوستان محترم‌می‌رساند. مجلس ختم مردانه آنمرحومه از ساعت ۹ الی ۱۱ صبح روز پنجشنبه (فردا)۲۱خرداد ماه‌در مسجد مرحوم حاج حسن واقع درخیابان بوعلی(ارامنه)ومجلس ختم‌زنانه نیزدرهمانروز ازساعت ۵ الی ۷بعداز ظهر در منزل شخصی‌آنمرحومه واقع درمیدان بهارستان کوی نظامیه کوچه بهزاد کاشی ۳۱ برقرار است.

خانواده‌های مقومی .گریست .امین ، دکتر محمد خزائلی منتصری . صحرانورد . کتاب‌الله‌زاده .

آ_۸۶۱۳

بعموم بازماندگان آنمرحومه مصیبت وارده را تسلیت میدهیم

باکمال تاسف درگذشت شادروان **محمد فرهی** پدر گرامی هم مسلك آقای امیرفرهی مسئول حوزه ۱۷۰ حزب‌و مسئول شورای عالی انجمن های محلی شرق تهران وابسته به حزب ایران‌نوین را به اطلاع میرساند.

مجلس ختم آن مرحوم از ساعت ۴ تا ۶ بعدازظهر روز پنجشنبه ۲۱ر۳ر۴۹ در مسجد فخرالدوله دروازه شمیران منعقد می باشد.

حزب ایران‌نوین

آ_۸۶۳۷

باکمال تاسف درگذشت شادروان **محمد فرهی** پدر آقای امیر فرهی کارمند این سازمان را باطلاع می رساند. مجلس ترحیم آن فقید سعید از ساعت ۴ تا ۶ بعداز ظهر روز پنجشنبه ۲۱ خرداد (فردا) در مسجد فخرالدوله دروازه شمیران منعقد می‌باشد.

سازمان مرکزی شرکت‌ها

آ_۱۶۷۷۸

بدین وسیله درگذشت شادروان **محمد فرهی** برادرآقای احمد فرهی و پدر آقایان امیر فرهی و منصور (جواد) فرهی را باطلاع دوستان و آشنایان میرساند. مجلس ترحیم آن فقید سعید روز پنجشنبه ۲۱ر۳ر۴۹ از ساعت ۴ تا ۶ بعدازظهر در مسجد فخرالدوله - دروازه شمیران و ختم زنانه همان روز و ساعت در منزل شخصی مرحوم خیابان نظام‌آباد - سه‌راه عظیم‌پور کوچه فرهی منعقد است.

حاج حسن فرهی . جعفر سهامی . حاج مصطفی صادقون . ابوالحسن فرهی . هوشنك فرهی . عبدالحسین فرهی . فرهنك فرهی . عبدالعلی‌فرهی . عزیزفرهی .محمدعلی فرهی . سروان منوچهر فرهی فریبرز فرهی . ایرج‌فرهی. جلال حدیدی‌فرد . عزت‌الله عبدالعظیمی . علی طهماسبی لاریجانی . رضا رامبار . احسان‌الله شفیعی . مهدی کوچکی. محمود کوچکی . حسین کوچکی . حاج اسدالله صفدری . عباس علمی . عباس مختاری درخشان . جلال محمدی . جلیل محمدی. مسعودسهامی. همایون‌سهامی.فرامرزسهامی.مهندس علی زیرك‌نژاد .محمد زیرك‌نژاد . عباس اسدی . حسن‌اسدی. دکتر محمد معین شقاقی . مرتضی گردون‌پناه . رضا بزرگی. حاج کمال بکتاشی . جمال بکتاشی . کریم شعربافیان . جلیل شعربافیان . جلال مساح . سروان رضاradan . دکتر شهرزاد . حسین شیرنیا . دکتر نعیمی . علی‌اصغر ناطقی . حاج محمد مهدی عظیمی خوانساری .

آ_۸۶۳۷

بعموم بازماندگان آن مرحوم مصیبت وارده را تسلیت میدهیم

یادبود

بسمه تعالی

بمناسبت فرا رسیدن چهلمین‌روز درگذشت مرحوم‌مغفور حجة‌الاسلام والمسلمین آقای **حاج میرسید علی شاهچراغی** طاب‌ثراه مجلس یادبودی در مسجدشاه‌چراغ واقع در چهارراه مولوی در روز پنجشنبه (۲۱ر۳ر۴۹) از ساعت ۸ تا ۱۰ بعداز ظهر برقرار است بدینوسیله از علماء اعلام و آیات عظام و طبقات مختلف مومنین و علاقمندان به آن مرحوم دعوت‌میشود جهت شادی روح آن فقید و تعظیم شعائر مذهبی در جلسه مزبور شرکت فرمایند.

و ضمنا یادآور میشود مجلس‌زنانه روز جمعه (۲۲ر۳ر۴۹) از ساعت ۴ تا ۷بعداز ظهر در منزل آنمرحوم واقع درخیابان مولوی انتهای کوچه سوختدان برقرارخانمهای محترمه‌میتوانند شرکت فرمایند.

الاحقر سیدابوالحسن‌شاهچراغی ،میرسید احمدروضاتی، الاحقر دکتر خلیل‌الله فاضلی ، حاج سید مهدی امامی ، حاج شیخ محمد تقی‌شریعتمداری ، خانواده های : روضاتی .فاضلی. امامی . شریعتمداری تهرانی ، کشفی ، کاشفی ، هاشمی ، شیخ‌الحرمی ، خوانساری ، جهانتاب ، طباطبائی .

آ_۸۵۴۳

بمناسبت چهلمین روز درگذشت جوان ناکام **مهندس بیژن لباسچی** مجلس یادبودی از ساعت ۵ تا ۷ بعد از ظهر روز جمعه ۲۲ خرداد در منزل آقای اکبر لباسچی واقع در قلهك . کوی مشیری منعقد میگردد. بدینوسیله باطلاع‌فامیل و دوستان میرساند با شرکت در مجلس مزبور روح آن‌مرحوم راشاد فرمایند.

فامیل لباسچی

آ_۱۶۷۱۰

به‌استحضار دوستان‌و بستگان گرامی میرساند که‌به مناسبت شب چهلم درگذشت‌همسر وپدر ارجمندمان شادروان **حسین‌مهرداد** ازساعت۱۷تا۱۹روز پنجشنبه ۲۱خرداد مجلس یادبودی درابن‌بابویه . آرامگاه محمدی برگزار می شود.

صغری‌نیك‌بین ، پروانه پارسا، سوسن مهرداد.

آ_۸۴۵۹

بانهایت اندوه درگذشت شادروان **بانو نرگس سلیمی** را باطلاع‌دوستان و خویشاوندان میرساند مجلس شب هفت آن سعید فقید روز پنجشنبه ۲۱ خرداد ماه ازساعت ۴ تا۶ بعدازظهر در ابن‌بابویه آرامگاه صمصامی منعقد میگردد.

خانواده های سلیمی . تابش . معینی . قراگزلو

آ_۸۶۰۵

بمناسبت درگذشت مادر عزیزم **بانو حاجیه راضیه بهبود چایچی** مجلس یادبودی روز پنجشنبه ۲۱ خرداد ماه جاری از ساعت ۵ونیم تا۷ونیم بعدازظهر در بنده‌منزل واقع در خیابان عباس‌آباد خیابان اندیشه اول غربی شماره ۶ر۲۸ منعقد خواهد بود.

حاج یوسف‌بهبودچایچی

آ_۸۵۶۳

بدین‌وسیله باطلاع دوستان وآشنایان میرساند که‌مراسم هفتم همسر ناکامم **بانواذر صدری** ازساعت ۴ ونیم تا ۶ونیم بعداز ظهر روز پنجشنبه ۲۱ر۳ر۴۹ درامامزاده عبدالله‌مقبره بدر برگزار خواهد شد.

دکترضیاءعالم‌زاده

آ_ ۸۵۹۳

تشکیل مجالس سوگواری

بمناسبت رحلت حضرت آیت‌الله حکیم

بمناسبت رحلت حضرت‌آیت‌الله‌العظمی حاج سید محسن **طباطبائی حکیم** قدس‌سره پیشوای عالیقدر عالم تشیع روز پنجشنبه ۲۱خرداد ماه جاری برابر با ششم شهر ربیع‌الثانی ۱۳۹۰ مجلس ختمی‌ازطرف کارکنان کارخانه‌شیرپاستوریزه تهران درمسجد صاحب‌الزمان واقع در خیابان آیزنهاور از ساعت ۴ونیم الی ۶ونیم بعداز ظهر منعقد می‌باشد از علماء اعلام و حجج‌الاسلام وسایر طبقات واصناف محترم تقاضادارد برای تعظیم شعائراسلامی‌در مجلس مذکور شرکت‌فرمایند.

آ_۸۶۰۱ **کارکنان کارخانه شیر پاستوریزه‌تهران**

اذامات‌العالم ثلم‌فی‌الاسلام ثلمة‌لایسدهاشیئی

بمناسبت ضایعه عظمی رحلت پیشوای عالیقدرو مرجع تقلید شیعیان جهان حضرت **آیت‌اله آقای حکیم** مجلس ترحیمی عصر جمعه از ساعت ۳ الی ۷بعدازظهر در مسجد نظام‌الدوله محله عربها اول خیابان‌ناصرخسرو‌مقابل‌دارالفنون برقرار میباشد تمنی از علماء اعلام ووعاظ و کافه مومنین در مجلس شرکت فرمایند.

امام‌جماعت مسجد نظام‌الدوله السید جلال‌الدین نجفی

اذامات‌العالم ثلم‌فی‌الاسلام

ثلمة لایسدهاشیئی

بمناسبت رحلت حضرت آیت‌اله‌العظمی **آقاسید محسن حکیم طباطبائی** اعلی‌اله مقامه‌الشریف روز جمعه ۲۲ خرداد از ساعت ۴ تا ۶ بعداز ظهر در مسجد امام‌رضا واقع در نظام‌آباد سه‌راه وحیدیه بالاتر از دفترآقای ریاضتی مجلس یادبودی برقرار است از تمام مسلمین و طبقات مختلف جامعه شیعه‌تقاضا میشود نسبت باین فاجعه عظمی وشعائر مذهبی در این‌مجلس شرکت فرمایند.

از طرف هیئت حسینی کشه‌ایهای مقیم مرکز - دکتر سید مجتبی فراهانیان طباطبائی . حاج‌لطف‌اله شهریاری . حاج حسین شهریاری . شکراله ریاضتی .

آ_۸۵۲۹

ارتحال حضرت آیتا ... العظمی حاج سید محسن حکیم قدس‌سره موجب نهایت تالم خاطراهالی امامزاده داودگردید ضمن عرض تسلیت بعموم شیعیان جهان‌روزپنجشنبه ۲۱ر۳ر۴۹ مجلس ختمی در صحن امامزاده داود (ع) منعقد خواهد شد.

از طرف اهالی : جعفر اخوان مقدم . خداداد خانعلی . عبدالعظیم فتحعلی . هادی اویسی راد . عابدین زینلی .

آ_۱۶۶۹۸

بمناسبت رحلت‌علامه‌فقیه **حضرت آیت‌اله حکیم‌قدس‌سره** مجلس فاتحه‌ای از طرف هیئت جان‌نثاران حضرت ابوالفضل (ع) سنجانیهای اراك مقیم مرکز در مسجد اراکیها انتهای خیابان گرگان روز جمعه ۲۲ر۳ر۴۹ ازساعت ۴تا۶ بعد ازظهر تشکیل میگردد یقینا حضور مومنین خاصه همشهریان گرام موجب تسلیت خاطرولی عصر ارواحنا فدا خواهد گردید.

هیئت جان‌نثاران حضرت ابوالفضل-الاحقرحاج حسین‌خلیلی

آ_۸۵۱۹

ولکن منکم امة یدعون الی الخیر

«حسینیه ارشاد»

ادامه برنامه های هفتگی دینی و علمی شبهای جمعه و شنبه را بشرح زیرباطلاع عموم علاقمندان میرساند:

۱- شب جمعه سخنرانی جناب آقای علی‌دوانی تحت عنوان «اسلام دراروپا».

۲- شب شنبه سخنرانی جناب آقای علی غفوری تحت عنوان «مرجعیت و نیازمندیهای روز»

شروع برنامه ساعت ۸½ بعدازظهر.

موسسه خیریه تعلیماتی و تحقیقات علمی و دینی

حسینیه ارشاد

سپاسگزاری

از ذوات محترم و دوستان و آشنایان گرامی و فامیل ارجمند که در مصیبت‌وارده حضورا و کتبا و یا تلگرافا با اظهار تسلیت و ابراز همدردی موجب تسلی خاطر و تخفیف آلام روحی گردیده‌اند صمیمانه سپاسگزار بوده وچنانچه‌بعلت تالمات و تاثرات روحی فرصتی برای عرض تشکر حضوری دست ندهد امید عفو و اغماض داریم.

خانواده مامقانی و وابسته

آ_۸۵۵۱

از کلیه فامیل و دوستان و بانوان محترم که‌در تشییع جنازه ، ختم وشب هفت‌مرحومه **بانواعظم الحاجیه فتوت‌احمدی** شرکت فرموده ویابوسیله نامه ، تلگراف وجراید اظهار همدردی فرموده‌اندنهایت تشکر را مینمائیم.

خانواده های : فتوت‌احمدی -اتفاق

آ_۸۶۰۷

تسلیت

بانهایت تاسف‌وتاثر مصیبت وارده‌را به سرکار سرهنك ستاد رزم‌افروز بخصوص همسر محترمشان تسلیت عرض نموده بقاء عمر آن خانواده گرام رااز درگاه ایزد یکتا مسئلت دارد.

آ_۸۵۰۳ **سرلشگرعزت‌الله مهاجروبانو**

همکار گرامی سرکارخانم منصوره‌ناظر

دوستان شما ،خودرا در مصیبت درگذشت‌مادرگرامیتان شریك‌دانسته وبشما صمیمانه تسلیت‌می گویند.

دکتر گلرخ شرقی . دکتروارطانی . دکتر کامیاب ، دکتررحمانو ، دکترشاملو

آ_۸۵۴۱

سرکار سرهنك میهن‌دار

بانهایت تاسف مصیبت‌وارده‌را به‌جنابعالی‌وخانواده‌محترم تسلیت‌می گوئیم.

فرنگیس‌اخوان . فرح طهماسبی .مری صالحی

آ_۸۵۲۳

جناب آقای مقومی ریاست محترم بازرسی آموزش و پرورش ناحیه ۸

دبیران وکارکنان ودانش‌آموزان دبیرستان رهنمامصیبت وارده فوت‌مادر گرامیتان را به جنابعالی وسایر بازماندگان تسلیت عرض‌کرده صبر جمیل واجر جزیل برای‌شما مسئلت دارند.

رئیس دبیرستان رهنما . پاکروان

جناب آقای نصرت‌الله مقومی

بانهایت تاثر مصیبت وارده‌را تسلیت عرض بقای عمر بازماندگان راازخداوند مسئلت دارد.

آ_۱۶۶۹۰ **نصرت الله جلیلی**

جناب آقای نصرت‌الله‌مقومی

بانهایت تاثر مصیبت وارده‌را تسلیت عرض کرده وبقاء عمر جنابعالی را مسئلت‌دارد.

پرویز بهروش

آ_۱۶۶۹۲

آقای سید محسن فلاح

باکمال تاسف فوت برادر گرامیتان را تسلیت عرض نموده بقای عمرشماوسایر بازماندگان راازخداوندخواهانیم.

عباس کازرونی وبانو . سید ابراهیم رضوی وبانو

آ_۸۴۹۱

اطلاعات ۱۳۰۶

چهارشنبه
* پنجم ربیع‌الثانی ۱۳۹۰
* دهم ژوئن ۱۹۷۰
* شماره ۱۳۲۱۳
* سال چهل‌وچهارم

پرویز نیک‌خواه اسرار تازه‌ای را فاش میکند

پرویز نیک‌خواه در آغاز مصاحبه مطبوعاتی و رادیو تلویزیون دیروز خود قبل از پاسخ به پرسش‌های متعدد ، اظهاراتی بعنوان مقدمه در تشریح چگونگی تدریجی افکار خود در پنج سال و دوماهی که در زندان های سیاسی قصر و بروجرد بسربرد بیان داشت که از نظر اهمیت عینا درج میشود .

بگذارید نخست این نکته را برایتان بگویم که تجربه ، گاهی اوقات ، درسهائی می‌آموزاند که هزاران کتاب از آموزاندن آنها عاجزند و اگر علم و تجربه به‌یك دیگر کمك دهند چیزی نو و تازه بدست می‌آید . نامه‌ای که من چندی قبل نوشتم و کاملا در روزنامه درج شد پدیده‌ای است از اینگونه . ابتدا برای خود من بسیار عمانگیز بود که دریابم کسانی از من به دفاع برخاسته‌اند که برخی آگاهانه و برخی ناآگاهانه آب به آسیاب دشمنان میهن می ریزند بعد خواستم باتوجیه‌وضعیتم درصدد مقابله برآیم . سودی نداشت . حوادث ، یکی پس از دیگری مرا به پذیرش ضرورتی انکار ناپذیر وادار می‌کرد و این همه فقط به سبب یك چیز بود: معیار اصلی من برای داوری در عرصه سیاست منافع ملی و آرمانهای انسانی محسوب می‌شد . وقتی آن نامه را نوشتم و به جهاتی نشر آن را بالنسبه سنگین انتخاب کردم تا مبادا برداشت های نادرستی از آن بشود قدم اول در جهتی درست برداشته شده بود که می‌بایست به کمال می‌رسید . پس ازبازگشت از زندان بروجرد در زندان سیاسی قصر فرصت بحث و گفتگوی‌فراوان بدست آمد بسیاری از نکات درون نامه برای بسیاری با یکی دوبار خواندن نیز مفهوم نشده بود و توضیحات من به محیطی کوچك محدود می‌شد .

بدین سبب از مقامات مربوط درخواست کردم که به من فرصت دهند در یك گفتار تلویزیونی در باره بعضی از مطالب آن نامه توضیحات بیشتری دهم و ضمنا اگر سئوالی هم هست و در این فرصت پرسیده شود پاسخ گویم .تقاضای من پذیرفته شد و من از این‌لحاظ و همچنین از لحاظ اینکه نامه من بتمامی منتشر گشت بسیار سپاسگزارم .

*** روی سخن باجوانان**

بسیاری مرا می‌شناسند ، از جمله بسیاری از جوانان در خارج از کشور . روی سخنم به طورعمده باجوانترها است نه باآن‌پیرفکرانی که گذشت ایام و دگرگونی اوضاع علت وجودی آنان را به عنوان صاحب نظر در عرصه‌ی سیاست از میان برداشته است و همچنین نه با ظاهربینان تنك نظر وخواهشم از همه کسانی که از دور و نزدیك مرا میشناسند این است که نخست بیندیشند وسپس بداوری برخیزند واین به‌خاطر من بخاطر خودشان که مبادا اشتباه کنند و در این داوری عقده‌ها واحساسات شخصی را کمتر و منافع ملی را بیشتر بحالت دهند .

در این نامه‌از مطالب گوناگون سخن رفته که یکی تشریح اجمالی و تائید پیشرفت های اخیر ایران است ، گرچه تحلیل گسترده‌تری آن را بایسته بود .

دراین نامه از همبستگی ملی بعنوان حیاتی ترین عامل در کشور های روبه توسعه و بویژه درایران که شرایط مطلوب خاصی بر آن حاکم است و این جز به سبب رهبری درست و عادلانه‌ای میسر نگشته - سخن رفته است . استحکام بخشیدن به همبستگی‌ملی در گرو این است که از هرگونه صف‌بندی طبقاتی وتشدید تضادهای طبقاتی پرهیز شود .چرا که اگر جامعه ایران در طریق قطبی شدن طبقات سیر کند بی‌شك با بحرانی به زیان پیشرفت جریان تولید مواجه خواهد و در کشاکش بین قدرت های جهانی گرفتار خواهد آمد .

پس، از هرگونه تلاشی بر این اساس در هر جهتی که باشدمالا دستهای بیگانه بهره‌برداری‌خواهد کردوسرنوشت کشور های کوچکی که بسمت قطب های سیاسی واقتصادی جهانی جذب شدند بر کسی پوشیده نیست و جلوگیری ازسیر این حرکت ضد ملی جز این طریق گسترش‌عدالت اقتصادی و پیشبرد امر تعاون میسر نمی‌شود .

*** جهش ایران از دیدگاه مارکسیستی**

در مقابله بااین نظریه برخی قشری اندیش « قالب های‌معمول مارکسیستی ممکن است از کوله‌بارشان انك «تجدیدنظرطلبی فاحش» رابیرون کشندو چون‌سند محکومیت تکان دهند . این مهم نیست زیرا ناجنجال نمیتوان ره گشود و باید توجه داشت که‌در زیر هربرده جنجال منافع مادی خاصی نهفته است . واقعیت این است که‌بحران امروز در تفکر مارکسیستی ازاین رونیست که جزءتجدید نظر طلبی به‌معنای علمی این واژه، نه‌بمعنای سیاسی آن‌در آن وارد شده ، بلکه از آنجاست که به‌اندازه کافی ودر ژرفاتجدید نظر نمی‌کند از یك دیدگاه مارکسیستی نیز تحولات‌اخیرایران جهشی تکاملی بشمار می‌آید که حرکت و طرح های اساسی آن به‌سمت رستن ازکهنه‌و عقب‌مانده وحفظ وپذیرش نوو ترقی است‌و مهمتر ازاین بدون اتکاء به‌شرق یابه‌غرب ویا همزیستی با هردو جریان دارد .

این نامه همچنان که درجائی دیگر نیزتوضیح‌داده‌شده واکنشی است نسبت به‌آشهای همه‌جوش سیاست وجهت‌گیری های‌فرصت‌طلبانه .هیچ روشنفکر مسئولی به نظر من نباید د مقابل‌این جهت‌گیریها ازیك سووجامعه متحول ایران از سوی دیگر بی‌تفاوت بماند . ونقش رهبری‌این تحول‌را کم بنهادهد .

از یك دیدگاه مترقی نمیتوان باعوامل ارتجاعی، پاسداران‌مدافع وسنت‌های ارتجاعی نظام کهنه‌که مانع ازرشد تولید و پیشرفت‌می‌شوند در یك صف قرار گرفت یا رفتاری اتخاذ کرد که در عمل بسود آنان باشد ، این حرکتی روبه‌قهقرا است .

*** درپوست گوسفندان**

ما شنیده‌ایم‌آدمی که درروزگاری که‌زخمهای روانی وعاطفی عمیقی برپیکربخشی‌ازملت ماشیرافکنده بود، قدرت نظامی داشت اینك در پوست گوسفندان به دادخواهی برخاسته است .آن‌هم‌در کشوری که‌رژیم حاکم‌برآن برسر یك قرارداد مرزی استعماری با ایران ستیزه میکند و به‌بخشی ازمیهن ما- یعنی خوزستان - چشم طمع دارد.وبرخی‌از کارگزارانش‌احتمالا به‌تحریك قدرت‌های‌جهانی،سخنان خون‌آلوده ادا میکنند .کدام‌میهن پرستی را میتوان یافت که ازیك قرارداد استعماری ازاین نوع به زیان کشور خود بدفاع برخیزد.

*** نوکرمآب نه فرصت طلب**

«دکتر سیاوش پارسانژاد»اخیرا رهبران حزب قانونا منحل اعلام شده توده را که بهرحال ازجانب گردانندگانش هنوزانحلال نیافته است «اپورتونیست» توصیف کرد یعنی فرصت‌طلب- این واژه بی‌آبرومندانه است . نوکرمآب و قزاق‌صفت‌واژه‌های توصیفی‌بهتری است. چه‌اینان براستی فاقد هر گونه استقلال اقتصادی واندیشه هستند. من خوب به‌یاددارم که‌در تنگنای یك‌بحث سیاسی یکی از کارگزاران این‌حزب چون‌پاسخی نداشت چنین گفت : «حزبی‌خوب کسی است که بی‌چون‌و چرادستور بپذیرد واجرا کند.» این اطاعت کورانه از نوکرمآبی سرچشمه میگیرد . مدتی بعد ازاین واقعه یکی‌ازدوستانم‌به‌نام محسن‌رضوانی که‌برای گفتگو نزدرهبران حزب رفته بود به‌سبب اختلاف عقیده مدت سه‌روز درشرایطی بسیارغیر انسانی در زندان انفرادی محبوس ماند . این رفتار آنان جزاز قزاق صفتی ازکجا می‌تواند سرچشمه گیرد.اینان که‌مزورانه‌ازدمکراسی سخن میگویند خود چنین عمل می‌کنند . پس چه شگفت که در ردیف تیموربختیار ، همه‌سبب - سازان یك‌فاجعه عظیم اجتماعی در میهن‌ما ، برای هدفی معین ،یعنی برای ایجادهرج‌ومرج‌و تحریکات سیاسی‌و به‌آشوب کشاندن‌منطقه خلیج فارس به‌اشتراك بکوشند .

من صادقانه معتقدم که تنهاخدمت آنان به‌میهن که‌از یاد برده‌اند این میتواندباشدکه بساط‌فرسوده ورنك‌باخته را برچینند و درراه رشد طبیعی وسالم جامعه ایران سنك نبندازند و رسما انحلال‌خود رااعلام دارند

هرکس را که بانوکرمآبی سازگاری نیست باآنان نمیتواند همراه باشد

هر کس را که باقزاق صفتی سازگاری نیست باآنان نمیتواند همراه باشد .

وکدامین کس آن قدرساده - لوح است که گفتارشان رابه‌جای کردارشان بگیرد .

وزمان آنست «که‌بعضی» از روشنفکران که چون واماندگان فرقوت به‌این‌درخت بی‌بربا به‌امید های پوچ ازانواع دیگر «دخیل» بسته‌اندوحسابگرانه یاول‌انگارانه سکوت کرده‌اند به مسکن های گونه‌گون پناه برده‌اند ، سدهای فرسوده‌فکری را بیکباره درهم شکنند وبشیوه‌ای سازنده وخلاق باتفکری مستقل مطابق بانیاز های جامعه ایران نه‌باپدیرش دربست فرمول های جحالی سیاسی به میدان درآیند هیچگاه و هرگز میدان برای کار به‌این وسعت باز نبوده استو مگر قریب به‌سه‌دهه تجربه تاریخی برای رسیدن به نتیجه‌ای مشخص بسنده‌نیست ؟

*** توصیه یك دوست**

هیچ روشنفکر مسئولی دربرابر گسیل‌همه‌نیروهاو امکانات‌اقتصادی و تحولات دهه‌ی اخیر در ایران نمیتواند بی تفاوت‌بماندو به‌بیدانشی سیاسی تن در دهد .

هیچ روشنفکر مسئول و مترقی در برابر حوادثی چون حل صلح‌آمیز مسئله بحرین و تلاش برای تبدیل منطقه خلیج فارس به منطقه همکاری وکوشش دستجمعی کشور های در حال‌رشداین‌منطقه نمیتواند بی‌تفاوت بماند .

هیچ روشنفکر مسئولی که بر مسائل جهانی و تهاجم گونه‌گون اقتصاد های جهانی و ماشین های عظیم جنگی آگاه باشد ، درمقابل تحریکات هرج و مرج طلبانه و جنك آفرینانه‌نمیتواند سکوت کند. سهل است‌خود بدل به عاملی‌برای ایجاد این تحریکات نمیشود و ناآگاه در خدمت این نیرو ها در نمی‌آید .

درمورددانشجویان یافارغ‌التحصیلان گسسته از حزب توده در خارج از کشور و بسیاری در گروه های سیاسی دیگر ، که‌دکتر پارسانژاد نمونه‌ای‌از آنهابود -می‌باید گفت که در آن محیط ناسالم سیاسی و شکارگاه اختصاصی قدرت های جهانی از واقعیات جامعه ایران ، تناسب و ترکیب مادی نیرو های جهانی و وضعیت خاص ایران وراه مستقل آن گسسته‌اند و به جای به‌کار گرفتن راه‌حل های پویا بر اساس تجارب تاریخی ایران ، به راه حلهای‌ایست براساس برداشت های‌ناکامل نظری‌از تجارب‌دیگران یاشایعاتی که دست ساخته کار - گزاران قدرتهای جهانی است چسبیده‌اند .بنظرمن اکثراجوانانی میهن پرست ، اهل خرد و صادق هستند که شجاعت مقابله باواقعیات را دارند . به آنان و همچنین به جوانان دیگر می باید فرصت و دست کمك داد زیرا کاری که نسل های پیش برای آنان انجام نداده‌اند اینك بعهده خود آنان محول گشته است . توصیه من بعنوان یك دوست قدیمی به آنان اینست :

عاقلانه ترین کار فراهم کردن زمینه مساعد برای بازگشت به وطن و پذیرش مسئولیت برای پیشبرد هدفهای مترقی است . من بسهم خود دراین زمینه از هر- گونه کمکی به آنها فروگذار نخواهم کرد .

*** فاجعه قرن**

در این‌نامه به حوادث اندونزی، یونان و چکسلواکی اشاره شده است . گرچه عاقلان را اشارتی کفایت میکند ،با اینهمه بگذارید این مسئله را باز تر و روشن‌تر توضیح دهم .

قدرت های جهانی در پی تهاجم اقتصادی ، سیاسی وفرهنگی خود، با استقلال راه و اندیشه کشور های کوچك و رو به توسعه‌مقابله میکنند فاجعه قرن همین است . کشوری که زیر سلطه این قدرتها قرار گرفت به آسانی نمیتواند براه‌خود برود و بزرگترین حربه قدرتهای جهانی دراین پیکار ایجاد چند دستگی و هرج و مرج درداخل این کشورهاست . خواه شکل این دسته‌ها کمونیستی باشد ، خواه فرقه های مذهبی‌باشد. خواه‌انجمن های سری اخوت باشد . از همه اینها میتواند بطور مستقیم یا غیر مستقیم بااستفاده از تعصب وروش های معین آنها بعنوان مهره هائی در صفحه شطرنج سیاست‌براساس همان شعار قدیمی نفاق بیندازو حکومت کن، بهره برداری کنند. درس بزرك‌همبستگی‌ملی از همین- جاست .اوضاع کنونی بعضی از کشور های عربی و روابط متقابل آنها خود شاهد مثال دیگری میتواند بود . لیکن مدعیان که هرگزنمی‌پندارندآنچه برای‌همسایه رخ میدهد برای‌آنان‌نیز ممکن‌است رخ دهد .

در جریان تفکرات سهل گیر و غیر دقیق بطور کلی به حدس و فرض و شایعه دل خوش‌میدارند. هیچ ملتی اگراکثر اندیشمندانش بدینگونه سهل‌انگار باشندنخواهد توانست در دریای توفانزای حوادث بسلامت حرکت کند و در این زمانه تجارب سیاسی به بهائی‌نازل

بقیه درصفحه چهارم

حساب‌تشکیل سرمایه‌بانك‌عمران

تامبلغ ۷۵۰۰۰۰ ریال بابهره ۹ در صد

و مدت استهلاك۲ برابر مدتی که پس‌انداز میکنند

بدارندگان حساب‌تشکیل سرمایه وام میدهد

رام کردن مرد وحشی ، وحشی، وحشی!

مردها خیلی علاقمند هستند که بدانند چگونه اسیر محبت میشوند و زنها مایلند که رموز راه یافتن بدل مرد را بدانند . دراطلاعات بانوان ، ۳۹ راز زنانه فاش شده‌که مرد وحشی ، وحشی ، وحشی را هم رام میکند .

اطلاعاتِ بانوان

بااین مقاله شیرین خواندنی و دهها مقاله ورپورتاژ دیگر در زمینه های مختلف زندگی، هنری ، سینمائی ، عشقی و علمی انتشار یافته است .

گوگوش

هنرمند بین‌المللی پس از سه ماه دوری‌و کسب موفقیتهای فراوان در اروپا اینك:

ازفرداشب‌در

هتل‌میامی

باارکستر مخصوص خود برنامه‌های جدیدی اجرا خواهدکرد - باقی برنامه‌ها کلا جدید میباشد.

تلفن‌رزرو: ۶۲۷۰۲۱ -۶۲۳۵۶۳- ۶۲۲۴۳۲-۶۳۰۲۰۰

اداره کل بهداری تهران

آگهی

جلوگیری از نگهداری موادغذائی در حلبیهای نفتی وبنزینی

چون مشاهده میشود که بعضی از تهیه کنندگان‌موادغذائی مانند پنیر و کره و خیارشور و رب‌گوجه‌فرنگی‌وغیره ازپیتهای نفتی و بنزینی استفاده میکنند و مصرف این نوع پیتها مضرو ایجاد مسمومیت مینماید لذا بدینوسیله بکلیه تهیه کنندگان موادخوراکی اعلام میگردد که استفاده‌ازحلبیهای نفتی وبنزینی وهمچنین حلبیهائی که درآن‌سموم مختلف کشاورزی‌قرارداشته برای نگهداری مواد خوراکی ممنوع است .

لذا ازاین تاریخ بمدت سه‌ماه بکلیه تهیه کنندگان مواد خوراکی مهلت داده میشود که‌برای تهیه حلبیهای مناسب‌اقدام درغیر اینصورت متخلفین باتوجه به‌ماده ۱۲ قانون‌موادخوراکی وآشامیدنی و آئین‌نامه‌های مربوطه تحت پیگرد قرار خواهند گرفت .

مدیر کل بهداری تهران
دکتر سعید ط . - موتمنی
آ-۱۶۵۴۶

انجمن ملی حمایت کودکان

آموزشگاه بهیاری فرحناز پهلوی

وابسته بانجمن ملی حمایت کودکان

برای بیست‌ویکمین دوره بهیاری که از اول‌مهر ماه سال ۴۹ آغاز میشود ، این آموزشگاه با شرایط زیر دانش‌آموز میپذیرد :

۱- حداقل سن ۱۶و حداکثر ۲۴سال .
۲- صحت‌مزاج
۳- داشتن گواهینامه قبولی سال سوم متوسطه
۴- گواهی حسن اخلاق از دبیرستانیکه در آن‌به تحصیل مشغول بوده است .
۵- رضایت کتبی ولی یاسرپرست داوطلب برای تحصیل دراین‌رشته .
۶- عده لازم ازبین متقاضیان پس از کنکوروتست روانی و مصاحبه و معاینه پزشکی و اخذ تعهد خدمت پذیرفته خواهندشد .

واجدین شرایط میتوانند همه‌روزه از۲۳ خردادماه تااول شهریورماه ۴۹ بین ساعات ۸تا۱۲بادردست‌داشتن مدارك زیر برای ثبت‌نام به دفتر آموزشگاه‌بهیاری‌فرحناز پهلوی واقع در یوسف‌آباد - خیابان محمدرضاشاه - شماره ۱۵۶ مراجعه نمایند .

الف - اصل یافتوکپی گواهینامه تحصیلی
ب - عین شناسنامه
ج - شش قطعه عکس ۴×۶
د - فیش بانکی پرداخت مبلغ پانصد ریال بحساب شماره ۲۲۷ بانك بازرگانی ایران شعبه ایرانشهر بنام انجمن ملی حمایت کودکان

۲-۱ آ-۱۶۵۳۸

نخستین دسته‌دانشجویان ایرانی مقیم امریکا بتهران آمدند

دانشجویان پس از خروج از گمرك مورداستقبال خانواده‌وفامیل خود قرار میگرفتند این عکس صحنه‌ای از ورود دانشجویان‌مقیم آمریکا میباشد .

دیشب نخستین‌دسته دانشجویان ایرانی مقیم آمریکا وارد تهران شد.

از اوائل شب شکل سالن فرودگاه مهرآباد تغییر یافته بودو محل پارکینك نیز براحتی پیدا نمیشد. هواپیمای‌حامل دانشجویان ایرانی ساعت یازده ونیم بزمین نشست و موجی‌ازشادی وخوشحالی میان مستقبلین به‌اولیاء وفامیل و دوستان دانشجویان مقیم آمریکا بودند بوجود آمد.

دختران دانشجو بانواع واقسام لباسها از مینی‌ژوپ های بسیار کوتاه گرفته تا ماکسی ژوپ و کلاه پوشیده بودند و پسر ها نیز بانواع ریش و سبیل ولباس‌های مختلف‌بمیان خانواده‌های‌خودآمدند وبازا رماچ وبوسه رواج پیدا کرد پدران‌ومادرانی که منتظر دختر یاپسر خود بودند با عروس وداماد های‌خود نیز روبرو میشدند مراسم معرفی‌داماد ویا عروس جدید نیزدر سالن مهرآباد انجام می شدونوه‌ها جای خودرادر آغوش پدر ومادر بزرگها باز می کردند .

درشلوغی دیشب کفش وکیفها وچمدانهائی گم‌شد ولی‌خوشبختانه همه آنها پیدا شد و کسی چیزی ازدست‌نداد .

دومین‌دسته دانشجویان ایرانی فرداشب وارد تهران خواهندشد.

*** برنامه بازدید**

شورای عالی‌هماهنگی‌دانشجویان ایرانی مقیم خارج وزارت علوم برنامه‌ای برای‌این عده دانشجویان تدوین‌کرده است که از روزبیستم تیرماه تانوزدهم مردادماه‌خواهدبود وطی آن از پیشرفت های مملکت بازدید خواهند کرد .

دبیرخانه شورایعالی هماهنگی مقرراتی برای دریافت گذرنامه و پروانه خروج به منظور بازگشت‌به کشور محل تحصیل دانشجویان بوجود آورده که تسهیلات لازم فراهم شود ودانشجویان بدون صرف وقت بتوانند گذرنامه و برك خروج‌خودرا بگیرند .

نرخ استفاده از استراحتگاهها در ییلاقات اطراف تهران تعیین شد

*** قهوه‌خانه‌ها بین راه منحل و تبدیل به‌مسافرخانه‌های آبرومند میشود**

طرح ایجاد مراکز استراحت آبرومند واستراحتگاه مجاز در راه هاو مراکز ییلاقی بوزارت کشور تسلیم شداین‌طرح بوسیله کارشناسان استانداری استان مرکزی تدوین گردیده است .

بموجب این طرح تاسیس مسافرخانه در راههای ایران‌تابع شرائط خاصی خواهدشد و اجازه تاسیس مسافرخانه‌بادر نظرگرفتن شرائط‌اقلیمی ،آب‌وهوا،وامکانات ازنظر خواربار وبهداشت وتعداد مسافران راه‌مورد نظر داده‌خواهد شد .

بااجرای این طرح مراکزی که درآنجا بایدمسافرخانه دایرگردد تعیین واعلام میشود واز آن‌پس مسافرخانه های بین‌راه که منطبق باشرائط مندرج‌درطرح استانداری نیستند، تعطیل خواهدشد .

*** تشکیل شرکت**

قرار است که باشرکت کلیه صاحبان مسافرخانه های موجود در هر راهی یك شرکت تشکیل وجمله افراد در آن ذینفع شوندو چون باینطریق همه افرادی که اکنون در راهها مسافرخانه‌دارند بااجرای این طرح نفعی خواهند داشت روی این اصل تعطیل قهوه‌خانه های‌اضافه به‌کسی ضرر نمیرساند .

این طرح امروز بوسیله آقای دکتر شادمان استاندار استان مرکزی به‌وزارت‌کشور ارسال‌شد و قرار است‌طرح زیر نظر هیئتی مرکب ازنمایندگان‌وزارت کشور، سازمان جلب سیاحان وزارت بهداری وژاندارمری اجرا گردد.

طرح استانداری ابتدا در راه های‌استان تهران اجرا خواهدشد وسپس در راههای سراسر ایران تعمیم داده‌میشود و مقامات‌مسئول امروز اعلام کردند که‌بااین‌اقدامات رقابت نامشروع و خودخواهی رانندگان اتوبوس هاو کرایه‌ها که‌اکنون در هرکجا ناهار مفت‌و چربی به‌آنها داده شود در آنجا اطراق میکنند ازمیان میرود و اتوبوس هاوکرایه‌های مسافربری درجائی نگه‌خواهند داشت که از نظر قیمت و بهداشت واخلاق و دیگر خصوصیات نسبت به‌نقاط دیگر برتری داشته باشد .

*** استراحتگاهها**

امروز از طرف شهرداریهای کرج دماوندو بخشداری‌شمیرانات ودیگر مناطق ییلاقی‌اطراف تهران برای استراحتگاه هاو غذاها نرخ تعیین واعلام گردید در این‌نرخها قیمت استراحت یك روزه یك‌هفته ویکماهه درییلاقات‌دماوند ،آبسرد ،چشمه‌علی، آعلی،رودهن،بومهن، جاجرود ، شمیرانات ، قیطریه ، پس‌قلعه ، شاه‌آباد ، اوشان ،فشم میگون ،شمشك ، کرج، آسارد، گچسر ودیگر مناطق‌تعیین واعلام گردیده است‌ماموران‌دستورداده شده این نرخ هارا در مدخل ییلاقات نصب نمایند .

امروز ازطرف‌استانداری تهران برای اطلاع کلیه افرادی که در اطراف و ییلاقات استراحتگاه ساخته‌اند اعلام شدکه اگر دراین قبیل مراکز توالت و شیر آب و ودیگر پیش‌بینی‌های‌بهداشتی‌نشود فورا آن‌استراحتگاه تعطیل‌خواهد شد .

درانجمن‌معاونت‌زنان

بعداز ظهر دیروز مراسم بیست و پنجمین سال‌فعالیت انجمن معاونت زنان در حضور سرکار علیه خانم فریده دیبا درکاخ‌مرکزی جوانان‌برگزار شد . دراین مراسم وزیر آموزش‌وپرورش،رئیس‌انجمن شهر تهران ، شهردارتهران واعضای‌انجمن شهر شرکت داشتند .

کنفرانس هفتگی مرکزپزشکی فیروزگر

پنجشنبه ۲۱ر۳ر۴۹ ساعت ۱۱ سالن کنفرانس
موضوع : اریتمی‌ها در انفارکتوس میوکارد
بحث میز گرد توسط ، آقایان دکتر استپیانیان ،دکتر وهاب زاده و دکتر بلورچی م الف ۲۷۸۹

گل

درگل گلها
در بسترگلها
دراستخر گلها
درشب گلها
درکنار گلها

بزودی بزودی بزودی بزودی

درپیشگاه مبارك علیاحضرت فرح پهلوی شهبانوی‌ایران

درتالارررودکی

رسیتال خواننده مشهور فرانسه
دوشیزه میری ماتیو
بنفع آسایشگاه کودك انجمن بین‌المللی زنان درایران
ساعت ۸ بعدازظهر سه‌شنبه ۲۶ خرداد ۴۸

درحضور مبارك والاحضرت شاهدخت‌فرحناز‌پهلوی

رسیتال خواننده مشهور فرانسه
دوشیزه میری‌ماتیو
بنفع آسایشگاه کودك انجمن بین‌المللی زنان‌درایران
ساعت ۷½ بعدازظهر چهارشنبه ۲۷ خرداد
دراستادیوم محمدرضاشاه
محل فروش بلیط

هتل مرمر - خیابان زاهدی - انجمن دوشیزگان - خیابان بهار
هواپیمائی پان امریکن - خیابان شاهرضا - وبانوان
هواپیمائی ارفرانس - خیابان شاهرضا - کتابفروشی لاروس خیابان‌کریمخان‌زند
چیت ری - میدان فردوسی
شرکت مسافرت وتوریستی سرویس - خیابان ایرانشهر - انجمن ایران وامریکا عباس‌آباد
انستیتو ایران وفرانسه خیابان حشمت‌الدوله - کلوپ فرانسه - فیشرآباد

اطلاعیه

قصریخ

رستوران تراس باشگاه قصر یخ با ارکستر فرانسوی « ستاره های سیاه» از فردا شب افتتاح میشود

آگهی استخدام

بنگاه حمایت مادران و نوزادان به تعدادی حسابدار که سابقه کار حسابداری داشته باشند برای شعبات شهرستانها احتیاج دارد

داوطلبان میتوانند برای کسب اطلاعات بیشتر همه روزه تا تاریخ ۳۰ر۳ر۴۹ باداره حسابداری بنگاه واقع در خیابان مولوی مراجعه نمایند
۱-۲ آ-۱۶۲۸۸

نصرت‌الله کریمی ممیز ارشد سابق اداره ثبت شرکتها

با همکاری مشاورین حقوقی برای تنظیم اساسنامه شرکتهای تجارتی وصنعتی‌وموسسات غیر تجارتی وراهنمائی و انجام امور مربوط به ثبت علائم و اختراعات آماده میباشد ساعات پذیرائی باستثنای روزهای تعطیل همه‌روزه ازساعت ۹صبح تا۱۲ و ازساعت ۵ بعدازظهر تا هشت بعدازظهرتلفن ۴۶۰۳۰ نشانی : خیابان شاهرضا . اول خیابان ویلا.شماره ۸ دفتر وکالت آقای محمد تقی قاضی .

بانهایت تاثر درگذشت **جناب آقای‌عبدالله قیائی** (موید همایون) پدر گرامی جناب آقای منوچهر قیائی‌را باطلاع میرساند . مجلس ترحیم مردانه وزنانه آن شادروان روز پنجشنبه۲۱ خرداد از ساعت ۹ تا۱۱ صبح درمسجد مجد برقرار خواهد بود .

گروه کارخانه‌های صنعتی کاوه
فرهاد خرم . بهرام خرم. پرویزخرم

بیمه‌شخص ثالث اتومبیل

برای تهیه بیمه نامه بکلیه شعب بانك صادرات ایران وشعب شرکت سهامی بیمه‌امید مراجعه نمایند

شرکت سهامی بیمه امید