سال سی‌وپنجم- شماره ۱۰۳۵۸ — یکشنبه بیست‌ودوم آبانماه ۱۳۳۹ — تکشماره ۳ ریال

اطلاعات

جریان روز

آنچه خارك در پیش دارد؟ — پیروزی برگذشته

سرمقاله درصفحه دوم وتفسیرجهان درصفحه سوم‌چاپ شده‌است

تغییرات انقلابی در وزارت خارجه امریکا

کندی نمایندگان امریکا را در کلیه پایتخت های جهان تغییر می دهد

رئیس جمهوری تازه امریکامعتقد است کمك‌های امریکا بکشورهائی که واقعا بآن احتیاج دارند خصوصا هند و پاکستان باید ادامه یابد

واشنگتن - ۱۲نوامبر - رویتر- در حالیکه کندی رئیس جمهوری منتخب امریکا در فلوریدا به تجدید قوا مشغول است ناظران سیاسی پیش بینی میکنند در هیئتی که او برای همکاری انتخاب‌خواهد کرد اشخاصی شرکت دارند که وجود برخی از آنان موجبات‌تعجب عمومی را فراهم خواهد ساخت .

بقیه درصفحه۳

آغاز فصل ششم از خاطرات شاهنشاه

ماموریت برای وطنم

فعالیتهای امپریالیستی روس وانگلیس در ایران

برای فهم معنای ناسیونالیسم حقیقی درس گرانبهائی بمامداد

- زمامداری مصدق باسخن‌رانیهای شدیداللحنی که علیه خارجیان ایرادمیکرد و سیاست منفی که‌درپیش گرفته بود موجب نفوذ بی سابقه انگلیسی‌ها در کشور ما گردید
- فرانسه هیچگاه تمایلات استعماری نسبت بما نداشته و در پیشرفت فرهنك و توسعه اقتصادی ما سهمی بزرك‌داشته‌است
- روابط بازرگانی مابامریکا انگلستان، ایتالیا،سوئیس وبسیاری از کشور های دیگر پیوسته در حال توسعه است

فصل ششم

ناسیونالیسم مثبت من

پس از سقوط مصدق ومخصوصا از سال ۱۳۳۵ که من بمسکو مسافرت کردم - رویه‌روسیه نسبت بکشور من تامدتی رضایتبخش بود ولی از سال ۱۳۳۷ یك سلسله سوء تفاهمات مداوم پیش‌آمد و هم اکنون که این کتاب در دست نگارش است امیدوارم‌سوءتفاهمات مزبور طبق روح منشور ملل متحد و افکار عمومی جهانیان رفع‌شود. رویه دولت بریتانیا یعنی دولت‌معظم دوم که در گذشته غالبا در امور ما دخالت مینمود از سال ۱۳۳۳ باین طرف پسندیده و صحیح بوده است .

فعالیتهای امپریالیستی این دو دولت معظم در طی پنجاه یا شصت سال تاریخ اخیر برای ما ایرانیان دشواریها و سختیهای‌فراوانی‌بوجود آورده است ولی در عین حال‌برای فهم معنای ناسیونالیسم حقیقی و ناسیونالیسم غیر حقیقی درس گرانبهائی بما داده وافرادروشنفکر ملت ما طرز تشخیص و امتیازبین میهن پرستان واقعی و آنهائیکه بدروغ خودرا وطن پرست جلوه میدهند یاد گرفته اند .

بقیه در صفحه بیست‌وسوم

مذاکرات دیروز شاهنشاه وایوب خان نزدیك دوساعت طول کشید

طبق گزارش خبرگزاری فرانسه، مسائل خاورمیانه ودورنمای اوضاع بین‌المللی پس‌ازانتخابات آمریکا بین سران ایران وپاکستان مورد بحث بوده است

همانطور که در شماره دیروز به آگاهی خوانندگان ارجمندرسید فیلد مارشال ایوب خان رئیس جمهوری پاکستان در ساعت یك و ده دقیقه بعد از ظهر دیروز در راه بازگشت به کراچی در آشیانه سلطنتی فرودگاه مهر آباد توقف کردند و مورد استقبال اعلیحضرت همایونی قرار گرفتند.

رئیس جمهوری پاکستان دیروز ناهار را در جایگاه سلطنتی‌فرودگاه میهمان شاهنشاه بودند و آقایان مهندس شریف امامی نخست وزیر، عضدی وزیر امور خارجه وقراگزلو رئیس کل تشریفات سلطنتی‌افتخار حضور داشتند.

فیلد مارشال ایوب خان نزدیك دو ساعت با شاهنشاه گفتگوکردند و مقارن ساعت سه بعد از ظهرمهر آباد را بسوی کراچی ترك گفتند.

خبرگزاری فرانسه از تهران‌این

بقیه در صفحه بیست و یکم

رئیس جمهوری «نگودین‌زیم»(راست)وزنرال«ته‌وان‌تی »فرمانده کل نیرو های مسلح‌ویت‌نام که دست راست رئیس جمهوری بشمارمیرود ، پس از پیروزی‌برکودتای روز جمعه — آسوشیتدپرس

پس‌ازاجرای طرح مربوط بمعافیت مشمولین گفته میشودکه پیش از :

نیم میلیون نفر مشمولین معاف می‌شوند

مطالعه درزمینه چگونگی معافیت چهار دوره از مشمولین امروز هم دنبال شد

شرح‌در صفحه بیست‌ودوم

والاحضرت شاهدخت فاطمه پهلوی در تئاتر تهران

والاحضرت شاهدخت فاطمه پهلوی هنگام ورودبسالن تاتر تهران در سمت راست بانو دکتر مهرانگیز دولتشاهی و سمت چپ آقای مهندس والادیده میشوند.

ولیعهد ژاپن‌وهمسرش در مسافرت‌ایران

پسر خردسال خودرا همراه نیاورده‌اند

توکیو - ۱۲نوامبر - رویتر - آکی هیتو ولیعهد ژاپن هنگام حرکت ازتوکیو درفرودگاه اظهار امیدواری کرد که مسافرت وی بکشور های آسیائی و افریقائی موجب تقویت و استحکام روابط این کشورها با ژاپن گردد. هزاران‌نفر ازمردم ژاپن درفرودگاه گردآمده بودند و فریاد میزدند « بانازی» که‌بمعنی اقبال و شانس خوب است . این‌دومین‌بار است که ولیعهد و همسرش ،پسرخود رادر ژاپن‌میگذارند وبمسافرت میپردازند .دوماه پیش‌نیز ولیعهد و همسرش برای مسافرت حسن‌نیت به‌آمریکا رفتندو کودك‌خود رادر ژاپن گذاشتند . روزنامه‌ها مینویسند که‌ولیعهد و همسروی هدیه‌ای برای ولیعهد ایران همراه دارندکه یك‌کلاه‌خود ساموراثی است .

برای تشکیل انجمن شهر - آگهی انتخابات‌تهران منتشرشد

داوطلبان‌نمایندگی ازامروزمیتوانندنامزدی‌خودرا اعلام‌کنند

امروز آگهی انتخابات شهرداری امروز داوطلبان نمایندگی انجمن پایتخت (انجمن شهر) از طرف شهر میتوانند نامزدی و داوطلبی خودرا اطلاع‌دهند . فرمانداری تهران منتشر شد وحوزه های انتخابیه نیز تعیین گردید . از

بقیه در صفحه بیست و یکم

سخنگوی دربار شاهنشاهی رسما اعلام کرد :

کمیته ژاپنی دوهزاروپانصدمین‌سال شاهنشاهی ایران درتوکیو تشکیل شد

وریاست عالیه این کمیته را برادر امپراتور ژاپن عهده‌دارگردید

ریاست اجرائی این کمیته بافوجی یاما سیاستمدار برجسته ژاپنی وکاندیدای نخست وزیری درانتخابات کنونی است

کمیته اولین جلسه رسمی خودرا باارسال پیامی به شاهنشاه افتتاح خواهد کرد

شرح درصفحه ۲۱

پرنس میکاسا

کمیته‌وحدت‌ملی ترکیه‌منحل شد

۱۴ تن ازاعضای کمیته وحدت ملی سابق بدستور ژنرال گورسل درخانه‌های خود تحت‌نظر قرار گرفتند

عناصر میانه رو در کمیته وحدت ملی برافراطیون پیروز شده‌اند

ژنرال گورسل

آنکارا - ۱۳نوامبر -خبرگزاری فرانسه - کمیته وحدت ملی ترکیه امروز منحل گردید .

ژنرال گورسل طی نطقی که بامداد امروز از رادیو آنکارا خطاب بمردم ترکیه ایراد کرد گفت : من تصمیم گرفته‌ام کمیته وحدت ملی را منحل کنم زیرا فعالیت‌های این کمیته منافع عالیه کشور را باخطر مواجه میکرد .

بقیه‌درصفحه‌آخر

درجشن میلاد مسعود ولایتعهد

دریکی از جشنهای بندر پهلوی آقای سرهنك فریبرز درحال‌سخنرانی دیده میشود آقای دهقان استاندار تیمسار نویسی رئیس کل شیلات ایران وتیمسار دریادار آهنین‌وتیمسار معصومی درردیف جلو قراردارند.

اتوسرویس تخت جمشید
از اول آذرماه ۱۳۳۹ مجددا افتتاح میگردد
خیابان تخت‌جمشید میدان کاخ تلفن ۴۳۱۸۱

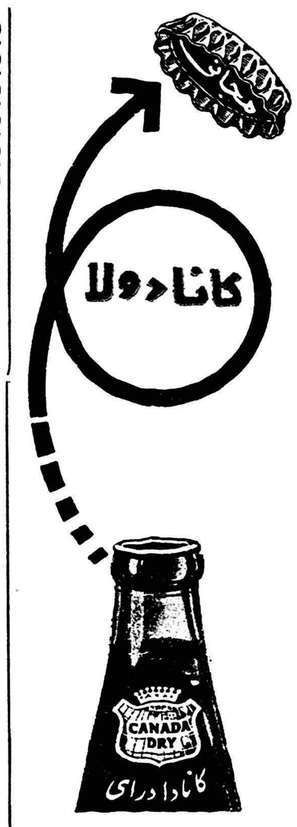

زیر چوب پنبه تشتك بعضی از بطری‌های کانادولا یکی از انواع کانادا درای کلمه مجانی نوشته شده این تشتك را میتوانید بجای بهای کانادولا بفروشنده بدهید .

بانك عمران
آینده شما را تامین میکند
بیمه میتوانند با گشایش حساب پس‌انداز مبلغی سرمایه ۴ برابر آن وام با اقساط طویل‌المدت دریافت کنند!

لوازم فلزی دفتر وصندوقهای نسوز
«کاوه» بانیم‌قرن سابقه‌در کلیه بانکها ومهمترین مؤسسات اقتصادی ایران - فروشگاه کاوه میدان سپه‌تلفن ۳۵۴۸۷

RIALCO
اسم ریالکو علامت‌اطمینان است. ریالکو بزرگترین سازنده لوازم فلزی دفتر واجاقهای خوراك‌پزی است. نمایشگاه میدان کاخ تخت‌جمشید ۱-۲ آ-۳۰۴۱۶

شعبه مخبرالدوله
بانك صادرات ومعادن ایران
بین میدان مخبرالدوله وچهارراه لاله زار
ازروز یکشنبه ۲۲ آبانماه افتتاح و برای انجام کلیه امور بانکی - ارزی وریالی شروع بکار خواهد نمود.
ساعت کار از ۸ تا۱۲ صبح واز ۴ تا۸ عصر میباشد.
شماره تلفن ۳۰۴۲۲۸ ۱-۳ آ-۳۰۱۲۶

شرکت اطلس بامسئولیت محدود
نماینده انحصاری لاستیك هنلی ورنك اطلس از خیابان‌سعدی‌شماره ۷۷۴ به خیابان تخت جمشید ایرانشهر شمالی دست راست ساختمان اختصاصی شماره ۱۱۷ و۱۱۹ انتقال یافته است - تلفن شماره ۴۶۸۲۶
۲-۱ آ-۲۹۶۹

دکتر جهرمی
جراح
متخصص امراض کلیه ومجاری ادرار ازامریکا
خیابان آناتول فرانس (شرق‌دانشگاه) نبش خیابان بزرگمهر. پذیرائی : ۴ تا۷ بعدازظهر

جهان چیت
جهت کفش و لوازم ورزشی و بچه‌های جلوگیری بعمل نمایید

جریان روز

آنچه خارك درپیش دارد؟

برمی‌گردیم بدنباله گفتگوی‌خود ازجزیره خارك ، جزیره‌ای که آنراخوشبخت نامیده‌ایم .

جزیره‌ای‌که‌هفت کیلومتر ونیم‌طول وعرض متوسطاش ۳ کیلومتر است وزندگی ساکنین ششصد نفری آن‌تاکنون ازراه ماهیگیری و جزئی زراعت تامین میشده حالابااین صورت درآمده است :

۱۲کیلومتر درداخل جزیره راه‌اتومبیل رواسفالت شده پیداکرده، یکصدو هفتاد دستگاه خانه‌بسبك‌جدید باتمام وسایل زندگی وتهویه برای‌کارمندان نفت ساخته شده، سه‌هزار کیلووات برقدراین جزیره تولید میشود ودودستگاه تقطیر آب‌نصب‌گردیده که‌ظرفیت روزانهٔ آن ۱۳۶۵ مترمکعب آب خوراکی میباشد .

نباید فراموش کردکه خارك تنهاجزیره‌ایست درخلیج فارس که آب شیرین‌دارد ، هفت رشته‌قنات دراین جزیره دایر بوده که‌بکلی از میان رفته‌و فقط یك‌رشته‌از آنها باقی مانده که‌مختصر آبشیرین میدهد ومورد استفاده زراعتی قرار می‌گیرد ، چندین حلقه چاه آب‌نیزازازمنه قدیم‌وجود داشته‌که حالا جای‌آن‌در خرابه های‌قدیم هنوزباقی‌مانده‌است، تاسیس دودستگاه تقطیر آب‌برای آنست‌که آب آشامیدنی ومصرف جزیره راازدریای شور گرفته شیرین کنند وبا لوله‌در دسترس عمومی بگذارند .

درطول مدتی که‌کارهای ساختمانی درجزیره ادامه داشت برای اینکه لطمه به‌آب شیرین مصرف ساکنین بومی وارد نشود ، آبشیرین ازنقاط دوردست باکشتی بجزیره میرسید ولی‌ازاین پس بانصب این‌دو دستگاه تقطیرآب مصرفی عمومی جزیره تامین میگردد وبدیهی است‌با ترقی سطح‌زندگی مردم‌وتوسعه کاروفعالیت میتوان امیدوار بودرشته‌قنات های خراب‌شده باردیگر ترمیم ومورد استفاده کشاورزی قرار گیرد .

ازکارهای مفیدی که‌شرکتهای عامل نفت برای ساکنین خارك انجام داده‌اند یکی اینست‌که جزیره‌خاموش‌خارك راروشنائی بخشیده‌اند، برق بخانه‌ها وکوچه‌ها وخیابان هارسانیده‌اند ، همچنین یك‌حمام‌عمومی برای ساکنین بومی ساخته‌اند، یك‌مدرسه‌شش کلاسه باکلیه وسایل ساخته وآماده کرده‌اند که‌هم‌اکنون مورد استفاده واقع میشود ،شش خانه‌برای اقامت مدیر ومعلمان مدرسه دردست ساختمان است که‌بزودی تمام میشود ومخارج ساختمانهای فرهنگی رانصف وزارت‌فرهنك ونصف دیگررا شرکتهای عامل‌نفت می‌پردازند .

برای پادگان نیروی دریائی خارك شرکتهای عامل دودستگاه‌مولد برق هرکدام بظرفیت ۴۲۰کیلووات اهداء ونصب نموده وساختمان یك رستوران مدرن‌هم برای پادگان دردست ساختمان است .

مهندسین ایرانی وخارجی که‌در خارك زندگی میکنند از تمام وسایل یك‌زندگی مرفه بهره‌مند هستند چون‌هم‌خانه مدرن دارند ،هم آب‌لوله‌گرم وسرد وهم رستوران عمومی، استخرشنا برای بزرگان و خردسالان ،باشگاه ، سالن سینماو زمین ورزش وازهمه جالب‌تر شنای دریا وشکار حیوانات دریائی که‌بهترین تفریح آنهااست .

برای کارگران‌خانه ساخته‌اند که‌درآن خانه‌ها نیزلوله کشی شده ولی تعداد این خانه‌ها آنقدر زیاد نیست بدین‌سبب که‌پس‌از پایان کار های ساختمانی جزیره خارك، عده کارگران فعلی بمقدار قابل‌توجهی کاهش می‌یابد وبه‌دویست نفرتقلیل پیدامیکند که‌برای این‌عده خانه ساخته شده‌است .

دردوران فعالیت ساختمانی جزیره خارك عده کارگران عائله‌مند ومجرد ازسه هزارنفرهم تجاوز میکرده‌است که‌برای‌آنها درزمین مسطح وسیعی‌ازخارك چادرهائی برپاشده که کارگران وکارمندان موقت درآنجا زندگی میکنند واکنون که‌کارهای ساختمانی تقلیل پیدا کرده‌تدریجا به‌مناطق‌نفت‌خوزستان،ازآنجاکه آمده‌اند دوباره‌بمحل‌کارخود بازمیگردند.

عدهٔ مهندسین و کارمندان داخلی و خارجی شرکت ملی نفت وشرکت های عامل نیز کاسته میشود و به یکعده هفتاد نفری تقلیل پیداخواهد کردکه درواقع تشکیلات بندری جزیره خارك و تاسیسات مربوطه‌اش زیر نظر یکعده هفتاد نفری مهندس وکارمند و دویست کارگر اداره خواهد شد که با عائله های خود یك اجتماع هزار و سیصد نفری را تشکیل میدهد که وقتی این عده را با ساکنین بومی بحساب آوریم جمعیت آینده نزدیك جزیره خارك از دوهزار نفر تجاوز نمیکند ولی کارو فعالیت ، رفت‌و آمد کشتی های نفتکش ، اقامت نیروی دریائی وسازمانهائی که برای پیدایش یك بندرگاه مهمی که میتواند سالی پنجاه میلیون تن نفت بدنیا صادر کند جمعیت این جزیره راخواهی نخواهی بمیزان قابل توجهی افزایش خواهد داد،مردمی که در طول تاریخ گذشته جزیره بدبخت نکبت‌بارخارك‌راپشت سرگذاشته بسواحل خلیج وشایدبه بنادر دوردست وشیخ نشین ها رفته‌اند کم کم بوطن اصلی خود جزیره خوشبخت خارك‌بازمی‌گردند بخصوص اینکه خارك استعداد شایانی برای ترقی و آبادی‌دارد و جای بسیار خوبی برای استراحت و گردش و تفریح میباشد ومیتوان آنرا بصورت کاپری در ایطالیا درآورد .

هم‌اکنون شرکتهای عامل نفت در صددبرآمده‌اند علاوه بر مهمانسرائی که اکنون وجود دارد مهمانخانه‌ای در جزیره بسازند تا مهمانانی که بدیدن این جزیره وتاسیسات‌اش‌می‌آیند محل‌پذیرائی‌داشته باشند، خیلی احتمال میرود که یك مهمانخانه بزرگی دراین جزیره از طرف بنیاد پهلوی نیز ساخته شود چون موقعیت طبیعی و استعداد دریائی‌این جزیره آنچنان است که میتواند مسافرین خارجی را جلب نماید، بدین ترتیب نه فقط جمعیت خارك روبافزایش خواهد گذاشت بلکه میتواند گردشگاه زمستانی مردم ایران و شیخ نشین های خلیج‌فارس وجهانگردان خارجی باشد ، دراین جزیره تمام مدت سال شنای‌دریا امکان پذیر خواهد بود، دریای روشن ، آب صاف و شفاف ساحل هموار و طولانی ، انواع ماهی های قشنگ برنك های مختلف ، شکارگاه حیوانات دریائی که در لباس غواصی واسلحه های مدرن دریائی انجام می‌گیرد ، همه موجباتی است که جزیره خارك را بسوی خوشبختی میکشاند .

سومین چاپ کتاب تاریخی و هیجان‌انگیز

هوسهای امپراطور

کجامیروی ؟

QUOVADIS

اثر هنریك سینکیویچ ـ ترجمه حسن شهباز

برنده جایزه نوبل

با ۲۰۰ تصویر و۲۰ تابلوی رنگین منتشر گردید ـ بها ۱۵۰ ریال

انتشارات امیر کبیر ـ شاه‌آباد ـ ناصرخسرو

آگهی مزایده فروش اثاثیه اسقاط

شرکت واحد اتوبوسرانی عمومی تهران وحومه مقداری اثاثیه اسقاط و اشیاء نوبلا استفاده شرکت رابشرح پائین بطور مزایده کتبی بفروش میرساند.

۱ـلوازمات اسقاط ماشین از قبیل آهنی ، چدنی ، آلمینیوم ، برنجی ، مسی ، قیچی ، فنر و غیره درحدود بیست‌تن

۲ـ لاستیك روئی باندازه‌های مختلف‌درحدود ۲۰۰۰ دوهزار عدد

۳ـ لاستیك‌روئی سیمی باندازه‌های مختلف‌در حدود۵۰۰پانصد عدد.

۴ـلاستیك توئی ونوار درحدود تعدادی

۵ـ بشکه خالی جای‌روغن ۲۰۰ لیتری‌در حدود ۵۰۰۰پنجهزار عدد.

۶ـباطری ـدرحدود ۱۲۲۰ یکهزاروودویست‌و بیست عدد.

۷ـ روغن سوخته‌در حدود ۲۲۰۰۰بیست‌و دوهزار لیتر

۸ـ آهن شیروانی باندازه‌های مختلف ـمقداری

۹ـچوب وتخته الوار باندازه‌های مختلف ـ مقداری

۱۰ـ اثاثیه نوبلااستفاده شرکت طبق صورت ونمونه موجود در اداره پارك مرکزی

پیشنهاد دهندگان می‌بایستی پیشنهادات خود راتاآخر وقت اداری روز ۲۵ر۸ر۳۹ برای هریك از اقلام بطور جداگانه باداره پارك مرکزی شرکت واحد واقع‌درخیابان دامپزشکی نرسیده به‌بیمارستان هزارتختخوابی تسلیم‌نمایندوضمنا۱۰٪قیمت‌پیشنهادی رابعنوان سپرده بحساب جاری شماره ۱۵۰۴۱ شرکت واحد دربانك ملی ایران شعبه فردوسی تحویل وقبض آنرا ضمیمه پیشنهادهای خودنمایند.

پیشنهادات درتاریخ ۲۸ر۸ر۳۹ باحضورپیشنهاد دهندگان باز وقرائت خواهد شد.

شرکت واحد دررد و قبول هریك ازپیشنهادات مختار است وبه‌پیشنهادهای فاقد سپرده و مبهم‌ترتیب اثرداده نخواهد شد . سپرده نفراول‌و نفر دوم تا تصمیم کمیسیون مستردد نخواهد شد وشرکت پس از اخطار برنده مزایده بایستی بفاصله ده روز قیمت اثاثیه راپرداخت ودر حمل آن اقدام نماید.درصورت امتناع شرکت واحد سه‌درصد از سپرده رابابت کارشناس‌و هزینه نشرآگهی پرداخت وبقیه ودیعه بسود شرکت ضبط خواهد شد . دودرصددستمزد کارشناس ویك درصد هزینه نشر آگهی واحتمالا مالیات متعلقه بعهده برنده مزایده میباشد و برای اطلاع‌بیشتر به اداره پارك‌مرکزی شرکت واحد مراجعه وبرای بازدید اثاثیه به‌تعمیرگاه هاوتوقفگاه های‌شرکت واقع در تعمیرگاه شماره یك خیابان زرند سه‌راه آذری‌تعمیرگاه شماره ۲ میدان فوزیه اول خیابان مازندران .تعمیرگاه شماره ۳ خیابان امیریه جنب انبار قند وشکر تعمیرگاه شماره ٤ جاده مخصوص جنب پیسی‌کولا .تعمیرگاه شماره ۵نارمك بالا. وتوقفگاه نازی‌آباد انتهای جادیه . توقفگاه نارمك یائین جاده تهران نو مراجعه‌نمایند.

شرکت واحداتوبوسرانی عمومی تهران وحومه ۱ـ۳ آ ـ۲۸۹۸۶

روز کودك هند

فردا (چهاردهم نوامبر) مصادف باروز تولد نهرو نخست‌وزیر هند میباشد.

کودکان هندی اینروز را جشن میگیرند .وبهمین‌جهت فرداازساعت ٤بعدازظهر مراسمی در تالارانجمن ایران وهند برپامیشود وکودکان هندی‌چندبرنامه هنری‌اجراءمینمایند

خانواده های **سرشار زاده ـ ستاری ـ نصیریان ـ حمیدی مهرام نیا ـ صعودی پور ـ کوچك ـ باقری ـ کارآگاه ـ اخوان** فوت **حاج‌عباس ستاری** و نیز مرگ‌جانگداز و ناگهانی عزیزان خود **دکتر محمد هادی نصیریان ـ اصغر سرشار زاده مسعود سرشار زاده ـ علینقی ستاری** را که بر اثر حادثه اتومبیل برحمت‌ایزدی‌پیوسته‌اند باطلاع‌دوستان و آشنایان می رسانند مجلس ختم مرحومین روز دوشنبه ۲۳آبان ماه جاری از ساعت ۳ تا ۵ بعد از ظهر در مسجد حاج ابوالفتح واقع در میدان شاه برپاست و ختم زنانه در همان روز و همان ساعت در منزل اکبر سرشار زاده واقع در خیابان خراسان ـ خیابان زیبا کوچه محمدی برقرار خواهد بود .

حادثهٔ ناگوار، بخانواده های محترم‌آنان بویژه بازماندگان تسلیت می دهیم .

بمناسبت درگذشت آقای رحمت‌الله کریمیان عضوارزنده اداره کل کشاورزی استان دهم که جان خود را در راه انجام وظیفه‌ازدست‌داده‌مجلس‌ترحیمی‌ازساعت‌سه‌ونیم تاپنج ونیم بعد از ظهر روزسه‌شنبه ۲٤آبان از طرف آمار عمومی‌درمسجد مجد منعقد است از کلیه همکاران آنمرحوم تقاضا می شودکه برای تجلیل از مقام‌ایشان‌در مجلس‌مذکور حضور بهمرسانند معاون وزارت کشور و رئیس کل آمار عمومی ـ خواجه‌نصیری

۱ـ۲

درگذشت **بانو عیسی قلیانس** مادر همسرم را باطلاع آشنایان و دوستان میرساند ، مراسم تشییع ساعت ۹و نیم صبح فردا دوشنبه ۲۳ر۸ر۳۹ در کلیسای دولاب و مراسم یادبود در همان روز از ساعت ٤بعد از ظهر در منزل شخصی خیابان روزولت‌بالای امجدیه کوچه مانی شماره ۱۰۲ برگذار است .

مهندس ابوالفضل ناصحی

بعموم‌بازماندگان آنمرحومه‌مصیبت‌وارده را تسلیت میدهیم

باکمال تاسف فوت‌مادرعزیزمان **بانو فرخ صدقی نژاد** را باطلاع فامیل و دوستان میرساند مجلس ترحیم آن‌مرحومه روز دوشنبه ۲۳آبان ماه از ساعت ۹ الی ۱۱ در مسجد ارك منعقد است و مجلس ترحیم زنانه همانروز در منزل آنمرحومه بر قرار است .

سید علیرضا صدقی نژاد ـ سید محمد صدقی نژاد ـ سید مهدی صدقی نژاد ـ حاج علی آقا بابائی ـ صادقی ـ تهرانی ـ منشائی .

باکمال تاسف فوت‌عمه‌و خاله عزیزمان **بانو فرخ صدقی نژاد** را باطلاع عموم فامیل و دوستان میرساند مجلس ترحیم آن مرحومه روز دوشنبه ۲۳آبانماه از ساعت ۹ الی ۱۱ درمسجد ارك منعقد است .

میرزا عبدالباقی کاظمی شیرازی ـ حاج میرزا عباس کاظمی شیرازی ـ مشفقی ـ زمردیان ـ جعفریان ـ بصیرمظاهری

آ ـ۲۷۰٤۵

بخانواده محترم صدقی نژاد بویژه بازماندگان آنمرحومه مصیبت وارده را تسلیت می دهیم .

باطلاع دوستان و آشنایان میرساند که مراسم شب هفت مرحوم**مهندس‌مرتضی‌برزی** درروزدوشنبه۲۳آبان ازساعت۳تا ۵ بعد از ظهر در امامزاده عبدالله برگزار خواهد شد .

ماشاالله برزی ـ حسین‌برزی ـ رضا برزی ـ مصطفی برزی ـ جهانگیر برزی

با نهایت تاسف درگذشت مرحوم**محمد حاج محمدجعفری (سیفونچی)** را باطلاع اقوام و آشنایان میرساند مجلس‌ترحیم آنمرحوم از ساعت۱۳الی ۵ بعد از ظهر روز ۲شنبه ۲۳ر۸ر۳۹ در مسجد ارك منعقد می باشد .

کریم حاج محمد جعفری ـ حبیب‌الله حاج محمد جعفری سید محسن سادات هندی ـ حسن و عباس فرهومند ـ حسن رضوانی .

بعموم بازماندگان آنمرحوم مصیبت وارده را تسلیت‌میدهیم

هوالحی الذی لایموت

با نهایت تاسف فوت مرحومهٔ مغفوره والدهٔ اینجانب و آقایان اخوان آقاسید محمد علی جزائری و آقاسید محمدجعفر جزائری طاب‌ثراهارا باطلاع عموم می رساند مجلس ترحیم مردانه روز دوشنبه ۲۳آبان از ساعت۳تا ۵ بعد از ظهر در مسجد واقع در آخر بازار (بازارچه حاج‌قاسم)و ختم زنانه‌همان روز در منزل مرحومه منعقد خواهد بود امید است مومنین با شرکت خود روح مرحومه را شاد و بازماندگان را متشکر فرمایند .

سید صدرالدین جزائری ـ سید محمد علی جزائری
سید محمد جعفر جزائری

بدین وسیله فوت مرحومه مغفوره والده حضرت‌آیت‌الله آقای حاج سعید صدرالدین جزائری و آقایان سید محمد علی و محمد جعفر جزائری طاب ثراهارا باطلاع‌عموم میرساند . مجلس ترحیم روز دوشنبه ۲۳آبان از ساعت ۳ تا ۵ بعد از ظهر درمسجد واقع‌درآخربازار (بازارچه حاج قاسم) منعقد خواهد بود .

الاحقر حاج شیخ جواد شریعتمدار ـ الاحقر ضیاءالدین استرآبادی ـ الاحقر حاج سید عبدالحمیدماکوئی ـ حاج سید فخرالدین جزائری ـ الاحقر حاج سید علی اصغرجزائری سید محمد صادق رضوی ـ حسین شریعت ـ سیدمحمدعلی‌شوشتری دکتر شمس‌الدین جزائری ـ حاج سید عبدالله جزائری ـ علی اصغر حدادی ـ سید مهدی جزائری (سید آقا بزرك) . مهدی طاهری ـ ضیاءالدین جزائری ـ سرهنك امیر جزائری ـ سید محمود جزائری ـ عبدالرسول شریعت ـ علی فرداد ـ محمد عرفان مینوی ـ علی اکبر تابش ـ حسین فاطمی ـ مهندس سبحانی ـ محمود مرتضوی

بخانواده محترم جزائری بویژه بازماندگان آنمرحومه مصیبت وارده را تسلیت می دهیم .

نظربفقدان مخدره مرحومه **هاجر خانم** متعلقه حضرت علین‌مرتبت‌آقای‌امام‌جمعه اردبیل‌مجلس‌ترحیم‌درمسجداردبیلی ها منعقد خواهد شد عموم علاقمندان مخصوصا همشهری‌های محترم‌برای شادی روح آنمرحوم تشریف خواهند آورد .

الاحقر سید عبدالکریم انواری

با کمال تاسف فوت مرحومه بانو**هاجر امام جمعه زاده** عیال مرحوم حجت‌الاسلام آقای آقا میرزا ابراهیم امام جمعه اردبیل را باطلاع دوستان و خویشان میرساند مجلس ترحیم آنمرحومه روز دوشنبه بیست و سوم آبانماه از ساعت ۱۳الی ۵ بعد از ظهر در مسجد اردبیلیهاواقع‌درچاله حصار گلوبندك و مجلس ختم زنانه در همانروز در منزل شخصی واقع در خیابان نواب چهارراه گل‌کار کوچه ٤ متری درب روبرو کاشی شماره ٤۱ منعقد خواهد بود .

اعتماد وکیلی ـ حاج‌سید اسماعیل برادران تقوی ـ باقر وکیلی ـ مصطفی وکیلی ـ حسن جاوید ـ احمد مصطفائی ـ کریم کرباسی ـ سید علی برادران تقوی ـ علی مهرانی ـ مجید مصطفائی ـ اصغر مصطفائی ـ ستوان یکم رضاکرباسی جواد نجات ـ سجاد نجات ـ میرزا آقا نجات ـ نجفقلی‌جعفری مجتبی غفور زاده ـ اکبر امام جمعه زاده ـ سعید امام جمعه زاده ـ مرتضی امام جمعه زاده

بخانواده محترم آنمرحومه بویژه بازماندگان مصیبت‌وارده را تسلیت می دهیم .

آگهی تخفیف مالیاتی

به مناسبت میلاد مسعود والاحضرت همایون ولایتعهد وزارت دارائی از تاریخ نشر این آگهی‌تا آخر آبان ماه جاری درمالیات مورد توافق اصناف و پیشه‌وران‌ده در صد تخفیف میدهد شایسته است آقایان مودیان از این فرصت‌استفاده ودر پرداخت مالیات خود تسریع نمایند . آ ـ۲۹۹۵۸ وزارت دارائی

خانواده های **غفوریان ـ تاخ‌ور ـ طبیعت نژاد ـ حجارپور شیرازی ـ علی‌الحسابی .**

با نهایت تاسف درگذشت شادروان مرحومه والده‌عباس غفوریان را باطلاع بستگان و آشنایان میرساند مجلس ختم آنمرحومه روز دوشنبه ۲۳ر۸ر۳۹ از ساعت ۳تا ۵ بعد از ظهر در مسجد مینائی خیابان مولوی اول کوچه وزیر نظام و ختم زنانه همانروز و همانساعت در منزل غفوریان خیابان مولوی کوچه حاجی سید مصطفی برگزار خواهد شد .

مصیبت وارده را بعموم بازماندگان‌آنمرحومه‌تسلیت‌میگوئیم

آگهی های تسلیت

با نهایت تاسف مصیبت وارده را به خانواده های‌داغدیده نصیریان و ستاره بخصوص به‌دوست عزیزم آقای‌امیرحمیدی تسلیت می گویم .

آ ـ۲۷۰۷۳ **اسماعیل یگانگی**

با کمال تاسف مصیبت وارده را بخانواده های سرشار زاده و دکتر نصیریان و ستاری تسلیت عرض می نمائیم و خود را در این غم بزرك شریك می دانیم .

آ ـ۲۷۰۲۵ **جواد عباسیان ـ جعفرعباسیان**

کارکنان دبستان دولتی قباد مصیبت وارده را بخانواده محترم بزمی بویژه دوشیزه‌فرش‌بزمی‌همکارعزیز خودصمیمانه تسلیت گفته وبقای عمر و عزت خانواده ایشانرا از خداوند متعال خواستارند .

آ ـ۲۷۰۱۱ **از طرف کارکنان دبستان ـ فرزان**

سرکار سرگرد مرتضی داورپناه

با قلبی مملو از تاثر مصیبت وارده بجنابعالی‌راتسلیت و در غم شما شریك می باشیم .

سرگرد میرهادی ـ سرگرد مظاهری ـ سرگرد محسن زادگان ـ سرگرد فروتن ـ سرگرد حکیمی

با نهایت تاثرو تالم درگذشت جانگداز و اسفناك‌شادروان جوان ناکام مرحوم اصغر سرشار دوست عزیزم را بخاندان جلیل و محترم سرشار بخصوص به برادر عزیزم آقای قاسم سرشار و کلیه‌بازماندگان‌محترمشان‌تسلیت‌عرض نموده بقای عمر آن خاندان جلیل و سلامتی و صحت مجروحین این حادثه و فاجعه عظیم را از خداوند معال خواهانم .

آ ـ۲۷۰۴۹ **پرویز ـ خرازی**

دبیران و کارمندان دبیرستان پهلوی تهران مصیبت وارده را بهمکار دانشمند خود جناب آقای کلباسی تسلیت گفته ، بقای عمر بازماندگان آن مرحوم را از خداوند متعال خواستارند .

آ ـ۲۷۰۵۱ **رئیس دبیرستان پهلوی ـ نعمت‌اللهی**

سرخ و سیاه

شاهکار استاندال ـ ترجمه عبدالله توکل

ازانتشارات نیل، میدان مخبرالدوله

تهیه فرمائید

۱ـ۲ آ ـ۳۰۵۳۸

اطلاعیه وزارت کار برای اتباع بیگانه که‌درایران بکار اشتغال دارند

در اجرای آئین‌نامه اشتغال بکار اتباع بیگانه مصوب ۱۹ر۲ر۳۹ بدینوسیله بکلیه اتباع بیگانه‌که درایران بکار اشتغال دارند اخطار میشود که‌پروانه کار خود را همیشه همراه داشته باشند تابمحض مطالبه بازرسان وزارت کار آنرا ارائه نمایند.

۱ـ۲ آ ـ۳۰۶٤۶ **وزیر کار**

تشکر و اعتذار

ازکلیه دوستان عزیز و سروران گرام و همکاران ارجمند که در تشییع جنازه‌و مجالس ختم هفته پدر بزرگوارمان شرکت فرموده ویا تلگرافا وکتبا اظهار لطف‌و همدردی فرموده‌اند صمیمانه تشکر مینمائیم. واگر بعلت تالمات روحی تاخیری در شرفیابی وعرض امتنان شده‌است پوزش میطلبیم . **محمد کتبی ـ محسن کتبی ـ احمد کتبی ـ علی‌کتبی**

آ ـ۲۷۰۴۷

نمایندگان امریکا در سراسر جهان تعیین میکنند

بقیه از صفحه اول

برای بااهمیت ترین پست کابینه یعنی وزارت امور خارجه ظاهرا سه نفر در نظر گرفته شده‌اند . نخست چستربوولز سفیر سابق امریکا در هند . بعد سناتور ویلیام فولبرایت رئیس کمیته امور خارجه سنای امریکا و سپس دیوید بروس‌سفیر سابق امریکا در آلمان غربی .

بعقیده ناظران ، کندی در نظر دارد دوگلاس دیلون مرد شماره‌دو جمهوریخواهان در وزارت خارجه امریکا را به وزارت خزانه داری منصوب کند .

گفته میشود ادلای استیونسن نامزد قطعی کندی برای نمایندگی امریکا در سازمان ملل است .

همچنین احتمال میرود که‌ابراهام ریبیکوف فرماندار کنکتیکوت به سمت دادستانی کل منصوب گردد.

سفیر سیار

احتمال دارد کندی یك سفیر سیار به افریقا بفرستد و آورل هاریمن نیز ممکن است نامزد این سمت باشد . بخصوص که وی اخیرا از طرف کندی در سراسر افریقا به گردش و مطالعه پرداخته بود .

بنظر میرسد که اکنون کندی سرگرم طرح لوایح قانونی خود باشد . انتظار میرود که وی در این برنامه هرچه بیشتر برروی افزایش قدرت نظامی واقتصادی تکیه کند .

وی معتقد به ادامه کمك های خارجی امریکا به کشور هائی که نیاز مبرم دارند بخصوص کشور های افریقا ، هند و پاکستان‌است.

تغییرات مهم

منابع نزدیك به کندی رئیس جمهوری انتخابی امریکا اظهار داشتند که کندی‌وهمکارانش‌برای ایجاد تغییرات بسیار مهمی در دستگاه دولتی واشنگتن بخصوص در پستهای وزارت خارجه امریکا در حال طرح نقشه هائی هستند .

طبق اطلاعی که بدست آمده کندی بااین رویه مخالف است که هرکس کمك های مالی مهم به صندوق مبارزات انتخاباتی حزب دموکرات کرده‌است درانتظارپست سفارت در یکی از پایتخت ها باشد .

نمایندگان سیاسی جدید

مقامات مزبور گفتند که دونفر از افراد حزب جمهوریخواه‌پیشنهاد کمك های مالی زیاد برای تامین بودجه مبارزات انتخاباتی کرده‌بودند ودر عوض پست‌سفارت‌می‌خواستند.

تاکنون چنین استنباط شده است که‌کندی و مشاوران‌اوتصمیم گرفته اند نمایندگان سیاسی جدیدی در تمام پایتخت های جهان بکار گمارند که از هر حیث‌دارای شخصیت و قدرت و شایستگی باشند .

پیروزی بر گذشته

سناتور جوان ماساچوستس اگرچه تقریبا به‌نسبت ۲به‌یك ازلحاظ آراء انتخاباتی برقیب جمهوریخواهش برتری دارد ،ولی درمسابقه آراء عمومی ازاوجندان درنگذشته است ، تاآنجاکه از آراء قرائت شده برمی‌آید ، تفاوت فاتح و مغلوب در این انتخابات بزرك (باشرکت نزدیك به ۷۰میلیون تن) به‌یك میلیون نیز نمی‌رسد .

ولی پیروزی کندی بزرك است . در رتبه اول ، او در برابر حریف بسیار نیرومندی پیروز شده است ، در برابر نیکسون که عصاره سیاست امریکائی است ، باهمه چیره‌دستی‌ها وزیرکی هاومهارت‌هائی که‌در حمله‌ودفاع، بارها به‌ظهور رسید .

عظمت این پیروزی از مقایسه این‌دورقیب‌بیشتر آشکارمیشود. راهی که‌هریك برای رسیدن به ریاست جمهوری درپیش گرفت نه تنها نشانه‌ای ازشخصیت‌آنها بود،بلکه‌منادی‌آینده‌نیزبه شمار می‌رفت . کندی ونیکسون در جریان مبارزه انتخاباتی به خوبی نشان دادندکه چه‌سیاست های متفاوتی درصورت انتخاب‌تعقیب خواهند کرد .

بی هیچ تردید کندی راه دشوارتر راانتخاب کرد . اوکه جسارت رابرترین فضائل‌انسانی می‌شمارد ، در مبارزه خودبه نحو روزافزونی از دستور عمل های متداول جلب آراء دوری گرفت. دربرابر نقش سیاست پیشه‌تمام عیار که نیکسون به‌خود بسته بود ، اوبه‌تدریج کوشید در هیئت سیاستمداردرآید. سخن‌رانیهای اوکه ازبالای سرمردم ادامی‌شد باخطابات احساساتی و حساب شده نیکسون متفاوت‌بود. کندی مردم امریکا رادائماًمتوجه کم‌وکاستی های جامعه خود در داخل وخارج می‌کرد واز آنها فداکاری و مجاهدات بیشتری می‌خواست .

در حالیکه نیکسون با تکیه برجنبه‌های‌درخشنده وضع‌موجود سعی داشت از محافظه کاری توده‌وازغرور ملی آنها استفاده کند، آنها را از«ماجراجوئی‌بی بندو بار» کندی به‌ترساند وراه آینده را ادامه گذشته سازد. اوبه غریزه و تجربه می‌دانست که مردم معمولی در برابرتغییر وتحول حساسیت دارند .

در نتیجه همچنانکه مبارزه وسعت می‌گرفت رای دهندگان آمریکائی برخلاف تصورات نخستین ، خودرا با شخصیت هاو برنامه های بکلی‌متفاوتی روبرو یافتند . همانندی های نیکسون و کندی در برابر این تفاوتها آب شد . آنها هردو جوان ،کارآمد ، سردو حسابگر بودند، هردو مردان تشکیلاتی دنیای سیاست ـ به‌کامل‌ترین معنای آن ـ‌بشمار میرفتند .اما در یك طرف مردی قرار داشت که ازاشخاص‌امثال استیونسون، چستربولز ،گالبرایت‌شلسینگر احاطه شده‌بود-یکی ازدرخشنده ترین هیئت هائی که در دنیای روشنفکران امروز آمریکا می توان یافت .و در سوی دیگر مردی‌که به رغم استعداد‌بسیارش برای تغییر و بهبود ، آشکارا خودرا محافظه کار می‌نامید و در پیرامون خود بیش از هر چیز سیاسیون حرفه‌ای‌وصاحبان صنایع داشت .و در این عصر پیروزی دولتو بوروکراسی‌هنوز از حکومت ضعیف دفاع می‌کرد وعلاج همه دردها را اساساً در ابتکارات خصوصی می‌جست.

غلبه بر اینهمه موانعی که هشیاری سیاسی نیکسون و استفاده او از هر نکته در روانشناسی توده، به وجودآورد حقا از بزرگترین پیروزیها در سی سال اخیر تاریخ انتخابات آمریکا است . اگر روزولت «شیوه نوین» خودرا با چنان موفقیتی به‌برای دهندگان‌آمریکائی عرضه کرد، دربرابر خود فلسفه سیاسی و اقتصادی فرو ریخته «هوور» وجمهوریخواهان دوران بحران بزرك را داشت ولی کندی بر آمریکای‌آیزنهاور پیروزمی‌شود . بابودجه های متعادل آن، بارشد مداوم‌اقتصاد آن وبارونقی که حتی بیکاری به‌میزان ٦ در صدنیز ازجلوه‌اش نمی‌کاهد .

پیروزی کندی‌از مواردکمیابی درتاریخ بشر است که در آن نسل تازه‌ای با افکار و برنامه زندگی تازه بدون جنك و بحران خودرا برگذشته تحمیل کرده است .

داریوش همایون

اعتراض به اعدام امریکائیها درکوبا

امریکا کوبارا متهم برویه غیرانسانی کرد

واشنگتن ـ۱۳ نوامبر ـ خبرگزاری فرانسه ـ امروز دولت امریکا یادداشت شدیداللحنی در مورد اعدامسه نفر از اتباع امریکائی درکوبا تسلیم حکومت کوباکرد.

یادداشت دولت امریکا توسط دانیل باردالك کاردار سفارت‌امریکا درکوبا تسلیم وزیر خارجه‌این کشور گردید.

روش‌غیر انسانی

سه نفر امریکائی که‌چندی قبل درکوبا اعدام شدند عبارتند از آنتونی زاربا ، روبرت فولرو ،آلن تومپسون . اتهام این عده شرکت در حمله‌به سرزمین شرقی کوبا ، با کمك اتباع‌امریکا بود . باید خاطر-نشان شود که اتباع کوبا که‌دراین ماجرانیز دست داشته‌اند فقط به زندان محکوم گردیدند .

دولت امریکا در یادداشت خود می نویسد :« محیطی شبیه‌سیرك رومی‌ها که محاکمه‌در آن صورت گرفت و همچنین روش غیر انسانی دولت کوبا که‌حتی حاضر نشداجساد اعدام‌شدگان رابه خانواده های آنهابدهد دلیل بارزی است بر اینکه دولت کوبا اصول‌اساسی دنیای متمدن را رعایت نمیکند.

شورش‌نظامی در نیکاراگوآ

مخالفان دولت باسلاحهائی که از فیدل کاسترو گرفته‌اند دست به شورش زدند

ماناگوآ- ۱۲نوامبر - خبرگزاری فرانسه - دیشب یك شورش‌نظامی در جنوب «نیکاراگوا»صورت‌گرفت ولی دولت نیکاراگوا تاکید کردکه براوضاع مسلط است .

دربین شورشیان تعداد زیادی اعضای‌حزب محافظه‌کار نیکاراگوا که مخالف دولت‌هستند‌دیده‌میشدند.

بموجب اطلاعات نیمه رسمی ، براثر نبرد خونینی که بین نیروهای طرفدار و مخالف‌دولت‌درگرفت از طرفین عده زیادی کشته شده‌اند.

نیروهای دولتی در بین کشته شدگان اجساد دو نفرکوبائی‌طرفدار فیدل کاسترو را پیدا کردند .

درمحافل دولتی خاطرنشان‌میشود که شورشیان مجهز به‌سلاحهای کوبائی هستند که‌اخیرادر«آستیلرو» تخلیه شده‌است .

تصویب کمك فنی شوروی بسوریه

مسکو ـ ۱۲نوامبر ـ یونایتد-پرس- خبرگزاری تاس گزارش داد که شورای عالی اتحاد جماهیر شوروی اعطای کمك فنی بسوریه‌را تصویب کرده‌است .

کمك فنی شوروی شامل‌ساختمان خط آهن ٤٨٠ میلی قمیشلی ـ حلب ـ لاذقیه- ایجاد یك کارخانه نیترات آمونیاك بظرفیت ۱۱۰ هزار تن ـ یك کارخانه روغن‌های نفتی و تشکیلات فنی دیگر می‌باشد . بعلاوه کمك‌هائی درزمینه‌اکتشافات نفتی نیز به‌سوریه خواهد شد .

جوجه‌های دالس به‌لانه باز میگردند!

مجبور شدند بروش های دیکتاتوری متشبث شوند .

لندن ـ۱۲نوامبر- یونایتدپرس ـ منچستر گاردین امروزدر سرمقاله‌خود به کودتای‌نظامی ویتنام جنوبی اشاره کرده می نویسد جوجه‌های جان‌فوستر دالس یکی پس از دیگری بال ز پرزنان به لانه های خود باز میگردند.

روزنامه مذکور می نویسد ماهنوز نمی‌دانیم که‌آیا کودتای ویتنام موفق خواهد شد یا نه . اما اکنون ثابت شده که رژیم پرزیدنت نگودین زیم دژی که انتظار داشتند نبوده است . وزارت خارجه امریکا با روشهائی که برای مبارزه با کمونیسم در آسیا بکار میبرد دوباره خود را با مشکلی مواجه می بیند که زمانی انگلستان در دنیای عرب با آن مواجه شده بود .

وزارت خارجه امریکا از دولت های دوست پشتیبانی کرده است اماهرچه این‌دولتها بامریکا وفادارتر بودند با ملتی که بر آن حکومت می کردند کمتر در صدد تماس بر آمدند وبدین ترتیب برای حفظ قدرت خود بیشتر خود متناسب نیستند و احتمالا یك حزب میتوانند بدون داشتن اکثریت کرسیها را بدست آرد .

تمایل به‌بیطرفی درژاپن نیرومند است

پیروزی کندی در انتخابات امریکا سوسیالیستها را معتقد ساخته‌که امریکا درسیاست خاوردور خود تجدید نظر میکند

خانم کیوکوآسانوما ، بیوه رئیس حزب سوسیالیست مقتول ژاپن اخیرا تصمیم گرفت در یکی از خیابانهای شهر توکیو میتینگی تشکیل‌داده‌وبا ایراد سخنرانی‌بجای شوهر مرحوم خویش از حوزه پایتخت ژاپن‌به نمایندگی‌مجلس انتخاب شود . از هنگام صبح تا غروب آفتاب خانم کیوکو آنچه توانست تلاش کرد ولی متاسفانه مستمعین چندانی نیافت و مردم حاضر نشدند بجای‌شوهر مرحومش از او استقبال کنند .

توکیو- ۱۲ نوامبر ـ رویتر ـ مسئله « بیطرفی »درمبارزه‌انتخاباتی ژاپن اهمیت زیادی کسب کرده است .

سوسیالیستها و عناصر چپ از «بیطرفی مثبت» گفتگو می‌کنند ولی صحبتی از اتحاد بابلوك روسیه و چین نیست ـ زیرا مخالفت شدید مردم بااین امر عناصر چپ را در این مورد وادار به سکوت کرده است .

اما نخست‌وزیرژاپن«هایاتوایکدا» و سران حزب لیبرال با« بیطرفی » مخالفت میکنند و از پیمان دفاعی امریکا و ژاپن دفاع می‌نمایند .

پیروزی کندی در انتخابات امریکا سوسیالیستها رامعتقدساخته است که امریکا در سیاست خود در خاور دور تجدید نظر خواهد کرد .

بخصوص که سناتور مانسفیلد ازهمکاران اصلی کندی درگزارش خودبه‌کنگره‌امریکا گفته‌بوددر ژاپن تمایل قوی به«بیطرفی » وجوددارد.

بازرگانی خارجی

عموم جراید ژاپن مینویسندرونق و آسایش زندگی ژاپنبیهادرتبلیغات انتخاباتی علیه یاله «بیطرفی »نقش قاطع دارد . بخصوص که ۹۹درصد بازرگانی‌خارجی ژاپن که‌عامل‌اصلی آسایش مردم این کشور است ، باکشور های غیر کمونیست میباشد و ۳۳درصدد این بازرگانی فقط‌با امریکاست .

جراید ژاپن مینویسند اگر ژاپن از روابط نزدیك خود باامریکا صرفنظر کند و به‌بیطرفی گراید ازاین بازرگانی و در نتیجه از سعادت و آسایش فعلی خودبی‌بهره خواهد شد .

عموم احزاب ژاپن که‌درانتخابات اواخر نوامبر شرکت خواهندجست تاعضاء مجلس نمایندگان‌راانتخاب کنند باقوانین فعلی‌انتخابات مخالفند ولی‌چون برسراصلاح این قوانین توافق نظر حاصل نکردندانتخابات کنونی نیز طبق همین قوانین‌صورت خواهد گرفت .

مهمترین اعتراض احزاب آن است که میان مناطق روستائی و شهری‌تناسب آراء ملحوظ نشده ست . مناطق انتخاباتی باجمعیت

ستاد انتخاباتی نیکسون بشکست اعتراف کرد

ازنظر حزب جمهوریخواه دلائل پیروزی کندی جاذبه شخصی او، قدرت دستگاه انتخاباتی دموکراتها در شهرهای بزرك وحمایت اتحادیه کارگران ازآنهابوده‌است

واشنگتن ـ۱۳ نوامبر ـ یونایتدپرس ـ ستاد انتخاباتی ریچارد نیکسون معاون ریاست جمهوری امریکا که شکست وی را در قبال کندی مورد بررسی قرار داده بودند باتفاق اعلام کردند علل شکست‌وی درانتخابات ریاست جمهوری‌امریکا قدرت دستگاه انتخاباتی جان‌کندی در شهرهای بزرك و حمایت اتحادیهٔ کارگران ازکندی و موقعیت‌سناتور لیندون جانسون در ایالات جنوبی است.

رئیس کمیته ملی حزب جمهوریخواه « تروستن مورتن » از رهبران این حزب در ۱۱ ایالت درخواست کرده بود وضع انتخابات را بررسی کنند و پیرامون وقوع یا عدم وقوع تقلب درآن‌ایالات گزارشی ارسال‌دارند.

تقلب نشده

گزارشهای رسیده از پنج‌ایالت حاکی است که‌تقلبی نشده ونمیتوان انتخابات را در آن ایالات تجدید کرد.

ضمنا «رابرت‌فینچ » مدیرمبارزات انتخاباتی نیکسون گزارش داده است که در انتخابات اخیر قدرت حزب جمهوریخواه و انضباط‌وانتظام سازمان جلب آراء آن بمراتب نیرومندتر از سال ۱۹۵۸بوده است. در آن سال انتخابات کنگره وسنا و فرمانداران انجام گرفت و حزب جمهوریخواه کرسی های کمتری بدست آورد ـ حال آنکه این بار چند کرسی جدید نصیب این‌حزب شد . بخصوص در غرب میانه وغرب امریکا حزب جمهوریخواه قدرت ـ نمایانی کسب کرده بود.

جاذبه شخصی

ستاد نیکسون باتفاق گفتند کندی با جاذبه شخصی بیشتر خود در مصاحبه های تلویزیونی با نیکسون توانست مردم را متوجه خویش سازد.

اما بطور کلی در ٤٩ ایالتی‌که خواندن آراء تمام شده نیکسون ٤٩ در صد و کندی ۵۰٫۷ درصد آراء را بدست آورده است و در ایالت آلاسکا که هنوز قرائت‌آراء تمام نشده نیکسون از کندی‌پیشی دارد . بطور کلی نیکسون در ۲۶ ایالت فقط ۱۹۰ رای انتخاباتی بدست آورد ولی کندی در ۲۳ایالت ۳۳۸ رای انتخاباتی نصیبش شد.

خروشچف در الجزایر طرفدار مذاکره است

لندن ـ ۱۲ نوامبر ـ رویتر ـ نیکیتا خروشچف نخست وزیر شوروی اعلام کرد که شوروی میل دارد مسئله قرارداد صلح با آلمان از راه مذاکرات حل شود . وی افزود : اتحاد شوروی آماده است که با ملل دیگر در جستجوی راه هائی برای حل و فصل فوری این مسئله برآید .

خروشچف در نامه ای که به سمینار جهانی دانشجویان‌که برای گفتگو درباره راه حل صلح آمیز مسئله برلن تشکیل‌شده‌است نوشته است این موضوع را عنوان کرد. این سمینار بنا به گزارش رادیو مسکو هنوز نیز در برلین تشکیل جلسه میدهد

فرمانده امریکائی درسیام

بانکوك ـ ۱۲ نوامبر ـ آسوشیتدپرس ـ دریاسالار هاری فرمانده ناوگان امریکا در اقیانوس کبیر وارد پایتخت سیام شد . وی پیرامون حوادث اخیر ویتنام جنوبی ولاتوس گفتگو میکند و بعدا مسائلی را که باید درجلسه هفته آینده کمیته طرحهای نظامی سیتو دراین شهر مطرح شودمورد بحث قرار میدهد .

وی از پایتخت فرمز به‌بانکوك آمده سر راه در فیلیپین توقف کوتاهی نموده بود .

نظر باهمیتی که این فیلم‌دارد در سه سینما نمایش‌داده میشود

از فردا صبح

باشتراك:

ریچارد تاد ـ آن باکستر

هربرت لوم

سایه مرگ (دوبله بفارسی)

CHASE A CROOKED SHADOW

عمیق‌ترین وفشرده‌ترین فیلم اسرارآمیز ده ساله اخیر

برخلاف کلیه فیلمهای پلیسی‌وجنائی که تاحال دیده‌اید دراین فیلم‌تعقیب‌جانی بخود شما واگذار شده و شمادرتمام مدت فیلم سخت ملتهب‌ومرتعش بوده وجانی را تعقیب خواهید کرد.

ما مدت این فیلم را بدین ترتیب تقسیم میکنیم

تادقیقه سوم فیلم		درتعقیب مرد حقه باز
« ۱۲	«	برخورد باصحنه بسیار جالب برای خال‌کوبی
« ۲۹	«	اوراکه مبدانید مرده‌است رانندگی میکند
« ٤۳	«	طپانچه‌ایکه مجهز بنیزه است‌کشف میشود
« ۵۹	«	بطری شراب روی میز مفقود میگردد
« ۷۱	«	فقط راه دریا برای فرار بازاست

دردقیقه آخر فیلم ازشما قول شرف گرفته میشود که داستان ونتیجه این فیلم را قبلا برای کسی تعریف نکنید وبگذارید دوستان شما منتهای لذت را از این فیلم عجیب ببرند.

سینما های

نیاگارا

سهیلا ـ رویال

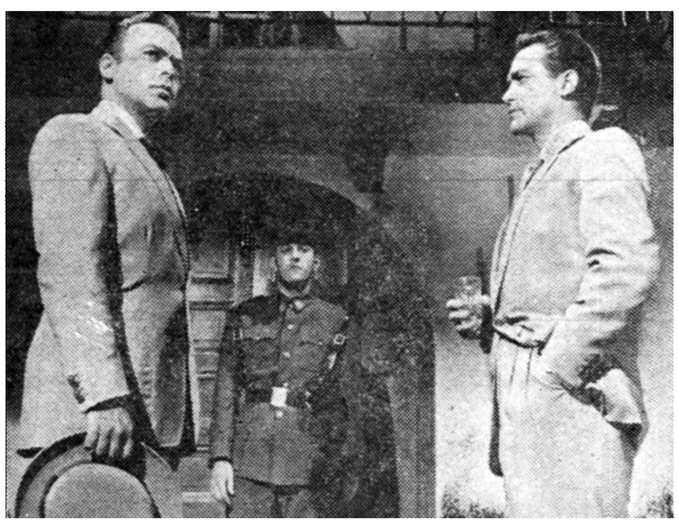

شروع سئانسها درسینماهای سهیلا- نیاگارا :
۳۰ر۱۰ صبح ـ ۳۰ر۲ـ ۳۰ر٤ـ ۳۰ر٦ـ ۳۰ر۸ بعدازظهر
درسینما رویال: ۳۰ر۱۰ صبح- ۳ـ۵ـ۷ـ۹ بعدازظهر

رهبران کودتای ویت‌نام دستگیر شدند

آخرین واحدهای چتربازدیروز به قوای وفادار حکومت تسلیم شدند

*** کمیسر سیاسی کودتا باهواپیما ازکشور گریخت**

سایگون - ۱۲ نوامبر- رویتر وافسر فراری را که رهبر آنها آزاد نشده است. و بلافاصله توسط مامورین نظامی آسوشیتد پرس -شورش سی‌ساعته بوده‌اند مجازات خواهد کرد. آخرین خبر حاکی است که دو محلی دستگیر شدند.

شهر سایگون علیه‌رژیم نگودین‌زیم با وجود شکست چتربازان هنوز افسر فراری در یکی از شهر های ضمنا تاکنون چند تن ازمخالفین به شکست کامل انجامید وآخرین عبور و مرور در خیابانهای سایگون مرکزی ویتنام ازهواپیما فرودآمدند زیم دستگیر شده‌اند.

واحد های چتر باز روز شنبه‌تسلیم شدند.

دو تن از افسران چترباز که رهبری شورش را بر عهده‌داشتند بنام سروان وانك وان دونك و سرهنك نگوین چان تی‌بایك‌هواپیما ازسایگون گریختند ولی‌مقصدشان معلوم نیست .ژنرال تای گوانك هوانك فرمانده پادگان سایگون که بوسیله قوای چترباز دستگیر شده بود آزاد شد.

دکتر فان گوانك دان کمیسر سیاسی که با شورشیان همکاری میکردازفرودگاه‌با هواپیما گریخت.

بعدا مقامات مالایا اعلام کردند که دوهواپیمای شکاری ویتنام‌جنوبی رادرفرودگاه ناترانك‌واقع درسیصد وسی کیلومتری سایگون ، در خاك مالایا،وادار به فرود آمدن کرده‌اند.

اما دو افسر فراری در این‌هواپیما ها نبوده‌اند . در مالایا مقامات‌دولتی منتظرورود فراریان کودتای بد - فرجام لائوس میباشند.

تگودین زیم پس از شکست شورش اعلام کرد کلیه چتربازان شورشی را عفو میکند و فقط دو

آدنائر حاضر نیست بمسکو برود

صدر اعظم آلمان غربی گفت اگر قرار باشد ملاقاتی بین من و خروشچف صورت گیرد نوبت اوست که به بن بیاید

بن -۱۲نوامبر -یونایتدپرس - آدنائر صدراعظم آلمان اعلام کرد که درصدد مسافرت به مسکونیست واگرهم باید دیداری میان سران آلمان وروسیه واقع شود این‌بار نوبت خروشچف است که به بن مسافرت کند.

این‌خبر راروزنامه نویه‌روزایتونك چاپ «اسن» منتشر ساخته و سبب بروز جنجالی در پایتخت آلمان‌شده است.

دوروز قبل آدنائر گفته بود از خروشچف دعوت نشده به‌بن بیایدو چنین دعوتی نیز مورد نظر نیست .

ملاقات باکندی

امابعدا وی بامخبر این روزنامه مصاحبه کرده مطلب فوقرا اظهار داشته است.

آدنائر متن این مصاحبه راتصویب کرده است.

وی در همان روزمصاحبه‌بمخبرین گفته بود درصدد عزیمت بواشنگتن وملاقات باکندی است ولی مایل نیست باخروشچف ملاقات کند.

ولی آدنائر در مصاحبه خود با مخبر این روزنامه گفته بود طی‌چند ماه آینده مسئله برلن مجددا روی میز مذاکره قرار میگیرد و اگر بتوان محیط مساعدی درآن‌تاریخ ایجاد کرد مفید خواهد بود.

منافع مردم روسیه

صدراعظم افزوده بود .«من فکر میکنم مینوان باخروشچف‌مذاکره کرد. وی البته هدفهائی برای مردم روسیه دارد ودر مورد منافع آنها میاندیشد »

ظاهرا سفیر شوروی نیزمطالبی درتائید اظهارات آدنائر به مخبر این روزنامه اظهار داشته است.

چندماه بود سفیر شوروی‌اسمیرنوف سعی داشت مقامات بن‌را وادارد که خروشچف رابه آلمان دعوت کنند. این دعوت درواقع بازدید سفرسال ۱۹۵۵ آدنائر به مسکو خواهد بود. درآن سفر آدنائر توافق روس هارا برای بازگشت اسیران آلمانی جلب کرد واغلب اسراء آلمانی را دراثر مذاکرات او آزاد کردند.

چیزی ازقدرت حکومت لائوس باقی نمانده است

وینتیان -۱۲ نوامبر - رویتر - شاهزاده سووانافوما نخست وزیر لائوس امروز جلسه فوق‌العاده‌کابینه خودرا برای رسیدگی به مسئله شورش پایتخت پادشاهی شهر لوانك پرابانك تشکیل داد.

دیروز شاهزاده‌سوانا اعلام‌کرده بود که پادگان لوانك پرابانك به کمیته شورشی‌دست‌راست شاهزاده بون‌اوم پیوسته است و با مقامات شورشی دست راست که ستادخود رادر سوانا کنك مستقر ساخته‌اند همکاری میکنند.

ارتباط قطع‌شده است

تاکنون حکومت لائوس‌درباره این حادثه تصمیمی اتخاذ نکرده است.

پس‌از ختم جلسه شاهزاده‌سووانا فوما ووزیران وی به مجمع ملی آمدند ودر آنجا درجلسه‌ای که روزنامه‌نگاران رابدان راه ندادند شاهزاده فوما پیرامون حوادث‌اخیر گزارشی داد.

گفته میشود که نمایندگان‌باقیمانده پارلمان به دودسته تقسیم شده‌اند گروهی میگویند باید باشورشیان مذاکره کردوگروهی میگویندباید قویا باآنها مقابله نمود هنوز معلوم نیست کدام دسته غلبه خواهند کرد.

باطغیان پادگان پایتخت شاهی وهمکاری آن باژنرال فومی ارتباط حکومت شاهزاده فوما باپایتخت قطع‌شده است.

به‌استثناء سالی وسام‌نیوابقیه‌شهر های کشور یادردست ژنرال فومی ویا دردست مخالفین دیگرحکومت میباشد.

از اقدامات پادشاه لائوس‌ساوانك واتانا نیز خبری نیست وگفته‌میشود وی درکاخ خوددرلوانك پرابانك اقامت دارد وسکوت خودرا حفظ کرده است.

گرچه بایك فرمان شاهی وی حکومت شاهزاده فومارا دوماه قبل تائید کرده بود ولی رسما طرف‌هیچ یك از دودسته رانگرفت.

وضع ارتش فرانسه‌نسبت بدوگل روشن‌نیست

الجزیره - ۱۲ نوامبر -یونایتد- پرس - ژنرال پل‌الی رئیس ستاد دفاعی فرانسه پس از آشوب روز گذشته علیه دوگل وارد این شهر شد تا با فرماندار کل پل دلوریه گفتگو کند .

گفته میشود الی میخواهد از روحیه افراد ارتش و نظر آنها در قبال دوگل مطلع شود .

وضع ارتش فرانسه بخصوص پس از اظهارات روز چهارم نوامبر دوگل در مورد استقلال الجزایر روشن نیست .

الی قرار است با کلیه افسران ارشد فرانسوی که ارتش‌این‌کشور را در الجزایر اداره میکنند گفتگو کند .

هنگام ورود ژنرال الی اوضاع شهر الجزایر آرام بود و جز چند اتومبیل سوخته و شکسته اثری از آشوب روز قبل دیده نمیشد .

زنها را میکشت تا کرایه خانه بدهد!

دهلی نو -۱۲نوامبر - یونایتدپرس- یك پرستار پیر هندی و پسر افیونی او اعتراف کردند که برای پرداخت کرایه خانه خود تاکنون هفت نفرزن را بقتل رسانیده‌اند .

خانم بال کائوره ٦ساله از ایالت پنجاب به پلیس اظهار داشت که‌آنها پس از خفه کردن این زنها د ر طول مدت چهارسال گذشته ، بلافاصله جواهرات آنها را بفروش میرساندند.

پلیس توانست هفت اسکلت از هم پاشیده و یك جسد تازه را که آنها در حیاط خانه خود دفن کرده بودند از زیر خاك در آورد .

پرستار ٦٥ساله گفت برای اولین باردر چهارسال پیش، پسرم‌نخستین زن ثروتمند را خفه کرد و زیور آلات ذیقیمت او را فروخت و کرایه خانه‌را داد.شش نفرزن دیگر نیزکه برای معالجه ودرمان بمنزل ما رجوع می کردند طی مدت رفت و آمد خود سرانجام بقتل رسیدند .

آخرین زن را در ۱ کتبر گذشته هنگامی که صاحب خانه دوبار، تقاضای پرداخت اجاره را کرد خفه کردیم . پلیس جسد این زن را در زیر زمین خانه پیدا کرد .

خلاصهٔ اخبار

مسکو -خبرگزاری رسمی شوروی «تاس» اطلاع داد ... حکومت شوروی وجمهوری قبرس تصمیم گرفتند مناسبات دیپلماتی برقرار سازند.

* * *

قاهره - رئیس جمهوری‌پاکستان ورئیس جمهوری متحدعربی موافقت کردند که به تخفیف تشنج جهانی‌و پایان دادن بجنگ سرد کمك کنند .

ژنرال ایوبخان و جمال عبدالناصر همچنین توافق کردند که باید از کشور هائیکه در راه کسب استقلال و حق خود مختاری مبارزه میکنند پشتیبانی بعمل آورند .

در مدت اقامت ژنرال ایوب خان در جمهوری متحدعربی یك‌موافقتنامه فرهنگی بین دو کشور بامضاء رسید.

* * *

دهلی - منابع مطلع هند امروز گفتند که پاندیت نهرو نخست وزیر این کشور دعوت هارولد مك میلن نخست وزیر بریتانیا را برای سفر به لندن و شرکت در کنفرانس نخست وزیران کشور های مشترك‌المنافع پذیرفته است .

این منابع افزودند که نهرو در اسفند ماه آینده به لندن خواهد رفت .

برلن - خروشچف نخست وزیر شوروی در پیامی که برای‌کنفرانس بین‌المللی دانشجویان فرستاده‌نوشته است که نخستین گام برای حل‌مسائل اروپا امضای قرار داد صلح‌جداگانه بادو کشور آلمان غربی وشرقی‌است

***

کانزاس سیتی- آلن دالس رئیس اداره اطلاعات‌آمریکاضمن یك‌سخنرانی در کانزاس سیتی گفت که ایالات متحده باید برای مبارزه باکمونیسم وجلوگیری‌از گسترش‌نفوذ کمونیستها فورا اقدام کند . آلن دالس گفت‌که میدان اصلی مبارزه کمونیسم ودنیای آزاد اکنون در کشورهای بیطرف‌وغیر متعهد قرار گرفته‌و تنها عاملی که میتواند به پیشرفت کمونیسم در این کشور ها کمك کندفقر و جهل و دشواریهای اقتصادی‌است .

برنامه آینده سینماهای

امپایر-دنیا

عجیب ترین فیلم علمی خیالی که از روی کتاب نویسنده معروف «هربرت جرج ولز» مؤلف داستانهای «دنیا در یکصد سال بعد» و«مرد نامرئی» تهیه شده و تماشاچی‌را بدنیای پرحادثه ومحیرالعقول ۸۰۰ هزارسال بعد میبرد

ماشین زمان

دوبله بفارسی (درایتالیا) رنگی

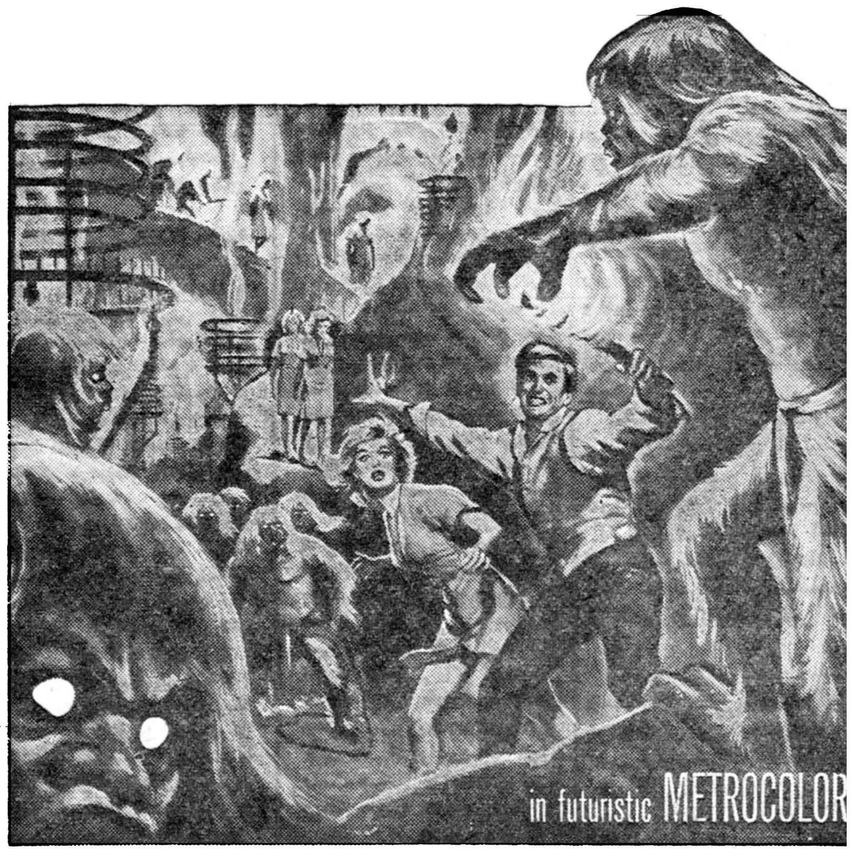

باشرکت:

رودتایلور- ایوت میمیو- آلن‌یانك

از صبح فردا

سینما دیانا- سینما متروپل- سینماهمای

از صبح فردا

سرگذشت دوحادثه‌جو که شمال افریقا را بخاك و خون کشیده وپس از مبارزات فراوان برسر عشق یك دختر بومی درمقابل‌هم قرار میگیرند

فاتح صحرا

سینماسکوپ - رنگی - دوبله بفارسی

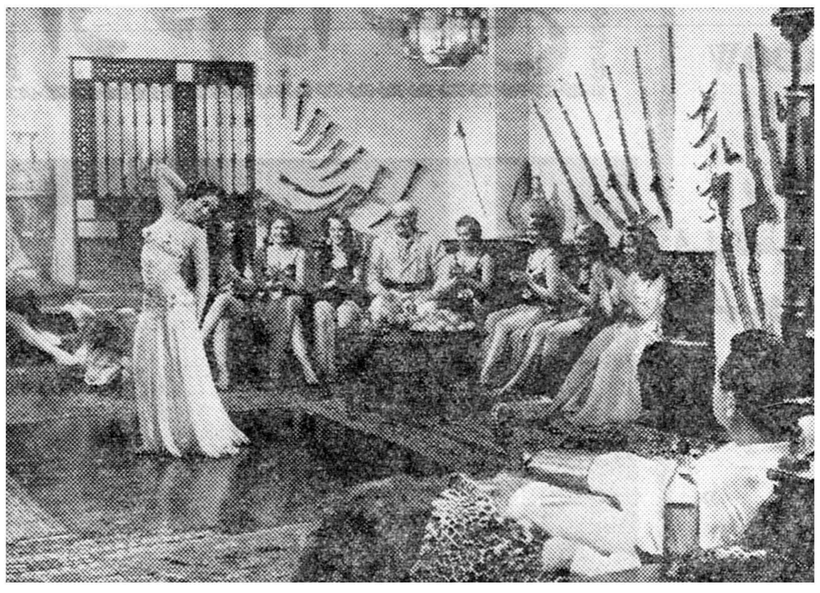

جنك - زدوخورد - عشق - رقصهای شرقی صحنه‌های جدل تماشائی- کینه - تنفر - حادثه این فیلم را بصورت یك شاهکار پرشکوه سینمائی در آورده‌است

باشرکت:

پدرو آرمندااریز - فولکولولی

آناماریا ساندری - پل موریس

ژول روی

جنگ فراموش شده

-۷-

سروان برگشت و چشم خود را بمن دوخت . در صورت وی آثار تمسخر و استهزاء بخوبی نمایان بود ولی از لحن کلام وی چیزی استنباط نمیشد . او گفت :

« بنظر من شما قضیه را خیلی آب و تاب میدهید . مردم مقابل ما ، اگر شما مایلید آنها را اینطور بنامید ، تصمیم دارند که ما را بدریا بریزند ، اما میدانند که به تنهائی قادر باینکار نیستند . از اینرو در صدد جلب کمك از خارج برآمده‌اند.»

من از سروان پرسیدم چرا باآنها صلح نمیکنید و او جواب داد :«برای آنکه آنهادر آستانه شکست قرار دارند و پیشنهاد صلح برای آنها پیروزی محسوب میشود. آیا مایلید آنهابه‌الجزایر برگردند، در حالیکه افتخار نبرد بخاطر آزادی مردم نصیب آنان شده باشد ؟ آیا می‌خواهید آنها کنترل دهاتی را در دست گیرند که‌ما برای استقرار نظم در آن اینهمه رنج و مشقت متحمل شدیم ؟

ازنقطه‌نظرنظامی می‌توان گفت که ارتش نجات بخش‌الجزایر مغلوب شده است . آخرین واحد های صدنفری آنان در کوهستانهای صعب‌العبور و غیر قابل تسخیر متحصن شده‌اند . در نقاط دیگر نیز وضع کم‌وبیش نظیر «تودجا» می‌باشد . شورشیان محلی در نهانگاه‌ها بسر میبرندوواحدهای‌صدنفری آنان بدسته‌های ده‌نفری یاکمتر تقسیم شده‌ومخفی‌گاه‌خودرا هر شب تغییر میدهند .

فقط افراد

هدف مبادرات آنها اکنون فقط آنست که با عملیات ایذائی موجبات سلب امنیت ما را فراهم کنند .

ارتشی‌که سابقابنام‌ارتش‌نجاتبخش الجزایرموسوم بود اینك در منطقه‌ای که هم‌مرز تونس و مراکش است متمرکز گردیده است . واحد هائی که در این منطقه متمرکز شده‌اند،اعم از آنکه هدف جنگی یا تعلیماتی داشته باشند ، عملا چه می‌توانند بکنند ؟ شب ها آنان بسوی‌سنگر های ما میخزند و پست های خارجی و یا واحد های زرهی را بستوه می‌آورند . اما هرگونه کوششی برای نفوذ بداخل سنگر ها باشکست مواجه می‌گردد . فقط افراد آنها به تنهائی می‌توانندامید آنرا داشته باشند که بدون خطر دستگیر شدن داخل منطقه خطرناك سیم های خاردار الکتریکی شده و سپس در طول منطقه مین‌گذاری شده و سنگر ها و مناطق مسدود بیهوده بخزند .

واحد های منظم آنان دیگر وجود ندارد و نمی‌تواند خود رابدقت از نظر پنهان کند ، از این رو یکی بعد از دیگری‌هدف آتشبار های ماقرار میگیرند .

برای آنان نفوذ بیشتر بسوی جنوب امکان پذیر نیست ، زیرا در آنجا نیز سنگر ها و مناطق محدود صدها کیلومتر ادامه پیدا کرده است . هواپیما ها بطور مداوم مناطق وسیعی از بیابان را زیر مراقبت دارند و در این نواحی کاروانهای سرباز و مهمات محکوم بانهدام‌قطعی هستند و راه گریزی نیز ندارند .نیروی دریائی تمام لنگر گاه های احتمالی را شب وروز زیرنظر گرفته است . اقدامات نظامی ارتش‌نجات بخش الجزایر بطور قاطع وروز افزون محدود میشود و ارتش فرانسه مدعی است که سرانجام آنرا قلع‌وقمع خواهدکرد.

اما در چنین جنگی چه چیزی را می‌توان یك پیروزی نظامی دانست . ارتش فرانسه می‌خواهد یك جنك نامنظم را ببرد و نتایج‌آن را باسنت های درخشان و تاریخی خویش مقایسه کند . آیا تاکنون سنگرهای فرانسه توانسته‌اند شعارهائی که حاکی از یك ایده معین‌و یاعقیده قابل تحسین باشد نصب کنند .آیا می‌توان‌باسیم خار دار جلوی جنایت وتروریسم را گرفت . اگر این جنك بایستی پایانی داشته باشد ، جبهه نجات ملی الجزایر نیز باید آرزوی پایان یافتن آنرا بنماید . در غیر این صورت فرانسه ناگزیر است از اکنون تا صدسال دیگریك ارتش چهارصد هزار نفری را در این منطقه نگاهدارد .

«ناتمام»

محاکمات یاسی آذا

وزیر کشاورزی مندرس زمینخوار بود!

یاسی‌آذا -۱۱ نوا مبر -خبرگزاری فرانسه -امروز دادگاه عالی یاسی آذا محاکمه «اکمن»وزیرسابق‌کشاورزی ترکیه را آغاز کرد .

قبلا یك بار دیگر نیز اکمن بجرم شرکت در ماجرای فروش سك‌پادشاه افغانستان توسط جلال بایار رئیس جمهوری سابق ترکیه به باغ‌وحش آنکارا محاکمه شده‌بود .

وزیر کشاورزی سابق ترکیه‌متهم گردید که سك جلال بایار را بقیمت گزافی برای باغ وحش آنکاراخریداری کرده‌بود .

اتهام‌جدید اینستکه به‌بانك«ایشبانکسی» فشار آورده است تا قطعه زمینی را بمنظور ساختن یك کارخانه شیشه سازی باو واگذار نمایند .

این قطعه زمین متعلق به همسر وزیر سابق کشاورزی ترکیه بوده و بمبلغ ۵۰۰ هزار لیره ترك به بانك مزبور فروخته شده بوده است .

شاهد زنده نیست

وزیر کشاورزی ترکیه شرکت در این ماجرا را تکذیب کردو اظهار تاسف نمود از اینکه مدیر کل بانك بدرود حیات گفته و کسی نیز در مذاکرات آنها حضور نداشته است تاشهادت بدهد وی بانك را مجبور بخرید این قطعه زمین نکرده است.

دادستان برای متهم تقاضای یکسال زندان کرده‌است .

حوادث ضد یونانی

یاسی آذا -۱۲ نوامبر-خبرگزاری فرانسه - در جلسه امروز دادگاه‌عالی یاسی آذا رسیدگی بحوادث ضدیونانی سالهای ۱۹۵۵ شروع شد . و بیوه «نامیك صدیق» وزیر کشور سابق ترکیه شهادت داد . ملاحت صدیق اظهارداشت که‌حوادث۶-۷سپتامبرسال ۱۹۵۵ بوسیله دولت ترتیب داده‌نشده بود زیرا مدارکی در دست است که پیش از آن تاریخ دولت تقاضای سازمان های دانشجوئی رابرای‌تشکیل میتینگی به پشتیبانی از ترکهای‌قبرس رد کرده بود .

فامیك صدیق ، وزیر کشور سابق بعد از حوادث ۲۷ مه سال ۱۹۶۰که منجر بسقوط رژیم مندرس گردید توقیف و خود را از پنجره زندانی که در آن بازداشت شده بود ، بیرون انداخته و بحیات خود خاتمه داده بود «ملاحت» زن او قریب ۴۵ سال دارد و با صدای آرامی از شوهر فقید خود در دادگاه دفاع میکرد .

شرافتمند و وظیفه شناس

وی ضمن اظهارات خود بعنوان شاهد گفت که شوهر اوبرای‌جلوگیری از تظاهرات اقدامات لازم را کرده و حتی دستور داده بود در صورت لزوم بروی تظاهر کنندگان شلیك شود .

وی شوهر خود را مردی شرافتمند و وظیفه شناس معرفی کرده و از قول شوهر خود بعد از حوادث ضدیونانی نقل کرد که «صدیق »از این حوادث اظهار تا خشنودی کرده و گفت‌که‌این امر بدبختی بزرگی برای او و دولت بشمار میرود .

کنفرانس دانشجوئی بخاطر فلسطین

قاهره -۱۲نوامبر - خبرگزاری فرانسه -خبرگزاری «خاورمیانه» گزارش داد که روز ۲۹ نوامبر که مصادف با روز سالگرد تقسیم فلسطین میباشد ، کنفرانسی از دانشجویان بیش از ۵۰ کشور در «غنا» تشکیل خواهد شد .

این کنفرانس مظالم‌ناشی‌ازوجود اسرائیل رابکشور های عرب مورد بحث وبررسی قرار خواهد داد. در دستور روز کنفرانس «مسئله فلسطین» نقش امپریالیسنها در این مورد ، و حمله سه‌جانبه‌امپریالیستی سال ۱۹۵۶ قرار گرفته است .

هنگامیکه خبر پیروزی جان کندی در انتخابات ریاست جمهوری امریکا در سراسر جهان منتشر شد فروشندگان روزنامه نیویورك هرالد تریبون در خیابان شانزه لیزه پاریس براه افتادند و یکی از آنها الاغی را که علامت حزب دموکرات‌است در خیابان به گردش در آورد ،روی شعاری که در دست روزنامه فروشهاست عبارت«کندی برد!» دیده میشود .

توسعه‌فعالیت‌نفتی ژاپن در خلیج فارس

توکیو- رویتر - ۱۲ نوامبر - اکتشاف نفت از طرف کمپانی ژاپنی‌در کمپانی عربی نفت ژاپن که در حال آبهای خلیج فارس است. برای انعقاد حاضر هشت چاه نفت در خلیج فارس قرار داد مربوط به توسعه عملیات حفر کرده است پیشنهاد جدیدی از نفتی «تارویا ماشیتا» رئیس کمپانی طرف دولت کویت دریافت داشته است ژاپنی فردا عازم کویت خواهد شد این پیشنهاد مربوط به توسعه‌عملیات پس از انجام این مسافرت«یاماشیتا» بامریکا خواهد رفت تا برای حصول قرضه بمبلغ ۵۰ میلیون دولار بابانك بازرگانی امریکا داخل مذاکره گردد

یك رئیس‌دانشگاه آمریکائی پیشنهادکرد:

نیکسون‌وزیر خارجه‌شود

لوس آنجلس - ۱۲ نوامبر - یونایتدپرس -دکتر روبرت موریس رئیس دانشگاه دالاس امروز پیشنهاد کرد که کندی ، نیکسون را به‌وزارت خارجه خویش منصوب کند. وی‌گفت اگر کندی دست به چنین اقدامی‌بزند نهایت سیاستمداری و آگاهی خودرا در اداره مسائل مربوط به کشور نشان داده است .

از دکتر موریس سئوال شد آیا تصور میکنید که نیکسون چنین‌پستی را قبول کند و وی جواب داد در چنین شرائطی مسلما نیکسون نباید از قبول این پست سرباز زند .

پیشنهاد موریس در جلسه دیروز مدرسه ضد کمونیست لوس‌آنجلس بعمل آمد. موریس امسال در انتخابات شکست خورد و نتوانست از طرف جمهوریخواهان بسمت سناتور لوس آنجلس انتخاب گردد .

افق روشن درمناسبات عراق و اردن

بغداد - رویتر - ۱۲ نوامبر - آبیل الخالدی معاون‌وزارت امورخارجه اردن و سایر اعضای هیئت نمایندگی آن کشور پس از یکهفته اقامت در بغداد امروز با هواپیما عراق را ترك گفتند .

هیئت اردنی در مدت اقامت خود با عبدالکریم قاسم مذاکراتی بعمل‌آورده و یك قرار داد بازرگانی امضاءکرد. هر دو طرف در مذاکرات‌خود به‌توسعه مناسبات دوستانه و بر قراری روابط دیپلماتیك در آینده نزدیك اظهار امیدواری کرده‌اند .

در سال ۱۹۵۸ هنگامیکه ملك‌فیصل پسر عموی ملك حسین در کودتای عراق کشته شد پادشاه اردن روابط خود را با دولت عراق قطع کرد .

۱۰۰۰

تجارتی -تحصیلی-معافی -رانندگی -اسناد مالکیت فوری وحضوری فتو- پرسپولیس -لاله‌زارنو-چهارراه کنت ۳۷۴

آ-۲۶۷۳۷ آ-۳۰

جاسوس استوارت کیم نواك

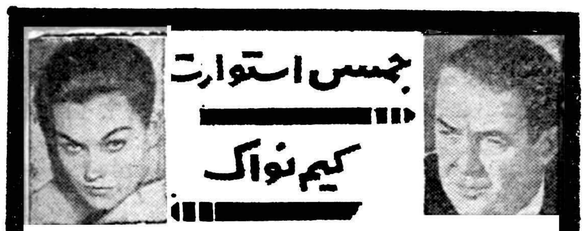

در بزرگترین شاهکار آلفرد هیچکاک

سرنیچه

آ-۳۰۵۸۲

قهرمان

عالیترین کرم زیبائی برای لطافت دست وصورت

آ- ۳۰۵۶۰

اگر سرگیجه‌را درمولن‌روژها نبینید حتما پشیمان خواهید شد

آب گرم کن دوئوترم

آسایش شما را بکمال میرساند

با یکدستگاه آب گرم کن

دوئوترم شما در حمام- مطبخ و روشوئی

خانه همیشه آب گرم خواهید داشت .

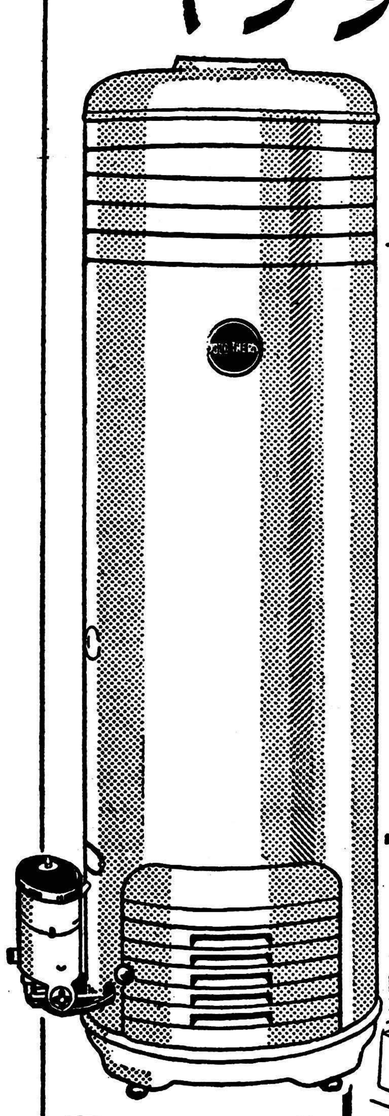

DUO-THERM

ابتکارات بیسابقه‌ای در مدلهای جدید آب گرم کن دوئوترم از نوع گلاس لاین بکار رفته است که اندوسوب اطلاح آب در بدنه خنع آن جلوگیری مینماید .

نماینده انحصاری : شرکت سهامی فیروز - خیابان سعدی

آ-۳۰۴۷۴

کارخانه صنایع نفت سوز عالی نسب

بزرگترین سازنده سماور نفتی در ایران

که در طی یازده سال سابقه و تخصص ارزش و مرغوبیت محصولات خود را ثابت نموده است با تهیه عالیترین مدلهای جدید سماور نفتی که در اندازه های مختلف و با شعله آبی و بدون دود ، کار میکند همچنان بخدمت خود در راه توسعه صنایع کشور ادامه میدهد .

عالی نسب ALi·N·

آوا

محصولات کارخانه عالی نسب در نمایشگاههای صنعتی جهانی و بین المللی مورد توجه قرار گرفته و دارای مدال صنعتی از شورای عالی صنایع است

فروش در کلیه فروشگاهها و مغازه های معتبر تهران و شهرستانها

آ-۳۰۵۹۴

اولین مصاحبه جان کندی

جان‌کندی دراین مصاحبه‌گفت که حاضر است باخروشچف ملاقات و مذاکره‌کند

روزنامه «فرانس‌سوار» اولین روزنامه‌ایست که خبرنگار آن توانسته باجان‌کندی رئیس جمهوری‌جدید آمریکا ، مصاحبه مطبوعاتی بعمل بیاورد . در زیر متن سئوال وجواب رئیس جمهوری جدید آمریکا با خبرنگار فرانس‌سوار چاپ شده است .

س ـ آیا شما در سیاست خارجی آمریکا تغییراتی خواهید داد ؟

ج ـ مسلما ما در صدد آن‌هستیم که بموازات تحولات جدیدی که درافق سیاست بین‌المللی بوقوع پیوسته ، سیاست کشورمان را در آنجا که مربوط به سیاست خارجی است ، تغییراتی بدهیم و ازهمه مهمترصراحت لازم را به آن بدهیم . ماسعی خواهیم کرد که باشتباهات و سوء تفاهماتی که در اطراف سیاست خارجی امریکا پیدا شده خاتمه دهیم و موقعیت و پرستیژ امریکا را در دنیای خارجی تقویت کرده و بالا ببریم .

س ـ دولت آیزنهاور چه اشتباهاتی مرتکب شد و تغییرات فوری شما بر چه اساسی خواهد بود ؟

ج ـ دولت سابق آنچنان اشتباهاتی مرتکب شد که به حیثیت امریکا لطمه شدیدی خورد و بزرگترین آنها را میتوان عقب ماندگی امریکا در زمینه تسلط به فضا و روش سابق مادر برابر کوبا خلاصه کرد. اولین اقدام فوری من عبارت خواهد بود از تجدید نظر در سازمان وزارت خارجه و بوجود آوردن کادرهای‌جوانی‌که قادر خواهند بود آمریکا را آنچنان که شایسته‌آن است بدنیای خارج و کشورهای کم رشد معرفی کند .

من دیپلماتهائی لازم دارم که‌دنیای خارج را بخوبی شناخته و بتوانند با زبان آنها سخن گویند و خوب‌بشنوند وخوب ببینند .

س ـ شما مصمم هستید در هفته های آینده مسافرتی باروپا بکنید ؟

ج ـ ما کارهای زیادی در پیش‌داریم و لذا مشکل است که بتوانیم باین زودی از نقشه‌هائی که در پیش داریم صحبت کنیم و اگر حضور من در اروپالازم باشد، مسلما اقدام به‌مسافرت اروپا خواهم کرد بعلاوه فراموش نکنید که من باروپا آشنائی نزدیک دارم .

س ـ اگر آیزنهاور در دسامبر آینده در کنفرانس شورای آتلانتیک شرکت کند ، شما باو ملحق خواهید شد یانه ؟

ج ـ آیزنهاور تا ژانویه آینده در راس قدرت خواهد بود. من نمیتوانم از حالا تصمیم بگیرم که در این کنفرانس سمت رسمی خواهم داشت یانه ولی رسم همیشه براین بوده که رئیس جمهور جانشین خود را درجریان حوادث بگذارد. و نیز ممکن است‌که من آدلای استیونسن را بعنوان ناظر باین شورا بفرستم .

نرخ دولار

س ـ درباره تغییر نرخ دولار و وضع طلا چه نظری دارید ؟

ج ـ من متعهد هستم که ارزش‌دولار فراموش کنیم . دکترین «خود مختاری» آئین اساسی حزب دموکرات است .

وبدینجهت استکه‌ماازوحدت‌آلمان دفاع می کنیم و امیدواریم که سیاست جدی و محکم امریکا موجب شود که در مسئله برلن موافقتی بوجود آمده و وحدت‌آلمان تامین شود .

خلع سلاح

س ـ عقیده شما در باره جزایر کموی و ماتسو چیست ؟

ج ـ در صورتی که دفاع کموی وماتسو برای دفاع فورمز لازم‌باشد، ما از این جزایر دفاع خواهیم کرد. ونخواهیم گذاشت که کموی و ماتسو زیر آتش دشمن باقی‌بمانند.

س ـ شما مصمم به تقلیل واحد های امریکا در اروپا هستید یا نه ؟

ج ـ من از کشور های اروپا تقاضا خواهم کرد که قسمت‌مهمی از مسئولیت های دفاع آن قاره را ، بعهده خود بگیرند . من‌بعلاوه در پنتاگون (وزارت جنگ امریکا) هم تغییر سازمان خواهم داد و با ایجاد فرماندهی های جدید واجرای متد های استراتژیکی تازه ،نیروی دریائی را مدرنیزه خواهم کرد .

وبرای افزایش قدرت هوائی وایجاد اسکادران هائی که بتواند درموقع خطر فورا به پرواز در آمده و یك پشتیبان موثر ودائمی در مقابل خطر غافلگیرانه دشمن باشد ، کوشش کرده و اعتبارات تازه‌ای تقاضا خواهم کرد . من بعلاوه اعتباراتی هم برای تهیه و تولید موشکهای «پولاریس» ، و تقویت نیروی دفاعی خود در زمینه‌موشکی تقاضا خواهم کرد . و بسیارلازم است‌که ما درتهیه تسلیحات قوی باشیم این مسئله از لحاظ من‌دارای اهمیت حیاتی است .

آمریکای لاتین

س ـ نظر شما در باره کوبا چیست ؟

ج ـ ما باید به ملت کوبا و دوستان خود در امریکای جنوبی بفهمانیم که کاسترو نقش‌خطرناکی بازی می‌کند وباهمکاری با دنیای کمونیست خطری علیه دنیای‌آزاد بشمار می رود .

بعلاوه ما بدوستان آمریکای جنوبی خودخواهیم گفت که‌امریکا برای آنها یك برنامه کمك و همکاری عرضه می کند . این قاره در گذشته بکلی فراموش‌شده بود . بعد از این ما این قاره را بهمان چشمی خواهیم دید که نقاط دیگر را می بینیم .

دیکتاتورها

س ـ آیا شما از کشور های دیکتاتوری حمایت خواهید کرد ؟

ج ـ در این مورد باید بگویم که مصالح امریکا و دنیای آزاد ایجاب می کند که ما رویه‌سازش ومصالحه پیش گیریم ولی‌سیاست ما همواره مبتنی بر حمایت از دموکراسی و کشور هائی است که باسیستم دموکراسی اداره می‌شوند

س ـ شمااز تعویق آزمایش‌های اتمی پشتیبانی خواهید کرد یانه ؟

ج ـ ما امیدوار به توافقی با شوروی می باشیم و دراین مورد مذاکرات جدی را با آنها شروع خواهیم کرد . واگر مقدمات کار بدقت فراهم شود ، من حاضر به ملاقات خروشچف خواهم بود بشرطی که از آنها هم علائم حسن نیت هویدا شود .

س ـ به عقیده شما می شود با شوروی ها کنار آمد یانه ؟

ج ـ به نظر می رسد که از لحاظ نسل جوان و کنونی شوروی اختلافات آنها با امریکا برخلاف

بقیه در صفحه ۱۲

سیروس ـ ل ـ سالزبرگر

صلح محدود و جنك محدود

رئیس جمهوری آینده آمریکا ـ براثر درخواست افکار عمومی جهان ، ناگزیر درماه مارس یا آوریل آینده در کنفرانس سران شرکت خواهد کرد

The New York Times.

تقریبا مسلم است که رئیس جمهوری جدید آمریکا ، بوسیله جهانی که دچار یك وضع عصبی است ،در ماه مارس یا آوریل‌آینده بسوی جلسه کنفرانس سران رانده خواهد شد .

از اینرو خوب‌است قبل‌از آنکه برای تهیه کنفرانس دست بکار شویم ، باوضوح وضع کنونی‌جهان رامعین سازیم .

این وضع اساسا در دو نکته‌زیر خلاصه میشود :

۱ـ تنها نوع جنگی که ما می‌توانیم به آن دست بزنیم یك جنك محدود است .

۲ـ تنها نوع صلحی که میتوانیم بدان امیدوار باشیم یك‌صلح‌محدود است .

این دو اصل در مورد شوروی و آمریکا یکسان قابل اجراست .

مقصود من از اینکه میگویم ما میتوانیم فقط دست بیك جنك محدود بزنیم و بیك صلح محدود امیدوار باشیم ، این نیست که‌نباید برای یك جنك‌احتمالی عمومی و صلح عمومی آماده شویم .

اگر ما مانند گذشته ، برای جنك عمومی آماده شویم ، این‌خطر راپذیرفته ایم که قدرت باز دارنده خود دردوقطب‌که دربرابر یکدیگر ازدارند ،تنها نیروی‌جهان کنونی است که از همه انواع جنگها جز جنك محدود و محلی جلوگیری میکند .

اگر ما ، مانند گذشته برای احتمال استقرار صلح عمومی‌آماده نشویم ، هدف نهائی خودرافراموش کرده ایم مانباید ایدآل را ازدست بدهیم ، اگر چه میدانیم که اکنون به آن دست رسی نداریم .

هدفهای اولیه

در نتیجه اولین هدف دولت‌جدید باید این باشد که از گرفتارساختن خود دردوقطب که‌دربرابر یکدیگر قرار دارد ، اجتناب ورزد ، یکی از این ها خطر قابل وقوع جنك عمومی است و دیگری رؤیای غیر قابل اجرای صلح عمومی است . بهتر است که ما سیاست خود رابا آنچیز هائی که قابل اجراست ، تطبیق دهیم و هماهنك سازیم .

۱۰۰۰

همه میدانند که جنك محدود چیست .مسئله موفقیت در این‌جنك های احتمالی ، مدت ده سال است که ستاد مشترك آمریکا را بخود مشغول ساخته است .

جنك محدود جنگی است که از نظر جغرافیائی دریك‌محل‌مخصوص روی میدهد و در آن فقطسلاحهای اتمی تاکتیکی بکار میرود .

جنك کره ، گو اینکه بسیار وحشتناك بود ، یك جنك محلی به حساب می‌آید ، جنك فرانسه در هندوچین و منازعه سوئز در ۱۹۵۸ از این قبیل است .اگر بر اثر پیاده شدن نیروهای آمریکا در لبنان و انگلیس در اردن ، جنگی‌در خاورمیانه روی میداد ، باز هم یك جنك محلی بود .

خصوصیات جنك‌محلی

جنك محلی دو جنبه دارد ،اگر کشوری به آن کشیده‌شود،چنانکه «کلازوتیس» تعریف کرده است ، ادامه سیاست باوسائل دیگرخواهد بود ، جنبه دیگر آن ممانعت از نابودی تمدن بشری در یك قتل‌عام عمومی است .

آیا صلح محدود را نیز باین آسانی میتوان تعریف کرد ؟شاید بهترین پاسخ وقتی بدست آید که آنرا به جنك محدود تشبیه کنیم، در حقیقت امر ، مسائل معینی‌وجود دارد که میتوان براساس آنها ، پیرامون یك صلح محدود مذاکره کرد ، اینها نکاتی است که مسکو و واشنگتن، گو اینکه توافق‌چندانی ندارند در آن نفع مشابهی دارند.

در زمینه صلح محدود ، شاید لیست زیر را میتوان ارائه داد :

۱ـ محدودیت داشتن سلاح های اتمی برای ملل دیگر .

۲ـ موقوف ساختن آزمایشهای اتمی به نوعی که برای‌طرفین‌رضایت بخش باشد .

۳ـ تقلیل بار تسلیحات و مبالغی که صرف آن میشود .

٤ـ تعریف مرز های هوائی تا فضای آزاد نیز مانند دریای آزاد معلوم گردد .

۵ـ بیطرف ساختن فضای خارجی به نوعی که هر دو قدرت بزرك جهانی با بیطرف ساختن نواحی قطبی موافقت کردند .

نیویورك تایمز

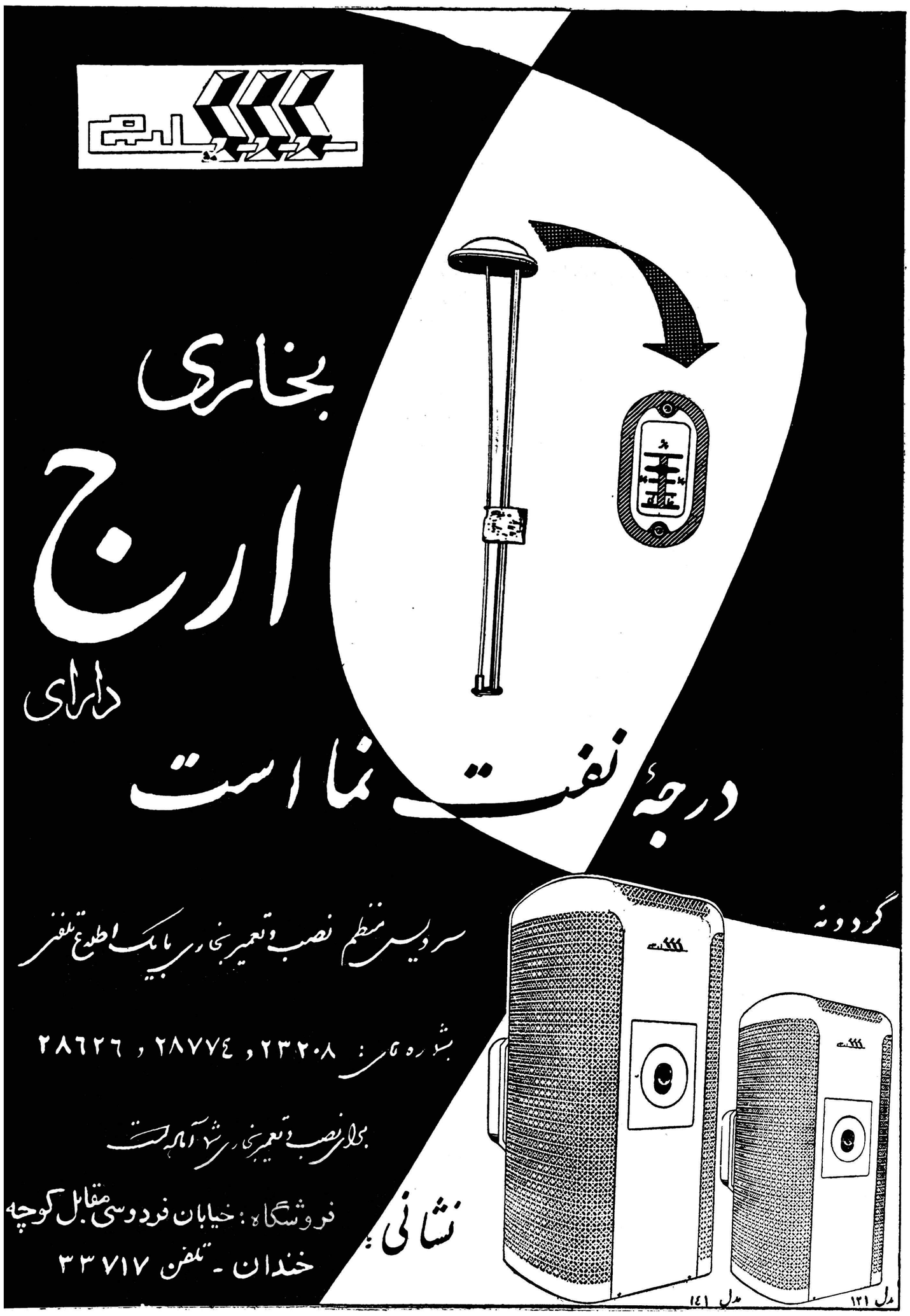

ایزورسن گوبن ـ پشم شیشه برای هر نوع‌عایق‌کردن

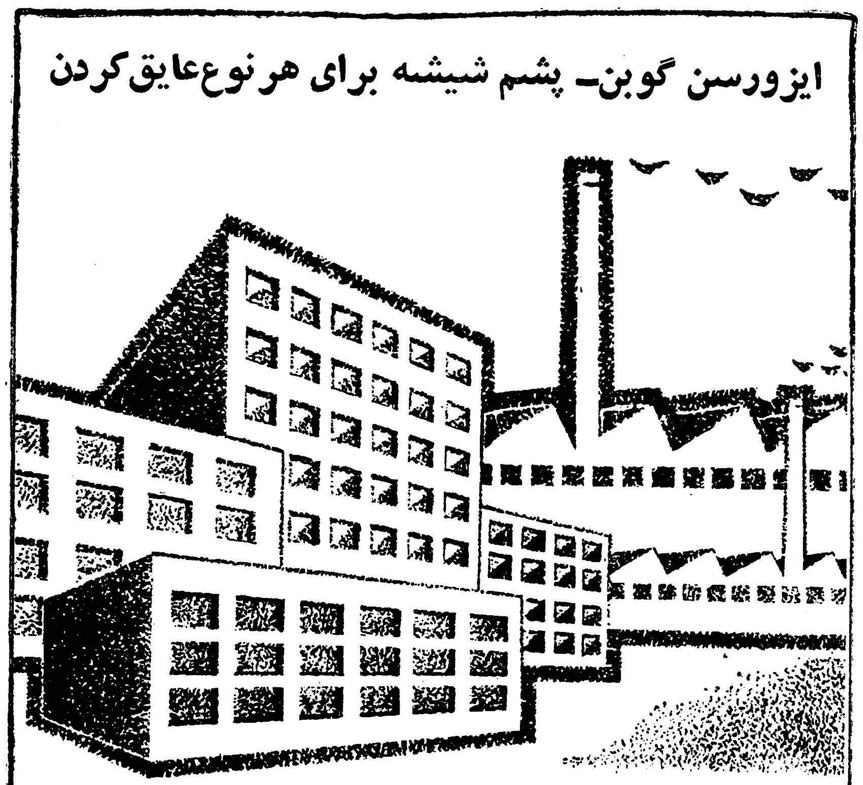

سن ـ گوبن محصولات عالی و ارزنده را در اختیار صاحبان صنایع ومقاطعه‌کاران قرار میدهد :

برای عایق کردن حرارتی
« عایق کردن صوتی
« اصلاح سمعی
« عایق کردن سردخانه‌ها و یخچالها
ضد زنگ فلزات (مخصوصا درلوله کشی)

SUPERFINES
P.B.
ROLLISOL
COQUILLES
VOILE
ANTICORROSION

ISOVER SAINT-GOBAIN

تکنی ساز

خیابان شاهرضا نبش بهار
تلفن ٤٠٧٩٣ـ٦١٥٣١ـ٤٣٥١٨

با مهندسین ما مشورت کنید.

آ ـ ۳۰۵۵٤

اقتصاد

دکتر حسن صدر حاج سید جوادی

هوسباز

یکی از دوستانم بمن میگفت تو درد دل آقایان را در اطلاعات بانوان هفته گذشته خوانده‌ای ؟ گفتم من خودم آنقدر درد دل دارم که فرصت ندارم درد دل سایر آقایان را بخوانم ! گفت موضوع جالب و در عین حال شگفت آوری بود بعد داستان را برایم تعریف کرد که خلاصه آن چنین بود :

آقای مهندس امیر درد دل عجیب و تاسف انگیزی دارد :

وی که سه سال قبل همسر خود را ازدست‌داده وسیله‌آسان وبی‌دردسری برای ازدواج مجدد پیدا کرد و در مجلات و روزنامه‌ها اعلانی منتشر ساخت و مشخصات خود را باطلاع علاقمندان رسانیده است !! جوابهای متعددی بوی رسیده ، زنهای پنجاه و شصت ساله خودشان را ۲۵ ساله معرفی کرده و آمادگی خویش را برای ازدواج باوی اعلام کرده‌اند . حتی یکمرتبه عکسی از کرمانشاه دریافت نموده که مورد پسندش واقع شده است ، کار و زندگی را رها کرده و بکرمانشاه میرود. بخانمی برمیخورد که چهل و پنجسال از سنش گذشته بود، تصور میکند مادر همسر آینده او است ولی معلوم میشود که خانم عکس پانزده سال پیش خود را برای او فرستاده است .

القصه پس از این ماجراها یك تقاضای ازدواج از خانمی نسیم ناهید دریافت مینماید و این درست همان زنی بود که از نظر زیبائی و تربیت و تحصیل آرزوی او بود. آن زن گفت که شوهرش او را طلاق داده‌و بامریکا رفته و یکدختر کوچك برای اوباقی گذاشته است . آقای مهندس وزن مزبور همدیگر را می‌پسندند و قرار ازدواج میگذارند . کم کم انس و صمیمیتی بین آنها ایجاد میشود، باخانواده یکدیگر آشنائی حاصل می‌کنند و هر دو سه شب یکبار با یکدیگر بگردش میروند . مدت سه ماه و ده روز که مدت قانونی برای اختتام تشریفات طلاق از شوهر قبلی بود بقول خانم سر میرود ولی خانم‌از انجام مراسم عقدو ازدواج شانه خالی میکند و میگوید بگذار تکلیف‌فرزندم را معلوم کنم و تو هم خانه جداگانه برای مادر و خواهرت تهیه کن بعد ازدواج میکنیم .

مهندس هر روز هدیه جدیدی برای خانم میخرد، شب وروزبا هم‌میگذرانند ومانند یك زوج واقعی میشوند ضمنا خانه جداگانه‌ای برای مادر وخواهرش که بااو زندگی میکردند تهیه میکند.

تا اینکه خانم یك روز میگوید من می‌باید بامریکا بروم و دخترم را به پدرش بسپارم دربازگشت‌باتو ازدواج میکنم .

مهندس که علاقه‌زیادی به‌خانم‌پیدا کرده بود چاره‌ای نمی‌بیند جز اینکه باوی‌بامریکا برود لذا مقداری از دارائی خود را میفروشد و وسائل‌سفر بامریکا و گذرنامه خود را فراهم‌میکند ولی یك روز که بمنزل خانم مراجعه مینماید دختر کوچولو در رابرویش باز میکند ومیگوید مامانم نیست . و بعد توضیح میدهد که برای خرید بلیط هواپیما بیرون رفته است . در مراجعت وقتی مهندس اظهار اطلاع‌از خرید بلیط مینماید او بتصور اینکه دخترش همه چیز را گفته اعتراف میکند که از شوهرش طلاق نگرفته‌و میخواهد نزد شوهرش برود .

فردای آنروز خانم تهران را بقصد امریکا ترك میکند و مهندس بیچاره را بایکدنیا عذاب و شکنجه باقی میگذارد .

من این داستان را باور نکردم‌زیرا بافسانه بیشتر شبیه بود .

صبح‌فردادراداره روزنامه‌شخصی‌بملاقاتم آمد. این شخص خود را مهندس امیر معرفی کرد همان مهندسی که داستان از قول او نقل شده بود. مردی موقر و متین بود قیافه‌ای آرام و نجیب داشت ، چهرهٔ آرام و موقر او حاکی‌از سادگی و سلامت نفس بود. امابنظر میرسید که طوفانی از رنج و عذاب و ناراحتی و جدان در درون او برپاست که آثار این رنج و عذاب را در چهره‌اش منعکس میسازد .

او داستان خود را همانطور که دوستم از روی اطلاعات بانوان برای من حکایت کرده بود شرح داد ومرا دچار شگفتی و تاثر ساخت . اشك در چشمان وی حلقه زده بود درمیان صحبت بغض در گلویش شکست و بتلخی گریست . وبعد بمن گفت مرا راهنمائی کنید که چه باید بکنم ؟

با تاثر بوی گفتم :

دوست عزیز متاسفانه خود کرده را تدبیر نیست !

از جواب من تعجب کرد و گفت : من خود کاری نکرده‌ام .من قربانی هوسبازی یك زن شده‌ام . گناه به گردن او است بگردن آن زن هوسباز !

گفتم من قبول دارم که آن زن شیطان صفت و پلید مقصر وگناهکار اصلی است ولی دوست عزیز شما قدم اول را غلط برداشتید ازدواج بوسیله آگهی و بدون تعقل نتیجه‌ای از این بهتر ندارد !

گفتگوی هفته

نرخ اضافه حمام‌ها

آقای غلامحسین قربانی مینویسد اکنون که دولت با شدت هر چه‌تمامتر در تثبیت نرخ خوار بار و مایحتاج مردم نهایت کوشش را ابراز میدارد جا دارد در مورد نرخ حمام ها نیز توجهی مبذول دارد زیرا تا هنگامیکه نرخ حمام ۱۰ ریال بود یك کار گر میتوانست هفته‌ای یکبار به حمام‌برود ۱۲ ریال شد ۱۵ روز یکبار حمام می رود و اکنون که ۱۵ ریال شده چون قدرت مالی او اجازه نمیدهد ناچارباید ماهی یکمرتبه به حمام برود تقاضا میشود برای نرخ گرمابه ها که از موارد ضروری همه طبقات میباشد تجدید نظر سریع بعمل آید .

مجازات قاتل

از بوشهر آقای ابوالفتح خدری تلگراف میکند برادرم محمد جعفر خدری شب اول آبان ماه در حالیکه باده طفل صغیر و دو عیال خویش در قریه انجیر و شبانکاره در منزل خود استراحت نموده بود بوسیله دو نفر که فعلا در بوشهر بازداشت شده‌اند بقتل میرسد پاسگاه ژاندارمری بندرریك از قاتلین جانبداری‌مینماید و کسان قاتل بازماندگان را مرعوب نموده برای آزادی قاتلین زمینه‌سازی میکنند تقاضا دارم موضوع قتل دقیقا رسیدگی شود و مجرم مجازات گردد

علاوه بر بلیط

آقای کریم باقری دانشجوی دانشکده ادبیات می نویسد برای عده ای از مردم دهات اطراف شهرم که عازم مشهدبودند از یکی از گاراژهای خیابان چراغ برق ۲۱ بلیط برای هر نفر ۲۷ تومان گرفتم و صاحب گاراژ آنها را با دواتوبوس حرکت داد ولی در خیابان شوش راننده ماشین مسافرین را که عده ای زن و کودك بودند از ماشین پیاده نموده از هر نفره تومان میگیرد و پس ازمدتی معطلی ماشین را حرکت می دهد .

بازنشستگان شهربانی

ازطرف مامورین‌باز نشسته‌شهربانی اصفهان آقای گلستانه مینویسد هر یك عمری در خدمت بکشور تا پایه پیری سپری نموده‌ایم‌و اینك باحقوق ناچیزی باز نشسته شده ایم که کفاف عائله مارا نمیدهد استدعاداریم دراین موقع که بعموم طبقات‌مساعدت میشود باین عده که از مرکز هم دور اند کمك و مساعدت شود.

موضوع طلب مقاطعه‌کار

آقای دکتر ناوی مدیر کل روابط اجتماعی وزارت بهداری عطف بشرح مندرج‌درشماره۱۰۳۳۳ روزنامه‌اطلاعات پیرامون مطالبات آقای بونرجمهری مقاطعه کار بهداری اراك‌اعلام میدارند: که طلب‌نامبرده ضمن‌دیون بلا محل بودجه سال ۳۹ منظور و پس از انجام تشریفات اقدام مقتضی بعمل خواهد آمد .

فرهنك گچساران

از انجمن خانه و مدرسه گچساران می نویسند از موقعی که فرهنك گچساران از بهبهان منتزع و جزءفرهنك‌کهگیلویه گردیده نه تنها بهبودی در وضع فرهنك این سامان حاصل نگردیده‌بلکه مشکلات عدیده ای نیزبروزنموده چنانچه یکماه از سال تحصیلی می گذردهنوز صدی هشتاد دانش آموزان فاقد کتاب درسی هستند و صدی سی آنان بواسطه نبودن میز و صندلی‌روی زمین می‌نشینند تقاضا می شود با اعزام بازرس باین نابسامانی خاتمه داده شود .

تجدید برك تکفل

آقای شمس‌الدین آوری کارمند دفتر نگهبان تعمیر گاه شرکت واحد می‌نویسد دو سال قبل جهت روشن شدن وضع شمولیت خویش‌باداره نظام‌وظیفه‌مراجعه نمودم پس از استعلام از زنجان کمعمل تولدم می باشد ورقه تکفل دریافت نموده در شرکت واحد وارد شدم پس‌از یکسال شرکت دستور میدهد ظرف‌یك هفته ورقه تکفل خود را تجدید کنم‌ولی نظام وظیفه متعذراست‌که هنوزپرونده از زنجان برنگشته چون این نوع‌تاخیر جوا ب‌باعث بیکاری و سرگردانی میشود تقاضا می نمایم مقرر گردد زودتر باین گونه پرونده ها رسیدگی و جواب داده شود .

پزشك مامور کشیك

از همدان آقای یحیی کارگر دبیر دبیرستانهای همدان تلگراف میکند در مواقع حساس و ضروری هیچگونه وسائلی از قبیل پزشك و دارو در بیمارستان وجود ندارد ، چنانکه در ساعت یازده فرزندم را که بواسطه غلطیدن در حوض‌به بیمارستان‌منتقل میکنند چون‌پزشك مامور کشیك‌حاضر نبوده و هیچگونه وسائل در اختیار نبود مدت دو ساعت بیمار معطل میشود و از دست میرود از وزارت بهداری تقاضای توجه و رسیدگی دارم .

عرضحال خلع ید

از سبزوار آقای‌علی صانعی ساکن قریه مهر مینویسد چهار ماه قبل برای خلع ید از یکساعت و پانزده دقیقه آب و اراضی که طبق سند رسمی خریداری نموده‌ام عرضحالی بدادگاه شهرستان سبزوار تقدیم داشته ام که تاکنون به تجدید جلسه وقت تلف‌شده تقاضا دارم باین‌پرونده که چهار ماه‌بلا تکلیف مانده رسیدگی شود .

از اینجا و آنجا

دراپوین...

نهضت «دراپوین» که اصل و منشاء آن از آمریکا واز ابتکارات مردم مبتکر این سرزمین است هر روزه بنحو وسیعتری درسراسر جهان گسترش پیدا میکند و علت بوجود آمدن آن اینست که آمریکائی می‌خواهد همه کارهایش را سواره انجام دهد !

اولین بار «سینمای سواره » یا دراپوین سینما را معمول کردند و اکنون «بانك سواره»، «پست‌سواره» کافه تریای سواره بسرعت دارد در شهر ها بوجود می‌آید و از آنجمله در شهر شیکاگو در زیر ساختمان بزرگی که یکی از خیابانهای عریض و بزرك شهر از آن میگذرد بنام «خیابان کنگره» اداره پست باجه‌پست سواره یا دراپوین پست دائر کرد .

اعتراض

دو هزار نفر از مردم اروپا بطرز جدیدی به تصمیم اخیر دولت دانمارك دایر بر اجازه بکار بردن اسلحه اتمی اعتراض نمودند .

این عده بعنوان اعتراض از محلی واقع در ۷۰ کیلو متری کپنهاك پایتخت دانمارك بسوی پایتخت شروع به‌پیاده روی نمودند و در ضمن شعار هائی ضد سلاحهای اتمی با خود حمل می نمودند . پیاده روی اعتراض کنندگان چند روز طول کشید و عده ای ازاهالی کپنهاك آنهااستقبال نمودند . اهالی ۶ کشور انگلستان ، آلمان غربی ، فنلاند ، ایسلند ، نروژو سوئد در این دمونستراسیون عظیم شرکت نموده اند .

مجسمه های زیرآبی

چندی قبل عده‌ای از دانشمندان‌که برای تحقیقات بزیر آب رفته بودند، در نزدیکی ساحل «پورتوفینو» یك مجسمه حضرت عیسی راپیدا نمودند .

این مجسمه که با پایه خودبیست تن وزن دارد از برنز ساخته شده وکار یکی از مجسمه سازان ماهر شهر ژن (ایتالیا) است

مجسمه مزبور در عمق چهل و پنج‌با قرار داشت و با آنکه در اثر طول زمان آب برروی آن آثاری باقی گذاشته و بعضی قسمت‌های آنرا ازبین برده بود معذلك زیبا و تماشائی بود.

باید دانست که این مجسمه زیر آبی منحصر بفرد نمی‌باشد و نیم قرن قبل صیادان مروارید در عمق دریاچه‌ای بنام«نیکس دوبادرس»مجسمه عظیمی مشاهده نمودند که آنرا باین نام نامیدند ..

وهنوز هم زیر آب‌وجوددارد‌دومجسمه‌ای مسی است.

دانشمندان معتقدند با جستجو و کاوش در اعماق آب‌ها میتوان آثار زیبای هنری و خصوصا مجسمه‌های بزرگی پیدا کرد و هم اکنون عده‌ای در اروپا موسسه‌ای برای پیدا کردن مجسمه‌های زیر آب تشکیل داده و مقداری سرمایه گذاشته‌اند .

شهر تنهائی

یکی از شرکت های راهسازی‌برای ساختن جاده‌ای‌درایداهو آمریکاتصمیم گرفت چند خانه چوبی را در نزدیکی جنگلی که جاده ازآن میگذشت‌خراب کند ، ولی شهرداری از اینکار جلوگیری کرد و در اعلامیه شهرداری باینمناسبت چنین ذکر شده است :

«... خانه‌های چوبی مزبور وکلیه خانه‌های چوبی که در این ناحیه وجود دارد همگی سمبول گذشته سحرآمیز وپرحادثه این‌سرزمین‌است وشهرداری و کلیه اهالی موظفند که در حفظ این خانه‌ها که بمنزله آثار ملی مردم ما است همیشه کوشا باشند».

خانه‌های چوبی مزبور خیلی زیاد است بطوریکه از دور مانند شهری بنظر میرسد و مردم این ناحیه آنرا «شهر تنهائی» نامیده‌اند .

رادار انگلستان

چندین روز است که در ارتش انگلستان بین افسران عالیرتبه ، بگو ومگو درگرفته است‌علت این‌امر آن است که دولت بریتانیا میخواهد یك سیستم رادار با موج بلند درکشور خود ایجاد نماید ولی چون امواج این رادار پرندگان را مورد تهدید قرار میدهد و قادر است که آنها را از بین ببرد بهمین جهت عده‌ای ازافسران ارتش با نصب آن مخالفت مینمایند و هم اکنون بین موافقین و مخالفین گفتگو ومبارزه جریان دارد .

ماشین قدیمی

اسقف کلیسای کنیگستن‌درانگلستان چندروز قبل یك ماشین مشروب گیری قدیمی را بمعرض نمایش گذارد .

ماشین مزبور بوسیله اسقف‌نامبرده ۱۰ روی خط‌آهن‌بلوبل بحرکت‌درآمد و عده زیادی از مردم برای تماشاجمع شده بودند .

بدنیست بدانید ماشین مورد بحث ۸۵ سال است کار میکند و در سال ۱۸۷۵ ساخته شده است .

۱۰۰۰

استفاده از فرهای تمام اتوماتیك گازسوز ولبیلت ساخت آمریکا بکلیه‌خانواده‌های محترم توصیه‌میشود.
انواع فر وسایر لوازم گازسوز درنمایشگاه(کیچن) شاه‌آباد ابتدای خیابان جدیدالاحداث ملت
آ ـ ۲۶۹۱۳ ۱ ـ ۳

جدول

کلمات متقاطع
شماره ۱۶۶۵

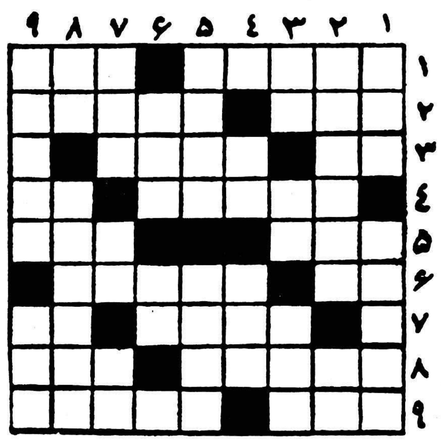

افقی : ۱ ـ ظاهرا شاعر نیشتر ندیده بود که این را تشبیه کرده است ـ پس گردنی ۲ـ مال حلیم توی دیك میاندازد ـ در خشم و خروش‌بحرکت در می‌آید ۳ـ صریح ـبا همه جست و خیز آخر کف‌دست آمده بود ٤ـ زیبائی ـ تیر شکسته ٥ـ باری که دوش جان را خم میکند ـ انشاالله که مال شما خیلی خوب است ٦ـ دشمن و مخالف ـسرکه اش را برای‌دفع طلسم و جادو بکار می‌برند ۷ـ اگر میخواهید دست از سرتان بردارد چراغ را خاموش کنید ـ اگر باشد ۸ـ بستگی و قوم و خویشی ـچیزی از دکان کوچکتر ۹ـ از چیز هائی که زدنش در شهر قدغن است ـکنار دشت .

عمودی : ۱ـ خورشید ـصفات پسندیده ۲ـ لبخندش از همه معروفتر است ـ اگر زیاد باشد موجب موفقیت نیز هست ۳ـمعجون آب و خاك ـ از اقسام هواپیما ـ از آن دلبر شاعر همیشه سیمین بوده است ٤ـ ضمیری است ـ عکس را در میان آن می‌نشانند ٥ـ بادزکام ـاز انواع ترشی ٦ـ تن‌پوش ـضمیر وارونه ۷ـ این هم برای خود پارچه ای است منتهی قدر و منزلتی ندارد ـ مکان ـ حیوانات بیشتر دارند ۸ـ یکی از نت ها ـ درباره جاده‌آن کتابی نیز نوشته اند ۹ـ از نوع آدم روی آن باید پرهیز کرد ـ یکی از مواقعی که تفاوت آفتابه و لولهنك را آشکار میسازد .

حل جدول شماره ۱۶۶٤

افقی : ۱ـ گریپ ـموشك ۲ـ رز ـآچار ۳ـ گرو ـقدر٤ـ مناسبت ـله ٥ـ قزن ـمست ٦ـ مر ـ گروگان ۷ـ ذهن ـلجك۸ـ ماهی ـخط ۹ـ بنده ـنغمه .

عمودی : ۱ـ گریم ـ مذاب ۲ ـ رز ـ نقره ۳ـ گاز ـ نمد ٤ـ پارسنك ـاه ٥ـچوب ـرله ٦ـما ـتموچین ۷ ـورق ـسگك ۸ـدلتا ـ خم ۹ـکسره ـنقطه .

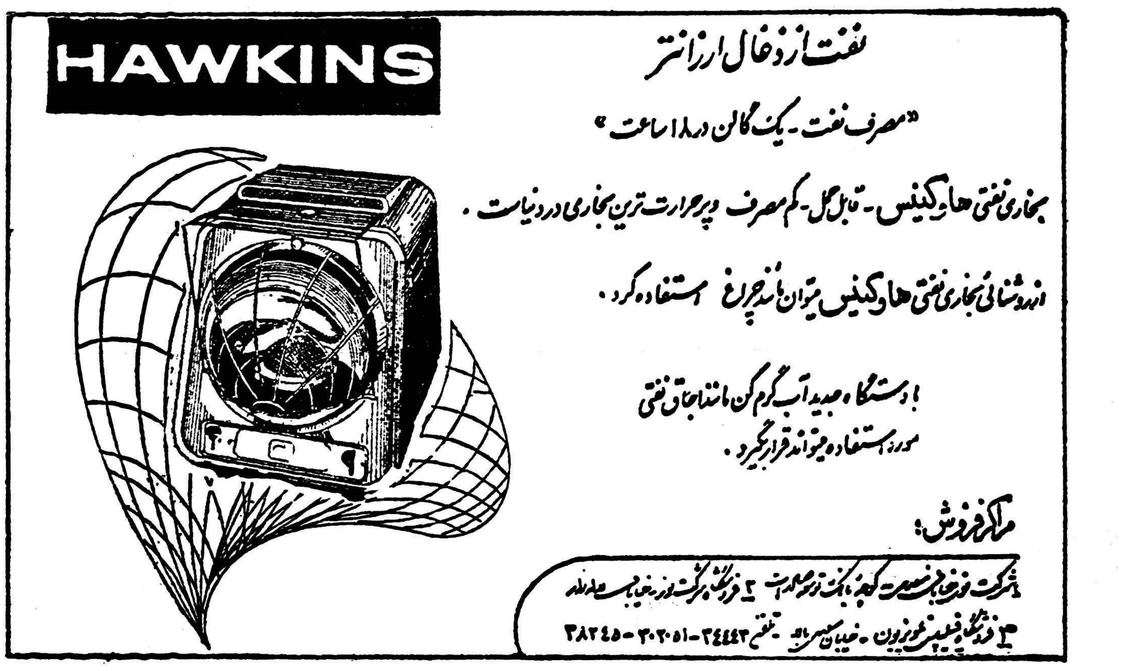

آشبرتون کالج نیوتان آبوت انگلستان

مدرسه شبانه روزی برای پسران ۱۲ تا ۱۸ سال

آمادگی برای دانشگاه ومدارس فنی
بنشانی زیر مکاتبه فرمائید :
ASHBURTON COLLEGE NEWTON
ABBOT ENGLAND
۱ـ٦

آ ـ ۲۸۶۱٤

اطلاعات اقتصادی

تشکیل مجمع عمومی کمیته‌های برنامه‌سوم

مجمع عمومی کمیته‌های دائمی برنامه عمرانی پنج ساله سوم کشور روز چهار شنبه این هفته در دفتر کار آقای مهندس خسرو هدایت وزیر مشاور و سر پرست سازمان برنامه با حضور روسای کمیته های دائمی برنامه عمرانی وزارتخانه‌ها و سازمانهای دولتی تشکیل‌میشود

در این جلسه پیشرفت هائی که در زمینه تنظیم طرح راهنمای برنامه عمرانی سوم حاصل شده مورد بحث قرار خواهد گرفت واقداماتی که هریك از وزارتخانه ها و سازمانها انجام داده‌اند بررسی خواهدشد.

پیش بینی میشود نتایج مذاکرات هیئت وزیران در اطراف‌گزارش تسهیمی آقای مهندس هدایت در مورد برنامه سوم در این جلسه مطرح مذاکره قرار گیرد و نظریات دولت برای روسای کمیته‌ها تشریح گردد .

سازمان برنامه فعلا چهار چوب برنامه عمرانی پنج ساله سوم کشور را تهیه نموده و بطور کلی رئوس برنامه‌هائی را که باید اجرا شود وهدفهائی که در طی دوره برنامه سوم مورد نظر میباشد مشخص ساخته است و هم اکنون نیز برای تعیین اعتبار اجرای برنامه مزبورو طرق تهیه آن کمیسیونی از طرف دولت تعیین گردیده است .

جلسه روز چهار شنبه که با حضور معاونین وزارتخانه و روسای بنگاههای مستقل دولتی تشکیل خواهد شد مهمترین جلسه ماهیانه کمیته‌های دائمی برنامه سوم خواهد بود که تابحال تشکیل شده‌است.

پیشنهاد نماینده ایران در مورد

تشکیل بانک بین‌المللی تعاون

بقرار اطلاع پیشنهاد نماینده ایران در کنگره بین‌المللی اتحادیه شرکت های‌تعاونی دایربتشکیل بانک‌بین‌المللی تعاونی و برای بررسی کامل به کمیته مخصوصی احاله شده است ، نماینده ایران پیشنهاد نموده بودکه‌برای کمك به شرکتهای تعاونی کشورهای در حال توسعه و برای آنکه شرکت های تعاونی مزبور در مواقعی که احتیاج‌به سرمایه دارند بتوانند از یك موسسه اعتبار دهنده مخصوصی اعتبار بگیرند بانکی بنام بانك بین‌المللی تعاون تشکیل شود و سرمایه این بانك نیز توسط کشورهای پیشرفته و غنی‌تامین گردد واین سرمایه بصورت اعتبار و باشرایط سهل و بهره فوق‌العاده نازل در اختیار شرکت های تعاونی کشورها قرار گیرد .

در حال حاضر یك بانك در اروپا وجود دارد که بشرکت‌های تعاونی اعتبار میدهد. آقای دکتر فیروز طالب بیگی نماینده ایران در این کنگره پیشنهاد نمود که باین بانك جنبه بین‌المللی داده شود .

دومین پیشنهاد نماینده ایران ایجاد یك مرکز تعلیماتی امور تعاونی‌خاور- مخصوصی تحت بررسی است تا در میانه در یکی از کشورهای این منطقه صورت تصویب نسبت باجرای آن بود هر دو پیشنهاد فعلا در کمیته اقدام شود .

بازار تهران

قیمت بعضی‌از کالاهای هندی ترقی‌کرد

بازار تهران حالت رکودی دارد که قسمتی از آن فصلی است و قسمت دیگر آن بعلت کم‌پولی‌است موضوع کم پولی در بازارهنوزبقوت خود باقی است . پول معاملات صادراتی هنوز کاملا از شهرستان ها بتهران برنگشته و آنچه که بدست تجار رسیده جوابگوی حجم معاملات نیست . نرخ بهره‌تغییری نکرد ، پائین آمدن نرخ با وجود کم پولی مقدور نیست .

وضع بعضی ازکالاهای‌وارداتی‌از هندوستان در هفته قبل بهتر شد.

ادویه با وجود بازار عادی معهذا چند قلم آن ترقی قیمت پیدا کرد. دارچین و ریشه‌جوز کیلوئی ٤ریال فلفل سنگاپور کیلوئی ۳ ریال هل سفید کیلوئی ۱۰ ریال ترقی کرد متقابلامیخك کیلوئی۱۰ریال‌زردچوبه قلم کیلوئی ۲ریال تنزل یافت .

مظنه فعلی بازار بشرح زیراست ، دارچین کیلوئی ۱۰٤ ریال ، فلفل سنگاپور کیلوئی ۱۲۳ ریال ، هل سفید کیلوئی ٤۱۰ ریال ، زردچوبه قلم کیلوئی ۳۲ ریال ،زردچوبه‌کرد کیلوئی ۲۸ ریال ، میخك کیلوئی ۹۵ ریال ،ریشه‌جوز کیلوئی ۳۸ ریال ،چطائی و گونی هم مثل‌ادویه بازار عادی داشت اما قیمت بعضی اقلام آن ترقی کرد گونی‌پاکستانی عددی ٤۰ریال بود که ۵ ریال‌نسبت بهفته‌ما قبل ترقی قیمت داشت .

چطائی یاردی ۱۳٫۵ ریال که‌یاردی ۵۰ دینار تنزل قیمت داشت نخ قند کیلوئی ٤۲ ریال که ٤ ریال ترقی قیمت داشت .

چند خبر اقتصادی

میزان صادرات و واردات

سخنگوی وزارت بازرگانی ضمن اشاره بخبری که روز ۱۸ آبان درمورد اختلاف ارقام بانك ملی و وزارت بازرگانی در مورد واردات و صادرات در این روزنامه نوشته شده است میگوید .

آمار و ارقام صادرات و واردات کشور که در آن روزنامه به آن اشاره شده بود مستخرج از ماهنامه وتعرفه های موقت گمرکی است و آمار بانك ملی نیز علی‌الاصول با در نظر گرفتن مبادلات کالاو پرداخت های ارزی کشور تنظیم میگردد که خواه نا خواه اختلافاتی با آمار گمرکی خواهدداشت ولی در مورد این ارقام اختلاف نظری بین بانك ملی و وزارت بازرگانی‌وجود ندارد .

انستیتوی شرکتهای تعاونی

روز پنجشنبه و دیروز از ۲۵۰ نفر داوطلبان ورود بانستیتوی علوم کشاورزی در شرکت های تعاونی در تالار بانك کشاورزی‌امتحان ورودی بعمل آمد . قبول شدگان این امتحان پس از آنکه ٦ تا ۹ ماه در انستیتو بکار های حسابداری و شرکت های تعاونی و بانکداری آشنا شدند در بانك کشاورزی استخدام میشوند و برای توسعه شرکتهای تعاونی وخدمت در شعب بانك بشهرستانها اعزام می گردند .

برنامه اقتصادی کندی

واشنگتن - ۱۱ نوامبر - خبرگزاری فرانسه - سناتور جان کندی رئیس جمهوری منتخب آمریکا امروز برنامه اقتصادی خود را بدین شرح اعلام داشت .

۱- نرخ دلار - جان کندی اعلام نمود که هرگز قصد ندارد در نرخ‌دلار فعلا تغییراتی بدهد .

۲-کمکهای خارجی - درزمینه‌کمك های خارجی آمریکا سناتور کندی خاطر نشان نمود که باید کمکهای امریکا بیشتر جنبه اقتصادی داشته وباپایه منطقی استوار گردد .

رئیس جمهوری منتخب‌آمریکاتاکید نمود که باید به کشور هائی از جمله هندو پاکستان کمك بیشتری‌شود.

در زمینه اجتماعی - جان کندی اعلام نمود که چهار تصمیم اساسی در این مورد اتخاذ خواهد کرد وپیشنهاد های خود را د راین زمینه‌در ژانویه آینده تسلیم کنگره میکند .

این چهار تصمیم عبارتند:ازافزایش حداقل دستمزد ۲- کمك پزشکی به اشخاص مسن ۳- کمك به حکومت فدرال در زمینه فرهنك ٤- کمك به نواحی که بیکاری آنرا بیشترتهدید میکند .

رئیس جمهوری دموکرات ضمنا تاکید نمود که وضع«پرداخت خارجی» آمریکا باید بهبود یابد و شدیدا با سیستم کنونی «پرداخت» که ذخائر ارزی و طلای آمریکا راتهدید می‌کند مبارزه خواهد کرد .

وی همچنین افزود ضمن آنکه باید اقتصاد آمریکا توسعه لازم را پیداکند کمك آمریکا نیز به کشورهای عقب افتاده باید افزایش یابد ولی شکل کمك باید صورت منطقی داشته باشد .

بیلانی که‌ازطرف خزانه‌داری‌امریکا در لحظاتیکه کندی در انتخابات‌امریکا پیروز گردید انتشار یافت حاکی از آنست که آمریکا طی دو روز ۲۱٦ میلیون دلار ذخیره طلا از دست‌داد. وبدین ترتیب آمریکا در طول چند ماه اخیر مبارزات انتخاباتی ۹۰۰ میلیون دلار ذخیره طلای خود را ا زدست‌داده است .

با بهره‌برداری از طرح‌های در دست اجرا

نه‌میلیارد ریال از واردات کاسته میشود

اجرای طرح‌های‌کوتاه مدت‌صنعتی اثرات طرح‌های طویل‌المدت را کاهش‌داده‌است

نتایج اجرای طرح مربوط به پرداخت وامهای صنعتی از محل تفاوت ارزیابی پشتوانه اسکناس بیش از حدی که انتظار میرفت‌مفید بوده وبطور قطع پرداخت این‌وامها یکی از مهمترین کارهائی بوده که در شرایط زمانی حاضر در زمینه امور تولیدی و صنعتی در ایران انجام گرفته است .

آقای مهندس رضا رزم‌آرامعاون صنعتی وپارلمانی وزارت صنایع و معادن بسخنان خود اضافه کرد که برای اجرای متجاوز از ۱٤۰۰ طرح کوچك و بزرك صنعتی از این محل وام‌گرفته شده و بیش از نصف این طرح ها بمرحله بهره برداری‌رسیده وباتوجه باینکه دوره اجرائی این طرح ها نسبتا کوتاه بوده اثرتورمی که اجرای هر طرحی قبل ازرسیدن بمرحله بهره برداری دارد در مورد این طرح ها کم بوده است .

هم اکنون محصولات حاصل از اجرای این طرح ها ببازار آمده و واردات کالا های مشابه بمقدارقابل توجهی کاهش یافته‌بطوریکه‌میتوان پیش بینی کرد که پس از انجام تمام این طرح ها حد اقل‌سالانه۱۲۰ میلیون دلار (نه میلیارد ریال) از کالا هائی که سابقا وارد میشد در داخله تهیه شده و ارز مزبورصرفه‌جوئی گشته بمصار فدیگری که لازم است خواهد رسید .

از طرف دیگر اگر توجه کنیم که برای اجرای این طرح هاالاقل هفت میلیارد ریال از طرف خود صاحبان صنایع سرمایه گذاری شده باشد اثر اجرائی این‌طرح ها در سوق دادن سرمایه ها و پس انداز های مردم از فعالیت‌های‌ناسالم اقتصادی به اجرای طرح های‌مفیدو ثمر بخش بخوبی ثابت میشود .

معاون صنعتی وزارت صنایع و معادن بخبرنگار ما گفت که اجرای طرح های صنعتی مزبور علاوه بر افزایش تولید داخلی در خنثی کردن اثرات تورمی حاصله از اجرای طرح های طویل المدت دولت نیز تاثیر زیادی داشته است بطوریکه میتوان گفت اگر این طرح های کوتاه مدت اجرانمیشد ومحصولاتی ببازار عرضه نمیگردید مشکلات اقتصادی مملکت خیلی شدیدتر از حالا میبود .

ورود و خروج کشتیها

بطوریکه سازمان بنادر و کشتیرانی وزارت گمرکات اطلاع‌میدهد کشتی های ذیل چندروز اخیربه‌بنادر ایران وارد شده ویاخارج شده‌اند .

*کشتی‌تجارتی بلژیکی کنکوموکو روز ۲۰ر ۸ ازبندر شاهپور خارج شد .

*کشتی « لوترکرك » روز ۲۰ر۸ از بندر شاهپور خارج شد .

* کشتی تجارتی فرانسوی‌ویلدی دانکرك روز ۲۰ر۸ به‌بندر شاهپور وارد وباسکله‌پهلو گرفت .

*کشتی تجارتی آلمانی «اهل‌رودج روز ۲۰ر۸وکشتی‌پیکاسوس پاناما‌نی روز ۱۹ر۷ و کشتی «ایمالدرو »هلندی روز ۱۹ر۸ وکشتی تجارتی انگلیسی «سنوگریر»روز۲۱ر۸واردبندرخرمشهر شدند وکشتیهای « اوری‌وپاس » لیبریائی‌ولاماك‌هلندی‌روز۲۰ر۸ازبندر خرمشهر خارج شدند .

*کشتی‌انگلیسی اوبرت روز۲۱ر۸ ازبندر خرمشهر خارج شد .

*کشتی تجارتی اکسمور انگلیسی روز ۱۷ر۸ وکشتی انگلیسی«دمرا» روز ۱۸ ر۸وارد بندر خرمشهرشدندو کشتی لیبن فلس آلمانی و«کنکوردیا کایو»نروژی‌روز۱۹ر۸ازبندر خرمشهر خارج شدند .

*کشتی«وانت‌کو»هلندی در ۱۸ر۸ به‌بندر آبادان وارد کشتی تجارتی «کاتن سار »در ۱۸ر۸ از بندرآبادان خارج شدند .

طلا و ارز

بازار طلا و مسکوك عادی است و نرخها تغییر محسوسی بادو روز قبل نکرده است .

تشکر از جراح عالیقدر

زندگانی پرمشقت وناگواری که چندین سال توام بادرد گذراندم دراثر عمل جراحی ماهرانه‌ای که‌جناب آقای دکتر عبدالعزیز میرعمادی رئیس‌بخش‌جراحی بیمارستان وزارت راه برروی کیسه صفرای من‌انجام‌دادند خاتمه یافت . اینك سلامت وزندگانی راحت‌وشیرین کنونی‌مراوامیدارد که‌باقلبی مملو از حق شناسی وقدردانی وجود ذیقیمت این‌جراح‌عالیقدر رابهموطنان عزیز معرفی نمایم .

عبدالله پناهی
آ-۲۷۰۰۳

صورت‌کشیك دائم پزشکان دریکماهه آبان ۱۳۳۹

دکتر عطاءالله بیری خیابان شاهپور چهار راه مختاری مقابل سینماکشور تلفن (۳۲۸۱۰) - دکتر سید جعفر امیر حمزه خیابان ژاله ایستگاه بهنام پلاك ۱٦۳ تلفن (۳۲۸۱۰) -دکتر محمود عالم خیابان شمیران مقابل سینما مولن روژ تلفن (۳٤۸۳۵) - دکتر حسین فرهمندی سه راه امین حضور اول خیابان ری - دکترمسعود لاهیجانی خیابان امیر آباد کوچه مهر تلفن (٦۲٤۳٦) - دکتر شاهپور سیاهپوش خیابان امیریه ایستگاه البرز جنب مسجد فخریه - دکتر علی اصغر سعادت شمیران نیاوران روبروی بهداری شمیرانات - دکتر نادر یاسمن خیابان نواب شمالی چهار راه لولاگر - دکتر حسین گلستانیان خیابان خواجه نظام الملك ایستگاه مدرسه - دکتر علیرضا طیاری خیابان امریه چهار راه مختاری -ادوارد دندانپزشك خیابان ری اول صدر الاشراف

فیلم جالب

میراث کوروش

درکانون بازنشستگان کشوری

عصر چهارشنبه ۲۵ آبان ماه جاری پنج ونیم بعدازظهر برای آقایان اعضاء کانون به معرض نمایش گذارده‌میشود.

دبیرکل کانون- وزیری‌الهی

شرکت سهامی کارخانه‌های صنعتی آزمایش

یك میلیون ریال به‌کسی جایزه میدهد که ثابت کند سه مدل از بخاریهای ساخت کارخانه های خارجی یاداخلی از سه نظر ذیل‌برسه‌مدل بخاریهای (۷۷۷-٦٦٦-۵۵۵) ساخت کارخانه های صنعتی آزمایش برتری دارد.

۱- ازنظر سوخت - مصرف- حرارت ۲- ازلحاظ زیبائی ورنك‌آمیزی ۳- ازلحاظ قیمت درایران

این مسابقه زیرنظریك‌هیئت‌نه‌نفری ازکارشناسان و مهندسین عالیمقام‌وبینظر روز ۱۲بهمن‌ماه‌تشکیل‌وپس‌از بررسی و مقایسه نظریات‌شرکت کنندگان نظر خودرا اعلام داشته‌و چنانچه این هیئت نظریات آنها راوارد دانستند یکمیلیون ریال به‌آن‌شخص یا اشخاص داده خواهدشد

شرکت کنندگان میتوانند سه مدل از بخاریهای مورد نظر خودرا تادهم بهمن ماه ۳۹ در مقابل رسید بکارخانه آزمایش داده ویاباتعیین نوع بخاریهای خودروز ۱۲ بهمن ماه دلایل برتری خودرا درحضور هیئت نه‌نفری ثابت نماید.

آ-۳۰۵٦۸

راه موفقیت در تجارت

دوره بازرگانی را درنیویورك بیاموزید

۱- اداره نمودن امور تجارتی ۲ - دفترداری و حسابداری ۳- نامه‌نگاری دو زبانه ٤- تجارت‌خارجی ۵- طرز کار با ماشین‌های حساب ٦- دیکتافون ۷- تندنویسی ۸- ماشین‌نویسی ۹- منشی‌گری .

باسفارش این مدرسه ترتیبات قانونی در مورد گرفتن اجازه از طرف اداره مهاجرت آمریکا جهت‌کار دریکی‌از تجارتخانه‌های نیویورك برای کسب تجربه بیشتر داده خواهد شد .

CAMBRIDGE
SCHOOL OF BUSINESS, INC.
220 West 42nd Street, New York City, U.S.A.

برای کسب اطلاعات بیشتر به‌نماینده‌ما درایران دارالترجمه وایزمن خیابان ناصرخسرو مقابل دارائی مراجعه فرمائید .

آ-۳۰۵٦۲

برای حفر چاههای عمیق

تحت نظر متخصصین فن دستگاههای مجهز آماده وبا شرایط سهل آبهای تحت‌الارضی شمارا بمنظور استفاده کشاورزی استخراج مینمائیم.

شرکت خاوران خیابان سعدی ساختمان نمازی
تلفن ۳۲۲٦۱ آ-۳۰۵٦٦

بندر پهلوی بخود میبالد

اهالی بندرپهلوی بمناسبت احراز مقام اول درمسابقه کاپ مطلای لار غرق درشادی وسرور شده‌اند
مردم شاهرود با مخابره تلگرافهای متعدد اعلام کردند که مقام دومی را از آن خود میشناسند

انتشار خبرمربوط به تعیین برندگان مسابقه فوتبال کاپ‌مطلای لار در روزنامه اطلاعات از طرف اهالی شهرستانهای‌برنده‌باخوشحالی فراوانی استقبال شده است .

چند روز قبل درروزنامه اطلاعات اعلام شد که پس از بررسی‌درآمد شهرستانها از مسابقه فوتبال کاپ مطلای لار شهرستانهای‌بندر پهلوی قم و اصفهان از حیث‌درآمد حائز رتبه اول و دوم و سوم شده اند. گزارش خبرنگار ما از بندر پهلوی حاکیست که مردم شهر پس از اطلاع از این خبر دسته دسته بدفتر نمایندگی اطلاعات مراجعه کرده و مراتب خوشحالی خود رااز افتخاری که نصیب بندر پهلوی‌شده است ابراز میدارند . ورزشکاران شهر که احساس کرده‌اندباکوشش خود موفق بکسب بالاترین در آمد برای‌زلزله زدگان لار شده اندبخود میبالند .

اعتراض شاهرود

در این میان چند تلگراف رسیده از شاهرود نیز جلب توجه میکند.

عده ای از اهالی شاهرود طی تلگرافهای متعدد اظهار نموده اند که این شهرستان کوچك‌بادرآمد ۷۰۰۰ ریال بحق باید در ردیف‌دوم قرار گیرد در حالیکه شهرستانهای قم و اصفهان برنده دوم و سوم‌اعلام شده اند .

ما ضمن تقدیس احساسات نوعدوستی مردم شاهرود که‌باتلاش مقدس خویش وباهمکاری‌وهمفکری یکدیگر موفق بجمع آوری مبلغ قابل ملاحظه ای شدند یاد آوری میکنیم که انتخاب شهرستانهای اول و دوم وسوم در مسابقه فوتبال کاپ مطلای لار بادقت خاصی ودر نظر گرفتن نسبت جمعیت و سایر امکانات دیگر صورت گرفته است وامیدواریم «شاهرود» در مسابقات آینده بافتخار بزرگتری نایل‌شود.

مدرنترین وارزانترین وسیله تبلیغ
تابلو اخبار و آگهی متحرك
روزنامه اطلاعات
همه‌روزه درساعت پنج‌ونیم بعدازظهر آخرین اخبار ایران و جهان از دستگاه پخش اخبار وآگهی متحرك
در چهارراه لاله‌زار پخش میشود

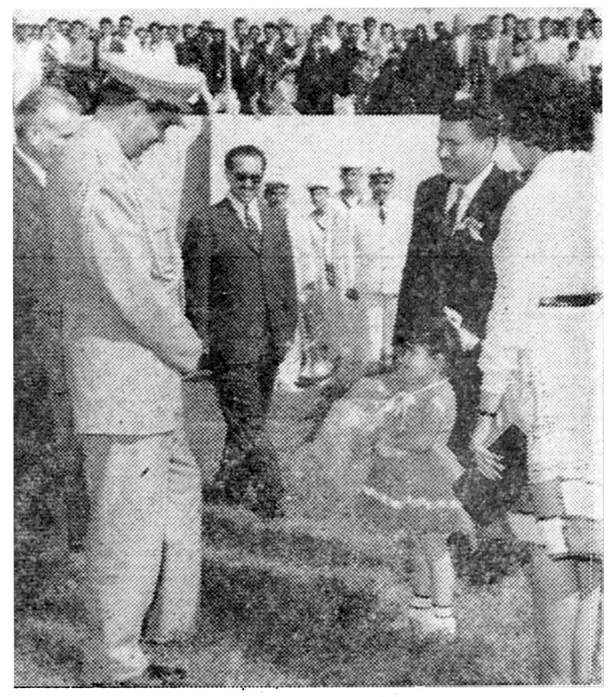

عکس بالا یادگاری از مسابقه فوتبال کاپ مطلای لار درشهرستان پهلوی است و دوشیزه شهلا اقبال چند لحظه قبل ازشروع مسابقه ازطرف روزنامه اطلاعات دسته گلی بحضور والاحضرت شاهپور غلامرضا پهلوی تقدیم میکند .

کمند

تراکتورهای انگلدورز هیدرولیک
INTERNATIONAL
مدلهای
TD-25 و BTD-20

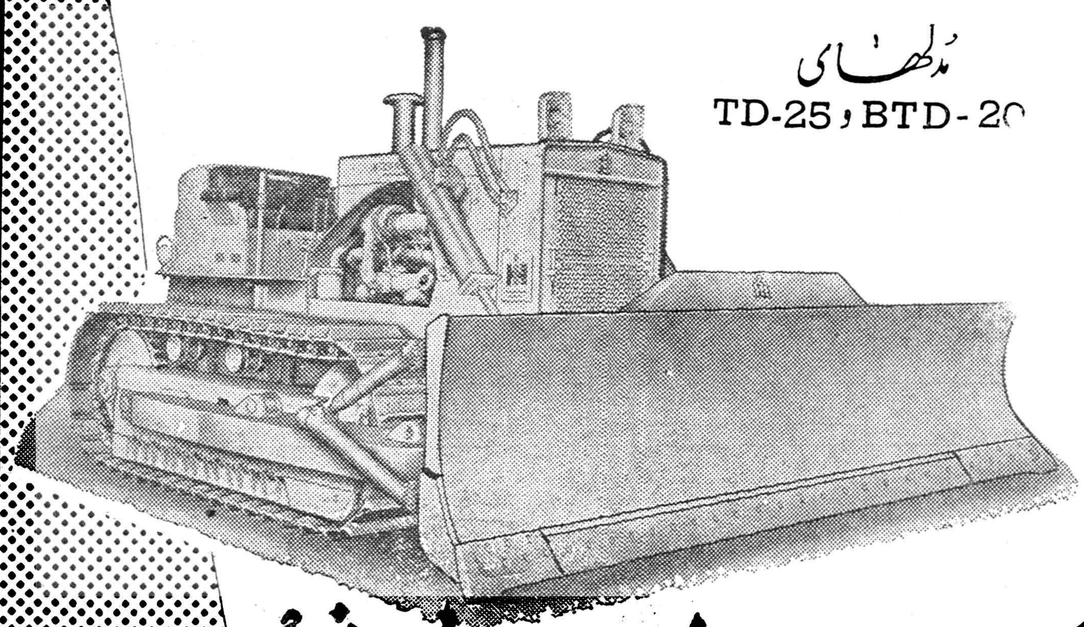

تراکتورهای دیزل انترناش
بقدرت ۱۲۵ الی ۲۳۰ اسب
در تهران موجود و آماده برای تحویل است
نماینده انحصاری در ایران
شرکت سهامی پامیر
تهران - خیابان خیام (۵۸۳) تلفن ۲۲۴۶۰ - ۲۹۴۴۳

۱۰۰۰ ۱۰۰۰
بهلر

الکترود
جوشکاری! اسکلت فلزی ساختمانهای عظیم
فقط با الکترود - بهلر
مورد قبول کارشناسان است
شرکت سهامی خشکه و فولاد تهران خیابان خیام ساختمان بهلر تلفن ۳-۳۰۴۵۷۱
آ-۳۰۵۷۰

لوکسافلکس کرکره بی رقیب!

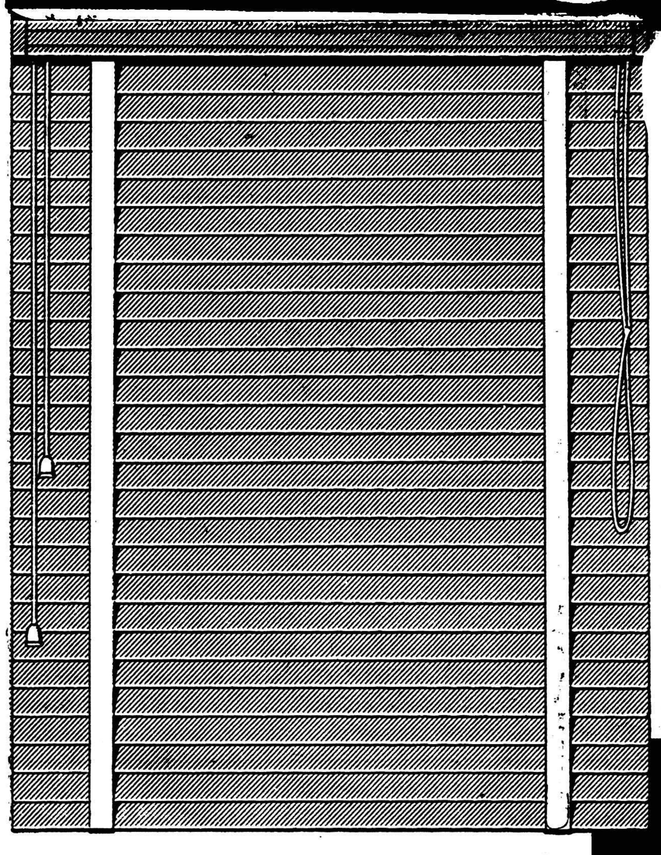

انتخاب کرکره تمام آلومینیومی
لوکسافلکس
معرف ذوق و سلیقه شماست

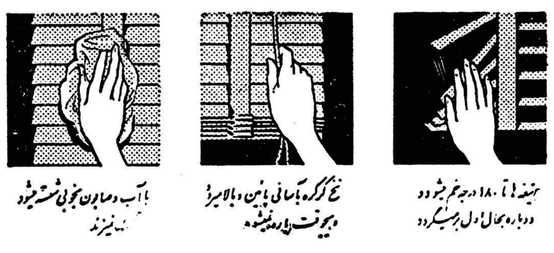

Luxaflex
نماینده انحصاری شرکت سهامی پخش لینولئوم ایران - چهارراه کالج - تلفنهای ۴۱۰۴۰ - ۴۷۰۷۰
آوازه

تشکیل انجمن محلی سرآسیاب شرق

پیرو آگهی مندرج در صفحه ۱۴ شماره ۱۰۳۴۰ روزنامه شریف اطلاعات و اعلامیه منتشره عمومی - در جلسه روز جمعه ۶ر۸ر۳۹ اخذ رای برای انتخابات اعضاء انجمن محلی سر آسیاب شرق بعمل آمد ، پس از استخراج آراء که با حضور هیئت نظار ونمایندگان کلانتری های ۷ و ۱۴ وعده زیادی از اهالی انجام گرفت این آقایان به ترتیب حائز اکثریت شده‌اند .

۱-محمد حسین موسوی ۲۴۳ رای ۲-حسن لطیفی ۲۰۲ رای ۳-حاج جواد شعاعی ۱۸۸ رای ۴- علی محمد بروجردی ۱۷۶ رای ۵-شمس الدین رضوانی ۱۵۰ رای ۶- اکبر ایلخانی ۱۴۵ رای ۷- محمد تقی ریاحی ۱۳۹ رای ۸- محمد رضائی ۱۲۳ رای ۹- سید محمود مصطفوی ۷۵ رای ۱۰- عباس درودی ۷۳ رای ۱۱- حاج حسین شیمیائی ۷۲ رای ۱۲- حاج حسینعلی دولابی ۷۱ رای ۱۳ - حاج سید حسن وحدانی ۷۰رای ۱۴ - حسین چنگیزی ۶۹ رای ۱۵ - سید حسن رضائی ۶۵ رای ۱۶- حاج محمد فرد دولابی ۶۲ رای ۱۷ - اکبر کتابد ۶۱ رای ۱۸ -حسین دادخواه ۵۶ رای ۱۹- عباس فرد دولابی ۵۰ رای ۲۰-منصور محمدی ارغوان ۴۶ رای ۲۱- موسوی گروهبان ۴۴ رای - که پانزده نفر آنها جزء هیئت مدیره و بقیه اعضاء علی البدل می باشند ، ضمنا در جلسه مورخه ۱۱ر۸ر۳۹ هیئت رئیسه هم بشرح زیر انتخاب گردیده است .

آقای محمد حسین موسوی رئیس
آقای محمد رضائی نایب رئیس اول
آقای حاج حسین شیمیائی نایب رئیس دوم
آقای سید محمود مصطفوی منشی
آقای عباس درودی منشی

آ-۲۶۹۹۹ رئیس انجمن محلی سرآسیاب شرق - محمدحسین‌موسوی

از فردا در
سینما تخت جمشید
داستان زنیکه زندگی شومی
درانتظار او بود
کلید
باشتراك :
سوفیالورن - ویلیام‌هولدن
شروع : ۳-۵-۷-۹ بعدازظهر

فرهنگی

ناتالی هیندراس پیانیست آمریکائی استعداد جوانان ایرانی را میستاید

خانم «ناتالی هیندراس» پیانیست آمریکائی که از طریق برنامه‌تبادل فرهنگی وزارت امور خارجه‌امریکا اخیرا به‌تهران آمده بود وکنسرت هائی درتهران وتبریز و آبادان‌اجرا کرد هنگام اقامت خود در تهران‌از هنرستان عالی موسیقی هنر های زیبای کشور دیدن کرد.

خانم هیندراس علاوه برنواختن چندقطعه برروی پیانو ونشان دادن تکنیك کار خود به‌هنرجویان و هنرمندان ایرانی طرز کار هنر ـ جویان را نیز بادقت مشاهده کرد واستعداد جوانان ایرانی را ستود.

خانم هیندراس ضمن دیدار از هنرستان باهنرمندانی هم که‌آلات موسیقی ایرانی مینوازند آشناشد وهنرمندان نامبرده طرز نواختن آلات مختلف موسیقی و آهنگهای گوناگون ایرانی را برای اوتشریح کردند.

خانم ناتالی هیندراس که از هنرمندان معروف آمریکا است ، ضمن این بازدید هااستعدادجوانان ایرانی را درفراگرفتن موسیقی مورد تحسین وتمجید قرار داد.

درسن هشت‌سالگی

ناتالی هیندراس در سال ۱۹۲۷ درشهر«اوبرلین»درایالت اهایوبدنیا آمدوچون استعداد فطری زیادی‌در رشته موسیقی داشت از همان اوان کودکی بنواختن پیانو پرداخت . بطوریکه اولین‌بار که برای عده‌ای پیانو نواخت بیش‌از سه‌سال از عمرش نمیگذشت.

مشارالیها نخستین کنسرت کامل خودرا درسن هشت سالگی اجرا کرد وکمی بعداز آن مادرش اورا وارد کنسرواتوار موسیقی‌اوبرلین ساخت. وقتی ناتالی از کنسرواتوار فارغ‌التحصیل شد ۱۸ساله بود و کنسرتی که در همان وقت اجرا کرد‌بقدری موفقیت آمیزبود که‌او راناگهان مشهور کرد. جمعیتی که برای شنیدن این کنسرت حضور یافته بود در تاریخ کنسرواتوار سابقه‌نداشت.

خانم هیندراس علاوه بر اجرای کنسرت عضو کنسرواتوار موسیقی فیلادلفیا نیز میباشد نامبرده‌تاکنون باخذ جوائز زیادی نائل آمده است ازجمله جایزه مخصوص «الکاسا ـ یارن» وجایزه بورس تحصیلی بنیاد «روزن والد» وجایزه تحصیلی «جان‌هی ویتنی» برای تحصیل و مطالعه در خارج‌از آمریکا.

خانم هیندراس روز ۱۹ آبان تهران‌راترك کرد.

دراین عکس خانم هیندراس هنگام گوش‌دادن ومشاهده کار خانم گلنوش خالقی هنرجوی هنرستان عالی موسیقی دیده میشود ـ آقای ملك اسلانیان استاد هنرستان نیز درعکس دیده میشود.

سمینار کتابداری دردهلی تشکیل شد

- **برای توسعه کتابخانه‌های عمومی و دانشگاهی‌تصمیماتی اتخاذ شد**
- **نمایندگان کتابخانه‌های ایران در سمینار شرکت کردند**

به منظور اطلاع علاقمندان ساکن کشور های آسیائی از اصول کتابداری و توسعه کتابخانه ها در این قاره بزرك از طرف سازمان تربیتی ـ علمی و فرهنگی ملل‌متحد (یونسکو) سمیناری در دانشکده دهلی نو تشکیل گردید

دراین سمینار نمایندگان‌رسمی کشور های ایران ـ افغانستان ـ برمه ـ پاکستان ـ سیام ـ سیلان نپال وهندوستان‌ونماینده‌چند کشور وسازمان خصوصی دیگر شرکت داشتند .

هدف از تشکیل این سمینار یافتن راه حلهائی برای مشکلات موجود در تشکیل‌و توسعه کتابخانه های عمومی و دانشگاهی در کشور های شرکت کننده که به پیشرفت های اقتصادی وبسط تعلیم وتربیت عمومی نائل آمده اند می باشد .

دراین سمینار خانم فروغ مینو رئیس کتابخانه مرکز اطلاعات و تحقیقات تربیتی از وزارت فرهنك و خانم فرنگیس امید متصدی کتب چاپی کتابخانه ملی و خانم فلوریا منصور رئیس کتابخانه ملی شرکت نفت ایران شرکت داشتند .

دراین سمینار که مدت یازده روز طول کشید پیرامون : حقوق ووضع استخدامی کتابداران در کتابخانه های عمومی و دانشگاهی ـ تربیت کتابداران با درجات مختلف تخصصی ـ انجمن کتابداران و فعالیت های حرفه ای این‌تشکیلات ـ مشکلات مربوط به خرید کتاب‌از خارج و پخش در داخل کشور ـ نسخ خطی و اقدامات لازم برای حفظ آنها وتهیه «مکرو فیلم» و «فتوستات» از روی نسخه ها ـ تهیه آمار و فهرست کتابهای منتشره موجود در کشور با کمك مالی دولت و مباشرت کتابخانه ملی و ساختمان کتابخانه ها با در نظر گرفتن توسعه‌تقریبی آنها درآینده وهمچنین تاسیس کتابخانه های عمومی نمونه و تعیین تعداد‌کتابخانه های موجود و تدوین قانون‌کتابخانه وتامین بودجه آن‌تاسیس کتابخانه کودکان‌وافتتاح کتابخانه‌های‌مدارس ولزوم تاسیس آن در دبیرستان ها گفتگو و بررسی بعمل آمد .

انجمنهای خانه و مدرسه

در دبستان فرشتگان

طبق دعوت خانم عطائی رئیس دبستان فرشتگان اولین جلسه‌انجمن همکاری خانه و مدرسه تشکیل‌شد واعضاء انجمن سال جاری باینشرح انتخاب شدند.

آقایان حاجی حسین حسینخانی رئیس ، حاج احمدعلی رهنما نایب رئیس ، ماشاءاله آذرنوش خزانه‌دار محمد تحسین زاده کاشانی منشی، حاجی محمود قائمی بازرس ، محمد مهدی کردبچه عضوعلی‌البدل ، حاج‌حیدرحسین خانی معتمد محل، رضا رجبی‌عراقی معتمد محل .

اداره فرهنك خارك بفرهنك آبادان ملحق شد

سخنگوی وزارت‌فرهنك امروز بخبرنگارما گفت چندروز قبل که‌آقای دکترصدیق درالتزام‌رکاب شاهنشاه‌به جزیره خارك سفرکرد موسسات فرهنگی این جزیره رامورد بازدید قرار داد وبرای رفع نواقص ومشکلاتی که‌فرهنك خارك‌داشت دستوراتی صادرکرد .

امروزآقای دکترصدیق وزیرفرهنك تلگرافی به‌فرهنك آبادان‌دستورداد فرهنك جزیره‌خارك از این پس‌از حوزه فرهنگی بوشهر منتزع‌و بفرهنك‌آبادان ملحق میشود .

فرهنك‌آبادان باید هرچه زودتر نسبت برفع نواقص فرهنگی جزیره خارك‌اقدام سریع مذول‌داشته‌و نتیجه رابوزارت فرهنك اطلاع دهد .

سخنگوی وزارت فرهنك افزود علت الحاق‌حوزه فرهنگی‌خارك به‌فرهنك آبادان بعلت‌دوربودن ازحوزه فرهنگی بوشهر ونبودن راه ارتباطی سریع‌بین جزیره خارك وبندربوشهر می‌باشد وچون همه‌روزه‌هواپیما بین جزیره‌خارك و آبادان دررفت‌وآمد میباشد لذا حوزه فرهنگی جزیره خارك بفرهنك شهرستان آبادان ملحق‌شده‌تا هرچه زودتر فرهنك‌آبادان نسبت‌به‌رفع مشکلات فرهنگی جزیره‌خارك ازنظر کمبود معلم‌وایجاد مدارس جدید باندازه احتیاجات جزیره اقدام بعمل آورد .

باایجاد اسکله عظیم وتاسیسات نفتی درجزیره خارك عده کثیری‌از مهندسین وکارمندان وکارگران شرکت ملی نفت‌ایران ازآبادان به‌جزیره خارك منتقل شده‌اند .ولی‌خانواده آنها درآبادان سکونت دارند ، چون درجزیره خارك‌مدرسه کافی برای پذیرفتن اطفال کارکنان شرکت ملی‌نفت وجودندارد .

بازدید نمایندگان آسیائی وافریقائی ازفعالیت‌های حرفه‌ای

روز جمعه سیزده نفراز نمایندگان کشور های آسیائی وافریقائی که‌جهت شرکت در سمینار تعلیمات حرفه‌ای بایران آمده‌اند باتفاق آقای مهندس نفیسی معاون فنی وزارت فرهنك از هنرستان تهران ـ آموزشگاه حرفه‌ای نمونه و هنرسرایعالی و هنرکده دیدن کردند .هیئت مزبور پس‌از صرف‌ناهار بورامین عزیمت نمودند ومرکز آموزش‌کشاورزی مامازن رامورد بازدید قراردادند . دراین موسسات ازطرف مهندسین‌و متصدیان مربوطه توضیحات لازم داده شد. پیشرفت های ایران در اجرای برنامه تعلیمات حرفه‌ای و کشاورزی مورد توجه نمایندگان قرار گرفت.

۱۰۰۰

علل استعفاء

هفته گذشته یکصد تن از معلمین پایتخت به‌بهانه و عنوان اینکه کلاس ثبت را دیده‌اند ازخدمت فرهنك و کار مقدس تعلیم و تربیت مستعفی شدند ولی در حقیقت استعفای آنها ازخدمات فرهنگی علل و موجبات دیگر داشت . تبعیضاتی که در فرهنك وجود دارد موجب شد که عده کثیری از معلمین‌باسابقه کار تعلیم و تربیت را رها کرده و برای کسب معاش شغل دیگری را که زندگی آنها را تااندازه‌ای تامین میکند انتخاب کنند . عدم‌پرداخت اضافات و ترفیعات از تاریخ استحقاق عدم پرداخت حق تاهل‌بسیزان اشل جدید برطبق قوانین موجود عدم پرداخت حق‌فنی بمدیران دبستانها وسایر تبعیضات دیگر سبب شد که این عده از خدمت فرهنگی‌کناره‌گیری کنندعدم‌رعایت شخصیت‌واقعی‌معلم بخصوص‌از ناحیه دستگاههای اداری فرهنك و صدور ابلاغ معلمی بمنظورتنبیه و بالنتیجه وجود شکاف عمیقی بین دستگاههای اداری و طبقه معلم توسعه بیمورد تشکیلات اداری و صدها مخارج زائد و تشریفاتی و تشکیل کنگره و سمینار های فرهنگی بمنظور تبلیغات وتظاهرات براساس ـ نبودن وسائل کافی در آموزشگاهها و تعداد زیاددانش آموزان کلاسها ـ عدم دخالت معلمین در تهیه و تنظیم برنامه‌ها و آئین نامه هائی که خود باید مجری آنها باشند و تغییرات مکرر وبی مطالعه در برنامه دروس و امتحانات وآئین نامه‌ها ازجمله‌عواملی هستند که از طرفی موجبات یاس و بدبینی معلمین را فراهم کرده از طرف دیگر اساس کار تعلیم وتربیت را مختل‌ساخته است .

از نظر وضع مالی بااز بین رفتن ماده دوازده قانون تعلیمات اجباری که بموجب این ماده از آئین نامه (حقوق معلمین ورتبه‌های‌آموزشی بمیزان قابل توجهی از سایر طبقات کارمندان دولتی بیشتر‌تعیین شده‌است)و بالارفتن اشل حقوق پایه‌های اختصاصی مانند پایه های‌قضائی ـ پزشکی ـ مهندسی ومخصوصاعدم اجرای‌قوانین موجود درباره فرهنگیان اختلاف فاحشی در میزان حقوق معلمین باسایر طبقات مشابه بوجود آورده‌است این بی‌عدالتی ها مربیان تعلیم و تربیت کشور را نسبت به شغل خود دلسرد کرده وامکان تامین معاش مختصررا باحقوق ناچیزفعلی ازفرهنگیان سلب‌کرده است تمام این عوامل موجب شده گروه کثیری از مربیان دانشمند و باتجربه که سالها عمر خودرا صرف تحصیل و تعلیم وتربیت‌کرده‌اند وعالی‌ترین سرمایه فرهنك محسوب میشوند برای دریافت حقوق بیشتر خودرا بموسسات دیگر منتقل سازند و عده‌ای نیز قبل از رسیدن بسن‌تقاعد یابازنشسته شده‌اند ویادرصدد بازنشسته شدن می باشند ویا کار دولتی راترك‌کرده‌اند .بجای‌انجام اقدامات‌اساسی برای ترفیه معلمین کشور و جلوگیری از فرار آنها باتصویب مقرراتی از انتقال معلمین به‌موسسات دیگر جلوگیری شده است در حالیکه اگر معلمی ازلحاظ‌مالی‌نتواندمعیشت خود و خانواده‌اش را تامین کند و قدرت مالی او اجازه ندهد کرایه محل سکونت خودرا بپردازد آیا خواهد توانست آنطور یکه جامعه‌از اوانتظاردارد بکار تعلیم و تربیت بپردازد ؟

آیا عده‌ای فارغ‌التحصیل دیپلمه قادر هستند جانشین‌معلمین کار کشته که‌عمری را در راه تعلیم و تربیت گذرانده و در کار خود خبره هستند شوند ؟

باسوابق ممتدی که آقای دکتر صدیق وزیر فرهنك در امر تعلیم و تربیت و فرهنك کشور دارد و بخوبی از مشکلات بی‌شمار مادی و معنوی معلمین کشور و فرهنگیان آگاه است جادارد‌وسائل رفاه و آسایش این طبقه از افراد زحمتکش و صدیق کشور راکه منظور و هدفی جز خدمت به‌شاهنشاه و میهن وجوانان مملکت ندارند تاآنجا که برای ایشان مقدور و میسر است تامین کند .

فردوس قربانی

از صبح روز سه‌شنبه در سینما رویال

داستانی شگفت‌انگیز از مبارزه امان ناپذیر یك انسان با اراده بایك ببر خونخوار و لجوج

نعره ببر

سینما سکوپ رنگی دوبله فارسی

باشتراك :
استوارت گرنجر
باربارا راش
انتونی‌استیل

آ ـ ۳۰۵۸۶

کافه رستورانهائیکه

لیوان نشکن ساخت چك اسلواك خریده اند احتیاج به خرید مجدد ندارند .

در ۵رنگ مختلف
(سبز ـ زرد ـ آبی ـ گلی ـ سفید)
آ ـ ۳۰۵۹۸

برای جلوگیری قطعی از ابتلاء به

بیماری فلج کودکان

دیفتری ـ گزاز ـ سیاه‌سرفه ـ آبله ـ حصبه

کودکان عزیزتان را در بخش واکسیناسیون پاستور چهار راه دروازه دولت ـ واکسینه و مصون نمائید
واکسیناسیون تحت نظر مستقیم پزشك متخصص انجام شده

ومعاینات کامل‌کودکان جهت واکسیناسیون مجانی است

همچنین برای راحتی شما تاریخ تلقیح دفعات بعدی واکسنها قبلا بوسیله نامه و تلفن بشما یاد آوری می گردد

بخش واکسیناسیون و تزریقات پاستور

شاهرضا روبروی خیابان سعدی ـ تلفن ۶۹۷۴۰
پذیرائی برای واکسیناسیون ۱۰ تا ۱۲ صبح و ۵تا ۸ شب
جهت انواع تزریقات ۷ونیم صبح تا یك بعداز ظهر و۴تا ۹شب

آ ـ ۲۶۹۳۹

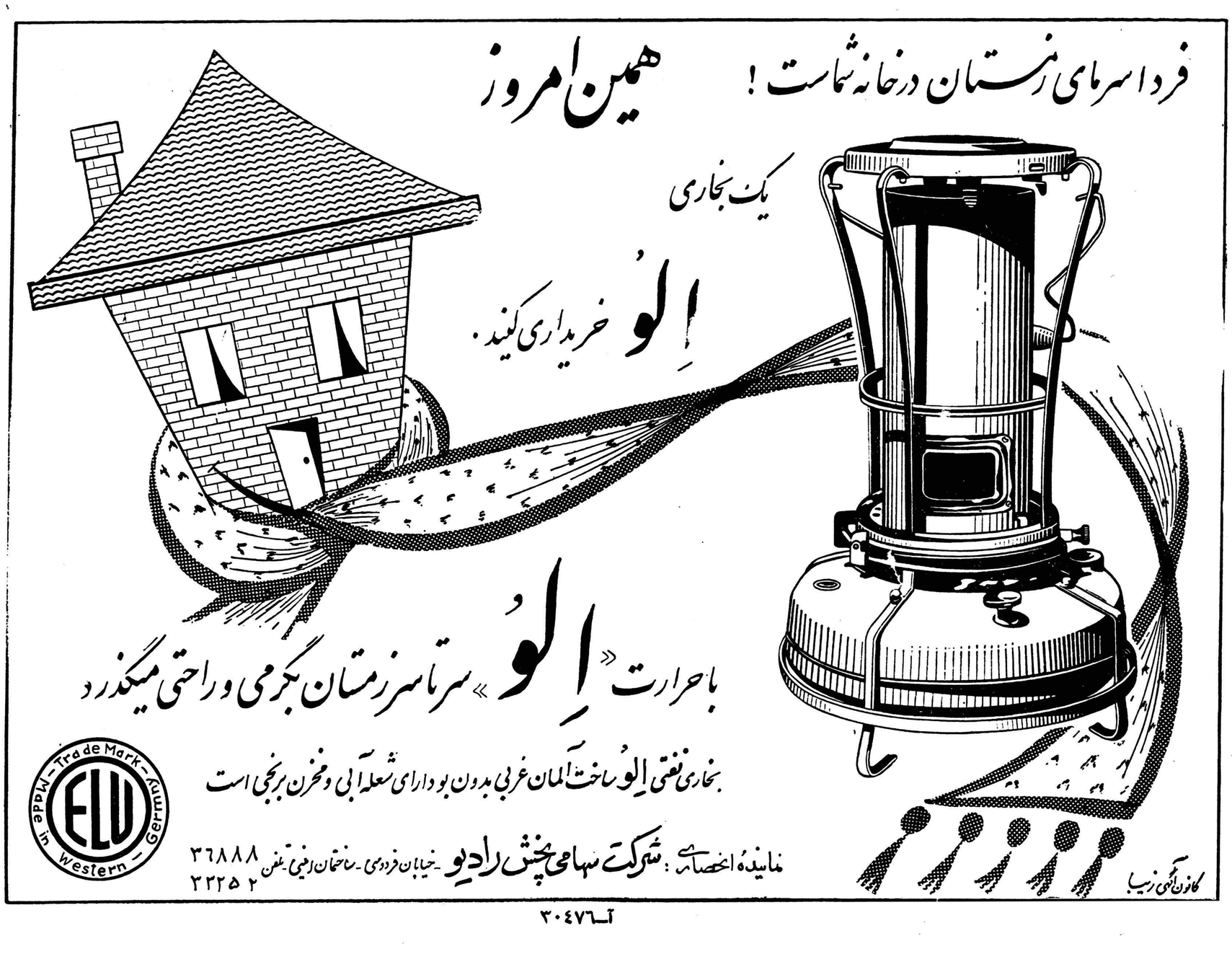

آ ـ ۳۰۴۷۶

نوشته: اسد فرشته خو
ازدبستان دولتی شرافت

پاسخ به‌آقای علینقی دیباج سرهنگ بازنشسته

دستمزد «لله» بیش از آموزگار است

در شماره روز یکشنبه‌پانزدهم آبانماه مقاله‌ای بقلم سرهنگ بازنشسته علینقی دیباج چاپ شده بود که در عین اینکه گوشه‌ای از حقیقت امر رانشان میداد وازبی اعتنائی و بیقیدی عده‌ای معلم وظیفه نشناس و بقول ایشان ویا معاون محترم فرهنگ استان یکعده دیپلمه بیسواد حکایت میکرد داشتند برای اینعده حقوق‌فعلی نیز زیاد است باعث تعجب‌است که جناب سرهنگ بازنشسته که حتما تجربه های‌زیادی در زندگی اندوخته بجای پی بردن بعلت اساسی به بحث در باره معلول پرداخته‌اند . البته این صحیح نیست باید دید چرا معلم‌جوان درفکر ترقی‌وپیشرفت معلومات خود در فن تعلیم و تربیت نیست و چرا بیروح و افسرده است باید دید چرا ؟

البته اگر صحبت از وظیفه نشناسی باشدخیال میکنم در هرصنف و درهر اجتماعی کم‌و بیش اشخاص وظیفه نشناس وجود داردو اما اینکه مرقوم فرموده بودند حقوق فعلی نیز برای اینعده زیاداست‌ناگزیرم بعرض ایشان برسانم که همان معلم سست‌و بیحال بقول‌ایشان اگر روزی‌دوساعت‌فقط دوساعت مواظب بچه های مردم باشدو آنها رالله بچه‌ها (باعرض‌معذرت ازهمکاران ارجمند) نیز حساب کنند باز هم زحمت آنمعلم‌بیشتر از حقوق فعلی ارزش دارد تا چه رسد باینکه یکنفر معلم۱۲ سال حداقل زحمت کشیده و خون دل خورده و حاصل عمر خودرا در اختیار نوباوگان‌کشور میگذارد و در مقابل این خدمت فقط باماهی ۲۷۳ تومان معدل حقوق یکنفر رفتگر شهرداری- خدمتگزار جزء و.... میسوزدو میسازد در حالیکه یکنفرمنشی تجارتخانه و یاشرکت معمولی ماهانه ۱۵۰۰ تا ۲۰۰۰ تومان حقوق میگیرد و زیاد هم‌نیست از طرف دیگر اگر افسری در جنگ فعالیت میکند و یا برای انجام ماموریتهای محوله لیاقت واز خود گذشتگی نشان میدهد برای حفظ حیثیت افسری و اخذ درجه ومدال‌ورسیدن بحقوق زیادو پاداش نقدی است در صورتیکه معلم بیچاره آری معلم بدبخت و بیچاره که‌بقول ایشان از بیکاری بلی بعد از ۱۲ سال تحصیل از بیکاری‌دنبال شغل شریف معلمی رفته است وقتی میبینند حقوق معلم رتبه ٤ بارتبه ۱ برابر است‌ومعلمی که ۱۰سال سابقه خدمت دارد ودارای عیال واولاد نیز می‌باشد همان حقوقی را میگیرد که یکنفر معلم مجرد و جدید- الاستخدام دربدو استخدام خود دریافت میکند (باصطلاح دوغ ودوشاب یکی است)معلوم است هیچگونه فعالیتی از خود نشان نخواهد داد و وقتی بچنین بینظمی وبیمنطقی در دستگاه فرهنگ پی میبرد دنبال کاری دیگر میگردد تاخودرا ازبدبختی که دامنگیرش شده برهاند وتا ابد دنبال چنین شغل شریفی نگردد .

چرا ؟ بعضی اوقات در مقابل فعالیتهای عده‌ای معلم دوسطر یادداشتی بنام تشویق بامضای معاون مدیرکل یاوزیر و .... باو اعطا میگردد که همانهانیز در بدبخت کردن طبقه معلم‌بنوبه خودسهمی بسزا داشته‌اند .

بنظر من عامل تمام بدبختی های فرهنگ عدم اطلاع اولیای مربوطه میباشد که بدون‌آزمایش وتجربه قبلی برنامه هائی را بتقلید از دیگران تصویب‌کرده وبمورد اجرا میگذارند و وقتی بخود می‌آیند که کار از کار گذشته و بچه‌های مردم بیسواد بارآمده‌اند .

در صورتیکه اگر در اثر تامین‌زندگی معلم او را بکار خود علاقمند سازند وی نیز کار معلمی را کار اول و آخر خود دانسته و از خود ابتکارو لیاقت نشان خواهد داد و در نتیجه در تعلیم و تربیت نوآموزان بحد کافی کوشش خواهد کرد

رسوائی جدید درعالم سینما

آیا مریلین‌مونرو بخاطر ایومونتان از ارتورمیلر جدا شده است ؟

ایومونتان همسر سیمون سینوره
آیا چهارمین شوهر مرلین‌مونرو خواهد بود

همانطور که دیروزاطلاع دادیم مرلین مونرو تقاضای جدائی خودرا از شوهرش آرتورمیلر درام‌نویس مشهور امریکائی تسلیم دادگاه کرده است .

چهار سال قبل که مرلین مونرو با ارتور میلرازدواج کرد ، تعجب تمام محافل سینمائی را در بر گرفت وهمه انتظار داشتند زودتر از این ازدواج این زوج نابابا با شکست رو برو شود اینك یك‌موضوع برای کارشناسان هالیوود مخفی مانده وآن دلیلی است که میلر ومرلین موثر بوده است موجب گردید این دوموجود کاملا مخالف با هم‌ازدواج کرده ومدت چهار سال زندگی مشترکی را ادامه دهند .

عده‌ای براین عقیده اند که باردار نشدن مرلین مونرو دلیل عمده جدائی آنها است هرچند که این موضوع ممکن‌است درجدائی ولی دلیل اساسی جدائی‌آنها نیست .

اولین ازدواج

مرلین مونرو برای اولین بار در سن ۱٦ سالگی با جیمز دوگرتی ازدواج کرد. جیمز دوگرتی پس ازازدواج با مرلین مونرو بخدمت نیروی دریائی در آمد و بمجرد خاتمه جنك این زوج از هم جدا شدند پس از آن ستاره طلائی هالیوود با ژوی ماژیو قهرمان‌بیس- بال امریکا ازدواج کرد ولی این ازدواج نیز بیش از نه ماه طول نکشید .

پس از آن مدتی مرلین مونرو تنهائی را اختیارکرد ولی ناگهان در سال ۱۹۵٦ خبری مانند بمب د رمحافل سینمائی امریکا صدا کرد وآن خبر ازدواج ارتورمیلر با مرلین مونرو بود . این زوج هنری از هر جهت با یکدیگر اختلاف داشتند .

بقیه‌در صفحه هیجدهم

ارتورمیلر ومرلین‌مونرو در روزهای اول ازدواج
کوشش میلر بجائی نرسید

دیروز امروز

تازه‌های پزشکی

یك پروفسور انگلیسی معتقد است :

مواد شیمیائی که برای خوشمزه‌کردن‌غذا بکار میرود تولید سرطان میکند

دخانیات ، شکر و نمك نیز عامل ایجاد سرطان است

د . آهرلمان عضو انستیتوی‌امراض شناسی دانشگاه گال طی مقاله‌ایکه در مجله پزشکی انگلستان منتشر ساخته اعلام نموده است که موادرنگی و سایر محصولات شیمیائی که برای خوشمزه ساختن مواد غذائی بکار می رود و همچنین بعضی مواد شیمیائی «حشره کش» تولید سرطان میکند .

دانشمند مزبور مینویسد این مواد که حفظ بعضی مواد غذائی‌را آسان میکند موجب از بین رفتن تخمیراتی است که وجود آنها برای مبارزه با سرطان یك مانع طبیعی را تشکیل میدهد .

پروفسور هولمان مینویسدبسیاری از دارو ها وقتیکه زیاد مصرف شوند و همچنین حرارت بطور کلی باین تخمیرات که اهمیت زیادی در مبارزه با سرطان دارد حمله ور شده وآنها را از بین میبرد .

وی سپس میافزاید با وجود آنکه بیماری سرطان معده زیاد است‌معذلك باز هم ما غذا های خیلی گرم مصرف میکنیم و بدین ترتیب عواملی را که وجود آنها در بدن برای مبارزه با سرطان لازم است‌از بین میبریم . وی میافزاید انسان تنها حیوانی است که چنین رژیم غذائی را بکار میبرد .

پروفسور هولمان در مقاله مفصل خود سپس خاطر نشان میسازد که بیهوده است از اینکه ازمردم تقاضا کنیم خود را از دخانیات ، شکر و یا نمك که عامل تولید کننده سرطان این مواد به ثبوت رسیده است محروم کنند در حالیکه هوای کثیف مواد غذائی مشروبات و دارو های زیاد نیز خود عامل سرطان هستند

همه چیز از همه

ملکه‌زیبائی جهان

امسال ملکه زیبائی آرژانتین بعنوان ملکه زیبائی جهان شناخته شد در مسابقه ملکه زیبائی جهان که‌روز هشتم ماه نوامبر در لندن صورت گرفت «نورماگلادینر گاپگلی» از آرژانتین عنوان‌ملکه زیبائی جهان را ربود وی ۲۱ سال دارد و زیبائی او زبانزد مردم آرژانتین است . نفر دوم ژیلا گوطلان از اسرائیل (سمت‌راست) ۲۱ ساله و نفر سوم ملکه زیبائی افریقای جنوبی بنام دنیس مویر ۱۹ ساله شناخته شدند . در این عکس ملکه زیبائی جهان در میان ملکه‌های زیبائی اسرائیل و افریقای جنوبی دیده میشود .

سیزدهمین ستاره

آمده و میخواهد شمارا با خودبه «سی گاردن»ببرد .

خانواده جیمی آنقدر خون گرم و مهربان بودندکه سلیا دلش میخواست ساعتها بنشیند وبه صحبت های آنهاگوش دهد ولی عمه‌اش در کوچکی باو گفته بود «اگر ناخوانده بملاقات کسی رفتی باید زودتر رفع زحمت کنی » این حرف هنوز در گوشش مانده بود باین جهت وقتی که شراب خودرانوشیده آماده رفتن شد .و دعوت آنها را باتشکر ردکرد. جیمی تصمیم گرفت اورا تا منزل همراهی کند ..

هوای بیرون بسیار سرد بود. جیمی برای پوشیدن پالتو خود چندلحظه وقت‌خواست و باعجله ازپله‌ها بالا رفت . سلیا همینکه تنها ماند لحظه‌ای بفکر فرورفت و برای نخستین بار درعمرش احساس تنهائی کرد با اینکه تاکنون همیشه از محیط گرم‌خانوادگی محروم بود چنین احساسی بوی دست نداده بود در این چهاردیواری که‌برای نخستین بار قدم گذاشته بود... یك محیط گرم و یك‌روح صفا و صمیمی و یك چیز دیگری.... نمیتوانست نامی برای آن پیداکند ولی کاملا آن را حس میکرد وجود داشت .

تصور اینکه از این کانون گرم باردیگر به محیط سردوبی رونق خودبرمیگردد قلبش فشرده میشد . در همین حال جیمی که پالتو آبی بلندی پوشیده و کلاه سه‌گوشی بسر گذاشته بود برگشت و دونفری راه مغازه تورلی راپیش گرفتند. آسمان را ابرهای تیره پوشانده بود، مرغان دریائی دربالای سر آنهادرپرواز بودند. ازخیابان بزرك که گذشتند ساختمان بزرك بورس دربرابر آنها نمایان شد .

دیدن این منظره سلیارا بیاد نخستین ملاقات خودباجیمی انداخت . . . .

درهمان اولین برخورد باجیمی حس کرده بودکه دروجود او یك چیزی نهفته است ولی درست نتوانسته بود بماهیت آن پی ببرد اما رفتار امروز جیمی این راز را آشکار کرد .خیابان ها تقریبا خلوت بوددراین هوای سرد کمترکسی به هوس گردش در کوچه و خیابان میافتاد. سلیا لحظه‌ای چشمان خودرا بسوی جیمی برگرداند نگاههای آنها بایکدیگر تلاقی کرد. جیمی خنده‌ای‌نمودو شنل خودرابکناری زدو دست سلیارا دردست گرفت و باهمین

وضع راه خودرا ادامه دادند . اکنون دیگر بمغازه نزدیك شده‌بودند در حالیکه از پله‌های مغازه بالا میرفتند جیمی آهسته باو گفت .

«اگر کسی‌خواست درباره گردن بند شما صحبت کند بگوئید که‌بدون اجازه وکیل‌تان نمیتوانید درباره‌این موضوع بحث کنید» .

-جیمی ،نمیدانم باچه زبانی از شما تشکر کنم .

-لازم به تشکر نیست من ازاین کار لذت میبرم .

-شما خیلی مهربان هستید . اکنون امانتی خودرا بگیرید .

-چه ؟امانتی ؟

-بله پای‌خرگوش رامیگویم .

وبلافاصله آن را از جیبش خارج کرد . جیمی حیرت زده باو نگریست پرسید .

-برای چه آن‌رابمن پس میدهید ؟

چون‌فردابه «سی‌گاردن» میروم خیال میکنم‌نباید آن را باخود ازشهر خارج‌کنم بعلاوه مدت زیادی است بمن امانت داده‌اید :

-امانت داده‌ام ؟خیال میکنم گفته‌بودم که‌اساسا مال‌شما باشد.

-نه‌بمن نداده بودید

-بسیار خوب ، اهمیت ندارد امروزآنرا بشما می‌بخشم وبرای‌من وسگم «روسکو» یکی‌کافی است .

دستش راگرفت وانگشتانش رایکی یکی روی پای‌خرگوش‌بست ودرحالیکه دست‌در دست همدیگر داشتند گفت :

-آن‌راپیش خودتان نگهدارید . مگرنه این‌است که‌شما درروز جمعه ۱۳ماه بدنیا آمده‌اید ؟

هردو خندیدند مثل‌اینکه این‌پای خرگوش چیز خیلی مهمی بود .

سلیا فکرکرد که‌اگر طلسم خوشبختی راباخود ببرد همیشه بیاد جیمی خواهدبود باین‌جهت برای پس‌دادن آن زیاد اصرار نکرد .

-تشکرمیکنم -جیمی آنرا همیشه باخودم خواهم‌داشت-نمیدانم تاکی در «سی‌گاردن» خواهم‌ماندولی امروز باید باتوخداحافظی‌کنم.

-خداحافظ سلیا

وقبل‌ازاینکه حرف خودراتمام کند یك مرتبه اورادر آغوش‌کشید وبسرعت بوسه‌ای ازلبانش‌ربود . سلیا حس‌کرد که‌قلبش بشدت‌میطپد.

درهمین حال‌خودرا درعالم دیگر درعالمی که‌تاکنون تصور آن راهم نکرده بود می‌یافت . هنوز دراین‌عالم‌خیال‌انگیز سیرمیکرد که‌باردیگر جیمی اورادرمیان بازوانش گرفت‌و این‌دفعه لذت‌یك بوسه طولانی را درك‌کرد . صدای آرام‌جیمی بگوشش رسید که میگفت دوستت دارم

قطرات‌اشك ازگونه‌هایش سرازیر شدامااین‌اشك ،اشك‌شوق وخوشحالی بودودر همانحال‌آهسته می‌خندید درقلبش غوغائی برپاشده بود بنظرش می‌آمد آنچه‌راکه تاحال درزندگی کم‌داشت بدست‌آورده است .

واقعه آن شب بقدری غیر منتظره بود که دختر جوان را بکلی متحیر ساخت و همینقدر توانست این جمله را برزبان‌بیاورد :

-«من‌نیز شما را دوست دارم.»

جیمی پی دربی آنچه را که در دل داشت برزبان می‌آورد.

- «میخواستم از هفته ها پیش این موضوع را بشما بگویم . ولی راستش جرات نمیکردم . تاکنون در این باره با مادرم نیزصحبتی نکرده‌ام زیرا مایل بودم اول با خود شما صحبت کنم ولی امروز میبایستی آنچه را که در قلب خود احساس می‌کنم بر زبان‌بیاورم. چون فردا صبح شما چادلستون را ترك میکنید . البته «سی‌گاردن» راه دوری نیست . حتما بدیدن شما خواهم آمد .و آنوقت نقشه‌ای برای زندگی آینده خود خواهیم کشید .....

صحبت جیمی همچنان ادامه داشت که ناگهان سرو کله میس‌لورینك در راهرو پیدا شد که در یك دست شمعی و در دست دیگری زنگوله‌ای داشت . پس از آنکه شمع را روی میز گذاشت در سالن کوچك را باز کرد و باصدای‌خشکی گفت :

خانمها ساعت شش‌است، آقایان وقت ملاقات تمام‌شده‌است.

سپس متوجه جیمی شد :

آقای عزیز ملاقات روزهای یکشنبه‌درساعت شش تمام‌میشود.

- معذرت میخواهم خانم . همین الساعه مرخص میشوم داشتم از خانم خداحافظی میکردم .

بلافاصله متوجه در خروجی شد . در آستانه در باردیگر دست خود را بسوی دهلیز دراز کرد و دست سلیا را گرفت و بطرف خود کشید .

شب بخیرعزیزم .باردیگر باعجله بوسه از لبانش ربود و از

پله‌ها سرازیر شد .

سلیا براختیار بدنبال جیمی پائین رفت ووارد خیابان شد و آنقدر منتظر شد تا جیمی از نظرش‌ناپدیدگردید.

مدتی بی حرکت ماند . د راین لحظه خود را دختر خوشبختی میدید چطور تا کنون لذت‌عشق‌وعاشقی‌را نچشیده‌بود !

زنك‌کلیسای شن میشل مانند آهنك دل‌انگیز موسیقی در گوشش صدا میکرد .

هنگامی که دوباره از پله های خیاطی بالا میرفت بفکر گفته لیسی افتاد .

« سعی کن هرگز عاشق نشوی .....»

- نه این طور نیست . راستی اینکه میگویند زنها وقتی پیر میشوند عقل خود را از دست میدهند حقیقت‌دارد .

فصل هشتم

روز بعد کشتی مجلل هربرت لیسی راه «سی گاردن» را در پیش گرفت .

آن روز دریا را مه ملایمی فرا گرفته بود و مسافرت از میان جزایرکوچکی‌که در طول ساحل قرار داشت بسیار دلپذیر بود .

سلیا در عرشه کشتی در یك صندلی راحتی نشسته و پتوئی بدور زانویش پیچیده بود و کتابی بدست داشت .ولی نتوانست بیش از چند صفحه آنرا بخواند .

در تمام این مدت در افکار شیرین و رویاهای دور و درازی‌فرو رفته واز مشاهده مناظر بدیع دریا لذت میبرد .

جیمی صبح زود هنگامی که کشتی میخواست از اسکله چارلستون بسوی «سی‌گاردن» حرکت کند برای خداحافظی آمده بود . پس‌از آنکه دست هربرت لیسی را فشرد و به ویویان سفر بخیر گفت به سلیا نزدیك شد و، آهسته گفت :

راستش فقط بخاطر تو و برای خدا حافظی با شما اینجاآمده‌ام و میخواستم یك بار دیگر بشما بگویم «دوستت دارم»

سلیا در حالی که آبهای تیره دریا و درختان نخل را درساحل سفید رنك جزایر بچشم میخورد تماشا میکرد تمام فکرو خیالش متوجه جیمی بود همه‌چیز در نظرش نشاط انگیز مینمود .

دنباله خبرهای اقتصادی

کنفرانس مربوط ببودجه برنامه‌ای

هدف ووظیفه هردستگاه دولتی باید دربودجه برنامه‌ای مشخص گردد

روز گذشته کنفرانسی‌ازروسای حسابداری های وزارتخانه‌هاوادارات مستقل و بنگاههای وابسته بدولت با حضور وزیر دارائی دروزارت دارائی تشکیل شد دراین کنفرانس آقای مستوفی مدیر کل بودجه توضیحاتی در اطراف تنظیم بودجه برنامه ای داد . وزیر دارائی تذکر داد که تدوین این بودجه بایدهرچه زودتر خاتمه وباداره کل بودجه ارسال شود زیرا اداره مزبور هم مدتی وقت لازم دارد تا بودجه کل‌را تنظیم کند . قبلا قرار بود تمام بودجه ها تاپایان ماه جاری باداره کل‌بودجه برسد اما هنوز چند وزارتخانه موفق بارسال آن‌نشده‌اند واحتمال اینکه تاپایان مهلت بازهم ارسال ندارند زیاد است .

بودجه برنامه ای در حال حاضر بصورت زیر تنظیم میگردد . ابتدا در هر بودجه باید هدف تعیین شود یعنی دستگاه مربوطه دقیقا روشن کند که چه هدفی دارد و وظیفه او درسال مالی مربوطه چیست بعد از آنکه هدف و وظیفه روشن‌شدآنگاه برنامه رسیدن باین هدف تنظیم میگردد . مثلا اداره کل دامپروری هدف و وظیفه خود را اصلاح‌نژاد فلان دام میداند برنامه‌اش‌هم‌اینست که بوسیله تلقیح یا ازدیاد نسل فلان دام باین هدف برسد .

مرحله سوم اجرای برنامه‌بوسیله «سازمان» است یعنی باید معلوم داشت چنین برنامه ای را چه سازمانی اجرا خواهد کرد .

پس از آنکه سازمان تعیین شد بودجه هزینه ای براساس آن مشخص میگردد و حقوق و مزایاو خرج سفر و هزینه های اداری و امثال آن تعیین میشود . در مورد ایجاد ساختمانها باید بدقت تمام مصالح ساختمانی و دستمزد های مختلفی که برای آن بایدداد به حساب آید . وظیفه کارشناسان بودجه آنست که ضرورت یا عدم ضرورت آنرا روشن سازند وبودجه رابا حد اقل هزینه ضروری تنظیم‌و تدوین نمایند یکی از کارشناسان بودجه بخبرنگار ما گفت تنظیم بودجه برنامه ای اگر بدرستی‌انجام گیرد تا دوسال دیگر برای کلیه دستمزد ها و امور ساختمانی‌ومسائل دیگر نظیر آن استانداردی پیدا میشود که حد اقل مشخصات لازم را درمرخواهد داشت .

ساختمان خانه‌های نمونه شهر فرح‌زاد

تااوایل سال آینده برای مشاهده متقاضیان آماده میشود

پس از آنکه شاهنشاه اولین سنگ بنای شرح فرح زادرا نصب‌فرمودند شرکت بیمه مقدمات ساختمان خانه های نمونه را فراهم کرده است قرار است این خانه ها که از چهار گروه مختلف خواهد بود برای اوایل سال آینده برای ملاحظه متقاضیان بطور نمونه آماده بشود .

بطوریکه چندی پیش نیز مدیر عامل شرکت بیمه ایران اعلام داشت به زودی از متقاضیان درخواست‌خواهد شد که علاوه بر سپرده قبلی مبلغ دیگر متناسب با بهای خانه که خواستار آن هستند به شرکت به پردازند تا شرکت بتواند کار خانه سازی را که درابتدا بعلت احداث تاسیسات عمومی دارای مخارج‌زیادی خواهد بود با سرعت بیشتری انجام دهند .

تعداد متقاضیان خانه‌های بیمه‌در تهران قریب شش هزار نفر است که ودیعه لازم را بشرکت بیمه ایران پرداخته اند و مقدار آن در حدود دویست میلیون ریال است و شرکت در نظر دارد هر سال برای یکهزار نفر از آنها خانه بسازد .

قراردادهای پایاپای

امروز خبرنگار ما از یك مقام‌مطلع اقتصادی سئوال کرد آیا در نظراست باز قرار داد های پایاپای دیگری بسته شود .

مقام مزبور گفت با کشور هائی‌که لازم است روابط تجاری ایران باآنها توسعه یابد و پول قابل تبدیل ندارد و دارای سهمیه بندی واردات هستند ایران میخواهد بنحوی برای خود سهمیه صادراتی بگیرد .

ودر صورت لزوم‌باآنهاقرار دادپایاپای به بندد

ولی با کشور هائی که پول محکم داشته و واردات با آنها مضیقه‌ای ندارد اینکار لزومی نخواهدداشت.

کرایه حمل کالا با کامیون

کرایه حمل و نقل انواع کالا بوسیله کامیون از تهران بشهرستانها و بالعکس بواسطه فرا رسیدن فصل حمل و نقل ترقی نموده است .

علت ترقی کرایه حمل‌و نقل‌خراب بودن راهها در این فصل و معطلی زیاد وسائل نقلیه در بین راه میباشد

بهای متوسط کرایه هر تن کالا با کامیون از تهران بشهرستانها و بالعکس باین شرح است . تهران مشهد تنی ۱۰۰۰ تا ۱۰۵۰ بالعکس ۹۰۰ تا ۹۵۰ ریال - تهران شاهرود ۴۵۰ ریال بالعکس ۶۵۰ ریال تهران نیشابور ۹۵۰ تا ۱۰۰۰ بالعکس ۹۰۰ ریال تهران‌سبزوار ۶۵۰ بالعکس۹۰۰ ریال تربت حیدریه ۱۱۰۰ بالعکس نیز ۱۱۰۰ ریال تهران بیرجند ۱۸۵۰ در مراجعت ۱۵۵۰ ریال‌تهران قوچان ۱۰۵۰ در مراجعت ۱۰۰۰ ریال تهران بجنورد۱۰۰۰ بالعکس۱۲۵۰ریال‌تهران اراك۴۰۰ درمراجعت ۹۰۰تا۷۵۰ریال تهران بروجرد۴۵۰ برگشت ۹۰۰ریال تهران خرم آباد ۳۵۰ بالعکس ۱۰۰۰ ریال تهران اندیمشك ۵۵۰ ریال در مراجعت بار چندانی موجود نیست. تهران اهواز ۶۰۰ برگشت ۱۷۰۰ریال تهران خرمشهر ۸۰۰ بالعکس ۱۸۰۰ تا ۲۰۰۰ ریال تهران همدان ۴۵۰ بالعکس ۶۵۰ ریال تهران کرمانشاه ۴۵۰ بالعکس ۹۰۰ ریال تهران تبریز ۸۰۰ برگشت ۷۰۰ریال تهران رضائیه ۱۱۵۰ برگشت ۹۵۰ ریال تهران میانه ۷۵۰ بالعکس ۷۰۰ ریال تهران مراغه ۱۰۰۰ تا ۱۰۵۰ ریال بالعکس ۱۰۰۰ ریال‌تهران خوی ۱۰۵۰ بالعکس۱۰۰۰ ریال تهران زنجان ۵۰۰ بالعکس ۵۵۰ تهران شاهی ۴۰۰ تا ۴۵۰ بالعکس ۸۰۰ ریال تهران ساری ۴۰۰ بالعکس ۸۵۰ ریال تهران بابل ۴۰۰ بالعکس ۸۰۰ ریال تهران بهشهر ۴۵۰ بالعکس ۹۰۰ ریال تهران گرگان ۵۰۰ بالعکس ۱۰۰۰ ریال تهران بندر شاه ۵۰۰ بالعکس ۹۵۰ ریال

۱_۳

اولین مصاحبه جان‌کندی

بقیه از صفحه ۶

تصور گذشتگان وکهنه ها ، غیر قابل حل شدن نیست . وما تاموقعی که از وجود یك امریکای قوی ومطمئن از خود ، خاطر جمع‌نباشیم نمی توانیم به چگونگی مشکلات کنار آمدن با شوروی پی ببریم. و وقتی که چنین اطمینانی از خود داشته باشیم می توانیم با پیشنهاد های صریح و مشخص وقابل قبول به شوروی نزدیك شویم واین باز در صورتی است که آنها هم‌حسن نیت خودرا به ثبوت رسانده باشند. به عقیده من در حال حاضرمشکلات نزدیك شدن به شوروی بیشتر در این است که آنها از لحاظ قدرت موشکی خودرا درسطح‌بالاتری از امریکا تصور کرده‌باتکاء آن‌بیشتر ترجیح میدهند که بجای نزدیکی به امریکا ، در صدد گرفتن حق سکوت وامتیاز باشند . حال بااین که اعمال یك کنترل بین المللی بر تسلیحات مشکل است ولی بهر حال بعقیده من میسر می باشد وما باید بلافاصله بعد از پیدا کردن یك‌نقطه توافق، ازهمان نقطه‌همکاری علمی با شوروی را شروع کرده و در زمینه های دیگر هم توسعه دهیم.

س- چه‌چیزی در آینده عرضه می کنید ؟

ج- مابابد بدنیا بگوئیم که امریکا در جهت جنبش و تحول پیش می رود . این‌موضوع را ما باید بهمه ، به دانشجویان بمبئی ، به لیبرتانی ها ، به برلینی ها ، به ژاپنی ها ، ساکنان هیروشیما ، بروزنامه نگاران بیروت، به‌افریقائی هائی که مشغول ساختن‌مدرسه‌ای در جنگل می باشند ، به ساکنان امریکای لاتن که از کاسترو می ترسند ، به خروشچف و چوئن‌لای، به نیتو و ناصر ونهرو ... بگوئیم بعقیده من حتی یکنفر امریکائی را بیدا نمی توان کرد که قدمی از مصالح امریکا و مصالح دنیای‌آزاد پا فراتر گذارد . این خط مشی است که ما طرح کرده‌ایم . من به چنین امریکائی فکر می کنم امریکائی که برای ترقی خود ، مصالح مردم جهان و صلح وامنیت می اندیشد .

(فرانس سوار)

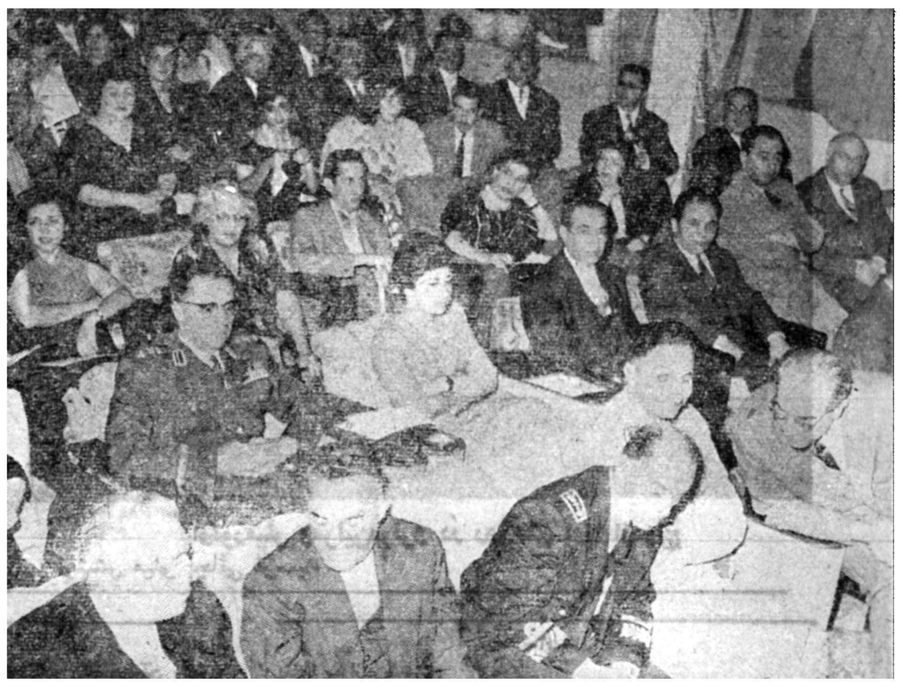

درشب‌نشینی شیلات بندربهلوی وکنسرت عالی هنرمندان‌که باحضور استاندار ، رؤسای دوائر و محترمین و مدیران جراید تا پاسی از نیمه های شب برپا بود

آگهی ابلاغ دادخواست

۴۵۳۹ - ۱۵ر۸ر۳۹

بتاریخ ۲۰ر۷ر۳۷ پیرو آگهی مورخه ۱۲ر۱۱ ر۳۳ آقای محمد حسین وبانو فاطمه سلطان مجیه فرزندان - محمد علی ساکنین خیابان سپه کوچه همت آباد کوی باغستانی منزل بهادر بطرفیت آقایان ۱ـ ابراهیم ایطانی قائم مقام مانده علی ۲ـ فریدون پرستار ۳ـ عباس عرفانی قائم مقام سید مرتضی خرم ٤ـ علی شاهرخشاهی ٥ـ عیسی شاهید ٦ـ حسینعلی خلج ۷ - علیرضا آذرپایجانی ۸ـ بانوان کبری‌افضلی قائم مقام رجبعلی افضلی ۹ـ کوکب کاکا ۱۰ـ قمر کی پور ۱۱ـ مریخ ۱۲ـ ایران ترکش ۱۳ـ مریم مشهدی حسن ۱٤ـ رستم بهمن زاد - بخواسته افراز پلاك ۲۳۹۲ بخش ۱۰ تهران داد خواستی تقدیم که بکلاسه ۳۳ر۷۸۰ ثبت وبا پیوست نمودن رونوشت دو فقره سند مالکیت و گواهی نامه حصر وراثت توضیح داده که سه دانك مشاع از ششدانك قطعه زمین بمساحت ۱۲۱۱۳ متر مربع واقع در خارج دروازه باغشاه اراضی طرشت بخش ۱۰ تهران‌پلاك مذکور ملك اینجانبان و بقیه متعلق‌بخواندگان است چون خواندگان حاضر به تقسیم نیستند درخواست رسیدگی و استعلام جریان پرونده ثبتی وجلب نظر کار شناس و صدور حکم بر افراز سهمیه خودرا از سهام خواندگان نموده‌اند - وبعلت نامعلوم بودن اقامتگاه عده ای از خواندگان احضار آنان را طبق ماده ۱۰۰ قانون آئین دادرسی مدنی وسیله آگهی خواستار شده اند با استعلام جریان ثبتی طبق تقاضای خواهانها و بدستور دادگاه مفاد دادخواست ومدارك بوسیله درج در روزنامه رسمی کشور شاهنشاهی ایران و یکی از جراید کثیر الانتشار مرکز (اطلاعات) سه نوبت متوالی آگهی میشود که با رعایت سه ماه از تاریخ نشر آخرین آگهی خواندگان در روز شنبه ۲۰ر۱۲ر۳۹ ساعت ۸ر۵ صبح جهت رسیدگی در شعبه ۲ دادگاه بخش‌تهران حاضر ویا وکیل ثابت الوکاله خودرا معرفی نمایند والا به تقاضای خواهانها طبق مقررات رسیدگی‌واقدام مقتضی‌معمول وچنانچه بعدااابلاغی‌بوسیله‌آگهی لازم‌شود فقط یکنوبت منتشر ومدت‌آن‌ده‌روزخواهدبود.

مدیر دفتر شعبه ۲ دادگاه بخش تهران - منوچهر سارلج

آ_۳۰٤۵۸

از ۹ مهر تا ۱۰ فروردین باجتهای «بی . او . اِ . سی» سفرکنید .

در این سفر تا ۲۷٪ از قیمتهای معمولی تخفیف میگیرید

اگر از ۹ مهر تا ۱۰ فروردین با هواپیماهای جت مسافرت کنید تخفیف کم نظیری بشما داده میشود و در عین حال از تمام وسائل راحتی وپذیرائی کم نظیریکه بی. او. ا. سی . را پیشرو عصر جت نموده بر خوردار میشوید قیمتهای جدید بشما امکان میدهد که ازتهران با هواپیماهای جت‌کومت به اکثر نقاط اروپا لندن و یا آمریکا پرواز نمائید وچنانچه با هواپیماهای جت ملخ دار بی. او. ا. سی . مسافرت کنید این تخفیف بمراتب بیشتر خواهد بود.

دو نمونه برای استفاده ازاین موقعیت

گردش ۱۷ روزه به نیویورك با تخفیف مخصوص

قیمت معمولی مسافرت با جت ۷۵۲۲۰ ریال
قیمت معمولی مسافرت باجت باتخفیف ۵۶۲۵۰ ریال سود شما ۱۸۹۷۰ ریال.

گردش ۲۰ روزه به لندن باتخفیف مخصوص

قیمت معمولی مسافرت با جت ۴۰۵۰۰ ریال قیمت معمولی مسافرت با جت باتخفیف ۲۹۴۷۰ ریال سودشما ۱۱۰۳۰ ریال

بی. اُو. اِ. سی

پیشرو جهانی در پرواز هواپیماهای جت

اطلاعات و جزئیات قیمتها را میتوانید ازنمایندگان فروش بلیط بی. او. ا. سی . بدست بیاورید . ایرتوك خیابان فردوسی تهران - تلفن ۶۳۹۶۷ - ۶۳۹۶۶ - ۶۳۹۶۵ - ۶۳۹۶٤ -

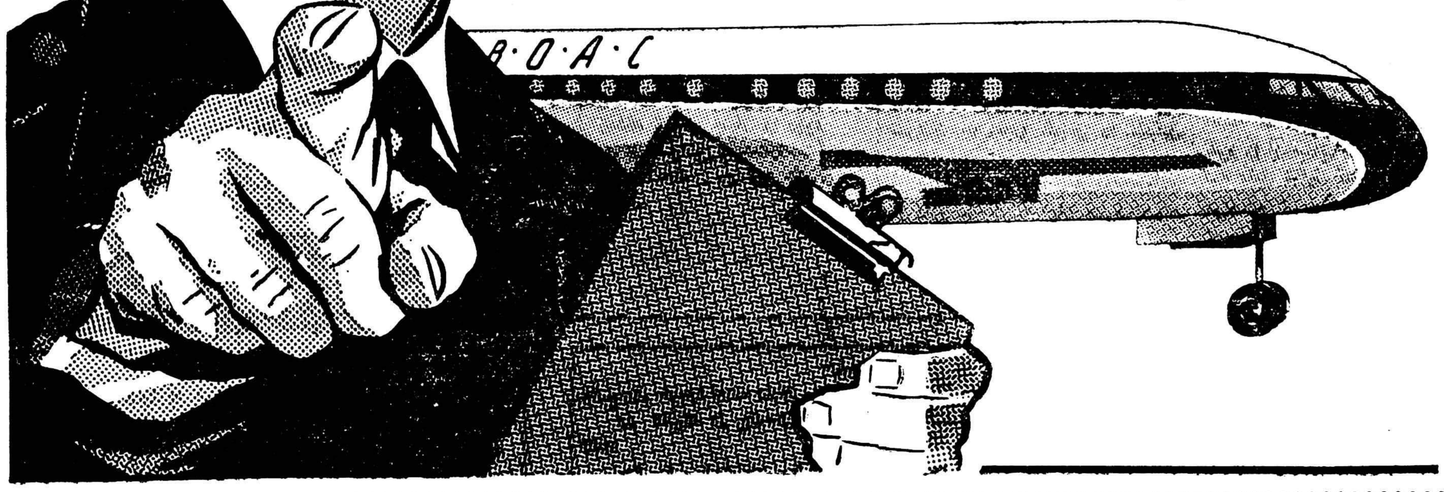

از فردا صبح

سینما پلازا - سینما حافظ

از فردا صبح

شاهکارعجیب و بیسابقه‌ایکه اثرعمیق و بیسابقه باقی خواهد گذارد

نزدیکترین راه بجهنم

ویستاویژن - دوبله بفارسی

باشرکت :

ربرت ایورز - جورگان جانسون

بکارگردانی هنرمند شهیر سینما جمس کاگنی

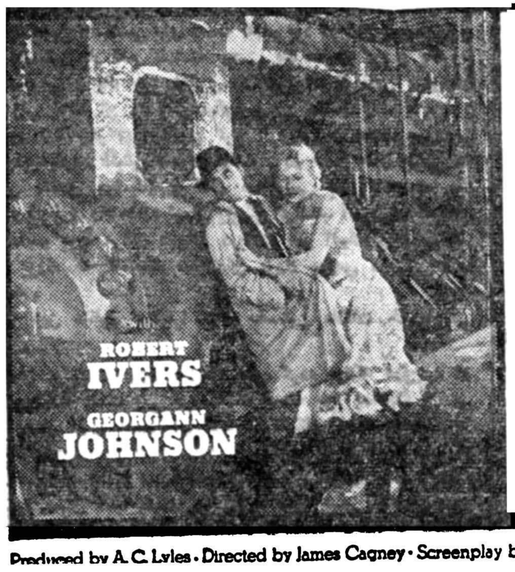

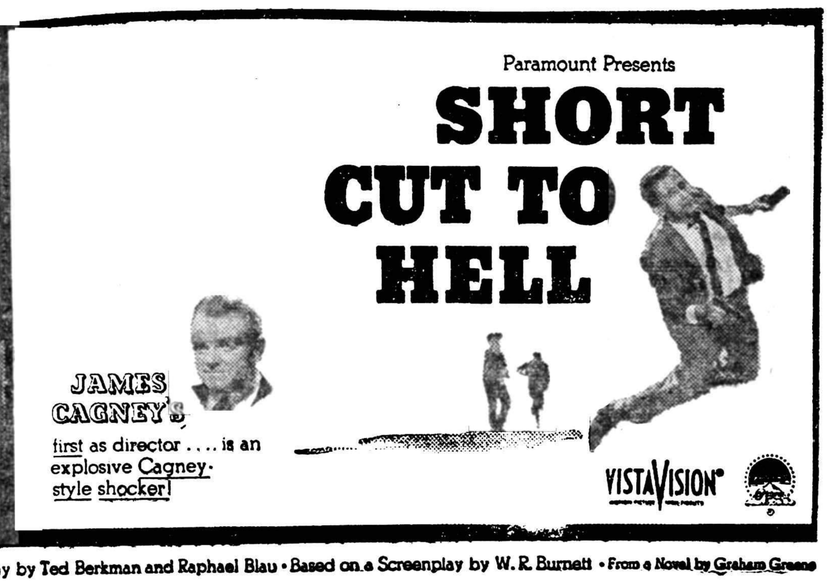

Produced by A. C. Lyles • Directed by James Cagney • Screenplay by Ted Berkman and Raphael Blau • Based on a Screenplay by W. R. Burnett • From a Novel by Graham Greene

اجتماعی

تاچند روز دیگر :

دوبیمارستان جدید برای کارگران تهران تاسیس‌میشود

■ کارگران از بیمارستان فوری استفاده میکنند
■ یك بیمارستان برای کودکان کارگران تاسیس شد

امروز آقای عطااله خسروانی مدیر عامل سازمان‌بیمه‌های‌اجتماعی کارگران بخبرنگارما گفت که‌از طرف سازمان دوبیمارستان جدید برای درمان کارگران در تهران احداث‌می‌شود .

بیمارستان فوری

آقای خسروانی اعلام کرد که‌از طرف سازمان یك بیمارستان‌برای درمان فوری کارگران مصدوم و مجروح احداث می‌شود وآمبولانس های سازمان بلافاصله پس از وقوع سوانح‌در کارگاهها مجروحین رادر اسرع‌وقت باین بیمارستان خواهند آورد بخش‌های بیمارستان‌فوری‌فقط بیمارانی را که خطرجانی آنها را تهدید میکند درمان خواهد کرد.

بیمارستان کودکان

سازمان بیمه‌های اجتماعی‌بیمارستان دیگری را نیز برای بستری نمودن کودکان تاسیس میکند و تایك‌هفته دیگر مقدمات‌تاسیس‌این‌دوبیمارستان فراهم می‌شود .

کوره‌ها

آقای خسروانی در پایان گفت برای بهبود وضع درمانی کارگران کوره‌ها کوشش لازم بعمل آمده و درمانگاههای ری ـ سیمان ـمواد نسوز ـ ورامین منحصرا در اختیار کارگاههای جنوب شهر است .از طرف سازمان ،بازرسانی برای کنترل لیست کارگران کوره‌ها و سایر کارخانجات تعیین شده‌اند تاضمن رسیدگی های لازم آمار کارگرانی را که تاکنون برای بیمه شدن‌آنها از طرف کارفرما اقدام نشده‌است گزارش دهند .

درخیابان امین‌الدوله

از انجمن کارکرد میخواهند

جلسه هفتگی انجمن محلی خیابان های امین‌الدوله ناجی امیر شرفی بریاست آقای جعفر محبی و باحضور آقای آهن کوب و آقایان غفاری دکتر عظیمی ـ علیاری ـنصیری ـعسکری‌ـ امیری ـ امین تشکیل گردید بدوا آقای آهنکوب از اقدامات انجمن سئوالاتی نمود و آقای محبی درجواب اظهار داشت که برای جلسه دیگر گزارش اقدامات خود را بعرض آقایان خواهیم رسانید سپس مذاکراتی در اطراف کارخانجات برق خصوصی‌در جلسه انجام شد و اعضای انجمن هر یك مطالبی در این مورد گفتند .

براثر مراقبت انجمن

وضع نان بهتر شده است

جلسه انجمن محلی غرب دانشکده افسری شهربانی در منزل آقای حسن صیرفی تشکیل شد آقای سید موسی علائی رئیس انجمن گفت در تمام مدت تابستان این محل از آب شهرداری مشروب شده و مقدمات لوله کشی آب نیز فراهم گردیده است یکی ازاعضاء گفت نظافت محل بوسیله مامورین بدقت انجام میشود وی افزود براثر اقدامات انجمن و توجه شهرداری نهر سازی خیابان های این منطقه نزدیك باتمام است .

برق

اعضای انجمن گفتند که روشنائی خیابانها و کوچه ها تامین است و از انتظامات محل و طردافراد فاسدگفتگو بمیان آمد یك نفر از ساکنین محلی گفت پس از نظارت انجمن وضع‌نان بهتر شده و مردم از این امر راضی هستند در این جلسه مردم بمناسبت تولد ولیعهد ایران ابراز مسرت‌نمودند

در انجمن های محلی شهر

شورایعالی کامیونداران تشکیل میشود

کامیون داران تقاضای تجدید نظر در نرخ‌کرایه حمل ونقل میکنند

امروز آقای آذرفررئیس اتحادیه کامیونداران بخبرنگارماگفت که‌هیئت مدیره اتحادیه کامیونداران کشور برای‌حل‌مشکلات‌کنونی تصمیم‌بتشکیل شورایعالی کامیون‌داران گرفته‌است. وی‌افزود که‌براثر ترقی‌قیمت لاستیك وکاهش مدت اقساط آن کامیونداران نمیتوانندتعهدات جاری خود رابانرخ کرایه حداقل انجام دهند . درظرف‌چند ماه گذشته شکایاتی در تهران و شهرستانها باتحادیه رسیده است‌که ایجاب میکند هرچه زودتر شورایعالی کامیونداران تشکیل شده و در باره مشکلاتی که‌از توزین وافزایش‌قیمت لوازم یدکی و لاستیك ناشی شده راه حل پیدا کند . رئیس کامیونداران گفت در روز چهارم آبان مشکلات کامیونداران بعرض‌شاهنشاه رسید و خوشبختانه موردتوجه واقع شدواوامر شاهانه برای تامین رفاه افراد این‌طبقه مهم کشور بدولت صادر گردید .وی درخاتمه گفت : کامیونداران انتظار دارند که‌دولت باتوجه بوضع‌موجود کار کامیونها،راه‌حلی‌برای‌رفع‌مشکلات‌آنان پیدا کند .

اطعام مستمندان

شب جمعه گذشته بشکرانه ولادت والا حضرت ولیعهد از طرف آقای محمدساعتچی یکهزارنفر ازمستمندان اطعام شدند .

۱۰۰۰

درجلسه انجمن نماینده نانواهاگفت :

کم‌فروشی تقصیر ما نیست مردم خودشان کم میخرند

مردم از برزن شکایت دارند

جلسه انجمن محلی عمران‌و آبادی شمالغرب اقصی به ریاست سرکار طباطبا وکیلی و با حضور آقایان سرهنگ نورآذر ـ سرهنگ مهندس‌ـ سرهنگ کوتوال ـ بحرالحسینی ـ حبیبیان ـ صناعی ـ خرم پور ـ نظری ـ کریم‌الهی ـ دریانی ـصنیعی خوئی ـ ستار نجمی ـجوان ـقریشی چادر باف ـ رضائی ـ کاکاوند و یکعده از معتمدین محل و پیشه‌وران در منزل آقای طبیب زاده ، تشکیل گردید .

آقای طبیب‌زاده گفت : عده ای ازنانوا های محلی از طرف انجمن دعوت شده اند تا ضمن شرکت در جلسه از شکایاتی که مردم درباره نان مینمایند آگاه شوند در این‌موقع عده ای از ساکنین خیابانهای طوس و۲۹ اسفنداز درآمد برزن ۱۱شکایت کردند این عده اظهار داشتند که اخطاریه مامورین درباره عوارض‌خانه های‌بر خیابان باواقعیت امرمطابقت ندارد و در این مورد نامه ای از طرف انجمن به نخست وزیری‌نوشته شد .

آقای سرهنگ نورآذر عضو انجمن گفت‌دونفر آقایان شیرازی وحسینی بنمایندگی از طرف نانوا های محلی در جلسه حضور دارند ناطق افزود که مردم از وضع نان شکایت کرده‌اند جنس نانهانا مرغوب استو دربرخی از دکاکین هم کم میفروشند ازطرف انجمن موضوع بآقایا نتذکر داده شد طبق تصمیم انجمن عده ای از اعضا بسمت بازرس نانوائی‌های محل انتخاب شدند تا هرروز از نزدیك وضع نان محل را مورد بازرسی قرار دهند در این موقع نمایندگان نانوا ها مطالبی در تائید اقدامات انجمن‌بیان داشتند نماینده نانوا های محل‌گفت آقایان کم فروشی تقصیر ما نیست مردم خود شان میخواهند نان خشك بخرند . در این جلسه عده ای مامور شدند تا درباره افزایش سهمیه آرد این محل اقدام نمایند آقایان صناعی وجوان درباره نان ماشینی‌وبهداشت گرمابه ها مطالبی بیان داشتند .

دراتحادیه شرق شهباز بادولت همکاری مینمایند

جلسه هفتگی اتحادیه شرق شهباز در منزل آقای دکتر شکیبا و با حضور آقایان فتح‌اله بداغی محمودی سرهنك خلف بیگی قدیریان تهرانی دکتر شکیبا گلابی صامت ذاکری مهنا حاج ابریشمی خشنود تهرانی باقری انگورانی علی بداغی تشکیل شد آقای محمودی گفت هفته گذشته هفته شادی‌مردم ایران بودو تولد ولیعهد بزرگترین آرزوی مردم و شاه‌را برآورد آقای بداغی در مورد تصمیم دولت در باره مبارزه با گرانفروشی مطالبی بیان داشت واز مردم و ساکنین شرق تهران درخواست کرد تا بادولت در باره مبارزه با گرانفروشی همکاری نمایند .

جلسه شورای عالی انجمن های محلی تهران با حضور عده کثیری از نمایندگان مردم و محلات‌تهران به ریاست آقای سید محسن ویژه تشکیل گردید .

آقای ویژه شرحی در باره مسرت عمومی مردم‌در مراسم معرفی‌ولیعهد بیان داشت وسپس آقای سجادی گفت بنظر می رسد که انتخابات انجمن شهر به زودی آغاز شود وی افزود اگر مردم همت کنند قطعا نمایندگان واقعی شهر به انجمن راه خواهند یافت و اظهار امیدواری کرد که مداخله جویان نتوانند‌در امرانتخابات اخلال‌نمایند.

آقای بنی احمد در باره‌ابراز احساسات ساکنین جنوب شهر مطالبی گفت و سپس بحث خودرا بانجمن شهر کشانید در پایان‌اظهار داشت که مردم وانجمن ها باید اتحاد کنند تا نمایندگان مردم به انجمن شهر انتخاب شوند .

شورای فرهنك

آقای سلیمی پور از وزیرفرهنك نسبت باجرای قانون شورای‌فرهنك شهر تشکر کرد و سپس در باره انجمن شهر و عوارض اسفالت‌خانه ها مطالبی بیان داشت . آقای‌سلیمی پور در باره تبدیل باغشاه بپارك جدیدی گفت شاهنشاه اوامری در این مورد صادر فرموده اند واز مردم تقاضا کرد تا د رباره تبدیل باغشاه به پارك اصرار ورزند . آقای سرهنك پکاهی در باره عوارض اسفالت و لوله کشی و تولد ولیعهد صحبت کرد وی گفت شیوع اکثر امراض ناشی ازمصرف آب نا سالم است .

آقای روشن گفت مردم در محلات تهران برای شرکت در انتخابات انجمن شهر فعالیتی از خودنشان نمیدهند و این موضوع موجب کمال تاسف است وی‌افزود که ترقی سر سام آورهزینه‌زندگی فقط ناشی از نداشتن انجمن شهر است واگرشهر تهران دارای‌انجمن باشد قسمت اعظم ناراحتی ها رفع خواهد شد .

ساکنین بخش ۵

برای اسفالت خیابان شاهپور اقدام‌کردند

جلسه شورای هفتگی همکاری برزن ۵ با حضور آقایان احتشام سلطان مهرگان رئیس شوری و سید مهدی طاهری ـ حاج غلامعلی بهروان ـ سید محمد کرامی ـ مهندس ساعد ـ سید محمد پیامی ـ سرهنك ناهید ـ علی اکبر قریشی ـ علی سلطانی با حضور آقای ضرغامی رئیس برزن و آقای شادورز معاون برزن تشکیل گردید . آقایان قدوسی و میر فخرائی به نمایندگی از طرف انجمن اصلاحات خیابان شاهپور که برای مذاکرات محلی دعوت شده بودند در جلسه شوری حضور یافتند . راجع به اسفالت پیاده رو های خیابان شاهپور مذاکره شد و تصمیم گرفتند که مقاطعه کار خیابان شاهپور را هم اسفالت‌نماید.

دراین موقع سروان طاهری رئیس کلانتری۵ به‌جلسه‌آمد وهمکاری خود را با شورا اعلام داشت .

گودیر

همزمان با عصر
تسخیر فضا پیش میرود

GOODYEAR

آ ـ ۳۰۴۶۸

شعله ای بگرمی آفتاب و نوری بدرخشندگی خورشید!

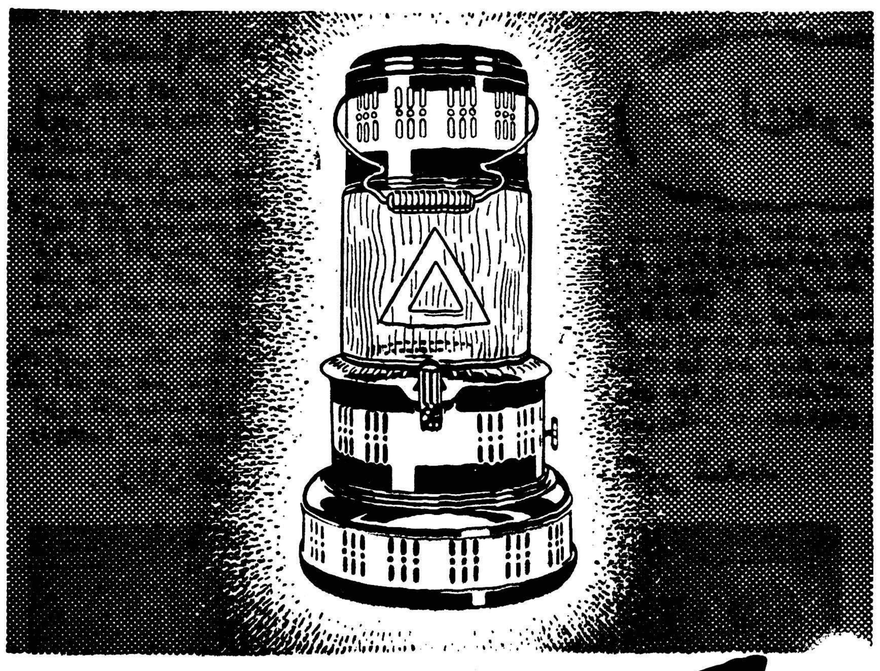

Perfection

پرفکشن

کسانیکه سی سال پیش پرفکشن خریده اند هنوز از آن استفاده کرده و رضایت کامل دارند

آ ـ ۳۰۴۷۲

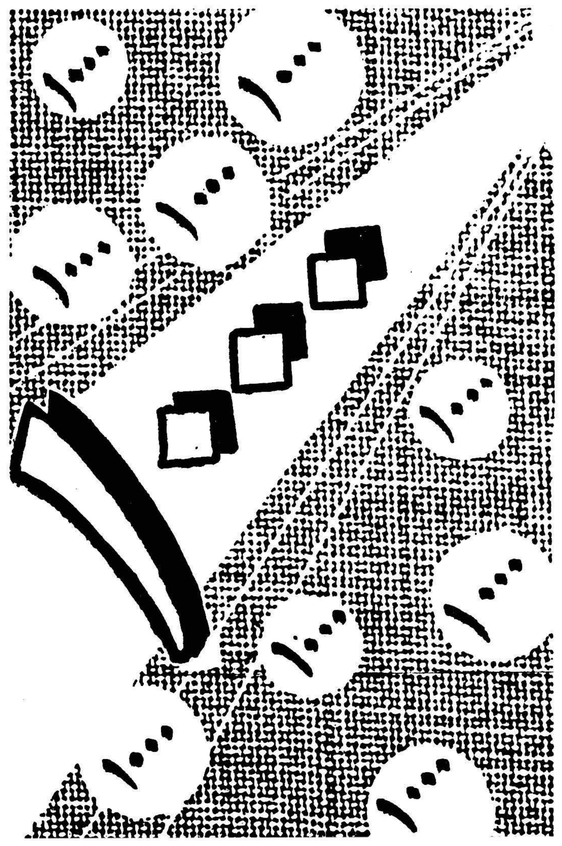

SIKKENS سیکنز
high quality paints
نام پرافتخار در صنعت رنگسازی جهان

انواع مختلف رنگ آلومینیومی و پلاستیکی جهت ساختمان
با ۵ سال ضمانت
بهترین رنگ برای اتومبیل ـ هواپیما و ساختمان است .
نماینده انحصاری در ایران :
شرکت سهامی حصار خیابان حافظ چهارراه یوسف آباد
تلفن ۴۰۷۰۰ ـ ۶۵۷۰۰
از شهرستانها نماینده فعال و سفارش پذیرفته میشود

آ ـ ۳۰۵۴۶

لطفاً یادداشت فرمائید

امشب

برنامه تلویزیون‌ایران

ساعت ۵٫۳۰ـ آهنگهای‌غربی درخواستی رادیوئی
ساعت ۶٫۰۰ـ آغاز برنامه
ساعت ۶٫۰۳ ـ برنامه خردسالان
ساعت ۶٫۳۰ـ درس انگلیسی
ساعت ۷٫۰۰ ـ ارکستر جاز خارجی
ساعت ۷٫۳۰ـ برنامه راه آهن
ساعت ۸٫۰۰ ـهنر های زیبا
ساعت ۸٫۳۰ ـاخبار
ساعت ۸٫۴۵ـ برنامه کتاب
ساعت ۹٫۰۰ برادران امیدوار
ساعت ۹٫۳۰ـ مسابقه «۵۰۰۰ ریالی»
ساعت ۱۰٫۰۰ـ برنامه‌دکتر همایونفر
ساعت ۱۰٫۳۰ـ فیلم
ساعت ۱۱٫۰۰ ـپایان برنامه

در محافل و مجالس

در انجمن ایران و امریکا
از ساعت ۵ بعد از ظهر
کلوب بریج و شطرنج
کلاس آشپزی
از ساعت ٤ بعد از ظهر
در کانون دانشجویان
کلوب شطرنج و پینك و پنك
از ساعت ۵ بعد از ظهر
در انجمن ایران و پاکستان
بازی لوتو
از ساعت ٦ بعد از ظهر
در باشگاه نفت
فیلم
از ساعت ۷ بعد از ظهر

فردا شب

در انجمن ایران و امریکا
کلوب بریج و شطرنج
از ساعت ۵ بعد از ظهر
بازی بینگو
از ساعت ٦ بعد از ظهر
کلوب فن سخنرانی
از ساعت ۵ بعد از ظهر
در کانون دانشجویان
کلوب مکالمه
از ساعت ۵ بعد از ظهر
سخنرانی بوسیله دانشجویان
از ساعت ٦ بعد از ظهر
کلوب پینك پنك و شطرنج
از ساعت ۵ بعد از ظهر
در انجمن ایران و ترکیه
سخنرانی‌آقای جلال همائی
استاد دانشگاه پیرامون،
مولوی و سبك او
از ساعت ٦ بعد از ظهر

کوتوله عجیب!

سنش ۲۵ سال ولی قدش باندازه یك كودك دوساله است

این مرد كودك‌نما اخلاق و روحیات كودكان را دارد

در شهر صنعتی و زیبای آبادان كوتوله ای زندگی می كند كه قد او در سن بیست‌وپنجسالگی باندازه قد یك كودك دو ساله می باشد و برادر كوچكترش اخیرا زن گرفته است .

خبرنگا رما در آبادان از وضع زندگی این كوتوله رپورتاژمفصلی تهیه كرده است كه‌مختصری ازآن چنین است : روز سیزدهم آذر ماه ۲۵ سال پیش در خانواده آقای حاج عبدالرضا مرجان یكی از محترمین آبادان نوزاد پسری متولد شد كه اسم او را عزیز گذاشتند عزیز تا سن دو سالگی در زیبائی انگشت نمای خاص و عام بود و یكی از زیباترین كودكان آبادان بشمار می رفت .

در سن دو سالگی رشد و نمو جسمی عزیز متوقف گردید دیگر این كودك زیبا بزرك نشد سال‌های درازی بر این منوال گذشت ولی قد عزیز همچنان بحال خود باقی ماند در حالی كه هادی كه برادر كوچكتر عزیز بود بطور طبیعی‌رشد كرد وبزرك شد و با دختر زیبائی هم ازدواج نمود .برادران‌وخواهران دیگر عزیز هم یكی از پس‌دیگری رشد كردند و در این میانه تنها «عزیز» بود كه رشد نكرد تاجائی كه اینك این مرد ۲۵ ساله مانند كودك دو ساله ای بنظر می رسد

هادی برادر كوچكتر عزیز كه چندی بیش زن گرفته است درباره وضع زندگی و اخلاق و روحیات برادرش گفت باوجود اینكه ۲۵ سال از عمر عزیز گذشته است ولی متاسفانه او هنوز هم اخلاق و روحیات یك كودك را دارد باندازه یك كودك دو ساله غذا می خورد و با كودكان همسایه در كوچه و برزن بازی می كند هنوز هم عزیز پول را ، كه از پدرم می گیرد در قلكی می اندازد و وقتی كه قلك او پر شد ما پولهایش را بحساب او در بانك می سپاریم .

عزیز هرگز گریه نمی كند و با داشتن اخلاق و روحیات كودكانه معهذا هیچگاه عبادت به درگاه خداوندی را ترك نمی كند از كسانی كه او را كوتوله می گویند و مسخره می كنند ناراحت است و رویهمرفته نسبت به بلند قد ها نفرت دارد .

عزیز به آقای هوشنك صفائی یكی از همبازیهای دوران كودكی خود كه اینك جوان نیرومندی می باشد علاقه زیادی دارد وهر روز برای دیدن وی بخانه آنها سر می زند و مدتی گفتگو میكند . آقای صفائی عزیز را مانند كودكی در آغوش می گیرد ونوازش می كند قرار است روز سیزدهم آذر ماه بیست و پنجسالگی عزیز را جشن بگیریم و او در آن روز با دست خود ۲۵ شمع را روشن خواهدكرد

عزیز تاكنون بیمار نشده است واز پوشیدن كت و شلوار خود داری می كند وسیله سرگرمی وی اسباب بازیهائی است‌كه برایش خریده‌ایم ورویهمرفته می توان گفت كه‌عزیز پسر با هوش و بی آزاری است

عده‌ای از اهالی و همسایگان ما معتقدند كه چون عزیز روز سیزده بدنیا آمده نحوست سیزده گریبانگیر او شده و بهمین علت قد او رشد نمی كند .

عزیز «ژست» ورزشی گرفته !

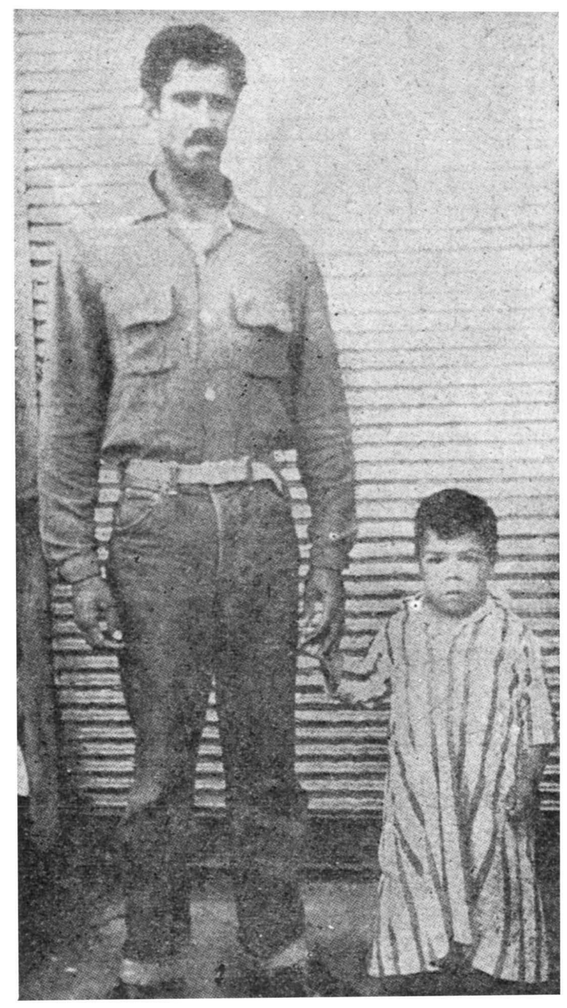

عزیز درکنارهمبازی دوران كودكیش آقای هوشنك صفائی

پند خبر كوتاه

شاهرود ـ وزارت فرهنك باتاسیس یك دبیرستان و دبستان دخترانه در قلعه‌نو ویك دبستان در قریه «بسطام» از توابع شاهرود موافقت كردومقدمات امر از هر لحاظ فراهم شده‌است.

● فردوس ـ آقای دكترامیربیرجندی مالك قریه «ایسك» واقع در نزدیكی فردوس مقدار زیادی از اراضی این قریه را به اهالی واگذار كرد تابرای خودخانه بسازند این اقدام مفید موجب خوشنودی اهالی قریه «ایسك» شده است .

● هشتپر طوالش ـ چند روز قبل یك اكیپ مجهز بهداشتی برای مایه كوبی اهالی هشتپر طوالش باین شهر وارد شد اعضای اكیپ پس از ورود كار خود را شروع كردند .

● رودسر ـ جوانی بنام اصغر جهاندیده یكی از اهالی لنگرود كه برای فروش تریاك قاچاق برودسر آمده بودبوسیله ماموردین ژاندارمری بازداشت شدو پس از تشكیل پرونده تحویل دادسرای این شهرستان گردید .

● كلاردشت ـ از طرف وزارت‌راه برای مرمت پل‌قریه «رودبارك» ازتوابع كلاردشت اقدام شده است .

اهالی تقاضا دارند برای شن ریزی جادهٔ «حسن كیفه» نیز اقدام گردد.

● رضوانده ـ خرید شلتوك چمپا در رضوانده بوسیلهٔ هیئتی شروع‌شد و كشاورزان این منطقه از نرخ شلتوك چمپا رضایت دارند .

● رودسر ـ آقای سرهنك ایزدی فرمانده جدید ژاندارمری گیلان برای بازدید تشكیلات ژاندارمری رودسر باین شهر وارد شد و پس از نقل و انتقالاتی در ژاندارمری این منطقه مراجعت كرد .

● آستانه اشرفیه ـ هنوز هم به دانش آموزان دبستان‌چهار كلاسهٔقریهٔ «ماشك» واقع‌درنزدیكی آستانه‌اشرفیه كتاب تحصیلی داده نشده است .

● شاهرود ـ چند روز قبل آقای دبیر وزیری بازرس‌اعزامی‌وزارت‌كشور برای رسیدگی بوضع عمومی‌شهرداری شاهرود باین شهر وارد شد و مشغول رسیدگی گردید .

● چالوس ـ ازطرف سازمان نیروی مقاومت ملی چالوس برای سلامتی شاهنشاه‌وعلیاحضرت ملكه فرح‌پهلوی وولیعهد ایران در مسجد جامع این شهر مجلس دعا تشكیل شد و از متمولین پذیرائی بعمل آمد .

مرگ روزنامه‌نویس

چند روز قبل آقای حبیب‌اله‌آقا زاده شاهین مدیر روزنامه شاهین كه سابقا در تبریز انتشار میبافت بدرود حیات گفت مرحوم آقازاده شاهین از نویسندگان مبارز و آزادی خواه آذربایجان بود كه از مدتها قبل به علت كهولت ازفعالیت های‌سیاسی‌و مطبوعاتی كناره‌گیری كرده بود مرگ مدیر روزنامه‌شاهین موجب تاسف دوستداران مطبوعات است .

چرا متوقف شد ؟

از : پیراللهی — خبرنگار ساوه

در خرداد ماه سال جاری هنگامیكه اولین كلنك ایجاد لوله كشی آب ساوه به زمین زده شد مسئولین امور و پیمانكار مربوطه باهالی این شهرستان وعده دادند كه كار لوله كشی آب را حد اكثر تا خرداد ماه سال آینده خاتمه دهند با این وعده ساكنین ساوه فوق العاده خشنود شدند و در انتظار خاتمه لوله كشی واستفاده از آب سالم و تصفیه شده نشستند ولی متاسفانه این خوشحالی خیلی زودتر از حد تصور از بین رفت و جای خودرا به ناراحتی داد زیرا پس از چند روز پیمانكار مربوطه كار های لوله كشی را متوقف كرد وكارگران دست از كار كشیدند از آن روز كه لوله كشی آب ساوه متوقف شد تاكنون بیش از چهارماه می گذرد ولی در این مدت از طرف شركت پیمانكار مربوطه كوچكترین اقدامی برای ادامه كار لوله كشی بعمل نیامده است .

ناگفته نماند كه شهرداری ساوه سهم تعهدی خودرا از بابت لوله كشی آب با اقساط بسازمان برنامه می پردازد واز این لحاظ هیچگونه تاخیری روی نداده است ولی معلوم نیست شركت پیمانكار بچه علت كار لوله كشی آب را متوقف كرده است گرچه از طرف فرمانداری و شهرداری ساوه در این باره مكاتباتی با مسئولین سازمان برنامه بعمل آمده است لیكن اهالی این شهرستان نیز از مسئولین امور تقاضادارند كه برای ادامه كار لوله كشی آب اقدامات لازم بعمل آید زیرا چشم انتظار مردم ساوه باقدامات مسئولین امور دوخته شده است .

اتومبیل سواری درشط‌العرب آب‌تنی كرد !؟

بطوریكه خوانندگان عزیز استحضار دارند چند روز قبل اتومبیل سواری‌شماره۲۱۵۹برانندگی حسین كه باسرعت زیاد از خیابان ساحلی‌شط‌العرب‌عبور میكرد ناگهان از مسیر خود منحرف شدو بشط العرب سقوط كرد در این واقعه‌خوشبختانه برانندە وسرنشینان اتومبیل آسیبی نرسیدولی باتومبیل خسارت زیادی وارد آمد در عكس بالا اتومبیل سواری در شط العرب دیده میشودعده‌ای از اهالی میگویند چون اخیرا هوای خرمشهرفوق العاده گرم شده است ممكن است اتومبیل مزبور هوس آب تنی درشط العرب كرده وبشط افتاده است !؟

مسابقات كشتی قهرمانی خراسان بپایان‌رسید

این مسابقات در۸وزن انجام گردید وقهرمانان اول تاسوم هروزن تعیین‌گردیدند

خبرنگار ما درمشهد گزارش میدهد مسابقات قهرمانی كشتی آزاد خراسان كه از چندی پیش در شهرستان مشهد شروع‌شده بود د وروز قبل خاتمه یافت و نتیجه باین شرح اعلام گردید .

در وزن اول آقایان كریم آبادی ازنیشابور اول ـ طاهری از مشهد دوم ـ نصیری از قوچان سوم ـ درو‌زن دوم‌آقایان خامنه‌ای ازدرگز اول ـ پولادی از قوچان دوم ـ پور رضا از شیروان سوم ـ در وزن سوم آقایان دریانی از بیرجند اول ـ حاتمی از مشهد دوم ـ یوسفی ازدرگز سوم ـ در وزن چهارم آقایان بهرامی از كاشمر اول ـ تورانی از مشهد دوم ـ ظفراللهیاری از درگز سوم ـ در وزن پنجم آقایان مدرسی‌زاده از قوچان اول ـ محجوب از مشهد دوم ـ افسری ازشیروان سوم ـ در وزن ششم آقایان بهادری از قوچان‌اول،لطیف‌از مشهددوم ـ خوانساری‌ازسبزوار سوم ـ در وزن هفتم آقایان گلمكانی از مشهد اول حقیقی از نیشابور دوم ـ رضا بهادری از قوچان‌سوم ـ در وزن هشتم آقایان شور ورزی ازنیشابور اول ـ شفیعی از سبزوار دوم ـ خانزاده از درگزسوم .

پایان زور آزمائی

جوان‌هوسران

دودختر را بوعده ازدواج اغفال‌كرد

باآنكه این دو دختر حاضرند هووی یكدیگر باشند جوان هوسباز از ازدواج باقربانیان خود امتناع دارد

..... چشم برهم گذاشتن وشرافت و ناموس دیگران راملعبهٔ هوی وهوس خود قرار دادن كار آنهائی است كه خود از شرافت بوئی نبرده‌اند .

انسان تاچه حد باید از انسانیت‌دور باشد كه فقط بخاطر ارضای هوس‌خود شرافت دیگری را لكه‌داركند و ناموس بیگناهی را باوعدهٔ ازدواج بباد دهد ؟ راستی اینگونه افراد را شما بچه نام مینامید ؟

میدانم حالا میگوئید كه از این اتفاقات بسیار رخ داده و نظایر این وقایع كرارا اتفاق افتاده و دیگر یاد آوری این مكررات لطفی‌ندارد وگرهی از مشكل قربانیان هوس نمی‌گشاید.

این را میدانم . اما اولا چرا باید این چنین وقایعی اتفاق افتد و چرانباید اینگونه اتفاقات تكرار شود .

ثانیا بدنیست شما هم از جریان واقعه‌ای‌كه در همین زمینه در اطراف سیاهكل‌رخ‌داده و خبرنگار ما گزارش آنرا ارسال داشته است مطلع شوید .

چندروزپیش «گل‌بانو» و«گل‌گیس» دو نفر از دختران یكی از قراء اطراف سیاهكل بژاندارمری مراجعه كردند و گفتند شیرزاد هینعلی‌پور یكی از جوانان قریه هر یك از ما دو نفر را به‌تنهائی از چندی پیش بوعدهٔ ازدواج اغفال كرده است امروز كه دو نفری‌در صحرا بایكدیگرصحبت میكردیم‌ضمن صحبت های خودمانی بایكدیگرمتوجه شدیم كه هر دو نفر فریب شیرزاد را خورده‌ایم و حالا گرچه او بما تجاوز كرده است ولی ما ازاوشكایتی‌نداریم فقط كاری كنید كه شیرزاد با مادو نفر ازدواج كند و آبروی ما را محفوظ دارد ما حتی‌حاضریم‌چشم برهم‌گذاریم و هووی یكدیگر شویم و دونفری با او ازدواج كنیم .

پزشك قانونی پس از معاینات لازم، اظهارات گل‌بانو و گل گیس را تائید كردوماموربن شیرزاد عینعلی‌پور را دستگیر نمودند .

جوان شیطان صفت‌درهمان بازجوئی های اولیه بهوسرانی خود اعتراف‌كرد ـلی حاضر نشد با قربانیان‌خود ازدواج كند .

ماموربن شیرزاد را باپرونده امر بدادسرای لاهیجان اعزام داشتندولی آیا زندانی كردن این شیطان‌انسان نما، آبروی قربانیان هوسبازی او را محفوظ میدارد ؟

آیا مجریان قانون می‌توانند باتنبیه این جوان هوسباز ترتیبی دهند كه مجازات او عبرت دیگر جوانان‌هوسباز شود تا بعد از این حتی فكر این‌چنین هوسبازی‌ها هم بمخیلهٔ كسی خطور ننماید ؟

دراه‌زیارت

رهروان‌شب ، اسم‌شب‌نگفتند ومورد حملهٔ سگهای ده قرار گرفتند !

گلوله‌ای شلیك شد ویكی‌از سه‌برادر بقتل رسید

چند روز قبل سه برادر باسامی محمد حسین و حسین و منصور بقصد زیارت امامزاده «شاه محمد» كه در منطقه «طرهان» خرم آباد واقع است محل سكونت خود را ترك گفتند و پیاده بطرف امامزاده براه افتادند .

چون راه فوق العاده دور وصعب‌العبور بود باینجهت هرسه برادر تصمیم گرفتند شب را در قریه كدخدا فرضعلی كه سر راهشان قرار داشت بسر برند ولی سگها مانع ورود آنها بقریه‌شدندازصدای عوعوی سگها عده ای از اهالی‌قریه برسم روستائیان آن محل فریاد زدند و از آن سه نفر آشنائی خواستند اما چون صدائی از آنان برنخواست و یا بعلت عوعوی‌سگها جوابی از این سه نفر رهروان شب بگوش اهالی نرسید ناگهان یكی از اهالی قریه بنام درویشعلی‌ازچادر خود بیرون آمد و باتفنك شكاری خود تیری بسوی آن سه برادر شلیك كرد باشلیك تیر ، محمد حسین‌كه گلوله بوی اصابت كرده بود فریاد جگر خراشی كشید و نقش بر زمین شد با اطلاع جریان بماموربن ژاندارمری جریان مورد رسیدگی قرار گرفت ودرویشعلی باتهام قتل محمد حسین دستگیرشد خبرنگار ما در خرم‌آباد كه جریان بالا را گزارش داده است اضافه میكند كه طبق اظهارعده ای‌ازاهالی محل ، این سه برادر قصدسرقت داشته اند ولی معلوم نیست ادعای آنان صحت داشته باشد یا نه ؟

مرگ مشكوك

زنی بطرز مشكوكی‌جانسپرد

خبرنگار ما در زابل می نویسد چند روز قبل‌ساموربن پاسگاه ژاندارمری قریه «بزی» به ژاندارمری زابل گزارش دادند كه زنی بنام «مرادبی‌بی» یكی ازاهالی قریه پلكك ناگهان بطور مشكوك ومرموزی فوت كرده است .

با وصول این گزارش ماموربن ژاندارمری زابل جریان را به دادگاه و بهداری این شهرستان اطلاع دادند و بلافاصله باز پرس دادگاه باتفاق پزشك قانونی بمحل واقعه عزیمت كردند و پس از معاینه جسد چون مرگ مرادبی‌بی مشكوك تشخیص داده شد باین جهت جنازه به زابل حمل گردید و مقداری از امعاء و احشاء او برای تعیین علت مرگ بطهران ارسال گردید .

آمد و رفت

خبرنگار ما در فیروز كوه اطلاع میدهد چند روز قبل آقای سرگرد اسماعیل زاده رئیس آموزشگاه های سپاه یك مركز برای تعلیم افراد آموزشگاه موتوری فیروز كوه باین منطقه وارد شد و پس از یك روز توقف به تهران مراجعت كرد .

بهبود وضع تلفن

خبرنگار ما در بندر عباس می نویسدبرائرمساعی آقای‌مهندس‌رضوی سرپرست اداره تلفن بندر عباس وضع تلفن شهری این شهرستان‌بطور محسوسی بهبود یافته است ضمنا قرار است بزود ی‌تلفن های شهری بندر عباس دو سیمه شود .

انتصابات درشهرستانها

اصطهبانات : آقای كاج آبادی ـ فرماندار

فردوس : آقای فرهنك ، رئیس بانك ملی ـ آقای ستوان مظلومی ، فرمانده ژاندارمری

علمده : آقای علی اصغر صداقت ، رئیس اداره پست‌و تلگراف ـ آقای دكتر علی یوسفی ، رئیس بهداری

آبیك : آقای عباس محجوبیان ، بخشدار

كردكوی : آقای هاشم كاوه ـ رئیس بانك صادرات و معادن

هشتپر طوالش : آقای كاتوزیان ـ رئیس شعبه بانك ملی

شاهرود: آقای شاه صاحبی ـ رئیس ادارهٔ اوقاف

سمنان : آقای رضا پیوندی ، معاون ادارهٔ فرهنك ـ آقای عباس ناظمیان رئیس دبیرستان پهلوی ـ آقای محمود عطار ، رئیس كارگزینی ادارهٔ فرهنك ـ آقای علی اصغر مقدم ـ رئیس حسابداری ادارهٔ فرهنك

آمل : آقای عبدالله نادری ، معاون شعبه بانك ملی

رضوانده : آقای ابراهیم خدامردی ـ فرمانده ژاندارمری

زنان جیب‌بر تهرانی درشیراز دستگیر شدند

خبرنگار ما درشیراز طی گزارشی اطلاع میدهد چند روز قبل ۶ نفر از زنان جیب‌بر وسارق باسابقه تهران كه برای سرقت و جیب‌بری‌بشیراز آمده بودند بوسیله ماموربن آگاهی شهرستان دستگیر شدند و تحویل شهربانی گردیدندزنان‌سارق در بازجوئی خود را شوكت خیری ـشاه‌پسند افشار ـهاجر افشار ـگلی گله‌پور ـنازلی وسارا معرفی كردند و ضمن بازرسی اطاقی كه سارقین دریكی از خانه های شیراز اجاره كرده بودند مقدار زیادی اموال مسروقه از قبیل لباس و روغن وغیره كشف شد در عكس بالا زنان جیب‌بر درزندان شهربانی دیده میشوند .

آشنائی با زندگی سربازان

خبرنگار ما در سبزوار مینویسد چند روز قبل عده‌ای از اهالی سبزوار برای آشنائی با وضع زندگی برادران سرباز خود از پادگان نظامی لشگر این شهرستان بازدید كردند و سربازان مردم را با سلاحهای جدید آشنا كردند در عكس بالا یكی ازسربازان پادگان تفنك جدیدی را بمردم نشان میدهد

جنازهٔ بی‌سر

۷نفر باتهام این قتل بازداشت شدند

خبرنگارما در كردكوی مینویسد چند روز قبل ماموربن ژاندارمری كردكوی جنازه‌شخصی راكه سراو سیله آلت‌برنده‌ای بریده‌شده‌بود كشف كردند .

پس‌از تحقیقات كامل در اطراف این‌واقعه معلوم شدكه جنازه متعلق بشخصی بنام‌ذبیح كثیری اهل‌قریه «چهاردی» ازتوابع كردكوی میباشد كه‌بوسیله عده‌ای بقتل‌رسیده است‌ماموربن ژاندارمری ۷نفرباسامی اكبریوسفی ـ قنبر یوسفی ـ اصغررستمخانی ـحاتم یوسفی ـجعفرعلی‌گل وعلی‌علی‌گل وسیدقدیر بنی‌فاطمی راباتهام قتل ذبیح بازداشت كردند وپرونده این امر دردادسرای شهرستان گرگان تحت‌تعقیب قرار گرفت .

خبرنگاران اطلاعات در خاورمیانه گزارش میدهند

از خبرنگارما درلندن

رویه‌دولت انگلستان درباره‌سیاست‌خارجی

آیا ازچین‌کمونیست باید طرفداری شود ؟ ـ سیاست محافظه‌کاران درباره توازن قوا

انتتاح دوره قانونگزاری جدید پارلمان انگلستان و ایرادنطق ملکه که عبارت از سیاست دولت میباشد اکنون در دومجلس‌پارلمان انگلیس نمایندگان بشور و مذاکره در باره رئوس مسائل برنامه دولت مشغول گردیده‌اند . معمولا هرروز رابشور وبحث درباب یك موضوع بخصوص اختصاص میدهند . روز اول قاعدتا نمایندگان مجلس عامه پارلمان مایلند شمه‌ای اززبان‌نخست وزیر بشنوند وامسال علاقه زیاد بامید حفظ صلح‌جهان و مزایائی که برسفرآقای مکمیلان به ملل متحد مترتب بود مشهود گردید. آقای مك‌میلان قادر نبود به همان اندازه که‌میل داشت‌اظهارامیدواری نماید. وی گفت که کاراحمقانه‌ای است شخص کتمان نماید که‌اوضاع بین‌المللی از آغاز سال قبل‌باینطرف ازبدبدتر نشده باشد و شرح دادکه باتمام سعی و مجاهدت موفق‌نگردید تفرقه‌ای راکه میان بلوك شوروی و اتحادیه غرب وجود داشت مرتفع سازد . لکن نخست‌وزیر انگلیس امیدوار بودکه اگر مذاکرات بین طرفین درگیرد وضع از این‌وخیم‌تر نشود. اشکالی که ظاهراشخص نخست‌وزیر ووزیر خارجه انگلستان لردهیوم هردوحین ملاقات بارهبر جماهیر شوروی دیده‌اند آن است که نمیدانند آقای خروشچف تاچه‌اندازه از صمیم قلب مایل‌بعملی‌شدن خلع سلاح‌بین‌الملل میباشد .

لردهیوم در مجلس اعیان‌انگلیس گفت که‌واقعا نمیداند آیاخروشچف صرفا میل دارد هنوز درباره خلع سلاح‌حرف بزند یامایل باقدامی می باشد .لردهیوم گفت که هیچ‌دولتی در انگلستان حاضر بمذاکره در یك کمیسیون خلع‌سلاح نیست مگر آنکه ختم داشته باشدکه این قبیل مذاکرات بموقعیت کشور لطمه‌ای نمیزند. برای رفع‌اشکالات جهان باید توازن قواطوری‌حفظ‌شود که‌درآن هیچ‌طرفی نتواند بگوید که بردبااوبوده است. بلکه ظفررا از آن صلح‌بشمرد.

وزیر امور خارجه انگلستان در نطق خویش اظهار داشت که‌بنظر وی طرز برخورد روسهادر سازمان ملل متحد وطرزی که روسها دول کوچك وبیطرف رابا حربه ارعاب واخافه تهدید نمودند چندان خوب نبود. این قبیل کشورها بهیچوجه رویه روسهارا درطرز بکاربردن حق‌وتونپسندیدند.

آقای مك‌میلان در مجلس عامه پارلمان احساس نمود که ملاقات عده زیادی ازرهبران دول درسازمان ملل متحد ـ برای جمعی من‌جمله شخص خود وی تجربه مغتنمی بود برای شخص وی بسیار مایه مسرت وخوشوقتی بود که نمایندگان این همه کشورهائی راکه انگلستان برای حصول استقلال به‌آنها کمك نموده بود از نزدیك میدید.

دوسخنگوی مهم حزب کارگر در مجلسین پارلمان که درباره‌برنامه دولت محافظه‌کاران صحبت کردند لرد اتلی‌وآقای‌هیوگیتسکل بودند . لرداتلی در مجلس اعیان‌ضمن‌نطقی استفسار نمودکه آیا علت رویه آقای خروشچف رادر سازمان ملل متحد باید ترس از تفوق احتمالی مائوتسه تونك دربلوك شوروی دانست ؟بنظر وی شکی نبود که هرگونه مذاکراتی درباره خلع سلاح روی دهد باید باحضور چینی هاباشد . چینی‌ها چون‌مشغول‌توسعه عمران و اجرای برنامه‌های عظیم ساختمانی درکشور خود میباشند لذا احتمال نمیرود که جنك راقبول کنند .

آقای گیتسکل در نطق خویش گفت که انگلستان باید باسرع اوقات ممکنه موضوع‌عضویت‌کشور چین کمونیست را در سازمان ملل متحد مطرح سازد، و هدف انگلستان باید تقویت نفوذ کلام و اختیارات ملل متحد بعنوان سازمان بیطرفی برای حفظ نظم جهان‌باشد

اطعام نوانخانه ازطرف شیروخورشید سرخ بندر پهلوی

بنا به دستور آقای ابراهیم مرز آراء مدیر عامل جمعیت شیرو خورشید سرخ بندر پهلوی به میمنت مقدم‌والاحضرت شاهپور رضا پهلوی بمدت سه شب ضیافتهائی با شرکت پانصد نفر از مستمندان شهر ترتیب داده شد ضمنا نوانخانه شهر نیز مورد اطعام شیرو خورشید سرخ‌واقع گردید .

آگهی برای اطلاع نانوایان تهران

از تاریخ اول آذر ماه ۱۳۳۹ حواله سهمیه نانوایان در مقابل ارائه کارت بنام متصدیان نانوائی صادر و تسلیم خواهد شد وکالتنامه هائی که قبلا متصدیان نانوائی برای دریافت سهمیه به اشخاص داده و بدایره صدور حواله تسلیم شده از درجه اعتبار ساقط است .

آ ـ ۳۰۶۱۸ مدیر کل غله و نان

وسایر فروشگاههای معتبر تهران و شهرستانها

آ ـ ۳۰۴۷۰

درکف فراوان شامپوگلمو

هزاران زیبائی ولطافت نهفته است

شامپوگلمو موها را تمیزو درخشان میکند . زردهٔ تخم مرغ ، کلسترین‌پیستین ولسیتین وسایر مواد مقوی که درگلمو بکار رفته رشد موی شما را بیشتر وآنرا لطیف وخوشبو میسازد .

شامپوگلمو حاوی زردهٔ تخم مرغ تازه
مطمئن‌ترین وسیلهٔ شستشوی موی سر
ثمرهٔ تخصص وتجربهٔ شصت وچهارسالهٔ کمپانی معظم شوارتسکف آلمان

آ ـ ۳۰۵۷۸

STRICK & ELLERMAN LINE

خط کشتیرانی استریك والرمن

حالت‌کشتیهای استریك والرمن دربنادر ایران درتاریخ ۱۰ر۱۱ر۱۹۶۰

نام بندر	نام‌کشتی	تاریخ ورود تقریبی	تاریخ پهلوگرفتن‌وحرکت
بندرعباس	سیتی‌اف‌الی	درحدود ۲۶ نوامبر	برای تخلیه به‌بندر میرسد
بوشهر	بلوچستان	درحدود ۲۲نوامبر	برای تخلیه به‌بندر میرسد
	کلن‌موری	درحدود اول دسامبر	» » » »
بندرشاهپور	رجستان	درحدود ۲۰ نوامبر	برای تخلیه به‌بندر میرسد
	خوزستان	درحدود ۲۱نوامبر	» » » »
	بلوچستان	درحدود ۲۶ نوامبر	» » » »
خرمشهر	تبرستان	(برای بارگیری)درحدود اواسط نوامبر	برای لیورپول و اون‌موت و لندن بارگیری میکند
	خوزستان	(برای‌بارگیری) درحدودماه نوامبر یادسامبر	برای بارگیری اون‌موت و لیورپول ولندن
	گلستان	(برای‌تخلیه) درتاریخ ۲۹ اکتبررسیده	ودرتاریخ ۶نوامبر پهلو میگیرد
	شهرستان	درحدود ۱۲ نوامبر	برای تخلیه به‌بندر میرسد
	رجستان	درحدود ۱۴ نوامبر	» » » »
	سیتی‌اف‌کراچی	درحدود ۱۶ نوامبر	» » » »
	کلن‌موری	درحدود ۱۲دسامبر	» » » »
	بلوچستان	درحدود ۳ دسامبر	» » » »

برای سایر مشخصات بآدرس زیر مراجعه فرمائید
فرانك س استریك و شرکاء (بصره) محدود
دربصره و بغداد و خرمشهر

لوا

شیشه‌های مرمریت در ۲۰ رنگ بدیع

نمای خیره‌کننده‌ای برای ساختمان‌های مدرن

«شیشه‌های مرمریت»

در رنگهای دل‌انگیز و اندازه‌های مختلف برازنده‌ترین حمام، رودشوئی، پیش‌بخاریهای منزل شما...

برای شناسائی انواع شیشه‌های مرمریت به شرکت سهامی لوا: نماینده شیشه بلژیکی: خیابان بوذرجمهری سرای رزی تلفن ۵۴۲۴۵ مراجعه فرمائید

آ-۳۰۵۳۶

مقام نخست‌وزیری

رونوشت وزارت محترم کشور - رونوشت تیمسار معظم سپهبد هزیزی فرمانده ژاندارمری کل کشور - رونوشت فرماندهی محترم ژاندارمری استان دوم - رونوشت فرماندهی محترم هنك ژاندارمری گرگان - رونوشت اداره محترم روزنامه اطلاعات - رونوشت‌نمایندگی محترم روزنامه اطلاعات در کرد کوی . ازبدو ورود سرکار گروهبان علیرضا دولت آبادی بتصدی پاسگاه ژاندارمری کردکوی وضع پاسگاه ژاندارمری این منطقه سرو صورتی گرفته و سرقتهائی که در قراءتابعه کرد کوی رخ داده باجدیت ایشان کشف واموال مسروقه به صاحبان آن مسترد و همچنین در امنیت این منطقه کاملا سعی و پیوسته دررفاهیت وامنیت اهالی ، این منطقه می باشد حتی سرقت اخیری که در قریه (بالاجاده) از قراء تابعه کردکوی چندی قبل رخ داده با این که سارقین اموال مسروقه را بیکی از دهات مجاور دیگر برده‌اند ولی با درایت و کفایت نامبرده اجناس مسروقه در مدت کوتاهی کشف و به صاحبش تحویل . ما امضاء کنندگان ذیل به نمایندگی از طرف اهالی این‌بخش از زحمات و فعالیت مشارالیه اظهار قدردانی و تشکر نموده واز مقامات بالا تقاضای تشویق و تقدیر این شخص را داریم .

حاجی موسی مسلمی - شمس الدین دبیر کاظمی - حاجی سید مصطفی حسینی - مسلم کشیری - سید مجتبی حسینی - حاجی سید وجیه موسوی - نصراله مسلمی - محمد علی مسلمی - سید قاسم بنی عقیل - حسن مقدم و بامضای عده‌ای دیگر آ-۳۰۴۸۸

شهردار محترم تهران

محترما به عرض عالی می رساند اینجانبان جمعیت حاضر به نمایندگی از طرف قریب دو هزار نفر کسبه تره‌بار و میوه فروش تهران اولا راجع به نرخهائی که برای اجناس تعیین فرموده‌اند بی اندازه از اقدامات حضرت مستطاب عالی تشکر و قدردانی می نمائیم ولی راجع به سودی که برای کسبه جزء یعنی طبقه زحمت کش که‌در شبانه روز ۱۸ ساعت مشغول فعالیت و زحمت می باشند تا لقمه نانی برای عائله خود تهیه و امرار معاش کنند بسیار کم است چون اجناس تره بار پرحجم وکم قیمت می باشد لذا کرایه و عوارض آن زیاد واز طرفی مقداری تابحال بار فروشها اقدامی ننموده و کمافی السابق اجناس را که مقداری از آن بار فروشها اقدامی ننموده و کمافی السابق اجناس را که مقداری خوب و مابقی خراب است بنام درجه ۱ بما می فروشند در نتیجه بازرسان محترم بمغازه ها مراجعه نموده و اجناسی را که طبق فاکتور درجه یك خریداری شده درجه ۲ حساب می کنند و صاحب مغازه بیچاره را با گرفتن جریمه های سنگین از هستی ساقط و یا روانه زندان می کنند لذا استدعای عاجزانه ما جمعیت از مقام محترم این است که بعرایض ما رسیدگی شده و موضوع درجه بندی‌در میدان معلوم شود .

آ-۲۶۹۸۷ جمعیت میوه فروشان سی متری و چهار راه حشمت‌الدوله

منتظرید که ما بگوئیم

یک مو نباید از سر کسی کم شود

مربوط به‌چیست ؟

لطفا شما بفرمائید

یك من طلای ناب

و ۵۰ قالیچه ترکمنی

جایزه بگیرید

مورد مصرف پوشاک دارد ☐

یا

مورد مصرف خوراکی دارد ☐

یا

مورد مصرف شستشو دارد ☐

نام و نام فامیل .....

نشانی .....

حل معمای یك‌مو نباید ازسرکسی کم‌شود یك‌من طلای ناب ۱۸عیار باضمانت بانکی و ۵۰ قالیچه نفیس ترکمنی جایزه دارد . این جوائز ممتاز بحکم قرعه‌بکسانی داده میشودکه دراین باره اظهارنظر صحیح بنمایند وبرای‌ما بنویسندکه مربوط به‌چیست وچه مورد مصرفی دارد .

دراین صفحه همانطور که ملاحظه میکنید کلید حل معمارا بدست شما داده و سه‌مورد مصرف برای آن ذکرکرده‌ایم و شما برای آنکه پاسخ صحیح بدهید به تشخیص خود درمقابل یکی‌از سئوالها باید علامت (+) بگذارید وکادر نقطه‌چین‌شده را از روزنامه جداکنید وبنشانی (سازمان فاکوپا) تهران - خیابان نادری - کوی گوهرشاد - شماره ۲۶) بفرستید .

توجه فرمائید که فقط باید درمقابل یکی‌از سئوالها علامت باضافه بگذارید کسانیکه بیش‌از یك علامت بگذارند درقرعه‌کشی مسابقه شرکت داده نمیشوند

فرصت برای شرکت دراین مسابقه بزرك فقط تا ۲۵آبانماه ۱۳۳۹ میباشد .

شرکت دراین مسابقه نه‌تنها هوش واستعداد شما راصیقل میدهد بلکه‌امکان‌آنرا برای شما بوجود می‌آوردکه برنده یك‌من طلای‌ناب یاجوائز نفیس دیگر باشید .

سازمان فاکوپا

آگهی فروش

شرکت ملی نفت ایران مقدار ۱۵۵ تن لاستیك روئی اسقاط باری و ۲۷ تن لاستیك توئی اسقاط باری و ۲۳ تن دوره لاستیك باری اسقاط که‌در انبار های این شرکت در کرمانشاه موجود است از طریق مزایده به فروش می رساند .

۱- پیشنهادات باید روی برگهای چاپی مخصوص که از طرف اداره کل تدارکات بازرگانی تهران و امور اداری کرمانشاه در اختیار علاقمندان قرار داده می شود تکمیل ودر پاکت سر بسته با قید جمله مزایده مربوطه تا ساعت ۱۲ روز سه شنبه ۸ آذر ماه ۱۳۳۹ در تهران و کرمانشاه به ادارات فوق‌الذکر تسلیم شود .

۲- پیشنهاد دهندگان می توانند قبل از تسلیم پیشنهادات خود اطلاعات لازمه را در تهران یا کرمانشاه از ادارات مربوطه شرکت‌کسب نمایند و همچنین اجناس مورد پیشنهاد را بازدید کنند .

۳- شرکت لاستیکهای اسقاط مزبور را نبریده بفروش میرساند

٤- شرکت‌دررد ویاقبول‌قسمتی‌ویا کلیه‌از پیشنهادات واصله‌مختار خواهد بود . ۱-۲ آ-۳۰۶۰۶ **شرکت ملی نفت ایران**

آگهی دعوت مجمع عمومی فوق‌العاده

مجمع عمومی فوق‌العاده صاحبان سهام شرکت‌سهامی آبیاری نائین در تاریخ بیست و نهم آذر ماه ۱۳۳۹ ساعت نه صبح د رمحل شرکت واقع‌در تهران بنگاه مستقل آبیاری تشکیل می‌شود ازدارندگان سهام‌ویا نمایندگان تام‌الاختیار صاحبان سهام بدینوسیله‌دعوت بعمل‌میاید که‌در تاریخ وساعت مقرره در جلسه حضور بهمرسانند .

دستور جلسه :

ازدیاد سرمایه شرکت .

آ-۲۶۹۹۷ **شرکت سهامی آبیاری نائین**

آگهی مناقصه شماره ۸ مورخ ۳۹٫۸٫۱٤

اداره کل غله و نان حمل مقدار ۵۵۰ تن غله از شاه آباد بانبار غله کرمانشاه را بمناقصه می گذارد پیشنهادات تا آخر وقت اداری روز ۳۹٫۹٫۱ قبول خواهد شد طالبین برای اطلاع از شرایط مناقصه بمحل اداره واقع در کاخ وزارت گمرکات مراجعه نمایند

آ-۳۰۵۰۰ **اداره کل غله‌ونان**

قدر دانی واظهار تشکر از فردی وظیفه شناس

بدین وسیله از طرز کار جدیت و فعالیت آقای فرج‌اله قاسمی شهر کردی مدیر شرکت گیتی نورد شهر کرد اهالی و ساکنین این منطقه کمال رضایت را دارند چون در دنیای مترقی واجتماعی امروز تشویق و تقدیر در روحیه و افکار افراد اثرات نیکوئی دارد این جانب وظیفه خود میدانم که از زحمات ایشان سپاسگزاری نموده توفیق‌نامبرده رادر راه خدمت بجامعه چهار محال بختیاری شهر کرد راز ایزد توانا مسئلت نموده و امیدوارم با افتتاح فعلی جاده صعب العبور گردنه رخ که شهر کرد چها رمحال و بختیاری را باستان دهم متصل می نماید فعالیت های خستگی ناپذیر مدیر نامبرده مورد توجه اولیاء امور قرار گیرد

نماینده روزنامه اطلاعات در شهر کرد **مهدی قلی فرهادیان**

آگهی مزایده

مقداری لوازم فرسوده و آهن آلات اسقاط بوزن تقریبی ۱۲۰ تن در انبار سازمان عملیات نفتی واقع در مبارك آباد بهشتی ری موجود می باشد که باوضع موجود ودر همان محل از طریق مزایده کتبی به فروش می رسد . داوطلبان می توانند قبل از تسلیم پیشنهاد اشیاء مورد بحث را در محل ملاحظه و برك مشخصات مربوط بمزایده را دریافت وطبق آن پیشنهادات خودراتا روز ۳۰ آبان ۱۳۳۹ تسلیم نمایند

هیئت تصفیه در رد یا قبول پیشنهاد های رسیده مختار است .

۱-۲ آ-۲۶۹۵۹ **هیئت تصفیه شرکت منحله کویر خوریان**

آگهی پرداخت بقیه سرمایه تعهدی وانتخاب بازرس شرکت سهامی بیمه البرز

طبق نامه مورخه ۳۹٫۸٫۱۸ باستناد صورتجلسه مجمع عمومی‌عادی وفوق العاده مورخه ۳۹٫٤٫۱۶ شرکت سهامی بیمه البرز شصت درصد بقیه سرمایه تعهدی شرکت پرداخت‌شده‌وبرابر اعلامیه مورخه ۳۹٫٤٫۱۶ ۶۰ درصد سرمایه تعهدی پرداخت شده ودر اختیار هیئت مدیره شرکت می باشد ماده ۱۷ اساسنامه بطریق زیر اصلاح شده - سرمایه شرکت پنجاه میلیون ریال است که بهزار سهم پنجاه هزار ریالی با نام که تمام آن تعهد و پرداخت شده است تقسیم می شود و آقای هادی اشتری بسمت بازرس شرکت برای مدت یکسال انتخاب گردیده است ومراتب طبق ماده ۲۰۰ قانون تجارت برای اطلاع عموم در روزنامه رسمی کشور شاهنشاهی ایران و یکی از جراید کثیر الانتشار یومیه تهران آگهی می شود .

رئیس اداره ثبت شرکت ها و علائم تجارتی و اختراعات -مهدی‌نراقی

آگهی مزایده

شرکت ملی نفت ایران سی هزار شیشه خالی که محتوی دارو های وارده از خارج بوده است و اکنون در انبار داروئی بهداری تهران می باشد از طریق مزایده به فروش می رساند . علاقمندان می توانند برای دریافت برگها وپاکتهای چاپی مخصوص پیشنهادات به اداره تدارکات بازرگانی خیابان شاه چهار راه دانشگاه مراجعه نمایند .

کلیه پیشنهادات باید بانضمام قبض سپرده در پاکتهای ممهور با قید (مزایده سی هزار شیشه خالی) تاآخر وقت اداری روز ۳۰ آذر ۱۳۳۹ به اداره تدارکات بازرگانی تهران تسلیم شود .

پیشنهاد دهندگان می توانند قبل از تسلیم پیشنهادات خودشیشه های خالی را در انبار داروئی بهداری تهران رویت نمایند .

شرکت در رد ویا قبول هر یك یا کلیه پیشنهادات واصله آزاد است . ۱-۲ آ-۳۰۶۰۸ **شرکت ملی نفت‌ایران**

ARIANA AFGHAN AIRLINES

کابل - فرانکفورت

باهواپیمای دت - عب

DC-6B

ازراه قندهار - تهران - دمشق - بیروت - آنکارا - پراگ

این بنگاه خط هوائی است که بافغانستان رفت‌وآمد نموده وتسهیلات زیرین‌را فراهم میکند

هواپیمای مجهز بدستگاه رادارکه پرفراز چو پرواز میکند

با سرویس درجه یك وسرویس جهانگردی

پرواز یکسره بدون تعویض هواپیما

فرانکفورت - کابل - فرانکفورت

کوتاهترین مدت مسافرت بین اروپا وافغانستان

نماینده کل

شرکت هواپیمائی آریانا

فرودگاه مهرآباد - تهران

نشانی تلگرافی - آف گرکو

دآریانا افغان هوائی شرکت

هواپیمای آریانا بادهای وسیع وبزرگ برای حمل بار

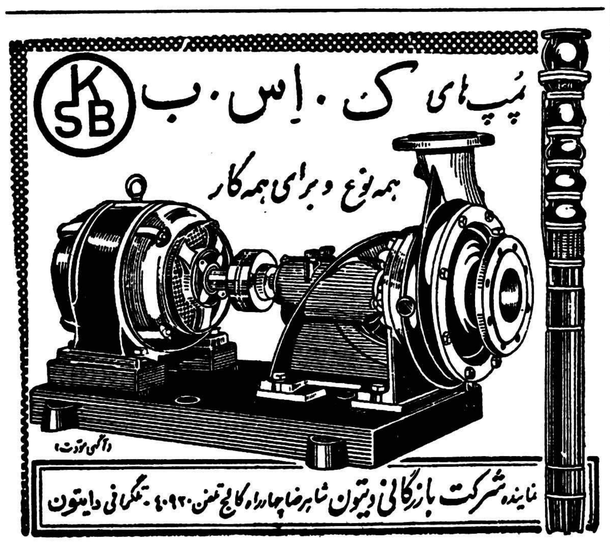

آ-۳۰۵۴۲

ورزشی

پیروزی والیبالیست‌های گارد شاهنشاهی وتاج

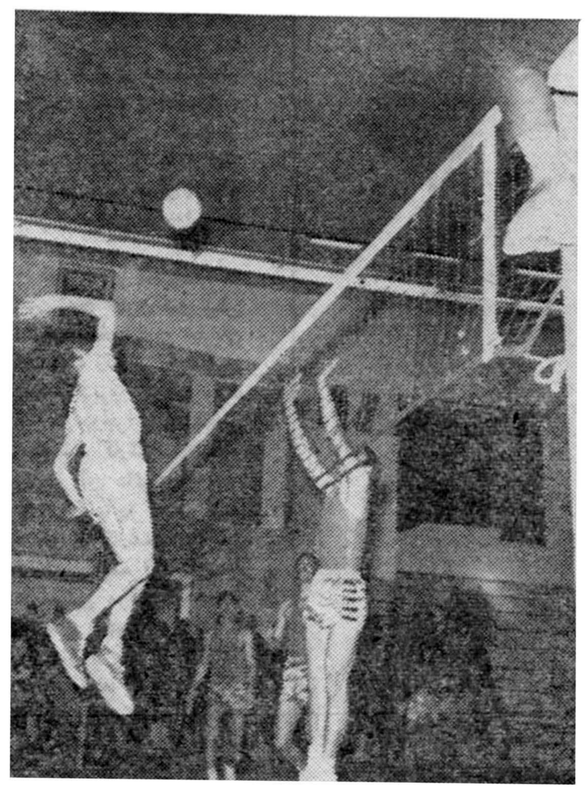

صحنه‌ای ازمسابقه‌والیبال تیمهای‌آبادان وگاردشاهنشاهی درسالن محمدرضاشاه پهلوی

تیم والیبال شرکتهای عامل نفت آبادان بدعوت باشگاه ورزشی تاج ، هفته گذشته بتهران واردشد . اولین مسابقه این تیم با تیم والیبال لشگر گارد شاهنشاهی در ساعت ۶ بعد از ظهر روز پنجشنبه درسالن محمد رضا شاه پهلوی انجام گردید . این مسابقه بداوری‌آقای آگهیان انجام گردید و در نتیجه سه‌بریك تیم گارد شاهنشاهی پیروز گردید . دومین مسابقه والیبال تیم شرکتهای عامل نفت آبادان باباشگاه تاج‌تهران بعد از ظهر روز جمعه در سالن محمد رضا شاه پهلوی‌بداوری آقای نعمتی انجام شد . تیم تاج سه بر هیچ تیم آبادان را شکست داد دیشب از طرف آقای سرهنك خسروانی رئیس سازمان ورزشی‌تاج کشور ضیافت مجللی بافتخار قهرمانان والیبال شرکتهای عامل نفت آبادان در شکوفه نو ترتیب داده شده بود . دراین ضیافت جمعی از شخصیت های ورزشی و روزنامه نگاران حضور داشتند و تاپاسی از نیمه شب گذشته پذیرائی گرمی از مدعوین بعمل آمد .

تیم والیبال آبادان امروز تهران را بقصد آبادان ترك کرد .

مسابقه کشتی آزاد ومدال طلا

فدراسیون کشتی کشور بمنظور تشویق و ترغیب قهرمانان کشتی کشور یك دوره مسابقه کشتی تشویقی آزادبین قهرمانان ترتیب داده‌است.

این مسابقه روز پنجشنبه دهم آذرماه سال جاری درسالن‌محمدرضا شاه پهلوی آغاز میگردد و عموم قهرمانان حق شرکت دراین مسابقه را دارند .

بقهرمانان اول این مسابقه مدال طلا و بنفرات دوم تاششم نیزجوائزی داده خواهد شد . شرائط شرکت درمسابقه‌مدال‌طلای‌فدراسیون‌دارابودن کارت آماتوری سال جدید ورزشی میباشد . قهرمانان شرکت کننده در مسابقه ساعت ۱۲ تایك بعد از ظهر روز مسابقه ، وزن کشتی‌خواهند شد.

اطلاعیه فدراسیون کشتی کشوردرمورد کارت آماتوری

امروز اطلاعیه زیرازطرف فدراسیون کشتی کشور جهت قهرمانان کشتی کشور وباشگاهها صادر گردید . چون‌درسال ورزشی جدید کلیه کارتهای آماتوری کشتی‌گیران بایستی تجدیدشود . خواهشمند است‌بکلیه قهرمانان وکشتی گیران‌باشگاه خودابلاغ‌فرمائیدکه برای‌دریافت کارت آماتوری خود ازاین تاریخ‌تا آخر آبان‌ماه‌سال‌جاری بادردست داشتن دوقطعه عکس‌و یك برك رونوشت شناسنامه بدفتر فدراسیون کشتی کشور مراجعه نمایند .از شرکت قهرمانان درمسابقات داخلی وخارجی درسال جدید ورزشی بدون‌دردست داشتن کارت آماتوری جلوگیری خواهد شد .

شعاع بر سپه پیروز شد

ساعت سه‌بعدازظهر روز جمعه مسابقه فوتبال دوستانه‌ای بین تیم های فوتبال باشگاههای سپه‌وشعاع درزمین شماره یك امجدیه‌زیرنظر فدراسیون فوتبال کشور انجام گردید ودر نتیجه تیم شعاع سه برهیچ برتیم سپه پیروز گردید.

اعلامیه باشگاه سپه

امروز از باشگاه ورزشی سپه‌طی نامه‌ای اطلاع‌داده شدکه‌اغلب‌شنیده میشود که وابستگی تیم فوتبال باشگاه سپه رابه‌بعضی از باشگاه‌های تهران میدهند . بدینوسیله اعلام میگردد که تیم فوتبال سپه به‌باشگاه ورزشی سپه تعلق داشته وبهیچیك از باشگاههای تهران بستگی ندارد.

عزیمت تیم فوتبال دارائی باصفهان

بنابدعوت باشگاه دارائی شهرستان اصفهان تیم فوتبال باشگاه دارائی تهران برای انجام دومسابقه‌دوستانه بشهرستان اصفهان عزیمت نمود.

کاروانهای اسکی دراماامزاده‌هاشم‌وکندوان

امروزازسازمان‌اسکی باشگاه‌تاج‌اطلاع‌داده‌شدکه روز جمعه کاروان بانوان اسکی باشگاه تاج بسرپرستی خانم چهره‌نگار برای بازی‌اسکی به ارتفاعات اماامزاده هاشم رفتند .

کاروان مردان

از سازمان اسکی باشگاه ورزشی تهران جوان و دارائی اطلاع‌داده‌شد که روز پنجشنبه ۱۹آبان کاروان اسکی باشگاه بسرپرستی آقای رضا بازرگان به‌اماامزاده هاشم رفتند چون در آنجا برف برای اسکی کافی‌نبود روز جمعه ۲۰آبان بسوی پیست‌های کندوان حرکت کردند در آنجابرف بحدکافی وجود داشت و کاروان اسکی مدت ۵ ساعت در روی پیست های کندوان اسکی کرد کاروان اسکی تهران جوان از این هفته بسرپرستی آقای قهرمانی به‌پیست‌های کندوان عزیمت خواهد کرد .

عزیمت تیمهای دوومیدانی و فوتبال به تبریز

بنابدعوت باشگاه تاج تبریز تیم دوومیدانی باشگاه تاج تهران بسرپرستی آقای روح‌اله رحمانی‌قهرمان پرش طول وسه‌گام کشور برای انجام یکدوره مسابقات دوستانه با تیم باشگاه تاج تبریز روز گذشته باقطار به‌تبریز عزیمت نمود.

ضمنا تیمهای فوتبال باشگاه راه آهن و دیهیم که برای انجام دومسابقه به‌تبریز دعوت شده بودند بسوی تبریز عزیمت نمودند.

خودکار قلم پارکر

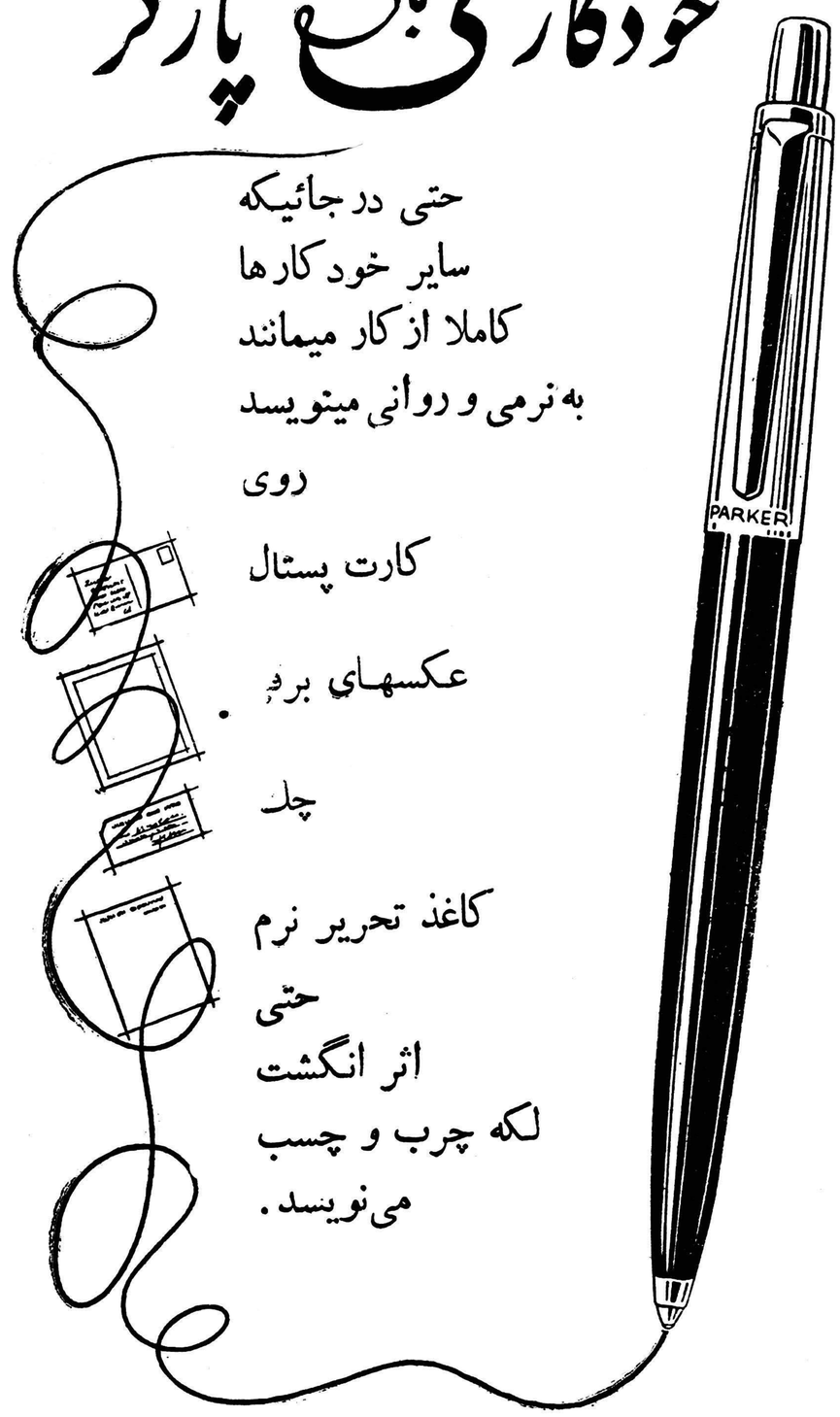

حتی در جائیکه
سایر خودکارها
کاملا از کار میمانند
به نرمی و روانی مینویسد
روی
کارت پستال
عکسهای براق
چك
کاغذ تحریر نرم
حتی
اثر انگشت
لکه چرب و چسب
می‌نویسد.

این امتیاز بعلت مرغوبیت جنس پارکر است

خودکار با این همه امتیاز درنظر اول گمی گرانتر بنظر میرسد ولی کاری راکه برای شما انجام میدهد در نظر بگیرید . نوك انحصاری‌تی-بال پارکربا ساختمان بی‌نظیر و خلل وفرج دار خود نرم نوشتن و ثابت نوشتن را تأمین میکند .

صندوقی که تنظیم میشود یا سطحی‌که روی‌آن نوشته میشود هر چه میخواهد باشد تی - بال پارکرمانندیك قهرمان کارمیکند . تی - بال بعلت مشخصات‌انحصاری خود به نرمی مینویسد . بریده نمی نویسد ، لیز نمی‌خورد و روی هر سطحی برخلاف سایر خودکارها از کار باز نمیماند . نوك خودکار پارکر دارای خلل و فرجی است‌که مرکب در آنها جریان یافته بدین ترتیب همیشه بمجرد تماس با کاغذ نرم و ثابت مینویسد .

Parker tBall Ballpoint

یکی از محصولات شرکت قلم پارکر

۱-۲۰۵۵۰

نوع منسوجات بستگی به جنس نخ آنها دارد

۱۵٪ * Toray TETORON ۳۵٪ نخ تابیده مخلوط رایون ویسکاس

بانهایت افتخار نخ تابیده شده (توری تترون ویسکاس رایون) را تقدیم‌میکنیم

این محصول جدید دارای مزایای زیرمیباشد :

- احتیاج به اتوکشیدن ندارد
- جمع نمیشود
- دوام فوق‌العاده دارد
- شکل خودرا ازدست نمیدهد
- بسادگی شسته میشود
- ضد بید وکیك میباشد

این نخ عالی بمقیاس انگلیسی زیر موجود است

۲ر۸۰ - ۲ر۶۶ - ۲ر۴۰ - ۲ر۳۰ - ۲ر۲۰

علامت کارخانه برای فیبر پولستر توسط TORAY بااجازه کارخانجات شیمیائی امپراطوری‌انگستان-محدود میباشد .

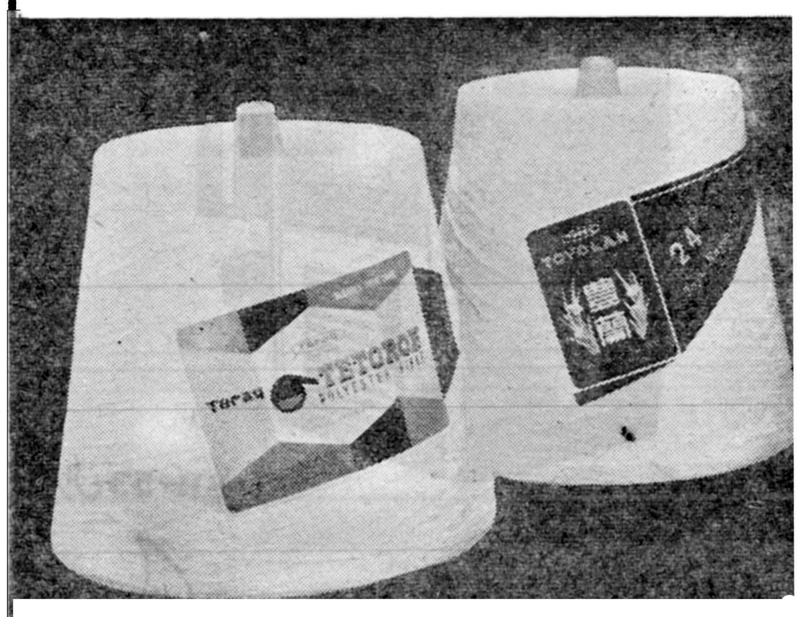

خاصیت عمده TOYOLAN دوام فوق‌العاده - سبکی و تمایل رنك پذیری آنرا یك محصول عالی ساخته‌است TOYOLAN بطورکلی برای لباس بانوان وآقایان - لباس زیر - دستکش کارگری- جوراب مردانه وغیره بکار میرود.

برای‌کسب اطلاعات بیشتر به آدرس زیرمکاتبه شود :

Liaison Representative, Toyo Rayon Co., Ltd.
4th Floor, Stephan Bldg., Rue Rio Solh, Beirut, Lebanon
P.O. Box 4458, Beirut

Cables: Toyorayon Beirut

بزرگترین سازنده فیبر مصنوعی درژاپن

Toray TOYO RAYON COMPANY, LTD

اداره مرکزی : Mitsui Bldg., Tokyo تلگرافی : TOYORAYON TOKYO
Osaka Office: Mitsui Bldg., Osaka تلگرافی : TOYORAYON OSAKA

پیشرفت وزنه‌برداری درمسجد سلیمان

درمسابقات تشویقی فدراسیون وزنه‌برداری کشور که در دو وزن درتهران انجام گردید وزنه‌برداران مسجد سلیمان امتیاز جالبی کسب کردند. سرپرست تیم وزنه برداری مسجد سلیمان آقای حیدری یکی از وزنه‌برداران باسابقه است که مدت دوسال تعلیم وزنه‌برداران شهرستان مسجد سلیمان را بعهده داشته است.

دراین مدت قهرمانان‌بااستعدادی مانند آقای امیری منگشتی عضوتیم ملی ایران راتمرین داده و بسرحد موفقیت رسانیده است.

وزنه‌برداران بااستعدادشهرستان مسجد سلیمان آتیه درخشانی رادر پیش دارند.

آگهی حصروراثت پرونده ۴۵-۲ر۲۹ مدنی

بانو فروغ گلسرخی به شناسنامه شماره ۳۶۵ دادخواستی بخواسته حصر وراثت تقدیم داشته و توضیح داده که مرحوم غلامحسین حاجی محمد علی بشناسنامه شماره ۱۳۷۵ درتاریخ ۲۶ر۳ر۱۳۳۹ درقریه حصارك کرج اقامتگاه دائمی خود فوت نموده وراث او عبارتند از متقاضیه عیال دائم متوفی و سه پسر عزیزالله حاجی محمد علی بشناسنامه شماره ۸۴ و نعمت‌الله حاجی محمد علی بشناسنامه شماره ۹۳۶ و رحمت‌الله حاجی محمد علی بشناسنامه شماره ۵۲ و سه دختر بنام زهرا حاجی محمد علی بشناسنامه شماره ۱۴ و فاطمه حاجی محمد علی بشناسنامه شماره ۵۸۷ و فهیمه حاجی محمد علی بشناسنامه شماره ۳۵ و بغیر از اشخاص مذکور وارث دیگری ندارد اینك با انجام تشریفات مقدماتی درخواست مزبور را در سه نوبت متوالی ماهی یکبار درروزنامه رسمی کشور شاهنشاهی و روزنامه اطلاعات آگهی مینماید تا هرکس اعتراض دارد و یاوصیت نامه ای از متوفی نزد او باشد از تاریخ نشر نخستین آگهی ظرف سه ماه بدادگاه تقدیم دارد والا گواهی صادر و هر وصیت نامه جز سری و رسمی که بعد از این موعد ابراز شود از درجه اعتبار ساقط و بلااثر خواهدبود . نوبت اول ۲۲ر۶ر۳۹ نوبت دوم ۲۲ر۷ر۳۹ نوبت سوم ۲۲ر۸ر۳۹

رئیس دادگاه بخش کرج - هاشم وخشور زاده

۱-۳ ت-۲۲۷۸۰

۱۰۰۰

یك کانال متروك دوهزاروپانصد ساله باردیگر بکارافتاد

این کانال باستانی‌که بهمت داریوش کبیر ساخته شده آب رودخانه دز را بده هزار هکتار مزارع نیشکر کاری در صدوبیست کیلومتری شمال اهواز میرساند

یك کانال متروك دوهزار وپانصد ساله که بهمت داریوش امپراتورایران احداث گردیده بار دیگر مورداستفاده قرار گرفت .

این کانال باستانی آب رودخانه دز را به ده هزار هکتار مزارع‌نیشکر کاری‌واقع در هفت تپه که دریکصد وبیست کیلومتری شمال شهر اهواز قرار دارد میرساند. نیشکر کاری از جمله طرحهای بزرك سازمان برنامه است که توسطر موسسه عمران خوزستان انجام میپذیرد .

سخنگوی سازمان برنامه در مورد چگونگی استفاده‌از این کانال‌بخبرنگار ما گفت :

کانال داریوش که طول آن‌اکنون سی کیلو متر است زمانی قسمتی از یك کانال ۸۰ کیلومتری بود که از رودخانه کرخه دربای پل آغاز میشد و تا حدود رودشاوا ادامه داشت . این کانال اکنون از سوی جنوب غربی کشتزارهای نیشکر می گذرد و کانال ۱۳ کیلومتری تازه‌ای که برای آبیاری مزارع نیشکراحداث شده‌است به آن میپیوندد و به‌این ترتیب قسمتی‌از آن مورداستفاده‌مجدد قرار میگیرد . با استفاده از این قسمت از کانال داریوش در حدود هفتاد و پنجهزار دلار از هزینه‌کانال کشی که برای اینکار لازم بودکاسته شده‌است . سخنگوی مذکور افزود: بهره برداری از این کانال قدیمی که‌اکنون پر از آب است در پائیز امسال که دوهزار هکتار اززمینهای مذکور زیر کشت نیشکر خواهد بود آغاز میگردد .

با این اقدام که بمنظور احیای نیشکر کاری درایران بمرحله اجراء درآمده‌است سالانه سی هزار تن شکر خالص تولید خواهد شد که برابر صدی دوازده مجموع واردات نیشکر سالانه ایران است .

محصول نیشکر در کارخانه و تصفیه خانه‌ای که‌در مرکز کشتزارهای نیشکر در دست‌ساختمان است‌تصفیه خواهد شد . این تصفیه خانه‌میتواند سالانه تانود هزار تن شکر را که صدی سی‌و شش مجموع واردات‌شکر سالانه کشور است تصفیه نماید .

بقیه‌ازصفحه ۱۱

میلر نویسنده نمایشنامه های جدی است و بر عکس‌مرلین مونرو به ستاره سکسی در هولیوود مشهور شده‌استو اکثرادر فیلمهای‌سبك‌شرکت کرده است . پس اززازدواج، ارتور میلر کوشش کرد همسر خودرا از محافل هالیوود دورکندو تااندازه‌ای بهدف خود نائل آمد و هردو تصمیم گرفتند در نیویورك ساکن شوند .

منتقدین سینمائی ازدواج سوم مرلین مونرو رانشان شکفته شدن ذوق هنری ستاره جوان هالیوود دانستند

در سال ۱۹۵۹ مرلین‌مونرو که خیلی نگران بنظر می

رسوائی جدید درعالم سینما

رسید پس از دوسال غیبت به هالیوود مراجعت کرد مرلین مونرو در حقیقت‌سال های ۵۸-۱۹۵۷ را از دست نداد بلکه در همین مدت در فیلم بعضی ها داغش را دوست دارند شرکت کرد که برای او پیروزی بزرگی را در برداشت .

میلر در مدتی که بامرلین مونرو بود کوشش نمود که ذوق هنری‌وروح روشنفکرانه راکه در ستاره جوان‌خاموش شده بود بیدار کند شوهر هنرمند مرلین مونرو دراین مدت کوشش نمود که‌او را از صورت یك ستاره کمدی به صورت یك ستاره جدی در آورد .

طفل موطلائی

اما کوشش آرتور میلر بجائی نرسید ومردم اکثرا میلر را در کنار یك طفل مو طلائی که نمیدانست حتی چگونه گام بردارد‌مشاهده می کردند مرلین مونرو در کنار میلر مانند کودکی بود و هرگز سخنی را قبل از مشورت با میلر بر زبان نمی راند .

این وضع بهمین نحو اداه ه‌داشت تا فیلمبرداری از «میلیاردر» آغاز گشت ایو مونتان هنر پیشه جوان سینمای فرانسه نقش مقابل مرلین مونرو را دراین‌فیلم بازی می کرد و از همان ابتدا شایعات جدائی میلر و مرلین مونرو کم و بیش به گوش می خورد اما فیلم برداری از فیلم‌میلیاردر به‌پایان رسید و ایومونتان رهسپار پاریس گشت و یکبار دیگر از نقطه نظر مردم سراسر جهان ازدواج میلر و مرلین مونرواستوار بود .

اما چندی نگذشت که این زوج هنری‌کم‌و بیش اطرافیان خودرا در جریان اختلافات زندگی خود قرار دادند ، دیروز که خبرجدائی این دو درجراید امریکائی درج شد کارشناسان‌هالیوود را بر آن داشت که علت جدائی آنها را کشف کنند عده‌ای از کارشناسان‌هالیوود بر این عقیده اند که میلر در مرلین مونرو شخصیت جدیدی بوجود آورده است که حتی از کنترل خود او خارج شده است عده‌ای دیگر براین عقیده اند که مرلین مونرو عاشق‌ایومونتان شده و مانند دختران خرد سال عشق او به حدی است که دیگر خود را باشوهرش خوشبخت حس نمیکند .

۱۰۰۰

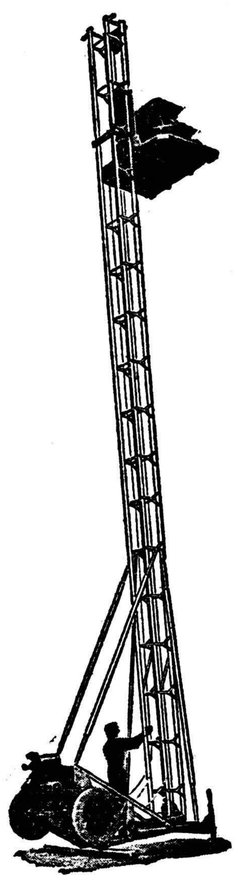

الواتور انگلیسی
از نیم‌تن تا سه تن
برای ارتفاع تا صدمتر
ش س - تهروپ
میدان فردوسی
تلفن ۴۲۲۸۲

دکتر شفاجو
متخصص امراض قلب وریه
از دانشگاه سویس وفرانسه
مجهز به دستگاه های رادیولژی - الکتروکاردیوگرام و غیره .
آدرس - خیابان شاه جنب کلوپ ارامنه تلفن ۶۴۱۸۹
۱-۴ آ-۳۶۸۱۷

۲-۴ آ-۲۹۰۴۶

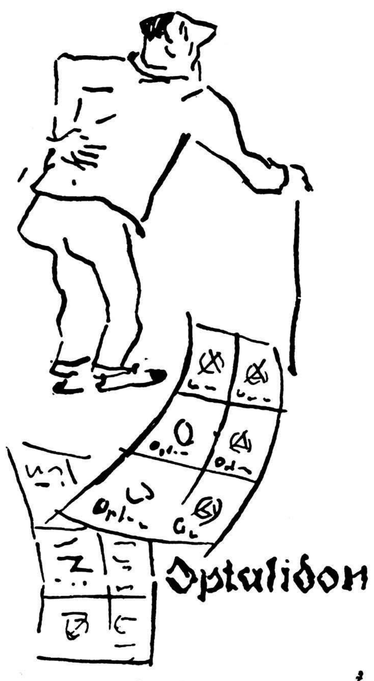

اُپطالیدون ساندوز «محصول سویس»

اُپطالیدون ساندوز را فقط درکاغذهای زرورقی‌که دارای علامت مخصوص ساندوز است خریداری فرمائید.
آ-۳۰۲۲۲

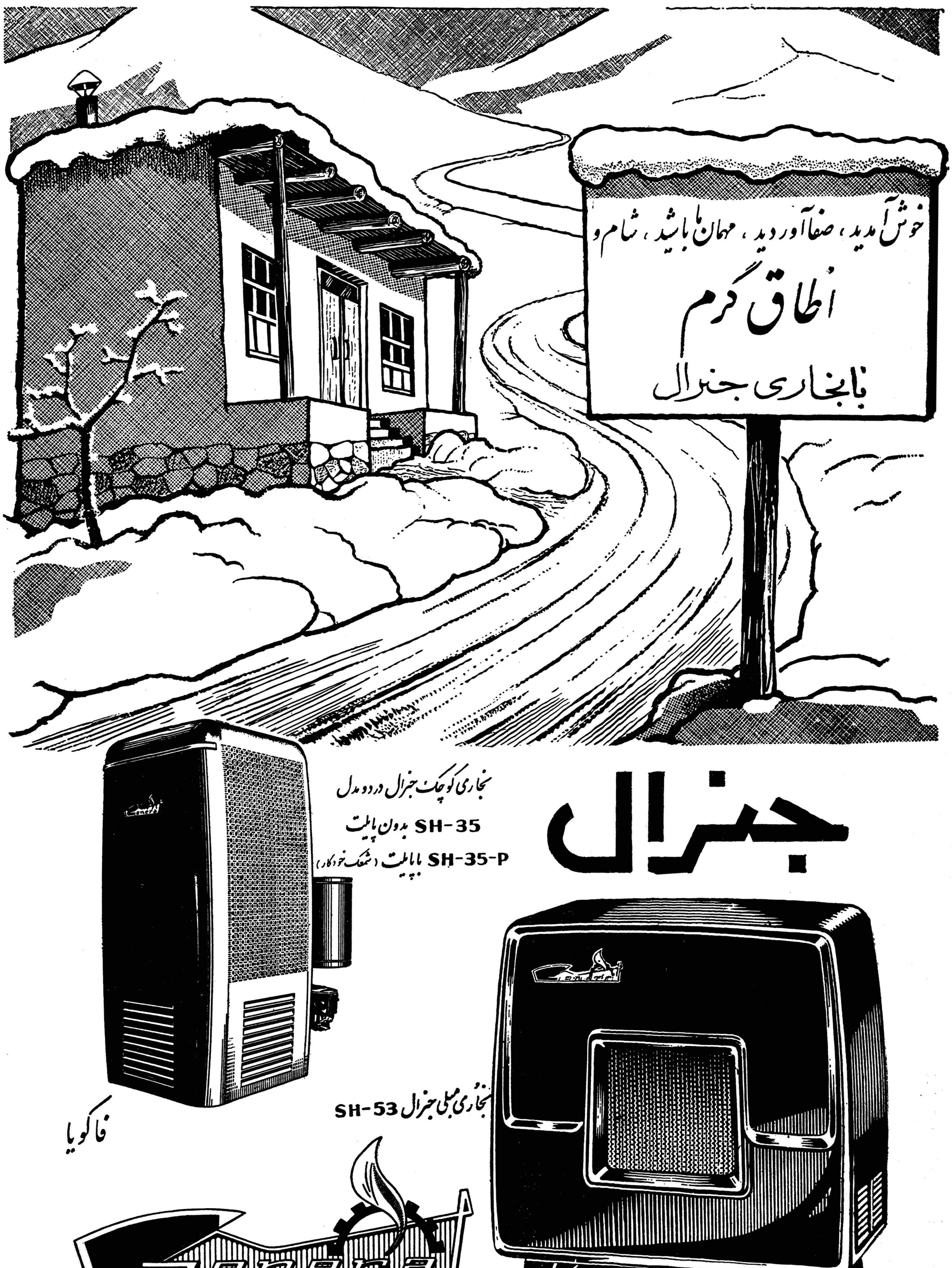

شرکت سهامی جنرال مکانیك - خیابان ویلا - خیابان اراك شماره ۳۶ تلفن ۴۵۴۰۸
آ-۳۰۵۹۲

نیازمندیها و آگهی‌های کوچک

استخدام میشود

یکنفر جوان

با ضامن معتبر و سپرده نقدی (در صورت امکان) برای فیلمبرداری (تعلیمات لازم داده خواهد شد) ویک مستخدم مرداستخدام‌میشود فردوسی اول چرچیل شماره ۲۵ خوشه

استخدام میشود

یکنفر متخصص بافندگی پارچه که‌از عهده اداره یك کارخانه بافندگی برآید برای کارکردن درخارج از تهران باحقوق مکفی استخدام میشود. واجدین شرایط باارسال سوابق کار خود باشرکت سهامی بازرگانی زرین سرای حافظ مکاتبه فرمایند. تلفن ۵۰۰۹۱ ۱-۶ آ-۳۶۷۸۱

شاگرد خیاط زنانه‌لازمست

دوشیزه یابانوئی که در پالتو وکت و دامن دوزی سررشته داشته باشد به خیاطخانه زنانه ماه قبل از ظهر ها مراجعه نمایند.

نشانی - چهارراه امیراکرم - اول خیابان چرچیل - شماره ۱۳ خیاطخانه ماه.

آ-۲۶۸۶۹ ۱-۲

هتل کارلتون

یك نفر رسپسیونیست باتجربه‌را که‌در هتلهای‌درجه یك‌کارکرده و بزبان انگلیسی آشنائی کامل‌داشته باشد استخدام می‌نماید داوطلبین همه‌روزه بدفترهتل واقع در خیابان ثریا نرسیده بچهارراه روز ولت مراجعه نمایند.

آ-۲۶۵۱۷ ۱-۳

آگهی‌استخدام

نمایندگی شرینك آلمان درایران بیك نفردکتر طب یادارو‌ساز که آشنائی بزبان انگلیسی‌داشته و خدمت‌نظام وظیفه راانجام داده باشد برای‌تمام وقت جهت مسافرت بشهرستانها وتبلیغات‌داروئی نیازمند است.

داوطلبان بین‌ساعت‌۱۲ تایك بعداز ظهر به‌شرکت‌فارابی‌بامسئولیت‌محدود واقع درخیابان امیر کبیر ساختمان صیرفی مراجعه نمایند.

آ-۲۶۶۸۱ ۱-۳

یکنفر شاگرد پادو لازم است

ناصر خسرو پاساژ مینوئی شماره ۶۹

آ-۲۶۹۰۵

دانشکده ادبیات شیراز

برای تدریس رشته جغرافیا احتیاج به یکنفر دانشیار دارد. داوطلبان میتوانند از تاریخ ۲۵ر۸ر۳۹ تاتاریخ ۲۵ر۹ر۳۹ با در دست داشتن مدارك لازم جهت ثبت نام در طهران به اداره کل تعلیمات عالیه و روابط فرهنگی و در شیراز بدفتر دانشکده ادبیات مراجعت فرمایند.

مدیر کل تعلیمات عالیه و اعزام دانشجو به خارجه
دکتر جلال کسائی
آ-۳۰۵۰۴

انتخاب معلم دستیار

دانشکده ادبیات دانشگاه تهران پنج تن معلم دستیار بشرح زیر انتخاب واستخدام مینماید:

۱- جامعه شناسی یك نفر
۲- مردم شناسی یك نفر
۳- دموگرافی یك نفر
۴- آمار یك نفر
۵- ر وشهای علوم اجتماعی یك‌نفر

داوطلبان میتوانند از تاریخ‌نشر این آگهی تا یکماه برای ثبت نام و تسلیم مدارك خود همه روزه بجز ایام تعطیل از ساعت ۸ تا ۱۲ صبح بدفتر دانشکده ادبیات‌واقع درخیابان شاهرضا محوطه دانشگاه مراجعه نمایند

رئیس دانشکده ادبیات
۲ - ۳۰۴۹۸

دوشیزه ماشین‌نویس فارسی فوری لازم است

ماشین نویس با تجربه که از عهده ماشین نویسی فارسی بخوبی برآید فوری لازم است ۰ از ساعت هشت صبح تا ساعت ۱۰ واز پنج تا ساعت هفت نشانی - تخت جمشید -خیابان وصال شیرازی - کاشی ۱۹۵ جنب دبیرستان بهشت شماره ۳

سیف آزاد - مدیر مجله ایران‌باستان

«آگهی استخدام کوتوله‌ها»

چند نفر کوتوله برای خدمت در تهران استخدام مینمائیم داوطلبین مشخصات کامل خود را با ذکرطول قد خود ضمیمه یك قطعه آخرین عکس خود به آدرس «تهران صندوق‌پستی شماره ۲۵۵» ارسال نمایند.

آ-۳۰۵۶۴

بفروش میرسد

مزایده فروش‌خانه

شرکت سهامی پنبه و نوغان دو دانك مشاع خانه پلاك شماره ۴فرعی از ۲۲۷ مجزی شده از یك فرعی از ۲۲۷ اصلی واقع در بخش ۹ عودلاجان خیابان چراغ‌برق کوچه امین‌دربار (محله عربها) ملکی خود را بدون‌امتیاز آب و برق که کل مساحت آن یکصد و شصت و یك متر مربع می‌باشد از طریق مزایده بفروش میرساند.

داوطلبان می‌توانند برای ملاحظه کروکی منزل و اخذ شرایط شرکت در مزایده باداره دفتر شرکت واقع‌در خیابان پهلوی جنب‌فروشگاه شهرداری مراجعه‌وپیشنهادخودرا‌منتهی‌تاآخر وقت اداری روز چهارشنبه شانزدهم آذرماه ۳۹بدفتر شرکت تسلیم نمایند.

مهندس ودادی
مدیر عامل‌شرکت‌سهامی‌پنبه‌ونوغان
آ-۳۰۳۸ ۱-۳

زمین مشجر فروشی درتجریش

متری ۱۵۰ تومان به بالا تلفن ۸۵۱۳۹۹.

آ-۲۵۷۸۷ ۱-۶

فروش لوازم خانه

نظر بمسافرت لوازم خانه‌ازهر قبیل بفروش میرسد طالبین بتلفون ۸۴۲۳۳ یانشانی ذیل‌مراجعه‌فرمایند نرسیده بباغ فردوس تجریش - بین ایستگاه همایونی -پسیان‌خانه ۳۳۹

آ-۲۶۵۰۳ ۱-۳

زمینی فروشی درشمیران

متری شصت تومان قطعات‌کوچك ۲۵۰متری‌شرق سلطنت آباددراختیار داریم.

لاله‌زار ۳۹۷۸۴ بنگاه کوشان
آ-۲۹۷۱۰ ۱-۵ ۱

مستغلات شخصی ساز

بر خیابان پهلوی دو نبش ۲۳۰ متر ۷۵۰ متر زیر بنا ۴ باب مغازه بزرك ده اطاق لوله کشی شوفاژ روکار سیمان آب ساب با سرویس برق تلفن آب گرم بعلت مسافرت به قیمت مناسب بفروش میرسد. شاهرضا رو بروی سینما رویال آژانس رایت تلفن ۳۱۸۵۳ - ۳۲۹۷۱

آ-۲۶۸۷۵ ۱-۵

خانه های ارزان قیمت در تهران پارس

تعدادی خانه نو ساز ارزان قیمت مدرن مشتمل بر سه الی ۷ اطاق از ۲۲۵ تا ۳۵۰ متر مساحت با لوله‌کشی آب سردو گرم و برقو حمام و وان در تهران پارس بنا و با شرایط‌سهل و مساعد بنقد و اقساط در دسترس خریداران محترم گذارده شده‌طالبین برای مشاهده به دفتر ساختمان در تهران پارس پشت کارخانه ماشین سازی خیابان مینو دست چپ خیابان نادر قطعه شماره ۲۷ یابه تلفن شماره ۹۱۱۸۱۵ مراجعه واطلاعات لازم را کسب فرمایند.

آ-۲۶۹۰۷ ۱-۲

یك باغچه مشجر با

ساختمان قدیمی و برق بمساحت تقریبی یکهزار متر مربع واقع در امیریه - انصاری پلاك ۸۷ و ۸۹ به فروش میرسد طالبین بدون واسطه به تلفن ۲۰۷۸۵ یا به‌محل نامبرده‌مراجعه فرمایند.

آ-۳۰۶۲۰ ۱-۲

یك موتور دیزل

جوش گازوئیلی چهار صد ولتی بارزانترین قیمت بفروش میرسد واقع در، دروازه دولت خیابان خاقانی گاراژ گستی مراجعه فرمائید.

آ-۲۶۹۶۵

خانه مدرن ویلائی

بمساحت ۳۰۰ متر ۱۹۰ متر زیر بنا یك طبقه ۵ اطاق هال حمام با دیوترم‌وچاه و آب انبار ،باالکتروپمپ واقع در دو راهی قلهك خیابان تورج کاشی ۸۳ بقیمت ۱۲۰ هزار تومان نقدا بفروش میرسد صبحها از ساعت ۸ر الی ۱۲ با تلفن ۲۵۹۸۷ مذاکره نمائید.

آ-۲۶۶۱۷ ۱-۳

واگذار میشود

یکباب مغازه در محل مناسب

بواسطه تغییر شغل واگذارمیشود سه راه دانشکده پلیس جاده شمیران آرایشگاه ماه کسانیکه باین شغل علاقه دارند محل خوبی است.

آ-۲۶۹۷۳

واگذار میشود یکباب مغازه در خیابان ناصرخسرو واگذار میشود به‌تلفن ۵۰۵۳۳ مراجعه‌شود

آ- ۲۶۹۴۵

مستغلات

بنگاه‌کوشان ۳۹۷۸۴

برای معاملات املاك - پول

آ-۲۹۷۰۶ ۱-۳۰

نقشه ساختمان

در شرکت‌ساختمانی فرازنوخیابان منوچهری‌پاساژساعتچی تلفن۳۰۲۶۰۱ تهیه میشود.

آ-۲۶۵۲۳ ۱-۱۲

تهران‌پارس -نارمك-تهران‌نو نیروی‌هوائی - وحیدیه

برای خرید و فروش نقد و اقساط زمین و خانه وهرگونه معاوضه به بازرگانی امینی

اول سی‌متری نارمك
تلفن ۹۱۰۰۹۰ مراجعه‌فرمائید
آ-۲۶۷۱۹ ۱-۲۶

خانه رهن تصرف

خانه در خیابان‌روز ولت سیصد متر دو مرتبه شش اطاق تلفن آب - گاراژ به مبلغ هفتاد و پنجهزارتومان تصرف داده میشود لاله زار ۳۹۷۸۴
بنگاه کوشان

آ-۳۰۴۵۰ ۱-۲

اجاره داده میشود

اجاره یافروش

یك رستوران (کاباره -دانسینك) مجهز با کلیه وسائل و سرویس لوکس درجه یك واقع در خیابان‌وصال شیرازی آماده برای فروش یا اجاره می‌باشد تلفن شماره ۳۱۸۶۶ صبح از ساعت ۹ تا ۱۲ مراجعه فرمائید.

آ-۲۶۸۸۷ ۱-۳

یکباب خانه نوساز

بمساحت ۱۱۰۰ متربا۵ اطاقو کلیه لوازم در تجریش خیابان زعفرانیه‌اجاره داده میشود تلفن شماره ۴۵۷۳۳

آ-۲۸۳۹ ۱-۲

یك اطاق

باکلیه وسایل و لوازم کافی و آشپزخانه بزرك مجزا مبله و یا بدون مبله در خیابان شمیران چهار راه قصر خیابان کوروش -شماره ۴۴ اجاره داده می‌شود.

آ-۲۶۹۳۵

قابل توجه وزارتخانه‌ها و ادارات و شرکتها و بانکها و بنگاه های دولتی و ملی

شش دستگاه آپارتمان نوساز مدرن که هر دستگاه شامل چهار اطاق بزرگ و یك هال باسرویس کامل می باشد مرتبط بهم در خیابان اسکندری شمالی بین جاده کرج‌و خیابان‌ساسان یکجا و یا دستگاه های منفرد اجاره داده میشود طالبین به بنگاه صفائی مقابل عمارت مزبور مراجعه فرمایند.

آ-۲۶۹۳۱

اجاره

ساختمان ویلائی دارای پنج اطاق‌و دو هال و حمام با لوازم فرنگی گرم‌شو و توالت علیحده و آشپزخانه ودوپمپ و یکهزار متر فضا و استخر باجاره واگذار میشود تلفن ۶۳۶۷۸ مراجعه فرمایند.

آ-۲۶۹۷۱

اجاره داده میشود

یکدستگاه ساختمان ۶ طبقه مدرن و مجهز بهترین نقطه نزدیك شاهرضا دارای ۵۰ اطاق طالبین از ساعت ۷ الی ۹ صبح با تلفن ۴۶۴۵۹ مذاکره فرمایند.

آ-۲۶۸۲۱ ۱-۳

یکدستگاه خانه مدرن

و مجهز بکلیه وسایل آسایش دارای دوازده اطاق در خیابان شاه باجاره واگذار میشود بتلفن ۴۵۵۴۷ مراجعه فرمایند

آ-۲۶۹۹۳ ۱-۳

خانه‌ای دارای ۱۴ اطاق

روبروی پمپ بنزین شاهرضا خیابان‌سزاوارکاشی ۹۳باکلیه لوازم باجاره واگذارمیشود تلفن ۸۳۴۲۹

آ-۲۶۶۹۹ ۱-۳

آپارتمان اجاره

سه‌اطاق .وان دوترم .وسایر لوازم مدرن پانصد تاپانصد و پنجاه تومان انتهای روزولت مقابل دانشگاه نظامی ۵الی ۹ بعدازظهر باتلفن ۳۰۳۰۶۰ مذاکره شود.

آ-۱۶۶۳۳ ۱- ۳

یك ساختمان بسیارلوکس

در شمال تصفیه خانه آب تهران (امیرآباد بالا) بمساحت سیصد متر مربع با آب و برق و تلفن. طبقه اول سه اطاق و هال بزرك و طبقه دوم‌پنج اطاق و هال بزرك با کلیه لوازم‌مربوطه بعلاوه چهار مغازه باشرایط بسیار مناسبی بطور جداگانه یایك جاباجاره واگذار میگردد شماره تلفن ۸۲۲۷۴۹

آ-۲۶۸۳۷ ۱-۵

احتیاجات زندگی

رستوران ژاله مخصوص خانواده ها است دارای چلوکباب مطبوع وسایر اغذیه متنوع و لذیذ ایرانی و فرنگی اول لاله‌زار نو جنب سینما متروپل تلفن ۳۴۳۳۱ ناهار کامل ۵۵ ریال

قابل‌توجه شهرستانها

بهترین صندلی لهستانی از نوع جنگلی از قرار هردست ۱۱۵۰ ریال وشرایط .مناسب‌فروخته میشود با ما مکاتبه کنید تهران -میدان فوزیه خیابان اقبال کارخانه صندلی سازی وکی تلفن ۳۲۴۰۷

آ-۲۶۷۴۵ ۱-۳

سرویس تعمیر تلویزیون امرسون
تحت نظر مهندسین مجرب و تحصیل کرده
هرگاه آماده خدمت شماست تلفن ۴۳۵۱۸
نماینده انحصاری تلویزیون و تهویه:
امرسون
شرکت سهامی پارس ماشین تلفن ۲۲۲۹۱

آ-۲۹۶۷۲ ۱۰-۴

آموزشگاههای فنی

تعلیم صحیح رانندگی هنرکده فنی بزرگترین آموزشگاه رانندگی ومکانیکی درخاورمیانه

رانندگی را باآخرین متد علمی‌به شما می‌آموزد و تاگرفتن گواهی‌نامه رسمی بشما تعلیم میدهد.

هنرکده فنی بهارستان روبروی چاپخانه مجلس تلفن۳۸۰۴۶

آ-۲۸۸۹۴ ۱-۲۶

کلاس‌دفترداری‌دوبل

ازکلیه شاگردانی که جهت شرکت در کلاس حسابداری و دفترداری دوبل نام‌نویسی کرده‌اند خواهشمند است امروز ساعت ۷ بعد از ظهر برای شرکت در کلاس حاضرشوند.

کاخ دانش
نادری -نرسیده بچهارراه اسلامبول

نقشه‌برداری

دوره جدید کلاس نقشه‌برداری با استفاده از کاملترین وسایل و جدید ترین دوربین های لازمه از روز دوم آذرماه زیر نظر استادان دانشمند تشکیل میشود شرکت ها و موسسات بزرك فقط فارغ‌التحصیلان کاخ‌دانش را استخدام میکنند.

کاخ دانش
نادری -نرسیده بچهارراه اسلامبول

کلاس نقشه‌کشی

دوره جدید نقشه کشی از پنجم‌آذر ماه زیر نظر استادان دانشمند تشکیل میشود. شرکت ها و موسسات بزرك فقط فارغ‌التحصیلان کاخ دانش را استخدام میکنند.

کاخ دانش
نادری -نرسیده بچهارراه اسلامبول

کلاس تلویزیون

دوره جدید کلاس رادیو تلویزیون زیر نظر استادفارغ‌التحصیل ازآمریکا و بااستفاده از مجهز ترین لابراتوار فنی تهران از تاریخ‌دهم آذرماه‌تشکیل میشود. قبلا نام‌نویسی کنید.

کاخ دانش
نادری -نرسیده بچهارراه اسلامبول

اجاره داده میشود

یکدستگاه ساختمان ۶ طبقه مدرن ومجهز بهترین نقطه نزدیك شاهرضا دارای ۱۰اطاق طالبین از ساعت ۷ الا ۹ صبح با تلفن ۴۶۴۵۹ مذاکره فرمایند.

آ-۲۶۸۲۱ ۱- ۳

اجاره

آپارتمان سه اطاقه با حیاط آبو برق تلفن - حمام شمال شهر ۵ تا۷ بعد از ظهر تلفن ۲۳۱۴۲

آ-۲۶۹۶۷

یکباب خانه باتمام وسائل

مدرن دارای هفت‌اطاق باضافه حمام‌ گاراژ -تلفن لوله‌کشی به‌اجاره‌واگذار میشود طالبین به تلفن ۳۵۷۲۳مراجعه نمایند .نشانی خیابان صفی‌علیشاه اول‌کوچه خبیر معظم‌کاشی شماره۱۴۰

آ-۲۶۶۰۱ ۱-۳

آگهی های کوچک

تشویق از صنایع ایران

برای ساختن اطاق هـای آهنی و کمپرسی همه نـوع کامیون بکارخانه‌صنعتی‌رزاقی خیابـان ری تلفن ۲۰۹۸۶ مراجعه فرمائید.

واکسن ضد فلج

داروخانه دکتر ایمانی ناصرخسرو تلفن ۵۲۸۸۶

آ-۲۴۵۴۹ ۱۰-۴

قابل توجه مشتریان محترم

شرکت سهامی شیلات ایران بهای خاویار مصرفی داخله رابقرارکیلوئی ۱۸۰۰ ریال بوزن خالص و بدون احتساب ظرف در فروشگاههای خود اعلام میدارد.

شرکت سهامی شیلات ایران
آ-۲۹۸۹۴ ۱-۳

تهران تعمیر سازمان

نوینی‌است که بمنظور تعمیرات‌ساختمانی تاسیس شده و باداشتن مهندسین مجرب و متخصصین فنی مورد اعتماد و کار آزموده برای قبول و اجرای‌همه نوع تعمیرات ساختمانی از کلی‌وجزئی آماده است بتلفن ۳۴۱۱۹ مراجعه فرمائید.

آ-۲۶۹۹۱

نشانی‌جدید شرکت ساختمانی‌مترو

بخیابان رازی شماره ۴۵ انتقال یافته است.

شماره های تلفن ۶۴۶۱۱ و۴۱۹۲۰ و ۴۶۰۷۰ میباشد

آ-۲۶۹۶۳ ۱-۲

قیمت‌های درخت میوه در آذرماه

بهترین درخت سیب و گلابی و گیلاس پایه بذری داخله و خارجه با قید تضمین دانه‌ای ۱۷ تا ۲۳ ریال. زرد آلوبه و گوجه ۷تا ۱۲ ریال چنار ۱۲ تا ۱۶ ریال. نرك سیب و گلابی بذری ۲ تا ۵ ریال.

نشانی: ۱- کرج مقابل کشتارگاه کشاورزی مظاهری ۲- جنب بیمارستان کرج - کشاورزی مظاهری - ۳تهران تخم گل فروشی تقوی تلفن ۲۵۹۷۸ و ۲۱۳۳۵ مراجعه فرمائید.

آ-۳۰۵۴۴

فروش اتومبیل

یك اتومبیل کارمن ۵۸

تمیز بفروش میرسد -تلفن ۳۲۳۶۸

آ-۲۶۷۹۱ ۱-۲

اتومبیل دستو ۴۹

بفروش میرسد بتلفن ۳۴۵۶۳ مراجعه فرمائید.

آ-۲۶۳۶۳ ۱-۲

جویای کار

راننده باسابقه

وبا سواد آشنا بزبان انگلیسی آماده بکار است تلفن ۵۷۱۴۹

آ-۲۶۹۴۳ ۱-۲

جوانی با تجربه کافی در بر گزاری مجالس شب نشینی و کوکتل پارتی با آشنائی کامل بزبان انگلیسی حاضر است در یك خانواده محترم ایرانی استخدام شود به راهنمای ۱۶۰۸ اطلاعات رجوع شود.

آ-۲۷۰۰۱ ۱-۳

جوانی با گواهینامه رانندگی

پختن بهترین شیرینی های خانگی را نیز بلد میباشد جویای کار است براهنمای شماره ۱۰۶۵ اطلاعات‌مراجعه فرمائید.

آ-۲۶۹۸۳

جوانی ۳۵ ساله بسیار متین

وبا شخصیت دارای دیپلم متوسطه و آشنا بزبانهای فرانسه و انگلیسی و همچنین ماشین نویسی فارسی بادارا بودن گواهینامه رانندگی و درصورت لزوم دادن ضامن معتبر و شناسائی کامل شهر تهران و شخصیتهای‌ممتاز حاضر است روزانه از ۳ الی ۶ ساعت در ساعاتیکه مورد نیاز باشد کارهای دفتری و مدیریت و نمایندگی ومعرفی کالا و ویزیتوری محصولات تجارتی و داروئی را در بنگاهها و موسسات و کارخانجات بپذیرد. لطفا بشماره۱۶۰۷ راهنمای اداره روزنامه اطلاعات مراجعه فرمایند.

آ-۲۶۹۸۵

راهنمای پزشکی اطلاعات

دکتر محمدرضا مسدد

رزیدنت سابق بیمارستانهای‌امریکا درمان قطعی بیماریهای مقاربتی دروازه دولت روبروی ساختمان‌لبات تلفن ۳۰۲۵۴۸ - پذیرائی عصر ها از ساعت ۵ الی ۸ بعد از ظهر.

مطب دکتر
سید محمدابراهیم فتاحی

متخصص در جراحی و بیماریهای زنان و زایمان همه روزه از ساعت۴ الی ۷بعد از ظهر . آدرس میدان۲۴ اسفند اول خیابان سی‌متری نبش خیابان مشتاق تلفن مطب ۴۹۱۰۸ منزل ۸۲۲۲۹۵

دکتر دانشگر

امراض مقاربتی و جلدی وسوزاك تازه و کهنه ورم پرستات ضیق مجرا سستی و بواسیر امراض زنانه و نازائی خیابان سپه مقابل پستخانه تلفن ۳۰۲۴۱۶

دکتر عباس‌نیك‌نژاد

متخصص از دانشگاه پاریس در بیماری های معده - روده - کبد- لوز المعده . درمان بواسیر بدون‌عمل فیستول - فیسور بامتد موثر دروازه شمیران خیابان گرامی

دکتر رفیعی

متخصص بیماریهای جهاز هاضمه از دانشگاه پاریس معده ، کبد ، روده - پذیرائی ۴ تا ۸ بعد از ظهر خیابان جامی اول کوچه پاریس تلفن ۶۳۰۶۰

درمان قطعی سوزاك تازه و کهنه وضعف قوای‌تناسلی

دکترجناب‌زاده دارای گواهی نامه از دانشکده طب فرانسه صبح وعصر خیابان منوچهری مقابل کوچه دبیرستان ژاندارك

دکترا - پولوسا

متخصص بیماریهای‌مقاربتی مجاری ادرار و تناسلی خیابان فردوسی بالا کوچه صادق تلفن ۴۶۵۸۹ پذیرائی صبح و عصر

دکتر رحمانی

متخصص امراض اعصاب و روح از دانشگاه لندن خیابان پهلوی بالاتر از چهار راه امیر اکرم تلفن ۴۵۱۱۴ پذیرائی صبح و عصر

دکتر مرتضی شریفی

متخصص امراض قلب ، عروق از دانشگاه پاریس خیابان جامی-خیابان استخر - اول کوی خواجو پذیرائی عصر ها -تلفن ۴۹۷۴۸

پلی کلنیك
دکترصدیقی -دکترمجاهدی

رزیدنت سابق بیمارستانهای امریکا بیماری های داخلی اطفال، مقاربتی ترك‌تریاك وسایر موادمخدره ترك‌الکل مجهز به دستگاه های رادیو سکپی و ائروسل تراپی (بخود پنی سیلین و غیره) دیاترمی.

پذیرائی بعد از ظهر ها و ایام تعطیل و شبها تا صبح خیابان شاه رو بروی مسجد سجاد شماره تلفن ۴۹۵۲۶

دکتر معانی

امراض مقاربتی - مجاری ادرار- معالجه سوزاك تازه و کهنه - ورم پروستات و سستی و ناتوانی-ضیق مجرا امراض زنانه - خیابان فردوسی مقابل بانك ملی مرکز

دکتر فرخ جمشیدی

متخصص در جراحی زنـان زایمان - مقاربتی خیابان نادری مقابل کافه نادری - پاساژ کبو

صورت کشیك دائم آقایان پزشکان دریکماه آبان ۱۳۳۹

آقایان دکتر علی نصیری خیابان شاهرضا جنب سینمـا دیانا کوچه انوار - دکتر حسن فامیلی خیابان شاه بیست متری اول - دکتر اسلام دوست خیابان حشمت الدوله چهار راه گلشن تلفن ۶۳۰۶۷ محمود انگجی خیابان دروازه دولت مقابل پمپ بنزین تلفن (۳۵۹۴۴) - دکتر خلیل رسولی خیابان امیرآباد خیابان نصرت کاشی ۹۵ - دکتر کرامت الله فرهودی خیابان‌شاهرضا چهار راه پل چوبی تلفن (۳۸۵۱۰)- دکتر مهرداد پاك نیا خیابان‌آذربایجان چهار راه خوش تلفن (۶۵۰۷۳) - دکتر محمد تقی اسفندیاری خیابان پاستور چهار راه مختاری تلفن (۲۰۹۱۸) - دکتر حسین منشی زاده خیابان مولوی بازارچه قنات آباد دکتر غلامحسین مهر علی خیابان سلسبیل (چهار) تلفن (۶۶۶۶۰) -دکتر سید علی میر احمدی خیابان هاشمی بین چهار راه قصر الدشت وچهار راه‌جیحون‌تلفن (۶۳۶۸۵)-دکتر کاظم نجم آبادی خیابان شاهرضا چهار راه بیمارستان پهلوی تلفن (۴۷۲۲۳)

امشب بکدام سینما میروید؟

سینماهای درجه یک

سینما آسیا (تلفن:۴۲۹۰۹)

بیچاره میلیونرها (واید اسکرین دوبله بفارسی) باشرکت : سیلوا کوشینا -رناتوسالواتوری شروع : ۱۱صبح -۳-۵-۷-۹ بعد از ظهر

سینما امپایر (تلفن: ۶۷۲۵۲)

سرخ وسیاه (پانورامیك - رنگی دوبله بفارسی) باشرکت : دانیل داریو -ژرار فیلیپ شروع:۳۰ر۱۰ صبح -۳-۵-۷-۹ بعد از ظهر

سینما ایران (تلفن : ۳۶۳۵۴)

ستارگان میدرخشند با شرکت : پوران - ملك مطیعی - شروع :۱۰ صبح - ۲-۴-۶-۸ بعد از ظهر

سینما پلازا (تلفن :۴۴۲۵۵)

تازا، پسر کوچیز (رنگی -دوبله بفارسی) باشرکت : راك هودسن - باربارارا‌ش . شروع : ۳۰ر۱۰ صبح ۳-۵-۷-۹ بعداز ظهر

سینما تخت جمشید (تلفن:۴۳۵۵)

مرخصی کامل (سینماسکوپ -رنگی دوبله بفارسی) باشرکت :تونی‌کرتیس جانت‌لی شروع :۳-۵-۷-۹ بعد از ظهر

سینما حافظ (تلفن: ۳۴۰۷۴)

جنك بزرك (سینما سکوپ - دوبله بفارسی) باشرکت: آلبرتوسوردی - سیلوانا منگانو. شروع: ۳۰ر۱۰صبح- ۳۰ر۱- ۶- ۳۰ر۸ بعد از ظهر

سینما درایوین (تهران پارس)

بمناسبت تغییر فصل تعطیل است

سینما دنیا (تلفن:۳۳۸۱۲)

نبرد تارزان (واید اسکرین - رنگی -دوبله بفارسی)باشرکت : دنی میلر -جوانامور -شروع :۳۰ر۱۰ صبح -۳۰ر۲-۳۰ر۴-۳۰ر۶-۳۰ر۸بعد از ظهر

سینما رادیوسیتی (تلفن : ۴۳۳۲۰)

درخت اعدام (رنگی - دوبله بفارسی) با شرکت : ماریاشل -گاری کوپر شروع : ۳۰ر۱۰ صبح - ۳ - ۵ - ۷ - ۹ بعد از ظهر

سینمارکس (تلفن :۳۴۱۶۹)

درخت اعدام(رنگی -دوبله‌بفارسی باشرکت : گاری کوپر - ماریاشل شروع :۳۰ر۱۰ صبح -۳۰ر۲-۳۰ر۴- ۳۰ر۶-۳۰ر۸ بعد از ظهر

سینما سعدی (تلفن: ۳۶۴۹۸)

قایقرانان ولگا (سینما سکوپ - رنگی -دوبله بفارسی) باشرکت‌جان درك الزامارتینلی شروع ۳۰ر۱۰ صبح -۳۰ر۱۲-۳۰ر۲-۳۰ر۴-۳۰ر۶- ۳۰ر۸ بعدازظهر.

سینما سهیلا (تلفن: ۳۶۴۲۴)

بیچاره میلیونرها (واید اسکرین- دوبله بفارسی) باشرکت : سیلوا کوشینا -لورلادلوکا شروع :۳۰ر۱۰ صبح -۳۰ر۲-۳۰ر۴ -۳۰ر۶-۳۰ر۸ بعد از ظهر

سینمامولن روژ (تلفن :۳۰۳۰۳۰)

سرگیجه (ویستاویژن -رنگی - دوبله بفارسی) باشرکت : کیم‌نواك جیمز استوارت .شروع :۳۰ر۱۰ صبح -۳۰ر۲-۴۵ر۴ -۷-۱۵ر۹ بعد از ظهر.

سینما نیاگارا (تلفن:۶۵۴۰۷)

جنك بزرك (سینماسکوپ - دوبله بفارسی) ب شرکت : آلبرتوسوردی سیلوانامنگانو . شروع:۳۰ر۱۰صبح- ۳۰ر۱-۴-۳۰ر۶-۹ بعد از ظهر.

سینما آریا

چهل و یکمین (رنگی - زیر نویس فارسی) شروع : ۳۰ر۱۰ - ۳۰ر۱۲ صبح - ۳۰ر۲ - ۳۰ر۴- ۳۰ر۶ - ۳۰ر۸ بعد از ظهر

سینما ایفل (تلفن :۴۰۱۱۶)

وقتیکه لك‌لکها پرواز میکنند (دوبله بفارسی) شروع :۳۰ر۱۰ صبح ۳۰ر۲ - ۳۰ر۴ - ۳۰ر۶ - ۳۰ر۸ بعد از ظهر

سینمابرلیان (تلفن: ۳۳۵۳۵)

سرگیجه (ویستاویژن -رنگی - دوبله بفارسی) با شرکت: کیم‌نواك جیمزاستوارت شروع ۹-۱۱½ صبح- ۱½-۳¾-۶-۸½ بعداز ظهر

سینما تهران (تلفن : ۳۸۱۶۵)

سارگان‌میدرخشند باشرکت‌پوران ملك مطیعی : شروع ۳۰ر۱۰ صبح- ۳۰ر۲ - ۳۰ر۴- ۳۰ر۶- ۳۰ر۸ بعداز ظهر

سینما اسکار (تلفن:۴۵۷۹۷)

سرگیجه (ویستاویژن -رنگی - دوبله‌بفارسی) باشرکت :کیم‌نواك- جیمزاستوارت شروع :۱۰¾ صبح - ۲½-۴¾-۶¾-۹ بعداز ظهر

سینما پارك (تلفن:۳۹۶۳۷)

سندباد باشرکت :جی‌راج -شکیلا. شروع: ۳۰ر۱۰ صبح- ۳۰ر۲-۳۰ر۴ ۳۰ر۶-۳۰ر۸بعداز ظلهر

سینما چارلی (تلفن:۶۸۴۶۱)

سایونارا (تکنی‌راما- رنگی - دوبله‌بفارسی)باشرکت :مارلون‌براندو- میکوتاکا. شروع:۳۰ر۱۰صبح- ۳-۵-۷-۹ بعداز ظهر

سینما دیانا (تلفن:۴۲۰۱۰)

نبردتارزان (وایداسکرین -رنگی- دوبله بفارسی) باشرکت:دنی‌میلر - جوانامور. شروع:۳۰ر۱۰صبح-۳۰ر۲- ۳۰ر۴-۳۰ر۶ -۳۰ر۸ بعداز ظهر

سینمارویال (تلفن : ۴۹۷۸۵)

نبرد تارزان(وایداسکرین -رنگی- دوبله‌بفارسی) باشرکت:دنی‌میلر - جوانامور .شروع:۱۱ صبح-۳-۵-۷-۹ بعداز ظهر

سینما زهره (تلفن:۳۰۴۸۰۸)

زن‌اونجوری (ویستاویژن -دوبله بفارسی) باشرکت: سوفیالورن- تب‌هنتر شروع :۳۰ر۱۰صبح-۳۰ر۲- ۳۰ر۶-۳۰ر۸ بعداز ظهر

سینما کریستال (تلفن:۳۷۶۷۵)

سرگیجه (ویستاویژن -رنگی - دوبله‌بفارسی)باشرکت:جیمزاستوارت- کیم‌نواك شروع: ۱۰صبح-۲-۴½-۶½- ۸¾ بعداز ظهر

سینما کارون (تلفن : ۴۰۰۶۵)

دختر ی‌از اصفهان با شرکت : شهین - سارتك - شروع: ۳۰ر۲ - ۳۰ر۴ - ۳۰ر۶ - ۳۰ر۸ بعد از ظهر

سینما متروپل (تلفن ۳۹۴۱۰)

هیولای وحشت (دوبله بفارسی) باشرکت آرلور فرانز - جان مور- شروع ۳۰ر۱۰ صبح -۳۰ر۲ - ۳۰ر۴ ۳۰ر۶ - ۳۰ر۸ بعد از ظهر

سینما همای (تلفن : ۴۲۱۶۹)

تازا -پسر‌کوچیز (رنگی -دوبله بفارسی) باشرکت : راك‌هودسن - باربارارا‌ش . شروع:۳۰ر۱۰ صبح ۳۰ر۲-۳۰ر۴-۳۰ر۶-۳۰ر۸ بعد ازظهر

سینماهای درجه دو

سینما پردیس

باغ شیطان (سینما سکوپ-رنگی) با شرکت گاری کوپر- سوزان‌هیوارد. شروع :۳۰ر۱۰صبح-۳۰ر۲-۳۰ر۴ ۳۰ر۶-۳۰ر۸ بعد از ظهر

سینما تاج (تلفن: ۳۳۰۶۴)

سایونارا (تکنی‌راما- رنگی - دوبله بفارسی) با شرکت: مارلون براندو- میکوتاکا شروع : ۳۰ر۱۰ صبح- ۲وربع -۳۰ر۴- ۶وسه‌ربع-۹ بعد از ظهر

سینما سیلوانا (تلفن:۳۳۷۷۷)

هیولا (دوبله بفارسی) شروع : ۳۰ر۲-۳۰ر۴- ۳۰ر۶-۳۰ر۸ بعد از ظهر.

سینمافردوسی (تلفن : ۳۵۷۸۴)

پسر جنگجوی سرخ پوش(سینما سکوپ -رنگی-دوبله بفارسی) با شرکت: لکس‌پارکر شروع:۳۰ر۹صبح ۳۰ر۱۲- ۳۰ر۲- ۳۰ر۴- ۳۰ر۶-۳۰ر۸ بعد از ظهر

سینما ثری (تلفن :۲۷۸۹۳)

دلاوران دوران (سینما سکوپ . رنگی - دوبله بفارسی) شروع ۳۰ر۴ ۳۰ر۶ ۳۰ر۸ بعد از ظهر

سینما مراد (تلفن: ۲۷۸۹۳)

فاتح (سینما سکوپ - رنگی - دوبله بفارسی) با شرکت : سوزان هیوارد -جان‌وین . شروع : ۲-۴-۶- ۸بعد از ظهر

سینما مشعل (تلفن: ۲۷۸۹۲)

فالگیر جنگجو(سینماسکوپ -رنگی- دوبله بفارسی) باشرکت : جان‌درك- جینامار یا کاتاله.شروع : ۳۰ر۱۰صبح- ۳۰ر۲-۳۰ر۴-۳۰ر۶-۳۰ر۸ بعد ازظهر.

تئاترها

جامعه باربد (تلفن :۳۲۲۶۵)

بعلت مسافرت تروپ جعفری‌موقتا تعطیل است

تئاتر پارس (تلفن ۳۸۸۱۱)

بخاطر دخترم با شرکت : شفیع- مسعود زادگان - پوراندخت (کنسرت آفت) شروع : ۳۰ر۸ بعد از ظهر

صاحب امتیاز و مدیر مسئول: عباس مسعودی
جای اداره خیابان خیام چاپخانه اطلاعات

وام تشکیل سرمایهٔ بانک عمران

نوید دهندهٔ روزهای شیرین زندگی است

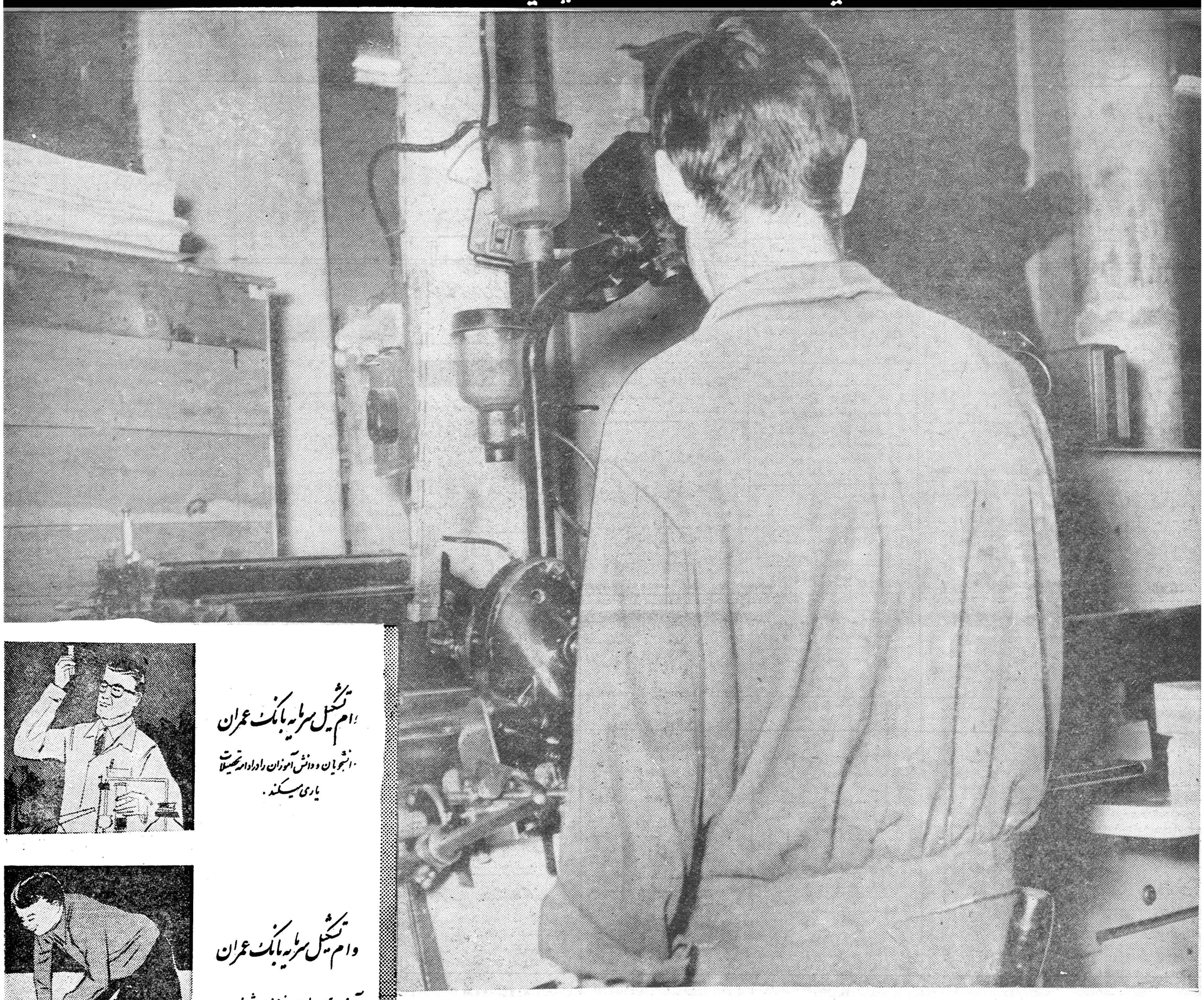

وام تشکیل سرمایه بانک عمران

دانشجویان و دانش آموزان را در ادامه تحصیلات یاری میکند.

وام تشکیل سرمایه بانک عمران

آینده بهتری را برای فرزندان شما نوید میدهد

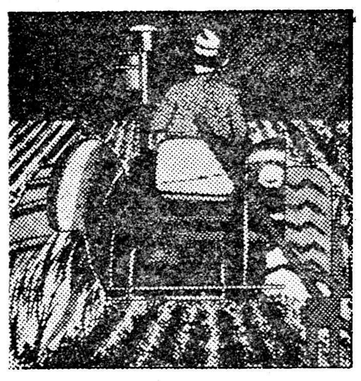

وام تشکیل سرمایه بانک عمران

امکان بزرگی برای کشاورزان است تا از کشتزارهای خود بیشتر بهره برداری نمایند.

وام تشکیل سرمایه بانک عمران

پیشه وران را کمک میکند تا فعالیت خویش را گسترش دهند.

وام تسلیل سرمایه بانک عمران تکیه گاه کارگران در بهره برداری از زیرو های فردی است

وام تشکیل سرمایه بانک عمران

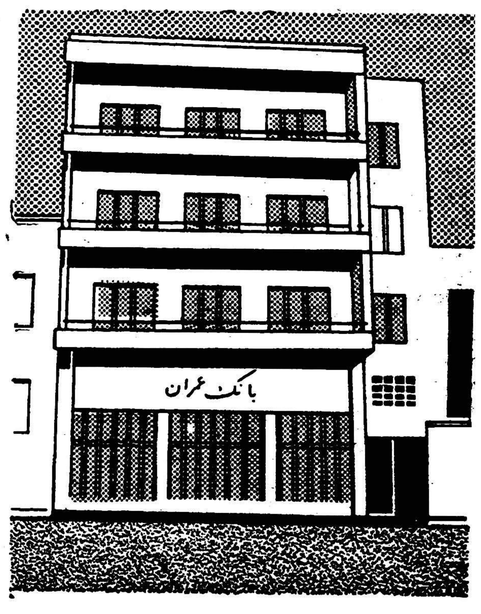

برای ادامه تحصیلات - تهیه مسکن - فعالیت های صنعتی و کشاورزی و تشکیل خانواده است میتوانید با سپرده های ۱ سال - ۲ سال - ۳ سال و یا بیشتر که ببانک میپردازید تا ٤ برابر ان وام طویل المدت دریافت کنید.

برای گشایش حساب سپرده وام تشکیل سرمایه در تهران از ساعت ۸ تا ۲ و ٤½ تا ٦½ بعد از ظهر روز های جمعه از ساعت ۹ الی ۱۲ صبح و در شهرستانها به شعبات بانک عمران مراجعه فرمائید.

نشانی: چهارراه کالج - تلفن های: ٤٨٣٦٣ - ٤٨٣٦٢ - ٤٨٣٦١

بانک عمران در مقابل پس انداز شما علاوه بر چهار درصد سود تا ٤ برابر آن وام با شرایط سهل پرداخت مینماید.

شهردار کلمبو میگوید:

تهران تمیز ترین شهر آسیاست

بی‌نظمی رفت وآمد در خیابانهای تهران بخوبی محسوس میباشد

شهردار کلمبو

امروز شهردار کلمبو که اخیرا بتهران آمده‌است به خبرنگار ما گفت : تهران تمیز ترین شهر آسیاست و من در مسافرتهای خود متوجه این موضوع شده‌ام .

امروز خبرنگار ما با جناب محمد حفیف شهردار کلمبو ملاقات کرد و یك مصاحبه مطبوعاتی بعمل آورد.

اولین احساس

خبرنگار ما پرسید که در اولین لحظه ورود بشهر تهران چه مسئله‌ای در پایتخت کشور ما توجه شمارا جلب کرد. شهردار کلمبو گفت من دراین شهر از نظافت خیابان ها مطلبی میگویم چون این موضوع بنظر من حائز کمال اهمیت است و سپس شهردار افزود که تصور میکنم این امر در لحظه ورود توجه هر خارجی را جلب کند زیرا من در آسیا شهری به تمیزی تهران ندیدم و از اینرو بنظر من تهران تمیز ترین شهر آسیا است .

پیام من

آنگاه شهردار کلمبو گفت از شما که نماینده بزرگترین روزنامه ایران هستید تقاضا دارم پیامهای تبریك مردم شهر کلمبو و مرا به ساکنین محترم شهر بزرك تهران برسانید .

بی‌نظمی

شهردار کلمبو درپاسخ خبرنگار ما راجع بوضع رانندگی گفت :

بی‌نظمی عبور و مرور در شهر تهران بخوبی محسوس است و افزود که عابرین پیاده از وسط خیابانها راه میروند و رانندگان هم خیلی سریع میرانند شهردار کلمبو در خاتمه گفت سوای این دو موضوع من نقصی در این شهر ندیدم .

هدیه شهرداری

از طرف شهرداری تهران یك قوطی نقره بجناب محمد حفیف شهردار کلمبو اهداء شد .

آگهی انتخابات تهران منتشر شد

ساعت ده صبح امروز بدعوت فرمانداری تهران، رئیس دادگاه، رئیس دارائی ورئیس فرهنك شهرستان تهران ویکنفر معتمددرفرمانداری تهران حضور یافتند وطبق ماده ۱۵ قانون انتخابات انجمن شهر تهران اولین جلسه کمیسیون پنج نفری رابمنظور تعیین حوزه‌های انتخابیه شهر تهران تشکیل دادند .

آگهی انتخابات

صبح امروز فرمانداری تهران آگهی انتخابات انجمن شهر تهران را در سراسر تهران انتشار داد .

درآگهی مزبور فرمانداری تهران ازعموم داوطلبین انجمن شهر تهران خواست تا داوطلبی خودرا کتبا در ظرف ده‌روز بفرمانداری تهران اطلاع دهند.

امروز فرماندار تهران اظهارداشت کمیسیون پنج‌نفری برای هر یکی ازده حوزه انتخابیه ده‌انجمن نظارت تشکیل خواهد داد برای تشکیل انجمن های نظارت انتخابات تهران پس‌از ده‌روز که ازانتشار آگهی انتخابات گذشت . ابتدا باین نکته توجه وجود داردکه دانسته شود چند نفر نماینده برای عضویت انجمن شهر انتخاب خواهند شدو پس ازآن‌اطلاع‌ازشرائط انتخاب کنندگان وانتخاب‌شوندگان‌و اشخاصی که از این حق اجتماعی قانونامحروم میباشند مورد توجه است

تعداد نمایندگان

قانون انجمن شهر میگوید برای شهر تهران سی نفر نماینده ازطرف مردم انتخاب میشوند انتخاب این‌عده مستقیما و برای مخفی و باکثریت نسبی انجام میشودو نمایندگان‌برای مدت چهارسال انتخاب شده و امور مربوط بشهر رادرانجمن اداره می نمایند .

شرائط انتخاب کنندگان

برای‌شرکت در انتخابات انجمن شهر افراد رای دهندو باید شرائط زیر را داشته‌باشند ۱ـتابعیت ایران ۲ـداشتن لااقل بیست سال ۳ـ توطن در محل انتخاب و یالااقل سکونت در آنجا از مدت ششماه قبل از انتخابات ویاشخصا در آن حوزه بکسب و یا حرفه معینی اشتغال داشته باشد ٤ـ عدم محکومیت بجنایت ویا جنبه‌ایکه موجب محرومیت از حقوق اجتماعی است ٥ـمحجور نبودن و عدم‌محکومیت بورشکستگی بتقصیر .

شرائط انتخاب شونده

افرادی‌که از طرف مردم شهر برای انتخاب شدن در انجمن شهر کاندید میشوند باید واجد شرائط زیر باشند ۱ـتابعیت ایران ۲ـداشتن سی‌سال تمام ۳ـ توانائی خواندن و نوشتن‌فارسی ٤ـ سه‌سال سکونت در محل انتخاب ٥ـعدم محرومیت از حقوق اجتماعی ٦ـمحجور نبودن‌وعدم محکومیت بورشکستگی بتقصیر .

محرومین

محرومین از انتخابات‌شهرداری عبارتنداز نخست‌وزیر ، وزیران ، معاونین وزارتخانه‌ها، نمایندگان مجلسین ، استانداران ، فرمانداران شهرداران ،بخشداران ، معاونین، روسای دادگاهها ، دادستانی ، بازپرسان ، روسای ادارات دولتی‌در حوزه ماموریت خود، افسران،نفرات شهربانی ، ژاندارمری ، ارتش ، همردیفان تاموقعیکه در خدمت هستند.

اعضای انجمن‌های ایالتی وولایتی اعضای انجمن نظارت انتخابات انجمن شهر دردوره‌ای که دارای‌این سمت هستند ،کارمندان ،کارگران ادارات وبنگاههای‌دولتی وشهرداری وبنگاههای وابسته بدولت‌وکسانی که بنحوی از انحاءاز شهرداری مستمرا حقوق ویاکمك مالی‌دریافت میدارند درحوزه ماموریت خودنمی توانند انتخاب شوند . مگر اینکه قبل‌از اعلان انتخابات منتظر خدمت یابازنشسته‌شده‌ویااستعفاداده باشند روسا واعضای هیئت مدیره ، مدیران عامل شرکت ها و کسانی که تامین تمام ویا قسمتی ازحوائج عمومی حوزه شهرداری از قبیل خواربار، وسائط نقلیه برق و آب، دارو وامثال اینهارا بعهده دارند نمیتوانند بعضویت انجمن‌شهرداری محلی که مرکز فعالیت آنها هست انتخاب‌شوند

درمحلات تهران

اکنون درشهرتهران شورائی‌بنام شورای‌عالی انجمن‌های محلی‌تهران ودر حدود دویست انجمن محلی . شورا ی همکاری بابرزنها فعالیت دارند این مجامع و محافل اجتماعی مردم تهران از نارمك تاجوادیه واز امیرآباد تاانتهای شهباز برای‌رفع نیازمندیهای محلات اقدام میکنند اقدامات این هسته‌های فعالیت اجتماعی تابحال درشورای‌عالی‌انجمن های محلی متمرکز میشد واز این محل مطالب مردم برای اقدام به‌ـ سازمانهای دولتی ارسال میگردید.

شوری درواقع بااقدامات خود لزوم تشکیل انجمن شهررا تائید میکرد ودرهرفرصتی این موضوع‌را از مقامات مربوطه طلب مینمود .

اکنون اعضای شوری که هریك نماینده یکی از انجمن‌های محلی شهرتهران میباشندخودرا کاندیدای نمایندگی در انجمن شهر نموده‌اند واگرمردم‌باین عده رائی بدهند باید گفت که انجمن شهر از ترکیب همان افرادی که تابحال در شوری‌شرکت میکردند تشکیل خواهد شد . واما احتمال دارد که دراین‌انتخابات‌مردم محلات عده دیگری را نیز باین انجمن بفرستند .

والاحضرت شاهدخت فاطمه پهلوی در تئاتر تهران

شب گذشته هنرمندان هنرهای زیبای کشوروتئاترتهران برنامه جالبی در حضور والاحضرت شاهدخت فاطمه پهلوی‌بنفع کانون دانشجویان مقیم‌انگلستان درمحل تئاتر تهران‌اجراء کردند.

ساعت هشت‌وسی‌دقیقه والاحضرت در سالن تئاتر حضوریافتند . پس‌از آنکه سرود شاهنشاهی نواخته‌شد آقای مهندس‌والاخیرمقدم گفت وازحضور والاحضرت ومدعوین درتماشاخانه اظهارخوشوقتی کرد. سپس برنامه دردوقسمت اجراءشد. در قسمت اول کنسرت‌هنرهای زیبای کشور همراه با آواز «خاطره‌پروانه»اجراشد ودرقسمت‌دوم دوپرده‌نمایشنامه کمدی‌توسط‌هنرمندان‌تئاترتهران برروی‌صحنه آمد.

ازطرف وزارت دارائی :

مقررات جدید واگذاری اتومبیلهای دولتی

بکلیه وزارتخانه‌ها وبنگاههای دولتی ابلاغ شد

امروز وزیر دارائی طی‌بخشنامه‌ای مقررات جدید واگذاری‌اتومبیلهای دولتی به معاونین ، مدیران کل روسای ادارات را بکلیه دستگاهها و بنگاههای دولتی ابلاغ کرد .

این مقررات نحوه‌اجرای‌تصویب نامه واگذاری واستفاده از اتومبیل های سرویس و تمرکز اموراتومبیل های واگذاری را روشن میسازد .

متن این مقررات بشرح زیر است :

الف ـ طریقه واگذاری اتومبیل

۱ـ ادارات حسابداری مذکور در ماده ۱٤ تصویبنامه فوق موظفند فهرست کاملی از اتومبیلهای‌موجود حاوی مراتب زیر :

تعداد. نوع. مدل . شماره‌موتور تاریخ و قیمت خرید . محل خدمت تاریخ شروع استفاده . با ذکرنام وشهرت و مقام اداری کسانیکه در حال حاضر از اتومبیل مذکوراستفاده میکنند درسه نسخه تنظیم و پس‌از امضای مقامات مسئول و ذیحساب مربوطه دو نسخه آنرا بانضمام‌پرونده های خریداتومبیل که متضمن نکات مندرج در فهرست بوده باشد باداره کل فنی ارسال و یکنسخه آنرا در بایگانی مربوطه نگاهداری نمایند.

تبصره ـ در صورتیکه ازاتومبیلی بمنظور سرویس دائم یاموقت‌استفاده میشود و یا اتومبیلی بطور یدك (یزرو) موجود میباشد بایستی در ستون ملاحظات فهرست مدونه در مقابل هردستگاه از اتومبیلهای‌مذکور توضیحات کافی داده شود .

۲ـ اداره کل فنی مکلف‌است بمحض دریافت سیاهه کامل اتومبیل هریك از وزارتخانه‌ها و موسسات وبنگاه های دولتی مندرجات فهرست‌واصله را بامدارك مربوطه تطبیق چنانچه اختلافی مشهود نگردید یکنسخه آنرا پس از گواهی و تائید باداره کل‌بودجه آنرا باداره حسابداری مربوطه‌بمنظور رفع نقص یاد آوری و درهر حال سیاهه‌ای که باداره کل بودجه‌فرستاده میشود بایستی از هر حیث برای انجام معامله وواگذاری اتومبیل کامل و مورد گواهی بوده‌باشد .

۳ـبرای هر اتومبیل کارت‌مخصوص بمنظور دریافت حق السهم اتومبیل واگذاری با یستی در اداره کل بودجه تهیه گردد .

٤ـ اداره کل بودجه بعد ازدریافت سیاهه مشخصات اتومبیلهای مورد استفاده هروزارتخانه یا موسسه و بنگاه دولتی قیمت هر اتومبیل را در تاریخ یکم آذر ماه ۱۳۳۹ با درنظر گرفتن وجهی که بابت خرید اتومبیل قبلا تادیه گردیده واحتساب مدت‌کار کرد تعیین و مراتب را بمقامات مجاز استفاده کننده از اتومبیل وادارات حسابداری مربوطه اطلاع میدهد صاحبان مشاغل مذکور بایستی از تاریخ وصول تذکاریه اداره کل بودجه در مرکز حداکثر بعد از ده روز در شهرستانها منتهی تابیست روز نظریه خودرا اعم از قبولی خرید واگذاری اتومبیل یا عدم احتیاج‌باتومبیل از طریق اداره حسابداری باداره‌نامبرده اطلاع دهند .

تبصره ۱ـ عمر مقرر هر اتومبیل ازتاریخ استفاده بمدت چهارسال (٤٨ماه)تعیین میشود .

تبصره ۲ـ اتومبیلهای موجود که متجاوز از ۲٤ ماه از شروع کارآنها میگذرد ارزیابی و در صورتی که‌کمتر از ۲٤ ماه گذشته باشدبه نسبت‌مدت استفاده از قیمت خریدکسر میشود ضمن ارزیابی قیمت و بقیه عمر اتومبیل تعیین خواهد شد .

تبصره ۳ـ بهای اتومبیلهائیکه‌دچار سانحه یا تصادفاتی گردیده باشد مشروط باینکه مراتب در پرونده های مربوطه مندرج باشد از طریق ارزیابی تعیین وواگذار خواهدگردید.

ناتمام

درمانگاهی‌که خانم تزیین‌السلطنه بوزارت بهداری اهداء کرد بیش ازیك میلیون ریال خرج داشته است

دیروز اطلاع دادیم بانوی نیکوکاری یك درمانگاه در بهرام‌آباد بوزارت بهداری اهداءکرده است که بوسیلهٔ آقای وزیر بهداری افتتاح گردید .

دراین مراسم ابتدا آقای دکترمؤید رئیس بهداری وبهداشت استان‌تهران درباره ساختمان وفعالیتهائی که درآینده این‌موسسه میتواند انجام دهد گزارشی داد. بعدآقای‌وزیربهداری طی‌سخنرانی موجزومختصر ازبانی خیر تشکر نموده وگفت :مایلم این کارنیك شما سرمشق دیگر سرمایه داران شده‌وبا تاسیس اینگونه سازمانهای عام‌المنفعه نام نیکی ازخود بیادگار گذاشته ودردی‌ازمردم دردمند دوا نمایند مطلبی که‌لازم‌است گفته شود موضوع کوره‌هائی است‌که بین‌راه تهران تابهرام‌آباد مشاهده شد. دوداین کوره‌ها مستقیما شهر ودهات عرض‌راه داتهدید می‌کند.اگربین‌آقایان مالکین کسانی‌وجوددارند که‌در زمین آنان کوره احداث‌میشود بدانند که‌این عمل موردتائید وزارت بهداری نبوده دیریازود خراب‌خواهدشد . پس ازقطع‌نوار قسمتهای مختلف درمانگاه مورد بازدید قرار گرفت ومقارن ساعت ۱۲ مراسم مزبور پایان یافت.

امروز خبرنگار ما اطلاع یافت‌که این خانم نیکوکار بانو رمابه تزیین‌السلطنه است که درمانگاه مزبور را بخرج خود احداث‌کرده‌اند.

خبرنگار ما میگوید بانو تزیین السلطنه سوابق زیادی در امور خیریه دارند.

درمانگاه بهرام‌آباد یك مرکز بهداشتی مختلط است که هم‌کار درمانی وهم‌کار پیشگیری انجام میدهد.

مساحت بنای درمانگاه ۱۸۳۳ مترمربع است‌که مشتمل بر اتاق پزشك ،اتاق‌انتظار ،داروخانه ،حمام ودو دستگاه مجزا برای طبیب و همچنین موتوربرق میباشد.

هزینهٔ کل‌آن یك میلیون و۱۱۵ هزار ریال و مساحت زیربنای ساختمان ۲۷٦ مترمربع میباشد.

مذاکرات دیروز

بقیه از صفحه اول

گزارش را در مورد ملاقات‌شاهنشاه و رئیس جمهوری پاکستان‌مخابره کرده است :

تهران ـ۲ ۱نوامبر ـ خبرگزاری فرانسه ـ مارشال ایوب خان امروز در مدت توقف کوتاه خود درتهران با شاهنشاه ایران و آقای شریف امامی نخست وزیر گفتگو کردند. ایوب‌خان‌ازمسافرت‌رسمی‌به‌جمهوری متحده عرب که سه ماه قبل‌روابط سیاسی خود را با ایران قطع کرد باز می گشت.

گفته میشود مذاکرات رئیس جمهوری پاکستان با شاهنشاه‌ایران بطور کلی درباره اوضاع خاورمیانه و دورنمای اوضاع بین المللی پس از انتخابات اخیر امریکا بوده‌است. مارشال ایوب‌خان پس از پایان این مذاکرات از تهران رهسپار کراچی شد.

کمیته ژاپنی

بقیه از صفحه اول

آقای شجاع‌الدین شفاسخنگوی دربار شاهنشاهی و دبیر کل کمیته مرکزی جشن‌های‌دوهزاروبانصدمین سال بنیاد شاهنشاهی ایران ،امروز رسما خبر تشکیل کمیته ژاپنی یاد بود دو هزارو پانصدمین سال شاهنشاهی ایران را در توکیواعلام داشت . سرپرستی عالیه این کمیته را والاحضرت پرنس میکاسابرادر اعلیحضرت امپراتور ژاپن عهده‌دار هستند . ریاست اجرائی کمیته با آقای « فوجی یاما » وزیر خارجه ژاپن است که یکی از بزرگترین شخصیت های سیاسی این کشور ودر انتخابات کنونی از کاندیداهای نخست وزیری است . کمیته از برجسته‌ترین شخصیت های‌سیاسی و فرهنگی و مطبوعاتی ژاپن‌تشکیل شده است ، و اولین جلسه آن در اواخر ماه نوامبر با تقدیم پیامی به پیشگاه شاهنشاه‌ایران ، رسما‌منعقد خواهد شد.

آقای شفا توضیح داد که‌والاحضرت پرنس میکاسا دراین مورد درواقع نماینده شخص اعلیحضرت امپراتور هستند ، زیرا طبق سنن و قوانین ژاپن‌امپراتورشخصا نمیتوانند‌ریاست سازمانی را داشته باشند.

ضیافت در جوادیه

بمناسبت ولادت فرخنده والاحضرت همایون‌رضا پهلوی ولیعهد ،شب‌جمعه گذشته ضیافت‌باشکوهی‌ازطرف آقای ارباب‌مهدی‌درباغ‌جوادیه برپاشدکه در آن جمعی از شخصیت های مملکتی و نمایندگان سابق مجلس‌با بانوان خود شرکت کردند . بهمین مناسبت باغ‌جوادیه بطرزبسیار زیبائی تزئین شده بود و مراسم جشن و سرور تا پاسی از شب ادامه یافت .

تقدیر ازخدمات فرهنگی دکتر باور

دیشب در انجمن ایران و آمریکا مراسمی‌بمناسبت بازگشت دکتر باور مدیر عامل پیشین انجمن انجام گرفت که جریان آن ازاینقراراست:

ساعت شش بعد از ظهر جمعی از اعضای انجمن وشخصیت های فرهنگی کشور در تالار سخنرانی انجمن اجتماع کردند پس از پذیرائی، آقای‌سناتور دکتر محمود حسابی نایب رئیس هیئت مدیره ضمن‌نطق مختصری خدمات فرهنگی آقای دکتر باور را تقدیر نمودو تابلوی افتخاری که از طرف هیئت مدیره بعنوان تمجیدو تحسین از دوسال فعالیت ومجاهدت دکتر باور بزبان‌فارسی‌وانگلیسی‌تهیه‌شده‌بودبایشان تسلیم‌گردیدوبموجب‌این لوحه دکتر باور وخانمشان بعضویت افتخاری دائم انجمن ایران وآمریکا انتخاب شده‌اند .

سپس آقای دکتر مسعود کیهان معاون دانشگاه بمناسبت کمك وهمکاری فرهنگی انجمن با دانشگاه تهران بخصوص تشکیل کتابخانه وقرائت خانه بزرگی درمجاورت دانشگاه که دانشجویان بتوانند در ساعات فراغت استفاده کنند نامه تقدیر آمیزی که عنوان تصدیق نامه حسن نیت وخدمات فرهنگی دکترباور بودبایشان تسلیم نمود. همچنین آقای دکتر حسابی جعبه نقره‌ای بعنوان یادبود از طرف‌هیئت مدیره‌تقدیم ایشان کرد .

دربایان جلسه ، مدیر عامل سابق انجمن از همکاری‌های عموم موسسات فرهنگی و دانشگاهیان و هیئت مدیره و اعضای انجمن و سازمان های فرهنگی کشور سپاسگزاری نمود و نطق جالب توجهی در زمینه خاطرات مسرت بخش خود درایران ایراد کرد و مراسم خداحافظی ایشان با اعضای انجمن بعمل آمد .

دردومین جلسه شورای پول واعتبار آئین‌نامه معاملات ارزی مورد بحث واقع شد

دومین جلسه شورای پول و اعتبار صبح امروز در بانك مرکزی تشکیل شد .

نیمی از وقت امروز شورا صرف بحث دربرنامه تثبیت اقتصادی و نیمی دیگر از آن صرف بحث در آئین نامه معاملات ارزی گردید .

خبرنگار ما اظهار میدارد که درنظر است آئین نامه معاملات‌ارزی تغییراتی پیدا کند و امروز فقط دو ماده از این آئین نامه مورد بحث قرار گرفت واز جمله روی ماده دوم‌قانون وآئین نامه واگذاری معاملات ارزی ببانك ملی بسیار بحث شد .

این ماده میگوید « حفظ موازنه ارزی کشور و نظارت دراجرای‌این قانون و آئین نامه های مربوطه ببانك ملی واگذار میشود و بدین منظور بانکهای مجاز مکلفند دستور های ارزی که بانك ملی ایران صادر می‌کند رعایت و اجراء نموده اطلاعات و آماری را که بانك ملی ایران بخواهد در اختیار آن بانك بگذارند .»

باوجود آنکه در اطراف این ماده بسیار بحث شده‌است خبرنگار ما اظهار میدارد که این ماده هیچگونه تغییری پیدا نخواهد کرد و فقط نام بانك ملی دراین ماده ببانك مرکزی تبدیل خواهد گردید .

پس ازآنکه آئین نامه جدید معاملات ارزی در شورای پول و اعتبار تصویب شد بهیئت وزیران فرستاده میشود قادر آنجا نیز تصویب و اجرا گردد .

انتخاب هیئت رئیسه شورای فرهنك

ساعت چهاربعدازظهر امروز اولین جلسه شورای فرهنك شهرستان تهران باحضور آقای دکتر صدیق وزیر فرهنك ، شهردارتهران،روسای اطاق بازرگانی وشورای کشاورزی ، مدیر کل فرهنك استان تهران روسای انجمن‌های محلی ، شورای عالی اصناف وسه‌تن از روسای‌انجمن های خانه ومدرسه ویکی ازروسای دبیرستان‌ها که اخیرا انتخاب‌شده‌اند درمحل اداره فرهنك تهران تشکیل خواهد شد.

دراین جلسه آقای وزیرفرهنك دربارهٔ واگذاری کارفرهنك بمردم سخن‌خواهد گفت‌ووظایف‌روسای‌انجمنهای‌خانه‌ومدرسه‌وروسای دبیرستان راکه نمایندگان اولیای اطفال وفرهنگیان هستند بیان خواهد کرد.

پس‌از اظهارات آقای دکتر صدیق وزیرفرهنك طبق ماده هشتم آئین‌نامه شورای فرهنك تهران انتخابات هیئت رئیسه بعمل خواهدآمد.

کسالت سناتور بوشهری در آبادان

امروز خبرنگار مادر آبادان تلفنی گزارش داد : سناتور امیر همایون بوشهری که‌چند روز قبل در التزام اعلیحضرت همایونی بجزیرهٔ خارك عزیمت کرده‌بود ،هنگام مراجعت بنابدعوت شرکت ملی نفت درآبادان توقف‌نمود تااز تاسیسات شرکت بازدید کند. لکن پریشب براثر ناراحتی قلبی وتنگی نفس در بیمارستان شرکت ملی‌نفت بستری شد.چون حال ایشان خوب‌نبود باینجهت جریان به آقای دکتر پیرنیا پزشك معالجشان اطلاع‌داده شد.آقای دکترپیرنیا باهواپیما وارد آبادان گردید. فعلاحال سناتور امیر همایون بوشهری تا حدی بهبود یافته است.

وزیر بهداری بار دیگر دچار تب شد

امروز کسب اطلاع‌شد که آقای دکتر جهانشاه صالح‌وزیربهداری بعداز ظهر دیروز برای بار دوم برضدوبا تلقیح شد و امروز نیز بعلت عارضه تب‌در وزارتخانه حاضر نشد .

همانطور که قبلا اطلاع دادیم وزیر بهداری روز سه شنبه (پس فردا) بنا بدعوت وزیر بهداری پاکستان برای شرکت در جشن صدمین سال تاسیس دانشکده پزشکی پاکستان به‌این کشور عزیمت مینماید ، خبرنگار ما امروز کسب اطلاع کرد که از وزیر بهداری ایران در کاخ رئیس‌جمهوری پاکستان پذیرائی خواهد شد .

آگهی انتخابات انجمن شهر

دراجرای ماده ۱٤قانون شهرداری مصوب یازدهم تیرماه ۱۳۳٤ بدینوسیله باطلاع‌عموم اهالی محترم تهران میرساند تاداوطلبان عضویت انجمن‌شهر داوطلبی خودرا برطبق مواد۹و۱۰ قانون‌برای یکی‌ازحوزه‌های مندرج‌در این‌آگهی شخصا یابوسیله‌اشخاص دیگر از این تاریخ‌تاآخر وقت‌اداری روز دوم‌آذر۱۳۳۹ بفرمانداری تهران کتبا اطلاع‌دهند وبرای اینکه داوطلب نمایندگی حوزه‌شناخته شوند بایدپنجاه‌نفر آنهارامعرفی نمایند ومعرفی‌بایدکتبی بوده ومعرفی کنندگان واجدشرایط انتخاب‌ـ کننده مقرر درماده ۸باشند وباذکر شماره شناسنامه و محل صدورآن معرفی‌نامه را امضاء نمایند تابوسیله کمیسیون پنج‌نفری برابر ماده ۱۵ قانون مذکور بوضع داوطلبان نمایندگی رسیدگی وپس‌از آن اسامی آنها درحوزه انتخابیه اعلان‌شود تارای‌دهندگان درموقع‌رای‌دادن فقط به‌آنهارای بدهند.

حوزه یك شمالاـ دامنه‌های دربند شامل تجریش ومحلهای‌تابعه.

جنوبا ـ خیابان شاهرضا از پیچ شمیران و خیابان آیزنهاور تا جاده کرج .

شرقا ـخیابان شمیران ازپیچ شمیران‌تاسه‌راه ضرابخانه واراضی پشت ضرابخانه تاانتهای نیاوران .

غربا ـ اراضی طرشت وونك واوین‌ودرکه .

حوزه دو ـشمالا ـ سه‌راه ضرابخانه و اراضی دهات مجاور و اراضی شمالی نارمك وتهران پارس

جنوبا ۱ـ خیابان فرح‌آباد ۲ـ شرق فرودگاه دوشان تپه تا جاده تهران‌نو

۳ـ خیابان مازندران وشاهرضا تاپیچ شمیران

شرقا ـ اراضی مجاور تهران پارس و مسیل سرخه حصار.

غربا ـ خیابان شمیران از پیچ شمیران تاسه‌راه ضرابخانه .

حوزه‌سه ـ شمالاـ خیابان شاهرضا از محل تلاقی خیابان عشرت‌آباد وجاده مازندران تامسیل برگردان.

جنوبا ۱ـ از میدان سرچشمه خیابان‌امیر کبیر ۲ـ امین‌حضور ۳ـ خیابان‌گوته ٤ـ دلگشا ٥ـ خیابان سرآسیاب .

شرقا ـ اراضی مجاور وبیابان .

غربا ـ خیابان بهارستان ازشاهرضا تاسرچشمه .

حوزه چهار ـشمالاـ خیابان شاهرضا ازمحل تلاقی خیابان عشرت آباد تامیدان ۲٤ اسفند.

جنوبا ۱ـ خیابان امیرکبیر ۲ـ ناصر خسرو ۳ـ بوذرجمهری ٤ـ خیابان شاهپور ٥ـ خیابان‌سراب وزیر حاج عبدالصمد.

شرقا ـخیابان بهارستان از شاهرضا تامیدان سرچشمه.

غربا ـ سی‌متری ازمیدان ۲٤ اسفند تامحل تلاقی خیابان حاج عبدالصمد وسراب‌وزیر.

حوزه پنج ـ شمالاـ خیابان آیزنهاور بطرف جاده کرج .

جنوبا ۱ـ خیابان پشت باغشاه ۲ـ خیابان کاشان ۳ـ خیابان مرتضوی .

شرقا ـسی متری از میدان ۲٤ اسفند تامحل تلاقی خیابان پشت باغشاه .

غربا ـ اراضی مهرآباد

حوزه شش ـ شمالا ـ۱ـ پشت باغشاه ۲ـ خیابان کاشان ۳ـخیابان مرتضوی .

جنوبا ۱ـ خیابان امامزاده حسن (شیر و خورشید) واراضی جنوبی قلعه‌مرغی .

شرقا۱ـ خیابان سی‌متری از محل تلاقی امامزاده حسن (شیر و خورشید)تا میدان راه آهن ۲ـ خیابان عباسی ۳ـ جوادیه و نازی‌آباد .

غربا ـ اراضی مهرآباد ـجویزیرانك .

حوزه‌هفت ـ شمالا ـ۱ـ خیابان شوش از میدان شوش تا میدان راه‌آهن ۲ـخیابان سی‌متری ۳ـ خیابان شیرو خورشید .

جنوبا ـ اراضی نازی آباد.

شرقا ـ جاده شهرری از میدان شوش تا حدفاصل بین‌شهرری و تهران .

غربا ـ خیابان عباسی وفرودگاه قلعه‌مرغی واراضی آن .

حوزه هشت ـشمالا ۱ـ خیابان بوذرجمهری ۲ ـ خیابان شاهپور ۳ـخیابان سراب وزیر وحاج عبدالصمد.

جنوبا ـ۱ـ خیابان‌شوش‌از میدان‌راه‌آهن تامحل تلاقی خیابان‌غار.

شرقا ۱ـ خیابان خیام ۲ـ غار .

غربا ـ۱ـ ناصر خسرو ۲ـ بوذرجمهری ۳ـ خیام ٤ـ خیابان‌غار .

سراب وزیر و حاج عبدالصمد.

حوزه‌نه ـ ۱ـ خیابان امیر کبیر ۲ـامین حضور.

جنوبا ـ خیابان شوش از محل تلاقی خط آهن تا محل تلاقی خیابان غار .

شرقا ۱ـ خیابان ری از سه راه امین حضور تا ایستگاه راه‌آهن شهرری ۲ـ در امتداد خط‌آهن شهرری تاخیابان شوش.

غربا ـ۱ـ ناصر خسرو ۲ـ بوذرجمهری ۳ـ خیام ٤ـ خیابان غار .

حوزه ده ـشمالا ۱ـ خیابان گوته ۲ـ خیابان دلگشا ۳ـ خیابان آسیاب .

جنوبا ـ اراضی پشت نجف‌آباد وبیابان .

شرقا ـ اراضی دوشان تپه ومسگرآباد.

غربا ۱ـ خیابان‌ری ازسه‌راه‌امین حضور تا ایستگاه خط‌آهن‌شهرری ۲ـ از ایستگاه خط‌آهن شهرری تا خیابان شوش ۳ـ خیابان شوش ٤ـ خیابان شهرری .

فرماندار تهران ـ ابوالحسن معینی

برنامه آینده سینماهای

آسیا ـ رکس

جدیدترین و هولناك‌ترین فیلم که اززندگی فرانکشتین تهیه شده است

انتقام فرانکشتین

رنگی ـ دوبله بفارسی

باشرکت هنرپیشگان فیلم دراکولا

پیتر کاشینك ـ فرانسیس ماتیوز

تـ ۳۰۷۱٤

شاهنشاه نمایشگاه خراسان را افتتاح میکنند

- ۸۵ آهنك محلی خراسان جمع آوری وضبط شده است
- نمایشگاه خراسان۱۵غرفه دارد
- عده‌ای از اهالی خراسان برای رقص در نمایشگاه بتهران می‌آیند

چندتن ازاهالی خراسان در حال اجرای یك رقص دستجمعی محلی

همانطور که اطلاع دادیم در اسفند ماه جاری نمایشگاه بزرك خراسان در محل جدید موزه مردم شناسی توسط اعلیحضرت‌همایون شاهنشاه افتتاح خواهد شد .

در تماسی که خبرنگار ما باآقای ضیاءپور مسئول اداره نمایشگاهها گرفت وی اظهار داشت :

برای تشکیل نمایشگاه خراسان در حدود یکسال و نیم است که اداره نمایشگاهها مشغول فعالیت است و تاکنون سه سفر بخراسان کرده‌ایم که هر کدام دو ماه‌بطول انجامیده است. در این مسافرت ها از کلیه نقاط عشایر نشین و شهر های خراسان دیدن کردیم و در حدود ۸۵ آهنك از آهنك های محلی خراسانی را بروی نوار ضبط نمودیم که از آنها در غرفه های مختلف استفاده خواهیم کرد.

نمایشگاه خراسان ۱۵ غرفه دارد که غرفه های قوچان و بجنورد از غرفه های دیگر جالب تر خواهد بود دو تن از خوانین شهرستانهای نامبرده بنام غلامرضا بهادری‌وشادلو قبول کرده‌اند بخرج خود عده‌ای از اهالی را که در رقص و آواز های محلی تخصص دارند برای شرکت در نمایشگاه بتهران بیاورند . این عده در غرفه های مختلف رقص ها و آواز های محلی خراسان را بالباس های محلی اجرا خواهند کرد.

در حال حاضر سه دسته هنرمند روزانه ۱۸ ساعت کار میکنند تا هر چه زودتر کار های مربوط به نمایشگاه خاتمه یابد . آقای ضیاء پور اضافه کرد هنر های زیبای کشور با تشکیل نمایشگاه هائی از استان های مختلف ایران گام‌های مثبتی درراه شناساندن مردم‌استانها بیکدیگر برداشته است.بقرار اطلاع علیاحضرت ملکه انگلستان و پرنس فیلیپ شوهر ایشان که در اسفند ماه سال جاری میهمان اعلیحضرت همایونی میباشند از نمایشگاه‌مزبور دیدن خواهند کرد.

نمایشگاه خراسان دومین نمایشگاهی است‌که بعدازنمایشگاه گیلان در تهران تشکیل میشود . این نمایشگاه از نمایشگاه گیلان معظم‌تر خواهد بود . سال آینده‌نیز نمایشگاه دیگری‌ازیك استان‌ایران درتهران تشکیل خواهد گردید.

شیروخورشید سرخ بسیل زدگان پاکستان کمك کرد

یك‌مقام مطلع در شیرو خورشید سرخ بخبرنگار ما گفت :دیروز ساعت۸ صبح یك هواپیمای نظامی که‌از طرف نیروی هوائی‌شاهنشاهی دراختیار جمعیت شیرو خورشید سرخ گذاشته‌شده بود معادل یك‌تن‌ونیم دارووبرای آسیب‌دیدگان سیل اخیر پاکستان که‌از طرف شیر وخورشید سرخ اهداءشده بود حمل‌نمود.

بهای دارو های ارسالی در حدود یك میلیون ریال میباشد.

مقام مزبور سپس افزود بعدا کمك‌های دیگری نیز ازطرف جمعیت شیروخورشید سرخ ایران بپاکستان ارسال خواهدشد.

نمایش بزرگترین پدیده تاریخ سینما اززندگی مردم روسیه تزاری

قایقرانان ولگا

سینماسکوپ ـ رنگی ـ دوبله بفارسی

فقط سه روز دیگر در سینماسعدی ادامه دارد

ازصبح چهارشنبه

پس ازیکسال ونیم انتظار برای اولین بار یکی از بهترین شاهکار های سینمائی جهان در تهران بروی پرده می‌آید

وقتیکه خشم فریاد میکشد

سینماسکوپ ـ رنگی ـ دوبله بفارسی

باشرکت:

ماریا فلیکس ـ پدروانفانته

ASH.N.A.CO.

نیم‌میلیون‌نفرمشمول معاف‌میشوند

بقیه از صفحه اول

امروز نیز بررسی چگونگی معافیت چهار دوزه از مشمولین‌عادی در ستاد بزرك ارتشتاران ادامه داشت . طبق گزارش خبرنگار ما در کمیسیونی که برای بررسی این موضوع درستادکل تشکیل‌گردیده بیمسار سپهبد ریاحی معاون ستاد بزرك ارتشتاران و تیمسارسرلشکر خوشنویسان رئیس اداره یکم‌ستاد کل شرکت دارند . یکی ازاعضای این کمیسیون امروز بخبرنگار ما اظهار داشت که هنوز مشغول‌مطالعه در این زمینه میباشیم و پس ازخاتمه کار ، گزارش لازم را به تیمسار ارتشبد هدایت رئیس ستاد بزرك ارتشتاران تسلیم خواهیم کرد.

معافیت یا خدمت

مسئله مهم چگونگی اجرای‌این طرح میباشد ، بدین معنی که موضوع سربازانی که متولد سال ۱۳۱۲ تا ۱۳۱۵ بوده و هم‌اکنون نیز در خدمت میباشند قابل توجه است . گفته‌میشود یکی از راههائی که برای انجام این موضوع مورد توجه است انجام خدمت یکساله مشمولین غائب دوره های فوق و معافیت سربازان همدوره آنان از بقیه مدت خدمت سربازی میباشد. راه حل‌دیگر معافیت کلیه‌مشمولین مورد بحث اعم از غائبین وسربازان میباشد . ولی بموجب یك گزارش موثق هنوز هیچیك از نظرات‌فوق تصویب نشده است.

پنجهزار دیپلمه

امروز تیمسار سرتیپ نصراله حکیمی معاون اول اداره نظام‌وظیفه در مورد مشمولین دیپلمه بخبرنگار ما اظهار داشت : اداره نظام وظیفه با اعلام قرعه کشی و دادن برك آماده بخدمت پنجساله به‌مشمولین دیپلمه بزرگترین کمکها را به‌آنان کرده است . گزارش خبرنگار ما اضافه میکند که از میان‌مشمولین دیپلمه که بیش از هشت هزار نفر میباشند قریب پنجهزار نفر بقید قرعه برك آماده بخدمت پنج ساله دریافت خواهند کرد.

بیش از نیم میلیون نفر

خبرنگار ما امروز با مراجعه به آرشیو روزنامه و مطالعه پرونده های مربوط به نظام وظیفه و آمار های اعزام مشمولین عادی بخدمت در پنج سال اخیر گزارش جالبی تهیه کرده است . بموجب این گزارش هر سال ۷۵ حوزه‌سرباز ـ گیری در سراسر کشور ترتیب اعزام مشمولین هر دوره و همچنین غائبین سنواتی را به خدمت‌میدهند و با توجه به تعداد مورد نیاز ارتش در هر سال تعداد مشمولین متولد عادی ۱۳۱۲ تا ۱۳۱۵ که درصورت تصویب پیشنهاد اداره نظام وظیفه‌از خدمت معاف خواهند شد قریب پانصد هزار نفر خواهد بود البته این یك آمار تقریبی است وممکن است تعداد واقعی مشمولین مذکور کمی بیشتر و یا کمتر از رقم فوق باشد.

تعطیل مدارس

بندرعباس ـ گزارش خبرنگار اطلاعات حاکی است که‌از یکهفته‌پیش تاکنون مدارس بندر عباس بترتیب تعطیل شده و دانش آموزان بمدت سه روز مبتلا به بیماری وبا وفلج یکی از دستهای خود شده اند . مدت یکهفته است‌بهداری بندر عباس‌دانش آموزان مدارس را بر ضد وبا مایه کوبی میکند و دانش آموزان بمجرد تلقیح واکسن دچار تب و سر درد و التهاب میشوند و حالت وبا بطور خفیف در وجود آنان بروز میکند هم اکنون در هر یك از خانه های بندر عباس یکی دو نفر که بر ضد وبا مایه کوبی کرده و دچار التهاب گردیده اند دیده میشود .

دختری‌رار بودند

خبرنگار مادر شمیران گزارش میدهد - بمقامات انتظامی شمیران اطلاع داده شد که ساعت هشتو نیم بعداز ظهر دیروز دختر یکنفر بنام وکیل اراکی بوسیله‌سرنشینان یك اتومبیل اپل آبی رنك بدون شماره در تهران ربوده شده و تاکنون از او خبری نیست .

هم اکنون مامورین انتظامی شمیران در جستجوی اتومبیل آبی رنك میباشند تا شاید دختر مزبور را پیدا کنند .

بچه‌ای پیدا شده

چندروز پیش‌اهالی خیابان عباسی پسربچه ۱۲ ساله‌ای که خود را محمد قصابیان فرزند ناصر معرفی میکرد به کلانتری ۲۰ آوردند .

محمد میگوید پدرم کارمندوزارت دارائی است ومدتی در آبادان بودیم اماآدرس خانه‌خودرا نمیدانم .

این بچه اکنون درکلانتری ۲۰ بسرمیبرد تا اولیائش برای بردن او مراجعه کنند .

درباره تصادف ویگن

امروز آقای ویگن خواننده رادیو اطلاع داد شخصی بنام ویگن که دیروز در نتیجه تصادف با اتومبیل مجروح شده وی نمیباشد .

شخصی که در حادثه اتومبیل مجروح شده ویگن فرزند آبکار می باشد که اکنون باتفاق همسرش که وی نیز مجروح است در بیمارستان هشترودی بستری میباشد و این اشتباه از نظر هم نام بودن رویداده که بدینوسیله تصحیح میشود .

بخاطر یك‌نردبان‌اهالی «سرسخت» بجان هم افتادند

ازنردبان دوخانواده مشترکا استفاده میکردند ولی درنتیجه اختلافی نزاع شدیدی درگرفت‌که منجر بمرك یکنفر شد

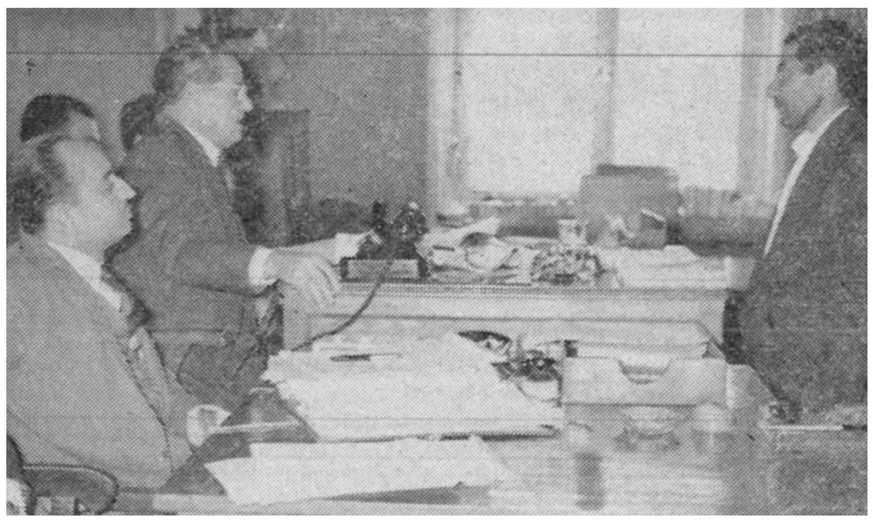

متهم هنگام آخرین دفاع در جلسه دادگاه

امروز محاکمه مردی بنام شرفعلی حدادی فرزند میرزا حسین اهل‌قریه «سرسخت» از توابع شازند اراك در دادگاه عالی جنائی شروع شد .

چند ماه قبل یك نزاع دستجمعی در قریه سرسخت اراك اتفاق افتاد که در این نزاع مردی بنام محمدعلی بقتل رسید . پس از این نزاع عده‌ای از اهالی قریه باتهام شرکت در منازعه دستگیر شدندوتحویل‌دادسرای اراك گردیدند برای این عده ازطرف دادسرای اراك کیفرخواست جنحه‌و جنائی صادر گردید

در میان متهمین چون‌اتهام شرفعلی از همه سنگین تر بود باکیفرخواست جنائی بتهران فرستاده شد .

نردبان مشترك

علت‌نزاع اهالی قریه سرسخت بر سر یك نردبان بود که دوخانواده مشترکاً از آن استفاده میکردند.اختلاف این دو خانواده بر سر استفاده از نردبان منجر بنزاع دستجمعی اهالی قریه مزبور شد .

امروز شعبه چهارم دادگاه عالی جنائی مشغول رسیدگی باین پرونده بودو پس از ختم دادرسی قضات دادگاه برای صدور رای بمشاوره پرداختند .

حوادث و وقایع

زن‌صاحبخانه از ترس‌دزد بیهوش‌شد

زنك ساعت که برای تهیه غذای مهمانها کوك شده بود موجب دستگیری‌سارق‌شد

یك‌ساعت بعدازنیمه‌شب گذشته رحمت‌محمودی ۲۴ساله فرزند حسن اهل‌زنجان که چندروز بیکار بود وارد خانه آقای مهدی خضرائی در خیابان امامیه شد تادزدی کند.

اواز تیرچراغ‌برق‌بالارفت وازپشت بام‌وارد خانه شد بهراطاقی‌که رفت دیدکه حداقل یك نفر در آن خوابیده‌است. او در طبقه دوم‌وارد اطاقی شد ودیدزنی خوابیده وچراغ خواب روشن است رحمت به‌کنار کمد رفت ودرآنرا باز کرد و از داخل کیف‌خانم صدتومان‌برداشت درهمین موقع ساعت شماطه‌دار با صدای زنك ممتد خودخانم را از خواب بیدار کرد.

همینکه خانم چشم خودرابازکرد رحمت باساختن شکلك او را ترسانید بطوریکه خانم از اطاق فرار کرد وکنار در بیهوش شد.

زنش‌را بیهوش دید

ازطرفی براثر صدای زنك‌ساعت صاحبخانه نیز بیدار شد واز اطاق بیرون آمد وهمسر خودرا روی‌زمین بیهوش دید. او به‌طبقه دوم رفت‌تا دارو‌بیاورد امادر آنجا چشمش به رحمت‌افتاد لذا به‌پشت‌بام رفت و با داد وفریاد مردم را به‌کمك طلبید

درتمام این مدت رحمت مشغول جمع‌آوری پولهای نقد صاحبخانه بود. اوبدون مقاومت خود را به‌پاسبان کلانتری ۱۳ تسلیم کرد.

ادعای سارق!

سارق درکلانتری به‌جرم خود اعتراف نمود. ولی اظهار داشت‌که موقع‌سرقت چهارصدتومان پول در جیب داشته واز این خانه چیزی برنداشته‌است. ولی صاحبخانه می گفت‌پولها متعلق‌باوست.

خانم صاحبخانه میگفت چون امروز مهمان داشتم زنك ساعت را کوك کرده بودم‌که مرا در ساعت ۲بعد ازنیمه‌شب بیدار کند تابرای‌مهمان ها غذا تهیه کنم . ولی تاچشم باز کردم رحمت راباقیافه ترسناکی دیدم واز هوش رفتم .

دربازجوئی بعدی رحمت اعتراف کردکه پول رااز کمد برداشته و فقط هفت‌تومان آن متعلق به خود اواست. رحمت به‌دادسرا اعزام‌شد وزندانی گردید.

معلمی عاشق شاگردش شد

علی برای آنکه ژاله را فراموش کند دستهای خودرا آتش زد

دیروز جوان ۲۷ساله‌ای بنام علی بعنوان متهم در یکی‌ازشعب‌بازپرسی دادسرای ناحیه ۵ بازجوئی شد .

عاشق شاگردم شدم

این جوان پس از خاتمه‌بازپرسی بخبرنگارما گفت سال گذشته به پیشنهاد یکی از دوستان‌باخانواده‌ای آشنا شدم و قرار شد بدختر ۱۶ ساله آنها ریاضیات و زبان‌انگلیسی یادبدهم .

من مشغول تدریس شدم ولی‌پس ازدوماه احساس کردم که شاگردم ژاله را دوست دارم ولی ژاله درآن موقع تامزد داشت . ناچار آنقدر از نامزدش بدگوئی کردم تااورا جواب کردند و سپس بمژاله‌پیشنهاد ازدواج کردم اما او پیشنهاد مرارد کرد . من که نمیتوانستم عشق او را فراموش کنم از کارم دست کشیدم و به‌لبنان رفتم تاشاید ژاله را فراموش کنم و لی نتوانستم بیش از چند روز در آنجا بمانم و بتهران بازگشتم و یکبار باالکل صنعتی‌قصد انتحار کردم .یکبار نیز دستهایم را آتش زدم تاشاید باسوزش درد عشق ژاله را ازیاد ببرم ولی هیچیك از اعمال موثر نبود .

شکایت به‌پلیس

علی سپس گفت :پدر ژاله که یك سرهنك بازنشسته است دخترش را برامسر فرستاد من بدون اراده به‌آنجا رفتم و تصادفا بایك اتوبوس باتفاق بتهران آمدیم ولی در گاراژ موقعیکه از اتوبوس پیاده میشدم پدر ژاله مرابه‌پلیس تحویل داد و به‌دادسرا اعزام شدم و باقرار کفیل بمبلغ پنجاه‌هزار ریال آزاد شدم . متهم پس از خاتمه بازجوئی‌باقراری که سپرده بود آزاد شد تاپرونده‌وی پس‌ازتکمیل‌بدادگاه‌فرستاده شود .

خفگی باگاز زغال

صبح امروز سرباز وظیفه‌ابوالفضل اسمعیلی که در نتیجه مسمومیت با گاز ذغال دربیمارستان شماره ۲ ارتش بستری بوددرگذشت.

باتهام اختلاس از بانك محاکمه میشوند

امروز محاکمه سه‌نفراز کارمندان بانك ملی‌شعبه شاهی باسامی‌ابوالحسن رضویان وبهرام عظیمی وسیدمحمد عابدی درشعبه سوم دادگاه دیوان کیفر شروع شد .

این‌سه‌نفر باتهام اختلاس ۸۴۷ هزارو ۴۵۰ریال ازشعبه‌بانك ملی شعبه شاهی تحت‌تعقیب قرار گرفته‌اند .

زنی با سم خودکشی کرد

علت انتحار این زن و نوع سم هنوز معلوم نیست

دیروز زن ۲۷ساله‌ای بنام فاطمه کاویانی در خانه‌خود واقع درخیابان مزین‌الدوله باسمی که هنوز معلوم نیست دست‌بانتحار زد.

یکی از بستگان بانوفاطمه که متوجه اقدام اوشده بود جریان را بکلانتری ۱۲ اطلاع‌داد و مامورین به‌منزل بانوفاطمه آمده ویرا به بیمارستان شفابردند ولی معالجات مفید واقع‌نشد و مسموم درگذشت.

بانو فاطمه کاویانی دارای‌شوهر میباشد و هنوز علت خودکشی او معلوم نشده و مامورین کلانتری۱۲ مشغول تحقیقات دراین باره‌میباشند جسد متوفی برای تعیین نوع سم از بیمارستان شفا باداره پزشکی قانونی حمل گردید.

۲۰ سال عمر با ۲۰ فقره جرم

این جوان هنگام سرقت از منزل یك فرانسوی‌با ضربه مشت‌عابری دستگیر شده‌است

امروز جوان ۲۰ساله‌ای که‌تاکنون ۲۰بارمرتکب جرم‌شده باتهام‌سرقت از منزل یك فرانسوی مقابل سفارت ایتالیا در شعبه ۳۴ دادگاه جنحه محاکمه شد.

این‌جوان که غلامحسین نام دارد از۱۲سالگی دست به شرارت‌ودزدی زده‌است.

به ۶ ماه زندان محکوم شد

غلامحسین یکماه پیش شبی باتفاق چندنفر بقصد سرقت از خانه‌آقای «ریکاردو» فرانسوی به خیابان فرانسه رفت .خانه آقای «ریکاردو» مجاور سفارت ایتالیا است‌عده‌ای‌که همراه غلامحسین بودند کنار دیوار سفارت ایستادندوغلامحسین باکمك نردبان طنابی از دیوار بالا رفت و آن‌عده‌دراطراف باغ‌سفارت‌ایستادند

بامشت بیهوش شد

دراین موقع مردی که ازنشستن درخانه خسته شده وبرای گردش‌به خیابان‌فرانسه آمده بود متوجه‌کار سارقین شد. اونیز درگوشه‌ای ایستاد وتصمیم گرفت سارقین را دستگیر کند. این شخص کت‌خود رادرآورد وموقعی که غلامحسین اولین چمدان اثاثیه را از دیوار پائین میداد اورا پائین کشید و با یك مشت اورابیهوش کرد. ولی بقیه اعضای باند باکمك اتومبیل وانتی‌که همراه داشتند فرار کردند این شخص غلامحسین رابا چمدان مسروقه به‌کلانتری ۳ آورد و از آنجا بدادسرا آمدند و غلامحسین زندانی شد.

سرقت ۴۰ هزار تومان لوازم یدکی

چندی قبل باداره آگاهی اطلاع داده شد که‌از قسمت لوازم یدکی شرکت سهامی ایران تکنو درحدود ۴۰۰ هزارریال لوازم یدکی سرقت‌شده است .

شعبه ۵اداره‌آگاهی مشغول رسیدگی باین شکایت شدو مامورین پس از حضور درمحل وانجام تحقیقات لازم بیکی‌از کارمندان شرکت مزبور بنام «روبن» مظنون‌شده‌اورا دستگیر کردند روبن دربازجوئی هائی که‌ازوی بعمل آمد بجرم خوداعتراف نمود وگفت اشیاء ولوازم یدکی‌رابتدریج ازشرکت خارج‌نموده ودراختیار یکی‌از مغازه‌های

جوانهائی که برای رفتن به آمریکا اسم نویسی کرده‌اند :

مجازات کلاهبرداران وپول‌خودرا میخواهند

امروز نیز عده ای از جوانان‌دیپلمه به سرویس حوادث مراجعه کردند و از کسانیکه بعنوان اعزام به امریکا از آنها کلاهبرداری کرده شکایت نمودند .

این عده می گفتند یك کارخانه کاغذسازی بنام اینکه با مسابقه‌مارا برای تحصیل در رشته های مختلف به امریکا می‌فرستد از هر کدام مبلغ۱۵۰۰ ریال برای ثبت نام‌گرفته و پس از مدتها ، از شروع‌مسابقه خبری نشده است .

داوطلبان پس از مراجعات مکرر پی به موضوع کلاهبرداری برده وبه مقامات دادگستری شکایت کردند .

امروز این عده ضمن مراجعه به دادگستری شکایت هائی تسلیم کردند وقرار شد که دادستان‌تهران بموضوع رسیدگی نماید .

جوانانی که امروز باطلاعات آمده بودند درخواست داشتند دادگستری بشکایت آنها سریعا رسیدگی‌نماید و ضمن پس گرفتن پول آنها کسانی را که مرتکب این کلاهبرداری شده‌اند مجازات کند تا سایرین به هوس ارتکاب چنین عملیاتی نیفتند !

۵ نفر دراثرحوادث مختلف مجروح شدند

در۲۴ساعت گذشته چهارنفر باسامی اسمعیل کاوه فرزند مصطفی سیدتراب‌ترابی‌فرزند محمود،اسمعیل فتحی فرزند حسن و حکیم‌ژاله‌چی دراثر حوادث رانندگی ویکنفر بنام بایرام طالبی دراثر چاقوخوردگی مجروح‌شده ودر بیمارستان امدادی حکیم‌الملك وسینا بستری شده‌اند.

پیش بینی وضع هوا

پیش بینی وضع‌هوای ایران تا ظهر فردا طبق‌گزارش اداره پیش بینی کل هواشناسی بدین قرار است :

هوای تهران صاف گاهی همراه با کمی ابر پیش بینی می شود .

هوای آذربایجان و سواحل دریای مازندران کمی ابری و هوای سایر نقاط صاف گاهی همراه با کمی ابر پیش بینی می شود .

حداکثر درجه حرارت هوای شهر تهران در ۲۴ساعت گذشته ۱۴٫۵ وحداقل آن ۴درجه سانتی‌گراد بالای صفر بوده است .

نزاع درولارد

درزدوخوردی که دیروز درقریه ولارد شهریار رخدادعده‌ای مجروح شدند . علت زدوخورد اختلاف‌مالك بازارعین‌برسرزمین بوده است .

دیروز چند نفر از زارعین قریه ولارد که بامالك ده‌درمورد اراضی اختلاف داشتند به‌تحریك پیرمردی باطرفداران مالك زدوخورد کردند. دراین حادثه عده‌ای مجروح شدند وماموربن ژاندارمری چند نفر از مسببین زدوخورد رادستگیر کرده بدادسرای کرج فرستادند.

اطلاعات العربیة

الإخاء

مجلة سياسية ثقافية مصورة تصدر عن دار اطلاعات في طهران

صباح الثلاثاء ۱۵ تشرين الثاني ۱۹۶۰ اطلب العدد الرابع من مجلة الاخاء ، قفذة جديدة في عالم الصحافة العربية، مواضيع جذابة ، بحوث رائعة، مقالات شيقة وربورتاجات مصورة راقية ـ في كل صفحة متعة، وفي كل عدد تجديد، احجز نسختك من الان .

شماره چهارم مجله الاخاء روز سه شنبه ۲۴ آبانماه منتشر خواهد شد، این شماره تجلی جدیدی درعالم‌مطبوعات عربی است وحاوی مطالب دلکش ومقالات خواندنی وربرتاژ های مصور ورنگین است از هم‌اکنون آماده تهیه‌شماره‌چهارم مجله محبوب خود باشید.

ماموریت برای وطنم

بقیه از صفحه اول

وتصور میکنم رویه و طرز عمل امپریالیزم و طریق مبارزه و مقابله با آن آشکار گشته است درباره ثمرات نفوذ بازرگانی و سیاسی دولتین انگلیس و روس در کشور ایران اقدامات اکید و موثری که مندرم در جلوگیری از مداخلات بیگانگان در امور کشور ایران بعمل آورده‌درفصول‌قبل‌باختصارسخن رفته است پدرم درحقیقت عملا ثابت کرد که‌قصور از طرف‌خودایرانیان بوده‌است که زیر بار دسائس و نفوذ بیگانگان رفته و اجازه داده بودند سلطه اجانب بتدریج‌در کشور ایران بسط و افزایش یابد . وی بخوبی نشان داد که اگر عزم‌ملت ایران راسخ باشد هیچ عامل و قوه‌ای نمیتواند اورا بکاری که مخالف میل و صلاح وی باشد وادار سازد دوران اولیه‌امپریالیسم‌سیاسی و نظامی و اقتصادی در کشورایران باشکست معاهده سال ۱۲۹۷ عملا خاتمه پذیرفت و پیش از آن تامدت کوتاهی دولت انگلیس و سایر دول روش کاپیتولاسیون را ادامه‌داده ودر امتیازات گوناگون بازرگانی که بدست آورده بودند برخوردار بودند ولی‌بالاخره‌پدرم کاپیتولاسیون را لغو و امتیازات مختلف مذکور را یا بکلی از میان برده و یا تحت نظارت شدید دولت ایران قرارداد.

در دوران جنگ دوم جهانی‌مجددا انگلیسها در امور داخلی ماامداخله نمودند .

ولی بموجب قرارداد اتحاد سه جانبه سال ۱۳۲۱ دولت انگلیس نیروی نظامی خود را در راس موعد معین از ایران بیرون برد و مداخلات مستقیم آن دولت در امور داخلی ایران با بیرون رفتن نیروی‌انگلیس موقوف شد اگر نفوذ ناروائی از طرف انگلیسها در ایران اعمال میشد در مسئله نفت و جنبه های سیاسی و اقتصادی آن‌بود ، چنانکه قبلا هم اشاره کردم در سال ۱۳۱۲ پدرم‌قرارداد جدیدی باشرکت سابق نفت ایران و انگلیس‌منعقد ساخت و بموجب آن دولت ایران منافعی بیشتر و نظارتی وسیعتر در امور نفت بدست آورد . در سال ۱۳۳۰ قانون ملی شدن نفت حاکمیت‌دولت ایران را بر صنایع نفت ایران‌بیش از پیش محرز و استوار گردانید.

یکی از تضاد های وقایع اینست که زمامداری مصدق با سخنرانی های شدیداللحنی که‌برعلیه‌خارجیان ایراد میکرد و سیاست منفی که در پیش گرفته بود موجب نفوذ بی سابقه انگلیسها در کشور ماگردید وعلت آن این بود که سیاست‌منفی مصدق تنها بدادن جوابهای‌پرهیجان به پیشنهاد های انگلیسها محدود گردیده بود . مصدق به مشت زنی ناشی شبیه بود که در اثر هراس کور کورانه مشت گره کرده خود را بدون هدف حواله حریف میکند و هرگز نیروی ابتکار یعنی تنها وسیله تفوق و پیروزی بر حریف را بکار نمیبرد.

انگلیسها عمدا و یا بغیر عمد مصدق را وادار کرده بودند که‌فقط در مقابل عملیاتی که خودشان‌انجام میدهند عکس العمل پر از هیجان‌از خود نشا ن‌دهد.

اما پس از بر ملا شدن سیاست مصدق و سقوط وی از مقام نخست وزیری قرارداد جدید نفت درسال ۱۳۳۳ منعقد گردید و فصل‌تازه‌ای در تاریخ مناسبات ایران وانگلستان افتتاح یافت . بموجب این قرارداد حق دولت ایران بسیار افزایش‌یافت ولی مهمترین نتیجه‌ای که از این قرارداد گرفته شد قطع تسلط انحصاری انگلیسها بر صنایع‌نفت ایران بود . دیگر برای شرکت‌های بزرگ خصوصی و یا شرکت های تحت حمایت دولت مجال پیدانمیشد که تا بر قسمت‌عظیمی از اقتصادیات ما حاکم باشند . قرارداد مزبور مظهر این حقیقت است که از این به بعد ایران و انگلستان‌بر اساس تساوی کامل با هم معامله دارند و راه‌توسعه روابطو مناسبات‌همجواری و همسایگی که در بین دو کشور از آن به بعد ایجاد شده هموارتر است .

حوادثی که پیش بینی آن غیر ممکن است شاید باز بین کشور من و دولت بریتانیا تشنج ایجادکند ولی با سیاست مداری مدبرانه و معقول که اساس آن بر مساوات و برادری استوار باشد دلیلی نمی بینم که یك چنین وضعی پیش آید.

سالهای متمادی است که ما با کشورفرانسه روابطحسنه داشته‌ایم و دولت مزبور هیچگاه تمایلات استعماری نسبت بما نداشته و در پیشرفت فرهنك و توسعه اقتصادی ما سهمی بزرك داشته است . بسیاری‌ازرجال ایران‌درکشورفرانسه به‌تحصیل علم و ادب پرداخته‌اند بسیاری ازمردم دانشمند زبان‌فرانسه میدانند و یك روزنامه باین زبان در ایران منتشر میشود کتابخانه های مامشحون از کتب و آثار فرانسوی است . و یکی از سازمانهای‌فرهنك که‌برای مزید آشنائی مابتمدن درخشان فرانسه فعالیت میکندانجمن فرهنگی ایران و فرانسه در تهران است در سال ۱۳۳۸ نمایشگاه‌علمی و صنعتی فرانسه در تهران گشایش یافت و بعدا ابنیه و بسیاری ازلوازم علمی آن نمایشگاه بدانشگاه تهران اهداء گردید . مهندسین وشرکت های پیمانکار فرانسوی نیز بموفقیت های مهمی نائل آمده و طرح‌هائی را که مابه آنها واگذار نموده‌ایم پیش از موعد مقرر باتمام رسانیده و تحویل داده‌اند .

همچنین مابابسیاری از ملل آزاد جهان دارای روابط دوستی‌وفرهنگی میباشیم آنچه آمریکائیها درقسمت کمکهای فنی درایران انجام‌داده‌اند بموقع خود ذکر خواهد گردید و درفصل آینده چگونگی شرکت ایتالیائیها در صنعت نفت‌ایران‌بیان می‌شود درسال ۱۳۳۷ ایتالیائیها نمایشگاهی از صنایع ملی خود در تهران ترتیب دادند و درهمان سال من بکشور ایتالیا مسافرت رسمی نمودم .

روابط بازرگانی مابا‌آمریکا و انگلستان و ایتالیا وسویس‌وبسیاری از کشورهای دیگر پیوسته درحال توسعه‌است .

آگهی دعوت صاحبان سهام

مجمع‌عمومی فوق‌العاده شرکت منحله سهامی‌سوتوکار روزدوشنبه پنجم‌آذرماه یکهزاروسیصدوسی‌ونه ساعت ده صبح در محل شرکت‌واقع در خیابان سعدی شماره ۴۰۰تشکیل میگردد.

از کلیه صاحبان سهام دعوت میشود که درروز وساعت مقررحضور بهمرسانند.

دستور جلسه :

۱ـ گزارش هیئت تصفیه وتصمیم درباره تکلیف تصفیه‌امورشرکت

۲ـاصلاح ماده ۵۶اساسنامه.

۳ـتعیین مدیر ویامدیران تصفیه جدید

آ ـ ۲۷۰۰۵ **هیئت تصفیه شرکت سهامی سوتوکار**

آگهی وزارت صنایع ومعادن

وزارت صنایع ومعادن بعلت محدودیت استخدام جدید و لزوم صرفه‌جوئی درمخارج از قبول کارمند (اعماز کارمند فنی و اداری) معذور است **از طرف وزیر صنایع و معادن**

آگهی رسمی

ازکلیه سهامداران شرکت سهامی صاوابدینوسیله دعوت میشود که‌برای تشکیل مجمع‌عمومی فوق‌العاده درساعت ۷بعدازظهر روز دوشنبه هفتم آذرماه ۱۳۳۹ درمحل شرکت واقع درخیابان بوذرجمهری مقابل بانك پارس بازار حضور بهمرسانند.

دستور جلسه :

تغییر نوع‌شرکت از سهامی به مسئولیت محدود

انتخاب مدیران شرکت وتعیین صاحبان امضاء

آ ـ ۲۷۰۰۹ **هیئت مدیره شرکت سهامی صاوا**

مجسمه نادر از ایتالیا بمشهد حمل شد

ودرمقابل آرامگاه نادر نصب گردید

مجسمه نادر در حالیکه سوار بر اسب است • با سه نفر سربازانش که عبارتند از یك شیپور زن و یك پرچم دار و یك تفنگدار که از چند سال پیش بسفارش انجمن آثار ملی توسط استاد ابوالحسن صدیقی تهیه شده و بوسیله کارخانه معروف‌برونی در رم ساخته میشد چندی قبل به خرمشهر حمل گردید و با کمك اداره حمل و نقل ارتش و بنگاه راه آهن دولتی از خرمشهر به مشهد انتقال یافت •

صندوق بزرگتر که مجسمه سوار نادر را در آن باربندی کرده بودند بعلت عدم امکان عبور از تونل ها بوسیله یکدستگاه مخصوص «تریلی» اداره حمل و نقل ارتش بمشهدحمل شد و صندوقهای دیگر با راه آهن حمل گردید •

طبق قرار داد های برونی رئیس کارخانه با دو نفر کارگر متخصص بایران آمدندوباتفاق‌استاد ابوالحسن صدیقی بمشهد رفتند و اخیرا مجسمه را برفراز پایه ۱۲ متری‌آن که متصل بآرامگاه نادرشاه افشار است نصب نمودند •

کار نصب مجسمه دو روز قبل خاتمه یافت و قطعاتی که باید در محل بوسیله جوشکاری بآن متصل گردد نیز تمام شده است •

اکنون مشغول برچیدن چوب‌بست عظیم اطراف مجسمه هستند •

ارتفاع پایه مجسمه ۱۲ متر ـ ارتفاع خود مجسمه ۶ متر و نیم و در حدود دو متر هم مجسمه های سرباز ها روی پایه قرار گرفته است •

وزن مجسمه ۹ تن میباشد •

این بزرگترین مجسمه ایست که در ایران بفرمان شاهنشاه برای تجلیل از یکی از شهریاران نامی ایران ساخته شده است •

انجمن آثار ملی فعلا مشغول‌ترتیب موزه و رفع نواقص داخلی آرامگاه است که در اوائل سال آینده طی مراسمی از مجسمه پرده‌ برداری شود •

شاهنشاه‌درجشن‌درختکاری‌شرکت‌میکنند

امروز اطلاع حاصل شد که در روز دوم آذرماه شاهنشاه یك‌درخت کاج نقره‌ای را که زیباترین نوع درخت کاج است در میدان محمدرضا شاه طی مراسم باشکوهی خواهند کاشت . میدان محمدرضاشاه میدان جدیدی است که در محل تقاطع خیابانهای شاه و نواب احداث گردیده این میدان اکنون بوسیله مامورین شهرداری خاکریزی و آماده درختکاری میگردد . همه ساله در روز دوم آذر که در سراسر کشور بروز درختکاری موسوم شده مراسمی انجام میشود و سال گذشته این مراسم در جنوب شهر انجام گرفت . دراین روز دانش آموزان‌ومامورین باهمکاری یکدیگر اقدام بغرس نهال مینمایند .

از طرف شهرداری درختهای مورد نیاز شهر تهران خریداری شده و از روز دوم آذر در خیابانها کاشته خواهد شد .

رئیس اطاق بازرگانی تهران اظهارداشت:

شایعاتیکه بنام اطاق بازرگانی پیدا شده صحت ندارد

اطاق بازرگانی تهران همه بازرگانان و دسته‌های مختلف آنها را بیك چشم نگاه میکند

دسته بندی بازرگانان‌برای انتخابات یك امر عادی و طبیعی است که همیشه وجود داشته است

امروز سناتور علی وکیلی رئیس اطاق بازرگانی تهران در مورد شایعاتی که هفته گذشته به نام اطاق بازرگانی تهران پیدا شده‌بود توضیحاتی بخبرنگار ما داد آقای وکیلی اظهار داشت من در مقام ریاست اطاق‌بازرگانی‌تهران‌وظایفی بعهده دارم که تاکنون در انجام آن با کمال بیطرفی اقدام‌کرده‌ام.

من‌در مقام خود همه بازرگانان‌را بدون توجه به سرمایه و یا بزرگی و کوچکی تجارتخانه یا شرکت ـ هایشان بیك چشم مینگرم وهدف اطاق بازرگانی حل مشکلات بازرگانان و توسعه و تقویت امور بازرگانی کشور و تطبیق آن با مصالح کشور است . و باید مخصوصا تاکید کنم که اطاق بازرگانی تهران مرجع رسمی و قانونی است که وظیفه آن‌مخالفت یا موافقت با جمعیت و دسته بخصوصی نیست .

در مورد جمعیت اقتصاد ملی‌که اخیرا تاسیس‌شد مطالبی باینجانب نسبت داده اند که دور از حقیقت بوده است ـ فعالیت انتخاباتی خارج از محیط اطاق ، در محافل تجاری امری است قانونی و همیشه هم وجود داشته و مسلما در آینده هم وجود خواهد داشت . در موقع انتخابات دسته‌هائی بوجود می‌آیدکه‌برای موفقیت کاندیداهای خود فعالیت دارند و حق آنست که هردسته درانتخاباتی که نظارت آن بعهده دولت است برنده شدباطاق بازرگانی بیاید . بنابراین آنچه که جمعیت اقتصاد ملی در این‌مورد انجام میدهد ، نمیتواند باعث‌نگرانی من یااطاق بازرگانی باشد زیراچه جمعیت بوجود می‌آمد و چه‌نمی‌آمد دسته بندی انتخاباتی مثل گذشته وجود میداشت ودر تمام کشورهای دموکراتیك نیز چنین وضعی حکم فرماست من در میان آن جمعیت‌و درخارج از آن جمعیت دوستانی‌دارم که نمیتوانم علیه هیچ یك از آنها اقدام کنم بهمین علت مطابق مقام ووظیفه خود بدون دخالت در هیچ یك از ارگانهای بازرگانی خارج از اطاق‌بازرگانی همه‌آنهارابیك چشم نگاه میکنم و ازجامعه مطبوعات هم توقع دارم که تاهیچ مطلبی ازطرف من یااطاق بازرگانی رسما اظهار نشده بمن و یااطاق بازرگانی نسبت ندهند و اختلاف سلیقه آقایان بازرگانان درخارج ازاطاق‌بازرگانان به‌کارهای اطاق و شخص‌بنده‌بستگی ندارد .

سراسر خیابان ایزنهاور لوله‌کشی میشود

امروزتصویب نامه دولت درباره لوله کشی سراسر خیابان ایزنهاور صادر شد و دولت موافقت کرد که سازمان آب تهران این منطقه را که خارج از برنامه عمل سازمان لوله کشی است لوله کشی‌نماید . باید دانست‌که‌قسمتی از خیابان آیزنهاور هم اکنون لوله‌کشی شده است .

چندی پیش شهرداری تهران تقاضا کرد که برای آبیاری و گلکاری و چمن کاری خیابان ایزنهاور مامورین احتیاج بتوسعه شبکه سازمان آب در این خیابان می باشند واین تقاضای شهرداری برای اتخاذ تصمیم بهیئت دولت فرستاده شد امروز اعلام گردید که دولت ضمن صدور تصویبنامه با این پیشنهاد موافقت کرده و مراتب بسازمان آب ابلاغ شده است ..

ورود

* آقای دکتر محمودناصرالدین اعتمادیان معاون فنی و پارلمانی وزارت بهداری از ژنو
* آقای منوچهر تسلیمی استاد و معاون دانشسرایعالی از لندن
* آقای جمشید توللی کارمند وزارت امور خارجه از آنکارا
* تیمسار سرتیپ حسین موحد معاون دانشکده افسری از آمریکا

خروج

* آقای هاشم حکیمی دبیراول سفارت شاهنشاهی در کراچی به محل ماموریت

انتصابات

در شرکت ملی نفت

آقای مهندس باقر مستوفی عضو هیئت مدیره و سرپرست امورغیر صنعتی شرکت ملی نفت ایران با حفظ سمت به عضویت هیئت‌مدیره شرکت سهامی اکتشاف و تولید نفت ایران تعیین شد •

هشتاد درصد مرزنشینان برضد وبا تلقیح شده‌اند

سخنگوی وزارت بهداری بخبرنگار ما گفت : کمیسیون دائمی مبارزه با وباساعت ۹صبح امروز تشکیل گردید. پس از مطالعه گزارشهای رسیده مراتب ذیل را باستحضار عموم میرساند :

۱ـ در تمام نوارمرزی شرقی بعمق ۴۰ کیلومتر واکسیناسیون عمومی انجام وتاکنون هفتادالی‌هشتاد درصدساکنین‌منطقه‌مزبورواکسینه‌شده‌اند

۲ـ نظربااینکه در کشور افغانستان و منطقه پنج‌گور پاکستان این بیماری هنوز شیوع دارد عملیات پیش‌گیری و مراقبت وزارت بهداری باکمال جدیت و شدت ادامه خواهد یافت.

۳ـ باخباری که راجع‌به بروز بیماری‌وبا در کشور از مراجع غیر رسمی میرسد نبایستی اهمیت داده‌شود هموطنان عزیز مطمئن باشند که وزارت بهداری سیاست استتار نداشته و مرتبابا انتشار اخبار صحیح ودرست مردم رادر جریان خواهد گذاشت .تاکنون خوشبختانه حتی یك‌موردبیماری وبائی درکشورمشاهده نشده است.

اطلاعات

یکشنبه بیست‌وسوم‌جمادی‌الاول ۱۳۸۰ـ سیزدهم‌نوامبر ۱۹۶۰

سال سی‌وپنجم ـ شماره ۱۰۳۵۸

تبریك کمیته بین‌المللی المپیك بشاهنشاه

امروز اطلاع حاصل‌شدکه آقای«اوری بروندج» رئیس کمیته‌بین‌المللی المپیك‌از طرف‌هیئت مدیره آن کمیته تولد ولیعهد «والاحضرت‌رضاپهلوی» راتوسط والاحضرت شاهپور غلامرضا پهلوی باعلیحضرت همایونی تبریك گفته است .

بمناسبت ولادت ولیعهد ایران

ضیافتی امشب در کاخ علیاحضرت ملکه پهلوی منعقد میگردد

ملکه فرح برای نخستین بار پس از فراغت در میهمانی امشب شرکت خواهند نمود

علیا حضرت ملکه پهلوی ضیافتی بشکرانه ولادت فرخنده والاحضرت ولیعهد ایران شاهپور رضا پهلوی و به میمنت این موهبت بزرك در کاخ اختصاصی خودبرای امشب ترتیب داده‌اند علاوه بر خاندان جلیل سلطنتی که دراین ضیافت شرکت دارند جمعی از شخصیت‌های کشور نیز از طرف علیاحضرت ملکه پهلوی دعوت شده‌اند .

علیاحضرت ملکه فرح برای اولین بار پس از فراغت باتفاق‌اعلیحضرت همایونی در مهمانی باشکوه امشب شرکت خواهند فرمود .

هدیه رئیس جمهوری پاکستان بولیعهد ایران

فیلد مارشال ایوب‌خان رئیس جمهوری پاکستان دیروز طی توقف‌کوتاه در تهران سرویسی مرکب از یك بشقاب و یك جام و یك قاشق تمام طلا بعنوان هدیه بوالاحضرت ولیعهد ایران شخصا بشاهنشاه تقدیم نمودند . این هدیه هنگام ملاقات در فرودگاه مهرآباد تقدیم گردید .

تعویق مصاحبه مطبوعاتی نخست‌وزیر

بمناسبت ورود والاحضرت ولیعهد ژاپن بایران و تشریفاتی که بمناسبت ورود ایشان با حضور آقای نخست وزیر و هیئت دولت برپا خواهد شد ، مصاحبه مطبوعاتی آقای نخست‌وزیر که قرار بود ساعت چهار بعد از ظهروز سه شنبه (پس فردا) در محل انجمن مطبوعات ایران انجام شود ببعد موکول شد .

نمایندگان آلمان غربی امروز وارد تهران شدند

ساعت شش بامداد امروز هیئت نمایندگی دولت جمهوری فدرال آلمان غربی باهواپیما واردتهران شد . در فرودگاه مهر آباد نمایندگان وزارت امورخارجه ـ وزارت دادگستری از هیئت مذکور استقبال کردند. این هیئت درتهران درباره طرح نهائی‌قرارداد استرداد مجرمین‌ومعاضدت قضائی میان‌دو کشور ایران‌و آلمان غربی گفتگو خواهدکرد.

نخستین جلسه مشترك هیئت نمایندگی دوکشور ساعت یازده فردا درکاخ وزارت امور خارجه تشکیل خواهد شد. ریاست هیئت نمایندگی دولت شاهنشاهی با آقای دکتر محمدعلی هدایتی وزیر دادگستری است.

ضیافت در سفارت عربی سعودی

دیشب بمناسبت عیدجلوس اعلیحضرت ملك‌سعود بن‌عبدالعزیزآل‌سعود پادشاه عربستان سعودی ،مجلس ضیافتی بشام ازطرف آقای حمزه‌غوث،سفیر کبیر عربستان سعودی وبانو درمحل سفارتخانه ترتیب داده شده بود .

دراین ضیافت آقای مهندس‌شریف امامی نخست‌وزیرو آقایان وزیران، شخصیتهای مملکتی، سفرای کشور های عربی وعده‌ای دیگر ازدیپلماتهای خارجی و همچنین مدیران جراید با بانوان خود شرکت داشتندوعید جلوس اعلیحضرت ملك‌سعودرا به‌سفیر عربستان تبریك گفتند .

این‌عکس ، آقای نخست‌وزیر راهنگامی‌که به‌آقای حمزه غوث‌ازجانب دولت ایران تبریك می گوید نشان می دهد . باتو حمزه غوث در کنارهمسرش دیده می شود .

اعتبار ترفیعات فرهنگیان بتصویب دولت رسید

بدنبال موافقت وزیردارائی درمورد تامین اعتبار سه‌ماهه آخرسال ترفیعات فرهنگیان تصویب‌نامه مزبور بنابه پیشنهاد وزارت دارائی بمبلغ ۲۲میلیون وپانصدهزارریال به‌تصویب هیئت وزیران رسید.

توضیح نمایندگان دانشجویان هنرکده تهران (پلی‌تکنیك)

جریده شریفه اطلاعات محترما متمنی‌است مقرر فرمایند مطابق قانون مطبوعات شرح زیر دراولین شماره روزنامه درج گردد .

درشمار ۱۰۳۵۷ مورخ ۲۱ر۸ر۳۹ در صفحه آخر آن روزنامه مطالبی در مورد تغییر نام پلی‌تکنیك تهران بهنر کده فنی و هدف گوجه فرنگی قرار دادن قابلوی الصاقی بوسیله دانشجویان پلی تکنیك درج شده بود ضمن تکذیب عمل نامبرده مطالب مندرج در آن جریده بدین‌وسیله تصحیح میگردد .

همانطور که تغییر اسامی خارجی بفارسی مورد نظر جناب آقای وزیر فرهنك می‌باشد ،وزارت فرهنك تصمیم به‌تغییر نام پلی‌تکنیك‌تهران گرفت . گرچه دانشجویان تصمیم دارند بجای نام هنرکده‌نام‌شایسته‌ای که منطبق باشئون دانشجویانی که مهندس فوق لیسانس میشوند به مقام وزارت جهت تصویب پیشنهاد نمایند ، ولی پائین آوردن تابلو هنرکده فنی بوسیله دانشجویان انجام نگرفته و هیچگاه بخود اجازه نمیدهند که برخلاف منویات ریاست محترم پلی تکنیك جناب آقای مهندس نفیسی قدمی بردارند و این عمل در روز شنبه که پلی تکنیك بنابدستور مقام ریاست تعطیل بوده توسط افرادی ناشناس‌صورت گرفته‌است

نمایندگان‌دانشجویان‌هنرکده‌تهران(پلی‌تکنیك)

منصور حنانی ـ منصور چوبینه ـ ناصر غفاری ـ عباس‌آیت‌اللهی ـ اسداله هاشمیه ـ مجتبی مستشاری ـ ایرج اصلانی ـ محمد حسین رئوفی ـ حسین امیرزاده ـ محمد رضا کرباسیان .

تشکر وسپاسگزاری

صنف فرپز تهران وتوابع بدینوسیله سپاسگزاری خودشان را در مورد انتقال صدورحواله نان‌شهراز سیلوبکاخ جدید گمرکات وتسهیلاتی که درامر صدور سهمیه نانوایان فراهم آورده‌اند بحضور اولیای محترم غله ونان عرضه داشته و موفقیت همگان را در خدمت به‌کشوروشاهنشاه محبوب ازخدای متعال خواستارند.

ازطرف افراد صنف فرپز ـحاج‌داداش اعظم

کاغذ دیواری

۴۲۰ طرح دلپذیر والوان بقیمت تجارتی

برای اطاق بچه ـ خواب ـ نهار خوری ـ آشپزخانه

راهرو ـ کافه رستورانها ـ مغازه‌های مدرن

شرکت سهامی فروشگاه سعدی

کوچه مهران

سفیرایران درتوکیو امروز اظهارداشت:

درماههای‌اخیر فرصتهای مناسبی برای معرفی ایران بمردم ژاپن بدست آمد

هم اکنون حجم مبادلات ایران و ژاپن براساس قرارداد جدید توسعه‌یافته است

رژیم سلطنتی ایران وژاپن ازکهنترین‌رژیمهای‌جهانند

پیش‌ازظهر امروز آقای دکتر جواد صدر سفیرکبیر ایران در ژاپن راجع بمسافرت ولیعهد ژاپن بایران وروابط دوکشور دریك کنفرانس مطبوعاتی بخبرنگاران اظهار داشت:

سفررسمی والاحضرت ولیعهد ژاپن بکشور ما فرصت دیگری است که دوملت ایران و ژاپن بیشتر به هم نزدیك وآشنا شوند.

سفیرکبیر ایران درژاپن پیرامون روابط اقتصادی دوکشور گفت : هم‌اکنون حجم مبادلات ایران‌وژاپن براساس قرار داد جدید توسعه یافته وبنفع هردوکشور در جریان است.

مسافرت اعلیحضرت

سفیرکبیر ایران درباره روابط ایران وژاپن اظهار داشت

دولت ایران‌هم از دیرزمان روابط سیاسی باکشور ژاپن داشت واخیرا بامسفررسمی اعلیحضرت همایونی به آنکشور این روابط تحکیم یافته است وملت ژاپن بهترایرانی وتمدن ایران‌راشناخته است.

سفر شاهنشاه بژاپن بدون‌شك موجب تحکیم وتوسعه روابط در زمینه‌های فرهنگی وتجارتی گردیده وعلاوه برعقد قراردادها میسیونهائی از ژاپن برای مطالعه واکتشاف به ایران آمده‌اند.

سفیرکبیر ایران در ژاپن گفت درچندماه اخیر فرصت‌های مناسبی بدست آمد تاایران رابیش‌از پیش بملت ژاپن معرفی کنیم.

ازجمله نزدیك‌شدن جشن۲۵۰۰ ساله شاهنشاهی بود، که‌باین‌مناسبت درائرتماسهائی که گرفته شد . رجال وشخصیت‌های ژاپنی آماده تشکیل کمیته ژاپن جشنهای شاهنشاهی شدند وریاست عالیه این کمیته را نیز پرنس «میکاسا»برادر امپراطور ژاپن قبول کردند.

این نکته قابل توجه است که رژیم سلطنتی ایران و ژاپن از بهترین رژیمهای جهانی است وباین جهت ملت ژاپن جشنهای۲۵۰۰ساله را متعلق بخود میدانند.

فرصت دیگر برای معرفی ایران تشکیل « شب ایران » بود دراین تظاهر ملی و فرهنگی عده کثیری از توده مردم ژاپن بطور آزادانه‌شرکت داشتند ، زیرا برخلاف تمام مراسم کارت دعوت تهیه نشد وبایك آگهی در بزرگترین روزنامه توکیو عموم مردم باین مراسم دعوت گردیدند.

ولادت باسعادت و لیعهدوالاگهر ایران فرصت بسیار ارزنده‌ای بود که سبب شد همه روزنامه های‌ژاپن درباره ایران مطالب مفیدی منتشر کنند و ملت‌ژاپن هم بطور عموم از این خبر بسیار مسرور شدند وهمه بماتبریك میگفتند .

آقای دکتر صدر در پایان‌گفت: اینك وقت آنست که ملت ایران بمناسبت سفر رسمی ولیعهد ژاپن که در حقیقت جواب بازدیدشاهنشاه از کشور ژاپن است ، بهتر وبیشتر ملت نجیب وفعال ژاپن را بشناسند و از مزایای این دوستی و صمیمیت هردو ملت استفاده بیشتر ببرند .

ملاقات بانخست‌وزیر

آقای دکتر صدر سفیرکبیر ایران درژاپن پیش‌ازظهر امروز با آقای مهندس شریف امامی نخست وزیر ملاقات وگزارشی از حوزه‌ماموریت خودتسلیم کرد.

شورایعالی اداری‌وزارت‌فرهنك

بدستور آقای دکتر صدیق وزیر فرهنك ساعت ۱۲ امروز اولین جلسهٔ شورای عالی اداری وزارت فرهنك با شرکت آقایان جعفری ـ مشکوتی ـ شهیدی ـ مدرسی ـ نوشیروان دردفتر آقای وزیرفرهنك تشکیل شد در این جلسه آقای دکتر صدیق پیرامون وظایف این شورا سخن گفت و افزود مطالعه و امعان نظر در آئین نامه ومقررات فرهنگی قبل از ارسال بشورایعالی فرهنك و همچنین تهیه لوایحی‌که مقررات ضد ونقیض فرهنگی را از بین ببرد بعهده این شورا خواهد بود.

در مرز ایران وافغانستان :

رئیس گروه ضد وبا گلوله باران شد

از وزارت بهداری خبر رسید که رئیس گروههای ضدوبا درمرز های شرقی کشور بوسیله یك سرباز مرزی گلوله باران شده ولی خوشبختانه بوی آسیبی نرسیده است .

آقای‌دکتر سیروس آراسته رئیس گروههای بهداشتی اعزامی بمرز پریشب هنگام بازدید از واحدهای‌ضدوبا که‌درمرزبطور مخفیانه صورت میگرفت بوسیله یکی از سربازان مرزی گلوله باران شد .

جریان حادثه از این قرار است که آقای دکتر آراسته بی‌خبر بمرز رفت و سرباز مزبور هم بمحض مشاهده وی ایست داد و چون دکتر آراسته به‌ایست توجهی نکرد سرباز نیز برحسب وظیفه‌ای که داشت اقدام به‌تیراندازی نمود اما خوشبختانه هیچیك از گلوله‌ها بدکتر آراسته اصابت نکرد ورئیس گروههای بهداشتی جان بسلامت‌بدربرد. بلافاصله سربازی که اقدام بتیراندازی نموده بود بعلت انجام‌وظیفه از طرف فرمانده خود تقدیر شد .

حفاری چاه نفت در جزیره شیخ شعیب

امروز اطلاع حاصل شد که از طرف شرکت های عامل نفت در جزیرهٔ شیخ شعیب از جزائر خلیج‌فارس حفاری چاه نفت بعمل خواهد آمد و اینك مشغول انتقال دستگاه های حفاری به آن منطقه می باشند زیرا پس ازبررسی هائی که انجام شده معلوم گردیده که ذخائر نفتی در این نقاط نیز موجود است و لذا توام باارسال این دستگاهها ـ فرودگاهی نیز در دست ساختمان است و پس از نصب‌دستگاه‌ها و اتمام ساختمان فرودگاه عملیات حفاری در این جزیره آغاز خواهد شد .

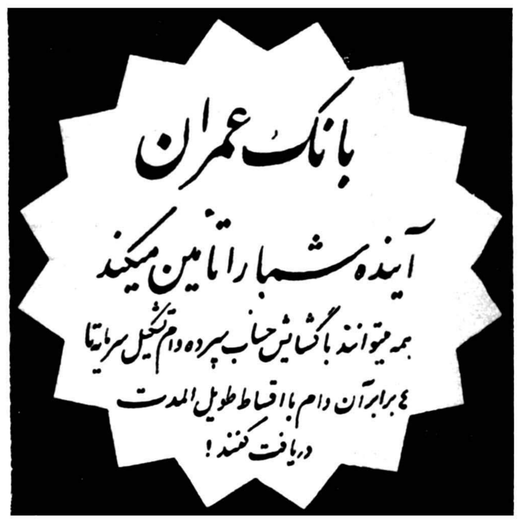

نخستین کاندیدای انجمن شهر تهران معرفی میشود

ماکه ساکنین تجریش هستیم جناب آقای خان‌ملك یزدی مورخ شهریور وناطق زبردست را کاندیدای انجمن شهر نموده‌ایم ویقین‌داریم شماهم ساکن هرنقطه‌ای هستید باما هم عقیده میباشید . آقای‌خان ملك یزدی رابدون اغراق همه دوست دارند.

محسن موسوی بازرگان بازار تجریش ـ حاج شیخ ابوالقاسم امامی امام امامزاده صالح ـ حسن سمندر کارمند موزه ایران‌باستان ـ جواد اسودی از فرهنك استان ـ خسرو پزشکیان از شهربانی ـاسداله مهرابیان کارمند دادگستری ـ محسن میثاق کارمندا راه‌شوسه ـحمید پرورش شغل‌آزاد ـ رضایوسف پور شغل آزاد ـ محمود یعقوب پور نهاوندی پیشه‌ور درشاه‌آباد ـ محمود پور جعفری کارمند دولت ساکن قلهك ـ محمدتقی مدیری راننده ـ ابوالفضل نورعلی بازرگان.

آخرین خبر تا ۲۴ بعدازظهر

کمیته وحدت ملی ترکیه منحل شد

بقیه‌از صفحه اول

ژنرال گورسل سپس لیست‌اعضای‌جدید کمیته را قرائت کرد .

این‌کمیته از ۳۸نفر تشکیل‌شدوهمه آنها ازمیان‌اعضای کمیته وحدت‌ملی سابق انتخاب شدند .

ژنرال گورسل طی‌نامه‌ای که‌بعنوان رئیس کشور وفرمانده کل‌نیرو های‌مسلح به‌چهارده‌نفراز اعضای کمیته‌وحدت ملی‌نوشته‌تصمیم خود را باطلاع آنها رسانید وبآنها دستورداده‌است که ازخانه‌های‌خود خارج‌نشوند .این‌چهارده نفراز عضویت کمیته وحدت ملی‌برکنار شدند .

گورسل درنامه خود به‌اعضای برکنار شده کمیته وحدت ملی اظهار داشته‌است که‌حق‌ندارند باکسی‌ملاقات‌کنند . ازسپیده‌دم دیروز سربازان و پلیس نظامی خانه‌های اعضای‌برکنارشده رامحاصره کرده‌اند .

درمیان اعضای برکنار شده‌اسم سرهنك تورکش وسرگرد اورهان‌ارکان ملی‌ودوسروان جوان بنام مظفر ازدای ونعمال‌انیس دیده میشود که‌نطق‌های آتشین میکردند .

باین‌ترتیب بنظر میرسدکه عناصر میانه‌روکمیته وحدت‌ملی به‌آنهائیکه طرفدار شدت‌عمل بودند پیروز شده‌اند بنظر مردم عادی ترکیه این تغییرات بمنزله پیروزی ژنرال مدن‌اوغلو فرمانده پادگان آنکارا وسرهنك‌سامی‌کوچوك برسرهنك تورکش محسوب میشود .

معذلك دربعضی محافل ترکیه گفته میشود که‌طبق قانون اساسی‌موقت ۱۳ژوئن ۱۹۶۰ به‌اعضای کمیته‌وحدت ملی‌را نمی‌توان مجبور باستعفاء کرد مگرآنکه خودشان استعفا کنند .

بعضی ازاعضاء کمیته وحدت ملی که از کاربرکنار شده اند به مجلس کبیر ملی‌ترکیه که جلسات کمیته وحدت ملی در آنجا تشکیل می شود منتقل شده اند شایع‌است که این عده استعفای خود را تقدیم خواهند کرد . تا باین ترتیب تصمیم ژنرال گورسل در مورد برکناری آنها با مقررات قانون‌اساسی موقت ترکیه هم آهنك گردد .

در کمیته جدید وحدت ملی چهار ژنرال از جمله خود ژنرال گورسل و فخری‌ازدیلك معاون‌نخست‌وزیرو ۸ سرهنك‌و شش سرهنك دوم ، سه‌سرگرد و دو سروان شرکت دارند . تصمیم ژنرال گورسل بمنزله دومین انقلاب حقیقی وی بشمار میرود و هنوز نمی توان نتایج آنرا پیش بینی کرد .

سرهنك «سامی کوچوك» باطرافیان خود خاطرنشان ساخته است که دیروز صبح برای یك کار خصوصی‌فوری باستانبول رفته بود . منابع مطلع خاطرنشان می سازند که در حقیقت مسافرت سرهنك کوچوك به استانبول به منظور ملاقات با فرمانده پادگان استانبول و اتخاذ تصمیمات احتیاطی لازم‌بوده است تا تعویض اعضای کمیته وحدت ملی بوسیله گورسل ، موجب حوادثی نگردد و از قبل احتیاطهای لازم شده باشد .

سرهنك کوچوك از عوامل اصلی کمیته وحدت ملی است چند لحظه قبل از آنکه تصمیم گورسل اعلام گردد ، به آنکارا باز گشت .

امروز بامداد مه غلیظی آنکارا را فراگرفته بودو مردم درخیابانها از تصمیمات جدید ژنرال گورسل اطلاع یافتند . رئیس دولت ترکیه اعلام‌کرد که برحسب تقاضاهای اعضای کمیته وحدت ملی ، و همچنین درخواست نیروهای مسلح ترکیه اقدام به‌چنین کاری کرده‌است .

بیست‌روز پیش تهران این شهر پرسروصدا باجنجال تازه‌ای روبروشد .انگار پایتخت تب‌کرده بود. مردم دچارهیجان شگفت‌انگیز و غیر منتظره‌ای شده‌بودند. یك مضمون جدید مثل‌مرغ‌ازدهانی‌بدهان دیگر میپرید.

موضوع این‌حرف تازه وجالب بود و خیلی‌ها بدون‌آنکه بدانند (آل‌پاین) چیست‌آمدن‌آنرا به‌بازار بیکدیگر نوید میدادند تاآنکه سرانجام آل‌پاین معرفی شد وچیزی نگذشت که مطبوعات ورادیوخبر ورودآنرا باین‌شرح‌منتشر کردند...

خبرورود آل‌پاین بیازار که مقارن با نمایش کارناوال مجلل آن‌درتهران بود طوفان تازه‌ای‌ایجاد کرد ومردم‌دسته‌دسته برای خرید آن بفروشندگان مختلف مراجعه میکردند اما (آل‌پاین) همچنان‌نایاب بود وبهمین جهت

آل‌پاین میادبیازار

آل‌پاین آمدبیازار

گفتگو و بحث

دراطراف این‌نوشابه غیرالکلی بمنتهی شدت‌خودرسید مخصوصاموضوع هزاران‌جایزه‌ای که‌درزیر تشتکهای آل‌پاین‌نهفته است آتش‌اشتیاق مردم راتیزترکرد. گروهی عقیده‌داشتند که آل‌پاین بیازار آمده‌است ولی بعلت کمبود وگرانی میوه‌جات واستقبال غیرمنتظره انبوه خریداران دسترسی به آل‌پاین برای خیلی‌ها غیر ممکن شده‌است . اما حقیقت اینست‌که

ما باخودداری ازپخش آل‌پاین وانتشارخبر ورود آن بیازار توانستیم‌نتایج بزرگی بدست‌آوریم‌و-

عجیب‌ترین آمار

راتوسط فروشندگان نوشابه‌های غیرالکلی مقیم‌پایتخت تهیه نمائیم واینك نتیجه این‌آمارگیری را دراختیارشما قرار میدهیم . تاکنون

۵۵۰۰۰۰ (پانصدوپنجاه‌هزار)

نفردرتهران

آل‌پاین

برای خرید

بمراکز مختلف مراجعه کرده‌اند باید دانست این‌رقم بیش‌از یك سوم جمعیت کل‌تهران است ـ بهرحال بشما مژده میدهیم که

۹

انتظار ها پایان یافت

وفردا انواع دهگانه آل‌پاین که‌در همین مدت کم‌توانسته‌است توجه یك‌کرورازمردم پایتخت را بخود جلب‌نماید

بازارخواهد آمد

فردا نوشابه غیرالکلی آل‌پاین

همه جا در اختیار شماست