سال سی‌وپنجم ـ شماره ۱۰۳۴۳ | چهارشنبه چهارم آبان‌ماه ۱۳۳۹ | تکشماره ۳ ریال

اطلاعات

بشرط عدم دخالت مامورین

سرمقاله درصفحه دوم چاپ شده‌است

سفیر ایران باخروشچف ملاقات کرد

وزیرخارجه شوروی درمذاکرات انصاری ـ خروشچف شرکت داشت

مسعود انصاری پاسخ ایران را بنظریات نخست‌وزیر شوروی در مورد روابط دوکشور باطلاع خروشچف رسانید

روزنامه‌های امروز صبح مسکو خبرملاقات سفیر ایران‌را بانخست‌وزیر شوروی انتشار داده‌اند شرح درصفحه ۲۱

مردم تولد شاهنشاه را جشن گرفتند

۲۴ صفحه

در تهران وشهرستانها مجالس سرور تشکیل شد شرح در صفحه بیست و یکم

دنباله خاطرات شاهنشاه :

ماموریت برای وطنم

سفیر انگلیس ازمن تقاضای انحلال مجلس را کرد

- بوی گفتم که تنها من وملت ایران می توانیم نسبت به انحلال مجلس تصمیم اتخاذ کنیم
- من اصولا وعملا با عمل متفقین در اشغال ایران مخالف بودم
- یکی از نخستین کارهای من در آغاز سلطنت این بودکه مشروطه‌دموکراسی را دوباره احیاء کنم

پرداخت هزینه نیروی آنها در ایران باید انتشار یابد و چون این تقاضا مخالف با قوانین جاریه کشور بود متفقین ازقوام‌نخست وزیر وقت‌خواستند بدون در نظر گرفتن موازین قانونی با هر وسیله‌ای که است این تقاضا را انجام دهد ، و چون در پاسخ گفته بود که چنین امری غیر ممکن است‌بر وی فشار آوردند که قانون جدیدی‌از مجلس بگذراند اودر جواب اظهار داشته بود که احتمال نمیرود مجلس شورای ملی با چنین قانونی موافقت نماید . بقیه در صفحه بیست‌و سوم

بقیه فصل چهارم

تعلیم وتربیت شاه

اشغال ایران بوسیله متفقین وقطع ناگهانی رژیم‌دیکتاتوری پدرم‌مخاطرات و تشنجات جدیدی در اجتماع ایران ایجاد کرده بود . متفقین ظاهرا مصمم بودند که اختیارات مرا تضعیف‌نمایند زیرا تصور میکردندبدان وسیله‌تسلط آنها بر کشور آسان خواهد بود.

ـ مداخلات پی در پی متفقین درامور سیاسی کشور ایران من و مردم‌ایران را کاملا متنفر کرده بود برای روشن شدن این قضیه ذکر یك واقعه بعنوان مثال کافی است :

صرفنظر از تورم پولی که در آن زمان ایجاد شده بود متفقین اعلام داشتند که مبالغ هنگفتی اسکناس رایج ایران برای رفع احتیاجات و

فردا والاحضرت شاهدخت‌شهناز پهلوی ، فرزند ارجمندو محبوب شاهنشاه‌به‌بیست‌ویکمین‌سال‌زندگی قدم می‌نهند.

والاحضرت شاهدخت شهناز با سادگی توام باوقار، خوش‌قلبی و متانت ذاتی خویش محبوبیت بسیار دارند.

والاحضرت شهناز همیشه طی سالهای اقامت خود در ایران‌درامور خیر وفعالیتهای اجتماعی پیشقدم بوده وبرای بانوان و دختران‌ایرانی سرمشق سادگی وبی‌آلایشی بوده‌اند

ماروز تولد والاحضرت شاهدخت شهناز پهلوی را شادباش میگوئیم وامیدواریم درسایه پدر تاجدار، پیوسته از سلامت وسعادت‌برخوردار باشند.

دوحادثه مهم هوائی

ملکه انگلیس دریك حادثه هوائی ازمرك حتمی نجات پیداکرد

مارشال ندلین فرمانده موشکی شوروی‌که دستور پرتاب موشك به هواپیمای یو-۲ داده بودکشته شد

در صفحه ۳

قویا گفته میشود :

در تاریخ ولادت نوزاد ملکه یکهفته اشتباه شده

تاکنون آثاردرد وناراحتی درعلیاحضرت ظاهر نگردیده

تصور نمیرود درظرف امروزوفرداهم آثاری‌ظاهر شود

معهذا هیچ معلوم نیست ونمیتوان بطورقطع‌گفت درچه روزی نوزاد سلطنتی قدم بعرصهٔ وجود خواهند گذارد

- علیاحضرت دیشب در ضیافت کاخ‌سلطنتی‌حضور یافتند
- دیشب در زایشگاه بار دیگرشایع‌شدکه‌علیاحضرت تشریف فرمامیشوند
- خانم یکی از خبرنگاران‌در زایشگاه وضع حمل‌کرد

همانطور که درشماره دیروزنوشتیم دیشب‌راعلیاحضرت‌ملکه‌فرح در میان کانون گرم خانواده سلطنتی بخوبی گذرانیدند و در ضیافتی که بمناسبت میلاد مسعود اعلیحضرت همایونی از طرف والاحضرت‌شاهدخت‌شمس‌پهلوی در کاخ ایشان ترتیب داده شده بود باتفاق شاهنشاه شرکت فرمودند و طبق خبری که امروزبدست آمد تاکنون کمترین آثار درد وناراحتی در ایشان‌ظاهر نگردیده است‌وبهیچوجه تصور نمیرود در ظرف امروز و فردا آثاری ظاهر گردد .

امروز خبرنگار ما موفق شد با نزدیکان علیاحضرت ملکه فرح تماس حاصل کند و در خصوص مطلبی که تمام ملت انتظار آن را می کشند تحقیق نماید . آخرین اطلاعی که خبرنگار ما بدست آورد حکایت ازآن

بقیه در صفحه بیست‌ویکم

مراسم رژه در میدان بهارستان

۵۰۰ ورزشکار درحالیکه مشعلهای فروزان دردست داشتند وارد کاخ مرمرشدند

شاهنشاه با پرتاب توپ یکی از مسابقات‌بسکتبال را افتتاح میفرمایند . این عکس که مربوط بچند سال قبل است دیروزدر یك قاب خاتم زیبا از طرف فدراسیون بسکتبال درکاخ مرمر به پیشگاه ملوکانه تقدیم گردید .

درمراسم رژه ورزشکاران که دیروز درمیدان بهارستان انجام گردید ، دسته موزیك کشور هاشمی اردن شرکت جسته بود این دسته‌موزیك ازساعت‌یك ونیم‌بعد ازظهرورزشکاران وتماشاچیان راکه برای تماشاوشرکت در رژه میدان بهارستان اجتماع نموده بودند با آهنك های محلی سرگرم کردند بود و درساعت سه بعداز ظهر که والاحضرت شاهپور غلامرضا پهلوی جهت شرکت در مراسم رژه واردمیدان بهارستان‌شدند دسته موزیك کشورهاشمی اردن اولین دسته‌ای بودکه از مقابل تمثال اعلیحضرت همایونی و والاحضرت شاهپور غلامرضا پهلوی ریاست‌عالیه کمیته ملی المپیك ایران رژه رفت.

رژه پیش آهنگان

بعداز رژه دسته موزیك کشور هاشمی اردن ، نوبت رژه پیش‌آهنگان فرارسید . ابتدا نمایندگان پیش‌آهنگان بابرچمهای پیش‌آهنگی از مقابل جایگاه گذشتند و آنگاه رژه دسته های پیش آهنگان آغاز شد.رژه پیش آهنگان ۱۵ دقیقه بطول انجامید دراین مدت متجاوز از دو هزارپیش‌آهنگ از مقابل جایگاه مخصوص

بقیه در صفحه دوم

وزیردارائی اظهارداشت:

ماپول باندازه کافی داریم و فقط ازلحاظ ارز درمضیقه‌هستیم

درآمد مالیاتی ۳۷ درصد افزایش یافته

- بانك بین‌المللی پس از اطمینان از وضع مالی‌ایران حاضر به پرداخت وام شد
- وضع ارز کشور رو به بهبودیست

بطوریکه خبرنگار ما اطلاع میدهد درآمد سال جاری کشور از محل وصول مالیاتها تا ماه گذشته درحدود ۳۷ در صد بیشتر از درآمد مدت مشابه سال گذشته بوده‌است این ۳۷ در صد در حقیقت حدمتوسط افزایش وصول کلیه مالیاتها است‌ـ دربین مالیاتهای مختلف در سال‌جاری فقط وصول دو فقره مالیات کاهش پیدا کرده‌است یکی مالیات اراضی باير و دیگری مالیاتهای متفرقه در مورد مالیاتهای اراضی باير تیمسار سرلشگر ضرغام وزیر دارائی گفت من‌باگرفتن این مالیات اصولا مخالفم وشاید یکی از علل کاهش وصول مالیات اراضی باير همین موضوع باشد و بطوریکه قبلاهم اطلاع داده شد در وزارت دارائی لایحه قانونی تهیه شده که طبق آن مالیات ازاراضی باير لغوخواهد گردید و این لایحه بموقع تسلیم مجلس خواهد شد . کسری مالیات امسال وزارت دارائی ازاراضی باير در حدود ۱۹،۳ در صد است و ناگفته نماند که اداره اراضی تهران منحل شده و

بقیه در صفحه بیست‌و سوم

برنامه جشن ورزشی چهارم آبان

۲۵ هزار نفر برای شرکت درجشن دعوت شده‌اند

برنامه جشن امروز در۱۶ قسمت اجرا میشود

ساعت سه‌و نیم بعد از ظهر امروز جشن ورزشی چهارم آبان در پیشگاه شاهنشاه در استادیوم امجدیه برگزار میشود .

برای شرکت در این جشن از طرف وزیر فرهنك ورئیس سازمان تندرستی جوانان‌وتربیت بدنی ایران‌ازنمایندگان سیاسی خارجی در تهران، رجال ، نمایندگان مجلس سنا،روزنامه‌نگاران و همچنین ورزشکاران و ورزش‌دوستان دعوت شده است .

در حدود ۲۵ هزار نفر در جشن ورزشی چهارم آبان شرکت خواهند کرد .

بقیه در صفحه بیست‌و سوم

خطر تصادم ارتش کنگو ونیروی سازمان ملل

رادیو بلژیك‌گفت نیروهای‌سازمان‌ملل میخواهند با خلع سلاح ارتش کنگو لومومبا را روی کار بیاورند

موبوتو برای مقابله باخطرتیپ زرهی را به‌پایتخت احضارکرد ولی نیروی سازمان ملل دربرابر این تیپ موضع گرفت

سرهنك موبوتو رسما لومومبا را عزل‌کرد واز سازمان ملل متحد تقاضاکرد رژیم اورا برسمیت بشناسد

بروکسل ـ ۲۵ اکتبر ـ آسوشیتد پرس ـ رادیو بلژیك گزارش داد که به نیرو های کنگو هشدارداده شده که‌توطئه ای‌برای بازگرداندن لومومبا نخست وزیر معزول‌کنگو در جریان است .

بیانیه اداره اطلاعات کنگو حاکی است که‌برخی ازکشور های‌آسیائی وافریقائی ، به خصوص غنا و مراکش نقشه می کشند که ارتش کنگو را خلع سلاح کرده و پس از تسخیر رادیو کنگو لومومبا را بکرسی نخست وزیری بنشانند .

بقیه در صفحه سوم

از شهردار تهران تقدیر بعمل آمد

متن نامه نخست‌وزیر بشهردار تهران

جناب آقای ذوالفقاری شهردار تهران

گزارش شماره ۱۹۹۷۲ ر۲۲۷۴۳ مورخ ۲۴ر۷ر۳۹ منضم بصورت وضعیت مالی و دفترچه بودجه شهرداری تهران در مدت تصدی جنابعالی مورد ملاحظه قرار گرفت. اقداماتی که در این مدت کوتاه از لحاظ جمع‌آوری صیغ مختلف در آمد های شهرداری معمول داشته‌اید‌بموازات تنظیم برنامه‌مالی و عملی آن دستگاه مبین زحمات فراوان و خدمات صادقانه و آمیخته‌با پاکدامنی خاصی است که جنابعالی و همکاران صدیقتان دراین باره تحمل نموده و با مساعی شبانه روزی خود توانسته‌اید موسسه‌ای راکه در حال افلاس و ورشکستگی بسر میبرد بصورت یك سازمان آبرومند در آورده و اعتبار از دست رفته‌اش را باز گردانید.

خواهشمندم مراتب امتنان و تقدیر اینجانب را بعموم همکارانتان مخصوصا اولیاء امورمالی شهرداری که در این راه بذل جهد کرده‌اند ابلاغ و موجبات تقدیرو تشویق یکایك کسانی را که در این موفقیت هاسهم بسزائی داشته‌اند به تشخیص خودتان فراهم آورید . خط‌مشی‌و رویه‌ای که‌در پیش گرفته‌اید موفقیت های آینده‌جنابعالی و همکارانتان را برای اصلاح وضع شهرداری و شهر تهران نوید میدهد.

نخست وزیر

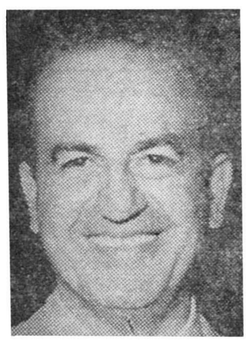

سیز دهمین ستاره

سیزدهمین ستاره هیجان انگیز ترین واقعهٔ تاریخی ، عشقی و پر حادثه‌ای است که در طول جنگهای استقلال امریکا روی داده است

قهرمان این داستان زن آشوبگری است که رهبران جنگهای استقلال امریکا قسمت اعظم پیروزی خود را مدیون او دانسته‌اند . بانو «گوون بریستو» مشهور ترین زن زمان نویس معاصر امریکا که نویسندگی را با روزنامه نگاری آغاز کرد با نوشتن این رمان کتاب برباد رفته را بفراموشی سپرد .

سیزدهمین ستاره که اخیرا در اروپا و امریکا انتشار یافته‌است در ردیف پر فروش ترین رمانهای سال قرار گرفت .

این اثر بر جسته بزودی در ستون پاورقی روزنامه اطلاعات‌درج خواهد شد .

درکلبه مهمانخانه دربند

ازتاریخ سه‌شنبه سوم آبانماه ارکستر جدید معروف ایتالیائی

آرماند

باشرکت دونفر خواننده مشهور
دوشیزه ریتا آرنولد وآقای والترموسو
تلفن ۸۳۴۲۲ و۸۳۴۲۳ و۸۵۱۴۳۹ ۱ـ۳ آ_۲۸۳۹۲

کلکسیون لباس بچگانه

برای مشاهده اولین کلکسیون لباس بچه گانه برای ۳ تا ۱۶ سال به آدرس فیشر آباد شمالی بین ویلا و فیشر آباد خیابان خبیر کاشی ۲۰ طبقه دوم مراجعه فرمائید. ۱ـ۲ آ_۲۵۱۴۷

شرکت بیمه ایران

دوهدیه جدید بایرانیان تقدیم میکند

۱ـشرکت سهامی بیمه ایران حاضر است ازاول‌آذرماه آینده کلیه ساکنین کشور رادر ازاء دریافت مبلغ‌نازلی که در اکثر موارد از ۳۵۰ ریال‌تجاوز نخواهد کرد در مقابل کلیه صدمات ناشیه از تصادم اتومبیل سواری یاتاکسی یاکامیون‌یااتوبوس‌برای مدت یکسال بمیزان یکصدهزارریال بیمه‌نماید خواه شخص بیمه‌شده راننده یاسرنشین یامسافریاراهگذر باشد. طبق‌بیمه نامه‌کلیه مخارج معالجه شخص مصدوم تامیزان یکصدهزارریال به عهده‌شرکت خواهد بود ودرصورت‌نقص یکی از اعضای بدن تامیزان یکصدهزارریال باو غرامت پرداخته‌خواهد شد واگرشخص مصدوم فوت کند مبلغ یکصد هزارریال بورثه او داده میشود.

برای اشخاصی که بیمه‌های دستجمعی برای‌خود وخانواده خود تحصیل کنند تخفیف کلی‌داده میشود و همچنین شرکت بادریافت حق‌بیمه اضافی به‌نرخ‌نازلتری حاضر است میزان تعهد خودرا ازصد هزارریال بهرمبلغ دیگری که موردتقاضای‌مشتری باشد ترقی دهد.

برای توضیحات بیشتر باداره مرکزی شرکت‌سهامی بیمه ایران در خیابان سعدی ودرشهرستانها بشعب شرکت مراجعه فرمایند.

شرکت سهامی بیمه ایران از تاریخ اول‌آذر۱۳۳۹ بیمه‌نامه عمرکه قدرت خرید سرمایه آن‌بطلا تضمین شده باشد صادر خواهد نمود . طالبین برای کسب اطلاع‌بیشتر بشرکت سهامی بیمه ایران در خیابان سعدی مراجعه فرمایند.

مدیر عامل شرکت سهامی بیمه ایران

فردا. چهاربعدازظهر

آوازه

روز قرعه‌کشی بلیطهای بخت‌آزمائی ملی

معرفی بهترین پتوی سال

آ_۲۸۵۰۲ درصفحه ۲۰ همین شماره

RIALEO ریالکو

علامت اطمینان، علامت سازنده بهترین لوازم فنری ازقبیل میزها وصندلیهاوقفسه‌ها

۱ـ۲ آ_۲۸۳۷۶

چای جهان

۲۵۲ ـ ۱۵۱

جریان روز

بشرط عدم دخالت مامورین

بزودی انتخابات شهرداریها بر مبناو اساس قانون انتخاب انجمن های شهر مصوبه کمیسیون های مشترك دو مجلس در تمام کشور شروع میشود ، درشهرهائی که انجمن قانونی ندارند و شهردارهای انتصابی وزارت کشور امور شهرهارا بدست گرفته‌اند ، پس از پایان انتخابات و تعیین نمایندگان منتخب مردم ، شهردار قانونی خودرا معین میکنند و امور شهر بدست‌مردم می‌افتد .

این قانون سالها است اجرا میشود ولی ضمن عمل نواقصی در آن مشهود گردید بعلاوه متناسب با پیشرفتهائی که در امور شهر سازی ها و فرهنك پیداشده الحاق موادی بر آن قانون ضرورت‌پیدا کرد بخصوص مسئله وسعت روز افزون تهران و تکثیر جمعیت و گسترش تهران بزرك موجباتی بودکه دولت را وادار کرد قانون جدیدی برای تشکیل انجمن های قانونی بمجلسین سناو شوراپیشنهاد نماید .

این لایحه پیشنهادی دولت مراحل قانونی خودرا در مجلس‌سنا طی‌کرد ودوشور درآن صورت گرفت وبتصویب‌رسیدوسپس بمجلس شورای ملی ارجاع گردید و در آنجا ماند، یکسال از روی آن گذشت خبری از تصویب آن نشد، دوسال گذشت باز در کمیسیون کشور آن مجلس باقی ماند و بالاخره آنقدر این قانون مفید اجتماعی در کمیسیون مجلس شورای ملی باقی ماند تاعمر دوره بپایان رسیدو مجلس تعطیل گردید .

در خلال این جریان انجمن های شهرداری شهرستانها که براساس قانون موجود تشکیل شده‌بود یکی پس ازدیگری منحل شدو کار شهرداریها بدست وزارت کشور افتادکه اکنون مدت زمانی است بسیاری از شهرهای ایران انجمن قانونی ندارند ، کارهای شهر از دست مردم خارج است و بدست دولت اداره میشود . شهردار از تهران اعزام میگردد و کارهای شهرزیر نظر وزارت کشور قرار گرفته و عوارض محلی هم از طرف قائم مقام انجمن های شهر یعنی وزارت کشور وضع واجرا میگردد .

دولت سابق منتظر بود قانون جدید شهرداریها که بمجلسین پیشنهاد کرده بود بتصویب برسد و تشکیل مجدد انجمن های شهر را طبق آن قانون انجام دهد ولی این انتظار پایان ناپذیر بودوشاید یکی از علل تاخیر و تعویق تصویب قانون جدید شهرداریها هم عدم علاقه دولت بودکه‌شوریدگی وخرابی بعضی‌انجمن‌ها درو لایات‌دولت رامعتقد ساخته بود که بهتر است امور شهرها بوسیله شهردارهای انتصابی انجام گیرد و چندان نیازی بقانون جدید نداشت بخصوص که‌در بسیاری از شهرها عدم رضایت شدیدی از انجمن های‌قانونی ونمایندگان منتخب مردم میرسید و درباره‌ای از شهرها شهردارهای برگزیدهٔ مردم خوب امتحان نداده بودند و ترجیح میدادند که‌شهرداریها از طرف وزارت کشور اداره شود ، ولی ما این اشتباه دولت را همان وقت بکرات متذکر شدیم و گفتیم که اگر مردم در انتخابات تشخیص غلط داده و افرادی برگزیده‌اند که شایستگی و صلاحیت نمایندگی شهر را ندارند بگذارید بکار خود ادامه دهند و سرنوشت امور شهر رابهر کیفیت که میخواهند خود در دست داشته باشند و اصلاح امور شهر را بالاخره خود بر عهده گیرند ، در انتخابات بعدی غلطهای‌خودرا تصحیح خواهند کرد آن افراد ناباب و ناصالح راباردیگر مسلما‌انتخاب نخواهند کرد،چشم و گوش خودراباز میکنند و جریان امور شهر رازیر نظارت دقیق‌خود قرار میدهند .

متاسفانه این‌کار نشد و شهرداریهای قانونی از میان رفت ، قانون جدید هم بتصویب نرسید که بر آن اساس انتخابات انجمن های شهر صورت گیرد، حالا میخواهند باردیگر انتخابات شهرداری را چه در تهران وچه درشهرستانها طبق قانون موجود انجام دهند، بدیهی است راهی‌جز این وجود ندارد چون هیچ معلوم نیست قانون جدیدشهرداریها درچه تاریخ بتصویب خواهدرسید .

دولت دراین تجدید انتخاب شهرداریها باید توجه بیك نکته‌اساسی کند و آن خودداری از دخالت مامورین در انتخابات نمایندگان انجمن های شهر است .

اساس خرابی انجمن های سابق هم همین بود که در هر شهر چند نفر هوچی ، ناصالح ، کلاش به پشتیبانی مامورین دولت خودراداخل انجمن های شهر نمودندو ناچار وضع انجمن هاخراب شد، فسادمیان آنها رخنه کرد سرو صدای مردم بلندشد چون میان آنها کسانی رامی‌دیدند که منتخب واقعی مردم نبودند بلکه روی تشبث وتوسل بمامورین محلی انتخاب شده بودنداین بودکه‌مردم بعضی ازشهرستانها اصرار در انحلال انجمن‌های قانونی خود ورزیدند وکار باینجا کشید که دوثلث انجمن ها یاروی توقعات مردم‌یاگزارشات مغرضانهٔ مامورین دولت منحل گردید و بصورت امروزی درآمد .

حالا که‌دولت میخواهد انتخابات را در تمام کشور براساس قانون پیشین شروع نماید باید متذکر شد که قانون بخودی خود نقص و عیب ندارد، عیب درخود دستگاه اجرائیه پیدا میشود . ازراه مداخله واعمال نفوذ مامورین در تحمیل افرادی که مطابق میل و سلیقهٔ‌مردم نمیباشند .

این کار باید موقوف شود ، مردم را در انتخاب نمایندگان طرف اعتماد و خدمتگذار حقیقی شهر خودباید آزاد گذاشت تا اگر در قضاوت و تشخیص اشتباه کردند و نمایندگانشان خوب ازآب درنیامدند بدانند خبط و اشتباه از خودشان بوده وباردیگر تکرار نکنند تا بدینوسیله انجمن های قانونی دلسوز در شهرها پیداشود و کارمردم بدست مردم تفویض گردد .

دولت باید این وظیفه را باکمال صداقت و علاقمندی انجام دهد، مامورین خودرا در شهرستانها از هرگونه اعمال نفوذ وپشتیبانی و تقویت نامزدهای انتخاباتی برحذر دارد، بگذارد مردم هرکس را میل دارند برای ادارهٔ امور شهر خود انتخاب نمایند، خوب یابد مسئول خود مردم باشند و سرنوشت زشت وزیبائی شهربخود مردم سپرده شود، اگر در یك دوره استعداد وشایستگی حسن انتخاب نشان ندادند ومردم دیدند نمایندگانشان خوب کار نکردند دورهٔ دیگر آنها را انتخاب نمیکنند اماشرط مهم و اساسی آنست که‌دولت دخالت نکند و وزارتخانه‌ها مامورین خودرا ازاین کار برحذر سازند و متخلفین‌را تعقیب نمایند .

مراسم رژه در میدان بهارستان

بقیه از صفحه اول

گذشته و سپس دانش آموزان مدارس پسرانه رژه رفتند

رژه باشگاهها

بعداز ورزشکاران مدارس ،نوبت ورزشکاران باشگاهها رسیدباشگاههای تهران در انتخاب رنك‌لباس و همچنین انتخاب رژه روندگان نهایت دقت را بکار برده بودند.بعداز رژه‌ورزشکاران باشگاهها نوبت ورزشکاران ارتش بودرژه ورزشکاران ارتش نیز مرتب ومنظم بود .

درپایان رژه ورزشکاران ازخیابان های شاه آباد ـمخبرالدوله اسلامبول ونادری گذشته و در مقابل استادیوم ثریا متفرق شدند .

درکاخ مرمر

ساعت ٦بعداز ظهر دیروز متجاوز از ٥٠٠ نفر از قهرمانان دوومیدانی بامشعلهای فروزان وبا دردست‌داشتن تاجهای گل از محل وزارت فرهنك طی‌مراسم خاصی شروع بدویدن‌نموده وپس از دور زدن میدان بهارستان از خیابان شاه آباد وارد میدان مخبرالدوله شده و ازخیابان اسلامبول گذشته مشعلهای فروزان دونـدگان

بخیابان پرجمعیت اسلامبول جلوه خاصی بخشیده بود در طول خط‌سیر دوندگان مردم ورزشدوست تهران‌با فریاد های شادی‌ورزشکاران‌را تشویق میکردند .ورزشکاران پس از رسیدن بچهارراه شاه بطرف‌کاخ مرمرسرازیر شده وور ساعت ٦و ١٥ دقیقه بعد از ظهر بکاخ مرمر رسیدند .دراین موقع شاهنشاه بمحوطه کاخ قـدم نهادندو ورزشکاران‌با ابراز احساسات خود وفریاد های شادی محوطه کاخ رابلرزه درآوردند .درصحن کاخ مرمر در یك طرف تاج های گل که‌توسط فدراسیونهای ورزشی وباشگاهها تقدیم شده بود و در طرف دیگر صفوف روسای فدراسیونهای ورزشی وروسای باشگاهها وورزشخانه‌ها و نمایندگان ورزشکاران باشگاهها ، مدارس ـپیش آهنگان ـشیروخورشید سرخ ایستاده بودند . شاهنشاه از مقابل صفوف یك یك دسته های مختلف ورزشی گذشته و ورزشکاران وقهرمانان را مورد لطف خود قرار دادند . دراین موقع تیمساسرلشکر دفتری رئیس سازمان تندرستی‌جوانان وتربیت بدنی ایران از طرف جامعـه ورزشکاران ایران ولادت شاهنشاه را تبریك گفته و گزارش جشن ورزشی چهارم آبان را معروض داشت . پس از خاتمه گزارش تیمسار سرلشکر دفتری شاهنشاه محوطه کاخ مرمررا ترك نمودند . در مدخل کاخ ازطرف فدراسیون بسکتبال کشور قاب‌عکس خاتمی‌مزین‌بیکی‌از عکسهای‌اعلیحضرت همایـونی که هنگام افتتـاح مسابقات بسکتبال چند سال قبل، برداشته شده بود تقدیم گردید *

سوگواری

طبق معمول سنواتی از شب جمعه ششم آبانماه تا شب جمعه سیزدهم در مسجد علی سرآسیای فرمانفرمابنام‌حضرت صدیقه سلام‌الله‌علیها مجلس سوگواری منعقد و دانشمند معظم جناب آقای فلسفی نیز مستفیض میفرمایند با حضور خود شعایر اسلام را تعظیم و اینجانب را مفتخر خواهید فرمود . **سید عبدالرحیم سخائی**

۱ـ۲ آ ـ ۲۵۳۱۷

کتاب

مجالس در مناظرات

شیخ مفیدمحمدبن محمدبن‌النعمان‌البغدادی متوفی ۴۱۳ق‌مناظرات خودرا بامخالفین گردآورده که‌موسوم به:

«العیون‌والمحاسن» و معروف به :مجالس است.

سید مرتضی‌علم‌الهدی علی‌بن‌الحسین موسوی‌متوفی ٤٣٦ق‌شاگرد شیخ ازاین‌کتاب فصولی گزیده و:

«الفصول‌المختارة‌من‌العیون‌والمحاسن» نام گذارده .

آقاجمال محمدبن‌آقاحسین‌محقق‌خوانساری‌متوفی ۱۱۲۵ق«فصول‌المختاره» رابفارسی ترجمه نموده است.

این ترجمه بافهرست اعلام واماکن در۵۳۵صفحه وزیری از طبع خارج وانتشار یافته است. قیمت ۱۵۰ریال

آ ـ ۲۵۲٤۵

از عموم علاقمندان دعوت میشود

درافتتاح کتابخانه یادبود «جون رونر»

درساعت هشت صبح ۷آبان ماه ۱۳۳۹ شرکت نمایند.

بیش‌از ۴۰۰مجله آمریکائی در زمینه‌های ذیل مرتبا دراین‌کتابخانه دردسترس علاقمندان قرار دارد.

کشاورزی (٥) دانشجویان (٣٥) بانك واقتصاد(٢٠)
تجارت (٢٥) امور جاری (١٥) فرهنك (٣٥) عقاید(٥)
ادبی (٢٥) طبی (٥٠) خاورمیانه وسایرمناطق(٢٥) مذهبی (١٥)
علمی (٣٥) علم‌الاجتماع وروان شناسی (١٥) تکنولژی(٥٠)
هنری (٢٠) سیاست جهانی (٢٠)

برای بدست آوردن شماره های قبلی این مجلات باید تقاضای عضویت مجانی به خانم مروابادی رئیس کتابخانه تسلیم شود.

انجمن دوستداران امریکائی خاورمیانه (تهران) شعبات درتونس قاهره ، بیت‌المقدس ، عمان ،بیروت ،دمشق ،بغداد ،کراچی ولاهور رئیس شعبه ایران جون‌ویتفوردبویل

٤٦ کوچه یغما خیابان شاه تلفن ٦٢٨٣٨

آ ـ ۲۸٤۰۸

با نهایت تاسف درگذشت مرحوم **حاجی آقاخسرو مودب** را که از خدمتگزاران قدیمی فرهنك میباشند باطلاع‌میرسانند مجلس ترحیم روز پنجشنبه پنجم آبان ماه ۳۹ از ساعت۳ تا۵ بعد از ظهر در مسجد مجد منعقد میباشد .

آ ـ ۲۵۳۱۱ **وزارت فرهنك**

با نهایت تاسف در گذشت مرحوم **حاجی آقا خسرومودب** را باطلاع اقوام‌وآشنایان‌رسانیده مجلس ختم مردانه آنمرحوم روز پنجشنبه پنجم آبانماه از ساعت ۳ تا ۵ بعد از ظهر در مسجد مجد بر گزار و ختم زنانه در همانساعت و همانروزدر منزل شخصی واقع در خیابان رامسر کوچه مینا شماره ۷۷ منعقد است .

ابوالقاسم مودب ـ محمد حسین مودب ـ جواد مودب ـ خورشید مودب ـ لعیامودب ـ غلامحسین مودب ـ پرویز مودب ـمنوچهر مودب ـمهدی مودب ـسروان عباس پیل‌رام ـ عبدالمحمد روحانی ـعلی روحانی ـ منصور و مسعود دهقان ـ عسکر پور سلطانی محمد ایزدی ـابوالقاسم دبیر ـعسکر عسکریه ـ سلحشور ـ انور گنجه‌ای ـعبدالحسین عیلامی ـ حسین پور صفر ـ علی تقوی ـماشاءاله و ابرباهیم کوهزرانی

آ ـ ۲۵۳۱۳

بمناسبت تصادف روز پنجشنبه پنجم آبانماه ۳۹ با شب چهلم در گذشت مرحومه **شاهزاده خانم اشتوداخ** مجلس تذکری از ساعت ۳ بعد از ظهر در امامزاده عبداله در محل سابق دفتر آستانه منعقد است .

خانواده های اشتوداخ ـرخشانی ـ آق‌اولی ـ گیلانشاه ـ آیرم ـ نخجوان ـ کریملو

خانواده های کاظمی با نهایت تاسف و تالم در گذشت جانگدازجوان ناکام‌شادروان **ماشاءاله کاظمی** راباطلاع‌اقوام و آشنایان میرساندمجلس‌ترحیم‌آنمرحوم‌روزپنجشنبه پنجم‌آبان ماه‌از ساعت ۳ الی ۵ بعد از ظهر در مسجد ارك منعقد است

ابوالقاسم کاظمی ـ حاجی منصور کاظمی ـ ناصر کاظمی ـ حاجی محمد کاظمی ـ دکتر علینقی الویری ـاحمد ودودی ـ ودر ضمن مجلس ختم زنانه در همان ساعت و همان روز در منزل شخصی واقع در خیابان فرهنك کوچه ادیب زاده‌منزل کاظمی بر گذار میگردد .

آ ـ ۲۵۳۰۹ **بانو کاظمی ـ بانو ضرابی کاشانی**

مصیبت وارده را بعموم بـازماندگان آن مـرحوم بـویژه آقـای احمـد ودودی تسلیت می دهیم .

تشکر ومعذرت

از آقایان علماء اعلام و حجج‌السلام وبازرگانان و همکاران ارجمند ودوستان گرامی و صنف محترم کفاشان که باشرکت در مراسم تشییع وتدفین و مجلس ترحیم وشب هفت (مرحوم حاج‌اسماعیل برادران شاهرودی) حضوراً وکتبا ابراز همدردی فرموده‌اند بدین وسیله اظهار تشکر نموده و چنانچه درشرفیابی وعرض تشکر حضوری بعلت تالمات روحی توفیق حاصل نشده معذرت خواسته سلامتی و سعادت کلیه ذوات محترم رااز خداوند متعال خواستاریم. **فامیل شاهرودی**

آ ـ ۲۵۲۷۹

از آقایان و ذوات محترم که در مراسم تشییع جنازه و ختم هفتم برادر عزیزم شادروان « بابا» عمیدزاده ابراز عنایت و همدردی فرموده‌اند بخصوص از آقایان روساء و کارمندان وزارت کشاورزی نهایت امتنان دارم امید است قصور اینجانب را در شرفیابی حضوری که مولودتالمات روحی است عفو خواهید فرمود. **محمد عمیدزاده**

آ ـ ۲۸٤۱٤

فرزندان شیطان مترادف بااینکه ،

پسرودختر جوان وبیگناه شما چگونه مبتلا به هروئین میشوند

***

قصه‌ای ازهزارویکشب در تهران، یعنی اینکه

دختر جوان دم بخت حاجی‌آقا تریاك خورده بودکه خودرا بکشد ولی درهمان لحظه یك خواستگار جوان وباسواد برایش پیداشد مادر وپدر ورئیس کلانتری تریاکها را ازحلق او بیرون کشیدند ومجلس عقد وعروسی برقرار شد ...

***

تمام خانواده‌هاکه بچه کوچك دارند، وتمام مردم ایران فردا مجله «اطلاعات هفتگی» رابقیمت ده ریال تهیه میکنند وازاینهمه ترقی‌که نصیب مطبوعات وطنشان شده است لذت میبرند

***

«اطلاعات هفتگی» شیرین ترین سرگرمی خانواده‌های ایرانی اینهفته تعداد بیشتری چاپ شده است تا مانندهفته گذشته نایاب نشود

آگهی مناقصه عملیات ساختمانی

ساختمان یکدستگاه عمارت دو طبقه محل اداره آبیاری شهرستان کرج بمساحت درحدود ۱۷۵ مترمربع زیر بنا واقع در خیابان دانشکده طبق نقشه و مشخصات موجود و با شرایط زیر بمناقصه واگذارمیشود.

۱ـ داوطلبان میتوانند بامراجعه به‌بنگاه مستقل آبیاری‌قسمت‌رودخانه های کشور در مقابل پرداخت ۲۰۰ ریال نقشه و مشخصات ساختمان را دریافت و پیشنهاد خود را بضمیمه ۵۰٫۰۰۰ ریال سپرده نقدی منتهی تا آخر وقت اداری روز ۱۵ر۸ر۳۹ بدفتر قسمت رودخانه های کشور دربنگاه مستقل‌آبیاری تسلیم و رسید دریافت دارند.

۲ـ پیشنهاد دهنده باید حداقل قیمت هرمتر مربع ساختمان‌با مصالح طبق نقشه ودفتر مشخصات و مدت تحویل بنارا صریحا قیدنماید.

۳ـ به‌پیشنهاد های فاقد سپرده ترتیب‌اثر داده نخواهدشد.

٤ـ پیشنهاد های رسیده درساعت ۱۰ صبح روز ۱٦ر۸ر۳۹ در محل قسمت رودخانه های‌کشور بازوقرائت خواهدشد.

٥ـ سپرده برنده مناقصه در صورت استنکاف از انجام کار پس از اخطار کتبی بسود صندوق رودخانه کرج ضبط خواهد شد.

٦ـ حضور پیشنهاد دهندگان‌در جلسه مناقصه آزاد و قسمت‌رودخانه های کشور در ردیا قبول یك‌یا کلیه پیشنهاد ها مختار است.

قسمت رودخانه های کشور

۲ـ۲ آ ـ ۲٤۸۳۱

تلفن ۲۱۲٤۲

ترانسپورت بوذرجمهری خیابان بوذرجمهری همه‌روزه صبح‌و عصر کاشان ومشهد درتمام ساعات روز قم مسافرمی‌پذیرد.

آ ـ ۲۸٤۳۸

بمناسبت فوت ناگهانی **محمد حاجی کاظمی** مجلس ترحیمی روز پنج شنبه پنجم آبانماه در منزل شخصی واقع در خیابان باب همایون کوچه جناب از ساعت ۳ الی ٥ بعداز ظهر بر گذار ضمنا ختم زنانه در همانروز و همان ساعت در منزل مذکور میباشد .

ناصر حاج کاظمی ـ علی حاج کاظمی ـ ابوالقاسم زمانی ـسرگرداحمدحاج‌کاظمی ـخانواده های فری پورمقدم ـ علی ارشد شهیدا ـ امینی ـ گرجی ـ اخوان سراجی ـارباب

آ ـ ۲۵۳۰۵

مصیبت وارده را بعموم‌بازماندگان آنمرحوم تسلیت میدهیم

باطلاع دوستان و اقوام محترم میرساند بمناسبت چهلمین‌روزدرگذشت مرحوم**امیر حسین‌اردلان (معززالسلطنه)** مجلس تذکری از ساعت ۳ تا ٦ بعد از ظهر روز جمعه ششم آبمانماه در منزل آنمرحوم واقع در تجریش خیابان در بند کوی حمید بر قرار میباشد . **خانواده اردلان**

آ ـ ۲۵۳۰۳

آگهی‌های تسلیت

همکار محترم جناب آقای ابوالقاسم میرزائی

کار کنان و دبیران دبیرستان جعفری اسلامی ازمصیبت وارده به آن خاندان محترم بی نهایت متاثر و متالم‌ومخصوصا بحضرت حجت‌الاسلام آقای حاج سید صدرالدین رضوی و آن جناب تسلیت عرض مینمایند .

آ ـ ۲۵۲۸۳ **از طرف‌دبیران ـ محمد جاراللهی**

مصیبت وارده را بخانواده محترم حاج کاظم بخصوص بدوست عزیزمان نصرت حاج کاظم تسلیت عرض میکنیم .

دانش آموزان سال پنجم طبیعی دبیرستان فروهر

با کمال تاسف مصیبت وارده را به جناب آقای جواد فردانش موسس شهر جوادیه تسلیت عرض مینمائیم .

غلامحسین بغدادی ـ میر موسی اسکندانی

آ ـ ۲۵۲۹۷

مصیبت وارده را بدوست عزیزمان بدری‌الزمان صانعی تسلیت گفته بقاء شکیبائی بازماندگان آنمرحومه را از ایزد یکتا مسئلت داریم .

بانو مراد آبادی ـ دوشیزه نظامی نژاد ـ دوشیزه رجائی ـدو شیزه احمدی

آ ـ ۲۵۲۹۱

مصیبت وارده را بدوست عزیزم دوشیزه بدری‌الزمان صانعی تسلیت‌عرض نموده وبقای‌عمربازماندگان آنمرحومه را از خداوند خواهانم **بانو طیبه ضیائی**

آ ـ ۲۵۲۹۱

مصیبت وارده را بدبیر ارجمند مان دوشیزه بدرالزمان صانعی تسلیت عرض نموده و بقای آن خانواده را از خداوند متعال خواهانیم **از طرف کلیه هنر جویان‌هنرستان‌مدجهان**

آ ـ ۲۵۲۹۱

آقای جواد فردانش موسس شهر جوادیه

با کمال تاسف مصیبت وارده را تسلیت عرض‌مینمائیم

رئیس دبیرستان پرورش‌نقبائی ـمعاون دبیرستان بینش

آ ـ ۲۵۲۹۵

تبریکات

جناب آقای کوثری

انتصاب آقای مدنی را بریاست دبیرستان دکتر محمود شیمی به آنجناب تبریك‌میگوئیم. **احتشامی ـ محمدعلی منتظری ـ عباس مهنا**

آ ـ ۲۵۲٦۷

کارکنان سازمان خدمات کشوری

انتصاب جناب آقای سید محمود روح الامینی همکار پیشین ومعاون پیشکاری خراسان را که از صاحبمنصبان عالیرتبه وزارت دارائی میباشند بسمت معاونت اداره کل حسابداری وزارت دارائی‌بجناب آقای وزیردارائی تبریك میگویند.

آ ـ ۲۵۲٦۹

جناب سروان مهدی طیار ارتقاء جنابعالی را بدرجه سروانی از صمیم قلب تبریك عرض نموده موفقیت شما را درطی مدارج بعدی از درگاه خداوندی خواستارم. **میمه ـ رحمت‌اله زندیان**

آ ـ ۲۸٤۱۲

سرکار سرهنك عبدالحمید فرخاد

ارتقاء آن جناب راکه از افسران شایسته وفعال ارتش میباشید صمیمانه تبریك عرض‌وموفقیت جنابعالی رادرراه انجام‌وظیفه بشاهنشاه‌و میهن‌عزیز ازخداوند خواهانیم.

نادری ـفکوری ـنیك‌آئین ـرضوی ـزند ـامیری ـارشادی ـرشیدی موسی زاده

آ ـ ۲۸٥۰۸

آگهی مناقصه خرید کاغذ

اداره کل قند و شکر تعداد یکصد عدل انواع کاغذ بشرح زیر:

۱ـ کاغذ شصت گرمی سفید ٤٠ عدل
۲ـ کاغذ هفتاد گرمی سفید ٤٠ عدل
۳ـ کاغذ الوان ۲۰ عدل

از طریق مناقصه با شرایط ذیل خریداری می نماید .

۱ـ داوطلبین بایستی صدی پنج کل مبلغ پیشنهادی را به عنوان سپرده به صندوق اداره کل قندو شکر یا به حساب شماره ۱۱٦۲ سپرده این اداره به بانکملی ایران ـ شعبه فردوسی پرداخت ورسید آنراضمیمه پیشنهاد خود نمایند و هر گاه برنده مناقصه از پیشنهاد خود عدول‌نمود سپرده او به نفع دولت ضبط خواهد گردید .

۲ـ داوطلبین بایستی پیشنهادات کتبی خودرا با ذکر حداقل بهای کاغذ های فوق به ضمیمه قبض یا فیش بانك سپرده تاآخر وقت اداری شنبه بیست‌و یکم آبانماه ۱۳۳۹ بدفتر اداره کل قندو شکر تسلیم‌ورسید دریافت دارند . ضمنا قبض یا فیش بانك سپرده بایستی‌روی پاکت پیشنهادات الصاق و بدفتراداره کل قندو شکر تسلیم گردد .

۳ـ پیشنهادات واصله روز یکشنبه بیست‌و دوم آبانماه ۱۳۳۹ در کمیسیون خرید و ندارکات اداره کل قندو شکر باز و قرائت و ظرف یکهفته بر رسی ونظریه داده خواهد شد .

٤ـ اداره کل قندو شکر می تواند تا میزان صدی بیست وپنج از مقدار کاغذ های فوقرا از برنده مناقصه کسریا اضافه خریداری‌نماید

٥ـ محل تحویل کاغذ ها انبار اداره کارپردازی کل قندو شکر خواهد بود .

٦ـ به پیشنهادات فاقد سپرده و مشروط و مبهم و همچنین به پیشنهاداتی که بعد از موعد مقرر در آگهی برسد مطلقا ترتیب اثر داده نخواهد شد واداره کل قندو شکر در رد یا قبول یك یا کلیه پیشنهادات مختار خواهد بود .

۷ـ کلیه هزینه های متعلقه وهمچنین هزینه آگهی ومالیات و عوارض مربوطه عهده برنده مناقصه خواهد بود .

۱ـ۲ آ ـ ۲۸۳۱۰ **مدیر کل قندو شکر . پاکدامن**

آگهی انتقال بانك رهنی

نظر باینکه شعبه مرکزی بانك رهنی ایران از خیابان اسلامبول بساختمان جدید بانك‌واقع در خیابان فردوسی منتقل خواهد شد ناگزیر روز پنجشنبه پنجم آبان‌ماه جاری تعطیل بوده واز مشتریان محترم خواهشمند است برای پرداخت اقساط خود ازروز شنبه هفتم آبان ماه بمحل جدید مراجعه فرمایند.

بانك رهنی ایران ـشعبه مرکزی

۱ـ۲ آ ـ ۲۸۳۰۸

آگهی قبول دانشجو

آموزشگاه عالی اختصاصی هواپیمائی‌کشوری کلاس مخصوصی برای تربیت مامورین موتورهای مولد برق تاسیس و تعداد سی (۳۰)نفر داوطلب که حداقل دارای گواهی‌نامه سوم متوسطه باشند میپذیرد.

داوطلبان باید واجد شرایط زیرباشند:

۱ـتابعیت ایران
۲ـ تندرستی و صحت مزاج
۳سن بین ۲۱تا ۲۸سال
٤ـعدم سوء پیشینه بموجب گواهی مقامات انتظامی کشور
٥ـداشتن برك خاتمه خدمت یامعافیت دائم ازخدمت زیرپرچم
٦ـداوطلبانی که بزبان انگلیسی و همچنین بامور مکانیك ودستگاه های مولد برق و موتورهای دیزل آشنائی داشته باشند حق‌تقدم دارند.
۷ـ داوطلبان بایدتعهد نمایند که پس‌از پایان دوره تحصیل در آموزشگاه بنقاطی که اداره کل هواپیمائی کشوری لازم بداند مشغول کار شوند.
۸ـ درصورتیکه تعداد داوطلبان از عده مورد نیاز زیادتر باشندبرای انتخاب عده‌لازم مسابقه ورودی بعمل خواهد آمد.
۹ـ دوره آموزش ۸ماه خواهدبود و پس‌از انقضای مدت مزبور فارغ‌التحصیلان برطبق مقررات عمومی استخدام کشوری به‌خدمت گمارده خواهند شد.
۱۰ـ دردوره آموزش ماهیانه ۱۰۰۰ (یکهزار ریال)کمك هـزینه تحصیلی پرداخت خواهدشد.

داوطلبان واجد شرایط میتوانند برای ثبت نام واطلاع از سایر جزئیات از روز چهارشنبه ۲۰مهرماه لغایت سه‌شنبه (۱۰)آبان ماه ۳۹ بامدارك زیر درساعات اداری بدفتر آموزشگاه عالی اختصاصی هواپیمائی کشوری واقع‌درمهرآباد مراجعه نمایند

۱ـعین مدرك تحصیلی
۲ـیك قطعه عکس ٦×٤
۳ـورقه خاتمه حدمت نظام وظیفه یامعافیت دائم

۱ـ۲ آ ـ ۲۸٤۲۲

اداره کل بهداری آموزشگاه ها

بتعدادی پزشك جهت خدمت‌دربهداری آموزشگاه های شهرستانها احتیـاج دارد پزشگان داوطلب واجد شرایط می توانند تا آخر وقت اداری روز سی ام آبانماه ۱۳۳۹ همه روز از ساعت ۸تا۱۲ صبح برای کسب‌اطلاع بکار گزینی این اداره مراجعه و برای خدمت در شهرستانهائیکه نیازمند به پزشك هستند استخدام شوند .

رئیس بهداری آموزشگاه های کل کشور **دکتر آگاه**

۱ـ۲ آ ـ ۲۷۷۳۲

بیماریهای امیرضی ـ مجاری ادرار ـ سستی وناتوانی‌مردان خیابان صفی علیشاه

دکتر یحیی صدری

دکتر معانی

امراض مقاربتی ـ مجاری ادرار ـ معالجه سوزاك تازه وکهنه ـ ورم پروستات وسستی وناتوانی ـضیق مجرا ،امراض‌زنانه ـخیابان‌فردوسی مقابل بانك ملی مرکز

۱ـ۱۰ آ ـ ۲۵۲٤۷

فرمانده موشکی شوروی کشته شد

مارشال ندلین که بدستور وی به هواپیمای یو-۲ امریکائی موشك پرتاب شد دریك حادثه هوائی حین انجام وظیفه بقتل رسید

مسکو - یونایتدپرس - ۲۵ اکتبر- مارشال میتروفان‌ندلین فرمانده‌موشکی شوروی روز ۲۴ اکتبر هنگام انجام وظیفه در یك پرواز هوائی کشته‌شده است .وی ۵۷ سال داشت .

نیکیتا خروشچف هنگام واقعه سقوط هواپیمای اکتشافی یو-۲ اظهار داشت که هواپیمای آمریکا بدستور مارشال ندلین فرمانده موشکی شوروی‌باشلیك یك موشك ساقط گردیده و این مارشال یك قهرمان اتحاد جماهیر شوروی است .

مارشال تویخانه

ندلین از نسل جدید مارشالهای شوروی بود و اخیرا تحت نظر مستقیم مالینوفسکی وزیر دفاع امور موشکی شوروی را اداره میکرد .

قبل از وی تصدی این پست با «کریل سمینوویچ» بود که بعدا به سمت معاون وزارت دفاع منصوب شد .

ندلین در سال ۱۹۲۲ بارتش پیوست و در قسمت توپخانه مشغول خدمت‌شد. هنگامیکه در راس امور موشکی

شوروی قرار گرفت مارشال توپخانه بود .

ندلین از آکادمی نظامی مسکو در رشته توپخانه فارغ‌التحصیل شده بود .

توپچی ماهر

خروشچف هنگام‌اشاره به شخصیت ندلین اخیرا اظهار داشته بود او یك سرباز برجسته ، یك قهرمان اتحاد شوروی و یك توپچی ماهر است که درباره موشك بیش از هر کسی‌اطلاعات دارد .

در جنك دوم جهانی وی یك‌تمرکز عظیم توپخانه در جبهه اوکراین‌بوجود آورد و حمله عظیم آلمانها را عقب زد .

خبرگزاری تاس گزارش داد که مراسم یاد بود مارشال ندلین درمیدان سرخ برگزارمیشود .

معمولا برای شخصیت های برجسته و قهرمانان اتحاد شوروی در میدان سرخ مسکو چنین مراسمی انجام میشود .

فرانسه بآلمان میدان آموزش نظامی داد

پاریس - رویتر - ۲۵ اکتبر - فرانسه و آلمان غربی امروز قراردادی امضاء کردند که بموجب آن‌تسهیلاتی از نظر قانونی برای آموزش نظامی سربازان آلمانی در کشور فرانسه بوجود خواهد آمد .

اعلامیه مربوط باین موضوع که دربن وپاریس انتشار یافته خاطرنشان میسازد «قسمت های معینی از ارتش آلمان بموجب قرار داد می‌توانند در فرانسه از خواربار - اجناس مورد لزوم و میدان های تمرین بهره‌مند گردند.

از طریق دیپلماتیك

تاسیسات نظامی که آلمانها درخاك فرانسه بوجودمی‌آورند جزءاموال‌نظامی فرانسه محسوب خواهد شد و دراختیار فرماندهان فرانسوی خواهد بود.

شرح چگونگی این تجهیزات و تعداد دقیق سربازانی که از تسهیلات مذکور برخوردارند ازطریق دیپلماتیك تعیین خواهد شد .

در اولین مرحله یك واحد سه هزار نفری از ارتش آلمان مدت دو هفته‌ازاین تسهیلات برخوردار میشوند. این سه هزار نفر چهار گردان آلمانی را تشکیل میدهند و مرکز آموزش آنان‌در«مورمولون»و«سیسوند» در ایالت «شامپانی» خواهد بود.

چهارگردان مزبور ماه آینده عازم فرانسه میگردند .

سفر ایوب خان به قاهره وریاض

رادیو کراچی - پرزیدنت ایوب‌خان‌در تاریخ یکم ماه آینده برای یك بازدید .یازده روزه از عربستان سعودی وجمهوری متحده عرب کراچی راترك میگوید .نماینده‌رادیوپاکستان اطلاع میدهد که بازدید رسمی رئیس جمهوری بعنوان یك گام دیگر درراه توسعه روابط دوستانه باکشور های اسلامی میباشد .

خطر تصادم ارتش کنگو و سازمان ملل

جزئیات دیگری در این مورد فاش نشد . طبق خبر « بلژا » خبرگزاری رسمی بلژیك‌در اعلامیه اداره اطلاعات کنگو گفته شده است که بنا به اظهار یك مقام مورد اعتماد برخی از کشور های آسیائی، افریقائی بخصوص غنا و گینه و مراکش با تصویب برخی از نمایندگان سازمان ملل در کنگو میخواهند با قوه قهریه دولت مورد نظر خود را بر سر کار آورند و بزور در پارلمان را ببندند .

آنها تانکها و زره پوش ها را با سلاح های ضد تانك میخواهند تسلیم کنند . سلاح های ضد تانك را که اخیرا به لئوپولدویل‌آورده‌اند سوار جیپ کرده مورد استفاده قرار میدهند . نیرو های غنا و گینه و مراکش سازمان ملل در عملیات شرکت خواهند کرد.

هم اکنون نیرو های کنگو در حال آماده باش بسر میبرند ونقاط ستراتژیك شهر را حفاظت می - کنند.

تقاضای شناسائی

لئوپولدویل -۲۵ اکتبر - یونایتد پرس - شورای روشنفکران امروز اعلام کرد که سرهنك موبوتو- مرد نیرومند کنگو رسما لومومبا را معزول ساخته و رژیم موبوتو از سازمان ملل تقاضای شناسائی کرده است.

در اعلامیه شورای روشنفکران گفته شده است که کلیه اختیاراتی که سابقا از آن نخست وزیر بود به شورا منتقل شده است.

شورا اعلام کرد که قانون فعلی که بامضای رئیس شورا «بومبوکو» رسیده است مادام که وضع سیاسی کنگو عادی نشده قابل اجرا است.

مقامات موثق گفتند موبوتو می خواهد بهر ترتیب شده از روی‌کار آمدن مجدد لومومبا جلوگیری کند.

تیپ زرهی

لئوپولدویل - نیرو های سازمان ملل امروز تمام شاهراههائی را که به شهر لئوپولدویل منتهی میشد بستند تا از ورود تیپ زرهی نیرو های کنگو به پایتخت جلوگیری کنند.

نیرو های سازمان ملل به سلاح های سنگین منجمله سلاح های ضد تانك مسلح بودند . مشاور نظامی سازمان ملل اخطاریه شدیداللحنی به موبوتو مرد نیرومند کنگو داده ودر آن گفته است که موبوتو نباید تیپ زرهی را به شهر بیاورد .موبوتو میخواست با راه دادن تیپ زرهی بشهر بوضع متزلزل خود سر و سامانی دهد.

حفر خندق

آخرین گزارش حاکی است‌که نیرو های سازمان ملل‌برای‌سرنگون کردن تانك های کنگو و منع‌ورود آنها بشهر خندق هائی در اطراف شهر حفر کرده‌اند . یك دسته از نیرو های سازمان ملل نیز در حال آماده باش بسر میبرند که بمجرد تمرد چومبه به الیزابت ویل پرواز کرده از اقدامات او جلوگیری کنند.

توطئه علیه ارتش

لئوپولدویل- شورای‌روشنفکران برخی از کشور های افریقائی و سازمان ملل را به طرح توطئه علیه ارتش کنگو متهم ساخت .

شورای مزبور اظهار امیدواری کرد که در صورت بروز واقعه‌ای مردم‌ازارتش‌کنگو طرفداری‌خواهند کرد .

ناظرین میگویند علت طرح‌توطئه آن بوده که موبوتو از فکر مسافرت به نیویورك و اعتراض به هامرشولد نسبت به عملیات نیرو های سازمان ملل در کنگو منصرف شده است.

شورای روشنفکران حکومت‌خود را بر کنگو دائمی اعلام کرد و حال آنکه موبوتو در ماه گذشته گفته بود که تا پایان سال جاری حکومت خواهد کرد.

منطقه خلع‌سلاح شده

لئوپلدویل - سخنگوی سازمان ملل متحد درلئوپلدویل اعلام کرد که دو منطقه بیطرف خلع سلاح شده در شمال کاتانگا ایجاد شده است که منطقه اول شامل شهرهای کابالو ، نیونوز ومانونو ومنطقه دوم از شهر های کابانگو بوکاما ولوئنا تشکیل گردیده است .

سخنگوی سازمان ملل متحداضافه کردکه این تصمیم برای جلوگیری از زدو خورد هائی که اخیرا بین ژاندارمهای کاتانگا وافراد قبائل‌بالوبا روی میداد اتخاذ گردیده‌است و اکنون در حدود هزار نفر ازسربازان ملل‌متحد درین منطقه مشغول‌پاسداری هستند.

امشب درسینماهای

نیاگارا - رکس

یك فیلم فوق‌العاده بمناسبت برنامه فوق‌العاده جشن ده روزه آبان

آخرین شوالیه

(مون ری کر)

دوبله بفارسی- رنگی

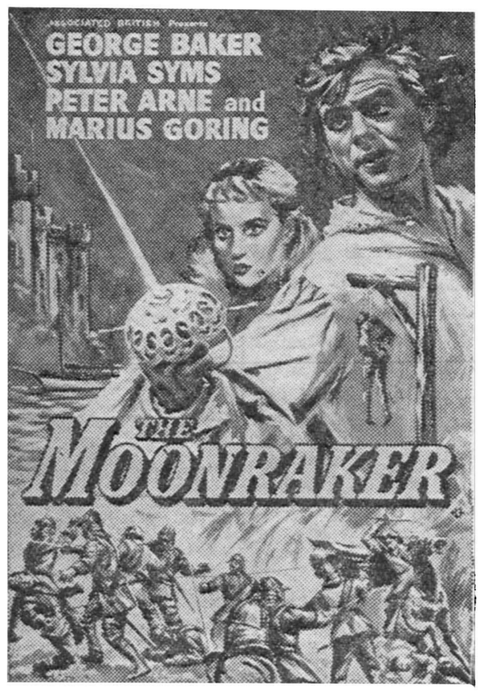

شاهکار پرحادثه‌ای ازآخرین شوالیه اروپاکه گردنکشان ودلاوران را از هیبت شمشیر خود بلرزه در آورده و قلب هزاران زیباروی رادلباخته شجاعتهای خود نموده بود

باشرکت: جرج بیکر- سیلویاسیمز پیتر آرن- ماریوس گورینک

آ-۲۸۴۳۴

رادیو کراچی -پاکستان ازعراق خواستار شده‌است که یك هیئت بازرگانی برای گفتگو پیرامون‌امکانات انعقاد قرار داد بازرگانی بین دوکشور بکراچی اعزام دارند .انتظار میرود ریاست هیئت‌بازرگانی عراق را سید لطف شهاب وزیر بازرگانی آن‌کشور بعهده بگیرد .

فرودگاههای اردن بسته شد؟

عمان - یونایتد پرس - ۲۵ اکتبر- خبرگزاری خاورمیانه گزارش دادکه از ظهر دیروز تمام فرودگاههای کشور اردن بسته شده‌است .

خبرگزاری مذکور خاطرنشان‌ساخت که این گزارش بر اساس خبری که از عمان رسیده‌انتشار می‌یابد .گزارش خبرگزاری خاورمیانه تاکنون از منابع دیگر تائید نشده‌است .

مذاکرات بازرگانی پاکستان وعراق

ریچارد نیکسون معاون ریاست جمهوری آمریکادد مسافرت انتخاباتی خوددربازار شهر هاریسبورك مشغول اجرای یك سخنرانی انتخاباتی است . درطرف راست وی همسرش «پات» دیده میشود .

استمداد از مطبوعات، رادیو وسینما برای حفظ اساس خانواده

واتیکان - ۲۵ اکتبر - آسوشیتد پرس - پاپ جان بیست وسوم روز سه شنبه از مطبوعات جهان ، رادیو هاوسینما هاتقاضا کرد که بنهضت حمایت از «خانواده» کمك کنند .

وی در مراسم گشایش سال قضائی جدید «روتا» (محکمه عالی مذهبی که- به دعاوی ازدواجی رسیدگی میکند) سخن میگفت .

پاپ جان بیست و سوم اظهار داشت: عصر جدید خطر واقعابزرگی رابرای خانواده هادربر دارد، عصر ما خطراتی را که میتواند خانواده هارا متلاشی سازد تشدید میکند .

وی گفت بدین علت ماازتمام مردم با حسن نیت جهان بالاخص از حقوقدانان وجامعه شناسان و مربیان ومومنین بهر کیش و مذهبی دعوت میکنیم که موضوع حفظ و حراست خانواده ها و زندگی زناشوئی مردم را مورد توجه دقیق قرار دهند و برای آنکه خطر اضمحلال «خانواده» از میان برود راههائی پیشنهاد کنند.

یك گزارش جالب پزشکی

تاده سال‌دیگر تمام امراض عفونی ومسری از میان میرود

توکیو -۲۵ اکتبر- آسوشیتد پرس -در کنفرانس پزشکی نیروی دریائی آمریکا در اقیانوس آرام گفته شد که در دهساله آینده بجز آنفلوآنزا و آبله - امراض عفونی بزرك دیگر ریشه کن خواهد شد .

گزارشی که درآغاز کنفرانس‌قرائت شد حاکی از این بود که اگر صلح وثبات اقتصادی و حمایت از برنامه های بهداشتی ادامه یابد دهسال‌دیگر شاهد ازمیان رفتن امراض مسری و عفونی بزرك درجهان خواهیم بود .

رئیس سازمان بهداشتی نیروی هوائی آمریکا در پایگاه «آلاباما»اظهار داشت که ممکن است خطر آنفلوآنزا همچنان باقی باشد و از آنجا که مصونیت در برابر آبله نمیتواند همیشگی باشد و این مرض به‌آسانی قابل انتقال و سرایت است خطر آن نیز همچنان وجود خواهد داشت .

تکمیل واکسن

وی گفت برای مبارزه باآنفلوآنزا وریشه کن کردن آن باید ویروس‌های آنرا شناخت و به تکمیل واکسن ها پرداخت . وی اظهار داشت که‌طاعون علت عمده مرك ومیر در آسیا از سال ۱۹۰۰ تا۱۹۵۰ دیگر آن خطر مدهش سابق‌را ندارد اگرچه این‌مرض در آسیای مرکزی و غرب ایالات‌متحده شایع است و ریشه کن کردن آن سهل نیست اما طاعون را دیگر نمی توان مرضی دانست که سلامتی‌مردم جهان راتهدید کندو آنها را دسته دسته نابود سازد .

منحصر بهندو پاکستان

درمورد تب زرد وی گفت که این مرض دیگر بصورت یك مرض‌عالمگیر وخانمانسوز نیست بلکه گاهگاهی به برخی از نقاط منجمله جنوب ایالات متحده و نقاط نزدیك به قسمت غربی اقیانوس کبیر آسیب می‌رساند .

راجع به تیفوس اظهار داشت تیفوس هم اکنون در حبشه بیش از هر جای دیگر وجود دارد اما گاهگاهی هم در مصر - مکزیك - یوگسلاوی و کره (درزمان جنك کره) بروز کرده‌است .

وبا منحصر به هند و پاکستان‌شده است و پولیو (فلج اطفال) نیزدیگر یك مرض عفونت زای عالمگیر نیست

خطر «آنسفالیتیس» (تورم‌مغزی)نیز بطور کلی از میان رفته است .

شبکه مهم کمك بالجزایر درپاریس

پاریس - خبر گزاری فرانسه - ۲۵ اکتبر- پلیس فرانسه امروزموفق شد یك شبکه بزرگ راکه در فرانسه به جبهه آزادی ملی الجزایر کمك میکرد کشف نماید .

شش نفراز اعضای این شبکه دستگیر شده اند . بطوریکه پلیس اطلاع داده در بین دستگیر شدگان یك دانشمند بلژیکی که در مرکز تحقیقات علمی پاریس کار میکرد ویك امریکائی وجود دارد .

هدف این شبکه عبارت از این بود که با تبلیغات وسیع زمینه فکری مساعد بوجود آورد و بدین وسیله کمك مناسبی بجبهه آزادی الجزایر بنماید .

رهبر مصری

این سازمان ازطرف یك نفرمصری که سالیان دراز است با نام مستعار در فرانسه زندگی میکند رهبری می شد . اعضای این شبکه که همگی خارجی میباشند از اتباع کشور های مصر - بلژیك - تونس - سویس وامریکا هستند و در بین اعضای آن عده ای فرانسوی نیز وجوددارند

یکی از کار های این شبکه به طوریکه پلیس اطلاع میدهد عبارت از ارتباط باخارجیان و همچنین انتشار یك نشریه تبلیغاتی بوده است .شش نفر دستگیر شدگان عبارتند از دو نفر مصری باسامی «هنری کوریل» و بانو «دوسانو» و یك نفر بلژیکی بنام برومر ودونفر فرانسوی باسامی لومیتر و دوشیزه بوشوك .

شبکه کمونیستی

پلیس فرانسه همچنین اعلام‌داشت که رئیس این شبکه یکی ازکمونیست های معروف مصری بوده و اعضای این شبکه نیز کمونیست میباشند .

محل این سازمان در یك آپارتمان واقع در مرکز پاریس میباشد که‌روز گذشته از طرف پلیس محاصره و سپس مورد بازجوئی قرار گرفت . در این خانه که متعلق بیك دوشیزه سویسی میباشد فقط یکنفر دیده میشد و قبل از اینکه پلیس وارد اطاق شود وی سعی کرد اسناد و مدارك را از پنجره بخارج پرتاب کند ولی پلیس موفق شد تمام این اسناد را که روی شیروانی خانه های مجاور وکف کوچه ریخته شده بود جمع آوری نماید .دربین این اسناد و مدارك ومقداری گذرنامه و اعلامیه های چاپی دیده میشود.

احتمال حمله کمونیستها به‌ویتنام جنوبی

مانیلا - ۲۵ اکتبر - رویتر - مقامات موثق اظهار داشتند که به وزارت خارجه فیلیپین در برابر حمله احتمالی کمونیست ها بویتنام جنوبی مقارن با جشن سالیانه استقلال آن کشور هشدار داده شده است .

آنها گفتند که ممکن است کمونیست ها از وضع آشفته لائوس برای ایجاد رعب و وحشت در ویتنام جنوبی استفاده کنند .

وزیر خارجه فیلیپین امروز سفیر امریکارا احضار کرد ودریك جلسه فوق العاده مذاکراتی با او به عمل آورد .

وزیر خارجه فیلیپین گفت مذاکرات وی با سفیر امریکاحائز درجه اول اهمیت است و به توسعه صلح در آسیای جنوب شرقی‌کمك می کند .

۶۶میلیون دلار بودجه سازمان ملل برای کنگو

سازمان ملل متحد -رویتر ۲۵اکتبر طبق گزارشی که داك هامر شولد دبیرکل سازمان ملل متحد تهیه کرده است مخارج سازمان ملل اعم از تدارکات و نیرو ها و پرسنل و غیره تاپایان سال جاری بالغ بر ۶۶ میلیون و ۶۲۵ هزار دولار خواهد بود .

۱۹ میلیون دلار از این مبلغ را کشور هائی خواهند داد که سرباز در اختیار نیروی سازمان ملل متحد قرار داده اند . شوروی و کشورهای بلوك کمونیست اعلام کرده‌اند که روش سازمان ملل متحد در کنگو استعماری است و از این رو بهیچ وجه پولی از این بابت نخواهند داد.

ملك‌حسین ازوجدان جهان کمك خواست

عمان - ۲۵ اکتبر - آسوشیتد پرس - **ملك حسین برای حل و فصل فوری دو مسئله فلسطین و الجزایر دو باره «وجدان» را به کمك خواست .**

ملك حسین دو شنبه شب در برابر صد ها نفر در مرکز آموزش صنعتی جدید سازمان ملل برای پناهندگان عرب در «وادی سیر» سخن می گفت. «وادی سیر» در جنوب عمان قرار دارد .

پادشاه اردن گفت این مرکز آموزش جدید برای تقلیل ناراحتی های برادران پناهنده ما ایجاد شده است . ما نیز مانند دیگر اعراب به اصول سازمان ملل متحدعقیده داریم و قوانینی داریم که بموجب آن می توانیم برای استمداد از سازمان ملل اقدام کنیم .

ملك حسین ادامه داد . ما متاسفیم که وجدان جهان حقوق اعراب رادر فلسطین وحقوق برادران ما را در الجزایر نادیده انگاشته است .

باید دانست که دومین مرکز آموزش‌سازمان ملل‌برای‌پناهندگان ۶۰۰ هزار دلار هزینه داشته است ودرسال ۱۹۶۵ هفت هزار نفر از پناهندگان‌عرب ازآن فارغ‌التحصیل خواهند شد .

ناصراز‌پادشاه افغانستان ستایش کرد

قاهره - ۲۵ اکتبر -آسوشیتد پرس - پرزیدنت ناصر روز سه شنبه افغانستان را به علت آنکه از شناسائی اسرائیل و بر قراری هر گونه رابطه دیگر با آن کشور سرباز زده است ستود .

ناصر در کنگره اتحاد ملی‌که به افتخار محمد ظاهر شاه پادشاه افغانستان تشکیل شده بود اظهار داشت . ما از روشی که شما در موقع جنك اعراب با اسرائیل در ۱۹۴۸ نسبت‌بماداشتیدسپاسگزاریم افغانستان هرگز اسرائیل را نشناخت وهرگز روابط سیاسی‌یا غیر رسمی چه از لحاظ اقتصادی وچه از لحاظ فرهنگی و بازرگانی بااسرائیل بر قرار نساخت .

رشته های دوستی

این عمل افغانستان نشانه آن است که رشته های دوستی از قدیم الایام همچنان بین‌اعراب وافغانستان وجود دارد . افغانستان در برابر فشار های اسرائیل و متفقین امپریالیست او برای شناسائی اسرائیل مقاومت کرد .

امید مردم

پس از نطق ناصر محمد ظاهر شاه نطق مختصری کردوازپیشرفت های سریع وحیرت انگیز جمهوری عربی ستایش کرد . وی گفت «مطمئنم که یکی از دلایل پیشرفت در جمهوری متحده عربی این‌است که امید مردم در کار دولت‌منعکس شده است . دراین کشور مردم طبق اراده خود حکومت می کنند .

ناصر و محمد ظاهر شاه هردو سیاست بی طرفی مثبت را مورد تجلیل قرار دادند .

محمد ظاهر شاه اظهار داشت که هدف سیاست بی طرفی خدمت به صلح و آرامش جهان وایجاد خوشبختی برای مردم است .

آدنائر گفت مذاکره باشوروی بیفایده‌نیست

بن- خبرگزاری فرانسه - دکتر آدنائر صدراعظم آلمان غربی طی نطقی‌که دربرابر گروهی‌ازنمایندگان پارلمانی حزب دموکرات مسیحی ایراد کرد گفت شاید‌ادامه‌مذاکرات با خروشچف درباره بهبود مناسبات بین آلمان وشوروی بیفایده‌نباشد

دکتر آدنائر تصریح کرد که‌به هانس کرول سفیرکبیر آلمان در مسکو ماموریت داده است پیامی‌از جانب وی درباره بازگشت آلمانی هائی که هنوز درشوروی بازداشت هستند به‌نخست‌وزیر این کشور تسلیم کند.

ادنائر افزود پس‌از تسلیم این پیام یك رشته مذاکرات سیاسی‌بین خروشچف وسفیرآلمان بعمل‌آمده است‌که اکنون نمیتوانم جزئیات‌آن رافاش کنم. ولی‌بنظر من‌درشرایط کنونی باید بماجرای حادثه‌ای که روز جمعه گذشته بین دکترارهارد وسفیر شوروی روی داده پایان‌داده شود.

رهبران فراری سوریه در لبنان

بیروت - یونایتد پرس - ۲۵ اکتبر - دولت لبنان اعلامیه ای خطاب به پناهندگان سیاسی‌خارجی ساکن این کشور صادر کرد .

سخنگوی رسمی لبنان ضمن اعلام این خبر اظهار داشت که‌این اعلامیه مربوط به عده‌ای ازرهبران سوریه است که به لبنان پناهنده شده اند .

این پناهندگان وابسته به احزاب سوریه هستند واینك به علت‌تعقیب قانونی لبنان پناهنده شده‌اند .

کارخانه کاناداد رای اصفهان مجهز بکاملترین دستگاه تصفیه آب افتتاح شد

۱-۴ — آ-۲۸۱۶۲

محاکمات یاسی آدا

یک‌شخصیت حقوقی جهان در محاکمات سران سابق ترکیه شرکت کرد

یاسی آدا- ۲۵ اکتبر - خبرگزاری فرانسه - رادیو آنکارا در جلسه‌امروز دادگاه یاسی آدا که در ساعت ۹٫۵ بوقت محلی تشکیل گردید«اسپرو- آتیناگوراس» اسقف‌یونانی قسطنطنیه درمورد شورشهای یونانی سال ۱۹۵۵ بعنوان شاهد حاضر شد .

رئیس دادگاه خطاب باسقف گفت:

-از شورشهای ضد یونانی ۶ و ۷ دسامبر سال۱۹۵۵ اطلاع دارید یا نه ؟

اسقف جواب داد.

-من فقط میدانم که این شررش ها قبلا تمهید شده بود و چیزدیگری نمیدانم .

رئیس دادگاه

-آیا فرماندار استانبول ا حتمال وقوع شورشها را بشما خبر داده بود ؟

-فقط دوساعت پیش از شورش بمن خبر دادند .

-اقدامات احتیاطی برای محافظت کلیسا انجام شده بود ؟

-بلی .ولی بعد از دو هفته پس از شروع شورشها .

-نیروی امدادی به کلیسافرستاده شد ؟

-یك واحد نظامی بکمك ما آمد و مامثل زندانی بودیم .

-بعد از شورشها بمندرس مراجعه کردید ؟

-بلی من یك تلگرام و یك نامه به مندرس فرستادم ولی هردوبی جواب ماند . سپس متن نامه اسقف بمندرس قرائت شد که در آن نسبت به‌بی احترامی به کلیسا و اماکن مقدسه یونانی اعتراض شده و به جریانات دیگر ضد یونانی اشاره‌شده بود و وکلای متهمین هیچگونه‌اظهاری در برابر گفته های اسقف نکردند.

چراغانی !

بعداز اسقف یونانی چند نفردیگر در دادگاه شهادت دادند که یکی از آنها از اهالی ازمیر بودو گواهی داد‌که روز وقوع شورشها فرماندار شهر اظهار خوشحالی کرده و امربه چراغانی داد.

دوتن از اعضای حزب دموکرات‌نیز علیه مندرس گواهی دادند . سپس یکی از کارمندان اداره امنیت ملی بنام «موس کلوز» بدستور دادستان بشهادت خوانده شد. شهادت مامور اداره امنیت همینه‌ای درسالن ایجاد کرد .

ولی‌برخلاف تصور همه گواهی مورد استقبال قرار نگرفت زیرابقول رئیس دادگاه «در گواهی او چیز تازه‌ای وجود نداشت »

دراین میان زورلو وزیر خارجه سابق متن تلگرام خودرابه نخست وزیروقت(مندرس) که‌درجلسه دیروز دادگاه از آن نام‌برده شده‌بودبدادستان تقدیم داشت .

شخصیت حقوقی

یکی از شخصیت های حقوقی‌جهانی در جلسه دیروز دادگاه شرکت‌داشت. نامبرده ضمن مصاحبه‌ای که با خبرنگاران بعمل آورد اظهار داشت که‌امروز برای‌اولین بار است که در این محاکمه حاضر شده وباین جهت امکان ندارد که قضاوتی دقیق در باره چگونگی آن بعمل آورد.

وی اضافه کرد که در حقیقت‌یك قاضی بیطرف هستم و باکمال‌شکیبائی قضاوت شورایعالی قضائی را دنبال خواهم کرد. از لحاظ شخصیت‌و نزاکت و آرامش رئیس دادگاه یك رئیس ایده‌آل است . اغلب شهودی که‌در دادگاه شهادت دادند براین‌عقیده هستند که وقایع استانبول بر اثر توطئه‌ای بوقوع پیوسته است .یکی از شهود هنگام شهادت گفته است وزیر خارجه وقت در پارلمان‌گفته بود باین حادثه چندان علاقه نشان نداده زیرا وقوع این حادثه در کنفرانس لندن سبب تقویت او گردیده‌است .

قرارداد فرهنگی ترکیه - اردن

عمان- ۲۵ اکتبر- شیخ یانوسی وزیر دارائی اردن امروز اظهارداشت که بزودی هیئتی از طرف بانك بین‌المللی عمران و توسعه برای مذاکره با مقامات این کشور وارد عمان خواهد شد .

اعضاء این هیئت در باره تامین هزینه طرحهای توسعه اقتصادی اردن با مقامات دولتی مذاکره خواهد کرد .

موانع مهم در روابط لندن - قاهره

قاهره- ۲۵ اکتبر - خبرگزاری فرانسه - خبرگزاری خاور میانه خبر داد که محمود فوزی وزیرامور خارجه جمهور متحده عرب بعد از مراجعت خود ازلندن گفت که‌اقامت وی در لندن مطلقا بعلل خصوصی بوده و با هیچیك از رجال دولتی انگلیس ملاقات نکرده‌است فوزی در راه خود به نیویورك ۴۸ ساعت در لندن توقف کرده بود در مورد مبادله سفیر بین لندن و قاهره‌فوزی گفت که در موقع لزوم همه چیز باطلاع عموم خواهد رسید روزنامه الجمهوریه در مورد مسئله اخیر اظهار نظر کرده و مینویسد که: برای عادی شدن روابط مصر و انگلیس هنوز موانع مهمی وجود دارد و مدتی لازم است تا این موانع از میان برداشته شود

ژنرال گورسل گفت:

برای نزدیکی بخدا باید کارکرد

خوابیدن در مساجد وتکایا برای نزدیکی بخداوند کافی نیست

ارض روم - خبرگزاری فرانسه- ۲۵اکتبر - ژنرال گورسل رئیس‌دولت ترکیه روز گذشته در ارض‌روم زادگاه خود خطاب به جمعیت انبوهی چنین گفت : اسلام زنده‌ترین و سازمان دهنده ترین مذاهب است . ولی با خوابیدن در مساجد و تکایا نمی‌توان بخدا نزدیك شد ، برای رسیدن و نزدیك شدن بخدا باید کار کرد ، زحمت کشید و مطالعه کرد .

رئیس دولت ترکیه ضمن تشریح علل عقب ماندگی ملت ترك گفت : ملت این عقب افتادگی را نباید در مذهب بلکه باید در تفسیر های‌غلطی که از مذهب بعمل آورده شده جستجو نمود .

گورسل سپس ضمن دعوت مردم برای جبران این عقب افتادگی با صدای بلند گفت : اینك‌مابرای جبران این عقب افتادگی نه فقط باید بادویدن آنرا جبران نمائیم بلکه باید پرواز کنیم باید از علوم و فنون جدید اطلاع حاصل نمائیم .

مردم ترکیه شجاع می‌باشند ، ولی در عصر حاضر قدرت بدنی برای‌مقابله با دشمن کافی نیست باید قدرت‌علمی را نیز به‌آن افزود .

ژنرال گورسل قرار است روز چهارشنبه را نیز در ارض‌روم توقف کرده‌وسپس عازم آنکارا‌شود .

شاعر فرانسوی و نویسنده یوگسلاوی

کاندیداهای دریافت جایزه ادبی نوبل ۱۹۶۰

استکهلم - خبرگزاری فرانسه- ۲۵ اکتبر - روز پنج‌شنبه (فردا) آکادمی سوئدبرای‌تعیین برنده جایزه نوبل ادبیات تشکیل جلسه داده وبعد از ظهر نتیجه را اعلام خواهدکرد.

داك هامرشولد دبیر کل سازمان ملل متحد که یکی از اعضای آکادمی میباشد رای خودرا بوسیله پست ارسال میدارد.

در محافل ادبی پایتخت سوئدنام دو نویسنده بعنوان کاندیدای جایزه نوبل ادبیات برده میشود و احتمال داده میشود که یکی از آنها موفق به اخذجایزه شود .

یکی از نویسندگان شاعر فرانسوی «من چون پرس» ودیگری نویسنده یوگسلاوی «ایواندریك» میباشند .

مردم جهان شوروی را نیرومندترازامریکا میدانند

نیویورك ۲۵اکتبر -یونایتدپرس- نیویورك‌تایمز مینویسد آمار دقیق و محرمانه‌ای که در کشور های خارجی بدست آمده نشان میدهد که عقیده عمومی در کشور های خارجی بر این است که شوروی نیرومندترین قدرت نظامی را در اختیار دارد نه آمریکا.

این عقیده در کشور های آزاد و بیطرف جهان رواج دارد که شوروی در دهساله آینده رهبری خود راتثبیت کرده بسط خواهد داد .

برخی از کشورهائی که آمارعقاید عمومی در باره اینکه کدام کشور نیرومندترین قدرت جهان است درآن گرفته شده است عبارتند از فرانسه ، آلمان،ایتالیا ،هلند ،بلژیك،پاکستان، اندونزی وانگلستان .

تظاهرات مربوط بالجزایر درپاریس ممنوع شد

سازمانهای افراطی چپ وراست درنظر دارند که تظاهرات دامنه‌داری در پاریس‌بخاطر حل مسئله الجزایر بعمل آورند

پاریس- خبرگزاری فرانسه -۲۵ اکتبر - روز ۲۷ اکتبرقراراست‌بابتکار سازمان دانشجویان فرانسه در میدان باستیل تظاهراتی بعنوان «صلح از طریق» مذاکره در الجزایر انجام شود .

بدنبال اعلام این تصمیم سازمان‌های افراطی راست نیز تحت شعار «الجزایر متعلق به‌فرانسه است» تصمیم بانجام تظاهرات گرفتند .

پلیس فرانسه روز گذشته اعلام داشت که انجام تظاهرات درخیابانهای پاریس برای هر دو طرف ممنوع اعلام میشود .

دانشجویان فرانسه در نظر داشتند پس از تظاهراتی که در خیابانهای پاریس بعمل می‌آوردند درمیدان‌باستیل اجتماع نمایند ولی پلیس این تظاهرات را ممنوع ساخته است .

انجام نمیشود

روز گذشته رهبران سازمان‌دانشجویان فرانسه با وزیر کشور ملاقات کرده‌و پس از آن در پاریس گفته شد که تظاهرات در خیابانهای پاریس انجام نخواهد شد .

هنوز معلوم نیست که سندیکاهای کارگری وابسته به کمونیست ها ویا متمایل به کمونیست ها این دستور را اجرا خواهند کرد یانه ؟

فعالیت‌های سازمان ملل متحد

مسئله‌عمان‌در‌دستورمجمع‌عمومی قرارگرفت

رسیدگی بشکایت کوبا بکمیته سیاسی مجمع عمومی ارجاع شد

سازمان ملل متحد - خبرگزاری فرانسه - کمیته دستور مجمع‌عمومی سازمان ملل متحد دیشب باکثریت چهارده رای موافق در مقابل ۴رای مخالف (فرانسه و انگلستان) و چهار ممتنع تصمیم گرفت که‌مسئله عمان در دستور جلسات مجمع عمومی قرار گیرد.

شکایت شیخ نشین عمان از انگلستان‌بوسیله‌نمایندگان ده‌کشور عربی به مجمع عمومی تسلیم شده‌و در آن انگلستان به تجاوز به‌عمان متهم شده است.

قبل از اخذ رای نماینده انگلیس سرپاتریك دین با قرار دادن این مسئله در دستور جلسات مخالفت کرد و گفت اساسا کشور مستقلی بنام عمان وجود ندارد .اینك از ما خواسته میشود درباره حمله خیالی به کشوری که وجود ندارد وارد بحث شویم.

امتیاز های نفتی

نماینده عراق اظهار داشت که برخلاف ادعای نماینده انگلستان عمان سرزمینی‌است که حق‌حاکمیت دارد و دولت انگلستان میخواهد بر خلاف تمایلات مردم عمان‌امتیاز های نفتی خود را در این منطقه حفظ کند . سپس نمایندگان لیبی ، سودان و رومانی موافقت خود را با قرار دادن مسئله عمان دردستور مذاکرات مجمع‌عمومی اعلام کردند. نماینده شوروی طی نطقی که دراین باره ایرادکرد گفت تجاوز انگلستان علیه عمان صلح را در این منطقه‌از جهان تهدید میکند.

سپس کمیته دستور مجمع‌عمومی شکایت کوبا را از امریکا مطرح ساخت و پس از مذاکرات طولانی تصمیم گرفت که رسیدگی بشکایت کوبا به کمیته سیاسی مجمع‌عمومی سازمان ملل متحد واگذار شود.

مجازات اعدام برای جاسوسان اسرائیل

قاهره - ۲۵ اکتبر - امروزدادگاه عالی امنیت مصر ٤ نفر را باتهام جاسوسی برای اسرائیل محکوم باعدام کرد و ١٤ نفر نیز که شش خارجی در میان آنها وجود داردبه زندانهای مختلفی از شش ماه تا ابد محکوم گردیدند .

شش نفر خارجی از اتباع کشورهای آلمان - ایتالیا و هلند هستند رای دادگاه قطعی است و فقط‌ناصر میتواند در آن تخفیف دهد .

دیروز قرعه‌کشی جوائز صندوق تعاونی جوانان بعمل آمد

آقای طباطبائی مدیرعامل صندوق گزارش داد:

تاکنون ۱۷۰ وام تحصیلی و۳۵۵ وام کسب باشرایط بسیار سهل پرداخت شده است

برندگان جوائز بزرك وكوچك تعيين شدند

ساعت چهار بعد از ظهر دیروز مراسم قرعه‌کشی‌جوائز سهام‌صندوق تعاونی جوانان با حضور اعضاءهیئت مدیره صندوق تعاونی و عده‌ای از دارندگان سهام در محل سازمان شاهنشاهی خدمات اجتماعی انجام شد.

گزارش مدیر عامل

در آغاز آقای طباطبائی مدیرعامل صندوق گزارشی باین شرح دادند:

خوشوقتم که این فرصت بمن‌داده شد تا درباره مومسه‌ای که بنا بر اراده و امر بندگان اعلیحضرت همایون شاهنشاهی صرفا برای‌تامین سعادت نسل جوان تاسیس یافته است چند کلمه‌ای صحبت نمایم.

برای هدایت جوانان و ارائه‌طرق کامیابی به آنان حسب الامرملوکانه شورائی بنام شورای عالی هدایت جوانان بریاست جناب آقای علاء وزیر محترم دربار شاهنشاهی و عضویت عده‌ای از رجال بصیر و مطلع کشور تشکیل گردید هدف شورا این بوده و هست که تا حد امکان راهنمای جوانان با استعداد کشور بوده به آنان برای رسیدن بهدف و آرزو های مشروع خودارائه طریق و کمك نماید شورای مزبور برای نیل باین مقصد عالی توفیق یافته است گام های بلندی برداشته که کمو بیش هموطنان عزیزازنتایج آن مستحضرند.

وام بدانشجویان

یکی از بهترین و مفیدترین اقدامی که شورای عالی هدایت جوانان بعمل آورد تاسیس شرکت سهامی صندوق تعاون جوانان ایران با سرمایه پنجاه میلیون ریال می - باشد که در حال حاضر بدانش آموزان و دانشجویان بی بضاعت برای ادامه تحصیل و کسانی که برای شروع بکسب و کار فاقد سرمایه میباشند تحت شرایط ساده ویا بهره فوق العاده نازلی وام می - پردازد مقدمات ایجاد صندوق در سال ۱۳۳۵ وسیله اداره محترم‌املاك و مستغلات پهلوی با معاضدت و همکاری صمیمانه دبیر خانه شورای عالی هدایت جوانان ایران فراهم و برای این منظور پنجاه هزار سهم یکهزار ریالی بی نام در سراسر کشور منتشر گردید که تا این تاریخ با کمك و مساعدت ذیقیمت بانکهای ملی -سپه و بازرگانی‌قریب ۲۵٫۱۶۱ سهم از سهام‌فوق‌الذکر در تمام نقاط کشور بفروش رسیده است.

میزان وام

با عرض مقدمه فوق مقدمات تشکیل شرکت از هرجهت دراواخر سال گذشته فراهم و در تاریخ ۳۸٫۹٫۹ طی شماره ۷۰۰٤ به ثبت و افتتاح آن بوسیله جراید ورادیو ایران باستحضارعموم هموطنان عزیز رسید و از تاریخ ۲۶ آذرماه ۱۳۳۸ شرکت رسما شروع بکار نمود و تا این تاریخ تعداد ۱۷۰ وام تحصیلی جمعابه‌مبلغ ۶٫۳۱۸٫۰۰۰ ریال که مبلغ ۸۷۶٫۶۰۰ ریال آن پرداخت و بقیه تعهد میباشد و ۳۵۵ وام کسب جمعا ۷٫۲۸۰٫۰۰۰ ریال با شرایط بسیار سهل و با نرخ بهرهٔ ٤٪ پرداخت شده است . پس از به ثبت رسیدن شرکت جوانانی که بامید دریافت وام منتظر گشایش صندوق بودند سیل آسا مراجعه و تقاضای خود را تسلیم کردند اما چون آئین نامه مدونه پرداخت وام را محدود به ماهیانه بین ۸۰۰ الی ۱۰۰۰ ریال برای محصلین‌وبیست هزار ریال بصاحبان کسب و حرفه نموده بود البته آنطور که باید و شاید میسرنگردید که رضایت‌خاطر کلیه ارباب رجوع فراهم گردد ولی این امید هست با اقداماتی که از طرف هیئت محترم مدیره صندوق بعمل آمده پس از ازدیاد سرمایه در آتیه نزدیك‌ترتیبی اتخاذ گردد که صندوق بتواند به بهترین وجهی منویات ملوکانه را انجام و بکلیه جوانانیکه جهت انجام مقاصد مشروع نیازمند دریافت وام میباشند کمك نماید و برای اینکه دارندگان سهام خوش شانس صندوق علاوه بر سودی که طبق قانون تجارت در پایان هر سال مالی بسهام آنان تعلق خواهد گرفت همه ساله‌جوائزی نیز از راه قرعه کشی دریافت دارند هیئت مدیره صندوق تصمیم گرفت مراسم قرعه کشی را روز سوم آبان که مصادف با شب ولادت با سعادت شاهنشاه محبوب است انجام دهد وروی این اصل این افتخار بایتجانب تفویض گردید که‌با عرض این مختصر در حضور سروران گرامی خود با همکاری صمیمانه اداره کل انتشارات و رادیو کشور مراسم قرعه کشی صندوق رااجراء نماید

جمع کل جوائز

جمع کل جوائزی که بدارندگان سهام تعلق میگیرد بالغ بر دویست هزار ریال میباشد که منقسم به ۲۵۰ جایزه ۳۰۰ ریالی و ۲۵جایزه ۱۵۰۰ ریالی و سه جایزه ده هزار ریالی و یك جایزه ممتاز پنجاه هزار ریالی و دو جایزه ارفاقی ماقبل و مابعد جایزه ممتاز سه هزار ریالی خواهد بود .

چون تاکنون بیش از نصف‌سهام صندوق بفروش نرفته و نظر اینست که جوائز معروضه بین سهام بفروش رسیده تقسیم گردد شماره سهام از یك تا پنجاه هزار در دفتری ثبت و آنچه از آنها فروش نرفته از دفتر خارج و به بقیه شماره ترتیبی از یك الی آخر داده شده بنا بر این قرعه کشی روی نمرات مسلسل‌مزبور انجام و بعدا شماره های برنده با دفتر تطبیق وشماره سهم برنده بوسیله جراید ورادیو اعلام خواهد شد ضمنا بمنظور عدم تاخیر در اعلام جوائز ممتاز بلا فاصله پس از انجام مراسم قرعه کشی شماره سهامیکه جوائز مذکور بآنها تعلق گرفته است تعیین و اعلام میگردد .

نتیجه قرعه کشی

پس‌از گزارش آقای طباطبائی قرعه کشی بعمل آمد و نتیجه آن باینشرح اعلام گردید

کسانی که دو رقم سمت راست شماره ثبت سهم آنها در دفترموجود در صندوق تعاون جوانان به ۱۸ختم میشود برنده ۳۰۰ ریال کسانی که سه رقم سمت راست شماره ثبت سهم آنها در دفتر مربوطه به۸۲٤ ختم میشود برنده ۱۵۰۰ ریال‌کسانی که چهار رقم سمت راست شماره ثبت سهم یا سهام آنها در دفتر مربوطه ۸٦۸۵ ختم میشود برنده ۱۰۰۰۰ ریال شماره سهم این‌برندگان ۱۵۰۵۵ و ۳۷٤۷۳ میباشد و چون شماره ثبت دفتر صندوق بیش از ۱۲۵۰۰۰ نبود برای تعیین برنده سوم مجددا قرعه کشی بعمل آمده ودارنده سهم شماره ۷۰۹۰ نیز که شماره ثبت شده در دفتر مربوطه ۵۱٦۸ میباشد برنده ۱۰۰۰۰ ریال میباشد دارنده سهم شماره ۲۲۲۸٦ که سهمش در دفتر موجوده بشماره ۱۲٤۰٤ ثبت گردیده برنده جایزه ممتاز ۵۰۰۰۰ ریالی است و شماره های سهام ماقبل و ما بعد آن که عبارتند از ۲۲۲۸۵ و ۲۲۲۸۷ هر یك برنده ۳۰۰۰ ریال هستند.

وام بانك عمران به اردن

عمان - ۲۵ اکتبر - خبرگزاری فرانسه - شیخ محمد امین وزیر فرهنك اردن اظهار داشت که بین مقامات اردنی و ترکیه برای امضای یك قرارداد فرهنگی بین دو کشور گفتگو هائی آغاز شده است .

این قرار داد نظیر قرار دادی خواهد بود که اخیرا بین ایران و اردن هاشمی امضاء گردید .

امشب — سینما متروپل — امشب

شاهکار عجیب وخشن سینمای مکزیك، فیلمی که بمراتب از آثاری نظیر «قهرمان شکست ناپذیر» و «آخرین مبارزه» هیجان‌انگیزتر و بهت آورتر است

ضربه پیروزی

«دوبله بفارسی»

باشرکت: پدرو انفانته - فردی فرناندز

صحنه های این فیلم بقدری خشن تهیه گردیده است که بدون تردید تماشاچی را دچار اضطراب و هیجان عجیبی خواهد نمود

ملکه انگلیس از مرگ نجات یافت

دوهواپیمای جت آلمانی باسرعت سرسام‌آوری ازکنار هواپیمای ملکه گذشتند

لندن ـ۲۵ ماه اکتبر ـ خبرگزاری فرانسه ـ روزنامه ایونینگ استار در آخرین شماره خود مینویسد یك هواپیمای کمت که ملکه الیزابت و دوك ادینبورك رابه لندن میاورد نزدیك بود بادو هواپیمای شکاری در آسمان آلمان تصادم کند .

روزنامه مزبور مینویسد هواپیما های شکاری مزبور باسرعتی برابر ۱۶۰۰کیلومتری درساعت از ۲۰ متری هواپیمای ملکه ودوك ادینبورك عبور کردند و فقط خداوند جان ملکه و پرنس فیلیپ را نجات داد . روزنامه مزبور میافزایدسرگرد فرانك‌استیونس خلبان هواپیمای «کمت» ملکه‌الیزابت اظهار داشته است که نیروی‌هوائی سلطنتی بریتانیااز هواپیماهای‌شکاری «سابر» که از کنار هواپیمای حامل ملکه‌عبور کرده‌است‌اطلاع ندارد‌وباحتمال قوی این هواپیما ها یا متعلق بآلمان غربی یا متعلق به نیروی های‌آمریکا در آلمان فدرال میباشد . ملکه‌الیزابت تاهنگام ورودبه لندن ازخطری که از او گذشت اطلاع نداشت و پس از آنکه موضوع را شنید بشدت ناراحت شد. اکنون کمیته‌ای برای رسیدگی در اطراف حادثه و علت وقوع آن تشکیل گردیده‌است .

هنوز از میکویان خبری نیست

لندن ـ آسوشیتدپرس ـ۲۵ اکتبر رادیو مسکو اعلام‌کرد که لیکیتا ـ خروشچف‌ودیگرسران عالیرتبه‌شوروی درجلسه شورای عالی جمهوری روسیه شرکت کرده‌اند . آناستاس میکویان که‌مدت یکماه است‌در مسکو حضور ندارد دراین جلسه شرکت نداشت .

بلاوجود این فرانك کوزینتس یکی ازرهبران اتحادیه‌های کارگری‌انگلیس که‌با خروشچف مذاکره کرده از قول اوگفته است‌که میکویان درسواحل دریای سیاه استراحت میکند و قرار است امروز خروشچف نیز در سواحل دریای سیاه به‌میکویان ملحق‌شود .

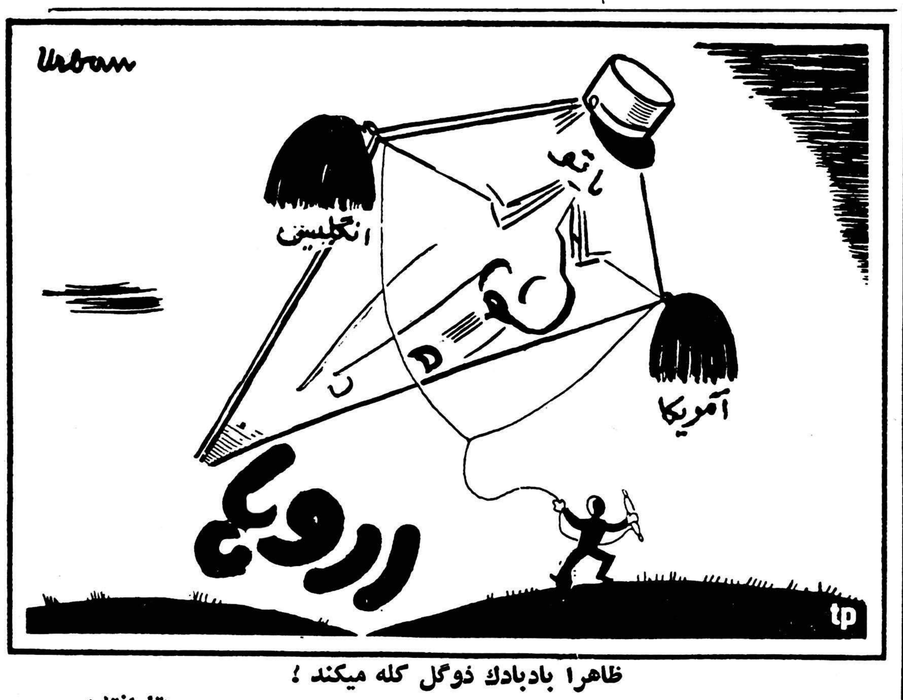

ظاهرا بادبادك ذوگل گله میکند !

(تارانتل)

ارتباط هوائی بغداد ـ عمان

عمان ـ یونایتد پرس ـ ۲۵ اکتبر ـ دولت اردن امروز اعلام کرد که سرویس ارتباطات هوائی بین عمان و بغداد که پس از کودتای سال ۱۹۵۸ عراق قطع گردیده بود از تاریخ دوم نوامبر مجددا برقرار خواهد شد . بین بغداد و عمان از این پس هفته ای یکبار پرواز مستقیم انجام خواهد شد .

تیراندازی درمرز سوریه واسرائیل

پاسداران ساحلی جمهوری عربی یك‌کشتی اسرائیلی را توقیف کردند

تل‌اویو ـ۲۵ اکتبر ـ آسوشیتد پرس ـ دراسرائیل اعلام‌شد که‌سربازان‌سوریه ودمرز سوریه واسرائیل درمنطقه‌خلع سلاح‌شده‌الاخضربروی‌گروهی‌از کار ـ گران اسرائیلی آتش گشوده‌اند . بلافاصله یك‌گروه زره‌پوش اسرائیلی بمددرسیده وکارگران رانجات دادند. گفته میشود دراین حادثه کسی‌کشته نشده است .

توقیف کشتی

غزه ـ مقامات مصری اعلام داشتند که‌یك کشتی ماهیگیری راکه به‌آب های مصرتجاوز کرده در منطقه غزه توقیف کرده‌اند . این مقامات گفتند پس‌از آنکه پاسداران ساحلی مشاهده کرده‌اند کشتی اسرائیلی به‌سواحل غزه نزدیك میشود بلافاصله بسوی‌آن حرکت کرده و کشتی را با تمام سرنشینان آن‌توقیف‌نمودند. سرنشینان کشتی‌تسلیم‌مقامات‌جمهوری‌عربی‌شدند؛ تامورد باز جوئی قرار گیرند .

نماینده شوروی فریاد زد نیکسون دروغ میگوید

ژنو ـ ۲۴ اکتبر ـ یونایتدپرس ـ تساراپکین نماینده روسیه درکنفرانس اتمی ژنو با خشم زیاد اظهارات اخیر نیکسون را مورد حمله‌قرارداد وتکذیب کرد .

نیکسون گفته بود در مذاکرات اتمی ژنو روسها پرگوئی می‌کنندولی پیوسته مانع حصول توافق نهائی میشوند .

تساراپکین در برابر مخبرین با خشم فریاد زد نیکسون دروغ میگوید و گناه عدم موفقیت مذاکرات اتمی ژنو به‌گردن آمریکائیهاست .

رواج چاقوکشی درژاپن

درسال‌گذشته ۱۷۰۰ بار درتوکیو چاقوکشی‌شده‌است

توکیو ـ آسوشیتدپرس ـ۲۵اکتبر ـ پلیس ژاپن اعلام‌کرد‌که از تاریخ۲۸ نوامبر سال جاری یکهفته تمام رابرای جمع آوری چاقو در سراسر کشور تخصیص خواهد داد . این‌اقدام بخاطر آنست که‌اخیراچاقوکشی درژاپن‌بشدت شیوع یافته وآخرین چاقوکشی که ۷۰ روی داد منجربه قتل «آسونوما» رهبر حزب‌سوسیالیست توسط یك‌جوان ۱۷ ساله گردید . پلیس ژاپن به پشتیبانی زنان کدبانو که‌بشدت ازچاقو کشی هراس دارندامیدوار است بتواندنهضت ضد چاقوکشی را توسعه داده ونتایج قابل ملاحظه‌ای دراین راه‌بدست‌آورد.

طبق گزارش پلیس توکیو ظرف سال گذشته ۱۷۰۰واقعه چاقوکشی‌در این شهردوی داده است دراین حوادث ۱۳۷ نفر کشته شدو ۳۱۷ نفرزخمی گردیده‌اند .

طبق قانون حمل‌چاقوئی که‌تیغه‌اش بیش‌از ۱۵سانتیمتر باشددر سراسر کشور ژاپن ممنوع است .

خلاصهٔ اخبار

استانبول ـ ژنرال گورسل‌رئیس دولت ترکیه امروز اظهارداشت که ماهرگز از راه حق وعدالت منحرف نخواهیم شد ودادگاهی که‌مسئولین رژیم سابق رامحاکمه خواهد کرد بجهانیان نشان خواهد داد کـــه همیشه اجرای عدالت مورد نظر ما است.

***

کیپ‌کاناورال ـ نیروی هـوائی آمریکا دیروز یك موشك قـاره‌ـ پیمای تیتان را با موفقیت آزمایش کرد .موشك مزبور پس‌از پیمودن مسافت شش هزارو یکصد میل در نقطه‌ای در جنوب اقیانوس اطلس فرود آمد.

***

پام‌اسپرینگر ـ پرزیدنت آیزنهاور روز سه‌شنبه برای یك مسافرت حسن نیت درمکزیك‌ازپام‌اسپرینگر رهسپار مکزیکو شد.

***

میامی ـ سفیرکبیر سابق کوبا درانگلستان اظهار داشت که‌یکصدو پنجاه هزار نفر از کوبائیهای ساکن میامی مقدمات حمله به‌کوبارا فراهم میکنند تارژیم فیدل کاسترو را واژگون سازند در محافل‌مهاجرین کوبائی در نیویورك گفته می‌شود که ۳۰روز دیگر رژیم فیدل‌کاسترو سقوط خواهد کرد.

***

سازمان ملل متحد ـ کمیسیون سیاسی سازمان ملل متحد امـروز مجددا بحث‌خودرا پیرامون مسئله خلع سلاح دنبال کرد و نمایندگان یوگوسلاوی شوروی‌وچکوسلواکی پیشنهاد شوروی را در مورد خلـع سلاح کامل و عمومی موردپشتیبانی قرار دادند.

***

بغداد ـ دیروز سفیرکبیرشوروی دربغداد دروزارت دفاع عراق بـا سرلشکر عبدالکریم قاسم نخست وزیر این کشور ملاقات کردومدت یکساعت پیرامون روابط دو کشور باوی به گفتگو پرداخت.

***

راول پندی ـ شاهگل مفتش‌پلیس که قاتل‌لیاقت علی‌خان اولین‌نخست وزیر پاکستان رابقتل رسانیدکشته شد.

وی‌از طرف عده‌ای از اشخاص ناشناس درخواب مورد حمله قرار گرفت و بقتل رسید.

***

لوکسور ـ امروز محمد ظاهرشاه پادشاه افغانستان باهواپیما از دره شاهان واقع درغرب رودخانه نیل دیدن کرد.

پادشاه افغانستان از آثارباستانی دره شاهان دیدن کرد و سپس با هواپیما از کارهای ساختمانی سد اسوان نیز دیدن نمود.

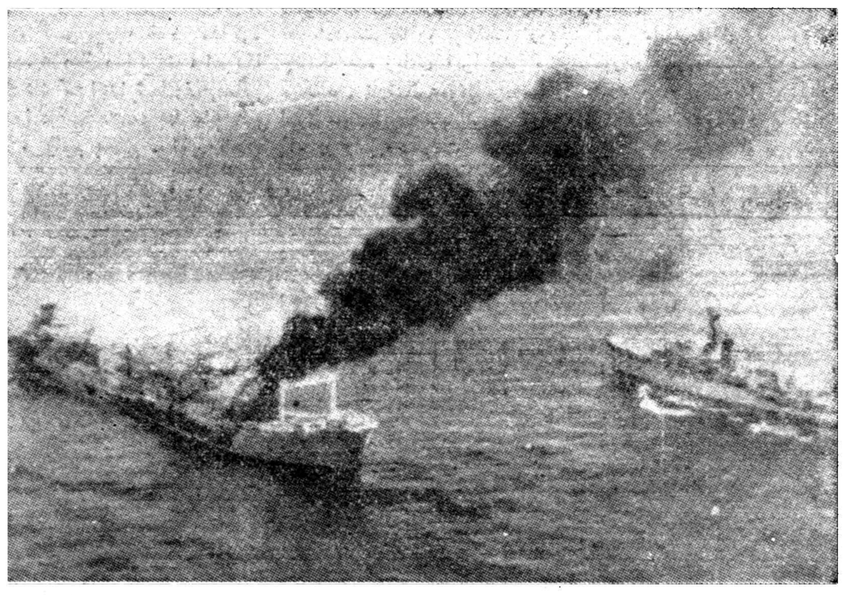

دراین هفته یك کشتی مسافری آمریکائی درآبهای‌ایرلند بایك کشتی نفتکش ایتالیائی تصادف کرد این عکس اندکی پس از تصادف از محل حادثه گرفته شده است.

در کوبا دیگر مؤسسه امریکائی وجود ندارد

هاوانا ـ یونایتد پرس ـ ۲۵ اکتبر ـ امروز دولت انقلابی کوبا ۱۷۳ موسسه خصوصی را ملـــی کرد و با این ترتیب بقیه موسسات امریکائی در این کشور جزء ۱۷۳ موسسه مذکور در اختیار رژیم فیدل کاسترو قرار گرفتند .

ده روز قبل نیز ۲۸۲ موسسه خصوصی دیگر توسط دولت ملی شده بود .

چندین شرکت بزرك امریکائی در میان موسسات ملی شده وجود دارند .

ملی کردن این موسسات همزمان با مبارزه شدید تبلیغاتی کوبا علیه حمله احتمالی‌برژیم کنونی این کشور با پشتیبانی دولت ایالات متحده صورت گرفته است .

کشف یک باند بزرگ قاچاق هروئین

این باند درصدد تهیه چهارهزارکیسه پلاستیکی ۵۰گرمی برای هروئین بود

مارسی ـ۲۵ اکتبر ـ خبرگزاری فرانسه ـ سرویس منع تجارت‌مواد مخدره آمریکا و فرانسه موفق به کشف یك باند بزرك قاچاقچی مواد مخدره که بین مارسی و نیویورك در فعالیت بوده ، گردیده است .

در ۱۹۵۹ یك سروان‌بازنشسته ارتش آمریکا به اسم آرانسی در حالیکه حامل پنج کیلو هروئین‌بود دستگیر شد و بدنبال‌آن پلیس دو تن از همکاران او را دستگیرکرده و هر سه را زندانی کرد . آرانسی در ژوئن ۱۹۶۰ از زندان آزادشد و بلافاصله باتفاق دو برادر خود ژوزف و ژرژ شروع به حمل ونقل مواد مخدره کرد که این هردونیز سابقا در نیروی دریائی خدمت میکردند .

این گروه سه نفری بوسیله فاحشه‌ای بنام ژورژت آراسو با یك باند قاچاقچی مواد مخدره در تماس بودند . در۱۰آوریل‌گذشته پلیس آمریکا موفق بدستگیری رفیق او بنام آسپلون شدند که حامل ۵ کیلو هروئین بود . وی در بازجوئی به پلیس اقرار کرد که این مواد در مارسی‌بوسیله‌شخصی بنام آرانسی بوی تحویل داده‌شده و بعلاوه افزود که تهیه کنندگان در مارسی از من خواسته بودندکه در صدد تهیه چهار هزار کیسه پلاستیکی که هرکدام لااقل‌بتواند ۵۰۰ گرم هروئین را در خود جای دهد ، تهیه کنم . یکشنبه گذشته پلیس امریکا موفق به‌دستگیری یکی دیگر از اعضای این باند بنام رالفسیانشتی گردید که‌وی نیز ارتباط خودرا با آرانسی تایید کرد . بدنبال این توقیف ها پلیس فرانسه موفق بدستگیری ژوزف آرانسی گردید ولی‌دوبرادر اوونیز ژورژت هنوز دستگیر نشده‌اند .

معاون ستاد ارتش شوروی درگذشت

مسکو ـ ۲۵ اکتبر ـ خبر گزاری فرانسه ـ روزنامه پراودا در شماره دیروزخود نوشت‌که «نیکولااوسیپویچ پاولوسکی» معاون ستاد ارتش نیرو های مسلح اتحاد شوروی روز ۲۱ اکتبر در حین انجام وظیفه درگذشت خروشچف واغلب‌مارشالهای شوروی بمناسبت درگذشت او مطالبی از زندگی و خدمات پاولوسکی درجراید مسکو چاپ‌کرده‌اند .

مارشال پاولوسکی در قبرستان مسکویت بخاك سپرده شده که مقبره اغلب رجال شوروی در آنجا است. ژنرال پاولوسکی در ۱۸۸۳ در «گرودنو» متولد شد و در ۱۹۱۹وارد ارتش سرخ گردید در ۱۹۴۲ وارد حزب کمونیست شد و در ۱۹۵۷ از همکاران نزدیك ، مارشال ژوکف بود .

اعلامیه

یک مو نباید از سر کسی کم شود

سازمان فاکوپا

این مسئله‌ایست که باید مورد توجه قاطبه ملت قرارگیرد

آگهی مناقصه شماره ۲۸

اداره کل کاربردازی وزارت پست وتلگراف وتلفن پنجاه تن مفتول مسی ـ۳میلیمتری طبق برك شرائط قرارداد و مشخصات فنی موجود از طریق مناقصه خریداری مینماید داوطلبان شرکت در مناقصه باید بامراجعه به این اداره مدارك مناقصه رادریافت‌وبارعایت مفاد طرح‌قرارداد وشرائط‌مناقصه پیشنهادات خودرا درجوف دوپاکت بشرح مندرج‌در برك شرائط‌مناقصه شماره(۲۸) تاآخر ساعت اداری روز دوشنبه ۲۸ر۹ر۱۳۳۹به‌دفتر اداره‌کل‌کاربردازی واقع در خیابان بهار چهارراه تخت جمشید تسلیم‌و رسید دریافت دارند پیشنهادات واصله ساعت ده‌صبح روز بعد افتتاح خواهد گردید.

آ ـ ۲۸۲۴۴ رئیس اداره کل‌کاربردازی ـ نجفی

۲۸۲۱۰ ـ ۳

آدامس خروس نشان

مورد اطمینان همه

آ ـ ۲۵۳۱۶ ۱ ـ ۴

والترلیپمن :

نیکسون آدم بی‌اطلاعی است

آمریکا پنج سال است که گرفتار چیانکایچك استونیکسون میخواهد ازوضع ناگواری‌که آمریکا، علیرغم اراده وقضاوت خود، بدام آن افتاده، بهره برداری کند

واشنگتن ـ جان فاستر دالس فقید پیوسته تبلیغ‌میکردکه قانون‌اساسی دیپلوماسی‌اینستکه نگذاریم‌یك‌متجاوز بالقوه ، در حساب دچار اشتباه‌شود و بدینوسیله از جنك جلو گیری کنیم.

وی میگفت برای‌این کار مابا‌ید از قبل ، وضع خود را روشن‌سازیم. ما از روی تجربه تلخ دریافته‌ایم که اگر وضع خود را از پیش‌معلوم نکنیم ، احتمال جنك بیشتر خواهد بود زیرا در آنصورت متجاوزممکن است در محاسبات خود اشتباه کند .

بدیهی است که دالس هنگام اظهار این مطلب ، قیصر آلمان‌در جنك اول جهانی ، هیتلر ، در جنك دوم و اتحاد شوروی و کره شمالی را در جنك کره در نظر داشت .

از اینرو باید دید چرا دردوران مبارزات انتخاباتی کنونی،طرفداران نیکسون بما میگویند ، خلاف‌حرف دالس درست است و بهتر است حدودی را که ما برای جنگیدن‌در آنجا آماده‌ایم ، معین نکنیم وبهتر است دشمن بحد سیات بپردازد .

این نظریاتی است که آقای‌لاج تبلیغ میکند و مجله «لایف» در بحث مسئله قابل سر زنش جزائر کموی و ماتسو اختیار کرده است.

استفاده جوئی نیکسون

آیا دالس هنگامیکه میگفت امریکا باید در مورد هر تجاوز بالقوه‌ای وضع خود را روشن سازد اشتباه میکرد؟ و چه روی داده است که اکنون نگاهداشتن دشمن در حال حدس وگمان که آیا ما از یك قطعه خاك دفاع خواهیم کردیا نه ، خوب است ؟ممکن است‌بشدت استدال کرد که دالس دراصول‌خود اشتباه میکرده است .لکن این‌امر علت تغییر عقیده جمهوریخواهان نیست .

آنچه روی داده اینستکه بنا بر قول مجله لایف نیکسون میخواهد از وضع ناگواری که ما علیرغم‌اراده و قضاوت خود ، بدام آن افتاده‌ایم، بهره برداری کند .

در سال ۱۹۵۵ ، هنگامیکه ما قرار داد مربوط به تضمین جزایر فرمز و پسکادور را می بستیم ، آیزنهاورو وزیر خارجه‌وقت ،دالس، از وارد کردن جزایر کموی و ماتسو جزء قرار داد امتناع کردند. آنها چانکا یچك را تشویق کردند که این جزایر را تخلیه کند .ولی چانکایچك از این امر سر باز زد و به شخصیت های نیرومندی ، در دولت و سنای آمریکا تکیه‌زد. آنوقت آیزنهاور و دالس فرمولی اختراع کردند که مخصوصا مبهم بود و بدینطریق مصالحه ای‌شد که آبروی خود را نیز حفظ کردند . این فرمول ، برای رضایت‌چیانك و دوستانش بود که میخواستند آمریکا دفاع از جزایر ساحلی‌چین را نیز تضمین کند و برای ارضای اکثریت مجلس سنا بود که نمی‌خواستند آمریکا تضمین‌بدهد .این فرمول ، بهر حال نقض اصول جان فاستر دالس بود . او می بایست تسلیم میشد . زیرا چانکایچك و پشتیبانان آمریکائی او در برابر دالس بسیار نیرومند بودند .

مجسمه عجز

تمام این جریان بشکل مجسمه‌ای از عجز ظاهر میشود که آیزنهاور نتوانسته است سیاست خود را پیش ببرد و آشکارا و بالصراحه تعهدات آمریکا را معین سازد حقیقت مطلب اینستکه ، مدت پنج سال است گرفتار جزایر ساحلی هستیم . ما گرفتار چانکایچك بوده‌ایم و نتوانسته‌ایم به آنچه‌عقیده داریم رفتار کنیم .

آنچه سناتور کندی‌گفته اینست که اگر وی انتخاب شود ، یکبار دیگر خواهد کوشید با چانکایچك مذاکره کند تا ما از گرفتاری خلاص شویم . کندی میخواهد کاری را انجام دهد که آیزنهاور میخواست انجام‌دهد وهر ترصریحا گفته بود خواهان آنست و اصول و عقاید جان فاستر دالس فقید خواهان آن بود کندی مایل است اگر بتواند چیانك را وادار‌بموافقت سازد که ما از پیش موقعیت خود را در برابر دشمن روشن سازیم . گفتن این مطلب که روشن مزبور

NEW YORK Herald Tribune

ارضای دشمن و تسلیم در برابر آن است ، تهمت است .

قضیه یو-۲

در زمینه همین نوع مبارزات انتخاباتی ،اشارات فراوان نیکسون باظهارات کندی در مورد قضیه هواپیمای «یو-۲» قابل بررسی‌بیشتر است .

کندی گفته بود که آیزنهاور میبایست در مورد این واقعه اظهار تاسف میکرد . اگراز روی‌اظهارات نیکسون بخواهیم قضاوت کنیم ، باین نتیجه میرسیم که کندی گفته است‌آیزنهاور میبایست‌پلاس بیوشد و خاکستر بروی خودبریزد و باپای برهنه و روی زانوان خود، از پله های کرملین بالا رود .

اگر سخنان آقای نیکسون را گوش بدهیم . ممکن است فرض کنیم که ابراز رسمی تاسف دیپلوماتیك ، در مورد نقض قلمروی یك کشور چیزی است که هیچ امریکائی وفادار به‌کشور خودهیچ ضد کمونیست واقعی ، خواب آنرا نیز نمی بیند .

آقای نیکسون تجربه‌دیپلوماتیك زیاد ندارد و اطلاع او بر تاریخ وعملیات دیپلوماتیك بسیار اندك است و هیچ آگاهی دقیق از سوابق دیپلوماتیك دولتی که خود او عضو آن است ندارد . زیرا در ۲ فوریه ۱۹۵۸ ، طبق نوشته روزنامه نیویورك تایمز «امریکا به علت آنکه یکی از جت های آن ، بر حسب تصادف روی آلمان شرقی پرواز کرد ، از اتحاد شوروی معذرت خواست . در ژوئن ۱۹۵۸ ، هنگامی که شوروی یك هواپیمای حمل‌و نقل امریکائی را بر فراز ارمنستان سرنگون کرد ، امریکا این نکته را که هواپیمای مزبور عمدا قلمروی شوروی را نقض‌کرده است ، تکذیب کرد . لکن‌امریکا در یاد داشت خود اضافه کرد : «معهذا ، اگر هواپیما در حقیقت امر، اشتباها ازمرز شوروی گذشته باشد ، دولت امریکا متاسف است»

از اینها گذشته ، طی سال جاری دولت آیزنهاور و نیکسون بدولت کاسترو صمیمانه ابرازتاسف کردند . زیرا یك هواپیمای‌شخصی که متعلق بدشمنان کاسترو بوداز قلمرو امریکا پرواز کرده بود و نگهبانان مارا فریب داده بود .

نیکسون وحشت زده

از اینر و مقصود از ایجاد هیاهوی فراوان در باره نظر کندی ، مبنی براین که مسئله هواپیمای(یو-۲) باابراز تاسف (که یك اقدام عادی دیپلماتیك است) حل شود ،چیست؟ نیکسون چنان سخن می. گوید که گویا ما با عدم ابراز تاسف از یك «شکاف فکری» اجتناب کرده وخودرا از واقعه ای مانند «پرل هاربور» حفظ کردیم . لکن‌حقیقت چنین است ؟ پرواز هواپیما های «یو - ۲»لغو شد ومهتر از این ، اکنون که تمام موضوع به صورت یك مسئله مهم در آمده است ، دیگر پرواز هارا نمی توان از سر گرفت . در مسئله جاسوسی ،دولت امریکا ، از جمله آقا ی‌نیکسون که هرگز در قلب حوادث نبوده‌اند یك آدم وحشت زده رفتار کرد . اگر رئیس جمهوری ، مسئولیت شخصی قضیه را رد می کرد - چنانکه در مسائل جاسوسی روش تمام روسای دول است - وقضیه رابا‌ابراز تاسف‌های عادی‌دیپلوماتیك به‌پایان می رساند ، وضع ماا کنون در دنیا بهتر بود و عملیات‌جاسوسی ما کمتر از اکنون محدود بود

نیویورك هرالد تریبون

طوفان شدید در پرتقال

لیسبون -۲۵ اکتبر -خبر - گزاری فرانسه-امروزطوفان شدیدی از پرتقال برخاسته و تا داخل اسپانیا کشیده شده و خسارات فراوانی بمحصولات زراعتی در هردو کشور وارد آورده است . در اثر طوفان درختان و تیر های تلگراف‌از زمین کنده شده ودر بعضی نقاط ارتباطات تلگرافی دچار وقفه گردید بعلاوه جاده لیسبون - پورتو مسدود و عبور و مرور وسایط نقلیه قطع گردیده است . خسارات وارده را تا کنون بمبلغ ۷۵۰ هزار فرانك جدید تخمین زده اند .

بیماری مرموز دراندونزی

جاکارتا - ۲۵ ماه اکتبر - خبر گزاری فرانسه - خبرگزاری آنتارا م اطلاع داد که بیماری مرموزی از اول‌ماه‌اکتبردراندونزی ۲۰۸ نفر را کشته است . هنوز علت این بیماری که بصورت‌اپیدمی درآمده روشن نگردیده است . پزشکان اندونزی معتقدند که بیماری مزبور بوسیله یك ویروس ناشناخته که به کبد حمله میکند ایجاد می گردد .

کشف نفت درمصر

قاهره - ۲۴اکتبر - خبرگزاری فرانسه - خبرگزاری خاورمیانه اطلاع‌داد که درمیدان جدید نفتی واقع درناحیه براهمی در ۵۰ کیلو متری شمال «باکرالکریم » در صحرای شرقی مصر نفت پیدا شده است و اینك از یکی از چاهها نفت در حال فوران می‌باشد .

تجسساتی که منجر بکشف نفت درناحیه مزبور گردیده توسط کمپانی نفت جمهوری متحده عربی صورت گرفته که بموجب موافقتنامه منعقده بین شوروی وجمهوری‌متحد عربی برای اولین بار ازتجهیزات تجسسی شوروی استفاده میکند .

بریان بل :

آخرین دیکتاتور آمریکای‌جنوبی

رژیم «آلفردواستروسنز» براثرکسر بودجه و تمام‌شدن منابع ارزی ، درآستانه ورشکستگی اقتصادی است درآمدها را سیاستمداران و ژنرالها بالا میکشند و آمریکا دیگرازدولت پاراگوئه حمایت‌نمیکند - استروسنز زندانی ندارد زیرا مخالفین را معدوم ساخته است .

آسانسیون- درپشت آرامش ظاهری پاراگوئه عقب‌مانده ، نیروهائی دست اندر کارند که میتواند آخرین دیکتاتور آمریکای جنوبی، «الفردو-استروسنز»را براندازد .

استروسنز هنوز برملت یك‌میلیون و۷۰ هزار نفری پاراگوئه‌بادستی‌آهنین حکومت میکند . دوحمله‌شورشیان از آرژانتین طی ده ماه گذشته تسلط استروسنز رابلرزه درنیاورده است . باید دانست که آرژانتین هم مرز پاراگوئه است . از طرف دیگرفعالیت های جنگجویان غیرنظامی شورشیان، درنواحی جنگلی پاراگوئه نیز کاری‌از پیش نبرده است .

با این حال تورم بصورت‌شدید وجوددارد ودولت پاراگوئه درآستانه ورشکستگی اقتصادی است .محصول را بدولت داد ، آزاد شد . آرتش، گاهی ازدامداران و گله‌داران۱۰۰ راس گاو و گوسفند میگیرد که غذای نفرات را برساند .

هزینه های نظامی ٤٥ در صد از بودجه پاراگوئه را می‌بلعدواین در صد ، فقط ۳یا ٤کشورامریکای جنوبی بیشتر است . بیشتردرآمد پاراگوئه به جیب سیاستمداران میرود و یا اسراف و تبذیر میشود.

بمردم نه بدولت

دولت آمریکا طی پنج سال گذشته ۲۰ میلیون دلار به‌پاراگوئه داده است ولی از آمریکا اغلب بعلت کمك بدولت استروسنز انتقاد میشود . کمك امریکاصرف‌ساختن یك کارخانه تصفیه‌آب درپایتخت، وسیع کردن فرودگاه برای فرود آمدن جت ها و ساختمان‌جاده‌ای میان پاراگوئه و برزیل و تعلیم شیوه های جدید کشاورزی به دهقانان شده‌است .

هاری استیمپسون ، سفیرامریکا در اروگوئه میگویدکه پول‌امریکا صرف کمك بمردم پاراگوئه‌میشود نه دولت‌آن . زیرا کنفرانس‌کشور های پان امریکن ۱۹٤۸ مقرر داشت ، که‌بلحاظ سیاست ،رهبران یك کشور نباید کمك را از آن دریغ داشت .

این نکته جزء اسرار نیست‌که امریکا میخواهد پاراگوئه رژیم دمکراسی داشته باشد . لکن استروسنز ، با تمام کوشش های امریکا برای حرکت دادن ملت ، در جهت دمکراسی مخالفت کرده است .

پاراگوئه از چندی پیش برای دریافت کمك از امریکا ،برای جبران کسر بودجه خود مذاکره میکند. **درآغاز مذاکرات ، امریکا پاسخ داد که ابتدا شما وضع‌مالی خود را مرتب کنید و بعد مابه‌بینیم چه میتوانیم بکنیم . لکن تاحال پاراگوئه هیچ اقدام جدی برای جلوگیری از کسور مالی خود نکرده است .**

تاحال استروسنز نظامیان را باپول بخود جلب کرده‌و آنها به‌دیکتاتور وفادار مانده اند . لکن اگراوضاع اقتصادی سریعا رو بوخامت رود- چنانکه عده زیادی آنرا پیش بینی میکنند - نارضائی‌عمومی‌مردم‌ممکن است سبب ایجادتغییراتی درکسانی که در راس حکومت قرار دارند بشود . اگر تغییری پدید آید ، یك هیئت نظامی امور را در دست خواهد گرفت و یا یکی از اعضای دیگرحزب کولورادو . یکی‌ازاعضای حزب کولورا دو گفت مردم اوضاع کوبا را دیده اند و نمیخواهند کسی مانند فیدل کاسترو زمام امور را در دست بگیرد . بدین جهت اگر استروسنز برکنارشود، با انقلاب نخواهد بود بلکه بوسیله یك کودتاحکومت او برچیده‌میشود

در این عکس « آلفردواستروسنز » رئیس جمهوری و دیکتاتور پاراگوئه هنگام رقص ، در یکی از جشن‌های پاراگوئه دیده میشود . لکن اینروزها دیگر شادی دراین مملکت دو میلیون نفری ، که تورم برآن مسلط شده‌است ، نادراست .

مقالات وگزارشهای خارجی

امسال پنبه‌و الوارکه‌مبلغ اصلی ارز خارجی کشور است ،بسیارکم بود و ناظران امور متحیرند که ناراحتی اقتصادی ، سرانجام استروسنز رابپائین خواهد کشید .

استروسنز پسر یکی ازمهاجران آلمانی‌است که‌بادختری‌از اهالی‌پاراگوئه زدواج‌کرده واز دیکتاتوران معمولی و عادی امریکای جنوبی نیست .او به لافوگزاف عادت‌ندارد واین مرد ٤٦ ساله ، باندازه‌ای در عوام فریبی‌ضعیف است ، که‌حتی نمیتواند ،یك سخنرانی رابطور اثر بخش ازروی کاغذ بخواند. بااین حال ، او از زمانیکه (٦سال پیش) بایك کودتا روی کار آمد کاملا بر کشور مسلط است . داستانهای وحشتناکی در «آسانسیون» پایتخت پاراگوئه،پیرامون سرنوشت‌شورشیانی که بوسیله دولت دستگیر شدند ، نمایع است . محافل دیپلوماتیك گزارشهائی دریافت داشته‌اند که زندانیان را سربریده‌اند .

یکی‌از اهالی پاراگوئه بمن‌گفت: «اگربرای ملاقات وزیر کشورمیروید، ازوی بپرسید دولت چندزندانی داشته است . زیرا دولت درحال حاضردیگر زندانی ندارد ».مصاحب‌من‌در اینجا، بعلامت‌بریدن‌سر،دستش‌رابزیر گلویش کشید . زندانیان سیاسی رادر گذشته شکنجه میدادند . آنهائی که‌باندازه کافی شجاعت دارند که باخبرنگاران مخفیانه قرار ملاقات میگذارند ، نشانه هائی رااز آثار شکنجه نشان میدهد بدین ترتیب پاراگوئه ، برای کسی‌که بخواهد بارژیم استروسنز مخالفت‌کند، جای مطبوعی نیست. اقلیت و دسته مخالف‌باید مواظب مطالبی که‌درباره‌او «حزب‌کولورادو» میگوید باشد . و حزب «کولورادو» حکومت رادردست دارد . حتی به‌سیاحانی که به‌پاراگوئه میروند ومیخواهند از آسانسیون زیبا عکسبرداری کنند ، گفته میشود باید ازدولت اجازه بگیرند .

پاراگوئه طی ٤۲۵ سال تاریخ جنگهای خونین‌و دیکتاتوری‌های‌قسی، هرگز به‌دمکراسی واقعی دست نیافته است .مرد معمولی پاراگوئه اگربتواند باندازه کافی گوشت و «مانديوکا» که یکنوع غذای ناحیه استوائی است ، بدست آورد ترجیح میدهد که وارد سیاست نشود و هرروز بخواب‌قیلوله ودرازی برود ودیابه موزیك مخصوص پارا گوئه گوش دهد .

لکن قیمتها بالاتر میرود و دیگر وقت زیادی برای خواب قیلوله‌وجود ندارد .زیراهریك ازاهالی‌پاراگوئه باید ۲ تا سه کار داشته باشد تا بتواند عایدی بخور و نمیری بدست آورد یکسال پیش ، استروسنز ، زیر فشار حزب‌ناز پرورد کولورادو و رهبرنظامی‌خود ، کوستاوواستورم رئیس بانك مرکزی را که بودجه را متعادل نگاهداشته بود ، برکنار کرد و از آنزمان ببعد ، دولت‌دچار کسر بودجه است .

ژنرالها اتومبیلهای تازه ای به دست آوردند و سیاستمداران‌خانه های جدید ساختند و کاغذ بازان بیشتری مصدر امور شدند که بودجه دولتی را بخورند . انتظار میرود کسر بودجه به ۱۳ میلیون دلار برسد و اندوخته ارزی کشور تقریبا از میان رفته است . وضع دولت باندازه ای خراب است که ماههاست فقطنیمی ازحقوق‌سربازان را پرداخته‌اند .

یکی از رهبران‌مخالفین که‌شبکه‌ای از انبار های نفتی دارد پس‌ازآنکه حواله‌پرداخت ٤۵۰۰ گالن بنزین

خانم و آقای عزیز خوش‌قول باشید

خانم و آقای محترم !

وقت‌شناسی وخوش‌قولی معرف‌شخصیت وبزرگترین عامل‌موفقیت شما درزندگی شخصی واجتماعی است شما هرقدرهم‌که بوعده وقول خود پابند وعلاقمندباشید بدون داشتن یك‌ساعت دقیق وقت‌شناسی و خوش قولی برای شما امکان نخواهد داشت . فورتیس بشما کمك میکند تاخوش قول وباشخصیت باشید .

فورتیس ساعت سلطنتی

نماینده انحصاری درایران : شرکت تضامنی اخوان سعادت - تهران -بازار سرای اردیبهشت تلفن ۲٤۰۱۰

آ-۲۸۳۲٦

از فردا صبح در **سینما چارلی** عالیترین فیلم موزیکال رنگی- دوبله بفارسی **ببخشید عوضی گرفتید** باشرکت: ماریکاروك

آ-۲۸٤۰٤

انتقاد

از: علی اکبر کسمائی

نورچشمی حسین آقا!

یکی از دوستانم میگفت روزی در لندن با یکی از رفقا راه میرفتیم. پستچی محل که ما را میشناخت بما برخورد و سلامی داد و پاکتی ازکیفش درآورد و پرسید «آیا این شخص را میشناسید ؟»نگاه کردیم‌ودیدیم پاکتی است که پشت آن بخط فارسی نوشته شده «بدست‌نورچشمی حسین‌آقابرسد» و فقط کلمه «لندن» را با حروف لاتین در گوشه‌ای از پاکت نوشته‌اند.

پس ازکمی دقت در پشت و روی پاکت متوجه شدیم که روی تمبر استامپ شهرستان قم خورده و بتاریخ یکی دوماه پیش است.

معلوم شد که این پاکت را پدر یامادری که زبان خارجی نمیدانسته، یکی دو ماه پیش از شهرستان قم‌برای فرزندش فرستاده و لابد آن یك‌کلمهٔ «لندن» راهم‌دیگران بلاتین روی پاکت برای او نوشته‌اند و دراین یکی دوماه هم این پاکت بی‌آدرس در پستخانه لندن سرگردان بوده‌است ..

هرچه فکر کردیم که این حسین آقا چه کسی می‌تواند باشد عقلمان بجائی قدنداد وناچار تفصیل پاکت را از پستچی جویا شدیم.

او گفت مدتی است که این‌پاکت در پستخانه لندن ازین دست‌به‌آندست میشود. اول مامورین پست لندن نتوانستند بفهمند که این چه خطی است وآنرا بمشاورین خط شناسی پستخانه ارائه کردند.

مشاورین تشخیص دادند که خطی از قبیل خط عربی است. ناچار پاکت را بسفارتخانهٔ مصر در لندن بردند ولی مامورین آنجا اظهار داشتند که این خط شبیه خط عربی هست ولی نوشته فارسی است. این‌بار پستخانهٔ لندن پاکت را بسفارتخانهٔ ایران ارائه داد و تعیین هویت گیرنده داخواستار شد. سفارتخانهٔ ایران هم که البته نمی‌توانست «نورچشمی حسین‌آقا» را بشناسد جواب داده بود که «تعیین هویت گیرنده برای این سفارتخانه امکان پذیر نیست ولی‌تصدیق میشود که نوشته پشت پاکت فارسی است»!

پستخانهٔ لندن وقتی یقین کرد که نوشته پشت این پاکت فارسی است ولابد فرستنده و گیرنده آن هم باید ایرانی باشند، آنرا بیکی از نامه‌رسانهائی که چند نفر ایرانی را در لندن میشناخت و غالبابرای آنها نامه های وارده ازایران را میبرد، سپردتا شاید او بتواند بکمك ایرانیانی که میشناسد بالاخره«نورچشمی حسین‌آقا» را پیداکند!

نامه‌رسان با خواهش و تمنا از ما خواست که خوب فکر کنیم ببینیم آیا د رمیان دوستان و آشنایانمان کسی را میشناسیم که اسمش «حسین آقا» باشد ؟

ناگهان رفیقم مثل اینکه گمشده را جسته باشد جستی زد و گفت «خیال میکنم ،پیدا کرده‌باشم. این پاکت برای حسین .... دسیده باید او را خبرکرد.»

دوستم میگفت حسین ... یکی از دانشجویان ایرانی مقیم لندن بودکه مادرش در قم اقامت داشت و پدرش یکی از قاریان قم بشمار میرفت .... سرانجام با هدایت نامه‌رسان بمحل اقامت «حسین ....» معمای پاکت بی‌آدرس حل‌شد وپاکت بدست گیرنده مجهول رسید ولی در صحنهٔ برخورد نامه‌رسان و گیرندهٔ پاکت، آنچه بیشتر جلب نظر میکرد این بود که نامه‌رسان از پیدا کردن گیرنده، بیش از گیرنده پاکت‌بی‌آدرس خوشحال بنظر میرسید!

وقتی داستان باینجا رسید دوستم گفت: آنروز که‌ما در پستخانه‌مبارکه خود ده‌نفر نامه رسان از این قبیل داشته باشیم می‌توانیم یقین کنیم که در سایر دستگاه هامان نیز از وجود چنین مامورانِ وظیفه شناس وعلاقمند وباهمتی که خدمت بمردم را خدمت بخود و خدمت‌بجامعهٔ خود میدانند، برخوردار خواهیم بود ...

بدوستم که چنین مقدمهٔ طولانی را برای گرفتن این یکی دو سطر نتیجه چیده بود گفتم: گرچه داستان نورچشمی حسین‌آقا داستان جالبی است ولی بایاید اذعان کنیم که مقدمه‌خیلی درازی برای این چند سطر است ویا اینکه حتما مقصود تو اینستکه غیر مستقیم انتقادی از وضع نامه‌رسانهای پستخانهٔ مبارکه خودمان کرده باشی.

گفت: اخیرا که یکماه در سفرخارج از کشور بودم، چندنامه و کارت‌پستال هوائی به آدرس خانهٔ خودم در شمیران فرستادم بعد از یکماه که برگشتم، دیدم آن‌نامه ها و کارتها تازه یکی دوروز قبل از بازگشت‌من، همه یکجا رسیده و اهل منزل میگفتند وقتی از نامه رسان پرسیدیم چراهمهٔ این کارتها و پاکت ها را یکدفعه آورده‌ای باغرولند گفت: راه باین دور ودرازی! بروید شکر کنید که بالاخره بدستتان رسیده است وانعام مراهم فراموش نکنید!

کفتگوی هفته

موضوع کرایه مستغلات

آقای حسینعلی فرزان مینویسد اگر مالیات و ترمیم خراب کاری مستاجر و استهلاك بنا حساب شود هیچگاه کرایه مستغلی از صدی پنج بالا نخواهد رفت در صورتیکه بهره پول کمتر از صدی ۲۴ نیست با این کیفیت اگر موجری قسمتی از خانه خودرا بغیر اجاره دادیا مستغلی‌برای کمك خرج خود تهیه نمود میتوان انتظار داشت کرایه زمانی که پنیر سیری یك عباسی فروخته میشدبگیرد؟ خوبست برای آنکه جلوی عمران و آبادی سد نشود در موضوع کرایه مستغلات تصمیم عادلانه‌ای اتخاذگردد

وام تبدیل نیروی برق

آقای مصطفی مستوفی مینویسد براثر خشك سالی فعلی چاه آب‌منزلم در شمیران خشکیده ناگزیر در صدد تعمیق آن برآمدم و چون برقی که در منزل جریان دارد یك فاز است و قادر نیست از عمق فعلی چاه آب را خارج نماید از بنگاه برق تقاضای تبدیل آنرا بسه فاز نمودم متاسفانه برای انجام آن بیست و پنجهزار ریال وام مطالبه میکنند و حال آنکه برای همان نیروی یك فاز هم قبلا وام‌دریافت کرده‌اند.

جلوگیری از تصادف

آقای غلامحسین حسن نیا مینویسد هر روز چند تصادف در خیابان مختاری مخصوصا چهار راه سلیمانخانی رخ میدهد که شایسته است مامورین راهنمائی عبور و مرور وسایل نقلیه را در قسمت بین شاهپور وامیریه‌بیشتر کنترل نمایند

جیره نقدی

آقای استوار دوم وفائی مینویسد قرار بود جیره نقدی افراد ژاندارمری از اول خرداد پرداخت شود تاکنون معوق مانده تقاضای عطف توجه می‌شود.

فروشندگان بلیط

آقای کشور پرست پیشنهاد میکند برای کلیه فروشندگان بلیط های بخت آزمائی اعم از زن و مرد که معیوب و مفلوج هستند محل ثابتی انتخاب گردد تا از دور گشتن آنها جلوگیری شده باشد.

خانه‌های کارگری

اداره امور اجتماعی وزارت‌کمرکات‌و انحصارات عطف بمشروحه آقای‌عزت‌اله شاه محمدلو کارمند اداره کل غله و نان مندرج در شماره ششم مهر ماه اعلام میدارد: خانه‌هائی که درنازی‌آباد در دست ساختمان امت برای سکونت کارگران اداره سیلوی تهران در نظر گرفته شده و ساختمان آنها هنوز پایان نیافته بدیهی است پس‌از خاتمه ساختمان در صورت موجودبودن خانه‌های اضافی ترتیبی برای سکونت این قبیل کارمندان که‌تعدادآنان زیاد است داده خواهد شد.

فروشگاههای سیار

جمعی از ساکنین قراء لواسانات‌از قبیل نارون ـ سبو کوچك و سبوبزرك تیمور آباد وناظم آباد و افجه مینویسند از موقعی که سهمیه قند و شکر اهالی بوسیله کامیونهای دولتی و فروشگاه های سیار توزیع میشود رفاه‌بیشتری از این حیث جهت اهالی فراهم شده تقاضا میشود به‌تعداد کامیونهای‌فروش قند و شکر افزوده گردد

اتلاف وقت

آقای سهرابی پیشنهاد میکند باستثنای روزهای تعطیل از دایر بودن سینماها در روز جلوگیری شود تا دانش‌آموزان و کارگران و کارمندان و همچنین خانمهای خانه‌دار از کارهای ضروری خود باز نمانند واوقاتی که بایدصرف انجام کارهای اداری یا امور خانه و بالاخره تحصیل شود در سالن سینما تلف نشده باشد.

متولدین ۱۳۱۲

چند نفر از متولدین ۱۳۱۲ تقاضا میکنند بمناسبت مولود مسعود فرزند والاگهر شاهنشاه این عده مشمولین نظام وظیفه که هریك هفت هشت سال از موقع خدمتشان گذشته و دارای زن و بچه هستندبا معاف شدن از خدمت شیرین کام گردند.

نرخ استحمام

آقای محمود آفشار مینویسد گرمابه‌ای که در سه راه شکوفه خیابان شهباز دایر است برای استحمام در حمام خصوصی ۱۶ ریال از مشتریان خود دریافت میکند اگر زاید بر نرخ مقرر میباشد خوبست ازاجحاف او جلوگیری شود.

تقاضای تلگرافچیان سابق

تلگرافچیان مرس سابق و تله‌تایپ فعلی مینویسند سالها زحمت کشیده و درکادر فنی ادارات پست و تلگراف بخدمت اشتغال داشته و اکثرا دوره آموزشگاه اختصاصی را هم طی‌نموده اکنون هم بطرز کافه و بهره برداری از دستگاههای جدید آشنائی کامل داریم و دوش بدوش آقایان مهندسین و دیپلمه‌های پست و تلگراف انجام وظیفه مینمائیم اینك که قانون اشل جدید مهندسین و کمك مهندسین بمرحله اجرا درآمده تقاضا مینمائیم خدمت ما فنی شناخته شود تا از مزایا و اشل جدید استفاده نموده با دلگرمی بیشتری‌وظائف‌محوله‌راکماکان ادامه دهیم ..

از اینجا و آنجا

تدریس تلویزیونی !

مقامات آموزشی‌شهر ملبورن‌پایتخت استرالیا برای آموزش تاریخ طبیعی وجانور شناسی دست بدامان‌تلویزیون این‌شهر زده است و علت این امر آنستکه برای آموزش‌این‌دروس وسائل کافی دردست نیست وتنها باید ازموزه دانشگاه این شهراستفاده‌کردویادانش آموزان رابباغ‌وحش‌بردواین‌امرمستلزم هزینه زیاد واتلاف وقت است.

اداره فرهنك شهرملبورن‌باهمکاری اداره تلویزیون برای‌آموزشگاههای‌این شهر برنامه‌ای تنظیم کرده‌است که در ساعتهای معین تمام مدارس شاگردان خودرا درسالن عمومی‌گرد آوردودوروس مزبور راکه‌از تلوزیون پخش‌میشودو مواد لازم کاملا دردسترس آنها قرار دارد تماشا کنند وبیاموزند.

اداره فرهنك شهر ملبورن‌اظهار امیدواری کرده است که‌این موضوع را درمورد دروس دیگر گسترش دهد چون نتایج حاصله بسیار درخشان بوده‌است.

گیاههای مریخی

پرفسور تکوف، دانشمند روسی مدعی‌است دلایلی که‌بدست آمده نشان میدهد درکره مریخ، گیاهها عموماکبود رنك هستند وشاید درسرتاسر کره مریخ درخت وگیاهی که‌سبز رنك‌باشد وجود نداشته باشد .اما اگربشربتواند درکره مریخ آنقدررخنه کند که‌دروضع نباتات موثر باشد خواهد توانست با وسایل علمی علاوه برعوض کردن‌رنك گیاهها انواع مختلف نباتات‌تازه‌بدست آورد.

اسکناس برای ساختن آشیان

یك نفر باغبان درکشور ـ ارژانتین ـ اخیرا بر حسب تصادف متوجه شد پرنده‌ای برای‌ساختن اشیانه ازاوراق اسکناس استفاده کرده ومقدار زیادی اسکناس را که‌ارزش آنهادر حدود۱۵ هزار دلار امریکااست مثل برگ‌درختان برای‌مرتب کردن آشیانه بکار برده است .این‌موضوع باعث تعجب عموم شدولی کسی ندانست پرنده زرنگ‌این اسکناسها رااز کجابدست آورده است.

کشور کوبا

وضع کشور کوبا را در چند کلمه میتوان خلاصه کرد

مساحت ۱۱۱۱۱۱ کیلو متر مربع!!

جمعیت ۶٫۴۰۰٫۰۰۰ نفر

در کوبا ۵٫۱۰۰٫۰۰۰ مواشی ـ ۱٫۴۰۰٫۰۰۰ خوك ـ ۴۰۰٫۰۰۰اسب ۱۸۰٫۰۰۰ گوسفند و بز وجود دارد تعداد ماشین در کوباعبارت است از ۱۳۶٫۰۰۰ سواری ۵۰۳۰۰ کامیون و ۴۷۰۰ اتوبوس.

معجون حیات

یکی‌از کارخانجات بزرك شراب سازی سیراکیوز در جزیره سیسیل موفق بساختن شرابی ازمواد مختلف شده‌است که‌باید آنرا معجون حیات نامید ودارای خواص بسیاری است.

ازمهمترین خواص این شراب‌این استکه هرنوع ضعف جنسی با چند مرتبه خوردن آن و تحت رژیم‌خاصی مرتفع میشود.

بطوریکه آزمایش و تجربه‌شده‌است بعضی انواع فلج نیز اگر مدتی بطور مداوم ازاین شراب خورده شود معالجه خواهدشد.

خیابانهای جدید

انجمن شهرکاردیف درانگلستان اخیرا قانونی بتصویب رسانده که برطبق آن ازاین پس خیابانهای کمتر از ۶۰ متر احداث نشودو حتی‌المقدور سعی نشود که‌خیابانهای تازه وجدید الاحداث بصورت‌بولداروودوخیابانی باشد انجمن شهردراعلامیه خود خاطرنشان کرده‌است که.

خیابانهای وسیع درآرامش روح ساکنین هرشهر نقش موثری دارد و هیچگاه احداث یك خیابان وسیع و عریض پشیمانی ندارد‌بلکه خیابانهای کم عرض است که‌موجب دردسرعابرین پیاده و سواره وپشیمانی میشود ..

وحشت از حمله شیرها

کشور سودان که‌تازه چندسال‌است ازاستقلال یافتن خود، خرسنداست از افزایش بیسابقه‌شیرهادرسراسرکشور خصوصادر جنوب سودان، دچارنگرانی شدید گردیده است چون تعدادشیرها روزبروز درافزایش است ودهات و شهرهای کوچك مرتبامورد حمله‌شیرها قرار میگیرد‌وباعث‌تلفات‌فراوان‌حیوانات میشوند وغالبا افرادی از زارعین وحتی نگهبانان مسلح رانیز پاره میکنند. همین چندی پیش شیرها یك مزرعه حمله کرده وبیش‌از صد گوسفندرااز هم دریدند.

نور اطاق خواب

مسئله نور اطاق خواب یکی ازمسائلی است که‌نظردکترهای‌دوانی‌رابخودجلب کرده‌واکثرا بتجاربی دراین‌موردست زده‌اند.

یکی ازاستادان دانشگاه هاروار دبنام دکتر نواین ورلد پس ازتجارب فراوان باین نتیجه رسیده است‌که‌مناسبترین نور برای اطاق خواب نور قرمزمتمایل بصورتی وملایم است که‌در طرف چپ واز پشت سربتابد.

فروشگاه بزرك نیویورك

ساختمان یکی‌از فروشگاههای‌بزرك دنیا درشهر نیویورك روباتمام است.

این فروشگاه که‌دراطراف برودوی یعنی شلوغترین‌نقطه‌شهربزرك‌نیویورك ساخته شده دارای ۳۶ طبقه و قریب ۳هزار نفر کارمند و فروشنده خواهد بود ودر آن از اتومبیل و هواپیماهای کوچك شخصی دست اول ودست دوم گرفته تادکمه و نخ فروخته خواهدشد.

از عجایب این فروشگاه اینستکه محل‌پارکینك آن‌درطبقه‌آخرفروشگاه و روی پشت بام قراردارد وفقط‌اتومبیل کارمندان در آنجا حق پارك کردن دارند.

برای‌بردن اتومبیل ها آسانسور مخصوصی تعبیه شده که در اول و آخر وقت اتومبیلها رابالا و پائین میبرد.

جدول

کلمات متقاطع
شماره ۱۶۵۰

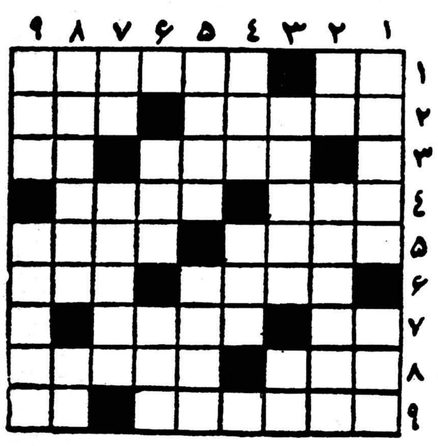

افقی: ۱ـ دریافتنش از شرایط دروبشی است ـ دامن حضرات‌علیه‌عهد شاه شهید ۲ـ صورتش مثل قرص قمر می ماند ـ حمام فرنگی ـ از برخاستن یار مطرب بر پا خاسته است ـ سابقا با آن شلاق هم می ساختند ۴ـ به معنی‌دوست هم آمده است ـ چند وقت پیش مطرب را دیوانه کرده بود ۵ـ مشکل به شستن سفید گردد ـ از شهر های عظیم جهان ـ ۶ ـ شاعر راست گفته که فایده اش دیدن دلبر است ـ ساختمان است و ساختمان‌ساز ۷ـ از اعداد ـ نوعی شنا ۸ـ مورا چنین میکنند ـ نقطه مقابل صراحت در بعضی موارد ۹ـ یکی از کسانیکه از او قرض نباید کرد ـ اثر چربی

عمودی: ۱ـهم صحبت موافق ـ چربی ۲ـ ضمیری است ـ هر که اینطور باشد یکی از عوامل موفقیت را دارد ۳ـ هفته ای یکبار در میآید ـ برای بحرکت در آوردن خرواماندن جز زدن آن چه چاره است ۴ـ مرتبه‌ـسابقا بعلامت تشخص میکشیدند ۵ـ ندیم و همدم ـ وحشت ۶ـ در بسیاری از ساختمانهای جدید بآن بیش از اطاق اهمیت داده اند ـ کلبه ترکمنی ۷ـ چیزی از قبیل هو ـ بمب عربی ۸ـ دست درازی کردن ـ از موجودات افسانه ای ۹ ـ لقب صدی هشتاد، کلفتهای پا بسن گذاشته ـ از محلات تهران بزرگ

حل جدول شماره ۱۶۴۹

افقی: ۱ـورتر ـ گوته ۲ـ بمب ـ طالبی ۳ـ التیام ـ دا۴ـوق ـ راه۵ـ چراغ ـ میرو ۶ـ لجن ـ که ۷ـیا ـ عفریته ۸ـ پلیسه ـ اند ۹ـآهار ـ نسیم.

عمودی: ۱ـ وبا ـ چلیپا۲ـ رمل ـ رجاله ۳ـ تبت ـ آن ـ یا ۴ـیوغ ـ عسر۵ـ طاق ـ کفه۶ گام ـ مهر۷ـول ـ ری ـ یاس ۸ـتبدار ـ تنی ۹ـ هیاهو ـ هدم.

دانجمن دانشوران ایران

جلسات هفتگی کمافی‌السابق روزهای پنجشنبه ازساعت ۶تا۸ بعد از ظهر در تالار دبیرستان علمیه‌کوی‌مدرسه عالی سپهسالار تشکیل می شود دراین هفته چندتن از سخنوران‌راجع به ادبیات نووکهن صحبت می نمایند.

ریاست محترم شهرداری اصفهان

درمدت کوتاهی که برحسب دستور جنابعالی دائره اراضی و مفاصا حساب تشکیل ودست‌یك‌عده شیاد ونفع‌پرست کوتاه شده‌است کارکنان دائره مزبوربا کمال صداقت و راستی و پاکدامنی و اهتمام کامل‌درانجام‌کارهای اداری و ارباب رجوع اشتغال داشته و دارند و بطوریکه شخصا مشاهده نموده ایم واطلاع کامل نیزداریم علاوه‌بر ساعات اداری در ساعات غیر اداری حتی شبها تا پاسی از شب را بدون نظر و پذیرفتن توصیه و تشبث انجام‌وظیفه می‌نمایند و کاری که به‌آنان محول‌میگردد(درصورتیکه‌دربطن کار خود ارباب رجوع ودفاتراسنادرسمی اشکالی وجود نداشته باشد) از پانزده الی سی‌دقیقه با بی‌نظری انجام می‌شود وبطوریکه ملاحظه و مشاهده شده کارکنان آن دائره در اجرای منویات شاهانه‌در حفظ و حراست‌درآمدشهرداری وجلب‌رضایت مردم ورفع مشکلات آنها منتهای دل سوزی را می نمایند واین دائره جدیدازبدوتشکیل بلدیه سابق وشهرداری امروزی درنوع‌خودبی‌نظیر بوده و هست و نمی توان نقصی‌برای آن متصورشد وکارکنان صدیق‌و امین ودرستکار وعلاقمندان آن دائره از هر جهت قابل تقدیر خواهند بود علیهذا مقام‌ریاست‌شهرداری‌استدعاداریم‌امرومقررفرمائید بطورسری‌یاآشکارا ازعملیات‌وزحمات‌شبانه روزی‌و خدمات صادقانه کارکنن دائره که خودجنابعالی‌امربتشکیل آن‌فرموده‌اند بازدیدومورد کنترل دقیق‌قرارداده تاصدق گفتار اینجانبان‌امضاءکنندگان زیرمعلوم گردد‌ودرصورتیکه عملیات وخدمات صادقانه آنان شایسته تقدیر باشدبرابرنظریه‌اعلیحضرت‌همایون شاهنشاهی‌وهیئت‌محترم دولت نسبت بتشویق‌و دلگرمی این قبیل کارمندان اقدام لازم بعمل آورند.

آ ـ ۲۵۲۷۳ باتقدیم احترامات فائقه حاج‌عباس انصاری ویکصد امضای‌دیگر

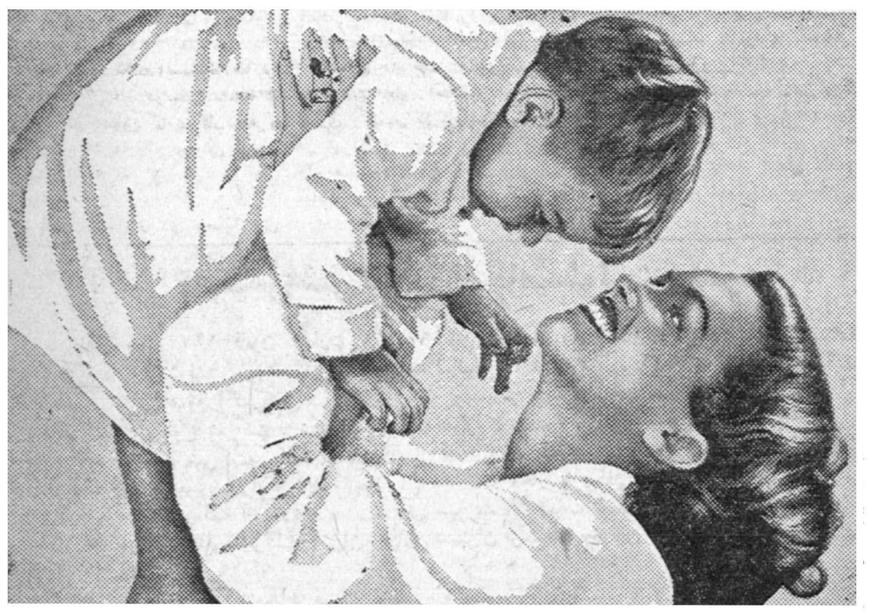

فاب لباس شمارا ازهرصابونی در دنیا
تمیزتر وسفیدتر
میشوید وآن را خوشبو میکند

فاب حتی‌در آب‌سرد نیزلباسهای شمارا کاملاسفید میشوید برای شستشوبا فاب بآب گرم ولاجورد هیچ‌احتیاجی نیست فاب هرنوع چرك رابدون آنکه‌احتیاج به‌چنك زدن محکم داشته‌باشدبخوبی ازبین میبرد ولباسهای‌شمارااز هر صابونی در دنیا تمیز تروسفیدتر میشوید. زیرا فاب صابون نیست تااثر کف آن وانك لباس راتیره وکدر کند. بهمین جهت لباسهای‌سفید شمارا درخشان میکندوجلوه لباس‌های رنگی شمارا خوشرنگتر ازهمیشه میکند. فاب دستهای شمارا درختشوئی زبرنمیکند.

NEW FAB
WASHES CLOTHES CLEANER THAN ANY SOAP
NO DULLING SOAP SCUM
WONDERFUL FOR DISHES, TOO!

شستشوبافاب خیلی آسانست ـ فقط ازسه دستورفاب پیروی نمائید

۱ خیس کردن
لباسهایتان را در محلول فاب وآب بخیسانید ـ لکه هائی را که دیرپاك میشوند باکمی فاب قدری بمالید.

۲ آب کشیدن
لباسهایتان بعداز خیس‌خوردن در فاب بدون آنکه تقریبابه چنك زدن احتیاج‌داشته باشد برای آب‌کشیدن آماده‌است..

۳ خشک کردن
لباسهای‌خودرا پهن کنیدحالا دیگرلباسهای شماواقعاسفید هستند ولباسهای‌رنگی‌شمامثل پارچهٔ نو درخشندگی دارند.

فاب درشستن ظرفهانیز معجزه میکند

FAB-58-1-PH

نماینده انحصاری: شرکت تهرانشهر محدود ـ خیابان سعدی ـ تلفن ۳۴۳۵۳ ـ ۳۰۲۱۱۵

اطلاعات اقتصادی

صورت ریز کالاهای آسیب دیده درحریق گمرک خرمشهر

ارزش این کالاها هنوزتعیین‌نشده ولی درحدود ۵۰میلیون ریال تخمین‌زده میشود

امروز اطلاع حاصل شد که کار کمیسیون مامور رسیدگی به کالا های آسیب دیده در آتش سوزی اخیر خرمشهر خاتمه یافت .

در این کمیسیون نمایندگان کلیه شرکت های بیمه و بازرسان اداره کل گمرك شرکت داشتند .

کمیسیون مزبور اقلام ریز و دقیق کالاهای سوخته شده را تعیین کرداما قیمت آنرا نتوانست روشن سازد زیرا قیمت کالا فقط در اسنادی ذکرشده است که آن اسناد فعلا د ردست صاحبان آن می‌باشدبهمین علت‌شرکت های بیمه و گمرك منتظرند تا صاحبان کالا برای ترخیص یا اطلاع ا زوضع کالای خود رجوع کنند تا قیمت‌اصلی تعیین شود .

ولی بطور کلی طبق تخمینی که ماموربن گمرك میزنند خسارت کالای سوخته شده مابین ۴۰ تا ۵۰ میلیون ریال میشود .

لیست کالاهای سوخته و خسارت دیده بشرح‌زیر است :

لوازم تراکتور و لوازم کشاورزی ۱۰۳ صندوق ـ الیاف مصنوعی ۱۳۹۲ عدل ـدوچرخه ۳۱۸ صندوق ـ ماشین‌آلات و لوازم ماشین ۱۲۷ صندوق ـ یخچال برقی ۹۹ صندوق ـ تراکتور ۳۲دستگاه ـمقوا ۲۵۴ عدل ـ کاغذ ۵۳۵عدل ـ ورق آهن ۱۶۱ تخته ، شیشه جام ۹۴ صندوق ـ قیر ۱۴۸ صندوق ـ شامی ۱۴۶ صندوق ـ اتومبیل استیشن یك دستگاه‌ـبخاری ۵۰قفسه ـ تورسیمی ۱۷۰ بسته ـ تسمه آهنی ۲۲ صندوق ـ لوازم بیمارستان ۱۴۵ صندوق که‌متعلق بخود گمرك بوده و برای بیمارستان گمرك هواز وارد شده‌بود .

رنك۱۷ صندوق‌ـ مواد شیمیائی۱۲ صندوق ـتخته چوبی ۱۱ عدد ، متفرقه ۴۵ صندوق که وزن کل کالاهای‌فوق قریب ۱ر۵۰۰ تن بوده است .

قیمت تقریبی آنهم در حدود ۵ میلیون تومان برآورد شده است.

ترقی بهای طلا
واثرات آن درایران

موضوع ترقی بورس طلا دردنیا چند روزی است جزو مسائل روز قرار گرفته است و توجه کلیه کسانی را که بطور مستقیم و یا غیر مستقیم باطلا سروکار دارند بخود جلب کرده است . آنچه باید گفت اینستکه ترقی نرخ طلا در دنیا از آن ناشی شد که سویس و امریکا شروع بخرید مقادیری طلا نمودند . خرید سویس از آنجهت بود که عده‌ای از مشتریان بانکهای سویس یکباره تقاضای خرید مقادیر زیادی طلا نمودند و این عمل‌نوسانی در معاملات بورس لندن ایجاد کرده و چون بورس طلای‌لندن تقریبا جنبه بین المللی دارد لذا در کلیه کشور ها وضع بورس طلا دچار تغییراتی گردید و در ایران نیز قیمت طلا مختصر تغییری حاصل کرد ولی اینك چند روزی است وضع معاملات مسکوك طلا در بازار تهران دچار وقفه ورکود شده است . علت این امر هم آنست که اکنون نمیتوان قیمت معینی برای خرید و فروش طلا ابرازنمود لذا بابهای متغیر کمتر معامله صورت میگیرد. باآنکه نرخ یك‌اونس‌طلادوهفته‌پیش۳۵ دلاربوداکنون‌بحدود۴۰دلار رسیده‌است.وهر کیلو طلا در بازار های اروپا در حدود ۲۰۰ دلار (دولار بازار آزاد ۸۱ ریال) مورد معامله قرار میگیرد و بهای شمش طلا در ایران بالغ بر کیلوئی ۹۹۲۰۰ ریال میشودکه برای خرده مصوفی مثقالی ۴۶۵ ریال‌میباشد و با مقایسه این دو قیمت نتیجه‌گرفته میشود که ترقی بهای طلا در ایران کمتر بوده است یعنی یك کیلو طلا در ایران ۲۰۵۰ ریال ارزانتر عرضه میشودو این نکته‌را هم باید خاطر نشان ساخت که موضوع ترقی بورس طلا فقط راجع به معاملات طلا در بازار های آزاد جهان‌است وارتباطی با نرخ رسمی بانکهای مرکزی جهان ندارد .

هم اکنون بانکهای مرکزی جهان و منجمله ایران دارای مقادیر زیادی طلای ذخیره هستند که این ذخیره با طلائی که در بازار معامله میشود مغایرت دارد . مقایسه تغییرات بهای‌انواع مسکوکات طلا طی چند روز اخیر در بازارآزاد تهران و هفته های گذشته که بازار طلا عادی بود بطور تقریب بشرح زیر است .

پهلوی از ۷۰۸ ریال به ۷۱۵ ریال ـ نیم پهلوی از ۳۶۰ به ۳۶۵ریال ـ ربع پهلوی از ۱۸۱ به ۱۸۳ ریال ـژرژ قدیم از ۷۶۰ به ۷۷۰ ریال بیست دلاری از۳۲۴۰ به ۳۳۰۰ ریال ـ شمش طلا از مثقالی ۴۳۲ به ۴۶۵ ریال بقیه انواع مسکوکات طی چند روز گذشته فرق عمده ای نکرده است این مقایسه نیزناپایدار است و هنوز قیمت قطعی را نمیتوان ابراز کرد .

ارز

بهای‌انواع‌ارزدربازار آزاد تا آخر وقت روز گذشته بقرار ذیل بود .

دلار نقد ۸۱ر۵۰ ریال حواله تلگرافی ۸۱ ریال پستی ۸۰ر۵۰ ریال‌ـ پوند نقد ۲۳۳ ریال حواله تلگرافی ۲۲ ریال پستی ۲۲۶ر۵۰ ریال ـ مارك نقد ۱۹ر۲۵ ریال حواله ۱۹ر۲۰ ریال ـ فرانك فرانسه نقد ۱۷۲ریال حواله ۱۶۸ ریال ـ هزار لیر ایتالیا نقد ۱۳۰ ریال حواله ۱۲۹ ریال ـ فرانك سویس ۱۹ر۲۵ ریال حواله ۱۸ر۹۰ ریال ـ لیره ترك اسکناس بزرگ ۶ر۵۰ ریال حواله ۶ر۹۰ ریال روپیه پاکستان ۱۱ر۵۰ ریال ـ روپیه هندوستان ۱۳ ریال

شرکت

شرکت سهامی ایران قاب برای انجام هرگونه معاملات‌تجارتی صنعتی ومالی وحق‌العمل‌کاری باسرمایه یکصد میلیون ریال بمدیریت آقای هرزل‌ـ سویاتسکی تشکیل گردید .

*شرکت سهامی ایران اسکاندیناو بمنظورخریدوتهیه‌انواع کالاومحصولات ایران برای‌صادرات وواردات باسرمایه سه‌میلیون ریال بمدیریت آقایان‌حاج فرج‌الله نعمت‌زاده وصادق خویلوعلی‌ـ اکبر خسروشاهی تاسیس شد .

* سرمایه شرکت سهامی جهان جیت از مبلغ سیصدو ده میلیون ریال به‌چهارصدو پنجاه میلیون ریال‌افزایش یافت .

برنج بندرپهلوی

اطاق بازرگانی‌بندرپهلوی گزارش میدهد که‌بعلت تاسیس شعب خرید برنج از طرف وزارت دارائی وضع معاملات انواع‌برنج و شلتوك نسبت بماه قبل بهتر شده است‌معمولا شعب مزبور اطمینان بیشتری درمعاملات‌آزاد ایجاد میکنند وفرخهارا ثابت نگاه‌ـ میدارند. نرخ‌برنج هفته‌قبل‌دربندرپهلوی طبق‌همین گزارش بشرح زیربود .

شلتوك چمپا از قرار هرکیلو ۶ریال شلتوك گرده هرکیلو ۷ر۵ ریال‌غریب ۸ریال صدری ۸ر۵تا ۹ر۵ریال برنج چمپا کیلوئی ۹ر۵ریال گرده ۱۱تا۱۲ ریال برنج‌غریب۱۳ر۵تا ۱۴ریال‌صدری ۱۷تا ۲۲ ریال.

دروبرنج دربندرپهلوی هنوز تمام نشده‌است وزارعین مشغول دروبرنج های دیررس میباشند وهوا برای دنو خشك‌کردن مساعد است .

مزایده و مناقصه

*اداره‌کل‌هوایمائی کشوری‌خرید لوازم یدکی‌ماشین‌های‌لیلاند‌آتشنشانی تا ۳۰ر۸ر۳۹ .

*اداره کل‌گمرك خرید پانصد عدد ارابه دستی ۱۲۰۰کیلوئی با جك تا ۱۴ر۹ر۳۹ .

*راه آهن دولتی ایران خرید ۳۶۰۰ متر کابل فشاری قوی ۱۶ × ۳ زمینی تا هر۹ر۳۹

*وزارت صنایع ومعادن فروش کارخانه کنسرو بندرعباس تا۱ر۹ر۳۹

*شرکت سهامی ماه موتور با سرمایه ده میلیون ریال منحل شدو آقای ضیاء تمدن بسمت مدیرتصفیه آن انتخاب گردید .

توسعه صادرات
مورد نظر وزارت بازرگانی است

مسئله‌ای که درحال حاضرمورد مطالعه دقیق وزیربازرگانی است و برنامه اصلی آقای دکتر پورهمایون را تشکیل میدهد مسئله صادرات است.

وزیر بازرگانی فعلا فقط روی‌این مسئله مطالعه میکنند که‌چگونه‌میتوان صادرات راتوسعه بخشید. برای‌توسعه صادرات در سالهای گذشته ودر دوره حکومت گذشته مطالعاتی شده ووزیر بازرگانی نیز ازاین مطالعات استفاده میکند . راههائی که‌پیش‌بینی میشود وزیر بازرگانی برای توسعه صادرات مورد نظر قرار دهد عبارت است‌از :

۱ـ ازدیاد تولیدات کشاورزی که دراین زمینه‌باهمکاری وزارت‌کشاورزی اقدام میشود و برنامه توسعه مصرف کود شیمیائی که درحال حاضر برای ازدیاد تولیدبآن تمسك جسته تا اندازه زیادی نظروزیر بازرگانی رااز لحاظ توسعه تولید برای صادرات‌تامین میکند .

۲ـ بهبود وضع بسته‌بندی کالاها و تقویت بودجه و امکانات موسسه ستاندارد .خوشبختانه دراین‌مورداخیرا پیشرفت هائی ازلحاظ بسته‌بندی پنبه‌و بعضی مواد دیگر پیش آمده واطاق های بازرگانی‌بعضی کشورهای اروپائی نیز مراتب را بایران اطلاع داده‌اند .

۳ـ توسعه اعتبارات صادراتی

۴ـاصلاح وتوسعه سازمان‌صادرات وزارت بازرگانی .

تغییر ساعات مطب دکتر محمد لقمان ادهم

دیپلمه ژنو و متخصص بیماریهای کودکان از سویس و فرانسه از هفتم آبان فقط عصر ها از ۴ تا۷ بعد از ظهر می‌باشد و مطب‌صبح تعطیل است .

نشانی ـمیدان بهارستان تلفن ۳۴۹۱۶

آ_۲۴۵۴۱ ۱ـ۱۰

آقای دکتر دسوزا

که برای مطالعات علمی بامریکا و اروپا مسافرت نموده بودند مراجعت و کمافی‌السابق از بیماران محترم درآبادان پذیرائی می نمایند .

۱ـ۳ آ_۲۵۱۰۷

ورود و خروج کشتی‌ها

طبق اطلاع سازمان بنادر و کشتیرانی ورود و خرج کشتی ها به بنادر ایران بشرح زیر بوده است .

* کشتی انگلیسی «پیچ هیل» روز دوم آبان ماه وارد بندر شاهپور شد و باسکله پهلو گرفت .

* کشتی «آنته گرتیاس» ایتالیائی روز دوم آبان به بندر خرمشهروارد شد .

* کشتی تجارتی آلمانی «آتن» وکشتی «هلینگ واپو» یونانی روزاول آبان ماه وکشتی «سالاکاتیکا» هلندی روز دوم آبان ماه وارد بندرخرمشهر شدند و کشتی تجارتی «توسیکو» متعلق به یوگسلاوی در اول آبان‌ماه و کشتی تجارتی «مورلادو» ایتالیائی دو دوم آبان ماه از بندر خرمشهر خارج شدند .

* کشتی تجارتی «کولیما» متعلق به دولت شوروی روز اول آبان از پهلوی خارج شد و روز دوم آبان وارد بندر نوشهر شد .

*کشتی انگلیسی «سی تی اف ان کاستر» روز دوم آبان وارد بندر بوشهر شد و روز سوم آبان از بندر بوشهر خارج شد .

* کشتی انگلیسی «راجستان»روز سوم آبان وارد بندر بوشهر شد و کشتی تجارتی دانمارکی «لادسك‌مرك» روز دوم آبان ماه از بندر شاهپور خارج شد .

* کشتی آلمانی «روبن سلف» روز سوم آبان وارد بندر شاهپور شد و باسکله پهلو گرفت .

* کشتی تجارتی نروژی «سانی لیدی» روز سوم آبان ماه واردبندر شاهپور شد .

* کشتی تجارتی «کنکوردیاکاپو» نروژی روز سوم آبان ماه وارد بندر خرمشهر شد و کشتی های تجارتی «تابیان» هلندی و «آتن» آلمانی روز سوم آبان از بندر خرمشهر خارج شدند .

* کشتی های تجارتی «توسك یمنی» و کشتی «الف اوهل» آلمانی و «پیکاسو» ایتالیائی در تاریخ دوم آبان ماه به بندر آبادان وارد شدند

* کشتی تجارتی دانمارکی بنام «لارسکمرسك» روز اول آبان ماه وارد بندر آبادان شد و همانروز از آبادان خارج شد .

انتشارات اداره هنرهای زیبای کشور

شماره چهل‌وهفتم‌مجله موسیقی در این هفته به کتابخانه اطلاعات رسید در این شماره مطالب و مقالات جالبی بچشم میخورد که حاکی از کوشش نویسندگان واداره کنندگان مجله‌است

نقش و نگار نیزاز نشریات‌پرارزش اداره انتشارات اداره کل هنر های زیبای کشور است که هر سه ماه یکبار منتشر میشود و شماره جدید آن در دست چا پ‌است .

اخبار هنر و هنرمندان یك‌نشریه خبری اداره انتشارات هنر های‌زیبا است . این اداره علاوه بر نشریات فوق یك نشریه کوچك و زیبای دو هفتگی دارد که در آن.از هنر ومسائل واخبار مربوط بآن بحث میشود .

امکان تهیه چدن و آهن‌خانه در کرمان
توسط کارشناسان خارجی وایرانی موردمطالعه‌قرارمیگیرد

خبرنگار ما گزارش میدهد که بزودی مطالعاتی در مورد وضع آب های زیر زمینی منطقه کرمان بعمل خواهد آمد تا وضع این منطقـه از نظر میزان آب که برای صنعتی شدن این ناحیه لازم است بررسی گردد.

در صورتیکـه این مطالعات نتایج مثبت داشته باشد کرمان علاوه بر منابع آهن و زغال مقدار کافی آب نیز داشته باشد موقعیت بی نظیری برای صنایع فولاد سازی پیدا خواهد کرد د راین مورد مطالعاتی از نظر کارشناسان خارجی‌با همکاری‌مهندسان وزارت صنایع و معادن بعمل خواهد آمد . تا امکانات اقتصادی تاسیس کارخانجاتی در کرمان برای تهیه چدن یا آهن خام در وهله اول معلوم گردد بعید نیست این مطالعات تکمیل شده و امکانات تاسیس یك کارخانه ذوب آهن در این منطقه مورد بررسی قرار گیرد .

اصولا مقامات عالیرتبه دولتی معتقدند که اگر هم اولین کارخانه ذوب آهن ایران در کرمان ساخته نشود پس از استخراج معادن وتوسعه راههای کرمان منطقه مزبور برای ایجاد کارخانه ذوب آهن موقعیت خوبی پیدا خواهد کرد .

طلایهٔ سرمایه‌گذاری آلمانها درایران
۴۷ شرکت تاسیس و ۱۴ شرکت برچیده شد

امروز آقای مهدی نراقی رئیس اداره ثبت شرکت‌ها و علائم تجارتی واختراعات در باره، چگونگی فعالیت یکماهه گذشته بخبرنگار ما چنین گفت :

درمهرماه گذشته ۴۷ شرکت جدید تاسیس شدکه ۴۱ شرکت داخلی و ۶ شرکت خارجی بوده‌است و پس از دوماه گذشته که‌هیچ شرکت خارجی برای ثبت شعبه یانمایندگی خوددر ایران باین اداره مراجعه نکرده بود دراین ماه بطوریکه ملاحظه میشود شش شرکت خارجی مراجعه و شعبه ویانمایندگی خودرابثبت‌رسانیده‌است دوشرکت ازاین شش شرکت خارجی آلمانی است که برای امور ساختمانی ومشارکت باشرکت های داخلی‌بثبت رسیده‌و طلایه‌ای ازسرمایه گذاری اخیر آلمانها درایران است .

چهارشرکت خارجی دیگر به‌ترتیب تاریخ ثبت . ایتالیائی ـ آمریکائی‌ـ اسرائیلی‌ـهلندی‌ـبوده‌اندکه‌هدف‌آنها امورساختمانی وتوسعه آبیاری است.

از مجموع ۴۷ شرکتی که دراین ماه بثبت رسیده نه شرکت برای امور ساختمانی ـسه‌شرکت برای‌واردات و صادرات ـچهارشرکت برای‌تاسیس کارخانه ـدوشرکت برای مرغداری وجوجه کشی و دامداری ـ پنج‌شرکت برای حمل و نقل بارو مسافر در راههای زمینی ـدریائی ـ هوائی ـ هشت شرکت برای مطالعه وطراحی وتاسیسات الکتریکی ـدوشرکت‌برای امور تولیدی و استخراج معادن‌هشت شرکت برای مقاطعه کاری و یك شرکت برای توسعه آبیاری ـ چهار شرکت برای تهیهٔ مواد غذائی وبسته بندی بوده‌است .

از لحاظ سرمایه بزرگترین‌شرکت این ماه شرکت سهامی مپسال است که‌برای ساختن خانه های پیش‌ساخته وتاسیس کارخانه های مربوط بآن باسرمایه بیست میلیون ریال و کوچکترین آنهاشرکت سهامی‌توریست بین‌المللی خاوربرای جلب‌سیاحان و معرفی ایران باسرمایه یکصد هزار ریال تاسیس یافته است .

دراین ماه چهارده شرکت‌که‌هفت شرکت سهامی پنج شرکت بامسئولیت محدود ودوشرکت نسبی بوده‌است بعلت انجام یاعدم انجام مقصوده یا تصمیم مجمع عمومی برچیده‌شده‌است

برای بهبود رژیم غذائی مردم
مؤسسه بهداشت داروئی وغذائی کشور تشکیل میشود

کمیسیون اقتصاد غذائی کشور که چندی است در دبیرخانه شورایعالی اقتصاد تشکیل شده است درباره روش های لازم برای بهبود وضع تغذیه اهالی کشور و تهیه رژیم نمونه ای که منطبق با تولیدات کشاورزی و غذائی کشور بوده و با اصول بهداشت مطابقت نماید بعمل آورده است . در این مطالعات مواد غذائی که هم اکنون در کشورمصرف میشود با رژیم نمونه فوق مقایسه شده و مسئله هدایت تولیدات کشاورزی و صنایع غذائی کشور بر اساس این مقایسه بررسی شده‌است از اظهار نظر و در صورت لزوم اصلاح برای تصویب به هیئت دولت داده شود .

سازمان جدیدی بنام‌موسسه بهداشت غذائی و داروئی کشور میباشد . این سازمان علاوه بر تجزیه مواد غذائی و داروئی و کنترل وضع‌غذائی و داروئی کشور به تربیت کارشناسان تغذیه پرداخته و مانند غالب کشورها که این سازمان درآن وجود دارد اهالی کشور رادرمورد بهداشت مواد غذائی و بهبود رژیم غذائی ارشاد خواهد کرد .

طرح تشکیل این موسسه بعد از تکمیل در دبیرخانه شورایعالی اقتصاد بوزارتخانه هاارسال میشود تا بعد از اظهار نظر و در صورت لزوم اصلاح برای تصویب به هیئت دولت داده شود .

۱۵۰کارخانه بزرك و۵۰۰کارگاه کوچك
بادریافت وام‌صنعتی شروع بکار کرده‌اند

کارخانه ها و کارگاه هائی که با دریافت وام از محل اعتبار تفاوت ارزیابی پشتوانـه اسکناس احداث شده بتدریج بمرحله بهره برداری رسیده و کار خود را آغاز میکنند .

تاکنون قریب ۱۵۰ کارخانه کـه وام صنعتی بزرك دریافت داشته و همچنین در حدود ۵۰۰ کارگـاه و کارخانه کوچك که وام صنعتی کوچك دریافت داشته اند کار خود را آغاز کرده اند .

هم اکنون مقدار زیادی توصیه های پرداخت وام صنعتی در بانك ملی موجود است که وزارت صنایع و معادن ببانك ملی ارسال داشته و بانك پرداخت آنها را موکول بـه برگشت اقساط وامهای قبلی کرده است . درماه گذشته وزارت صنایع و معادن برای احداث کارخانه یخ سازی وتکمیل کارگاه موزائیك سازی در تهران و قزوین توصیه پرداخت وام صنعتی بمبلغ چهار میلیون‌ریال ببانك ملی ارسال داشته است .

آگهی تاسیس شرکت روند بامسئولیت محدود

نظر باماده ۱۹۷ قانون تجارت وماده ۶ آئین نامه‌همان قانون خلاصه شرکت نامه‌واساسنامه شرکت روند با مسئولیت محدود که در تاریخ‌دوم آبانماه ۳۹ تحت شماره ۷۵۴۱ دراین اداره به ثبت رسیده برای اطلاع عموم آگهی می شود .

۱ـ نام و نوع شرکت . شرکت روند با مسئولیت محدود .

۲ـ موضوع شرکت . اخذ نمایندگی از کارخانجات خارجی و وارد کردن انواع و اقسام اتومبیل های نوع موریس از انگلستان وانجام کلیه معاملات مجاز بازرگانی .

۳ـ مدت شرکت از تاریخ بیست‌و هفتم مهر ماه ۳۹ بمدت نامحدود

۴ـ مرکز اصلی شرکت تهران خیابان‌شمیران نرسیده به‌خیابان تخت جمشید دست راست ساختمان هرویان .

۵ـ سرمایه شرکت مبلغ بیست میلیون ریال

۶ـ مدیران شرکت و حدود اختیارات آنهاواشخاصی که حق امضاء دارند آقای امیر هراتی رئیس هیئت مدیره و آقایان محمد هراتی و هدایت‌اللهی مهرجردی و سید ابوالقاسم احرامیان و محمد خراسانی اعضا هیئت مدیره شرکت می باشند که آقای محمد خراسانی بمدیریت عامل انتخاب شده وحق امضاءاوراق بهادار وچك وسفته‌ونظائر آن‌بامدیرعامل‌باتفاق یکی‌از اعضاءهیئت‌مدیره‌متفقاخواهدبود در ضمن نامه های ارسالی به خارج و به کارخانه‌موریس بامضاء آقای امیر هراتی (رئیس هیئت مدیره) خواهد رسید .

۷ـ بازرسان شرکت . آقایان‌اکبر هراتیان‌ومحمد ایت‌اللهی مهرجردی برای مدت یکسال

۸ـ انحلال شرکت مطابق ماده ۱۱۴ قانون‌تجارت‌خواهد بود.

رآ_ ۲۵۲۳۵۳ رئیس‌اداره‌ثبت شرکت‌ها وعلائم تجارتی واختراعات . مهدی نراقی

آگهی رسمی ثبت باشگاه ورزشی شاهنشاهی

طبق ماده هشت آئین نامه ثبت موسسات‌غیر تجاتی و بموجب اظهار نامه شماره ۱۲۲۰۹ ـ ۲ر۸ر۳۹ منضم باساسنامه و صورت جلسات‌موسسین‌و هیئت مدیره و هیئت عامله مورخه ۲۶ ر ۲ر ۳۹ با وکالت آقای جلیل تقی زاده مفاد ثبت موسسه غیر تجارتی زیر برای اطلاع عموم اعلام می گردد .

نام موسسه . باشگاه ورزشی شاهنشاهی.

موضوع ـ ترویج و توسعه ورزش از طریق‌تهیه وسایل آن وایجاد همکاری های بین المللی وشرکت در مسابقات داخلی و بین المللی .

مرکز اصلی تهران جاده پهلوی جنب نمایشگاه دائمی بین المللی .

تابعیت ـ دولت شاهنشاهی ایران

تاریخ تشکیل از تاریخ ۲۶ر۲ر۳۹ برای مدت نا محدود .

دارائی ـ یك میلیون ریال .

اسامی موسسین تیمسار سرلشکر محمد خاتمی و تیمسار سر لشکر محمد دفتری و آقای احمد شفیق و غیره.

اسامی هیئت مدیره آقایان پرفسور یحیی‌عدل رئیس ـفیلکس آقایان نایب رئیس ـ مهندس علی صادق دبیر و آقایان سر لشکر محمد خاتمی ـ احمد شفیق ـ مهندس احمد علی ابتهاج ـ مهندس محمدولی مشکوتی ـ دکتر فلاح ـ منوچهر قراگزلو ـ مهندس‌نیرنوری ـ فتح‌الله‌امیرعلائی مسعودفروغی‌آقاخان بختیار ـ دکتر احمد دیبا ـ یوسف خوش کیش ـسر لشکر دفتری و بانوان ملکتاج علم ـ عزت پیرنیا همدابتهاج ـ هایده قراگزلو سایراعضاء هیئت مدیره

اسامی و سمت هیئت عامله ـ تیمسار سرلشکر محمد خاتمی رئیس ـ تیمسار سر لشکر محمد دفتری و آقایان احمد شفیق ـ نواب رئیس مهندس‌احمد علی ابتهاج خزانه دار ـ مهندس محمد ولی مشکوتی دبیر .

اسامی بازرسان ـ آقایان امیر پاشا بهادری ومهندس صمیمی .

مدت فعالیت هیئت مدیره و هیئت عامله‌سه سال وبازرسان یکسال از تاریخ ۲۶ر۲ر۱۳۳۹

دارندگان حق امضاء کلیه اوراق و اسناد مالی با امضاء رئیس یا یکی از نواب رئیس هیئت عامله باتفاق خزانه دار معتبر خواهد بود .

تاریخ و شماره ثبت ۴۶۳ ـ ۲ر۸ر۳۹

آ_۲۵۲۱۷ رئیس اداره ثبت شرکتها و علائم تجارتی واختراعات . مهدی نراقی

آگهی مناقصه خرید بتاکارتن (Betacarotene)

شرکت سهامی مواد غذائی وشیمیائی ایران‌مقدار بحجاه کیلوگرم بتاکارتن موردنیاز کارخانه روغن‌کشی ورامین را از طریق مناقصه می‌انداز‌خرمشهر خریداری مینماید. داوطلبان شرکت در مناقصه میتوانند همه‌روزه‌دراوقات اداری برای‌دریافت‌برگ شرایط ومشخصات مناقصه بدفترشرکت‌واقع درخیابان آمل کوچه دقت مراجعه نمایند.پیشنهادات‌تاآخر وقت اداری روز دوشنبه ۲۲آذرماه ۳۹سال جاری پذیرفته شده ودرساعت‌ده‌صبح روزبعد باز وخوانده خواهدشد.

۱ـ۳ آ_۲۵۴۳۲ شرکت سهامی مواد غذائی وشیمیائی‌ایران

آگهی دعوت مجمع عمومی فوق‌العاده شرکت سهامی نمك‌ساوه

از کلیه سهامداران شرکت سهامی نمك ساوه دعوت میگردد که درساعت ۵بعدازظهرروز یکشنبه پانزدهم آبان ماه جاری در دفترشرکت خیابان شاهپور چهارراه مختاری کوچه خالقی کاشی شماره ۱۱حضور بهمرسانند.

دستور مجمع عمومی فوق‌العاده :

۱ـ تعیین وانتخاب اعضای هیئت مدیره

۲ـ انتخاب یکنفر بازرس

۳ـ اضافه شدن مدت شرکت

مدیر عامل شرکت سهامی نمك ساوه ـ یوسف‌منصوری‌تفرشی

آ_۲۵۲۲۳

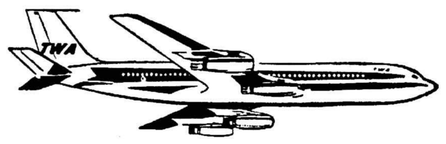

سوپرجت TWA

ارزانترین سرویس مسافرت باجت به :

نیویورك

و سراسر کشورهای ایالات متحده

آمریکا

از نهم مهر ۱۳۳۹ تا دهم فروردین ۱۳۴۰

(بهای مسافرت رفت و برگشتن (حداکثر ۱۷ روز)

تخفیف قابل ملاحظه‌ای داده میشود.

برای کسب اطلاعات بیشتر و تهیه جا به آژانسهای مسافربری مجاز ویاTWA (شرکت سهامی ایران اکسپرس) خیابان تخت جمشید شماره ۳۲۴

تلفن ۴۶۰۹۶ ـ ۴۹۶۱۵ مراجعه فرمائید .

باهواپیماهای سوپرجت TWA به امریکا پرواز کنید

آ_۲۸۱۹۰

هر جا و هر که هستید

!!!!! به چهار راه لاله زار بیائید

ساعت ٦ بعد از ظهر پرده اسرار از روی اختراع شگفت انگیز بکنار میرود

مردم تهران ضمن گردش درخیابان از آخرین اخبار ایران وجهان مطلع میشوند

مهندس جلال شاه‌آبادی نخستین سازنده تابلو اخبار وآگهی متحرك درایران دستگاه خودرا دراختیار مؤسسه اطلاعات گذاشته است

مؤسسات اقتصادی ، سینماها ، هتلها میتوانند از این دستگاه برای تبلیغ استفاده کنند

سرانجام امروز ساعت ٦ بعداز ظهر پرده اسرار از روی دستگاه اختراع شگفت انگیز بکنار میرود و مردم تهران پس از ۱۵ روز انتظار و هیجان از نزدیك این دستگاه راکه یك‌تابلو بزرگ‌وجالب تبلیغاتی و پخش اخبار است درچهار راه لاله زار خواهند دید .

این دستگاه که بنام تابلواخبار وآگهی‌های متحرك خوانده میشود بوسیله ۱۲ هزار لامپ‌روشن‌میشود و آخرین اخبار و همچنین‌آگهی های تبلیغاتی بطور متحرك از روی آن عبور میکند و مردم تهران‌ضمن گردش و تفریح در معروفترین خیابان شهر از اخبار ایران‌و جهان که بوسیله دستگاههای خبرگیری موسسه اطلاعات کسب شده است اطلاع حاصل میکنند و ضمنا از کیفیت اجناس ، برنامه سینماهای درجه اول وکاباره های معروف و هتلها اطلاع حاصل خواهند کرد. نظیر این دستگاه در پایتختهای معروف جهان نصب شده‌وفوق‌العاده مورد توجه مردم میباشد .

نقش اطلاعات

بطوریکه در اینمدت باطلاع خوانندگان عزیز رسیده‌است این دستگاه قبلا در کشور های‌اروپائی و امریکائی اختراع و مورد استفاده قرار گرفته است و در همه جااین دستگاه دراختیارمعروفترین‌روزنامه های پایتخت بوده‌است . و احدی نمیتواند خود را مخترع دستگاه در ایران معرفی کند .

آقای مهندس جلال شاه آبادی از دوازده سال پیش درصدد تهیه و نصب این دستگاه در تهران برمی‌آید و سرانجام پس از تلاش فراوان موفق بنصب دستگاه‌میشود و با توجه باستعداد و قریحه خداداد خویش ابتکارات‌تازه‌ای در دستگاه مزبور بکار می‌برد که آنرا بمراتب از دستگاههای مشابه بهتر و جالبتر میسازد .

موسسه اطلاعات‌مثل‌تمام‌موسسات معروف و بزرك جهان از دیرباز در صدد خریداری و نصب این دستگاه برای انتشار آخرین‌اخبار دستگاههای خبرگیری بود تااینکه خوشبختانه آقای مهندس جلال شاه آبادی بموسسه اطلاعات‌مراجعه کرد و دستگاه خودرا در اختیار موسسه اطلاعات گذاشت و اینك موسسه اطلاعات از تابلو مزبور برای انتشار اخبار و آگهی استفاده میکند .

تکمیل دستگاه

آقای مهندس جلال شاه آبادی سازنده تابلو اخبار و آگهی‌های متحرك اظهار میدارد که بزودی با وارد کردن یك دستگاه جدید فنی قدرت دستگاه از نظر سرعت در پخش اخبار و آگهی بمیزان قابل ملاحظه‌ای افزایش خواهدداد بطوریکه تابلو مزبورآخرین اخبار را از ساعت پنج بعد از ظهر به‌بعد مرتبا و بفاصله پنج دقیقه منتشر خواهد کرد و مردم دائما با اخبار و حوادث جهان در تماس خواهند بود . در حال حاضر نیز دستگاه مزبور به پخش اخبار و آگهی میپردازد .

دعوت میشود

ما باتوجه باهمیت تابلو اخبار و آگهیهای متحرك از تمام سازمان های تجارتی و اقتصادی ، سینماها کاباره ها و هتلها دعوت میکنیم برای دادن آگهی بموسسه‌اطلاعات دفتر پخش اخبار و آگهی تابلو متحرك مراجعه کنند .

مسابقه ما

خوانندگان عزیز مطلع هستند که ما برای شناسائی دستگاه اخبار و آگهی متحرك مسابقه‌ای با پنج سکه طلا جایزه ترتیب‌داده ایم که تاکنون بیش از ده هزار نفر در آن شرکت جسته اند . موعد مسابقه‌مزبور یکساعت پس‌از افتتاح دستگاه باتمام خواهد رسید و علاقمندان میتوانند تاساعت ۷ بعداز ظهر امروز بادادن جزئیات کامل دستگاه نام خود را درلیست مسابقه دهندگان ثبت نمایند .

تلفن ۳۰٤۵۹۱ آماده شنیدن پاسخ خوانندگان عزیز است

آ-۲۷۸۳۴

آ-۲۸۳۲۲

موفقیت یک هنرمند ایرانی در پاریس

این هنرمند نشان «شوالیه دونور» گرفت

گوشه‌ای ازنمایشگاه آثار صمیمی درپاریس

وقتی بتهران آمد کسی او را نمیشناخت ، چند سال گمنام بود • بعد از این مدت یکی از دوستانش که‌در خیابان «استانبول» مغازه‌داشت از او خواست تا تابلو هایش را در ویترین مغازه او بگذارد او هم‌قبول کرد • چون تا آن زمان از او تشویقی نشده بود نمیدانست نتیجه کارش چه خواهد شد • اما غروب وقتی بخیابان استانبول رفت دید آنقدر جلوی مغازه دوستش شلوغ است که راه بند آمده است بله مردم برای مشاهده آثار صمیمی هنرمند گمنام آنروز در خیابان اجتماع کرده‌بودند

این منظره و این تشویق مردم آنچنان صمیمی را تحت تاثیر قرار داد که وی بی اختیار بگریه افتاد

اما امروز

صمیمی این خاطره را هرگز فراموش نخواهد کرد •

آقای صمیمی هنرمند بزرگ و مشهور امروز ما در ماه گذشته باتشکیل نمایشگاهی از آثار خود در شهر پاریس توانست بار دیگر توجه هنردوستان فرانسه رابسوی استعداد های هنرایرانیان جلب کند تا آنجا که منتقدین مجلات هنری پاریس بوی لقب سفیر هنری ایران دادند •

۳۰ تابلو

رضا صمیمی در این نمایشگاه ۳۰ تابلو از آثار خود بمعرض نمایش گذاشته بود • این تابلو ها عبارت بود از غروب آفتاب ـ دختران جوان کبك ـ گل هرتاسیاد ـ پدو نقاش خنده ـ برهنه لمیده ـ در آتلیه‌نقاش دختر کوهستان ـ گردن بند قرمز ـ خانمی در پائیز ـ دختر دهاتی و چشمه ـ رقاصه کوچولو ـ دختری در ییلاق ـ بعد از حمام (مربوط به دربار والرین) نیم تنه ـ گل‌میخك ـ آکوردیونیست ـ قیافه دخترك ستمدیده ـ خوشحالی ـ یقه قرمز ـ کنار دیوار ـ ناهار دهقان ـ ضدنور ـ پل سن میشل «از مناظر پاریس» منظره‌ای از مازندران ـ از روی بالکن ـ فولی برژه (منظره‌ای از تاتر معروف پاریس) منظره ای از مولن روژ •

شخصیت های برجسته

این نمایشگاه در بهترین محل پاریس «خیابان فریدلاند نزدیك میدان اتوال» ترتیب داده شده بود در خلال مدت افتتاح نمایشگاه که نزدیك به یك ماه بود هزاران نفر از مردم پاریس که در بین آنان شخصیت های برجسته فرانسه و استادان دانشگاه و نمایندگان‌سیاسی خارجی و هنرمندان فرانسوی دیده میشدند از نمایشگاه دیدن کردند .

مدال شوالیه دو نور

در خاتمه نمایشگاه یك دیپلم و نشان شوالیه دونور از طرف دولت فرانسه طی تشریفاتی به آقای صمیمی داده شد .

آقای صمیمی درباره‌موفقیت خود در تشکیل این نمایشگاه و استقبال‌مردم باریس‌از وی‌اظهار میداشت موفقیت من در این نمایشگاه بیشتر بواسطه سقوط هنری امروزاز صورت کلاسیك و امپرسیونیسم بصورت مکتب های جدید و مدرن از قبیل کوبیسیم است چون امروز نقاشانی که میتوانند صورت اشخاص واشیاء و مناظر را آنطور که خودشان‌هستند بکشند انگشت شمارند و مردم از دیدن این اشکال عجیب و غریب و مدرن خسته شده اندو میل دارند تصویر هر چیزی را آنطور که‌هست و آنطور که در انسان اثر میگذارد به‌بینند .

صمیمی وآخرین اثر او

دراتحادیه شرق شهباز

اتوبوس ـ فرهنك ـ بهداشت‌موردبحث واقع‌شد

جلسه شورای اتحادیه شرق شهباز با حضور آقایان سرهنك خلف‌بیگی. محمودی . گلابی . صامت . مهنا . خشنود . باقری . تهرانی . حاج‌میر ابریشمی ذاکری . بداغی بریاست آقای فتح اله بداغی تشکیل گردید.

آقای محمودی از خدمات کلانتر۱۴ قدردانی کرد و پیشنهاد نمود مراتب جهت استحضار شهربانی گزارش شود .

سرهنك خلف بیگی از وضع اتوبوسرانی خط ۲۰ وهمچنین آقای گلابی از وضع اتوبوسرانی خط ۱۹ نیزوی هوائی اظهارعدم رضایت‌نموده و اضافه نمودند که رانندگان بدون توجه بمسافرین کثیری که در بین خطوط هستنددرمبدا مسافرین‌اتوبوس را تکمیل و یکسره بمقصد میرانند بدون آنکه در مسیر خود ایست‌نمایند و بافعالیت و ابتکاراتی که‌متصدیان مسئول در وضع بهبود اتوبوسرانی بعمل می آورند به نتیجه نمیرسد باید مراتب به مسئولین امر اطلاع داده شود .

آقای بداغی ضمن تائید نظریات آقایان گفت‌اقداماتی از طرف‌مسئولین اتوبوسرانی واحد برای جلب‌رضایت مسافرین بعمل آمده ولی به نتیجه نرسیده است .

آقای صامت را جع به تامین بهداشت و بر قراری کشیك شبانه دکتر و مخصوصا قابله در شرق شهباز صحبت کرد و خواستارشد تا شورای اتحادیه در این مورد اقدام لازم بعمل آورد .

آقای محمودی در خاتمه گفت بمناسبت فرا رسیدن روز چهارم‌آبان که مصادف با میلاد مسعوداعلیحضرت همایون شاهنشاهی و والاحضرت اشرف است لازم میدانم مراتب شادمانی و سرور مردم را باستحضار عموم برسانم .

آقای‌بداغی ـ از اقداماتیکه آقای‌دکتر صدیق دروزارت فرهنك بعمل آورده اظهار تشکر کرد وپیشنهاد نمود تا آقایان اعضاءبا مطالعات‌عمیق نواقص فرهنگی بخش ۵ را مورد توجه قرار داده و در جلسات بعدی مطرح نمایند تامراتب باستحضارآقای وزیرفرهنك برسد با این پیشنهاد موافقت گردید .

آقای تهرانی از وضع نامطلوب و کثافت خیابان دلگشا و اجحاف‌بعضی کسبه صحبت کرد و قرار شد مراتب بوسیله شورا به برزن ۱۸ وکلانتری ۷ جهت رسیدگی اعلام شود .

حل هفت اشتباه

۱ـ پای چ پسردی که روی صندلی نشسته چاق تر شده است .

۲ـ یك خط اضافی بالای سر همین شخص دیده میشود

۳ـ دست راست خانم آوازه خوان چاق تر شده است .

٤ـ پای راست همین شخص ناپدید گردیده .

۵ـ بازوی راست پیانیست جلوتر از پهلوی او قرار گرفته است .

٦ـ در انتهای پیراهن آوازه خوان یك علامت اضافی دیده می شود .

۷ـ پای چپ مردی که روی صندلی قرار گرفته جلو تر از فیل دیده می شود .

مستقیماً از تهران به اروپا و آمریکا با جت سابنا

جدیدترین هواپیمای جهان
جت بوئینگ قاره پیما در خدمت شما

SABENA
BELGIAN World AIRLINES

از تاریخ ۱۳ آبان‌ماه سابنا امکان پرواز مستقیم از تهران به‌اروپا وآمریکا را بوسیله مجلل‌ترین‌جتهای بوئینك قاره‌پیما برای شما میسر میسازد . ساعت ۳۰ر۹دقیقه تهران را ترك میکند وساعت ۳۰ر۱٦دقیقه به‌بروکسل وساعت ٤۰ر۲۰ دقیقه همان شب به نیویورك‌خواهدرسید واز بروکسل‌میتوانیدبراحتی‌بسایر شهرهای اروپا بروید . بعلاوه تا ۱۰ فروردین ۱۳٤۰ میتوانید از تعرفه تخفیفی مخصوص سابنا برای بلیط های دوسره ۳۰روزه به اروپا و ۱۷روزه آمریکا بدون پرداخت اضافه نرخ برای پرواز جت استفاده فرمائید.

برای کسب اطلاع از سرویسهای جدید جت سابنا به آژانس مسافرتی خود یا شرکت ایتا ٦۷ خیابان فردوسی تلفن ٤۸۸۳۳ ـ ٦۸۹۹۷ ـ ٦۹۹۸۸ مراجعه فرمائید .

تبلیغات فرنی

آگهی مزایده اشیاء زاید

بنگاه پرورش کودك مقداری اشیاء ولوازم فرسوده خودرا از طریق مزایده بفروش میرساند داوطلبان شرکت‌در مزایده می‌توانند همه‌روزه بغیراز ایام تعطیل در ساعات اداری لوازم مزبور را درمحل بنگاه واقع در خیابان سی‌متری جنب پمپ بنزین مشاهده و مبلغ بیست هزار ریال بعنوان سپرده‌بحساب شماره ۱۵۰۵۹بنگاه در بانك ملی ایران شعبه فردوسی پرداخت‌نموده پیشنهادات خودرا باقیدحداکثر کل قیمت‌لوازم مزبوربانضمام قبض سپرده در پاکت لاك و مهرشده که روی آن قید شده‌باشد (مربوط بمزایده لوازم فرسوده)تا آخروقت اداری روز شنبه ۱٤آبانماه ۳۹ در مقابل اخذ رسید بدفتر بنگاه تسلیم نمایند. پیشنهادات واصل در ساعت ۱۰ صبح روز بعد با حضور پیشنهاد دهندگان باز و قرائت ونتیجه بلافاصله اعلام خواهد شد . بپیشنهادات مبهم و مشروط یا فاقد قبض سپرده ترتیب اثر داده نمی شود بنگاه پرورش کودك در رد یا قبول یك یا کلیه پیشنهادات رسیده‌مختاراست وچنانچه برنده مزایده‌از انجام معامله استنکاف نماید سپرده بنفع‌بنگاه ضبط خواهد شد .

۲ـ۱ آ ـ ۲۵۲٦۵ مدیر عامل بنگاه پرورش کودك ـ اهوز

تربیت معلم آسان نیست

نوشته: دکتر علی اقبالی
استاد دانشگاه

گفتن تا بکار بستن و توانائی بکار انداختن از هم خیلی دورند پیشرفت و کامیابی نصیب آنکس و یا کسانی خواهد شد که این سه مرحله را بهم نزدیك و دمسازنمایند. مشکل فرهنگ ما که امروز مورد بحث‌میباشددرهمین حالت‌است که ما آنچه را که میگوئیم یا میخواهیم چگونه عملی نمائیم و تاکنون‌مکرر دیده‌ایم که بسیاری در جمع و جور کردن این مراحل زیر دستی نشان نداده و زیادحرف زده‌اند بی‌فرهنگی یا ضعف فرهنگ بزرگترین سد پیشرفت یك‌اجتماع است همه‌فرهنگ را خواندن و نوشتن تنها میدانند و گمان میکنند که‌هر کس باصطلاح باسواد شد با فرهنگ است گمان‌می کنیم که فرهنگ حقیقی فکر کردن در راه بکار انداختن فکر و درنتیجه فهم میباشد کسی که‌بقول «دکارت فرانسوی» فکر نکند فهمش کار نیافتاده و فاقد منطق و شخصیت می باشد توقع و انتظار همه از فرهنگ همین است و بس بزرگی و قدرت معلمی در این امر نهفته است که‌با علاقه و دلبستگی و صمیمیت برای انجام این وظیفه خطیر قیام میکند نه برای ارتزاق ؟

و احترام معلم در جامعه هم از همین‌جا ناشی میشود پس کسیکه با این آرزو شرائط معلمی و بکار بردن فن آموزگاری را پذیرفته وپیشه خودساخته بنام‌این که‌حقوق کافی ندارد و یا اینکه زندگی گران است و یا اینکه پدر و مادر طفل همکاری نکرده و افکار او را نمی فهمند نباید از برنامه خود عدول کند چه‌انحراف درکودکان ایجادشدخطر فساد و بدبختی جامعه آغاز شده است پس آموزگاری که این روش را پیشه خود ساخت باید فکرش پیدا کردن راهی باشد که آسانتر بهدف برسد یعنی به یك یا چند نوآموزراه‌فکر کردن و کار کردن‌و علاقه بتحصیل را بیاموزد و او را وادار بتعمق و تفکر نماید و با بیان علت هر چیز و منع چیز دیگرراه روش بیهوده ذهن او را باز نماید و باو بفهماندمقصود از آموزش‌چیست باو از کوچکی بفهماند و یاد بدهد که او در جامعه چکاره است و چه محلی از اعراب را خواهد داشت وبا توجه بدان و تلقین دائمی یك‌کودك چهار یا پنج ساله در مدت ۵یاچهار سال در کودکستان و دبستان در ضمن گذرانیدن دوران کودکی و یا خوشروئی و انضباط باو یادبدهند که او هم در آینده وظایفی دارد و برای اینکه بتواند آن وظائف را انجام دهد باید از خود لیاقت نشان بدهد وبا ابراز لیاقت ادعای‌شخصیت بکند **مشکل بزرگ فرهنگ نیز در اینجا نهفته که‌باید خواندن ونوشتن فرع تربیت نشود و آن را وسیله تسریع بدانیم نه هدف نهائی**

بر خلاف رویه و عقاید کسانی که وعده زیاد میدهند و همه چیز فرهنگ رامیخواهند یکجااصلاح کنند باید از یك جا و از یك‌چیز شروع کردو طبق برنامه بجای‌دیگر پرداخت و از یك شهر و یك‌استان آغاز نمود باید سبك کار و سبك فکر را اول در خود عوض کنیم و بعد از کودکان که مردان و زنان آینده‌اند توقع داشته باشیم ازمعلمی که نمیخواهد یا نتواند بشرائط بالا آشنا شود نمیتوان انتظارمعجزه داشت همچنانکه یك بنای معمولی نمیتواند آسمان خراش بسازدمعلم سازی هم کار یك روز و دو روز نیست باید معلمین خوب را ازجامعه بیرون کشید و بکار بر گماشت هم چنانکه شصت سال پیش ژاپن کرد والا مشت بسندان کوبیدن خواهد بود ونیرو ها بیهوده از دست‌میروند پس معلمی و انتخاب معلم نباید جنبه هوسرانی داشته باشد و هر کس باصطلاح از هر شغلی بازماند به کار معلمی متوسل شود وزارت فرهنگ قبلا باید ارزش و احترام‌این مقام را نشان بدهد.

نوشته : دکترکاظم ودیعی
استاد دانشگاه تبریز

۲- عمر کودکان درمدارس تلف میشود

اگر دستگاههای آموزشی ما قادر باشند بچنان روش و سبك آموزشی متوسل گردند که طی هفت سال اول عمر با کمك خانه‌و کودکستان خواندن را به کودك بیاموزند کودك در دوره ابتدائی وقت ،کافی برای توجه به مسائل مهم تر واز آن‌جمله مبانی حساب‌و هندسه ریاضیات و کاردستی‌خواهد داشت و دانش او مضاعف میگردد و سپس بهنگامیکه وارد دبیرستان میشود اختلاف سطح شدیدی را حس نمی کند .

نگارنده خوب میداند که‌تحقق نظریات فوق شاید ایجاد انقلابی واقعی در تعلیم و تربیت ایران‌کند اما مطمئن است که نتیجه همان خواهد بود که مردم واقعا منتظر و تشنه آن میباشند .

درین مختصر فرصت پروراندن این موضوع بزرك نیست . ایکاش وزارت فرهنگ هم بقدر مسئولین روزنامه اطلاعات ازصاحبنظران‌درین زمینه ها استفاده و مشاوره میکرد تا نوشته ما بخاطر ضیق ستونهای روزنامه بهمین‌جا خاتمه نمی‌یافت .

صلاح در آنست که وزارت فرهنگ از امکانات خود بیش از اینها استفاده کند نه برای هر موضوع ساده‌ای مشاوره‌بامستشاران بیگانه را بر استشاره مفت و مجانی با کادر تعلیماتی خویش ترجیح دهد .

تعلیمات ابتدائی

نقائص ، مشکلات وراه اصلاح آن عنوان بحث تازه ستون کرسی آزاد است . شماهم میتوانید باارسال نظرات خود دربحث جدیدما شرکت کنید .

عبور از پنج قاره

ازدواج مجدد جینا

هنگامیکه جینالولو بریجیدادوازده سال قبل با دکتر میلکو اسکوفیك ازدواج کرد، تنها ثروتی که‌در این جهان باخود داشت امید بآینده بود . ازدواج آنها درکمال سادگی برگزار شدو جینا پیراهن کم قیمتی به تن داشت که‌یکی ازدوستانش باوعاریه داده بود .

اما دوازده سالی که‌گذشت هر روز آن برای جینا لولوبریجیدا مملواز موفقیت بود.وی‌تاکنون درسی‌فیلم‌بازی کرده و میلیونها دلاربدست آورده است علاوه برآن میلیونها نفر ازمردم جهان بانام جینا که‌در دوازده سال قبل ازمرزهای محله‌ای که‌در آن‌زندگی میکرد عبور نکرده بود آشنا شده‌اند.

فیلم جدیدی که اینك جینا مشغول بازی درآن است «اینست سپتامبر»نام دارد دراین فیلم ستاره‌زیبای ایتالیائی باراك هودسن «میلیاردر»مجددا ازدواج میکند اما جینا دیگرآن پیراهن‌ساده عاریه‌ای دوازده سال قبل را بتن ندارد بلکه پیراهن عروسی اورا مشهورترین خیاطخانه های جهان دوخته است .

فیلم برداری از فیلم جدیده جینا در «رپورتوفینو» آغاز شده و تاکنون چند صحنه آن فیلم برداری شده‌است کارگردان‌فیلم «اینست‌سپتامبر» دبرت مولیکان نام‌دارد وجمع هزینه این‌فیلم ۷۰میلیون فرانك تخمین‌زده شده‌است.

بدین ترتیب ازدواج مجدد جینا وراك هودسن ۷۰میلیون فرانك هزینه داردو حال آنکه ازدواج جیناو دکتر میلکو فقط ۳۳ هزار لیر خرج داشت.

همه چیز از همه جا

۶۰میلیون نفر دراولین حمله اتمی نابودمیشوند

بزودی مردم روی زمین مجبورند در زیر زمین زندگی‌کنند

دکتر هاریسون برون استاد ژئو شیمی‌انستیتوی تکنولوژی کالیفرنی و جیمزراسل مشاورمرکز«مطالعات اصول دموکراتیك »اعلام‌نمودندکه چنانچه مسابقات تسلیحات اتمی تا چند سال دیگر بین امریکا و شوروی ادامه یابد افراد بشر مجبورند در زیر زمین زندگی‌کنند نظرات این دودانشمند در گزارشی شامل چهل صفحه که امروزتوسط مرکز مطالعات اصول‌دموکراتیك امریکا انتشار یافته تدوین‌گردیده است. دودانشمند مزبور پیش بینی میکنند که ساختن احتمالی بمب می یکهزار مکاتون (یك میلیارد تن‌ماده ت. ن .ت) قادراست تمام زندگی حیوانی و نباتی را درشش ایالت امریکا نابود کند .

دودانشمند مزبور میافزایندزمانی خواهد رسید که تقریبا تمام افراد بشر بخصوص امریکائیها مجبور باشند تمام زندگی خورا در زیر زمین بگذرانند .

دکترهاریسون برون و جیمزراسل در گزارش خود مینویسند که چنانچه همان‌طور که پیش بینی می‌شود مسابقات تسلیحاتی‌ادامه‌یابد لازم‌است برنامه‌ای بمورد اجرا گذاشته شود .که برطبق آن مردم شهرهارا تخلیه کرده وبرای‌مصون بودن از سقوط ذرات رادیو آکتیو در پناهگاهها بسر برند .دانشمندان مزبور میگویند .کوچکترین حمله اتمی شوروی به‌بعضی از پایگاه‌های امریکا موجب نابودی ۶۰ میلیون نفر مردم امریکا خواهد شد .

۶۰۰میلیون فرانک طلای قاچاق

قاچاقچیان بین‌المللی از انواع و اقسام وسائل برای قاچاق طلا در خاورمیانه و خاوردوراستفاده‌میکنند اخیرا مامورین گمرك بمبئی چند نفر از قاچاقچیان زبردست را در حالیکه در جعبه «قاقالی‌لی» ،کودکان چندین کیلو طلاپنهان کرده بودند بازداشت کردند . جمع‌قیمت‌طلاهای قاچاق برابر ۶۰۰میلیون فرانك‌بود.

دور و نزدیك

اولین زلزله‌سنج

چینی‌ها اولین کسانی بودند که درسال ۱۳۲ میلادی نخستین دستگاه زلزله سنج‌راساختند . آنها خط سیر زلزله را ازخط سیر حرکت گلوله‌هائی که دردستگاه مزبورمیگذاشتند،میشناختند دستگاه مزبور طوری‌ساخته شده‌بودکه گلوله‌ها پس‌از طی خط سیر خوددر دهان قورباغه هائی میافتادند .

مدال ماکس پلانک نصیب دانشمند شوروی شد

رلیوداوید وویس‌لاند وفیزیك‌دان مشهورشوروی‌عامرفزموفق‌بدریافت مدال ماکس پلانك‌برای‌سال ۱۹۶۰ گردید اعطای مدال به‌دانشمند شوروی در کنگره فدراسیون‌انجمن‌های‌فیزیك آلمان صورت گرفت دانشمندانی که قبلا موفق بدریافت‌جایزه‌ماکس پلانك شده‌اند عبارتند از البرت انیشتین - نیلورت- اتوهان -لیز میتز- رنویکوفری - ورنرهانیبرك

شراب افتخار

چندروز قبل انگور چین‌های فرانسه برحسب‌سنت پیشینیان ضیافت سالیانه خودرابرپا کردند وطی آن به‌بهترین تهیه کننده شراب مدال‌افتخار داده‌شد.دراین عکس مو ریس‌شوالیه هنرمند مشهور فرانسه‌در بین انگورچین‌های فرانسه که‌بافتخار آنهادر این ضیافت شرکت کرده است دیده میشود .

«پری دریائی» درگذشت

«کلارایانك» ستاره پیش‌کسوت هالیوود پس از یکسال بیماری شدید در هفتاد سالگی مرد

خانم « کلارا کیمبال یانك » هنرپیشه قدیمی هالیود در۷۰سالگی در گذشت . اونخستین ستاره‌عصر چراغ گازهالیود ودوره فیلم های صامت محسوب می‌شود . وی در هالیود شهر دلخواه خود جهان را بدرود گفت.

یکسال بود که سلامتی اومورد تهدید قرار گرفته بود « یانك » در ۱۹۱۲ در حدود چهل و هشت سال پیش بازی را شروع کرد این زن راهمیشه از پیش‌کسوتهای‌سینما بحساب می‌آورند وی خود صاحب استودیوئی بود که فقط بـرای‌تهیه فیلمهای او فعالیت میکرد مدتهااورا در عالم سینما تنها زن زیبای بی‌رقیب میدانستند یانك در ژانویه ۱۹۶۰ وارد بیمارستان مخصوص هنرمندان هالیود شد یکماه بعدنیز بعلت ابتلای وی به برونشیت مزمن مورد عمل جراحی قرار گرفت وی در ۱۹۴۰ پس از ظاهر شدن‌درچند نقش کوتاه و کوچك عزلت گزید. او درچند سال قبل از ۱۹۴۰ در نقشهای درجه دوم منجمله مادر «هلپ‌لانك کاسیدی» در یك فیلم وسترن بازی کرد نام وی پس از آنکه فیلمهای قدیمش‌رادرتلویزیون نشان دادند دوباره باوج شهرت‌خود رسید علت شهرت وی در عصرخود آن بود که اورا آنزمان بعنوان‌تنها پری دریائی باموها و چشمهای بسیار زیبا میستودند .ستاره فقید در سپتامبر ۱۸۹۰ درست هفتاد سال پیش بدنیا آمد وی سالهابیوه‌ماند دریك آپارتمان درهالیود زندگی میکرد اطاقش را از تمام خطرات مربوط به‌پنجاه سال بازی درفیلمها خالی کرده بود . در ۱۹۵۵ بیکی از خبرنگاران گفت من تمام جزوه‌ها و عکسهای آن دوره را در مطل خاکروبه زیختم اگر شما پیش‌من نیامده بودید هرگز درباره گذشته

دیروز امروز

حرف نمیزدم او درحالیکه نان ومربا میخورد گفت :«من‌در امروززندگی میکنم در عصر سفینه‌های فضائی هستم .خاك‌برسر‌گذشته »

او در روزهای خیال انگیز فیلم های صامت آنقدر پول گرد آورد که هرگز برای شمردن آنها وقت نداشت . او نخستین ستاره‌ای بود که برای تهیه فیلم‌های خودکمپانی بزرگی بوجود آورد چند سال پیش بیکی از خبرنگاران اظهار داشت من نخستین ستاره‌ای بودم .که مخارج تهیه فیلمهای خود راخودم تامین کردم .اما باآن زمان فاصله زیادی داریم همه چیز فراموش‌شده است بسیاری ازهمبازی های من‌نیز بگور رفتند شخصی بسن من‌میتواند کسانی مثل کانوی تیرلن -الیوت دکسترو -میلتون سلیز را بخاطر آورد .وقتی او دیگر نتوانست‌نقش های خیره کننده را بازی کند در نقش‌مادران و زنان چاق ظاهرشد.

دعوت به عصیان

از : لیونل‌وایت

-۶۰-

منتها چون اسلاتر یك‌تبهکار حرفه‌ای وزرنك بود میخواستم قبلا باوجودخطر زیادی که‌این موضوع برای خودم‌داشت باو بفهمانم که‌من‌اورا لودادم تا عصبانی بشودو مدرك جرمی‌بدست‌شما بدهد . ضمن صحبت بااواین موضوع را فهمیدم که‌هفت‌تیری که‌بدست‌داده‌همان‌اسلحه‌ای‌است که‌مامورین‌شمارا‌هم باآن کشته .خوب، حالاباز‌هم چیزی هست که‌برای شما مبهم‌باشدو مطلب دیگری وجوددارد که‌بخواهید ازآن مطلع‌شوید ؟

ستوان هاپر چندلحظه چنان نگاه‌عجیبی به‌جرالد دوخت که‌گوئی‌میخواهد حقیقت مطلب‌را ازپشت پرده چشمانش بخواند. ازتغییراتی که‌درقیافه‌اش‌پیدا میشد معلوم بودکه باافکار ضدونقیضی که‌از مغزش میگذرد سخت درجدال استو نمیداند چه‌تصمیمی بایدبگیرد وکدام فکر راقبول‌کند .

سرانجام وقتی مجددا شروع بصحبت کرد لحنش تاحد زیادی جنبه عادی گرفته ومقداری از تلخی خودرا ازدست داده بود :

- بسیار خوب ، برای آنکه بیشتر ازاین درمورد اسلحه بحث نکنیم تعیین صحت‌یاسقم این مطلب رابه آزمایش هفت‌تیر و گلوله آن واگذار مینمائیم ودرحال‌حاضر فرض‌میکنیم که‌حرف تو کاملا درست است واین‌همان اسلحه‌ای است که‌مامورین ماباآن کشته شده‌اند

اماتو چطورمیخواهی ثابت‌کنی‌که این‌موضوع مربوط به‌اسلاتراستو اوبوده که این اسلحه‌را دردست داشته و مامورین پلیس راهدف قرارداده ؟من ازکجا بفهمم که‌اسلحه قبلادردست شخص دیگری نبوده وپس‌از آن بدست اسلاتر نیفتاده است ؟

جرالد درحالیکه به خرده‌های شیشه جلوی اتومبیل خود که‌مامورین ازروی تخت جم‌کرده وروی میزریخته بودند اشاره میکرد جواب داد :

- اثبات این موضوع هم‌آسان است . دربین یادگاریهائی که شمااز اینجا میبرید این خرده شیشه‌ها هم‌وجود داردکه روی‌تخت ریخته‌بودومامورین شما آنرا جمع‌آوری کردند . درروزنامه‌ها خواندم که‌پلیس درمحل وقوع حادثه تکه‌هائی ازیك شیشه اتومبیل پیدا کرده‌اندکه بعدا معلوم‌شده شیشه جلوی‌همان‌اتومبیلی بوده‌که درلحظات آخر ازراه رسیده‌وونس‌رابا‌جواهرات ازمعرکه‌بدر برده .

من‌حدس میزنم وبهتربگویم‌اطمینان‌دارم که‌وقتی شمااین تکه‌شیشه هارابابریدو باتکه‌هائی که‌قبلا درمحل حادثه پیداکرده‌اید‌پهلوی‌هم‌بگذارید‌کاملاباهم جور درمی‌آیند ویك شیشه جلوی اتومبیل راتشکیل میدهند . بنابراین آیا وجود این خرده شیشه‌ها درنزد اسلاتر دلیل آن نیست که‌وی‌راننده همان اتومبیل دوم‌بوده که‌از داخل آن به‌پلیس تیراندازی شده ومنجر به‌قتل مامورین‌شما گردیده و ضمنا دراثر اصابت گلوله مامورین شیشه جلوی آن درحین فرار شکسته است ؟

اگرجزاین بود خرده شیشه ها نزداو چه میکرد ؟

جرالد پس‌از گفتن این‌جمله خمیازه‌ای ،کشیدو دست‌خودرا جلوی دهان بردو سپس افزود :

-خوب، دیگر فکر میکنم توضیحات من‌برای شما کافیست وحالاخیلی متشکرخواهم‌شد اگر اجازه بدهید که‌بروم واستراحت کنم چون خیلی‌خسته هستم. اطمینان دارم که «میس‌دیون» هم‌خسته استو احتیاج‌باستراحت دارد. من اورا بخانه خواهم رساند .

چشمهای جرالد چرخید و بروی «سیو» افتادو تبسمی باو کرد ودر اینموقع ناگهان متوجه شد که برای اولین بار از هنگامیکه اورا دیده بود حالت عصبانیت . تلخی و ناراحتی از صورت زیبایش رخت بربسته و جای آنرا آثار آرامش و علائم رضایت گرفته است .

«سیو» همچنان جرالد را مینگریست و درچشمهایش حیرتی که براثر این وقایع غیر منتظره باودست داده‌بود کماکان موج میزد اما در عین حال یك چیزدیگر نیز درآن وجود داشتو آن گرمی خاصی بودکه جرالد تاآنموقع نظیر آنرا ندیده بود .

حرارت این نگاه ، جرالد راگرم کردو باولذت ونشاطی‌بخشید که کمتر در گذشته درخود سراغ داشت . در موقعیکه چشمهای سیو باچشمهای جرالد تلاقی کرده بود لبخند خفیفی برلب آورده بودکه هنوز آثار آن در گوشه دهانش دیده میشد . جرالد برای چندلحظه موضوع جواهرات ، جایزه ،اسلاتر ، سرقت وحتی وجود ستوان هاپر و کارآگاه فاین را که در مقابلش ایستاده بودند فراموش کرد.

سخنان‌ستوان هاپر رشته افکار جرالد را از هم گسیخت و اورا ناگهان بخودآورد :

نــه، شما الان نمیتوانید بروید چون شاهد قضیه هستید و در محل وقوع آن حضور داشته‌اید و قبل از آمدن ما هم با اسلاتر دراین اطاق بودماید ،بنابر این ناچارم شما دونفر را برای تکمیل تحقیقات‌به اداره پلیس ببرم .

جرالد در حالیکه بسختی میتوانست نگاه خودرا از صورت سیو بردارد سرش را تکان دادو گفت :

-آقای هاپر ، گمان نمیکنم شما واقعا بخواهیدکاری کنیدکه بعدا از آن پشیمان بشوید. حقیقت مطلب اینستکه من حالا از نظر افکار عمومی تقریبا یك قهرمان تلقی میشوم و اطمینان دارم آنچه که روزنامه های صبح درباره من خواهند نوشت درهمین زمینه وبایك چنین عنوانی است و باتجلیل فراوان از کوشش و فداکاری من درراه کشف این معما که فکر همه را بخود مشغول داشته و جنجال بیسابقه‌ای براه انداخته صحبت خواهندکرد .

تااین لحظه تصمیم من اینست که به خبرنگاران بگویم در این‌مورد بکمك مامورین پلیس و همگام با آنهافعالیت کرده‌ام و قسمتی از این موفقیت رامرهون مساعی شمامیدانم و بهمین جهت در نظر دارم‌جایزه‌ای راکه بمن تعلق میگیرد باهمسران دومامور ی که دراین حادثه کشته شدند تقسیم کنم .

حالا اگر باز هم در تصمیم خودباقی هستید که‌مرا‌باعنوان‌ظاهرا مودبانه برای ادامه تحقیقات وببهانه تکمیل پرونده بازداشت کنید وپس‌از اینهمه تلاش و خستگی به اداره پلیس ببرید حرفی ندارم و دراختیار شما هستم .

ستوان هاپر طوری به جرالد نگاه میکرد که گوئی آلان درباغ‌وحش است و مشغول تماشای موجودی‌است که از دورانهای ماقبل تاریخ باقیمانده . او در دوران خدمت طولانی خود در اداره پلیس با همه‌جور آدم طرف شده و سرو کله زده بود ولی تابحال آدمی مانند جرالد ندیده وباچنین مسئله‌ای برخورد نکرده‌بود .

اودر روزهای اول خیال میکرد جرالد از آن اشخاص‌ساده وبی‌دستو پا است که به بخوبی میتوان هرنظری راباو تحمیل کردو حتی یك مامور ساده و عادی میتواند اورا بخوبی روی انگشت خود بچرخاند ؛

فرهنگی ورزشی

آثار عهد حجر تا دوره ساسانیان

بین ایران وژاپن تقسیم گردید

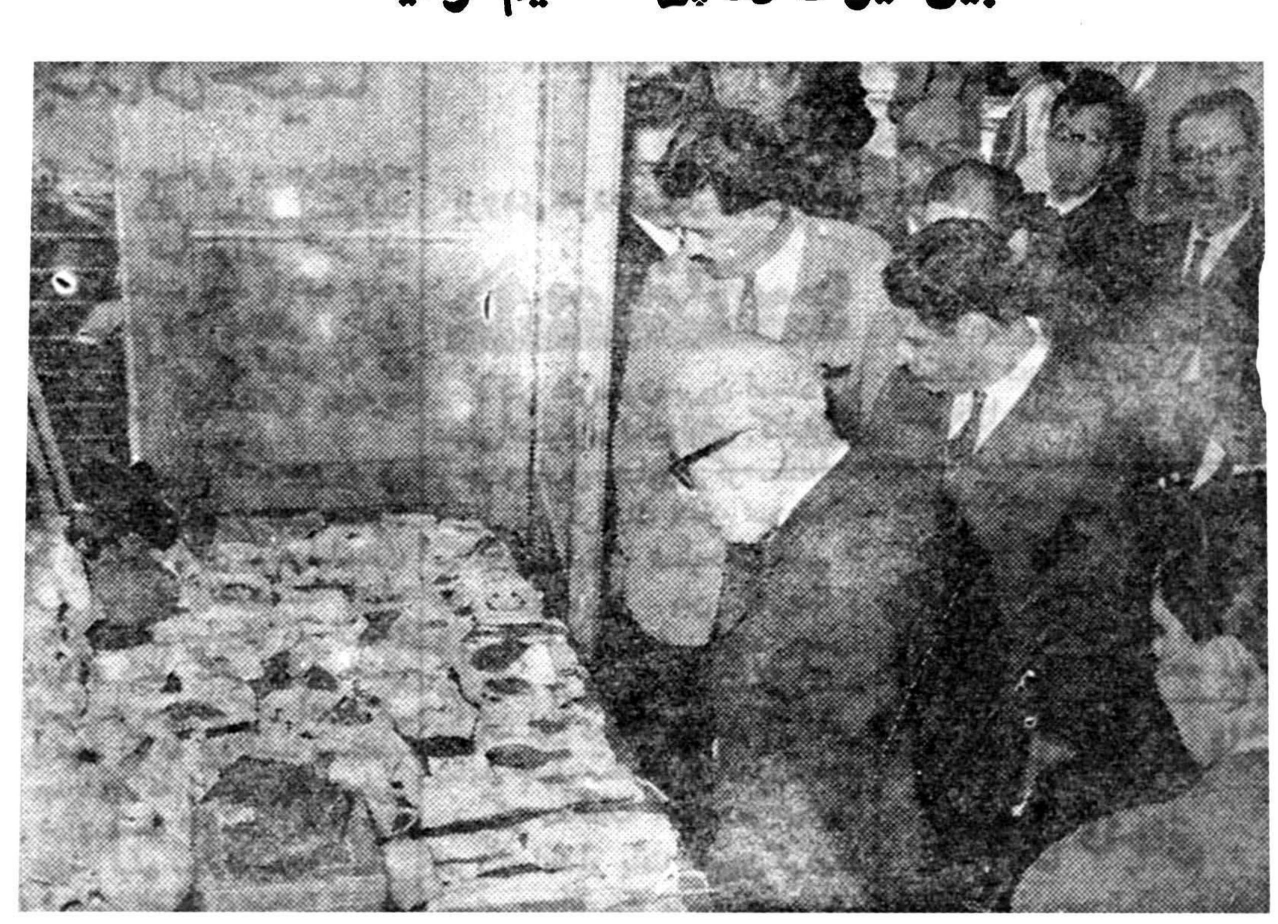

روز دوشنبه آقای وزیر فرهنگ درموزه ایران باستان حضوریافت و در تنظیم اشیاء باستانی مکشوفه از حفریات دیلمان شخصاًنظارت نمود.

آثار واشیاء مزبور درحفریات دیلمان واقع در گیلان شرقی بدست‌آمده ومربوط بەدوره حجر تاعهد ساسانیان می‌باشد .

حفریات دیلمان توسط‌هیئت مشترکی از باستانشناسان ایرانی‌وژاپونی از ۵ ماه‌قبل آغاز گردید وتاکنون اشیاء زیادی از سفال و طلا وآهن وسنگ کشف شده که بطورمساوی بین‌موزه ایران‌باستان‌وهیئت باستانشناسی‌ژاپونی تقسیم گردید .

اشیائیکه از طلا ساخته شده و منحصر بفرد بود برای نگهداری بموزه ایران باستان واگذار گردید .

روز ملل‌متحد

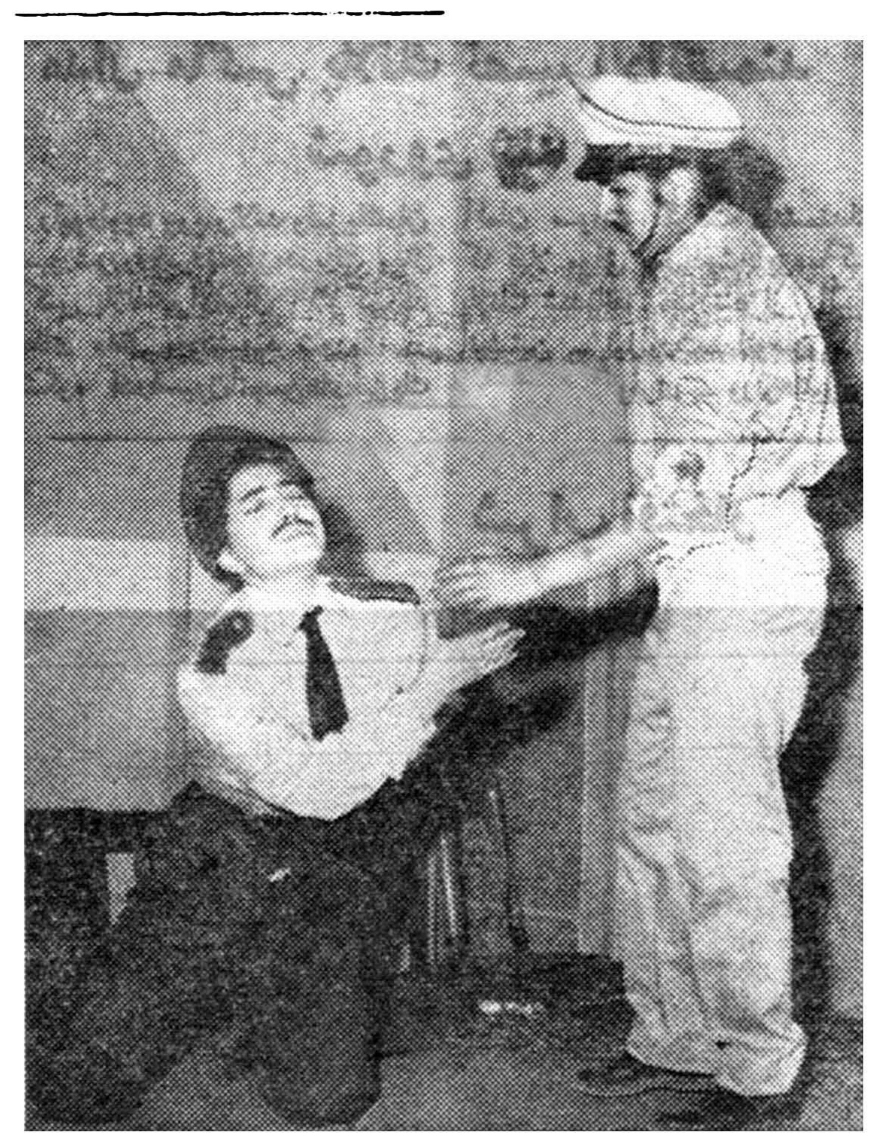

روز دو شنبه گذشته در اغلب دبیرستانهای پایتخت مراسمی بـه مناسبت روز ملل متحد اجر[ا]

دبیران علوم اجتماعی در باره روز مزبور صحبت کردند و اطلاعاتی در اختیار دانش آموزان گذاشتند .

در دبیرستان آذرم ابتدا خانم خواجه نوری دبیر علوم اجتماعی پیام وزیر فرهنگ‌را قرائت‌کرد سپس یکی از دانش‌آموزان درباره تشکیلات سازمان ملل متحد صحبت کرد.

برنامه در ساعت هفت بعد از ظهر با اجرای نمایشنامه ای که بمناسبت روز ملل متحد تنظیم شده بودخاتمه یافت .

در دبیرستان دارالفنون

در دبیرستان‌دارالفنون نیزمراسمی بهمین مناسبت برگزار گردید وآقای شریفیان دبیرعلوم‌اجتماعی دبیرستان سخنرانی مفصلی پیرامون سازمان ملل و برنامه های آن ایراد نمود.

مسابقات وزنه‌برداری

بنابدعوت باشگاه تاج مسجد سلیمان تیم وزنه برداری جوان‌تاج تهران برای انجام یك مسابقه‌دوستانه برای ۹ آبان به مسجد سلیمان با موافقت فدراسیون وزنه برداری کشور اعزام خواهند نمود .

جشن شادمانی و دعا

مجلس جشن باشکوهی با حضور چندین نفر از جوانان و ورزشکاران و طبقات مختلف در باشگاه تاج‌اهواز ودر کلیه شعبات تاج برپا گردید و کلیه جوانان تاج کشور سلامتی وبقاء سلطنت محمد رضا شاه شاهنشاه محبوب ورزشکاران و سلامتی علیا‌حضرت ملکه فرح پهلوی را از درگاه الهی مسئلت نمودند این مراسم در ۲۸ شعبه تاج برپا گردیده است .

آشنائی با رئیس پلی تکنیك بلژیك

عضو جدید هیئت مشاورین پلی‌تکنیك تهران

ساعت پنج ونیم‌بعدازظهر دیروز جلسه ای‌بافتخار آقای (هوزودولوهه) رئیس پلی‌تکنیك (مونس) بلژیك در سالن بازرگانی باحضور عده‌ای ازرجال وسفیرکبیربلژیك ونمایندگان‌سازمان ملل متحد و مهندسین وسرپرستان قسمتهای مختلف پلی تکنیك تهران وفرهنگیان تشکیل شد .

ابتدا آقای مهندس نفیسی معاون فنی وزارت فرهنك وآقای(هوزودولوهه) رابحضار معرفی کردوپیرامون کمکهای دوجانبه‌ای که از طرف دولت‌های‌فرانسه ـانگلستان‌ـ سوئیس‌ـ آلمانو آمریکا درمورد تکمیل‌وتوسعه پلی‌تکنیك‌تهران شده‌است مطالبی بیان نموده واظهار امیدواری کرد که‌دولت بلژیك نیز برای ایجاد استیتوی معادن و ذوب فلزات مثل سایر دول دوست اقدام موثری بعمل آورد آنگاه ابلاغ‌عضویت آقای هوزودولوهه در هیئت مشاورین پلی‌تکنیك تهران که‌از طرف آقای‌وزیر فرهنك امضاء شده‌بود بمشارالیه‌تسلیم گردید .

این هیئت شامل عده‌ای ازروسای موسسات صنعتی و فنی کشور های مترقی ومقامات ایرانی استو سالی یکمرتبه درایران تشکیل جلسه داده و پیرامون پیشرفت برنامه‌و توسعه‌و تامین کادرفنی پلی تکنیك تبادل‌نظر مینمایند .

سپس‌آقای هوزودولوهه ضمن‌تشکر از مهمان نوازی دولت ایران‌ووزارت فرهنك وعده مساعد درمورد کمك بایجاد مدرسه معدن وذوب فلزات داد ویك صندوق جاوی کتابهای درسی مربوط باین مدرسه رابه‌آقای مهندس نفیسی اهداء نمود .

مسابقات پینك‌پنك

بنا بدعوت باشگاه نفت دزفول مسابقه جالب توجهی در قسمت پینك پونك باباشگاه تاج دزفول انجام ودر نتیجه ٤ بر۱ تیم باشگاه تاج دزفول پیروز گردید قهرمانان دزفول بشرح زیر ، باخذ جایزه نائل شدند .

۱ـ امیر قلی پور ۲ـ ناصر جلدی ۳ـ احمد شاهرکنی ٤ـ عبدالرضا‌ـ کبوەچی ۵ـ محمد حسن مقرری

بخشنامه‌فرهنك استان‌درباره مدارك دانش آموزان

بطوریکه از فرهنگ استان اطلاع میدهند ، در بعضی از دبیرستانها دیده شده است که کارمندان غیر مسئول دبیرستان مدارك دانش ـ آموزان انتقالی را از دبیرستانهای دیگر مطالبه مینمایند ،لذا از طرف فرهنك استان بخشنامه ای بکلیه دبیرستانها فرستاده شده است که ارسال مدارك دانش آموزان بایستی بنا بدرخواست کتبی و نامه رسمی دبیرستان مربوطه که‌بامضای شخص رئیس دبیرستان و ممهور بمهر دبیرستان باشد انجام شود و بدرخواست های اشخاص غیرمسئول در مورد ارسال مدارك دانش آموزان نبایستی ترتیب اثر داده شود .

هنرمندان آذربایجانی درآبادان

بطوریکه از هنر های زیبا اطلاع میدهند :

یکعده از هنرمندان آذربایجانی برهبری آقای مبشری بصوب آبادان حرکت کردند .

هنرمندان آذربایجانی هنر های زیبا در روز چهارم آبان که مصادف باروز فرخنده تولدشاهنشاه است برنامه فوق العاده ای از تلویزیون آبادان اجراء خواهند کرد ، ضمناً تلویزیون آبادان در این روز برنامه فوق العاده خواهد داشت .

هیجدهمین سال انجمن ملی طبرستان

انجمن ملی طبرستان که از سال ۱۳۲۱ در تهران تشکیل شده درآغاز سال تحصیلی وارد هیجدهمین سال فعالیت خود شده است .

اعضاء این‌انجمن‌مرکب ازنمایندگان شهرستانهای مختلف‌گیلان ومازندران و گرگان است .

در جلسات‌هفتگی‌این انجمن‌درباره مسائل مربوط به مازندران بحث میشود .

از : اسپهانی

روز ورزش

امروز افتخار آمیزترین روز ملت‌ایران و بخصوص جامعه ورزشکاران ایران است . بمناسبت روز میلاد شاهنشاه مادرسراسر کشور جشنهای پرشکوه و نمایشهای جالب ورزشی برپا میگردد و مردم برای ابراز مسرت وشادمانی بمیادین وورزشگاهها رومی‌آورند . شاهنشاه مامونس ورزشهای نوین درایران و بزرگترین عامل پیشرفت ورزش در کشور می‌باشند در نتیجه‌علاقه‌وتوجه‌خاص‌شاهنشاه ورزش ایران مدارج پیشرفت‌راطی کرده و موفق‌شده‌است درمیان ملل مترقی مقام شامخی بدست آورد .

شاهنشاه ما مظهر پیروزی ها والهام بخش ورزشکاران است « اوری برنداج» رئیس کمیته بین‌المللی المپیك‌ومرد شماره یك‌مدافع ورزش آماتوریزم درجهان درباره شخصیت ورزشی‌شاهنشاه میگوید : شخص اول کشور شخصاً علاقمند بورزش و پیشرفت آن‌می‌باشند . شاهنشاه در اکثررشته‌های ورزشی مهارت دارند و نمونه‌بارز صفات عالیه یك ورزشکار برجسته هستند واین خود نیروی الهام‌بخشی برای ورزشکاران ایران است » .

خانه‌شاه‌خانه ورزشکاران است . جوانان ما همیشه مشکلات‌خود رابارهبر عالیقدر خود درمیان میگذارند وبرای‌کسب پیروزی های‌جدید نصایح وراهنمائیهای ایشان رابکار میبرند . ازاین لحاظ است که ورزشکاران ایران روز تولد شاهنشاه را آغاز سال ورزشی انتخاب کردند وآنرا یك روز ورزشی دانسته وبآن افتخار میکنند .

علاقه وارتباط ملت ما وورزشکاران باشاهنشاه خود ناگسستنی است وشاهنشاه ماهستند که‌میفرمایند «سربلندی جوانان ایرانی آرزوی همیشگی ماست ».

وزیرفرهنك بمناسبت آغازهفتمین‌سال تعلیمات‌اساسی گفت:

در ۶۷۵ دهکده بمردم روستائی کمک معنوی می شود

۱۰۶۲ نفرازکارکنان فرهنك مامور این کمك هستند

ساعت ۹ صبح دیروزبمناسبت آغاز هفتمین سال برنامه تعلیمات اساسی در ایران‌مراسمی درکرشته شهریار و کلیه مراکز تعلیمات اساسی استانها وشهرستانهابرگزار شد .

در مراسمی که در کرشته شهریار دراستان‌تهران انجام شد نخست مدعوین ازقسمتهای مرکز مذکوروفعالیتهائی‌که در زمینه های کشاورزی ـ بهداشت و فرهنك ـ خانه داری بعمل آمد بازدیدنمودند.

سپس در دبستان کرشته اجتماع نمودەو پس ازنواختن‌سلام‌شاهنشاهی پیام آقای دکتر عیسی صدیق وزیر فرهنك که بهمین مناسبت خطاب‌به فرهنگیان و مربیان تعلیمات‌اساسی صادر گردیده بود قرائت شدسپس آقای نقیب زاده رئیس اداره کل تعلیمات اساسی وزارت فرهنك گزارشی پیرامون کار های انجام شده تعلیمات اساسی در دهات‌ایران باطلاع حضار رسانیده و افزود هم اکنون تعداد ۱۰۶۲ نفرسرپرستان مربیان وآموزگاران‌تعلیمات اساسی در دهات کشور سرگرم تعلیم و راهنمائی روستائیان برای زندگانی بهتر می باشند .

تعلیمات اساسی در حال حاضر در ۷۷۳ دهکده و ۱۲۳ شهرستان و ۱۳ استان اجرا می گردد .

پس از پایان گزارش آقای‌نقیب زاده سرپرست تعلیمات اساسی استان تهران گزارش فعالیت های تعلیمات اساسی را در شهرستانهای استان تهران باطلاع رسانید و در پایان برنامه هنری جالبی اجرا گردید که مورد توجه قرارگرفت.

اینك متن پیام وزیر فرهنك

توجه خاص اعلیحضرت همایون شاهنشاه و اوامر موکد معظم له در مورد بهبود زندگانی عموم مردم بخصوص روستائیان کشور که بزرگترین منبع‌ملی کشورواکثریت قاطع ملت ایران رادر دهات تشکیل میدهند وزارت فرهنك را بر آن داشت که بموازات برنامه هائی که برای تربیت و تعلیم نوباوگان کشور و جوانان و سالمندان در شهر ها ترتیب داده است برای مردم‌ده‌نشین نیز برنامهٔ مناسبی که بر اساس احتیاجات آنان باشد تنظیم و اجرا نماید.

منظور از تعلیمات اساسی

بدین مناسبت بااستفاده ازتجارب سازمان فرهنگی یونسکو که‌برنامه های‌مشابهی درسایر کشورها برای کمك بروستائیان ترتیب داده بود برنامه تعلیمات اساسی در شش‌سال پیش با یك هدف مترقی در ایران پی‌ریزی شد . منظور از اجرای تعلیمات اساسی کمك بمردم‌روستائی است برای رسیدن بزندگانی بهتر از راه‌باسواد کردن و دادن اطلاعات و تعالیم مفید و عملی با استفاده از امکانات و منابع موجود .

این برنامه از سوم آبان ماه ۱۳۳۳ در سراسر کشور بمرحلهٔ اجرا درآمد و برای اینکه از هر لحاظ آمادگیهای قبلی در حسن اجرای این برنامهٔ مفید که هدفش بهتر کردن زندگانی معنوی ومادی روستائیان کشور است فراهم گردد با تشکیل کلاسهای کار آموزی همه ساله نسبت به آماده کردن کارمندان فنی این برنامه یعنی سرپرستان و مربیان و آموزگاران تعلیمات اساسی که از بین‌زبده‌ترین و بصیر ترین معلمان فرهنك‌استانها و شهرستان های مختلف کشور انتخاب شده‌اند در تهران و مراکز استانها اقدامات لازم بعمل آمد تا اطلاعات لازم برای بالا بردن سطح فرهنك و بهداشت وعمران وآبادانی و کشاورزی و دامداری و سایر مسائل مربوط بامور اجتماعی و مشکلات ده را فرا گیرند.

برنامه تعلیمات اساسی

برنامه تعلیمات اساسی که در ابتدا فقط در ٤ دهکده ازهراستان اجرا میشد مداوما توسعه یافت بطوریکه امروز در کلیهٔ استان های کشور جمعاً در ۶۷۵ دهکده اجرا میشود و ۱۰۶۲ نفر کارکنان این برنامه با دلسوزی و راهنمائی مشوق روستائیان در بهبود زندگانی آنان هستند و در خدمت مردم ده نشین کشور همت بسته صمیمانه وصادقانه بامجاهدت وفعالیت مداوم در حسن اجرای‌این برنامه‌کشور کوشش‌مینمایندودر سراسر کشورروستائیان وخدمتگزاران فرهنگی آنان آغازهفتمین سال فعالیت مشترك خودرا درمراکز دهات وشهرستانهاجشن میگیرند .

اداره کل تعلیمات اساسی وزارت فرهنك که‌عهده‌دار اجرای این منظور است باتهیه‌وسایل کارو باایجادساختمان های مناسب برای مراکز این‌برنامه در دهات تشکیل کلاسهای کارآموزی و کنفرانسهای تعلیماتی ، نشر مجلات و کتب وجزوات‌آموزشی برای‌روستائیان وکارکنان این‌برنامه وهمچنین نظارت‌و راهنمائی دردهات بوسیله متخصصین دربهبود و پیشرفت واجرای صحیح تعلیمات اساسی نهایت‌مراقبت رابعمل می‌آورد .

روز تعلیمات اساسی

انتخاب روز تعلیمات اساسی و اجرای مراسمی بدین منظور در تهران وکلیه‌مراکزتعلیمات‌اساسی‌شهرستانهای کشور برای آگاه کردن مردم بنحوه کار وذکر پیشرفت‌هاوموفقیت‌هاوجلب مساعدت بیشتر کلیه‌ماموران ادارات دولتی وملی است تادرآینده‌باهمکاری موسساتی که‌درخدمت مردم هستند کارکنان این‌برنامه بتوانند بیش‌ازبیش موفقیت‌های لازم راکسب نمایند .

دراین روز بسیار مناسب میدانم از زحمات وخدمات صادقانه کلیه‌کارکنان این‌برنامه که‌در نهایت علاقه مندی باتحمل محرومیت و رهبری جوامع روستائی موجبات آبادانی دهات وترقی وتعالی هم میهنان‌روستائی‌خودرا بخوبی فراهم نموده‌اند‌قدردانی‌کنم و توفیق خدمات آنان رادربالابردن‌سطح‌زندگانی معنوی ومادی مردم‌پاك واصیل‌ده‌نشین ایران ازخداوند بزرگ‌مسئلت‌نمایم .

طرحهای لوکس جدید خودکار تی‌بال پارکر

V. I. P مین ایم پرنسس عروس

طرح زیبا با استفاده از فلزات قیمتی هدیه ای کامل برای هرکس بوجود آورده است

این خود کارهای لوکس جدید حاصل دسترنج سازندگان مرغوبترین هدایای جهانی‌هستند. شرکت قلم پارکر با استفاده اززیباترین طرحها واطمینان بخش‌ترین مواد این خود کارهای ممتاز را عرضه میدارد. و ...... آنها هرچه زیباتر باشند بهمان اندازه مفیدترند . زیرا تمام آنها مجهز بـه مخزن بزرگ و نوك مشهور تی ـ بال هستندکه کار راحت نوشتن ، نرم نوشتن وزیاد نوشتن‌را نوید میدهند .

۱. خودکار « عروس » تی ـ بال برای خانم‌ها

با رنك دل پسند و مطبوع ، بدنه زیبا و شکیل ، پنج رنك متنوع و کلاهکی که با برجستگی‌های لوزی تزئین شده است .

۲. خودکار«پرنسس» پارکر برای خانم‌ها

روی کلاهك آن گل پاییزال با دست حك شده و بدنه آن با برق مطلا شده است انتخاب رنك سیاه یا سفید اختیاریست

۳. خودکار«مین ایم»

یك خودکار امروزی که هم میگیرد و هم در جیب . کلاهك و بدنه آن با طلای ۱۲ عیار مطلا شده است .

۴. خودکار تی ـ بال«V. I. P» پارکر برای رجال وشخصیتها

با کلاهك و بدنه مطلای ۱۲ عیار گیره «تیر» مانند مشهور پارکر

ازاین مدلها و انواع دیگر خودکارهای لوکس تی‌ـبال پارکر دیدن کنید.

Parker T-Ball Ballpoint

یکی از محصولات شرکت قلم پارکر

آ ـ ۲۸۲۵۰

یک مغز واین همه حساب انباشته

اورست

تنها راه حل مشکلی محاسبات

ماشین حساب اورست مدل M4

چهارعمل برقی اتوماتیک .

از ۲۱ مدل دیگر ماشین حساب وتحریراورست دیدن کنید

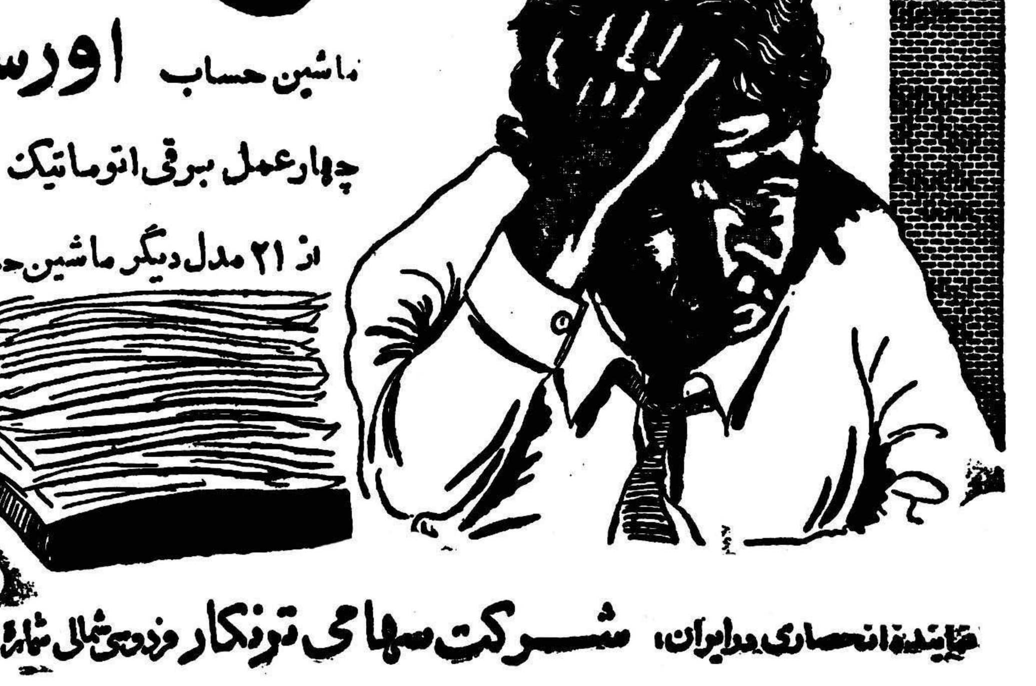

نمایندهٔ انحصاری درایران ، شرکت سهامی ترنکار فردوسی شمالی شماره ۴۵ تلفن ۴۳۸۷۴

ا ـ ۲۸۲۱۸

شهر اجتماعی

۲۰۰ خانه یك طبقه

برای کارمندان وزارت دارائی ساخته میشود

ساختمان خانه برای رؤسای ادارات درچند شهرستان روباتمام است

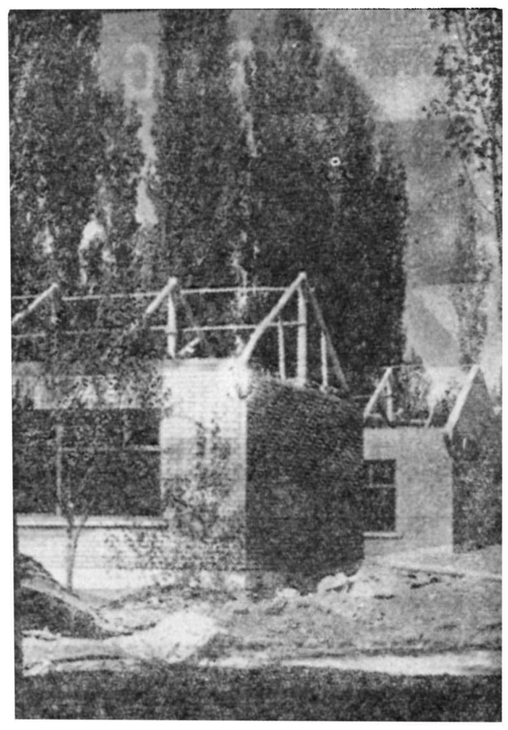

چند نمونه ازخانه‌هائی‌که هم‌اکنون دررضانیه دردست ساختمان است

امروز ازسازمان تهیه مسکن‌اطلاع دادند که بر حسب تقاضای وزارت دارائی تعداد دویست دستگاه خانه یك طبقه واقع در کن در دست ساختمان است .

یك مقام مطلع امروز در سازمان تهیه مسکن بخبرنگار ما گفت : وزارت دارائی تقبل نموده که بهای این خانه ها را نقدا بسازمان تهیه مسکن بپردازد و سپس‌خود مستقیما خانه های مزبور را باقساط دراختیار کارمندان دارائی قرار دهد .

مقام مزبور سپس افزود سازمان تهیه مسکن از چندی پیش مشغول ساختمان خانه هائی برای سکونت روسای ادارات شهرستانها میباشد. در حال حاضر سازمان تهیه مسکن درشهرستان های‌قم، کاشان، ساری ، رضائیه ، زنجان و اراك مشغول ساختمان خانه‌های مزبور میباشد .

در ضمن‌ساختمان های شهرستان های رضائیه و زنجان روباتمام‌است.

زمین های این ساختمان ها از طرف دولت برایگان در اختیار سازمان تهیه مسکن گذاشته شده است .

سازمان تهیه مسکن در نظردارد که در شهرستان های دیگر نیز نظیر این خانه ها برای روسای ادارات بسازد و هم اکنون مشغول اقدام میباشد که زمین های مورد نظر را انتخاب و تحویل گیرد . و سپس بلافاصله شروع بساختمان خانه های موردنظر نماید .این خانه ها باشرایط سهلی در اختیارروسای ادارات شهرستان ها قرار خواهد گرفت .

مقام مزبور سپس اضافه نمود همانطوریکه یکبار متذکر شدیم چون بودجه ای برای ساختن خانه برای کارمندان شهرستانها دراختیار سازمان‌تهیه مسکن نیست لذا این سازمان قادر نخواهد بود برای کارمندان دولت مقیم شهرستانها خانه بسازد .

خلافکاران بکلانتری جلب میشوند

● اگرکسی صدای رادیوی خودرا بلندکند و یازنی درجوی آب رخت بشوید جلب وحبس خواهد شد

● امور خلاف را بمردم معرفی میکنند

شهرداری تهران پیشنهاد کرد که **پس از تصویب آئین نامه امور خلاف ، افراد خلافکار به وسیله پاسبانان به کلانتری جلب شوند و در صورت امکان حتی خود مردم نیز برای جلوگیری از امور خلاف اقدام نمایند .**

چندی پیش خبر آئین نامه جدید امور اخلاقی که بوسیله اداره حقوقی شهرداری تهران‌تدوین یافت با متن آن در روزنامه اطلاعات منتشر شدو خوانندگان هم متن وخبر را در همان موقع مطالعه نمودند امروز خبرنگار ما بدین مناسبت که آئین نامه مزبور به زود ی‌بمرحله اجرا در می آید با مدیر کل حقوقی شهرداری تماس گرفت .

درگزارشی که از طرف اداره حقوقی شهرداری به وزارت کشور نوشته شده اشاره بدین موضوع کرده‌اند که‌بطور کلی مردم نمی دانند امور خلافی کدام امورهستند وپیشنهاد شده است تا ترتیبی برای آگاهی مردم از اموری که مجازات دارد داده شود .

مشکل اول

شهرداری تهران با تنظیم سه طرح برای این مشکل راه حلی پیدا کرد. واین طرحها بشرح زیر است

نظر مامورین این است که باید با استفاده از رادیو و تلویزیون و مدارس و برنامه های فرهنگی‌مردم شهر و بخصوص اطفال را با اموری که خلاف محسوب می شوند آشنا نمایند و سپس اقداماتی که منجر به تنبیه عمومی می گردد آغازشود بااین ترتیب احتمال می رود که شهرداری تهران برنامه های تلویزیونی و رادیوئی و فرهنگی طرح کند و با اجرای آن مردم را متوجه امر خطیری که وضع شهر زیبائی را در هم ریخته است بسازد .

مشکل دوم

مشکل دیگر عدم توجه مامورین وکمبود تعداد آنان است مثلاعابری در معبر عمومی در کنار جوی آب می نشیند و آنرا آلوده میسازد و یا زنی در جوی آب رخت و لباس می شوید و پاسبان گشت هم اورا می بیند ولی تعقیب نمی کند زیرا اصلا قانونی دراین مورد بوی‌ابلاغ نشده است به پیشنهاد شهرداری مامورین شهربانی کل کشور در سراسر شهر ماموراجرای آئین‌نامه می شوند وبا این ترتیب اشکال کمبود مامورین و نداشتن مجوز قانونی از میان می رود .

نقش معتمدین محلات

در گزارش شهرداری به این مطلب نیز اشاره شده است که معتمدین محلات تهران در این امر نقش موثری دارند و در آئین‌نامه این‌افراد را نیز مجاز بدخالت در جلو گیری از امور خلاف نموده اند وبااین اقدام ممکن است با نظارت دقیق خود مردم بسیاری ازاشکالات کار رفع شود .

لطفاً یادداشت فرمائید

امشب

برنامه تلویزیون ایران

برنامه‌فوق‌العاده‌تلویزیون ایران بمناسبت میلاد مسعود شاهنشاه

ازساعت ٦ بعدازظهر

درمحافل ومجالس

درانجمن ایران وامریکا
کلوب بریج و شطرنج
ازساعت ٦ بعدازظهر
نمایش فیلم: شورش‌درکشتی
ازساعت ۷ بعدازظهر
درباشگاه کارمندان دولت
موسیقی وسینما
درباشگاه نفت
بازی لوتو
ازساعت ٦ بعدازظهر

فرداشب

درباشگاه کارمندان دولت
بینگو
ازساعت ٤ بعدازظهر
درباشگاه نفت
فیلم
ازساعت ۸ بعدازظهر
درانجمن ایران وپاکستان
فیلم برای کودکان
ازساعت ۷ بعدازظهر

آگهی انجمن محلی امیرآباد

جلسه سالیانه مجمع عمومی ساعت ۱٦ونیم روز پنجشنبه پنجم‌آبان ماه در منزل جناب آقای صمصامی(کوی امیرآباد-خیابان رستم -شماره ۹۲)تشکیل میگردد تقاضا میشود ساکنین محترم محل برای انتخاب هیئت مدیره انجمن شرکت فرمایند.

آ-۲۵۲٤۹

در انجمن های محلی شهر

انجمن محلی کوی فرح :

از نظافت محل و تامین آب گفتگو میکند

جلسه شورای محلی کوی فرح در منزل آقای ویژه کل کلاب وبا حضور آقایان مدنی - ثابتی - جلیل زاده - فقیهی کاشانی ویژه کل کلاب - صانعی - شکوری تشکیل گردید . دراین جلسه اعضای انجمن تقاضا کردند که از طرف نمایندگان محلی اقداماتی برای تامین امنیت محل بعمل آید.

درباره نظافت و بهداشت محل نامه‌ای بشهرداری تهران ارسال‌شد وتقاضا گردید تابرزن مربوطه بسبت به تامین بهداشت و نظافت محل اقدام نماید .

در باره تاسیس درمانگاه و تقویت برق محل و تامین‌روشنا ئی نامه هائی بموسسات مربوطه ارسال گردید از شرکت برق فیروز نیز درخواست شدتا نسبت برفع نقائص موجود اقدام نماید .

آقای مدنی پیشنهاد کرد تا در باره تامین آب محل اقداماتی از طرف انجمن به عمل آید وی گفت آقایان شیرخانی وسرهنك حریری دستوراتی دراین مورد داده اند .

در باره نهر سازی کوچه ها هر یك از اعضا مطالبی بیان داشت وآقای فقیهی کاشانی درباره صندوق‌پست صحبت کرد ناطق گفت در کوچه فرح مردم نیاز مبرمی بیك تلفن عمومی دارند واین امر مورد تایید انجمن قرار گرفت ونامه ای به وزارت پست‌و تلگراف نوشته شد.

شرق باغ‌صبا مشروب‌شد

جلسه انجمن محلی شرق باغ‌صبا در منزل آقای محمود سلیمی و با حضور آقایان جوادقدیمی ،رکن‌الدین احمدی ، دکتر نیك نژاد ، سرهنگ قدوسی ، مصباح تقفی ، جواد نوبری توام شهیدی مخبری ، سروان مطالی بریاست آقای رحمت الله سلیمی‌پور تشکیل گردید .

آقای سرهنگ‌آریانی رئیس‌کلانتری ۲۵ وآقایان آزادی رئیس برزن ۹ و مظاهری رئیس برزن ۱۳ نیز حضور داشتند . مذاکرات مفصلی در باره اصلاحات این ناحیه با حضور آقایان بعمل آمد . آقای‌سلیمی پور رئیس انجمن گفت :

در اجرای نظرات قبلی انجمن به مناسبت میلاد مسعود اعلیحضرت همایون شاهنشاهی و همچنین مولود فرخنده نوزاد اعلیحضرتین اقداماتی بعمل آمد و چند شبانه روز است که با طرز آبرومندی محل تقاطع خیابانهای شمیران و خیابان سلیم تزلین و با چراغهای الوان چراغانی شده و با نصب شمار های متعدد و پخش آهنگهای مسرت بخش به نمایندگی ساکنین این منطقه درشادی و مسرت عمومی ملت ایران شرکت کرده است .

آقای سلیمی پور اظهار کرد که چندین روز است بنابر تقاضای انجمن از طرف اداره آب شهرداری منطقه باغ صبا مشروب میشود و هنوز هم شرب محل ادامه دارد اقدام شهرداری تهران در تامین تقاضای انجمن و مشروب ساختن این ناحیه موجب مسرت و امتنان عموم واقع شده .

رئیس انجمن توضیح داد که از شهرداری و شرکت تلفن تقاضا شده تا مسیر لوله کشی سازمان آب و کابل تلفن را که خراب کرده اند فورا اسفالت شود .

درشورای برزن ٥

از هرانجمن دونفر شرکت میکند

در جلسه شورای محلی همکاری برزن ٥ تصمیم گرفته شد از هر انجمن محلی در هر جلسه دو نفر نماینده انجمن شرکت فرمایند تا احتیاجات محلی بررسی گردد در این جلسه آقایان احتشام سلطان مهرگان - رضانیك عهد - حاجی حسین آقا فخارپور - سید مهدی طاهری - سید محمد پیامی - حاجی عبدالله شارمی - سید علی سلطانی سرهنگ مصطفی ناهید - علی اکبر قریشی - ناصر ضرغامی - شادورز حضور داشتند اعضا تصمیم گرفتند که در جلسات شورای محلی همکاری برزن دو نفر نماینده از هر انجمن محلی حوزه این برزن شرکت نماید تا در باره احتیاجات محلی اقدام مقتضی بعمل آید .

وزیر راه گفت :

درشرائط فعلی نگاهداری وتعمیر راهها بصورت سابق عملی نیست

● با ایجاد کلاسهای فنی کوشش‌خواهد شدوسائل موتوری بیشتر در امور مربوطه مورد استفاده قرار گیرد .

● درحدود یکصد دستگاه ماشین‌آلات‌راهسازی‌آماده بهره‌برداری است .

امروز آقای وزیر راه در زمینه راهداری و یا اصلاح و نگاهداری راهها بخبرنگار ما گفت :

بهبودواصلاح شبکه‌موجود راههای کشور همواره مورد توجه خاص ذات اقدس همایونی بوده و کرارا فرموده‌اند که دیگر در شرائط‌فعلی نگاهداری و تعمیر راههای عمده بوسیله کارگر و بیل دستی‌بصورتی که سابقا معمول بوده امکان پذیر نیست.

در اجرای اوامر شاهانه وزارت راه از چند سال قبل برنامه‌راهداری مکانیزه را تهیه و بمرحله اجرا گذارده است و هم‌اکنون متجاوزاز ۱۷ واحد مکانیزه در قسمتی از راه های کشور مشغول بکار بوده ونتایج کار آنها از هر حیث رضایت‌بخش می باشد .و بعلاوه در حدود ۱۰۰ دستگاه ماشین آلات مختلف راه - سازی که از خارج و یا در تهران خریداری شده در کارگاه مرکزی وزارت راه آماده بوده که پس از سرویس و کار آموزی رانندگان باید بین استانهای مختلف کشور به نسبت تقسیم گردد .البته استفاده از استانها معرفی شده‌اند به‌کار - آموزی اشتغال داشته و پس ازطی کلاس به اداره راه مربوطه معرفی خواهند شد.

صحیح از ماشین آلات راهسازی مستلزم داشتن تعمیرگاه های مجهز در سراسر کشور و همچنین تربیت افراد فنی و کار آزموده میباشد و لذا برنامه راهداری مکانیزه نیز برروی سه اصل اساسی زیر تهیه و بمرحله اجرا گذاشته شده است .

۱- خریداری و آماده نمودن ماشین آلات راهسازی و توزیع آن در نقاط مختلف کشور .

۲- تربیت راننده و مکانیسین برای رانندگی از طریق کارآموزی علمی و عملی .

۳- ساختمان وتجهیز تعمیرگاه‌ها بمنظور تعمیر و سرویس ماشین - آلات در کلیه استان های کشور

آقای وزیر راه سپس افزود من یقین دارم همه به اشکالاتی که در کشور ما در مورد فقدان کارگر و متخصص وجود دارد واقف بوده واز طرف دیگر توجه دارند که حفظو نگاهداری و تعمیر این وسائل و بالاتر از همه رانندگی آنها مستلزم تجربه و آشنائی کامل می باشد.

خوشبختانه تاسیس کلاسهای آموزشی علمی و عملی با استفاده از متخصصین خارجی وداخلی دروزارت راه تا حدود زیادی مشکلات‌موجود را مرتفع ساخته در این کلاسها‌هم اکنون مرتبا افراد واجد شرائط که

اتومبیل زیبای اشکودا (اکتاویا) مدل ۶۰

لوکس- جادار- بی‌اندازه - کم مصرف (۵ر۷ لیتردرصدکیلومتر) بافنربندی محکم

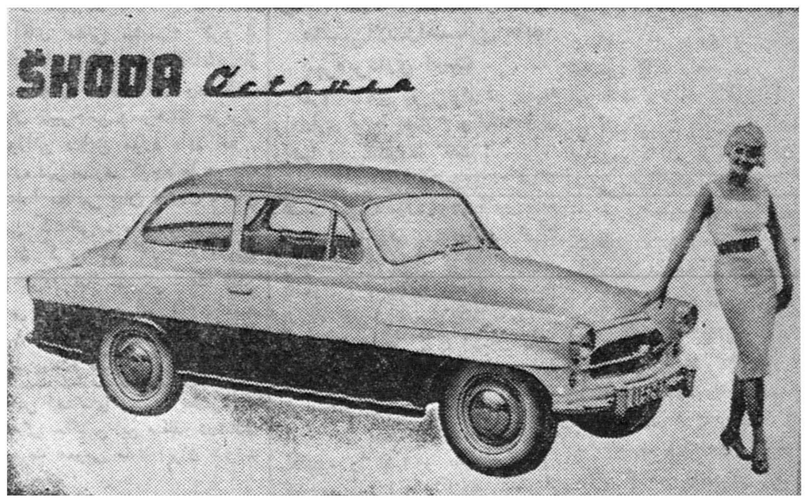

شرکت تجارتی ایران واشکودا- چهارراه یوسف‌آباد - شماره ۲۰۳- تلفن ۴۲۰۵۹- ۴۹۸۱۴- تلگرافی: اشکودا ورکس

آ-۲۸۴۰۲

کامیون دیزلی و کمپرسی پراگا

سه دفرنسیال - کم مصرف - محکم بالوازم یدکی
فراوان مخصوص جاده‌های کوهستانی وجنگل

دبیرکل کنگره اسلامی دریك مصاحبه مطبوعاتی گفت :

شعبه کنگره اسلامی در تهران تاسیس میشود

حضرت آیت‌الله بروجردی کمك‌های مادی ومعنوی به کنگره کرده‌اند

* یك مرکز اسلامی نیز در ژنو تاسیس خواهدشد
* تمام مسلمانان جهان باید دربرابر کمونیزم ایستادگی کنند
* اگر توقف من در تهران مقارن تولد نوزاد دربار شاهنشاهی باشد باعث خوشحالی من است

دیشب آقای دکترسعید رمضان دبیر کل کنگره اسلامی که دوروز است در تهران اقامت دارد طی یك مصاحبه مطبوعاتی پیرامون امور جامعه اسلامی وروابط اعراب اطلاعاتی در اختیار نمایندگان جراید گذاشت .

آقای دکتر رمضان اظهار داشت که جامعه اسلامی دربرابر کمونیزم مقاومت خواهد کرد ومسلمین بایدبرای دفاع در مقابل کمونیزم متحدشوند وسپس علاوه کرد که برای تشکیل یك مرکز اسلامی بژنو عزیمت خواهدکرد.

آقای دکتر رمضان درپاسخ سئوال یکی از خبرنگاران پیرامون آوارگان عرب متذکر شدکه اینها جز احقاق حق‌خود چیزی نمی‌خواهند و عدالت حکم میکند که در وضع فلاکت بار فعلی نباشند .

وی متذکر شد که کنگره اسلامی در مورد رفاه پناهندگان عرب اقداماتی کرده و علاوه بر ایجاد بیمارستانها و مدارس مختلف به آنها کمکهای جنسی ونقدی داده است و نیز از نظر تقویت روحی نشریات زیادی بین آنها توزیع کرده که این اقدام اخیر بخصوص بسیار لازم بوده‌است وی سازمان ملل را ملزم به حل مسئله آوارگان دانست .

آقای دکتر رمضان آنگاه توضیح دادکه کنگره در تمام ممالك اسلامی شعبه دارد و بزودی دفتر آن درتهران نیز تاسیس خواهدشدو بخصوص کنگره در کشورهای تازه باستقلال رسیده آفریقا نیز فعالیت زیادی دارد.

کمکهای آیت‌اله بروجردی

دبیر کل کنگره از کمکهای معنوی و مالی حضرت آیت‌اله العظمی بروجردی به‌کنگره اسلامی سپاسگزاری کردو درباره الجزایر بتفصیل سخن گفت ومتذکر شد که : باوجودیکه در داخله خاك فرانسه تظاهراتی بر علیه جنك الجزایر میشود هنوز دولت مذکور حاضر به خاتمه دادن باین جنك وشناختن استقلال الجزایر نشده‌است

آقای دکتر رمضان گفت :سازمان ملل تاکنون قدمی برای پایان جنك الجزایر برنداشته و ژنرال‌دوگل هروقت‌شروع باقدامی شدم کارشکنی کرده‌است .

آقای دکتر رمضان سپس در مورد اینکه این سازمان هفت سال عمردارد وکشورهای پاکستان ، اندونزی و کشورهای عربی آنرا بوجودآورده‌اند وکنگره هردوسال یکبار دبیر کل خودرا انتخاب میکند توضیحاتی داد. وی‌که دکتر در حقوق از کشورآلمان ومتولد در اردن است در آخر این مصاحبه از اینکه اقامت او اینده‌فعه درایران مصادف باجشن تولدشاهنشاه شده است اظهار خوشوقتی کردو گفت : من مخصوصا خیلی خوشحال میشوم اگر توقف من مقارن با تولد نوزاد دربار شاهنشاهی باشد .

آگهی قبول دانشجو

آموزشگاه عالی اختصاصی هواپیمائی کشوری کلاس مخصوصی برای تربیت مامورین موتورهای مولد برق تاسیس و تعداد سی (۳۰)نفر داوطلب که حداقل دارای گواهی‌نامه سوم متوسطه باشند میپذیرد.

داوطلبان باید واجد شرایط زیرباشند:

۱ـ تابعیت ایران
۲ـ تندرستی و صحت مزاج
۳ـ سن بین ۲۱ تا ۲۸ سال
۴ـ عدم سوء پیشینه بموجب گواهی مقامات انتظامی کشور
۵ـ داشتن برك خاتمه خدمت یامعافیت دائم ازخدمت زیرپرچم
۶ـ داوطلبانی که بزبان انگلیسی و همچنین بامور مکانیك ودستگاه های مولد برق و موتورهای دیزل آشنائی داشته باشند حق‌تقدم دارند.
۷ـ داوطلبان بایدتعهد نمایند که پس‌از پایان دوره تحصیل در آموزشگاه بنقاطی که اداره کل هواپیمائی کشوری لازم بداند مشغول کار شوند.
۸ـ درصورتیکه تعداد داوطلبان از عده مورد نیاز زیادتر باشندبرای انتخاب عده‌لازم مسابقه ورودی بعمل خواهد آمد.
۹ـ دوره آموزش ۸ماه خواهدبود و پس‌از انقضای مدت مزبور فارغ‌التحصیلان برطبق مقررات عمومی استخدام کشوری به‌خدمت گمارده خواهند شد.
۱۰ـ دردوره آموزش ماهیانه ۱۰۰۰ (یکهزار ریال)کمك هزینه تحصیلی پرداخت خواهدشد.

داوطلبان واجد شرایط میتوانند برای ثبت نام واطلاع از سایر جزئیات از روز چهارشنبه ۲۰مهرماه لغایت سه‌شنبه (۱۰)آبان ماه ۳۹ بامدارك زیر درساعات اداری بدفتر آموزشگاه عالی اختصاصی هواپیمائی کشوری واقع‌درمهرآباد مراجعه نمایند.

۱ـ عین مدرك تحصیلی
۲ـ یك قطعه عکس ۶×۴
۳ـ ورقه خاتمه خدمت نظام وظیفه یامعافیت دائم

۱ـ۲ آ-۲۸۴۲۲

آگهی مناقصه

ژاندارمری کل کشور مقدار هشت تن‌روغن نباتی مورد نیازخود راطبق‌نمونه موجوده وشرایط مندرجه دربرك شرایط بمناقصه خریداری مینماید.

۱ـ داوطلبان شرکت در مناقصه میبایستی قبلا بشعبه‌تدارکات و خرید اداره سررشته داری ژاندارمری واقع درمیدان ۲۴ اسفند مراجعه پس‌از مشاهده نمونه و مشخصات جنس مورد مناقصه برك شرایط‌مناقصه دریافت نمایند.
۲ـ داوطلبان شرکت در مناقصه بایستی مبلغ بیست‌هزار ریال‌بعنوان سپرده نقدا بحساب شماره ۷۳۰ژاندارمری بابانك ملی مرکز تسلیم‌و فیش آنراضمیمه پیشنهاد خود درپاکت لاك‌ومهرشده که روی آن جمله (مناقصه فوق)قید شده باشد نموده تاآخر وقت‌اداری روز دوشنبه ۳۹ر۸ر۱۶ بدفتر اداره سررشته‌داری ژاندارمری تسلیم و رسید دریافت دارند.
۳ـ پیشنهادات واصله درساعت ۱۰صبح روز سه‌شنبه ۱۷ر۸ر۳۹با حضور کمیسیون باز وقرائت خواهد شد.
۴ـ به‌پیشنهاداتی که بعداز موعد مقرر برسد یامشروط یافاقدسپرده و مبهم باشد بهیچوجه ترتیب اثرداده نخواهد شد.
۵ـ حضور پیشنهاددهندگان درجلسه مناقصه آزاد و اداره سررشته داری در رد یاقبول یك یاکلیه پیشنهادات مختار است.
۶ـ در صورتیکه برنده مناقصه به‌نحوی از انحاء از انجام معامله خودداری نماید سپرده اوبسود صندوق دولت ضبط خواهد شد.
۷ـ پرداخت هرگونه مالیات بردرآمد وعوارض قانونی و هزینه‌نشر آگهی و هزینه‌ثبت قراردادر دفتر خانه‌اسناد رسمی بعهده برنده‌مناقصه است.

ژاندارمری کل کشور

آ-۲۸۴۱۸

کتاب

روز نامه اطلاعات در نظر گرفته است فعالیتهای‌مطبوعاتی وانتشارات موسسات دولتی و ملی را تاآنجا که امکان دارد به خوانندگان‌خود معرفی نماید در تماسی که بدین منظور با اداره روابط عمومی‌شرکت ملی نفت ایران گرفته شد آقای بنی‌احمد رئیس انتشارات آن‌اداره گفتند که اداره روابط عمومی شرکت ملی نفت ایران توانسته است تعداد زیادی نشریه روزانه‌و هفتگی و ماهانه منتشرنماید ،هدف اساسی و عمده این فعالیتها آنست که‌مردم ایران وخارجیان ازکوشش ها وپیشرفتهای این موسسه عظیم مطلع شوند نتیجه این فعالیتها در نشریات زیر دیده میشود :

مربه روزانه نفت :

شامل آخرین اخبار ایران و جهان است که در اختیار همه کارمندان گذاشته می‌شود .قسمت عمده این نشریه به اخبار مربوط به نفت اختصاص داده شده‌است .

مجله تعاون و زندگی :

که‌دومین شماره آن نیز انتشار یافته است هدف عمده این مجله آشنا ساختن مردم به مفهوم تعاون ومنافع و مزایای شرکت های تعاونی است .پس از انتشار اولین شماره مجله تعاون و زندگی تقریظات بسیاری از مقامات عالی رتبه کشور و اشخاص وادارات‌تابعه شرکت ملی‌نفت به‌دفتر مجله رسیده

درشماره دوم‌این مجله مقالاتی تحت عنوان تعاون در اسلام شهر عسل -یازندگی تعاونی زنبوران عسل -شرکتهای تعاونی درقبرس- رپورتاژی از طرز کار و اقدامات شرکت همراهی تعاونی مصرف‌برنج ونقش شرکتهای تعاونی روستائی‌در تولید و عرضه این کالا وضع شرکتهای تعاونی ممالك خاورمیانه هاشمی اردن سودان ، لبنان و سنن باستانی تعاون در ایران‌واخبار تعاون بچشم میخورد .

ماهنامه کاوش :

ماهنامه جالبی است که اولین شماره آن در شهریور ماه سال جاری انتشار یافته است . این ماهنامه از نظرمطالب‌و چاپ‌وکلیشه ها وعکسها غنی است و امیدمیرود شماره های بعدی آن جالب ترو غنی‌تر گردد .

آئینه:

منعکس کننده افکار کارکنان شرکت ملی نفت ایران است که هردو هفته یکبار منتشر میگردد.

تشریه خبری :

بزبان انگلیسی که هردو هفته یکبار چاپ می‌شود و حاوی‌قسمتی از فعالیتهای شرکت ملی نفت‌ایران است و برای روزنامه ها و کمپانی های‌بزرك‌نفتی‌خارج ازکشورارسال میگردد .

آخرین آخبار جهان:

که بزبان انگلیسی و برای اطلاع روسای شرکت همه روزه چاپ‌میشود. علاوه براین بطورفوق‌العاده تعداد زیادی نشریه و جزوه حاوی فعالیتها وپیشرفتهاو اخبار مربوط‌به شرکت برای بالا بردن سطح شناسائی کارمندان این شرکت بزبان فارسی و انگلیسی چاپ می شودکه از میان‌نشریات اخیربعضی از آنها رانام می‌بریم

خدمت بزرك :

حاوی فعالیتهای پنجساله شرکت با تصاویر و عکسهای رنگی‌جالب از تاسیسات نفتی کشور مراکز کاوشهای علمی شرکت ملی نفت نفت شاه و پالایشگاه کرمان - گزارش اجرای برنامه‌سیار فرهنگی ازپانزدهم تیر ماه تا چهاردهم شهریور ماه ۱۳۳۹ در شهرستانهای شمالی‌ایران

صنعت نفت‌ایران‌بزبان‌انگلیسی:

خطوط لوله نفت وقطر وطول و تعداد تلمبه خانه‌و قدرت حمل لوله ها در سال تك ورقی های‌مصور بزرك حاوی عکسهاومطالبی ازچشم انداز صنعت نفت درایران بزبانهای فارسی و انگلیسی برای‌سفارتخانه های خارجی .فهرست کتب اهدائی شرکت ملی نفت ایران به اولین کتابخانه عمومی شهرداری در ایران و ده‌ها نشریات و جزوات کوچك دیگر .

فعالیت‌های مطبوعاتی و انتشاراتی شرکت ملی نفت

روز ششم آبان مردم مصیبت‌دیده فارسینج

در صددستگاه خانه مدرن مستقر خواهند شد

ساعت ۲ونیم بعدازظهر فردا هیئتی برای افتتاح قریه فارسینج باهواپیما بکرمانشاه میرود

درشماره دیروز باطلاع خوانندگان عزیز رسید که روز ششم آبان‌ماه که مصادف باولادت والاحضرت شاهدخت شمس پهلوی ریاست عالیه جمعیت شیر وخورشید سرخ ایران می‌باشد اسناد مالکیت صد خانه مدرن بین ساکنین فارسینج واقع در دوفرسنگی کرمانشاه توزیع خواهد شد. دهکده فارسینج درحادثه زلزله غرب ۱۳۳۶ مرکز اصلی ناحیه بود ساکنین این دهکده بیش از هزار تن از اقوام و کسان خود را ازدست دادند و خانه‌های آنان بکلی منهدم گردید. جمعیت شیرو خورشید سرخ ایران که همیشه در مواقع سخت بکمك هم میهنان حادثه دیده میشتابد باهمکاری مردم خیرخواه و نیکوکار و موسسه اطلاعات بتجدید ساختمان قریه فارسینج اقدام کرد و خوشبختانه اکنون قریه فارسینج بصورت مدرن و زیبائی برروی خرابه‌ها برپا گشته است.

برنامه افتتاح

امروز برنامه افتتاح قریه فارسینج و واگذاری اسناد مالکیت خانه‌های ساخته شده برعایا از طرف شیر و خورشیدسرخ ایران و موسسه اطلاعات منتشر گردید.

برنامه مزبور باین شرح برای کسانیکه درمراسم افتتاح فارسینج شرکت میکنند فرستاده شد.

پنج‌شنبه پنجم آبان - ساعت ۱۴ـ حضور در فرودگاه

ساعت ۱۴ونیم حرکت باهواپیما بکرمانشاه

ساعت ۱۷ورود بکرمانشاه ـشب استراحت

جمعه ششم آبان - ساعت ۹صبح حرکت بفارسینج

ساعت ۱۱ صبح ورود بفارسینج

آقای علی‌اکبر کوثری

آقای محمدعلی وارسته

آقای عزیزالله اکبر

آقای براون رئیس اداره اصل چهار

وانجام مراسم

ساعت ۱۳ـاستراحت ـساعت ۱۶ بازگشت بکرمانشاه

شنبه هفتم آبان - ساعت ۷ونیم بازگشت بتهران

ساعت ۹صبح ورود بتهران

مدعوین

از طرف هیئت مرکزی جمعیت شیروخورشید سرخ ایران عده‌ای از شخصیتهای برجسته دولتی و اجتماعی برای شرکت درمراسم افتتاح دهکده فارسینج دعوت شده‌اند که درشماره دیروز عده‌ای از آقایان مدعوین را معرفی کردیم. یادآور میشویم که از آقای محمدعلی وارسته نایب رئیس مجلس سنا، آقای عزیزاله اکبر رئیس اداره عمران، آقای کوثری مدیر کل فرهنك استان تهران آقای براون رئیس اداره اصل چهار امریکا در ایران، آقای دکتر امیر بیرجندی دعوت بعمل آمده است که در مراسم افتتاح فارسینج شرکت نمایند.

ازخبرنگارما درلندن

افتتاح کنفرانس سالیانه حزب محافظه کاران انگلیس

خبرنگاران اطلاعات در خارجه گزارش میدهند

تفاوتهای اساسی میان دوحزب عمدهٔ انگلیس ـ چرا محافظه‌کاران حزب کارگر را بکلی مضمحل میشمرند ـ سیاست حزب محافظه‌کار درآینده اتکاء بقدرت نظامی آمریکا ومتحدین خود درتمامی جهان میباشد.

کنفرانس سالیانه‌دو حزب کارگران و لیبرال های انگلیسی پایان یافته است و این هفته کنفرانس حزب محافظه کاران آغاز شده است. طبیعی است از برای یك حزبی که زمام امور حکومت را بدست دارد بمراتب آسانتر خواهد بود تا در محیطی مملو از اتحاد و یگانگی به بحث در باره مسائل مهم مملکتی بپردازد لکن اختلافاتی که در باره مسائل مهم سیاسی‌میان اعضای حزب کارگر نفاق و تشتت انداخت لااقل این فائده را داشت که اختلافات اساسی موجوده میان دو حزب عمده انگلیس را بارز و آشکار تر ساخت. در کنفرانس سالیانه حزب کارگر اتفاقی که افتاد این بود که اعضای کنفرانس با اکثریت آراء رای دادند که‌هیئت عامله‌حزب باید تابع نظرات کنفرانس باشد. اکنون طبیعی است که باید دید اگر بفرض محال چنین وضعی در حزب محافظه کار روی دهد، هیئت عامله حزب یا باصطلاح دیگر دولت وقت چه واکنشی خواهد نشان داد.

وخیم تلقی شد.

جواب این است که بلاشك رهبر حزب چنین رویه ای را وخیم تلقی خواهد کرد. لکن هر قدر هم اکثریت خواسته باشند حرفشان را باصطلاح بکرسی بنشانند رهبر حزب محافظه کارنظریات نمایندگان رامحدودیتی از برای خویشتن که واضع سیاست های حزبی است نخواهد شمرد، در حزب کارگران انگلیس معمولا رهبر باید در کنفرانس سالیانه حاضر شود و حتی از رویه های معمول ومتداول در حزب و سیاست خود دفاع نماید وحال آنکه حضور رهبر حزب محافظه کار درکنفرانس سالیانه آن حزب ضروری نمیباشد سنخ فکر کنسرواتیو یا محافظه کار که‌باسنت و معتقدات اساسی آن سازگار است این است که تا اعلی درجه امکان اختیارات باید میان افراد حزب و مخصوصا هیات اجرائیه توزیع گردد

قدرت در دست یکنفر

در پایان قرن گذشته وقتی‌موضوع اخذ تصمیمات پیش آمد، حزب محافظه کار پیرو این‌عقیده گردید که اگر قدرت محض و مطلق دردست یك نفر یا یك هیئت باشد اعم از کابینه وزیران، یا هیئت اجرائیه حزب یا کنفرانس، چنین امری خطرناك خواهد بود. رویه ونظریه حزب محافظه کار این است که هر موقع اشکالی یا مهمی پیش آید باید دنبال کسی گشت که بتواند ببهترین وجه ممکن آن اشکال را مرتفع سازد. و در همین مورد بخصوص است که محافظه کاران خود را از طرفداران حزب کارگر ممتاز میشمرند و بهمین جهت است که کنفرانس آنها جنبه اجتماعی برای ایراد نطق های مرامی ندارد بلکه اصولا اجتماعی است‌ازافراد هم‌عقیده بدورهم‌که جنبه احساسی آن میچربد وبیشتر بمنظور تقویت روحیه افراد است تا چیز دیگر.

شخصیت های برجسته

امسال در کنفرانس حزب محافظه کاران شخصیت‌های‌مهم حزبی باایراد نطق های مهیجی انظار طرفداران خود را جلب نموده اند. یکی از این شخصیت های بارز مستر مك‌لود وزیر مستملکات است که بسیاست بخردانه حزب خویش‌در افریقامباهات نموده و از جمله گفت:

«بهمه‌حال، درمقابل کلیه اقوام‌و مللی که در این قازه زندگی میکنند ماوظائف خویش راصادقانه، باثبات قدم و بدون ترس ایفا خواهیم کرد»

لرد هیوم وزیر امور خارجه هنگامیکه خطاب بحاضران درکنفرانس راجع بامور مملکت سخن گفت‌تقریبا از همین مقوله شمه ای بیان داشت و گفت مادام که کمونیست هاکماکان اعمال قوه قهریه را آلتی از برای اجرای‌سیاست‌خارجی خویش‌بشمرند اتحادیه دول غرب باید کماکان نیرومند و پا برجا بماند وی گفت «امروز ما با توازن وحشت صلح را حفظ میکنیم زیرا زندگی از این قرار است. لکن باید بکوشیم تا در پرتو عقل صلح را حفظ نمائیم زیرا زندگی از آن قرار باید باشد» وزیر امور خارجه گفت که جهانیان باید از دو شق و یادو طریق یکی را اختیار نمایند یا سرمایه داری‌را و یاکمونیزم را. یکی عبارت از فرضیه ای است شداد و غلاظ عاری از انسانیت و فاقد روح دیگری راهی است برای تحکیم مناسبات بین المللی و تعاون دول جهان.

کنفرانس باتفاق آراء سیاست خارجی دولت محافظه کار راتصویب و تایید کرد که مدار آن بر همکاری میان انگلستان و امریکا، کشور های مشترك المنافع و اروپا استوار می باشد.

آگهی مناقصه حمل‌بذر چغندر

شرکت سهامی کارخانجات قند ایران حمل در حدود ۹۲۰ تن بذر چغندر را (از شعبات بذرگیری همدان و اردبیل و شیراز وبجنورد) بکارخانجات تابعه بمناقصه واگذار مینماید شرایط مناقصه و صورت‌ریز بذرها در قسمت بازرگانی شرکت واقع درخیابان شاهرضا روبروی خیابان فرصت موجود میباشد پیشنهادات واصله تا آخر وقت اداری روز ۱۷ آبان‌ماه ۱۳۳۹ پذیرفته ودرساعت ۱۰ صبح‌روز بعد باز و رسیدگی خواهد شد.

شرکت در مناقصه بمنزله قبولی کلیه شرایط مناقصه خواهدبود.

۲ـ۱ آ ـ۲۸۳۱۲

صاحبان ساختمان

توجه فرمائید عده‌ای اعلام مینمایند که موزائیکهای کهنه راباموادشیمیائی تمیز مینمایندچون‌تنظیف موزائیك‌درایران بوسیله‌موادشیمیائی منحصر باینجانب بوده و داروی نامبرده ۹سال قبل تحت شماره ۲۱۷۴ ثبت رسیده لذا باطلاع عموم میرساند مواظب باشید موزائیکهای شمارا با اسید ازبین نبرند چنانچه‌موزائیکهای شما کثیف شده به‌تلفن شماره ۶۹۷۹۳ یا ۳۴۹۸۴ اطلاع دهید.

۲ـ۱ آ ـ۲۵۲۷۵

آگهی تشکیل جلسه مجمع‌عمومی

بدینوسیله از کلیه سهامداران شرکت سهامی آرمه دعوت‌میشود که‌درساعت ۵بعدازظهر روز ۷ر۸ر۳۹ بمنظور تغییریکی از مواداساسنامه دردفتر شرکت واقع درخیابان ویلا خیابان اراك. کاشی ۴۲ حضور بهم‌رسانید.

مدیر عامل شرکت آرمه ـمهندس‌امیر ملك یزدی

آ ـ۲۵۱۷۹

آ ـ ۲۸۳۲۸

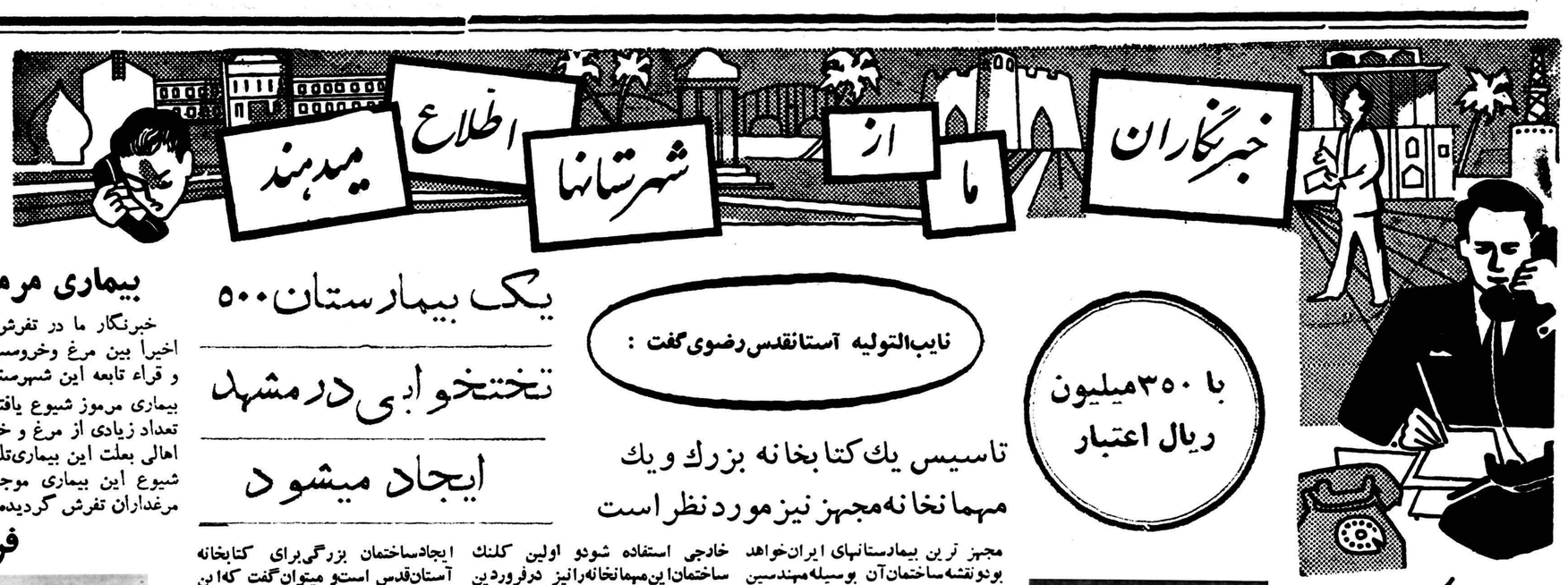

با ۳۵۰ میلیون ریال اعتبار

یک بیمارستان ۵۰۰ تختخوابی در مشهد ایجاد میشود

نایب‌التولیه آستانقدس رضوی گفت :

تاسیس یک کتابخانه بزرگ و یک مهمانخانه مجهز نیز مورد نظر است

خبرنگارما درمشهد مینویسدچند روز قبل آقای مهران نایب التولیه آستان قدس رضوی درباره اقداماتی که در مسافرت اخیرخود بطهران انجام داده است طی مصاحبه‌ای اظهار داشت : بزرگترین مزدغم باهالی شهرستان مشهد اینست‌که حسب‌الامر شاهنشاه ازطرف دولت‌مبلغ‌سیصدو پنجاه‌میلیون ریال اعتبار برای ایجاد یک بیمارستان مدرن و مجهز پانصد تختخوابی دراین شهر تامین شده‌است و شاهنشاه اولین کلنگ ساختمان این بیمارستان رادر فروردین ماه آینده بزمین میزنند این بیمارستان یکی‌از بزرگترین و بذیرائی شخصیتهای برجسته وسیاحان خارجی استفاده شودو اولین کلنگ ساختمان‌این‌مهمانخانه‌رانیز درفروردین ماه شاهنشاه بزمین خواهندزد .آقای مهران درپایان اظهارداشت :یکی‌دیگر از برنامه‌های مفید آستان قدس رضوی ایجادساختمان بزرگی‌برای کتابخانه آستان‌قدس استو میتوان‌گفت که‌این ساختمان پس از تکمیل در ردیف بزرگترین کتابخانه های خاورمیانه خواهد بود .

بیماری مرموز

خبرنگار ما در تفرش مینویسد اخیرا بین مرغ وخروسهای تفرش و قراء تابعه این شهرستان یکنوع بیماری مرموز شیوع یافته وتاکنون تعداد زیادی از مرغ و خروس های اهالی بعلت این بیماری‌تلف شده‌اند شیوع این بیماری موجب نگرانی مرغداران تفرش گردیده است.

جشن میلاد مسعود شاهنشاه در شهرستانها

گزارشهای تلفنی وتلگرافی‌خبرنگاران مادرشهرستانهاحاکیست که دیروز وامروز بمناسبت روز فرخنده چهارم‌آبان که مصادف با میلاد مسعود شاهنشاه است درکلیه شهرستانها جشنهای باشکوهی برپاشده و شهرستانیهای شاهدوست و میهن‌پرست بسروروشادمانی پرداخته‌اند .

مجالس جشن وسرور هم‌اکنون باشکوه‌ترازسالهای پیش درسراسر نقاط کشور تشکیل است و مردم تصمیم گرفته‌اند تاموعد وضع حمل علیاحضرت ملکه فرح پهلوی وتولدفرزند آینده شاهنشاه‌باین شادمانی وسرور ادامه دهند.

سرپرست شهرداری حسن‌کیاده‌گفت :

نیروی برق تقویت میشود

اعتبار برنامه‌های اصلاحی تامین‌گردیده است

خبرنگارما دربندر حسن‌کیاده مینویسد چندروزقبل آقای دادفر بخشدار وسرپرست شهرداری حسن‌کیاده طی مصاحبه کوتاهی درباره برنامه‌های‌عمرانی واصلاحی این شهراظهار داشت :ازطرف سازمان برنامه یکدستگاه موتوربرق پنجاه کیلوواتی برای تقویت نیروی برق این شهر خریداری شده‌استکه‌بزودی برای حمل‌ونصب آن اقدام میگردد ضمنا اعتبار اجرای برنامه‌های عمرانی و اصلاحی حسن‌کیاده تامین شده است ودرآمد شهرداری این منطقه ظرف‌مدت کوتاهی سه‌برابر گذشته افزایش یافته است .

فقط یادآوری میکنیم ...

از : فرهومند — خبرنگارکاشان

اینروزها اگراز فردفرد اهالی کاشان بپرسید که‌ازوضع تلفن شهری این‌شهرستان راضی هستی یانه ؟مسلما جواب منفی خواهندداد. واقعاهیوضع تلفن‌شهری کاشان وهمچنین وضع تلفنهای ارتباطی نقاط تابعه این شهرستان چندان تعریفی ندارد .

سیمهای تلفن قدیمی وفرسوده است واگر حمل براغراق نشود باوزش کمترین نسیمی پاره میشود ایجاد ارتباط تلفنی بین شهرو بخشهای تابعه تقریبا غیر مقدوراست زیرا اغلب اوقات نه‌تنها دستگاه تلفن ارتباطی دچار نقص‌فنی میباشد بلکه دستگاه تلفن شهری هم بطور غیرمنظم‌گاهو بیگاه کار میافتد ! درتلفن‌خانه کاشان تنها کاری که‌نظم وترتیب دارد فقط‌صدور قبض ووصول وجه‌آبونمان تلفن ازمشترکین استودراین کارهرگز وقفه‌ای ایجاد نمیگردد . مدتهااست که‌مسئولین امور باهالی کاشان وعده داده‌اندکه برای نصب تلفن خودکار شهری دراین شهرپرجمعیت اقدام نمایندولی‌متاسفانه دراین مدت‌برای نصب تلفن خودکار کوچکترین اقدامی بعمل نیامده وفقط تهیه مقدمات‌کارهم اثری دیده نمیشود.البته غرض ازنوشتن این مطلب‌فقط تذکروبادآوری استزیرا اطمینان داریم که‌این‌تذکر موردتوجه مسئولین امور قرار خواهد گرفت وبرای نصب تلفن خودکار شهری درکاشان‌که‌وعده آنرا ازمدتی‌پیش داده‌اند اقدام خواهند کرد .

فرودگاه جدید شیخ‌نشین «دوبی»

درشماره گذشته باستحضار خوانندگان عزیزرسیدکه فرودگاه جدید «دوبی»طی مراسمی بوسیله حضرت شیخ‌راشدبن‌سعید حاکم این شیخ‌نشین‌افتتاح شد عکس بالا ساختمان فرودگاه جدیددوبی وعده‌ای راکه برای تماشای مراسم افتتاح‌آن اجتماع کرده‌اند نشان میدهد.

نمایش فیلم

خبرنگار ما در قصر شیرین می نویسد چند روز قبل دستگاه سینما سیار وزارت کار چند حلقه فیلم بهداشتی و اجتماعی برای استفاده اهالی قصر شیرین بمعرض نمایش گذاشت که فوق العاده مورد توجه قرار گرفت .

ساختمان جدید دادگستری افتتاح شد

زمین این ساختمان را شهرداری دماوند اهداکرده‌بود

طبق گزارش خبرنگار مادر دماوند قبل‌از ظهر دیروزساختمان جدید دادگستری شهرستان دماوند طی مراسمی بوسیله آقای مسعود هدایت معاون ثابت وزارت دادگستری باقطع نوار سه‌رنگ بنام شاهنشاه افتتاح شد. درمراسم افتتاح ،فرماندار ، روسای ادارات دولتی دماوند وجمع‌زیادی از محترمین‌این‌شهرستان حضور داشتند

ساختمان دادگستری‌دماوند از سال گذشته‌در زمین اهدائی شهرداری این شهرستان شروع شد و دیروز پس‌ازتکمیل افتتاح گردید

بازدید رصدخانهٔ بزرگ شیراز

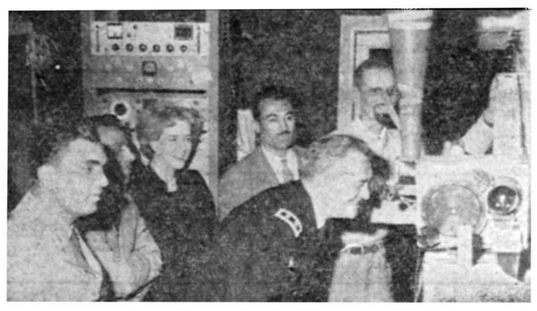

خبرنگار مادر شیراز مینویسد چندروز قبل ژنرال «جان، سی،هیدون» رئیس اداره مستشاری ارتش شاهنشاهی که اخیرا به‌شیراز وارد شده است از رصدخانه بزرگ شیراز بازدید کرد. درعکس بالا ژنرال «جان، سی، هیدون»هنگامیکه باتلسکوپ رصدخانه شیراز ستارگان را رصد میکند دیده میشود.

تقاضای تاسیس بهداری

خبرنگار ما در کلاتهٔ گنبدکاوس مینویسد در بخش‌وسیع کلاتهٔ‌گنبد کاوس که‌از ۷۰قریه تشکیل شده وبیست هزار نفر جمعیت دارد هنوز بهداری ودرمانگاه تاسیس نشده و بهداشت اهالی تامین نیست جادارد از طرف مسئولین امور برای‌تاسیس بهداری ویادرمانگاه مجهزی دراین منطقه اقدام شود.

حریق بی‌ضرر

خبرنگار مادر خمین اطلاع می دهد چندروز قبل کارگاه‌لباسشوئی آقای امیدی یکی از اهالی خمین بعلت نامعلومی طعمه حریق گردید ولی آتش قبل‌از اینکه توسعه یابد و خسارتی وارد کند براثر فعالیت ماموربن آتش‌نشانی این‌شهرستان خاموش شد.

رفع نگرانی

خبرنگار مادر خمین مینویسدبا ورود آقای‌معتکف دبیرزبان‌انگلیسی دانش‌آموزان دبیرستان‌های خمین مرتفع‌شده است اولیای‌دانش آموزان از این اقدام مفید وسودمند اظهار خشنودی میکنند.

کنگره رؤسای فرهنگ مازندران

خبرنگارما درسداری مینویسد چندروز قبل کنگره‌روسای ادارات فرهنگ تابعهٔ استان مازندران باحضور آقای مشایخی مدیر کل فرهنگ استان درساری تشکیل گردید دراولین جلسهٔ این کنگره پیرامون مسائل آموزشی وبهبود وضع عمومی آموزشگاههای مازندران مذاکرات مفصلی بعمل آمدو تصمیماتی گرفته شد .

عکس بالا گوشه‌ای ازاولین جلسه کنگره‌مزبور رانشان میدهد .

چند خبر کوتاه

● کرمان دونوز قبل بمناسبت روز ملل متحد در کلیه آموزشگاههای کرمان مراسمی برگزارشد ودبیران علوم اجتماعی اهمیت و خدمات سازمان ملل‌متحدرا برای‌دانش آموزان تشریح کردند .

■ شیراز از طرف کمیتهٔ همکاری تعلیمات کشاورزی ایران وآلمان‌هیئتی مرکب ازآقایان«کریستین سن»وابسته کشاورزی سفارت آلمان در ایران و ترکیه ومهندس فیوضات ومهندس زائر پور نمایندگان وزارت فرهنگ بشیراز وارد شدند .

◆ گناباد ساختمان کشتارگاه‌گناباد که‌هزینه آن از طرف شهرداری این شهرستان تامین شده‌است چند روز قبل خاتمه یافت وبزودی برای‌بهره‌برداری آماده میشود .

● تفرش از طرف اداره دامپزشکی اداک یک‌اکیپ مجهز پزشگی بتفرش وارد شد ومشغول مایه کوبی اسب و قاطرهای این شهرستان برضدبیماری طاعون اسبی گردید دامداران تفرش ازاین اقدام‌مفید اظهار خشنودی‌میکنند

● برازجان براثر بارندگیهای‌شدیدی که‌اخیرا در برازجان و قراء تابعه‌روی داد دراغلب‌نقاط این منطقه سیل‌جاری شد ورودخانه ها طغیا ن‌کردند .

◆ مشهد دوروز قبل مامورین‌سازمان مبارزه بامواد مخدره مشهد درایستگاه راه‌آهن از زنومردی باسامی محمد فدائی وربابهٔ اسماعیلی مقدار یک‌کیلو تریاک کشف‌کردند تریاک مکشوفه ضبط شدو زن ومرد قاچاقچی تحویل دادمرا گردیدند .

■ شاهرود در جلسه اخیر شورای کشاورزی شاهرود اهمیت وتاثیرکود شیمیائی درافزایش‌سطح‌تولید کشاورزی تشریح گردید و قرار شد درسال آینده کشاورزان شاهرود از کود شیمیائی استفاده کنند .

آوازمرگ

قسمتی‌از تپه فرو ریخت

سه‌نفر زن درزیر خروارها خاک‌جانسپردند

خبرنگار مادر منطقه مرزی« خانه» طی‌گزارشی اطلاع میدهد چند روز قبل سه نفر زن باسامی زلیخا وزهراو حلیمه از اهالی قریهٔ«سوغانلو» واقع درنزدیکی‌مرز خانه برای تهیه خاک جهت ساختن تنور بصحرا رفتند و در دامنه تپه‌ای مشغول خاکبرداری شدندولی‌هنوز مدتی از این جریان نگذشته بودکه قسمتی از تپه ناگهان ریزش کرد و خروارها خاک بر سر زنان بیچاره فرود آمد و در نتیجه هرسه نفر زیر آوار ماندند و جان سپردند جریان بوسیله عده‌ای به مقامات انتظامی خانه وماموربن ژاندارمری محل اطلاع داده شد و برای بیرون آوردن جنازه زنان نگونبخت از زیر خاک اقدام گردید جنازه هرسه نفر پس‌از انجام تشریفات قانونی درمیان تاثر واندوه عمیق اهالی قریه «سوغانلو» مدفون شد .

دستگیری سارقین مسلح

چند روز قبل براثر مساعی آقای ستوان محمود یارویسی فرمانده‌دسته ژاندارمری قروه چهار نفر از سارقین مسلح این منطقه باسامی حسینعلی عباس ـ غلام و احمد دستگیر شدند و پس از تشکیل پرونده تحت تعقیب قرار گرفتند .

مغروقین‌کشتی حریق‌زدهٔ نروژی و نجات‌دهندهٔ آنها ...

پریروز پنجنفر نجات‌یافتگان کشتی نفتکش‌حریق‌زده «پلیانا» که بوسیلهٔ کشتی اسکاتیش‌لاین ازمیان آب وآتش نجات یافته‌بودند وارد بندرمعشورشدند . خبرنگار ما گزارش میدهد هنوز هم کشتی نفتکش ۳۵هزار تنی پلیانا میسوزدوخبری ازخاموش‌شدن ویاغرق‌آن نرسیده است طی ۴۸ساعت اخیر ناوچه‌های یدک‌کش از شرکت پان‌امریکن در خلیج‌فارس وناوچه‌های یدک‌کش از بحرین جهت کمک باطفاء حریق‌کشتی پلیانا فعالیت‌میکنند تاپس از خاموش‌کردن آتش کشتی مزبورآنرا بنزدیکترین اسکله‌ها راهنمائی نمایند ولی شدت حرارت آتش‌بحدی است که نزدیک‌شدن بکشتی حریق‌زده میسر نمیباشد .خبرنگار ماافاضه میکند که به‌قراراطلاع۲۳نفر دیگر از نجات یافتگان کشتی پلیانا هم که بوسیله کشتی‌های دیگر به‌بحرین‌منتقل‌شده‌بودند بمقصدرسیده اند. درعکس بالا پنجنفر نجات‌یافتگان که‌به‌بندر معشور منتقل گردیده‌اند همراه‌باکاپیتان کشتی اسکاتیش‌لاین که آنهارانجات داده است در میان عده‌ای از اهالی وکارکنان شرکت نفت بندر معشور دیده میشوند.

بانصب چند دستگاه موتور برق

جزایر و سواحل جنوب روشن میشود

موتور برق جزیره قشم افتتاح شد

خبرنگار مادر بندر عباس مینویسد اخیرا ازطرف سازمان برنامه برای نصب چند دستگاه موتور مولد برق پنجاه کیلوواتی دد جزایر هنگام وقشم وبنادر لنگه و جاسک اقدام شده‌است کار نصب‌سه‌دستگاه از این موتورها در جریان است و بقرار اطلاع موتور برق جزیره قشم تاروز چهارم آبان که مصادف با میلاد مسعود شاهنشاه است برای افتتاح و بهره برداری آماده میشود اهالی نقاط مزبور از این اقدام‌سودمند مسئولین سازمان برنامه اظهار خشنودی میکنند .

اختلافی‌که منجر بقتل شد

برای‌دستگیری قاتل فراری‌فعالیت‌میشود

خبرنگار ما در سبزوار مینویسد چند روز قبل دو نفر از دامداران قریه «برازق» واقع در ۸۴ کیلومتری سبزوار باسامی حاج ابراهیم و محمد حسن طی‌اختلافاتی با یکدیگر به نزاع پرداخته و محمد حسن با واردآوردن چند ضربه چوب حاج ابراهیم را بقتل رسانید و متواری شد جریان باطلاع مقامات انتظامی و دادگستری سبزوار رسید و ماموربن پس از حضور در محل برای دفن جنازه اقدام نمودند و اینک جهت دستگیری قاتل فراری فعالیت میشود .

طبق قانون جنگل بوده

اداره اطلاعات وزارت‌کشاورزی‌در باره خبر «جلوگیری ازقطع وحمل‌بوته های خار در فردوس» توضیح میدهد این اقدام طبق ماده بیست و تبصره الحاقی قانون جنگلو مرتع وبخاطر جلوگیری از توسعه کویر و حرکت ریگهای دوان وجاری‌شدن سیل‌صورت گرفته واین‌امرازطرف وزارت‌کشاورزی باطلاع عموم رسیده است .

راننده فراری

چند روز قبل اتومبیلی‌هنگامیکه با سرعت از مقابل کلانتری ۳ آبادان عبور میکرد با دوچرخه ـ سواری بنام اسمعیل هادیان‌تصادف کرد و پس از مجروح ساختن وی متواری شد . مجروح بلافاصله در بیمارستان شیرو خورشید سرخ بستری گردید

استاندار فارس درفرودگاه شیراز

بطوریکه خوانندگان عزیز اطلاع دارند آقای دکتر پیراسته استاندار فارس و بنادر که اخیرا برای معالجه باروپا مسافرت کرده بود چند روز قبل باهواپیما بشیراز بازگشت و در فرودگاه از طرف روسای ادارات کشوری و لشگری مورد استقبال قرار گرفت در عکس بالاآقای استاندار لحظه‌ای پس از خارج شدن از هواپیما در میان مستقبلین دیده می‌شود .

از بازی دو کودک تا قربانی آتش‌بازی

قتل بدر ...!

خرم‌آباد

دوکودک همبازی که‌در عین حال پسر عموهم‌هستند درقریه «رباط» ۱۸ کیلومتری شمال خرم‌آباد مشغول بازی بودند . درعالم بچگی وبازی اختلافی پیداکردند و این موضوع منجر به‌دخالت پدران آنهاشد. کم‌کم‌این نزاع کوچك ،بزرگ وبزرگتر شد. تاآنجائیکه «ولی‌جان» بازن وبچه‌های خود از یکطرف و «محمدجان »بااهل وعیال خوداز سوی دیگر بالای‌بلندی رفته ومشغول سنگ‌پرانی بهمدیگر شدند .که‌دراثر اصابت‌سنگ به‌محمدجان وافتادن ناگهانی اوبزمین ومردنش نزاع خاتمه یافت ! !

اجازه دفن صادر ومحمدجان هم‌باصدور قراربازداشت و روانه زندان شد درحالیکه فکرمیکرد این نزاع بیخودی وبی‌جهت بوده‌است .

خبرنگار مادر خمین مینویسد چندروز قبل کارگاه‌لباسشوئی آقای امیدی یکی از اهالی خمین بعلت نامعلومی طعمه حریق گردید ولی آتش قبل‌از اینکه توسعه یابد و خسارتی وارد کند براثر فعالیت ماموربن آتش‌نشانی این‌شهرستان خاموش شد.

تربیت اخلاقی

آموزش اخلاق عملی بافراد چه در کودکی و چه بهنگام‌جوانی بعهده والدین آنهاست و موضوع خوبی و بدی و اعمال شایسته و ناشایست از دروسی است که قبل ازهمه والدین موظف به تعلیم آنند .

گواینکه تاثیر محیط را در خلق وخوی و اعمال و رفتار اشخاص نمیتوان بهیچوجه نادیده انگاشت ولی از طرفی هم‌تربیت شخص و قدرت مقابله بامحیط و نوع انتخاب اورا نیز نمیتوان از نظر دور داشت .

افراد باید آنگونه تربیت شوند که درهمه حال نفع شخصی و اجتماعی و سلامت جسم و جان خودرا تشخیص دهند آنها باید آنطور پرورش یابند که بتوانند در عرصه گیتی ابراز شخصیت نموده و از بدو خوب و زشت و زیبا آنچه را که واقعا برایشان مفید و سازگار است انتخاب نمایند.

نادیده انگاشتن فرد و بی‌توجهی نسبت به‌شخصیت او و اورا چون پرکاه تصور نمودن ازخطاهای غیر قابل بخشش است

فردیکه از آغاز تولد بطرز شایسته و نیکو تربیت یافته و باروشن‌بینی و حسن تشخیص یوقایعی که در اطرافش می‌گذرد توجه دارد کمتر ممکنست دراررزیابی و قایع دچار خطا و اشتباه شود واز خوب وبدآن را انتخاب‌کند که‌بحسم وجان وشخصیت فردی و اجتماعیش لطمه وارد آورد .

از اینرو والدین ابتدا باید خوب و بد و زشت و زیبا را بدقت بفرزندان خود بیاموزند و پس از اطمینان باینکه آنها در تشخیص خود دچار اشتباه نمیشوند آنهارا بحال خود واگذارند .

پدر ومادر باید ابتدا باممارست و دقت اصول اخلاقی رابفرزندان خود تعلیم دهند و سپس دقت بعمل آورند که‌این مبانی و اصول در آنها ملکه و عادت شود .

آشناساختن کودکان و جوانان باصول اخلاقی باید ضمن نتیجه‌گیری از وقایع ساده‌ایکه در اطراف آنها میگذرد انجام‌شود و دراین مورد آنچه نباید هیچگاه از نظر دورداشت نوع رفتار خود والدین است .

پدر ومادر هیچگاه نباید موضوع توافق و هم‌آهنگی قول و فعل خودرا از نظر دور بدارند .یعنی آنها هیچوقت نباید بین‌گفتار و کردار خود تناقض ایجادکنند .

اگربکودك بیاموزند که باید از دروغ گفتن پرهیز کرد و یانباید مردم را آزار داد و یابدیگران دشنام و ناسزا گفت خودشان نیز نباید چنین اعمالی را مرتکب شوند ، چون این عمل ایمان و اعتقاد کودك را بوالدین خود متزلزل میکند وموجب میشود که او درست مخالف آنچه را که والدینشان باو تعلیم میدهند عمل نماید .

ارلین‌دال میگوید :

زیبائی خودرا تجدیدکنید

« ارلین دال» ستاره معروف سینما میگوید که مد آرایش مو کافی است که قیافه و زیبائی ظاهر شخصیتزن را تغییر دهد .

شما میتوانید باکمی تغییر بصورت یك دختر محصل یایك بانوی مسن درآئید و آرایش موی شما مهمترین چیزی است که زیبائی شما را جلوه میدهد .

پوشیدن لباسها و پیراهنهای مختلف برای مواقع و مناسبت های مختلف کافی نیست بلکه عوض‌کردن آرایش مو هم باید مرتبا تغییر کند زیرا هر مناسبتی احتیاج بیك نوع آرایش مو دارد .

آرلین دال درپایان میگوید :

ـ مرد همیشه علاقه به تغییر و تبدیل دارد و بهمین جهت اگر مایل هستید که محبت شوهر را برای همیشه با همان حرارت اولیه حفظ کنید سعی نمائید که همیشه چیز تازه‌ای در خانه باو تقدیم کنید حتی آرایش موی خود را .

در اینکه زنان بیشتر ازمردان عمر میکنند شکی نیست . ملاحظه کنید که آنها چند سال سعی دارند در بیست و پنج سالگی باقی بمانند ؟!

هفت اشتباه

کاریکاتوریست ماضمن‌کپی ازروی تصویر اصلی عمداً هفت اشتباه مرتکب شده است. شما از روی تصویرتغییر یافته این هفت اشتباه را پیداکنید.

حل در همین شماره

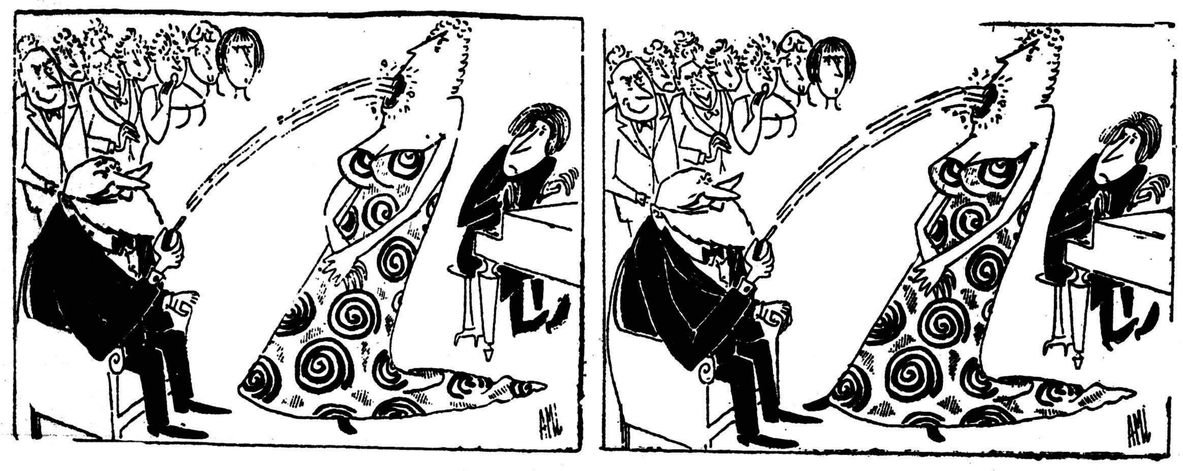

تصویر تغییر یافته

تصویر اصلی

برای پائیز

طرح این بولوز زیبا را یکی‌از مدیست‌های مشهور آلمانی تهیه کرده و مورد استقبال بانوان آلمانی قرار گرفته است

شرکتهای ساختمانی
مؤسسات دولتی وملی
جهت تهیه پرزه واجرای تاسیسات الکتریکی و تلفنی و نصب موتور ها و ژنراتورهای کارگاه های خود با مهندس مشاور دفتر فنی تلکو مشاوره فرمائید تلفن ۶۲۱۰۰
۲ـ۱۵ آ ـ ۴۸۰۸ ۲

آگهی حراج
سازمان ذوب آهن ایران تعداد۱۰۴ حلقه لاستیك روئی (کامیون‌ـسواری) و ۱۸ حلقه لاستیك توئی (کامیون ـ سواری) و یکعدد شیشه جلوی اتوموبیل سواری پلیموت را از طریق حراج بفروش میرساند تاریخ حراج روز چهار شنبه ۱۱ر۸ر۳۹ ساعت۱۰ صبح ومحل آن کار گاه کرج واقع در ۵ کیلو متری شهرستان کرج‌میباشد. بهای لاستیك ها و شیشهٔ اتوموبیل نقدا دریافت میشود و هر گونه‌عوارض که به آن تعلق گیرد بعهده خریدار است .
سازمان ذوب آهن ایران
۱ـ۲ آـ۲۷۲۲۸

لوفت هانزا تا ۲۷٪ بشما تخفیف میدهد

ملاحظه کنید که با مسافرت تفریحی ۳۰ روزه با رو پا چقدر پس انداز میکنید

مقصد	قیمت سابق	قیمت جدید	مبلغ صرفه‌جوئی
برمن	۳۹۳۳۰ ریال	۳۰۲۳۰ ریال	۹۱۰۰ ریال
برلن	۳۹۳۳۰ »	۳۰۹۳۰ »	۸۴۰۰ »
کلن - بن	۳۷۴۱۰ »	۲۸۰۹۰ »	۹۳۲۰ »
دوسلدرف	۳۷۴۱۰ »	۲۸۰۹۰ »	۹۳۲۰ »
فرانکفورت	۳۷۴۱۰ »	۲۸۰۹۰ »	۹۳۲۰ »
ژنو	۳۶۶۳۰ »	۲۷۳۵۰ »	۹۲۸۰ »
هامبورك	۳۹۳۳۰ »	۳۰۶۶۰ »	۸۶۷۰ »
هانور	۳۹۳۳۰ »	۲۹۸۲۰ »	۹۵۱۰ »
لندن	۴۰۵۰۰ »	۲۹۴۷۰ »	۱۱۰۳۰ »
مونیخ	۳۶۶۳۰ »	۲۷۳۵۰ »	۹۲۸۰ »
نورنبرگ	۳۷۴۱۰ »	۲۸۰۹۰ »	۹۳۲۰ »
پاریس	۳۷۴۱۰ »	۲۸۰۹۰ »	۹۳۲۰ »
اشتوتگارت	۳۷۴۱۰ »	۲۸۰۹۰ »	۹۳۲۰ »
وین	۳۶۶۳۰ »	۲۷۳۵۰ »	۹۲۸۰ »

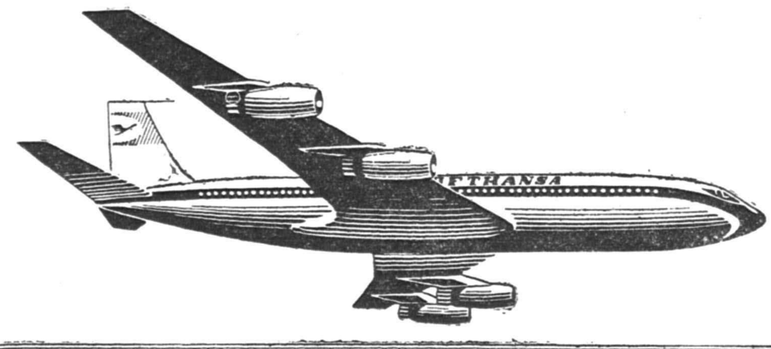

لوفت هانزا مقداری از پول را با بلیط به شما تقدیم میکند.

۳ ـ پرواز با هواپیمای لوفت هانزا به اروپا از تاریخ نهم مهر ۱۳۳۹ تا یازدهم فروردین ماه ۱۳۴۰ دارای مزایای خاصی است. میزان تخفیف بحدی زیاد است که با پول آن میتوانید تفریحاتی کنید که مسافرت خودرا شیرین‌تر ازهمیشه نمائید. سرویس لوفت‌هانزا که در جهان شهرت زیاد دارد آنقدر آسایش و راحتی برای شما فراهم میکند که مسافرت با هواپیمای لوفت هانزا را بهترین روزهای تفریح شما خواهد کرد.

برای کسب اطلاعات و تهیه بلیط بآژانسهای مسافربری مجازیا:

LUFTHANSA

شرکت هواپیمائی لوفت هانزا

خیابان فردوسی - جنب فروشگاه فردوسی

تلفن: ۶۶۳۴۴ - ۳۷۷۴۰ - ۴۸۲۲۴ مراجعه فرمائید

نیازمندیها و آگهی‌های کوچک

استخدام میشود

آگهی استخدام
نمایندگی شرینگ آلمان در ایران بیکنفر دکتر طب یا داروساز که آشنائی بزبان انگلیسی داشته وخدمت نظام‌وظیفه را انجام داده باشد برای تمام وقت جهت مسافرت به شهرستانها و تبلیغات دارونی نیازمند است. داوطلبان بین ساعت ۱۲تا یك بعداز ظهر به شرکت فارابی با مسئولیت محدود واقع در خیابان امیر کبیر ساختمان صیرفی مراجعه نمایند .
۱–۳ آ–۲۵۱۰۵

عده‌ای کنترل مردو یك خانم
بلیط فروش که باسواد باشند واز صبح بتوانند دریکی از سینما های لوکس مرکز شهرکار نمایند مورد احتیاج است : واجدین میتوانند از ساعت ٥ الی ٦ر٣٠ بعد از ظهر به سینما فری واقع درخیابان سی‌متری نظامی مراجعه فرمایند :
۱–۲ آ–۲۸۲۷٤

"American Organization desires interpreter driver fluent in English and willing travel extensively throughout the country. Tel. No. 41030"
آ– ۲۵۱۰۱ ۱–۲

انتخاب دستیار
دانشکده دندانپزشکی احتیاج بیك تن دستیار جهت بخش دندانپزشکی بیمارستان امیر اعلم دارد داوطلبان میتوانند از تاریخ اول آبان ماه الی بیست روز با دردست داشتن مدارك تحصیلی خود بدبیرخانه دانشکده دندانپزشکی مراجعه و ثبت نام‌نمایند
رئیس دانشکده دندان پزشکی‌دکتر محسن سیاح
آ–۱۸۳۰۲ ۱–۲

آگهی استخدام
شرکت سهامی بیمه ایران دو تن کارمند از طریق مسابقه باشرایطزیر انتخاب و استخدام مینماید .
۱–تبعه ایران باشد
۲–سن کمتر از بیست سال و بیش از ۳۵ سال نباشد .
۳–دارای دیپلم‌شش ساله‌دبیرستان باشد .
٤–برگ خاتمه خدمت تحت السلاح یامعافیت دائم در دست داشته‌باشد.
داوطلبان میتوانند تا روزپانزدهم آبان ماه جاری با ارائه مدارك نام خودرا در دفتر اداره کارگزینی‌شرکت ثبت‌نموده تاترتیب امتحان آنان داده شود .
شرکت سهامی بیمه‌ایران
آ–۲۸۳۳۲ ۱–۲

یکنفر شاگرد پادو لازم است ناصر خسرو پاساژ مینوئی شماره ٦۹
آ–۲۵۲۰۹

استخدام ویزیتور
بچند نفر دکتر طب یا دارو ساز آشنا بزبان انگلیسی که خدمت نظام را انجام داده و حاضر بمسافرت شهرستانها باشند نیازمندیم حقوق مکفی و آتیه درخشان تامین است متمنی است با تلفن ۳۱۰۱۱ جهت تعیین وقت مکالمه نمائید .
آ–۲۵۲۳۹

یك بانوی لیسانسیه برای ریاست دبیرستان دخترانه استخدام میشود– کانون فرهنگی دیبا تلفن ۸۲۱۸٤۲
آ–۲۵۲۳۷

WANTED. Experienced stenographer for important official organisation. Post offers attractive prospects for the future .Only those with fluent English and expert shorthand need apply. Please phone 31011 9 to 12 a.m. 4-6 p.m.

آموزشگاههای فنی

نقشه‌برداری
دوره جدید کلاس نقشه برداری‌با استفاده از کاملترین وسائل وجدید ترین دوربینهای لازمه زیرنظراستادان دانشمند تشکیل میشود . شرکتها و موسسات بزرك فقط فارغ‌التحصیلان کاخ دانش را استخدام میکنند .
کاخ دانش
نادری –نرسیده‌بچهارراه اسلامبول

کلاس نقشه‌کشی
دوره جدید کلاس نقشه کشی از روز دهم آبانماه‌زیر نظر مهندسین دانشمند تشکیل میشود استخدام‌شما پس‌از پایان کلاس قطعی‌است .
کاخ دانش
نادری –نرسیده‌بچهارراه اسلامبول

بفروش میرسد

مستغلات فروشی جلو خیابان کاخ نزدیك شاهرضا بـه‌قیمت مناسب
دارای ٦ باب مغازه و چهار دستگاه آپارتمان بمساحت ۲٤۰ متر که ۳۰متر جلوخیابان دارددرجوع فرمائیدبخیابان اسلامبول بنگاه استیفائی تلفن ۳۵۳۱۸
آ–۲۵۱۹۳

یکباب منزل واقع در عباس آباد
انتهای خیابان تکش شمال ده متری شریفیان بمساحت ۱۹۵ متر ۲۹۰متر زیر بنای بسیار لوکس دو طبقه‌و نیم دارای ۸ اطاق‌حمام –وان – دیوترم سرویس کامل نما سنك مرمر و تراورتن ، درب بازکن برقی و برق ۱۰ آمپر شخصی ساز از هر حیث تکمیل که دقت فراوان در ساختمان‌آن شده است نقد و وعده یا یك سوم زمین‌وبقیه پول بفروش‌میرسد طالبین ازساعت٥ر۲ بعدازظهر الی ۷ صبح با تلفن ۹۱۱۰۷۷ مذاکره فرمایند .
۱–۳ آ–۲٤۸٤۳

زمین فروشی
متری شصت تومان
در شمیران قطعات ۲۵۰ متری در قسمت شرقی سلطنت آباد(حسین‌آباد) باورقه مالکیت برق و آب موجود در اختیار داریم‌لاله‌زار ۳۹۷۸٤
بنگاه کوشان
۱–٦ آ–۲۷۵٤۸

یك قطعه زمین با آب لوله‌کشی
در شرق سربازخانه عشرت آباد به فروش میرسد بازرگانی آذری چهار راه حقوقی تلفن ۳۰۵۱۱۸
۱–۲ آ–۲٤۷۹۱

فروش اتومبیل

سواری، فورد، فیرلین ۵۷
شماره امریکائی چهار درب در وضع عالی ۱۸۰۰۰ میل کار کرده قیمت ۱۲۱٦۰۰ ریال بتلفن ۸٦۵٦۸ رجوع فرمائید .
۱–۳ آ–۲۵۱۱۱

جویای کار

مهندس راه و ساختمان با تجربه
کار در شرکت های بزرگ در آلمان جویای کار است تلفن ٦٤٤۷۱
۱–۲ آ–۲۵۱۸۷

نوزاد
خداوند بآقای جعفرکاوه وبانو فریده دختری عطا فرموده که‌نام اورا زیبا گذارده‌اند .

واگذار میشود

واگذار می شود
۸ باب مغازه و دو دستگاه آپارتمان با برق و لوله کشی و تمام وسایل بر خیابان نواب در جلوی بانك رهنی واگذار میشود طالبین به تلفن۲٤۹۱۹ مراجعه فرمایند
۱–۱۰ آ–۲۷۳۵۲

آگهی مناقصه
ناحیه راه آهن شمالغرب (قزوین) در حدود پنجهزار متر مربع اسفالت خیابانهای ایستگاه را بمناقصه می گذارد پیشنهاد دهندگان میتوانندهمه روزه باستثنای‌ایام تعطیل بکارپردازی ناحیه مراجعه و باملاحظه شرایط مربوطه پیشنهادات خودرا تا ساعت ده صبح روز شنبه ۷ر۸ر۳۹ بصندوق پیشنهادات بیندازند .
رئیس ناحیه راه آهن شمالغرب
مهندس بدیع الزمانی
آ–۲۸٤۱٦

مستغلات

بنگاه کوشان ۳۹۷۸٤
دلالی معاملات املاك – پول

برای خریدو فروش اراضی‌عباس‌آباد بخیابان روزولت ایستگاه شریف – بازرگانی محمدی و اخوان تلفن – ۸۲۱۳۵۱مراجعه فرمائید .
۱–۲٦ آ–۲۳۸۵۷

برای اجاره منازلتان بخارجیان با بهترین شرایط با مؤسسه خانه‌سیاح تماس بگیرید تلفن ٤۱۷٤۷
۱–۱۵ آ–۲٤۲۱۱

تهران‌پارس–نارمك–تهران‌نو نیروی‌هوائی – وحیدیه
برای خرید و فروش نقد و اقساط زمین و خانه وهرگونه معاوضه بـه بازرگانی امینی
اول سی‌متری نارمك
تلفن ۹۱۰۰۹۰ مراجعه‌فرمائید

۱۰۰۰ منزل‌وآپارتمان
خالی موجود داریم و ازشما کمیسیون دریافت‌نمیکنیم به آژانس تهیه‌مسکن تلفن ۳۹۹۵۳ مراجعه فرمائید .
جمشیدی
۳–۱۰ آ–۲٤۰٤۹

خریداریم
زمینهای شرکت نفت واقع دربخش ۱۱ تهران خیابان سلطنت آباد(کوی گلستان) را خریداریم • فروشندگان به بنگاه نیك دل تجریش تلفن ۸٤۱۳۵ مراجـعه نمایند •
۱–۲ آ–۲۸۲۹٤

برای اجاره منازل
وآپارتمانهای مدرن خود درشهر وشمیرانات جهت اقامت اتباع‌خارجی بتلفنهای ٦۲۹٦٤ –٤۹۷۱۳ مراجعه فرمائید .
۱–۵ آ–۲۵۲۰۵

رهن تصرفی
آپارتمان شش اطاق و گالری با تمام لوازم مدرن بابرق تلفن بااستفاده از حیاط بزرك و باغچه کلا ٤٤۰ متر طبقه اول عمارت واقع در خیابان‌ارفع کاشی ۳۳ در قبال ۵۵۰۰۰۰ ریال و طبقه دوم هفت اطاق و لوازم درقبال ٦۵۰۰۰۰ ریال منفرد اویاتواماواگذار میشود تلفن ٤۲۵۳۲ مراجعه فرمائید شود.
۱–۳ آ–۲۵۲۵۵

گم‌شده

از درجه اعتبار ساقط‌است
سفته شماره ۳۹۳٤۰۹ سررسید ۷ر۸ر۳۹ –بمبلغ ۵۰۰۰۰ ریال که‌در تاریخ ۷ر۵ر۳۹ بحواله کرد اینجانب سیدحسن گشتی صادر و متعهد آن آقای صیون‌ماخانی است در تاریخ ۲ر۸ر۳۹ مفقود بدین وسیله بی‌اعتباری آنرا اعلام تقاضا میشود یابنده بنشانی خیابان سپه مقابل پستخانه کوچه جلیل آباد بازرگانی سید حسن گشتی تحویل‌و مژدگانی خوددراددریافت دارد در صورت استفاده سوء از آن تحت تعقیب قانونی قرار خواهندگرفت
آ–۲۵۲۵۱

تجدید آگهی مناقصه شماره ٦ از شرکت سهامی تلفن ایران
شرکت سهامی تلفن ایران تعداد دو دستگاه لوازم عکس برداری از کنتورهای تلفن مشترکین را از طریق مناقصه تحویل سی‌انداف خرمشهر خریداری مینماید .
داوطلبان‌شرکت در مناقصه مـی توانند با مراجعه باداره کار پردازی ودریافت فهرست مشخصات‌و شرایط مناقصه و پیش نویس‌قرار دادپیشنهاد های خود وابرابر مقررات و شرایط مربوطه تا آخروقت اداری روز چهار شنبه ۲۳ر۹ر۳۹ بدفتر شرکت واقع درخیابان اکباتان تسلیم و رسید دریافت نمائید .
شرکت سهامی تلفن‌ایران
آ–۲۸٤۳۰

احتیاجات زندگی

برای‌رنك‌آمیزی وتزئینات
ساختمان شما سازمان دکوراسیون بنفش همیشه آماده است اول‌منوچهری پاساژ ساعتچی تلفن ۳۷۹۰۰

اجاره داده میشود

قابل توجه بازرگانان شرکتها – بانکها
در سه راه بوذرجمهری غربی عمارت نوساز پنج طبقه دارای ده دستگاه آپارتمان جمعا دارای ٤۰ اطاق با برق سه فاز ولوله کشی‌و مجهز بتمام وسائل باجاره واگـذار میشود طالبین بتلفن : ۲٤۹۱۹ – ۳۵٦۱۹ مراجعه فرمایند
۱–۱۰ آ–۲۷۳۵۰

خانه مدرن و نوساز در شمال‌شهر
شامل سه طبقه ۱۳ اطاق با تـمام لوازم و فضای کافی دارای تلفن آب لوله‌کشی برق جهت اجاره‌یافروش بدون واسطه معامله می شود به‌تلفن ٦۷۹۰۰ مراجعه شود .
۱–۵ آ–۲۷۰۷۱

بااجازه اداره کل اوقاف دودستگاه آپارتمان موقوفه مرحوم سردارفیروز کوهی واقع در خیابان پهلوی چهار راه شاه متناسب بانکها و شرکت ها که دو دستگاه آن به بانك بازرگانی اجاره داده شده برای مدت نه‌سال باجاره برگذار میگردد و طالبین به دفتر موقوفات واقع در همان محل مراجعه نمایند – متولی و وکیل‌سایر متولیان علی اکبرتشید
۱–۲ آ–۲۵۱۸۱

بلوار کرج
دو دستگاه آپارتمان مدرن هر یك دارای پنج اطاق با کلیه لوازم و هال بزرگ و یك بالکن سرتاسری بطول ۱۳ متر مشرف به بلوار طبقـه چهارم و پنجم واقع در خیابان بلوار جنب فروشگاه ٤٤٤ شماره ۲۲۱۸ برای دفتر شرکتها و یا منازل اجاره داده میشود
صبحها تلفن ۵۲٤۱۸ بعد از ظهر ها تلفن ٤۵۳٤۰ و ٦۸۲۱۱
۱–۲ آ–۲۵۰۷۳

بهاجاره واگذار میشود
در بهترین نقطه شهر (خیابان تخت جمشید) که مرکز فعالیت های تجارتی و اقتصادی مدرن تهران می باشد ۵ طبقه از ساختمان دو طبقه‌ئی ایران تکنو باجاره واگذار میشود • چون‌بزودی تقسیمات وتزئینات‌داخلی این ۵ طبقه شروع میشود درصورتیکه طالبین زودتر مراجعه فرمایند میتوان هر دستگاه را طبق احتیاجات آنان تکمیل کرد •
ساختمان ایران تکنو خیابان تخت جمشید بین روزولت و بهار تلفن های ٦۲۸٦۳ تا ٦۲۸٦۷

منزلی واقع در انتهای بهار با آب و برق در بست اجاره داده میشود بتلفن ۵۱۳۲۲ مراجعه شود •
آ–۲۲۵۱۸۳

یك دستگاه ساختمان نوساز سـه طبقه ۹ اطاق حیاط وسیع و گاراژ باتمام لوازم بطور در بست یا به طبقات مجزا واقع در امیر آبادشمالی جنب کانون فرهنگی دیبا اجاره داده میشود بتلفن ۸۲۱۸٤۲ مراجعه شود•
آ–۲۵۲۳۷

یکدستگاه عمارت نوساز با حیاط بزرگ مشتمل برپنج اطاق با کلیه وسائل آب سرد و گرم باجاره واگذار میشود طالبین مراجعه فرمایند • به تلفن ٤٦۷۱۲
آ–۲۵۲٤۱

ساختمان‌پنج طبقه‌مستقل شخصی‌ساز واقع در شمال بلوار کرج بر خیابان ۱۲ متری مشتمل بر ۱۹ اطاق هردستگاه دارای سرویس کامل فرنگی وایرانی‌ودو دستگاه‌آب لوله‌کشی‌وگاراژ– برق تلفن –حیاط–گل‌خانه و ۳٦۰ متـر زمین ۷٦۰ متر زیر بنا برای اجاره‌کلیه جهت ادارات و سفارتخانه ها و یا فروش حاضراست طالبین به‌تلفن۲٤٦۵۰مراجعه فرمایند .
آ– ۲۸۳۹٤

اجاره داده میشود
بولدوزر کاترپیلارد ٦ هیدرولیك‌نو ولودر تلفن ٤۱۵۵٤
۱–۳ آ–۲۵۲٦۱

صاحب‌امتیاز و مدیرمسئول: عباس مسعودی
جای اداره خیابان خیام چاپخانه اطلاعات

آگهی های کوچک

برای ساختن خانه های مدرن سرگردان نباشید
محاسبه صحیح و طراحی بی نظیر و دکوراسیون جالب و نظارت وسیله مهندسین مجرب اروپادیده انجام می گردد ساختمان طراحی های دفترفنی مساش نیز بوسیله شرکت ساختمانی پلوار مجهز بوسائل کامل بعمل می آید برای مشاوره و باز دید نقشه ها و ساختمان های بزرك به نشانی – انتهای خیابان بهار – کوی عمرانی– تلفن ٦٤۹٤۹ مراجعه فرمایید
۱–۱۵ آ–۲٤٤۳۵

نقشه ساختمان
نقشه های ساختمانی شرکت ساختمانی فرازنو خیابان منوچهری پاساژ ساعتچی تلفن ۳۰۲٦۰۱
۱–۱۲ آ–۲۵۱۲۷

خریداریم
ازارقام‌مختلف‌حبوبات خریداریم‌از فروشندگان و تولید کنندگان تقاضا میشود پیشنهادات خود را بصندوق پستی شماره ۲۳۸٦ تهران ارسال دارند •
آ–۲۵۱۲۵

موتور دیزل‌مان
سه دستگاه موتور دیزل مان هریك بقدرت ۱۲۰قوه اسب بفـروش میرسد . طالبین از ساعت ۸ تا ۱۳ واز۱٦ تا ۱۹ بتلفن۳٦۸۹۱ مراجعه فرمایند .
آ– ۲۸٤۰۰

نقشه ساختمان
مدرن . زیبا . ارزان .با مشخصات کامل داخلی و خارجی ساختمان‌شرکت ساختمانی بتون ریز چهارراه دروازه دولت تلفن ٦۹٤۹۵
آ–۲۸۳٤۰

آگهی مزایده
هنرستان تهران خراب نمودن دو ساختمان قدیمی رابه مزایده مـی گذارد داوطلبین میتوانند همه روزه برای کسب اطلاعات‌بیشتری‌بهنرستان تهران (واقع درخیابان قوام السلطنه روبروی اداره نظام وظیفه)مراجعه و ضمنا پیشنهاد خودرا منتهی تا ۱۲ آبان ۱۳۳۹ بدفتر هنرستان تهران تحویل نمایند .
رئیس اداره آموزش فنی و حرفه‌– مهندس عباس شیخ
۱–۳ آ–۲۸۳۸٤

صورت کشیك دائم آقایان پزشکان دریکماه آبان ۱۳۳۹
آقایان دکتر جسن فامیلی خیابان شاه بیست متری اول – دکتر اسلام دوست خیابان حشمت الدوله چهار راه گلشن تلفن • (۲۳۰٦۷) –دکتر محمود انگجی خیابان دروازه دولت مقابل پمپ بنزین تلفن (۳۵۹٤٤) – دکتر خلیل رسولی خیابان امیرآباد خیابان نصرت کاشی ۹۵ – دکتر کرامت الله فرهودی خیابان‌شاهرضا چهار راه پل چوبی تلفن (۳۸۵۱۰)– دکتر مهرداد پاك نیا خیابان‌آذربایجان چهار راه خوش تلفن (٦۵۰۷۳) – دکتر محمد تقی اسفندیاری خیابان پاستور چهار راه مختاری تلفن : (۲۰۹۱۸) – دکتر حسین منشی زاده خیابان مولوی بازارچه قنات آباد دکتر غلامحسین مهر علی خیابان سلسبیل (چهار) تلفن (٦٦٦٦۰) –دکتر سید علی میر احمدی خیابان هاشمی بین چهار راه قصر الدشت وچهار راه‌جیحون‌تلفن (٦۳٦۸۵)–دکتر کاظم نجم آبادی خیابان شاهرضا چهار راه بیمارستان پهلوی تلفن (٤۷۳۲۳) دکتر عطاءالله نیری خیابان شاهپور چهار راه مختاری مقابل سینماکشور تلفن (۳۲۸۱۰) – دکتر سید جعفر امیر حمزه خیابان ژاله ایستگاه بهنام پلاك ۱٦۳ تلفن (۳۲۸۱۰) –دکتر محمود عالم خیابان شمیران مقابل سینما مولن روژ تلفن (۳٤۸۳۵) – دکتر حسین فرهمندی سه راه امین حضور اول خیابان ری – دکترمسعود لاهیجانی خیابان امیر آباد کوچـه مهر تلفن (٦۲٤۳٦) – دکتر شاهپور سیاهپوش خیابان امیریه ایستگاه البرز جنب مسجد فخریه – دکتر علی نصری خیابان شاهرضا جنب سینما دیانا کوچه انوار – دکتـر علی اصغر سعادت شمیران نیاوران روبروی بهداری شمیرانات – دکتر نادر یاسمن خیابان نواب شمالی چهار راه لولاگر – دکتر حسین گلستانیان خیابان خواجه نظام الملك ایستگ، مدرسه – دکتر علیرضا طیاری خیابان امیریه چهار راه مختاری –ادوارد دندانپزشك :خیابان ری اول بدر الاشراف

راهنمای پزشکی اطلاعات

دکتر محمدرضا مسدد
رزیدنت سابق بیمارستانهای امریکا درمان قطعی بیماریهای مقاربتی دروازه دولت روبروی ساختمان فیات تلفن ۳۰۲۵٤۸ – پذیرائی عصر هااز ساعت ۵الی ۸بعد از ظهر .

مطب دکتر
سید محمد ابراهیم فتاحی
متخصص درجراحی و بیماریهای زنان و زایمان همه روزه از ساعت ٤ الی ۷بعداز ظهر . آدرس میدان ۲٤ اسفند اول خیابان سی متری نبش خیابان مشتاق تلفن مطب ٤۹۱۰۸ منزل ۸۲۲۲۹۵

دکتر دانشگر
امراض مقاربتی و جلدی و سوزاك تازه و کهنه ورم پرستات ضیق مجرا مستی و بواسیر امراض زنانه و نازائی خیابان سپه مقابل پستخانه تلفن ۳۰۲٤۱٦

دکتر عباس نیك‌نژاد
متخصص از دانشگاه پاریس در بیماریهای معده – روده –کبد – لوزالمعده . درمان بواسیر بدون عمل فیستول –فیسوربامتد موثر دروازه شمیران خیابان گرامی

دکتر رفیعی
متخصص بیماری های جهاز هاضمه از دانشگاه پاریس معده ، کبد ، رود – پذیرائی ٤ تا ۸ بعد از ظهر خیابان جامی اول کوچـه پاریس تلفن ٦۳۰٦۰

درمان قطعی سوزاك تازه و کهنه وضعف قوای تناسلی
دکتر جناب زاده دارای گواهی‌نامه از دانشکده طب‌فرانسه صبح وعصر خیابان منوچهری مقابل کـوچـه دبیرستان ژاندارك

دکتر– پولوسا
متخصص بیماریهای‌مقاربتی مجاری ادرار و تناسلی خیابان‌فردوسی‌بالا کوچـه صادق تلفن ٤٦۵۸۹ پذیرائی صبح وعصر

دکتر رحمانی
متخصص امراض اعصاب و روح از دانشگاه لندن خیابان پهلوی بالاتر از چهار راه امیر اکرم تلفن ٤۵۱۱٤ پذیرائی صبح وعصر

دکتر مرتضی شریفی
متخصص امراض قلب و عروق از دانشگاه پاریس خیابان جامی –خیابان استخر –اول کوی خواجو پذیرائی عصر ها –تلفن ٤۹۷٤۸

پلی کلنیك
دکترمجاهدی دکترصدیقی
رزیدنت سابق بیمارستان های امریکا بیماریهای داخلی اطفال – مقاربتی ترك یك ومایرموادمخدره ترك‌الکل مجهز به‌دستگاه های رادیوسکپی‌و انتروسل ترابی (بخور یلی سیلین و غیره) دیاترمی .
پذیرائی بعد از ظهر ها وایام تعطیل و شبها تا صبح خیابان شاه رو بروی مسجد سجاد شماره تلفن ٤۹۵۲٦

دکتر معانی
امراض مقاربتی – مجاری ادرار – معالجه سوزاك تازه و کهنه – ورم پروستات و سستی و ناتوانی –ضیق مجرا امراض زنانه –خیابان فردوسی مقابل بانك ملی مرکز

دکتر فرخ جمشیدی
متخصص در جراحی – زنان زایمان – مقاربتی خیابان نادری مقابل کافه نادری – پاساژ کیو

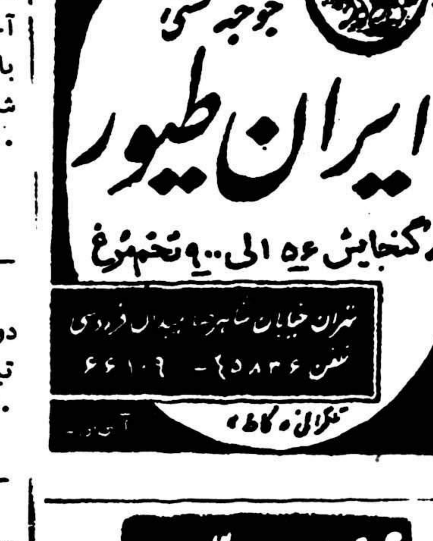

تقویم اطلاعات
چهارشنبه چهارم آبان ۱۳۳۹
چهار شنبه پنجم جمادی الاول ۱۳۸۰
چهار شنبه بیست وششم‌اکتبر ۱۹٦۰
اذان صبح : ساعت ۵ و۳ دقیقه
طلوع آفتاب : ساعت ٦ و۲۲ دقیقه
غروب آفتاب : ساعت ۱۷و۱٦ دقیقه

دکتر جمال‌الدین نوربخش
متخصص دربهداشت وبیماریهای کودکان ازدانشگاه پاریس
معتادین به‌الکل، تریاك، مرفین، کوکائین وهروئین
را باآخرین متد درمدت‌کوتاهی بدون هیچگونه عارضه درمان مینماید
نشانی: خیابان شاهرضا چهارراه پهلوی
پذیرائی ٤ تا۸ بعدازظهر تلفن مطب ٦۵۵۵۷
تلفن منزل ٤٤۷۸۹ (۱)

امشب بکدام سینما میروید؟

سینماهای درجه یک

سینماآسیا (تلفن : ٤۲۹۰۹)
قایقرانان ولگا (سینما سکوپ – رنگی–دوبله‌بفارسی) باشرکت:جان‌درك الزامارتینلی شروع:۳۰ر۱۰ صبح–۳–۵–۷–۹ بعداز ظهر

سینما امپایر (تلفن :٦۷۲۵۷)
قایقرانان ولگا(سینما سکوپ – رنگی‌دوبله‌بفارسی) باشرکت جان‌درك، الزامارتینلی شروع ،۳۰ر۱۰ –صبح ۳–۵–۷–۹ بعداز ظهر تراس:۳۰ر۷ – ۳۰ر۹ بعدازظهر .

سینما ایران (تلفن:۳٦۳۵٤)
دختری از اصفهان با شرکت : ششهین –ممیزان –سارنك. شروع : ۳۰ر۱۰ صبح– ۳۰ر۲–۳۰ر٤–۳۰ر٦– ۳۰ر۸ بعداز ظهر

سینما پلازا (تلفن : ٤٤۲۵۵)
قزاقها (سینما سکوپ – رنگی – دوبله بفارسی) با شرکت : جورجیا–مول – ادموند پردام شروع : ۳۰ر۱۰ صبح – ۳ – ۵ – ۷– ۹ بعد از ظهر

سینما تخت جمشید(تلفن :٤۳۵۵۰)
شیرهای جوان (سینما سکوپ – دوبلـه بفارسی) با شرکت : مارلون براندو – می بریت • شروع : ۳ – ۵ – ۷ – ۹ بعد از ظهر

سینما حافظ (تلفن : ۳٤۰۷٤)
جنگهای نقابدار (سینما سکوپ – رنگی دوبلـه بفارسی) با شرکت : لکس بارکر – چلو آلونزو شروع : ۳۰ر۱۰ صبح – ۳۰ر۲ – ۳۰ر٤ – ۳۰ر٦ – ۳۰ر۸ بعد از ظهر

سینمادرایوین (تهران پارس)
میخوای با من برقصی (رنگی – دوبلـه بفارسی) با شرکت بریژیت باردو • شروع : ۳۰ر٦ – ۳۰ر۸ بعد از ظهر تلفن ۹۱۱۵٤۳

سینما دنیا (تلفن : ۳۳۸۱۲)
بابوسه شروع شد (سینما سکوپ رنگی – دوبله بفارسی) با شرکت : دبی رینو لدز – گلن فورد شروع : ۳۰ر۱۰ صبح – ۳۰ر۲ – ۳۰ر٤ – ۳۰ر٦ – ٤۵ر۸ بعد از ظهر

سینما رادیو سیتی تلفن:٤۳۳۲۰
بابوسه شروع شد (سینما سکوپ رنگی – دوبله بفارسی) با شرکت : دبی رینو لدز – گلن فورد شروع ۱۱ صبح – ۳ – ۵ – ۷ – ۹ وربع بعد از ظهر

سینما رکس (تلفن: ٤۲۱٦۹)
آخرین شوالیه رنگی دوبله‌بفارسی باشرکت ،جرج‌بیکر –سیلویاسیمز . شروع ،۳۰ر۱۰ صبح –۳۰ر۲–۳۰ر٤– ۳۰ر٦–۸۳۰ بعدازظهر

سینما سعدی (تلفن: ۳٦٤٦۸)
قایقرانان ولگا (سینما سکوپ – رنگی –دوبله بفارسی) باشرکت–جان درك الزامارتینلی شروع ،۳۰ر۱۰ صبح –۳۰ر۱۲–۳۰ر۲–۳۰ر٤–۳۰ر٦– ۳۰ر۸ بعدازظهر .

سینما سهیلا (تلفن : ۳٦٤۲٦)
قزاقها (سینما سکوپ –رنگی – دوبله بفارسی)با شرکت : ادموند پردام – جورجیامول شروع : ۳۰ر۱۰ صبح –۳۰ر۲ –۳۰ر٤ –۳۰ر٦ –۳۰ر۸ بعد از ظهر (تراس : ٦–۸ بعد ازظهر)

سینما مولن روژ (تلفن : ۳۰۳۰۲۰)
میخوای با من برقصی (رنگی – دوبلـه بفارسی) با شرکت : بریژیت باردو • شروع ۳۰ر۱۰ صبح – ۳ – ۵ – ۷ – ۹ بعد از ظهر

سینما نیاگارا(تلفن ٦۵۳۰۷)
آخرین شوالیه (رنگی–دوبله‌بفارسی) باشرکت :جرج‌بیکر –سیلویاسیمز– شروع،۳۰ر۱۰–صبح ۳۰ر۲–۳۰ر٤ – ۳۰ر٦–۳۰ر۸ بعداز ظهر

سینما آریا (تلفن : ۳۷۹۵٦)
سرکش (سینما سکوپ –رنگی – دوبله بفارسی)باشرکت:سوزان‌هیوارد تیرون‌پاور شروع : ۳۰ر۱۰ صبح – ۳۰ر۲–۳۰ر٤– ۳۰ر٦– ۳۰ر۸بعدازظهر

سینما ایفل (تلفن : ٤۰۱۱٦)
اتللو (رنگی – دوبله بفارسی) با شرکت: سرگئی باندار چوك شروع ۳۰ر۱۰ صبح ۳–۵–۷–۹ بعد از ظهر

سینما برلیان (تلفن : ۳۳۵۳۵)
میخوای با من برقصی (رنگی – دوبلـه بفارسی) با شرکت بریزیت باردو شروع : ۱۰ – ۱۲ صبح ۲ – ٤ – ٦ – ۸ بعد از ظهر

سینما اسکار (تلفن ٤۵۷۹۷)
میخوای با من برقصی (رنگی – دوبله بفارسی) بـا شرکت : بریژیت باردو • شروع : ۳۰ر۹ صبح – ۲ –٤–٦–۸ بعداز ظهر

سینما تهران (تلفن:۳۸۱٦۵)
دختری از اصفهان باشرکت : شهین – ممیزان –سارنك .شروع : ۳۰ر۱۰ صبح ۳۰ر۲–۳۰ر٤– ۳۰ر٦– ۳۰ر۸ بعداز ظهر

سینما چارلی (تلفن: ٦۸٤٦۱)
ببخشید عوضی گرفتید(رنگی دوبله بفارسی)باشرکت ماریکا روك شروع ۳۰ر۱۰ صبح ۳۰ر۲–۳۰ر٤–۳۰ر٦، ۳۰ر۸ بعدازظهر .

سینما دیانا (تلفن • ٤۲۰۱۰)
جنگهای نقابدار (سینما سکوپ – رنگی دوبلـه بفارسی) با شرکت : لکس بارکر – چلو آلونزو شروع : ۳۰ر۱۰ صبح – ۳۰ر۲ – ۳۰ر٤ – ۳۰ر٦ و ۳۰ر۸ بعد از ظهر

سینما رویال (تلفن : ٤۹۷۸۵)
قزاقها (سینما سکوپ – رنگی – دوبله بفارسی) با شرکت : ادموند پردام – جورجیامول– شروع: ۳۰ر۱۰ صبح ۳۰ر۲ – ۳۰ر٤ – ۳۰ر٦ – ۳۰ر۸ بعد از ظهر

سینما زهره (تلفن : ۳۰٤۸۰۸)
سامسون و دلیله (رنگی – دوبـله بفارسی) با شرکت : ویکتور ماتیور– هدی لامار – شروع: ۳۰ر۱۰ صبح ۳۰ر۲ – ۳۰ر٤ – ۳۰ر٦ – ۳۰ر۸

سینما کریستال (تلفن : ۳۷٦۷۵)
میخوای با من برقصی (رنگی – دوبلـه بفارسی) با شرکت بریژیت– باردو• شروع : ۳۰ر۱۰ صبح –۳۰ر۲ ۳۰ر٤– ۳۰ر٦ – ۳۰ر۸ بعد از ظهر (تراس : ۷ – ۹بعد از ظهر)

سینما کارون(تلفن :٤۰۰٦۵)
اول هیکل باشرکت ،مصدق–پوران ملك مطیعی – شروع ، ۳۰ر۲–۳۰ر٤– ۳۰ر٦–۳۰ر۸ بعدازظهر •

سینما متروپل (تلفن:۳۹٤۱۰)
ضربه پیروزی دوبله بفارسی باشرکت ، پدروانفانته . شروع : ۳۰ر۱۰ صبح ۳۰ر۲ –۳۰ر٤ –۳۰ر٦ –۳۰ر۸ بعدازظهر .

سینما همای (تلفن : ٤۲۱٦۹)
جنگهای نقابدار (سینما سکوپ – رنگی دوبلـه بفارسی) با شرکت : لکس بارکر – چلو آلونزو شروع : ۳۰ر۱۰ صبح – ۳۰ر۲ – ۳۰ر٤ – ۳۰ر٦ – ۳۰ر۸ بعد از ظهر

سینماهای درجه دو

سینما پردیس
الهه عشق (سینما سکوپ – رنگی) باشرکت : ادموند پردام – لاناتورنر– شروع : ۳۰ر۱۰ – ۳۰ر۲ –۳۰ر٤ – ۳۰ر٦ – ۳۰ر۸ بعد ااز ظهر

سینما تاج : تلفن۳۳۰٦٤
انتقامجو تمام رنگی باشرکت : اوین‌دوکارلو – کرنل وایلد. شروع: ۳۰ر۱۰ صبح–۳۰ر۲–۳۰ر٤–۳۰ر٦ و ٤۵ر۸ بعداز ظهر

سینما سیلوانا (تلفن : ۳۳۷۷۷)
عشق من (دوبله بفارسی) با شرکت راج کاپور – شروع : ۳۰ر۲ – ۳۰ر٤ ۳۰ر٦ – ۳۰ر۸ بعد از ظهر

سینما فردوسی (تلفن • ۳۵۷۸٤
سفر جهنم (ویستاویژن – رنگی– دوبله بفارسی) با شرکت : جرج ساندرز – دوروتی مالون شروع : ۳۰ر۹ صبح – ۳۰ر۱۲ – ۳۰ر۲ – ۳۰ر٤ – ۳۰ر٦ – ۳۰ر۸ بعد از ظهر

سینما فری (تلفن :۲۷۸۹۳)
دلاوران دوران (سینما سکوپ – رنگی – دوبله بفارسی) شروع ۳۰ر٤ – ۳۰ر٦ – ۳۰ر۸ بعد از ظهر

سینما مراد (تلفن:۲۷۸۹۳)
اول هیکل باشرکت ، پوران –ملك مطیعی –مصدق شروع ، ۲–٤–٦–۸ بعدازظهر .

سینما مشعل (تلفن : ۲۳۸۲٦)
چشم براه باشرکت ایرن – تهمینه – مهدوی • شروع : ۳۰ر۲ ۳۰ر٤ – ۳۰ر٦ – ۳۰ر۸ بعد از ظهر

تآترها

جامعه بدربد (تلفن ، ۳۲۲٦۵)
امشب بقتل میرسد با شرکت جعفری – شهلا –علیمحمدی – آزاد. شروع : ۸ر۹ بعد از ظهر

تاتر پارس (تلفن ۲۸۸۱۱)
بخاطر دخترم با شرکت : شفیع . مسعود زادگان – پور انداخت(کنسرت آفت) شروع : ۳۰ر۸ بعد از ظهر

کاشان تقدیم می کند

پتوی مخملی کاشان

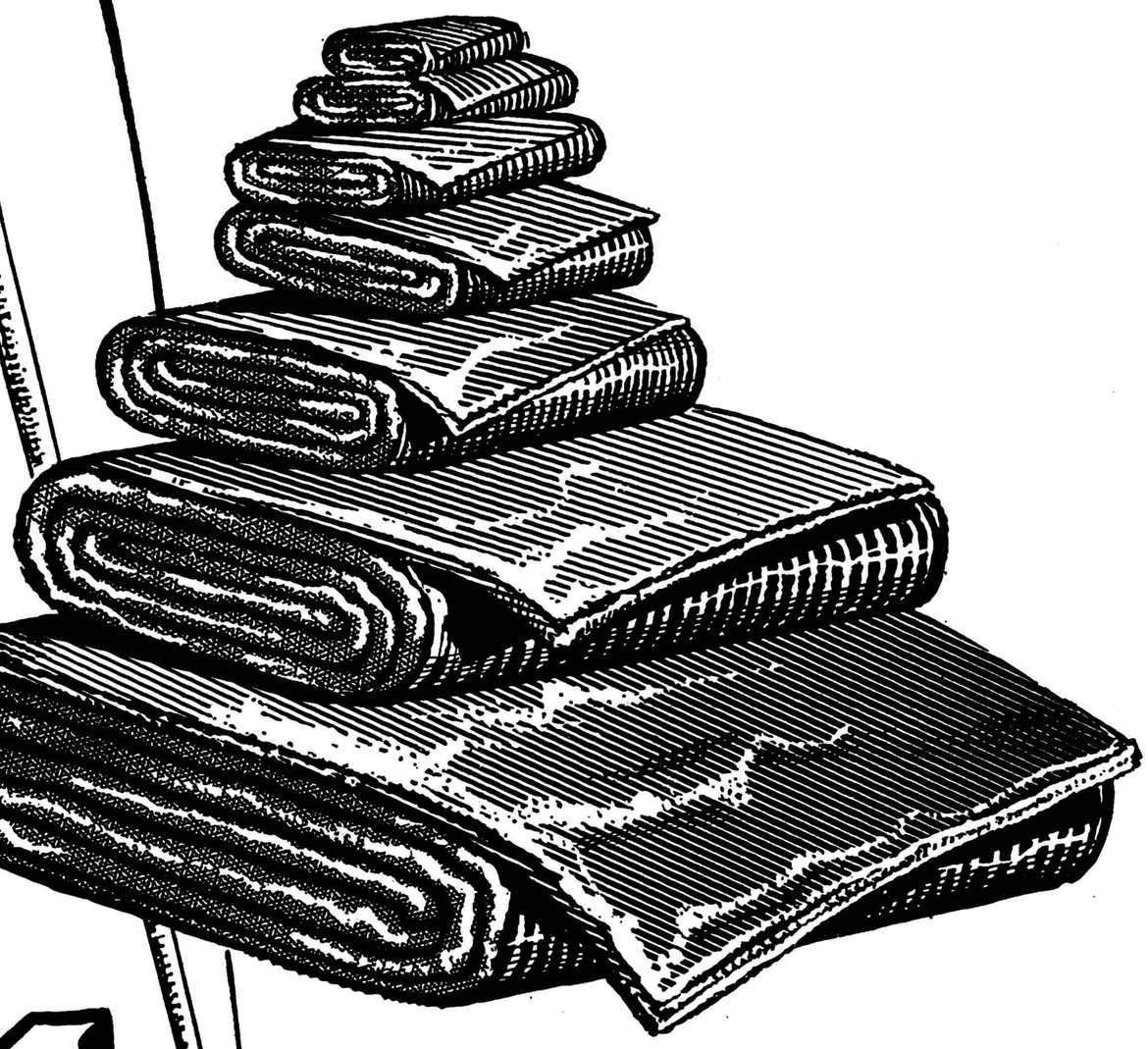

ارمغان کاشان

خطه کاشان از دیرباز کانون ذوق وهنر وصنعت و استعداد بوده است . دیوان شاعران سیاحتنامه سیاحان خاطرات جهانگردان که در روزگاران گذشته از این شهر هنرپرور گذر کرده‌اند . شاهد ذوق وابتکار مردم این سامان است .

قالی کاشان ـ زری کاشان ـ قلابدوزی کاشان و مخمل کاشان درموزه‌ها ونمایشگاههای اقصی نقاط جهان بعنوان عالیترین پدیده ذوق وهنر نسل‌های بشر همه روزه دیده‌هزاران بیننده با ذوق را خیره میکند .

اکنون که عصر تجدید عظمت‌های گذشته ما ملت فرا رسیده است ذوق واستعداد هنرمندان کاشانی با کمك مدرن‌ترین و مجهزترین ماشین‌آلات . بهترین و عالیترین مخملها و زیباترین پتوهاراکه بمراتب از پتوها ومخملهای مشابه خارجی درظرافت و زیبائی بالاتر است بهوطنان عزیز عرضه میدارد .

امروز روزخجسته ومبارکی است کارخانجات مخمل بافی کاشان عرضه داشتن محصول خودرا دراین روز بزرك بفال نیك میگیرد وتجدید مجد وعظمت ایران عزیز وتوفیق ملتایران را درراه احیای هنرهای ملی‌آرزومیکند

کارخانجات مخمل بافی کاشان

مرکز پخش :

شرکت سهامی بازرگانی آرین

تهران ـ سرای حافظ تلفن ۵۰۰۹۱ تا ۵۰۰۹۴

از شهرستانها نماینده پذیرفته میشود

هدیه نمایندگان سیاسی بمناسبت تولد نوزاد

بوسیله سفیرکبیر فرانسه دردربارشاهنشاهی بحضور اعلیحضرت تقدیم میشود

● در میهمانی دیشب مستشار سفارت فرانسه، خبرنگاران خارجی میخواستند زودتر خودرا به‌زایشگاه برسانند!

دیشب از طرف آقای «روژه لسکو» مستشار سفارت فرانسه میهمانی عصرانه‌ای بافتخار روزنامه‌نگاران فرانسوی که‌برای تولد نوزادبتهران آمده‌اند برپابود.

دراین میهمانی نزدیك شصت‌نفر از روزنامه‌نگاران داخلی و خارجی شرکت داشتند . همچنین آقای «گاریك» مستشار فرهنگی سفارت فرانسه ، «بروژن»وابسته‌مطبوعاتی ودیگر اعضای برجسته سفارت دیده میشدند.

بیشتر روزنامه‌نگاران فرانسوی که اکنون بمناسبت نزدیکی تولد نوزاد به‌تهران آمده‌اند قبلا هنگام جشن از دواج اعلیحضرتین نیز در تهران بودند.

این روزنامه‌نگاران تمام‌کوشش وسعی خودرا بکار می‌برند که در نخستین لحظات تولد نوزاد ، اولین روزنامه‌نگاری باشند که خبر آنرا بدنیا میدهند.

بهمین جهت درمیهمانی دیشب که از ساعت پنج ونیم بعداز ظهر آغاز شد ونزدیك هشت‌ونیم پایان یافت هرخبرنگار وروزنامه نگاری بیش‌از پانزده یابیست دقیقه نمیماند وباشتاب بزایشگاه حمایت مادران باز میگشت که مبادا از همکاران خود عقب بماند .

مادام «پات‌شوول» خبرنگار «فرانس سوار» که از بیمارستان آمده بود بهمکارانش اطمینان میداد که‌امشب خبری نخواهد شد.

«ادوارسابلیه» مفسر روزنامه «لوموند» که تنها اخبار و بحث های سیاسی را انتشار میدهد هیجان و التهاب خبرنگاران دیگررا نداشت وفقط اصرار داشت که باهمکاران خودعکس بگیرد.

دراین میان «لسکو» که‌از ایران شناسان جوان فرانسه بشمارمیرود و «بوف‌کور» صادق هدایت را به فرانسه‌ترجمه کرده تابلوهای‌نقاشی منزل خودرا برای گاریك مستشار فرهنگی شرح‌میداد.

درمیهمانی دیشب اظهار میشد آقای «هانری‌رو» سفیر کبیرفرانسه درایران که‌از مسافرت پانزده روزه خود در فرانسه به‌تهران بازگشته است، هدیه روسای نمایندگی های سیاسی خارجی دردربار شاهنشاهی رابمناسبت تولد نوزاد به حضور شاهنشاه تقدیم خواهد کرد.

سفرای خارجی هنگام ازدواج ملوکانه هریك هدیه‌ای به حضور شاهنشاه‌تقدیم کردندلیکن بمناسبت تولدنوزاد ، آقای «رو»هدیه هیئت نمایندگان سیاسی خارجی را که از پاریس باخود همراه آورده به اعلیحضرت همایونی تقدیم میدارد.

پیام شاهنشاه بورزشکاران

امروز شاهنشاه بمناسبت آغاز چهل و دومین سال خود پیامی خطاب بورزشکاران وورزشدوستان کشور فرستادند که متن آن‌از اینقرار است :

با عنایات پروردگار بر همتا :

در این هنگام که بمناسبت آغاز چهل و دومین سال تولد ما جشن‌ها و نمایشهای بزرك ورزشی در سراسر کشور برپا میشود فرصت مناسبی است که مراتب رضامندی و خشنودی خاطر خود را به همه ورزشکاران وورزشدوستان ایران ابراز داریم و یکبار دیگر توجه‌ملت عزیزمان بخصوص نسل جوان را باصول نیرومندی وپرورش روح و تهذیب اخلاق که نیروی ملی و معنوی را تشکیل‌میدهدجلب‌نمائیم .

آرزوی ما این است که عموم افراد میهن عزیزمان خاصه‌جوانان در سایه تندرستی جسم‌وپاکی روان همواره طریق راستی وخدمتگزاری باین مرزو بوم را پیش گیرندودرراه حفظ وحدت ملی‌واصول‌جوانمردی ومیهن‌پرستی و علاقه بدانش و هنر بسرحد کمال برسند .

امیدواریم در سال ورزشی آینده ملت ورزشدوست و غیورایران بویژه طبقات مختلف وورزشکاران و قهرمانان در راه کسب فضیلت وهنرو همچنین در تماسهای گوناگون‌ورزشی‌به‌پیروزیهای درخشانتری نائل آیند تا بیاری پروردگار توانا بیش از پیش بر قدرتهای تولیدی ونیرومندی ملی و در نتیجه بر افتخار میهن گرامی مابیفزایند وسالیان دراز باکامیابی وسعادت قرین باشند .

کاخ مرمر . چهارم‌آبان ماه ۱۳۳۹

جشن روزچهارم آبان درکشورهای خارجی

سفیرکبیر ایران در کراچی طی یك نطق رادیوئی گفت: مردم ایران وپاکستان تحت رهبری شاهنشاه وایوب خان آینده درخشانی را برای خود پی‌ریزی میکنند

آقای احمد قدیمی نوائی سفیرکبیر ایران در پاکستان شب گذشته از رادیو کراچی بمناسبت چهارم آبان و میلاد مسعود شاهنشاه نطقی ایراد کرد .

سفیر کبیر ایران در این نطق از علائق دو ملت ایران و پاکستان سخن گفت و از اینکه هو واقعه تاریخی‌برای دو ملت‌برادر و همکیش مقارن‌گشته است اظهار خوشوقتی نمود و بملتین ایران و پاکستان تبریك گفت .

روزهای بیست وشش و بیست‌وهفتم اکتبر (چهارم و پنجم آبان) یکی‌برای ملت ایران و دیگری برای ملت پاکستان روز تاریخی و باارزشی است زیرا در چهارم‌آبان‌شاهنشاه دموکرات ایران پابعرصه وجود گذارده‌اند ودر پنجم آبان نیز ملت پاکستان حیات سیاسی جدید خود را آغاز کرده و درراه ترقی و تعالی قدم‌نهاده‌است .

سفیر کبیر ایران ضمن اشاره به مسافرت های شاهنشاه و فیلدمارشال ایوب خان اظهار داشت که دو ملت برادر تحت رهبری شخصیت های برجسته‌ای چون شاهنشاه و مارشال ایوب خان آینده درخشانی‌رابرای خود پی‌ریزی میکنند .

دوسفارت خانه‌های ایران

دیشب در تمام سفارتخانه‌ها و سرکنسولگریهای شاهنشاهی ایران‌در کشور های خارجی بمناسبت جشن میلادشاهنشاه مجالس جشن باشرکت شخصیت های خارجی و ایرانیان مقیم آنکتورها برپابود .

پیامهای تبریك

از طرف سلاطین وروسای جمهوری وروسای کشور های دوست پیامهای تبریکی بمناسبت روز ولادت شاهنشاه بتهران مخابره شده است .

مردم تولد شاهنشاه را جشن گرفتند

از دیشب مردم در تهران و شهرستانها بمناسبت جشن بزرك چهارم آبان بشادمانی پرداختند .

در همه جا ، مغازه ها و موسسات ملی و دولتی وعمارات‌ومنازل چراغانی و آذین بندی شده و با تصاویر بزرك شاهنشاه و با برافراشتن پرچمهای ملی تزئین گردیده است .

خبرنگاران ما گزارش میدهند که بمناسبت میلاد مسعود شاهنشاه در تهران و شهرستانها در مجامع‌ومراکز مختلف مجالس جشن و سرور بر پا بوده است و گروهی از بینوایان‌اطعام شده‌اند .

اینك خلاصه‌ای از گزارشهای خبرنگاران ما :

جشنهای حزب ملیون

از ساعت شش تا هشت بعد از ظهر دیروز بمناسبت ولادت شاهنشاه جشنی در کلوب مرکزی حزب ملیون برپابود که درآن اعضای کمیته‌مرکزی و گروهی از افراد حزبی شرکت داشتند .

ابتدا چند تن از افراد حزبی سخنرانیهائی پیرامون روز تولد شاهنشاه کردند .آنگاه آقای خلخالی قطعه‌شعری‌راکه‌بهمین مناسبت‌سروده بود، قرائت نمود .

پس‌از وی آقای معیری درباره فداکاری های شاهنشاه در قبال‌ملت خود مطالبی ایراد داشت و در پایان گفت :ما مثل همه افراد ملت ازدرگاه خداوند مسئلت میکنیم که علیا ـ حضرت ملکه فرح در نهایت سلامت قرائت حاصل کنند و ولیعهدعزیز برای شاهنشاه و ملت ایران بدنیا آورند .

در پایان مراسم‌از مدعوین پذیرائی بعمل آمد .

جشن حزب مردم

بعد از ظهردیروز اعضای حزب مردم میلاد شاهنشاه راطی مراسم باشکوهی در خانه کار گر واقع در جنوب شهر و در محل اتحادیه فروشندگان جراید جشن گرفتند .در مراسم مزبور آقایان پروفسور عدل دبیر کل حزب مردم و مهندس‌سعید هدایت قائم‌مقام حزب واعضای‌کمیته مرکزی حضور داشتند .

درمحل‌اتحادیه فروشندگان‌جرایدابتدا آقای پروفسور عدل طی سخنرانی کوتاهی ضمن تبریك میلاد شاهنشاه ازاتحادیه فروشندگان‌جرایدکه‌همواره در صفوف اول حزب مردم فعالیت داشته اند تشکر کرد و سپس آقای مهندس هدایت‌پیرامون خدمات‌بیست ساله اعلیحضرت همایونی بملت‌ایران مطالبی بیان داشت ، در خاتمه‌اظهار امیدواری کردکه اتحادیه فروشندگان جراید در فعالیتهای حزبی خودثابت قدم خواهند بود .

نشریه مخصوص

صبح امروز از طرف حزب مردم نشریه مخصوصی که در آن عکسها ومطالبی از دوران زندگی اعلیحضرت همایونی بچاپ رسیده بود در شهر انتشار یافت . در این نشریه اعضای حزب میلاد شاهنشاه را بمردم ایران تبریك گفته اند .

در مسجد سپهسالار

شب گذشته مجلس جشنی‌بمناسبت میلاد شاهنشاه در مسجد سپهسالار از طرف طلاب علوم دینی تشکیل شد و در این جشن بیش از دو هزار نفر از طلاب علوم دینی چهار ده مدرسه روحانی‌تهران‌شرکت‌داشتند از ساعت هفت بتدریج علما وروحانیون و طلاب بمسجد آمدند و بتدریج صحن مسجد مملو از جمعیت گردید . ابتدا آقای ذبیحی اشعاری در مدح حضرت علی (ع) قرائت کرد و سپس آقای تاج بیاناتی درباره شخصیت پیغمبر اسلام (ص) ایراد کرد ناطق سپس غزلی را که آقای علامه وحیدی ساخته بود قرائت کرد و در این موقع یکی از طلاب مدرسه سپهسالار مدت یك ساعت در اطراف قوانین‌اسلام وپیشرفت این قوانین سخن گفت و در پایان آقای ظهیرالاسلام مراسم دعا بعمل آورد و محلس پس‌از صرف شیرینی پایان یافت .

تهران نو

شب گذشته در تهران نوبمناسبت چهارم آبان مجلس جشن و چراغانی برپا بود و عده زیادی از اهالی در این جشن شرکت کردند شهردار تهران‌نو درباره جشن چهارم آبان مطالبی گفت و سپس مراسم دعا برای سلامت علیا حضرت ملکه و نوزاد بعمل آمد .

سید ناصرالدین

از طرف آستانه سید ناصرالدین مجلس دعائی بمناسبت نزدیکی روز تولد نوزاد شاهنشاه برپا شد در این مجلس عده‌ای از علما و روحانیون و معتمدین محل شرکت کردند و آقای شیرازی درباره شاهدوستی و میهن پرستی مردم مطالبی گفت درپایان‌مردم بطور دسته جمعی برای سلامت‌شاهنشاه و ملکه دعا کردند .

در مسجد صاحب الامر

عصر روز گذشته بدعوت شورای محلی بخش ۲۳۹ در مسجد صاحب الامر مجلس دعا تشکیل شد. آقایان جعفر فصیحی واعرابی ،شرح مبسوطی درباره شاهدوستی مردم ایران بیان داشتند مردم دسته جمعی در این‌مسجد برای دوام سلامت و صحت شاهنشاه و ملکه دعا کردند در این مجلس آقای محمد علی مسعودی وعده‌ای ازمعتمدین محلات شرکت داشتند

خیابان شاهرخ

در خیابان شاهرخ بدعوت آقایان زندی کرمانی ، افتخار ، سرگرد ، مهرآبادی ،جورابچی، معینی ورنجبران عده زیادی ازمردم برای برگزاری مراسم دعا و نیایش اجتماع نمودند آقای زندی کرمانی در این مجلس صحبت کرد و جمعیت ازخداوند برای شاهشاه و ملکه رفاه و آسایش بیشتری را طلب نمودند .

نارمك

انجمن محلی عمران و آبادی قطعه سه نارمك درمحل شهرداری این‌منطقه مجلس جشن و سروری تشکیل داده بود در این جشن مردم بمناسبت روز چهارم آبان شادی کردند .

کارگران راه آهن

کارگران حوزه شش راه آهن‌به مناسبت جشن چهارم آبان در محل سندیکای خود اجتماع کردند . آقای تقی زبردست از طرف کارگران سخن گفت و مجلس تا ساعت شش بعد از ظهر ادامه داشت .

برزن ۸

بدعوت آقای محمد جناب زاده عده‌ای‌از معتمدین و ساکنین‌محلات اطراف بازار در برزن ۸ اجتماع کردند آقای جناب زاده در این مجلس صحبت کرد واز شاه‌دوستی ومیهن پرستی مردم ایران مطالبی بیان داشت وی از طرف شورای همکاری بر زن ۸ جشن چهارم آبان را به عموم مردم تبریك گفت.

برق شوش

از طرف کارخانه برق شوش در شرق میدان اعدام طاق نصرت بزرگی زده شد و روشنائی کلیه طاقهای نصرت و مجالس جشن و سرور محلات جنوبی شهر بوسیله این کارخانه مجانا تامین شده است شب گذشته در محل کارخانه جشن و چراغانی ترتیب داده شدو آقایان طباطبائی ، (زر) وچنگیزپور وکیلی در باره‌شاهدوستی ساکنین محلات جنوب صحبت کردند .

در عباس آباد

از طرف کلارخانه برق فیروز چند طاق نصرت زیبا که باچراغانی پرنور روشن شده در عباس آباد وسایر نقاط شمالی شهر زده شده درکنار این طاقها مردم چهارم آبان را جشن گرفتند از طرف کارخانه مزبور برق و روشنائی کلیه‌تزئینات مناطق شمالی بطور رایگان تامین شده است .

جوادیه

از طرف مردم و شهرداری جوادیه مجلس جشنی به‌مناسبت روز چهارم آبان در سالن شهرداری تشکیل شد و شهردار جوادیه دراین مجلس صحبت کرد و مردم خاطره روز چهارم آبان را گرامی داشتند .

خیابان استخر

از طرف آقای حاج فتحعلی راه پیما رئیس انجمن محلی استخر و راه پیما مجلس جشن‌و سروری در محل انجمن تشکیل شد در این مجلس از مدعوین پذیرائی بعمل آمد و مردم روز تولد شاهنشاه را جشن گرفتند .

در عباس آباد

از طرف کلارخانه برق فیروز چند طاق نصرت زیبا که باچراغانی پرنور روشن شده در عباس آباد وسایر نقاط شمالی شهر زده شده درکنار این طاقها مردم چهارم آبان را جشن گرفتند از طرف کارخانه مزبور برق و روشنائی کلیه‌تزئینات مناطق شمالی بطور رایگان تامین شده است .

جوادیه

از طرف مردم و شهرداری جوادیه مجلس جشنی به‌مناسبت روز چهارم آبان در سالن شهرداری تشکیل شد و شهردار جوادیه دراین مجلس صحبت کرد و مردم خاطره روز چهارم آبان را گرامی داشتند .

خیابان استخر

از طرف آقای حاج فتحعلی راه پیما رئیس انجمن محلی استخر و راه پیما مجلس جشن‌و سروری در محل انجمن تشکیل شد در این مجلس از مدعوین پذیرائی بعمل آمد و مردم روز تولد شاهنشاه را جشن گرفتند .

در شمالغرب

اعضای انجمن محلی شمال‌غرب تهران در محل انجمن مراسمی برپا ساختند آقای سرهنك گلکار دراین مجلس صحبت کرد و ازروز چهارم آبان تجلیل نمود .

شرق باغ صبا

از طرف آقای رحمت اله سلیمی پور در شرق باغ صبا مراسم مفصلی به مناسبت روز چهارم آبان‌تشکیل شد دراین مراسم آقای سلیمی‌پور برای مردم صحبت کرد و حس شاه دوستی آنان را ستود

جاده فرح آباد

به مناسبت میلاد مسعود اعلیحضرت همایون شاهنشاه‌مجلس جشن و سروری به مدت هفت شبانه روز در جاده فرح آباد ترتیب داده شده است ساکنین کوی‌نیروی هوائی دراین جشن شرکت دارند.

بنگاه برق

از ساعت پنج بعداز ظهر روز گذشته‌بتدریج کارگران کارخانجات برق تهران درسالن بزرك کارخانه برق قدیم اجتماع کردند دراین سالن ابتدا از مدعوین به مناسبت روز چهارم آبان پذیرائی به عمل آمد وسپس تیمسار آجودانی‌مدیر کل بنگاه برق در باره شخصیت و نقش رهبری شاهنشاه سخن گفت مجلس جشن بنگاه‌با ابرازاحساسات شدید مدعوین پایان یافت .

در اداره آتش نشانی

به مناسبت میلاد مسعوداعلیحضرت همایونی از طرف کارکنان اداره کل موتوری آتش نشانی مجلس جشنی‌باشرکت طبقات مختلف‌دردو شب در محل اداره آتش نشانی برپا بود . پس‌از پذیرائی ازمدعوین رئیس اداره آتش‌نشانی ضمن‌تبریك روز میلاد مسعود همایونی دوام و بقای سلطنت پهلوی را ازپیشگاه الهی خواستار شد و سپس مراسم دعای دسته جمعی به عمل آمد .

کارگران تسلیحات

ساعت ۵ بعد از ظهر دیروز بمناسبت میلادمسعودشاهنشاه‌مجلس جشن مجللی با شرکت هزاران نفر از کارگران اداره تسلیحات‌ارتش در محل اداره اسلحه سازی‌ارتش بر گزار گردید . قبل از شروع جشن تیمسار سرتیپ علوی مقدم رئیس اداره اسلحه سازی ارتش ضمن عرض خیر مقدم به مدعوین سخنرانی مبسوطی پیرامون‌شخصیت اعلیحضرت همایونی نمود .سخنان ایشان در میان فریاد های شادی کارگران خاتمه پذیرفت . وبرنامه هنری کارگران آغاز گردید . در خاتمه تا ساعت هفت‌و نیم از میهمانان پذیرائی‌گرمی بعمل آمد

در شهر ری

طبق گزارش خبرنگارما در شهرری بنابدعوت سازمان تربیت بدنی و تندرستی جوانان شهر ری ازساعت ۹صبح امروز بمناسبت میلادشاهنشاه جشن ورزشی باشکوهی در استادیوم ورزشی شهرری برگزار شد در این جشن پس از سخنرانی آقای احمدی فرماندار و رئیس تربیت بدنی و سازمان تندرستی شهرری رژه دانش آموزان و ورزشکاران ازبرابر تمثال شاهنشاه انجام شد و عملیات ورزشی جالبی برگزار گردید

باز داشتگاه کاخ

دیروز باز داشت شدگان کاخ دادگستری با جلب موافقت آقای سروان‌سید عسگری رئیس بازداشتگاه محوطه داخلی بازداشتگاه و سر در آن را بمناسبت روز تولد شاهنشاه تزئین کردند .

سفیرایران با خروشچف ملاقات کرد

بقیه از صفحه اول

دیروز آقای مسعود انصاری سفیر کبیر شاهنشاهی در مسکو با نیکیتا خروشچف نخست وزیر شوروی در کاخ کرملین ملاقات کرد .

ملاقات دیروز نخستین اقدامی است‌که سفیر کبیر ایران دربازگشت خود بمسکو بعمل میآورد

آقای مسعود انصاری پس از یك غیبت سه ماهه هفته گذشته بمسکو مراجعت نمود .

پخبر مسکو

رادیو مسکو در برنامه فارسی بامداد امروز خبر ملاقات آقای انصاری را با خروشچف انتشار داد. متن خبر مزبور از اینقرار است:

امروز روزنامه های مسکو خبری درج کرده اند که حاکی است دیروز نیکیتا خروشچف رئیس‌هیئت وزیران اتحاد شوروی مسعودانصاری سفیر ایران در اتحاد شوروی را بنا به خواهش وی در کاخ کرملین بحضور پذیرفته .

در مصاحبه ای که بین نیکیتا ـ خروشچف و مسعود انصاری بعمل آمد آندره گرومیکو وزیر امورخارجه اتحاد شوروی حضور داشت .

خبر گزاری فرانسه نیز گزارشی بهمین مضمون ازمسکومخابره کرده است .

در تهران

بعقیده ناظرین سیاسی در تهران، آقای مسعود انصاری در ملاقات‌خود با خروشچف پاسخ دولت ایران را بآخرین پیام و نظریات خروشچف در مورد روابط ایران و شوروی به اطلاع نخست وزیر اتحاد جماهیر شوروی رسانیده است

خروشچف هنگام اقامت درنیویورك با آقای عضدی وزیر خارجه ایران ملاقات کردو هنگام بازگشت بکوف سفیر کبیر شوروی بتهران گفته میشد که مشار الیه پیامی از جانب خروشچف در مورد روابط دو کشور همراه دارد .

بنیاد پهلوی شرکت بیمه ملی را ایجاد کرد که در عین حال بیمه شخص ثالث و مال التجاره و آتش سوزی را هم اداره میکند.

ذغال برای مستمندان

آقای بهبهانیان در آخر متذکر شد که : در اردیبهشت و خردادماه هر سال بنیاد پهلوی مقداری در حدود ششصد تا هشتصد تن ذغال در انبارهای خود ذخیره میکند وبعد آنرا بوسیله کوپن های ده کیلوئی بین افراد خانواده های مستمند توزیع مینماید و بعلاوه رستوران های ارزان قیمت در جنوب تهران دایر شده‌است که‌به‌مستمندان غذای گرم میدهد مدیر عامل بنیادپهلوی در آخر مصاحبه خود گفت :قسمی از این موسسات تحت سرپرستی مستقیم علیاحضرت ملکه فرح اداره میشود که ازآن جمله جمعیت‌خیریه فرح و بنگاه ترجمه و نشر کتاب و کنگره پزشکی ایران است.

فعالیتهای وسیعی که‌بنیادپهلوی‌دنبال میکند

تنها در تهران درپرورشگاههای خیریه فرح پهلوی از ۲۳۰۰کودك نگاهداری میشود

بمناسبت روز فرخنده چهارم‌آبان آقای بهبهانیان مدیر عامل موسسه بنیاد پهلوی طی مصاحبه‌ای پیرامون فعالیتهای بنیاد اطلاعاتی در اختیار نمایندگان جراید گذاشت.

بنیادپهلوی

مدیر عامل موسسه بنیادپهلوی پیرامون تاسیس بنیاد گفت :پس از آنکه اعلیحضرت همایونی‌تصمیم به‌تقسیم املاك پهلوی بین‌روستائیان گرفتند پس‌از سه‌سال که ازتقسیم املاك گذشت این فکر پیش‌آمد که تشکیلاتی برای خدمات اجتماعی و خیریه واداره آن ایجاد گردد و باین ترتیب درسال ۱۳۳۵ به‌فرمان شاهنشاه بنیاد پهلوی ایجاد شدو کلیه مستغلات و مهمانخانه‌های غیر قابل تقسیم بعنوان سرمایه بنیاد اختصاص یافت تااز محل عواید آنها‌برای‌بهبودوضع‌زندگی مردم و افزایش سطح بهداشت و فرهنك واقتصاد اقداماتی صورت بگیرد.

آقای بهبهانیان سپس متذکر شدکه کلیه امور مربوط به‌تقسیم املاك دربانك عمران متمرکزشده است واین موسسه برای بهبودوضع کشاورزان وایجاد شرکت های تعاونی درقراء وکمك به خرده ـ مالکین اقدام میکنند.همچنین‌مزرعه نمونه‌ای که‌از طرف بنیاددر شاه‌آباد مازندران احداث شده بود به‌بانك مزبور واگذار شده وعده‌ای‌اززارعین درآنجا جمع‌آوری شدند ووسائل زندگی وکشاورزی آنها تامین گردید.

مدیر عامل بنیاد افزود : برای اینکه سطح زندگی و معلومات روستائیان‌رابالا ببریم دویست‌وپنجاه نفراز روستازادگان رادر ظرف ٤ سال به آلمان و انگلستان و ژاپن اعزام کردیم تاپس‌از فراگرفتن فنون نوین کشاورزی بایران باز گردند وحسب‌الامر شاهنشاه به‌هر یك زمین و اعتبار لازم از طرف‌بانك عمران داده شد که اینك مشغول کار وزراعت هستند.

بنگاه ترجمه و نشر کتاب

آقای بهبهانیان آنگاه به‌فعالیت های فرهنگی بنیاد تاسیس بنگاه ترجمه ونشر کتاب اشاره کرد و گفت :این بنگاه ظرف شش سال عمرخود متجاوز از یکصد جلدکتاب اززبانهای مختلف ترجمه کرده و انتشار داده است وبرنامه آینده بنگاه مذکور ترجمه کتب فارسی بزبان انگلیسی وفرانسه‌است‌وبعلاوه عده زیادی از محصلین مستعد دبیرستانها از طرف بنیاد به خارج اعزام شدند و کمك هزینه به‌آنها داده میشود وبه‌تمام شاگرد اولهای دانشکده‌های دانشگاه تهران و شهرستانها کمك تحصیل پرداخت میگردد وبه محصلین ایرانی در عراق که مایل باشند در مدارس حرفه‌ای ایران ادامه تحصیل‌بدهند تاسی‌نفر بنیاد پهلوی به‌آنها کمك هزینه تحصیلی میدهد وباین‌ترتیب بنیادپهلوی اقدامات مهم‌وبرجسته‌ای درتربیت نسل آینده کرده و در ایجاد دانشگاه‌ملی سهمی‌داشته‌است

بابتکار شخص شاهنشاه

مدیر عامل بنیاد پهلوی سپس افزود که به ابتکار شاهنشاه بنیاد پهلوی مدت سه سال اردو های تابستانی برای دانش آموزان و دانشجویان ترتیب داده و سپس‌اداره این کار را به وزارت فرهنك‌واگذار کرده همچنین بنیاد پهلوی برای پیشرفت امور فرهنگی ، مستغلاتی بارزش صد میلیون ریال بوزارت فرهنك اهداء کرد که برای ایجاد مدارس مورد استفاده قرار گیرد و نیز برای تشویق مترجمین ومولفین در رشته های مختلف علوم و ادبیات جوائزی بمبلغ پانصدهزار ریال‌تعیین کرده‌است که همه ساله به‌برندگان داده میشود و نیز کلاس های‌مبارزه با بی سوادی در تمام املاکی که هنوز تقسیم نشده تاسیس کرده و سه هزار زن و مرد روستائی را با سواد کرده است.

بهداشت

در مورد خدمات بهداشتی بنیاد پهلوی افتخار خدمتگزاری به کنگره پزشکی ایران را دارد و بعلاوه‌برای تهیه دارو کارخانه دارو سازی‌معظمی تاسیس نموده و مستغلاتی بموزارت بهداری برای شهرستانها واگذار کرده است . همچنین بنیاد پهلوی بدستورشاهنشاه درایجاد کارخانجات سهم بسزائی داشته و در تاسیس بسیاری از کارخانجات تولیدی‌سهیم بوده است.

خیریه فرح پهلوی

آقای بهبهانیان آنگاه به اداره امور جمعیت‌خیریه فرح پهلوی‌اشاره کرد و از تاسیس پرورشگاه های این جمعیت در تهران که دو هزارو سیصد طفل را نگهداری میکنند یاد نمود وی همچنین افزود که درنقاط مختلف کشور بیست پرورشگاه‌دایر شده است که از اطفال مستمند وبی سرپرست نگهداری میکنند.

آقای بهبهانیان بعد در موردجلب سیاحان از طریق ایجاد مهمانخانه‌ها ومیهمانسرا هادر نقاط مختلف‌کشور اطلاعاتی در اختیار نمایندگان مطبوعات گذاشت و در موردخدمات دیگر بنیاد پهلوی از ایجاد صد ها ساختمان ارزان قیمت که به بانك ساختمانی واگذار شده است یاد کرد وی همچنین متذکر شد که پل فلزی بزرك خرمشهر را بنیاد پهلوی افتتاح کرده و به شهرداری خرمشهر تحویل داده است.

مدیر عامل بنیاد پهلوی سپس از فعالیت های بنیاد از طریق ایجاد موسسه حمل و نقل برای تامین احتیاجات حمل و نقل خلیج فارس که دارای کشتی های بزرگی است یاد کرد و آنگاه متذکر شد که اقدامات موسسه برای ایجادخدمات بزرك ازقبیل کارخانجات ومهمانخانه ها مستلزم بوجودآمدن یك شرکت بیمه برای بیمه کردن آنها بود که

گوشه‌ای ازمسجد سپهسالار در مراسم دیشب

آقایان ظهیرالاسلام تولیت مسجد سپهسالار و دکتر امینی در عکس دیده میشوند

در تاریخ ولادت نوزاد ملکه

بقیه از صفحه اول

دارد که هنوزبپیچوچه آثاری که‌معمولا در روز های نزدیك بولادت نوزاد در هر مادری پیدا میشود در علیاحضرت ملکه‌فرح ظاهر نگردیده و ابداًاحساس درد ننموده‌اند و بدین ترتیب قویا گفته میشود که در تاریخ ولادت نوزاد سلطنتی یك هفته اشتباه شده و آغاز بار داری ملکه یك هفته بعد از آن تاریخی بوده که تصور میشده است. بدین ترتیب نمیتوان پیش بینی کرد که فراغت علیا حضرت ملکه حتی در ظرف امروز و فردا صورت بگیرد .

این نظریه‌ایست که نزدیکان‌دربار نظر داده‌اند معهذا هیچ معلوم نیست و نمیتوان بطور قطع گفت در چه‌روزی نوزادسلطنتی قدم بعرصه‌وجودخواهند گذارد .

انتظار

حالت انتظار مردم همچنان ادامه دارد ولی آنها تصور نمیکردند که انتظار طولانی شود .

دیشب و امروز که جشن تولد شاهنشاه بود خیابان مولوی و سایر خیابانهای جنوب شهر بیش ازشبهای دیگر غرق در سرور وشادی بود و هزاران چراغهای الوان خیابانها و کوچه ها را بطرز خاصی زینت داده بودند .

تمرین بزرك

دیشب ناگهان شایع شدکه علیا ـ حضرت ملکه کاخ اختصاصی را بقصد زایشگاه ترك گفته بلافاصله فعالیت شدیدی از طرف افسران ومامورا ن انتظامی شروع‌شد قریب بیست نفر از خبرنگاران وعکاسان‌کشیك‌زایشگاه که‌تازه برای صرف شام به سالن رستوران رفته بودند سراسیمه خود رابه جلوی دررسانیدند ولی بعدا معلوم شدکه این خبر صحت ندارد وخبرنگاران خارجی وقتی از موضوع مطلع شدند گفتند بسیار خوب عیب ندارد این یك تمرین بزرك بود که ماخودمانرا آزمایش کنیم

خانم خبرنگار

دیشب خانم یکی از خبرنگاران (آقای پرتو فیلمبردار ادارهٔاطلاعات سفارت امریکا) که چند شبانه روز است در زایشگاه حمایت مادران بسر میبرد در همین زایشگاه وضع حمل کرد و دختری بدنیا آورد.

علل سانحه هوائی

که منجر بهلاك سرهنك شاهرخی گردید امروز انتشار یافت

● خلبان ضمن بلند شدن از ادامه پرواز منصرف و تصمیم میگیرد هواپیما را روی باند متوقف سازد

● فرمانده تیپ‌مستقل‌شکاری پایگاه وحدتی جمعاه۳۰۹

● ساعت پرواز داشته که ۵۳۳ ساعت آن‌باهواپیمای جت بوده‌است

● سرهنك شاهرخی دارای سه دختر ویك پسر بود

امروز ازطرف نیروی‌هوائی‌اطلاعیه‌ای درزمینه علل وقوع سانحه‌ای که‌به فوت سرهنك‌خلبان نصراله‌شاهرخی انجامید وشرح حالی هم ازسرهنك شاهرخی انتشار یافته که متن آنها ازاینقراراست:

متن اطلاعیه

بیرو اطلاعیه قبلی مبنی برسانحه هواپیمای شماره ۲۰۵ جت‌تعلیماتی که منجر بفوت خلبان (شادروان سرهنك خلبان نصراله شاهرخی) گردید کمیسیون رسیدگی بشرح زیر اظهار عقیده نموده است.

۱ـهواپیما قبلاز پرواز از هر لحاظ آمادگی کامل داشته

۲ـخلبان ضمن اجرای عمل بلند شدن‌بعللی از ادامهٔ پرواز منصرف‌و تصمیم میگیرد هواپیما را روی باند پرواز متوقف سازد (علت این‌تصمیم بواسطه فوت خلبان برای هیئت رسیدگی روشن نشد)

۳ـخلبان این تصمیم‌رابهر علتی گرفته باشد اگر بموقع طبق‌روش عمومی مخازن سربال رارها میکرد هواپیما دچار حریق نمیگردید.

ـشادروان سرهنك خلبان‌نصراله شاهرخی از افسران لایق ووظیفه شناس نیروی هوائی بوده مشارالیه دردوران خلبانی خود جمعا ۳۰۹۵ ساعت پرواز داشت که ۵۳۳ ساعت از آن باهواپیماهای جت بوده‌است

مختصری اززندگی شادروان سرهنك شاهرخی

شادروان سرهنك ستاد نصراله شاهرخی متولد سال ۱۲۹۹ پس‌از تحصیلات مقدماتی وطی دوره دبیرستان‌درسال ۱۳۱۹ واردانشکده افسری (رشته هوائی) گردیده ودر یکم مهر ۱۳۲۱ بدرجهٔ ستوان‌دومی مفتخر ووارد آموزشگاه خلبانی نیروی هوائی شاهنشاهی و پس‌از طی این آموزشگاه بدریافت گواهی نامه‌خلبانی نائل گردیده است‌سپس به‌ترتیب دوره تکمیلی خلبانی در انگلستان ـدورهٔ فرماندهی گردان در آمریکا ـدورهٔ ستاد فرماندهی در آمریکارا طی کرده است.

مشارالیه در کلیهٔ مراحلُ درجاتی بموقع ترفیع ودر اول مهر ۱۳۳۶ بدرجه سرهنگی ارتقاء درجه یافته ودرمدت بیست‌سال خدمت خود ۱۲ مرتبه تشویق شده وباخذ پنج‌امتیاز (نشان افتخار درجه ۳ـ نشان رستاخیز درجه ۳ـ نشان لیاقت‌درجه ۳ازنوع یکم ـنشان خدمت درجه ۳ـنشان کومودوربا گردن‌بندونشان خلبانی ایتالیا)موفق‌شده و مشاغل مهمی که در دورهٔ خدمت‌خودعهده دار بوده عبارتند از:

هنرآموزگار خلبانی آموزشگاه خلبانی ـفرمانده گروه ۲ گردان یك شکاری ـفرمانده گردان ۲ هنك شکاری تیپ شکاری ـفرمانده گردان کادر هوائی هنك شکاری تیپ شکاری ـ معاون هنك‌تعلیمات دانشکده خلبانی تیپ تعلیمات ـ فرمانده هنك شکاری تیپ‌شکاری ـ فرمانده تیپ شکاری ـفرمانده‌تیپ مستقل شکاری پایگاه وحدتی . مشارالیه متاهل و دارای ۳دختر و یك پسر بوده‌است.

دریك حادثه شدید درجاجرود اتومبیل‌سواری درهم شکست وکامیون واژگون‌گردید

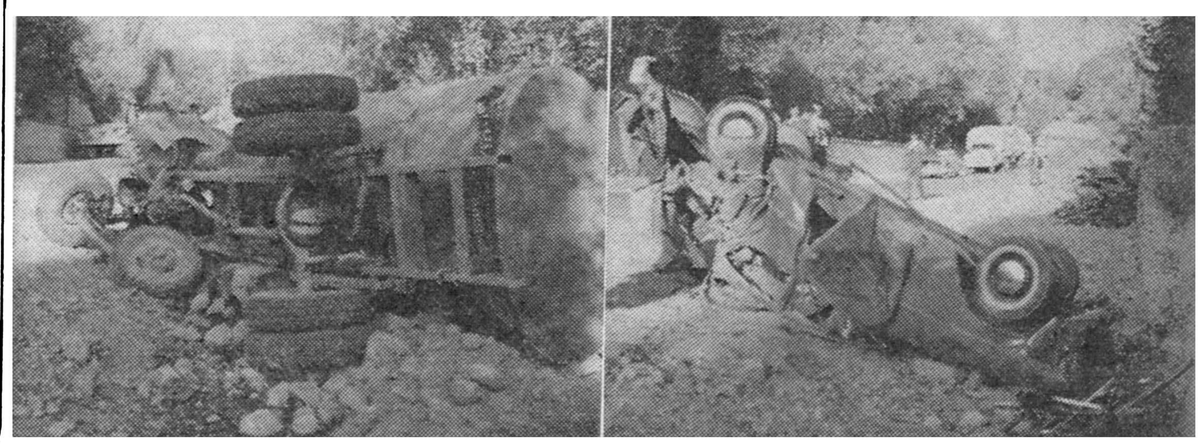

دیروز در جاده مازندران حوالی جاجرود یك کامیون نفتکش با یك اتومبیل سواری تصادف کرد . شدت این تصادت باندازه‌ای بود که اتومبیل سواری در هم شکست کامیون‌نفتکش واژگون گردید و ۵ نفر از سرنشینان این دو اتومبیل مجروح شدند .

مجروحین این حادثه عبارتنداز: علی‌سلطانی فرزند ولی‌الله مکانیك، احمد شهسوار عبیری فرزند میرزا (راننده) ،اصغر شیری فرزند اکبر ۲۵ ساله (کمك راننده) ،عباس‌محمدآقا فرزند حاجی۳۰ ساله ، علی‌معین‌افشار فرزند علی اکبر .

مجروحین توسط مامورین‌ژاندارمری به بیمارستان منتقل گردیدند و پس از پانسمان مرخص شدند و فقط یکی از مجروحین بنام عباس محمد آقا که راننده اتومبیل سواری میباشد فعلا بستریست .

حوادث و وقایع

بچه‌های محل دندان‌های خودرا تیز کرده بودند!

دیروز بازپرس دادسرای ناحیه ۵ جوان۲۲ساله‌ای بنام بهمن راباتهام کتك‌کاری بازداشت کرد. بهمن مردی بنام حمید راکه از کلفتش حمایت‌کرده بود کتك زده بود .

حمید بدادیار دادسرای ناحیه ۵ گفت :چندروز پیش دختری را برای کلفتی بخانه آوردم ولی از آنروز تا کنون هربار که او از خانه بیرون می‌رفت چند جوان اورا دنبال می‌کردند وهمیشه این چندنفر جلوی خانه من کشیك میدادند وباتلفن شوکت‌کلفت خود درآورد و باچند ضربه مرامجروح کرد وموقعیکه میخواست فرار کند بوسیله یك سرباز دستگیر شد .

دندان تیز کرده‌بودیم

بهمن در دادسرا میگفت چند روز پیش جوانهای کوچه بمن اطلاع‌دادند که حمیدآقا کلفت خوشگلی آورده است و ما دندانهای خودرابرای او تیز کردیم ولی من زودتر از دیگران دستگیر شدم .

بهمن بوسیله بازپرس باتهام مزاحمت بانوان و ایراد ضرب‌بازداشت شد این قرار مورد موافقت آقای صدوقی دادیار دادسرا قرار گرفت .

وعده‌ملاقات بامیله آهن

صبح دیروز به شوکت گفتم با اولین کسی که باو تلفن کردوعده ملاقات بگذارد . شوکت اینکاررا کردو در معیادگاه من روی صندلی‌اتومبیل خوابیدم و موقعیکه جوانی آمد بیرون آمدم و یقه اورا چسبیدم ولی جوان مزبور یك میله آهن از آستین کت

دامادازمادرزن‌کتك مفصلی خورد!

دیروز مادرزنی دامادش را بعلت اینکه نجار است و شغل مهمی ندارد کتك مفصلی زد و از خانه بیرون کرد .

علی نجار چندی پیش بارقیه‌ازدواج کرده اورا بخانه خوددرخیابان گرگان برد .

در تمام این مدت بستگان‌رقیه‌بخانه علی نمی‌آمدند و مادر رقیه به آنها میگفت : دامادم مهندس است و در ماموریت می‌باشد .

چند روز پیش رقیه ازخانه شوهرش قهر کرد و به خانه مادرش رفت دیروز علی برای بردن همسرش به‌خانه‌مادرش رفت ولی مادرزنش او را کتك مفصلی زد و گفت باید دخترم را طلاق دهی زیرا شغل تو باعث آبرو ریزی ما است .

در نتیجه این نزاع طرفین بکلانتری ۲۲ مراجعه کردند و مامورین آنها را بدادسرا فرستادند .

آتش‌گرفته، مرد

دیشب علیمحمد شهسوار فرزند باباخان ۳۷ ساله اهل شیراز که پریروز خود را در خیابان پهلوی آتش زده بود در بیمارستان بعلت شدت سوختگی فوت شد .

در ۲۴ ساعت گذشته:

۶ نفردراثر حوادث رانندگی مجروح شدند

در ۲۴ساعت گذشته ۶نفر باسامی اکبر هاشمی ، محمد مرشدیان ، اصغر عباسی ، اصغر شیری فرزند اکبر، حشمت رمضانی فرزند جعفر وعلی‌اسدی دراثر حوادث رانندگی مجروح شده و در بیمارستانهای سینا و حکیم‌الملك بستری شده‌اند (اسامی ۵نفر مجروح حادثه جاجرود جداگانه چاپ شده است .)

این زن دردادسرا میگفت:

من و بچه‌هایم فدای شکم‌پرستی شوهرم شده‌ایم!

«دخیل» در ۶۰ سالگی باداشتن زن و ۶ فرزند بازن ۷۰ ساله‌ای ازدواج کرده‌است

آخر وقت دیروز زن ۵۰ ساله‌ای که دو طفل خردسال همراه خود داشت پس از طرح شکایت علیه شوهر ۶۰ ساله‌اش که اخیرا زن هفتاد ساله‌ای‌را بعقد خود در آورده بود از کلانتری ۲۵ روانه ناحیه یك دادسرا شد .

این زن که خود را حاجیه فرزند حسین معرفی میکرد در ناحیه یك دادسرا میگفت ۲۵ سال قبل بعقد دخیل که ضمنا پسر عموی من بود درآمدم . شوهرم پس از ۲۵ سال زندگی و داشتن ۶ فرزند بجای آنکه در صدد توسعه زندگی خود برآید چندی قبل زن دیگری بنام فرخنده گرفته است .

قربانی شکم پرستی

حاجیه میگفت زن جدید شوهرم۷۰ سال دارد و این موضوع بیشتر دل‌مرا میسوزاند چون اگر جوانتر از من بود میشد عمل شوهرم‌را ندیده گرفت اما یك‌زن ۷۰ساله سر پیری «هوو»ی من بشود از عجایب است. بالاخره در صدد برآمدم علت این عشق و عاشقی را بفهمم بعد از تحقیق معلوم شد زن جدید شوهرم آشپز معروفی میباشد و همه شب غذای چرب و آماده برای شوهرم میاورد و در این میانه من و بچه‌هایم قربانی شکم پرستی شوهرم شده‌ایم زیرا دخیل برای آنکه بساط شکمش روبراه باشد پس‌از ۲۵ سال زندگی وبا داشتن ۶ فرزند ما رارها کرده و از پرداخت مخارج روزانه ما خودداری میکند .

۵۰سال پیش عاشقش بودم

دخیل در برابر اظهارات همسن اولش میگفت : درست است که من ۶ بچه دارم ولی از جوانی فرخنده را می‌شناختم و تعلق خاطری باو داشتم و میخواستم‌با او ازدواج کنم ولی‌وقایع غیر منتظره نقشه مرا بهم زد تااینکه اخیرا پس از ۵۰ سال او را پیداکردم وبا او ازدواج نمودم و چون عواید روزانه من بیش از ۶۰ ریال نیست‌نمی توانم بزن اول و فرزندانم خرجی‌بدهم

در آمد نصف شد

این پرونده زیر نظر آقای سلامت بازپرس شعبه دوم ناحیه یك مورد رسیدگی قرار گرفت و سرانجام موقعی که دخیل مرد ۶۰ ساله بموجب قانون آزادی خود را باتهام ترك انفاق درخطر دید حاضر شد درآمد خود را بین زن اول و زن دومش تقسیم کند باین ترتیب بازپرس قرار لازم نسبت باین پرونده صادر کرد .

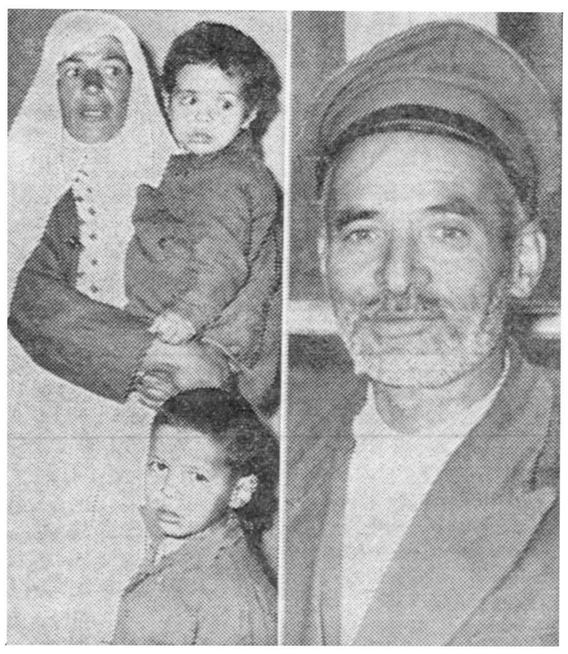

دخیل

حاجیه بادوبچه‌اش

زنی در قطار زائید!

پدر نوزاد خود کارمند راه‌آهن است وقطار بخاطر وضع‌حمل ۲۰ دقیقه توقف کرد

دیروز زن حامله ای ازمسافرین قطار سریع‌السیر تهران ـ خرمشهر هنگامی که قطار به ایستگاه‌اراك رسیده بود در قطار زائید وبخاطر وضع حمل این زن مسافر قطار سریع‌السیر مسافری تهران ـ خرمشهر با ۲۰ دقیقه تاخیر از ایستگاه راه آهن اراك به مقصد حرکت نمود .

خبرنگار ما در خرم آباد که بااین قطار از تهران به دورود می رفت تا از آنجا به خرم آباد باز گردد جریان را که خود شاهد آن بود چنین گزارش می دهد : موقعی که قطار پس از توقف‌معمولی ازایستگاه راه آهن اراك می‌خواست حرکت کند مسافرین واگن چهارم قطار با فریاد و سرو صدا برانندهٔ و رئیس قطار و رئیس ایستگاه مراجعه نمودند و تقاضا کردند که چون زنی از مسافرین واگن چهارم قطار در حال وضع حمل است حرکت قطار برای مدت کوتاهی به تاخیرافتد . راننده با موافقت رئیس قطارمدت ۲۰ دقیقه حرکت را به تاخیر انداخت ودر این مدت زائو دریکی ازکوپه های واگن قطار فارغ گردید وهمراه با شوهرش پیاده شد و قطار به حرکت خود ادامه داد .

زائوی مزبور بانو مریم همسرعباس فلاح کارمند راه آهن اراك بود که از تهران باتفاق شوهرش به اراك می رفت ولی هنگامی که‌قطار متوقف شد زن مزبوررا درد وضع حمل گرفت و نتوانست پیاده شود ناچار در همان کوپه واگن چهارم قطار با کمك زنی از مسافرین بنام فرشته منطقی دختری زائید وآنگاه اورا از قطار پیاده کردند .

۹۰۷۵ پرونده

اکثر پرونده‌های این ناحیه درباره اختلافات زناشوئی و نزاع مالك ومستاجر است

بطوریکه از ناحیه یك دادسرای تهران کسب اطلاع گردیده‌است از سال ۳۷ تاسوم آبانماه ۹۰۷۵پرونده از کلانتریهای تابع‌ناحیه دادسرا در ناحیه مذکور طرح و مورد رسیدگی قرار گرفته است .

از این تعداد تا آخروقت دیروز ۲۹۶ پرونده باقیمانده است بطوریکه سوابق موجود نشان میدهد از۹۰۷۵ پرونده مطروحه در ناحیه یك دادسرا اختلافات زناشوئی و ترك انفاق و نزاع بین مالك و مستاجر بیش از سایر جرائم بوده‌است .

سقوط درچاه

ساعت هفت بعد از ظهر دیروز زنی بنام مریم علائی در یکی ازخانه های خیابان شوش در چاهی به عمق ۳۰ متر سقوط کرد.

نیم ساعت بعد مریم بوسیله مامورین آتش نشانی از چاه خارج شد و به بیمارستان حکیم الملك منتقل گردید.

پزشك بیمارستان اظهار داشت، چون چاه پر از آب بود مریم فقط دچار حالت‌خفگی شده استو‌آسیب دیگری باو وارد نگردیده است.

حال مریم‌خوبست ولی علت‌سقوط او هنوز نامعلوم است و مریم حتی‌به مامورین پلیس نیز این موضوع را نگفته است.

گمشده ۳۰ ساله

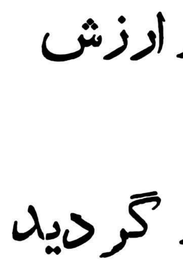

چند روز است مرد ۳۰ ساله‌ای بنام محمد محمدی فرزند استاد نورالله بنا ساکن تکیه دباغخانه‌مفقود شده و از وی خبری نیست . کسان وی تقاضا دارند هر کس خبری از او دارد به آدرس تکیه دباغخانه منزل حاج علی اکبر جعفری اطلاع دهد.

۴۸۴۶ مجروح

دیروز خانم آذر کیوان مدیره بیمارستان حکیم الملك بخبر نگار ما گفت :

در ماه گذشته ۴۸۴۶ نفر مجروح در بیمارستان حکیم الملك معالجه شده اند . ازاین عده ۸۱۸ نفر زن وبقیه مرد بوده اند .

بیمارستان حکیم الملك مخصوص مجروحین حوادث است و درمیدان مولوی قرار دارد .

برای دومین‌بار در۴۸ ساعت:

دانش آموزی دریك حادثه کشته شد

عصر دیروز کودکی در اثر تصادف با یك اتومبیل سواری در چهار راه آرامگاه خیابان شوش کشته شد.

ساعت چهار و نیم بعد از ظهر دیروز محمد رضا عباسی ۸ساله دانش آموز دبستان که از مدرسه بخانه میرفت بااتومبیل سواری‌شماره ۱۰۰۱۵ که بسرعت در حرکت بود تصادف کرد . در این حادثه محمد کشته شد و راننده اتومبیل که حسینعلی بهرامی بختیاری نام دارد بوسیله پلیس دستگیر و بدادسرا اعزام گردید.

***

در ۴۸ ساعت اخیر این دومین دانش آموزیست که در حادثه اتومبیل کشته شده است . جای‌آن دارد که اولیاء مدارس و همچنین مامورین اداره راهنمائی ورانندگی هنگام تعطیل شدن مدارس مراقبت بیشتری دررفت و آمد دانش‌آموزان و حرکت اتومبیلها در خیابان ها بنمایند.

شاگرد نانوا رادیو دزدیده بود

دیروز شاگرد نانوائی بنام حسین فرزند عبداله از طرف آقای سلامت باز پرس ناحیه یك دادسرا باز داشت شد .

بموجب پرونده‌ای که از طریق کلانتری ۱۴ بناحیه یك دادسرا رسیده بود حسین چندی قبل در یك دکان نانوائی کار میکرد ولی پس از چندی ویرا از دکان اخراج کردند یك هفته بعد حسین با آشنائی که بوضع دکان نانوائی داشت وارد دکان شد و رادیوئی را که متعلق بکارگر دیگری‌بود ربود ولی کارگران نانوائی متوجه شده حسین را دستگیر کردند و چون حسین در بازجوئی و تحقیقات اعتراف‌بعمل خود کرده بود پس از استرداد رادیو با صدور قرار لازم بزندان رفت .

درنتیجه حریقی درساحل شط العرب:

۵۰۰نفر بیخانمان شدند

دراین حریق ۹۰ کپر باتمام اثاثه آنها خاکستر گردید

آنچه حریق ازخود باقی گذاشته ...

خبرنگار ما در خرمشهر گزارش میدهد بعد از ظهر دیروز به علتی نا معلوم کپر های ساحل شط‌العرب طعمه حریق گردید و در این‌آتش سوزی بیش از ۹۰ کپر که مسکن کارگران کارخانه خرما پاك‌کنی بود بکلی سوخت وافراد ۹۰خانواده کارگران خرمشهربراثر این‌حریق از هستی ساقط شدند . کپر های مزبور نزدیك پل فلزی خرمشهر ساخته شده بود وبا وقوع حریق جریان به مامورین آتش نشانی وانتظامی اطلاع داده شد و مامورین بلافاصله خودرا به محل حریق رسانیده مشغول اطفای حریق گردیدند . با فعالیت زیاد پس از آنکه آتش ۹۰ کپر را با تمام اثاثیه خاکستر کرد واز سرایت آن به اطراف جلوگیری به عمل آمد حریق خاموش شد نتیجه این آتش سوزی مهیب آن بود که ۹۰ خانواده که‌در حدود پانصد نفر می شدند از هستی ساقط‌گردیدند بطوری که دیشب ازطرف شهرداری خرمشهر شام آنان تهیه و بین‌آنها توزیع گردید .

«لامارتین»بدختری‌نامه‌عاشقانه نوشته بود!

خرازی فروش میگفت: من بدوستم گفتم‌که برای سونیا نامه‌ای بنویسد که مزاحم من نباشد ولی اوکلاه سرم گذاشت

دیروز جوانی بنام مهدی به اتهام مزاحمت دوشیزه ۲۰ ساله‌ای درداگاه جنحه به ۷۵ روز حبس محکوم شد. این جوان بعلت اینکه سواد کافی نداشت مدرکی برای محکومیت خود در اختیار شاکیان گذاشته بود .

محمود در دادگاه میگفت: من‌دکان خرازی فروشی دارم .دختری بنام‌سونیا ۲۰ ساله یکی از مشتریان من است او هر وقت که بمغازه می‌آید ساعتها در آنجا میایستد و با من پرحرفی میکند ولی چون دختر عمویم ناهید ۱۵ ساله نامزدم میباشد من به سونیا نظری نداشتم .

نیمی از ثروت پدرم را میاورم

چند روز پیش پست نامه‌ای برایم آورد و من‌چون بحد کافی سواد ندارم نامه را بنامزدم ناهید دادم تابرایم بخواند ناهید نامه را برایم خواند، در این نامه سونیا بمن اظهار عشق کرده بود و نوشته بود چون پدرش مرد ثروتمندی است اگر با او ازدواج کنم نیمی از ثروت پدرش را بعنوان جهیزیه بخانه میآورد .

دوستم سرم کلاه گذاشت

ناهید میخواست نامه را به‌عمویم نشان دهد که آنرا به زور ازدستش درآورد ام وپاره کردم ولی اوجریان را بپدرش اطلاع داد و من تصمیم گرفتم نامه‌ای به سونیا بنویسم وباو اطلاع دهم که مزاحم من نشود چون سواد کافی ندارم به یکی ازدوستانم که‌منوچهرنام دارد گفتم نامه‌ای برای سونیا بنویسد و حالا می‌فهم او بجای اینکه حرفهای مرا بنویسد ،جملات عاشقانه نوشته و منهم زیر آنرا امضاء کردم و برای سونیا فرستادم .

از طرف دیگر عمویم به پدرسونیا اعتراض کرده و باو گفت جلوی دخترش را بگیرید ولی پدر سونیا که از عمویم دلخوشی داشت نامه مرااز سونیا گرفت و علیه من شکایت کرد.

ابتدا مرا بکلانتری و سپس‌بدادسرا آوردند و حالا می‌فهمم که دوستم کلاه سرم گذاشته و بجای حرفهای من‌یك قطعه عاشقانه را از روی کتابی نوشته است .

قطعه‌ای از لامارتین

دادگاه منوچهر ۱۶ساله دانش آموز را که‌نامه عاشقانه باخط او و بدستور محمود نوشته شده بود احضار کرد. منوچهر گفت : محمود جریان نامه سونیا را برای من تعریف کرد وگفت میخواهم جواب نامه را بدهم چون من نتوانستم نامه عاشقانه بنویسم ، یك قطعه عاشقانه از نوشته‌های لامارتین شاعر فرانسوی را در یك مجله پیدا کردم و روی کاغذ نوشتم ومحمودزیر آنرا امضا کرد و برای سونیا فرستاد

محمود از طرف دادگاه به ۷۵ روز حبس محکوم شد وآقای صدوقی‌رئیس دادسرای ناحیه ۵ از رای صادره‌تقاضای پژوهش کرد .

«برگه» توفیق وقتل مرحوم دکتر صفدری

دیروز از طرف روزنامه توفیق‌نامه‌ای باینشرح برای جراید رسید .

در بحبوبه قتل مرموز دکتر صفدری و عدم دستگیری قاتل برگه جالبی بدست ما افتاده است که مسلما مورد توجه و استفاده خبرنگار آن جریده واقع خواهدشد

چون روزنامه ما خبری نیست و امکان استفاده ازآن برای‌ما مقدور نمیباشد خواهشمند است ساعت۹و نیم چهارشنبه ٤آبان۳۹ خبرنگار خودرابرای دریافت برگه مزبور و استفاده از آن بدفتر روزنامه توفیق اعزام فرمائید .

باوصول این‌نامه باوجوداینکه احتمال میرفت‌روزنامه‌فکاهی‌توفیق قصد دارد «دسته گلی» بآب دهد خبرنگارما درساعت مقرر بدفتر روزنامه مراجعه کرد .

وقتی کلیه خبرنگارانی که دعوت شده بودند حاضر شدند.آقای حسن توفیق‌مدیر روزنامه توفیق پس از خوش آمد گوئی بآنها اظهار داشت :آقایان تهیه این برگه برای ما بزحمت میسر شد وچون خواستیم خدمتی در حق آقایان انجام دهیم دعوت کردیم که‌باینجا تشریف بیاورید وبامشاهده این برگه هابهر طور که صلاح میدانید از آن استفاده کنید . سپس مدیر توفیق صندوق نسوزیراکه درکنارش بود جلو کشید .

خبرنگاران بتصور اینکه در این صندوق نسوز اسنادو مدارکی وجود داردبطرف آن پیش‌رفتند ولی‌وقتی درصندوق‌نسوز بازشد شلیك خنده خبرنگاران بهوا رفت .

زیرا این صندوق مملو ازبرگه های هلو بود. مدیر توفیق سپس برگه‌هارا بین خبرنگاران قسمت کردو گفت :همانطور که وعده داده بودیم «برگه»ها در اختیار آقایان قرارگرفت وامیدواریم که‌این خدمت ما مورد قبول واقع شود .

خبرنگاران جرائد که ازشوخی توفیق که بمناسبت جشن میلاد شاهنشاه ترتیب داده‌شده بود تفریحی کرده بودند «برگه»هارا درجیب ریختند و بمحل کارخود مراجعت کردند .

این بار

صاحبخانه بجرم ایجاد مزاحمت برای مستاجرش بازداشت شد

آخر وقت دیروز بموجب قرار صادره از طرف بازپرس ناحیه یك صاحبخانه‌ای بنام قربانعلی فرزند ابراهیم باتهام ایجاد مزاحمت برای مستاجر خود بازداشت شد.

این شخص که در خیابان کدخدائی در بخش ۱۴ سکونت داشت دیروز برای ششمین بار در یك ماه اخیربا مستاجر خود نزاع کرده بناحیه‌یك دادسرا اعزام شده بود.

زن صاحبخانه مرا کتك زد

مستاجر که قربانعلی نام دارد در دادسرا میگفت که زن صاحبخانه‌او را کتك زده و شوهرش که ازمدتها قبل تکلیف تخلیه اطاق را باو کرده بوی کمك نموده است.

قربانعلی مالك خانه ابتدا منکر این جریان بود ولی آقای عالی

۲۰۲۵۶۹ تلفن مستقیم سرویس حوادث

استقبال پرشور و عجیب مردم تهران از شاهکار عظیم سینمای اروپا در هفته گذشته دلیلی بر اهمیت و ارزش فیلم بزرگ و پرشکوه قزاقها است

وازامشب هفته دوم **قزاقها** سینماسکوپ رنگی دوبله بفارسی درایتالیا در سینماهای **سهیلا ـ پلازا ـ رویال** آغاز گردید

باشرکت: ادموند پردام ـ جورجیامول ـ جان باریمور (پسر) ـ ارنو کریزا ـ ماسیموجیروتی

ماموریت برای وطنم

بقیه از صفحه اول

متعاقب این مذاکرات روزی سفیر کبیر انگلیس بحضور من آمد و اظهار داشت که وی از جانب دولت متبوعه خود واز جانب دولت اتحاد جماهیر شوروی باید اظهار کند که قوام مورد اعتماد آنهاست ولی بامجلس فعلی قادر بانجام کاری نیست .آنگاه تقاضای انحلال مجلس را از من‌نمود. این پیشنهاد عجیبی بود که نماینده‌یك دولت بیگانه بمن میکرد ! بوی گفتم که تنها من و ملت ایران میتوانیم نسبت بانحلال مجلس تصمیم اتخاذ کنیم و من اجازه نخواهم داد که بیگانگان در چنین امری بما دستور بدهند . دیری نگذشت که در همان سال عده‌ای آشوبگر در تهران بنای اغتشاش را گذاشتند و انگلیسها نیروی خود را که پس از ورود بایران از تهران خارج کرده بودند ظاهرا بمنظور برطرف کردن غائله بپایتخت اعزام داشتند و بدین طریق مجلس را تهدید کردند تا باتقاضای آنهاموافقت کنند .

در این ضمن بعضی از عشایری که سالها بود از طرف پدرم خلع‌سلاح شده بودند از سربازان فراری وافراد و انبارهای ارتش بطور قاچاق اسلحه خریده و مجددا دست بغارت و تاراج دهات زدند .برنج و قند و شکر و سایر مواد خواربار که مایحتاج‌عمومی را تشکیل میداد جیره بندی شده بود و هنگامی که متفقین کوپنهای جیره بندی را برای توزیع بین افراد یکجا برؤسای عشایر میدادند اغلب آنها کوپنها را میفروختند و ثروتی راکه بدین ترتیب بدست میاوردند برای عملیات مسلحانه خود صرف میکردند عناصر مذهبی افراطی که در زمان پدرم میدان نمیدیدند بار دیگرپدیدار شدند .ظاهرا بعضی از عمال سیاسی انگلیس تصورمیکردندکه‌این اشخاص میتوانند از نفوذ کمونیزم جلوگیری نمایند . با وصف این مراتب رفتار نیروی انگلیس از جهات دیگر بدنبود از طرف دیگر روسها بایجاد احزاب سیاسی و اتحادیه های کارگری که‌از طرف کمونیست ها هدایت ومانندقارچ همه جا سبز میشدند پرداخته و قسمت عمده مخارج آنها را میدادند و خطرناکترین این احزاب حزب توده بود .

در استانهای شمالی ایران روسها از همکاری با مامورین کشوری ما امتناع داشتند و این نواحی را کاملا تحت تسلط نظامی وسیاسی‌واقتصادی خویش در آورده بودند ومنطقه روسها تقریبا کشور جداگانه‌ای شده بود و چنانکه وقایع بعدنشان داد نقشه‌روسها این بود که قسمت مهمی از این‌نواحی را بهمین شکل نگاه دارند .

مجلس شورای ملی بمرکز مبادله اتهامات فاروا تبدیل شده و برنامه منظمی نداشت بلکه قوه مقننه درقوای مجریه و قضائیه مداخله واز جریان قانون‌جلوگیری‌میکرد. روحیه کارمندان دولت نیز به‌آخرین درجه ضعف رسیده بود.

یکی از نخستین کارهای من در آغاز سلطنت این بود که مشروطه دموکراسی رادوباره احیاءکنم درآن موقع حیات سیاسی ماچنان دچارهرج و مرج شده بود که اگر از روش دموکراسی اصلا مایوس میشدم جای تعجب‌نبود ولی‌خوشبختانه عقایدسیاسی من چنان مستحکم شده بود که‌اوضاع و پیش آمد های تهدید کننده نمی توانست مرا بترك اصولی که بزرگان جهان مانند «جفرسون» آنرا پذیرفته و من نیز مصمم بحفظ آنها بودم وادار سازد .

از لحاظ‌اقتصادی در کشور ما قیمت کالاها بسرعت سرسام آوری بالا می رفت ودر فاصله بین سالهای ۱۹۴۰ و ۱۹۴۲ تورم پول بمرحله خطرناکی رسیده و هزینه زندگی ۴۰۰ درصد بالا رفته بود . مخارجی که متفقین در ایران میکردند نیز جریان پول را سریع‌تر ساخته و بهای اجناس کمیاب را اتصالا بالاتر میبرد . محصول‌گندم و برنج استانهای شمال برای مصارف سایر نقاط ایران کافی بود ولی در آنموقع روسها از حمل این محصولات ممانعت میکردند و آنرا برای مصارف خود اختصاص داده بودند .

مصادره کامیونها و واگونهای باری مانع حمل و نقل خوار بار و سایر مایحتاج عمومی گشته و خود باعث افزایش قیمتها شده بود و عده ای ازسرمایه‌داران وظیفه‌ناشناس ایرانی نیز از موقع سوء استفاده کرده‌دست به احتکار وسفته بازی زده و بر ثروت خود و فقر نیاز مندان می افزودند

گرچه این مطلب عجیب و باور نکردنی بنظرمیآید ولی حقیقت‌اینست که‌متفقین حتی کوشش کردندکارخانه های اسلحه و مهمات سازی ما را هم مصادره نمایند . روسها اصرار داشتند که کارخانه های‌فشنگ سازی را که بدست پدرم ایجاد شده بود به کشور شوروی انتقال دهند و انگلیسها مصمم بودند که توپهای۱۰۵ میلیمتر متعلق بارتش ایران راتصرف کنند ولی من از این اعمال و سایر مصادره هائی که در نظر داشتند جلو گیری کردم .

در طول مدت اشغال کشور ایران یکدم از غم واندوه آسوده نبودم وشبهائی را که تا صبح از شدت نگرانی بیدار میماندم . من اصولا وعملا با عمل متفقین دراشغال ایران مخالف بودم و بنظر من بدون جهت به استقلال و حق حاکمیت ما لطمه زده بودند بهر طرف چشم می‌انداختم مردم کشور ایرا ندا گرفتار بدبختی ، ومشقتی که‌ثمره روش سیاسی و اقتصادی متفقین بود می دیدم .و روح من از آزمندی بعضی از ثروتمندان ایرانی که پشت پا بمنافع کشور ایران و رفاه مردم این سامان زده بودند بیشتر از همه چیز رنج میبرد .

در جریان این اوضاع متفقین با کمال موفقیت از طریق کشور من ذخایر و مهمات جنگی را بروسیه میفرستادند. ترتیب حمل ذخایر بدین ترتیب بود که انگلیسها محمولات‌را از بنادر خلیج فارس تاتهران می آوردند وبروسها تحویل میدادند که خود بروسیه حمل کنند .

در اواخر سال ۱۹۴۲ نیروی امریکا در خلیج فارس که عده آن بتدریج به ۳۰۰۰۰ نفر رسید نیز بانگلیس ها ملحق گردیدند و این دو دولت مقادیر زیادی لکوموتیو و واگن های جدید و صد ها کامیون برای حمل ونقل لوازم سنگین وارد ایران میکردند چنانکه‌درماه مه۱۹۴۳ مقدار محمولات راه آهن و شاهراههای ایران به ده برابر ظرفیت اواسط سال ۱۹۴۱ رسیده بود . چنانکه‌گفته شد متفقین تقریبا جمعا پنج میلیون ونیم تن کالا و مهمات جنگی بروسیه فرستادند واین محمولات مساوی‌نصف محمولات جنگی امریکا و کانادا بود. از کالا های ارسالی بشوروی نیمی از طریق راه آهن سرتاسری ایران حمل گردید وبقیه بتدریج بوسیله کامیون از طریق راههای شوسه به روسیه رسید . نکته جالب آن بود که هر چند نیرو های انگلیس و روس و امریکا خود تعداد زیادی کامیونهای ارتشی در اختیار داشتند باز کامیون های متعلق به ایران که عده آنها به ۴۰۰۰ کامیون بالغ بود وتحت مراقبت‌عده‌معدودی ازمامورین کشوری انگلیس کار میکردند بیشتر از کامیونهای سه دولت متحد ذخیره جنگی حمل نمودند .

با آنکه در طول مدت جنگ اصلاحاتی در راه آهن و راههای شوسه ایران بعمل آمد ولی درنتیجه فعالیتهای شبانه روزی متفقین در امر حمل ونقل‌مهمات جنگی تاسیسات راه آهن‌و جاده های ما اسقاط و فرسوده شده بود .

ده سال آینده

تهران به ۳۰۰ هزارکیلووات برق نیازمند است

کمبودبرق تهران بیش از ۱۵۰ هزار کیلوات میباشد

امروز خبرنگار ما کسب اطلاع کرد که میزان مصرف برق تهران در ظرف پنج سال آینده در حدود سیصد هزار کیلووات خواهد بود.

از این مقدار نیروی برق در حال حاضر فقط پنجاه وسه هزار کیلووات از طرف بنگاه برق‌تولید می شود و در حدود هشتاد هزار کیلووات نیز کارخانجات برق اختصاصی نساجی و سلطنت آباد به تهران نیرو میدهند .

کمبود برق

بااین که کارخانجات دولتی و ملی برای تامین برق تهران‌فعالیت می کنند ، ولی هر لحظه احساس می شود که پایتخت به‌برق بیشتری نیازمند است واین کمبود برق‌خواه نا خواه باید از طریقی تامین‌گردد.

برق کرج

مقامات مسئول می گویند که نیروی حاصله از برق سد کرج در سال آینده به تهران خواهد رسید واین نیرو در حدود هشتاد هزار کیلووات است .

برق جدید

طبق پیشنهاد بنگاه برق موضوع خرید کارخانه جدیدی برای جنوب شهر از مدتها پیش مورد بحث بود . کارخانه جنوب شهر دراراضی فرح آباد نصب می شود وتاسیسات وحتی قسمتی از ساختمان های آن نیز احداث گردیده یکبار خرید این کارخانه بمناقصه گذاشته شد وپس از مدتی قرار داد آنرا لغو کردند اکنون موضوع خرید کارخانه مجددا مورد توجه دولت واقع شد و قرار است به زودی این موضوع را به مناقصه بگذارند

درشورایعالی انجمن‌های محلی گفته شد:

تهران بعداز ۱۷ سال دارای انجمن شهرخواهد شد

مردم بایددرامر مبارزه باگرانفروشی بادولت‌همکاری کنند

عصر روز دوشنبه جلسه شورای‌عالی انجمن های‌محلی تهران‌بریاست آقای سید محسن ویژه و با حضور عده کثیری از معتمدین محلات تهران تشکیل گردید . آقای ویژه گفت : دستور جلسه امروز انتخاب بقیه اعضای شوری است ، ولی بمناسبت روز چهارم آبان و نزدیکی روزتولد نوزاد سلطنتی و همچنین انتخابات انجمن شهر فعلا وقت جلسه را باین سه موضوع اختصاص میدهیم .

آنگاه آقای ویژه در مورد ارزش و اهمیت روز چهارم آبان برای مردم ایران بیانات مفصلی ایراد کرد.

و سپس اظهار امیدواری نمود که هر چه زودتر نوزاد اعلیحضرت‌بدنیا آید و مسرت عمومی تکمیل گردد .

حساسیت زمان

آقای حسین معیری نائب رئیس شوری گفت : زمان بسیار حساس است وانجمن های محلی باید بوظائف ملی خود عمل کنند . وی افزود که موقع مناسبی پیش آمده تا مردم احساسات خود را نسبت بشاهنشاه‌و خاندان سلطنت ابراز دارند .

افتخار میکنم .

آقای نقیب زاده نماینده جنوب‌شهر گفت :من یکی از ساکنین محلات‌جنوبی شهر هستم و میخواهم مراتب امتنان خود را از تصمیم ملکه مبنی برانتخاب زایشگاه جنوب شهر برای تولدنوزاد عرض کنم سپس آقای مشیری قطعه‌ای را که سروده بود قرائت کرد .

دعای مردم

آقای رستگار رازی پس از بیان مقدمه ای گفت در مجالس دعا در محلات و انجمن های محلی هر از خداوند خواسته‌شده است‌تا فرزندی ذکور بشاهنشاه عنایت فرماید . وی افزود که شوری نیز امید واراست این آرزوی مردم هر چه زودترتحقق یابد .

ناطق در این موقع گفت : فعالیت برای تشکیل انجمن شهر بموجب اساسنامه شوری از وظایف اصلی اعضای شوری است . وی از عموم مردم تهران تقاضا کرد قادر این باره کوشش نمایند .

آقای سلیمی پور گفت : ابراز احساسات شمال‌وجنوب نمی شناسد، مردم در تمام محلات تهران برای تولد نوزاد روز شماری میکنند .

ماه آبان

آقای سجادی از ارزش ماه آبان صحبت کرد و گفت : جشن چهارم آبان بزرگترین جشن ملی مردم ایران است آقای‌سجادی از مردم تقاضا کرد تادرباره گرانفروشی با دولت همکاری نمایند .

هم محلی ما

آقایان شیرازی و اعتماد هر یك مطالبی در این مورد بیان داشتند وسپس آقای راد پیشه گفت : من ساکن جنوب شهر هستم و مردم از اینکه علیا حضرت ملکه بیمارستان جنوب شهر را برای بستری شدن انتخاب کرده‌اند خیلی خوشحال هستند .وی گفت‌مردم بمن ماموریت داده‌اند تا در این شوری احساسات آنانرا بیان دارم . ودر خاتمه اضافه کرد که نوزاد در جنوب شهر بدنیا میآید و خواه نا خواه هم محلی ما خواهد بود. ناطق در باره انجمن شهر نیز صحبت‌کرد واز مردم تقاضا کرد تا دقت کنند افراد صالحی را بانجمن شهر بفرستند . آقای سجادی در این جلسه اعلام کرد که بعد از هفده سال دارای انجمنی خواهیم شد اما نباید بگذاریم اشخاصی که مورد اعتماد مردم نیستند از صندوق بیرون آیند .

ماپول‌باندازه کافی

بقیه از صفحه اول

وظایف آن به دارائی مناطق دهگانه تهران واگذار گردیده‌است . البته وصول مالیات از اراضی بایر تاقانون فعلی وجود دارد ادامه خواهد یافت وزیر دارائی در مورد وضع وصولی مالیاتها و درآمد دولت اظهار داشت: «این اضافه درآمد را بارقم نشان‌می دهم‌ورقم هم قابل تفسیر وحتی‌دینداری کم وزیاد کردن نیست وقتی مامی گوئیم بسازمان برنامه یکهزارمیلیون ریال پول دادیم دیگر یك ریال‌آنهم قابل تفسیر نیست .

واینك ما بارقم صحیح که در دست داریم ومقدار پولی که‌ازبابت مالیات دریافت داشته‌ایم صریحا‌اظهار میکنیم تاکنون ۳۷ در صد نسبت بمدت مشابه سال قبل افزایش‌وصول داشته‌ایم اخیرا نمایندگان بانك‌بین‌المللی و صندوق بین‌المللی برای آشنائی باوضع مالی مابایران آمدند واز وضع درآمد کشورما رضایت‌کامل داشتند و در گزارش رسمی خود همین نکته را متذکر شدند و بانك‌بین‌المللی براساس همین گزارش با پرداخت وام جدید موافقت نمود وبا در نظر گرفتن همین نکات بودکه مراجع‌بین‌المللی آماده مساعدت ارزی بایران شدند زیرا ما پول باندازهٔ کافی داریم وتنها برای مدت محدودی دچارکمبود ارزی شده‌ایم و حالا هم وضع‌ارزما روبه بهبودی است و بزودی از این مضیقه بطور کامل بیرون خواهیم آمد .

برنامه جشن ورزشی

بقیه از صفحه اول

برنامه جشن

برنامه جشن ورزشی چهارم آبان شامل ۱۶ قسمت است که بدین شرح اجرا خواهد شد .

ساعت ٤ بعد از ظهر اعلیحضرت همایونی وارد استادیوم امجدیه شده و در جایگاه مخصوص قرار خواهند گرفت .

ابتدا سرودشاهنشاهی نواخته‌خواهد شد و سپس پرچم سه رنك ایران با خواندن‌سرودپرچم که‌بوسیله‌دوشیزگان دبیرستان نمونه دختران خوانده خواهد شددرمقابل جایگاه برافراشته میشود.

پس از خاتمه این برنامه تیمسار سرلشکر دفتری‌رئیس سازمان‌تندرستی جوانان گزارش سالانه ورزشی کشور را بعرض مبارك ملوکانه خواهد رسانید .

بعدازخاتمه گزارش رژه‌دستجات مختلف ورزشی ، پیش‌آهنگان‌مدارس‌ـ باشگاه های ورزشی آزاد وارتشی‌انجام خواهد شد .

پس از خاتمه رژه ورزشکاران‌ارتش رژه دختران دبیرستانهای تهران آغاز میشود و آنگاه یك مسابقه دو ۸۰ متر بین دختران و یك مسابقه دو۲۰۰ متر بین پسران دبیرستانهای تهران انجام خواهدشد .

در خاتمه این دو مسابقه حرکات نرمش دسته جمعی دانش آموزان دبیرستان رضاشاه کبیر آغاز میشود.

دراین نمایش دوشیزگان دبیرستان رضاشاه کبیر با حلقه هائی که باپارچه های زرد و آبی تزئین شده نمایش خواهند داد .

بعد از خاتمه این نمایش مسابقه دو ۲۰۰ متر پسران باشگاه های‌تهران انجام میگردد .

در خاتمه این برنامه حرکت دسته جمعی دانشجویان دانشکده افسری شهربانی بسرپرستی سرهنك دهش‌پور و آقای وصالی آغاز میگردد حرکات دسته‌جمعی دانشجویان پلیس امسال‌نیز از جالبترین برنامه های جشن ورزشی چهارم‌آبان خواهد بود .

ورزشکاران دانشکده پلیس با در دست داشتن طناب های‌رنگارنك‌نمایش های جالبی خواهند داد .

بعد ازنمایش‌دسته‌جمعی دانشجویان نمایش ورزش باستانی باشرکت آقای شعبان جعفری انجام خواهدشد .

پس ازنمایش ورزش باستانی‌مسابقه دو ٦۰ متر امدادی دختران و پسران خردسال اجرا میشود در خاتمه این مسابقه حرکات دانش آموزان‌دبیرستان آزرم بسرپرستی آقای داود نصیری انجام میگردد پس از پایان این برنامه مسابقه دو ۱۵۰۰ متر بین قهرمانان ملی ایران اجرا میشود .

در خاتمه‌برنامه‌مسابقه‌دووژیمناستیك برنامه نرمش دوشیزگان دبیرستان انوشیروان دادگر بسرپرستی خانم پارینه انجام میگردد و سپس دسته موزیك کشور هاشمی اردن برنامه‌ای اجرا خواهد نمود . پس از اتمام‌برنامه موزیك کشور اردن هاشمی برنامه حرکات دسته جمعی افراد لشکرگارد شاهنشاهی آغاز میگردد این قسمت‌از برنامه نیز بسرپرستی آقای سرگرد اسکندری و آقای وصالی انجام‌میپذیرد و از بهترین برنامه های جشن امسال خواهد بود .

در خاتمه این برنامه مراسم آتش بازی و نواختن سرود شاهنشاهی ختم برنامه جشن ورزشی چهارم آبان را اعلام میدارد .

انجام مراسم دعا بمناسبت میلاد شاهنشاه ومقدم نوزاد سلطنتی‌درشیلات‌بندرپهلوی

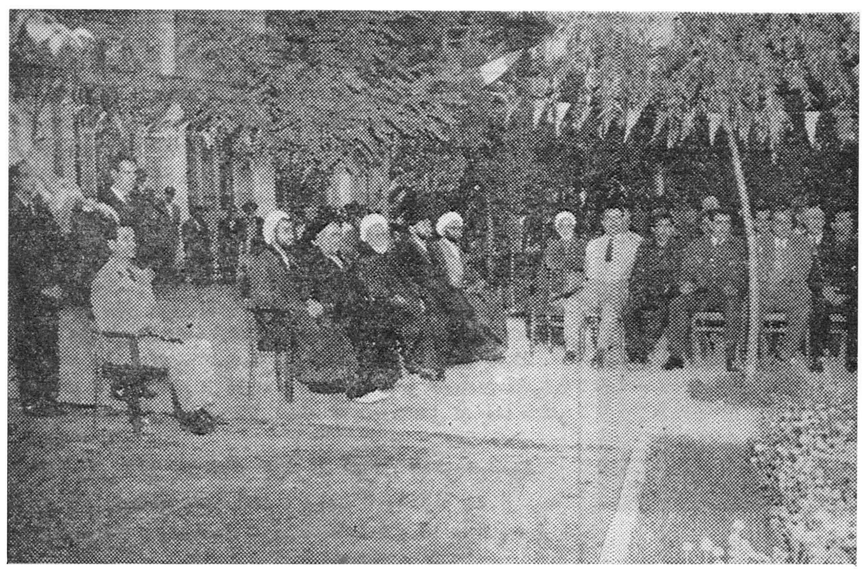

بنابدعوت سرکار سرهنگ‌فریبرز ریاست اداره‌کل شیلات‌بندرپهلوی درساعت ٤ بعدازظهر روز دوم آبان ماه بمناسبت نزدیك شدن وضع حمل علیاحضرت ملکه مراسم دعاو نیایش درحضور حضرت آیت‌الـ امام‌جمعه ووجوه طبقات و عمو کارمندان وکارگران شرکت شیلات وروسای دوایر برگزار هنگام غروب درخلوص نیت‌آیت‌ا امام‌جمعه پیشوائی روحانی بزرك‌شهر پهلوی هنگامیکه عموم حاضرین‌قیام نموده بودند دعای خیر جهت‌فراغت علیاحضرت بعمل آورد وازخداوند توانا مسئلت‌نمود که‌اولادذکوری به شاهنشاه‌عطافرماید‌صبح‌روزسوم‌آبان نیزبمناسبت‌آغازچهارم‌آبان تیمسار سرتیپ نویسی درمیان استقبال پرشکوه کارگران وکارمندان شرکت شیلات به‌بندر پهلوی وارد وپس‌از رسیدگی بامور اداری‌ووضع صید وبازدید از طالار خاویار سازی ووضع کارگران سالن تئاترشیلات راکه جهت کارگران و کارمندان آماده گردیده است و بمناسبت نزدیکی مقدم نوزاد سلطنتی هم‌اکنون برنامه‌های بزرك تئاتر و کنسرت وسیله عالیترین هنرمندان شهرپهلوی آماده گردیده است‌بنام شاهنشاه گشودند و عصر روزسوم آبان نیز مراسم رژه کلیه کارکنان شیلات در مقابل‌تمثال شاهنشاه بعمل آمد شب چهارم آبان شرکت غرق درچراغانی بود و در روزچهارم آبان نیز جشن‌هائی برپا گردید. هم‌اکنون شرکت آماده برگزاری مراسم جشن تولد نوزاد سلطنتی است وکارگران شرکت شیلات ایران درتاریخ چهل‌ساله تاسیس شرکت چنین جشنهائی‌رابیاددندارند درشبهای اول ودوم تولد نوزاد تمام خانواده‌های کارگری باتمام‌فرزندان خود دراین مراسم فرخنده شرکت خواهند جست .تیمسار نویسی‌اظهار داشتند دراینموقع که فصل‌کارهای صیدپائیزه آغاز گردیده است ، هم‌اکنون شرکت آماده‌بهره‌برداری از صید می‌باشد . خوشبختانه ترتیبی داده شده است که‌درکلیه کرانه‌های بحرخزر از صید های بی‌رویه جلوگیری وکسانی حق‌صید خواهند داشت که شرکت آنان‌را برسمیت بشناسد وصید ماهی باتور کاپرون ونایلون همچنان قدغن می باشد چون این نوع تورها جهت نسل ماهی زیان‌آور است و ضمنا آقای قنادی کارگر شیلات عصر روز گذشته مجلس دعائی‌درمسجد امامزاده‌صالح‌غازیان‌تشکیل داده‌بود که‌عموم اهالی درآن شرکت‌داشتند

بازگشت وزیر کشاورزی

ساعت هفت و نیم بامداد امروز آقای مهندس ابراهیم مهدوی وزیر کشاورزی و آقای دکتر دواچی‌استاد دانشگاه که برای شرکت در شورای سالانه سازمان خوار باد جهانی برم عزیمت کرده‌بودند بتهران‌باز گشتند.

دروزارت دارائی

آقای‌حسین‌فاطمی‌بسمت‌عضویت‌هیئت مشاور اقتصادی اداره کل‌برنامه‌ها وبررسیهای اقتصادی و مالی‌وزارت دارائی منصوب و مشغول کار گردید.

بانك رهنی بعمارت جدید منتقل میشود

۲۰۰ میلیون ریال خرج ساختمان تازه شده‌است

شعبه مرکزی بانك رهنی روز پنجشنبه تعطیل است و بانك با استفاده از تعطیلات چهارشنبه و جمعه شعبه مرکزی خود را از عمارت خیابان اسلامبول بعمارت وسیعی که در محل سابق اوپرا ساخته است منتقل میکند .اداره مرکزی بتدریج بمحل جدید انتقال خواهد یافت.

بانك رهنی برای ساختن این عمارت بین ۱۸۰ تا ۲۰۰ میلیون ریال خرج کرده میزان مخارج قطعی بعداز انجام محاسبات تعیین خواهدشد.

عمارت مزبور پنج‌طبقه است ودر آن وسائل کافی از قبیل‌دستگاه تهویه وآب گرم‌وسرد وجود دارد.

نصب دستگاههای آزمایش اتومبیل

بطوریکه خبرنگار ما کسب اطلاع کرده است آزمایش‌کلیه‌وسایل نقلیه موتوری و جلوگیری از تصادفات بدستور تیمسار سرتیپ امیر انصاری ۱۲دستگاه آزمایش خودکار خریداری شده که نصب‌دودستگاه آن‌در پشت کلانتری سوار شروع گردیده است. یك دستگاه آن نیزدر شهرری و بقیه دستگاهها در مراکز استانها و شهرستانها نصب میشود. پس‌از نصب‌این دستگاهها وسائل نقلیه عمومی اعم‌از کامیون های سنگین یاتاکسی بااین دستگاه هااز لحاظ فنی‌ورفع نقص آزمایش خواهندشد.

پیشگاه بندگان اعلیحضرت همایون شاهنشاهی

بانهایت مسرت روز ٤ آبان که مصادف بامقدم همایون و طلوع خورشید ایران درپرتو توجهات یزدان آشکارا و ظاهر گردید اینجانبان ازطرف اهالی شاه‌پرست خیابانهای سلیمانیه‌ـ هدایت‌ـ تیموری‌ـ نوری‌ـ مهناز و بطور کلی اهالی بخش ۲۳روز تولد همایونی را تبریك عرض نموده و پیوسته درتحت توجهات ایزدی سلامتی آن شهریار رعیت‌پرور را خواهانیم . **از طرف اهالی انجمن محلی اصلاح امور غرب تهران ـ حسین بیگدلی ـ حنیفه نوری.**

آ ـ ۲۵۳۱۵

میلاد مسعود اعلیحضرت همایون شاهنشاه محبوب خودرا از صمیم قلب تبریك عرض نموده بقاء سلطنت آن شاهنشاه جلیل را از درگاه ایزد متعال خواستاریم.

آ ـ ۲۵۲۸۹ — **لکوموتیورانان ناحیه راه‌آهن تهران**

پیشگاه مبارك بندگان اعلیحضرت همایون شاهنشاهی

شورای همکاری بابرزن چهار مفتخر است که صمیمانه ترین تبریکات خودرا بمناسبت مولود مسعود اعلیحضرت همایون شاهنشاهی معروض سلامتی و بقاء سلطنت شاهنشاه معظم را از خداوند متعال مسئلت نماید شورای همکاری بابرزن چهار.

عبدالحسین نجم آبادی ـ دکتر صحت طباطبائی ـ جمالی آشتیانی ـ امین میرهادی ـ دکتر معین‌پور ـ محب خسروی ـ علی اصغر جوان ـ حسین پور معزی ـ عبدالحسین ثقفی ـ رئیس برزن ٤ اصلانخانی

آ ـ ۲۵۲۷۷

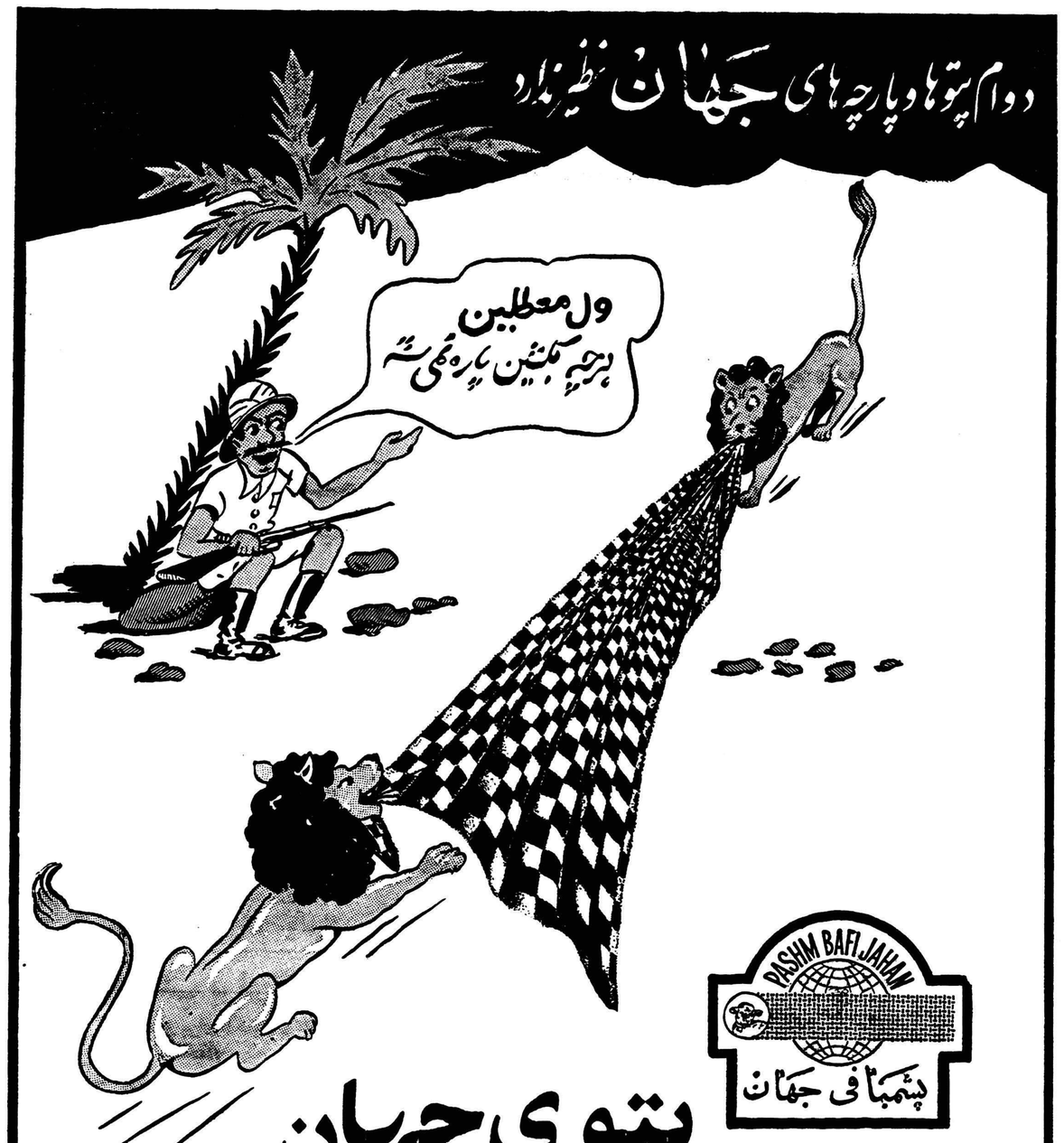

پتوی جهان

از نمایشگاه پشمبافی جهان دیدن فرمائید

پتوهای زیبا وخوش فرم جهان برنگهای مختلف وطرحهای جالب که باپشم مرینوس دریکی از مدرن ترین کارخانجات صنعتی (پشمبافی جهان) تهیه شده اکنون در سراسر کشور در اختیارعلاقمندان میباشد.ضمنادرفروشگاه مرکزی جهان انواع پتو وپارچه‌های پشمی مرغوب تهیه‌شده درکارخانجات پشمبافی جهان بفروش میرسد.

نمایشگاه وفروشگاه مرکزی: خیابان بوذرجمهری غربی ـ ساختمان جهان ـ

تلفن ۲۵ ـ ۵۴۹۲۱

آ ـ ۲۸۴۱۰ — (طوطی نو)

اطلاعات

سلام امروز کاخ گلستان

از ساعت هشت بامداد امروز مراسم سلام رسمی بمناسبت روز تولد شاهنشاه در کاخ‌گلستان انجام گرفت و طبقات مختلف و شخصیت های مملکتی طبق برنامه در ساعات مقرر بحضور همایونی رسیدند و جشن میلاد شاهنشاه را تبریك گفتند .

مراسم سلام در ساعت یك بعد از ظهر پایان یافت و در همین وقت شاهنشاه کاخ گلستان را ترك فرمودند .

جزئیات سلام امروز و بیانات ملوکانه بعدا بنظر خوانندگان خواهدرسید

نخست‌وزیر باخذ نشان درجه اول تاج نائل شد

در مراسم سلام امروز آقای مهندس شریف امامی نخست وزیر باخذ نشان درجه اول تاج از جانب شاهنشاه مفتخر شد در اینجا این نکته قابل ذکراست که درتمام کشور تنهاده‌نفرمیتوانندا‌ین‌نشان‌را داشته باشند .

در سلام امروز چندتن از وزراء و شخصیت ها و کارمندان عالیرتبه دولت نیز باخذ نشانهای مختلف نائل شدند که صورت‌کامل آن بعدا منتشر خواهد گردید .

ماه مصنوعی اکو بار دیگر برفراز تهران ظاهر میشود

ماه‌مصنوعی اکو پنجشنبه پنجم آبان : ساعت ۳ و۶دقیقه بعد از نیمه شب جهت حرکت بسوی شمال شرقی ـ ساعت ۵ و ۱۲ دقیقه بعد از نیمه شب‌جهت‌حرکت بسوی جنوب شرقی . مشاهده کنید :

شاهنشاه درسلام امروز کاخ‌گلستان

رئیس‌هیئت مدیره شرکت ملی‌نفت بارئیس‌جمهوری مکزیك ملاقات نمود و ازیك هیئت مکزیکی برای مسافرت بایران دعوت کرد

آقای عبداله انتظام رئیس‌هیئت مدیره شرکت ملی نفت ایران‌که چندی پیش رهسپار امریکا شد ، سفری نیز به کشور مکزیك‌نمود وبس از بازدید از تاسیسات‌صنعت نفت آن کشور و مذاکره بامقامات نفتی‌ودولتی باحضرت‌رئیس جمهوری مکزیك ملاقات کرد . دراین‌ملاقات آقای انتظام در باره روابط دوکشور ایران و مکزیك در امور مربوط به صنعت نفت مذاکره کرد وضمنا از یك هیئت مکزیکی برای‌مسافرت به ایران دعوت نمود تااز تاسیسات صنعت نفت بازدید کنند .

در این عکس از راست به چپ آقای عبداله انتظام ـ حضرت لوئیز ماتئوس رئیس جمهوری مکزیك آقای امیر عباس هویدا عضو هیئت مدیره و سر پرست امور اداری شرکت ملی نفت در دفتر کار رئیس جمهوری دیده می شوند .

آغاز تمرینهای دریائی سنتو

طبق گزارش رادیو کراچی ، از امروز بزرگترین تمرینهای دریائی سنتو در کراچی آغاز شد . سی و پنج ناو جنگی از نیرو های دریائی ایالات متحده ـبریتانیا ـایران و پاکستان در این تمرینها شرکت کرده‌اند .

دریادار خان که فرماندهی تمرین را بر عهده دارد طی بیاناتی که در اولین کنفرانس راهنمائی ایراد کرد نقش دفاعی سنتو را خاطرنشان ساخته اظهار داشت : منظور از ترتیب دادن این تمرینها بدست آمدن فرصت برای نیرو های شرکت کننده جهت همکاری در مورد بازرگانی و حفاظت کاروان کشتی ها میباشد . فرمانده نیروی دریائی پاکستان سپس اضافه کرد که یقین دارد کلیه کسانیکه در این تمرینها شرکت میکنند خواهند دید که این تمرینها سودمند میباشد .

برنامه انجمن هنری جوانان

باشگاه روزنامه اطلاعات

در برنامه تلویزیونی فرهنگ‌استان انجمن هنری جوانان باشگاه روزنامه اطلاعات بتقاضای عده‌ای ازتماشاچیان تلویزیون که برنامه انجمن را در روز دو شنبه دیده اند دوشیزه سرور پاك نشان ترانه «سرود پیروزی» را بمناسبت میلاد شاهنشاه مجددا اجرا خواهد کرد . آهنگ از حسن‌لشکری

ساعت برنامه ۸ بعداز ظهر

هیئت رورنامه نگاران لبنانی که بنا بدعوت انجمن مطبوعات به ایران مسافرت نموده‌اند عصر روز دو شنبه در اداره انتشارات و رادیو حضور یافتند و با آقای معینیان معاون نخست وزیر و سر پرست اداره کل انتشارات و رادیو ملاقات نمودند .

در عکس فوق از راست بچپ : آقای معینیان ـ آقای یعلیك ـآقا تیکران دیده میشوند .

درباشگاه مهرگان

ازساعت ۵ونیم بعداز ظهر دیروز جلسه‌ای با حضور عده‌ای از روسای مدارس ودبیران و آموزگاران در محل باشگاه مهرگان برپابود. دراین جلسه روسای مدارس و معلمین دربارهٔ تکمیل کادر معلمین در مدارس و غیبت های متوالی دانش آموزان ـ کار های دستی و ورزش‌در مدارس و حقوق وحق‌لیسانس دبیران و توزیع کوپنهای خواربار سخن گفتند و نقائصی راکه دراین موارد وجود دارد بتفصیل شرح دادند.

هفته آینده پیشنهادات جدید نفتی مورد مطالعه قرارمیگیرد

هفته آینده یعنی روز سه شنبه دهم آبان پیشنهاداتی که برای اکتشاف و استخراج نفت درمناطق ۸ و۱۴ و ۱۸رسیده است درشرکت ملی نفت باز و مطالعه خواهد شد.

اگر آقای انتظام رئیس هیئت مدیره شرکت ملی نفت تا آن روز بایران وارد نشده باشد ممکن‌است اینکار یعنی باز کردن پیشنهادات چند روز بتاخیر افتد.

شرکت ملی نفت چند ماه پیش اعلام کرد که آماده است برای اکتشا فو استخراج نفت‌درمناطق ۸ و ۱۴ و ۱۸ پیشنهاداتی قبول کند و مهلت رسیدن پیشنهادات را هم دهم شهریور ذکر کرده بود. همچنین قرار بود دو ماه پس از وصول پیشنهادات یعنی‌دهم آبان‌پیشنهادات باز و مطالعه شود.

منطقه ۸ در شرق حوزه امتیاز کنسرسیوم نفت و منطقه ۱۴ در اصفهان و یزد و منطقه ۱۸ درکویر است.

دست یافتن به نفت در این‌مناطق تقریبا قطعی است و پیشنهاداتی هم که بشرکت ملی نفت میرسد باید طوری باشد که با اصل ۷۵ ـ۲۵ قابل انطباق باشد.

آخرین خبرها ۲۴ بعداز ظهر

تیراندازی وزدوخورد درهاوانا

هاوانا ـ۲۶ اکتبر ـ خبرگزاری فرانسه ـ دیشب در مرکز شهر هاوانادر ناحیه‌ای که اقامتگاه نخست‌وزیر کوبا در آنجا قرار دارد بین افراد پلیس و گروهی از ضد انقلابیون زدو خورد شدیدی روی داد و در نتیجه تیراندازی یك راننده کامیون کشته شد و یك نفر رهگذر نیز بشدت زخمی گردید.

پلیس چهار نفر را بازداشت کرد ولی از افشاء هویت آنها خودداری می‌کند .

پروازهای اکتشافی‌امریکا بااطلاع‌انگلیس

لندن ـ۲۵ اکتبر ـ رویتر ـ امروز هارولد مك میلان نخست‌وزیر انگلستان اظهار داشت که‌تمام پرواز های اکتشافی امریکا از بریتانیا ، درآینده با اطلاع مسئولین سیاسی انگلستان و آمریکا خواهد بود . سخنگوی حزب کارگر اظهار داشت که حوادث تابستان گذشته نشان داد که کارمندان نظامی خارجی میتوانند دست باقداماتی بزنند که ازنظر سیاسی نتایج پراهمیتی داشته باشد ودر عین حال نیز به مسئولین سیاسی انگلیس اطلاع ندهند. مك‌میلان پاسخ داد باتغییراتی که در قرارداد انگلیس وآمریکا، درمورد استفاده از پایگاهها داده شده ، از این‌پس پروازهای اکتشافی باطلاع انگلیس خواهد رسید.

بهای طلا بالاتر ازنرخ رسمی‌است

لندن ـ ۲۵اکتبر ـ رویتر ـ امروزنیز تلاش برای خرید طلادر بازار لندن ادامه یافتو هنوز قیمت‌خرید بالاتر از بهای رسمی آن است که۳۵ دلار در برابر هر اونس تعیین شده است. امروز هراونس (۳۱ گرم‌واندی) درحدود ۳۷ دلارونیم تا ۳۸ دلار بفروش میرسید. هفته گذشته قیمتها حتی‌یك اونس به ۴۱ دلار نیز رسید .امروز نزدیك ظهر قیمت ها تا۳۸ دلار ونیم نیزرسید . لکن بعداز ظهر قیمت‌ها عادی شد.

طرح فرانسه ناتو را ضعیف میکند

لندن ـ۲۶ اکتبر ـ خبرگزاری فرانسه ـ روزنامه گاردیان در شماره امروز خود مسئله تشکیل نیروی ضربتی اتمی رادر فرانسه مورد بحث قرارداده می نویسد : علاقمندی و وفاداری فرانسه باتحادیه اتلانتیك هرچه باشد قدرمسلم این است که نیروی اتمی فرانسه اتحادیه اتلانتیك راضعیف می‌کند وبیم آن میرود که کشور های دیگر عضو اتحادیه اتلانتیك بدنبال فرانسه در صدد بدست آوردن سلاحهای اتمی بر آیند واین امر ثبات وقاطعیت نظامی اتحادیه اتلانتیك را تهدید میکند . گاردیان اضافه میکند که‌نیروهای اتمی انگلیس و فرانسه ممکن است کشورهای غیر اروپائی‌را نیز بفکر بدست آوردن اسلحه اتمی‌بیاندازد. وهمچنین ممکن است که اعراب از تسلیحات اتمی فرانسه دچار ترس و وحشت شده‌باشند زیرا درست است که بمب های اتمی فرانسه برای مقابله باشوروی کافی نیست ولی برای حمله بکشور کوچکی مانند جمهوری متحد عربی موثر است.

ازدواج هیلر بایك ستاره ایتالیائی

لوس‌آنجلس‌ـ۲۶اکتبر‌ـ یونایتدپرس ـامروزنسخت‌هیلربا«میلیو‌ویتالی» ستاره ۲۷ ساله ایتالیائی ازدواج کرد .

درحدود ۱۰ نفر در مراسم ازدواج وی حضور داشتند . هیلرو میلیوسه‌ماه پیش یکدیگر را دردم دیدندو دو ماه پیش نامزد شدند .هیلر یکی از وارد کنندگان لوس آنجلس‌است .

دراهواز

ازشکم طفل ۸ ساله‌ای یك غده پنج کیلوئی خارج کردند

خبرنگار ما در اهواز گزارش میدهد دیروز طی عمل جراحی دربیمارستان جندی شاپور اهواز از شکم یك پسر بچه ۸ ساله غده‌ای بوزن پنج کیلوگرم خارج شد .

علیرضا کودك ۸ ساله از ۸ ماه قبل شکمش بزرك و بدل درد شدیدی دچارمی گردید و در این اواخر از شدت بزرگی شکم و درد دل بحالت اغما میافتاد چند روز قبل او را برای معالجه به بیمارستان جندی شاپور منتقل کردند و پس از عکس برداری از او معلوم شد که در شکم علیرضا غده‌ای بزرك وجود دارد که هر چه زودتر با عمل جراحی باید خارج گردد . دیروز عمل جراحی بر روی شکم این کودك ۸ ساله بوسیله آقای دکتر خشایارجراح بیمارستان جندی شاپور انجام شد و پس از چهار ساعت عمل جراحی غده‌ای بوزن پنج کیلو گرم از شکم این کودك خارج گردید .

حریق درکارخانه

دیروز حریقی در کارخانه برق یاب در خیابان امامزاده حسن روی داد . مامورین اداره آتش نشانی پس از اطلاع از جریان حریق در محل حادثه حاضر شده آتش را خاموش کردند .

سهام جوانان

خرید ۱۰۰۰ ریال
فروش ۷۵۰ ریال
طالبین به تلفن ۲۰۶۳۲ تا ساعت ۷ مراجعه فرمایند.
آ ـ ۲۵۳۰۷ ۱ـ۲

اطلاعیه سازمان فاکوپا

هرچرخ تازه‌ای‌که بخاطر احیای صنایع ملی مابگردش درآید وهر کارخانه جدیدی‌که احداث گردد وهرگروه کارگری‌که بکار گماشته شوند و هر محصولی‌که بدست ایرانی برای ایرانی تهیه شودوایرانی را از کالای خارجی بی نیاز سازد نوید مسرت بخشی است‌که تجدید مجد وعظمت روزگار باستان واحیای صنایع وهنرهای ملی را مژده میدهد.

اینک به میمنت روز فرخنده چهارم آبان

احیای یکی ازصنایع باستانی میهن عزیز را بهموطنان عزیز نوید میدهیم و محصولات این کارخانه مخصوصا پتوی آنراکه بتصدیق همه

پتوی ایده آل سال

خواهد بود معرفی میکنیم. لطفا بصفحه ۲۰ همین شماره مراجعه کنید. آ ـ۲۸۵۰۴

بشکرانه عنایت حق باریتعالی

ازموقع تولد نوزاد سلطنتی تاسه روز

بکلیه مشتریان‌کشباف منصفی یك مانتوی نوزاد (تاکودك۲ ساله) بطور رایگان هدیه خواهدشد وتخفیف ۲۸ درصدروی کلیه اجناس کمافی‌السابق ادامه دارد.
کشباف منصفی ـ خیابان شاه‌آباد.

شرکت‌سهامی تکنوفریگو

ازتاریخ شنبه هفتم آبان ماه
بمحل جدید خود واقع در :
خیابان شیراز (بهجت‌آباد) خیابان رودسر
شماره ۹۵ انتقال خواهد یافت
تلفن‌ها ۴۹۹۰۱ـ ۴۹۹۰۲

آ ـ۲۸۳۷۸

شماره آبانماه مجلهٔ
شکاروطبیعت
منتشر شد

شماره مخصوص مجله امید ایران

در۱۰۰ صفحه و چهار رنگ

باجدول شانس وچند تابلو مشگی

بها همان ۱۵ ریال

یکدنیا مطالب خواندنی عکسهای دیدنی رپورتاژهای ابتکاری برای شماره مخصوص مجله امید ایران فراهم شده

داستان شورانگیز «پسرایران» بقلم توانای استاد حسینقلی مستعان زندگانی پرماجرا واقتخارآمیز یعقوب لیث صفار را شرح میدهد. دقیق ترین ، کامل‌ترین و مشروحترین خبرها وعکس‌ها درباره ملکه فرح‌که مخصوص امیدایران تهیه شده‌است

هزارها خانواده درانتظار جمعه ششم آبان هستند شماهم

جمعه را بامجله امید ایران شروع کنید

۲۵۲۰۳ ۱ـ۲

شکایت از (۰۸) را به‌تلفن‌های شماره ۵۶۰۰۰ و ۵۷۰۰۰ و ۲۹۰۲۹ و ۲۹۰۲۰ و ۵۸۱۹۸۹ اطلاع دهید

ـ ۲۱۰۸۹ ۱ـ۱۰

قبول داوطلب برای‌تکمیل‌کادر پلیس

شهربانی کل کشور برای تکمیل و تشکیل کادر پلیس راه ۴۰نفر داوطلب با شرایط زیر استخدام مینماید :

۱ـ تابعیت ایران
۲ـ مذهب اسلام
۳ـ دارابودن گواهینامه شش ساله متوسطه
۴ـ داشتن بنیه قوی صحت مزاج طبق گواهی اداره بهداری شهربانی .
۵ـ حداقل سن ۱۸سال واحداکثر ۳۴ سال‌تمام
۶ـقد کمتر از ۱۶۴ سانتیمتر نباشد.
۷ـ داشتن حسن پیشینه

پذیرفته شدگان در آموزشگاه پاسبانی تحت تعلیم قرار گرفته پس‌از طی دوره موفقیت در امتحانات مربوطه بسمت پلیس راه استخدام و ترفیعات آنان‌تابع قانون استخدام افراد و ردیف افراد شهربانی بوده‌و علاوه بر حقوق ومزایای پاسبانی ماهیانه ۳۰۰۰ ریال بعنوان فوق‌العاده دریافت خواهند نمود ضمنا بموجب بند (ب) ازماده ۱۲ اساسنامه دانشکده افسری شهربانی میتوانند پس از لااقل سه‌سال خدمت در سازمان پلیس راه درصورتی که‌سن آنان از۴۰ سال تجاوز نکند بدون شرکت در مسابقه ورودی بادریافت آخرین حقوق تحصیل در دانشکده افسری شهربانی مشغول وپس از طی‌دوره مربوطه بدرجه ستوان دومی مفتخر گردند داوطلبان و کسانیکه قبلا نام‌نویسی نموده‌اند برای ثبت نام‌میتوانند همه‌روزه از ساعات اداری‌از تاریخ ۱رر۳۹۸ الی ۱۵ر۸ر۳۹ بدفتر دانشگاه پلیس جنب زندان قصر مراجعه نمایند.

آ ـ۲۸۱۷۲ ۱ـ۳ شهربانی کل کشور

فروشگاه آرمان

نمایشگاهی است از عالیترین،
زیباترین وبادوام ترین انواع
پتو هائیکه‌تاکنون‌درایران‌تهیه‌شده

فروشگاه آرمان خیابان پهلوی چهارراه شاه
تلفن ۶۰۲۰۶

آ ـ۲۸۴۵۲