۳۲ صفحه

اطلاعات

دوشنبه ۱۱ اردیبهشت ماه ۲۵۳۷ـ شماره ۱۵۵۹۸ تکشماره ۱۰ ریال

نورمحمدتره‌کی رهبر حزب کمونیست طرفدار شوروی، رئیس جمهوری و نخست وزیر گردید

یک روحانی بزرگ افغانی اعدام شد

★ جنازه داودخان را در کابل بدار کشیدند

طرفداران داریوش فروهر اعلامیه صادر کردند :

چگونگی انفجار بمب ساعتی درمنزل داریوش فروهر

★ در اطلاعیه طرفداران داریوش فروهر ، کمیته اقدام و «سازمان زیرزمینی انتقام» مسئول این انفجار معرفی شده‌اند.

در صفحه اخر

حزب کمونیست بر افغانستان مسلط شد

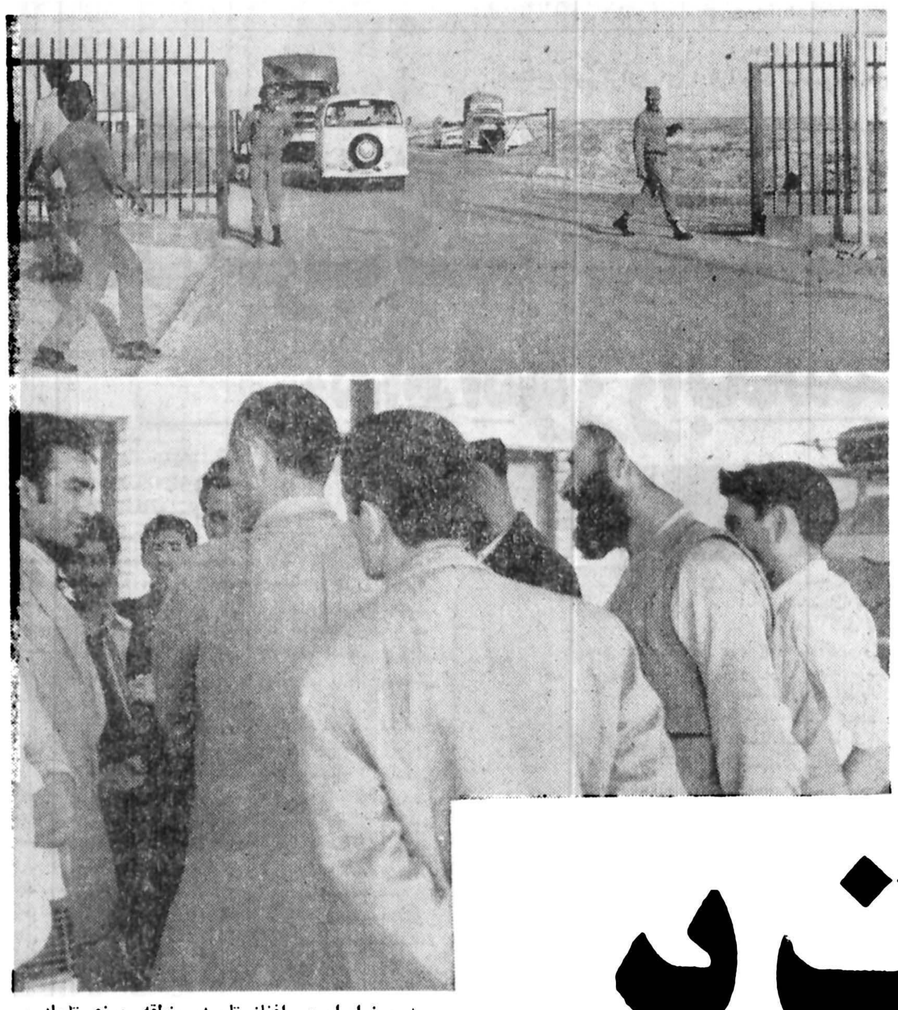

★ مرز ایران و افغانستان در منطقه مرزی تایباد ، مسافرانی‌که از این طریق از هرات به ایران آمده‌اند ماجرا های حیرت‌انگیزی از جریان کودتای افغانستان برای خبرنگار اطلاعات نقل میکنند .

عکسهای داودخان از سفارت افغانستان در تهران پائین کشیده شد

در صفحه ٤ ستون ششم

شوروی بیدرنگ دولت جدید افغانستان را برسمیت شناخت

چین از تسلط کمونیستهای روسی بر افغانستان بشدت ناراحت شد

افغانستان تبدیل به «جمهوری دمکراتیک افغانستان» گردید

اوضاع افغانستان آرام شده است . شورای نظامی انقلاب و شورای دمکراتیک جمهوری اولی مرکب از نظامیان کودتاکننده ودومی سیاستمداران ادغام‌شدندو شورای واحد، نور محمدتره‌کی رهبر حزب کمونیست افغانستان را به رهبری کشور برگزیده‌است.وی دراین‌مقام‌وظایف‌ریاست جمهوری ونخست‌وزیر را تواما انجام می‌دهد ضمنا نام‌کشور افغانستان به‌جمهوری دمکراتیک افغانستان تبدیل شده وشوروی رژیم تازه‌را به‌رسمیت شناخته است .

مشروح اخبار مربوط به افغانستان را در صفحه ۲ و ٤ مطالعه فرمائید .

گزارش منابع دیپلماتیک غرب :

۳۰ نفر از اعضای خانواده داود را جلوی چشم‌های او بمسلسل بستند و بقتل رساندند

اطلاعات برای نخستین بار منتشر میکند

خاطرات نیکسون

رئیس جمهوری سابق امریکا در مهمترین کتاب سیاسی عصر حاضر از ماجرای واترگیت واسرار مهم سیاست‌جهان پرده برمیدارد

کتابی را که از امروزبه خوانندگان اطلاعات عرضه میشود شایدبتوان مهم ترین و پرفروشترین کتاب قرن به حساب آورد چه نسخه‌های ویژه قبل از چاپ آن‌بقیمت هرجلد ۲۵۰ دلار ، از هم اکنون که اصل کتاب منتشر نشده است به علاقمندان عرضه می‌گردد و بسهولت بفروش میرود .

این کتاب که «داستان زندگی من» اثر ریچارد نیکسون رئیس جمهوری سابق امریکاست و تاکید اصلی آن بر ماجرای واترگیت ، بزرگترین ماجرای سیاسی قرن حاضر قرار دارد ، در شرف انتشار است و آنطورکه کارشناسان پیش‌بینی کرده‌اند فروش کتاب نیکسون و خانواده‌او را نسل‌پس از نسل میلیاردر خواهد کرد .

در این کتاب نیکسون‌بقلم خودش ریشه ماجرا های واترگیت را نشان میدهد و پرده از مهم ترین اسرار سیاسی جهان برمیدارد . امیدواریم ترجمه این کتاب بی‌نظیر مورد استقبال خوانندگان اطلاعات قرار گیرد .

بقیه در صفحه ٤

مدیر کاباره افق طلائی را باگلوله کشتند

★ قتل مدیر کافه‌در آشپزخانه اتفاق افتاد و قاتل‌فرار کرد

در صفحه۳۰ ستون هشتم

قاتل «هما» معرفی شد

در صفحه ۳

فشار خون وکیل مدافع «داریوش» جلسه دادگاه را تعطیل کرد

درصفحه ۳۰

بمناسبت درگذشت تاثرانگیز پدر مزیزمان شادروان امیر اسداله‌علم از سوی بسیاری از هموطنان علی‌الخصوص‌نزدیکان ودوستان نسبت بما و همه بازماندگان کمال مهربانی ومحبت ابراز شد. با شرکت در مراسم تشییع جنازه و مجالس‌فاتحه در تهران و شهرستانهای ایران در این مصیبت بزرگ باما همدردی فرمودند وبما تسلی دادند .

بدینوسیله بحضور همه عرض تشکر وامتنان مینمائیم و امیدواریم بتوانیم در فرصتهای مناسب حضوری همبستگزاری بعمل آوریم.

رودابه علم- نازعلم

جناب آقای ایرج هدایت

مدیرعامل گروه تولیدی دشت مرغاب

باکمال تاسف مصیبت وارده را بدان جناب تسلیت گفته وبقای عمر آن خانواده محترم را از درگاه باریتعالی مسئلت دارد.

هیئت مدیره شرکتهای سهامی دشت مرغاب- کادور - کشت و صنعت گرگان- پخش سراسری ایران- یگان‌دشت - اورومدشت- شیر ولبنیات رضائیه.

شرکت ساختمانی فام‌راه

در تاریخ ۱۵ر۲ر۲۵۳۷ به محل جدید واقع در خیابان آپادانا (مهرشاه) شماره ۵۳ انتقال می یابد . شماره تلفن ۸۵۵۶۹۵- ۸۹۷۷۶۰

جناب آقای محمد فاضلی بازرس محترم نخست‌وزیری

درگذشت تاسف‌انگیز برادر ارجمندتان را صمیمانه‌تسلیت عرض نموده برای کلیه بازماندگان سلامت و بقای عمر را آرزومند است.

دبیر اتحادیه کامیونداران ایران- رضا حداد

دانشگاه رازی

آگهی پذیرش و نامنویسی

داوطلبان کلاسهای آزاد رادیو تلویزیونی دانشگاه رازی.

بقیه در صفحه ۲۰

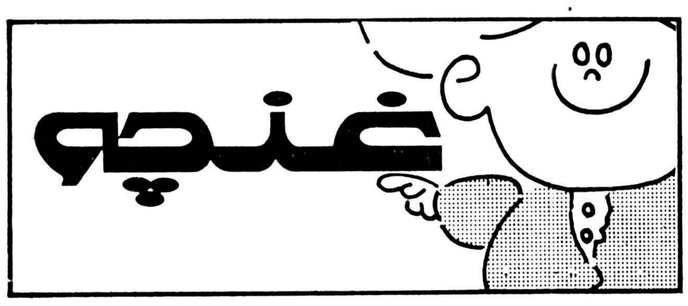

بازنگری وارج گذاری خدمات نیکوکاران

موضوع همایش سوم جنبش ملی نیکوکاری

اصفهان-۱۶ تا ۱۹ اردیبهشت ۲۵۳۷ شاهنشاهی

در تهران دوقلوهای بهم چسبیده بدنیا آمدند

ساعت هشت ونیم بامداد امروز یک دوقلوی بهم چسبیده در بیمارستان و زایشگاه شهریار بدنیا آمد.

خبرنگارما گزارش میدهد این دوقلوکه هردودخترند و هفت ماهه بدنیا آمده‌اند با هم ۳ کیلو و پانصد گرم وزن دارند .

دوقلوها از ناحیه سینه تا ناف بهم چسبیده‌اند و پزشکان بیمارستان معتقدند که به دلیل هفت‌ماهه بودن و نارس بودنشان احتمال زنده ماندن آنها بسیار کم است . یکی از دوقلوها چهره‌ای کدرشده داردولی دیگری دارای چهره طبیعی است واعضای بدن هر دو متناسب وطبیعی‌بنظرمیرسد.

خانم دکترپروین‌سروستانی که زایمان مادر دوقلوها را به عهده داشت به خبرنگار ما گفت : زایمان طبیعی‌ولی با «اپی‌زیو» و بیهوشی صورت گرفت.

مادر دوقلوها فاطمه‌علمی نام دارد و ۲۱ ساله است به خبرنگار ما گفت: ازاینکه دوقلوی بهمچسبیده ونارس بدنیا آورده‌ام احساس ناراحتی نمی‌کنم ، چون دو سال و هفت ماه پیش دختر قشنگی بدنیاآورده‌ام که‌اسمش زهرا است و اکنون سرحال و از هر نظر سالم است .

پدر دوقلوها نیز که‌اصغر حیدری نام دارد و کارمند شرکت مخابرات است گفته همسرش را تائید کرد.

دوقلو های بهم چسبیده که صبح امروز در یکی از بیمارستان های تهران بدنیا آمده‌اند .

به تصمیم‌شورای جمهوری دمکراتیک

رهبرحزب‌کمونیست افغانستان زمام‌امور رابدست گرفت

★ افغانستان «جمهوری دمکراتیک افغانستان»نام گرفت .

راولپندی ـ یونایتدپرس ـ رادیوکابل ـ شوروی رژیم تازه افغانستان را که تنها ٤ روزاز عمر آن میگذرد برسمیت‌شناخت.

سفیر شوروی در کابل بملاقات «محمد تارمکی» که برپاست رئیس شورای جمهوری دمکراتیک انقلابی برگزیده شده است رفت و پیام مربوط به شناسائی رژیم افغانستان توسط شوروی را تسلیم وی کرد.

اتحاد شوروی اولین کشوری است که اعلام کرده است رژیم تازه افغانستان را برسمیت میشناسد.

مسکو ـ خبرگزاری تاس ـ نیروهای مسلح افغانستان تمامی مناطق کشور را زیر کنترل خود دارند ومردم افغانستان انقلاب پیروزمندانه نیروهای مسلح خویش را جشن گرفته‌اند وهمه چیز حکایت از عادی شدن تدریجی اوضاع در کشور دارد. در کابل وسایر شهرهای افغانستان موسسات دولتی کارخانه‌ها، بنگاههای اقتصادی ومدارس فعالیت خود را از سرگرفته‌اند وعبورو مرور وسائط نقلیه در خیابانها بطور عادی جریان دارد واز ساعات منع رفت‌وآمد شبانه کاسته‌شده است.

شورای حاکم

افغانستان ـ خبرگزاری فرانسه ـ رادیو کابل اعلام داشت مشورای نظامی انقلابیه که عامل برانداختن‌رژیم محمد داود است . در شورای دموکراتیک جمهوری ادغام شده وکلیه اختیارات شورای نظامی بمشورای جدید تفویض گردیده‌است و شورای دموکراتیک جمهوری از اینپس به‌انجام‌وظایف دموکراتیک» خود خواهد پرداخت.

رادیو کابل گفت اعضای دولت آینده افغانستان که‌ریاست آنرانورمحمد تارمکی به‌عهده دارد از سوی این‌شورا برگزیده میشوند ودر برابر آن مسئولیت دارند.

اسلام‌آباد ـ یونایتدپرس ـ اعلام شدن روز اول ماه مه بعنوان «عیدملی» وتعطیل عمومی در افغانستان که طبق‌تصمیم رهبران کودتای این کشور تعیین شده است به‌عقیده ناظرانو دیپلماتهای خارجی میتواند نشان دهنده گرایش مسلکی و سیاسی رژیم جدید افغانستان باشد.

رادیو کابل ضمن پخش متن اولین فرمانی که از طرف شورای انقلاب جمهوری دموکراتیک افغانستان صادر شده گفته است که نورمحمد تارمکی بعنوان‌یکشخصیت بزرگملی وانقلابی طبق تصویب شورای انقلاب علاوه برتصدی وظایف ریاست جمهوری در عین حال نخست وزیر دولت جدید افغانستان نیز بشمار خواهد رفت.

پاکستان ـ آسوشیتدپرس ـ افغانستان مرز خود باپاکستان را در ناحیه «ترکام» واقع در ۲۲۰ کیلومتری شمال اسلام‌آباد گشوده است.

خبرگزاری آسوشیتدپرس پاکستان گفت فقط اتومبیلهای شخصی حق عبور ومرور در مرز را دارند. عده‌ای افغانی، آلمانی، فرانسوی وژاپنی در میان اولین کسانی که از افغانستان خارج شدند بچشم میخوردند.

یک انگلیسی که همراه این عده از افغانستان خارج‌شده است میگوید کودتا با هماهنگی اجرا شد و همه چیز در افغانستان آرام است.

مسافران ژاپنی ، آلمانی ـ فرانسوی و پاکستانی که از افغانستان به پاکستان رفته‌اند ، گفتند که در روز کودتا سه هواپیما پاراکت به کاخ ریاست‌جمهوری حمله کردند و توپ های ضد هوائی مدافع این کاخ را خاموش کردند و دفاع متقابلا به سوی هواپیماها آتش گشودند و یکی‌ازآنها را سرنگون کردند . آنها گفتند کساعت۲ بامداد بوقت‌محلی روز پنجشنبه گذشته ، هشت هواپیمای میگ کاخ ریاست جمهوری را در هم کوبیدند و در همان موقع ۲۰ تا ۵۰ تانک کاخ را محاصره کردند و به توپ بستند .

یکی از شاهدان این حادثه گفت :یکهو اپیمابمبی‌روی کاخ‌انداخت و ساختمان کاخ را به آتش کشید . شعله‌های آتش چنان بود که در تمام شهر کابل دیده میشد.

بنا به گفته همین مسافران ، نیرو های وفادار بداوود ۱۸ ساعت در نزدیکی کاخ با نیرو های کودتا جنگیدند.در این زد و خورد دو هزار نظامی گارد کاخ ریاست جمهوری تلفات سنگینی متحمل شدند .

شاهد اعدام

بنا بر گزارش های دیگری که از منابع دیپلماتیک غرب به دهلی نو رسیده شاهدان حادثه کودتا گفتند پیش از آن که کودتا کنندگان داود وبرادرش نعیم را بکشند آنها را مجبور کردند که شاهد اعدام ۲۹ تن از خویشان و دستیارانشان باشند

همین منابع به نقل از آگاهان موثق گفتند که پسرداود زنان و فرزندان آنها در میان کشتگانی بودند که تا ساعت ۸ بامداد جمعه هنوز نعش آنها در محوطه کاخ ریاست جمهوری افتاده بود .

بنا به گفته همین منابع کودتا کنندگان از داودنعیم خواسته بودند که نسبت به شورای نظامی انقلاب اظهار وفاداری کنند ووقتی آنها از ابرازوفاداری خودداری‌کردند نخست در پیش روی‌آنها عده‌ای‌از خویشان ودستیارانشان را کشتند و سپس خود آنها را اعدام کردند .

پاریس ـ آسوشیتدپرس ـ وزارت امور خارجه‌فرانسه خبر مربوط به پناهنده شدن اعضای خانواده پرزیدنت‌محمد داوود رئیس جمهوری مقتول افغانستان به سفارت فرانسه را تکذیب‌کرد .

سفیر فرانسه در کابل با ارسال پیامی به وزارت‌امور خارجه فرانسه اطلاع داد گزارش هائی که در این مورداز منابع گوناگون در دهلی نوو اسلام آباد جمع آوری شده بی‌پایه است ، قبلا گفته شده بودتعدادی از اعضای‌خانواده داوود به سفارت فرانسه پناهنده شده‌اند .

بازداشت شدگان

گزارش های دیگری که از جانب‌دیپلمات های‌غربی‌به‌هند رسید حاکی از آنست که عبدالکریم فرماندار کابل ، نجیب امان‌اله رئیس شرکت هواپیمائی آریانا ،و سرلشگر محمد اسماعیل فرمان رئیس امنیت کاخ ریاست جمهوری بازداشت شده‌اند .

بنا بر همین گزارش ها دیروز به هزاران تن از مردم افغانستان اجازه داده شد از کاخ ریاست جمهوری دیدن کنند .

کنترل نظامیان

خبرگزاری رسمی یوگسلاوی طی اولین گزارشی که‌تاکنون ازکابل درباره کودتای افغانستان فرستاده‌گفته است که‌ارتش کنترل اوضاع را در افغانستان درقبضه خود دارد .

این خبرگزاری درگزارش خود گفته است که خودروهای زرهی ارتش گاه وبیگاه از خیابان‌های‌کابل عبور می‌کنند .

هواپیماها درآسمان کابل‌جولان می‌دهند وتانکها درحالیکه باگل تزئین شده‌اند در نقاط مهمی که اهمیت سوق‌الجیشی دارد ازقبیل محوطه‌های اطراف وزارت دفاع و وزارت کشور مستقر شده‌اند کاخ ریاست جمهوری افغانستان که درجریان کودتای روز جمعه براثر بمباران بشدت آسیب دیده تحت کنترل شدید نظامیان قرار گرفته است .

خبرگزاری یوگسلاوی درپایان اضافه کرده است که ورود بکابل ازجاهای دیگر هنوز قدغن است ولی برای خروج ازآن اجازه داده میشود. مرزهای افغانستان جز دریک نقطه درپاکستان کماکان بسته است وفرودگاه کابل نیز هنوز فعالیت عادی خودرا ازسر نگرفته است.

اسلام‌آباد ـ آسوشیتدپرس ـ رادیو کابل در یك‌سخن پراکنی اعلام‌کردکه تمام وزیران ، صاحب منصبان کشوری ولشکری که‌در دستگاههای مختلف دولت سرنگون شده سابق این کشور تصدی مناسبی رابرعهده داشتند خودرا بهوزارت دفاع افغانستان معرفی کرده‌اند و اکنون قرار است‌شورای انقلاب‌افغانستان تصمیمات مقتضی درباره آنان اتخاذ کند .

رادیو کابل بطور رسمی خبر مرگ غلام حیدر رسولی‌وزیر دفاع ، عبدالقدیر وزیر کشور ،سید عبداله وزیر امورسیاسی و ژنرال محمد موسی رئیس ستاد نیروی هوایی رژیم سابق افغانستان را اعلام کرد و گفت که اینان در جریان وقایع کودتا کشته شدند . در سخن پراکنی رادیو کابل گفته شده است که پس از سرنگون شدن حکومت داودخان‌رئیس جمهوری سابق از اشخاصی که از آنان در بالا نام برده شده است خواسته شد که خود را تسلیم کنند ولی مقاومت‌آنها باعث گردید که هدف گلوله قرار گیرند و جان خود را از دست بدهند .

رادیو کابل آنگاه به‌نقل از خبرگزاری رسمی افغانستان «باختر» گزارش داوکه صلح و امنیت و انضباط کامل بر سراسر کشور حکمفرماست و کارمندان دولت و کارگران‌و دانشجویان دانشگاهی و اصناف وظایف و کارهای خودرابطور عادی و رضایت بخش انجام‌داده‌اند .

رادیو کابل اضافه کردکه گروههای بزرگی از مردم دیروز در خیابانها ، پیاده‌روها و نقاط مختلف دیگر در کابل و سایر شهرهای کشور گردآمده و ضمن استقبال کردن از نیروهای مسلح خوشوقتی خود را از سرنگون شدن رژیم محمد داود و پشتیبانی خویش را از شورای انقلاب که زمام امور کشور را بدست گرفته است ابراز کرده‌اند .

از سوی دیگر رادیو کابل دیروز اعلام کرد که نور محمد تاره‌کی، به‌نخست‌وزیری دولت جدید که پس‌از کودتای روز جمعه اخیر برسرکارآمده منصوب شده است .

بنگاه سخن پراکنی بریتانیا (بی‌بی‌سی)گفت‌که‌نخست‌وزیر جدید افغانستان رهبر حزب کمونیست آن کشور است.

چین ازروی کارآمدن دوستان شوروی درافغانستان سخت نگران شده‌است

نورمحمدتره‌کی

نورمحمد ترمکی رهبر حزب کمونیست خلق افغانستان ، که ازطرف شورای انقلابی جمهوری دموکراتیک‌افغانستان، برپاست جمهوری وصدارت عظمای این‌کشور برگزیده شده است منسوب به «ایل‌ترمکی» است که از ایلهای مهم پشتونهای افغانستان است .

مرکز نفوذ نورمحمد شهر مقر درایالت غزنی است .

حزب «خلق» وحزب «پرچم» دوحزب‌کمونیست طرفدار شوروی افغانستان دربین سالهای ۱۹۶۳ تا۱۹۷۳ گاهی بصورت توام ومدتی به شکل‌منشعب‌فعالیت داشتند. بعد ازکودتای ژوئیه۱۹۷۳ محمد داود فعالیت این دوحزب رامانند سایر جمعیتهای سیاسی افغانستان ممنوع کرد .

حزب خلق به رهبری نورمحمد ترمکی و حزب پرچم به رهبری «ببرک‌کارمل» در ماه های اخیر باهم ائتلاف کردند وسرانجام باکمک یکدیگر رژیم محمد داود راسرنگون ساختند .

حزب کمونیست دیگر افغانستان که از پکن حمایت میکند «شعله جاوید» نام داردکه بعیداست باروی کارآمدن کمونیستهای طرفدار شوروی‌فعالیت چشمگیری داشته باشد .

کنفرانس عالی باشرکت برژنف و کارتر

واشنگتن ـ خبرگزاری فرانسه ـ سایروس‌ونس‌وزیر امور خارجه امریکا اظهار داشت که ممکن است یک کنفرانس عالی از پرزیدنت جیمی‌کارتر و لئونیدبرژنف برای گفتگو درباره مسئله کاهش‌سلاحهای استراتژیکی تشکیل شود.

ونس که در یک مصاحبه تلویزیونی سخن می‌گفت اضافه کرد که امکان دیدار رهبران دو کشور به پیشرفتهائی که ممکن‌است در گفتگوهای «سالت» بدست آید بستگی دارد .

ونس در این مصاحبه پیرامون روابط چین‌وامریکا و فروش هواپیما به کشور های خاورمیانه و حضور کوبائیها در اتیوپی نیز توضیحاتی داد .

ونس گزارشهائی را دایر براینکه بین او و کاخ سفید واشنگتن درباره دیدار برژینسکی از جمهوری خلق چین اختلاف نظر شدیدی وجود داردتکذیب‌کرد وگفت عادی کردن روابط پکن و واشنگتن یکی از هدفهای دولت کارتر است و ما امیدواریم که‌درنخستین‌دوره ریاست جمهوری کارتر به این هدف دسترسی پیدا کنیم . وزیر امور خارجه امریکا سپس به مسئله‌فروش هواپیما به کشورهای مصر وعربستان‌سعودی و اسرائیل اشاره کرد و گفت این‌مسئله یکی از عوامل مهم برای جستجوی برقراری صلح در خاورمیانه است و بدولت های منطقه اطمینان‌میدهد که ما میتوانیم به تعهدات خود در برابر آنها عمل کنیم . ونس با اعتراف به‌اینکه تاکنون در مذاکرات برای برقراری صلح در خاورمیانه پیشرفتی بدست نیامده گفت ما هنوز امید خود رابرای رسیدن به این هدف ازدست نداده‌ایم .

ارتش اتیوپی در آستانه یك تعرض وسیع علیه اری‌تره

خرطوم ـ خبرگزاری‌فرانسه ـ آگاهان سیاسی در پایتخت سودان معتقدند که نیروهای ارتش اتیوپی در آستانه انجام یک تعرض وسیع علیه چریکهای استقلال‌طلب اری‌تره‌ای هستند و اوضاع واحوال فعلی را «آرامش قبل ازتوفان» توصیف‌میکنند. اطلاعات رسیده به پایتخت سودان حکایت از آن‌دارد که واحدهای ارتش اتیوپی با حمایت سربازان کوبائی و کارشناسان شوروی در مقابل مواضع چریک ها دست به شمرکز گسترده‌ای زده‌اند .

علاوه‌براین، جبهه‌آزادی بخش خلق اری‌تره و جبهه آزادی‌بخش‌اری‌تره باانتشار بیانیه‌ای‌کمخبرگزاری‌سودان آنراپخش‌کرد اعلام‌داشته‌اند نمایندگانی به کشور های دوست فرستاده‌اند تا ازاین کشور ها کمکهای نظامی‌و سیاسی برای خنثی کردن طرح های دشمن دریافت دارند.

تظاهرات ۶۰ هزار نفری‌در لندن

لندن ـ یونایتدپرس ـ دیروز بیش از ۶۰،۰۰۰ نفر از مردم لندن به عنوان اعتراض علیه گروه های‌دست راستی‌افراطی موسوم به «جبهه ملی» دست به تظاهراتی آرام زدند . این تظاهرات توسط اتحادیه ضد نازی که عقیده دارد جبهه ملی متمایل به نازیسم است برگزار شد .

گرچه این‌تظاهرات در شرق لندن برپا شد و جبهه ملی‌ادعا میکند بیشتر حامیان‌آن در این منطقه هستند هیچ حادثه‌ای‌در طول مدت برگزاری تظاهرات روی نداد .

دبیرکل سابق حزب کمونیست هند

خانم گاندی قصد کودتا دارد!

دهلی‌نو ـ خبرگزاری فرانسه ـ دبیر کل سابق حزب کمونیست هند که اکنون عملا از حزب حاکم جاناتا حمایت می‌کند دریک متینگ سیاسی که در ایالت اندراپرادش برگزار شدگفت توطئه‌ای در کار است تا خانم گاندی را از طریق یک کودتای نظامی مجددا به قدرت برساند . وی از همه احزاب هند خواست تا هشیار باشند و افزود یگانه راه شکست این کودتااتحاد نیروهای چپ‌درکشوراست.

محمدتره‌کی نخست‌وزیر و رئیس‌جمهوری‌افغانستان‌شد

★ اوضاع افغانستان آرام شده ، مقامهای نظامی وکشوری سابق خود را معرفی کرده‌اند و فعالیت به‌طور عادی ازسرگرفته شده‌است .

● شوروی به‌عنوان اولین‌کشور رژیم جدید افغانستان را به رسمیت شناخت

★ پناهنده شدن خانواده محمد داود به سفارت فرانسه تکذیب شد و اعلام گردید :

● افراد خانواده رئیس‌جمهوری سابق افغانستان ازجمله ۳ عروسش مقابل چشمان او کشته شدند وسپس خود او اعدام گردید

رادیو کابل گفت‌که شورای انقلاب در نخستین جلسه تاریخی خود باتفاق آراء تصمیم گرفته است که از ۳۰آوریل ۱۹۷۸ افغانستان «جمهوری دمکراتیک افغانستان » نامیده شود .

درگزارش رادیوکابل اضافه شده که دولت افغانستان در برابر شورای انقلاب مسئول خواهد بود و تااعلام شدن تصمیمات بعدی مقررات نظامی که برای حفظ آرامش به مرحله اجراردرآمده است در سراسر کشور مجری خواهد بود .

در قسمت دیگری از سخن پراکنی رادیو کابل‌وعده داده شده است که هرچه زودتر یك معاون ریاست‌جمهوری برای کشور انتخاب خواهد شد ووظایفی که برعهده وی‌قرار خواهد داشت مشخص خواهد گردید . تا هنگامیکه‌معاون ریاست جمهوری برگزیده نشده است امور مهمه کشور بوسیله تصویبنامه ها و فرامین دولتی رتق وفتق خواهد گردید .

در دهلی نودیروز یکی از نمایندگان هراپیمائی ملی افغانستان ، آریانا ، اظهار داشت که فرودگاه کابل وپرواز های بین‌المللی بین دنیای خارج و پایتخت افغانستان روز یکشنبه (دیروز)نیز بدنبال کودتای روز جمعه گذشته در حال تعطیل باقی مانده است .

نماینده هواپیمایی افغانی در هند پیشگویی کردکه این وضع احتمالا یك یادو روز دیگر نیز ادامه خواهد یافت تا یك فروند هواپیمای بوئینگ ـ ۷۲۷ متعلق به‌آریانا که از پنجشنبه گذشته تاکنون‌درفرودگاه دهلی‌نو مانده است‌بتواند به‌کابل بازگردد . این هواپیما ، نیز بعلت وقوع کودتا در افغانستان وبسته شدن فرودگاه کابل کرفتار این وضع شده است .

آسوشیتدپرس در گزارشی که‌ازدهلی‌نو فرستاده شده خاطر نشان کرده است که شورای نظامی انقلاب، مرجع‌تازه قاسیسی که قرار است مقدرات افغانستان را بعد ازسرنگونی رژیم سابق در دست داشته باشد هنوز حتی اشاره‌ای دراین باره نکرده است که مقررات حکومت نظامی چه وقت لغو خواهدشد و یا هواپیماهای تجاری‌ازچه هنگام خواهندتوانست پرواز های عادی خودرا به‌کابل و از فرودگاه آن شهر به دنیای خارج از سربگیرند .

از طرف دیگر منابع دیپلماتیک نیز گزارش داده‌اند که رژیم جدید افغانستان هنوز تقاضای پاسفارتخانه های خارجی در کابل برقرار نکرده است . وزیران خارجه ۲۵ کشور غیرمتعهد طبق یك برنامه قبلی قراربود روز ۶ مه در پایتخت افغانستان گردهم آیند اما منابع مطلع دیروز در دهلی‌نو گفتند که با در نظر گرفتن وضع جدیدی‌که پس‌از کودتای روز جمعه اخیر در کابل برچود آمده است‌باحتمال زیاد کنفرانس مذکور لااقل در موعد پیش‌بینی شده در کابل تشکیل‌نخواهد شد و احتمالا با ۱۰روز تاخیر وزیران خارجه ۲۵ کشور غیر متعهد بجای گردآمدن در پایتخت افغانستان کنفرانس موعود را در نیویورك تشکیل خواهند داد .آسوشیتد پرس اضافه کرده که از طرف دیگر در باره رهبران کودتای افغانستان نیز هنوز اطلاعات قابل توجهی بدست نیامده است. مرضوعی که دیروز برای دیپلماتها به‌یك معما تبدیل شده این است که اسامی سرهنگ اصلان «وطن‌یار» که طبق گزارشهای بدست آمده در جریان کودتای روز جمعه گذشته حمله ستونی از تانکها را بطرف کاخ ریاست جمهوری رهبری کردو ژنرال نیروی هوایی عبدالقادر که اوراسخنگوی شورای انقلاب وصف کرده‌اند از پنجشنبه گذشته تاکنون‌در سخن پراکنی‌های رادیو کابل مسکوت مانده است .

در یك گزارش تائید نشده گوشزد کردیده که‌فرمانده اصلی کودتا از افسران جزء نیروی هوایی افغانستان‌بوده‌اند ولی بهرحال اسامی آنها نیز تاکنون فاش نشده است .

آسوشیتدپرس درگزارش خود اضافه می‌کندکه شورای انقلاب افغانستان نیز کماکان گرایش های مسلکی خودرا پنهان کرده است. طی اعلامیه‌های متعددی که‌تاکنون بالحنی مبهم انتشار یافته شورای مذکور وعده داده است که اصول مذهب اسلام و استقلال دمکراتیك و توسعه ترقی خواهانه‌و بالاخره بیطرفی مثبت رئوس مهم سیاست رژیم تازه را تشکیل خواهند داد .

نگرانی چین

اسلام‌آباد ـ خبرگزاری فرانسه ـ بطوریکه مسافران‌و شاهدان عینی می‌گویند مردم کابل از کودتای پنجشنبه که منجر به سقوط رژیم محمد داود وکشته شدن وی شد شادمان شده‌اند و به‌جشن و سرور پرداخته‌اند .

محافل دیپلماتیك در پایتخت پاکستان معتقدند که‌عاملان کودتا افسران طرفدار شوروی هستندکه از سرکوب شدن اخیر هواداران حزب کمونیست افغانستان ناراضی بودند . در پکن، نیز آگاهان سیاسی اظهار میدارند به نظر مقامهای چینی در افغانستان طرفداران شوروی برسرکار آمده‌اند . رهبران چین که‌تاکنون از سیاست غیر متعهد محمد داود رئیس جمهوری سابق افغانستان حمایت میکردند درپی‌کودتای این کشور احساس نگرانی می‌کنند زیرا هرگونه واپسگی احتمالی رهبران جدید افغانستان به اتحاد شوروی با سیاست کلی چین‌که‌همواره ازتز «آسیا از آن‌آسیائیهاست »جانبداری می‌کند مغایرت دارد .

کارتر از نظرات بگین حمایت کرد

کارتردر مصاحبه‌ای‌حرف های قبلی خود رادرقبال مسئله اعراب‌و اسرائیل نفی‌کرد !

لندن ـ خبرگزاری فرانسه ـ جیمی‌کارتر رئیس جمهوری آمریکا در مصاحبه‌ای با روزنامه « ساندی‌تایمز» اعلام داشت که حل و فصل مسئله خاورمیانه بدون ایجاد یک حکومت‌مستقل‌فلسطینی درغرب رود اردن امکان پذیر است.

کارتر در این مصاحبه گفته است که وی هرگز طرفدار تشکیل یک حکومت مستقل فلسطینی نبوده و موضع وی همواره ثابت خواهد ماند .

رئیس جمهوری آمریکا تاکید کرد حل و فصل پایدار مناقشه خاورمیانه مستلزم عقب نشینی کامل اسرائیل از سرزمین های اشغال شده نیست ، بلکه راه حل این بحران‌رابابد بر مبنای پیشنهاد مناهیم بگین دائر به اعطای نوعی خود مختاری به اعراب فلسطینی جستجو کرد.

کارتر درباره سازمان آزادی بخش فلسطین‌به تعهدات سابق امریکا در برابر اسرائیل اشاره کرد وگفت‌امروزنیز مثل‌دیروز ما حاضر به مذاکره و تماس با این سازمان‌نیستیم مگر آنکه فلسطینی‌هاموجودیت اسرائیل را برسمیت بشناسند .

رئیس جمهوری امریکاضمن اشاره به تلاش های این‌کشور برای‌برقراری صلح‌درخاورمیانه گفت برخی از پیشنهاد های سابقش به دولت کارگری اسرائیل برای دولت مناهم‌بگین قابل قبول نیست کارتر بار دیگر شایعاتی را دایر براینکه امریکا میخواهد بگین را از قدرت برکنار کند تکذیب کرد.

سادات از کارتر توضیح خواست .

دنیای عرب‌نگران تغییرسیاست کارتر در مورد خاورمیانه است

قاهره ـ خبرگزاری‌فرانسه اظهارات کارتر به خبرنگار روزنامه سندی‌تایمزدرمحافل سیاسی و مطبوعات مصر عکس‌العمل شدیدی بوجود آورده و مقامهای قاهره را سخت نگران کرده است.

روزنامه الاهرام درشماره امروز خود نوشته استکه پرزیدنت سادات از امریکا درباره سخنان اخیر کارتر توضیح خواسته است .

محمد ابراهیم کامل وزیر امور خارجه مصر بلافاصله پس از انتشار مصاحبه کارتر سفیر امریکا را بدفتر کارش فرا خواند و نگرانی شدید دولت مصر از سخنان رئیس جمهوری امریکا را بپیرامون سخنان اخیرکارتر نوشته‌اند که اظهارات‌رئیس جمهوری امریکا وضع فوق‌العاده وخیمی بوجود آورده است . روزنامه الاخبار نوشته است کارتر بجای آنکه سیاست خشنی در برابر رؤس آشتی‌ناپذیر بگین پیش گیرد ترجیح‌داده است رضایت خاطر اسرائیل را بدست بیاورد.

بهدر داد به اسرائیل امکان خواهد داد سیاست تجاوزکارانه و توسعه‌طلبی خود را با اطمینان خاطر بیشتر دنبال کرده و روش آشتی‌ناپذیرتری راپیش‌گیرد.

کامل تاکید کرد که‌مصر همچنان «مسئله فلسطین»را عامل اصلی‌بحران خاورمیانه میداند و با طرح بگین‌برای ادامه کنترل اسرائیل‌برساحل غربی اردن و نوار غزه مخالف است . روزنامه‌های قاهره در تفسیرهای خود پیرامون سخنان اخیرکارتر نوشته‌اند که اظهارات‌رئیس جمهوری امریکا وضع فوق‌العاده وخیمی بوجود آورده است . روزنامه الاخبار نوشته است کارتر بجای آنکه سیاست خشنی در برابر رؤس آشتی‌ناپذیر بگین پیش گیرد ترجیح‌داده است رضایت خاطر اسرائیل را بدست بیاورد.

کنگره خلق عرب خواستارتحریم کلیه مناسبات با مصر شد.

پاریس ـ خبرگزاری‌فرانسه براساس گزارش خبرگزاری لیبی، دبیرخانه دائمی کنگره خلق عرب در پی گروههائی اعضای‌آن‌درطرابلس‌بیانیه‌ای منتشرکرد که درآن‌خواستار تحریم هرگونه مناسباتی با مصر و در انزوا قرار دادن بیشتر انور سادات رئیس جمهوری این‌کشور ازسوی دولتهای عربی شده است .

در بیانیه این دبیرخانه سند پارلمانی که اخیرا درمجلس نمایندگان لبنان به تصویب رسید و در آن قطع عملیات نظامی فلسطینی ها در خاک لبنان توصیه شده‌بود مورد انتقاد شدید قرار گرفته و از زمندگان‌عرب خواسته‌شده استکه‌دو شادوش‌فلسطینی هاوجنبش ملی لبنان‌مبارزه برخیزند .

در این بیانیه دخالت نظامی فرانسه درچاد و صحرای مغرب محکوم شده است .

پس‌ازسومین‌عقب‌نشینی اسرائیلیها از لبنان‌اعلام شد .

اسرائیلی ها با بمباران یك مسجد ۳۸ نفررا کشتند

بیروت ـ خبرگزاری فرانسه ـ سومین مرحله تخلیه جنوب لبنان از نیرو های اسرائیلی پایان یافت.

چند دقیقه پس از خارج شدن تانکهای اسرائیلی از شهرک «عباسیه» در هفت کیلومتری شمال‌شرقی«صور» کلاه‌آبی‌های سنگالی وارد شهر شدند و از طرفدانبانی ها بگرمی مورد استقبال قرار گرفتند.

مسجد «عباسیه»درجریان حمله هوائی ۱۹ مارس اسرائیل با خاک یکسان‌شده و جسد ۳۸ تن زیر خرابه های آن باقی مانده است . اسرائیلی ها برای خراب کردن این‌مسجد از بمب‌های سیصد کیلوئی استفاده کرده‌اند.

یکی‌از لبنانی‌ها که شاهد بمباران شهرک عباسیه بوده اظهار داشت که بمباران هوائی از ساعت ده صبح آغاز شد و تا چند ساعت بطور مداوم ادامه داشت . عده‌ای از مردم‌شهر به مسجد پناهنده شدند بخیال اینکه اسرائیلی‌ها از بمباران این مکان مقدس خودداری خواهند کرد . اما اندکی بعد باران بمب رو مسجد باریدن گرفت‌و اکنون از ساختمان‌آن‌جزیی جز یک تل خاک و سنگ باقی نمانده است .

پلیس لاهور روزنامه‌نگاران اعتصابی را بازداشت کرد .

لاهور ـ رادیو لندن ـ امروز پلیس پاکستان در لاهور روزنامه‌نگارانی را که به نشانه اعتراض به‌توقیف روزنامه مساوات دست به اعتصاب غذا زده بودند بازداشت کرد . از طرف دیگر «برنا» رئیس اتحادیه فدرال‌روزنامه‌نگاران‌پاکستان برا ی‌مدت دو ماه از ایالت پنجاب تبعید شده است. وی بامداد امروز به خبرگزار «بی. بی. سی» در کراچی گفت که دستور تبعید دشب در لاهور به‌وی ابلاغ گشته بود و ازآنجا که وی‌حاضر نشد بازپان خوش این دستور را اجرا کند ابتدا به یک کلانتری پلیس برده شد و سپس با هواپیما از لاهور به کراچی تبعید شد.

دستور تبعید برنا پس‌از آن صادر شد و شورای اجرائی اتحادیه روزنامه ـ نگاران پاکستان تصمیم‌گ فت بعنوان اعتراض به تعطیل روزنامه مساوات لاهور از طرف مقامات دولتی‌اعتصاب غذا اعلام کنند . روزنامه مساواتکه‌ارگان حزب مردم پاکستان است از یکماه و نیم قبل که مامورین‌حکومت نظامی چاپخانه‌اش را تصرف کردند انتشار نیافته است و سردبیران آن‌نابحال در بازداشت بسر میبرند.

نامه‌های آلدوموروبرای رئیس جمهوری ، دبیر کل‌حزب سوسیالیست و سایر مقام های ایتالیا

رم ـ خبرگزاری فرانسه ـ امروز رسما در رم اعلام شد که « جئوولی‌لئونه » رئیس جمهوری ایتالیا و « تینیو کراکسی» دبیر کل حزب سوسیالیست این کشور نامه هائی از آلدوموروبه دریافت داشته‌اند .

ضمنا امروز سخنگوی‌حزب دموکرات مسیحی اظهارداشت که آلدوموروبه از زندان‌بریگاد های سرخ نامه هائی خطاب‌به «آمینتوفانفانی » رئیس سناو «پیترو اینگرائو» رئیس سناو نمایندگان ایتالیا فرستاده‌است.

براساس گزارش روزنامه «ایل‌تمپو» چاپ رم آلدوموروبه نامه برای شخصیت های برجسته حزب‌خودو سایرمقام های بلند پایه دولت ایتالیا ارسال کرده است .

گلهای مقاوم به آلودگی هوا

در شهرهای بزرگ جهان که باآلودگی شدید هوامواجه هستند پرورش گلو گیاهان زینتی بامشکل جدیدی روبرو شده‌است ،بدین‌معنی که بعضی گلها درهوای آلوده زودتر از بین میروند و یا اصولابطور مطلوب رشد نمیکنند. بهمین جهت دانشمندان اصلاح نباتات کوششهائی رابرای تهیه گل های مقاوم به آلودگی هوا آغاز کرده‌اند.

اخیرا کمپانی معروف ساکاتای ژاپن که متخصص‌تهیه بذرهای جدیدواستثنائی است یکنوع‌بذر بگونیابنام پینکچارم تهیه کرده‌است‌که برای کاشت درشهرهای پرجمعیت که هوای آلوده دارند مناسب میباشد.

همچنین کمپانی عظیم بال آمریکا و اسلویزاندگروت هلند انواع اطلسی و سایر گلهای مقاوم به آلودگی هوا را تهیه و عرضه نموده‌اند.

شرکت‌سهامی فلات ایران که نماینده توزیع انواع بذر گلها درایران است گلهای مقاوم به‌هوای آلوده را نیز بایران وارد کرده‌است .بذرهای شرکت سهامی فلات ایران که تدریجا باهواپیما وارد میشود همواره تازه است ودر بین آنها بذرهای پر مصرف و ارزان و همچنین بذرهای گران‌و نادر وجود دارد.

کاتالوك رنگی بذر گلها توسط شرکت سهامی فلات ایران در دست تهیه است که بزودی بطور رایگان بین کارشناسان کشاورزی و تولیدکنندگان گل توزیع خواهد شد . درحال‌حاضر نیزلیست کامل بذرگلها بزبان فارسی و انگلیسی تهیه شده است‌که مجانا به آدرس متقاضیان‌ارسال میشود . علاقمندان میتوانند نشانی خودرا به‌آدرس صندوق پستی ۱۲۰۰ر۳۱٤ تهران یا تلفن ٦٤٤۰۱۱ اطلاع دهند تا اطلاعات مربوط به گلها مرتبا جهت آنان ارسال شود.

عرفان‌مولوی

نوشته دکتر خلیفه عبدالحکیم
ترجمه احمد محمدی
احمد میرعلایی
چاپ سوم
بررسی سیر تصوف و تحول‌فکر عرفانی از آغاز تازمان مولوی

شرکت‌سهامی کتابهای‌جیبی

یغما

شماره اردیبهشت سال ۲۵۳۷ منتشر شد

نویسندگان :سعیدی سیرجانی ، احمد اقتداری ، امیری فیروزکوهی، دکتر اکبر اصغری «استاد دانشگاه اصفهان» ، عبدالعلی کارنگ ، غلامرضا طاهر، باقرزاده بقا ،ایرج افشار، دکتردبیرسیاقی ،دکترحسین‌لسان ،اقبال یغمائی، حبیب‌یغمائی. گزارشی از تهران به لندن درباره تقی‌زاده از سفارت انگلستان تصویر رنگی مرحوم امیراسدالله علم.

توضیح وتصحیح آگهی‌دانشگاه آزاد ایران

پیرو آگهی مندرج در شماره های مورخ ۳۱ر۱ر۲۵۳۷و۹ر۲ر۲۵۳۷(موضوع‌آگهی‌استخدام مدیر برای مراکز آموزشی دانشگاه آزاد ایران) تاریخ ارسال مدارك وفرم تقاضاها لغایت ۲۰ر۲ر۲۵۳۷ میباشد و در آگهی مندرج درتاریخ های یادشده اشتباها ۲۵ر۲ر۲۵۳۷ چاپ شده است .

تشرف‌بدین مبین‌اسلام

اینجانب احمد رستمی که سابقا پیرو فرقه ضالهو مضله بودم ونام قدیم پی رنك اسدپور زاده داشتم الحمدالله بتوفیق الهی براه راست هدایت و همراه همسرم در محضر مرجع عالیقدر شیعه حضرت آیةالله العظمی آقای گلپایگانی مدظله العالی بدین مبین اسلام تشرف حاصل‌نمودم و دو فرزندم بنام ایرج‌وصوری هم اکنون مشغول فرا گرفتن احکام دیانت مقدس اسلام می باشند و نام آنها را نیز محمد و زهرا گذاشتم . خداوندبهمه کمراهان توفیق هدایت عنایت فرماید.

احمدرستمی

ازافراد باسابقه درخدمات اداری که مخصوصاًدرامور حسابداری وحقوقی تجربه وسابقه کافی دارند برای آشنائی وانجام کارهائیکه منتهی بعضویت درهیات مدیره شرکت می‌گردد به همکاری دعوت میشود.

خواهشمند است متقاضیان محترم ازتاریخ نشر این دعوت‌نامه تاپانزدهم خرداد ماه ۲۵۳۷ کلیه مشخصات وآدرس کامل خودرا به نشانی صندوق پستی ۲۹۴۲ تهران ارسال فرمایند.

برنامه احداث ۲۰۶ کیلومتر بزرگراه جدید در تهران

طرح پیشنهادی شهرداری‌تهران درزمینه ایجاد ۲۰۶کیلو متر شاهراه و اتوبان در جلسه این هفته انجمن شهر پایتخت به تصویب‌رسیدو واردمراحل اجرائی شد .

در این طرح که برحسب اولویت ها ، در چند مرحله زمان بندی شده است ، علاوه برایجاد بزرگراه های جدید شرقی ـ غربی ،اصلاح شبکه های موجود و اجرای طرح کمربندی نیز مورد توجه‌قرار گرفته است .

طبق برنامه پیش بینی شده قرار است ساختمان تعدادی‌از بزرگراه ها تا پایان سال۲۵۳۸ به پایان برسد . این بزرگراه‌ها که در جنوب ـ جنوب شرقی ـ شرق ـ غرب و شمال‌تهران کشیده میشود ، توسط مهندسین مشاور شهرداری ، و در محور جنوبی پایتخت با همکاری وزارت راه و ترابری ساخته خواهد شد. بزرگراه هایی که قرار است‌از آنها در مرحله اول ،وحداکثر تا دوسال آینده بهره برداری شود عبارت است از :بزرگراه های انوشیروان دادگر نواب و ساوه(تا تقاطع جاده‌ساوه) در جنوب وجنوب غربی پایتخت ،بزرگراه رضاشاه‌کبیر در شرق و جنوب شرقی پایتخت که قسمتی از آن در تهران پارس ۴۰ متری سید‌خندان را قطع میکند .

بزرگراههای غرب

در نقشه‌بزرگراه های‌پایتخت همچنین پیش بینی شده که جاده مخصوص‌کرج بسمت‌کرج ادامه یابد و حدفاصل میان شاهراه تهران کرج و خیابان آتاتورک که قسمتی ازبزرگراه محمد علی جناح بشمار میرود ساخته شود.

از جمله بزرگراه هایی که ظرف دو سال آینده ساختمان آن آغاز خواهد شد ، ادامه بزرگراه فرحزاد ، از تقاطع بزرگراه ونک به سمت شرق است .

این بزرگراه در سه راه‌فرحزاد به دو شاخه تقسیم میشودو یک شاخه آن به سمت خیابان آریامهر و دیگری به سوی تخت طاووس میرود . این بزرگراه قسمتی از اراضی یوسف آباد را باحتمال قوی در برخواهد گرفت .

احداث قسمتی از بزرگراه شمال شهستان پهلوی (حد فاصل بزرگراه شاهنشاهی تا تقاطع ایوبی) و نیز احداث بزرگراه نیاوران (حد فاصل ۴۵ متری سید خندان تااراضی مبارک آباد) هم جزئی از این برنامه میباشد .

امتداد شاهراه دوگل

طرح احداث شاهراه دوگل حد فاصل بزرگراه شاهنشاهی تابالای اراضی رستم آبادنیز در مرحله اول اجرا قراردارد. این بزرگراه که بصورت‌شرقی ـ غربی احداث خواهد شد، امتداد می‌یابد و به بزرگراه شمالی ـ جنوبی دیگری که قرار است همزمان‌بااین‌بزرگراه ساخته شودو سی متری کامرانیه نام دارد برخورد خواهد کرد .

علاوه بر ایجاد بزرگراه هایی که از لحاظ زمان بندی در اولویت قرار دارند ، قرار است در ده تا ۱۲ مورد در مرکز شهر طرحهایی برای گشایش خیابان های مسدودو اصلاح‌مسیرشبکه های‌موجود بمرحله اجرا درآید .

گفته میشود : در اجرای طرح احداث بزرگراه های‌جدید در تهران سعی شده ازتخریب ساختمان های موجود و نیز تملک‌زمینهاحتی‌الامکان اجتناب شود ، مگر در مواردی که برای باز کردن برخی ازمسیر ها چاره‌ای به جز اینکار باقی نماند .

منابع آلوده کننده هوا هنوز دایر است

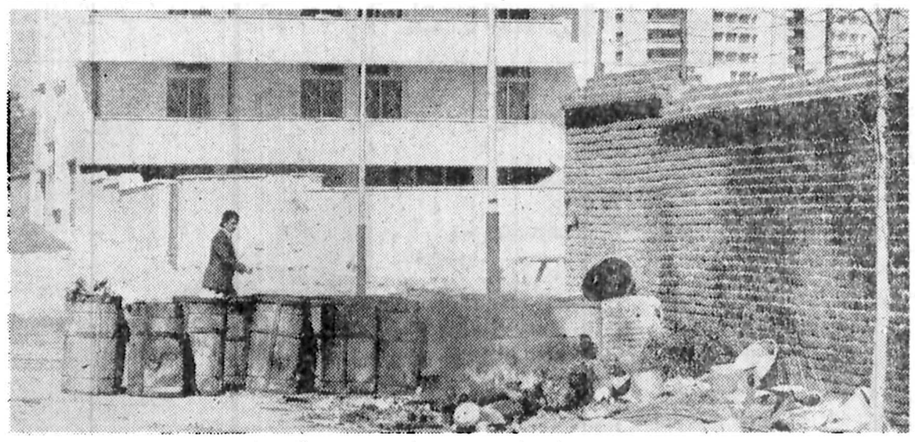

یکی از نمایندگان انجمن شهر پایتخت در جلسه هفته جاری این انجمن اعلام‌کرد تب مبارزه با آلودگی هوا ظاهرا به این علت که علیرغم هزاران بارتذکرهنوز منابع‌آلوده‌کننده دایر است،فروکش کرده‌است. زیرا این وضع پیشگامان نهضت مبارزه با آلودگی هوارا باین نتیجه رسانده که حتی اگر حلقوم خود را بدرانندباز راه بجائی نخواهند برد . گو اینکه تصور این نماینده از فروکش کردن تب مبارزه با آلودگی هوای تهران خبری نیستو فعالین‌این‌نهضت‌همچنان بکار خود ادامه میدهند ، ولی این عکس ثابت میکند که ادعای او در مورد ادامه‌فعالیت عوامل و منابع آلوده کننده‌هوا صحیح است : متاسفانه هنوز هم اتوبوسهای شرکت واحد دود میکند، از دودکش حمام ها و نانوائیها وامثالهم دودغلیظ متصاعد است و ماموران شهرداری در داخل‌و خارج‌شهر همچنان زباله‌را آتش‌میزنند.

این عکس در پایان آتش زدن یك تل‌زباله گرفته شده، اما بهرحال ، دیوار دود زده ثابت میکند در اینجا آتش‌زدن زباله اتفاقی است که هرروز تکرار میشود .

در خرده‌فروشی

آجر دانه‌ای ۱۲ ریال فروخته میشود

بنابه گزارش خبرنگار مادر حال حاضر آجر قزاقی سفید در سطح شهر تا سه بر بر نرخ رسمی عرضه میشود و اکثر صاحبان کوره های آجر پزی از تولید و عرضه این نوع آجر خود داری میکنند و گروهی که این نوع آجر را عرضه میکنند هر یکهزار قالب آنرا بمبلغی برابر ۹۰۰ تا ۱۳۰۰ تومان میفروشند در صورتیکه نرخ‌مصوب آن‌برای یکهزار قالب ۲۸۰ تومان‌است.

همچنین آجرتیغه ۶سوراخ نیز در سطح خرده فروشی‌هر هزار قالب تایکهزار و دویست تومان بازار سیاه دارد در صورتیکه نرخ مصوب آن۵۰۰ تا ۶۰۰ تومان است .

نرخ انواع آجر تحویل در محل کوره به شرح زیر تعیین شده است :

آجر قزاقی سفید یکهزار قالب ۲۸۰ تومان ، آجرفشاری معمولی‌یکهزار قالب۲۵۰تومان آجر سفالی یکهزار قالب۱۸۰ تومان ، آجرماشینی معمولی‌یکهزارقالب۲۵۰ تومان آجر تیغه (۱۰ × ۲۰ × ۲۰) یکهزار قالب ۵۰۰ تومان ـ اجر تیغه (۱۰ × ۲۵ × ۲۰)یک هزار قالب ۶۰۰ تومان .

بااینکه ۶۰ میلیون قالب آجر در انبار ها ذخیره شده است، و شرکت تعاون تهیه وپخش اتحادیه فخاران رسما اعلام کرده است هرکس برای‌احداث ساختمان آجر میخواهد ، میتواند با تماس با اتحادیه آجر مورد نیاز را در اسرع وقت با نرخ مصوب تحویل بگیرد مع‌الوصف باز آجر در سطح خرده فروشی بازارسیاه داغی دارد . از یک سو صاحبان کوره های آجرپزی میگویندما کمتر از یک کامیون آجر عرضه نمیکنیم و این وظیفه فروشندگان مصالح ساختمان است که خرده فروشی این کالارا بعهده بگیرند و ازسوی دیگر فروشندگان مصالح ساختمان‌مورد سئوال‌خبرنگار ما میگویند با اینکه برای خرده فروشی آجر ۱۸ در صدسود تعیین کرده‌اند مع‌الوصف‌برای ما مقرون به صرفه نیست که آجر را در سطح خرده‌فروشی بفروشیم زیرا بیش از نیمی از آجرهائی که توسط‌کامیون بمنظور خرده فروشی به ما عرضه میکنند شکسته استو مجبوریم آجر های شکسته را دور بریزیم .

جزئیات کشف بمب در سرکنسولگری ایران در برلن غربی

امروز جزئیات کشف یک کیف محتوی یک بمب ده کیلوئی در ساختمان سرکنسولگری ایران در برلین غربی منتشر شد . همزمان با انتشار این جزئیات اعلام شد پلیس برلن غربی تا مدتی نامعلوم و تا حصول اطمینان باینکه خطری در بین نیست از این ساختمان محافظت خواهد کرد .

بموجب گزارش های‌رسیده یک ربع از نیمه شب ، پلیس و سرایدار ساختمان سرکنسولگری ایران در برلین غربی به سرکنسول اطلاع میدهند که چمدان مشکوکی‌در ساختمان مزبور دیده شده است . سرکنسول ایران بلافاصله با نفر دوم سرکنسولوگری به ساختمان سرکنسولگری که فاصله زیادی با خانه آنها ندارد میروند ، گزارش رئیس مامورین درباره ماجراء بشرح زیر بوده‌است: حوالی نیمه شب که خانم سرایدار برای‌بازدید و اطمینان از بسته بودن در های طبقه پائین ساختمان ، به یکی از اطاق ها که مشرف به بالکن و باغ میباشد میرود ، در باغ سایه‌ای مشاهده‌میکند کهبشتاب در حال فرار است و پس‌از باز کردن درساختمان ،چمدانی را در کنار دیوار بیرون اطاق می‌بیند که شخص فراری در آنجا گذاشته است ، وی بلافاصله موضوع را به پلیس اطلاع میدهد. سه‌دقیقه بعد مامورین پلیس با کارآگاه و کارشناس در محل حاضر میشوند و پس از تخلیه منزل از کلیه افراد کارشناس کشف بمب چمدان را که محتوی‌بمب ده کیلوئی بوده است معاینه و چاشنی انرا برمیدارد تا بمب خنثی شود.

بقرار اظهار کارشناس در صورت جدا نکردن چاشنی، بمب هفت دقیقه بعد منفجر میشده و قدرتش آنچنان‌بوده که نه تنها ساختمان سرکنسولگری را بکلی نابود میکرده و سرایدار و خانمش معدوم میگشته‌اند ، بلکه ساختمان ها ی‌مجاور نیزآسیب می‌دیده‌اند .

مقارن با این واقعه ، مامورین پلیس و کارآگاهان به اقامتگاه سرکنسول هم‌آمده و تاسه بعد از نیمه شب تمام ساختمان را تفحص و چیزی مشاهده نکردند . سرکنسول شاهنشاهی در ساعت دو بعد از نیمه شب بوقت محلی جریان را به سرپرست‌کشیک وزارت امور خارجه و در ساعت چهار صبح بوقت محلی به آقای خوانساری معاون اداری و مالی وزارت خارجه در تهران و ساعت۹ صبح به آقای امیرمکری‌سفیر ایران در بن اطلاع میدهد

پلیس که مصرا مشغول تحقیق در باره قضیه میباشدتا مدتی نامعلوم از ساختمان کنسولگری و دفتر زریدانس مراقبت خواهد نمود زیرا هنوز اطمینان ندارد که خطر رفع شده باشد .

بطوریکه کسب اطلاع شد هوشیاری‌سرایدار کنسولگری و نیز سرعت عمل و نظم ماموران پلیس برلن غربی شایسته‌توجه‌بوده و هوشیاری آنها از یک فاجعه جلوگیری کرده است .

مرغ را گران میفروشند

تولید کنندگان مرغ ، به تعهدی که در مورد آزادی‌نرخ مرغ و جوجه سپرده بودند ، عمل نکردند و قیمتها را در سطح شهر افزایش دادند ، بطوریکه قیمت هرکیلو مرغ که می‌بایستی ۱۴ تومان باشد به ۱۵ تا ۱۵تومان وپنج ریال رسیده است .

تولید کنندگان هنگام اعلام آزادی قیمت مرغ متعهد شدند که حداکثر قیمت‌مرغ‌رادرسطح شهرهرکیلو ۱۴ تومان نگه دارند ، در حالیکه قیمتهای فعلی، حاکی از اجحاف تولید کنندگان به‌مصرف کنندگان است که با افزایش‌بی‌رویه قیمتها ، موجب عدم تعادل در بازار مصرف شده است .

خبرنگار ما گزارش داد که در پی افزایش قیمت مرغ در سطح شهر، سازمان گوشت اعلام‌کرد که با توافقی که‌با اتاق اصناف پایتخت و صنف پرنده فروش بعمل آمده است توزیع مرغ خارجی درجه یك در تمام شهر بحد وفور بموقع اجرا گذاشته خواهد شد ، بطوریکه هرکیلو مرغ ۱۲ تومان بدست مصرف کننده برسد .

یك مقام گفت: توزیع‌مرغ خارجی آنقدر اضافه خواهدشد که قیمت عرضه مرغ‌داخلی کاهش یابد و حداکثر دررقم هرکیلو ۱۴ تومان قرار گیرد و تا زمانیکه مرغ داخلی‌به‌قیمت ارزان بدست مصرف کننده نرسد ، توزیع مرغ خارجی ادامه خواهد یافت .

درمحافل ومجالس

معامله ۱۶ میلیون دلاری یك ایرانی درآمریکا ...

محفل‌نویس دیشب پی‌آنکه قصدونیتی داشته باشد، در مسیریك مشورت ورایزنی جالب قرارگرفت که‌در یك میهمانی، بین دو ثروتمند صورت گرفته‌بود. از آنجاکه در صورت‌انجام این معامله ، بدون شك،خبرگزاریها آنرا مخابره خواهندکرد محفل نویس تاجائی که‌حافظه‌اش یاری میکند، گوشه‌هائی از این گفت‌وشنود رابهمان شکلی که‌انجام گرفته ، قلمی‌میکند. مشورت کننده آقای «م» و مشاور آقای« الف » بودند.

مشیر : (مشورت‌کننده) یك «دیل » (معامله)عالی در آمریکابتورم خورده‌که آمده‌ام باتو مشورت کنم ...

مشاور :لابدزمین است و در کالیفرنیا ...

مشیر: نه، اتفاقا آپارتمان است و در نیویورك ... و مربوطبه خرید۱۹۰ دستگاه آپارتمان دریکی از خیابان های مرکزی این شهر.

مشاور : حتما جالبه ...

مشیر: نه آنقدر ها ... اصل معامله ۱۶ میلیون دلاره که چهار میلیونش نقده ،۱۲ میلیون دیگربه اقساط بیست ساله ... حساب کردم اگر تمام این ۱۹۰ دستگاه آپارتمان در عرض سال دراجاره باشد مبلغی درحدود یك میلیون و هشتصد هزار دلار درآمد دارد که‌پس‌ازکسرمالیاتو پرداخت قسط های بانك و هزینه نگهداری وغیره ، تقریبا ۵۲۰ هزار دلارصافی باقی میماند... یعنی تقریبا ۱۴ درصد بهره‌سرمایه اولیه ...درحالیکه بهره بانکی ۴میلیون دلار «۶یا۷ درصد » نصف این مبلغ میشود ...

مشاور :این درصورتی است‌که تمام آپارتمان ها درتمام مدت سال دراجاره باشدحالا اگر تعدادی ازاین آپارتمان‌ها اجاره نرفت چی ؟آیا درپرداخت اقساط بانك لنگی نخواهد داشت ؟

مشیر:نه .چون اگرتمام این ۱۹۰ دستگاه آپارتمان تا آخرین سال پرداخت اقساط «۲۰سال » خالی باشد باز هم دادن قسط هابرایم مساله‌ای نیست ...

مشاور : دراین صورت معطل چی هستی ؟ ... فقط در نیویورك برو سراغ آقای .... یکی دو هزار دلار به‌او بده‌تا برایت وکیل بگیردو راهنمائیهای لازم را بکند.

مشیر: اتفاقا بلیت هم گرفته‌ام و پس‌فردا پرواز خواهم کرد ..

و حالاکه شما دارید این‌سطور رامی‌خوانید، شاید این معامله ۱۶ میلیون دلاری سرگرفته باشدو خبر آن‌توسط خبرگزاریها روی دستگاه تلکس درپرواز باشد...

ماجرای تعقیب رضا شایگان و سکته سپهبدکمال درپاریس ...

سپهبد بازنشسته عزیزالله کمال ، رئیس اسبق اداره‌دوم ستاد بزرگ ارتشتاران که برای یک سفر کوتاه مدت به‌پاریس رفته بود دچار سکته مغزی شدو دریکی از بیمارستانهای این شهر بستری گردید . همسر و فرزند سپهبد کمال ـ که گفته میشود نیمی از بدن او فلج شده ـ پس از اطلاع از جریان به پاریس رفته‌اند .

سپهبد کمال ، چندی پیش ، برای ملاقات و گفتگو با رضا شایگان رئیس سابق کشتیرانی ملی آریا به پاریس رفته بود . شنیده ها ی‌محفل نویس نشان میدهد که منظور از این سفر و ملاقات و مذاکره تیمسار ، قانع کردن شایگان به آمدن به تهران و تمکین از قرار قانونی مقامات قضائی‌بود که معلوم نیست باوضعی که برای او پیش آمده ، مشکل شایگان ، در این مرحله پیش از دادرسی به چه شکلی حل خواهد شد .

رضا شایگان که بگفته دادستان دیوان کیفر ، باتهام اختلاس میلیونها ریال در زمان ریاست کشتیرانی ملی‌آریا تحت تعقیب قرار دارد ، خواهر زاده سپهبدکمال‌است.

آیا ۶۵ هزار نفر کارکنان بانکها ازهفته‌ای دو روز تعطیل استفاده خواهند کرد ؟

با یکسره شدن کار قسمت های اداری بانک ملی ایران و اجرای طرح تعطیل دو روز در هفته دراین قسمت ها ، مساله هماهنگ شدن ساعات کار بانکها و امکان اجرای برنامه تعطیل روزهای پنجشنبه و جمعه در قسمت های‌اداری بانکهای کشور مورد توجه مسئولان قرار گرفته است .

شنیده های محفل نویس نشان میدهد که در دستور جلسه آینده مدیران بانکها (دوشنبه آینده) شورو بررسی این دو مساله نیز در دستور کار قرار خواهد داشت .

گفتنی است که بانک های ایران ـ که اغلب با بانکها و مراکز بورس و پولی و اقتصادی جهان ارتباط نزدیک و مستقیم دارند ـ در صورت اجرای برنامه دو روزتعطیل در هفته ، عملا چهار روز ارتباطشان با دنیای اقتصادی خارج قطع خواهد بود چون روزهای شنبه و یکشنبه نیز تعطیلات رسمی فرنگی هاست ، سالهاست که مشکل‌گشایان اداری برای حل این مشکل در چهارچوب یک راه حل منطقی میکوشند که شاید ، ایجاد کشیک در قسمت های اداری و شعبه ها در روز های تعطیل ، کلید حل‌این‌مشکل باشد که در اینصورت ۶۵ هزار نفرکارکنان ۳۷ بانک کشور به جمع کارمندان دو روز تعطیل در هفته خواهند پیوست. درحال حاضر تاجائی که حافظه محفل‌نویس یاری میکندبانک های مرکزی ، توسعه کشاورزی ، توسعه صنعتی و معدنی، توسعه و سرمایه‌گذاری ساختمانی ، بانک ایران و عرب ، و تازگی قسمت های اداری بانک ملی ، هفته‌ای دو روز تعطیل هستند . در این زمینه گفتنی است که آئین‌نامه های استخدامی بانکها نیز بتعداد بانکها زیاد و متنوع است ... بانکهای خصوصی ، هریک آئین‌نامه‌هائی خاص خوددارند، بانک های تخصصی نیز همچنین ... تنها بانکهای دولتی هستند که اغلب حالت شتر مرغ را دارند ... یعنی نه از مزایای بخش خصوصی برخوردار هستند و نه بازنشستگی و دیگر مزایای موسسات دولتی رادارند .

چند روز پیش گروهی از بانوان کارمند بانک ملی در اجتماعی ، از کمبودها و نابرابریهای استخدامی خود سخن گفته بودند در حالی که ، در میان کارکنان بانک های دولتی ، بانک ملی‌ایها درتمام زمینه‌ها مورد رشک همتاهای خود هستند کمااینکه از اول امسال که بهریک از آنان از ۴۰۰۰ ریال (گروه یک) تا ۲۰۸۸۰ ریال (گروه۱۴) اضافه حقوق داده شد گفتگوهای زیادی را در میان کارکنان دیگر بانکهای دولتی موجب شد ... در حال حاضر در زمینه استخدامی و حقوق و مزایا کارکنان بانکهای دولتی بانک های ملی و سپه و رهنی در یک سطح قرار دارند .

چند نفر ماشین نویس مرد که تجربه و مهارت در تایپ فارسی داشته باشند موردنیاز است متقاضیان می توانندبه‌خیابان خیام‌موسسه اطلاعات‌هیئت‌تحریریه روزنامه اطلاعات،سرویس ماشین نویسی مراجعه نمایند .

Wackersilicone
سیلیکون واکر
● بعنوان : جداکننده (روغن‌قالب) درصنایع پلاستیک‌سازی
● ضدآب کننده‌ها وپرکننده درزانبساط در ساختمانها
● ضد کف درصنایع نساجی
● آدتیو درصنایع رنگ
● وسیله برای قالب‌گیری ومجسمه‌سازی
فروش مستقیم یا از انبار بوسیله شرکت سهامی خاص ایران هوخست
تلفن ۶۱۰۳۵۰ خیابان امیرآباد ، روبروی پارک فرح
WACKER
هوخست

ماشین بلوک زنی سیمانی
کادونا CADONA
ساخت بزرگترین تولید کننده ماشینهای بلوک زنی جهان
ساخت ایتالیا
تخم کن در انواع دستی ـ نیم اتوماتیک ـ تمام اتوماتیک
برای تولید انواع بلوکهای دیواری ـ سقفی ـ اجری
استاندارد و غیر استاندارد
باظرفیت تولید ۱۲۰۰۰ عدد درروز
آماده تحویل
شرکت بتون ماشین
تهران خیابان ایزنهاور بین چهارراه نواب و اسکندری شماره ۳۶۳
(ساختمان زردرنگ) تلفن ۹۳۲۷۷۶ - ۹۳۹۵۰۳ - ۹۳۱۷۳۰

قابل توجه شرکتهای محترم ساختمانی
درسوپر مارکت لوازم یدکی ما
انواع لوازم یدکی بیل‌پوکلین- سنگ‌شکن هازماگ- وست- انیورسال- گودوین- پارگر- وسوئدلا- موتورهای دویتس-جی‌ام لیستر- پیتر- هاتص- درمن- بریکس- و سایر ماشین‌آلات راهسازی و ساختمانی آماده برای تحویل است.
ضمناً انواع غلطک سه‌چرخ اسفالت- دامپر بونسر- ویبراتوربتون- ژنراتور- خانه‌های پیش‌ساخته- کمپرسور- بتونیر و تأسیسات تهیه شن و ماسه ساخت آمریکا- انگلیس- آلمان با قیمت مناسب موجود و آماده تحویل است.
شرکت ساریکا
خیابان آیزنهاور شماره ۴۳۲ تلفن ۹۵۷۴۰۹-۹۵۶۸۶۰-۹۵۹۲۴۴-۹۵۴۴۶۰

شماره تلفن‌های جدید کارخانجات ممتاز
سازنده ماشینهای
آماده تحویل
* بستنی سازی. از ۱۱ الی ۳۰ لیتر.
* یخ سازی. از ۵۰۰ کیلو الی ۲۰۰ تن درروز
* سردخانه های متحرک. بالای صفر زیر صفر
نادری مقابل سفارت انگلیس ـ کوی شیروانی
تلفن ۳۷۸۰۸۵-۳۷۸۰۸۴

فروش آجر
تیغه ۱۰ × ۲۰ × ۲۵
نمای ۱۰ × ۲۲٫۵ × ۵٫۵ سفید و قرمز
انواع بلوك سقف از ارتفاع ۱۵ الی ۲۳ سانت
تلفن ۸۴۹۲۸۲-۸۵۳۴۹۵-۸۵۵ ۷۰۳

سار اول
درسال ۲۵۳۶ بیش ازهرکارخانه‌ای دیگر درایران لوازم تهویه مطبوع تولیدنموده است
چیلر
پکیج یونیت
فن کویل
یونیت هیتر
برج خنک کن
آماده تحویل..
■ ـ چیلر باظرفیت ۵ تا ۱۶۰ تن
■ ـ برج خنک‌کن باظرفیت ۱۵ گالن تا ۵۲۰ گالن دردقیقه
■ ـ پکیج یونیت باظرفیت ۵ تا ۷۰ تن
■ ـ فن‌کویل باظرفیت ۲۰۰ تا ۱۲۰۰ سی اف ام
■ ـ یونیت هیتر باظرفیت ۱۴۰۰۰ تا ۲۲۰/۰۰۰ بی تی یو درساعت
نماینده فروش: شرکت صنایع حرارتی
● فروشگاه مرکزی : بلوار الیزابت دوم شماره ۱۶۶ تلفن : ۶-۶۵۸۱۷۲
● فروشگاه تاسو : تخت جمشید چهارراه روزولت تلفن : ۸-۸۳۶۳۲۶
● فروشگاه تاسو : نادرشاه ـ نبش کامکار تلفن : ۴-۸۲۹۱۴۳
لوازم تهویه مطبوع سال ۲۵۳۷ خود را ازهم اکنون خریداری فرمائید تاباکم بودآن درتابستان مواجه نگردید
503-37 کوهرشاد

پرسابل اولین تولیدکننده
وان وسنگ نما ازمرمر صنعتی
تلفن دفتر مرکزی ۳۱۳۲۹۴
ازغرفه پرسابل در سالن شماره ۸ نمایشگاه بین‌المللی مصالح ساختمانی دیدن فرمائید.

تاریخ دریافت مالیات سالیانه اتومبیل

دریافت مالیات سالانه اتومبیل های پلاک شخصی تهران (مربوط به سال ۲۵۳۷) از بیستم اردیبهشت ماه جاری شروع می شود و تاپایان آبان ماه سال جاری ادامه‌می یابد.

در اولین مرحله دارندگان اتومبیل های سری الف، ب و ج باید مالیات خود رابپردازند در سال جاری ۳۶۱ شعبه بانک ملی (به استثنا ۲۱شعبه بزرگ که امور ارزی راانجام می دهند) مالیات سالانه اتومبیل‌ها را دریافت خواهند کرد.

رنگ آرم مالیات اتومبیل‌ها امسال زرد تعیین شده‌و نصب آن روی شیشه وسائط نقلیه اجباری است.

کسانی که طی دو سال گذشته مالیات اتومبیل خودرا نپرداخته‌اند باید برای‌پرداخت مالیات‌سال‌جاری رسیدپرداخت مالیات دو سال قبل را نیز ارائه بدهند. ضمنا این‌گروه برای هر سال دیر کرد در پرداخت مالیات یکهزار ریال جریمه خواهند شد.

امسال ۸۰۰ هزار وسیله نقلیه شخصی در تهران شامل پرداخت مالیات سالانه می‌شوند و از ۲۰ اردیبهشت هر ماه دارندگان چند سری از وسائط نقلیه ملزم به پرداخت مالیات خود به شعب بانک هستند.

جزئیات‌دریافت مالیات‌سالانه اتومبیل فرداازسوی‌راهنمائی و رانندگی‌تهران‌از طریق‌جراید اعلام خواهد شد.

براساس لایحه‌ای که اینک در مجلس مطرح است درآینده برای هرماه دیر کرددرپرداخت مالیات اتومبیل با توجه به تعداد سیلندر وسیله نقلیه ۳۰ تا ۱۲۰ تومان جریمه دیرکرد دریافت خواهد شد.

پذیرش دانشجو برای دانشکده کتابداری‌وانفورماتیک پزشکی

در حضور والاحضرت شاهدخت‌اشرف‌پهلوی جشن فارغ‌التحصیلی پرستاران دانشکده پزشکی شاهنشاهی برگزار شد.

در این مراسم که مهناز افخمی وزیر مشاوردرامور زنان، دکتر جهانشاه صالح وجمعی دیگر از شخصیت های مملکتی ودانشگاهی حضور داشتند ابتدا دکتر عبدالحسین سمیعی رئیس مرکز پزشکی شاهنشاهی طی گزارشی از فعالیتهای مرکزگفت در سرلوحه‌فعالیت های مرکز خدمات پزشکی انجام کارهای پژوهشی و علمی و بالاخره تربیت پزشکان‌متخصص وپرستاران و سایر کادر پزشکی قرار دارد و بعنوان یک موسسه بین‌المللی کوشش خواهد کرد. وی افزود این مرکز هم‌اکنون با چند دانشکده فعالیت گسترده‌ای در زمینه آموزش پزشکی ایجادنموده و جمعا ۲۸۴ دانشجو در دانشکده‌پزشکی، پیراپزشکی و پرستاری مشغول تحصیل هستند و با ایجاد دانشکده کتابداری و علوم‌انفورماتیک پزشکی تعداد دانشجویان بالغ بر ۵۰۰ خواهد شد.

سمیعی در خاتمه افزود ۳۰ نفر پرستار لیسانسیه برای آموزش و کارآئی بیشتر به امریکا اعزام شده‌اند که بتدریج به ایران بازمیگردند.

والاحضرت شاهدخت‌اشرف پهلوی جوایز وگواهینامه های فارغ‌التحصیلان دوره اول‌ودوم دانشکده‌پرستاری مرکز پزشکی شاهنشاهی را به آنها اهداء کردند.

نسبت به‌سال ۳۵

شاخص هزینه‌زندگی ۱ر۲۵ درصد بالارفت

★ هزینه مسکن تغییر نکرده است.

بانک مرکزی ایران شاخص بهای کالاها و خدمات مصرفی در مناطق شهری‌ایران‌را انتشار داد. براساس‌این‌آمار، دراسفند ماه گذشته شاخص بهای کالا ها و خدمات مصرفی به ۶ر۱۶۹ رسید که این‌رقم‌نسبت به‌مدت مشابه درسال۲۵۳۵ حدود۸ر۱۷ درصد و نسبت به یک ماه‌قبل از آن ۳ر۲ درصد افزایش‌یافته است. همین گزارش نشان می‌دهد که در اسفندماه‌گذشته شاخص قیمت کالاها۵ر۳درصد، اجرت خدمات ۲ر۱ درصد و مسکن ۱ر۰ درصد افزایش داشته است.

بهای کالاهاو خدمات‌مصرفی به‌طور متوسط نسبت به سال قبل ۱ر۲۵ درصد ترقی داشته است.

براساس این گزارش، در اسفند ماه گذشته بهای‌اکثر اقلام پوشاک، اثاثیه، صابون و پودر های شوینده، اتومبیل و اجرت خدمات درمانی، آرایش و لوازم بهداشتی نیز افزایش داشته است و تنها گروه‌مسکن باتوجه به رونق نسبی فعالیت های ساختمانی‌و افزایش‌دستمزد کارگران و مصالح ساختمانی‌و کاهش خریدواحد های‌مسکونی تغییری در شاخص آن‌بوجود نیامده‌است. در گزارش‌تفکیکی بانک مرکزی ایران‌که شاخص همه گروه ها در آن مشخص شده آمده است که گروه خوراکی‌ها، آشامیدنی ها و دخانیات در اسفند ماه گذشته ۱ر۵ درصد بالا رفته است.

عامل عمده این افزایش‌غیر عادی، کاهش شدید عرضه میوه های تازه بوده است که ۸۲ درصد افزایش شاخص‌این گروه را سبب شده است.

علاوه برخوراکیها وآشامیدنی هاو دخانیات در اسفند ماه گذشته لبنیات و تخم‌مرغ۸ر۳ درصد، نان ـ برنج ـ آرد و فرآورده های آن ۵ر۰درصد، گوشت ومرغ‌وماهی ۴ر۱درصد ـ میوه و سبزی ۶ر۴ درصد ـ حبوب ۱ر۰ درصد ـ روغن های حیوانی ۱ر۱ درصد ـ خوراک ۴ر۱ درصد ـ پوشاک۴ر۱درصد ـ اثاثیه و کالا هاوخدمات‌مصرفی در خانه ۹ر۰ درصد ـ حمل و ارتباطات ۹ر۰ درصد ـ دارو ۲ر۰ درصد ـ اجرت درمانی۱ر۱ درصد و شاخص گروه درمان و بهداشت ۸ر۰ درصد افزایش داشته است.

یک روحانی بزرگ افغانی اعدام شد

کراچی ـ خبرگزاری فرانسه ـ شعبه پاکستانی سازمان «جماعت الحدیث» امروز در کراچی اعلام‌کرد که مولانا گل‌محمدشاه‌افغانی یکی از بزرگترین روحانیون مذهبی افغانستان روز پنجشنبه بدستور شورای انقلاب بازداشت شده و اندکی بعد اعدام گردیده است.

«مولانا گل‌محمدشاه»رهبر سازمان‌جماعت‌الحدیث حزب مذهبی راستگرا میباشد که‌با کودتا مخالف بوده و علیه رژیم جدید افغانستان اعلان جهاد داده بود.

عکسهای داودخان از سفارت افغانستان‌در تهران‌پائین کشیده‌شد

خبرنگار دیپلماتیک‌اطلاعات گزارش میدهد: در غیاب سفیر افغانستان که درسفر خارج است آقای ایوبی کاردار سفارت کارها را انجام می‌دهد.

امروز صبح آقای ایوبی در محل کار خود درسفارت افغانستان حاضر شد ومدتی کوشش کرد از طریق تلفن و بیسیم با کابل تماس‌بگیرد ولی‌چون‌موفق‌نشددستورداد فقط کادر اداری سفارت سرکار باشند و کارسیاسی انجام نشود. ضمنابدستور کاردار عکس‌های سردار محمد داودخان رئیس جمهوری سابق افغانستان نیز امروز از کلیه اتاق‌های سفارت درتهران پائین‌کشیده شد.

امروز از اول وقت عده زیادی از افغانی‌های مقیم تهران‌به‌محل سفارت‌مراجعه کرده ونگران بودند. عده‌ای ازآنها میخواستند اطلاعات تازه‌ای درباره اوضاع افغانستان بدست آورند و عده‌ای دیگر میخواستند ترتیبی داده شود که به افغانستان بروند ولی بعلت تعطیل بودن قسمت سیاسی سفارت کار آنها انجام نشد.

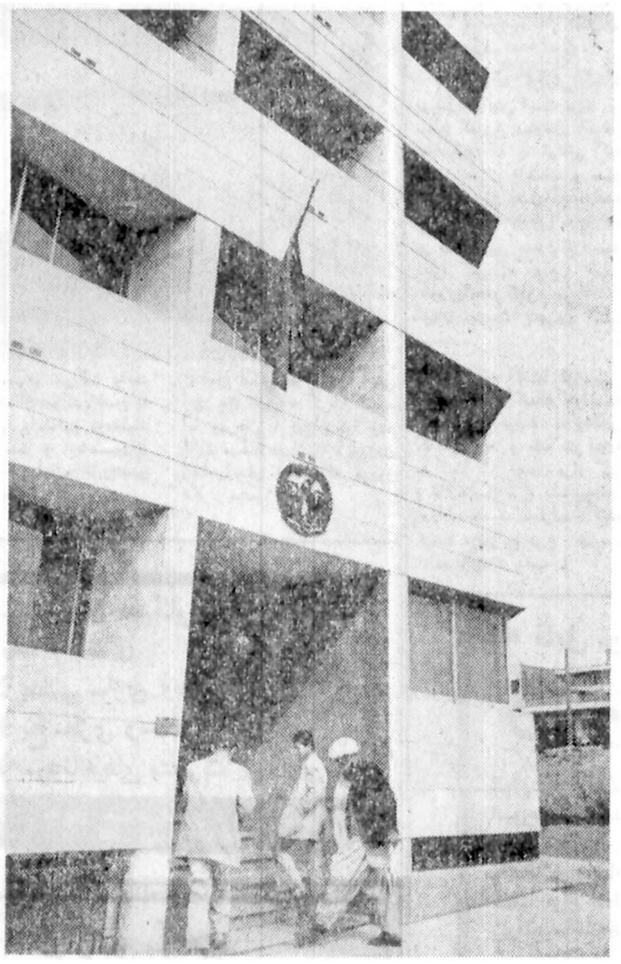

امروز به افرادی که به سفارت افغانستان مراجعه می‌کردند گفته می‌شد که سفارت تعطیل است.

اکثر افرادی که ظرف این چندروزه‌به‌سفارت افغانستان مراجعه کرده‌اند نیت کسب اطلاع از وضع داخلی افغانستان داشته‌اند و بااینکه بخاطر نگرانی از وضع خانواده خود قصد دارند ویزا جهت مراجعت به کشورشان بگیرند.

تغییرات قیمت آهن بررسی شد

شورای بازاریابی آهن در جلسه‌ای بوضع بازار آهن و تغییرات قیمت آن در خارج وداخل‌کشور رسیدگی کرد.

در جلسه شورای آهن‌گفته شد که قیمت انواع تیر آهن از آغاز ژانویه سال ۱۹۷۸ تاکنون افزایش یافته و در حال حاضر قیمت تیر آهن به بیش‌از ۲۸۰ دلاررسیده است.

باید توجه داشت که کمپانی های تولید کننده‌آهن درکشور های‌غربی طی دو سال گذشته که بحران کاهش مصرف آهن در جهان پیش آمد و قیمت آهن به حداقل کاهش یافت با پائین آوردن تولید سعی در حفظ ثبات قیمت ها کردند.

از آغاز سال جدید مسیحی بازار جهانی آهن داغتر شدو باین ترتیب خریداران به ژاپن، و کشور های‌اروپائی مهم تولید کننده‌آهن و پولادروی آوردند.

آمار بانک مرکزی ایران حاکیست که بخش خصوصی با آزادی ورود آهن ازسال گذشته، تاکنون بیش از ۱ر۱ میلیون تن آهن بخارج‌سفارش داده است که نیمی از آن به کشور وارد شده و به بازار آمده و یا در حال عرضه است.

بخش دولتی بوسیله‌شرکت معاملات خارجی نیز سیصد هزار تن آهن سفارش خرید داده که قسمتی از آن به‌ایران وارد شده است. در بازار گفته میشود که با توجه به میزان تولیدات داخلی و از سوی دیگر کاهش فعالیت‌های ساختمانی در سال جاری‌نباید بحرانی در عرضه آهن‌بوجود آید.

در مقابل این نظر دربازار گفته میشود که قیمت آهن در یکی دو هفته اخیرافزایش یافته است.

جسد داودخان را در کابل بدار کشیدند

کراچی ـ علی‌اصغرفرزانه خبرنگار اطلاعات

هنوز از سرنوشت نور محمد اعتمادی سفیر افغانستان در پاکستان که یکروز پیش از کودتای افغانستان، از پاکستان خارج شده و به کابل رفته است، اطلاعی در دست نیست.

نورمحمد اعتمادی، برای پذیرائی از راکفلر معاون رئیس جمهوری سابق‌امریکا که قرار بود روز پنجشنبه گذشته به افغانستان برود، به کشور خود بازگشته است.

گفته‌میشود بهنگام‌کودتای افغانستان نورمحمد اعتمادی با داودخان بوده است.

دیروز مرز افغانستان و پاکستان در منطقه «ترخم» باز شد و گروهی از افغانیان پاکستان را بسوی کشور خود ترک کردند.

ضمنا عصر دیروز ۲۲نفر از طریق مرز «ترخم» وارد پاکستان شدند.

یکی از مسافران گفت: در جریان کودتای‌افغانستان پنج هزار نفر کشته شدند.

یکی از مسافران افغانی که به پاکستان آمده است، گفت: اوضاع افغانستان کاملا عادی است ورهبران شورای انقلابی نظامی، کنترل کشور را در دست دارند.

«نورمحمد ترمکی» که دیروز خودرارئیس‌جمهوری و نخست‌وزیر جمهوری دموکراتیک افغانستان‌نامید، تحصیلات خودرادرشوروی گذرانده است. او فارسی زبان نیست و به زبان پشتو حرف میزند.

هنوز فرودگاه بین‌المللی کابل بسته است.

جسدداودخان رادارزدند

روزنامه «جسارت» ارگان رسمی حزب جماعت اسلامی پاکستان نوشت:

بعد از کشته شدن داودخان گروهی ازجوانان ارتش انقلابی افغانستان، جنازه او را با طناب بستند و در حالیکه از کاخ‌بیرون می‌کردند، به خیابان‌کشاندند و در میدان «پشتونستان» اطراف کاخ ریاست‌جمهوری جسد او را آویزان کردند و به معرض تماشای مردم گذاشتند.

به نوشته روزنامه «امن» پاکستان ـ چاپ کراچی ـ افغانستان امروز جشن‌گرفته است و از سوی رهبران رژیم جدید، در سراسر کشور تعطیل عمومی اعلام شده است.

مدارس بایدفقط یک‌سوم هزینه خدمات را بگیرند

وزیر آموزش و پرورش اعلام کرد که مدارس غیر دولتی ویا مدارس مشمول فرمان برای نامنویسی دانش‌آموزان برای سال تحصیلی آینده باید یک سوم هزینه خدمات را از اولیاء دانش آموزان دریافت کنند.

این دستوررا وزیرآموزش وپرورش بدنبال آغاز نام‌نویسی مدارس و مطالبه کلیه هزینه خدمات از سوی‌مدیران مدارس غیر دولتی‌و مشمول زمان از اولیاء دانش آموزان داده است.

مادران دارای حق برداشت از حساب پس‌انداز اطفال خودشدند

قانون حق برداشت از حساب پس‌انداز فرزندان صغیر توسط مادر به‌توشیح ملوکانه رسید و به دولت ابلاغ شد. با تصویب و توشیح این قانون، ازاین پس مادران نیز مانند پدران می‌توانند از حساب‌پس‌انداز فرزندان صغیرخود برداشت کنند مشروط برآنکه حساب پس‌انداز را مادر افتتاح کرده باشد.

سازمان زنان امروز اعلام کرد از سالها قبل متوجه نقص قانون در مورد افتتاح حساب پس‌انداز از طرف مادر برای‌اطفال بود، زیرا مادر ایرانی بااینکه می توانست حساب پس‌انداز برای فرزندش باز کند حق استفاده‌و برداشت ازحساب مذکور را نداشت درنتیجه مساعی سازمان زنان برای رفع این نقص قانونی در تاریخ ۲۵ر۷ر۴۷ از طرف دولت لایحه‌ای تهیه و برای تصویب به مجلس شورای ملی تقدیم گردید. متاسفانه لایحه مذکور طی مراحل قانونی را در مدت بسیار طولانی پیمود و اخیرا باز درنتیجه کوشش و پیگیری سازمان زنان لایحه مزبور مطرح و از تصویب نهائی مجلسین گذشت و بتوشیح ملوکانه رسید و برای اجرا بدولت ابلاغ گردید.

با تصویب این قانون مادران ایرانی دارای‌حقوق مساوی با پدران خواهند بود و تبعیضی که از این جهت متوجه مقام زن ایرانی بود برطرف شد. بانوان ایرانی با تصویب این قانون حق افتتاح حساب پس‌انداز بنام فرزندان صغیر خود را با هر مبلغ و میزانی دارا میباشند و حق استفاده و برداشت از حساب مزبور منحصرا با مادر که افتتاح کننده حساب است میباشد بنابراین چنانچه مادرانی قصد داشته باشند بنام فرزندان صغیر خود حساب پس‌انداز بازکنند و ازحساب مزبور تا رسیدن فرزند به سن رشد قانونی شخصا استفاده نمایند منع قانونی مرتفع شده است.

«سازمان زنان‌ایران‌امروز اعلام کرد برای تلاش جهت رفع تبعیض از زن ایرانی در انتظار دریافت نظریات بانوان ایرانی است.

خاطرات نیکسون از ماجرای واترگیت

اعترافاتی خیره کننده درباره رسوایی«واترگیت»محتوای بخش عمده «خاطرات ریچارد نیکسن» یعنی کتابی است که از مدت ها قبل بسیاری از مردم در امریکا انتظار منتشرشدن آن را کشیده‌اند.

نیکسن اقرار میکند که «در چشم من واترگیت غیر از یکی از محصولات سیاست صرف و ساده چیز دیگری نبوده است.»

«جستجوی بیش از پیش نومیدانه راه های چاره برای محدود کردن آسیب هایی که میرفت تا در این ماجرا بر دوستان من ـ بر دولتم، و بر خود من وارد شود» عبارت از خلاصه تمام ـ کوششی است که بوسیله نیکسن به خرج داده شد تا با استمداد از «سیا» (سازمان مرکزی ضد اطلاعات وجاسوسی آمریکا) در تحقیقاتی که بوسیله«اف. بی.آی» (اداره کارآگاهی فدرال آمریکا) در اطراف قضیه واترگیت صورت میگرفت کارشکنی کند.

برملاکردن اسرار متعدد درباره نقش و دخالت های شخص وی در بوجود آوردن رسوایی بزرگی که بسقوط دولت او و کناره گیریش از مقام ریاست جمهوری منجر گردید مهمترین بخش کتاب خاطرات نیکسن‌را که ۱۱۰۰صفحه را دربر میگیرد تشکیل می دهد. وی این خاطرات را طی مدتی بالغ بر سه سال و نیم در خانه خود درسان‌کلمنت کالیفرنیا به رشته تحریر درآورده است.

با همه کوششی که نیکسن در این کتاب «بکار میبرد تا مخصوصا» هنگام سخن گفتن درباره «گناهان» خودبیانی صادقانه داشته باشد ـ نه فقط در این کتاب ـ بلکه حتی اکنون نیز آماده است از اعمال گذشته خود دفاع کندو آنها را با در نظر گرفتن اقتضاهای احوالی که در آن زمان‌حاکم بر فضای سیاسی امریکا بوده است موجه بداند. در جایی از خاطرات خود میگوید:

«من‌ضمنا» توجه داشتم که بسیاری از مردم احساس می‌کردندکه من باسماجت و عزمی که بخرج میدادم تا به‌رغم ناتوانی های‌ایجادشده بوسیله واترگیت رئیس‌جمهوری‌نیرومند باشم، داشتم به‌قدرت مقام ریاست جمهوری لطمه‌ای جبران ناپذیر وارد میکردم. ولی من بااین نظر موافق نبودم. به درست یانادرست شخصا ایمان داشتم. و خود را متقاعدکرده بودم که من بدلایل کهنه مورد حمله دشمنان کهنه‌ای که قصد تسویه خرده حسابهای کهنه را دارند قرار گرفته‌ام».

نخستین قسمت از کتاب خاطرات نیکسن را در زیربه‌نظر خوانندگان میرسانیم:

داستان رسوایی بزرگی‌که دنیا راتکان داد و به‌سقوط ریچاردنیکسن از مقام ریاست جمهوری آمریکا منجر شداز زبان خود وی:

من، ریچارد نیکسن بدینوسیله استعفای خود را از ریاست جمهوری ایالات‌متحده اعلام میکنم.

اوت ۱۹۷۴ آخرین روزها... ریچاردنیسو، رئیس جمهوری بود که در دوران زمامداریش به‌چین سفر کرد در ویتنام صلح را برقرار ساخت و برای سومین بار درآخرین روزهای ریاست جمهوری خود بالئونید برژنف رهبر شوروی در پشت یک‌میز به‌گفتگو پرداخت. اما روزهای او درکاخ سفید دیگر به‌شماره افتاده بود. دیوانعالی آمریکا به او دستور داده بود نواری را که صدای ضبط شده برروی آن اسرار محکوم کننده‌ای رابرملا میکرد در اختیار مقامات دادگستری قراردهدتا افکار عمومی نیزاز آن آگاه شود دیگر تردیدی وجود نداشت که کنگره به‌استیضاحی که مترادف باعزل‌نیکسن از مقام ریاست جمهوری آمریکا برد رای خواهد داد با همه این تفاصیل اعضای خانواده وی هنوز هم‌نزداو پافشاری میکردند که جنگیدن رابرای حفظ مقام ریاست جمهوری ادامه دهد.

جمعه شب دوم اوت من، تنها، در اطاق نشیمن لینکلن نشستم و تاساعتهای طولانی کوشیدم تا در این باره که‌چطور باید بهترین مسیر را برای اعمالم پیدا کنم تصمیم‌بگیرم. شجاعت اعضای خانواده‌ام مرا عمیقا تکان داده بود. آنها تاآن شب نیز باآن همه دردسر ها مقابله کرده بودند و باوجود این هنوز هم اصرار داشتند شاید مبارزه من تا آخرین قدم باشند.

«پات» (همسر نیکسون): به‌من گفته بود که حالا نیز مانند همیشه طرفدار آن است که ما جنگیدن را تا پایان آن ادامه دهیم.

من تصمیم گرفتم که به جای آنکه در دوشنبه شب استعفای خود را تقدیم کنم بهتر است نوار مورخ ۲۳ژوئن را (روزی که نیکسون درست شش روزبعداز وقوع‌ماجرای طراری درواترگیت با هالدمن در این باره صحبت کرده بود که چطور اف.بی.آی را از تعقیب ماجرا منحرف کنند) ارائه دهم و منتظر بمانم که واکنش اینکار را مشاهده کنم. اگر واکنشی که با تسلیم شدن آن نوار بوجود میامدبه همان بدی بود که من انتظارش‌راداشتم‌دراین صورت مامیتوانستیم کار «شمارش معکوس» را بطرف استعفای من از ریاست جمهوری از سر بگیرم ـ اما برعکس اگر واکنش‌کذایی ـ در نتیجه وقوع نوعی معجزه ـ چندان بدو وناباب در نمی آمد و بهر تقدیر شانسی برای من ایجاد میشد که بوسیله‌آن میتوانستم برای یک دوره شش ماهه ـ یعنی همزمان با رسیدگی قضیه در سنای آمریکا ـ در مقام ریاست جمهوری باقی بمانم ـ آن وقت فرصت پیدا میکردیم تا فکر اندوهبار استعفا را بعد ها نیز بار دیگر بررسی کنیم. من به نحوی مبهم ـ گویی در شعور باطن خود ـ میدانستم که استعفااز ریاست جمهوری برای من غیر قابل اجتناب است. بااینحال طی روز هایی که بعد از آن شب گذشته من بار ها در خود گرایشی یافتم تا در برابر میلی که به جنگیدن داشتم تسلیم شوم و در حالی که پایان محتوم دایما نزدیکتر میشد ـ از آخرین کوشش هایی که در توانایی‌ام بود دست‌برندارم.

(ادامه دارد)

قاتل «هما» معرفی شد

بازپرس شعبه ده بازپرسی دادسرای تهران با صدورقرار مجرمیت «حمید زالتاش»همسر هماحجازی وی را متهم بقتل «هما» معرفی کرد.

روز پنجم‌دیماه سال گذشته در خانه شماره هشت،خیابان سیزدهم، خیابان نوبخت زن جوانی بنام «هما حجازی»با ضربات متعددچاقو بقتل رسید.

«حمید زالتاش» جسد هما حجازی همسرش را به نزدیک ترین بیمارستان رساند ولی پزشکان بیمارستان اعلام‌کردند که «هما» مرده است.

بدنبال این حادثه جریان‌امر به کلانتری۴ تهران اطلاع‌داده شد و کلانتری نیز دادسرای تهران راازماجرا باخبرساخت. از طرف دادسرای تهران علی اصغر نبوی بازپرس شعبه ده بازپرسی‌دادسرا مامور رسیدگی به پرونده جنایت شد.

بازپرس پس از چهار ماه و ۶ روز تحقیق و بدست‌آوردن دلایل متعدد سرانجام دیروزبا صدور قرار مجرمیت «حمید زالتاش» را به عنوان قاتل‌هما حجازی معرفی کرد.

یک افسر ژاندارمری کشته شد

خرم‌آباد ـ خبرنگار اطلاعات

یک افسر ژاندارمری در حادثه‌راه‌خرم‌آباد ـ بروجرد کشته شد و ۲ نفر دیگر آسیب دیدند.

ستوان دوم بوجارزاده با اتومبیل ژیان ۵۸۷۶۶ از خرم‌آباد عازم‌بروجرد بودکه اتومبیلش بین راه با نیسان شماره ۵۹۵۲۶ ـ بروجرد برانندگی محمدنظام‌الاسلامی بشدت برخورد کرد.

در این حادثه ستواندوم بوجارزاده کشته شد و ۲ تن ازسرنشینان نیسان‌بشدت آسیب دیدند و به‌بیمارستان «نهم آذر» بروجرد انتقال یافتند.

دادستان تهران

کسی که مصدوم رابه‌بیمارستان میرساند نباید توقیف شود

دادستان تهران اعلام کرد که بیمارستانها حق ندارند کسی را که مصدوم حادثه رانندگی را به بیمارستان می رساند توقیف کنند.

این دستور شامل تمام بیمارستانها، اورژانس‌ها و درمانگاه‌ها و مراکزبهداشتی درمانی در سراسر کشور میشود.

بررسی نشان داده است که بعلت گرفتاری‌هائی که بیمارستان‌ها و گاه ضابطین دادگستری برای کسی که شخص‌مصدوم‌حادثه رانندگی را به بیمارستان می‌رساند ایجاد می‌کنند، میل به‌کمک به این نوع مجروحین در مردم تقلیل یافته است.

به همین سبب دستور داده‌شدکه در چنین‌مواردی تنها به‌درج مشخصات کسی که مصدوم حادثه رانندگی‌را به بیمارستان می‌رساند‌اکتفا شود. آنهم در مواردی که شخص مصدوم بعلت شدت جراحات وارده قادر به تکلم نباشد.

طبق قانون کسانی که در رساندن مجروح به‌بیمارستان عمدا کوتاهی کنند و این‌امر موجب تلف شدن شخص مجروح شود تحت پیگرد قانونی قرار خواهندگرفت.

انقلاب شاه وملت

بقیه از صفحه آخر

ربوده‌اند صرف انبارهای بیکران اسلحه و امواج بی‌پایان تبلیغات‌میکنندوبااین دو، دنیا را با اضطراب و ناامنی شخم می‌کنند تابذر اندیشه‌های‌خودرابگونه‌ای که خودشان‌میوه‌اش را بخورند در دلها بنشانند.

ـ در دنیای امروز، سلطه‌جوئی، شرقی ویاغربی‌اش، سرخ‌یاسیاهش آرزو داردکه دکمه انفجار امنیت هر کشوررا زیر انگشتان خود داشته باشد تا بافشاریک‌دکمه امنیت‌کشور مورد نظرش رامنفجر سازد. در دنیای امروز خطر این‌اسلحه کثیف و ضد انسانی از خطر سلاحهای اتمی بیشتر است. اگر در جنگ‌های بزرگ بافشار یک دکمه ارتش ها و هواپیماها وکشتی‌ها وتانک‌ها به‌حرکت درمی‌آیند در جنگ میکربی و آلوده انفجار امنیت بافشار یک دکمه صدها چریک وتروریست و بمب‌انداز و اخلالگر و آشوب ساز را به‌جان ملتها می‌اندازند.

در این دنیای پرآشوب راه شاه، راه تامین عدالت و راه تامین صلح و همزیستی در جهان است.

خبرهای کوتاه

ملاقات «تاچر» با هوشنگ انصاری

خانم«مارگارت‌تاچر» رهبر حزب محافظه‌کار انگلستان که برای یک دیدار چند روزه به تهران آمده است بعد از ظهر دیروز باآقای هوشنگ‌انصاری رئیس‌هیئت مدیره و مدیر عامل شرکت ملی نفت ایران ملاقات و گفتگو کرد. این دیدار در ساختمان مرکزی شرکت‌ملی نفت ایران انجام گرفت.

در این ملاقات سفیر انگلستان‌در دربارشاهنشاهی وزیر مختار سفارت انگلیس و دو نفر از نمایندگان پارلمان انگلستان نیز حضور داشتند.

غبارروبی‌ضریح حضرت شاه‌چراغ «ع»

بعد از ظهر دیروز مراسم غبارروبی ضریح مطهر حضرت شاه‌چراغ (ع) با حضور علی فرشچی معاون نخست‌وزیر و سرپرست سازمان اوقاف و گروهی از روحانیون و مقامات استان فارس انجام شد.

سرپرست سازمان اوقاف پس ازانجام مراسم‌غبارروبی از محل های مختلف مزار مطهر حضرت شاه‌چراغ(ع) بازدید کرد و برای مرمت محرابها وساختن امکانات رفاهی بیشتر برای زائران دستوراتی داد.

فرشچی دیروز همچنین از محل حزب رستاخیزملت ایران در شیراز بازدید بعمل آورد و در اجتماع حزبی که در شیراز تشکیل شده‌بود شرکت کرد.

سمپوزیوم سیاست کشاورزی ایران

بامداد امروز وزیر کشاورزی وعمران روستائی باتفاق دو تن از معاونان وزارتخانه برای شرکت در سمپوزیوم سیاست‌کشاورزی ایران به شیراز عزیمت کرد. این سمپوزیوم بمدت سه‌روز با حضور استادان‌دانشگاه ها، مسئولان‌بخش‌خصوصی و دولتی در محل دانشگاه پهلوی‌شیراز برگزارمیشود.

درگذشت حجت‌الاسلام حجازی

همایونشهر ـ حجت‌الاسلام حاج سید مهدی حجازی امام جماعت مسجد حجازی همایونشهر و فرزندمرحوم آیت‌اله حاج سید حسن حجازی‌سحرگاه‌امروز درپی یک کسالت طولانی در سن ۹۰ سالگی درگذشت.

مرحوم حجازی مدتها در حوزه‌های علمیه، نوریه و صدر اصفهان تدریس می‌کرد و صاحب۹فرزند پسراست.

مراسم تشییع جنازه حجت‌الاسلام حاج‌سیدمهدی حجازی امروز با شرکت بیست هزار نفر از مردم همایونشهر و حومه تشییع و در مقبره خانوادگی آن مرحوم در جوار امامزاده سید محمد بخاک سپرده شد.

سفروزیرپست وتلگراف عربستان به ایران

دکتر علوی‌درویش کیال وزیر پست و تلگراف وتلفن عربستان سعودی که برای دیدار از تاسیسات مخابراتی ایران وارد تهران شده‌است امشب در ضیافت شامی که از طرف کریم معتمدی وزیر پست و تلگراف و تلفن کشورمان برگزار میشود، شرکت می‌کند.

نرخ طلا کاهش یافت

امروز نرخ طلای شمش در بانکملی ایران کیلوئی‌دو هزار ریال کاهش یافت و قیمت آن کیلوئی ۴۱۱ هزار ریال اعلام شد.

یک مقام آگاه گفت تنزل قیمت طلا در بانکملی ایران بدنبال کاهش نرخ این فلزدر بورسهای مهم جهان است.

وی گفت امروز طلای شمش در بورس هنگکنگ هر اونس ۱۰ر۱۶۹ دلار مورد معامله قرار گرفت.

سخنگوی‌واحدهای‌اداری

از طرف احمد برادر استاندارچهارمحال‌و بختیاری محمدتقی خسروی رئیس اداره اطلاعات و جهانگردی استان‌بسمت سخنگوی‌واحد های اداری و اجرائی چهارمحال و بختیاری ونیز سرپرستی امور تشریفات و روابط عمومی استانداری‌و کلیه سازمانهای دولتی‌استان باستثنای سازمانهای‌انتظامی منصوب شد.

مذاکرات ایران و کنسرسیوم بتعویق‌افتاد

مذاکرات شرکت ملی‌نفت ایران با نمایندگان شرکتهای عضو کنسرسیوم بین‌المللی نفت ایران که از تاریخ ۲۶ فروردین ماه سال جاری در تهران آغاز شده بود، پایان یافت.

در جریان این مذاکرات کلیه امور مربوط به روابط بلند مدت شرکت ملی نفت ایران با اعضای کنسرسیوم مورد بررسی قرار گرفت.

این مذاکرات مجددا در تاریخی که بتوافق طرفین خواهد رسید دنبال میشود.

رئیس جدید مرکز آمار ایران

دیروز اطلاع‌دادیم فریدون مبشری بسمت معاون وزیر مشاور و رئیس جدید مرکز آمار ایران به پیشگاه‌شاهنشاه آریامهر معرفی شده است.وی از دانشگاه پردوبه دریافت دانشنامه لیسانس مهندسی راه و ساختمان نایل شده وسپس درجات فوق لیسانس‌و دکترای خود رادر رشته مهندسی از دانشگاه برکلی کالیفرنیادریافت کرده است.

فریدون مبشری مدتی در دانشگاه کالیفرنیا تدریس کرد و پس از مراجعت به ایران‌به ترتیب مسئولیت طرح بررسی امکانات توسعه و بهره‌برداری از منابع آب ایران،سرپرستی دفترمنابع طبیعی‌و محیط زیست سازمان برنامه و بودجه و عضویت‌درهیئت‌مدیره مشاورین کم رادارا بوده است.

کنگره بین‌المللی چشم‌پزشکی

کنگره بین‌المللی چشم پزشکی، برای بررسی‌آخرین مباحث علمی مربوط به چشم، فردا در «کیوتو» (ژاپن) تشکیل میشود.

از پزشکان ایرانی دعوت شده‌به این‌کنگره، پروفسور شمس، دکتر امیر ملک مدنی، دکتر فریدون سمیعی و گروهی دیگر از چشم پزشکان، امروز به ژاپن رفتند.

فیلمبرداری از جریان مسابقات فوتبال جام جهانی

از جریان مسابقات فوتبال جام جهانی آرژانتین فیلمی‌تهیه خواهد شد. بقرار اطلاع‌این فیلم را تلویزیون تهیه می کند که ازهم‌اکنون گروه سازنده‌ی فیلم در تدارک مقدمات سفربه آرژانتین هستند.

«فرخ پور خمامی» که در جریان پخش‌بازیهای آسیائی تهران کارگردان اول پخش بود بعنوان سازنده همراه محمودکشاورز فیلمبردارخبر تلویزیون ۲ و رضا جلالی فیلمبردار قسمت تولید عازم آرژانتین خواهد شد، این سفر ۴۵ روز طول خواهد کشید وازکلیه‌ی مراسم و بازیهای ایران امر، یلم گرفته خواهد شد.

به احتمال زیاد فیلم تهیه شده بعدازاتمام مسابقات‌جام جهانی فوتبال آرژانتین از کانال ۲ نمایش داده خواهد شد.

گزارش روز

مشکل ثبت نام دانش اموزان، امروز دیگر از شکل «مسأله ئی برای پایتخت نشینان» خارج شده و به صورت مسأله ساکنان تمام شهرها، حتی شهر های کوچک و کم جمعیت درآمده است.

با این حال، هنوز شکل تاسف بارتر آن، به شهرهای بزرگ و بخصوص به تهران اختصاص دارد و هر سال، تب «مسأله ثبت نام»، تابستان داغ تهران را داغ تر می کند.

وباردیگر مسئله غیردولتی، و دولتی بودن مدارس به میان می آید، مسئله ای که چند سال قبل، پیش بینی می شد برای همیشه حل شود.

چند سال پیش، این «تب» فقط در مرداد ماه (برای دانش آموزان قبول شده یا مردودی خرداد) گرمای خود را نشان میداد و مختصری از آن هم در پایان شهریور، برای دانش آموزان تجدیدی که دران زمان تکلیف قبولی یا مردودیشان تعیین شده بود باقی میماند. ولی حالا، این «تب»، نه تنها پیش از پایان سال تحصیلی، بلکه حتی پیش از امتحانات آخر سال، بروز می کند. به این ترتیب که دانش آموز، پیش از آن که آخرین امتحان خود را بگذراند و معلوم شود که جزو قبولی ها یا در عداد مردودیهاست باید ثبت نام کند و این خود، یکی دیگر از مسائلی است که مشکل ثبت نام را پیچیده تر و دانش آموزان و اولیاء آنها را سرگردان تر می کند.

پس از چند سال، بار دیگر غول ثبت نام و شهریه در تهران ظهور کرد!

شرایط عجیب و غریب ثبت نام در مدارس معروف تهران

گزارشگر ما مینویسد: تازه در این مدرسه (مثل بسیاری دیگر از مدارس معروف تهران) از هر شاگرد کودکستانی، سالانه ۹۵۰۰ تومان پول دریافت میشود، به این ترتیب: شهریه ۴۵۰۰ تومان، سرویس رفت وآمد ۲۸۰۰ تومان وغذا ۲۲۰۰ تومان که این پول، با احتساب ۱۵ روز تعطیل عید وتعطیلی های دیگر، برای حدود ۷ ماه دریافت میشود، یعنی هر ماه حدود ۱۳۰۰ تومان که با مخارج جزئی دیگر، هر بچه

مسئله غیر دولتی و دولتی بودن مدرسه بار دیگر بمیان آمده است

کودکستانی، ماهانه حدود ۲۰۰۰ تومان خرج برمیدارد.

مگر چند سال پیش گفته نشد که دولت، اداره همه دبستانها را برعهده می گیرد، پس این وضعیت چیست؟ مخصوصا که درقانون بودجه چند سال پیش وزارت آموزش و پرورش، مکلف به خرید این مدارس و یا اجاره کردن آنها شد.

همین مدرسه، طبق اخطاریه

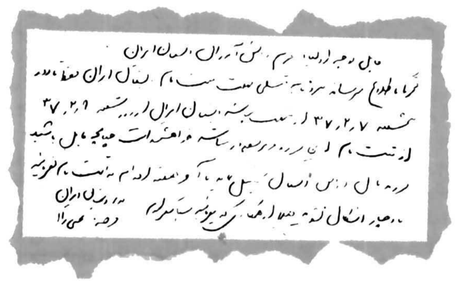

✱ واین یکی هم اخطاریه مدرسه ایران است که مهلت ثبت نام را فقط تا هفتم اردیبهشت تعیین کرده وپس از این روز، حتی از ثبت نام دانش آموزان خود مدرسه هم عذرخواهی کرده است!

مستاجرند،خانه خود را تغییر می دهند.

تهدیدهای عجیب!

اما در این میان، مدارسی هم هستند که شرایط بسیار مشکلتری دارند ونه تنها اولیاء دانش آموزان را در منگنه شرایط مشکل ومحظورهای حیرت آور قرار میدهند، بلکه حتی آنها را تهدید هم میکنند وگاه این تهدید، شکل ناخوشایندی دارد.

گزارشگر ما که برای تهیه گزارش مربوط به مشکلات ثبت نام به مدارس مختلف مراجعه کرده است، مینویسد:

در مدرسه مکتب پارس، یک وضع فامیلی وخانوادگی بوجود آمده است وهیچ دانش آموز غریبه یی به آن راه ندارد. روی در ورودی ودیوارهای این مدرسه، اخطارهایی با خط درشت نوشته شده با این عبارت که: «از پذیرفتن دانش آموز جدید برای

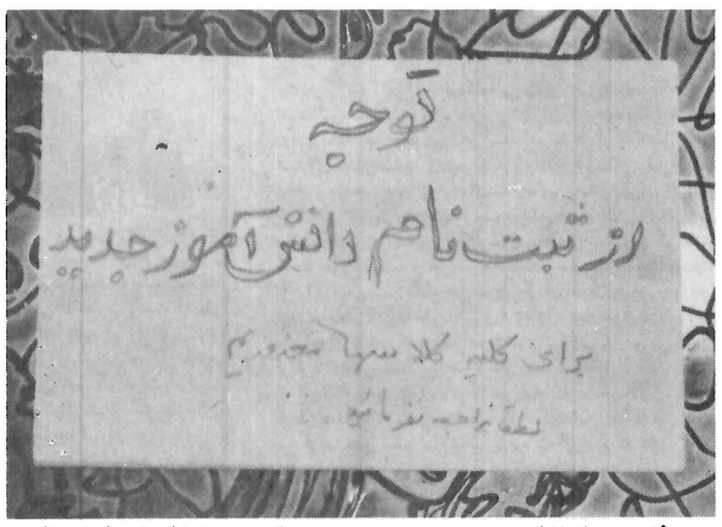

✱ می بینید که اخطاریه یی روی درورودی مدرسه چسبانده شده وبا خط درشت از ثبت نام دانش اموز برای «کلیه کلاس ها» عذرخواهی شده است!

کلیه کلاسها معذوریم».

تحقیقات اولیه از اولیاء دانش آموزان، نشان داد که این مدرسه، دانش آموزان کلاسهای آمادگی تا پنجم ابتدایی خود را، فقط از میان بچه های کودکستانی تا کلاس چهارمی های خودش تامین میکند وفقط کلاسهای کودکستانش خالی میماند که در این کلاسها هم، فقط از خواهران وبرادران دانش آموزان این مدرسه (در درجه اول) واقوام آنها (در درجه دوم) ثبت نام میشود وبدینگونه، کس دیگری را به این مدرسه راه نیست.

هایی که برای اولیاء دانش اموزان فرستاده، فقط روزهای ۴ و۵ و۶ و۷ اردی بهشت را برای ثبت نام تعیین کرده وافزوده است:

«توجه داشته باشید، فقط در روزهای تعیین شده ثبت نام میشود وچنانچه در روزهای تعیین شده ثبت نام نفرمایند، بلافاصله از طرف کمیته ثبت نام اداره، دانش آموز جدید معرفی خواهد شد. مدرسه هیچگونه تعهدی نسبت به دانش آموزی که به موقع ثبت نام نشود ندارد وبلافاصله پس از پایان ثبت نام، مدارک تحصیلی دانش آموزان که ثبت نام نکرده اند به اداره آموزش وپرورش ارسال میگردد.»

پدری که برای ثبت نام فرزندش به این مدرسه آمده بود به گزارشگر ما گفت: این واقعا صحیح نیست که برای ثبت نام، فقط یک روز، آنهم فقط تا ساعت ۵ بعد از ظهر را تعیین کنند. خود من، امروز واقعا با عذاب وسختی توانستم دهها کار وگرفتاری ام را کنار بگذارم وخود را با عجله به اینجا برسانم، زیرا همسرم از چند روز پیش در بیمارستان بستری است وناچار بودم خودم هر طور شده برای ثبت نام مراجعه کنم. تازه دایما فکر میکردم اگر در راه تصادف کنم یا حادثه دیگری برایم پیش بیاید که نتوانم پیش از ساعت ۵ بعد از ظهر به مدرسه برسم، چه وضعی در انتظارم خواهد بود. زیرا طبق تهدید کتبی وقبلی مدرسه، قرار یک طرفه گذاشته شده که اگر کسی تا ساعت ۵ بعد از ظهر روز تعیین شده مراجعه نکند، پرونده فرزندش، «بلافاصله» - توجه کنید: «بلافاصله» - وبدون فکر کردن به گرفتاریهای اولیاء دانش آموز وموجه یا غیر موجه بودن عذر آنها، پرونده فرزندشان به ادارهٔ آموزش وپرورش ارسال میگردد واین پدر ومادر بیچاره هستند که باید چند روز سرگردانی بکشند تا پرونده فرزندشان را در گوشه وکنار اداره آموزش وپرورش پیدا کنند وتازه پس از آن، سرگردانی اصلی شان برای پیدا کردن مدرسه یی که از فرزند آنها ثبت نام کند، آغاز میشود.

جالب تر اینکه همین مدرسه ودهها مدرسه معروف دیگر، به پدر ومادرها اخطار کرده اند که اگر فرزندی دارند که در «سالهای آینده» به کلاسهای آمادگی واول خواهد رفت نیز باید از هم اکنون وفقط ظرف همین چند روز مهلت کوتاهی که تعیین شده است اقدام کنند!

پدری نیز گلایه میکرد که در کارت مخصوص ثبت نام این مدرسه، با حروف قرمز و درشت اخطار شده است:

توجه بفرمائید
قبلا تصمیم بگیرید و بعد ثبت نام فرمایید
پس از ثبت نام، وجوه دریافتی بهیچ عنوان مسترد نمیگردد

و همچنین، از اولیاء، تعهد کتبی گرفته میشود که «شهریه سال تحصیلی و سرویس رفت و آمد و غذای فرزند را برای ۹ ماه بپردازم اگرچه دیرتر از موعد مقرر ثبت نام نمایم و یا در وسط سال بهر علت و حتی به. علت انتقال، دیگر چیزی به او پس نمیدهند!

مشکل، کارمندان

پدر دیگری می گفت: خود من، تا پارسال مامور خدمت در یکی از شهرهای خراسان بودم و آخر مردادماه، مدت این ماموریت تمام شد و به تهران برگشتم. باور کنید درست یک ماه و ده روز تمام دوندگی کردم و سرانجام با هزار گونه دردسر و پارتی تراشیدن و این و آن را دیدن، موفق شدم روز دهم مهرماه که ده روز از آغاز سال تحصیلی می گذشت، فرزندم را ثبت نام کنم.

وی اضافه میکرد: هم اکنون، صدها کارمند دولت هستند که شرایط مرا دارند. باید فکری بحال آنها کرد. به این ترتیب که مدارس، ثبت نام خود را در روزهای اول اردیبهشت تمام می کنند، کارمندی که در مرداد و شهریور به تهران منتقل میشود، باید فرزندش را در کجا ثبت نام کند؟

کارمند دیگری اضافه میکرد: از ان گذشته، کارمندانی که وسط سال به شهر دیگری منتقل میشوند، ناچارند دوبار شهریه و مخارج و هزینه های دیگر را بپردازند. چون نه تنها بسیاری از مدارس، پولهایی را که اول سال دریافت کرده اند، وسط سال به کسی پس نمیدهند، بلکه مدارسی هم که وسط سال از دانش آموزی ثبت نام می کنند، شهریه و سایر هزینه ها را تمام و کمال از اولیاء دانش آموزان کنند، وجوهی که برای یک سال تحصیل فرزندش پرداخته است، در همان یک هفته باطل میشود و باشد و او را وسط سال یا حتی یک هفته پس از آغاز سال تحصیلی به شهر دیگری منتقل دریافت می کنند.

پدر دیگری که با ناراحتی از مدرسه فرهاد، در خیابان فرح جنوبی بیرون آمده بود، می گفت: شرایط این مدرسه، که از معروف ترین مدارس تهران است، تقریبا از همه جای دیگر سخت تر است. زیرا در این مدرسه فقط از بچه هایی ثبت نام میشود که خانه هایشان در چهارخیابان اطراف این مدرسه است یا حداکثر با

بقیه در صفحه ۲۷

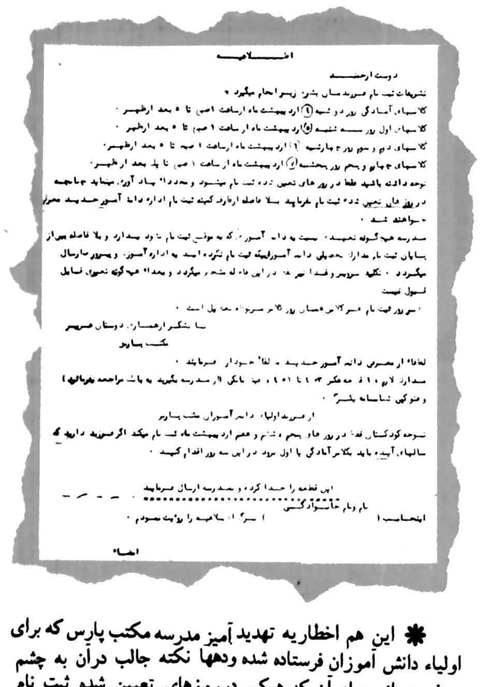

✱ این هم اخطاریه تهدید آمیز مدرسه مکتب پارس که برای اولیاء دانش آموزان فرستاده شده ودهها نکته جالب دران به چشم میخورد. از جمله آن که هرکس درروزهای تعیین شده ثبت نام نکند، پرونده اش «بلافاصله» به اداره آموزش وپرورش فرستاده میشود، واین که اگر فرزندی هم دارید که «سالهای آینده» به کلاس آمادگی یا اول خواهد رفت باید در «همین سه روز» اقدام کنید!...

اخبار کتبی به اولیاء!

اصولا مدارس معروف، که بخاطر هجوم فوق العاده متقاضیان، میدان را برای تاخت و تاز، بلامنازع می بینند، دایما شرایط ثبت نام را، مشکل تر و عجیب و غریب تر می کنند.

خانمی که برای ثبت نام فرزندش، به مدرسه «ایران» آمده بود، اخطاریه مانندی را به گزارشگرما نشان داد که از طرف مدرسه، برای اولیاء دانش آموزان فرستاده شده بود. در این اخطاریه، به پدر و مادرهای دانش آموزان مهلت داده شده که فقط تا پنجشنبه هفتم اردی بهشت، برای ثبت نام مراجعه کنند و اضافه شده است: «از روز شنبه ۳۷/۲/۹ از ثبت نام این فرزند عزیز، معذور میباشد. خواهشمند است، چنانچه مایل باشید فرزندتان در این دبستان تحصیل نماید، تا آخر هفته اقدام به ثبت نام بفرمائید تا دچار اشکال نشوید.»

همین خانم میگفت: گذشته از اینکه مدارس، بدینگونه وبا این اخطارها، اولیاء دانش آموزان را در محظور قرار میدهند وآنها را چنان به عجله میاندازند که فرصت فکر کردن وتصمیم درست گرفتن هم نداشته باشند، اینگونه ثبت نام کردن دهها اشکال دیگر دارد. یکی از آنها اینکه اولیاء مدرسه، نمیتوانند کلاسهای خود را بدرستی سازمان بدهند، زیرا وقتی عده دانش آموزان هر کلاس را، پیش از تعیین تکلیف قبولیها ومردودیهای کلاس ها تعیین کردند، پس از امتحانات خرداد ومردود شدن عده یی از دانش آموزان، چگونه میتوان نظم وسازمان کلاس وچگونگی برنامه کار وتدریس معلم ها را حفظ کرد؟ واصولا باید توجه داشت که هرسال دهها هزارنفر از شهرستانها به تهران مهاجرت می کنند و تهرانی ها که اغلب

بانک ملی ایران
درجده، مسقط، دوبی، ابوظبی، بحرین و شارجه هم باشماست!

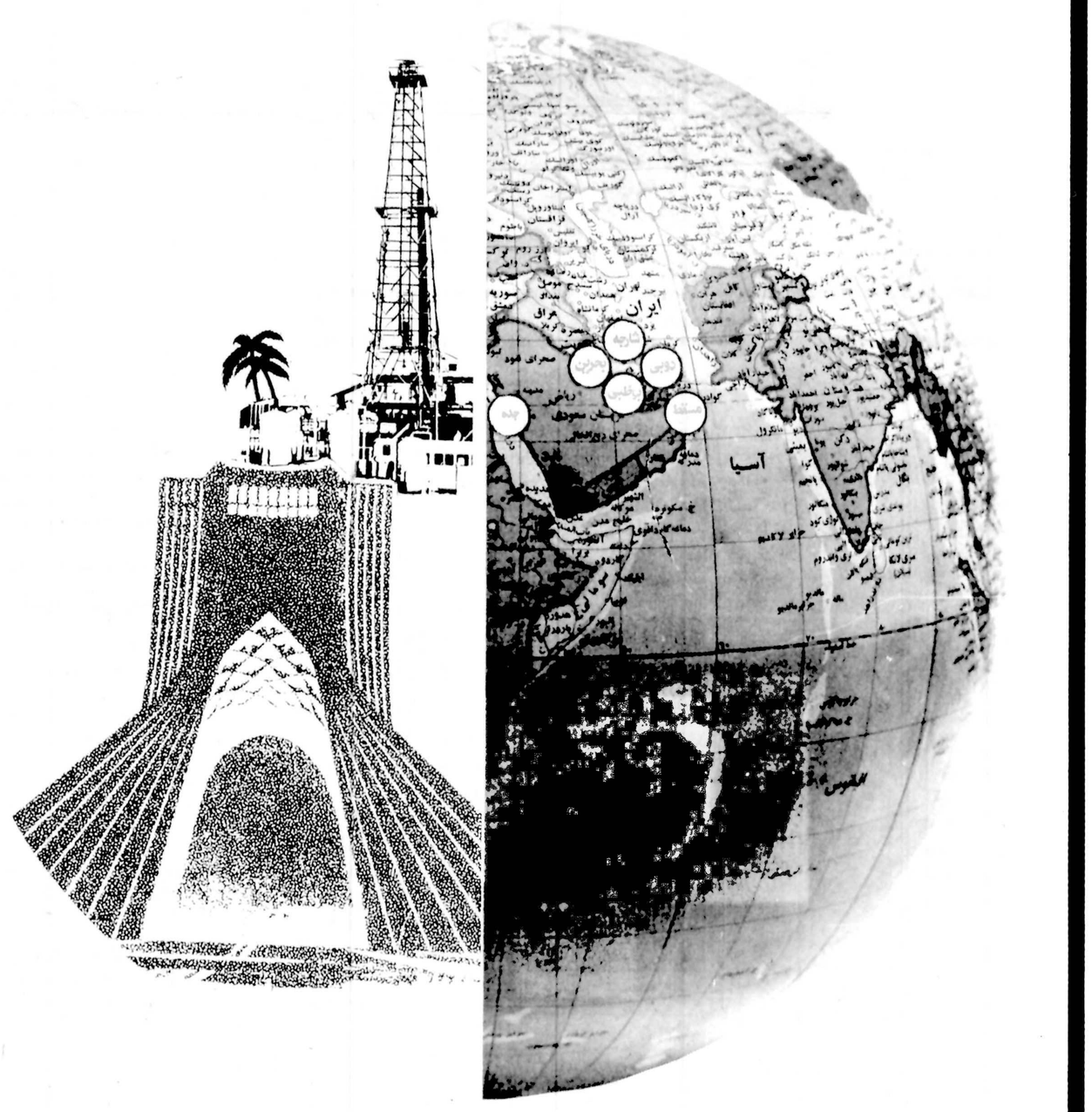

بادفترچه حساب پس انداز درگردش بانک ملی ایران می توانید در تمام واحدهای این بانک درسراسر کشور، همچنین درلندن، پاریس نیویورک، مونیخ، هامبورگ، فرانکفورت، جده، شارجه، مسقط، دوبی ابوظبی و بحرین به آسانی ازپول خود استفاده کنید.

بانک ملی ایران
صندوق پس انداز ملی

آگهی استخدام در بانک فرهنگیان ایران

بانک فرهنگیان ایران برای تکمیل کادرنگهبانی خود تعدادی داوطلب با مدرک تحصیلی و مشخصات زیراستخدام مینماید:

۱ـ نگهبان با مدرک تحصیلی ششم ابتدائی یا پنجم ابتدایی نظام جدید.
۲ـ سرنگهبان با مدرک تحصیلی سوم متوسطه یا سوم راهنمایی.

شرایط استخدام

۱ـ تابعیت دولت شاهنشاهی ایران
۲ـ متدین بیکی از ادیان اسلام - مسیحی - کلیمی - زرتشتی
۳ـ داشتن برگ خاتمه خدمت سربازی
۴ـ داشتن سلامتی کامل طبق گواهی پزشک معتمد بانک
۵ـ ارائه برگ عدم سوءپیشینه
۶ـ حداکثر سن ۲۶ سال
۷ـ حداقل قد ۱۷۵ سانتیمتر
۸ـ افرادی که دوره شهربانی را دیده اند یا درگاردجاویدان خدمت کرده اند با توجه بشرایط دیگر اولویت خواهند داشت.

داوطلبان واجد شرایط میتوانند برای انجام مصاحبه تا پایان ۳۷/۲/۲۰ به کارگزینی بانک خیابان سپهبدزاهدی - ثریا مراجعه نمایند.

بنیانگذار: شادروان عباس مسعودی
صاحب امتیاز و مدیر: فرهاد مسعودی
سال پنجاه و دوم
محل اداره: خیابان خیام. ساختمان اطلاعات
تلکس ۲۱۲۳۴۶ - تلگرافی: اطلاعات. تهران
تلفن ۳۲۸۱

سخن روز

جاذبه مزاحم

در اصفهان، اقای هوشنگ انصاری مدیر عامل و رئیس هیأت مدیره شرکت ملی نفت ایران که سمت هماهنگ کننده جناح سازنده حزب رستاخیز را هم به عهده دارد، راجع به تلاش صنعتگران و صاحبان صنایع برای بالا بردن سطح مرغوبیت و افزایش میزان تولید با نمایندگان بخش خصوصی گفت و گو داشت و بشرحی که در روزنامه آمده بود، رئیس اتاق بازرگانی و صنایع اصفهان مهاجرت کارگران ماهر به تهران را بعنوان یکی از مشکلات اساسی مؤسسات تولیدی و صنعتی مطرح کرد.

مشکلاتی را که تهران برای شهرستانها فراهم میکند، فقط در شهرستانها میتوان احساس کرد. ما چند روز پیش نوشتیم تصمیماتی که در تهران اتخاذ میشود اغلب اوقات با وضع شهرستانها انطباق ندارد و با ابلاغ این تصمیمات به مسؤولان اداری ولایات، آنها در شرایطی قرار میگیرند که یا باید دستورها را نادیده بگیرند و یا با اجرای آنها خودشان و مردم را دچار دردسر کنند.

تهران، از یکطرف این گونه مشکلات را بر شهرستانها تحمیل میکند و از سوی دیگر با جاذبه فریبنده اش نیروی انسانی مولد را از شهرستانها میگیرد و عاطل و باطل میسازد.

سی، چهل سال پیش که تهران، این شهر کم آب و خشک و فاقد هوای متعادل با زمستان های سخت و تابستان های گرم و طولانی اش، خصلت های یک شهر مهاجر پذیر را احراز کرد نخستین بار صاحبان سرمایه و سپس جوانهایی که سری پر شور و استعداد شکستن قالب های محدود زندگی متعارف را داشتند به دام دلبریهای آن دچار شدند و طولی نکشید که شهرستانها از وجود سرمایه گذاران و عناصر مبتکر تهی ماند.

جذب این نیروی کارآمد که در هر شرایطی عامل مؤثر سازندگی و پیشرفت محسوب میشود، شهرستانها را به رکودی طولانی گرفتار ساخت و چون عدم تناسب تا این درجه بامقتضیات رشد سالم اجتماعی و اقتصادی سازگار نبود، ناگزیر در برنامه های عمومی مملکت ترتیباتی پیش بینی شد تا از راه حمایت های قانونی و تشویق سرمایه گذاری در مناطق دور از مرکز، شهرستانها فرصت رشد و توسعه را باز یابند.

لکن، همانطور که دست اندرکاران مسائل اقتصادی و صنعتی در اصفهان اظهار داشته اند، حالا شهرستانها با مشکل دیگری روبرو شده اند و تهران، نیروی انسانی ماهر را از چنگ آنها می رباید.

ایکاش این نیروها پس از آن که جذب تهران شدند، اصالت خود را حفظ کنند و همچنان بصورت سرمایه یی برای کشور باقی بمانند. در حالی که میدانیم یکی از مختصات تهران تزریق روحیه کم کاری و زیاده خواهی در افراد است. شعبده و افسونی که اشخاص را فریفته کارهای کم زحمت و پر درآمد میسازد و استعداد آنها را از مسیر صحیح و اصیل خود منحرف میکند.

بهر تقدیر، مشکلی که هموطنان اصفهانی مطرح کرده اند. در معنا و نفس الامر یک مشکل مملکتی است و جا دارد که بهمین عنوان مورد توجه قرار گیرد.

چه باک از موج بحر...

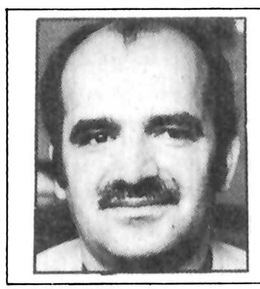

پاریس - حسین مهری

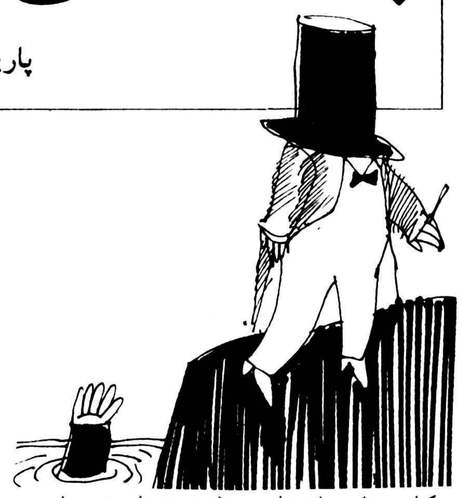

کتابی به نام «سیاستمدار در جهان دیروز و امروز» در پاریس منتشر شده است که می تواند کتاب بالینی و مرجع آموزنده و هشدار دهنده همه سیاستداران و دولتمردان شود. به چشم نویسنده، «آنری کویه» سیاستمدار متعارف، علی القاعده مردی ست که بیش از آنکه سیاقه یی به نام روح و اراده ملت، او را سوق دهد، انگیزه یی به نام خواست توانایی، در صورت خام و تلطیف نشده اش، برمی انگیزاند. قدرت، تشنگی اوست و دولت، مراد او، چیزی که در این میان سهم کمتری دارد و بیشتر اوقات سهم ندارد، جهد برای رهاندن غریق است. باید سیاستدارانی آفرید که غریق را بگیرند، نه آنکه گلیم خویش ز موج بدر برند. سیاستمدار کلاسیک درست عکس این عمل می کند.

او غره ازادی برمی کشد و با هرّ غره، نفس ها را یا نفس هایی را بند می آورد. چون در کته بنگری، نه توده، دلواپسی نخستین اوست، نه آزادی. به توده، چون یک افزار کار نیاز دارد، زیرا او نیز می داند که همه قدرت خود را از توده به دست می آورد، و به کلام دیگر، همه قدرت توده را از توده می ستاند و هرگز سر آن ندارد که این قدرت را به او باز پس دهد. این چنین، چوب میزانه را از دست توده می گیرد و به نام توده برسر توده می کوبد، تا خواست باز پس گیری قدرت را از سر به در کند. حتی از یاد ببرد و اگر به یاد دارد، جرات بر زبان آوردنش را نیاورد. آزادی هم، دلواپسی او نیست، اما، زبانزد اوست، ورد زبان و تلفظ اوست. طبع آزادی، تجمع و تراکم قدرت را در یک جا نمی پسندد. قدرت نیز آزادی را نمی پسندد. آزادی دادن به منزله چشم پوشیدن از قدرت، یا بخشی از قدرت است. پس سیاستمدار، با قدرت از آزادی دم می‌زند و پوشیده در این حجاب سپید، قدرت سیه کارش را بسط میدهد. این چنین، توده، هم قدرت را از دست داده ، هم آزادی را و هم منت آزادی چون جویدستی، مدام بر فرقش فرود می آید. هم چوب را خورده، هم پیاز را.. نویسنده با آنکه در بسیاری جاها دلواپسی تعمیم و کلی سازی دارد، میگوید:

«گمان نبرید من تنها از خودکامگان سخن می گویم که قدرت می اندوزند و ثروت گرد می آورند، سرشت و اسپاردن قدرت به یک شخص یا یک فرقه، یا یک طبقه، یا به دستگاهی به نام دولت، همواره این فراگرد تردستانه را در پی می‌آورد. شر بزرگ، شر اصلی، همان خواست توانائی ست که در سیاستمدار در صورت خام و ناپرداخته اش، یعنی صورت غصب قدرت و خودداری از توزیع اجتماعی و انسانی آن، ریشه می‌بندد. این چنین، درجه یی از این خواست توانایی، این اراده قدرت را میتوان در سیاستمداران همه زمان‌ها دید.

آن‌ها که تاریخ را از دید رابطه قدرت و انتقال قدرت خوانده اند، از این نمونه‌ها بسیار می توانند برشمرند. خودکامگان و سفاکان در میان زمامداران، از درجه بیشتری یا از بیشترین درجه خواست توانایی بهره دارند. «خود» برای آن‌ها عزیزتر از «جزخود» است.

خواست تصرف قدرت، بر خواست انجام کار بی پاداش و بی غرض می‌چربد.

این خواستی‌ست که تمامی نیروهای ذهنی سیاستمدار را در پی می‌کشد، هوش و عقل و حافظه و قضاوت و تشخیص او را با خود به میعاد قدرت می‌برد. همه جسم و جان او را به رنگ خود می‌آورد و قوه استدلال وی را چندان نیرومند و گاه همه پسند می‌سازد که بسا، توده در برابر آن مهبوت می‌ماند یا خلع‌سلاح می‌شود.

هرگز در تاریخ با خودکامه‌یی روبرو نمی‌شوید که نیروی استدلالش، سفاکی‌ها و خونخواری‌های او را توجیه نکند. خواست توانایی، دغدغه حفظ قدرت و بسط قدرت، در او به منطق و قوه استدلال تبدیل میشود و همه منابع و مصادر استدلال را در خدمت او قرار میدهد و چون به توده استدلال های او نشتر زنی، در چرک و خونابه یی که جاری میشود، رنگ مغلطه و سفسطه را خواهی دید. مغلطه از خون رنگ‌ترین نوعش، و سفسطه از شوم‌ترین گونه اش. خاصه تاریخ فرانسه از این نمونه‌ها ده ده و صد صد به دست میدهد.

اگر بپذیریم و منطق هر کس، برگردان احوال روحی و مزاجی اوست، منطق این به قدرت روی آوردگان، عین احوال آن‌ها خواهد بود. احوال کسانی که دیوانه آسا به سوی توانایی کورس می‌بندند و از فرط توانایی، منطق و مشاعرشان بیمار، یا مختل یا فاسد میشود. از این زمان است که آن‌ها دیگر نمی‌بینند که به جای قدرت، باروت گردآورده‌اند. نویسنده در یک جا به استالین اشاره می‌کند و می‌گوید: عقل سلیم نمی‌تواند بپذیرد که این مرد که بنابر روایت های روسی و غربی، هردو، همه قدرت و همه نیروی تصمیم گیری را در خود متراکم کرده بود، منطق سالمی داشت. منطق او حرص قدرت بود.

آن همه تصفیه‌های خونین که کرد، آن همه آزادگان را که به جوخه آتش سپرد، در یخ بندان سیبری، منجمد ساخت، آن همه گلوله‌ها که در دهان های معترض خالی کرد، آن همه سنگ‌ها که بر گور اندیشه فشرد، آن همه سکوت و سوءظن برادر به برادر و پدر به پسر را که بر جامعه شوروی حاکم کرد.

آری، این همه را، نه به رضای ملت، به رضای خواست توانایی‌اش کرد. جنون قدرت، چشم‌های او را کور کرده بود و دست‌هایش را خونین. در جنون قدرت، مغز فاسد میشود، تن، سراپا به نخوت و خودخواهی تبدیل میشود، نیروی قضاوت، خود بین و خود مدار می‌شود.

نویسنده می‌افزاید:

اگر بدبینانه این سخن «لاروشفوکو»، قصارنویس فرانسوی را بپذیریم که همه اعمال انسانی بر محور نفع شخصی و میل قدرت می‌گردد، هیچ سیاستمداری، هراندازه ملت پرست یا انسان دوست، از تیغ تیز این تعریف در امان نمی‌ماند. بدیهی است که برخی از زمامداران و سیاستمداران و دولتمردان در همه زندگی خود، یا در لحظه‌هایی از آن، هنرمندانه یا به برکت تصادف، نفع شخصی و نفع عام را توانسته‌اند آشتی دهند.

اما سیاستمداری که نه خرد سیاسی، نه تصادف کور، یاریش داده. میان این دو پل زند، در زندان قدرت خویش که هرروز سفاک‌تر می‌شود، فاسد میشود. در ذهن چنین سیاستمداری، در بر پاشنه خود «می گردد، «خود» اهریمنی « خود» سبع و متوحش «خود» پالایش نیافته، «خود»ی که او را به سوی ناانسانی‌ترین اعمال می‌برد. این خطر، حتی در سپیده‌دم تاریخ مدون، شناخته شده بود. نشانه‌اش این که افلاطون، در مدینه فاضله یا ناکجاآبادش، خردمندان و فیلسوفان را فرمانروایی داد.

این «آرزوشهر»، هرگز در تاریخ پدیدار نشد و همواره چون یک «دورشهر» یک «نیست شهر»، در دو سوی دسترس انسان باقی ماند.

بقیه در صفحه ۲۵

چرا چنین شدیم؟!

نورمحمد عسکری

اقوام روزگار باخلاق زنده‌اند.

قومی که گشت فاقد اخلاق مردنی است.

هر چه بود گذشت. پسرک بی گناه فدا شد. من قصد ندارم درباب نحوه ربودن مهدی و اینکه آدم ربای بدبخت چگونه این کار راکرده بود یا علل مرگ آن پسر واینکه آیا پلیس میتوانست بجای آنکه جسد مهدی را تحویل خانواده اش بدهد، او را سالم و زنده از چنگ آدم ربا بیرون بیاورد یا خیر بحثی داشته باشم، چنانکه دیدیم ربودن این طفل و جنجالی که بر سر مرگ او برخاست موجب شد تا اکثریت مردم یک پارچه بصدا در آیند و فریاد برآورند و مجازات فوری آدم ربا را بخواهند واین فریاد را در مرگ مهناز و فرار آیاز هم دیدیم.

و باز نمی خواهم در این زمینه وارد شوم که اگر مرد بدبختی بنام (هاشم حسن) پس از دیدن عکس طفل در روزنامه ها خودرا به پلیس نرسانده بود، آدم ربا امروز چه میکرد و پلیس در چه حال و وضعی بود، ویا اگر خویشان آیاز از شرارت های پیاپی او بالاخره بجان نمی آمدند و حضور او را در قریه موطنش به ژاندارمری اعلام نمی کردند، هم اکنون آیاز چه میکرد.

اصولاً این قبیل جنایات و فجایع با روح ایرانی سازگار نیست. این قبیل اقدامات سبعانه اساسا بر خلاف موازین و خلق وخوی مردم ایران است زیرا من هنوز معتقدم که اخلاقیات و دین پایه اصلی زندگی ایرانی را تشکیل میدهد، شما بر گردید به روز های قبل از اسلام و بررسی کنیم در نحوه زندگی ایرانیان، زندگی و تربیت خانواده همه بر اساس اخلاق وایمان - درستی و صداقت پایه گذاری شده بود - در بسیاری از متون تاریخی یا اجتماعی قبل از اسلام وقتی مطالعه میکنید، یک امر را بروشنی می بینید. جوانمردی - رعایت احوال مردم ضعیف کمک به زیر دستان. پرهیز از دروغ و دغل. شما این خصائص را در همه طبقات آنروز ملاحظه می کنید، در بسیاری از وصایای شاهان بزرگ ایران نخستین مطلبی که بچشم میخورد، دستور شاه آنست که جوانمرد باشید - عدل وانصاف و اخلاق و آزادی را رعایت کنید - عالیترین منشور ثبت شده در تاریخ جهان که متعلق به کورش بزرگ است و باعث افتخار جامعه ایرانی است اعلام مینماید (کردار نیک - پندار نیک - گفتار نیک) - مامعتقدیم دنیا هر قدر جلو میرود تمدن بیشتر خود را مینمایاند. و جهان متمدن تصورش آنستکه با بروز هر چه بیشتر تمدن - اخلاقیات نیز باید جلوه روشن تری داشته باشد، معتقدیم جامعه‌ای هستیم که خصوصیات اخلاقی والائی داشته‌ایم تمدن درخشان وتربیت صحیح، قبل ازاسلام موجب گردیده تا این خصوصیات در نحوه تربیتی واخلاقی اسلامی نیز موثر گردد - مشرب ایرانی موجب گردید رشد اخلاقیات در جامعه متمدن آنروز سیطره اش بر تمام جهان سایه گستر شود.

چرا در دو قرن اخیر اخلاقیات بکلی رو بزوال رفته و تمام آنچه در باب اخلاق - جوانمردی - ادب ایرانی - انصاف - عدل بروی کاغذ آمده از میان رفته وباصطلاح عوام باد هوا شده است.

روزی می گفتیم که استعمار برای آنکه بتواند بر تمام منابع و ثروت این مملکت مسلط باشد موجب فساد و تباهی اخلاقیات گردید، روزی می گفتیم که جنگ و هجوم قوای بیگانه شیرازه معنویت را از هم پاشیده است، روزی می گفتیم فقر و گرسنگی موجب بی ایمانی و بالنتیجه سقوط اخلاق در جامعه ایرانی گردید.

اینک که سالهاست به همت شاهنشاه بزرگ، ایران از تمام نعمات برخوردار است، استعمار خارجی که دیگر ریشه کن شده و کسی نمی تواند ادعا کند، استعمار می کوشد برای بردن ثروت اینکشور ایرانی را به حضیض بیاورد. زیرا سالیان استکه دیگر خارجی قادر نیست، بر ما بصورت یک ملت استعمار زده بنگرد، سالهاست که دیگر بیگانه قادر به هجوم به ایران نیست، از همه بالاتر که در پناه انقلاب شاه و ملت و فراست فرمانده بزرگ، دیگر ایرانی مزه گرسنگی را نمیداند و تقریباً همه طبقات در حد توانائی خود زندگی آسوده ای دارند.

پس چرا اخلاقیات بحضیض کشیده شده؟ بیائیم این عقده راکه درد واقعی جامعه ماست بررسی کنیم، علتش کاملا روشن است. برای آنکه جامعه ایرانی اعتقادش را از اخلاقیات از عدالت. از انصاف، از جوانمردی بتدریج از دست میدهد، جامعه‌ای که روزگاری تمام موازین اجتماعی خود را با محک اخلاق می سنجید، امروز صرفا محک آن ریال شده، ایرانی کم کم دارد خلق و خوی و سنن وخصوصیات گذشته را از دست میدهد، زیراکیفیتی بوجود آمده که بافت اجتماعی این جامعه با ایمان و با اخلاق بتدریج تغییر مینماید، رنگ اخلاقیات در مملکت کم کم عوض میشود، دورانی که هنر برتر از گوهر پدید میامد به فراموشی سپرده میشود.

شما روزنامه های پنج ساله اخیر ایران را مرور نمائید تا به بینید چه کسانی در جامعه امروز مورد احترام بوده‌اند، وچه نوع مردمی از قوم ایرانی در دنیا خبر ساز شده‌اند، اغلب آنها یا بساز و بفروش هائی هستند که توانسته‌اند ظرف چند سال میلیونها فراهم آورند ویا کارگر ساده‌ای که ظرف مدت کوتاهی صاحب کارخانه بزرگی شده است و یا گارسونی که توانسته بازد و بند خود را به میلیونها برساند. دلال هائی که با پشت هم اندازی و خالی کردن کیسه دولت در بانکهای اروپا و امریکا نقدینه های فراوان پنهان کرده‌اند، یا خشت‌مالی که از لاعلاجی مردم حد اعلای سوءاستفاده را نموده وساختمانهای رفیعش امروز سر به فلک می ساید، و یا خواننده‌ای که به لطف خوش لباسی و آرایش آنچنانی میلیونها پول مردم این مملکت را بی حساب بجیب خود سرازیر نموده است، وامثال این قبیل اشخاص. یک بررسی اجمالی در سالهای اخیر به شمانشان خواهد داد که معیار تشخیص در بین مردم چه بوده است؟ مبلمان ایتالیائی یا منزل چند ده میلیونی فلان قصاب دیروز که امروز به لطف بی حسابی ها مجری پروژه های بزرگ میلیاردی است. اتومبیل میلیون تومانی سنگ تراش دیروزی - ساختمان سر به فلک کشیده دلالی که از ورود اجناس قاچاق امروز در رده ثروتمندان بزرگ دنیا محسوب است. یا انگشتر و گردنبند گران قیمتی که زیب پیکر زیبده باجی چند سال پیش میباشد، وتمام اینها به لطف ثروت بی پایانی است که از این مملکت در چند سال گذشته بدست آورده‌اند و همه آنها امروز در نیس - کاپری - کالیفرنیا یا لوس آنجلس در منازل گران قیمت خود با شمش های طلای خود بازی میکنند و براحوال مردمی که پای بند اخلاقیات هستند می خندند.

شما بررسی کنید در قمار خانه های بزرگ جهان. ایرانی هائی که شبها میلیونها می بازند و خم بابرو نمی آورند، از چه قماش مردمی هستند - متاسفانه معیار ها چنان ظرف این چند سال در مملکت ما تغییر نموده که باصطلاح دیگر «نه از تاک نشان مانده ونه از تاک نشان».

در جریان انقلاب شاه و مردم چنانکه میدانیم و بحمداله همه مقامات این مملکت هم متوجه هستند، آنچه نتوانست خود را هم‌آهنگ نماید و رنگ انقلاب بخود بگیرد، دیوان سالاری دستگاه اداری بود که متاسفانه بسیاری از مفاسد و معایب را باعث گردیده. بیائیم بررسی کنیم و به بینیم در سالهای اخیر چند نفر قاضی - چند نفر معلم. چند تن استاد دانشگاه، یا چند نفر کارگر واقعی ایرانی توانسته‌اند زندگی خود را تغییر بدهند. یا در کشور های خارجی منازل گران قیمت تهیه نمایند یا حتی در شمال ایران برای خود ویلا بنا نمایند. برای خانمهای خود جواهرات گران قیمت و لباس پر زرق و برق بخرند. وقتی معیار زندگی بجای اخلاق و شرف وانصاف و عدل بر زرق و برق زندگی است، وقتی روابط معیار تمام ضوابط را بر هم میزند، وقتی ریال میتواند حلال تمام مشکلات پیدا و پنهان باشد، وقتی هنوز وابستگی ها - جای گزین همه موازین است، محققا آدم ربائی هم راهی است برای پول دار شدن. متاسفانه در تمام سالهای گذشته آن چیزی که اساس زندگی ایرانی را بر هم میزد و بتدریج روح پاک وسالم او رامسموم مینمود هرگز مورد توجه قرار نگرفت. اخلاق - شرف - عدل - انصاف - فدای تکنولوژی گردید - زیرا تکنولوژی جدید موجب رشد اقتصادی گردید، چرخهای اقتصاد به گردش سریع در آمد پولهای فراوان بجیب بسیاری بدون استحقاق سرازیر شد و عده‌ای برای بدست آوردن هر چه بیشتر. موجب شدند تا اخلاقیات بحضیض کشیده شود. زیرا رشد فقط رشد اقتصادی بود و بویش فقط شامه عده‌ای که میتوانستند آنرا استشمام کنند لوزش میداد. اصولاً رشد اخلاق بفراموشی سپرده شده بود. چنانکه پاره‌ای گفتند وقتی تکنولوژی وصنعت از دری وارد میشود. اخلاقیات از در دیگر خارج میگردد این امر کاملا روشن است که اگر اخلاق - عدالت - آزادی از جامعه‌ای رخت بر کشید، آن قوم تبدیل به مشتی خونخواره خواهند شد، که به هیچ چیز ابقا نخواهند کرد - تاریخ اجتماعی جهان نمایانگر آنست که وقتی در مملکتی معیار ها بر هم بریزد واخلاق و عدالت از میان برود، دیگر نمی توان انتظار داشت که آن قوم صاحب یک اجتماع سالم وزنده باشد و در این احوال است که آقای وجدانی برای آنکه ازقافله عقب نماند دست به آدم ربائی میزند. فروشنده اجناس ضروری برای آنکه در رده متشخصان قرار گیرد. احتکار می کند مدیر اجرائی برای آنکه صندلی خود را حفظ کند در مقابل بالا دست متملق و چاپلوس و نسبت بزیر دست حق کش و زور گو خواهد بود. در بین کارمندان روح سلسله مراتبی حاکم میشود. و همه آنها به تنهاچیزی که نمی اندیشند اخلاق و مکارم اخلاقی است. فضائل انسانی به فراموشی سپرده میشود، عدالت ملعبه میگردد و آزادی میمیرد.

تفسیر سیاسی روز

لزوم اقدام مشترک، علیه تهدید کمونیسم

علی رضا جهانشاهی

خانم مارگارت تاچر رهبر حزب محافظه کار بریتانیا، طی نطقی درتهران اظهار داشت: رویدادهای اخیر شاخ آفریقا نشان داد زمان آن رسیده که کشورهای جهان آزاد دست به دست هم داده و بطور جدی، جلوی استیلاجوئی کمونیسم بین‌الملل درقاره سیاه را برای همیشه سد کنند.

پیشنهادی که رهبر حزب محافظه کار بریتانیا درتهران مطرح کرد توانست توجه ناظران سیاسی منطقه و جهان را بخود جلب کند، چه دروهله اول مطرح کردن این پیشنهاد خودنشانه این است که با وجود بی اعتنائی ظاهری که طی ماجرای اوگادن اروپائی غربی را درخود گرفته بود، بعضی رهبران کشورهای اروپائی بخوبی درک میکنند که سرنوشت و بهروزی درازمدت آنان بستگی مستقیم به آنچه امروز درقاره آفریقا و مخصوصا منطقه شاخ آفریقا و اقیانوس هند میگذرد دارد.

همانطور که خانم تاچر گفت، هنگامیکه مزدوران کوبائی با سرازیرشدن به آنگولا توانستند اولین جای پا و پایگاه را با موفقیت بدست آورند، این رویداد نتوانست عکس العمل مناسب را درجهان آزاد ایجاد کند و حتی اندرویانگ نماینده امریکا درسازمان ملل طی مصاحبه‌ای گفت، حضور سربازان کوبائی درآنگولا تا حدودی باعث ایجاد ثبات درآفریقا شده است. اظهار نظری که یانگ بعدها از گفتن آن اظهار تاسف فراوان کرد.

درحقیقت حوادث آنگولا و حضور گسترده مزدوران کوبائی و مستشاران روسی همراه آنها درآنگولا میبایست همچون زنگ خطری جهان آزاد را از خواب غفلت خطرناک و مملو از ریسک خود بیدار کند، ولی نه تنها اینطورنشد، بلکه جهان شاهد بود چگونه یک رژیم نامحبوب درآدیس‌آبابا توانست با برخورداری از یک میلیارددلار تسلیحات روسی و دهها هزار سرباز کوبائی ماجرای اوگادن را بسود خودپایان دهد. مسئله نگران کننده اینست که برخلاف قول شفاهی سفیرشوروی درواشنگتن به مقامات آمریکا، تعداد سربازان کوبائی دراتیوپی بدنبال ماجرای اوگادن کاهش نیافت و درواقع عده‌ای سرباز تازه نفس هم به آنان پیوستند.

پس میتوان دید که حضور سربازان کوبائی دراتیوپی تنها برای کمک کردن به رژیم ادیس‌آبابا نیست و بلکه استراتژیست ها و طراحان کمونیسم بین‌الملل، طرحها و نقشه های دراز مدت دیگری هم درمخیله خوددارند. چکیده این طرحها و نقشه های دراز مدت یک هدف بیشتر نیست: گسترش یافتن هرچه وسیع‌تر کمونیسم درمناطق شمال غرب آفریقا و سواحل اقیانوس هند و دریای سرخ. طبیعی است که این هدف با منافع ممالک منطقه که خواستار زیستن درصلح و آرامش هستند منافات دارد.

زمان آن رسیده تا همانطور که خانم تاچر گفت، کشورهائی که منافع ملی آنها بخاطر گسترش‌طلبی کمونیسم بین المللی درمعرض تهدید واقع شده دست بدست یکدیگر داده و به طراحان کرملین نشان دهند، آنها حاضرنیستند بدون نشان‌دادن عکس‌العمل شاهد قربانی شدن آمال ملت هایشان باشند.

چهل سال قبل...

سقوط ۲ هواپیمای ترکیه، در نزدیکی تبریز

ساعت ده و بیست دقیقه روز شنبه هفت فروند هواپیماهای ترکیه پس از انجام مراسم تودیع و احترام بطرف ترکیه پرواز کردند. یک گروه هواپیما از نیروی هوائی شاهنشاهی آنها را مشایعت نمودند. درساعت یک و چهل و پنج دقیقه یک فروند از هواپیماهای ترکیه شماره ۲۴۳۲ که راکبین آن سروان سالم ارمان و ستوان یکم شیخ و میکانیسین ندمی درفرودگاه دوشان‌تپه پائین آمد و از قرار اظهار سروان سالم هواپیمای مشارالیه تا ۵۰ کیلومتری آنطرف تبریز رفته و چون ابرمتراکم تا ارتفاع شش هزار متر درمقابل داشته و دستگاه اکسیژن هواپیما درست کار نمیکرده مجددا به تهران مراجعت کرده است.

فورا از طرف مقامات مربوطه برای روشن کردن وضعیت شش فروند هواپیمای دیگر اقدام بعمل آمد و از قرارتحقیق هواپیماها که بطرف ترکیه حرکت میکنند درآسمان آذربایجان دچار طوفان شدید گشته یکی درفرودگاه دیار بکر «ترکیه» و دو فروند درتبریز و یکی درنمین ۱۸ کیلومتری اردبیل بسلامت نشسته‌اند.

یکی از هواپیماها در ۲۵ کیلومتری مشکین شهر سقوط کرده و هواپیما آتش گرفته یکی از راکبین آن گروهبان صدیق فوت و دونفردیگر سالم میباشند.

هواپیمای هفتمی که شماره آن ۲۴۱۴ میباشددرساعت ۹ بعد از ظهر درکنگرلو واقع در ۲۴ کیلومتری مشکین شهر بمناسبت گردباد شدید سقوط نموده و از سه نفر راکبین آن گروهبان فتحی فوت نموده و دو نفر دیگر سلامت و درمشکین شهر از طرف مقامات ارتش شاهنشاهی پذیرائی میشوند.

بمحض وصول این خبرتلگرافا تاثرات ذات اعلیحضرت همایون شاهنشاهی و همچنین نیروی هوائی شاهنشاهی بمقامات عالیه ترکیه مخابره گردید. هواپیمایان که بواسطه نامساعد بودن اوضاع جوی و انقلاب هوادو روز حرکتشان از تهران بتاخیر افتاده بود با وجود نامساعد بودن هوا متهورانه اقدام به پرواز نموده‌اند.

مجلس ترحیم

بمناسبت فقدان اسف‌آور دو نفر هوانورد ترک امروز از ساعت ۴ تا ۶ بعد از ظهر از طرف دولت مجلس ختم درمسجد مجد منعقد میباشد.

ورود دانشجوی هندی

آقای مظهر علیخان استاد ادبیات انگلیسی دردانشگاه عثمانیه حیدرآباد دکن بمنظور آشنائی با محافل علمی و ادبی ایران بتهران واردشده‌اند. مشارالیه درنظردارد آثار ادبی نویسندگان ایران را جمع‌آوری نموده و برای انتشار به زبان انگلیسی با خود به انگلستان ببرد. و همچنین شش خطابه که بزبان انگلیسی و فارسی راجع به فلسفه ملا ی روم و اقبال شاعر معروف که درهندوستان و عراق ایراد نموده‌اند بضمیمه آثار ادبای ایران جمع‌آوری و درنظردارند درانگلستان منتشرسازند.

درسفارت آلمان

بمناسبت عید اول ماه مه دیروز از ساعت ۱۱ صبح تا یکساعت بعد از ظهر از طرف آقای دکتر اسمند وزیر مختار آلمان مجلس پذیرائی درعمارت ییلاقی سفارت واقع درتجریش برپا بود. آقای نخست وزیر، آقای رئیس مجلس شورای ملی، آقایان وزیران و عده‌ای از رجال و محترمین و نمایندگان سیاسی خارجی مقیم تهران دراین مجلس حضور داشتند و از طرف کارکنان سفارت آلمان پذیرائی گرمی بعمل آمد.

مجلس پذیرائی طرف عصرنیز دایر و مخصوص کلنی آلمان مقیم تهران بود.

رقص و شب نشینی

کرمانشاه - برحسب دعوتی که قبلا بعمل آمده بود کلیه روسای ادارات و کارمندان عالی رتبه و افسران ارتش و روسای شرکت نفت و عده‌ای از محترمین شهر باخانمهایشان از ساعت هفت و نیم بعد از ظهر درسالن مجلل و با شکوه بیستون حضور بهمرسانیدند.

پس از صرف چای، رقص بال شروع گردید که تا مدتی ادامه داشت و سپس مدعوین برسرمیزشام دعوت شدند. دراینجا آقای علامه وحیدی بیانات شیرینی مبنی برشاه پرستی ایراد و اشعاری را که سروده بودند دوشیزه پروین وحیدی با لهجه و آهنگ مخصوصی قرائت نمود. پس از صرف شام شب نشینی ادامه یافت.

۲ بشکه آب

با ۳۰ دینار دو بشکه آب خواهیدداشت. تلمبه الکتریکی که بمثابه لامپ الکترونیک با فشاردادن دکمه کلید بکار می افتد و با صرف ۲۰ دینار دو بشکه خالی را پرآب مینماید از شرکت ایران و آلمان خیابان فردوسی خریداری نمائید

استخدام زمین پیما

شهرداری تهران برای تعیین مساحت مشروبی باغات و خانه ها نیازمند باستخدام چند نفرزمین پیما و نویسنده است آقایانی که دارا گواهی نامه سه سال اول متوسطه میباشند میتوانند با مدارک تحصیلی خود درظرف ده روز از تاریخ نشر این آگهی به اداره درآمد شهرداری درخیابان فردوسی مجاور بانک ملی مراجعه نمایند که پس از رسیدگی و آزمایش قراراستخدام آنها داده شود.

«نقل از اطلاعات ۱۱ اردیبهشت ۱۳۱۸»

امروز در تاریخ

نوشیروان کیهانی زاده

ناصرالدینشاه ترور شد

فرمان آزادی مطبوعات درفرانسه صادر شد

اول مه (دوشنبه

۱۵۴۴ ✱ ارتش عثمانی ضمن تصرف قسمت اعظم مجارستان به خزائن جواهرات سلطنتی این کشور دست یافت.

۱۷۰۷ ✱ اتحادیه انگلند و اسکاتلند تحت نام بریتانیای کبیر تشکیل شد.

۱۸۱۹ ✱ فرمان آزادی مطبوعات در فرانسه صادر شد.

۱۸۹۶ ✱ ناصرالدین شاه قاجار دراین روز به دست میرزا رضاکرمانی ترورشد. این واقعه درشهر ری روی داد و مظفرالدین شاه برجای پدر نشست.

۱۸۹۸ ✱ ناوگان ایالات متحده ناوگان اسپانیا را درخلیج مانیل واقع در فیلیپین دریک جنگ شدید دریائی نابود کرد.

۱۹۲۵ ✱ جزیره قبرس که قرنها از متصرفات عثمانی بود ازاین تاریخ جزء مستملکات انگلیس شد. قبرس قبل ازاینکه به تصرف عثمانی درآید متعلق به ونیز و پیش از آن تحت سلطه رومیان و قبل از آن ایرانیان بود.

۱۹۶۰ ✱ دراین روز درحالی که می رفت تا یخهای جنگ سرد آب شود، یک واحد ضدهوائی شوروی یک هواپیمای جاسوسی امریکائی ازنوع «یو - ۲» را برفراز خاک آن کشور سرنگون ساخت و «گاری پاورز» خلبان این هواپیما را اسیر کرد.

پاورز بعدا آزاد شد و سال گذشته درلوس آنجلس بر اثر سقوط هلی کوپتر کشته شد.

۱۹۶۱ ✱ اولین هواپیما ربائی سیاسی تاریخ بشر بار بوده شدن یک هواپیمای مسافر برامریکائی به کوبا روی داد.

۱۹۶۳ ✱ گینه نو (ایریان غربی) از مستعمرات سابق هلند که دراختیار سازمان ملل قرار گرفته بود با ۱۵۰ هزار مایل مربع وسعت پوشیده ازجنگل به اندونزی تحویل داده شد.

۱۹۷۵ ✱ سازمان ملل دولت کمونیست کامبوج را برسمیت شناخت

جستجو لازم نیست!

چند روز پیش آقای دکتر عاملی قائم مقام دبیر کل حزب رستاخیز در اجتماع حزبی مردم کرمانشاه گفت: «حزب باید ریشه های نارضائی را جستجو کند، زیرا دشمنان ایران نارضائی را یک سلاح قوی برای خود قرار داده و برضد ملت ایران تبلیغ میکنند.»

ضمن تائید مراتب، بایشان عرض می کنم برای شناخت موجبات نارضائی جستجو لازم نیست زیرا در شئون مختلف زندگی مردم عوامل نارضائی بقدر کافی مشهود است. اینک نمونه بارز و نزدیک:

در همان صفحه از روزنامه‌ای که بیانات آقای دکتر عاملی درج شده بود خبر دیگری بچشم می خورد که نوشته بود: «تعدادی از مغازه های خیابان ایرانشهر گرفتار کلنگ ماده ۱۰۰ شدند و ماموران شهرداری آنها را تخریب کردند». تخریب این مغازه ها بخاطر وجود بالکن در آنهاست که به گفته ماموران طبق ماده ۱۰۰ برخلاف قانون است. عده‌ای از صاحبان مغازه ها در این مورد به خبرنگار اطلاعات گفتند: «حدود چهار سال قبل موقعی که برای درست کردن مغازه اقدام کردیم. برای گرفتن جواز به اتاق اصناف مراجعه نمودیم. مسئولان اتاق اصناف ما را به شهرداری ناحیه ۲ فرستادند. شهرداری ناحیه ۲ بخاطر بررسی های لازم یکی از مهندسین خود را به محل فرستاد. مهندس شهرداری پس از بررسی کامل در محل، طی گزارشی اعلام کرد: مغازه ها ایرادی ندارند با اعلام گزارش مهندس شهرداری ناحیه ۲ صاحبان مغازه ها باتاق اصناف مراجعه کردند و اتاق اصناف نیز با دیدن گزارش مهندس شهرداری، برای آنها جواز کسب صادر کرد. از آن تاریخ تا کنون، چهار سال میگذرد و تازه برای خراب کردن مغازه های ما آمده‌اند.» در حالیکه در همان چهارسال قبل موقع ساختن مغازه های مزبور شهرداری میتوانست از ساختن بالکن جلوگیری کند تا منجر باین تخریب و ضایعات مالی و نیروی انسانی نشود. ملاحظه میفرمائید که ایجاد این نارضائی ناحق و زیان ناشی از آن افراد چند خانواده را نگران و پریشان می کند.

از این قبیل نارضائی بسیار است که یکی دیگر از آنها همین ایجاد اختلاف ساعت است که تمام مردم را ناراحت کرده است و دیگری وجود اتاق اصناف که بزیان فروشنده و مصرف کننده است. موارد بسیار دیگری از قبیل بی نظمی شرکت واحد اتوبوسرانی و اموری که در اختیار دولت میباشد مانند آب برق، تلفن، ترقی دائم نرخ آنها مخصوصا حق انشعاب سرسام آور آب و تلفن که در هیچ جای دنیا سابقه ندارد). هرگاه آقای دکتر عاملی که این بحث را شروع کرده مورد دیگری بخواهد بنده حاضرم صدها مورد نارضائی مردم را برای اطلاع ایشان بنویسم.

ابوالقاسم پورمعزی

از بخت بدمن

بعنوان یک بیننده نه چندان علاقمند به مشاهده برنامه های تلویزیون (شاید بعلت نداشتن وقت کافی) بطور خیلی اتفاقی و یا توجه به اطلاعیه شب قبل ناظر آخرین برنامه معیاد ماه بودم ششدانگ حواسم را متوجه محتوی برنامه کردم، هرچه انتظار کشیدم از اطلاعیه شب قبل خبری نشد شاید از بخت بدمن بود که آنشب آنقدر برنامه خسته کننده بود، چه همانطوریکه اشاره کردم من مشتری خوبی برای دیدن برنامه های تلویزیون نیستم، از آنهمه گفت و شنود چیزی دستگیرم نشده نه جنبه آموزنده داشت و نه سرگرم کننده بود در لابلای مطالب نکاتی هم وجود داشت که یکی از آنها هم کمی دستمزد گرداندگان بود که کوتاه و مختصر دردوکلمه عنوان شد، دقایق را بسختی پشت سر گذاشتم ساعتی بعد ناچارا تلویزیون را خاموش کردم من خود یک ساعت و نیم ناظر این برنامه بودم و نمیدانم تا چه ساعتی طول کشید و چه عاقبتی برای سایر بینندگان داشت.

آیا تمام مطالب آنشب را نمیشد در یکربع ساعت خلاصه کرد؟ و آیا نمی شد کاری کرد که آن بحث های خشک به برنامه‌ای متنوع‌تر بدل شود؟

دکتر فرهنگ مسیح نیا

«باغبان پزشک!»

استان بوشهر تنها یک بیمارستان دارد که تمام بیماران این استان به آنجا مراجعه می کنند با کمال تاسف باید گفت که بعضی از پزشکان این مرکز درمانی به درد اهالی نمی رسند چندی پیش به علت ابتلاء به ناراحتی معده باین بیمارستان مراجعه کردم ولی پزشک پاکستانی بیمارستان بدون اینکه حرف مرا بفهمد ۴ آمپول نوالژین به من تزریق کرد که اگر خدا بدادم نرسیده بود درسردخانه بیمارستان جا گرفته بودم! نکته جالب این که باغبانان بیمارستان در کارهای پزشکی به پزشک کمک میکنند. نارسائیهای بسیار دیگری نیز در این بیمارستان دیده می شود

«محمد هاشم موسوی»

۶ سال انتظار

بیش از ۶ سال است که در خیابان سر باز، کوچه زمزم تعدادی خانه نوساز احداث شده، ولی تاکنون پلاکی بر آنها نصب نشده است. شهرداری بفکر این مسئله نیست و صاحبان منازل نیز نمی دانند آیا بدون اجازه شهرداری می توانند خود دست به کاری بزنند یا خیر؟

سید محمود رضوی

آگراندیسمان رادیویی

چند روز پیش پای رادیو نشسته بودم، یک ساعت از برنامه صبح رادیو به مصاحبه با آقای «مسعود اسداللهی» اختصاص یافته، عملا یک ساعت تبلیغ به نفع ایشان بود. «آقای اسداللهی» اگر میخواست یکدقیقه آگهی پخش کند، تاجار بود چند هزارتومان بپردازد، ولی به لطف دوستان، یک ساعت برنامه تبلیغ، مفت و مجانی برایش ترتیب داده شده بود. اگر این حق برای همه هنرمندان بطوریکسان فراهم بود بازاشکالی نداشت ولی میپرسم چرا گهگاه میکروفن رادیو برای بزرگ کردن عده ای خاص بکارگرفته میشود؟

منوچهر امیرمسعود

سئوال تلفنی پاسخ تلفنی

منیژه طاهرخانی:

درسالهای گذشته دردرس های گوناگون از تک ماده استفاده کردم آیا امسال که درسال چهارم نظری درس می خوانم می توانم باز هم از تک ماده استفاده کنم؟

روابط عمومی وزارت آموزش پرورش دراین مورد پاسخ داده است:

مقررات امتحانات نهائی بطور مستقل مورد عمل قرار می گیرد وهیچ ارتباطی با مقررات امتحانات داخلی سال های اول، دوم، وسوم دوره متوسطه ندارد. بنابراین خانم طاهرخانی وسایر دانش آموزان دارای شرایط ایشان می توانند از مقررات ارفاقی امتحانات نهائی استفاده کنند و با معدل ۱۰ از یک ماده درسی و یا معدل ۱۲ از دو ماده درسی با نمره کمتر از ۱۰ قبول شوند.

نظریات کارمندان دولت در مورد قانون استخدام

رابطه کارمند پس از بازنشستگی

آقای عباس افتخاری با ارسال نامه‌ای به روزنامه اطلاعات در مورد تجدید نظر در لایحه نهائی قانون استخدام کشوری قید کرده است:

پس از آنکه کارمندی بازنشسته شد و از خدمت دولتی معاف گردید رابطه او با وزارتخانه یا موسسه دولتی محل خدمت نباید قطع گردد، و در این مورد لازم است که در لایحه نهائی قانون استخدام کشوری ترتیبی اتخاذ گردد تا کارمندان بازنشسته بتوانند از وسایل رفاه و آسایش موسسه و همچنین تاسیسات رفاهی آن مانند بیمارستان و درمانگاه و غیره استفاده کنند.

همچنین وزارتخانه ها و موسسات دولتی باید با ارسال نشریه و اخبار اداره، کارکنان بازنشسته خود را از اوضاع موسسه مطلع سازند و در موارد ضروری از وجود افراد لایق و شایسته پس از باز نشسته شدن نیز بعنوان کارشناس یا مشاور نیمه وقت استفاده کنند.

آقای افتخاری در دنباله نامه خود نوشته است: در حال حاضر به کارمندی که بخواهد باز نشسته شود چهار ماه مرخصی با حقوق داده می شود و سپس پس از پایان این چهار ماه کارمند باز نشسته می شود و خود را دریافت می کند. در این میان در صورتیکه کارمندی باشد که بر فرض خودش هم ۴ ماه مرخصی استحقاقی طلب داشته باشد این چهار ماه مرخصی او از بین می رود و بهمین خاطر پیشنهاد می شود که در اصلاح لایحه نهائی قانون استخدام تصمیمی گرفته شود تا اینگونه از کارمندان قبل از بازنشستگی بتوانند علاوه بر چهار ماه مرخصی از بقیه مرخصی استحقاقی خود نیز استفاده کنند.

در ضمن مدتها است که طرح ایجاد یک بانک بازنشستگی پیش بینی شده است ولی تاکنون هیچگونه اقدام جدی در این باره بعمل نیامده است و بهمین علت نیز لازم است که در تدوین قانون جدید استخدام در بخشهای مربوط به بازنشستگی و رفاه کارمندان در این مورد ترتیب تازه‌ای داده شود.

سولیران و... آموزش

◯ جامعه ما در فراهم آوردن امکانات آموزشی در همه سطوح به پیش می‌تازد و ایجاد فضاها و محوطه‌های آموزشی در صورت‌ها و شکل‌های متنوع اکنون در سرلوحه کوشش های ایران برای فراهم آوردن جامعه با سواد و نیروی کار متخصص قرار دارد. سولیران افتخار می‌کند که در ایجاد مدارس و آموزشگاههای کشور سهیم بوده و نقش عمده‌ای را بازی کرده است.

◯ ظرف ۱۶ سال اخیر شرکت سهامی عام سولیران با استفاده از آخرین تحقیقات ومطالعات گروه‌سولهٔ‌آمریکا و با در اختیار داشتن ماشین آلات مدرن و تمام اتوماتیک خود اسکلت‌های فولادی بسیاری از کارخانه‌ها، کارگاهها، انبارها، سردخانه‌ها، سالن‌های ورزشی، آشیانه‌های هواپیما، مرغداری و دامداری، مدارس و سوپر مارکت‌ها و سالن‌های اجتماعات ایران و سایر کشورهای خاورمیانه را تولید و نصب نموده است.

„سولیران„ یعنی ساختمان مدرن، محکم و باصرفه

Su-۹۸-۳۷

SULIRAN
شرکت سهامی عام سولیران
(وابسته به گروه صنعتی بهشهر)
تهران - جاده جنوبی کرج کیلومتر ۲۲ - خیابان سولا کام تلفن ۴-۹۵۴۷۴۱، ۹-۹۶۵۰۸۵ - آدرس مکاتباتی: تهران - خیابان سپهبد زاهدی شماره ۵۶

سردار محمد داود دریکی از مراسم رسمی به ادای احترام یک سرباز گارد، پاسخ می دهد

سردار محمد داود بهنگام امضاء قانون اساسی افغانستان. سپهبد غلام حیدر رسولی وزیر دفاع داود پشت سراو ایستاده است.

از: یونایتدپرس

چهره واقعی سیاست افغانستان

در دومین روز بعد از وقوع کودتای خونینی که روز جمعه به عمر جمهوری ۵ ساله ژنرال «محمد داود خان» در کابل پایان داد ـ دیروز دیپلماتهای خارجی مقیم کابل ـ دهلی نو و ـ اسلام آباد صحبت از تردیدهایی میکردند که برای آنان باعث بوجود آمدن نوعی ابهام در شناخت چهرهٔ سیاسی واقعی رژیم جدید ـ افغانستان شده است.

رادیو کابل در نخستین سخن پراکنی برای شنوندگان خارج از کشور بیانیه‌ای را که از طرف رژیم تازه صادر شده بود دیروز پخش کرد و در آن گفت که رهبران دولت تازه قویا مایلند که با کشورهای همجوار مناسباتی براساس اصول همزیستی صلح آمیز برقرار کنند و با همه کشورهای دیگر دنیا نیز روابطی دوستانه داشته باشند. در این بیانیه نکات دیگری گنجانده شده که بطور خاص توجه دیپلماتهای خارجی و مفسرانی را که سعی دارند به هویت واقعی رژیم جدید کابل از جنبه‌های سیاسی پی ببرند و مخصوصا علایق مسلکی رهبرانش را درک کنند، جلب کرده است. درجایی از اعلامیه‌ای که از رادیو کابل پخش شد گفته شده که ـ دولت تازه مصمم است از سیاستی پیروی کند که اساس آن بر احترام به شریعت اسلامی و همچنین به حفظ حرمت استقلال دمکراتیک افغانستان استوار باشد و در عرصه سیاست خارجی احترامی را که این کشور برای اصول منشور سازمان ملل متحد و حفظ یک سیاست بیطرفی و عدم تعهد مثبت قائل است به ثبوت رساند.

تاکید روی دلبستگی کودتاگران به حفظ احترام شریعت اسلامی و اینکه از قصدشان برای در پیش گرفتن شیوهٔ بیطرفی و عدم تعهد مثبت وفاداری به منشور سازمان ملل متحد سخن گفته اند بسیاری از دیپلماتها را در کابل و دهلی نو نسبت به اعتبار تلقی شتابزده‌ای که در نخستین روز بعد از کودتا از ماهیت رهبران رژیم تازه کابل پیدا کرده بودند دچار تردید کرده است. اینها اکنون اظهار نظر می کنند که فرمان روایان جدید افغانستان باید باحتمال بیشتر عناصر ناسیونالیستی باشند که بیش از علاقمندی به کمونیسم رغبت به حفظ تعصبات ملی و اسلامی خود دارند. اهمیت این عقیده جدید در متفاوت بودن اساس آن با نظری است که مخصوصا در اولین روز بعد از وقوع کودتا در افغانستان از طرف بسیاری از دیپلماتها اظهار شده بود. اکثر اینان گفته بودند که جای رژیم داود خان را نظامیانی که اعتقاد به کمونیسم بزرگترین وجه اشتراک در عقاید سیاسی و مسلکی شان است گرفته‌اند. و به این حساب افغانستان بیکباره در ورطه چیرگی کمونیستی سقوط کرده است.

عده‌ای دیگر از دیپلماتها که سخنانشان در دهلی و اسلام آباد شنیده شده است در تحلیل‌های خود به این نتیجه رسیده‌اند که ترتیب دادن کودتا ظاهرا باید با شتابزدگی بسیار صورت گرفته باشد، شواهدی بدست آمده که نشان می‌دهد کودتا در کابل زودتر از آنچه که رهبرانش انتظار داشتند بوقوع پیوسته و بسیاری از مردانی که اکنون در رهبری رژیم تازه شرکت دارند بدون آنکه قبلا آمادگی کامل پیدا کرده باشند به استقبال وضع تازه رفته‌اند.

در خود کابل سفارتهای ممالک باختری تا دیروز که دومین روز بعد از وقوع کودتا بود هنوز انتظار می کشیدند تا با رهبران طراز اول رژیم نظامی جدیدی که جای دولت داودخان را گرفته است تماس برقرار کنند. دیپلماتهای غربی تا دیروز حتی در این باره که چه کسی در رأس رژیم تازه قرار گرفته است آگاهی‌هایی که بتوان آن را قطعی دانست بدست نیاورده بودند. بیشتر اینها صرفا از سوی شواهد و شایعات غیر رسمی نتیجه گیری کرده بودند که سرهنگ نیروی هوایی عبدالقادر در راس رژیم تازه قرار گرفته است.

در دهلی نو یک دیپلمات بسیار مطلع روز گذشته اظهار میداشت که هنوز این نکته که چه کسی در کابل «گرداننده نمایش» تازه است روشن نیست. کما اینکه سیاستهای رژیم جدید افغانستان نیز هنوز تا حدود زیادی ابهام دارد. دیپلمات دیگری می گفت که استنتاج کردن از روی شواهد نسبتا نادری که میتوان از روی اعلامیه‌های معدود رهبران رژیم تازه بدست آورد کماکان تنها منبعی است که به ناظران کمک خواهد کرد تا یکی دو قدم کوچک و احتیاط آمیز در کوره راه تاریک شناسایی رژیم جدید افغانستان بردارند. همان منبع اضافه می کرد که رهبری کنندگان دولتی را که در کابل بر سر کار آمده است میتوان عجالتا به قمار بازانی تشبیه کرد که ورق‌هایشان را تا جایی که ممکن است نزدیک سینه‌هایشان گرفته‌اند و این همه احتیاطی که بخرج میدهند شاید بدان دلیل باشد که هنوز منتظرند تا چیرگی خود را بر موضع قدرت استحکام بخشند و تنها بعد از آن درباره سیاستهایی که بطور قطع در پیش خواهند گرفت، سخن بگویند.

برای تحلیل کنندگان وقایع افغانستان بهر حال وقوف بر این موضوع اهمیت بسیار دارد که در حالیکه کودتاگران در نخستین ساعات دم از منتقل شدن قدرت به دست «توده‌ها» میزدند ـ وعده‌ای که اکنون بیش از ۴۸ ساعت بعد از موفقیت کودتا در پایتخت و بسیاری از مناطق دیگر میدهند به استثنای معدودی از نواحی که فواصل دوری از کابل دارند و گزارشهای تایید نشده حاکی ازاین است که هنوز در آن نقاط مقاومتهایی در برابر دشمنان کودتا ابراز می‌شود ـ مشعر بر وفاداری آنان به «روح اسلام» است.

یک منبع دیگر در دهلی نو گفته است که رهبران کودتای افغانستان ممکن است ـ چپ گرایان و یا ملیون اسلامی ـ با داشتن گرایش‌های افراطی باشند ـ این اظهارنظر کننده توضیح داده است که بهر تقدیر شورای نظامی تازه تأسیسی که بعد از پیروزی کودتا برای اداره امور کشور تشکیل شده در اعلامیه‌های خود زبانی را که در آن آثار نفوذ عناصر قاموس حکومتهای کمونیستی وجود داشته باشد بکار نمی‌برند زبان مورد استفاده رهبران رژیم تازه بیشتر نزد کسانی کاربرد دارد که مایلند در چشم مردم کشورشان و جهانیان «میانه روهایی مترقی» جلوه کنند.

مسکوت ماندن هر قماشی از حملات آشنای ضد امریکایی یا ضد «سیا»یی در بیانیه‌هایی که تا کنون بنام رژیم جدید افغانستان از میکرفن رادیو کابل پخش شده ـ و تمرکزی که در این اعلامیه‌ها بر تقبیح شیوه‌های ستمگری و «اختناق» رژیم سرنگون شده داود خان بچشم می‌خورد مکمل دلایلی است که دیپلماتهای خارجی اکنون در اظهار نظرهایشان بکار میبرند و امیدوارند به کمک آنها بتوانند بطور قطع داوری کنند که وهم ابتدایی پیروزی کمونیسم در افغانستان گمانی نامعتبر و با قیاس اکثرا احتمالات فتوایی بوده که از روی شتابزدگی صادر شده است.

از: خبرگزاری فرانسه

لبنان: انگشت‌ها بر ماشه‌اند!

هر لحظه ممکن است آرامش متزلزل لبنان برهم بخورد

نیروی موقت سازمان ملل در لبنان (که اختصارا «فینول» نامیده میشود) از روز یکشنبه این هفته خطیر ترین مرحله ماموریت برزخی خود را در جنوب لبنان که شاید ضمنا پر خطرترین مرحله نیز باشد آغاز می‌کند. جوهراین ماموریت عبارت از تبدیل کردن سپاهیان کلاه آبی سازمان ملل به حایلی است که اسرائیل و ارتش نیرومند آن در یک طرف و فدائیان فلسطینی و مسلمانان دست چپی لبنانی که گروه های متعددشان زیرعنوان عام «ترقیخواهان» دست اتحاد به فلسطینی ها داده‌اند ـ در طرف دیگر آن قرار میگیرند.

از یکشنبه (۱۰ اردیبهشت) تا جمعه آینده قرار است واحدهای ارتش اسرائیل سومین مرحله از عملیات تخلیه اراضی جنوب لبنان را که در مارس گذشته به اشغال درآورده‌اند انجام دهند عملیاتی که با این هدف در دومرحله قبلی صورت گرفته اساسا محتوای نمایشی داشتند و بهمین علت عقب‌کشیدن سربازان اسرائیلی دران مراحل هیچ مسئله‌ای ایجاد نکرده است. اما مرحله جدید برعکس قراراست بقدر کافی مهم باشد: در پایان این مرحله عقب‌نشینی نیروهای اسرائیل از جنوب لبنان در دالانی به عرض ۳ کیلومتر تا مرز شمالی کشور خودشان در نقاطی معدود تا ۱۰ کیلومتر خواهد رسید.

ـ این دالان باریک که بطرف مرز سوریه امتداد می یابد جمعه آینده تمام میدان عملی را تشکیل خواهد داد که ارتش اسرائیل از طریق آن خواهد توانست کنترلی را که در پی آن مستقیما علیه فلسطینی ها و متحدین لبنانی آنان اعمال کند بدیهی است که وجود دالان کذایی نیز در صورتیکه کارها در جنوب لبنان برای «فینول» بروفق مراد پیشرفت کند، جنبه موقتی خواهد داشت چه اسرائیل اساسا از نظر سازمان ملل ملزم است که تمام اراضی جنوب لبنان را تخلیه کند.

هنگامیکه نیروهای اسرائیل عملیات عقب نشینی موعود مرحله سوم را انجام میدهند ـ سپاهیان سازمان ملل موظفند هر قطعه زمین یا هر موضعی را که بوسیله اسرائیلی ها تخلیه میشود. اشغال کنند. تمام دشواریهایی که شانس کامیابی سربازان «فینول» را مشکوک جلوه میدهد از همین جا آغاز میشود.

ابواب جمعی نیروی «فینول» آنطور که منابع صاحب صلاحیت در «تیر» (جنوب لبنان) میگویند ظاهرا به هیچ وجه برای پیروز شدن در حساس‌ترین مرحله ماموریتی که در لبنان برعهده گرفته‌اند کفایت نمی کند. نیروی موجود «فینول» با ضعف نمایانی که از نظر تعداد نفرات دارد به آن اجازه نخواهد داد که بیش از دو «پرده» برای ایجاد برزخ دراین ناحیه بکشد: یکی از دو پرده را سربازان کشور افریقایی سنگال درسمت شمال دربرابر ارتش اسرائیل بالا خواهند برد و پرده دیگر را نیروهای فرانسوی و فینول «که در تمام مدت عملیات توانایی دم زدن نیز نخواهند داشت دربرابر صورت های فدائیان فلسطینی و دسته های مسلح مسلمانان چپ گرای لبنانی ایجاد خواهند کرد.

در حدفاصل این دو پرده «برزخ ساز» دسته های معدود نگهبانان گشتی نیروی سازمان ملل به پاسداری از صلح خواهند پرداخت ولی بطور قطع نفراتشان بسیار کمتر از آن خواهد بود که بتوانند خلاء بزرگی را که از نظر اداری و انتظامی در چنان فاصله عظیمی (بعد از عقب‌نشینی اسرائیلی ها) بوجود خواهد آمد پرکنند.

کلاه خود آبی های «فینول» طبق «ماموریتی که برروی کاغذ» دارند موظفند از رخنه های مسلحانه در چنان منطقه‌ای جلوگیری کنند. تمام اقبال سربازان سازمان ملل دراین منطقه بستگی به آن خواهد داشت که مخصوصا فدائیان فلسطینی داوطلبانه قبول کنند تا همکاری خود را از پاسداران بین المللی صلح دریغ نورزند. بعضی از ناظران گفته‌اند که حتی چندین برابرشدن نیرویی که فرانسه تاکنون برای خدمت کردن در «فینول» به لبنان فرستاده است نیز کفایت نخواهد کرد که فرانسویان بتوانند جلوی رخنه فلسطینی ها و یا دسته های عناصر مسلح مسلمان لبنانی را به منطقه‌ای که تا جمعه آینده از وجود سربازان اسرائیل خالی خواهد شد بگیرند. برای عنصر فرانسوی «فینول» این بزرگترین دردسری خواهد بود که احتمالا همه ماموریت ارتش صلح سازمان ملل را در لبنان ـ دربرابر بغرنج ترین آزمایش ها قرار خواهد داد.

رسالتی که برعهده «فینول» در جنوب لبنان گذاشته شده نه تنها شانسی برای کامیاب شدن ندارد، بلکه از آن نومید کننده تر کمکی است که اگر محکوم به برانگیختن سوءظن و دشمنی نباشد، لااقل سراسرخالی از هرنوع حق شناسی پاداش دهنده است. چند روز پیش یکی از سخنگویان فلسطینی ها در «تیر» به روزنامه نگاری اظهار میداشت که فدائیان نهضت مقاومت فلسطین درروزهای اشغال منطقه بوسیله قوای اسرائیلی درآنجا حضور داشته‌اند. لابد فرماندهان نیروهای صلح سازمان ملل انتظار ندارند که رزمندگان فلسطینی اکنون از جنوب لبنان عقب نشینی کنند. ما مردم فلسطین چاره‌ای نداریم جز آنکه نبردمان را برای دفاع از هدف فلسطین ادامه دهیم.

«نیروی ترقیخواهان» که غالبا «نیروی عامیون» نیز خوانده میشود غیراز فدائیان فلسطینی وچپ گرایان اهل لبنان افراد مسلح دیگری را هم که نمایندگان چندین گروه هستند و گرایشی روزافزون به بین المللی کردن هویت خودشان نشان میدهند نیز در برمیگیرد. این جنبه از مسائل وقتی که پای مسئله جدیدی را بنام اشتراک ملیت برخی از دسته های نیروی ترقیخواهان با گروه هایی از سربازان «فینول» به میان میکشد ـ دردسرهای حفظ صلح را درلبنان بیشتر میکند. درحال حاضر غیراز فلسطینی ها بسیاری از الجزایریها ـ تونسی ها ـ عراقیان ـ افرادی که از کشورافریقایی «چاد» به جنوب لبنان آمده‌اند و حتی افرادی که هیچکس هنوز اطلاعی از اصل و تبارشان ندارد ـ مسلح به سلاح های گرم غالبا درچند ده قدمی سربازان کلاه خودآبی منتظرند تا نخستین فرصت دوباره را برای برپاکردن حملات ضداسرائیلی بدست آورند.

آنچه که امروز در جنوب لبنان جریان دارد این منطقه را به کانون تشنجی تبدیل کرده که درروزهای آینده شاید تنها ظهور یک جرقه برای غرقه کردنش در شعله های یک حریق بزرگ کفایت خواهد کرد.

بیهوده نیست که در جنوب لبنان امروز ترس و اضطراب آشناترین احساسی است که در همه جا با نشانه های بارز به چشم میخورد. بگوش رسیدن هرصدای بلندی دراین محیط سنگین شده ازسکوت مرگ برای هراسان کردن همه کس کفایت میکند. روز جمعه گذشته وقتی ناگهان صدای ممتدرگبار تیراندازی با مسلسل های خود کاردر «تیر» بگوش رسید، بسیاری از کسانی که آن را شنیده بودند ـ یقین کردند که فاجعه موعود فرارسیده است. ساعاتی بعد مردم شهر اطلاع یافتند که تیراندازی با مسلسل های اتوماتیک کاردسته‌ای کوچک از پسرکان ۱۰ ـ ۱۲ ساله‌ای بوده است که یک گله از قوهای درحال عبور را قتل عام کرده‌اند. دراین منطقه هر موجود انسانی مسلح به سلاح گرم است. خشونت چنان بر ارواح ساکنان اینجا حاکم است که حتی ماهی گیران لبنانی دیگر تورقلاب های سنتی را رها کرده‌اند و ماهیان تیره بخت را پس از قتل عام کردنشان با نارنجک هایی که درآب میاندازند صید میکنند!...

از: مطبوعات فرانسه

فیدل کاسترو باحمایت از اتیوپی استقلال اریتره را نفی کرد

«آیا نیروهای کوبائی در اتیوپی پس از عقب راندن سربازان سومالی از ایالت اوگادن درجنگ علیه جبهه های آزادی بخش اری‌تره که برخی از آنها خودرا مارکسیست ـ لنینیست می نامند شرکت خواهند کرد؟» باین پرسش که اکنون در بسیاری از محافل سیاسی غرب مطرح شده باتوجه به سخنان اخیر فیدل کاسترومیتوان بطور قطع پاسخ مثبت داد.

فیدل کاستروروز ۲۶ آوریل در متینگ بزرگی که بمناسبت دیدار سرهنگ «منگیستوهایله ماریام» ترتیب داده شده بود دربرابر صدها هزار نفر موضع کشورش را در باره «مسئله ملیت ها» در اتیوپی روشن کرد و گفت حل این مسئله جزدر چهارچوب یک کشور انقلابی که هرگز از حق حاکمیت و تمامیت ارضی خود چشم نخواهد پوشید امکان پذیر نیست.

نخست وزیر کوبا تاکید کرد که «اصول لنین» را میتوان بطور کلی برای حل مسئله ملیت ها بکار بست. اشاره کاسترو به راه حلی بود که شوروی درباره مسئله ملیت ها بکار برده است. فیدل کاسترو ضمن تائید این مطلب که طرفدار حل مسالمت آمیز مسئله اری تره است هرگونه فرضیه استقلال مستعمره سابق ایتالیا را رد کرد. نخست وزیر کوبا تاکید کرد که امریکا و مرتجع‌ترین کشورهای منطقه سومالی را که تا آنوقت یک کشور پیشرو بشمار میامد برای حمله به اوگادن تشویق کردند.

کاسترو گفت نیروهای کوباتاهروقت که دولت اتیوپی لازم بداند در آن کشور خواهد ماند. در حال حاضر تنها امپریالیست ها و متحدان مرتجعش اصراردارند که جنگجویان کوبائی اتیوپی را ترک کنند.

درهمین متینگ سرهنگ «منگیستوهایله ماریام» با اشاره مستقیم به مسئله اری تره گفت:

امپریالیست ها میکوشند با پشتیبانی از تجزیه طلبان انقلاب اتیوپی را نابود کنند. رهبر اتیوپی اضافه کرد: این گروههای سیاسی درای تره که در آغاز فعالیت های خرابکارانه خود را ترقیخواه مینامیدند پس از پیروزی انقلاب ۱۹۷۴ چهره واقعی

فیدل کاسترو

خودرا نشان داده‌اند. آنها جاسوسان امپریالیست و ارتجاع عرب هستند، نه ترقیخواه. سرزمین اری تره بطور قطع ازوجودشان پاک شده و به دژ انقلاب تبدیل خواهد شد. منگیستو اظهار اطمینان کرد که کوبا پیوسته در کنار اتیوپی و انقلابش قرار خواهد داشت. باین ترتیب شک نیست که کاسترومنگیستودرباره راه حل «مسئله اری‌تره» توافق رسیده‌اند گرچه دراعلامیه مشترک دوکشور باین موضوع اشاره نشده است.

همزمان با پایان دیدارهیراتیوپی از کوبا جبهه آزادی بخش اری تره دررم اعلام کرد که اتیوپی خودرا برای یک حمله گسترده به اری تره اماده کرده و بزودی بیش از یکصد هزار سرباز وارد میدان نبرد خواهد کرد. نیروی هوائی اتیوپی از چند روز پیش حملات خودرا علیه مواضع جدائی خواهان از سرگرفته و باحتمال زیاد این بمباران ها حمله نیروهای زمینی وواحدهای زرهی رژیم منگیستوهایله ماریام را بدنبال خواهد داشت.

دراین میان روزنامه های لبنان گزارش داده‌اند که جرج حبش رهبر جبهه خلق برای آزادی فلسطین طرحی را که دوسازمان آزادی بخش اری تره برای حل اختلافهای خود با اتیوپی پیشنهاد کرده‌اند، به فیدل کاسترو داده است.

بگفته محافل فلسطین، کوبا بطور مستقیم در جنگ اری تره شرکت نخواهد کرد. در حالیکه سازمانهای آزادی بخش اری تره شرکت لجستیکی شوروی و نیروهای اتیوپی را در حمله نیروهای اتیوپی، به اری تره حتمی میدانند.

درهرحال درکیری احتمالی سربازان کوبائی درنبردهای اری‌تره اردوگاه سوسیالیست را دستخوش تشویش و نگرانی کرده و بسیاری از احزاب کمونیست اروپا مخالفت خودرا با حل مسئله اری‌تره از راه توسل بزور اعلام کرده‌اند.

اما قدر مسلم این است که اتیوپی هرگونه پیشنهادی را که متضمن استقلال اری تره باشد ردخواهد کرد.

سرهنگ منگیستوروز اول اوریل پیشنهاد احمد ناصر رهبر جبهه آزادی بخش اری تره را درباره خود مختاری این سرزمین رد کرد و از آن پس واحد های نیرومندی از ارتش اتیوپی در مرزهای اری تره متمرکز شده‌اند. جت های بمب افکن اتیوپی بادرهم کوبیدن مواضع مردان مسلح جدائی خواهان در اطراف اسمره راه را برای حمله متقابل نیروهای آدیس آبابا باز میکنند هدایت این بمب افکن ها را خلبانان کوبائی بعهده دارند.

به گزارش محافل آگاه در پاریس کوبا اکنون سه هزار نفر از نیروهای خود را درشهراسمره پایتخت اری تره مستقرکرده است و این عده اگر هم بطور مستقیم در نبردهای آینده شرکت نکنند به نیروهای سرهنگ «منگیستو» دربدست آوردن یک پیروزی قطعی یاری خواهند کرد.

از: گاردین

در مذاکرات ونس ـ گرومیکو روی افریقا سازش نشد

ـ در پی مذاکراتی که با شرکت وانس، گرومیکو در مسکو صورت گرفت این خوش بینی در مسکو بوجود آمده که در گفتگوهای بین آندره گرومیکو وزیر امور خارجه شوروی و سایر وس ونس همتای امریکائی او بحثی سخت ولی ثمر بخش در باره سالت انجام گرفت. ولی کوچکترین امیدی به انجام مذاکره در باره افریقا پدیدار نشد و پیشه خاور میانه لاینحل ماند.

امید آنها بیشتر متوجه رسیدن به راه حلی در باره دو یا سه راه حل اصلی معوق در مورد موافقت نامه تجدید سلاحهای استراتژیک منجمله بمب افکنهای پک فایر بود. اتحاد جماهیر شوروی باندازه ایالات متحده امریکا نگران تیرگی روابط دو کشور میباشد امریکائیها برپژه خواهان مبادله صادقانه نظرات در باره موضوعهای جنجال برانگیز مربوط به حقوق بشر و خط مشی شوروی در افریقا است که امید وار است باعث ایجاد تفاهم بیشتر در مورد علائق طرفین و محیط بهتر بین المللی گردد.

ملاقاتهای وزیران امور خارجه آمریکا، شوروی بیشتر معطوف ارائه رسمی موضع دیگری در مورد مذاکرات سالت بود، آنها به چهار چوبه کار و روح تفاهم لازم رسیدند ولی هیچ کدام از طرفین نکته اعجاب انگیزی را عنوان نکردند. تلاش ایالات متحده متقاعد ساختن شوروی در این مورد بود که چنانچه این کشور خواستار پیمان سالت بصورتی است که کنگره آنرا تصویب کند بایستی امتیازاتی بآن داده شود.

اتحاد جماهیر شوروی بایستی از نظر سیاسی به آمریکا اطمینان کامل دهد که بمب افکنهای «پک فایر» آن کشور بصورت یک سلاح استراتژیکی در نخواهد آمد در ضمن ایالات متحده امریکا در مورد وضع محدودیتهای شدیدتری در باره ایجاد سیستمهای موشکی بین قاره ای که تا بحال از جانب شوروی پیشنهاد شده است پافشاری و اصرار می ورزد. شورویها در برابر دو خواسته امریکا مقاومت کرده و خاطر نشان ساخته اند که این دو موضوع موانعی ساختگی از جانب امریکائیها برای به تاخیر افکندن موافقتنامه سالت است. از لحاظ خودشان آنها هنوز هم از ایجاد موشکهای کروز توسط آمریکا ناخشنود بنظر میرسند و خواهان محدودیتهای بیشتری از آنچه که تا بحال مورد مذاکره قرار گرفته است هستند. تا کنون قسمت اعظم پیش نویس موافقتنامه سالت تهیه شده است و در مورد چهار چوبه کلی آن بتوافق رسیده اند این موافقتنامه شامل یک پروتکل سه ساله است. که در طی این مدت ایجاد موشکهای کروز محدود می شود و یک موافقتنامه پنج ساله برای حفظ یک محدودیت کلی در مورد موشکهای استراتژیک و اعلامیه ای در باره اصول مربوط به راهنمای مذاکرات برای موافقتنامه بعدی سالت یعنی موافقتنامه ای است که بموجب آن ابر قدرتها توافق خواهند کرد میزان زرادخانه های هسته ای خود را بمیزان کنونی کاهش داده و ایجاد سیستمهای جدید را محدود سازند.

بعقیده سایروس ونس موافقتنامه سالت بقدری حائز اهمیت میباشد که نبایستی بطور مستقیم با موضوعهای جنجال آفرینی بین اتحاد شوروی و ایالات متحده چون دخالت شوروی در افریقا ارتباط داده شود.

سایروس ونس در سفر مسکو کلیه جنبه های روابط شوروی و امریکا را مورد بحث قرار داد. لیکن او امیدوار است که نتایج بهتری از این مذاکرات عاید شود. و در ابتدا قرار براین بود که مذاکرات زودتر بپایان رسد ولی وزیر امور خارجه امریکا علنا مراتب مسرت و خوشحالی خود را از ماندن در مسکو در روز شنبه برای انجام گفتگوهای بیشتری ابراز داشت. او طبق برنامه قبلی جهت مذاکره با دکتر اوون وزیر امور خارجه انگلستان روز یکشنبه به لندن مراجعت خواهد کرد.

هدف سایروس ونس چشم اندازهای مربوط به طرح انگلستان و امریکا در مورد راه حلی برای رودزیا و نیز پیشرفتها آینده در شاخ افریقا است که بستگی به بازتاب شوروی در برابر تلاشهای ونس در جهت بازداشتن اتحاد جماهیر شوروی از مداخله بیشتر در این نقطه است معهذا حتی پیش از ورود سایر وس ونس به مسکو نیز برژنف تاکید کرده بود که اتحاد جماهیر شوروی به هیچوجه قصد ندارد از سیاست خود در افریقا دست بکشد.

این بحث بهنگام حیات پروین نیز در روزنامه اطلاعات مطرح شده بود

حقایق تازه‌ای درباره زندگی پروین اعتصامی

محمد اسماعیل وطن‌پرست

فاطمه‌محمید، دوست‌همکلاس پروین اعتصامی در تبریز است

عبدالرحمن پارسا تویسرکانی: پروین‌درحضور اینجانب و دیگر شاعران عضو انجمن ادبی‌ایران دراقتراح موضوعاتی‌ازقبیل‌کشف حجاب، قلب مادر، گل‌معشوق... شرکت‌کرد وبخوبی‌ازعهده برآمد ...

پس از اینکه مقاله ردیه اینجانب در خصوص بی‌اساس بودن ادعای‌نویسنده کتاب‌تهمت شاعری مبنی براینکه اشعار دیوان‌پروین اعتصامی سروده مرحوم دهخداست در روزنامه چاپ ومنتشر گردید چندتن از آشنایان پروین در تهران و شهرستانها بوسیله نامه وتلفن بااینجانب تماس حاصل نموده ودر تایید مطالب یاد شده هر یک مطالب ودلایلی را ابراز داشتند از جمله بانوئی ازتبریز بنام فاطمه محمید که گویا با نویسنده ومترجم معروف‌معاصر آقای محمد علی محمید هم‌نسبت نزدیکی دارد توسط محقق فاضل آقای محمد محققی یادآور شدند که با مرحوم پروین‌اعتصامی همسال‌وهمدرس بوده‌اند وبخاطر دارند که پروین از همانموقع در مدرسه شعر میسرود و برسبیل ذوق آزمائی بسیاری از سخنرانیهای شادروان شیخ محمد خیابانی را بنظم درمیاورده که هنوزهم برخی از همشاگردیهای او آن منظومه‌ها را بخاطر دارند.

یکی دیگر از کسانی که پروین را از نزدیک می‌شناخته وبا او وپدرش (یوسف ـ اعتصام‌الملک) نشست وبرخاست داشته وبه‌همین مناسبت از زندگی خصوصی و شیوه سخن‌سرائی او اطلاعات‌بسیار جالبی را بخاطر دارد اقای استاد عبدالرحمن پارسا تویسرکانی شاعر و ادیب‌نامدار معاصر است که درزمان حیات پروین معاونت مرحوم شاهزاده هاشم میرزا افسر را در امر تشکیل واداره جلسات هفتگی انجمن ادبی ایران عهده‌دار بوده است.

ایشان حکایت میکند که مرحوم پروین باتفاق پدرش مرحوم اعتصام‌الملک‌در جلسات انجمن ادبی ایران حضوربهم میرساند و چون در آنموقع معمول انجمنهای ادبی چنان بودکه موضوع خاصی و یا شعری از متقدمان را باقتراح‌و مسابقه میگذاشتند و شاعران در آن خصوص طبع آزمائی میکردند پروین نیز همانند دیگر شاعران انجمن در بیشتر اقتراحات شرکت میکرد وبا توانائی اعجاب برانگیزی از عهده به نظم در اوردن موضوعات طرح شده‌برمیامد

در همان زمان که پروین اشعار خود را در انجمن میخواند و در مطبوعات منتشر میکرد عده‌ئی منکر و معارض پیدا کرد چنانکه در باره‌اش گفتگوهائی را بمیان کشیدند و جنجال بپا کردند.

اتفاقا کار این جنجال آن موقع هم بروزنامه اطلاعات کشیده شد بدین معنی که شخصی‌در مقام انکار شاعری پروین برآمد و مدعی شددختر نوجوان مدرسه آمریکائی نمی‌تواند چنین اشعار محکم و دل‌نشینی را بسراید.

حتی ملک‌الشعرای بهار نیز در نخست اززمره منکران‌پروین بود وچنانکه از خصوصیات او بود به‌اشعار شاعره نوجوان بدیده وسواس می‌نگریست تا آنجا که در مقام معارضه باوی نوشت.

برای خاطر پروین اعتصام‌الملک من ورشید ودگرخلق را نباید کشت

ولی اندکی بعد که موضوع آزمایش پروین بمیان آمد و حقانیت شاعره توانا برهمگان معلوم گردید ملک نیز براثرندای وجدان در سلک معتقدان‌راسخ پروین درآمد و در دیباچه فاضلانه‌ئی که بدیوان وی نگاشت اشعار او را بدقت مورد بررسی و تجزیه وتحلیل قرار داد و باصادقانه‌ترین عبارات او را مورد ستایش و تجلیل بایسته قرار داد وچون پروین‌درگذشت بهار مرگ اورا ضایعه جبران ناپذیری برای ادب فارسی دانست وباصداقت وصمیمیت از فقدان پروین بسوگواری برخاست صرفنظراز اینکه مرحوم علی‌اکبر دهخدا ابدا فرصت پرداختن بکارهائی از این قبیل را نداشت و در هیچ مسئله‌ئی اهل‌پنهان‌کاری پشت پرده‌نشینی نبود سبک شعر پروین ومصالح شعری‌او نیز کاملا از شعر شاعران مرد مشخص ومتمایز است کسانی هم که‌پروین را دیده‌اند و به روحیه لطیف وبسیار تاثیرپذیر وی آشنائی دارند نیک‌میدانند که این اشعار جان سوز و لطیف وموثرمولود طبع‌حساس وخاطر آزرده اوست و زنی به‌رنجدیدگی و حساسیت او باید باشد که بتواند آن‌قطعات دل‌انگیز وجان سوز را بوجود آورد.

استاد پارسا مطالب خودرا چنین ادامه داد ـ پروین در حضور اینجانب و دیگرشاعران عضو انجمن ادبی ایران که بعضی از آنها هنوز هم درقید حیات هستند در اقتراح موضوعاتی از قبیل کشف‌حجاب قلب مادر- گل معشوق و ... شرکت کرد و بخوبی ازعهده برآمد بطوریکه چند بیت‌شعر کشف حجاب را از مطلع‌تابیت (کس چو زن در معبد سالوس زندانی نبود) در همانجا و در حضور همه بداهتا انشاء کرد وهمانشب آنرا باتمام رسانده فردای ان شب که در کتابخانه با او برخورد کردم برایم خواند.

یکی دیگر از دلایل آقای پارسا در شاعری پروین شعری است که او در مرگ پدر خود سروده و با موثرترین بیانی نهایت علاقه والفتی را که بین پدرو فرزندبرقرار بوده‌درخلال آن عیان داشته است.

هکذا شعریست که برای‌سنگ مزار خود سروده.

اینکه خاک سیهش بالین‌است

اختر برج ادب پروین است

آیا معقولی است که گفته‌شود این شعر را دهخدایا دیگری از قول پروین سروده است!

واما در مورد ازدواج و زناشوئی کوتاه مدت پروین بنا بروایت استاد پارسا پروین چون از زیبائی صعوری برخوردار نبود تا سن نزدیک بسی‌سالگی خواستگاری‌برایش پیدا نشد و همین موضوع‌مزید برعلت شد و در روحیه‌حساس وخاطر آزرده او تاثیرنامطلوبی باقی گذاشت که بدرون‌گرائی و گم‌حرفی وافسردگی منجر گردید.

سرانجام‌پسر عموی‌اعتصام‌الملک بنام سرهنگ همایونفال که تازه زن اول خود را طلاق داده بود وریاست نظمیه کرمانشاه‌را بعهده داشت بتهران آمد و از پروین خواستگاری به عمل آورد و پس از عقد ازدواج او را با خود بشهر کرمانشاه برد و در آنجا پرستاری دختر بچه یکی دوساله خود را (بنام گوهر) که از زن سابق خود درخانه داشت بپروین واگذار کرد.

علاوه بر این شعر پروین چون مردی خشن و معتاد به الکل وافیون واز شعرو ادب واحساس بکلی بیگانه بودبشدت بنای بدسلوکی و بداخلاقی را با شاعره حساس نهاد وطوری عرصه را بپروین تنگ کردکه او بیش از چند ماه نتوانست طاقت بیاورد و سرانجام با گذشتن از کلیه حق و حقوق‌و کابین وجهیزیه خویش جان خود را نجات داد و بخانه برادرش آقای فتح‌اله اعتصامی بازگشت.

بقیه در صفحه ۱۲

پروین اعتصامی

توضیح :

در مطلبی که دیروز زیر عنوان نگاهی به مطرت‌کتاب تازه معینی کرمانشاهی در اطلاعات چاپ شد، علاوه بر افتادن اسم نویسنده (یعقوب میرزالو) چند غلط چاپی روی داده که باپوزش از خوانندگان عزیز بشرح زیر اصلاح میشود. کلمات اول غلط وکلمات بعدی صحیح بوده است :

سطر ۱۴و ۱۵ خلقت- فطرت
ستون‌دوم سطرنهم- مولای دوم ـ ملای روم
ستون دوم سطر ۱۹ کلمه «از» از اول جمله افتاده است .
ستون دوم سطر ۲۴ ملای دوم ـ ملای روم
ستون دوم سطر ۲۷ ویروسلوک ـ سیروسلوک
ستون دوم سطر ۳۳ لطف ـ کشف
ستون دوم سطر ۳۸ کلمه «ابی» از جمله افتاده است
ستون سوم سطر ۸ خلقی- خلق
ستون چهارم سطر ۱۴ حق وحقیقت ـ حق وحقیقت می گشاید وهمه چیز را در فطرت میجوید .

مافیای فرهنگی در لبنان سبب شده است تامرد عرب احساس کندیک بچه‌سر راهی فرهنگی است

یرقان ادبی و قصیده های شورانگیز عشق

نوشته: نزا رقبانی
ترجمه: حسن فرامرزی

این افراد که در سرداب‌های کینه بدنیا آمده‌اند به تجاوز خو گرفته‌اند نسبت به درخت، گل پروانه و کتاب عقده دارند .

کتاب ها هدف گلوله قرار میگیرند

آیا لبنان به نیروی بازدارنده فرهنگی نیاز پیدا کرده است ، تا نویسندگی را از دیوانگان کشتار ادبی و هرج و مرج .. و جنون نجات بخشد .

هرکس به نوشته‌هائی که در صفحات ادبی روزنامه‌ها ومجلات هفتگی نظر بیفکند ، می‌بیند که‌همه عقده‌های جنگ خانگی روی سطح مرکب و کاغذ نمایان شده است و همان‌گونه‌که‌اجساد آدمی‌زاد هرگاه از آفتاب و هوا و آب بدور باشد، بوی گند می‌دهد ، همان بوی زننده ازین نوشته‌ها استشمام می‌شود.

فکر، نیز مانند بدن آدمی است. هرگاه بدن آدمی آفتاب‌نبیند، قشری از عفونت آن‌را فرا می‌گیرد ، فکر نیز بیش از هر ماده دیگری ، در معرض تعفن قرار می‌گیرد.

تردیدی نیست که جنگ دو ساله ، مردم را در خانه‌ها ، زیر زمین‌ها و راهروها زندانی کرد ... و افکار مردم نیز به همین ترتیب زندانی شد .. این عدم تحرک ، مقداری زهر ، زشتی‌وکینه درخون مردم وارد کرد . همان‌گونه که پشه بر قطعه‌ای از پنیر فاسد جمع می شوند.

آنان که می‌نویسند، ازین‌حال دور نبودند . برزبانشان ، بر دهانشان عوارض مسمومیت ظاهر شد و یک «یرقان ادبی» آشکار در نوشته‌ها ، افکار و کاغذهایشان ظاهر گشت .

★★★

اکثریت منقدین ادبی درمرحله بعد از جنگ خانگی دچار «یرقان ادبی» شدند.

وقتی انسان درین حالت زعفرانی کم‌رنگ‌باشد، نزدیک‌شدنش به قلم و کاغذ .. و به هر کارادبی توام با خطر بزرگ است . یرقان ادبی، همان کینه رنگ زرد ، بر هر رنگ زیبای دیگر است .. از رنگ سفید تا آبی، تا نارنجی و تاگلی.

آن کس که به یرقان ادبی مبتلاست ، هیچ رنگ زیبائی نمی بیند ، زیرا زیبائی او را رنج می دهد .. انسان کامل و سالم او را می‌آزارد.. و قصیده‌های شورانگیز عشق، عقده‌دارش می‌کند.

اینها آسیب‌دیدگان جنگند .. آسیب‌دیدگان انتقادند. ما برای این گروه، تقاضای تشکیل نیروهای بازدارنده فرهنگی هستیم تا از آزار رسانیدن به مردم جلوگیری کنند.. تا ذوق عمومی را از شر آنها برهانند .. تا از تجاوز روزانه‌آنان به هرچه اصیل و نجیب وزیباست، ممانعت کنند.

این افراد که در سرداب‌های کینه به دنیا آمده‌اند .. به تجاوز خو گرفته‌اند و تجاوزکار قدم به عرصه وجود گذاشته‌اند .. نسبت به درخت .. یا گل .. یا پروانه.. و کتاب عقده دارند ، باید به هر طریقی باشد جلویشان را گرفت و

بقیه درصفحه ۱۲

وحالا ..... وستینگهاوس
یخچال های کوچک خودرانیز بامشخصات وامتیازات یخچال های بزرگ ببازار عرضه میکند
دودر با فریزر جداگانه ومدل جدید طرح چوبی
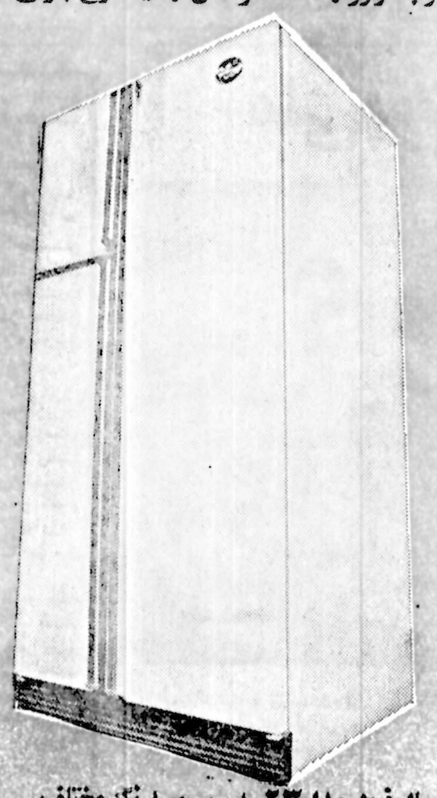
یخچال فریزر مدل ۲۳ سه درب وسه رنگ مختلف
بادستگاه یخساز اتوماتیک بابرق ۲۲۰ ولت ۵۰ سیکل
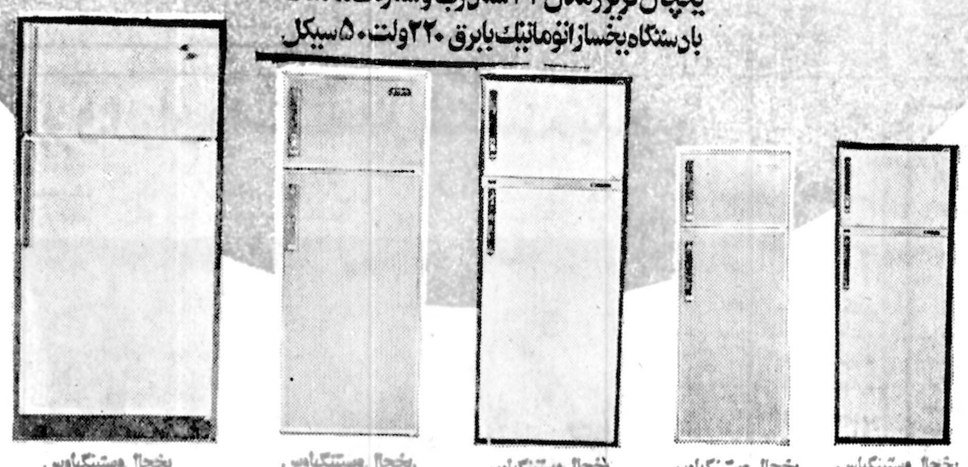
یخچال وستینگهاوس مدل ۱۸ بایخساز اتوماتیک درسه رنگ ودودر
یخچال وستینگهاوس مدل ۱۳ طرح چوبی دودربافریزرجداگانه
یخچال وستینگهاوس مدل ۱۳ دودربافریزرجداگانه
یخچال وستینگهاوس مدل ۱۰ طرح چوبی دودربافریزرجداگانه
یخچال وستینگهاوس مدل ۱۰ دودربافریزرجداگانه
شرکت وست الکتریک: نماینده انحصاری محصولات وستینگهاوس در ایران خیابان تخت جمشید ملک الشعرای شمالی شماره ۱۵
اداره فروش، تلفنهای: ۷۹ـ ۸۳۹۸۷۸ ـ ۸۲۹۳۰۷ ـ ۸۲۹۳۵۷ اداره خدمات وسرویس بعدازفروش، تلفنهای: ۸۴۷۹۳۹ ـ ۸۴۶۴۳۴ ـ ۸۵۷۱۱۰

شرکت سهامی عام نساجی مازندران
یازدهم اردیبهشت
روز کارگر را به کارگران شریف و زحمتکش خود
و
کلیه کارگران عزیز ایران تبریک میگوید.

حالا «تاج» واقعاً قهرمان است!

ذوب‌آهن اگرچه ۰ـ۳ به تاج باخت ولی در گیمهای اول و دوم با مقاومت‌سرسختانه‌ای برابر حریف پرتوان پایتخت نشین‌خود سبب گردید نقشی از هیجان در میدان پدیدار شود . اینجاحسن حسینی (راست) یار اصفهانی برابر دفاع پورکارشیان (۲) و شمشیری توپ را اسپک می‌کند.

والیبال

تاج ۳ـ ذوب آهن صفر

● یکشنبه ۱۰ اردیبهشت ماه ـ تهران ـ سالن مهران (والیبال جام سوم پاسارگاد ـ روز چهارهم) ، تاج ۳ (گیمها ۸ـ۱۵ ، ۱۱ـ۱۵ ، ۵ـ۱۵) ـ ذوب آهن صفر . سرداور : رضا هدایتی ، داور : عزت رحمتی ، تماشاگر حدود ۲۰۰ تن .

تاج : مصطفی ذوقی ، علی تارزونی ، احمد پورکاشیان، حسن شمشیری ، منوچهر آخشین ، پرویز کاظمی ـ مهدی صابرپور ، مربی : فخرالدینی .

ذوب آهن :محمود محب، هاشم صفائیان ، حسن‌حسینی، اصغر رزاقی ، رضا مددی ، مرتضی ماموریان‌ـحسن‌رهنما، احمدداد ، مربی : ورد.

● دیروز تاجی ها با پیروزی ۰ـ۳ برابر ذوب‌آهن آخرین گام خود برای بهچنگ آوردن جام سوم پاسارگاد را هم برداشتندوحالا درشرایطی انتظار به پایان رسیدن بازیها را میکشند که حتی اگر سه مسابقه باقیمانده خود را ۰ـ۳ هم ببازند باز تاثیری‌درقهرمان نشدن آنها نخواهد داشت . تاج پس از ۱۵ بازی‌برگزاری خود صاحب ۳۰ امتیازاست، ضمن اینکه ذوب آهن را با ۲۷ امتیاز پشت سر دارد و ایرانا نیز با ۲۵ امتیاز از ۱۴ مسابقه در جای سوم استکه اگر ایندو همه بازیهای‌باقیمانده خود را ۰ـ۳ با پیروزی به آخر برند و تاج نیز مسابقاتش را ۰ـ۳ ببازد شرایط گیم شماری طوری است که باز تاج قهرمان خواهد بود.

بهر تقدیر تاج که از نیمه راه بازیها با حساب قدرت آن و موجودیت دیگر حریفان حرف از قهرمانیش در میان بود، حالا واقعا قهرمان است و ابهامی در تصاحب جام ندارد .

بازی دیروزتاج وذوب‌آهن در دوگیم اول و دوم‌گرمائی مطبوع برای تماشاگران‌اندکش داشت که در گیم سوم با سقوط پایه های استواری ذوب آهن ، آن کشش هم از بازی جدا شد .

تاجی ها گیم نخست را ۸ـ۱۵ بردند و این در حالی بود که ذوب آهن تا مرز امتیازات ۵ـ۵ مقاومت سرسختانه‌ای داشت ولی بتدریج عقب افتاد بعد هم در مرز ۸ جای ماند .

در گیم دوم مقاومت ذوب آهنی ها نقشی سرسختانه‌تر داشت که تا مرز ۹ هم پا به پای حریف پرتوان خود گام برمیداشت که سرانجام در امتیاز ۱۱ میخکوب شد .

گیم سوم راتاج آسان بردو تیم اصفهانی حرفی در این‌گیم برای گفتن نداشت .

فردا (۳شنبه) آخرین بازی روز چهاردهم را ایرانا و راه‌آهن در سالن مهران‌برگزار میکنند .

در مورد بازیها گذشته از کمبود هیجان و کم توجهی تماشاگر که سخت گریبان‌بازیها راگرفته‌است ، موضوعی‌دیگر که قابل توجه مینماید،انجام دیدارهای پیش هنگام است که تیمها در هنگام سفر به یک شهر دیدارهای چند هفته آینده خود را هم‌برابر همشهریان برگزار می‌کنندکه این درباره تیم های شهرستانهائی که صاحب ۲ تیم هستند همچنین تهرانیها صدق می‌کند مثلا وقتی لیفتتراک به اصفهان می‌رود تا با ذوب‌آهن بازی کند ، بازی‌چندهفته‌آینده‌اش برابر دخانیات اصفهان را هم برگزار می‌کند و یا بالعکس .

در مورد این روش،تنها مسئله‌ای که میتوان گفت همان شتاب برای‌سرهم‌بندی کردن کار و قائل‌شدن‌نوعی بی‌تفاوتی است و اینکه در این گیرودار فقط‌میخواهیم مسابقه‌ای برگزار شده باشد و دیگر کارنامه کامل و کنه و ریشه ماجرا مطرح نیست .

اگر بپذیریم «والیبال» آنقدر پولساز نیست که خرجش را با دخلش برابر کند و پیش گرفتن این‌روش ـ دو بازی در یک سفر ـ راهی برای جلوگیری از مخارج باشد ، اینرا هم‌باید بپذیریم که خرج مادی‌اینکار در آن حدی نیست که‌ارزش چنین چیزی را داشته‌باشد.

وقتی هرکار در جای خود انجام گیرد و منظور فقط انجام وظیفه نباشد که هول هولکی و عجولانه در پی فهمیدن «نتیجه»باشیم و اینکه «مسابقه» برگزار شده باشد ارزش و اعتبار بوجود می‌آید ، ولی وقتی از ارزشدهی و خلق موقعیت و اعتباربرای‌بازیها با چنین رفتاری که نشان میدهد فقط میخواهیم یک بازی برگزار شده باشد ، بکاهیم جای انتظار زیادی باقی نمیماند که کار جلب کننده باشد .

ضمن اینکه اگر واقعاتیم ها دوبار سفر به یک شهر برایشان سخت است، پس حداقل مسابقه‌های یک تیم یا دو تیم همشهری رابدنبال هم قرار دهیم که نظم کاربهم نریزد .

از روز چهاردهم مسابقه دخانیات تهران و دخانیات اصفهان بدلیل اینکه سالن ۲۵ شهریور اصفهان‌دردست تعمیر است ، انجام نشد و موکول به بعد گردید .

رئیس فدراسیون کشتی در اصفهان

اصفهان ـ محمد خادم‌رئیس فدراسیون کشتی کشور به منظور بررسی و موقع کشتی‌اصفهان به این شهر وارد شد .

خادم دیروز از تاسیسات ورزشی ذوب‌آهن دیدارکرد و امروز در جلسه‌ای که با مسئولان ورزشی در دبیرخانه شورای ورزش اصفهان ترتیب می‌یابد نارسایی ها و تنگنا های کشتی‌استان موردبررسی قرار میگیرد .

اردوی ۱۳۵۰۰۰ متری برای برزیلی‌ها!

اقامتگاه تیم ملی فوتبال برزیل در گیرودار بازیهای جام جهانی‌آرژانتین،خانه‌ای بزرگ واقع در اردوگاهی به مساحت۱۳۵۰۰۰مترمربع خواهد بود .

این خانه که در فاصله ۱۵ مایلی استادیوم «ماردل پلاتا» (محل دیدار های تیم برزیل در گروه سوم) قرار دارد ، دارای ۲۷ اتاق‌ویک سالن بزرگ‌است و همچنین آشپزخانه‌ای که آشپز های برزیلی میگویند این‌بزرگترین آشپزخانه‌ای استکه تابحال دیده‌اند .

در این اردوگاه زمینهای فوتبال و پارکهای‌متعددقرار دارد و تا پیش از آغاز دیدارهای جام جهانی ، تیم ملی آرژانتین میزبان‌مسابقات در آنجا اردو خواهد داشت .

در حال حاضر ۴۰ فوتبالیست برزیلی در کشور خود در اردو بسر میبرند که از جمع آنها ۲۲بازیکن به آرژانتین میروند ، ۴۰ بازیکن اینها هستند .

(داخل پرانتزها نام باشگاه و سال تولد بازیکنان‌نوشته شده است)

۱ـ کارلوس‌داسیلوا ابل (واسکوداگاما ـ ۱۹۵۲)۲ـ آدی‌لیو ، دی اولیوریاپون کالوس (فلامنگو ـ ۱۹۵۶) ۳ ـ کارلوس سرز آنتونیو (اتلتیکو ـ ۱۹۵۵)۴ـآنتونیو دیاس دوزسانتوس (فلامنو ـ ۱۹۵۴) ۵ـ خوزه‌آنتونیو تویباس روندی نلی(فلامنگو ـ۱۹۵۴)۶ـ آرتور آنتولنس دویمبار (فلامنگو ـ ۱۹۵۳) ۷ـ روبرتو گالو ـ کارلوس (پونته پرتا ـ ۱۹۵۳) ۸ ـ روبرتو دی اولیویرا کارلوس (واسکودا گاما ـ ۱۹۵۳) ۹ ـ خوزه‌د رسئو گوی ماراس (واسکوداگاما ـ ۱۹۵۲) ۱۰ ـ آلیسوادر دی‌اسیس (گرمیو ـ ۱۹۵۷) ۱۱ـ آدینو فیلهونازارته (فلومیننس ـ ۱۹۵۵) ۱۲ـ امرسون لئائو (پالمیراس ـ ۱۹۴۹) ۱۳ـ انرس دی کامارگو (پورتوگونسا ـ ۱۹۵۴) ۱۴ـجسونو آیانزی فراسیسکو (سائوپائولو ـ ۱۹۴۹) ۱۵ـ گیلبرت آلوز (بوتافوگو ـ ۱۹۵۰) ۱۶ ـ باتیستانوتر دی اولور یاجارو (سانتاکروز ـ۱۹۵۴) ۱۷ـ باتیستا داسیلوا جارو (اینتر ناسیونال ـ ۱۹۵۵) ۱۸ـ جوستینو آمارالدوز سانتوس جورو (کورینیتاس ـ ۱۹۵۴) ۱۹ ـجرج پینتو دندونکا (پالمیراس ـ۱۹۵۴) ۲۰ـ فرناندو خوزه‌پولوزی (پونته‌پرتا ـ ۱۹۵۵) ۲۱ ـ ماریا رودریگوس‌خوزه‌الیس (کورنیتیانس ـ ۱۹۴۹)۲۲ـ اوسکار خوزه‌برناردی(پونته پرتا ـ ۱۹۵۴) ۲۳ ـرینالدو دلیماخوزه (آتلتیکو ـ۱۹۵۷) ۲۴ـ خوزه رودریگوس نتو (بوتافوگو ـ ۱۹۴۹) ۲۵ـ سرجیو خوزه‌پسستی(سائو پائولو ـ ۱۹۵۷)۲۶ـتاسیسکو خوزه‌دی سوزا (گرمیو ـ ۱۹۵۱) ۲۷ ـ ادیسونوپریرا لوئیس (اتلتیکو ـ ۱۹۵۰) ۲۸ـ مانوئل ماتوس کابرال (کروزیرو ـ ۱۹۵۰) ۲۹ ـ مارسیلو دی‌اولیویراسانتوس (آتلتیکو ـ ۱۹۵۵) ۳۰ ـ میلتون داکونها مندونکا (بوتافوگو ـ ۱۹۵۶) ۳۱ـ اودی رلی ماگنو (پونته پورتا ـ ۱۹۵۲)۳۲ـاورلاندو پریرا(واسکوداگاما ـ۱۹۴۹) ۳۳ـ پائو لوسزار کارپگیانی (فلامنگو ـ ۱۹۴۹) ۳۴ ـ روبرتون پائولو فالکرو (اینتر ناسیونال ـ ۱۹۵۳) ۳۵ـ گوایل هرم رائول پلاسمان (کروزیرو ـ۱۹۴۴) ۳۶ ـ روبرتور یولینو (فلومیننس ـ ۱۹۴۶) ۳۷ ـ رمئو اوانگلسیتا(کورنیتیانس ـ ۱۹۵۰) ۳۸ ـ والدیزبرز آرادو (سائو پائدلو ـ۱۹۵۱) ۳۹ ـ وندل لوسنارا مالهو (کورینتیانس ـ ۱۹۵۴)۴۰ـ ولادیمیر رودریگوز داز سانتوس (کورینتیانس ـ ۱۹۵۴)

خانه‌جوانان‌ساری مغلوب گنبدکاوس شد

گنبد کاوس ـ مسابقه‌فوتبال خانه جوانان ساری و منتخب گنبد کاوس در چهارچوب بازی های جام حذفی مازندران در زمین ورزش بندر شاه برگزار گردید که چون دروقت قانونی‌و اضافی هردو تیم ۱ـ۱ مساوی کردند کار به زدن ضربه های پنالتی کشید.

گنبدیها موفق شدند در ضربه های پنالتی ۴ـ۵ از خانه جوانان پیشی بگیرند و به پیروزی برسند .

یاران پیروز گنبد کاوس : افسری ، دلداده ، مهربان اصغری ، ناصری ، عادل‌همتی امرالله آق ، ابهری ، کمالی ، قجقی . نیازی . نوری‌آق جلیل آق پدری . محمد آهی و سیروس محمدی .

استاندار کرمانشاهان : «تیم‌فوتبال بیستون» هرقدر پول بخواهدهست!

کرمانشاه : بازیکنان تیم فوتبال بیستون بهمراه اعضای هیات فوتبال کرمانشاه ، برای قدردانی از کوشش های امیر حسین ،امیر پرویز استاندار کرمانشاهان ،با وی ملاقات کردند و یک سبدگل به استاندار هدیه نمودند.

اعضای تیم فوتبال بیستون در جلسه‌ای که‌بمنظور بررسی‌مسایل فوتبال در کاخ استانداری‌تشکیل شد شرکت کردند و به تشریح فوتبال این منطقه پرداختند ، امیر حسین امیر پرویزبااشاره به تاکید والاحضرت همایون ولایتعهد برای گسترش ورزش‌در همه سطوح ،گفت شورای‌ورزش استان موفق شده‌است تاحدودی دراین راه‌توفیق‌یابد زیرااقداماتی در جهت‌بسط روحیه‌ورزشکاری و گسترش‌ورزش درمیان‌جوانان بعمل آورده است . در مورد فوتبال نیز باید بگویم ما بیک تیم خوب که بتواند بعنوان پرچمدار این ورزش در استان‌به توسعه ورزش کمک کند سخت نیاز داشتیم . مطمئن هستم تیم بیستون میتواند این رسالت را بانجام برساند .

استاندار به توجه مردم به فوتبال اشاره کرد که‌باید ترتیبی داد تا مردم باین ورزش بیشتر علاقمند شوند و بعنوان‌پشتوانه خوب تیم ، به ورزشگاه کشانده شوند .

دراین موقع ناصر ابراهیمی مربی تیم بیستون درباره ترک ۵ ماهه خود از تیم سخن گفت اما استاندارگفت اجازه‌نمیدهم درباره گذشته صحبت کنید ، از آینده و برنامه های خود سخن‌بگوئید ابراهیمی ناگزیر به تشریح برنامه‌هایش پرداخت و ادامه داد که کار خود را از بدن‌سازی شروع کرده و بچه‌هایش درفرم ایده‌آلی هستند .

وی اضافه کرد، قول میدهم نه تنها تیم بیستون سقوط نکند ، بلکه در دوره‌های بالای جدول هم قرار خواهد گرفت .

امیر پرویز گفت ، هرچه قدر پول‌برای‌پیشرفت فوتبال‌بخواهید در اختیارتان‌میگذارم ،امسال‌پول فراوان است و برخلاف سال گذشته هیچگونه نگرانی دربین نخواهد بود ، بازیکنان هم‌باید باروحیه خوب و تعصب وارد میدان شوند ، ضمن اینکه از همه آنها میخواهم خود را از آلوده شدن به خرید وفروش دور نگهدارند ، اضافه میکنم که اعتقادی به بازیکنان قراردادی ندارم . و تاآنجایی که‌امکان‌داشته باشد برای بهبود وضع این تیم تلاش خواهم کرد.

گمرک وشهبازدو پیروز فوتبال جوانان اهواز

اهواز ـ تیم های جوانان شهباز ، گمرک،آب وفارسیت اهواز که بمرحله نیمه نهایی هفتمین دوره مسابقه های فوتبال جوانان‌جام‌والاحضرت همایون ولایتعهد راه یافته‌اند دیروز دیدار های خود را بشکل دوره‌ای برگزار کردند.

شهباز با آب و گمرک با فارسیت ، همزمان در زمین های شماره دو و سه‌ورزشگاه ولیعهد اهوازروبروی هم‌قرار گرفتند . شهبازیها در اولین روز مرحله نیمه نهایی آغازی خوب داشتند و طول ۸۰ دقیقه نبرد ، سه بار دروازه حریف را گشودند .

گل‌های شهباز را عبدی پور ، وهابی و دراجی در دقایق ۲۹ ، ۴۳ و ۶۵ بثمر رساندند .

گمرک وفارسیت همدیداری خوب داشتند گمرکی ها در این دیدار با حساب ۱ـ۳ فارسیت را بردند ، شهریار آقاشاهی ، ملک حسین‌پور و علی‌زاده گل های شرکت را زدند و تنها گل فارسیت‌وسیله احمد نیا بثمر رسید .

شطرنج راچگونه بازی کنیم؟

۱۳

شطرنج ضمن علاقمندان فراوانی که دارد، ورزشی است با زیر و بمهای فراوان که از طریق علمی و صحیح بایستی با آن ها آشنائی پیدا کرد در حالیکه عدم وجود کتاب آموزشی صحیح به زبان فارسی و وجود مطالب ضد و نقیض بسیاری از علاقمندان این ورزش را به بیهوده اندیشیدن کشانده است.

بدین لحاظ از چند شماره پیش مطلب آموزشی (شطرنج را چگونه بازی کنیم) را آغاز کرده‌ایم که برنامه تازه‌ای است برای علاقمندان شطرنج که با استفاده از کتاب جالب و کامل آموزشی «سامی رشوفسکی» شطرنج نویس عالم آمریکائی به آن دست زده‌ایم که در شماره امروز قسمت سیزدهم آن را به نظرتان می رسانیم ضمن اینکه لازم به اشاره است گفته شود جمع آوری این مطالب می تواند مجموعه با ارزشی برای علاقمندان «ورزش اندیشمندان» باشد.

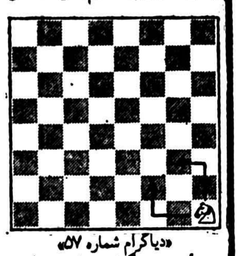

«دیاگرام شماره ۵۷»
اسب در گوشه صفحه شطرنج قرار گرفته، در اینجا اسب قادر است به یکی از دو خانه‌ای که با فلش مشخص شده است برود.

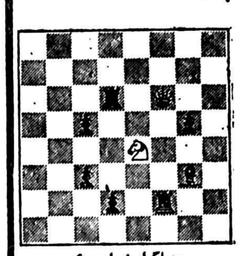

«دیاگرام شماره ۶۰»
اسب در این حالت می‌تواند همه مهره‌های سیاه را تهدید نماید و به دلخواه هر یک از آنها را از صحنه خارج کند

«دیاگرام شماره ۵۸»
اسب سفید هر دو رخ سیاه را تهدید می کند ولی اسب نمی‌تواند پیاده‌های سیاه را بگیرد
اگرنوبت حرکت با سیاه باشد آیا پیاده‌ها می‌توانند اسب را بگیرند؟

«دیاگرام شماره ۶۱»
اسب در این حالت فقط به رخ‌های حریف نشسته است و آنها را تهدید می کند

«دیاگرام شماره ۵۹»
اسب سفید می‌تواند با عبور از روی پیاده‌های سیاه و سفید یکی از دو رخ حریف رابگیرد، اسب سفید در این حالت از وزیر سفید نیز دفاع می کند چرا که اگر نوبت حرکت با سیاه باشد رخ می‌تواند وزیر را بگیرد

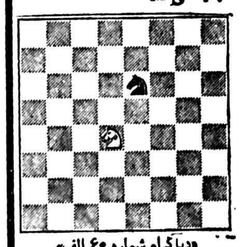

«دیاگرام شماره ۶۰ الف»
هر دو اسب یکدیگر را تهدید می‌کنند اگر نوبت حرکت با سفید باشد می‌تواند اسب سیاه را بگیرد و اگر نوبت حرکت با سیاه باشد اسب سیاه قادر است اسب سفید را از صحنه خارج کند

دعوت از پیشکسوتان وچهره‌های قدیمی مشتزنی اعضای تازه فدراسیون مشتزنی معرفی میشوند

احمد پور نعمتی داورومربی مشتزنی ، دبیر هیات مشتزنی تهران شد

ظرف چند روزآینده ،مربی و کمک مربی تیم ملی مشتزنی معرفی خواهندشد و همچنین مسئولان و اعضای کمیته‌های فنی و مربیان وداوران‌ودیگر اعضای تازه فدراسیون‌مشتزنی مشخص میشوند .

سرهنگ قهرمانی رئیس فدراسیون مشتزنی در گفتگو با «اطلاعات» اعلام کرد ، که بزودی ، همه همکاران خود را در یک جلسه معارفه‌معرفی میکند . وی گفت : از همه پیشکسوتان، مربیان‌وقهرمانان سابق مشتزنی ، که عمری را در این ورزش سپری کرده‌اند و تجربه اندوخته‌اند ، برای همکاری با فدراسیون مشتزنی دعوت کرده است ، و با بسیاری از اینان گفتگو و مذاکره شده‌که‌در چه‌سمت‌هایی می‌توانند ، فدراسیون ، و ورزش مشتزنی را یاری دهند .

رئیس فدراسیون مشتزنی گفت : ما ، از تمامی‌کسانی که می‌توانند ، در ورزش مشتزنی ، بنحوی از انحا ، موثر و مفید واقع شوند ، دعوت کرده‌ایم ، که برای توسعه و گسترش ورزش مشتزنی بویژه درزمینه‌آموزش مشتزنی ، ما را یاری دهند، و چنانچه کسانی هستند که از یاد رفته‌اند ، و یا هنوز چهره آنها را نمی‌شناسیم ،از سوی فدراسیون به همکاری دعوت خواهند شد .

سرهنگ قهرمانی توضیح داد ، که جز دو مربی ـ که یکی از آنهاازسوی‌فدراسیون به مدت یکسال از مربیگری محروم گردیده ـ از همه سازندگان ورزش مشتزنی که می‌توانند ، با قلم و قدم‌خود بنفع مشتزنی کار کنند، دعوت می‌کنیم ، که ما را در راه‌تازه یاری بخشند ..

در فدراسیون مشتزنی ، صحبتی که بر برکناری افراد قدیمی دلالت کند ، بگوش نمی‌آید ، و تقریبا اغلب همکاران فتح‌الله امیر علایی رئیس سابق فدراسیون‌مشتزنی در سمت‌ها و پست‌هایی که داشته‌اند ، مشغول کارند .

از جمله سمت‌هایی که تازه در فدراسیون مشتزنی داده شد ، بایستی از «دبیری»احمد پورنعمتی نام برد ، که‌شنیدیم وی بدستور رئیس‌فدراسیون، بسمت دبیر هیات مشتزنی تهران انتخاب گردیده ، ودر کنار سرهنگ اسکندری،رئیس هیات مشتزنی تهران، انجام وظیفه خواهد کرد .

احمد پورنعمتی ،ازمهره‌هایی است که هم در جامه‌مربیگری و هم در جامه داوری ، در خدمت ورزش مشتزنی بوده و مدتی نیز ، مربیگری تیم مشتزنی کرج‌را برعهده‌داشت.

«تاج» قهرمان فوتبال باشگاههای تبریز

تبریز ـ پرونده مسابقه‌های فوتبال قهرمانی باشگاه های تبریز با صدرنشینی تیم فوتبال تاج این شهرستان بسته شد.

در این دوره از مسابقه‌ها ۱۱تیم از باشگاه های تبریز در دو گروه مسابقه های مقدماتی خودرابرگزار کردند. که تیم های تاج ، توکلی ، مخابرات و خانه جوانان بعد از انجام بازیها نهایی دررده های اول‌تاچهارم قرارگرفتند. و!، ،

یاران تیم تاج: کریم‌نژاد اورنگ ، یونس محمودی ، جعفر نظافت ، علی بیگی ، فیروزمددی ، ستار قره‌داغی ، داریوش‌واحدی ، ناصررهنما، احمد منتظر،کریم رنجبر.مربی: علی رهنما.

ملی‌پوشها زیر پوشش «چک آپ»!

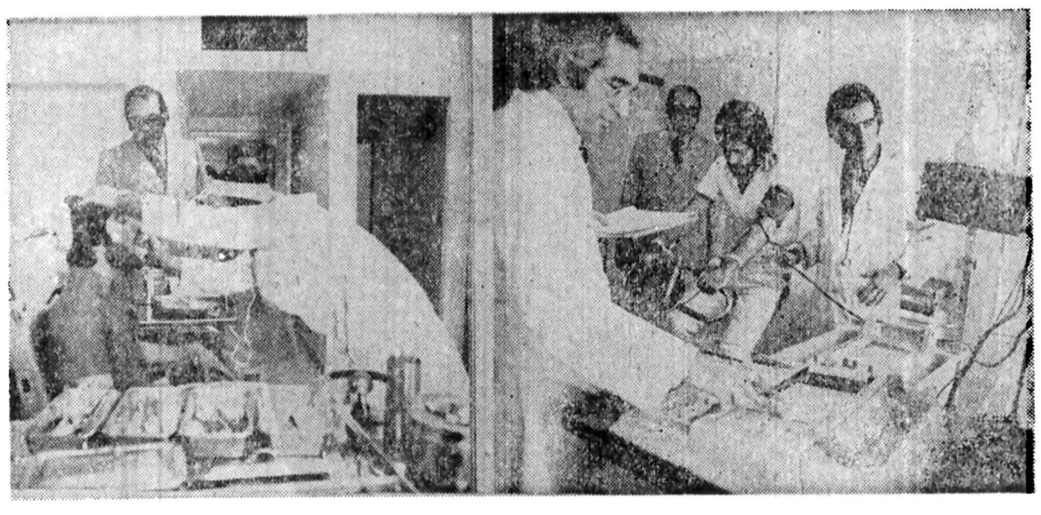

روز گذشته فوتبالیست های حاضر در اردوی تیم ملی‌ایران، مورد « چک‌آپ » کامل قرار گرفتند و تحت ۲۳ نوع‌آزمایش از هر جهت معاینه های‌پزشکی روی آنها انجام پذیرفت.

این کار زیر نظر چهار متخصص در پلی تکنیک کاخ وابسته به شبکه شماره ۴ وزارت بهداری و بهزیستی صورت پذیرفت تا مهره‌های ملی‌پوش در آستانه سفر به فرانسه و در روزهائی دورتر برای‌رفتن به‌آرژانتین اگر نشانه‌هائی نگران کننده از جهت جسمی در خود دارند ، برطرف گردد .

معاینات کلی شامل : خون ، نوار قلب ، ادرار، اندازه میزان هوای‌ششها، قدرت مقاومت برابرخستگی های مختلف ، معاینات‌چشم و گوش و حلق و بینی ، دندان ، عکسبرداری از ریه ها می‌شد .

عکسها : صادقی را در حال آزمایش‌قدرت‌و خستگی ناپذیری (راست) و نظری‌را در گیرودار معاینه شدن دندانهایش نشان میدهد .

«پاس» قهرمان فوتبال نوجوانان یزد

یزد ـ مسابقه‌های فوتبال نوجوانان جام ارتشبد خاتمی بارقابت ۱۵ تیم از باشگاهها و دستجات آزاد یزد درورزشگاه شماره دو یزد انجام شد وتیم نوجوانان باشگاه‌پاس بقهرمانی این دوره از بازی‌ها رسید.راه آهن وتاج در رده‌های بعدی ایستادند.

فیروزآبادی دبیر شورای ورزش استان یزد کاپ قهرمانی را به کاپیتن تیم پاس تسلیم‌کرد وبه هریک از بازیکنان تیم‌های رده‌اول تا سوم نیز مدال داد.

تیم باشگاه پاس: قاسم‌کریمی، محسن بهرامی، منصور دهقان، محمدعلی غنی‌پور، مصطفی اعیان، حسین ساعتچی ، علی نامبخش، جمال فلاح، محمد رضاصادقی،محمد حسن‌دهقان، خلیل سپهری، محمد رضاخلاق، محمود زارع‌زاده، علی رضا خبازی اشرف، نادر زاهدی ، محمد رضا کاوه، احمد علی اشرفیان ورضا کافی.

۹۰۰ فوتبالیست در جام هفتم جوانان اصفهان

اصفهان ـ زنگ هفتمین دوره مسابقه های فوتبال جوانان جام والاحضرت همایون ولایتعهد در اصفهان با دیدار تیم های وحیدوبرق در ورزشگاه رضا پهلوی به صدا درآمد.

۹۰۰ فوتبالیست جوان‌برای دسترسی تیمشان به جام‌هفتم، مبارزه های خود را با رقابتی فشرده آغاز کردند،درنخستین روز، شگفتی را تیم گمنام وحیدمقابل برق پدیدآورد. وحید با نتیجه ۰ـ۲ بر برق غلبه کرد.

در بازی دیگر «یک‌و یک» بانتیجه ۰ـ۶ از سد حافظ گذشت و شاهین شهر برابر پیام پیروزی ۰ـ۳ را نصیب خود ساخت . تربیت‌وکارگر مساوی ۱ـ۱ را بدست‌آوردند و شگفتی دیگر را زاینده‌رود بابرد ۰ـ۱ خود برابر فولاد بوجود آورد. اخرین پروز راه‌اهن مقابل سازمان اب وبا نتیجه ۰ـ۳ بود.

پرو: ایران واسکاتلند راشکست میدهیم

«پرو» یکی از سه‌حریف ایران در گروه چهارم جام جهانی آرژانتین ، درحالی که همگان هلند و اسکاتلند را بخت‌های بزرگ اینگروه برای صعود میدانند ،ادعا کرده است با پیروزی بر اسکاتلند و ایران راهی مرحله یک چهارم نهائی خواهد شد !

این ادعااز سوی‌بازیکنان پروئی مطرح شدموگفته‌اند، در آرژانتین ۲مسابقه ازسه دیدار خود در گروه چهارم را برابر اسکاتلند و ایران خواهند برد و همراه هلند به یک چهارم نهائی می ـ روند . ولی دربرابر این عقیده ، جالبتر اینکه تماشاگران پروئی چندان با نظر خوش‌به ادعای‌بازیکنان ملی خود نگاه نمیکنند و بقول معروف چشمشان آب نمیخورد که این ادعا ، درست از آب درآید وپرو به یک چهارم نهائی رسد .

«تهران» قهرمان والیبال شرکت ملی گاز ایران

مسابقات قهرمانی والیبال شرکت ملی گاز ایران که از چندی پیش آغاز شده بود با شرکت چهار تیم تهران ، آغاجاری ، اصفهان و مشهد دیدار های رده بندی و فینال خود را انجام داد.

این مسابقات‌در سالن‌شماره ۲ استادیوم ورزشی نصیری برگزار شد و رئیس و اعضای فدراسیون والیبال و مقامات شرکت ملی گاز ایران‌بتماشای آن نشسته بودند.

تهران در این سری مسابقات مقام اول را بدست آورد و آغاجاری و اصفهان در رده های دوم و سوم قرارگرفتند.

سمینار کارشناسان تربیت‌بدنی اصفهان

اصفهان: سمینار کارشناسان تربیت بدنی وروسای نواحی چهارگانه آموزش و پرورش اصفهان، طی‌مراسمی دراصفهان اغاز بکار کرد.

دراین سمینار خط مشی و برنامه‌های ورزشی آموزش و پرورش درسال جدید مورد بررسی قرار گرفت و همچنین برای تامین اعتبار جهت مجهز ساختن استادیوم ورزشی و بازآموزی کلاس تربیت بدنی آموزش ابتدایی مورد گفتگو قرارگرفت‌و گسترش ورزش در سطح مدارس نیز مورد بحث واقع شد.

تشریف فرمائی فرخنده پاسدار شاهنشاهی ایران

خدایگان شاهنشاه آریامهر

را که با درایت و کفایت بی نظیری ایران و ملت نجیب آنرا باوج عظمت و سرافرازی رسانیده از خوش آمدگوید

کارخانجات آزمایش

آریامهرا

تشریف فرمائی پرثمر و پربرکت شاهنشاه آریامهر

به شیراز مایه افتخار و مباهات است. ضمن عرض

سپاس مقدم شهریار بزرگ و اندیشمند خود را گرامی میدارند

شیراز ـ بیکویت تینا

تشریف فرمائی رهبر خردمند و آزادی بخش

ایران را به شهر شیراز، خیر مقدم عرض نموده

و آرزو داریم در راه اجرای فرامین آن شهریار

دادگستر به افتخار فداکاری نائل گردیم.

کارخانجات مخابراتی ایران ـ شیراز

یرقان ادبی وقصیده‌های شورانگیز عشق

بقیه از صفحه ۹

همه منابع سلاح‌های بی‌پروانه‌شان را که به قصد کشتن زندگی ادبی‌ما دردست دارند، مصادره کرد

★★★

مافیای فرهنگی در لبنان، یک موسسه موجود است . پدرخوانده دارد . شورای‌اداری ، سرمایه گذاران، مطبوعات ، روابط عمومی رئیس عملیات و اجتماعات منظم دارد.

در خلال اجتماعات هفتگی مافیای‌فرهنگی ، نقش هرکس تعیین می‌شود . تعلیمات لازم صادر می گردد .. اسلحه توزیع میشود و نام نویسندگانی که باید تصفیه‌شوند، دراختیار افراد قرار می‌گیرد .. و نام کتاب هائی‌که پس از بیرون آمدن از چاپخانه باید هدف گلوله واقع شود، مشخص می‌گردد.

و بدین ترتیب «ملیشیای‌فرهنگی» درکنار «ملیشیای‌مسلح» جان‌می‌گیرد و نشو و نما می‌کند.

آنچه که در صحنه فرهنگی پس از جنگ می‌گذرد ، حادثه فوق‌العاده‌ای نیست . دلایل بسیار نشان می‌دهد که ازبین بردن زندگی فرهنگی ، یک اقدام سالم نیست . یک طرح دقیق و مطالعه شده است.

زیر شعر نوآوری، بمب‌های ساعتی زیربنیاد فکرعربی کارگذاشته می‌شود . چه شعر، چه‌نثر، چه‌لغت و چه فلسفه . . دینامیت زیر پایه همه عصرهای عربی کار گذاشته می شود .

زیر شعار نوآوری، بمب‌های خواهی و آینده‌نگری ، از بین‌بردن همه چیز آزاد است .. نابودکردن همه چیز مجاز است .. اعتماد به همه‌چیز ازبین برده می‌شود ، تا فرد عرب احساس کند که یک‌بچه سرراهی فرهنگی است و گذشته‌او جز یک سلسله خرابه و ویرانی نبوده است .

تجاوز به «ذات‌عربی» موضوعی جلب‌نظرکننده شده است . ملیشیا های کشتار فرهنگی با طرح ونقشه کامل، آخرین سلول‌های زنده در جسم عربی را ازبین می‌برند.

★★★

پس آیا این یک جنایت‌سیاسی است ؟

من آن را مستبعد نمی‌دانم .. تجاوز فرهنگی به تمدن یک ملت ، قاعدتا در لباس تجاوزسیاسی وارد می‌شود. اولین کاری که استعمار پس از وارد شدن بر ملتی انجام می‌دهد، اینست که ذات آن ملت را متزلزل می‌کند و ایمان و اعتماد به نفسش‌را درهم می‌شکند و اعتقادش را به تاریخ و گذشته و فرآورده های فرهنگی‌اش ازبین می‌برد.

در همه نقاط جهان بهمین روش عمل شده است . در افریقا، مانند آسیا ومانند کشورهای‌عربی. استعمار، نخست مغزهای ما را شستشو می‌دهد و حافظه‌مان را کور می‌کند. بهانه‌اش اینست که گذشته ما گورستان ویا آشغال‌دانی بوده است .

به نظر می‌رسد که بعضی از ما تسلیم این شست‌وشوی مغزی فرهنگی شده و اعصابش تحت‌تاثیر قرار گرفته باشد . گویی در تاریخ عربی، در همه عصرها .. آبی و درختی .. وحتی‌دانه گندمی نبوده است .

من از عشاق ایام گذشته و یا طرفدار اشیاء عتیقه نیستم .. من به زندگی به صورت رودخانه‌ای نگاه می‌کنم که همیشه جریان دارد و بعضی اوقات طغیان می‌کند .. با هرگونه تحولی که در عقل آدمی پدید می‌آید ، همراهم .

من، کلاه خود را به احترام به هر نوآوری که کار مرا بهترکند و ابعاد بهتری بدان بدهد ، از سر برمیدارم .

اما محال است به‌آن‌نوآوری احترام بگذارم که آخرین پس‌انداز مرا بربابد .. و سقف خانه‌ای که در آن زندگی می‌کنم ، منهدم سازد. بی‌اینکه سقف تازه‌ای که بتوانم در آن به زندگی ادامه دهم ، برایم بنا کنند .

و بالاخره .. حاضر نیستم لباس مرا از تنم بیرون آورند .. به این بهانه که طرح جدید ایجاب می‌کند موی بلند، تن آدمی را بپوشاند.

★★★

ملیشیای فرهنگی ، می‌خواهد به ما تحمیل کند که لباس خود را به ضرب اسلحه از تن بیرون کنیم.

چه وقت نیروهای بازدارنده فرهنگی دست به کار می‌شود ؟.. چه وقت؟ ..

حقایق تازه ...

بقیه ازصفحه ۹

پروین پیش از اینکه بخانه شوهر برود با چاپ دیوان اشعارش موافقت نکرد و پس از اینکه طلاق گرفت دیوان او چاپ و منتشر گردید.

شوهر پروین بعدها بواسطه موضوعی که گویا بشغل اداری او ارتباط داشت‌نام خانوادگی خود را به‌آرتا تغییر داد و تا درجه سرتیپی هم رسید و بازنشسته شد. و تا همین چند سال اخیر زنده بود.

بااین تفصیل‌هیچ معلوم‌نیست نویسنده کتاب تهمت شاعری‌پیچه انگیزه‌ئی پروین اعتصامی این شاعره رنجدیده و ناکام را که از عمر و جوانی خود خیری ندید و در نهایت غم و حرمان جوانمرگ شد. پس از مرگ بدین ترتیب مورد اتهام قرار داده و برای اینکه او راشاعر نداند درباره‌اش زحمت تالیف چنین کتابی را بخود هموار کرده است. راستی مگردستور دینی ما نیست‌که‌گفته‌اند (اذکرو موتیکم بالخیر) یعنی از درگذشتگان به نیکی یاد کنید. راستی چرا ؟!

اززیارت
موکب‌مبارک‌خورشیدبیزوال
سرزمین‌پارس

اعلیحضرت همایون محمدرضاشاه پهلوی شاهنشاه‌آریامهر بسعادتی بزرگ دست یافته‌ایم .

ازطرف دانش آموزان ، معلمان و کارکنان آموزش وپرورش‌فارس‌ـ ابراهیم بهتاش

نزول‌اجلال

شاهنشاه‌آریامهر،شهریارداد گستر ایران‌ورهبر عالیقدروخردمندملت‌ایران‌رابه‌شهر تاریخی شیراز‌ازصمیم‌قلب‌تهنیت‌عرض‌مینماید

دستگاه‌آب‌شیراز

گرامی باد

مقدم‌مبارک‌شاهنشاه‌آریامهر‌مبتکر‌عالیقدر انقلاب‌شاه‌وملت‌وطراح‌تمدن‌بزرگ

کارخانجات‌روغن‌نباتی نرگس‌شیراز

مرکزآموزش‌زبان‌خوارزمی

KHARAZMI'S LANGUAGE CENTER

برای‌کلاسهای اعزام جدیدو فشرده وکلاسهای شناخت فرهنگ و مسائل ایران که از شانزدهم ردیبهشت‌ماه تشکیل میشود ثبت‌نام میکند .
خیابان آناتول‌فرانس شماره ۲۵ تلفن ٦٤٣٤٠٦ـ٦٤٦٨٦٤

گروه‌فرهنگی خوارزمی

برای کلاسهای جدید آزمون عمومی‌واختصاصی که از شانزدهم اردیبهشت ماه صبح‌ها تشکیل میشود ثبت‌نام میکند.
واحد شماره یک خیابان دانشگاه چهار راه سزاوار تلفن ٦٤٦٦٠٥

ف. هوفمان لاروش اندسی ـمقیم سوئیس
صاحب اختراع «طریقه‌ای برای تهیه ۱و۲ودی‌هیدروبنزو ـ دیزپین» که درایران بشماره ۷۱۹۷ بمثبت رسیده است بهره برداری از اختراع مزبور را پیشنهاد میکند .
برای کسب اطلاع بیشتر به دفترحقوقی دکتر حسن ستوده واقع‌در خیابان رشت ـ شماره ٦۳ مراجعه فرمایند.

بیچام گروپ لیمیتد مقیم انگلستان
صاحب اختراع آنزیم ها کدر ایران بشماره ۷۸۳۹ بمثبت رسیده بهره‌برداری از اختراع مزبور را پیشنهاد میکند.
برای کسب اطلاع بیشتر به دفترحقوقی دکتر حسن ستوده واقع‌در خیابان رشت ـ شماره ٦۳ مراجعه فرمایند.

آگهی استخدام

سازمان صنایع نظامی بمنظور تامین‌کادر پرسنلی‌خوددراصفهان مهندسین وتکنیسین‌های‌مشروحه‌زیررا با حقوق مکفی و شرایط مناسب و تامین مسکن استخدام‌وجهت‌طی یک دوره آموزشی بخارج از کشور اعزام مینماید .

۱ـ لیسانس و فوق‌لیسانس در رشته های مهندسی ، مکانیک ، صنایع، برق، الکترونیک ،متالوژی ، شیمی .

۲ـ تکنیسین فوق دیپلم و دیپلم‌در رشته های مکانیک ، نظام‌ماشین، تعمیرات ماشین ، تراشکاری ، جوشکاری ،کنترل کیفیت .

داوطلبین حائز شرایط میتوانند همه روزه باستثنای ایام تعطیل و روز های پنجشنبه از ساعت ۸الی ۱۲ جهت ثبت‌نام و کسب اطلاعات بیشتردر تهران بدایره استخدام سازمان صنایع نظامی واقع در سلطنت‌آباد و در اصفهان بدفتر نمایندگی مجتمع صنایع نظامی اصفهان واقع در خیابان فردوسی روبروی دبیرستان دخترانه ملک بن‌بست صفا مراجعه نمایند ضمنا داوطلبینی که‌خدمت سربازی‌انجام نداده‌اند میتوانند با سپردن تعهد بخدمت این سازمان درآیند .

سازمان صنایع نظامی

شرکت ملی نفت ایران

شرکت‌ملی نفت‌ایران
آگهی‌مزایده‌شماره۱۷۴

شرکت ملی نفت ایران تعدادی لوازم‌یدکی‌ماشین‌آلات‌وحدود ۳۰۰ تن قطعات چدنی موجود در انبار های مازاد آبادان ـ آغاجاری را در ۲گروه‌مجزا از طریق مزایده‌عمومی وتحت‌شرایط‌زیر بفروش‌میرساند

۱ـ علاقمندان شرکت درمزایده میتوانند در قبال‌پرداخت مبلغ یکهزار ریال که‌در تهران بصندوق حسابداری واقع‌در طبقه همکف ساختمان تخت‌ـ جمشید ودرآبادان به‌حسابداری‌عملیات‌غیرصنعتی واقع در عمارت‌کشتیرانی تادیه خواهد شد بادر دست داشتن رسید وجه مزبور برای دریافت‌برگ مشخصات وشرایط‌شرکت درمزایده در روزهای یکشنبه ۱۷ر۲ر۲۵۳۷ وسه شنبه ۱۹ر۲ر۲۵۳۷ ازساعت ۸½صبح‌تا ۱۱½ در تهران به‌اداره‌اجناس مازاد خیابان‌سپهبد زاهدی ودرخرمشهر به‌اداره اجناس مازاد جنوب مراجعه نمایند.

۲ـ پیشنهاد دهندگان میتوانندقبل ازتسلیم پیشنهادات ازساعت ۸صبح تا۱٤روزهای شنبه ۲۳ر۲ر۲۵۳۷ و یکشنبه ۲٤ر۲ر۲۵۳۷ ودوشنبه ۲۵ر۲ر۲۵۳۷ در انبار مازاد آغاجاری و آبادان حضور یافته وباتفاق نمایندگان اداره اجناس مازادجنوب مورد معامله رارویت نمایند.

۳ـ سپرده شرکت درمزایده طبق مبلغ ذکر شده درمقابل هر گروه میباشد که‌بایستی بیکی از دوصورت زیر تسلیم گردد.

الفـ بصورت وجه نقد که‌بصندوق‌حسابداری شرکت ملی‌نفت ایران تسلیم گردیده ورسید آن ضمیمه پیشنهاد گردد.

بـ بصورت‌تضمین‌نامه‌بانکی موردقبول‌شرکت که‌از تاریخ آخرین مهلت قبول پیشنهادات تا۶۰ روز معتبر بوده‌وضمیمه پیشنهاد گردد وبایستی برای هرگروه ضمانتنامه جداگانه تنظیم گردد.

٤ـ پیشنهادات فقط تاساعت ۱٤ روز شنبه ۳۰ر۲ر۲۵۳۷ پذیرفته میشود و درساعت ۹صبح روز یکشنبه ۳۱ر۲ر۲۵۳۷ در کمیسیون معاملات واقع در اداره‌مرکزی دوم خیابان‌سپهبد زاهدی بازوقرائت خواهدشد.

۵ـ شرکت دررد یاقبول یک‌یاکلیه پیشنهادات واصله بدون نیازبذکر دلیل مختار خواهد بود و حضور پیشنهاددهندگان شخصا درراس ساعت مقرر درجلسه قرائت آزاد است . ۱ـ۲

آگهی شرکت گاید اسمیت اینترنشنال (سهامی خاص) ثبت شده بشماره ۲۰۳۰۲

برابر صورت‌جلسات مجمع عمومی عادی سالیانه و فوق‌العاده و هیئت مدیره شرکت گاید اسمیت اینترنشنال «سهامی خاص» مورخ۱۰ر۱ر۲۵۳۷ تغییرات زیر در شرکت صورت گرفت.

۱ـ ترازنامه‌و حساب سود و زیان سال مالی منتهی به آخر دسامبر ۱۹۷۷ بتصویب رسید.

۲ـ آقای آلفرد کایت از عضویت هیئت‌مدیره و مدیریت عامل شرکت آقای گراهم از سمت‌قائم مقام مدیرعامل‌استعفا کردند وآقای ویلیام‌ترتل بسمت عضو هیئت مدیره‌ومدیر عامل شرکت انتخاب شدند.

۳ـ کلیه اسناد‌و مدارک تعهدآور شرکت از جمله‌چک ها، بروات ، قرارداد ها و غیره باید بامضای مدیر عامل شرکت باتفاق امضای والاگهر شهرام پهلوی نیابت‌آقای دکتر مهدی مشیخ‌برسد.

٤ـ آقایان علیرضا ساریخانی و بایرون نلسون برای مدت یکسال بترتیب بعنوان بازرسان اصلی و علی‌البدل‌شرکت انتخاب شدند.

۵ـ کلیه آگهی های شرکت در روزنامه اطلاعات‌منتشر خواهد شد.

٦ـ باتوجه‌به پرداخت بقیه سرمایه تعهدی شرکت‌ضمن حذف مواد ٦و۷و۸ اساسنامه ماده ٤ اساسنامه شرکت بشرح زیر اصلاح گردید

«ماده ٤ـ سرمایه شرکت یك میلیون ریال است که به یکصد سهم بانام ده هزار ریالی تقسیم میشود. تمام سهم شرکت تعهد گردیده‌و تمامی بهای آن نقدا پرداخت گردیده است .سهام شرکت بدوطبقه تقسیم میگردد . طبقه الف۵۰۰ سهم »و طبقه ب«۵۰۰سهم ».

م‌الف ۳۱۱۵

مدیرکل ثبت‌شرکتها و مالکیت صنعتی ـ یحیی‌مدنی

آگهی مناقصه شماره ۲۰ مورخ ۵ر۲ر۲۵۳۷

آمادگاه کرمانشاه حمل افراد پادگان سنندج‌را درسال ۲۵۳۷ شاهنشاهی برابر مشخصات و شرایط موجود ازطریق مناقصه انجام میدهد. پیشنهاد دهندگان میتوانند بامراجعه به آمادگاه کرمانشاه وملاحظه مشخصات کارو دریافت برگ شرایط و مشخصات معامله پیشنهاد خودرا طبق مفاد مندرج درشرایط معامله تنظیم وتاساعت ۱۰ صبح روز ۲٤ر۲ر۲۵۳۷ به دفتر آمادگاه واقع‌در بلوار طاق‌بستان کرمانشاه تسلیم نمایند.

آمادگاه ـ کرمانشاه

آگهی دعوت مجمع عمومی

جلسه مجمع عمومی عادی سالانه شرکت تعاونی باطریسازان تهران و حومه درروز پنجشنبه ۲۸ر۲ر۳۷ ساعت ۱۰بعدازظهر در خیابان آریامهر تالار کورش پلاک ۱۱۵تشکیل واز آقایان سهامداران محترم تقاضا میشود که درساعت و روز مقرر درمحل مذکور حضور بهمرسانند .

دستور جلسه :

۱ـ قرائت گزارش هیئت مدیره وبازرسان
۲ـ رسیدگی به بیلان عملکرد سال ۲۵۳٦ و تصویب آن واتخاذتصمیم در باره تقسیم سود و تعیین خط مشی آینده شرکت
۳ـ انتخاب بازرسان برای مدت یکسال .

بیمارستان مازیار بابل

برای تکمیل کادر پزشکی خود آقایان متخصصین مشروحه زیر را به‌همکاری دعوت مینماید .

۱ـ متخصص زنان وزایمان .
۲ـ متخصص اورولوژی
۳ـ متخصص علوم آزمایشگاهی
٤ـ متخصص جراحی عمومی
۵ـ متخصص رادیولوژی
٦ـ دکتر داروساز یا داروساز مجاز
۷ـ متخصص داخلی
۸ـ متخصص کودکان .

آگهی دعوت مجمع عمومی فوق‌العاده شرکت سهامی خاص‌نبرد ایران

بدینوسیله از کلیه سهامداران شرکت سهامی خاص نبرد ایران دعوت میشود که در ساعت ۹صبح روز پنجشنبه ۲۱ر۲ر۲۵۳۷ درمحل شرکت واقع در خیابان ویلای جنوبی شماره ۹۸ حضور بهمرسانند .

دستور جلسه

۱ـ تغییرات هیئت مدیره .
۲ـ نقل و انتقال سهام.
۳ـ تصمیم راجع به تغییر سرمایه شرکت.
٤ـ تغییر بعضی از مواد اساسنامه

هیئت مدیره

مردم شیراز، مقدم مبارک شاهنشاه آریامهر را صمیمانه گرامی میدارند

شاهنشاها

سرزمین فارس بخود
میبالد که اراده همایونی
بیازدید از این خطه
تعلق گرفته است
بخاطر این موهبت
صمیمانه ترین سپاس را
به پیشگاه شاهنشاه آریامهر
تقدیم میدارد

انجمن شهر شیراز

شاهنشاها

رهنمودهای خردمندانه
فرمانده پرتوان ایران،
ملت ما را بسوی یک
زندگی سعادتمندانه
رهنمون شد
باسپاس به پیشگاه شاهنشاه
آریامهر تشریف فرمائی
طراح کبیر انقلاب
اجتماعی ایران را به شیراز
خیر مقدم عرض مینماید

شهردار شیراز ـ سید مهدی ابطحی

شاهنشاها

بار دیگر افتخاری بزرگ
نصیب مردم شاهدوست
ومیهن پرست شیراز
گردید که توانستند از
نزدیک سیمای راستین
بزرگ مرد انقلاب ایران
را زیارت نمایند
بسیار مفتخر و مباهی است
که مقدم پرخیر و برکت
رهبر عالیقدر ملت ایران
را بشهر سعدی و حافظ
خیر مقدم عرض نماید

اتاق اصناف و اتحادیه‌های صنفی شیراز

شاهنشاها

اراده توانای شهریار
بزرگ و رهبر خردمند
ایران زمین، رشد
و شخصیت اجتماعی
و استقلال رأی و عقیده
فردی به کلیه طبقات
ملت ایران اعطا کرد
با استفاده از فرصت
تشریف فرمائی ذات
اقدس شهریاری را بخطه
فارس خیر مقدم میگوید

شیراز ـ شرکت حدیقه ـ حدائق ـ شیراز ـ شرکت تواناست ـ منوریان
شیراز ـ شرکت فوش ـ ذبیحی ـ شیراز ـ شرکت بولدر ـ نجاح

وزیر : گفت‌وگو با وزیر آموزش و پرورش ،درباره مسایل آموزش و پرورش

توزیع اعتبارات وزارت آموزش وپرورش بین مدارس منصفانه نیست

برای پرداخت کمک بهره وام دراز مدت جهت ایجاد مدرسه ۱۰۰ میلیون ریال پیش‌بینی شده است

حداقل مساحت واحد های آموزشی برای ایجاد کودکستان ، دبستان و آموزشگاههای حرفه‌ای مقدماتی ، ۱۵۰۰ متر مربع است و تعداد دانش آموزان اینگونه مدارس باید بین ۲۴ تا ۳۶ نفر در هر کلاس باشد

پیش‌از این درگفت‌وگوهایی با وزیرآموزش و پرورش، مسایل آموزش و پرورش را بررسی کردیم . امروز درادامه آن گفت وگوها به شاخه‌های دیگر از مشکلات و مسایل اشاره‌داریم :

سئوال ـ از سالها پیش مدارس خصوصی در ایران فعالیت داشتند که ظاهرا اغلب آنها نیز مورد قائید و قبول مردم بودند چرا وزارتخانه ناگهان تصمیم به انحلال این گونه مدارس گرفت و پس گذشت. چهار سال مجددا متوجه لزوم ایجاد آنها شدو حتی درسمینار اصفهان اعلام شد که دولت از بذل کمک و دادن تضمین به داوطلبان ایجاد مدارس خصوصی دریغ نخواهد کرد ؟ آیا برای ایجاد مدارس خصوصی ضوابط و شرایط خاصی در نظر است که مدارس خصوصی سابق فاقد این ضوابط و شرایط بوده‌اند؟ ضمنا نحوه و نوع کمک های دولت در این مورد چگونه است و سیاست وزارتخانه در جهت گسترش مدارس غیر دولتی در سال تحصیلی آینده به چه شکل خواهد بود ؟

وزیر ـ همانطور که میدانید بعد از صدور فرمان آموزش رایگان در وزارت آموزش و پرورش اینطور برداشت شد که بطور کلی مسئولیت اوایه کلیه مدارس کشور باستثنای مدارس خارجی و بین‌المللی به عهده وزارت آموزش وپرورش محول شده است. براین‌اساس حدود دو هزار مدرسه خصوصی که در آن زمان در سطح ابتدائی و راهنمائی فعالیت می‌کردند مشمول فرمان آموزش رایگان شدند و مابقی که شامل متوسطه عمومی اعم از نظری ، خدمات،وفنی وحرفه‌ای بودند ، از طریق هیئت های امناء و یا قبول تعهد خدمتو پرداخت شهریه دانش آموزان توسط وزارت آموزش‌وپرورش عملا دولتی شدند . طبیعی است وقتی وزارتخانه شهریه دانش آموز را میپردازد ، نظارت بر اداره امور مدرسه نیز باید با وزارتخانه باشد . پس مدرسه دیگر خصوصی نیست البته در برخی از این مدارس شهریه دریافتی سه‌برابر شهریه دیگر مدارس همان ناحیه تعیین شده و پرداخت میشود که بنظرمن ازلحاظ توزیع اعتبارات وزارتخانه بهترین مدارس به هیچ وجه منصفانه و قابل دوام نیست . از سوئی باید با صراحت کامل اقرار کرد، اکثر مدارسی که با این نحو مشمول فرمان شدند از کیفیت آموزشی وپرورشی بالائی برخوردار نبودند و فقط تعداد کمی از آنها آموزش باکیفیت بالا ارائه میکردند وبوظایف پرورشی خود نیز توجه داشتند

مدارس باپرنامه ریزی که‌انجام گرفته ، طرف مدت معینی‌بطور تمام و کمال مجددا بشکل غیر دولتی درمیایند در مورداپتدائی و راهنمائی بدلایل گوناگون از جمله این که این دسته از مدارس شامل فرمان آموزش رایگان شده‌اند ، تجهیزات و وسایل آنها از طرف وزارتخانه خریداری شده است و اغلب کارکنان آنان باقانونی که‌به تصویب رسیده در شرف رسمی شدن هستند و براساس قانون دیگری که اخیرا به تصویب مجلسین رسید وزارتخانه خرید این گونه مدارس را آغازکرده است کماکان بصورت دولتی باقی خواهند ماند.

در مورد مدارس غیر دولتی همانطور که میدانید تعهدخدمت پذیرفته نمی‌شود چون اگر شهریه مدرسه‌ای بطور مثال ۷ هزار تومان تعیین شود دولت نمی تواند ۷ هزار تومان‌شهریه برای تعهد خدمت یك دانش‌آموز دراین مدرسه بپردازد ،در حالیکه در مدرسه دیگر فقط هزار تومان مصرف میکند، از سویی وظیفه اولیه وزارتخانه این است که از کلیه منابع موجود برای ارتقاء کیفیت آموزش در مدارس دولتی‌بهره بگیرد، البته اولیای دانش‌آموزان‌مجبورنیستند که‌فرزندان خود رابه مدارس خصوصی بفرستند اکنون مدارس بسیار خوب دولتی در سطح کشور بسیار هستند و هر سال نیزبر تعداد آنان افزوده میشود ، اکثر رجال و متخصصان درجه یك مملکت درگذشته نیز تحصیلات خودرادر همین‌مدارس ویا امثال آنها انجام داده‌اند.

من بطور نمونه در اینجا از تعدادی از این مدارس دولتی نام می‌برم.

در ناحیه یك دبستان های بهرام و شاه عباس ، مدرسه راهنمائی آپادانا و دبیرستان ارم در ناحیه دو دبستان های ایراندخت و فیروزکوه ،مدرسه راهنمائی البرز و دبیرستان البرز ، در ناحیه سه دبستان های دکتر فرهمندی و رودکی و مدرسه راهنمائی فرهاد.

در ناحیه چهار دبستان های اسدی و نادرشاه ، مدرسه راهنمائی هخامنش و دبیرستان میثاقیه ، عباس اروسی ، درناحیه ۱۲ دبستان های‌شهباز و فرح‌مهر ، درناحیه ۱۳دبستان های کمال و رضا رضوی و دبیرستان خسرو ، در ناحیه۱۴ دبستان های رسائی و کریمخان زند، مدرسه راهنمائی کوروش ودبیرستان فرخ‌روپارسای ، در ناحیه ۱۵ دبستان ناهیدیان و فرحناز پهلوی ، در ناحیه ۱۶ دبستان های تخت جمشید وقاج کیان ، در ناحیه ۱۷ دبستان های سلمان‌و توانائی‌ودبیرستان شهرزاد ، در ناحیه ۱۸دبستان های رشید یاسمی و شمس تبریزی و در ناحیه ۱۹دبستان های منصوریه و حکم آباد.

البته این تعداد رابطور مثال گفتم و مطمئنا در نواحی‌مختلف تهران مدارس بسیار خوب دیگری نیز وجود دارندکه فعلا به ذهن من نمیرسد ودرسراسر کشور نیز ازاین نوع مدارس فراوان داریم ، در مواردی در شهرستان ها مدارس دولتی بسیار خوبی حتی‌به کیفیت‌بالاتر نیز وجود دارد.

صلاحیت

به‌این منظور حدود یکسال قبل آئین‌نامه ایجاد مدارس خصوصی آماده و اعلام شد بر اساس این آئین‌نامه افرادواجد صلاحیت امکان تاسیس‌مدارس غیر دولتی را از پائین ترین سطح یعنی کودکستان تاباالا ـ قرین سطح که پایان دوره متوسطه اعم از نظری و فنی و حرفه‌ای ومدارس فنون‌بازرگانی و حرفه‌ای است پیدا کرده‌اند.

از تاریخ اعلام آئین نامه مذکور تاکنون بیش‌از ۳۳ مدرسه و مجتمع آموزشی غیر دولتی که دارای شرایط‌وضوابط مندرج در آئین نامه بوده‌اند امتیاز لازم‌را بدست آورده و مشغول فعالیت‌شده‌اند.

تعدادی ازآنها همان مدارس خصوصی گذشته هستند که‌در گذشته نیز خدمات ارزنده‌ای ارائه می کردند . دبیرستان های این علوی در ناحیه هفت دبستان‌های مهرایران و سروش .

در ناحیه هشت دبستان‌کیوان، مدرسه راهنمائی پیروزی نفت و دبیرستان های بزرگ تهران و شرف ودارالفنون .درناحیه نه دبیرستان های آپادانا و سعدی در ناحیه ۱۰ دبیرستان های فرصت و لشکری ، مدرسه راهنمایی خیام و دبیرستان‌دکتر نصیری ، در ناحیه ۱۱ دبستان

● وزیر آموزش وپرورش در حال گفتگو با مسعود مصلحی ، خبرنگار فرهنگی اطلاعات .

دکتر منوچهر گنجی

نیاز مدرسه را بطور تمام وقت استخدام کنند و خود مدیران نیز بایدتمام وقت‌باشند. نکته مهم آنکه گروه هائی که قصد ایجاد بیش‌از دودبیرستان راداشته باشند باید در ازای هردو دبیرستان یک دبیرستان فنی و حرفه‌ای نیز دائر کنند.

ضوابط خاص

برای صاحبان امتیاز این گونه مدارس نیز شرایط و ضوابط خاصی تعیین شده‌است ازجمله آنکه متقاضیان ایجاد مدارس غیر دولتی باید دارای سوابق خدمات فرهنگی باشند واز حسن شهرت کافی برخوردار باشند .

برای مدیران آموزشگاه غیر دولتی ضمن توجه به حداقل سابقه فرهنگی درهر مقطع تحصیلی میزان‌تحصیلات‌مناسب بانوع آموزشگاه‌نیز درنظرگرفته شده است . در مورد شهریه دریافتی این نوع مدارس برخلاف گذشته که با اعمال نظر و خواست صاحبان امتیاز مدارس تعیین میشد اکنون شهریه طبق ضوابط معینی در شورائی مرکب از نمایندگان انجمن خانه و مدرسه ،نماینده اداره آموزش‌و پرورش،منطقه، وصاحب امتیاز تعیین می‌شود بطور مثال در سال تحصیلی جاری در چند گروه فرهنگی تهران کمکار خود را بطور مجدد آغاز نمودند برای سال اول نظری شهریه‌ای بین ۵۳۰ تا ۵ هزار تومان تعیین وگرفته‌شد.

پس باید گفت که اکنون وزارتخانه ضمن تشویق وباری مدارس بیشتر است ، اگر مدرسه‌ای‌غیر دولتی شد معذور مفهومش الزاما این نیست که حتما از هر مدرسه دولتی بهتر است .

همانطور که توضیح دادم سیاست و برنامه‌وزارتخانه این نیست که خود را از آموزش‌با کیفیت بالا کنار بکشد و آن رابه مدارس غیر دولتی‌واگذار کند اکنون طبق ضوابط‌شرایط آئین‌نامه مدارس غیر دولتی که به ذکر پاره‌ای از شرایط و ضوابط آن می‌پردازم به فرهنگیانی که آمادگی و علاقه داشته باشند که در تاسیس مدارس غیر دولتی باکیفیت آموزشی و پرورشی بالا فعالیت کنند اجازه تاسیس این گونه مدارس داده شده است و با انواع کمك هایی که وزارت آموزش و پرورش از اجاره زمین های اوقفی و خرید زمین های آموزشی گرفته تا دادن‌وام دراز مدت با بهره کم میکند امکان این کار برای‌داوطلبان واجد صلاحیت و علاقمند ایجاد شده است .

طبق این آئین‌نامه حداقل مساحت واحد های آموزشی برای ایجاد کودکستان و دبستان و آموزشگاه های حرفه‌ای مقدماتی ۱۵۰۰ متر مربع و برای سایر آموزشگاه ها ۲۵۰۰ متر مربع تعیین شده است و تعداد دانش آموزان این‌گونه مدارس در کلاس ها باید بین ۲۴ تا ۳۶ نفر باشد. براساس آئین‌نامه مذکورتاسیس مدارس خصوصی با موافقت شورا های آموزش و پرورش منطقه‌ای و تایید مدیر کل آموزش و پرورش استان‌می‌باشد .

مدیران این‌گونه آموزشگاه ها موظفند حداقل یک سوم کارکنان و آموزگاران مورد

وظیفه اصلی

از طرفی برنامه وزارتخانه این نیست که آموزش‌باکیفیت بالا رابه عهده مدارس غیر دولتی واگذار کند ، و خود به ارائه آموزش باکیفیت پائین‌در مدارس دولتی بپردازد .وظیفه اصلی وزارت آموزش‌و پرورش این بودهست که آموزش با کیفیت بالارابرای کلیه‌فرزندان و چه در نوشهر که تحصیل‌در آن رایگان است با بهترین مدارس کشورمان‌رقابت میکنند، یا درصد قبولی مدارس عشایری ایران در کنکور دانشگاه ها به نسبت از اغلب

آموزش صرف

البته بنظر من بمراتب‌بهتر است که این قبیل مدارس به صورت گروههای فرهنگی‌ایجاد واداره شوند چون وقتی که کارگروهی و در تمام سطوح تحصیلی باشد طبعا توجه بیشتری به کیفیت آموزش و پرورش خواهد شد ، چون‌این قبیل مدارس باید در کنار آموزش با کیفیت بالا به‌پرورش باکیفیت خوب نیز توجه کافی داشته باشند.

امروز دیگر در کشور ما فقط آموزش صرف موردتوجه نیست ، امور تربیتی، ورزشی، پیشاهنگی ،آشنائی بامسایل‌های و مهنی وفعالیت های جوانان شیرو خورشید سرخ نیز مورد توجه وزارتخانه است ،ورزش در مدارس غیر دولتی باید همانقدر مورد توجه باشد که درمدارس دولتی مورد توجه است.

وجودکارگاه ، آزمایشگاه ، وکتابخانه و بازدید های علمی وبازدید ازصنایع، آثارباستانی، موزه‌هاو... در آموزش و پرورش‌امروز نقش‌بسیارحساس و مهمی را ایفا می‌نماید،همچنین تدریس دروس حرفه و فوق اهمیت زیادی برخوردار است، داشتن مرکز مشاوره درداخل مدرسه برای کلیه دانش‌آموزان از کودکستان تا پایان دبیرستان که بتوانند باکمک مربیان به شناسائی بیشتر دانش آموز پرداخته او را راهنمائی کرده ودررفع مسائل و مشکلات‌دانش آموز یاریرا دهد بسیارحساس است، چون مدرسه جزئی از زندگی شبانه روزی بچه ها است بنابراین مدرسه نمی‌تواند از زندگی بچه جدا باشد .

البته درهر مدرسه‌ای اعمال دولتی وغیر دولتی عاملی‌مهمتر ازمعلم وجود ندارد ، معلم باید به حرفه خود عشق‌بورزد وزندگی او باید به بهترین‌وجه تامین باشد تا بتوانند بطور دائم به اطلاعات خودبیفزاید،

بقیه در صفحه ۲۲

Swissair recommends Iran Air as the fastest connection from Teheran to Zurich on Tuesdays, Thursdays and Saturdays; as equally fast on Wednesdays and Fridays; and as runner-up on Mondays.

But never on Sunday.

Since April 1, 1978 Swissair has two nonstop flights every week from Tehran to Zurich :

	Sunday	Monday		Tuesday	Wednesday		Thursday		Friday		Saturday	
	SR 381	SR 381	IR 757	IR 757	SR 371	IR 757	SR 375	IR 759	SR 375	IR 757	SR 373	IR 759
Tehran dp	09.00	09.00	09.00	09.00	09.00	09.00	09.00 ▼	09.00	09.00▼	09.00	09.00	09.00
Baghdad dp	NON STOP	NON STOP					09.05	NON STOP	09.05			NON STOP
Athens dp			VIA ROME	VIA ROME	11.35	VIA ROME				VIA ROME	11.35	
Geneva ar			11.50▽	11.50▽	13.05	11.50 ▽	12.10▽		12.10▽	11.50▽	12.15▽	
Zurich ar	10.20	10.20	13.50	13.50	13.50	13.50	13.50	10.30▼	13.50	13.50	13.50	10.30▼
Geneva ar	—	—	—	—	—	—	—	11.55	—	—	—	11.55

▽ Change of Aircraft in Geneva ▼ No local traffic Tehran-Baghdad and Zurich-Geneva

Your travel agent, Iran Air, or Swissair will gladly provide all further information, particularly about the best connecting flights to one of the 88 Swissair destinations you can fly to from Zurich and Geneva.

SWISSAIR

SWISSAIR, 126 Villa Avenue, Tehran_Tel: 835081

نیازمندیهای اطلاعات

تلفنهای: ۳۱۲۴۱۳-۳۱۱۲۲۷

نیازمندیهای اطلاعات تلفنی آگهی میپذیرد

Lumenition

INFRA-RED SOLID STATE
The ultimate ignition system

لومینیشن چیست؟

لومینیشن پدیده نوالکترونیک ساخت انگلستان درخدمت اتومبیل جانشین پلاتین دردلکو وبرطرف کننده مشکلات برقی اتومبیل است.
استارت راحت تر • کم شدن مصرف بنزین •
قدرت ونفس بیشترموتور • احتیاج به تعویض نیست چون هم زمان عمر اتومبیل کارمیکند بانضمام ۱۰ محسنات دیگر

برای اطلاعات بیشتر باشرکت هیمت ساز خیابان ایرانشهر جنوبی شماره ۷۸ تلفن ۸۳۸۹۶۰ تماس بگیرید

ازتهران وشهرستانها نماینده فعال میپذیریم

مبل ودکوراسیون

تالار جنرال مبل
عرضه کننده و زیباترین مبلمان استیل و مدرن ایتالیائی و ایرانی انتهای وزراء نبش خیابان ۲۷
تلفن ۶۲۵۸۴۵

فروش دست اول

شیکترین لباس عروس کلاه وگل لباس شب ۲۲۲۵۱۳ و ۶۴۱۰۳۵
ا-۱۹۶۵

ماشین تحریر برقی (۱۲ تا۲) ۸۲۰۸۴۳
۱-۱۰ آ-۱۹۳۰

لباس خارجی زنانه سایز ۳۶تا ۴۰ تلفن ۲۶۲۹۵۰
آ-۱۰۱۱

انواع لباسهای خارجی زنانه نو سلطنت‌آبادجنوبی نگارستان دوم کوچه ژاله دست چپ ساختمان اول
آ-۱۰۰۹

فرش۴۶ رج رنگ کرم ۱۲متری بابهترین‌بافت کاشان ۸۵۷۳۸۳
آ-۹۹۵

بعلت مسافرت مبل نو اروپائی، و ۲ قطعه فرش با طرح چینی بفروش میرسد تلفن۲۲۳۶۰۰ صبح ها از ساعت ۷٫۳۰ الی ۹ بعد ازظهر ها از ساعت ۱۷ تا ۱۹
ا-۱۵۰۸

لباسهای نو و دست دوم به فروش میرسد تلفن ۶۲۹۵۱۷-۶۳۲۶۴۶
آ-۲۰۱۱

مقداری‌لباس نو زنانه ولباس عروس بفروش می رسد تلفن ۸۵۹۸۲۲

دستگاه های رادیولژی و جراحی فروشنده‌ایم تلفن ۸۲۶۹۶۶
آ-۱۹۷۱ ۱-۵

خانواده آمریکائی بعلت ترک ایران‌کلیه لوازم زندگی منجمله یک دستگاه تلویزیون رنگی سیستم ضبط استریو کامل‌به فروش‌میرسانند باتلفن۶۸۰۹۶۵ بین ساعت ۴٫۵ الی ۷٫۵ بعد ازظهر تماس بگیرید
آ-۱۹۶۱

پالپ‌تقدیم می‌کند
لوستر
کلاسیک و مدرن اپالین کریستال برنز طرح اسپانیولی

آشپزخانه
پیش‌ساخته ایتالیائی کابینت چوبی بالاوپائین مترطول ۳۸۰۰۰ ریال کابینت فورمیکائی بالاو پائین متر طول ۲۸۰۰۰ ریال

گچ بری
پیش‌ساخته طرح های مختلف ایتالیائی با نازلترین قیمت جهت تزئین داخل ساختمان ۸۵۱۷۴۷ و ۸۵۴۱۹۶ عباس‌آباد خیابان میترا کوچه نکیسا پلاک ۹

خرید اثاثیه

گالری فرش
شایان ۶۶۱۰۶۹ و ۶۶۶۲۳۰ خریدار قالی‌و قالیچه‌کهنه ونوکاخ ۷۹

فرش امید
بهترین خریدار فرش کهنه و نو
۳۴۵۶۵۵ -۳۲۷۷۰۲

فرش‌ایران‌نوین
فرشهای بقیمت رسیده شما رابرای صادرات گرانتر از همه می‌خرد
۶۵۳۱۹۵

صادراتی
فرشهای‌نو کهنه اعلا شما را خریداریم
۷۶۳۴۰۲

عامری‌خریداروفروشنده عادل فرش ۷۶۷۰۵۰

خرید و فروش قالی ۷۵۸۱۴۸

فروش اتومبیل

پیکان
فروش‌پیکان‌دولوکس ۵۳صبح ها ۶۶۳۵۴۴
۱-۲ آ-۱۸۱۹

پیکان جوانان مدل ۵۳با رادیو پخش رنگ سفید ۶۵۴۸۹۵ از ۹ صبح‌الی ۴ بعداز ظهر

یکدستگاه اتومبیل پیکان استیشن مدل ۵۴ نقدا بفروش میرسد لطفا با تلفن ۷۶۷۸۲۴ تماس حاصل فرمائید
آ-۱۹۹۴

پیکان‌یا تویوتا تمیز از دم‌قسط ماهی ۲۵۰۰ تومان خریداریم ۵۶۴۷۲۵
آ-۹۸۶

به علت مسافرت یکدستگاه اتومبیل پیکان دولوکس مدل ۵۶ فروشی ۲۷۴۹۹۱ از ۴الی ۹بعد ازظهر
ا-۹۹۲

پیکان دولوکس ۴۹ به فروش میرسد ۲۳۱۹۷۲
آ-۹۹۱

پیکان دولوکس ۵۲با استریو بسیار تمیز فروشی تلفن ۹۲۱۳۲۳ و ۸۳۴۲۱۷
آ-۹۹۰

پیکان ۵۴ گلبهی در وضعیت عالی شرکت آ.آ.اف تلفن ۲۲۴۹۱۶
آ-۹۹۲

پیکان‌مدل اواخر ۴۹باپرداخت بیمه‌و مالیات با تضمین یکساله موتور گیربکس دیفرنسیال مکانیک ایران ناسیونال قیمت مقطوع ۲۱ هزار تومان تلفن ۳۳۰۱۴۷
آ-۹۸۹

پیکان دولوکس ۵۴ رنگ بژ با رادیو پخش بفروش میرسد مقطوع ۳۷ هزار تومان ۳۱۱۰۶۳-۵ آقای شریفی
ا-۹۸۸

پیکان دولوکس ۳۶ صفر کیلومتر ۹۶۱۹۹۱
آ-۱۷۰۶

پیکان کار ۵۱ رنگ دودی ۲۵ تومان ۶۳۲۵۱۹
آ-۱۹۷۳

پیکان دولوکس شکلاتی رنگ مدل۵۳ کارکرد ۲۵ هزار کیلو مترتلفن ۲۶۶۰۶۰ و ۲۶۵۰۶۰ از ۱ بعد ازظهر ببعد
آ-۱۸۴۱

پیکان‌دولوکس مدل ۵۵ بسیار تمیز رنگ فیروزه‌ای بارادیو پخش بعلت مسافرت فروشی ۶۸۶۳۶۶
آ-۱۹۲۹

یکدستگاه اتومبیل پیکان‌مدل ۵۳ کار فوق‌العاده تمیزفروشی تلفن ۹۶۷۵۹۴ از ۴تا ۸
آ-۱۸۰۱

پیکان دولوکس سفید مدل ۵۵ بسیار تمیز به فروش‌می رسد تلفن ۸۴۴۴۲۸ و ۷۵۳۰۶۸
آ-۱۷۰۸

هیلمن
هیلمن۷۵ رنگ بژقیمت مقطوع ۳۲هزار تومان با بیمه بدنه و شخص ثالث تلفن ۹-۸۳۶۰۳۱
آ-۱۸۰۰

ژیان
ژیان مدل ۵۵ سفید رنگ کاملا مرتب ۱۸ هزار تومان‌فروشی تلفن از ۵ بعد ازظهر به بعد ۵۵۳۱۸۳ (قنبرنیا)

ژیان‌مدل۵۳بسیار تمیز فروشی تلفن ۸۲۰۳۷۱از ۶ بعد ازظهر ببعد

ژیان اسفند ۵۴ بسیار تمیز مقطوع ۱۶۵۰۰ تومان تلفن ۲۷۶۰۶۸
آ-۱۹۶۴

ژیان ۵۱ صندلی جوانان با پخش ووسایل اضافی خیلی تمیز به فروش میرسد تلفن ۹۸۰۸۴۹

شورولت
شورولت ایمپالا با کولر فابریک کارکرد ۵۶۰۰۰ کیلو متر فوق‌العاده تمیز به‌علت مسافرت به فروش میرسد ۷۶۷۴۶۵ - ۷۶۷۴۶۶
آ-۱۵۲۹

بلیزرفول ۷۸ گمرک شده صفر متر نقد و اقساط ۷۹۲۷۲۹
آ-۱۶۳۶۳

شورولت نواسی ۳ تلفن ۸۱۷۲۲۶۶ از ۸ تا ۱۲ وبعد ازظهرها ۶تا۸ - ۹۶۵۷۹۲

یکدستگاه شورلت ۲۸۰۰ایران مدل ۱۳۵۴ بفروش می رسد داوطلبان‌خرید به تلفن‌های ۸۹۰۸۳۴و ۸۹۵۰۲۷از ساعت ۹ صبح الی ۴ بعد ازظهر با آقای‌محمد منیعی تماس حاصل فرمایند.
آ-۱۷۱۰

کامارو ال .تی ۷۵ طلائی‌بسیار تمیز به‌علت‌مسافرت به‌فروش میرسد تلفن ۸۹۷۹۳۵از ساعت ۹ صبح تا ۴ بعداز ظهر خانم شهرستانی
آ-۱۹۶۲

شورلت رویال دنده معمولی یشمی مدل ۵۵ خیلی تمیز۹ صبح تا۷ بعدازظهر۲۲۲۰۷۵
آ-۹۰۳

بی‌ام‌و
بی‌ام‌و ۲۰۰۲ مدل ۷۳ مقطوع ۵۵ هزار تومان ۲۲۷۱۶۷

بی‌ام‌و ۲۰۰۲ مدل ۷۴ تلفن ۷۵۷۰۷۱ و ۷۵۷۰۸۱ ساعت ۸الی ۱۷ عامری

ارزان تر از همه بام‌و ۲۰۰۰ کوپه با کولر و رادیو پخش در وضعیت عالی فقط ۳۲ هزار تومان تلفن ۸۲۸۷۵۴

بام‌و مدل ۷۴ سبز کاهوئی خیلی تمیز خیابان روزولت خیابان وراوینی شماره ۵۰ شرکت نادر ۸۳۴۸۲۱
آ-۱۹۲۹

بی‌ام‌و ۲۰۰۲ رنگ نارنجی‌مدل ۷۴ به قیمت ۶۷۰۰۰۰ ریال فروشی۹۷۲۵۳۸ ساعت ۵ تا۹ بعد ازظهر
آ-۱۹۲۴

بام‌و ۲۰۰۲ مدل ۷۳ با کولر ضبط و چهار حلقه لاستیک یخشکن قیمت ۶۵ هزارتومان تلفن ۲۸۳۶۱۰
آ-۱۹۲۳

بنز
مرسدس‌بنز ۲۲۰مدل۷۲ سفید سقف کشوئی با رادیو پخش ۱۰۵ هزار تومان ۳۱۳۲۴۳

مرسدس بنز ۲۸۰ اس مدل ۷۳ سقف کشوئی باتمام وسایل رنگ پیازی بسیار تمیز فروشی ساعت۹الی ۱۰ شب ۶۳۶۸۳۸
آ-۱۷۱۰

بنز ۲۳۰ اس مدل ۶۶ رنگ البالوئی بسیار تمیز با وسایل اضافی‌مقطوع ۲۸ هزارتومان تلفن ۲۷۵۷۸۶
آ-۸۵۶

بنز ۲۲۰ سفید ۶۹ شیشه رنگی فرمان هیدرولیک ۷۵ تومان مقطوع ۹۷۵۱۹۹
آ-۱۷۰۴

بنز ۲۲۰ مدل ۷۱ فروشی تلفن ۸۳۸۸۲۱
آ-۱۹۶۹

بنز۲۰۰ مدل ۷۲ تمیز فروشی ۹۵۳۴۶۵
آ-۱۹۳۴

فیات
فیات۱۲۵ پی مدل ۷۶ بارادیو پخش استریو قیمت ۳۶ هزار تومان تلفن ۶۶۹۵۰۴
آ-۱۹۶۲

فیات ۱۲۵ آخر ۷۶ کارکرد۱۵ هزار بدون تصادف قیمت مقطوع ۳۴هزارتومان ۷۵۸۶۷۱
ا-۹۸۵

یکدستگاه اتومبیل فیات مدل ۱۹۷۶ (جی‌ال‌اس) ۱۸۰۰ که کلیه‌عوارض گمرکی‌آن‌پرداخت شده بفروش میرسد تلفن ۶۸۰۹۶۵ بین ساعت ۴٫۵ الی ۷٫۵ بعد ازظهر تماس بگیرید
۱-۴ آ-۱۹۷۰

یکدستگاه فیات ۱۲۵ فوق‌العاده تمیز باتلفن ۷۶۷۴۶۲
آ-۱۷۱۱

فولکس
فولکس های استیشن کمپینگ وانت یککابین ودوکابین ۷۹۰۵۰۸

فولکس مدل ۶۷ تمیز تلفن ۳۳۳۹۰۸
آ-۱۱۲۳

فولکس استیشن دور شیشه مدل ۷۰ فروشی ۷۳۹۳۰۶
آ-۱۱۲۴

فولکس استیشن دور شیشه مدل ۷۴ فروشی‌تلفن ۷۳۹۳۰۶
ا-۱۱۲۵

فولکس۶۴ مرتب‌فروشی تلفن ۸۵۸۴۷۵

فولکس۶۳مرتب قیمت مناسب به‌فروش میرسد تلفن۹۳۳۲۸۷
ا-۱۹۲۷

آاودی
آودی ۱۰۰ ال کارکرد ۱۵ هزار کیلومتر ۷۸ متالیک انگوری بسیار تمیز از ساعت ۱۸ ببعد تلفن ۲۶۳۶۲۰

پژو
پژو تحویل در تهران- پاریس ژنو صفر کیلو متر تلفن ۳۹۳۵۴۶ و ۳۱۰۵۹۲

پژو ۵۰۴ مدل ۷۳ فروشی ۹۶۵۰۰۰

پژو ۵۰۴ مدل ۷۱ فروشی ۹۶۵۰۰۰
آ-۱۸۱۳

پژو ۵۰۴ جی ال ۷۳ آبی متالیک رادیو سقف کشوئی گرمکن- شیشه عقب ۲ حلقه لاستیک‌یخشکن خارجی ورینگ ۵۷ هزار تومان ۸۲۶۹۶۴
آ-۱۰۰۸

یکدستگاه پژو ۳۰۴ مدل ۷۲ تمیز بفروش میرسد۷۶۸۲۴۴
آ-۹۸۴

پژو ۵۰۴ ال ۷۷
کاهوئی رنگ با شیشه رنگی پشت‌سری جلو، آنتن فول اتوماتیک ، قالپاق مخصوص، موکت ، گردگیر- کنسول - رادیو -ضبط‌داستار-اتوریوز- باتودوزی مخمل بعلت نیاز مادی فورا و بدون واسطه بفروش‌میرسد قیمت ۸۰هزار تومان تلفن اداره ۲۴۴۸۲۸ - منزل ۷۳۹۶۱۵
آ-۱۷۰۹

پژو ۴۰۴ مدل ۶۶ با رادیوضبط رنگ سرمه‌ای به‌فروش میرسد تلفن ۵۴۵۴۷۷ ساعت ۴تا۷ بعدازظهر

تویوتا
تویوتا۷۸ کرونارنگ‌آبی متالیک نفتی کارکرد ۳۵۰۰ نمره شده ۷۲ هزارتومان‌تلفن۸۳۸۷۶۳ و ۸۳۹۴۰۸

تویوتا سلیکا ۷۳ فرمان دست راست‌سفید۲۴ هزار کیلو متر کارکرد ۹۲۹۵۷۳
ا-۱۹۳۱

آریا
آریا مدل ۵۱ وضعیت عالی فروشی ۳۶۷۸۱۶

ولوو
ولوو ۱۴۴ مدل ۱۹۷۳ تمیز شیشه رنگی - کولر فابریک سپر هیدرولیک‌قرمز گوجه‌ای ۶۴۶۲۴۹

ولوو ۷۲بسیار تمیز رنگ‌سفید شیری تلفن ۷۵۶۵۴۸
آ-۱۸۰۰

دوج
دوج‌دارت آبی رنگ مدل۷۲ شش سیلندرساده مرتب‌مقطوع ۴۴ هزار تومان‌تلفن۹۷۳۰۶۵
آ-۱۹۳۱

اکازیون
کالانت ۷۸ گمرک نشده در وضعیت‌بسیارعالی‌و رنگ‌جدید ۹۲۴۷۳۵
آ-۱۹۶۸

لانچیا
لانچیا ۱۶۰۰بتا بفروش میرسد ۲۹۱۸۷۹

لانچیا بناکوپه ۱۸۰۰ مدل ۱۹۷۵ چهار درب رنگ سبز چمنی ۵۲۰ هزار ریال ۶۶۴۷۴۶ حسینی
آ-۱۷۰۹

مینی ماینر
مینی‌ماینر مدل ۷۶ قرمز رنگ تمیز مقطوع ۵۵هزار تومان ۲۷۰۵۰۲
آ-۱۹۶۶

مینی‌بوس‌او-ام‌مدل ۶۸فروشی تلفن ۹۷۹۰۴۷
آ-۱۹۲۵

مینی‌ماینر ۷۴ رنگ نارنجی ۷۵۸۰۰۰
ا-۱۰۲

نیسان
نیسان هومر مدل ۷۷ نمره کرایه مخصوص مبلمان فوری فروشی ۸۵۷۳۸۳
آ-۹۸۱

جیپ
اونجر مدل ۵۵ سفید فروشی تلفن ۲۲۱۰۴۹
ا-۱۹۶۵

یکدستگاه جیپ تویوتا برنگ خردلی مدل ۷۷ نو بارینگ لاستیک پهن توسط کمپانی بادو پروژکتور مخصوص به قیمت مقطوع ۸۵ هزار تومان تلفن۷۵۳۶۳۵

موتورسیکلت
موتورسیکلت سوزوکی ۷۵۰ مدل ۷۶ کارکرد۳۴۰۰ بالوازم اضافی بسیار تمیز ۱۵ هزار تومان تلفن ۲۶۷۲۵۸
آ-۱۹۳۰

فروشگاههای اتومبیل

انواع اتومبیل با وام بانکی ۷۹۰۲۸۸

پیکان نقد و اقساط با وام بانکی تلفن۶۴۱۹۵۶

انواع پیکان و رنو با وام بانکی ۳۰ ماهه تلفن ۷۵۰۴۵۱ و ۷۵۱۸۳۰

تویوتا سواری وانت با وام بانکی ۷۵۱۸۳۰

پیکان
تویوتا رنو
با وام‌بانکی تحویل‌فوری ۸۲۳۴۰۴ و ۷۶۵۰۳۲

پیکان ، ژیان ، رنو نقد و اقساط سی ماهه تلفن ۶۵۱۹۲۰

تویوتا
کارینا - کرونا - وانت تحویل فوری نقد و اقساط ۳۱۴۵۷۱ - ۳۰۲۸۱۸

تویوتا
کارینا ،کرونا و وانت با وام بانکی ۷۵۹۴۷۰

تویوتا
باوام بانکی ۳۰ ماهه بقیمت‌کمپانی تلفن ۶۶۵۷۵۶ ۶۶۱۳۴۰

تویوتا-فولکس
جیپ وچروکی چیف نقد اقساط
نمایشگاه اتومبیل مرادی تلفن ۷۵۰۸۶۶ ۷۶۴۲۴۴

مینی بوس او-ام
انواع مینی‌بوس او-ام‌و کمپرسی ۲ تن او- ام آماده‌تحویل ۳۹۳۲۰۳ و ۳۱۶۲۸۱

ولوو
انواع کامیون های ولوو آماده تحویل تلفن ۳۱۶۲۸۱ و ۳۹۳۲۰۳

دوج گالانت
دوج لانسر
نقد و اقساط بابهره بانکی، نمایشگاه اتومبیل پرویز ، کوروش کبیر نبش شهناز ۵ تلفن ۷۵۳۹۵۸ - ۷۵۵۰۸۴

رنو با وام بانکی تلفن ۲۶- ۶۳۱۰۲۵

داتسون
انواع اتومبیل های دیگرخرید وفروش معاوضه نقد واقساط مشمول تخفیف شهناز چهار راه صفا ۷۶۷۰۶۹ و ۷۶۴۴۸۲

کامیونهای کمپرسی جمس آمریکائی۶ چرخ آماده‌تحویل ۳۱۶۲۸۱و۳۹۳۲۰۳

اتومبیل هوشنگ
نماینده‌رسمی‌اتومبیلهای
دای‌هاتسو
سواری- جیپ
وانت نقد و اقساط با تضمین لوازم یدکی ۲۲۹۱۹۸- ۲۲۷۷۵۹

نمایشگاه‌اتومبیل ماشین سرا
نماینده‌رسمی‌اتومبیلهای
سوبارو
مسقف
تحویل فوری ۲۶ تلفن ۶۳۱۰۲۵

جیپ نیسان پاترول‌دو دیفرانسیال شاسی‌بلند و شاسی کوتاه با وام بانکی ۳۰ ماهه آماده تحویل ۷۵۱۸۳۰

مرکز خرید و فروش
اتوبوس
مینی بوس
نشانی سیمتری سه‌راه مختاری تلفن های
۵۲۷۹۰۰
۵۳۶۳۰۱
۵۲۳۱۲۵
۵۳۹۳۲۰
گلپایگانی

خرید اتومبیل

اتومبیل شما را فورا خریداریم ۷۹۰۲۸۸

هیلمن ۷۵ سفید یا لیموئی کم کارکرده تمیز ۱۵ هزار تومان پیش‌بقیه با قساط ۲۵۰۰ تومان خریداریم ۹الی ۶ بعد ازظهر ۸۲۵۲۹۹ -۶الی ۱۱ شب ۶۴۳۴۴۳

خریدار یک دستگاه اتومبیل مرجوعی تلفن ۹۵۰۹۱۹

برای اتومبیل شما

تعطیلات با
LATRA
کاروان
تلفن ۲۴۰۸۲۸

کرایه اتومبیل

تراول تاکسی
عباس‌آباد
بااتومبیلهای تشریفاتی‌باراننده وبی‌راننده‌شبانه روز درخدمت شماست تلفن های ۸۵۴۴۳۱- ۸۵۴۴۲۹ ۸۴۸۴۵۱ - ۸۵۷۸۷۱

چاپار تاکسی
مرکز کرایه‌اتومبیل‌بدون راننده سواری ولندرور تلفن ۹۸۲۱۶۸ - ۹۷۸۱۶۸

اتومبیل اجاره‌ای
موسسه‌خدماتی‌هلگا۱۰ دستگاه اتومبیل شورلت ایران بدون راننده‌و ۱۰ دستگاه بنز باری ۸۰۸باراننده‌جهت‌اجاره بشرکت ها عرضه میکند تلفن ۲۳۹۹۸۳ از ۵تا۸ بعد ازظهر

تکنوترافیک تاکسی
سرویس شبانه‌روزی ۲۳۲۰۴۷ - ۲۳۵۷۸۰

نیاز کرایه
چندین دستگاه کامیون کمپرسی جهت حمل‌آجر به محدوده شهر تهران مورد احتیاج است ۳۵۵۸۹۲

یل تاکسی
سرویس
شبانه روزی‌آریا شهر۹۷۱۳۹۲

میهن‌توریست تاکسی
شبانه‌روزی امیرآباد ۶۳۴۵۱۸ ۶۳۴۷۱۹

زیبا تاکسی سرویس ۲۴ساعته تلفن ۹۴۰۲۱۶

تعدادی راننده‌خاورمورد نیاز است‌تلفن۹۲۰۱۱۱

امریکن تاکسی سرویس
شبانه‌روزی ۲۳۸۹۴۰و ۲۳۷۸۲۹

شوش بار
حمل بار و اثاثیه منزل با بسته‌بندی درشهر وشهرستان
۳۶۱۱۱۱
۳۶۱۱۱۲
۳۶۱۱۱۳
۳۶۱۱۱۴
بیمه ازمبداء تامقصد

سلسبیل بار
حمل و نقل‌بار و اثاثیه‌و بارکش‌شهروشهرستان تلفن۹۵۶۱۱۲و۹۵۶۱۱۱

جرثقیل کرایه

جرثقیل بلوار
۳۴۶۱۱۱-۳۴۲۵۶۳

جرثقیل سورا
۸۴۳۴۹۵

ماشین آلات

آنتن تلویزیون

آنتن ، تلویزیون رنگی با کلیه لوازم با نصب فوری برای هر نوع تلویزیون
تلفن ۳۵۵۵۱۵ و ۳۵۱۱۷۷

شرکت کمودور
تعمیر انواع تلویزیون و وسائل الکترونیکی و نصب آنتن درمحل تحت نظر مهندسین الکترونیک ۶۵۶۰۰۷
آ-۱۳۰۹

تلویزیون شمافوری در منزل تعمیر میشود ۲۷۴۷۷۰

تعمیر تلویزیون

تعمیرگاه مجازشاو بلورنس‌و گروندیک ویژه رنگی وسیاه وسفید ، نصب آنتن رنگی ۸۲۴۴۳۳

تزئینات ودکوراسیون

نقاشی پرده کرکره کاغذ موکت تلفن ۶۶۸۹۵۰

شرکت ۳۱۷
نقاشی ساختمان موکت کاغذ دیواری تلفن ۳۱۷۴۱۵

شرکت‌رادیکو
کاغذ دیواری، موکت،کفپوش پرده‌کرکره و نقاشی ساختمان ۳۷۴۳۳۱

گروه فنی و تزئینات‌رز
۹۳۶۷۹۳
سیم‌کشی ساختمان پذیرفته می شود

نقاشی ساختمان
موکت و کاغذ دیواری خیلی فوری ۸۵۷۵۴۹

ایران کامو
کاغذدیواری ، موکت،کفپوش پرده کرکره نصب فوری ۸۹۷۳۳۸

موکت نمدی بلژیکی با نصب متری ۲۲تومان تلفن۷۹۷۴۹۰

تزئینات افشین
موکت کاغذ دیواری کفپوش پرسیانا،پرده کرکره-۳۹۱۰۶۳
آ-۱۷۹۱

برای ساختمان شما

داربست فلزی ایرانشهر
۸۲۶۳۴۸

فروش و نصب داربست ۸۵۶۲۵۴

نقاشی ساختمان مدرن فوری تلفن ۷۳۲۱۵۹

نقاشی‌مدرن‌ساختمان ۸۴۸۰۹۹

قیرو گونی واسفالت
باتضمین ۷۳۸۴۵۵-۷۳۰۱۰۸

آسفالت ،نقاشی،پارکت مقاطعه کاری مرغوب ۸۹۵۷۳۲

داربست پلیت
نصب فوری داربست فلزی ۷۳۶۰۱۹

داربست فلزی نصب فوری
کرایه وفروشی
تلفن: ۳۵۷۶۱۸ نورهاشمی

تعمیرات‌ساختمانی کلی و جزئی ۹۳۴۲۸۳

بایك عایق‌کاری مطمئن، مقاوم ، سبك وزن ، با تضمین کتبی بدون‌کندن عایق قبلی
بام منزل شما نم پس نمیدهد
شرکت‌تهران‌ایزولاسیون باسابقه‌طولانی‌ودرخشان خود در خدمت شماست تلفن۲۳۰۳۰۴و۲۳۷۶۸۵

انجام اسکلت فلزی ۲۳۷۸۲۸

رول‌پلاك سنك
۶۴۶۱۳۶

پرسپولیس
داربست فلزی۵۳۴۳۹۹

تولید و نصب سنگهای ساختمان و تعمیر ساختمان دراسرع وقت ۹۵۸۴۶۹

آسفالت و نقاشی فوری تلفن ۹۳۴۲۸۳

سمپاشی شهریور
تلفن ۷۳۸۲۲۲

نوسازی آسفالت و تعمیرات ساختمان خیلی فوری ۸۵۷۵۴۹

متال آلومین
درب و پنجره فوری آلومینیومی فوری ۵۶۱۴۰۸

شرکت رستیك
انواع آسفالت‌وقیرگونی با تضمین پذیرفته میشود ۸۴۹۷۱۲

موسسه افشین
نقاشی ساختمان لوله‌کشی پذیرفته میشود۳۹۱۰۶۳
آ-۱۷۱۳

ایزولاسیون پشت‌بام با
ایزوگام
و انواع پشم شیشه شرکت بامپاد ۶۲۶۰۱۴

شستشوی مبل وفرش

قالیشوئی سربه‌وعی شستشو بااصول‌مذهبی ۹۲۶۱۸۹ - ۶۲۶۱۴۶

بدون ادعا
ناتالی اکسپرس خشکشوئی موکت مبل فرش پرده و نظافت کلی ساختمان ۸۳۳۲۳۲ و ۸۳۷۹۰۳

کلین سرویس پاکزا
خشکشوئی فرش مبل موکت وکلیه کفپوش ها با آخرین تکنیک تمیزتر وارزانتر تلفن ۸۵۳۹۹۵

سمپاشی‌بهاره۸۴۲۱۷۰ پروانه سمپاشی ۱۴

رفوگری فرش نعمت ۳۱۰۳۷۵

خشکشوئی موکت
مبل - شبانه روزی ۷۸۱۷۱۳

کارخانه قالیشوئی زمرد ۹۲۱۷۷۴

قالیشوئی بیوك
بسرپرستی‌داریوش
رفوگری‌و رنگ برداری‌پذیرفته می شود تلفن ۵۵۱۳۶۰ و ۹۷۷۱۱۸

سرویس‌شهریور
بزرگترین خشکشوئی مبلمان موکت، فرش ، پرده و تعمیر کرکره شبانه‌روزی ۷۳۸۲۲۲

قالی‌شوئی وطن
۵۵۱۶۷۰

بهمن سرویس

بزرگترین خشکشوئی مبلمان فرش موکت‌پرده وتعمیر پرده کرکره
۸۵۶۵۱۰

شرکت فیلتراسیون عامل فروش دستگاههای تصفیه آب استخر ، پروژکتور ، دایو ، نردبان ، سونا، سرویس ونگهداری آدرس جردن‌بعداز بلوار ناهید شماره ۵۶ تلفن ۲۲۵۱۸۹ و ۲۲۲۶۰۹

تعویض رویه مبل ۶۶۰۰۲۸ و ۶۶۲۸۹۷

قالیشوئی‌برف۵۹۱۱۶۳ و ۵۹۳۳۰۷

ایران‌کلینز
خشکشوئی موکت،مبل‌کفشوئی مکالئوم موزائیک واکس زنی تزئینات‌ونظافت کلی ساختمان ۸۴۳۷۴۹

شرکت پاك راه
شستشوی موکت‌مبلمان و نظافت کلی ساختمان
تلفن ۷۹۳۵۳۳

دوراکلین سرویس آمریکا
خشکشوئی مبلمان ،موکت ،فرش وتشک اتومبیل ازمحل ومطابق با آخرین تکنیک متداول در آمریکا گرانتر ،مطمئن تر
۸۴۵۶۸۳
۸۴۸۳۹۵-۸۴۸۳۹۶

تعمیروسرویس شوفاژ

نصب و نگهداری فوری شوفاژ ،تهویه ، برق ، ۸۹۴۱۵۱ و ۸۹۱۷۴۸

نصب‌سرویس‌شوفاژ شمیرانات
۲۶۲۶۹۸

نصب‌شوفاژ و تهویه مطبوع و آب رسانی شرکت مکرول ۸۲۲۷۸۸

سرویس و نگهداری شوفاژ و لوله‌کشی ۹۵۵۵۹۲

تعمیروسرویس کولر

سرویس کولر و شوفاژ در اسرع‌وقت۶۶۳۷۶۲

نصب سرویس‌کولر شمیرانات
۲۶۲۶۹۸

سرویس و تعمیر هرنوع‌کولر فوری
۸۹۹۹۵۸

سرویس و نصب کولر
تلفن ۷۶۱۶۰۱
جاده قدیم شمیران

سرویس‌کولر وآبگرمکن
۷۶۶۷۳۳

نصب و سرویس کولر ۸۵۳۹۵۹

راهنمای سرویس
ارت
درسراسرکشور
۹۶۲۰۴۵
ازساعت ۷½صبح تا ۷½بعدازظهر

نصب و سرویس کولر آبی و گازی ،لباسشوئی فوری ۸۹۴۳۶۴

تعمیر کولر و آبگرمکن تلفن ۳۵۰۷۲۷

موسسه فنی شهاب
نصب و سرویس انواع لباسشوئی و ظرفشوئی تلفن ۵۳۰۵۶۳ و ۵۶۰۲۷۵
ا-۱۹۹۱

نصب و سرویس کولرو آبگرمکن تلفن۹۵۵۵۹۲

نصب و تعمیر کولر و شوفاژتلفن ۷۶۱۴۴۹

تعمیر یخچال

تعمیر یخچال فریزر
سیدحسین ۲۴۲۴۳۸

تعمیر یخچال
خیلی فوری ۶۶۰۸۵۷

تعمیربخاری آبگرمکن

سرویس بخاری و ابگرمکن ۶۴۷۷۹۹

نصب‌وسرویس‌آبگرمکن فوری تلفن ۸۹۹۴۶۲

سرویس فوری آبگرمکن ۷۵۵۶۱۴

سرویس و جوشکاری آبگرمکن فوری تلفن ۸۹۴۳۶۴

لوله‌کشی گاز

لوله‌کشی گاز با تائید ۹۲۹۸۲۸

لوله‌کشی گاز
شوفاژ تائید شرکت ملی گاز شرکت رفیکان ۲۲۹۸۵۶
۱-۱۰ آ-۲۰۰۲

لوله‌کشی گاز
باتائید شرکت ملی گازایران شرکت پدیك۸۳۵۸۵۶

لوله‌کشی فوری گاز
باتائیدشرکت ملی گاز۲۳۵۵۳۴
۱-۱۰ آ-۱۸۲۲

لوله‌کشی گاز
با ضمانت ۵ ساله
باتائید شرکت ملی گاز خانگی، تجاری، صنعتی شرکت ایران‌کافل ۸۳۴۵۲۸ - ۸۳۰۸۵۰
آ-۱۸۲۹

لوله بازکنی

تشخیص‌ترکیدگی لوله توسط‌دستگاه‌الکترونیك وترمیم آنو لوله‌بازکنی
۸۴۴۳۶۶

لوله‌بازکنی فوری
تلفن ۷۶۱۶۰۱
جاده قدیم شمیران

لوله بازکنی فوری سعدی‌تلفن ۳۵۵۴۷۳

تشخیص ترکیدگی لوله با دستگاه الکترونیکی لوله‌بازکنی و بنائی
تلفن ۹۵۵۵۹۲

لوله بازکنی تشخیص‌شمیرانات
۲۶۲۶۹۸

تشخیص ترکیدگی لوله با دستگاه الکترونیك و ترمیم
۹۳۲۸۷۰

لوله بازکنی شبانه‌روزی
فوری ۶۳۶۳۷۹

لوله‌بازکنی و تشخیص ترکیدگی شمیران ۲۶۳۵۴۶

تشخیص ترکیدگی
لوله بادستگاه الکترونیکی و لوله بازکنی ولوله‌کشی‌و ترمیم ۶۵۹۰۴۷ و ۹۲۰۱۷۵

نشت‌یابی رامتین
تشخیص ترکیدگی با دستگاه الکترونیک و ترمیم بلافاصله ۶۳۷۱۲۶

لوله‌بازکنی فوری ۳۴۴۶۲۷ و ۳۴۴۵۹۱و ۳۳۵۱۹۰

ترکیدگی
تشخیص و ترمیم، لوله بازکنی تلفن ۹۳۶۷۹۳

لوله‌بازکنی و ترکیدگی لوله ۸۲۷۴۰۸

لوله‌بازکنی فوری ۸۵۳۹۵۹

لوله بازکنی و ترکیدگی لوله
تلفن ۸۵۳۸۹۴
۱-۲۰ آ-۱۹۵۰

تخلیه چاه‌ولوله‌بازکنی
۷۶۶۷۳۳

تخلیه چاه

لوله‌بازکنی فوری
۲ تومان ۵۳۴۴۲۲ ۵۶۲۹۰۴ ۵۳۸۳۲۷ -۵۳۷۸۱۷

تخلیه چاه فوری ۹۳۰۴۷۲

نیازمندیهای اطلاعات

تلفنهای: ۳۱۱۲۳۰-۳۱۱۲۲۹

تخلیه چاه و لوله‌بازکنی تلفن ۳۵۰۷۲۷

ارزانترین تخلیه براش چاه ولوله بازکنی تلفن ۶۴۸۵۵۲

تخلیه چاه تهران و شهرستان متری ۳۰ تومان ۹۶۹۰۱۳

تخلیه‌چاه

۹۲۰۱۷۵ و ۶۵۹۰۴۷

تخلیه چاه فوری ۳۴۴۶۲۷ و ۳۴۴۵۹۱ ۳۳۵۱۹۰

آگهیهای متفرقه

پذیرش فوری تلفن ۸۳۳۳۱۹

سرویس آشپزی برای مهمانی و عروسی و غیره تلفن ۳۳۵۴۸۴

قابل توجه مهندسین ساختمان

آسانسور خود مونتاژبقدرت ۶۰۰ کیلو بنازلترین قیمت تلفن ۹۲۷۸۵۵

مولد برق های نیار کرایه

تلفن‌های: ۳۵۵۵۶۴

نورپاسخ: ۳۵۵۵۶۵

سرویسهای بهداشتی ایتالیائی بقیمت تجارتی ۶۸۴۲۵۶

ورق مخصوص کشش ۶ به ابعاد ۱۸۰ × ۱۸۰ قابل استفاده پرسکاری دیگهای مخزن‌تحت‌فشار وتانکرآب ۲۰۰تن‌موجود تلفن ۸۹۶۱۷۰

شرکت‌ترکوردبامسئولیت تهیه مسکن و احداث ساختمان تاریخ ثبت ۷ر۴ر۵۲ به شماره ۱۹۱۵ باطلاع عموم میرساند

شرکت تکنورال ترخیص

کالای شما را در کوتاه ترین مدت‌درمحل تحویل میدهد تلفن ۹۳۶۷۹۳

ترخیص فوری کالاازکلیه گمرکات کشور تلفن ۸۴۱۷۷۲ موقرزاده

BW پارکت

فرش چوبی BW ایران بساختمان ضناجلوه خاصی می بخشد. روی پارکت آتش سیگار، جوهر، اسید و سایر مواد شیمیائی اثر ندارد.

MISCHLER میشلر

سرماگرما و نور از گرکره چوبی میشلر عبورنمیکند. پرده چوبی میشلر درعین زیبائی دد مقابل سرقت مقاوم بوده وبصورت حفاظ قفل خواهد شد.

شرکت‌ساختمانهای‌کشوری نمایشگاه پارکت وپرده گرکره میشلر خیابان شاهرضا کوچه فتوحی تلفن های ۸۲۴۸۷۰-۸۲۴۳۰۷ ۸۲۹۵۹۶-۸۲۹۳۹۰

اخذ پذیرش فوری ۹۷۷۷۶۸

گمشده

دسته چک ۲۵ برگی از شماره ۵۱۶۴۲۸ الی ۵۱۶۶۵۰ (۲۳برگ) از حسابجاری ۵۷ بانک اعتبارات تعاونی‌وتوزیع شعبه‌کشتارگاه مربوط بانیجانب محمد افسری مفقود گردیده مراتب باطلاع بانک رسیده خواهشمند است از یابنده با تلفن ۵۵۷۴۰۱ یابه بانک اعتبارات‌تعاونی و توزیع‌شعبه کشتارگاه اطلاع دهند.

محمد افسری

جواز کسب فروشندگی مصنوعات نفت گاز و الکتریک واقع‌درخیابان شهباز جنوبی ۱۰ متری منصور غربی ۱۰ متری‌شقاقی بنام آقای حسین نیازی در حوالی‌خیابان‌گرگان مفقود گردیده است از یابنده خواهشمنداست با تلفن های ۳۵۲۸۷۵ ـ ۳۶۸۸۱۶ تماس حاصل‌نمودهو مژدگانی‌دریافت دارند

۱ـ۲ آ ـ۱۷۰۶

پیکان ۳۶کار رنگ‌سفید به شماره شهربانی ۱۱۷۱۹ شاهرود ۱۱ صبح پنجشنبه ۷ر۲ر۳۷ از خیابان تخت جمشید شرقی به سرقت رفته کسانی که از اتومبیل مذکور اطلاعی دارند با تلفن ۷۵۲۱۳۳ تماس گرفته مژدگانی دریافت دارند

اصل‌پروانه‌آزمایشگاهی بیمارستان نامداران به شماره ۱۶۰۴۰ر۳ مورخ ۱۵ر۷ر۲۵۳۵ متعلق‌به اینجانب مفقود شده است و درصورت پیدا شدن از درجه اعتبار ساقط است.

دکتر سعید صادقی آذربایجانی

کیف قهوه‌ای رنگ محتوی دفترچه ساعت زنی بنام ایرج افشارارومی‌و بیمه ومعاینو کارتمشخصات‌مربوط بکامیون شماره ۲۷۹۸۴ ـط ۱۴ در اتومبیل‌پیکان‌جا مانده ازیابنده تقاضا میشود بتلفن ۹۲۶۰۸۶ تا۸جنرال‌برهاس مراجعه وپس ازتحویل مژدگانی دریافت‌دارد

۱ـ۱۰۱۱

یکعکیف مشکی محتوی‌مقداری اسناد وقبالەدسته چک بانک صادرات شعبه شاه فخرارزی شماره حساب ۲۳ ودستەچک بانک ملی شعبه شاه فخرارزی شمارەحساب ۶۰۳۸ و دفترچه پس‌انداز بانک صادرات شماره حساب ۷۱۵ مفقود شده از درجه اعتبار ساقط است از یابنده خواهشمنداست بتلفن ۶۴۱۰۵۲ اطلاع ومژدگانی دریافت دارد.

آ ـ۱۸۰۲

دسته چک از شماره ۷۴۷۵۸۹ تا ۷۴۷۶۰۰ بانک صادرات ایران شعبه انبار نفت ۴۶۸ از حساب ۱۱۱۵ در تاریخ ۲۵ر۲ر۳۷ مفقود شده و از درجه اعتبار ساقط است

برجعلی مینائی

آ ـ۱۵۲۷

آپارتمان فروشی

داودیه

آپارتمان ۲ و ۳ اطاق خوابه باسرویس‌کامل فروشی ۸۴۵۰۵۴

عباس آباد آپارتمان ۵۲ و ۶۸ متری ۸۴۵۰۵۰

فرح‌شمالی ۳ خوابه باآسانسور شوفاژپارکینگ ۹۰۰ هزارتومان باوام بانکی ۸۵۲۷۳۶

آ ـ۱۹۲۴

فرح جنوبی ۳ خوابه ۱۹۰ متر ۹۰۰ هزار تومان ۸۴۷۹۸۲

۱ـ۳ آ ـ۱۹۲۵

فرح جنوبی ۷۵ متر بنا ۲ خوابه ۴۲۰۰۰۰ تومان ۸۵۲۷۳۶

۱ـ۳ آ ـ۱۹۲۶

آپارتمان ۱ و ۲ اطاق خوابه با فن‌کوئل آسانسور پارکینگ خیابان صبا شمال شاهرضا پلاک ۲۱ تلفن ۶۶۷۰۳۴

آپارتمان تک واحدی لوکس درنیاوران

موسسه خانه‌سازی پیام در بهترین نقطه نیاوران آپارتمان ۵ اطاق خوابه با سالن بزرگ گچ‌بری شده دو هال بزرگ، سرویس کامل و اطاق مستخدم با سرویس با کولر آب، برق، تلفن وپارکینگ اختصاصی‌هر آپارتمان ۳۵۵ متر بنای مفید قیمت دو میلیون و سیصد و پنجاه هزار تومان مقطوع تلفن ۸۲۹۶۷۷ و ۸۳۹۵۷۷

آپارتمان فروشی

آپارتمان دو اطاق خوابه در خیابان‌دلگشا نرسیده به نیکنام باوام‌بانکی ۴ الی ۸ بعد ازظهر تلفن ۳۳۲۷۳۵

آ ـ۹۷۶

یک شرکت ساختمانی تعدادی آپارتمان های دوسوه اتاق‌خوابه خود راکه دارای‌فن‌کویل سرویس بهداشتی ـ فرانسوی‌کاشی‌ایتالیائی لوله کشی گاز، فیش تلفن، آسانسورخارجی انباری، پارکینگ وغیره میباشد با وام بانکی نصف نقد و نصف ده ساله بفروش میرساند آدرس‌تخت‌طاوس‌خیابان میر عماد انتهای خیابان یازدهم تلفن ۸۳۶۷۲۵ـ ۸۳۶۷۲۷

آپارتمان از ۳۰۰ هزار تومان بالا از چهار راه قصر تا شمیرانات تلفن ۲۲۸۹۷۱ تفکری

۱ـ۱۰

آپارتمان قسطی تهران‌پارس ۱۳۰هزار تومان نقد بقیه با وام بانکی

۷۸۱۹۱۸

خیابان پهلوی مقابل پارک ساعی‌آپارتمان همکف‌مهندسی ساز باحیاط دملااخصاصی ۳ اطاق خواب سالن‌پذیرائی ۲ دستشاه سرویس ایرانی‌و خارجی با حیات خلوت، کولر شوفاژ تلفن لوله‌کشی گاز با زیرزمین اختصاصی ۲۰۷ مترزیربنا یکمیلیون و ۱۰۰ هزار تومان تلفن ۶۸۱۹۷۵

آ ـ۱۷۰۲

آپارتمان فروشی تهرانپارس ۲ و ۳اطاق خوابه با وام ۳۴۴۲۹۳ و ۷۸۰۹۱۱

امیرآباد شمال اول خیابان دهم

آپارتمان تک واحدی مهندسی ساز بابهترین مصالح و وسایل ۱۵۰ متری ۳ اطاق خوابه با فن‌کوئل‌پارکینگ آسانسور گاز طبیعی فیش تلفن شوت‌اشغال موکت تلفن ۶۳۹۰۵۵ و ۶۳۸۱۸۱

۶ـ۱ آ ـ۱۱۴۳

خیابان پهلوی : کوچه بهرون

آپارتمانهای مهندسی ساز ۲ اطاق خوابه بمساحت های خالص ۱۰۷ تا ۱۳۰ متر با انباری ـ پارکینگ ـ شوفاژ ـ آسانسور بدون واسطه به فروش‌میرسد تلفنهای ۸۹۸۳۰۳ـ ۸۹۳۳۴۵

آپارتمان فروشی

آپارتمان فروشی طبقه آخر از ساختمان ۳طبقه واقع‌در خیابان‌عباس‌آباد حوالی سینما شهرفرنگ ۲۲۸ متر زیر بنا ۴ اطاق خوابه سرویس ایرانی‌و فرنگی شوفاژ کولر پارکینگ و تلفن مستقل مناسب برای زندگی و محل کار بیواسطه قیمت متری ۵۴۰۰ تومان تلفن ۶۲۱۳۸۰

آپارتمانهای فروش

چهار دستگاه آپارتمان دو و سه اطاق خوابه شخصی ساز با شوفاژ و لوله‌کشی کولر و پارکینگ اختصاصی با کلیه وسائل مدرن‌واقع در خیابان شهرآراء (هخامنش شمالی) به فروش می‌رسد تلفن ۹۳۳۲۳۹ ـ ۶۸۶۰۳۱

آپارتمان فروشی

آریاشهر آپارتمان یک اطاق خوابه ۸۵ متر مساحت بدون واسطه ۴۰۰ هزار تومان تلفن ۶۵۶۵۲۹

آپارتمان فروشی

چهار دستگاه آپارتمان بایک زیر زمین سرتاسری نوساز حیاط ماشین‌رو نزدیک بولوارجمهوری فروشی‌از ۹صبح الی ۷ بعد ازظهر و سیلەتلفن ۳۱۱۸۵۱ جواهری تماس گرفته شود

آ ـ۱۸۱۰

آپارتمان یک اطاق خوابه ۱۰۰ متر زیر بنا با سرویس‌و تلفن مستقل طبقه چهارم ۳۸۰ هزار تومان حوالی میدان فردوسی تلفن ۲۱۷۲۶۶ تا ۴ر۵ بعداز ظهر

آ ـ۱۸۱۲

آپارتمان لوکس فروشی درجردن۳اتاق‌خوابه‌فن‌کوئل ۳ پارکینگ برای‌هرآپارتمان انبار کف پارکت‌آماده‌فروش ۲۲۲۴۷۹ و ۲۲۲۴۸۰

آ ـ۱۹۶۳

۱۲۲متر آپارتمان

دواطاق خوابه از یك مجتمع ۱۲ دستگاهی فن‌کویل سرویس و آشپزخانه خارجی و ۲۵ متر پارکینك و انباری واقع در خیابان پهلوی روبروی پارك ساعی ـ خیابان آبشار پلاك ۲۵ ۷۳۰ هزار تومان

فرح‌شمالی

۲ دستگاه‌آپارتمان ۲ و ۳ اطاق خوابه فروشی ۸۵۲۸۰۷

۱ـ۳ آ ـ۱۴۱۰

آپارتمان از ۳۵۰ هزار تومان الی‌یک میلیون تومان بفروش میرسد ۸۳۲۷۴۱ـ ۸۳۴۵۷۰

آ ـ۱۱۸۶

داودیه ۳ اطاق خوابه ۱۲۰ متری شوفاژو پارکینگ‌فروشی ۸۴۷۹۸۲

آ ـ۱۶۲۷

ونک آپارتمان ۲اطاق خوابه فن‌کوئل اسانسور پارکینگ انباری استخرمشترک۸۴۷۹۸۲

۱ـ۳ آ ـ۱۶۳۲

ونک برخیابان برزیل ۲اطاق خوابه سالن ناهار ۸۵۲۷۳۶

۱ـ۳ آ ـ۱۶۲۹

فرمانیه‌چیذر آپارتمان ۲خوابه ۱۰۷ متر آب برق پارکینگ و آسانسور ۴۴۰ هزار تومان ۸۵۲۷۳۶

۱ـ۳ آ ـ۱۶۲۵

آپارتمان بتون‌آرمه

آپارتمان۲اطاق‌خوابه باتجهیزات کامل‌در طبقه پنجم یکساختمان بتون‌آرمه ۱۹ طبقه درکورش‌ـ کبیر فروشی ۶۶ و ۷۷۱۴۶۵

آ ـ۱۶۴۳

اپارتمان ۵اطاقی با سرویس ایرانی و فرنگی و موقعیت عالی‌بقیمت خیلی ارزان تلفن ۷۳۴۶۹۷

۱ـ۲ آ ـ۱۸۴۶

خیابان شاه آپارتمان ۳اطاق خوابه باسرویس کامل دوبل شوفاژ کولر و تلفن ۱۵۰متر بنای مفید تلفن ۱۲ـ۸۳۹۳۱۱ ساعت اداری

آ ـ۱۰۰۱

درجردن آپارتمانهای لوکس فروشی

موسسه خانه‌سازی پیام در بهترین نقطه جردن ،پارکمان سی ۳ اطاق خوابه‌با سالن‌بهارخوری گچ‌بری شده باغن‌تومن آسانسورونمامی‌سرویس ها فرنگی با فیش تلفن‌و پارکینگ اختصاصی آسن مرتزی و اطاق مستخدم باسرویس‌جهت‌ساختمان تلفن ۸۲۹۶۷۷ و ۸۳۹۵۷۷

آپارتمان‌فروشی

۳و ۴ و ۵ اطاقه با قیمتمناسب نقد و اقساط تلفن ۷۹۴۶۵۴

اپارتمان‌فروشی تلفن۸۹۶۶۴۶

۱ـ۳ آ ـ۱۸۰۰

فرح شمالی آپارتمان ۲ خوابه سالن ناهار خوری فن کوئل آسانسور فروشی ۸۵۲۷۳۶

۱ـ۳ آ ـ۱۶۲۴

فرح جنوبی آپارتمان ۲ خوابه باآسانسور و شوفاژ پارکینگ فروشی ۸۴۷۹۸۲

۱ـ۳ آ ـ۱۶۲۳

داودیه آپارتمانی ۱۳۰ متر ۴اطاق خواب شوفاژ پارکینگ ۶۲۰ هزار تومان ۸۵۲۷۳۶

۱ـ۳ آ ـ۱۶۲۶

خیابان‌فرمانیه ۲ خوابه و سالن ناهار خوری پارکینگ آسانسور فن کوئل‌فروشی ۸۴۷۹۸۲

۱ـ۳ آ ـ۱۶۲۸

دو دستگاه آپارتمان ۲اطاق خوابه‌با۴۰۰ هزار تومان وام بانکی دارای آسانسور وتمام وسایل در خیابان فرح جنوبی بقیمت مناسب بفروش میرسد تلفن ۸۴۴۳۰۱

۱ـ۳ آ ـ۱۶۳۰

آپارتمان ۲ و ۳ اطاق خوابه لوکس‌باقیمت مناسب دربهلوی وتونایر ۸۴۵۷۰۱و ۸۴۴۰۲۳

۱ـ۱۱۳۸

آپارتمان برفرح جنوبی

دو نبش ۲اطاق خوابه سالن وناهار خوری هال حمام آشپزخانه تلفن مستقل کولر ۵۰۰ هزار تومان فروشی‌تلفن ۹۶۰۳۹۴

۱ـ۷ آ ـ۱۶۴۱

آپارتمان فروشی آریاشهر آپارتمان یک اطاق خوابه ۸۵ متر مساحت بدون واسطه ۴۰۰ هزار تومان تلفن ۶۵۶۵۲۹

آپارتمان فروشی

چهار دستگاه اپارتمان بایک زیر زمین سرتاسری نوساز حیاط ماشین‌رو نزدیک بولوارجمهوری فروشی‌از ۹صبح الی ۷ بعد ازظهر و سیلەتلفن ۳۱۱۸۵۱ جواهری تماس گرفته شود

آ ـ۱۸۱۰

آپارتمان یک اطاق خوابه ۱۰۰ متر زیر بنا با سرویس‌و تلفن مستقل طبقه چهارم ۳۸۰ هزار تومان حوالی میدان فردوسی تلفن ۲۱۷۲۶۶ تا ۴ر۵ بعداز ظهر

آ ـ۱۸۱۲

آپارتمان برفرح جنوبی

دو نبش ۲اطاق خوابه سالن وناهار خوری هال حمام آشپزخانه تلفن مستقل کولر ۵۰۰ هزار تومان فروشی‌تلفن ۹۶۰۳۹۴

۱ـ۷ آ ـ۱۶۴۱

آپارتمان لوکس فروشی

درجردن۳اتاق‌خوابه‌فن‌کوئل ۳ پارکینگ برای‌هرآپارتمان انبار کف پارکت‌آماده‌فروش ۲۲۲۴۷۹ و ۲۲۲۴۸۰

آ ـ۱۹۶۳

۱۲۲متر آپارتمان

دواطاق خوابه از یك مجتمع ۱۲ دستگاهی فن‌کویل سرویس و آشپزخانه خارجی و ۲۵ متر پارکینك و انباری واقع در خیابان پهلوی روبروی پارك ساعی ـ خیابان آبشار پلاك ۲۵ ۷۳۰ هزار تومان

فرح‌شمالی

۲ دستگاه‌آپارتمان ۲ و ۳ اطاق خوابه فروشی ۸۵۲۸۰۷

۱ـ۳ آ ـ۱۴۱۰

آپارتمان از ۳۵۰ هزار تومان الی‌یک میلیون تومان بفروش میرسد ۸۳۲۷۴۱ـ ۸۳۴۵۷۰

آ ـ۱۱۸۶

داودیه ۳ اطاق خوابه ۱۲۰ متری شوفاژو پارکینگ‌فروشی ۸۴۷۹۸۲

آ ـ۱۶۲۷

ونک آپارتمان ۲اطاق خوابه فن‌کوئل اسانسور پارکینگ انباری استخرمشترک۸۴۷۹۸۲

۱ـ۳ آ ـ۱۶۳۲

ونک برخیابان برزیل ۲اطاق خوابه سالن ناهار ۸۵۲۷۳۶

۱ـ۳ آ ـ۱۶۲۹

فرمانیه‌چیذر آپارتمان ۲خوابه ۱۰۷ متر آب برق پارکینگ و آسانسور ۴۴۰ هزار تومان ۸۵۲۷۳۶

۱ـ۳ آ ـ۱۶۲۵

آپارتمان بتون‌آرمه

آپارتمان۲اطاق‌خوابه باتجهیزات کامل‌در طبقه پنجم یکساختمان بتون‌آرمه ۱۹ طبقه درکورش‌ـ کبیر فروشی ۶۶ و ۷۷۱۴۶۵

آ ـ۱۶۴۳

اپارتمان ۵اطاقی با سرویس ایرانی و فرنگی و موقعیت عالی‌بقیمت خیلی ارزان تلفن ۷۳۴۶۹۷

۱ـ۲ آ ـ۱۸۴۶

خیابان شاه آپارتمان ۳اطاق خوابه باسرویس کامل دوبل شوفاژ کولر و تلفن ۱۵۰متر بنای مفید تلفن ۱۲ـ۸۳۹۳۱۱ ساعت اداری

آ ـ۱۰۰۱

درجردن آپارتمانهای لوکس فروشی

موسسه خانه‌سازی پیام در بهترین نقطه جردن ،پارکمان سی ۳ اطاق خوابه‌با سالن‌بهارخوری گچ‌بری شده باغن‌تومن آسانسورونمامی‌سرویس ها فرنگی با فیش تلفن‌و پارکینگ اختصاصی آسن مرتزی و اطاق مستخدم باسرویس‌جهت‌ساختمان تلفن ۸۲۹۶۷۷ و ۸۳۹۵۷۷

آپارتمان‌فروشی

۳و ۴ و ۵ اطاقه با قیمتمناسب نقد و اقساط تلفن ۷۹۴۶۵۴

اپارتمان‌فروشی تلفن۸۹۶۶۴۶

۱ـ۳ آ ـ۱۸۰۰

فرح شمالی آپارتمان ۲ خوابه سالن ناهار خوری فن کوئل آسانسور فروشی ۸۵۲۷۳۶

۱ـ۳ آ ـ۱۶۲۴

فرح جنوبی آپارتمان ۲ خوابه باآسانسور و شوفاژ پارکینگ فروشی ۸۴۷۹۸۲

۱ـ۳ آ ـ۱۶۲۳

داودیه آپارتمانی ۱۳۰ متر ۴اطاق خواب شوفاژ پارکینگ ۶۲۰ هزار تومان ۸۵۲۷۳۶

۱ـ۳ آ ـ۱۶۲۶

خیابان‌فرمانیه ۲ خوابه و سالن ناهار خوری پارکینگ آسانسور فن کوئل‌فروشی ۸۴۷۹۸۲

۱ـ۳ آ ـ۱۶۲۸

دو دستگاه آپارتمان ۲اطاق خوابه‌با۴۰۰ هزار تومان وام بانکی دارای آسانسور وتمام وسایل در خیابان فرح جنوبی بقیمت مناسب بفروش میرسد تلفن ۸۴۴۳۰۱

۱ـ۳ آ ـ۱۶۳۰

آپارتمان ۲ و ۳ اطاق خوابه لوکس‌باقیمت مناسب دربهلوی وتونایر ۸۴۵۷۰۱و ۸۴۴۰۲۳

۱ـ۱۱۳۸

آپارتمان برفرح جنوبی

دو نبش ۲اطاق خوابه سالن وناهار خوری هال حمام آشپزخانه تلفن مستقل کولر ۵۰۰ هزار تومان فروشی‌تلفن ۹۶۰۳۹۴

۱ـ۷ آ ـ۱۶۴۱

یوسف آباد

مدیر طبقه چهارم ۲۰۰ مترمفید ۴خوابه‌پارکینگو انبارنوساز ۸۳۹۴۶۶

آ ـ۱۸۰۶

خانه فروشی

در خیابان شمیران بعد از حسینیه‌ارشادکوی ساحل‌پلاک ۱۴ شمالی دو طبقه با تلفن مساحت ۲۷۵ متر زیر بنا ۲۳۰ مترقیمت‌یک میلیون و چهارصد هزار تومان تلفن ۲۳۸۲۱۴

آ ـ۱۴۸۷

خانه فروشی

خانه‌ای به مساحت ۴۵۰ متر ۱۱۰۰ متر زیربنا ۳ دستگاه مستقل در چهار طبقه نزدیک تخت طاووس و روزولت دارای شوفاژ.کولر . سه‌تلفن برق سه‌فاز. تلفن ۸۳۳۱۸۴ از ۳بعدازظهر

۱ـ۱۲ آ ـ۱۵۰۳

اکازیون

خانه جنوبی یکطبقه بمساحت ۳۰۰ متر مربع در سید خندان کوی مهران بایدهی بانکی، دارای جواز یکطبقه ونیم‌دیگر تلفن کولر موکت پرده کرکره اطاق مستخدم بفروش میرسد تلفن۸۴۸۲۱۳ بازدید از۳۰ر۱۲ الی ۹ر۹ شب

۱ـ۱۸۰۷

فروش ساختمان‌سه‌طبقه مستقل عباس آباد خیابان اندیشه تلفن ۸۴۰۳۰۴

۱ـ۲ آ ـ۱۷۱۳

آتازیون ـ آتازیون

خانه‌ای قدیمی ساز واقع در اطراف میدان ژاله برخیابان بمساحت ۱۸۰ متر مربع فروشی ۶۸۲۷۵۹

آ ـ۱۵۰۲

ویلافروشی

ویلائی در مرح جنوبی ۲۴۰ متره اطاق و تلفن فروشی ۸۴۷۹۸۲

۱ـ۳ آ ـ۱۶۳۰

فرمانیه ویلائی بمساحت ۹۲۵ متر ۶ اطاق خواب سالن ناهار خوری و تلفن فروشی ۸۵۲۷۳۶

آ ـ۱۶۳۱

ویلائی‌دو طبقه و نیم ۹ اطاق باتجهیزات‌فرح‌شمالی ۸۲۲۶۳۱

۱ـ۵ آ ـ۱۴۰۹

شهرک غرب ۷۵۰ متر زیربنا ویلای‌دو احدی‌ارشینک ناتمام وام بانکی بدون واسطه تلفن ۹۲۰۶۱۰

۱ـ۵ آ ـ۹۷۷

باغ فروشی

باغ میوه در میلون با چشمه اختصاصی فروشی تلفن سالار کیا ۳۵۸۹۸۸

۱ـ۹۷۰

سرقفلی مغازه

تعدادی مغازه و اگذار میشود ۲۲۷۶۰۵ و ۲۳۰۴۲۵

۱ـ۱۰ آ ـ۱۳۷۰

دوباب مغازه برای کار های لوکس بدون سرقفلی اجاره ۲۳۰۴۲۵ و ۲۳۷۶۰۵

آ ـ۱۳۶۹

بوتیك در خیابان شاه با موقعیت عالی باجوز ودکوراسیون قیمت ۳۵۰ هزار تومان ۶۶۲۲۸۶

همه نوع مغازه جهت فرش و اجاره ۹۳۶۷۵۳

آ ـ۱۹۶۷

واگذار میشود ۵ دهنه مغازه با بالاسن و تلفن و ملحقات و بهار تلفن از ساعت۹ الی ۱۶ تلفن ۳۰۲۶۲۰ ۳۰۴۹۱۴

فروشگاه بزرك خیابان قزوین اول‌امامزاده‌حسن با زیر زمین و ملحقات و تاسیسات شوفاژ وغیرو واگذار میشود تلفن از ساعت ۹ الی ۱۶ تلفن ۳۰۲۶۳۰ ـ۳۰۴۹۱۴

اکازیون

عرصه و اعیانی سرقفلی با جواز چلوکبابی و رستوران درجه یک بفروش می رسد ۲۲۹۸۵۶

۱ـ۳ آ ـ۱۸۱۶

قابل توجه بانکها و فروشگاهها

فروش سرقفلی چند باب‌مغازه دربهترین نقطه تهران با آب و برق و تلفن و تهویه واگذار میشود تلفن ۵۲۶۹۸۱

سالن آرایش زنانه سعدی شمالی‌با ملک واگذار می‌شود ۳۰۵۵۵۹

۱ـ۸۰۸ آ

زمین فروشی

سه‌قطعه زمین بمساحت ۳۴۵۰ متر واقع در جاده آرامگاه برجاده اتوبان جدید بهلت مسافرت بفروش می رسد ۵۲۹۰۶۵

۱ـ۱۰ آ ـ۱۰۰۹

شهرك غرب ومهرشهر

۷۵۲۸۹۸ و ۷۵۵۷۳۴

زمین مهرشهر و شهرك غرب فروشی ۸۳۱۴۰۲ ۸۲۴۰۱۰

فروش زمین

جهت ویلا سازی و باغ و کارگاه‌درسرحد آباد ـ فردیس ـ فرامرزیه کرج و ملارد بقطعات ۵۰۰ و ۱۰۰۰ و ۵۰۰۰ متری بقیمت مناسب نقد واقساط ۹۳۹۵۵۹ و ۳۱۱۸۳۶

نقد یاقولنامه

۲۵۱ر۵ متر مربع زمین تراکم ۳۳۰ درصد با پروانه ساختمان ۵ طبقه آب و برق و تلفن در شمال میدان کاخ ۶۵۹۸۱۹ و ۶۵۵۶۵۷

زمینی به مساحت ۵۰۰ متر با ۱۸ متر عرض و ۲ر بر با ۲۸۰ متر زیربنا شامل سالنهای کارگاه اطاقهای اداری و اطاق نگهبان واقع در ضلع شمالی سرسبز نارمك با آب و برق سه‌فاز و تلفن به فروش می‌رسد تلفن ۷۹۵۲۳۷

فرمانیه یکقطعه زمین بمساحت ۱۲۰۰متر فروشی املاك مهران

تلفن ۲۳۶۹۸۹ و ۲۳۴۶۲۸

زمینی به مساحت ۲۱۲ متر با دوباب‌مغازه با جواز تعویض روغن و لاستیک فروشی با سرویس‌کامل‌در جاده‌مخصوص تهران کرج کیلو متر ۲۱ به فروش میرسد با شماره تلفن ۳۸۷۸ کرج تماس بگیرید

آ ـ۸۶۲

اجاره آپارتمان

۱ و ۲ و ۳ اطاق خوابه‌از ۳۵۰۰ تا ۵۵۰۰ تومان ۶۵۵۱۳۷ و ۶۵۹۹۷۰

دفتر کار ۲ تا ۱۰۰اطاقه فوری ۶۵۵۱۳۷ و ۶۵۹۹۷۰

عباس‌آباد خیابان مهنازکوی سوم طبقه همکف ۴اتاق‌سالن پذیرائی‌هال‌و زیرزمین‌پارکینگ و سرویس‌کامل حیاط مشجر با استخر تلفن مستقل برای سکونت یا دفتر کار تلفن ۸۵۶۸۳۲

آ ـ۱۵۰۱

خیابان تاج‌طبقه دوم ۳خوابه پذیرائی‌سرویس‌کامل کولرتلفن مشترک اجاره ۸۲۹۴۶۶

۱ـ۹۸۱

یکدستگاه‌حیاط دربست مشتمل ۴اطاق حمام آشپزخانه آب‌و برق‌وتلفن‌و کولر دربوستان سعدی‌جنوبی اجارەماه‌مقابل کوچه‌کلانتری بنگاه جواهری

آ ـ۱۸۰۹

آرایشگاه مردانه‌نسترن واقع در خیابان دامپزشکی اجاره داده میشود

تلفن ۹ـ۵۳۰۰۴۵ داخلی ۳۷۸

اجاره

ساختمانی بمساحت ۶۰۰ مترما زیربنا ۶۰۰۰ متر حدود ۲۰۰ اطاق با پارکینگ سه طبقه با ظرفیت ۷۰ اتومبیل مجهز به تمام دستگاههای مدرن‌دارای فن‌کوئل‌و دودستگاه آسانسور ۴ نفره و تلفن و غیره واقع در حوالی میدان ۲۴ اسفند جهت ادارات‌و غیر یکجا اجاره داده میشود ۹۳۹۵۵۹ و ۳۱۲۷۳۹

۱ـ۳ آ ـ۱۰۰۰

اجاره ویلا در رامسر

ویلائی‌بسیارعالی‌نوساز واقع در رامسر نزدیك هتل رامسر از ساختمان های شرکت‌تراس دارای سه اتاق خواب‌و سالن‌و ناهار خوری بزرك با مبلمان بسیارخوب‌شامل یخچال ظرفشوئی و تلویزیون رنگی و سایر لوازمات ماهیانه۱۲هزار تومان اجاره داده‌میشود طالبین با تلفن های ۵۲۶۰۲۵ ـ ۵۳۰۶۱۷ از ساعت ۱۰ صبح الی ۳ بعدازظهر تماس بگیرند

نیاز آپارتمان اجاره

تعدادی‌آپارتمان‌مسکونی وتجاری فوری نیازمندیم ۶۲۶۹۴۵

نیاز فوری

خانواده اروپائی به اپارتمان یا ویلا با تجهیزات کامل ۱۲ـ۶۵۱۲۱۱

آ ـ۱۱۶۴

نیازفوری‌ویلا و آپارتمان‌محل کار در شمال شهر ارژنگ ۶۸۱۲۷۷

۱ـ۱۰ آ ـ۱۰۶۶

تعدادی ویلا و آپارتمان در شمال شهر برای خارجیان یك شرکت نیازمندیم ۸۵۰۶۳۱

خانه و آپارتمان از کریمخان‌زند ببالا ۸۳۸۸۳۳

چندین دستگاه آپارتمان همکف وتعدادی ویلا و آپارتمان‌طبقه دوم‌و سوم در محدود دسلطنت آباد‌قطریه دولت برای‌سکونت چندین‌خانواده آمریکائی مورد نیاز فوری است ۶۴۶۶۸۵ و ۶۶۰۷۲۷

آ ـ۱۹۱۰

شرکت تهیه مسکن سیلوورشاب به تعداد زیادی آپارتمان و ویلای اجاره‌ای جهت سکونت ومحل کار نیازمنداست فلکه محسنی (میرداماد) ۲۲۰۵۶۴

توجه

برای کارکنان اروپائی‌و امریکائی یك شرکت بین‌المللی به‌تعدادزیادی آپارتمان وویلا از ۳ تا ۱۵ هزار تومان فوری نیازمندیم.

۸۵۱۴۷۷ و۸۴۷۹۳۸

نیاز فوری

برای یك‌سفیرو مدیران خارجی چند شرکت به تعدادی ویلا و آپارتمان نیازمندیم تلفن ۲۹۳۳۶۱ و ۲۹۴۶۸۸

زعفرانیه

ویلا و همکف مورد نیاز ۱ـ۲۹۵۸۷۰

الهیه وجردن

ویلا و همکف وآپارتمان مبله و غیر مبلەموردنیاز فوری ۱ـ۲۹۵۸۷۰

ویلا وآپارتمان در شمال شهر برای کارمندان عالی‌رتبه شرکت خارجی فوری نیازمندیم

۲۲۲۶۳۰ و ۲۲۷۵۱۱

فوراً

۱۰۰۰ دستگاه آپارتمان برای اجاره نیازمندیم

۶۲۹۱۸۷

۶۲۲۷۳۴

آ ـ۱۸۲۳ ۱ـ۳

بیک آپارتمان اجاره‌ای با تلفن حدوده تا۶ هزار تومان‌جهت محل‌کاردر شمال شهرنیازمندیم تلفن ۶۵۹۹۰۹

آ ـ۱۱۱۲

نیازخریدآپارتمان

خریدار آپارتمان و ویلا ۲۸۴۳۸۰

آپارتمانی کوچك ۱اطاق خوابه و یا حیاطی کوچك در منطقه غرب تهران به قیمت ۲۴۰ هزارتومان خریداریم تلفن ۳۲۸۳۸۷

آپارتمان سه خوابه لوکس درشمال‌شهر باداشتن مستاجر خریداریم بدون واسطه تلفن ۲۲۳۳۷۷

آ ـ۱۷۲۱

نیازخریدزمین

خریدار زمینهای‌اقسریه ۳۴۳۳۴۶

زمینهای‌تهران‌پارس خریداریم ۷۹۳۰۲۰

آ ـ۱۵۳۵ ۱

اهوازاهواز

و خرمشهر زمین خریداریم ۷۹۴۴۱۸

زمین‌های تهران پارس‌خریداریم تلفن ۷۸۰۲۹۴

آ ـ۱۱۳۰

تهران‌پارس زمین خریداریم‌تلفن ۷۳۱۳۶۶

آ ـ۱۱۲۹

زمین در مهرشهر و شهرك غرب خریداریم

۸۳۱۴۰۲ و ۸۲۴۰۱۰

خانه‌شمارا بخارجیان اجاره‌میدهیم

سازمان مسکن پارس

مرکزاجاره بخارجیان

۸۴۸۴۲۴

۸۵۳۸۵۳

۸۵۷۵۸۵

حرید ودفروش

سازمان مسکن کندو

کانون اجاره بخارجیان ویلا آپارتمان دفترکار

۲۲۷۶۳۸-۲۲۷۶۳۹

مؤسسه نیازمندیهای خارجیان خانه بخارجیان اجاره میدهد

۸۳۰۰۸۲ - ۸۳۰۰۸۱

۸۲۱۸۱۱ - ۸۲۱۷۲۳

۳۱۱ شعبه مجاز تابع وزارت امور خارج آمریکا

سازمان نیازمندیهای خارجیان خانه شمارا بخارجیان اجاره میدهد

۸۲۴۹۵۳

۸۲۷۹۰۱-۸۳۸۱۰۶

وزیری

۶۵۸۱۸۸

۶۵۳۷۴۳

اجازه بخارجیان خرید، فروش.

شرکت اس‌اچ‌ام

در کوتاهترین مدت منزل شما را به خارجیان اجاره‌میدهد

تلفن ۸۵۶۵۲۱ و ۸۵۵۳۷۶

تلفن ۶۶۰۰۰۰

مرکز ویلا های فروشی و اجاره

مؤسسه فرد

بزرگترین مرکز اجاره بخارجیان

۶۸۵۷۳۷-۶۸۶۱۵۸

مرکز اجاره به خارجی وایرانی ۲۳۶۱۴۳

آژانس جردن

ویلا و آپارتمان شمارادر شمال‌شهراجاره میدهیم ۲۲۲۰۳۶

نیازمندیهای اطلاعات

تلفنهای: ۳۰۳۷۰۲-۳۱۱۲۱۹-۳۱۱۲۲۵-۳۱۱۲۲۴

انتشار مجدد آگهیهای طبقه‌بندی تلفنی تحت شماره‌های فوق میسر میباشد

خریدار زمین افسریه ۲۴۱۳۵۹ آ-۱۵۷۳

شهرک غرب و مهرشهر

۷۵۲۸۹۸ و ۷۵۵۷۳۴

زمینهای مهر شهر خریدار و فروشنده‌ایم ۹۳۶۷۵۳ آ-۱۹۶۳

زمین صنعتی خریدار و فروشنده‌ایم ۹۳۶۷۵۳ آ-۱۹۶۵

خریدزمین‌افسریه و بلوار رضا پهلوی تلفن ۳۴۴۹۸۲ آ-۱۹۸۰

اهوازاهواز

زمینهای اهواز خرمشهر خریداریم ۳۷۸۷۰۶ آ-۱۷۱۸

بنگاه معاملات املاک

خریدار و فروشنده زمین ۲۸۴۳۸۰

خانه و آپارتمان فروشی اجاره‌ای طالبیم ۹۳۲۷۴۷

برای خرید آپارتمانهای ۱ و ۲ و ۳ اطاق خوابه و ساختمان های ۱و۲ و ۳ طبقه مستغلاتی در شمال شهر با ما تماس بگیرید. ۲۲۰۱۵۵ـ ۲۲۳۳۶۴

کارخانه ساخته شده و زمین های صنعتی و کشاورزی و مسکونی خریدار و فروشنده‌ایم تلفن ۹۲۲۷۱۶

خانه های کلنگی زمین ساختمانی در شمال شهر خریدار و فروشنده‌ایم تلفن ۹۳۳۹۷۶ و ۹۲۸۰۸۲

بورس اراضی مهرشهر کوی ولیعهد گوهردشت ۶۴۸۲۵۵

خرید و فروش زمین‌های بلوار رضاپهلوی ۳۴۵۶۵۳

بورس املاک شمیران دفتر برانی ۲۷۲۵۷۵

دفتر پارس مرکز معاملات املاک شهر وشمیرانات ۸۴۱۵۵۸

زمین های صنعتی و کارخانه‌ای خریدار و فروشنده‌ایم ۹۲۵۹۴۸

آژانس فرح شمالی ۸۴۰۷۲۷

مرکز خرید و فروش اراضی مهرشهر گوهر- دشت فردیس سرحدآباد و ملارد ۹۲۲۷۳۹

فقط

با پیش قسط ۱۵۰ تا ۲۵۰ هزار تومان

آپارتمان و خانه دلخواه خود را در کرج انتخاب کنید برای کسب اطلاعات بیشتر با مشاورین تهیه مسکن تماشا تماس حاصل فرمائید . میدان کرج سازمان تماشا کد ۰۲۲۲۱ تلفن

۳۳۸۸

معاملات پول

پول شرطی از صد هزار تا ۵ میلیون تومان بالا ۹۲۰۸۲۹

پول شرطی در مقابل سند مالکیت هر مقدار بخواهید فوری در خیابان پهلوی ۸۹۶۵۱۱ و ۸۹۴۱۹۳

برای تهیه وام فقط در مقابل وثیقه ملکی از یک میلیون تومان به بالا با ما تماس بگیرید ۶۶۶۲۶۳ ـ ۶۶۰۲۰۰ ـ ۶۶۴۶۱۸

پول شرطی موجود ۶۸۴۵۲۵

پول روی ملک موجود است تلفن ۸۲۴۳۶۲

وام فوری

ارزانتر از همه جا چک کارمندی و تلفن و مازاد ملک تلفن های

۳۷۷۸۳۸

چهارصد هزار تومان

پول شرطی موجود ۶۸۴۵۲۵

پول در مقابل املاک شمال شهر و شمیران موجود تلفن های ۸۲۵۳۶۳ و ۸۲۹۵۷۷

وام

چک کارمندی مازاد ملک تلفن ،ملک‌شرطی

۶۶۵۴۵۱

وام به چک کارمندی ، ملک، اتومبیل ، فرش

۷۵۲۱۳۳

وام ارزان

ملک ـ اتومبیل ـ چک کارمندی ـ فرش ۸۵۰۷۴۷

پول فوری در مقابل خانه و مستغلات موجود ۹۲۸۴۶۵

پول شرطی در تهران پارس نارمک تهران نو موجود است ۷۹۰۰۹۰

وام ۱٪ روی ملک ـ اتومبیل و تلفن

۸۵۵۳۵۳

آ-۱۵۰۰

پول مورد نیاز

به پول راکد شما با تضمین بهره میدهیم

۷۵۲۱۳۳

به پول راکد شما با بهره عالی نیازمندیم ۸۵۰۷۴۷

پول راکد شما هزاری ۵۰ تومان سود می‌دهیم ۸۲۴۳۶۲ آ-۱۵۲۴

استخدام

دفتر بیمه کاسپین تا استخدام مینماید بازاریاب خانم و آقا تلفن ۶۵۹۳۱۸ ۱-۳ آ-۱۶۳۵

راننده

با پیش قسط ۱۵۰ تا ۲۵۰ هزار تومان

آپارتمان و خانه دلخواه خود را در کرج انتخاب کنید برای کسب اطلاعات بیشتر با مشاورین تهیه مسکن تماشا تماس حاصل فرمائید . میدان کرج سازمان تماشا کد ۰۲۲۲۱ تلفن

۳۳۸۸

معاملات پول

پول شرطی از صد هزار تا ۵ میلیون تومان بالا ۹۲۰۸۲۹

پول شرطی در مقابل سند مالکیت هر مقدار بخواهید فوری در خیابان پهلوی ۸۹۶۵۱۱ و ۸۹۴۱۹۳

برای تهیه وام فقط در مقابل وثیقه ملکی از یک میلیون تومان به بالا با ما تماس بگیرید ۶۶۶۲۶۳ ـ ۶۶۰۲۰۰ ـ ۶۶۴۶۱۸

پول شرطی موجود ۶۸۴۵۲۵

مستخدم زن شبانه‌روزی برای نظافت منزل با تلفن ۹۲۳۳۰۲

نگهبان

با حقوق مکفی استخدام میشود تلفن ۶۲۶۶۰۷

استخدام مهندس راه و ساختمان و تکنیسین راه ـ سازی برای استان آذربایجان شرقی و مهندس راه و ساختمان با حداقل ۵ سال سابقه کار در امور راه سازی برای دفتر مرکزی در تهران

موسسه مهندسین مشاور تعدادی مهندس راه و ساختمان و تکنیسین راه‌سازی را برای کادر نظارت راه‌سازی در استان آذربایجان شرقی و همچنین تعدادی مهندس راه و ساختمان باحداقل ۵ سال سابقه کار در امور راه‌سازی را برای دفتر مرکزی در تهران استخدام مینماید

داوطلبین به خیابان شمیران روبروی بی‌سیم خیابان امیر ابراهیمی شماره ۳۳ مراجعه نمایند.

بیمارستان باهر

نرس ، بهیار ، کودکیار. آشپز، مسئول آبدارخانه زن ،خدمتگزار زن و مرد نیاز دارد

صبحها به مترون مراجعه شود خیابان شیخ‌هادی تلفن ۶۶۸۲۱۰

شرکت آکازایا

به دو نفر ویزیتور با تجربه با وسیله نقلیه تمام وقت جهت توزیع کالا در تهران نیازمند است

تلفن ۷۹۲۷۹۶

یک خانم باملومات حدود برای کار در مطب مورد لزوم است میدان ۲۴ اسفند خیابان اردیبهشت ـ دکتر سلیم پور ـ ۴تا۸ بعدازظهر

۱-۲ آ-۹۰۰

بیک خدمتکار زن برای پاریس نیازمندیم صبحها تلفن ۶۲۸۶۱۴

کارخانه الکافر استخدام میکند

کارگر ساده ۲۰ نفر علاقمندان بین ساعات ۹الی ۱۱ به محل کارخانه واقع در کیلو متر۴ جاده قدیم کرج خیابان‌فرحناز فلکه اول دست چپ مراجعه نمایند.

آ-۱۴۲۹

بیک نفر مستخدم مرد با تحصیلات حداقل ششم ابتدائی با حقوق مکفی نیازمندیم ۶۴۰۲۶۵

یک خانواده به یک خانم جهت کاردر منزل نیازمند است حقوق با توافق طرفین تلفن ۲۲۵۷۰۳

تلفنچی

دوشیزه یا بانو با حقوق مکفی نیازمندیم تلفن ۸۳۵۳۵۵

آشپز زن شبانه روزی نیازمندیم ۸۵۵۲۹۰

دعوت جهت همکاری

یک شرکت ساختمانی به چند نفر فوق دیپلم حسابداری و دیپلم ریاضی که دارای برگ پایان خدمت باشند جهت خدمت در خوزستان نیاز دارد ۸۳۹۶۶۹

به دوشیزه یا بانوی ماشین‌نویس نیازمندیم ۸۳۰۸۳۳ ـ ۸۲۰۹۳۰

بیک مستخدم زن جهت کار منزل شبانه‌روزی نیازمندیم تلفن ۲۲۰۸۵۷

به یکنفر خانم تلفنچی با ظاهر آراسته نیازمندیم ۶ تا ۸۲۰۰۰۴

تلفنچی

به یکنفر تلفنچی مرد یا زن با تجربه که حداقل ۲ سال سابقه کار در موسسات بزرگ باشد نیازمندیم .

طالبین بایک قطعه عکس همه روزه از ساعت ۳و۵ تا ۵و۵ بعدازظهر به آدرس میدان فردوسی ابتدای خیابان سپهبد زاهدی شماره ۳۵۳۷ قسمت اداری گروه صنعتی تاوه مراجعه نمایند .

بیک نفر مستخدم زن شبانه‌روزی نیازمندیم .

تلفن ۲۹۲۹۸۹

فروشنده

به یک نفر دوشیزه یا بانوی فروشنده باحداقل یک سال تجربه فروشندگی که ضمنا به ماشین ـ نویسی فارسی نیز آشنائی داشته باشد نیازمند است طالبین همه روزه از ساعت ۴ تا ۶ بعدازظهر به آدرس تهران ـ خیابان ایرانشهر چهارراه ثریا شماره ۱۱۱ شرکت خرم مراجعه نمایند .

افراد مشروحه زیر جهت نظارت در کارگاه های راه‌سازی باحقوق مکفی استخدام میشود

۱ـ مهندس راه و ساختمان با حداقل ۱۰ سال سابقه

۲ـ مهندس راه و ساختمان باحداقل ۵ سال سابقه

۳ـ نقشه‌بردار باحداقل ۵ سال سابقه

۴ـ تکنیسین با حداقل ۱۰ سال سابقه

۵ـ ناظر فنی با حداقل ۱۰ سال سابقه

۶ـ ناظر فنی با حداقل ۵ سال سابقه

طالبین به خیابان فیشر آباد خیابان نیکو شماره ۴۳ مراجعه فرمائید

بیک نفر دوشیزه یا بانو جهت جوابگوئی به تلفن و آشنائی به تایپ فارسی تمام وقت نیازمندیم ۹۲۱۰۳۳

۱-۲ آ-۱۹۷۶

تالار پوشاک

به آقائی بازنشسته برای صندوقداری نیازمندیم ۸۲۱۴۸۵

آ-۱۹۷۹

آگهی استخدام

برای تکمیل کادر شرکت تبلیغاتی به تعدادی دوشیزه و آقای ویزیتور با مزایای مکفی نیازمندیم تلفن ۲۴۳۸۶۱ از ۱۰ صبح الی ۷ بعد ازظهر

۱-۴ آ-۱۷۰۲

استخدام منشی

تلفن ۶۶۵۵۹۰

کارگر جوان آشنا با امور نظافتچی

۷۶۴۴۳۹

استخدم ویزیتور

شرکت تهیه مسکن جهت تکمیل کادر پرسنل خود بچند نفر ویزیتور املاک نیازمند است ۲۲۲۴۷۹ و ۲۲۲۴۸۰

آ-۱۷۱۳

بچند نفر ماشین نویس فارسی ولاتین صبحها نیازمندیم تلفن ۶۴۱۲۸۳

آ-۱۹۶۱

استخدام سکرتر

بیک دوشیزه یا بانو ماشین نویس فارسی و آشنا به جوابگوی تلفن تمام وقت نیازمندیم .

شرکت برآسا تلفن ۶۵۵۸۱۵

تالار پوشاک

بچند نفر دوشیزه یا بانو برای فروشندگی لباس بچه با حقوق ۱۵۰۰ ریال به بالا نیازمندیم تلفن ۸۲۱۴۸۵

آ-۱۹۸۰

آموزشگاهها

کلاس رقص آیدا تخت‌جمشید ملک‌الشعراء ۸۲۶۷۳۱ ـ ۳ الی ۸

زبان

مکالمه انگلیسی

بادبیران ایرانی و خارجی

تلفن ۶۵۵۷۰۵

۱-۱۰ آ-۲۰۰۹

کلیه دروس

توسط دبیران مجرب

تلفن ۲۲۷۶۴۰

انگلیسی خصوصی ۸۵۵۸۰۱

ریاضیات

راهنمائی نظری دبیرستان

تلفن ۸۲۰۹۷۳

تدریس توسط مجرب ترین دانشجویان پلی‌تکنیک فنی آریامهر تماس مستقیم با دانشجو ۳۵۱۴۵۱

۱-۳ آ-۱۵۰۷

انگلیسی فرانسه

۸۲۰۹۷۳

پانسیون

لطفا برای پانسیون و تحصیل فرزندان خود در یکی از بهترین خانواده‌های انگلیسی و بهترین مدارس انگلیس و بهترین منزل با استخر و سونا و سایر وسایل در لندن با تلفن ۷۳۴۶۹۷ تماس حاصل فرمائید.

۱-۳ آ-۱۹۳۲

پانسیون کاخ شمالی خانم کارمند و دانشجو ۶۶۰۸۰۱ و ۶۴۸۲۹۵

آ-۱۸۲۲

جویای کار

راننده ۲ همگانی خارج تهران آماده کارم تلفن ۲۱۸۵۵۹

آ-۱۴۰۷ ۱-۲

۱۲ سال تجربه در امور انبار داری و مدیریت آشنائی بزبان ژاپنی و انگلیسی آماده کار ۸ الی ۵ بعد ازظهر ۸۵۲۰۹۳

۱-۱۰ آ-۱۵۲۹

یکنفر آشپز ایرانی و فرنگی با سابقه کافی از ساعت ۲ بعد ازظهر آماده کار درهتل بامنزل میباشد. راهنمای ۸۷۷ اطلاعات تلفن ۳۱۱۰۸۰

آگهی استخدام

گروه صنعتی مینو برای تکمیل کادر خدمات و روشهای ماشینی خود به همکاری متخصصین کامپیوتر بشرح زیر نیازدارد :

۱ـ برنامه‌نویس کامپیوتر

با شرایط زیر :

ـ دیپلم کامل متوسطه

ـ حداقل دوسال تجربه برنامه‌نویسی برای کامپیوترهای مدل ۳۷۰ ـ آی‌بی‌ام به زبان های PLI یا RPG یا COBOL

ـ حداکثر سن ۳۵ سال.

۲ـ اپراتور کامپیوتر

برای شیفت دوم کار (ازساعت ۱۵ الی ۲۳) با شرایط زیر :

ـ دیپلم کامل متوسطه

ـ حداقل دوسال تجربه اپراتوری با کامپیوتر های مدل ۳۷۰ آی. بی. ام

ـ تسلط کامل به سیستم‌های عملیاتی POWER. DOS/VS

ـ حداکثر سن ۳۵ سال

از متقاضیان خواهشمند است جهت مصاحبه از ساعت ۹ الی ۱۶ به مدیریت خدمات و روشهای ماشینی گروه صنعتی مینو واقع در کیلومتر ۸ جاده کرج مراجعه نمایند .

آگهی استخدام

شرکت پرس ترانسپورت بار

(حمل و نقل بین‌المللی)

جهت تکمیل کادر اداری خود بچند نفر کارمند مسلط بزبان انگلیسی (کسانیکه در امور حمل و نقل سابقه کار داشته باشند حق تقدم دارند) نیازمند است .

تخت طاوس بین امیر اتابک و روزولت شماره ۱۶۵ تلفن ۶۹ـ۸۵۹۰۵۰

آگهی استخدام

بیمه آسیا بیک نفر دوشیزه یا بانو مسلط به تایپ فارسی و لاتین حداقل بایک سال سابقه کار نیازمند است تلفن ۸۹۰۰۷۸

تکنیسین الکترونیک با تجربه و دانستن زبان انگلیسی استخدام میشود تلفن ۸۹۱۰۴۱

آگهی استخدام

گروه مهندسین مشاور کاب تعدادی خانم ماشین‌نویس فارسی و لاتین استخدام مینماید .

متقاضیان به غیر از روز های پنجشنبه و تعطیل میتوانند از ساعت ۹ صبح الی ۵ بعداز ظهر به آدرس خیابان وزراء خیابان سیزدهم شماره ۸ مراجعه نمایند .

یک گروه صنعتی تولیدکننده لوازم خانگی جهت تصدی مدیریت تولید از اشخاص واجد شرایط ذیل دعوت به همکاری مینماید .

۱ـ داشتن مدرک مهندسی مکانیک یا تولید .

۲ـ دانستن زبان انگلیسی کامل

۳ـ حدود پنج سال سابقه کار و تجربه در تولید لوازم خانگی یا صنایع فلزی که حداقل سه سال آن توام با مدیریت باشد .

واجدین شرایط می‌توانند رزومه کامل خود را به صندوق پستی ۴۴۳ تهران ارسال نمایند.

گروه چندین

برای تامین نیازمندیهای پرسنلی خود افراد زیر را به کار دعوت مینماید

۱ـ حسابدار معین نویس با شرایط:

داشتن دوسال سابقه کار و آشنا به زبان انگلیسی یا آلمانی .

داشتن دیپلم ریاضی یا بازرگانی .

حداکثر سن ۳۰ سال .

۲ـ تلفنچی با شرایط :

داشتن مدرک تحصیلی در حدود دیپلم و صدای مناسب .

محل سکونت حوالی خیابان آیزنهاور

۳ـ ماشین‌نویس فارسی ولاتین با شرایط:

داشتن حداقل دیپلم و آشنائی به امور حسابداری

۴ـ تحصیلدار با شرایط :

داشتن حداقل گواهی‌نامه شش ساله ابتدائی.

داشتن گواهی‌نامه موتور گازی

برای کلیه متقاضیان برگ گواهی‌نامه پایان خدمت یا معافیت دائم و داشتن تضمین ضروری است .

از واجدین شرایط خواهشمند است دریکی از روز های هفته بجز پنجشنبه‌ها از ساعت ۴ تا ۷ بعداز ظهر جهت تکمیل فرم مربوطه و مصاحبه بدفتر مرکزی گروه واقع در خیابان کریم‌خان‌زند ساختمان آ . ۱ . ك مراجعه نمائید .

استخدام

یک شرکت تولیدی واقع در جاده مخصوص کرج برای قسمت اداری خود به یک نفر منشی با تسلط کامل به ماشین نویسی فارسی نیازمند است

داوطلبان میتوانند تقاضای خود را با ذکر مشخصات کامل ـ سوابق کار و نشانی وشماره تلفن به انضمام یک قطعه عکس ۴ × ۶ به نشانی صندوق ۱۱۸۴ـ۱۲ و یا بین ساعات ۸ الی ۴ بعدازظهر با تلفن ۹۵۵۷۱۷ تماس بگیرند

لیسانسیه

اقتصاد ـ بازرگانی یا مشابه

شرکت تولیدی در حال توسعه جهت سرپرستی قسمتی از کادر فروش خود در تهران تعدادی لیسانسیه مرد با حقوق و مزایای جالب باشرایط زیر استخدام می‌نماید .

۱ـ داشتن درجه لیسانس از دانشگاهها و مدارس عالی داخل کشور .

۲ـ داشتن تجربه ضروری نیست ـ آموزش های لازم جهت سرپرستی فروش توسط شرکت داده میشود .

منتخبین از امکانات آموزش زبان انگلیسی ـ امکان ارتقاء مشاغل بالاتر ومحیط کاری مناسب برخوردار خواهند شد .

واجدین شرایط روز های سه‌شنبه و چهارشنبه از ساعت ۹ الی ۱۵ به آدرس تهران خیابان سپهبد زاهدی چهارراه آذرشهر ساختمان شهداد طبقه ششم مراجعه نمایند .

یک شرکت بازرگانی خارجی افراد زیر را بطور تمام وقت به همکاری دعوت مینماید :

۱ـ سرپرست فروش یک نوع کالای جدید ـ حداکثر سن ۴۰ سال متاهل و آشنائی کمی به زبان انگلیسی

۲ـ منشی فارسی که قادر به کار با ماشین برقی باشد .

۳ـ پیشخدمت

از علاقمندان خواهشمند است برای انجام مصاحبه حضوری بین ساعات ۲ تا ۴ بعدازظهر به شرکت تاپرویر ایران لیمیتد میدان سنائی خیابان ۱۲ شماره ۲۷ تلفن ۸۳۸۸۷۰ مراجعه فرمایند .

گروه صنعتی بهشهر افراد ذیل را دعوت به همکاری مینماید

۱ـ اپراتور کامپیوتر با ۳ سال سابقه کار با ماشین های مدل ۱۲۵ر۳۷۰ آی . بی.ام

۲ـ پانچیست با ۲ سال تجربه

۳ـ بایگان برنامه ها و نوار ها با حداقل ۲ سال سابقه کامپیوتر

۴ـ برنامه‌نویس و سیستم آنالیست باسابقه

۵ـ حسابدار مالی از یک تا ۴ سال تجربه

واجدین شرایط میتوانند برای مشاغل ردیف ۱ و ۲ و ۳ روزهای زوج و برای ردیفهای ۴ و ۵ روزهای فرد به نشانی خیابان سپهبد زاهدی شماره ۵۶ مراجعه نمایند .

مهندس برق

شرکت مهندسین مشاور مخلط ایرانی و خارجی

به تعدادی مهندس برق که درطراحی خطوط و پست سابقه داشته و آشنائی بزبان انگلیسی یا فرانسه داشته باشند نیاز دارد .

داوطلبین با تلفن ۸۴۸۱۴۱ تماس گرفته و یا بوسیله صندوق پستی ۶۶۲ر۶۴ تهران ۱۶ مکاتبه نمایند .

خانم یا آقا

مسلط بکار های ارزی و گمرکی و سفارشات برای همکاری با شرکت وارداتی معتبر مورد نیاز است تلفن ۷۵۵۶۳۵

استخدام برای شیراز

۱ـ مهندس ساختمان باسابقه حداقل دو سال در کارهای اجرائی مسلط به زبان انگلیسی.

۲ـ نقشه‌بردار با حداقل ۵ سال سابقه .

۳ـ برفکار آشنا به ادوات برقی جرثقیل و غیره علاقمندان به آقای یادگاران در شیراز کیلومتر ۱۰ جاده اردکان ایستگاه حسین‌آباد کارخانجات صنایع الکترونیک کارگاه شرکت جنرال مکانیک ویادر تهران خیابان تخت‌جمشید غربی خیابان کیوان ساختمان جنرال طبقه پنجم مراجعه فرمایند.

سازمان ورزشی و فرهنگی تاج به همکاری عوامل زیرین نیازمند است .

۱ـ کارگر نظافتکار ۶ نفر

۲ـ نگهبان (باسواد و خدمت‌کرده ـ حداکثر ۳۵ ساله) ۴ نفر

علاقمندان به همکاری بکارگزینی سازمان (دروازه شمیران پار؛ امین‌الدوله) مراجعه و با حقوق و مزایای جدید استخدام شوند .

آگهی استخدام

سازمان ملی پرورش استعداد های درخشان چند نفر ماشین‌نویس فارسی درجه یک باشرایط تمام‌وقت استخدام می‌نماید .

۱ـ دارا بودن مدرک تحصیلی دیپلم

۲ـ حداکثر سن ۳۰ سال

۳ـ دارا بودن پایان خدمت یا معافی

۴ـ توفیق در امتحان ورودی و مصاحبه

متقاضیان حداکثر تا تاریخ ۲۵ اردیبهشت ماه ۳۷ به آدرس سازمان مرکزی واقع در خیابان بلوار الیزابت روبروی کاخ کشاورزی پلاک ۲۲ قسمت امور اداری مراجعه نمایند .

سازمان ملی پرورش استعداد های درخشان

نیازمندیهای اطلاعات

تلفنهای: ۳۰۳۷۰۲-۳۱۱۲۱۹-۳۱۱۲۲۵-۳۱۱۲۲۴

نیازمندیهای اطلاعات تلفنی آگهی میپذیرد

آگهی استخدام

شرکت تجارتی کوفرد (ناسیونال)
به چندنفر ماشین نویس فارسی و لاتین با آشنائی به زبان انگلیسی و حداقل پنج سال سابقه کارجهت کاردرشرکت‌نیازمنداست
داوطبان میتوانند همه روزه بین ساعت ۵ تا۷ بعد ازظهر به‌آدرس شرکت تجارتی کوفرد(ناسیونال) سه‌راه تخت‌جمشیدشماره ۳۸۵ طبقه پنجم مراجعه فرمایند .

استخدام

یک‌شرکت‌بزرگ تولیدی‌پوشاک

به تعدادی کارگرزن‌ومردبه‌شرح‌زیر نیازمنداست
۱ـ چرخکار سری‌دوز دخترانه
۲ـ پادو
داوطلبین‌میتوانند به‌نشانی‌خیابان بهارجنوبی نرسیده‌به چهارراه تخت جمشید ساختمان ۱۲۰ طبقه اول مراجعه و یا با تلفن ۸۳۹۹۶۸ تماس حاصل فرمایند .

شرکت‌تهران‌اینگرسول

نماینده انحصاری‌اتومبیل های فیات ۱۲۵ کلاسیک ،ستخدام مینماید .
۱ـ دو نفر کارمند حسا بداروارد‌بامورتنظیم‌دفاتر معین روزنامه و کل
۲ـ تحصیلدار با موتور و ضامن معتبر .
برای‌مصاحبه با تلفن ۶۸۳۷۴۴ تماس‌گرفته‌و یا به آدرس خیابان یوسف آباد خیابان محمد رضا شاه کوچه ۵۷ مراجعه نمایند.

استخدام کارگر ساده
یك موقعیت عالی

شرکت بین‌المللی محصولات‌پارس (تاید) تعدادی کارگر ساده مرد را که حاضرباشندبطور نوبتی(شیفتی) کار کنند با حقوق و مزایای‌استثنائی سهم سود قابل توجه . غذای گرم مجانی ، سرویس ایاب و ذهاب و برخورداری از تسهیلات تعاونی مصرف و اعتبار استخدام مینماید:
داوطلبین بایددارای‌شرایط‌زیرباشند:
۱ـ برك خاتمه خدمت یا معافی دا ئم غیر پزشکی
۲ـ سلامت کامل جسمانی
۳ـ سواد خواندن و نوشتن
۴ـ حداکثر سن سی سال
واجدین شرایط میتوانند همه روزه غیر از روز های تعطیل و پنجشنبه بین ساعات ۹الی ۴ بعداز ظهر ،بادر دست داشتن شناسنامه وکلیه‌مدارك به محل کارخانه واقع در کیلومتر۸ جاده مخصوص کرج روبروی‌کارخانه علاءالدین مراجعه نمایند.

آگهی مناقصه

بیمارستان بازرگانان وابسته به وزارت بهداری و بهزیستی

بیمارستان بازرگانان تعمیرات و تعویض بعضی از تاسیسات فنی و نوسازی و تعمیرات قسمتی از ساختمانهای فعلی بیمارستان را از ریق مناقصه برگذار مینماید .
موسسات واجدصلاحیت فنی‌ومالی میتوانند با ملاحظه فهرست و مشخصات مورد مناقصه که در دفتر بیمارستان موجود است با مشاهده موارد آن پیشنهادات خود را نسبت به کلیه یا هر قسمت که در صلاحیت فنی آنها قرار دارد تااول‌خردادماه ۲۵۳۷به‌دفتر بیمارستان تسلیم و رسیددریافت دارند.
پیشنهاد دهندگان ده درصد از مجموع ارزشی را که برای مناقصه تعیین مینمایند باید وجه نقد بحساب جاری شماره (۹۰۰۲۱) بیمارستان بازرگانان دربانك‌ملی‌شعبه امیرکبیر پرداخت و رسید سپرده را ضمیمه پیشنهادات خود نمایند تا درصورتی که برنده از انجام مناقصه امتناع مینمایدسپرده‌مذکوربه‌نفع‌بیمارستان ضبط گردد .
پیشنهادات واصله‌ساعت ۱۰صبح روز یکشنبه ۲۵۳۷ر۳ر۷ در دفتر مدیر عامل بیمارستان قرائت وبرنده مناقصه معین خواهدگردید .
حضور پیشنهاددهندگان درجلسه‌مناقصه بلامانع است .
به‌پیشنهادمبهم‌ومقید ومشروطو فاقد سپرده ترتیب اثر داده نخواهد شد و مالیات مربوط و همچنین‌هزینه ثبت سند رسمی عهده‌برنده‌مناقصه است‌وبیمارستان‌بازرگانان‌دراردو یا قبول یك یاکلیه پیشنهادات رسیده مختاراست.

نیازمندیهای روزنامه اطلاعات تلفنی آگهی میپذیرد.
قسمت استخدام
۳۱۱۲۲۴-۳۱۱۲۲۵-۳۲۸۳۵۶

بافرادزیر نیازمندیم

۱ـ یکنفر دوشیزه یابانو برای صندوق‌داری با ضامن
۲ـ چند نفر دوشیزه یابانو برای فروشندگی اجناس
با تجارتخانه توماجیان تلفن ۳۹۱۵۴۴ و ۳۱۵۱۹۰ از۹صبح تا۷ بعد از ظهر تماس بگیرید .

سرپرست برق

شرکت سهامی تولید و تصفیه روغن (اسو)

یکنفر دیپلمه ترجیحا برق با تجربه زیاد و تسلط کامل به امور برقی صنایع شیمیائی را با حقوق و مزایای مکفی بهمکاری دعوت مینماید .
آشنائی خوب بزبان انگلیسی .
قدرت سرپرستی و سابقه موفق در اداره‌کردن جزء شرایط لازم میباشد .
متقاضیان میتوانند برای شناخت بهتروترتیب قرار ملاقات بین ساعات ۱۰صبح تا۱ بعدازظهر روز های شنبه تا چهارشنبه با تلفن ۹۶۳۲۸۴ تماس حاصل فرمایند .

استخدام

۱ـ سرپرست کارگاه فلزی با ۵ سال‌سابقه‌کار
۲ـ سرکارگر قالب ساز با ۵ سال‌سابقه کار
۳ـ سرکارگر و کارگر کابینت ساز و کمد ساز (فلزی)
۴ـ سرکارگر و کارگر آشپزخانه و سلف ـ سرویس ساز
۵ـ کارگر درب‌و پنجره ساز
۶ـ کارگر ساده
واجدین شرایط میتوانند بین ساعت۸صبح‌الی ۴بعدازظهر به نشانی جاده مخصوص کرج کیلو متر ۱۰ روبروی پمپ بنزین‌شرکت‌وارکو مراجعه نمایند .

یک کارخانه‌تولیدی

واقع در جادهٔ قدیم کرج

جهت تکمیل کادر پرسنلی خود افراد زیر را استخدام مینماید .
۱ـ تکنیسین برق ۱ نفر
۲ـ برقکار درجه دو۱ نفر
۳ـ تکنیسین آزمایشگاه شیمیائی ۱ نفر
۴ـ جوشکار درجه یك ۱ نفر
۵ـ لوله‌کش درجه‌یك۱ نفر
۶ـ نگهبان (بازنشسته ارتش)۲ نفر
۷ـ کمك راننده کامیون ۱نفر
۸ـ کارگر ساده ۱۰نفر
متقاضیان میتوانند در ساعات اداری با تلفن ۹۶۹۰۶۰و ۹۶۹۰۶۱ تماس حاصل نمایند.

آگهی استخدام

شرکت سهامی خاص صنعتی بهشهر تاسیسات‌تهران‌افرادزیر راباحقوق و مزایای مکفی استخدام مینماید .
۱ـ اپراتور دستگاه های تولیدی‌با حداقل۳سال سابقه‌کاروتحصیلات ششم ابتدائی .
۲ـ کارگرساده‌مردباحداقل سواد خواندن و نوشتن (۲پیکار)
داوطلبین استخدام که سن آنها بین ۲۰ الی ۳۵ سال میباشد به دایره استخدام شرکت واقع در خیابان ۱۶ متری امیری نرسیده‌به سینما جی پلاك ۱۶۳ طبقه دوم و یابه کارگزینی شرکت‌واقع‌درکیلو متر ۱۲ جاده جنوبی کرج مراجعه نمایند .

شرکت‌سهامی ترانلواکسپرس

یکنفر پیشخدمت باسواد استخدام میکند
واجدین شرایطبه خیابان بهارچهار راه تخت جمشید شماره ۱۳۳ طبقه دوم مراجعه نمایند.

آگهی استخدام

شرکت کارخانجات لوازم اتومبیل ایران .
(بوش)
جهت کاردرکارخانه خود واقع در شهر صنعتی البرز ـ قزوین
بیك رئیس امور اداری و کارگزینی که آشنا بیکی از زبان‌های انگلیسی یا آلمانی باشد و در ضمن حداقل بنجسال سابقه کار در این رشته داشته باشد نیاز دارد .
داوطلبان میتوانند کلیه مشخصات خود را با ذکر آدرس دقیق و شماره تلفن به صندوق‌پستی ۳۲۱۲ تهران ارسال دارند . تا ترتیب مصاحبه حضوری آنها داده شود .

آگهی استخدام

انبارهای عمومی ایران

برای تکمیل کادر پرسنلی خود افراد واجد شرایط زیر را با حقوق و مزایای مکفی بهمکاری دعوت مینماید
۱ـ تکنیسین برق و تاسیسات
۲ـ کارمند دیپلمه ریاضی
۳ـ راننده پایه یك
۴ـ نگهبان
۵ـ نامه‌رسان
داوطلبین برای کسب اطلاعات بیشتر وانجام مصاحبه حضوری روز های چهارشنبه‌وپنجشنبه ۱۳ و ۱۴ اردیبهشت ماه از ساعت ۸ الی ۱۷ به میدان حسن‌آباد ساختمان بانك ملی ایران طبقه سوم دفتر انبارهای عمومی ایران مراجعه فرمایند

آگهی استخدام

شرکت ایرتویا

به تعدادی کارمند که به لوازم یدکی‌اتومبیل آشنائی کامل داشته باشند نیازمندیم آدرس کیلومتر ۱۶ جاده تهران آبعلی شرکت ایرتویا

مهندس ساختمان

دیپلمه باحداقل ۵ سال سابقه کار درکارگاه ساختمانی آشنا به‌یکی از زبانهای انگلیسی یا آلمانی با حقوق و مزایای کافی برای کار دریکی از شهرهای نزدیك تهران مورد نیاز است
شرکت لوشان‌ـ امیرآباد ـ فرصت غربی پلاك ۱۲۹ تلفن ۹۲۲۶۴۹ و ۹۲۳۶۹۷و۹۲۵۹۸۴

ارج استخدام میکند

شرکت ارج برای تصدی مشاغل زیر با حقوق و مزایای مکفی شما را به همکاری دعوت میکند .
۱ـ رئیس اداره هزینه‌یا بی سفارشات و مراکز ازینه‌باتحصیلات‌لیسانس حسابداری صنعتی و دو سال سابقه کار .
۲ـ مسئول تهیه روشکار با تحصیلات دیپلم فنی مکانیك یا فلزکاری مسلط به نقشه‌کشی و یکسال سابقه کار .
۳ـ تکنیسین باتحصیلات دیپلم فنی‌برق ودو سال سابقه کار در سرویس یخچال و کولر .
۴ـ ماشین نویس فارسی ولاتین‌با تحصیلات حدود دیپلم آشنا بزبان‌انگیسی و دو سال سابقه کار .
۵ـ سرپرست اداره‌حمل‌و نقل وخسارات‌باتحصیلات دیپلم بازرگانی آشنا به زبان انگلیسی و دو سال سابقه کار .
۶ـ حسابدار معین‌نویس باتحصیلات‌دیپلم‌متوسطه و۳ سال سابقه کار .
۷ـ سرپرست برشکاری با تحصیلات دیپلم فنی و مکانیك ودو سال سابقه کار .
۸ ـ کارگر موتور پیچ صنعتی باتحصیلات حدود سوم متوسطه ودو سال سابقه کار .
۹ـ بازرس آتش نشانی‌با تحصیلات ششم ابتدائی ویکسال سابقه کار
آدرس :
کیلومتر ۵ جاده مخصوص کرج تلفن :۳۹ـ۹۶۲۰۳۱

آگهی استخدام

بیك نفر دیپلمه مرد با شرایط زیر جهت کار در قسمت حسابداری نیاز مندیم .
۱ـ دارابودن‌دیپلم‌ریاضی یا طبیعی
۲ـ دارا بودن برك خاتمه خدمت یا معافیت دائم
۳ـ تابعیت ایران
۴ـ حداکثر سن ۲۵ سال
کسانیکه سابقه کار درحسابداری داشته باشند حق تقدم خواهند داشت
واجدین شرایط ساعت ۲ تا ۴ بعدازظهر روز دوشنبه ۱۱ر۲ر۳۷ به آدرس : تهران خیابان فروغی‌شماره ۷ طبقه سوم شرکت ایکو مراجعه نمایند .

We challenge you to a dual

role in our fast-growing organization:

1. **Appointment as a Deputy Managing Director while.**
2. **Training to assume as fast as you are able the position of**

MANAGING DIRECTOR

of an active and progressive subsidiary company.

QUALIFICATIONS :

— Must hold Iranian nationality
— Should be presently employed at level of Deputy Managing Director or equivalent
— Be career-oriented, wishing to build viable career with an organization that offers substantial opportunities
— Likes to work hard, with long hours as required, to build real achievement
— Has experience in production, marketing, or finance (preferably all three).

This is a splendid opportunity for the right candidate. Send resume with photo confidentially to:

P.O. Box 2942
Tehran

استخدام کارگر ساده الیاف

(شرکت سهامی عام)

تعدادی کارگر ساده رابا سوادخواندن‌و نوشتن، باحقوق ومزایای مکفی استخدام میکند .
متقاضیان میتوانند بین‌ساعت۷ الی ۱۸ به نشانی‌اداره استخدام تهران واقع‌در ۲۰ متری فلاح جنب درمانگاه خصوصی داریوش و یا بین ساعات ۷الی۱۵ مستقیما به کارگزینی کارخانه واقع در جاده قدیم کرج کیلومتر ۱۸ ابتدا جاده شهریار مراجعه نمایند .

تلفنهای جدید

شرکتهای ساختمانی
فولادی پارس وفامابتون
۸۹۹۱۸۲-۶

نیازمندیهای اطلاعات

تلفنهای: ۳۰۳۷۰۲-۳۱۱۲۱۹-۳۱۱۲۲۵-۳۱۱۲۲۴

نیازمندیهای عادی اطلاعات تلفنی پذیرفته می‌شود

استخدام فوری مهندس برق

به دونفر مهندس‌برق برای‌کاردر مهندسین مشاور با شرایط آشنائی کامل به زبان انگلیسی وحداقل۵ سال تجربه در طرح ویانظارت خطوط انتقال وپستهای فشار قوی نیازمندیم .
از متقاضیان خواهشمند است مشخصات خود را به صندوق پستی ۱۱۲۸ر۱۱۴ ارسال فرمایند

آگهی استخدام

شرکت‌سهامی خاص‌متاچندنفر مهندس‌مکانیک و یا مهندس تاسیسات که سابقه حداقل ۵ سال خدمت در امور تاسیساتی را داشته باشد به همکاری برای کار درتهران دعوت مینماید
داوطلبین میتوانند باتلفن‌های شماره ۸۳۸۲۲۶ و ۸۲۱۶۳۸ تماس حاصل نمایند .

خدمات کامپیوتری پارس استخدام مینماید

۱ـ پانچیست کارت و دیسکت
۲ـ اپراتور کامپیوتر ۱۲۵ر۳۷۰
۳ـ کنترولر دیپلم ریاضی یا بازرگانی
۴ـ منشی دیپلم منشی‌گری
آدرس: جاده قدیم کرج کیلومتر ۸ طبقه دوم شرکت صنعتی جنرال ۹ـ۹۶۱۰۹۵

ماشین نویسی فارسی ولاتین

شرکت تونل ساختمان برای کار در تهران به ماشین‌نویس فارسی و لاتین نیازمند است علاقمندان به تلفنهای ۳ الی ۳۷۴۱۲۱ شرکت تونل ساختمان خیابان خارك شماره ۴۸ به‌آقای مشیر مراجعه فرمائید .

موزه هنرهای معاصر تهران استخدام مینماید

۱ـ یك‌نفر بامدرك تحصیلی در زمینه هنر های معاصر باسابقه کار درامور هنری مسلط به‌زبان های فارسی‌وانگلیسی‌برای همکاری بابخش‌هنری موزه .
۲ـ یك‌نفر باتجربه کافی درامور مطبوعات و نوشتن نقدهنری‌برای روابط مطبوعاتی‌موزه.
برای‌تعیین وقت‌مصاحبه‌باشماره های۶۵۵۴۱۱ و ۶۵۵۶۶۴ ـ ۶۵۳۶۹۹ تماس بگیرند .

آگهی استخدام

شرکت مهامی خاص متا
چند نفر مهندس مکانیك و یامهندس‌تاسیسات که‌سابقه حداقل ۵سال خدمت درامور تاسیساتی راداشته باشد به‌همکاری برای کاردرتهران‌دعوت مینماید .
داوطلبین میتوانندباتلفن های شماره۸۳۸۲۲۶ و ۸۲۱۶۳۸ تماس حاصل نمائید.

شرکت ترافیکو استخدام میکند

یکنفر دوشیزه یابانو جهت تکمیل کادر اداری رد نیاز است.
شرایط استخدام:۱ـداشتن دیپلم‌کامل‌متوسطه ۲ـ معافی یا پایان خدمت نظام وظیفه
تلفن ۳۰۴۱۹۱

شرکت معتبر تجارتی افراد زیر را به همکاری دعوت منماید :

۱ـ مترجم با تسلط کامل به زبان انگلیسی و تایپ در امور بازرگانی و پزشکی ۳ نفر
۲ـتکنیسین دستگاههای بیمارستان و آزمایشگاهی و رادیولوژی وطبی۲نفر
۳ـ منشی آشنا به زبان‌انگلیسی وتایپ‌فارسی ولاتین ۲نفر
۴ـ بازار یاب با تسلط کامل به‌امور بازرگانی و لوازم بیمارستانی وآزمایشگاهی و رادیولوژی و طبی ۲ نفر
۵ـ تلفنچی با تسلط کامل به‌تایپ فارسی ۲نفر
۶ـ متصدی بایگانی آشنا به زبان انگلیسی و تسلط کامل درامور بایگانی برای تمام وقت ۳نفر
متقاضیان باید در رشته های فوق سابقه کار داشته باشند.
از واجدین شرایط خواهشمند است همه روزه بین ساعات ۹الی ۱۲ به‌محل شرکت‌واقع‌درخیابان ویلا کوچه شیرین نبش خیابان سرشاد شماره ۷۱ طبقه سوم شرکت تجارتی دوستی به آقای مبصر مراجعه نمایند .

تحصیل تخصصی در تزئینات داخلی ساختمان در سوئیس

دارالترجمه حسن‌پور تلفن های
۶۴۴۹۸۱ ـ ۶۶۶۱۹۳

سازمان خیریه کمدهای بهداشتی و درمانی کشور برای بیمارستان شماره ٤ وابسته به‌خود که در اوین جنب دانشگاه ملی واقع‌ست احتیاج به‌تعدادی کارکر ساده مرد با مشخصات زیر دارد .
۱ـ سن بین ۲۰تا ٤۰ سال .
۲ـ گواهی‌نامه پایان خدمت نظام وظیفه یا معافیت غیرپزشکی .
علاقمندان می‌توانند همه‌روزه غیر از ایام تعطیل بین ۸تا ۱۱ صبح‌با در دست داشتن‌مدارك بالابه بیمارستان شماره کمك خیابان آیزنهاور جنب دانشکده دامپزشکی مراجعه نمایند .
۲۹۷۰

گروه ویلاسازی شهرك فرحزاد

به منظور گسترش کادر فنی و اداری خود استخدام مینماید .
۱ـ مهندس محاسب با سه سال سابقه کار
۲ـ مترور با ۵ سال سابقه کار
۳ـ منشی باتسلط کامل به تایپ فارسی وآشنائی بزبان انگلیسی
٤ـ حسابدارباسابقه‌کار درشرکت های ساختمانی (نیمه وقت)
متقاضیان میتوانندهمه‌روزه از ساعت ۹صبح‌الی ۸ بعدازظهر به‌شرکت‌ساختمانی‌ابکواینترنشنال خیابان پهلوی‌جنب سینماآتلانتیك کوچه رهبان شماره ۱٤ و یا با تلفن۸۹٤۲۷۹ تماس حاصل نمایند .

کارخانه بلنداکس

برای تکمیل کادر بسته‌بندی
عده‌ای‌دوشیزه‌یابانو
با مزایای زیر استخدام میکند
۱ـ برخورداری‌ازیك محیط‌کاملادلپذیروصمیمی
۲ـ حداقل حقوق ومزایا یکهزارتومان
۳ـ برخورداری ازسود ویژه قابل توجه
٤ـ بیمه بازنشستگی . حوادث . درمانی و حق اولاد
۵ـ خرید ارزان ازشرکت تعاونی
٦ـ سرویس رفت‌وآمد وامکان ترقی‌درآینده
۷ـ حداکثر سن ٤۰ سال
خیابان کوروش کبیر بالاتر ازسه راه‌ضرابخانه نبش کوی لاجوردی.

مهندس برق

شرکت مهندسین مشاور مختلط ایرانی و خارجی
به تعدادی مهندس برق که‌در طراحی و پست سابقه داشته و آشنائی بزبان انگلیسی و فرانسه داشته باشند نیاز دارد.
داوطلبین باتلفن ۸٤۸۱٤۱ تماس گرفته ویا بوسیله صندوق پستی ٦٤ر٦٦۲ تهران ۱٦ مکاتبه نمایند .

بیمه بین‌المللی جبران استخدام میکند

سکرتر ۳ نفر تلفن ٦۵۱۷۰۰

آگهی مزایده فروش اتومبیل

سازمان شاهنشاهی خدمات اجتماعی اتومبیل های خارج از رده خدماتی خودرا از طریق مزایده بفروش میرساند.
طالبین برای مشاهده اتومبیلها و دریافت برگ شرایط مزایده میتوانند تا پایان روز شنبه ۲۳ اردیبهشت ماه ۲۵۳۷درتمام ساعات اداری(هشت ونیم صبح تاچهارو نیم بعدازظهر)به اداره نقلیه سازمان شاهنشاهی واقع‌در خیابان قوام‌السلطنه مراجعه نمایند.

کارخانه باطری‌سازی ری.او.واك استخدام‌میکند

یك نفر تحصیلدار با حداقل تحصیلات ششم ابتدائی و گواهی موتورسواری‌باسابقه‌کاروتضمین کافی .
متقاضیان به اداره کارگزینی کارخانه‌واقع در کیلومتر۸ جاده‌مخصوص کرج مراجعه نمایند .

شرکت هتل های لوکس ایران برای هتل«پرشیا»

نیاز بعلامت مشخصه‌ای (آرم) دارد که دربیننده خاطره‌ای از عظمت ایران باستان را زنده نماید این آرم باید طوری طرح شودکه برای بالای کاغذ وپاکت وکلیه وسایل هتل حتی سردر ساختمان قابل استفاده باشدبرای این منظور جوایز نقدی برای برندگان اول تاسوم به تشخیص هیات مدیره شرکت از بین شرکت کنندگان بترتیب ۱۵۰۰۰۰ ریال ـ ۱۰۰۰۰۰ ریال ـ ۵۰۰۰۰ریال تعیین‌شده‌است.داوطلبان می‌توانند حداکثر تا ۳۱ تیرماه ۲۵۴۷ علامت تهیه شده را بدفتر شرکت واقع در بلوار الیزابت شماره ۱٦۰ طبقه سوم دره روز اول هفته از ساعت ۹تا۱۲ صبح تحویل‌ورسید دریافت دارندو چنانچه توضیحات بیشتری نیاز دارند می‌توانند هرچه زودتر در همان هفته بشرکت مراجعه نمایند .
داوطلبان نباید از علائم ثبت‌شده استفاده نمایند.

آگهی استخدام رئیس انبار

شرکت گری مکنزی محدود ـ یك نفر بسمت رئیس انبار داری شرکت وابسته بخود که دارای شرایط زیر باشد استخدام می نماید.
۱ـ دارای معلومات انبارداری لوازم یدکی ماشین‌آلات کارخانه
۲ـ دارای حداقل سه‌سال تجربه در اداره کردن چند نفر انباردار دیگر
۳ـ دارای معلومات انگلیسی ـ نوشتن‌وصحبت کردن
٤ـ دارای برك‌خاتمه خدمت نظام‌وظیفه
بدرخواست کننده واجد شرایط حقوق مکفی‌و پیشرفت درآینده عرضه خواهد شد
باتلفن شماره ۹ر۳۱٤۱۵٦باآقای (وایت‌داوید) تماس بگیرید تاترتیب ملاقات شما داده‌شود

اخذپذیرش تحصیلی‌ازدبیرستانها ودانشگاههای شرق وغرب در اسرع‌وقت با همکاری کادر پرسنلی خارجی و سرویس گسترده در سراسر دنیا پهلوی بالای میدان ونك خیابان خشایار شماره ۱٦ تلفن ٦۸۱۱۲۸

استخدام فوری

یکنفر فروشنده سیار لوازم سنگ‌بری (جوان خوش‌برخورد)با سواد با داشتن ضامن معتبر که خدمت سربازی را انجام داده‌ومعافیت دائم‌داشته باشد با گواهینامه رانندگی با حقوق و مزایای مکفی خیلی فوری استخدام میگردد . کسانی که تجربه قبلی‌داشته‌باشند حق‌تقدم‌خواهند داشت.
درصورت تمال با تلفن ۳۲۰۲۹ در اصفهان تماس حاصل نمائید .

به‌تعدادی کارگر ساده زن و مرد جهت قسمت‌بسته‌بندی‌وانبارخانه نیازمندیم .

آیزنهاور چهارراه خوش کوچه کامیاران شرکت سقزسازی ایران تلفن ۹۵۹۴۹۲

یك زن ومرد میانسال که آشپزی خوب بدانند باضامن معتبروحقوق مکفی مورد احتیاج است

واجدین شرایط در روزهای‌غیر تعطیل ازساعت ۸صبح الی‌یك‌بعدازظهر به‌تلفن ۳۰۳۱۸۱ مراجعه نمایند .

نمایندگی چرخهای خیاطی و گلدوزی تمام اتوماتیك

برنینا

در شهرستان‌هائیکه نماینده ندارد نماینده فعال میپذیرد .
چهارراه شاه تلفن ٦٤۲٤۳٤

نیازمندیهای روزنامه اطلاعات تلفنی آگهی می‌پذیرد
خدمات عمومی ۳۱۱۲۲۷ ۳۱۲۴۱۳
(متفرقه)

شرکت پیچازالکتریک

واقع در شهر صنعتی البرز (قزوین) جهت قسمت مونتاژ کلیدهای برق احتیاج به تعدادی کارگرزن دارد .
داوطلبان‌به‌آدرس‌کارخانه «فلکه» دوم ،پشت کارخانه مولن‌موکت کارخانه‌پیچاز الکتریك‌تلفن ٤۰۳۰ آقای محمودی مراجعه فرمایند.

سرپرست‌فروش

گروه صنعتی خاور جهت یکی از شرکتهای وابسته خود نیاز به‌چند نفر سرپرست فروش‌با شرایط زیر نیازمند است.
۱ـ تجربه مفید حداقل ۳ سال
۲ـ مسلط‌به‌زبان‌انگلیسی‌یاآلمانی
۳ـ تحصیلات حداقل‌دیپلم‌متوسطه
٤ـ داشتن برك خاتمه خدمت از نظام وظیفه یامعافیت دائم .
واجدین شرایط می توانند روز های یکشنبه ۱۰ اردیبهشت وسه شنبه ۱۲ اردیبهشت به شرکت گواه واقع‌در جاده قدیم‌کرج کیلومتر ۸ روبروی اداره راهنمائی منطقه ۱۱ کوچه نوریانی مراجعه نمایند.

استخدام یک‌ویک

سازمان مرکزی گروه شرکت های دشت مرغاب جهت‌کادرحسابداری افراد زیررا استخدام مینماید .
۱ـ حسابدار دیپلمه با تجربه مفید در حسابداری بانکها
۲ـ حسابدار دیپلمه باتجربه مفید در نوشتن دفاتر قانونی وصدور اسناد
۳ـ بایگان با حداقل تحصیلات سوم‌متوسطه
داوطلبین همکاری جهت مصاحبه و ترتیب استخدام به استثنای روزهای (پنجشنبه‌و جمعه و تعطیلات رسمی) بامور اداری شرکت واقع در خیابان کاخ بین میدان کاخ و بزرگمهر شماره ۱۰٤ مراجعه فرمایند .

مهندسان مشاور استخدام‌مینماید

۱ـ مهندس الکترومکانیك یا تاسیسات‌جهت نظارت عالی برتاسیسات مکانیکی والکتریکی ساختمان باحداقل ۱۰ سال سابقه‌کار بعداز اتمام دانشکده بطور تمام وقت یانیمه وقت .
۲ـ مترور کارهای ساختمانی باحداقل ۵ سال سابقه‌کارجهت‌بخش برآورددفترمرکزی‌متقاضیان با تلفن ۸۵۰۹٦۸ ـ۸۵۷٦۸۳تماس‌حاصل‌فرمائید

مغازه واگذاری

یك‌باب مغازه ۱۰۵ متری نزدیك میدان کاخ مجهز به سرویس و تهویه مطبوع وتلفن وهمچنین‌یك باب مغازه ٤۰ متری واقع‌درخیابان تخت‌جمشید واگذار میشود نیازمندان باتلفن ٦٦۲۹۲۲ تماس حاصل فرمایند.

درهای آیشسفلدر آلمان

قبل از خریداز در های چوبی‌پیش ساخته‌موجود با روکشهای مختلف و رنك و قفل و لولا از نمایشگا ما
در خیابان پهلوی خیابان ظفر پلاك ۳۵۰ (نرسیده به جوجه‌کبابی حاتم) از ساعت ۹ صبح الی ۸ شب‌دیدن فرمائید
تلفن۲۲۱۲۶۹و۵۲۶۳۳۷

دودستگاه آپارتمان ۲ اطاق‌خوابه

که دریك ساختمان واقع باشد و تلفن نیز داشته باشد در حوالی شمال خیابان شاهرضا برای دفتر کار مورد نیاز است. دارندگان با تلفنهای ٦٦۲۳۲۹ و ٦٤۵۹۲۸ از ساعت ۹ صبح تایك بعداز ظهر تماس بگیرند .

شیشه (خوش نیت!)

انواع شیشه دودی ـ برنز ـ رنگی ـ ساده جهت نصب برای ساختمان، آپارتمان و کارگاه شما توسط کارگران فعال آماده نصب می‌باشد
تلفن ۸۲۳۱۰۹

قابل توجه علاقمندان تحصیل در آمریکا

ریوگراند کالج ایالت اوهایو با صدو سه سال سابقه و کادرآموزشی مجرب‌وشهریه‌مناسب دانشجویان عزیز ایرانی علاقمند بادامه تحصیل در رشته های مهندسی الکترونیک مهندسی معدن‌ـمهندسی صنعتی ـ و حسابداری ومدیریت‌و آموزش وپرورش و ریاضیات را به تحصیل دراین کالج دعوت مینماید ضمنا کلاس زبان هم برای خارجی ها دائر است لطفا با ضمیمه نمودن‌این‌فرم‌باخط فارسی میتوانید مکاتبه فرمائید حداکثر مهلت تااول ژوئن ۱۹۷۸
OFFICE OF ADMISSIONS
RIO GRANDE COLLEGE
RIO GRANDE OHIO 45674 U.S.A
NAME ..... ADDRESS
۹۲۸ـآ

قابل‌توجه‌شرکتها وسازمانهای‌دولتی

یدستگاه ساختمان۷طبقه درگاندی نبش‌خیابان ۲۰ شامل ۱۲٤ اطاق‌و ۷۵۰ متر انبار پارکینك دارای آسانسور ۱۱ نفره وتهویه‌مطبوع واگذار میشود.
طالبین بین ساعت ۹تا۱۸ باتلفن ٦۸۲۵۸٤ تماس بگیرند

اتصالات لوله‌کشی زانو وسه راه سفید ½ و ¾ تلفن ٦۲۷۹۷۳

یکنفر تکنیسین تاسیسات

با حداقل۵ سال‌سابقه کارجهت نظارت‌محلی پروژه‌ای دراطراف تهران‌بهمکاری دعوت‌میشود لطفا با تلفنهای۸ـ۸۵۹۱۹۵ تماس حاصل‌فرمایند

مینی بوس

۲۱ نفره آماده تحویل
نقدواقساط
وانت‌تویوتا
نقد واقساط تحویل فوری
چهارراه شاهپور گمرك
جنب‌بانك‌صادرات جوادگلپایگانی
تلفن۵۳۹۲۳۲

درهفت حوض نارمک زمین‌دهان بازکرد!

روز گذشته در این محل زمین دهان باز کرد و کارگر جوانی بنام «علی مولایی» را بلعید. علی کارگری بود که در این ساختمان نیمه تمام واقع در هفت حوض نارمك كار می‌کرد. ماموران امداد آتش‌نشانی پس از دو ساعت تلاش جسد «علی مولایی» را از چاه بیرون آوردند.

۲ سال در انتظار اعلام نظریه پزشکی میگذرد

دوسال پس از مرگ جوان ۱۹ ساله‌ای هنوز پزشکی قانونی نتایج آزمایشات داخلی جسد و علت مرگ را به بازپرسی دادسرا اعلام نکرده است.

روز هفتم فروردین ماه سال دوهزار و پانصد و سی و پنج جوان ۱۹ ساله‌ای بنام غلام علی پور که در یک رستوران ایتالیائی بنام «پیکو لاروما» واقع در خیابان ویلا کار میکرد بعلت نامعلومی درگذشت.

جسد غلام بلافاصله از بیمارستان لقمان الدوله ادهم به پزشکی قانونی برده شد. دوروز بعد پدر غلام که مستخدم اداره دادگستری یکی از شهرستانها می‌باشد، ازجریان امر مطلع شد و به تهران آمد.

پزشکی قانونی پس از کالبد شکافی و نمونه برداری از احشاء و خون غلام جواز دفن صادر کرد و غلام به خاک سپرده شد.

دارد شکایتی علیه مدیر هتل، عروس و پدر عروس خودبه دادسرا تسلیم کرد.

بدنبال اعلام شکایت حسن که در آن مدعی شده بود غلام رابه دادسرا اعلام کنند ولی تاکنون نتیجه‌ای حاصل نشده است.

صبح دیروز سرانجام دادیار شعبه ۲ تحقیق دادسرا باصدور قرار عدم صلاحیت پرونده راکه جنائی تشخیص داده بود به بازپرسی فرستاد.

فریبرز مافی بازپرس شعبه ۹ بازپرسی دادسرا رسیدگی به پرونده را بعهده گرفت.

پسرش غلام بقتل رسیده است پرونده‌ای تشکیل و برای رسیدگی بیشتر به دادیار شعبه ۲ تحقیق دادسرا ارجاع شد.

در طول دو سالی که از مرگ غلام پورعلی میگذرد بارها دادیار دادسرا از پزشکی قانونی خواسته است نتایج آزمایشات وعلت مرگ

حق با «زن» است یا «شوهر»؟

زن سی و هفت ساله‌ای بنام منیژه همراه شوهرش به شعبه ۴۶ دادگاه حمایت خانواده مراجعه کرد.

منیژه اظهار داشت: حدود ۲۲ سال پیش هنگامی که ۹ سال داشتم ازدواج کردم و اکنون سه فرزند دارم که بزرگترینشان یک دختر ۲۲ ساله است.

شوهرم ابتدا حروفچین راه‌آهن بود و چون وضع مادی خوبی نداشتیم همیشه تلاش میکرد که شغلش را تغییر دهد.

خواهرزاده‌ام شوهر متنفذی دارد و اینکار را برای او کرد. اکنون که به اینجا آمده‌ام دلیلش این است که او زندگی را بر من و فرزندانش تلخ کرده است. نه خرج زندگی مارا میدهد و نه مهر و محبتی به بچه‌ها می‌کند دائما به من تهمت می‌زند که دزد هستی و هر روز مرا از خانه بیرون می‌کند، بطوریکه از ۱۲ ماه سال، منهازده ماهش را در خانه برادرم هستم. روحیه بچه‌های من از این زندگی شدیدا خراب شده و دست از تحصیل کشیده‌اند.

دختر بزرگم کار می‌کند و دختر دیگرم با این وضع خانوادگی به کمک برادرم به انگلیس رفت و اکنون میخواهم قانون تکلیف مرا روشن کند.

مرد که به حرفهای زنش توجه داشت گفت: او هیچگاه در زندگی با من یکرنگ نبود و از مخارج خانه و خرج تحصیل بچه‌ها زده و به حساب خودش در بانک گذاشته است. اکنون هم مقدار زیادی پول پس‌انداز کرده است.

پرونده این زن و مرد در شعبه ۴۶ دادگاه حمایت خانواده تحت بررسی است.

تقاضای طلاق بخاطر دختر زیادی!

مرد ۳۹ ساله‌ای ضمن دادخواست طلاق که تقدیم دفتر دادگاه‌های شهرستان کرده نوشته است باگذشت ۱۹ سال زندگی مشترک علیرغم میل باطنی قصد جدا شدن از همسرم را دارم.

این مرد که مجید ـ م نام دارد مطالبی که در برگ دادخواست تقدیمی نوشته است انگیزه جدا شدن از همسرش را داشتن دختر زیادی قید کرده است.

پرونده از دفتر دادگاه شهرستان برای رسیدگی به شعبه ۴۸ دادگاه حمایت خانواده واقع در مجتمع قضائی میدان شهید فرستاده شد که وقت رسیدگی به پرونده دیروز بود.

معمولا هر دادگاه حمایت خانواده در روز به چند پرونده اختلاف خانوادگی رسیدگی میکند نوبت مجید ـ م و همسرش پروانه اول وقت دیروز بود که آنها ساعت ۸ و ۳۰ دقیقه صبح همراه دختر بچه چهار ساله‌اشان بنام پونه رحالیکه ظاهر آرامی داشتند به دادگاه آمدند، طبق معمول پس ازگشودن پرونده وسیله رئیس دادگاه از آنها جواسه شد علت تقاضای طلاق را شرح دهند.

پروانه که از قرار معلوم تا آن لحظه نمیدانست چرا به آنجا آمده است و اصولا تا آن لحظه هرگز به دادسرا نرفته بود باشنیدن این حرف هاج و واج رئیس دادگاه را نگاه کرد و گفت طلاق یعنی چه، شوهرم راجع به این موضوع اصلا با من حرفی نزده است.

مجید در دنباله حرفهای همسرش گفت آقای رئیس دادگاه من راجع به این موضوع با همسرم صحبت نکرده‌ام همانطوریکه در دادخواست طلاق هم نوشته‌ام من همسرم را دوست دارم ولی علت اینکه چنین تصمیمی گرفته‌ام این است که من آرزو دارم صاحب پسر شوم ولی من و همسرم در این مدت ۱۹ سالی که باهم زندگی کرده‌ایم صاحب ۵ دختر شده‌ایم که کوچکترین آنها همین دختر بچه‌ای است که به اینجا آمده است.

اولین بار که من و همسرم صاحب دختر شدیم او لاز اینکه بچه‌دار شده بودیم احساس خوشحالی میکردیم بعد از مدتی احساس کردم داشتن یک پسر زندگی مشترک ما را کامل میکند، دو سال بعد همسرم حامله شد باردیگر دختر به دنیا آورد و بهمین صورت بعد از گذشت چند سال، صاحب ۵ دختر شدیم من که شب و روز به فکر این هستم که صاحب پسری شویم علیرغم میل باطنی خود تصمیم به جدائی از همسرم را دارم و قطعا دارم با زنی ازدواج کنم که برایم پسری بدنیا بیاورد، ابتدا فکر کردم اگر موضوع را به پروانه بگویم قبول نکند بهمین خاطر تصمیم گرفتم پروانه را در مقابل عمل انجام گرفته قرار دهم و در دادگاه موضوع را با او مطرح کنم، چون پروانه حاضر به جدائی نشد، رئیس دادگاه برای آنها وقت دیگری تعیین کرد تا در این مدت بتواند بیشتر راجع به این مسئله و فرزندانشان فکر کنند.

۲ متهم به مجروح کردن مامور محکوم شدند

دو نفر که متهم به ایراد ضرب و جرح با چاقو به مامور دولت و سرقت مقرون به آزار و تهدید بودند صبح دیروز در شعبه دوم دادگاه عالی جنایی به زندان محکوم شدند.

این دو که سید رحمان حسینی و اسدالله صادقی‌منش نام دارند متهم بودند که در تاریخ بیست و چهارم مهرماه سال گذشته درحالی که مست بودند و اردمغازه‌ای درخیابان شاهرضا شده و با تهدید قصد سرقت مغازه را داشتند در همان موقع با مامورى که قصد دستگیری آنها را داشت گلاویز شدند و مامور را مجروح کردند.

محاکمه‌آن دو صبح دیروز به پایان رسید و سیدرحمان حسینی متهم ردیف اول به ۶ سال و اسدالله صادقی‌منش به عنوان معاونت در جرم به دوسال حبس جنایی محکوم شدند.

مرگ رهگذر

مشهد ـ اتومبیل ایل ۱۶۱۴۸ تهران ـ ج، براندگی مهدی اکبر نژاد، هنگامی که در بلوار کمربندی مشهد حرکت میکرد، رهگذر ۵۰ ساله‌ای بنام بیگم رئیس السادات را زیر گرفت و بشدت مجروح کرد. بیگم پس از انتقال به بیمارستان «شاهرضا» درگذشت.

۵ مغازه و یك بنگاه چوب‌بری آتش گرفت

بروجرد ـ خبرنگار اطلاعات

۵ مغازه تجاری و یک بنگاه بزرگ چوب‌بری در خیابان «خرم» بروجرد دستخوش آتش سوزی شد و خساراتی ببار آمد.

آتش‌سوزی بعلت نامعلومی ساعت یک و نیم بعد ازظهر دیروز از بنگاه چوب‌بری و چوب‌فروشی خیابان «خرم» آغاز شد و دقایقی بعد ۵ مغازه تجاری همجوار خود را به آتش کشید. آتش‌پس از تلاش ۳ ساعته ماموران آتش‌نشانی شهرداری و پادگان مرکز مهندسی بروجرد خاموش شد. در این آتش سوزی چندین دستگاه وسایل چوب‌بری ازبین رفت و مقادیری چوب و الوار خاکستر شد. میزان دقیق خسارات وارده هنوز مشخص نشده است.

بنگاه چوب بری خرم متعلق به محمود عسلی است که دو سال قبل نیز دستخوش آتش شد.

متهم بقتل پس از ۱۷ سال دستگیر شد

بیستون ـ خبرنگار اطلاعات

مردی که از ۱۷ سال پیش باتهام قتل همسر خود تحت تعقیب ماموران بود سرانجام دستگیر شد.

غلامرضا یاوری هفده سال پیش برسر مسایل ناموسی همسر جوانش گلی حسین سلطانی را در روستای «بلوطستان» سنقر بقتل رساند و گریخت

چند روز پیش وی در میدان بارفروشهای کرمانشاه توسط ماموران پاسگاه ژاندرمری سنقر شناسائی شد و پس از دستگیری از طریق پاسگاه ژاندارمری بیستون به سنقر اعزام گردید.

غلامرضا یاوری پس از دستگیری به قتل همسرخود اعتراف کرد.

دنیای ورزش شنبه‌ها منتشر میشود

ازسوی سازمان حفاظت محیط زیست

به اتهام آلوده ساختن محیط زیست علیه چند کارخانه شکایت شد

سازمان حفاظت محیط زیست بخاطر آلوده ساختن محیط علیه چند کارخانه شکایت کرد.

سازمان حفاظت محیط زیست در شکایتی علیه کارخانجات اتحادیه ـ اصطلاك آرگو و شرکت مرکز تقطیر اقامه دعوی کرد.

سازمان محیط زیست در شکایت خود که تسلیم دادسرای تهران کرد مدعی شد که کارخانجات نامبرده فاضلابهای خود را به رودخانه جاجرودی ریزند. نتیجتا این عمل موجب آلوده شدن آب رودخانه که مورد مصرف اهالی «باغ فش» است میشود.

بدنبال شکایت سازمان محیط زیست پرونده‌ای تشکیل و برای رسیدگی بیشتر به شعبه ۴ دادیاری تحقیق فرستاده شد.

در شمس‌العماره

سقوط سنك مردی را به کشتن داد

سقوط سنك ساختمان در خیابان ناصرخسرو مرد ۵۶ ساله‌ای را بقتل رساند.

صبح دیروز مرد ۵۶ ساله‌ای بنام محمود پوربیك درحالیکه در خیابان ناصرخسرو روبروی شمس‌العماره در حال حرکت بود براثر سقوط سنگی که از طبقه سوم ساختمان به روی سرش افتاد جان سپرد.

جریان امر به اطلاع کلانتری ۳ رسید و ماموران کلانتری پس از تحقیق در محل، جسد را به پزشکی قانونی منتقل کردند. پرونده‌ای در این مورد در کلانتری تشکیل و برای رسیدگی به دادسرای تهران فرستاده شد.

رسیدگی به پرونده در دادسرای تهران به مدرس صادقی دادیار شعبه ۴ تحقیق ارجاع شد. دادیار پس از مطالعه پرونده مالك ساختمانی را که سنك از آن سقوط کرده بود جهت بازجوئی به دادسرا احضار کرد.

اطلاعات

نشریه ایرانیان مقیم خارج از کشور

هفته‌ای سه بار در سراسر دنیا

در دسترس علاقمندان

قرار میگیرد

با تلفن ۳۲۸۲۶۵ اطلاعات هوائی

برای فرزندان خود آبونه شوید

دانشگاه رازی

آگهی

دانشگاه رازی بمنظور بالا بردن سطح آگاهی های مردم وتامین نیروی انسانی مورد نیاز سازمانهای اداری منطقه اعم ازدولتی وغیردولتی ازتاریخ یازدهم تابیستم اردیبهشت ماه ۲۵۳۷ شاهنشاهی برای کلاسهای آزاد رادیو تلویزیونی با توجه به نکات زیر ثبت‌نام میکند:

۱ـ مواد درسی این کلاسها از طریق تلویزیون تدریس میشود (بعنوان یك وسیله موثر کمك آموزشی از بخش رادیوئی نیز استفاده خواهد شد).

۲ـ داوطلبانی میتوانند در این کلاسها ثبت‌نام کنند که زیر پوشش کامل تلویزیونی مرکز کرمانشاه یاسنندج ویا ایلام باشند.

۳ـ هر دوره آموزشی شامل ۱۶ هفته خواهد بود، ۱۴ هفته صرف تدریس و دوهفته صرف برگزاری امتحانها ودر صورت اقتضا بحث و گفتگو در هرماده درسی خواهد شد.

۴ـ شرکت کنندگان برای طرح سئوالها و حل مشکلات درسی خود میتوانند بادبیرخانه کلاسهای آزاد رادیو تلویزیونی دانشگاه رازی درکرمانشاه تماس بگیرند.

۵ـ ازهردرس در پایان دور «آموزشی در محلی که دانشگاه تعیین میکند امتحان بعمل خواهد آمد.

۶ـ کتابها و مطالب درسی و آموزشی با دریافت بها در اختیار شرکت کنندگان گذارده میشود.

۷ـ داوطلبان جدید میتوانند حداکثر برای ۱۰ واحد درسی (۶ واحد درسهای ترم اول و ۴ واحد از درس‌های ترم دوم) بشرح مندرج در جدول ثبت‌نام کنند.

۸ـ پخش برنامه درسی این کلاسها ازروز ۶ خرداد ماه ۲۵۳۷ شاهنشاهی از تلویزیون شروع خواهد شد.

۹ـ دراین کلاسها همه افراد علاقمند بدون توجه بشرایط سنی و تحصیلی میتوانند شرکت کنند (دانشگاه نام‌نویسی کسانی را که دارای دیپلم کامل دبیرستان نیستند توصیه نمی‌کند).

۱۰ـ شرکت کنندگانی که در ترم اول برای کمتر از ۶ واحد درسی ثبت‌نام کرده‌اند میتوانند بقیه واحد های درسی ترم اول را با واحد های درسی ترم دوم انتخاب کنند.

۱۱ـ هرگاه شرکت کننده‌ای در ترم اول، برای چندواحد درسی ثبت‌نام کرده وبهرعلت درامتحان شرکت نکرده باشد و پاپس از اعلام نتیجه امتحان ترم اول معلوم شود که موفق به گذراندن یك یاچند واحد درسی نشده است می‌تواند مجددا برای همان درسها بطور مجانی ثبت‌نام نماید.

۱۲ـ مرکز ثبت‌نام و امتحان نزدیکترین مرکز به محل سکونت داوطلبان خواهد بود.

مدارك لازم برای نام‌نویسی بشرح زیر است:

۱ـ عکس ۴ × ۶ ـ ۴ قطعه

۲ـ فتوکپی شناسنامه یکبرك

۳ـ فتوکپی آخرین مدرك تحصیلی یکبرك

۴ـ فیش بانکی: که بازاء هر واحد درسی دویست (۲۰۰) ریال بحساب شماره ۱۷۰۰ دانشگاه رازی درشعبه مرکزی بانك عمران کرمانشاه واریز شده باشد.

باین ترتیب داوطلب برای هر درس ۲ واحدی چهارصد (۴۰۰) ریال و درصورت نام‌نویسی برای چهار واحددرسی هشتصد (۸۰۰) ریال الی آخر ..... پرداخت خواهد کرد.

۵ـ فرم تکمیل شده درخواست نام‌نویسی

۱۳ـ هریك از درسهای ترم اول و دوم ۲ واحد درسی خواهد بود.

۱۴ـ درسهای ترم اول ودوم کلاسهای آزاد رادیو تلویزیونی بشرح زیر است:

ترم اول
زبان و ادبیات فارسی ۱۰۱ـ۱۶۰ ۲واحد
زبان انگلیسی ۱۰۱ـ۱۷۰ ۲واحد
اصول علم اداره ۱۰۱ـ۳۰۰ ۲واحد

ترم دوم
زبان و ادبیات فارسی ۱۰۲ـ۱۶۰ ۲واحد
زبان انگلیسی ۱۰۲ـ۱۷۰ ۲واحد
سازمان مدیریت ۱۰۲ـ۳۰۰ ۲واحد

۱۵ـ مراکز ثبت‌نام کلاسهای آزاد رادیو تلویزیونی دانشگاه رازی بشرح زیر خواهد بود.

الف ـ استان کرمانشاهان:

۱ـ کرمانشاه ـ دبیرخانه کلاسهای آزاد رادیو تلویزیونی دانشگاه رازی ـ کوی ششم بهمن ـ میدان گلستان ـ خیابان دبیرخانه.

۲ـ ادارات آموزش وپرورش: پاوه ـ روانسر ـ سرپل ذهاب ـ سنقر ـ شاه‌آباد غرب ـ صحنه ـ قصر شیرین ـ کنگاور ـ نوسود و هرسین.

ب ـ استان کردستان:

۱ـ سنندج ـ دانشکده تربیت دبیر

۲ـ ادارات آموزش و پرورش: بیجار ـ ... ـ مریوان ـ دیواندره.

ج ـ استان ایلام:

۱ـ ایلام ـ دانشکده دامپروری.

۲ـ ادارات آموزش و پرورش: صالح‌آباد ملکشاهی ـ مهران و ایوان.

د ـ استان همدان:

ادارات آموزش و پرورش: اسدآباد ـ تویسرکان و نهاوند

فرم درخواست نام نویسی

اینجانب با مشخصات زیر وبا ارسال مدارک لازم خواستار نام نویسی درکلاسهای آزاد رادیو تلویزیونی دانشگاه رازی هستم:

نام خانوادگی ... نام ... نام پدر ... شماره شناسنامه ... محل صدور ... تاریخ تولد ...

مرد ☐ زن ☐ مجرد ☐ متاهل ☐

وضع اشتغال: کارمند دولت ☐ کارمند سازمان غیردولتی ☐ غیرکارمند ☐

آخرین مدرک تحصیلی ... رشته تحصیلی ... تاریخ اخذ

ترم اول	ترم دوم
☐ زبان و ادبیات فارسی ۱۰۱ـ۱۶۰ ۲واحد	☐ زبان و ادبیات فارسی ۱۰۲ـ۱۶۰ ۲واحد
☐ زبان انگلیسی ۱۰۱ـ۱۷۰ ۲واحد	☐ زبان انگلیسی ۱۰۲ـ۱۷۰ ۲واحد
☐ اصول علم اداره ۱۰۱ـ۳۰۰ ۲واحد	☐ سازمان ومدیریت ۱۰۲ـ۳۰۰ ۲واحد

نشانی محل سکونت

مرکز ثبت نام

تاریخ ... امضای داوطلب

آگهی ماده ۷۵ گمرک بندرعباس

برابر ماده ۷۵ آئین‌نامه اجرائی قانون امور گمرکی به صاحبان کالای زیر که بعلت انقضای مدت توقف‌قانونی (چهار ماه) کالای آنها مشمول مقررات‌متروکه گردیده اخطار مینماید چنانچه ظرف مدت بیست روز از تاریخ انتشار این آگهی کالای خود را با انجام تشریفات لازم از گمرک ترخیص ننمایند برابر مقررات نسبت به فروش آنها اقدام‌و به اعتراضات بعدی به‌هیچوجه ترتیب‌اثر داده نخواهد شد.

ردیف نوع کالا	تعداد	پرونده کلاسه	علامت کالا
۱ـ پیچ ومهره	۲۱ نیم کوبی	۷۱ر۳۷	MS/SW — Farmer Sons Ltd. Orchard
۲ـ لوله گالوانیزه شده	۸۶ قطعه	۷۲ر۳۷	–
۳ـ آهن گالوانیزه شده	۵۷ صفحه	۷۳ر۳۷	–
۴ـ آهن گالوانیزه شده	۴۸۰ قطعه	۷۴ر۳۷	–
۵ـ لباس عواسی ولوازم	۹ کارتن	۷۵ر۳۷	MSA-1-BM شماره ۹۳۵۲۷
۶ـ لوازم قیف‌مانه	۱۴ قطعه	۷۶ر۳۷	برای نشانه‌گذاری‌دریائی قابل استفاده خواهدشد Plasson
۷ـ آهن محفظ	۱ کارتن	۷۷ر۳۷	TD ۲ر۷۵۰۰ – ۱۲۴۷۶۰۲ KPT
۸ـ آهن محفظ	۱ قطعه	۷۸ر۳۷	–
۹ـ اوراق همانند کتاب	۱ کارتن	۷۹ر۳۷	–
۱۰ـ سرپوش اگزوز	۴ قطعه	۸۰ر۳۷	–
۱۱ـ همانند کولراتومبیل	۱ دستگاه	۸۱ر۳۷	Coleman
۱۲ـ میله آهنی	۱۵ عدد	۸۲ر۳۷	–
۱۳ـ آهن بشکل سیلند	۱ قطعه	۸۳ر۳۷	۸۸۲ـ۸
۱۴ـ بشکل کویل	۷۶ عدد	۸۴ر۳۷	Motor — Starter — Made in Italy
۱۵ـ لوازم چرخ گوشت کوبی	۱۵۴قطعه	۸۵ر۳۷	–
۱۶ـ آهن بشکل میل کاردان	۱ قطعه	۸۶ر۳۷	–
۱۷ـ آهن ساخته شده	۱ کارتن	۸۷ر۳۷	LFO-4-OGI
۱۸ـ لوازم ساخته شده	۱ کارتن	۸۸ر۳۷	تهران یاخرمشهر ۳۶۶۹۵ – ۷۵۴۷ AM-C-PF
۱۹ـ لوازم ساخته شده	۳ کیسه	۸۹ر۳۷	–
۲۰ـ لامپ مخصوص	۷ عدد	۹۰ر۳۷	۶ـ۶۴۴۵ W-J ۱ر۱۳ GFC
۲۱ـ مفتول آهنی	۵ قطعه	۹۱ر۳۷	STOOPY
۲۲ـ همانه یدکی کاپری		۹۲ر۳۷	Uchida — Model — GPM ۱ = ۵۰
۲۳ـ رینگ بانظمام متر	۲ دستگاه	۹۵ر۳۷	Century
۲۴ـ میخ پرچ	۲ بسته	۹۶ر۳۷	–
۲۵ـ تسمه لاستیکی	۱ حلقه	۹۷ر۳۷	–
۲۶ـ وایر برق	۱ بسته	۹۸ر۳۷	–
۲۷ـ لوله لاستیکی	۱ حلقه	۹۹ر۳۷	–
۲۸ـ چهارشاخ کاردان	۲۰۰ عدد	۱۰۰ر۳۷	تهران یاخرمشهر ۲۴۱ Khooran
۲۹ـ چهارشاخ کاردان	۴۹۲ عدد	۱۰۱ر۳۷	
۳۰ـ لوازم ساخته شده	۱۰ قطعه	۱۰۲ر۳۷	شماره ۳۸۳۸۵۲۳
۳۱ـ برقی مخصوص	۱ دستگاه	۱۰۳ر۳۷	T ۹۰۲۳ Coleman
۳۲ـ سکدست اتومبیل	۵۰ قطعه	۱۰۴ر۳۷	–
۳۳ـ کالای متفرقه	۱ صندوق	۱۰۵ر۳۷	–
۳۴ـ پارچه نخی خطدار	۷ طاقه	۱۰۶ر۳۷	–
۳۵ـ پودر سفید رنگ	۱۱ بشکه	۱۰۸ر۳۷	SO GAL ۵۵۲۹ Khorramshahr
۳۶ـ طناب کنفی	۱ صندوق	۱۰۹ر۳۷	–
۳۷ـ کتاب چاپی	۳۲ مجلد	۱۱۰ر۳۸	–
۳۸ـ کالای متفرقه	۱۲ حلقه	۱۱۱ر۳۷	تهران یاخرمشهر 18 S-S-J-P ۷۲۳۳۹۳
۳۹ـ بلبرینگ	۱۸۰ عدد	۱۱۲ر۳۷	تهران یاخرمشهر ۳۰۹۳۲ر۱۱
۴۰ـ دستگاه وشیلنگ مربوطه	۱ کرت	۱۱۳ر۳۷	Kickback A ر۷۸۲۹۳
۴۱ـ یدکی ماشین‌آلات	۱ کارتن	۱۱۴ر۳۷	H ۱۲۰ر۲۹۱۳ـ SL ۴۵ر۱۲۲۹
۴۲ـ میخ پیچ مخصوص	۱ صندوق	۱۱۵ر۳۷	–
۴۳ـ خازن برقی	۱ صندوق	۱۱۶ر۳۷	تهران یاخرمشهر ۶۹۸۹ر۱۲۰ EZ
۴۴ـ مفتول آهنی	۲ صندوق	۱۱۷ر۳۷	ORD 1/5-KZS ۵۲۵ MOATAST ۱۷ـ کویت
۴۵ـ تیوپ	۵ حلقه	۱۱۸ر۳۷	Good Year ۱۴۰۰ر۲۴ر۲۵
۴۶ـ دستگاه سفید رنگ بانظمام لوازم	۱ دستگاه	۱۱۹ر۳۷	Recharging Unit — Carbon
۴۷ـ شاخه فلزی	۹ کارتن	۱۲۰ر۳۷	۰۹۳۲۲
۴۸ـ شاخه فلزی	۱ قله	۱۲۱ر۳۷	–
۴۹ـ رینگ ماشین‌آلات	۱ کارتن	۱۲۲ر۳۷	–
۵۰ـ لوازم و واشر	۱ کارتن	۱۲۷ر۳۷	John Crane ۱۰۳ـ۱۵۳
۵۱ـ سرسیلندر	۱ قطعه	۱۲۸ر۳۷	۸۸۲ر۳۲۲۸۸۲ ۲۰۵
۵۲ـ لوازم از فلز	۱ کارتن	۱۳۰ر۳۷	تهران یاخرمشهر ۶۶۹۵ـ ر۱۵۴۷ A-M-C-OF
۵۳ـ کالای متفرقه	۲ صندوق	۱۳۱ر۳۷	تهران یاخرمشهر ۳۷۴۰ـ Mani K. Shahidi
۵۴ـ سیم‌برق	۱ بسته	۱۳۲ر۳۷	–
۵۵ـ بکسل بند کامیون	۱ قطعه	۱۳۳ر۳۷	FT 16 ۴۰۰ـ۱ـ
۵۶ـ کالای متفرقه	۴ صندوق	۱۳۴ر۳۷	Ahbab-Kuwait ۱۰۰۴۸ـ
۵۷ـ عینک	۶۸ عدد	۱۳۵ر۳۷	
۵۸ـ جلد عینک	۱ صندوق	۱۳۶ر۳۷	
۵۹ـ کالای متفرقه	۱ کارتن	۱۳۷ر۳۷	PMR ۱۸۱۷ر Iranian Basa Spares
۶۰ـ کالای متفرقه	۱ کارتن	۱۳۸ر۳۷	SLC Project NO ۸۲۰۰ بندرشاهپور
۶۱ـ یدکی ماشین‌آلات	۱ کارتن	۱۳۹ر۳۷	DOBGE Double Interlock
۶۲ـ کالای متفرقه	۱ کارتن	۱۴۰ر۳۷	–
۶۳ـ برقی سبز رنگ	۱ دستگاه	۱۴۱ر۳۷	Electrical ۴۹۱۰ـ ۵۴۰ـ۴۶۷۹
۶۴ـ قیچی باغبانی	۲۲ قطعه	۱۴۲ر۳۷	–
۶۵ـ پیچ گوشتی ـ آچار ـ کریس پمپ	۱ صندوق	۱۴۳ر۳۷	–
۶۶ـ لوازم مخصوص	۱ کارتن	۱۴۴ر۳۷	–
۶۷ـ فلنج بزرگ و کوچک	۱۵ قطعه	۱۴۵ر۳۷	–
۶۸ـ محفظه مانند	۴ قوطی	۱۴۶ر۳۷	WARNWG
۶۹ـ دستگاه مخصوص	۲ دستگاه	۱۴۷ر۳۷	Rational Band For bore
۷۰ـ آهن سوراخ‌دار	۱ قطعه	۱۴۸ر۳۷	–
۷۱ـ سه‌راه پیچ ومهره رانو	۲۰ قطعه	۱۴۹ر۳۷	–
۷۲ـ لوازم مخصوص	۲ قطعه	۱۵۰ر۳۷	۴۰۹۶۵
۷۳ـ آهن بشکل پستی	۱ قطعه	۱۵۱ر۳۷	Acorn
۷۴ـ تیغ چرخ‌گوشتی	۱۵ عدد	۱۵۲ر۳۷	P ۱۵۷۹۶ـ ۳۲ـ
۷۵ـ متر های ریز	۵ پاکت	۱۵۳ر۳۷	–
۷۶ـ دستگاه‌مخصوص	۲ دستگاه	۱۵۴ر۳۷	On — Off
۷۷ـ بشکل آمپرروغن‌یا هوا	۲ دستگاه	۱۵۵ر۳۷	–
۷۸ـ شیلنگ	۲ قطعه	۱۵۶ر۳۷	۳۶ـ Long
۷۹ـ سه‌راه مانندکه‌سیم برق‌به آن نصب شد	۲۱ قطعه	۱۵۷ر۳۷	۷۴۰۷۷ A ۱۰۸۴۵ـ Amp
۸۰ـ ازفلز برنج آپر به آن نصب شده	۱ قطعه	۱۵۸ر۳۷	۱۵۴۳ـ ۲۱۶۹

ردیف نوع کالا	تعداد	کلاسه پرونده
۸۱ـ بشکل قطب‌نما	۱ دستگاه	۱۵۹ر۳۷
۸۲ـ چهار شاخ	۱ عدد	۱۶۰ر۳۷
۸۳ـ میخ پیچ	۱ کیسه	۱۶۱ر۳۷
۸۴ـ پستن	۱ عدد	۱۶۲ر۳۷
۸۵ـ قفل برنجی بدون کلید	۱۸ عدد	۱۶۳ر۳۷
۸۶ـ آهن سوراخدار	۴ قطعه	۱۶۴ر۳۷
۸۷ـ دستگاه مخصوص برقی	۱ دستگاه	۱۶۵ر۳۷
۸۸ـ شلینگ روغنی	۱ عدد	۱۶۶ر۳۷
۸۹ـ جنب لاستیکی	۲ تکه	۱۶۷ر۳۷
۹۰ـ همانه کوپل	۱۹ عدد	۱۶۸ر۳۷
۹۱ـ لاستیک روئی اتومبیل	۱۱ حلقه	۱۶۹ر۳۷
۹۲ـ لاستیک روئی اتومبیل	۷ حلقه	۱۷۰ر۳۷
۹۳ـ لاستیک روئی اتومبیل	۱۲ حلقه	۱۷۱ر۳۷
۹۴ـ آهن ساخته شده مستطیل شکل	۳۴ قطعه	۱۷۲ر۳۷
۹۵ـ لوله‌آهنی گالوانیزه	۱۷ قطعه	۱۷۳ر۳۷
۹۶ـ لوازم از فلز	۱ کارتن	۱۷۴ر۳۷
۹۷ـ پمپ بانظمام لوازم	۱۷ کارتن	۱۷۵ر۳۷
۹۸ـ پنکه بانضمام قاب مربوطه	۲۵ کارتن	۱۷۶ر۳۷
۹۹ـ پنکه بانضمام‌لوازم محفظ	۱۳ دستگاه	۱۷۷ر۳۷
۱۰۰ـ سرسیلندبانضمام سوپاپ ومتر	۸ کارتن	۱۷۸ر۳۷
۱۰۱ـ وسائل کامل تعمیراتی مکانیکی	۷ کارتن	۱۷۹ر۳۷
۱۰۲ـ توری فلزی	۴۷ کارتن	۱۸۰ر۳۷
۱۰۳ـ میخ‌پرچ بلند	۵۰ کارتن	۱۸۱ر۳۷
۱۰۴ـ یخچال فریزر	۱ دستگاه	۱۸۲ر۳۷
۱۰۵ـ کالا بشکل سه‌راه سیم به‌آن وصل	۲۱۱ عدد	۱۸۴ر۳۷
۱۰۶ـ کویل	۸ عدد	۱۸۵ر۳۷
۱۰۷ـ سوپاپ بزرگ	۱۳ عدد	۱۸۶ر۳۷
۱۰۸ـ دستگاه عقربه‌ماته	۳ جعبه	۱۸۷ر۳۷
۱۰۹ـ کالا بشکل موتور یخچال	۵ قطعه	۱۸۸ر۳۷
۱۱۰ـ دستشاه‌مخصوص	۱ دستگاه	۱۸۹ر۳۷
۱۱۱ـ دسته بکس‌فلزی	۱ کارتن	۱۹۰ر۳۷
۱۱۲ـ رینگ بزرگ به انضمام متر	۱ کارتن	۱۹۱ر۳۷
۱۱۳ـ گیره مخصوص پرده	۱ صندوق	۱۹۲ر۳۷
۱۱۴ـ لنت ترمزبانضمام واشر	۱ کارتن	۱۹۳ر۳۷
۱۱۵ـ مواد زردرنگ	۶ کارتن	۱۹۴ر۳۷
۱۱۶ـ کالا به شکل جوراب واریس	۱ کارتن	۱۹۵ر۳۷
۱۱۷ـ کالای متفرقه	۱ صندوق	۱۹۶ر۳۷
۱۱۸ـ کالای متفرقه	۱ صندوق	۱۹۷ر۳۷
۱۱۹ـ کالای متفرقه	۱ صندوق	۱۹۸ر۳۷
۱۲۰ـ واشر کامل سرسیلند	۱ کارتن	۲۰۰ر۳۷
۱۲۱ـ انواع مختلف‌آهن آلات	۱ کیسه	۲۰۱ر۳۷
۱۲۲ ـ آرمیچر	۱ دستگاه	۲۰۲ر۳۷
۱۲۳ـ یدکی‌بشکل‌میل لنگ	۲ قطعه	۲۰۳ر۳۷
۱۲۴ـ چراغ اتومبیل	۱۲ عدد	۲۰۴ر۳۷
۱۲۵ـ چرخ کامل یدکی سنگین	۴ عدد	۲۰۵ر۳۷
۱۲۶ـ کالای متفرقه	۱ صندوق	۲۰۶ر۳۷
۱۲۷ ـ لوازم شخصی	۱ صندوق	۲۰۷ر۳۷
۱۲۸ـ لوازم شخصی	۱ صندوق	۲۰۸ر۳۷
۱۲۹ـ لامپ مخصوص	۱ کارتن	۲۰۹ر۳۷
۱۳۰ـ لوله پلاستیکی وریدی	۱ حلقه	۲۱۰ر۳۷
۱۳۱ـ تبدیلی‌سرشلنگ	۲۵ عدد	۲۱۱ر۳۷
۱۳۲ـ لوازم تست آب استخر	۲ کارتن	۲۱۲ر۳۷
۱۳۳ـ لامپ مخصوص	۱ کارتن	۲۱۳ر۳۷
۱۳۴ـ پیچ ومهره	۱ کارتن	۲۱۴ر۳۷
۱۳۵ـ سیم‌آنتن‌تلویزیون	۳ حلقه	۲۱۵ر۳۷
۱۳۶ لوله شیشه‌ای مخصوص	۱ صندوق	۲۱۶ر۳۷
۱۳۷ کالای متفرقه	۱ صندوق	۲۱۷ر۳۷
۱۳۸ ـ کالای متفرقه	۱ صندوق	۲۱۸ر۳۷
۱۳۹ ـ پارچه	۳۰ بسته	۴ر۳۷
۱۴۰ـ پسته‌خام	۲۰ صندوق	۵ر۳۷
۱۴۱ـ قارچ	۱۵ کارتن	۶ر۳۷
۱۴۲ـ پارچه	۱۱ بسته	۷ر۳۷
۱۴۳ـ شیشه چراغ	۲۰۰ کارتن	۸ر۳۷
۱۴۴ـ لوازم چرخ‌خیاطی	۵ لنگه	۱۲ر۳۷

–	
–	
۱۰ P ۱۴+۰۳۰ـ	
Hardened	
–	
–	
Noel-VW	
ساخت ایتالیا ۵۰۶۰ـ۷ـ۲۸۰ـ F ۱۰۰ـ۸۰	
B.F. Good-Rich	
Polyester — G ۷۸ـ۱۵	
Highway Truck ۷۰۵۰ـ۱۶ـ LT	
۲۲۲۱۹۵۵	
–	
تهران یاخرمشهر ۳۶۶۹۵ر۴۷ـ MC-PF	
جنرال الکتریک	
H ۱۱۳۷۳۸ـ۰۲	
–	
–	
۹۱۰۸۰	
HQR — Kuwaital کویت	
جنرال الکتریک۱ر۳۷۴۰	
AMP ۰۴۲ـ HZ ۰۸۴۵۰۲۲۰۷ـ۵	
Motor-Start Made in Italy	
CPI ۸ر۷۳	
T-P.CO. AF ۱۲۰ AT ۰۱۴ـ	
Coleman	
MTS. KPT ۴۰۲۲	
۱۹۷۱ر۲۰۷۱	
خرمشهر ۱۲۳۲۸ر۲۱	
Izadkar PA ۱۲۴	
Lubricant	
PE Co.	
Ltd. Scandiran Co.	
خرمشهر۴۰۴۲۳ـ۳۰۳۴ T ۱۰	
DW ۸۰۰۸۱۳۶ـ۱ـ	
FC Ltd. ۸ـ۱۶ـ۴۶۵	
۰۶ EA ۴۰۰ Carrier	
Tunsol	
Revvo ۱۰۳	
Pipe Mills اهواز ـ ایران	
شیرین‌قائم‌مقامی‌تهران ـ ایران	
عیسی اسلامی ـ حصارک کرج	
۱ر۲۴۸ WT ۲۰۰ ۶۰۶	
ACM ۱۳۳۲۳	
–	
GEC-J	
BKM ۰۴۰۴۵۷ KMP ۰۷۰۱ کرمانشاه	
Ahmad A. Badn خرمشهر ۳۴۵۴ر۲	
Richard T. Vafa CID Shaman	
ناخدا سلطان‌تانی	
ناخدا عبداله حسن	
ناخدا صالح علی	
ناخدا علی حسن	
Kohlico — Baroo	
محسن صابری مقدم	

ملاحظات

کالای متن این آگهی طبق صورت مجلس مورخ ۱ر۱۲ر۳۷ هیئت تعیین شده از طرف گمرک و بندربموجب‌دستورالعمل مورخ ۲۴ر۳ر۳۶مدیران کل گمرک وبندر در مورد شناسائی کالای سال ۵۳ر۵۴

ملاحظات

کالای متن این‌آگهی‌طبق صورت مجلس مورخ ۲۱ر۱ر۳۷ و ۲۲ر۱ر۳۷ و۲۳ر۱ر۳۷ هیئت تعیین شده از طرف گمرک و بندربموجب‌دستورالعمل مورخ ۲۴ر۳ر۳۶ مدیران کل گمرک وبندر درمورد شناسائی کالای سال ۵۳ر۵۴

توضیح اینکه کالای‌متن این آگهی طبق صورت مجلس مورخ۲۴ر۱ر۳۷ و۲۶ر۱ر۳۷و۲۷ر۱ر۳۷ و ۲۸ر۱ر۳۷ هیئت تعیین شده از طرف گمرک و بندر به موجب دستورالعمل مورخ ـ ۲۴ر۳ر۳۶ مدیران کل گمرک و بندر در مورد شناسائی کالای سال ۵۳ر۵۴

ملاحظات

توضیح اینکه کالای‌متن این آگهی طبق صورت مجلس مورخ ۲۹ر۱ر۳۷ و ۳۰ر۱ر۳۷ ـ هیئت تعیین شده از طرف گمرک و بندر در مورد دستورالعمل مورخ ۲۴ر۳ر۳۶ مدیران کل گمرک وبندر در مورد شناسائی کالای‌سال ۵۳ر۵۴

ملاحظات

توضیح اینکه کالای متن این آگهی طبق صورت مجلس مورخ ۲۳ر۱ر۳۷ و۲۴ر۱ر۳۷ هیئت تعیین شده از طرف گمرک و بندر بموجب دستورالعمل مورخ ۲۴ر۳ر۳۶ مدیران کل گمرک وبندر در مورد شناسائی کالای سال ۵۳ر۵۴

آگهی‌های رسمی شرکتها: ● تاسیس شرکتهای جدیدالتاسیس ● تغییرات اساسنامه شرکتها ● افزایش سرمایه ● تصمیمات جدید ● انحلال

آگهی تغییرات در شرکت سهامی خاص صنایع کشاورزی گل‌تپه ثبت شده بشماره ۲۹۲۱۰

بموجب صورتجلسه هیئت مدیره شرکت فوق‌مورخ ۱۵ر۱ر۳۶ حق امضاء کلیه اوراق واسناد وچکها و حوالجات وسفتهها وقراردادها وسایر اسناد تعهداور شرکت بادو امضاء منفق ازچهار نفر خانم فیروزه صاحب وآقایان علیرضا صاحب محمد میرخانی وجان جکسون رونتری بامهر شرکت خواهد بود .

م الف ۲۸۵۳

مدیرکل ثبت شرکتها ومالکیت صنعتی- یحیی مدنی

آگهی تغییرات در شرکت سهامی خاص تولیدی ایران جوجه ثبت شده بشماره ۹۹۳۰

طبق‌صورت جلسه مورخ۲۲ر۱۲ر۳۶ مجمع عمومی عادی بطور فوق‌العاده شرکت سهامی خاص تولیدی ایران جوجه :

اولا: آقایان نعیم ربیع‌پور ،اسداله نژادمقدم زنجانی ، رضاحاجی‌فتحعلی تهرانی‌بسمت‌نایب‌رئیس‌هیئت مدیره‌وآقای وخانم ویکتوریا ربیع‌پور وآقای محمود ملاقاسمی بسمت اعضاء علی‌البدل هیئت مدیره برای مدت دوسال انتخاب شدند.

ثانیا-آقای هوشنگ حسینی بسمت بازرس اصلی وخانم فاطمه جلالی فراهانی بسمت بازرس علی‌البدل برای مدت یك سال تعیین شدند و ضمن تعیین روزنامه اطلاعات جهت درج آگهی های شرکت باستناد صورت جلسه هیئت‌مدیره آقای اسداله نژاد مقدم زنجانی بسمت رئیس هیئت‌مدیره وآقای رضاحاجی فتحعلی تهرانی بسه نایب رئیس هیئت مدیره وآقای نعیم ربیع‌پور بسمت مدیرعامل شرکت برگزیده شدند . وبه شرح ماده ۲۲ اساسنامه کلیه اوراق و اسنادشرکت از قبیل چك‌و سفته و برات‌و قرارداد های تعهدآور وغیره با امضای مدیرعامل ویکی از اعضاء هیئت‌مدیره متفقا همراه با مهر شرکت خواهدبود.

م‌الف ۳۱۱۷

مدیرکل لبت‌شرکتهاو مالکیت صنعتی -یحیی‌مدنی

آگهی انتخاب مدیران شرکت سهامی خاص گارنی کمرس ثبت شده بشماره ۲۴۵۱۳

باستناد صورتجلسه مورخ ۱۵ر۱۲ر۳۶ مجمع عمومی شرکت مذکور ۱ـ شرکت سهامی خاص گارنی بنمایندگی آقای مهندس ویکتور میناسیان آذریان و مهندس هنریک بارخداریان و مهندس عیسائی هوسپیان بسمت اعضاء هیئت مدیره برای مدت دوسال انتخاب گردیدند .۲ـ شرکت سهامی خاص گارنی بنمایندگی آقای مهندس ویکتور میناسیان آذریان بسمت رئیس هیئت مدیره ـ مهندس عیسائی هوسپیان بسمت نایب رئیس هیئت مدیره ومهندس هنریک بارخداریان بسمت مدیر عامل شرکت انتخاب گردیدند وکلیه اوراق و اسناد بهادار وچکها وسفته ها با امضاء منفق رئیس هیئت مدیره و مدیر عامل و مهر شرکت معتبر خواهد بود .

م‌الف۲۸۵۹

مدیر کل ثبت شرکت ها و مالکیت صنعتی -یحیی‌مدنی

آگهی تغییرات در فوسکو ایران (شرکت سهامی خاص) ثبت شده بشماره ۲۳۳۳۰

باستناد صورت جلسه مجمع عمومی عادی سالانه مورخ ۱۵ر۱۲ر۲۵۳۶ فوسیکو ایران (شرکت سهامی خاص) تصمیمات زیر اتخاذ گردید ۱ـ ترازنامه سال مالی منتهی به ۳۱ دسامبر ۱۹۷۷ شرکت بتصویب رسید ۲ـ آقایان علیرضا صاحب ـ آنتونی جرالدترلانی چاپ ـ محمد شکوه نفیسی ـ داریوش صبور- آنتونی اسلایت بعضویت اصلی وسازمان گسترش ونوسازی صنایع‌ایران ـ فوسیکومینسب لیمیتد وآقای امان‌اله ریگی بعضویت علی‌البدل انتخاب گردیدند ۳ـ آقای پرویز نبوی و موسسه حسابرسی لوپرزاندلیبراند بترتیب بسمت بازرس اصلی وبازرس علی‌البدل برای مدت یکسال انتخاب شدند ٤ـ روزنامه اطلاعات بعنوان روزنامه کثیرالانتشار جهت‌درج آگهی های شرکت تعیین گردید .

م الف ۲۸۵۷

مدیرکل ثبت شرکتها ومالکیت صنعتی- یحیی مدنی

آگهی تاسیس شرکت

خلاصه شرکتنامه و اساسنامه شرکت فنی مولتی‌میکسکو باسئولیت محدود کمدر تاریخ ۳ر۲ر۲۵۳۷ تحت شماره۱۸۳۸ دراین دایره بثبت رسیده است برای اطلاع عموم دررونزنامه رسمی کشور ویکی‌از جراید کثیرالانتشار محلی آگهی‌میشود

۱ـ موضوع شرکت تولید و نگهداری لابراتوار های‌آموزشی دستگاه های صوتی وسایر موارد پیش‌بینی شده دراساسنامه ۲ـ مرکز اصلی اصفهان ـ خیابان باغشاه مقابل فروشگاه درفشان ـ ۳ـ سرمایه شرکت یک میلیون ریال نقدی است که تماما پرداخت شده٤ـ مدت شرکت از اول اردیبهشت‌ماه ۲۵۳۷ بمدت نامحدود ۵ـ موسسین آقایان حسن و محمدباقر فقیهیان ٦ـ مدیران و صاحبان امضاء آقای حسن فقیهیان بسمت مدیر عامل شرکت برای مدت نامحدود انتخاب وحق امضاء کلیه اوراق واسناد مالی بامدیر عامل منفردا وبامهر شرکت معتبر است .

م‌الف ۱٦۰

مسئول ثبت شرکت های ثبت اصفهان ـ عبدالحسین

آگهی انحلال شرکت پخش کالای جنوب با مسئولیت محدود ثبت شده بشماره ۱۵۸۰

برابر صورتجلسه مجمع فوق‌العاده شرکاء مورخ ۲۳ر۱۲ر۲۵۳٦شرکت مذکور منحل‌گردیده وآقای‌محمدباقر توفیقی بسمت مدیرتصفیه انتخاب ومحل تصفیه (اصفهان ـ خیابان آپادانا ـ کوی گلپرور- شماره ۱۸) تعیین شده است .

م الف ۱٦۳

مدیرکل ثبت شرکتها ومالکیت صنعتی- یحیی مدنی

آگهی تغییرات در شرکت سداش سهامی‌خاص

طبق صورتجلسه مجمع عمومی‌عادی مورخ۸ر۱۰ر۳٦ اقایان‌مهندس‌سیگاری- مهندس‌پروانداهاکوب صابونچیان ومهندس جلیل شریفی ابرقوی برای مدت دوسال بسمت اعضاء هیئت مدیره انتخاب شدند . همچنین مهندس پروانداهاکوب صابونچیان بسمت رئیس هیئت مدیره و آقای مهندس حسین اخوان سیگاری بسمت مدیرعامل و آقای مهندس جلیل شریفی ابرقوئی بسمت نایب رئیس هیئت مدیره ومدیرفنی انتخاب شدند. ضمنا روزنامه اطلاعات برای درج آگهی های شرکت انتخاب شد .

م الف ۲۸۵٦

مدیرکل ثبت شرکتها ومالکیت صنعتی- یحیی مدنی

آگهی افزایش سرمایه و تغییرات دیگر درشرکت سهامی عام کارخانجات پشمبافی افشار ثبت شده بشماره ٦۷۳۸

برابر تصمیم مجمع‌عمومی فوق‌العاده مورخ۲٤ر۱۲ر۲۵۳٦ تغییرات زیر در شرکت مذکور بعمل آمد:

۱ـسرمایه شرکت از مبلغ سیصدو نود میلیون ریال به مبلغ پانصدو بیست و هشت میلیون‌و هفتصدو سی هزار ریال افزایش یافتو اضافه سرمایه بموجب گواهی شماره ۲۳۵٤۷ ـ٤ر۱ر۲۵۳۷ بانك ملی ایران شعبه مرکزی‌پرداخت وماده «۷» اساسنامه بشرح زیراصلاح گردید ماده «۷» سرمایه شرکت مبلغ پانصدو بیستو هشت میلیون و هفتصدو سی هزار ریال میباشدکه به پنجاه و دوهزار و هشتصدو هفتاد و سه سهمده هزار ریالی باغام تقسیم شده‌وتمامی بهای اسمی سهام پرداخت گردیده است ۲ـ روزنامه اطلاعات جهت درج و نشر آگهی هاتعیین شد ذیل ثبت از لحاظ امضاء در تاریخ۲۰ر۱ر۲۵۳۷ تکمیل گردید.

م‌الف ۲۸۵۸

مدیرکل لبتشرکتهاو مالکیت صنعتی -یحیی‌مدنی

آ-۲۷۰۱

آگهی‌تغییرات در شرکت روشنائی‌فیلیپس‌سهامی خاص ثبت شده به‌شماره ۱۷۲۳۵

بموجب صورت جلسه مورخه ۲۰ر۱ر۲۵۳۷ مجمع عمومی عادی سالیانه شرکت روشنائی فیلیپس سهامی خاص ضمن تصویب ترازنامه و حساب سود و زیان سال مالی مختوم به آذرماه ۲۵۳٦ آقایان علیرضا ساریخانی وبایرون نلسن از موسسه وینی‌مری‌اند ـ کمپانی بترتیب بسمت‌بازرس اصلی و علی‌البدل شرکت برای‌سال مالی ۲۵۳۷ انتخاب شدند ضمنا کلیه آگهی های شرکت درروزنامه اطلاعات منتشر خواهد شد . م‌الف ۲۸۵۵

اداره کل ثبت شرکت ها ومالکیت صنعتی.

آگهی تغییرات در شرکت لپتی ایران‌سهامی‌خاص ثبت شده بشماره۸۳۲۱

الف- باستناد صورت جلسه مجمع عمومی عادی سالیانه مورخ۱۲ فروردین ماه ۲۵۳۷ «اول آوریل ۱۹۷۸» تصمیمات زیر در شرکت فوق‌اتخاذ گردید:

۱ـ ترازنامه و حساب سودوزیان شرکت الی ۳۰ آذرماه ۲۵۳٦ «۲۱ دسامبر ۱۹۷۷» تصویب گردید.

۲ـ آقای دکتر امیلیولپتی ،آقای امین‌اله سمیعی اصفهانی ،آقای لوئیجی مالفانو شرکت‌گروپولپتی اس. پ. آ. میلان و آقای دکترمحمد طبی برای‌مدت یکسال به عنوان اعضاء هیئت‌مدیره شرکت انتخاب گردیدند و نیز آقایان چارلزجی. بورك و دکتر دیگومارتینی بعنوان مدیران علی‌البدل انتخاب گردیدند.

۳ـ موسسه حسابداران دیلویت هسکینزاندسلز به سمت بازرس وآقای پرویز افتخار جواهری بعنوان بازرس علی‌البدل برای سال مالی ۱۹۷۸ انتخاب گردیدند .

٤ـ روزنامه اطلاعات جهت انتشار آگهی های شرکت تعیین گردید.

ب- باستناد صورت جلسه هیئت مدیره مورخ ۱۲فروردین ماه ۲۵۳۷ «اول آوریل ۱۹۷۸» آقای دکتر امیلیولپتی بعنوان رئیس هیئت مدیره باحق توکیل غیر انتخاب گردید.

همچنین آقای امین‌اله سمیعی اصفهانی باتفق آراء به عنوان نائب رئیس هیئت مدیره باوظائف فاشی از قانون و اختیاراتی که رئیس هیئت‌مدیره در موارد لزوم به مشارالیه تفویض خواهدنمود انتخاب گردید.هیئت‌مدیره آقای‌چارلزجی. بورك برای تمام‌مدت تصدی هیئت‌مدیره به سمت مدیریت‌عامل شرکت انتخاب و کلیه اختیاراتی راکه برای اداره امور شرکت لازم است باحق توکیل غیر بنامبرده تفویض نموده کلیه اسناد ومدارك و مکاتبات وچك‌هاو سفته‌ها و بروات‌و قرارداد هاو هرگونه سند دیگری‌که برای شرکت‌ایجادتعهد مینماید و نیز هرنوع مفاصا حساب بنام شرکت‌باید توسط آقای چارلزجی. بورك‌مدیرعامل شرکت متفقا بایکی از چهار نفرنمایندگان‌مختارآقای‌دکتردیگومارتینی‌و یاآقای‌دکترلوئیجی مالفاتو ویا آقای کیخسرو پیلتن ویاآقای ریچارد سی.رید امضاء گردد و درصورت غیبت‌مدیرعامل دونفر از چهارنفر نمایندگان مختار مذکور متفقا حق‌امضاء خواهند داشت . کلیه‌اختیارات لازم جهت اداره امور عادی شرکت «باستثناء اختیارات مربوط به امور فوق‌العاده » به‌آقای دکتر دیگر ـ مارتینی و دکتر لوئیجی مالفاتو وآقای کیخسرو پیلتن وآقای ریچارد سی . رید تفویض گردید.

م‌الف ۳۱٤

مدیرکل لبتشرکتهاو مالکیت صنعتی -یحیی‌مدنی

آ-۲۹٦۷

آگهی شرکت ساختمانی پرشن مارین (سهامی خاص) ثبت شده بشماره ۱٦٦۵۵

برابر صورتجلسات مجمع عمومی عادی سالیانه وهیئت مدیره شرکت ساختمانی پرشن‌مارین (سهامی خاص) مورخ ۱٦ر۱ر۲۵۳۷ تغییرات زیر در شرکت صورت گرفت :

۱ـ ترازنامه و حساب سود و زیان سال مالی۱۹۷۷ شرکت به تصویب رسید.

۲ـ آقایان گارنیك توماس ـ مـ ژوستی وسایپ‌اس . بی‌آ(بانمایندگی آقای جی‌گاموندی) با کلیه اختیارات مندرج دراساسنامه برای مدت دو سال بسمت اعضای هیئت مدیره شرکت انتخاب شدند که آقای کارنیك طوماس رئیس هیئت مدیره و آقای جی .گاموندی نایب رئیس هیئت مدیره ومدیر اجرائی و آقای ماریو ژوستی مدیر عامل شرکت می‌باشند .

۳ـ کلیه اسناد و مدارک شرکت از قبیل چکها ـسفته ها ـ بروات ـ قرارداد ها و غیره باید بامضای آقای جی ـ گاموندی برسد

٤ـ آقایان پرویز نبوی و مایکل ،ب، کرلوئیس برای مدت یکسال بترتیب بعنوان بازرسان اصلی و علی‌البدل‌شرکت انتخاب شدند.

۵ـ کلیه آگهی های شرکت درروزنامه اطلاعات منتشر خواهد شد .

مدیر کل اداره ثبت شرکت هاو مالکیت صنعتی- یحیی‌مدنی

م‌الف ۲۱۱٦

آگهی تغییر محل و تغییرات دیگر شرکت‌سهامی خاص کشت‌و صنعت هداب ثبت شده بشماره ۲۴۹۳۶

باستناد صورت‌جلسه مورخ ۱۹ر۱۲ر۳٦ مجمع عمومی شرکت مذکور آقایان مهندس داراب اسعد ، ابدال بختیارو هدایت بختیار بسمت اعضاء اصلی هیئت‌مدیره برای مدت‌دو سال انتخاب گردیدند و مادهۀ اساسنامه بشرح صورتجلسه اصلاح گردیدو بموجب صورت جلسه مورخ ۱۹ر۱۲ر۳٦هیئت مدیره آقایان مهندس داراب اسعد بسمت رئیس هیئت‌مدیره ابدال بختیار بسمت نایب‌رئیس هیئت‌مدیره‌و منشی وهدایت بختیار بسمت مدیرعامل شرکت‌انتخاب گردیدند و کلیه اسناد و اوراق تعهدآور شرکت چکها، سفته‌ها، با امضاء متفق دونفر از اعضاء هیئت‌مدیره وبامهرشرکت‌معتبر خواهد بود مرکز اصلی شرکت بخیابان شاهرضا پیچ شمیران کوچه تنکابن کوچه خلعتبری پلاك ۲۱ انتقال یافت.

م الف ۲۸۵٤

مدیرکل ثبت شرکتها ومالکیت صنعتی- یحیی مدنی

آ-۲۸۰۳

۸۷٦-آ

همزبان

همزبانی مهمترین عامل تفاهم بین شما و "هما"

ایرانیان در تاریخ و تمدن کهن خود به میهمان‌نوازی شهرت داشته‌اند . هما که یک شرکت هواپیمائی ایرانی و در سطح بزرگترین شرکتهای هواپیمائی بین‌المللی قرار گرفته است با اندوخته‌های فراوانش وراء استانداردهای بین‌المللی خدمات میباشد . بدلیل سنت خاص میهمان نوازی که ایرانیان را همیشه متمایز داشته ، همزبانی را در ارتباط های خود در نظر دارد ، هنگامیکه با هواپیمائی ملی ایران " هما " سفر میکنید با اخلاق و سنت و زبان ایرانی برخورد دارید و بهمین جهت ما میدانیم مسافر ایرانی در طول پرواز چه نیازهائی دارد .

" هما " با اتکاء به هفده سال خدمتگزاری سودمند ، در برخوردهای دلپذیر و برخورداری از فرهنگ کهن تجربه خود را عرضه میدارد .

این رمزپیوستگی شما است با هما بعنوان یک شرکت هواپیمائی ایرانی‌توام با استانداردهای بین‌المللی که از سنت‌های دلپذیر ایرانی نیز بهره‌منداست .

هواپیمائی ملی ایران . هما .

برای کسب اطلاعات بیشتر به آژانس مسافرتی خود و یا دفاتر هواپیمائی ملی ایران :

خیابان فردوسی و یا خیابان شاهرضا مراجعه نمائید . تلفن رزرواسیون ۹۶۹۰۸۱ـ ۹۶۵۰۱۱ـ ۹۷۹۰۱۱

توزیع اعتبارات وزارت آموزش و پرورش بین مدارس منصفانه نیست

بقیه ازصفحه ۱٤

معلم نمیتواند بیش از یك تعداد ساعت معین در همه تدریس کند چون بیشتر از آن بکیفیت کار او صدمه میزند و ازطرفی وقت شناسائی دانش‌آموز را نخواهد داشت و وقت‌مطالعه دائم خارج از آنچه که زمان تحصیل خودآموخته است را بدست نمی‌آورد، وقت تحقیق‌و بررسی و بازآموزی رانخواهد داشت،دراین‌مدارس‌دولتی مابایدتوجه به مراقبت خطری‌که میتوانند و باید داشته باشند باید در امر تحقیق ابتکار و نو آوری در آموزش و پرورش کشور سهم بزرگی‌را ایفاء نمایند .

سابقه وآگاهی

امتیاز تاسیس مدارس خصوصی براساس ضوابط فوق از کودکستان گرفته تا متوسطه و حتی مدارس فنی و فنون بازرگانی وحرفه‌ای در هر نقطه‌ای از کشور داده میشودو من مطمئن هستم در آینده واقعه چند سال قبل در مورد در دست گرفتن مدارس خصوصی که آموزش و پرورش با کیفیت خوب و عالی را ارائه میکردند ازطریق وزارت آموزش و پرورش هیچوقت تکرار نخواهد شد، در این زمینه اوامر موکدی شاهنشاه صادر فرموده‌اندکه خود بزرگترین تضمین برای افراد واجد صلاحیتی است که به تاسیس‌مدارس غیردولتی علاقمند هستند .

سیاست دولت تشویق و یاری فرهنگیان با سابقه و آگاهی است که مایل و قادر به سرمایه گذاری در این امر باشند و بهمین‌جهت‌درمواردی که متقاضیان ایجاد اینگونه مدارس با کمبود سرمایه مواجه باشند براساس آئین نامه‌ای که بزودی بتصویب خواهد رسید ، دولت به آنها وام دراز مدت با بهره کم خواهد داد .

همچنین درمواردی که‌زمین مورد احتیاج گروه های فرهنگی در حوزه استحفاظی اوقاف یا سازمان زمین میباشد متقاضیان میتوانند با معرفی وزارت آموزش و پرورش از این زمین‌هبرای تاسیس‌مدرسه با شرایطی که سازمان های مربوط در مورد دیگران‌مرعی میدارند استفاده کنند البته این زمین ها باید وسیله متقاضی شناسائی و کروکی آن تهیه شده از طریق ادارات کل آموزش و پرورش اقدام شود و در صورتی که زمین مورد تقاضای گروه های فرهنگی یا صاحب امتیازمدرسه در شهر هائی که نقشه جامع دارند قرار گرفته باشد اداره کل آموزش وپرورش مربوط میتواند از طریق شهرداری اجازه خرید زمین هایی را که بعنوان زمین های آموزشی مشخص‌شده‌اند بصاحبان‌امتیاز اینگونه مدارس بدهد . با دستوراتی که از طرف جناب نخست وزیر داده شده است مطمئنا وزارت مسکن و شهر سازی و وزارت کشور و مسئولان مربوطه آماده‌همه‌گونه همکاری در این زمینه هستند .

وام وبهره وام

در مورد وام نیز خوشبختانه در بودجه دوتیاصد میلیون ریال برای پرداخت کمك‌بهره وام دراز مدت طبق آئین نامه مربوط پیش بینی شده‌است.

بعقیده من با توجه بمسایل فوق امروز درکشور مافضای جدیدی برای علاقمندان به تاسیس مدارس غیر دولتی وجود دارد و آنها میتوانند با آسودگی خاطر نسبت به تاسیس و ایجاد اینگونه مدارس و اطمینان کامل از آینده طبق شرایط وضوابط مذکور اقدام کنند .

من امیدوارم با امکاناتی‌که در این زمینه فراهم شده‌است مدارس غیر دولتی با کیفیت عالی بصورت شبانه روزی برای دوره های راهنمائی . دبیرستانی ، هنرستان ها و مدارس فنون بازرگانی و حرفه‌ای با همکاری علاقمندان در نقاط مختلف کشور تاسیس شود و مطمئنا با امکاناتی که دولت در اختیار افراد ذیصلاح و گروه های‌فرهنگی علاقمند و واجد صلاحیت‌قرار خواهد داد بزودی شاهد فعالیت چشمگیری در این‌زمینه خواهیم بود .

علاوه بر وظائفی که دراین مورد بعهده‌مدیران کل‌آموزش و پرورش در نقاط مختلف کشور محول شده است در ستاد مرکزی وزارتخانه نیز از چندی قبل کمیته‌ای متشکل از چند تن از مدیران پر تجربه آموزش و پرورش آغاز بکار کرده‌است که‌آماده همه‌گونه راهنمائی و کمك بمتقاضیان تاسیس اینگونه مدارس‌است. همچنین از مدیران‌کل آموزش و پرورش سراسر کشور خواسته شده است چند تن‌از فرهنگیان علاقمند و معتقد به این امر مهم را مسئول‌رسیدگی به تقاضاها و کمك بمتقاضیان تاسیس‌اینگونه مدارس‌بنمایند.

افراد علاقمند در صورتی که بخواهند با مسئولین‌کمیته ستاد مرکزی تماس بگیرند می‌توانند از طریق مراجعه بدفتر امور شورا های منطقه‌ای‌اقدام نمایند .

باتوجه به آنچه گفته شد مطمئنا بزودی شاهد رقابت بسیار خوب و سازنده‌ای‌میان مدارس دولتی و غیر دولتی در سراسر کشور خواهیم بود.

اطلاعیه اداره کل امور ورزشی و تفریحات سالم کارگران‌وزارت کار وامور اجتماعی

تشکیل کلاس کشتی برای کارگران

بمنظور توسعه رشته کشتی بین‌کارگران‌اداره کل‌اموروزشی کارگران وزارت کاروامورواجتماعی درادامه برنامه های‌قبلی با همکاری فدراسیون کشتی ایران کلاسهای‌متعدد کشتی‌برای کارگران ترتیب داده است.

این کلاسها برای نوجوانان ،جوانان وبزرگسالان بطور جداگانه تشکیل خواهدشد و آقایان‌واعظی، مهرآموز ،کوهکن و علیزاده‌قهرمانان سابق‌کشتی کلاسها رااداره خواهند کرد.

کارگران علاقمند به‌فراگرفتن فنون‌کشتی‌برای ثبت نام میتوانند روز های شنبه ـدوشنبه و چهارشنبه ازساعت ۲تا۵ بعدازظهر به‌استادیوم ورزشی کارگران واقع درخیابان خزانه مراجعه نمایند .

م‌الف۳۱۱۸

آگهی مناقصه

شبکه بهداری و بهزیستی شماره ۵استان مرکزی مطبوعات مورد نیاز خود راکه حدود دوازده میلیون ریال میباشد از طریق مناقصه تهیه مینماید داوطلبان شرکت در مناقصه میتوانند با دریافت مشخصات و شرایط طرح پیمان ازدفتر معاونت اداری و مالی شبکه واقع در تهران خیابان خزانه فرح‌اباد فلکه دوم بیمارستان ، خزانه پیشنهاد های صریح و قطعی خود را بضمیمه مبلغ پانصد هزار ریال وجه نقد ویاضمانتنامه بانکی بعنوان سپرده شرکت در مناقصه تا ساعت ۹ صبح روز ۲۵ر۲ر۲۵۳۷ بدفتر معاونت اداری و مالی شبکه تسلیم نمایند .

جلسه مناقصه درساعت ۱۰ صبح همان روز در دفتر معاونت اداری و مالی شبکه تشکیل میشود .

حضور پیشنهاد دهندگان و یا نماینده آنان در جلسه آزادو شرکت در مناقصه و دادن پیشنهاد بمنزله تصدیق و قبول شرایط مناقصه میباشد .

تبریکات‌مردم‌میاندوآب، بمناسبت‌انتخاب‌شایسته آقای‌فریدون‌هاشمی، بریاست‌اتحادیه‌منطقه‌ای شهرداریهای‌آذربایجان شرقی‌وغربی‌وزنجان

جناب آقای نصر اصفهانی
مقام معظم وزارت کشور
جناب آقای قدیمی ماهانی ریاست
اتحادیه شهرداری های ایران

انتخاب بهجت افزای آقای فریدون هاشمی شهردارلایق میاندوآب وسرباز فداکار شاهنشاه آریامهر رابسمت رئیس‌اتحادیه‌منطقه‌ای‌شهرداری های آذربایجان‌شرقی‌وغربی‌و زنجان موجب‌امتنان و سپاسگزاری وتقدیم تبریکات خالصانه گردید.

فاطمه بیدرمال ـ دبیرسازمان زنان شهرستان میاندوآب

جناب آقای نصر اصفهانی
مقام معظم وزارت کشور
جناب آقای قدیمی ماهانی ریاست
اتحادیه شهرداری های ایران

انتخاب بهجت افزای آقای فریدون هاشمی شهردارلایق میاندوآب وسرباز فداکار شاهنشاه آریامهر رابسمت رئیس‌اتحادیه‌منطقه‌ای‌شهرداری های آذربایجان‌شرقی‌وغربی‌و زنجان موجب‌امتنان و سپاسگزاری وتقدیم تبریکات خالصانه گردید.

رضوانی ـ شهردارشاهیندژ

جناب آقای نصر اصفهانی
مقام منیع وزارت کشور
جناب آقای قدیمی ماهانی ریاست
اتحادیه شهرداری های ایران

انتخاب میمنت اثر آقای فریدون هاشمی شهردارلایق و کاردان میاندوآب‌وسرباز جان نثار شاهنشاه آریامهر را بسمت ریاست اتحادیه منطقه‌ای شهرداریهای آذربایجان شرقی و غربی و زنجان مفتخرا تبریک عرض مینماید .

یدالله بقالیان ـ پنج‌علی علیزاده

جناب آقای نصر اصفهانی
مقام منیع وزارت کشور
جناب آقای قدیمی ماهانی ریاست
اتحادیه شهرداری های ایران

انتخاب میمنت اثر آقای فریدون هاشمی شهردارلایق و کاردان میاندوآب‌وسرباز جان نثار شاهنشاه آریامهر را بسمت ریاست اتحادیه منطقه‌ای شهرداریهای آذربایجان شرقی و غربی و زنجان مفتخرا تبریک عرض مینماید .

میاندوآب ـ بهلول رابری ـ رئیس انجمن شهرمیاندوآب

جناب آقای نصر اصفهانی
مقام منیع وزارت کشور
جناب آقای قدیمی ماهانی ریاست
اتحادیه شهرداری های ایران

انتخاب میمنت اثر آقای فریدون هاشمی شهردارلایق و کاردان میاندوآب‌وسرباز جان نثار شاهنشاه آریامهر را بسمت ریاست اتحادیه منطقه‌ای شهرداریهای آذربایجان شرقی و غربی و زنجان مفتخرا تبریک عرض مینماید .

ازطرف کارکنان ودانش آموزان مدرسه راهنمائی حافظ ـ محمود وند یوسفی

جناب آقای نصر اصفهانی
مقام منیع وزارت کشور
جناب آقای قدیمی ماهانی ریاست
اتحادیه شهرداری های ایران

انتخاب میمنت اثر آقای فریدون هاشمی شهردارلایق و کاردان میاندوآب‌وسرباز جان نثار شاهنشاه آریامهر را بسمت ریاست اتحادیه منطقه‌ای شهرداریهای آذربایجان شرقی و غربی و زنجان مفتخرا تبریک عرض مینماید .

میاندوآب ـ عبدالله خامنه‌ای ـ پرویز خامنه‌ای

مقام معظم وزارت کشور
جناب آقای نصر اصفهانی
جناب آقای قدیمی ماهانی ریاست
اتحادیه شهرداری های ایران

انتخاب شایسته و غرورانگیزآقای فریدون هاشمی شهردار کارگردان ولایق وسرباز فداکار شاهنشاه آریامهر رابسمت رئیس اتحادیه منطقه‌ای شهرداریهای آذربایجان شرقی و غربی وزنجان موجب امتنان ومباهات بوده واین انتخاب راتبریک عرض میکنم

علی‌اکبرزاده ـ رئیس‌اتاق‌اصناف میاندوآب

جناب آقای نصر اصفهانی
مقام معظم وزارت کشور
جناب آقای قدیمی ماهانی ریاست
اتحادیه شهرداری های ایران

انتخاب شایسته و میمون آقای فریدون هاشمی شهردار فعال ولایق‌میاندوآب و خدمتگزار فدائی شاهنشاه آریامهر رابسمت ریاست اتحادیه منطقه‌ای آذربایجان‌شرقی وغربی وزنجان‌ازصمیم قلب تبریک عرض میکنیم .

اعضای انجمن شهرمیاندوآب ـ رابری محب علی بندری ـ منصورحیدری ـ حاج نجف‌فرازی ـ صالح مانوسیان ـ کریم ورقائی ـ حاج بیوك عبداللهی

جناب آقای نصر اصفهانی
مقام معظم وزارت کشور
جناب‌آقای قدیمی ماهانی‌ریاست
اتحادیه شهرداری های ایران

انتخاب شایسته و میمون آقای فریدون‌هاشمی شهردار فعال ولایق‌میاندوآب و خدمتگزار فدائی شاهنشاه آریامهر رابسمت ریاست اتحادیه منطقه‌ای آذربایجان‌شرقی وغربی وزنجان‌ازصمیم قلب تبریک عرض میکنیم .

اعضای‌انجمن‌شهرستان‌میاندوآب ـ ملك زاده ـ حاج علی الماسی ـ کرمعلی هاشمی ـ قربان علی مانوسیان ـ مظفر فرهنگی ـ محمد سنجیده ـ فرخ اکبری ، حاج غلامعلی اصغری ، شهریارصارمی ـ حاج کریم قاسمی .

جناب آقای نصر اصفهانی
مقام معظم وزارت کشور
جناب آقای قدیمی ماهانی ریاست
اتحادیه شهرداری های ایران

انتخاب شایسته و میمون آقای فریدون‌هاشمی شهردار فعال ولایق‌میاندوآب و خدمتگزار فدائی شاهنشاه آریامهر رابسمت ریاست اتحادیه منطقه‌ای آذربایجان‌شرقی وغربی وزنجان‌ازصمیم قلب تبریك عرض میکنیم .

کارکنان شهرداری میاندوآب ، حاج ایوب بشارت ـ علی قره ضیاءالدینی ، یدالله رجب زاده ، جعفرکاتبی ، رحیم حبیب زاده ، علی‌قرجه داغی، حسین جمشیدی، احمدی ، یعقوب بابائی ، خیرالله اسماعیلی ، مجید کفاش، فریدون عزیزوند ، مهندس جمشیدی ـ رحیم ظهوریان ، رمضان‌یوراشی، رمضان طالب زاده ، اسلامی ـ سیف‌الدین میر مکری ـ یعقوب سلیمانیان . کرمانیان ، شمس اسکوئی .

جناب آقای نصر اصفهانی
مقام معظم وزارت کشور
جناب آقای قدیمی ماهانی ریاست
اتحادیه شهرداری های ایران

انتخاب شایسته آقای فریدون هاشمی‌شهردار فعال میاندوآب‌و سرباز فداکار شاهنشاه آریامهر بسمت رئیس اتحادیه منطقه‌ای شهرداریهای آذربایجان شرقی و غربی وزنجان موجب امتنان ومباهات بوده‌و این انتخاب‌راتبریك عرض‌مینماید

یدالله ایزدی ـ رئیس کمیته حمایت ازمصرف کننده میاندوآب

مقام معظم وزارت کشور
جناب آقای نصر اصفهانی
جناب آقای قدیمی ماهانی ریاست
اتحادیه شهرداری های ایران

انتخاب شایسته و غرورانگیزآقای فریدون هاشمی شهردار کارگردان ولایق وسرباز فداکار شاهنشاه آریامهر رابسمت رئیس اتحادیه منطقه‌ای شهرداریهای آذربایجان شرقی و غربی وزنجان موجب امتنان ومباهات بوده واین انتخاب راتبریك عرض میکنم

میاندوآب ـ دکتر ولی‌الله‌مرادزاده ـ مدیر داروخانه کریستال

مقام معظم وزارت کشور
جناب آقای نصر اصفهانی
جناب آقای قدیمی ماهانی ریاست
اتحادیه شهرداری های ایران

انتخاب شایسته و غرورانگیزآقای فریدون هاشمی شهردار کارگردان ولایق وسرباز فداکار شاهنشاه آریامهر رابسمت رئیس اتحادیه منطقه‌ای شهرداریهای آذربایجان شرقی وغربی وزنجان موجب امتنان ومباهات بوده واین انتخاب راتبریك عرض میکنم

حاج خدا وردی شاپوران ، بیوك امیرپور ، اصغر مجتهدی، عبدالله حضرت زاده ، ایزدی ، رشید باقریان ، علی سموعان ، مریم ضابط، سهراب جعفری ،فریدون برهانی ، صفرعلی علیزاده ، اسماعیل رستمی .

جناب آقای نصر اصفهانی
وزیر محبوب کشور
جناب آقای قدیمی ماهانی ریاست
اتحادیه شهرداری های ایران

انتخاب میمنت‌بار آقای‌فریدون هاشمی‌شهردار لایق‌میاندوآب وسربازخدمتگزارجان‌نثارشاهنشاه آریامهر رابسمت ریاست اتحادیه شهرداریهای آذربایجان شرقی‌وغربی‌وزنجان‌موجب‌سپاسگزاری وعرض تبریکات خالصانه میباشد.

سلیمان‌هاشمی، شهریار هاشمی مهندس بیژن هاشمی ، مهندس علیرضا حیدری، مهندس نوذر هاشمی

جناب آقای نصر اصفهانی
وزیر محبوب کشور
جناب آقای قدیمی ماهانی ریاست
اتحادیه شهرداری های ایران

انتخاب میمنت‌بار آقای‌فریدون هاشمی‌شهردار لایق‌میاندوآب وسربازخدمتگزارجان‌نثارشاهنشاه آریامهر رابسمت ریاست اتحادیه شهرداریهای آذربایجان‌شرقی‌وغربی‌وزنجان‌موجب‌سپاسگزاری وعرض تبریکات خالصانه میباشد.

اعضای شورای داوری میاندوآب، حاج سیف‌الله الله ورنی ، اکبر یاوری رابری ، فتحعلی محبوب خواه ـ حاج‌علی‌رجبی ـ نوروزبیان

جناب آقای نصر اصفهانی
وزیر محبوب کشور
جناب آقای قدیمی ماهانی ریاست
اتحادیه شهرداری های ایران

انتخاب میمنت‌بار آقای‌فریدون هاشمی‌شهردار لایق‌میاندوآب وسربازخدمتگزارجان‌نثارشاهنشاه آریامهر رابسمت ریاست اتحادیه شهرداریهای آذربایجان‌شرقی‌وغربی‌وزنجان‌موجب‌سپاسگزاری وعرض تبریکات خالصانه میباشد.

ازطرف کارکنان و هنر جویان هنرستان صنعتی میاندوآب ، رحیم تنباکوچیان ، صمد حبیبیان

جناب آقای نصر اصفهانی
مقام معظم وزارت کشور
جناب آقای قدیمی ماهانی ریاست
اتحادیه شهرداری های ایران

انتخاب شایسته آقای فریدون هاشمی‌شهردار فعال میاندوآب‌و سرباز فداکار شاهنشاه آریامهر بسمت رئیس اتحادیه منطقه‌ای شهرداریهای آذربایجان شرقی و غربی وزنجان موجب امتنان ومباهات بوده‌و این انتخاب‌راتبریك عرض‌مینماید

حاج ستار احمدی ، رئیس کمیته جنبش ملی نیکوکاری میاندوآب

جناب آقای نصر اصفهانی
وزیر محترم کشور
جناب آقای قدیمی ماهانی ریاست
اتحادیه شهرداری های ایران

انتخاب بجاوشایسته‌جناب‌آقای فریدون‌هاشمی شهردار فعال ولایق میاندوآب و سرباز جانباز شاهنشاه آریامهررابه‌سمت‌رئیس‌اتحادیه‌منطقه‌ای شهرداریهای‌آذربایجان شرقی‌و غربی‌وزنجان ـ صمیمانه‌تبریك عرض مینماید.

خلیل ملك زاده ـ رئیس انجمن شهرستان میاندوآب

جناب آقای نصر اصفهانی
وزیر محترم کشور
جناب‌آقای قدیمی ماهانی ریاست
اتحادیه شهرداری های ایران

انتخاب بجاوشایسته‌جناب‌آقای فریدون‌هاشمی شهردار فعال ولایق میاندوآب و سرباز جانباز شاهنشاه آریامهررابه‌سمت‌رئیس‌اتحادیه‌منطقه‌ای شهرداریهای‌آذربایجان شرقی‌و غربی‌وزنجان ـ صمیمانه‌تبریك عرض مینماید.

دکتر محمدکریم‌مشیری ـ جراح‌و رئیس‌بیمارستان‌عباسی‌میاندوآب

جناب آقای نصر اصفهانی
وزیر محترم کشور
جناب آقای قدیمی ماهانی ریاست
اتحادیه شهرداری های ایران

انتخاب بجاوشایسته‌جناب‌آقای فریدون‌هاشمی شهردار فعال ولایق میاندوآب و سرباز جانباز شاهنشاه آریامهررابه‌سمت‌رئیس‌اتحادیه‌منطقه‌ای شهرداریهای‌آذربایجان شرقی‌و غربی‌وزنجان ـ صمیمانه‌تبریك عرض مینماید.

دبیر حزب رستاخیز ملت ایران در شهرستان میاندوآب ـ احد حبیبیان

مقام معظم وزارت کشور
جناب آقای نصر اصفهانی
جناب آقای قدیمی ماهانی ریاست
اتحادیه شهرداری های ایران

انتخاب خوش‌یمن‌آقای‌فریدون هاشمی‌شهردار لایق‌میاندوآب‌وسربازفداکار وخدمتگزارشاهنشاه آریامهر را بسمت ریاست اتحادیه شهرداریهای منطقه‌ای آذربایجان شرقی و غربی وزنجان موجب سپاس فراون وعرض تبریکات خالصانه است.

قمری ـ رئیس انجمن شهر شاهیندژ

مقام معظم وزارت کشور
جناب آقای نصر اصفهانی
جناب‌آقای قدیمی ماهانی‌ریاست
اتحادیه شهرداری های ایران

انتخاب خوش‌یمن‌آقای‌فریدون هاشمی‌شهردار لایق‌میاندوآب‌وسربازفداکار وخدمتگزارشاهنشاه آریامهر را بسمت ریاست اتحادیه شهرداریهای منطقه‌ای آذربایجان شرقی و غربی وزنجان موجب سپاس فراون وعرض تبریکات خالصانه است.

حاج جبار حیدری ـ رئیس هیئت مدیره‌جمعیت شیروخورشید سرخ شاهیندژ

مقام معظم وزارت کشور
جناب آقای نصر اصفهانی
جناب‌آقای قدیمی ماهانی‌ریاست
اتحادیه شهرداری های ایران

انتخاب خوش‌یمن‌آقای‌فریدون هاشمی‌شهردار لایق‌میاندوآب‌وسربازفداکار وخدمتگزارشاهنشاه آریامهر را بسمت ریاست اتحادیه شهرداریهای منطقه‌ای آذربایجان شرقی و غربی وزنجان موجب سپاس فراون وعرض تبریکات خالصانه است.

بیوك‌اسکندری ـ مدیرعامل‌جمعیت شیرو خورشید سرخ شاهیندژ

جناب آقای نصر اصفهانی
مقام معظم وزارت کشور
جناب‌آقای قدیمی ماهانی‌ریاست
اتحادیه شهرداری های ایران

انتخاب بهجت افزای آقای فریدون هاشمی شهردارلایق میاندوآب وسرباز فداکار شاهنشاه آریامهر رابسمت رئیس‌اتحادیه‌منطقه‌ای‌شهرداری های آذربایجان‌شرقی‌وغربی‌و زنجان موجب‌امتنان و سپاسگزاری وتقدیم تبریکات خالصانه گردید.

دکتر منوچهر صارمی ـ رئیس شورای منطقه آموزش و پرورش میاندوآب

در آستانه سی و نهمین سال تاسیس رادیو با اولین هنرمندانش گفت‌وگو کرده‌ایم

رادیو، با اینها متولد شد!

برای کسی که سنی از او گذشته باشد (حتی‌کم) برنامه های رادیو ـ خاطره‌انگیزاست باصدا های آشنایی کهزندگی گذشته آدم را بیاد می‌آورند. اگر حالا سریال‌های تلویزیونی پربیننده ترین برنامه ها هستند، زمانی قصه شب، رادیو پر-شنونده ترین برنامه بود . ودر هر نقطه ایران ساعت ۲۲بیشتر مردم، کسانی‌که رادیوبی‌داشتند پای آن‌می‌نشستندتااز سرنوشت قهرمان داستان مورد علاقه‌خود آگاه شوند. برنامه های صبح جمعه رادیو که تنها تفریح و روز تعطیل بسیاری از مردمبود که البته هنوزهم هست و یا مسابقه‌ی‌مشهور«بیستستؤ الی» گفتنی روحانی اجرا می‌کرد و عصر جمعه عده‌ای را پای‌رادیو می‌نشاند.

پابرنامه گفتنی ها که ظهر هرروز (باستثنای جمعه‌ها)اجرا می‌شد. ویا قصه آدینه که «فروزنده اربابی» گوینده‌ی آن بود .

وخیلی برنامه های خاطره انگیزدیگر . مروری برتاریخچه رادیو بااین خاطره ها همراه است خاطره‌ی سال های دور ونزدیک خاطره‌ی صدا های آشنا (مرحوم صبحی» راحتما بیاد دارید و یا «جانی‌دالر مشهور را که زمانی «جیمزباند» رادیو بود).

بمبهانه‌ی آغاز سی و نهمین سال فعالیت (صدای ایران) و جشن سالگرد سی و هشتمین سالگرد تاسیس رادیو مروری کوتاه داریم‌بر تاریخچه‌ی‌رادیو باذکر بیوگرافی چهره های قدیمی و اشنای این رسانه‌ی گروهی از زبان خودشان .با این توصیح که جای بسیاری‌از چهره‌های قدیمی رادیو در این مطلب خالی است که فرصتکم مجالی نداد که پای صحبت همه آنها بنشینیم . امید است در فرصت های آتی از همه آنهائی که در خلال ۳۸ سال فعالیت رادیو پابه‌پای آن‌آمده‌اند ودربرپایی ان سهمی داشته‌اند مطالبی داشته باشیم .

قدسی رهبری اولین کسی بود که از پشت میکروفون گفت: اینجا تهران است...

زمانی جانی دالر ، جیمز باندرادیو بود

اولین نمایشنامه رادیویی

● اولین نمایشنامه‌ی رادیویی توسط گروه هنرمندان جامعه بازبد برای رادیو تهیه شد.

● اکبر مشکین، محمدی و سخرو سارنك چهاربازیگر موفق نمایشنامه های رادیویی بودندکه اکنون درقید حیات نیستند. «اکبر مشکین »سال پیش درگذشت صبحی که نیز در سال های پیش در نزد بچه‌ها از محبوبیت خاصی‌برخوردار بودو برنامه‌اش برنامه‌ی پرشنونده‌ای بود .اکنون در قیدحیات نیست .

رادیواز تولدتاامروز

● اولین ایستگاه فرستنده‌ی رادیویی کشور باقدرت ۲۰ کیلووات در ساعت ۳بعدازظهر ششم اردیبهشت ۲۴۸۵ (۱۳۰۵ شمسی)توسط اعلیحضرت فقیدکشایش یافتو بی‌سیم پهلوی نام گذاشته شد این ایستگاه فرستنده از چهارم اردیبهشت ۲۴۹۹ (۱۳۱۹ شمسی) آماده‌ی بهره برداری گردید.

● در روزهای اول گشایش رادیو ایران تنها در دو بخش کوتاه برنامه پخش میکرد :بخش اول ازساعت۱۱٫۳۰تا ۱۴و بخش دوم از ساعت ۱۲وربع تا۲۳٫۳۰ . مجموعا هشت ساعتو نیم برنامه که بعلت همزمان بودن باجنك جهانی دوم پنج ساعت ازاین‌برنامه‌ها اختصاص به پخش خبرداشت که‌اخبار جنك بزبان های آلمانی ،انگلیسی، فرانسوی،عربی، ترکی ،ودوسی‌پخش میشد.

● تاسال ۲۵۰۷ (۱۳۲۷ شمسی) برنامه های رادیو از اتاق کوچکی که بیادگار دربی‌سیم پهلوی باقیست پخش می شد دراین سال نخستین استودیوی رادیو درساختمان‌اداره‌ی انتشارات و تبلیغات تاسیس شد که‌این دومین استودیوی پخش صدا بود.

● تبریز نخستین شهرستانی بودکه دارای فرستنده رادیو شد بعداز تبریز در شهرستان های رضائیه ،اهواز ، کرمانشاه ،شیراز ،مشهد،کرمان .اصفهان .سنندج،زاهدان. رشتو گرگان فرستنده‌ی رادیو بکار افتاد.

● امکانات رادیو در سال های اول گشایش بسیار ناچیز بود: یك فرستنده موج متوسط بقدرت ۲ کیلو وات ، یك فرستنده موج کوتاه بقدرت۱۴ کیلووات و مولد برق و ابزار انتقال صدا .

اکنون مجموعه قدرت ۳۱ فرستنده‌ی کشور به ۷۸۵۲ کیلووات میرسید.

● در تیرماه ۲۵۱۹ (۱۳۳۹)مدت پخش برنامه‌های‌صدای ایران به ۲۴ ساعت رسید و برنامه‌های شهرستان ها نیز افزایش یافت ودرهمین سال فرستنده‌ای برنامه های دومرادیو نیز در تهران آغازبکار کرد.

● در سال ۲۵۲۱ (۱۳۴۱شمسی.) دولت لزوم تشکیل یك شبکه‌ی ارتباطی وابسته و متشکل‌در مطبوعات رادیو و تلویزیون را احساس کردو بدنبال این اندیشه در اسفندماه ۲۵۲۲(۱۳۴۲ شمسی) باتشکیل کابینه‌ی شادروان حسنعلی منصور اداره‌ی انتشارات رادیو به وزارت اطلاعات تبدیل شد این وزارتخانه بر طبق قانون نظارت امور رادیو و تلویزیون دولتی و ایستگاه های غیر دولتی را بعهده گرفت.

● در سال ۲۵۳۰ رادیو و تلویزیون در یکدیگر ادغام شدند و مجموعا سازمان رادیوو تلویزیون راتشکیل دادند.

● اکنون صدای ایران در اروپا ،آسیا، آفریقا، و بخشی از قاره امریکا بگوش میرسد.

● برنامه های رادیو ایران ابتدا بصورت زنده تهیه میشد که بعداز آمدن نوار های سیمی برنامه ها بطورکلی ضبط شدتا اخیرا مجددا تهیه برنامه های زنده‌آغاز شده است

● برنامه های مذهبی‌که به کوشش حسینعلی‌راشد، دانشمند محترم در رادیو ایران شکل گرفت‌زمانی پرشنونده‌ترین برنامه بود. اولین برنامه‌ی ورزشی راد کتر ضیاءالدین سجادی برای رادیو تهیه کرد .

مهین دیهیم

سال ۲۵۰۴ هنگامی که در نمایشنامه «پرنده‌ی آبی» به کارگردانی نوشین در تئاتر فردوسی بازی میکردم،همکاری من با رادیو شروع شد .

آن زمان رادیو در بی‌سیم پهلوی بود و نمایشنامه های رادیویی زنده پخش میشد که من‌و کمال‌الدین مستجاب‌الدعوه و مرحوم خیرخواه در یک سری نمایشنامه های یکقسمتی کوتاه بازی میکردیم ، «دلار» و «جشن پانزده ساله بابك» نخستین نمایشنامه هائی بود که در رادیو بازی کردم . تا سال ۲۵۱۶ افتخاری کارمی‌کردم از این سال به بعد برای چهار جلسه کارمبلغ ۵۰ تومن میگرفتم .

در میان نمایشنامه هایی که بازی کردم «خال سیاه» نوشته‌ی عزیزالله حاتمی «پشت‌دیوار قرون» نوشته‌ی مرحوم احمد سروش‌درزمان بخششان‌ازمحبوبیتی بسیاری برخوردار شدند ،که هر شب تعداد کثیری از مردم بانتظار شنیدن این دو نمایشنامه پای رادیو می‌نشستند .

من علاوه بربازی در نمایشنامه های رادیویی تا سال ۲۵۳۵ با برنامه‌ی زن زندگی همکاری داشتم و ۶ روز هفته برنامه‌ای داشتم بنام داستانهای «کوتاه زن و زندگی» که در آن هم قصه‌گو بودم و هم‌در رل‌های‌مختلف یک قصه باصدای مختلف بازی میکردم .

الان در کلیه‌ی نمایشنامه‌های رادیویی صدای ایران و رادیو ۲ بازی دارم . و همچنین در سال پیش مجدداًفعالیتم را در تئاتر صحنه آغاز کردم که هم‌اکنون در نمایشنامه‌ی «خمیازه‌ی کفشهایم» نوشته محمد صالح علابازی دارم و نیز قراراست در نمایشنامه‌ی دیگر این کارگردان که در جشن هنر اجرا خواهد شد ، بازی کنم ،این نمایشنامه «به حجله رفتن زن‌بیوه» نام دارد .

مهین دیهیم

مهدی شرفی

من بین ۹۰۰ نفر جزء ۹ نفری بودم که سال ۲۵۲۰ در کنکور رادیو در رشته‌ی قهبه کنندگی قبول شدند . اولین برنامه‌ای که تهیه کردم‌برنامه‌ای بود بنام «رادیو در بیست و چهار ساعت آینده» که ساعت ۱۱ـ۳۰ صبح هر روز پخش میشد و در آن برنامه های ۲۴ ساعت آینده رادیو معرفی میشد ، همراه پخش قسمت کوتاهی از این برنامه‌ها ،کارم را با تهیه‌ی تئاتر رادیوتهران (رادیو ۲) ادامه دادم که جمعه‌ها ساعت ۱۹ پخش میشد که من از دوبلورها و هنرپیشه های تئاتر برای‌تهیه‌ی این نمایش‌های‌رادیوئی دعوت‌میکردم ، بیژن مفید از جمله هنرمندانی بود که در آن سال‌ها بدعوت من نمایشنامه‌ای «السید» را به مدت دوساعت و سی دقیقه برای پخش از رادیو کارگردانی کرد .

درسال ۲۵۲۵ تهیه‌کننده‌ی دائمی «داستان شب» رادیو شدم که آنزمان پرشنونده‌ترین برنامه بود.

از موفقترین نمایشنامه هایی که تهیه کردم میتوانم از «کوسه» نوشته‌ی پرویز خطیبی، گل‌حسرت ، مریم‌بانو ، گل‌حیدر ، میرمحمد ، عروسی کبرا خانم ، اتللو ، دادگاه نورنبرگ و «بیابان تاتارها» نام ببرم.

علاوه بر داستان شب مدتی هم برنامه‌های «جانی دالر» بر سر دوراهی ، زیر آسمان کبود، آثار جاویدان ادبیات و هنر و برنامه‌ی جنگ دوم جهانی» را تهیه کرده‌ام که برنامه‌های جنگ جهانی دوم‌درزمان پخشش از جمله‌موفقترین برنامه‌ها بود بخاطر اینکه جنبه مستندگونه ،حفظ شده بود و ما برای تهیه آن از گزارش‌های مستند و نطق‌های مشهور هیتلر استفاده کرده بودیم .

ابتدا برای تهیه‌کنندگی برنامه‌های رادیو ماهیانه ۷۵۰ تومن میپرداختند ، الان من‌همچنان بارادیو در تهیه‌نمایشنامه های رادیویی همکاری دارم .

مهدی شرفی

رامین فرزاد

نقطه شروع همکاری من با رادیو سال ۲۵۲۰بودکه ابتدا در نمایشنامه های رادیویی برنامه‌ی دوم بازی میکردم که جمعه‌ها ساعت ۱۷ پخش‌میشد.

فکر میکنم‌اولین نمایشنامه‌ی رادیویی من «بعد باز ظهر طولانی» نام داشت من آنزمان هم دانشجوی‌دانشکده‌ی‌ادبیات و علوم اجتماعی بودم و هم اینکه در صحنه تئاتر بازی میکردم .

همکاری من با رادیو باعث شد که دانشکده را رها کنم، البته چند سال بعد در کنکور دانشکده‌ی هنر های زیبا در رشته‌ی تئاتر قبول شدم اما باز هم تحصیل را ادامه‌ندادم و همچنین در کنکور مدرسه عالی‌تلویزیون سینما شاگرداول شدم که این رشته را نیز ادامه ندادم ، در دانشکده‌ی علوم سیاسی هم قبول شدم که متاسفانه این رشته تحصیلی نیمکاره ول کردم .

بطور کلی تحصیلات دانشگاهی من نیمه تمام باقی مانده است .

در رادیو من بیشتر در داستان شب بازی میکردم که آنزمان هر شب باستثنای جمعه‌ها ساعت ۲۲ پخش میشد که یکی از پرشنونده‌ترین برنامه‌های رادیویی بود .

نمایشنامه‌های رادیویی بسیاری بازی میکردم که بعضی از آنها را بیشتر دوست دارم مثل «رستم و سهراب» که رل سهراب را بازی میکردم در مقابل مرحوم «سارنگ» که نقش رستم را بازی میکرد . یانمایشنامه‌ی «بیوگرافی عارف قزوینی» که نقش عارف را بازی میکردم .

الان در رادیو بیشتر کارگردانی میکنم .

بعتازگی ازدواج کردم و همچنین قراراست در یک تئاتر تلویزیونی که «خسرو فرخزادی» تهیه میکند بازی کنم این نمایشنامه مجسمه‌ی مومی نام دارد که در آن علاوه بر من باقر کریم پور و خانم فریما فرجامی نیز بازی دارند .

رامین فرزاد

امیر نوری

من کارم را سال ۲۵۱۸ از رادیو زاهدان شروع کردم. آن موقع سربازبودم وبرای انجام کاری‌به‌زاهدان رفته بودم که تصادفا برای گویندگی انتخاب شدم. سه سال که دراین مرکز کار کردم در تهران امتحان گویندگی دادم وبرای کاردر رادیو ایران قبول شدم واز آن زمان تاحالا بطورمستمر در رادیو کار کردم. هرچه برنامه بوده اجرا کردم از داستان شب گرفته تا خبرو برنامه شعر وموسیقی و تفسیر وغیره از بین برنامه هایی که اجرا کردم نغمه‌ای در خاموشی» برنامه‌ای بود که درزمان پخشش بسیارگل کرد. این برنامه با استفاده از داستانهای واقعی مردم توسط سیروس آموزگار نوشته میشد. که تا ۶ سال پیش از رادیو پخش میشد. ابتدا هرماه ۶۰۰تومن حقوق میگرفتم که البته حالامبلغ بیشتری برای گویندگی می‌پردازندکه مثلا یک لیسانسیه امکان دارد تاماهی ۳۰۰۰ تومن حقوق بگیرد .

الان باانجوی شیرازی درتهیه برنامه فرهنگ مردم همکاری دارم ومجری این برنامه هستم .

امیر نوری

مسعود تاجبخش

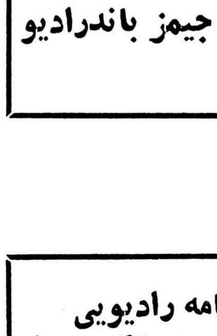

۱۷ سال پیش کارم را با شرکت در نمایشنامه های رادیویی شروع کردم ،البته قبل از ورود به رادیو و همزمان با این کار نیز درتئاتر جامعه باربدبامحمد علی‌جعفری حیدر صارمی و مانی در نمایشنامه های صحنه‌ای بازی میکردم .

فکر میکنم اولین‌نمایشنامه‌ی رادیویی من در برنامه‌ی کارگران پخش شد که آنزمان در این برنامه هر روزباستثنای جمعه‌ها نمایشنامه‌ی رادیویی پخش میشد . نمایشنامه را دکتر جنتی عطائی نوشته‌بود و پرویز بهادر کارگردانی‌کرده بود. اسمش متاسفانه یادم نیست . من همیشه رل آدمهای خبیث را در نمایشنامه های رادیویی بازی میکردم . البته باورکنید که آدم خبیثی نبودم، مدت چندین سال عضو موفق برنامه‌ی «جانی‌دالر» بودم که جمعه‌ها پخش میشد .

از خاطره انگیزترین کارهای من‌شرکت در یک سری نمایشنامه هائی‌بود که بانام «چرا هربلایی سرمن میاد» در برنامه‌ی کارگران پخش میشد .

من در این سری نمایشنامه‌ها که دکتر جنتی عطایی مینوشت رل کارگری را بعهده داشتم که بعلت بی احتیاطی همیشه با مشکلی درکار روبرو میشد .

اوایل برای هر جلسه کار ۳۵ تومن میگرفتم که بعد این قیمت افزایش یافت تا ۱۲۰ تومان الان حقوق ثابت من۱۵۸۴ تومن است ،مدت چندین ماه است که بعلت بیماری بارادیو همکاری ندارم .

ملوك ضرابی

از اولین روز تاسیس رادیو (سال ۲۴۹۹) تاکنون با رادیو همکاری داشتم ، اولین اهنگی که خواندم تصنیف سه‌گاه «گیتی» بود که حسین یاحقی آهنگش را ساخته بود وشعرش را «حسن سالک» سروده بود. انزمان برنامه‌ها زنده پخش میشد وما افتخاری در رادیو کار میکردیم .

من علاوه برکار درراديو جزو اولین هنرپیشه های زنی هستم که بر صحنه تئاتر ظاهر شده‌اند که نمایشنامه های خسرو شیرین، عدالت، ولیلی ومجنون نمایشنامه ـ هایی هستندکه درآنها بازی کرده‌ام. من تنها زن خواننده‌ای هستم‌که صاحب ۶ نشان ومدال هستم وحتی نشان تاج هم گرفته‌ام .

ملوك ضرابی

تاجی احمدی

من نه جزو همکاران قدیمی رادیو محسوب‌میشوم نه جزو جدیدی ها .فکر می‌کنم اغاز فعالیتم در رادیو سال ۲۵۱۶ بود که «ایرت ایداء» اولین نمایشنامه‌ای رادیویی من بود . تاکنون با تمام برنامه های رادیویی همکاری داشتم .

علاوه بر رادیو در نمایشنامه های صحنه‌ای ، فیلمهای فارسی و سریال تلویزیونی بازی کردم بکار دوبله نیز اشتغال دارم .

فعلا همکاری من بارادیو منحصر میشود به شرکت در نمایشنامه های صبح جمعه شما ورادیو. مدتی است ناراحتی قلبی دارم و منتظرم ببینم سازمانی که ۲۱ سال اززندگیم دران بکار مشغول بودم، برای معالجه‌ی من چه‌ترتیبی خواهد داد .

تاجی احمدی

مورین

کارم را در رادیو از سال ۲۵۰۳ آغاز کردم در آنسال من با تئاتر تهران قراردادی ده ساله بسته بودم که در کنیه معالیت های دیگر این تئاتراعم از فیلم نمایشنامه های رادیویی بازی کنم. در مقابل این‌فعالیت ها ماهیانه ۶۰۰ تومن حقوق می‌گرفتم ، حمید قنبری ،جمشید شیبانی، صادق بهرامی ،ایران دفتری، عصمت صفوی ازجمله‌ی همکاران من در تئاتر تهران بودند که باهم کار رادیو را شروع کردیم .

مورین

«دختر تلفنچی» اولین نمایشنامه‌ی رادیوئی من بودکه توسط جوانی بنام «مدنی» نوشته شده بود .

من بزبان فرانسه آشنایی کامل دارم، وبرای برنامه های راه زندگی «جانی‌دالر» ،وزیر آسمان کبود.

کمتا چندین سال پیش ساعت۲۰ دوشنبه ها پخش می‌شد مطالبی ترجمه کردم .

مدت ۳سال خودم برنامه‌ی «زیر اسمان کبود» رابرای رادیو تهیه کردم ـ که‌این برنامه به‌ابتکار «محمد غفاری» در رادیو شکل گرفته بود .

قصد دارم نمایشنامه‌ای بنام «دوبیت از شعر سعدی» رادر تئاتر انجمن ایران و آمریکا بروی صحنه‌میاورم ، این نمایشنامه را نیز خودم نوشته‌ودرآن مهین دیهیم ،مقبلی ، ک سایه بازی خواهند داشت

آذر پژوهش

من از بچگی بـه‌گویندگی علاقه داشتم ٦ ساله بودم که در دبستان فردوسی که الان‌فکر می‌کنم دبیرستان شده در جشن سال تحصیلی شعر «اشک یتیم» پروین اعتصامی ،را دیکلمه‌کردم که دکتر آذرم وزیر فرهنگ ان زمان بسیار خوشش آمد ومرا تشویق کرد . تشویق او و راهنمائی های پدر بزرگم که همیشه بمن درمقابل یادگرفتن هر شعر جایزه‌ای خوراکی میداد باعث شد هدفم رادنبال کنم .فکر میکنمبر اواخر سال ۲۵۱۶ بود که در رادیو رضائیه بکار مشغول شدم . شوهرم درآنزمان دراین رادیو کارمی‌کرد و او باعث شد که من‌دررادیو بکار مشغول شوم دررادیو رضائیه خبر های استان را می‌خواندم که علاوه بر خواندن این خبر هاروزی نیم ساعت هم برنامه‌ای با نام ارتش رضائیه می‌نوشتم . سال ۲۵۱۸ آغاز همکاری من با رادیو ایران بود ازاین سال ببعد تاکنون بطور مستمر دررادیو ایران کار کردم.

من‌در طول این سال‌ها همکاری دررادیو کردم . خبر خواندم. رپرتاژهای سیاسی ، گزارش های تفریحی ،اجرای برنامه های شعر و موسیقی و فنی بانوتبالیست ها هم مصاحبه کردم .

همچنین در حدود ۱۰سال در نمایشنامه های قصه شب «وظهر جمعه رادیو» بازی کردم که ازجمله کار های‌من نمایشی بود که با «ارحام‌صدر» همبازی بودم که در آن رل یک زن اصفهانی رابازی می‌کردم و یانمایشنامه‌ی «ویلن‌زن دوره‌گرد» کهبراساس لایه‌لایت نوشته شده بود و محتشم کارگردانی کرده بود مدتی‌هم نویسنده‌ی‌برنامه «بازندگی‌آشتی کنید» بودم ، کهروزی یکساعت ونیم‌از رادیو پخش میشد قبل‌ازمن ابراهیم رشیدپور ، ایرج گرگین ، اسدالله شهریاری نویسندگان این برنامه بودند هنوز هم بارادیو همکاری دارم.

آذر پژوهش

اولین مدیر

● اولین مدیر رادیو «آقای بهرام شاهرخ» بودو سپس بشیر فرهمند ، اسفندیار بزرگمهر ، شجاع‌الدین شفا ، دکتر پرویز عدل، دکتر هومن ، مکی الدوله حجازی سرهنك‌مهتدی ، محسن رهنما، نصرت‌اله معینیان ، جهانگیر تفضلی ، هوشنك انصاری، سرلشگرپاکروان، جواد منصور، دکتر سام به‌ترتیب تاسال ۲۵۳۰ که رادیو تلویزیون در یکدیگر ادغام شدند مدیر رادیو بودند، ازاین زمان به‌بعد دکتر جهانبانی مدت کوتاهی مدیر رادیو بود، وبعد ازاوبا استقلال دو شبکه‌توپج فرازمند مدیر رادیو و تلویزیون پاك‌شد، وایرج گرگین به سمت مدیر رادیو و تلویزیون ۲ انتخاب گردید.

شاهرخ نادری

سال ۲۵۱۷ نقطه‌ی آغاز همکاری من بارادیو بود . در آنزمان هنوز برنامه ها بگونه‌ی امروز تهیه نمی‌شد و تهیه کنندگی برنامه اتچنان مفهومی نداشت .

اولین کار فکری من را دگرگونی در ارائه‌ی برنامه‌ی صبحی بود . صبحی آنزمان می‌آمد در رادیو و می‌نشست ویکنواخت قصه‌ای میخواند . من‌اسم بچه‌های‌مدارس‌را جلوی صبحی در استودیو گذاشتم و به «صبحی» گفتم برای انها قصه بگو و همچنین در خلال‌برنامه چند نفر از نوازنده هاو خوانندگان جوان را اوردم که‌برنامه‌ای اجرا کنند تا برنامه صبحی از یکنواختی خارج شود . یادم می‌آید . مجدال وفایی ، پرویز اتابکی، منفردزاده، رضا بارونده که آنزمان محصل دبیرستان بودند کنسرتی در خلال‌برنامه‌ی صبحی‌اجرا کردند و همچنین ترتیبی دادم که قدسی رهبری که نخستین گوینده‌ی زن رادیو است پهلوی صبحی بنشیند وگهگاه از صبحی سئوال کند .

سال ۲۵۱۸ بودکه بهمت مردی مثل «معینیان» که‌آن زمان مدیر کل انتشارات رادیو بود عده‌ای دورهم جمع‌شدیم وبرنامه‌ی شما ورادیو را برای صبح جمعه تهیه کردیم که ابتدا از ساعت ۸تا۱۱ـ۳۰ پخش می‌شد . اما بعدا نیم‌ساعت بمدت این برنامه افزوده شد. شمارادیو را خانم اربابی‌آقای مستجاب‌الدعوه و«میرزا ابراهیمی» نوذری، تایس،نقی‌روحانی، ثریا قاسمی، گوگوش، مولود زهتاب اکنون اجرا کرده‌اند که هنوز هم بطور پانزده روز یکبار از صدای ایران پخش میشود .

درگوشه و کنار شهر قشنگترین برنامه‌ای است که در رادیو تهیه کردم‌این برنامه ناچندین سال پیش ازرادیو پخش می‌شد. مادر این برنامه اتفاقاتی که در گوشه و کنار شهر روی‌میداد منعکس می‌کردیم. که البته «برنامه بیشتر متکی بود به تصادفات اتومبیل و ماجرای طلاقزن و شوهرهای مختلف ـ این برنامه با استقبال مردم روبرو شده بود و شنونده‌ی بسیار داشت . خاطره جالبی از تهیه این برنامه دارم اینست که‌بعداز مدتی که این برنامه پخش شد ومرتب درآن مسئله طلاق مطرح بود یکروز «معینیان» گفت که اگر از این ببعد در برنامه زنو شوهری از هم طلاق بگیرند این برنامه قابل پخش نخواهد بود بهمین دلیل مجبور شدم با ادیت دربرنامه‌ای که زنوشوهری درآن‌طلاق گرفته بودندزن وشوهر را باهم آشتی دهیم تابرنامه قابل پخش شود .

زنوشوهر فوق که‌روحشان ازاین آشتی خبردار نبود مدتها بامن درتماس بودند که‌علت این‌کاررا جویا شوند. بهر حال من‌هنوز هم بارادیو و همچنین تلویزیون همکاری‌دارم.

مهین بزرگی..

۱۶ سال پیش هنگامی‌که من دانشجوی هنرستان هنرپیشگی‌بودم «دکترنامدار» مرا به معینیان رئیس رادیو معرفی کرد. یادم است روز اولی‌که به اتاق آقای‌معینیان رفتم وی بلافاصله بعد از دیدن مدارک تحصیلی من صادق بهرامی را به اتاقش خواند وبه او گفت: «اینم هنرپیشه‌ی تحصیلکرده‌ای که میخواستید وکارم آغاز شد با شرکت در نمایشنامه های رادیوئی. من ابتدا جلسه‌ای ۳۵ تومن دستمزد میگرفتم ولی الان ماهیانه ۱۹۰۰ تومن حقوق میگیرم که بین ۴۵ هنرپیشه من تنها کسی هستم که استخدام رسمی شدم البته کاراصلی من رادیو نیست چرا که اگر درآمد دوبله نبود با ۱۹۰۰ تومن واقعا نمیشد زندگی کرد .

«هردمبیل» نوشته‌ی پرویز خطیبی، «بی‌بی‌بیک» و «لحاف چل تیکه» از معروفترین نمایشنامه های رادیویی من هستند .

اکنون من فقط بابرنامه‌ی شما ورادیو همکاری دارم وخیلی بندرت در «داستان شب» رادیوبازی میکنم.

مهین بزرگی

مهدی خالدی

سال ۲۴۹۹ (۱۳۱۹) دوماه بعداز تاسیس رادیو توسط مرحوم صبا به «سرگرد مین ـ باشیان» که انزمان رئیس قسمت موسیقی رادیو بود معرفی شدم.»

مرحوم «سروان آژنگ» ، «مرحوم سماعی» ، «عبدالحسن شهنازی» ، «مرتضی‌نی‌داود» ، «موسی معروفی» ، «مرتضی محجوبی»، «مرحوم روانبخش» وحسین‌علی وزیری» ، ۹ نفر استادی بودند که از من امتحان کردند و چون قبول شدم اجازه کار درراديو راپیدا کردم .

مهدی خالدی

حالا متاسفانه هر کسی از راه‌میرسد بدون آزمایشی کارش را در رادیو شروع می‌کند ،آنزمان یک ارکستر شبی ۳ برنامه اجرامی‌کرد. یک پخش یا خوانندگان زن، پخش دیگر باخوانندگان مرد و یک پخش ساز تنها ، دو پخش اولبه مدت نیمساعت پخش می‌شد، پخش‌آخر بمدت یکربع .تامدتها برنامه‌ها زنده پخش می‌شد تاانیکه نوار سیمی ببازار آمد. یادم می‌آید اولین برنامه‌ای که ضبط کردم حسین زاهدی در استودیو پهلوی ـ تارفت نوار را پاك نکرد خیالش راحت نشد. زاهدی «می‌گفتما چقدر بزنیم» کهشما ضبط کنید با این نوار شما دیگر بما احتیاجی نخواهید داشت» و زاهدی واقعا راست می‌گفت.

اولین اهنگی که ساختم «رقص پروانه» که در سال ۲۵۱۱ باتنظیم خالقی از رادیو پخش‌شد. ۴۰ آهنگ درمایه دشتی ۴۲ تادرمایه ماهور ۳۲تا درمایه شوش ۱۲تا در مایه افشاری ۲۹ تادر مایه‌ی همایون۱۶ تادرمایه‌چهارگاه، ۸تا در مایه ابوعطا ۸تا درمایه‌ی شوشتری ۱۸تا درمایه‌ی سه‌گاه ۹تا درمایه‌ی بیات مرگ ۲تا در مایه‌ی ندا تعداد آهنگهایی است که ساختم .

یاخوانندگانی مثل «دلکش» و «ملوك ضرابی» ، «روحبخش»، «قمرالملوك وزیری»، «مرحوم زاهدی»، اردشیر خوانساری» ، بهرام سپر، فرحپناهی ،بنان، عبدالملی وزیری، قوامی، شجریان و وفایی کارکردم.

نوابصفا ، شریفی خطیبی ، رهی معیری ،پژمان بختیاری ، عماد خراسانی، معینی کرمانشاهی ،هالت ،کریم فکور ، ازجمله شاعرانی هستند که شعر آهنگ های مرا سروده‌اند.

روی شعرهای حافظ ، سعدی ، شمس ، فروغی عراقی، تسلی شیرازی ، عاشق اصفهانی نیز آهنگ ساختم بطورکلی روی شعر ۲۶ شاعر از متقدمین و ۲۵شاعراز معاصرین آهنگ ساخته‌ام .

آخرین آهنگی که ساختم «مناجات» نام دارد که دلکش میخواند و شعرش را معینی کرمانشاهی سروده است .

بافروش یکهزار تن پنبه به کارخانه‌های نساجی داخلی

معاملات پنبه رونق گرفت

در چند روز اخیر چند کارخانه نساجی در تهران، اصفهان و چند شهرستان دیگر بیش از یکهزار تن پنبه از نوع پست و درجه دو خریداری کردند. فروش این مقدار پنبه تا حدودی به بازار راکد پنبه رونق داد و موجب شد تا قیمت پنبه حدود کیلوئی ۱ تا ۲ ریال ترقی کند و قیمت پنبه درجه یک و یک پست به کیلوئی ۹۷ تا ۹۸ ریال و درجه دو به کیلوئی ۹۵ تا ۹۵/۵ ریال برسد.

حجم صادرات

یکی از بازرگانان گفت: مجموع صادرات پنبه در سال گذشته حدود ۶۵/۴ هزار تن بود، درحالیکه کل صادرات این محصول درسال ۳۵ بیش از ۹۰ هزار تن بوده است و بهمین دلیل مقدار موجودی پنبه محصول سال قبل زیاد است ومقدار آن درحدود ۳۵ تا ۴۰ هزار تن تخمین زده میشود.

بازرگان مذکور افزود با اینکه در یکی دو هفته اخیر معاملات عمده‌ای روی پنبه در بورسهای مهم جهان انجام گرفته و قیمت ها نیز افزایش پیدا کرده است، ولی چون موجودی پنبه در انبار بازرگانان صادر کننده ایرانی زیاد است و تا موجودی مورد معامله قرار نگیرد، معاملات جدیدی انجام نخواهند داد و بهمین دلیل رونق فعلی بازار پنبه زیاد پابرجا نخواهد ماند و با کاهش یا توقف خرید کارخانه های داخلی قیمت ها مجددا کاهش خواهد یافت.

مصرف نفت برتولید فزونی می گیرد

ملبورن ـ اسوشیتدپرس ـ مدیر عامل شرکت اکتشافات نفتی انگلیس پیش‌بینی کرد که تا سال ۱۹۸۵ مصرف نفت برتولید فزونی خواهد گرفت و براثر آن یک رکود اقتصادی شدید پدید خواهد آمد که بیشترین لطمه آن به کشورهای درحال توسعه وارد خواهد شد. وی اضافه کرد که کمبود انرژی عواقب بسیار وخیمی برای جهان سوم خواهد داشت و بی ثباتی اقتصادی ناشی از آن سرانجام به‌بی‌ثباتی سیاسی منجر خواهد شد.

این کارشناس انگلیسی اظهار داشت که حتی درصورت افزایش قابل ملاحظه استفاده از زغال سنگ و انرژی اتمی عرضه نفت تا سال ۱۹۸۵ جوابگوی تقاضا نخواهد بود.

۴۱ میلیارد ریال حجم تجارت ایران و کشورهای افریقائی

* طی ۴ سال و ۹ ماه بین ایران و کشورهای آفریقا حدود ۳ میلیون تن کالا مبادله شده است

گمرک ایران اماری از مبادلات بازرگانی ایران و ممالک افریقائی از جمله کشور سنگال را ازسال ۲۵۳۲ تا ۹ ماهه سال ۳۶ انتشار داد:

بموجب این آمار واردات ایران از کشورهای قاره افریقا از سال ۲۵۳۲ تا پایان آذر ماه ۳۶ مجموعا ۲ میلیون و ۳۷۰ هزارتن بارزش ۳۴ میلیارد و ۲۶ میلیون ریال و صادرات ایران با کشورهای این قاره ۵۱۹ هزارتن بارزش ۶/۷۴۶ میلیارد ریال میباشد.

ارقام جدول نشان میدهند که صادرات ایران به ممالک قاره افریقا درسال ۳۵ از نظر وزن حدود ۴۷ درصد و از نظر ارزش ۱۹/۰۴ درصد نسبت به میزان سال ما قبل کاهش داشته است، بطور کلی صادرات ایران به کشورهای این قاره از ۴/۸۷ درصد کل صادرات ایران از نظر وزن درسال ۳۴ به ۳/۸۸٪ در سال ۳۵ نزول پیدا کرد. و از نظر ارزش از ۳/۸۷ درصد کل ارزش صادرات درسال ۳۴ درصد تنزل یافت.

افزایش کسری بازرگانی انگلیس

لندن ـ اسوشیتدپرس ـ دوجونز ـ وزارت بازرگانی انگلیس اعلام کرد که کسری بازرگانی این کشور (مربوط به مبادلات کالا) درماه مارس به ۲۶۴ میلیون لیره در مقایسه با ۸۰ میلیون لیره مازاد فوریه و ۲۴۳ میلیون لیره کسری ماه مشابه سال قبل، بالغ شده است.

گزارش وزارت بازرگانی انگلیس حاکی است که کسری حسابجاری به ۱۶۴ میلیون لیره درمقابل ۱۸۰ میلیون لیره مازادماه قبل و ۷۶ میلیون لیره کسری ماه مارس ۱۹۷۷ رسیده است.

در ماه مورد گزارش صادرات انگلیس به ۲/۸۳۰ میلیارد لیره در مقایسه با ۲/۹۹۹ میلیارد لیره رقم ماه فوریه بالغ شد. از لحاظ حجم صادرات انگلیس درماه مارس ۵/۵ درصدکاهش یافته است.

واردات انگلیس از ۲/۹۱۹ میلیارد لیره درماه فوریه به ۳/۰۹۴ میلیارد لیره درماه مارس افزایش یافت. حجم واردات درماه مارس ۵/۵ درصد افزایش یافته است.

در سه ماهه اول سال ۱۹۷۸ موازنه بازرگانی (مبادلات کالا) ۵۱۸میلیون لیره کسری نشان میدهد درحالی که درسه ماهه آخر سال قبل ۴۵ میلیون لیره مازاد داشت.

قیمت تخم مرغ در رضائیه کاهش یافت

رضائیه ـ خبرنگار اطلاعات ـ قیمت تخم مرغ در رضائیه کاهش یافت.

قبلا قیمت عمده فروشی تخم مرغ در رضائیه و سایر شهرهای استان آذربایجان شرقی کیلوئی ۹۰ ریال و قیمت خرده فروشی ان کیلوئی ۱۰۰ ریال تعیین شده بود. اما در حال حاضر قیمت هر کیلو تخم مرغ ۱۰ ریال تقلیل یافته است.

کاهش قیمت تخم مرغ با استقبال مصرف کنندگان در آذربایجان مواجه شده است.

در حال حاضر زمینه تخم مرغ در رضائیه و سایر شهرهای استان مناسب است.

دراهواز هرماه ۲۰ هزارمترمربع شیشه توزیع می شود

اهواز ـ خبرنگار اطلاعات ـ مدیر کل بازرگانی استان خوزستان در جلسه اخیر روسای اتحادیه های صنفی اهواز گفت ۲۰ هزار متر شیشه در انواع مختلف وارد اهواز شده است که زیر نظر اداره بازرگانی استان و با همکاری اتاق اصناف اهواز در اختیار مصرف کنندگان قرار میگیرد.

وی افزود از این پس درهرماه ۲۰ هزار متر شیشه در اختیار صنف شیشه فروش اهواز قرار میگیرد.

در این جلسه مسائل و مشکلات اصناف اهواز از جمله مشکلات اصناف خارج از محدوده شهر اهواز و حق الصدور پروانه های کسب مورد بررسی و تبادل نظر قرار گرفت و پیشنهادهائی در جهت حل این مشکلات ارائه گردید.

پلیس راه میگوید راننده شریف

انسان جامعه صنعتی قبل از اینکه باستفاده از یک پدیده تکنولوژی بپردازد باید از کار بردها و ضوابط آن پدیده آگاهی داشته باشد.

تنگناهای عوامل تولید

نیروی کار

فتحعلی تاجبخش

در چند ساله اخیر از میان عوامل تولید انچه که کمبودش بروشنی خود را نشان داده و بی مهارتش مشکلی شده است نیروی کار در اقتصاد ایران میباشد که جدا از سایر تنگناهای موجود و در ارتباط با نقش رفاه جامعه ضروری است به جبرانش تفکری منطقی نمود و تنها باتکای پیش بینی های انجام شده در برنامه های عمرانی انرا بدست فراموشی نسپرد.

زمانی در توجیه برتری های نسبی تولید کالا در ایران در محدوده سیاستهای صادراتی وجود کارگر ارزان، امتیازی محسوب و از ان بعنوان عاملی در پائین بودن قیمت تمام شده کالای ساخت داخل در مقوله های اقتصادی و برنامه ریزی نام برده میشد.

احتیاجی نیست که در رد این نظر، در حال حاضر صحبتی شود.

نیروی کار کارگر ایرانی اکنون ارزان عرضه نمیشود، حق هم همین است حداقل دستمزد امتیازی است که هر فرد ایرانی از آن برخوردار است و اقتصاد و رفاه نیز در پی دست یابی به یک چنین هدفی است اما همین امر میبایست در فروش مسئله تولید و استفاده از ابزار هزینه های مقایسه‌ای در بازرگانی بین الملل در مد نظر باشد تا خدای نکرده در رسیدن به نتیجه دچار خطا و لغزش نگردیم.

بهره وری کار در ایران بطور نسبی در سطح مطلوبی قرار ندارد. برنامه ریزی های ناصحیح نیز سلسله وار در این نقصان سهم اساسی را بخود اختصاص داده است و مدیریت های صنعتی هم هرچند بامدارک بزرگ و کوچک از کشورهای بسیار پیشرفته صنعتی، جز آنکه در ناموفق گرداندن برنامه های اساسی اثری داشته باشند، مزید برعلت شده و مشکل را مشکل تر گردانیده اند.

رونق اقتصادی ایران، ناگزیر از روبرو شدن با چنین تنگنائی در این عامل خاص تولید است برنامه ریزی ها میبایست از گذشته ای که دائما بحث بر سر سرمایه گزار یهای «کارگر بر» بود فکر امروز را میکرد و در زمینه سازیهای بنیانی جانی اگر نه در قطب حداقل در مکانی والا برای اموزش و تربیت نیروی کار پیش بینی مینمود.

امروزه در حالیکه در واحد هائی کمبود متخصص، بازده تولید را در سطحی بی رونق قرار کمبود نیروی کار است، در واحد های دیگر که اغلب نیز دولتی هستند ـ نه تنها نیروهای کار را بطور نسبی بیکار باقی نگاهداشته‌اند یعنی از تخصص انها در زمینه هائی استفاده مینمایند که هیچگونه ارتباطی بین فعالیت انجام شده و تخصص فرد وجود ندارد، بلکه از یک واحد زمانی کار نیز انچه که استاندارد جهانی نشان میدهد نیمه‌ای هم عاید نمیشود. در بسیاری از وزارتخانه های فنی، تعداد کارکنان غیر فنی بمراتب بیش از افراد متخصص میباشد چه معقول است اگر دستور دولت در زمینه جلوگیری از استخدام دولتی در سال جاری با قدرت اجرا شود و در جوار آن به بازده کار نیروی انسانی موجود توجه گردد و از اتلاف وقت که دیگر باطلا هم قیاسش عقلائی نیست، جلوگیری بعمل آید.

اصولا پیشرفت در هیچ زمینه‌ای بدون هماهنگی بین تمام عوامل موثر امکان پذیر نمیباشد اگر هم بهرجان کندنی است سعی در برپا نگاهداشتن آن شود نتیجه روبرو شدن با صنایع مریضی است که با چند تای آن در زمان حال نیز آشنائی داریم.

متاسفانه در برخی از ادارات دولتی ما که از بخت بد، سر و کار ارباب صنعت و تجارت نیز اغلب با آنان است در تثبیت سیاست های اداری تنها تعویض اتاق و انتقال یک کارمند از طبقه دیگر و یا انتقال یک واحد از یک مدیریت به مدیریت دیگر را مورد توجه قرار داده‌اند، دریغا که هیچ در پی آن نیستند تا گرهی از کار بگشایند و قدمی در راه پیشبرد هدفهای اقتصادی و بازرگانی کشور بردارند.

از مقوله چنین تنگناهائی که گفتیم سلسله وار در بسیاری از بخشهای در ارتباط با هم اثر میگذارند، مثالها میتوان اورد.

اقتصاد ایران که در کل از شکوفائی خاص خویش برخوردار است نمیتواند و نباید چنین بی توجهی هائی را تحمل نماید.

افزایش سهم عوامل غیر از نفت و مواد نفتی در تولید ناخالص ملی در چند سال گذشته، با استفاده بیشتر از نوبت های کار اضافه و استفاده زیادتر از ظرفیتهای تولیدی امکان پذیر گشته است.

براساس گزارش بانک مرکزی ایران می بینیم که «بعلت کمبود کارگر رشد اشتغال در صنایع متناسب با تقاضای این بخش برای نیروی کار نبوده است و در نتیجه افزایش تولید صنعتی در شرایط استفاده بیشتر از نیروی کار موجود و همراه با ترقی سطح دستمزد کارگران حاصل شده است.»

بدیهی است که افزایش سطح دستمزد حتی برای نیروی کار غیر ماهر مستقیما در قیمتهای تمام شده اثر میگذارد. این یک روی سکه از سوی دیگر بدلیل کمبود نیروی کار ماهر و اجبار در استفاده از کارگر غیر فنی طبیعی است که در کیفیت کالای تولیدی نیز نقصان پدید میاید.

جبران کمبود نیروی انسانی متخصص در کوتاه مدت امکان پذیر نیست ولی میتوان با برنامه ریزی های منطقی برای سالهای آتی از هم اکنون در تلاش تامین چنین نیرونی برامد. از تخصصها در جای خود استفاده کنیم و حیران در انتخاب طبقه و اتاق و میز به بیراهه نرویم.

برای جلوگیری از کسری بازرگانی وتقویت دلار ۲ میلیون اونس طلا بفروش میرسد

واشینگتن ـ اسوسیتدپرس ـ ۲۰ آوریل ـ خزانه داری امریکا اعلام کرد که ازماه جاری (ماه مه ۱۹۷۸) بمنظور تخفیف کسری عظیم بازرگانی خودوتقویت دلاردست بفروش تقریبا ۲ میلیون اونس طلا خواهد زد.

اعلامیه خزانه داری امریکا حاکی است که حداقل سس مزایده ترتیب خواهد داد ودرهرمزایده ۳۰۰/۰۰۰ اونس طلا برای فروس عرضه خواهد کرد، نخستین مزایده درتاریخ ۲۳ ماه مه صورت خواهد گرفت.

فروس ۱/۸ میلیون اونس طلا به قیمت هراونس ۱۶۸ دلار تقریبا ۳۰۲ میلیون دلار عایدامریکا خواهد کرد که درمقابل کسری بازرگانی سال ۷۷ این کشور (۲۶/۷ میلیارددلار) رقم ناچیزی است.

بااین حال پس ازانتشار اعلامیه خزانه داری امریکا وضع دلار دربازارهای بین المللی ارزبهترشد وقیمت طلا دربازارلندن نسبت به روز قبل (چهارشنبه ۱۹ اوریل) معادل ۶/۱۰ دلار تنزل کرد وبه هراونس ۱۶۸/۵۵ دلار رسید.

سخنگوی وزارت خزانه داری امریکا گفت: «فروس طلا درتقلیل کسری بازرگانی امریکا بدین نحو موثر خواهد شد که یاصادرات طلای امریکا را بیشتر خواهد کرد ویا ازواردات طلا به این کشور خواهد کاست.»

سال گذشته امریکا ۸/۳ میلیون اونس طلا به ارزش ۱/۸ میلیارددلار برای مصارف صنعتی وبازرگانی وارد کرد.

ضمنا منابع وابسته به دولت گفته‌اند که موضوع دریافت قیمت طلائی که درمزایده خزانه داری فروخته میشود به مارک المان موردبررسی قرار گرفته ولی هنوز دراین خصوص تصمیمی اتخاذ نشده است. تاثیر تحصیل مارک ازطریق فروس طلا، ان است که ارزش مارک المان بیش از پیش بالاخواهد رفت، درنتیجه کالاهای المانی درامریکا گرانتروکالاهای امریکائی درالمان ارزانتر خواهد شد وبدین ترتیب گامی درجهت اصلاح وضع بازرگانی خارجی امریکا برداشته خواهد شد.

ضمنا بافروش طلا درمقابل مارک، امریکا امکانات بیشتری برای جذب دلار های اضافی دربازارهای اربدست خواهد اورد وبرابر ان فشارعلیه دلار دربازارهای بین المللی، کمتر خواهد شد.

نرخ خرید و فروش ارزها در بانک های کشور

نوع ارز	نرخ خرید بریال	نرخ فروش بریال
یک دلار امریکا	۷۰/۳۵	۷۰/۶۰
دلار کانادا	۶۲/۲۵	۶۲/۵۰
دلار استرالیا	۸۰/۳۰	۸۰/۶۵
لیره انگلیس	۱۲۸/۶۵	۱۳۰/۲۵
مارک	۳۴/۱۰	۳۴/۴۵
فرانک سویس	۳۶/۴۰	۳۶/۷۵
فرانک فرانسه	۱۵/۲۵	۱۵/۴۵
یکصد فرانک بلژیک	۲۱۸/۵۰	۲۲۰/۵۰
یکصد لیر ایتالیا	۸/۱۰	۸/۲۰
فلورن هلند	۳۱/۸۵	۳۲/۲۰
کورن سوئد	۱۵/۲۰	۱۵/۴۰
کورن نروژ	۱۳/۰۵	۱۳/۲۰
کورن دانمارک	۱۲/۴۵	۱۲/۶۰
شلینگ اطریش	۴/۷۰	۴/۸۰
یکصد ین ژاپن	۳۱/۳۵	۳۱/۷۵
یکصد روپیه هند	۸۱۵	۸۳۵
د ینار کویت	۲۵۳	۲۵۶/۵۰
دینار عراق	۲۳۸/۵۰	۲۴۱
دینار بحرین	۱۸۰	۱۸۵
ریال سعودی	۲۰/۱۵	۲۰/۶۵
درهم امارات متحده	۱۷/۹۰	۱۸/۸۰

معاملات سهام شرکتها

نام شرکت	تعداد سهام معامله شده	قیمت اسمی	قیمت دیروز
قندکرمانشاه	۸۴	۷۵۰۰	۹۱۲۵
بانک صنایع	۵۱/۵۴	۱۰۰۰۰	۱۶۹۰۰
بانک توسعه و سرمایه گذاری	۷/۷۸۸	۱۰۰۰	۱۸۴۱
بانک گسترش خوزستان	۳۰۰	۵۰۰	۶۰۰
گروه صنعتی خاور	۱۰۰۰	۱۰۰۰	۲۶۳۵
سرمایه گذاری ملی	۴۰۰	۱۰۰۰	۱۰۷۰
ایران ناسیونال	۱۴۴	۱۰۰۰	۳۴۵۵
انبارهای عمومی	۱۰	۱۰۰۰۰	۱۱۰۰۰
سرمایه گذاری بانکها	۱۰۰۰	۱۰۰۰	۱۰۰۰

بقیه از صفحه ۶

چه باک از موج بحر...

نویسنده با همه آنکه گاه حقایقش را به رنگ تند بدبینی می‌آمیزد، هنوز امیدوار است این «آرزو شهر» در افق دید انسان امروز سر برآورد، می‌گوید:

مگر نه آنکه هنرمندان، «خویشتن» خویش را که کوره بی داغ از وحشی‌ترین غریزه‌هاست و بهیمی‌ترین شرارت‌ها در آن می‌سوزد، به معجزه عشق و هنر، به گلستانی از بدایع و ظرایف تبدیل می کنند. مگر نه آنکه یک پرورش نیرومند هنری و معنوی، پشتوانه خلاقیت بیدار و چشم گشای آن‌ها میشود؟ چرا درباره کسانی که می‌خواهند یا باید جامعه‌یی را اداره کنند و به فنی پیچیده‌تر از همه فنون پردازند، چنین شیوه‌یی باب نگردد؟ چرا بگذاریم هر که عقده برتری رنجورتر و بیمارتری دارد، هر که فرصت شناس‌تر و مردم فریب‌تر است، هرکه هفت جوش‌تر است، هرکه در کوره روانش، همه چیز با همه چیز می‌سوزد، به سوی قدرت یورش برد و مصلحت خود را مصلحت عام سازد، یا مصلحت عام بنماید و با بادزن نیرومند قدرت، عقده‌هایش را باد بزند؟ با یک تربیت ساسی ـ انسانی قوی می‌توان شرارت قدرت سیاستمدار آینده را کاهش داد. می‌توان خطر نهفته در ذات قدرت را مهار کرد. میتوان سیاستمدارانی ساخت. کمتر شرور، کمتر خودگرا و بیشتر صاحبدل و اندیشه ورز.

در سیاستمدار چه در اردوی خاوری چه در پیشرفته‌ترین دموکراس‌ها (که در واقع، جبرهای لوکس و برگردان‌های شفاف خود کامگی‌اند) ، آنچه از همه کمتر است، دلواپسی بی غرضانه است. نویسنده سرانجام می‌گوید: «سیاستمداری که بیداری انسانی‌اش، جنگ افزار اوست، سیاستمداری که پشتوانه تربیت سیاسی‌اش، تکیه گاه او و نیروی اراده ملت، ضمانت قدرت اوست، از توفان بیم ندارد، او قدرت نمی‌خواسته، او قدرت نمی‌خواهد تا به بویه حفظ آن، کاربرد همه وسایل قهر و تشدد را موجه داند. قدرت او پخش شده است، قدرت او میان مردم پخش شده است و در نتیجه، همه قدرت‌ها با اوست، بی آنکه قدرتی داشته باشد. سیاستمدار متعارف، همه قدرت‌ها را دارد، به آنکه قدرتی با او باشد.

قدرتی که به یک گلوله یا به یک طغیان فرو ریزد، چون «بومرانگ» عمل می‌کند، نیزه‌یی بازگردانده‌ست که سینه پرتاب کننده را می‌شکافد.»

آگهی استخدام

سازمان ملی پرورش استعداد های درخشان برای تکمیل کادر آموزشی مورد نیاز خود در تهران ومشهد وکرمان عده‌ای‌را باتوجه بشرایط زیر بطور تمام‌وقت‌استخدام‌مینماید

داوطلبان می توانند برای ثبت نام بادردست‌داشتن مدارك زیر حداکثر تا بیست و پنجم‌اردیبهشت ماه ۳۷ به امور اداری سازمان واقع در بلوار الیزابت مقابل وزارت کشاورزی شماره ۲۲ مراجعه، یا با پست سفارشی ارسال دارند.

مدارك لازم :

۱ـ فتوکپی آخرین مدرك تحصیلی
۲ـ یك برگ فتوکپی شناسنامه
۳ـ یك برگ فتوکپی معافیت و یاانجام خدمت زیرپرچم
۴ـ دوقطعه عکس ۴×۶ (تمام رخ)
۵ـ فیش بانکی مبنی برپرداخت مبلغ یکهزار ریال بحساب جاری ۱۱۲۹ سازمان نزدبانك ملی ایران شعبه ۲۱ آذر جنب دانشگاه تهران

شرایط لازم :

۱ـ دارا بودن مدرك تحصیلی دکترا ، فوق لیسانس و یا لیسانس در رشته های‌مورد نیاز .
۲ـ داشتن سلامت کامل طبق گـواهی بهداری سازمان
۳ـ آشنائی بزبان انگلیسی
۴ـ نداشتن محکومیت موثر
۵ـ توفیق در امتحان ورودی و مصاحبه
۶ـ شرکت در یك دوره کارآموزی سه ماهه و موفقیت درآن
۷ـ عدم اشتغال و نداشتن تعهدخدمت در هیچیك از سازمانهای دولتی و غیردولتی
۸ـ سپردن تعهد خدمت بمدت ۵ سال‌در سازمان

رشته های مورد نیاز

ردیف	رشته تحصیلی	مدرك تحصیلی موردنیاز
۱	ریاضیات وآمار	لیسانس و بالاتر
۲	فیزیك	لیسانس و بالاتر
۳	شیمی	لیسانس و بالاتر
۴	علوم طبیعی: بیولوژی	لیسانس و بالاتر
	فیزیولوژی	لیسانس و بالاتر
	زمین‌شناسی	لیسانس و بالاتر
۵	الکترونیك وبرق ومکانیك	لیسانس و بالاتر
۶	زبان وادبیات فارسی	لیسانس و بالاتر
۷	علوم اجتماعی	لیسانس و بالاتر
۸	تاریخ	لیسانس و بالاتر
۹	جغرافیا	لیسانس و بالاتر
۱۰	هنرنقاشی و مجسمه سازی، تئاتر وتئاتر عروسکی ، فن بیان وموسیقی	لیسانس و بالاتر
۱۱	تربیت‌بدنی	لیسانس و بالاتر باداشتن تجربه‌ومهارت
۱۲	زبان وادبیات انگلیسی	لیسانس و بالاتر تسلط کامل‌به‌زبان‌انگلیسی
۱۳	آموزش ابتدائی	لیسانس و بالاتر
۱۴	روانشناسی ومشاوره	لیسانس و بالاتر

داوطلبان بایستی جهت گرفتن کارت‌ورود بجلسه امتحان شخصا در تاریخ سیزدهم خرداد ماه سال جاری از ساعت ۹ صبح تا ۳ بعداز ظهر به امور اداری سازمان مراجعه نمایند .

سازمان ملی پرورش استعدادهای درخشان

۱ـ۲۶۱۸

UNITED STATES TRADE CENTER

USA

Solar Energy
Exhibition And Seminar
April 30-May 2, 1978

Visiting Hours: 10A.M. to6P.M.
at the U.S. Trade Center
61, Boulevard Elizabeth
Tehran. Tel.: 653536

آمریکا

نمایشگاه انرژی وسمینارخورشیدی
۱۰ تا ۱۲ اردیبهشت ۲۵۳۷
ساعات بازدید: ۱۰ صبح تا ۶ بعدازظهر
درمحل مرکزبازرگانی آمریکا
بلوارالیزابت ـ شماره ۶۱
تلفن: ۶۵۳۵۳۶

شرکت ملی ذوب آهن ایران

شرکت ملی ذوب آهن ایران
آگهی استخدام کارگر چاپخانه

شرکت سهامی ذوب آهن‌آریامهر جهت تکمیل کادر چاپخانه خود به تخصصهای زیر نیاز دارد :

۱ـ کارگر ماشین چاپ
۲ـ کارگر حروف چین وفرم‌بند
۳ـ کارگر صحاف

داوطلبان میتوانند جهت ثبت نام و آگاهی بیشتر با دردست داشتن مدارك پرسنلی همه روزه به‌استثنای روز های پنجشنبه و ایام تعطیل از ساعت ۷½الی ۱۶½ به‌اداره کاریابی واستخدام این شرکت واقع درکیلو متر ۴۵ جاده اصفهان شهرکرد مراجعه نمایند .

م‌الف ۲۵۴۳

شرکت لومبارد

از مجریان محترم طرحهای آپارتمان و ویلاسازی دعوت می نماید که از مدرنترین و زیباترین لوازم بهداشتی و کاشی و کابینت های آشپزخانه ایتالیائی محصول گروه صنعتی لومبارد ایتالیا در سالن شماره ۸ چهارمین نمایشگاه ساختمانی از ۹الی۱۶ اردیبهشت ماه در محل دائمی نمایشگاهها دیده فرمائید.

نماینده انحصاری در ایران
شرکت لومبارد
تهران ـ تهران ـ روزولت شمالی ـ سه راه دیبا
کوچه پارس شماره ۵ تلفن ۸۲۴۸۶۷ و ۸۳۵۵۷۴

خرمشهر ـ نمایشگاه لومبارد تلفن ۶۶۰۴
تهران ـ نمایشگاه آسام تلفن ۶۵۴۶۸۷
تبریز ـ فروشگاه ـ اس ـ پی تلفن ۳۹۰۴۴
قزوین ـ فروشگاه پیمان خیابان نادری

lombard

سینما حافظ: سفر کوتاه

سینما کسری: زن عاشق مرد هوسباز

درچند ماه گذشته بزرگترین رکورد فروش سینمای فرانسه درسراسر اروپا متعلق باین فیلم بوده است

از صبح چهارشنبه فقط در

سینمارا دیوسیتی

جسورانه‌ترین داستان عشقی زمان ما

رومی اشنایدر
ژان لوئی ترنتینیان
ژان پیرکاسل درفیلم

این زنان کاراته بازکی بودند و بچه دلیل آنها را فرشتگان مرگبار لقب داده بودند؟...

از فردا صبح درسینماهای

رکس ـ رویال

یک فیلم پرماجرا که لحظات حادثه آفرین آنرا تا مدتها فراموش نخواهید کرد

برنامه آینده فقط در

سینما کاپری

سینمای مجلل و ممتاز ۴ ستاره ★★★★

فیلم انتخابی روشنفکران ـ دانشجویان و مطبوعات ایران

دنیای ورزش

بامطالب جالب

شنبه‌ها منتشر میشود

از صبح چهارشنبه درگروه ممتاز سینمائی

اروپا ـ مولن روژ
میامی ـ شهوند
سیلوانا ـ کیهان
توسکا ـ المپیا ـ پاسارگاد
وآستارا (تجریش)

یک اثر بدیع و تماشائی از سینمای ایران، سینمای ما، سینمای مردم خوب ما

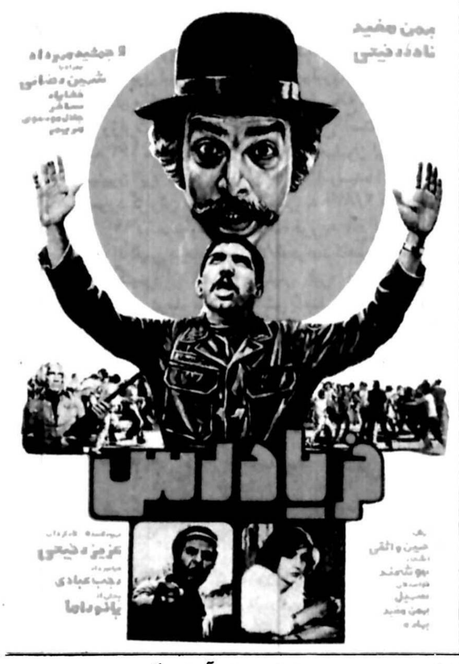

نیازمندیها
۳۱۱۲۱۹
۳۰۳۷۰۲

در طی زندگی هرنسل یک شاهکار سینمائی بوجود می آید که بخاطر صحنه ها فراموش نشدنی و حادثه های داغش هرگز آن را فراموش نمی‌کنید... و اکنون نسل حاضر

از امشب در دو سینمای ممتاز و ۴ ستاره ★★★★

امپایر ـ ریولی

یک اثر بزرگ از کمپانی کلمبیا وای تی سی

جین هاکمن . ترنس هیل
هاکس فن سیدو . کاترین دونوو

تلویزیون آموزشی برای تهیه یک سری برنامه های آموزشی نمایشی به تعدادی بازیگر آماتور زن و مرد ۲۰ تا ۴۵ ساله نیازمند است.

داوطلبان می توانند همه روزه از ساعت ۱۰ تا ۱۶ به گروه تولید تجربی رادیو تلویزیون آموزشی مراجعه نمایند.

آدرس ـ میدان آرژانتین خیابان الوند ـ رادیو تلویزیون آموزشی

بیمارستان مازیار بابل

برای تکمیل کادر پزشکی خود آقایان متخصصین مشروحه زیر را به همکاری دعوت مینماید.

۱ـ متخصص زنان وزایمان
۲ـ متخصص اورولوژی
۳ـ متخصص علوم آزمایشگاهی
۴ـ متخصص جراحی عمومی
۵ـ متخصص رادیولوژی
۶ـ دکتر داروساز یا داروساز مجاز
۷ـ متخصص داخلی
۸ـ متخصص کودکان

کولیها به آسمان میروند

دارای بزرگترین جایزه از فستیوال سینمائی سان سباستیان

برای اولین مرتبه در ایران

از چهارشنبه در سینمای مدرن و خانوادگی

شهر قشنگ

راننده گرامی

پشت سری همانقدر خطرناک است که روبروئی برای اینکه مواظب اوباشید آینه‌های اتومبیل خود را چنان تنظیم نمائید که کلیه حرکات اتومبیل پشت سری خود را ببینید.

خود را برای تماشای مهیج ترین فیلم سال آماده کنید

از فردا صبح فقط در

سینما پارامونت

سینمای ممتاز ۴ ستاره ★★★

پرماجراترین فیلم سال از عملیات کوماندوئی در پشت جبهه آلمان نازی... جائیکه خطرهر لحظه درکمین و مرگ در یک قدمی است

از فردا صبح فقط در

سینما گلدن سیتی

فرانک سیناترا
تریور هوارد . رافائلا کارا
درفیلم بکارگردانی: مارک رابسون

از فردا صبح فقط در

سینما کسری

هرگز هیچ فیلمی تا این حد برای شما هیجان نیافریده است

از فردا صبح در

سینما حافظ

مجلل ترین و موفق ترین فیلم پرشکوه سینمای هند برای سال ۱۹۷۸ که موفقیت خیره کننده ان همه را باعجاب انداخته است

تورکواز ؟

TURQUOIES

تورکواز ۲۲۸۴۵۱

شرکت فنی و ساختمانی

با مسئولیت محدود

برای هرنوع اجرای کارهای ساختمانی آمادگی خود را اعلام میدارد

برنامه سینماها

تماشای فیلمهائیکه با علامت (×) مشخص شده برای اشخاص کمتر از ۱۸ سال ممنوع است

★ آخرین مردان سر سخت ـ چارلتون هستون ـ لی ماروین
برلیان (۳۹۳۵۳۵) ۹ـ ۱۱ـ ۱ـ ۳ـ ۵ـ ۷ـ ۹

★ آتش انتقام ـ رنگی ـ هماملینی ـ درمندرا
مارلیک (۹۶۳۶۱۶) ۹ـ ۱۱ـ ۱ـ ۳ـ ۵ـ ۷ـ ۹

★ آقای ولگرد ـ رنگی ـ چارلی چاپلین
شهر قصه (۶۲۷۲۹۰) ۱۱ـ ۲ـ ۴ـ ۶ـ ۸ـ ۱۰

★ انگشت نما
ژاله (۳۴۴۱۶۰) ۱۰/۳۰ـ ۱۲/۳۰ـ ۲/۳۰ـ ۴/۳۰ـ ۶/۳۰ـ ۸/۳۰

★ آنی هال ـ وودی آلن ـ رنگی
مازستیک (۶۶۸۴۶۱) ۱۱/۳۰ـ ۲ـ ۴ـ ۶ـ ۸ـ ۱۰

★ اسیرشهوت ـ پاگنده بشرق میرود
فلور (۵۲۸۰۹۶) ۹ـ ۱۱ـ ۱ـ ۳ـ ۵ـ ۷ـ ۹

★ اولین تماس ـ رنگی ـ کارول بیکر
پرلیدور (۸۹۲۷۳۱) ۱۱ـ ۱ـ ۳ـ ۵ـ ۷/۱۵ـ ۹/۳۰

★ باکره عشوه گر ـ رنگی سینما سکوپ
بارک (۳۱۹۶۳۷) ۹ـ ۱۱ـ ۱ـ ۳ـ ۵ـ ۷ـ ۹

★ برخورد نزدیک از نوع سوم ـ رنگی ـ ریچارددریفوس
دیاموند (۸۲۸۴۰۰) ۱۱/۱۵ـ ۲/۳۰ـ ۵ـ ۷/۳۰ـ ۱۰

★ باندان ـ رنگی ـ راجش کانا ـ مختار
ارانوس (۵۲۷۹۷۱) ۱۱ـ ۱/۳۰ـ ۴ـ ۶/۳۰ـ ۹

★ بازیچه شیطان ـ رنگی
رادیو سینی (۶۴۳۳۲۰) ۱۱/۳۰ـ ۱/۳۰ـ ۳/۳۰ـ ۵/۳۰ـ ۷/۳۰ـ ۹/۳۰

★ بازی بزرگان ـ رنگی ـ جین هاکمن
پلازا (۶۴۴۲۵۵) ۹ـ ۱۱ـ ۱ـ ۳ـ ۵ـ ۷ـ ۹

★ بارکرو ـ رنگی ـ لی وان کلیف ـ وارن اوتس
مترویل (۳۱۹۴۱۰) ۹ـ ۱۱ـ ۱ـ ۳ـ ۵ـ ۷ـ ۹

★ باکره جنگل ـ سوپرمن
نادر (۳۱۴۷۹۵) ۹ـ ۱۱ـ ۱ـ ۳ـ ۵ـ ۷ـ ۹

★ پسراژدها ـ سینما سکوپ ـ رنگی
تاج (۳۱۳۸۶۴) ۱۰ـ ۱۲ـ ۲ـ ۴ـ ۶ـ ۸ـ ۱۰
ری (۵۲۲۵۷۸) ۹ـ ۱۱ـ ۱ـ ۳ـ ۵ـ ۷ـ ۹

★ پشت نیمه شب . ماری فرانس پیزیه
شهر فرنگ (۶۲۷۶۲۸) ۱۱/۱۵ـ ۳ـ ۶ـ ۹/۱۵

★ تاراس بولبا
آسیا (۶۴۲۹۰۹) ۱۱ـ ۱ـ ۳ـ ۵ـ ۷ـ ۹
یاسپفیک (۷۵۳۳۱۱) ۱۱/۳۰ـ ۲ـ ۴/۳۰ـ ۷ـ ۹/۳۰

★ تلفن ـ رنگی ـ چارلز برونسون
کاپری (۹۲۸۴۰۱) ۱۱ـ ۱ـ ۳ـ ۵ـ ۷ـ ۹

★ تک تاز ـ سینماسکوپ رنگی
دروازه طلائی (۳۵۲۱۶) ۹/۳۰ـ ۱۱/۳۰ـ ۱/۳۰ـ ۳/۳۰ـ ۵/۳۰ـ ۷/۳۰ـ ۹/۳۰

★ توپهای ناوارون ـ رنگی ـ گریگوری پک
تخت جمشید (۶۵۲۵۵۰) ۱۱ـ ۲/۳۰ـ ۵ـ ۷/۳۰ـ ۱۰

★ جاسوسی که مرادوست داشت ـ رنگی ـ راجرمور
شهر تماشا (۹۲۸۶۸۶) ۱۱/۳۰ـ ۴/۴۵ـ ۵ـ ۷/۱۵ـ ۹/۳۰
گلدن سیتی (۶۶۳۲۶۹) ۱۱/۳۰ـ ۳ـ ۵/۳۰ـ ۷/۳۰ـ ۹/۴۵

★ جاشوا ـ رنگی ـ فردویلیامسون
رکس (۳۱۸۲۴۲) ۱۰/۳۰ـ ۲/۳۰ـ ۴/۳۰ـ ۶/۳۰ـ ۸/۳۰
رویال (۸۲۹۷۸۵) ۱۰ـ ۱۲ـ ۲ـ ۴ـ ۶ـ ۸ـ ۱۰

★ حباب ـ بطریقه سه بعدی ـ رنگی ـ مایکل کول
گلدیس (۶۲۸۷۱۳) ۱۱/۳۰ـ ۱/۳۰ـ ۳/۳۰ـ ۵/۳۰ـ ۷/۳۰ـ ۹/۳۰

★ خشم سامورای و پشمالو
آسمان آبی (۳۴۱۶۶۸) ۹ـ ۱۱ـ ۱ـ ۳ـ ۵ـ ۷ـ ۹

★ خوشگل اتوبان ـ رنگی ـ زنرومونتانیانی
ادئون (۳۶۸۱۱۸) ۱۱ـ ۱ـ ۳ـ ۵ـ ۷ـ ۹
پانوراما (۳۴۴۷۵۰) ۱۰ـ ۱۲ـ ۲ـ ۴ـ ۶ـ ۸ـ ۱۰

★ دیوانه‌ای ازقفس پرید ـ جک نیکولسون
کریستال (۳۱۷۵۷۶) ۹ـ ۱۱/۳۰ـ ۲ـ ۴/۳۰ـ ۷ـ ۹/۳۰

★ دنیای وحشی ـ سینما سکوپ ـ رنگی
شهر نمایش (۳۱۹۸۸۴) ۹ـ ۱۱ـ ۱ـ ۳ـ ۵ـ ۷ـ ۹

★ دایره خونین ـ آلن دلون ـ اورنلاموتی
پارامونت (۶۴۸۳۲۱) ۱۱ـ ۱/۱۵ـ ۳/۱۵ـ ۵/۳۰ـ ۷/۴۵ـ ۱۰

★ دایره مینا ـ عزت الله انتظامی ـ علی نصیریان
آتلانتیک (۸۹۷۱۷۱) ۱۱ـ ۱/۱۵ـ ۳/۱۵ـ ۵/۳۰ـ ۷/۴۵ـ ۹/۴۵
دیانا (۶۴۷۳۶۵) ۱۱ـ ۱ـ ۳ـ ۵/۱۵ـ ۷/۳۰ـ ۹/۳۰

★ (×) رسوائی عشق ـ رنگی ـ جانی ماکیا
ب ب (۸۲۹۶۴۱) ۱۰ـ ۱۲ـ ۲ـ ۴ـ ۶ـ ۸ـ ۱۰

★ زن عاشق مرد هوسباز ـ رنگی ـ ادویژفنک
کسری (۸۲۶۹۳۹) ۱۰/۳۰ـ ۲ـ ۴ـ ۶ـ ۸ـ ۱۰

★ سه دلباخته ـ رنگی ـ منوچهر وثوق ـ میری ـ نظیره
اونیورسال (۹۲۶۹۵۳) ۱۱ـ ۱ـ ۳ـ ۵ـ ۷ـ ۹
ایران (۳۱۶۴۲۴) ۱۰/۳۰ـ ۲/۳۰ـ ۴/۳۰ـ ۶/۳۰ـ ۸/۳۰
سانیا (۳۵۲۴۴۲) ۹ـ ۱۱ـ ۱ـ ۳ـ ۵ـ ۷ـ ۹
تیسفون (۹۵۸۸۸۲) ۱۰ـ ۱۲ـ ۲ـ ۴ـ ۶ـ ۸ـ ۱۰
نپتون (۷۶۰۱۳۶) ۹ـ ۱۱ـ ۱ـ ۳ـ ۵ـ ۷ـ ۰
چرخ فلک (۹۵۰۵۵۸) ۹ـ ۱۱ـ ۱ـ ۳ـ ۵ـ ۷ـ ۹
پرسپولیس (۵۸۱۰۸۳) ۱۰ـ ۱۲ـ ۲ـ ۴ـ ۶ـ ۸
دریا (۳۴۱۷۴۵) ۱۰/۳۰ـ ۴/۳۰ـ ۶/۳۰ـ ۸/۳۰
کارون (۹۵۵۱۶۵) ۱۰/۳۰ـ ۲/۳۰ـ ۴/۳۰ـ ۶/۳۰ـ ۸/۳۰
استارا (۲۷۴۰۲۲) ۱۰/۳۰ـ ۲/۳۰ـ ۴/۳۰ـ ۶/۳۰ـ ۸/۴۵

★ سفر کوتاه ـ رنگی ـ شرمیلا تاگور ـ راجش کانا
حافظ (۳۹۱۰۷۴) ۱۰/۳۰ـ ۲/۳۰ـ ۴/۳۰ـ ۶/۳۰ـ ۸/۳۰

★ شیرهای صحرا ـ رنگی ـ جین هاکمن ـ تزنس هیل
ریولی (۷۵۷۷۷۷) ۱۱/۳۰ـ ۳/۳۰ـ ۵/۳۰ـ ۷/۳۰ـ ۹/۳۰
امپایر (۸۹۳۹۴۲) ۱۱/۱۵ـ ۱/۳۰ـ ۳/۳۰ـ ۵/۳۰ـ ۷/۳۰ـ ۹/۴۵

★ صلیب آهنین ـ رنگی ـ جیمز کابرن
لیدو (۵۴۱۲۸۲) ۹ـ ۱۱ـ ۱ـ ۳ـ ۵ـ ۷ـ ۹

★ عمو و عمو زاده ـ رنگی ـ درمندرا
همای (۳۱۱۶۶۹) ۹ـ ۱۱ـ ۱ـ ۳ـ ۵ـ ۷ـ ۹

★ عروس مار ـ هندی
شهناز (۷۵۴۶۲۶) ۱۰ـ ۱۲ـ ۲ـ ۴ـ ۶ـ ۸/۳۰

★ عشق سرکش ـ رنگی ـ گلوریا گیدا
سانترال (۹۲۸۶۸۶) ۹ـ ۱۱ـ ۱ـ ۳ـ ۵ـ ۷ـ ۹/۱۵

★ عقاب کوهستان ـ رنگی ـ مایکل دانتی
سهیلا (۳۱۶۴۲۴) ۱۰/۳۰ـ ۲/۳۰ـ ۴/۳۰ـ ۶/۳۰ـ ۸/۳۰
مراد (۷۵۳۳۸۲) ۹ـ ۱۱ـ ۱ـ ۳ـ ۵ـ ۷ـ ۹

★ مرداواره ـ رنگی ـ میکی رونی ـ لئوناردوایتینگ
سینه موند (۶۴۸۳۲۲) ۱۱ـ ۳ـ ۵ـ ۷ـ ۹

★ مرتاض ـ رنگی ـ ویتوریو کاسمان ـ آن مارگارت
شهر قشنگ (۶۴۷۷۷۷) ۹ـ ۱۱ـ ۱ـ ۳ـ ۵ـ ۷ـ ۹

★ مردی از رامپور
ایفل (۳۱۱۴۷۷) ۱۰ـ ۱۲ـ ۲ـ ۴ـ ۶ـ ۸ـ ۱۰

★ مردی از تهران ـ رنگی ـ فردین
نصر طلائی (۷۵۹۶۲۴) ۹ـ ۱۱ـ ۱ـ ۳ـ ۵ـ ۷ـ ۹

★ هیولاهای پرنده ـ برانیگان
البرز (۳۰۴۲۵۸) ۸/۳۰ـ ۱۲ـ ۳/۳۰ـ ۷ـ ۸/۳۰

★ سانس انگلیسی
سینماگلدیس ساعت ۹/۳۰ (حباب)

کریستال: دیوانه‌ای ازقفس پرید
باشرکت: جک نیکولسون

گوناگون

بقیه از صفحه ۲۸

ما فرهنگ ایران را ....

این کار مقدور نیست، بیشتر اوقات مجری این برنامه ها خودم هستم

✱ وضع برنامه ادبی شما چگونه است؟

برنامه ادبی را بسته بموضوعی که انتخاب کرده ام همراه با یک گوینده زن اجرا می کنم در این برنامه سعی ما بر این است که آثار برجسته ادب فارسی و خالقان آن را بشناسانیم.

✱ صدای شما بگوش ایرانی ها هم می رسد؟

در میان ایرانیان برنامه ما طرفداراني دارد که این طرفداری را ما از طریق نامه هایی که به ما می رسد می فهمیم. در هر هفته بیش از دو هزار نامه از ایران برای ما می رسد که بیشتر شان تعریف و تمجید است و پاره‌ای هم پیشنهاد برای گنجانیدن مطالبی است در برنامه.

✱ در این برنامه شما از چه نوع موسیقی استفاده می کنید؟ موسیقی ما بیشتر مربوط می شود به نوار هایی که از ایران تهیه می کنیم. بیشتر این نوار ها از آهنگهای روز ایرانی است و گاهی هم از وجود موسیقی دانان افغانی استفاده می شود

✱ تفسیر روز بیشتر پیرامون چه مضوعاتی است؟

بسته به موقعیت موضوع آن فرق می کند، گاهی ممکن است سیاسی باشد و گاهی هم ادبی و اجتماعی.

راجع به شعر فارسی در پاکستان بگو

در پاکستان فعلاً شاعران خو ی وجود دارند که به شعر فارسی تسلط دارند اما بیشتر شان از سبک هندی طبع آزمایی می کنند. اما من بیشتر غزل می سرایم و همین غزلسرایی بشیوه حافظ و سعدی است که کار مرا از دیگران متمایز می کند.

✱ با شعر نو چگونه کنار آمده ای

شعر نو ضرورت زمان است و من با آن موافقم، اما فعلاً لزومی نمی بینم که خودم هم در زمینه شعر نو طبع آزمایی کنم.

✱ گروهی که زبان فارسی را می فهمند در پاکستان زیادند یا کم؟

زبان فارسی در پاکستان آنقدر با ریشه است که نمی توان گفت کسی با آن آشنا نیست امروزه خیلی از ضرب المثل های فارسی بصورت اصلی از زبان اردو جا افتاده است، این جدا از افرادی است که بفارسی حرف می زنند.

✱ مادر بخش فارسی، رادیو کراچی بیشتر از وجود دانشجویان و علاقمندانی که برای تحصیل به پاکستان آمده اند استفاده می کنیم که اینکار به تنوع برنامه می افزاید.

در منطقه سند و پنجاب مردم بیش از دو هزار غزل از حافظ و سعدی و دیگر شاعران ایران از حفظ دارند که آنها را به مناسبتهای گوناگون می خوانند.

✱ در پاکستان نشریه هایی که بزبان فارسی چاپ شود وجود دارد؟

بله، مصور و سروش که هر دو ماهنامه هستند و به زبان فارسی چاپ می شوند.

✱ بگذارید با توصیفی که درباره اخبار بخش پارسی می دهم این مطلب را تمام کنیم خیلی از اخبار در ایران و کشور های دیگر به نقل از رادیو کراچی نقل می شوند واین اعتبار بخش اخبار ما را می رساند.

✱ پس اجازه بدهید یکی از شعر های چاپ نشده شما را هم همراه این گفتگو چاپ کنیم.

هیچ عیبی ندارد، این هم شعر سایه عشق

هرجرم و خطائی که برفت از سوی ما بود
بخشودگی از جانب الطاف خدا بود
از لطف نگه یا که زفرمان قضا بود؟
شوری که درون دل غم دیده بپا بود
درپای توجان دادم و جاوید شدم من
از حکم تو بوده است که در دست قضا بود
بر روی غریبان زچه بستی درخود را
این قاعده زین پیش نه در شعر شما بود
در بزم تو دیدم که زشیرینی حسنت
هر لب شکری گشت و از آن بوسه ربا بود
این چیست که امروز در شکوه گشودی
کارتو همه بسته به کشتار و جفا بود
نرگس بچمن چشم خمارین نگشوده
تاسنبل اشفته پریشان زصبا بود
درانجمنی دوش زیک شعله شمعی
پروانه‌ی شوریده گرفتار بلا بود
صد نازش عمرابدی گشته بجانم
آن خنده جانانه که اندوه ربا بود
صد سنگ جفا بود و نبوده است نصیبم
آن گوهر یکدانه که در گنج وفا بود
صدبار خطاکردم و نازم به نصیبم
بخشنده‌ی آن دست خطا پوش خدا بود
آسوده دل، شاد حزین گشته چو امروز
درسایه خوش قامت آن زلف دوتا بود
«حسین کاظمی»

بقیه از صفحه ۵

شرایط عجیب و غریب ثبت نام.....

ساختمان مدرسه ۳۰۰ متر فاصله دارد. به این ترتیب، من که خانه‌ام با این مدرسه یک خیابان فاصله دارد، با توجه به اینکه اینجا نزدیک‌ترین مدرسه به خانه‌ام است باید چه کنم؟ وقتی نزدیک‌ترین مدرسه که اینجا باشد فرزندم را ثبت نام نمی کنند، آیا مدارس دیگر، به راحتی این کار را خواهند کرد؟

وی اضافه میکرد: سال پیش مجبور شدم فرزندم را در مدرسه‌یی که با خانه‌ام فاصله دوری داشت ثبت نام کنم و ناچار، پولی هم بابت سرویس رفت و آمد بپردازم. اما دردناک این بود که این سرویس حدود ۲/۵ ساعت صبح‌ها و همین مدت بعد از ظهرها، در راه بود و بچه کوچک من که ساعت ۶ بیدار میشد و چند دقیقه بعد سوار سرویس میشد، بعد از ظهرها هم حدود ساعت ۴/۵ به خانه میرسید. بچه کم سن و سالی که روزانه بیش از ۱۰ ساعت بیرون از خانه بسر می برد، وقتی به خانه میرسید، چنان خسته و کوفته بود که گریان به گوشه‌یی می افتاد و خوابش می برد و دیگر نه به مرور درس هایش میرسید، نه می توانست تکالیف مدرسه را انجام دهد و نه حتی فرصتی برای بازی و تفریح که لازمه سنین کودکی است. برایش باقی میماند. امسال هم که خواسته‌ام او را در مدرسه‌یی نزدیک خانه‌ام ثبت نام کنم، با مشکل ۳۰۰ متر فاصله خانه تا مدرسه روبرو شده‌ام و گیج مانده‌ام که چه کار می توانم خانه‌ام را برادرم و چند متر جلوتر بیاورمش!

ظهور مسئله شهریه

با یک صاحبنظر دراین زمینه گفتگو کردیم، گفت: فرمان رایگان شدن تحصیلات تاکید کرده است که باید سطح تدریس بالا برود. اگر دراین چند سال به این امر توجه کافی شده بود و در همه دبستانها و مدارس معروف هجوم نمی بردند. از طرفی پیش بینی می شد که با اجرای این فرمان که بزرگترین تحول را درآموزش و برورس ماوئید می داد مسئله ثبت نام و شهریه و مدرسه غیر دولتی و... برای همیشه حل شود، ولی از پارسال دوباره این مسائل موضوع روز شده است. مردم همه پولدار شده اند و نمی خواهند بچه هایشان درمدارسی که کلاسهایشان از حدنصاب بیشتر دانش آموز دارد و یا دو سره و سه سره هستند ثبت نام کنند و شبها فرصت انها صرف رفع کمبودهای مدرسه شود یعنی ناچار شوند خودشان فرزندسان را درس بدهند به این جهت هجوم به مدارس معروف که بیش از حدنصاب هم معدودی مدرسه خوب می خواستند ولی اینک همه مردم تهران خواستار مدرسه خوب هستند و باید مسئولان آموزش و پرورس به این امر توجه داشته باشند و خود را برای تامین نظرات انها آماده کنند بس دیگر نمی توان آموزش و پرورش تهران بزرگ را با یک اداره کل و یک شورای منطقه که هر دو هفته یک جلسه دو ساعته تشکیل می دهد سروسامان بخشید، تهرانی که ۱/۵ میلیون دانش آموز و بیش از ششهزار مدرسه دارد.

دانش آموز نمی پذیرند زیاد است. اصولا یک بار دیگر باید مسئله مدارس مخصوصا درتهران بررسی شود و این مدارس تابع این نامه های تازه شوند تا بدانند باید چه بکنند، درهر حال دو سره و سه سره کردن مدارس و افزودن برعده دانش آموزان هرکلاس راه حل قطعی نیست. روزگاری عده

دردی دوانمی کند

یک فرهنگی بازنشسته گفت «نبت نام از امروز» را ما سالها قبل درتهران تجربه کردیم ولی نتیجه نگرفتیم، زیرا همه حسابها، درشهریور و مهر برهم خورد و اتفاقا دران سال ما تا اطراف مهر اسم می نوشتیم پس این کاردردی را دوا نمی کند، این کارها به شهادت همین روزنامه شما سالها است که تجربه شده است و تکرار تجربه فایده نخواهد داشت.

کجا برویم

نمایشگاه

نقاشی های واحد خاکدان
نگارخانه سیحون - خیابان عباس آباد - خیابان وزراء - خیابان چهارم (۱۷ تا ۲۰)

آثار نقاشی سیراک ملکونیان
نگارخانه زند - خیابان محمدرضاشاه - کوچه چکاوه - ساختمان آ - س - پ (۱۷ تا ۲۰)

آثاری از ویکتوروازارلی
نگارخانه مهرشاه - خیابان آپادانا - نبش نویخت (۹ تا ۱۲ـ۱۷ تا ۲۰)

نقاشی های علی اکبر ابراهیمی
نگارخانه مس - خیابان پهلوی - مقابل سینما آتلانتیک - کوچه هراز - شماره ۷ (۱۷ تا ۲۰)

آثاری از ژیلبرلئی نقاش فرانسوی
نگارخانه‌ی آزاد: خیابان اندیشه‌ی دوم پلاک ۷۳ س ب (۱۸.۱۰)

عکس های پیروز کلانتری
تالار عبید (امور فرهنگی دانشگاه تهران) خیابان شاهرضا - خیابان ۲۱ آذر (۹ تا ۱۲، ۱۷ تا ۲۰)

آثاری از کامران کاتوزیان
نگارخانه کرنه - عباس آباد - وزراء شماره ۱۵۵ (۱۸ تا ۲۱)

آثار نقاشی «شیددل»
انستیتو گوته - خیابان عباس آباد - وزراء خیابان هشتم (۴ تا ۸ بعد از ظهر)

نقشه ها و گراورهای قدیمی ایران
نگار خانه لیتو - خیابان آبان جنوبی (۱۷ تا ۲۰)

آثاری از نقاشان ایتالیائی
فصل ها و بادها - تخت طاووس - میرعماد خیابان ۱۲ذهم - شماره ۶

هنر خطاطی ایران
از مجموعه خصوصی سناتور محمدعلی مسعودی مرکز فرهنگی و هنری رضا عباسی خیابان کورش کبیر - رویروی هتل بین المللی (۹ تا ۲۰)

آثار نقاشی سیاوش کسرائی
نگارخانه شیخ - عباس آباد خیابان بخارست - خیابان هشتم - شماره ۳۳ (۱۷ تا ۲۰)

نمایشگاه قالی، نقاشی و گرافیک
نگارخانه علاء - کانون فرهنگی ایران و امریکا خیابان وزراء (۱۷ تا ۲۰)

عکس های بلوچستان
آثاری از بهروز رشاد - نگارخانه نقش میدان کندی ضلع جنوبی

نقاشی های حسن مرتضوی
نگارخانه ایران - خیابان بخارست خیابان هجدهم - ساختمان دوم جنوبی (ساعت ۱۷ تا ۲۰)

نقاشی کودکان
کتابخانه مرکزی کانون پرورش فکری - پارک فرح (ساعت ۱۷ تا ۲۰)

موزه

مرکز فرهنگی و هنری رضا عباسی
خیابان کورش کبیر - ۱۰ تا ۱۳ و ۳ تا ۶ بعد از ظهر سه شنبه ها تعطیل است

هنر های تزئینی
بلوار کریمخان زند (۹ تا ۱۶ و ۱۵ تا ۲۰)

سلسله پهلوی
خیابان پهلوی - کاخ مرمر (۹ تا ۱۶)

خزانه جواهرات سلطنتی
بانک مرکزی - (۱۰ تا ۱۵ و ۱۵ تا ۱۸)

موزه هنرهای معاصر
خیابان امیرآباد - پارک فرح (۱۱ تا ۲۰)

ایران باستان
خیابان قوام السلطنه (۹ تا ۱۳ و ۱۵ تا ۱۸)

شهید آریامهر
میدان شهباد - (۹ تا ۱۶)

کاخ گلستان
میدان ارک - (۹ تا ۱۲ و ۱۵ تا ۱۷)

هنر های ملی
میدان بهارستان - (۹ تا ۱۶)

فرش
امیرآباد شمالی - جنب پارک فرح (۱۰ تا ۱۷) باستثنای روزهای شنبه

تماشا

عروس
تالار پیشاهنگی - ناحیه ۵ - فرح آباد ژاله چهارصد دستگاه (ساعت ۲۰)

خمیازه کفش هایم
کارگاه نمایش - چهار راه یوسف آباد (ساعت ۲۰)

مده آن نویشته: ژان آنوی
کارگردان: منیژه محامدی
بازیگران: سودابه فرخ نیا - محمد اسکندری - مهری مهرنیا و....
محل اجرا: انجمن ایران و فرانسه خیابان شاهپور علیرضا (خشت افتوله)
شروع ساعت ۸ بعدازظهر شنبه ها تعطیل است
اجرا تا پهستم اردیبهشت.

دورگه
بکارگردانی وجشید جهانزاده - دانشکده هنرهای دراماتیک - ژاله، آب سردار.
(ساعت ۸ بعدازظهر)

آهنگهای درخواستی و زنده بگور در تئاتر چارسو
نویسنده و کارگردان صدرالدین زاهد
بازیگران: سوسن تسلیمی، فردوس کاویانی، زاهد.....
هر روز ۷/۵
جمعه ۵ بعد از ظهر

فصل تابستان، براثر مصرف زیاد، فشار آب در ساختمانهای مرتفع کم میشود
شرکت صنعتی کوشش
نماینده کارخانجات گیناردفرانسه این مشکل را حل نموده و با ساخت دستگاههای تمام اتوماتیک تامین فشار، آب را به بلندترین ساختمانها، کارخانجات وشهرک ها میرساند.
از غرفه ما درچهارمین نمایشگاه بین‌المللی مصالح ساختمانی، مبلمان وتزئینات داخلی، سالن شماره ۶ دیدن فرمائید.
اداره مرکزی تخت‌طاووس نرسیده به امیرآباد
شماره ۱۶۸ ساختمان کوشش
تلفن ۸۳۹۴۱۱ـ۸۳۷۸۶۳ـ۴

سازمان انرژی اتمی ایران
آگهی استخدام
معاونت نیروگاههای اتمی جهت تکمیل کادر فنی خود احتیاج به افراد زیر دارد.
مهندس برق
مهندس الکترونیک
مهندس مکانیک
داوطلبان واجد شرایط درصورت موفقیت درامتحانات مربوطه در روزهای هفتم و هشتم خردادماه سال جاری جهت کارآموزی فنی برای نیروگاههای اتمی بمدت ۲ تا ۳ سال بخارج از کشور اعزام خواهند شد.
شرایط استخدام
۱ـ تابعیت دولت شاهنشاهی
۲ـ دارابودن حداقل مدرک لیسانس در رشته های مربوطه
۳ـ حداکثر سن ۳۵ سال (سن های بالا با داشتن سابقه کار مفید مورد نظر قابل قبول میباشد)
۴ـ داشتن برگ خاتمه خدمت و یا معافیت دائم غیرپزشکی
۵ـ نداشتن تعهد اشتغال بکار در موسسات و سازمانهای دولتی
۶ـ دارابودن سلامت کامل به تشخیص سازمان
۷ـ آمادگی خدمت در جنوب کشور
داوطلبانی که برای دوره کارآموزی اعزام میگردند باید تضمین رسمی بسپارند که پس از خاتمه کارآموزی حداقل دو برابر مدت در هر نقطه‌ای که سازمان تعیین نماید خدمت کنند.
از متقاضیان واجدشرایط دعوت میشود هرچه زودتر شخصا از ساعت ۸ صبح تا ۵ بعدازظهر با دردست داشتن مدارک لازم به دفتر آموزش واحدطرح نیروگاههای اتمی سازمان انرژی اتمی ایران واقع در خیابان کریمخان زند ابتدای حافظ جنب بانک ملی مراجعه نمایند.

درهای چوبی پیش ساخته
شرکت ایران درساز
شرکت ایران درساز
آماده پذیرش هرنوع سفارش در با هر اندازه و تعداد میباشد.
لطفاً جهت اطلاع بیشتر با آدرس و یا تلفن زیر تماس حاصل نمائید
تهران - خیابان شاه عباس شمالی
کوچه ۱۰ پلاک ۳۰
تلفن ۶۲۴۲۳۲
از کلیه شهرستانها نماینده فعال پذیرفته میشود

شرکت ملی ذوب آهن ایران
آگهی مناقصه شماره ۲۸۱ر۳۷
ذوب آهن آریامهر خرید ـ/۱۱۵۰۰ (یازده هزار و پانصدتن) فروسیلیس و ـ/۹۰۰۰ (نه هزارتن) فرومنگنز و ۱۰۰ (صدتن) فروکروم را از طریق مناقصه خارجی سی انداف یکی از بنادر خرمشهر ـ شاهپور ـ پهلوی و یا گمرک جلفا یا رازی خریداری مینماید. داوطلبین شرکت در مناقصه میتوانند اسناد و برگ مشخصات را از اداره مناقصه های قسمت تدارکات ذوب آهن آریامهر واقع در ۴۵ کیلومتری جاده اصفهان ـ شهرکرد دریافت نمایند. پیشنهادات باید در دو پاکت لاک و مهر شده باذکر شماره آگهی مناقصه تا ساعت ۹ صبح روز ۳۷/۴/۱۷ برابر ۸ جولای ۱۹۷۸ درمقابل اخذ رسید به دبیرخانه تدارکات ذوب آهن آریامهر واقع د ر۴۵ کیلومتری جاده اصفهان، شهرکرد تحویل شود. پیشنهادت واصله در ساعت ۱۰ صبح همانروز بازو قرائت خواهد شد. ذوب آهن آریامهر در ردوقبول هریک یا کلیه پیشنهادات مختار است. درصورتیکه برنده اول حاضر به عقد قرارداد نشود سپرده او ضبط و ازنفر دوم دعوت میشود درصورتیکه نفر دوم حاضر به عقد قرارداد نشود سپرده وی نیز ضبط خواهد شد. شرکت کنندگان درمناقصه باید معادل مبلغ ـ/۳۵۴۸۰۰۰۰ (سی و پنج میلیون و چهارصد و هشتادهزار ریال برای هرسه نوع کالای مورد مناقصه و درصورتیکه برای یکی از انواع پیشنهاد داده شود معادل ۵٪ جمع مبلغ پیشنهادی بصورت ضمانتنامه بانکی از یکی از بانکهای معتبر ایران بعنوان سپرده شرکت در مناقصه در پاکت جداگانه بپیوست پاکت پیشنهاد تسلیم نمایند. مدت تحویل درحداقل زمان ممکنه میباشد که باید توسط پیشنهاد دهنده در پیشنهاد قید شود. محل تحویل یکی از بنادر خرمشهر ـ شاهپور ـ پهلوی ـ یا گمرک جلفا یا رازی است. شرکت کنندگان در مناقصه میتوانند برای تمام یا قسمتی از مورد مناقصه پیشنهاد دهند. ذوب آهن آریامهر نیز میتواند مورد مناقصه را یکجا یا به تفکیک نوع از یک پیشنهاد دهنده یا پیشنهاد دهندگان مختلف خریداری نماید.
حضور پیشنهاد دهندگان در جلسه مناقصه آزاد و سایر شرائط در اسناد مناقصه مندرج است.
م الف ۱۶۱
ذوب آهن آریامهر (شرکت سهامی)
آ ـ ۸۸۱

مژده به
علاقمندان زبان انگلیسی
آقای پیتر پنبرتی متخصص و نماینده گروه فرهنگی «آنگلو کنتینتل»
"ANGLO-CONTINENTALE DUCATIONAL GROUP"
انگلستان ازروز شنبه ۱۶ تا روز سه شنبه ۱۹ اردیبهشت در ایران خواهند بود و همه روزه ازساعت ۱۴ الی ۷ بعدازظهر جهت راهنمائی، هدایت و مشاوره باعلاقمندان زبان انگلیسی و همه افرادیکه مایلند برای تکمیل زبان خود ادامه تحصیل بانگلستان بروند درآدرس زیر مصاحبه مینمایند: دفترنمایندگی ACEG کوی کیشا خیابان ۱۵ شماره ۱۶
لطفا جهت تعیین وقت باتلفن ۶۳۵۳۱۵ غیر ازایام تعطیل همه روزه از ساعت ۴ الی ۷ بعد از ظهر تماس حاصل فرمائید.

دنیای ورزش
شنبه‌ها منتشر میشود

فال فردای شما

فروردین بوضع خود در محیط خانواده برسید و تصمیماتی بگیرید که در سرنوشت آینده شما تاثیر مطلوب داشته باشد.

اردیبهشت اگر در محیط کار یا خانه اختلاف نظر دارید، برای رفع آن از بزرگ خانواده که اندیشمند باشد یاری بگیرید.

خرداد در روزهائی که در پیش است به عشق و مسائل احساسی جدی‌تر فکر کنید ـ به یک مهمانی دعوت میشوید.

تیر دارای طبعی ماجراجو هستید، ماجراجوئی ممکن است در بعضی مواقع خوب باشد ولی باید جانب احتیاط را از دست نداد.

مرداد سعی دارید تحولی در زندگی ایجاد کنید در اینمورد دوراندیشی و واقع بینی را فراموش نکنید.

شهریور گوشه هائی از گذشته شما را ناراحت خواهد کرد اما راهنمائی دوستان همه چیز را بصورت دلپذیری درمیآورد.

مهر از شما در باره کار و مسائل زندگی نظرخواهی میشود، سعی کنید در اینمورد صدیق و واقع بین باشید.

آبان از اندوهی بی دلیل رنج میبرید، سعی کنید در کنار «او» بیشتر باشید و مشکلاتتان را با او درمیان گذارید.

آذر برای دخترخانمهای دم بخت، پیش‌بینی گشوده شدن بخت میشود و در مورد عشاق روزهای توام با شادی.

دی خانمهای شوهردار باید خود را با مسائل خانوادگی هم‌آهنگ کنند و با همسرانشان تشریک مساعی داشته باشند.

بهمن چنانچه با خلف وعده روبرو شدید، ناراحت نشوید. روزهای خوب و دیدارهای نویدبخش در انتظارتان است.

اسفند لازم است با مطالعه بیشتر زمینه پیشرفت خود را در جامعه فراهم آورید.

جدول

ویژه ۹۹۰۴ | عادی ۱۲۲۰۶

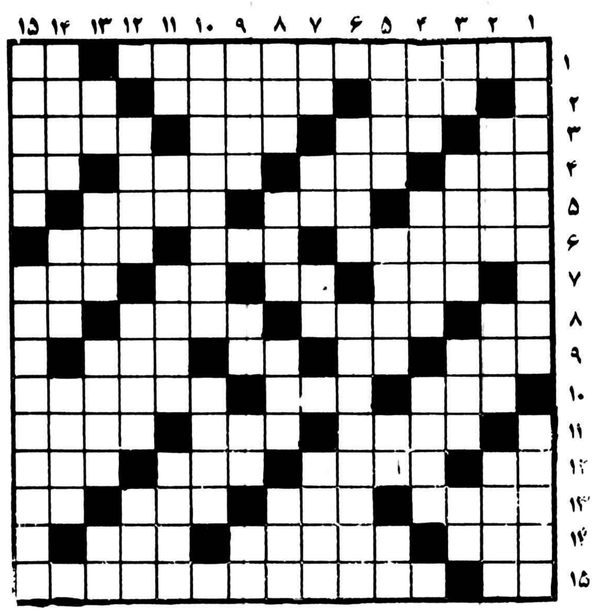

افقی: ویژه

۱ ـ اکنون دبیر کل سازمان ملل متحد است ـ نوعی شیشه باشد
۲ ـ بخشندگی ـ هر کار ناشایستی از او بر می آید ـ دام وتله
۳ ـ درختی است ـ عظمت و بزرگی ـ نوعی بازی که با طاس انجام میشود ـ از انواع ماهی دریای خزر
۴ ـ نا آزموده ـ سکاف ـ در گیلان ساکن است ـ اصل و بنیان هر چیز ۵ ـ سهل است ـ زمانی وسیله شخم زدن بود ـ بدجنسی می کند
۶ ـ مفلس و بی نوا ـ خاکروبه ـ از کلمات تنبیه
۷ ـ عددی است ـ کوبیدن ـ دست تازی ـ آسمان جل
۸ ـ حرف دلتنگی ـ ندا دهنده از غیب ـ محل گذرش دانسته‌اند ـ درختی است
۹ ـ زیر بار حرفش کمتر روند ـ مردم صالح ـ حرفی در زبان موسیقی ـ دستور غذا در رستوران
۱۰ ـ از پرندگان بد صدا ـ وای از گره‌اس ـ دسیسه و فتنه و فساد
۱۱ ـ آنچه که جسمیت پیداکرده باشد ـ اکنون طاقت فرسا شده ـ فصیح و بلیغ
۱۲ ـ نم نم باران ـ جوان ـ بلندی دیوار ـ صدای گریه وناله
۱۳ ـ نزدیکان ـ از سرزمینهای وسیع ـ کج دهان ـ از ضمایر انگلیسی
۱۴ ـ از امراض خانمان بر انداز است ـ حکم میان خوب و بد کردن ـ در سر است
۱۵ ـ معشوقه ـ از ریاضی دانان معروف قرن چهارم هجری که از دوچشم نابینا بود.

عمودی: ویژه

۱ ـ اثری از ویلیام شکسپیر ـ توسنه سده
۲ ـ از سازمانهای امریکائی که خرجش سر به فلک میزند ـ پیروزی و رستگاری ـ گاهی شهادتش را مینوسند
۳ ـ سکمباره ـ ماتریالیسم به آن معتقد است ـ کراهت و ناپسندی ـ اس
۴ ـ می افشانند و محصول بر میگیرند ـ اگر مال آهوی ختن است که مشکین است ـ زمانی در اروپا موقعیتی داستند.
۵ ـ پاینده ـ عجله ـ شراب برنج ـ درنده خو و وحشی
۶ ـ آب خوراک آنست ـ شهری که زمانی متعلق به ایران بود
۷ ـ اول ور می جینند و بعد زیر گریه می زنند! ـ طرف و جهت ـ از آلات طرب ـ یکی از پیامبران
۸ ـ زراعتی که احتیاجی به آبیاری ندارد ـ از جهات اربعه ـ رنگ زبان ـ از امپراتوران رومی
۹ ـ بی سرو با و فرو مایه ـ خدا نکند بسوزد ـ از مرغان افسانه‌ای ـ حرف دهن کجی
۱۰ ـ آماده برگزاری مسابقات جهانی فوتبال میسود ـ باعث بهم خوردن وضع معده است
۱۱ ـ کیف بی آغاز ـ از حروف نفی ـ باداش دهنده ـ از گلهای خوسبو
۱۲ ـ خونش را ریخته‌اند ـ هر چه قوی تر باشد مملکت امن وامان تر است ـ نوسیدن
۱۳ ـ باموسک از آن خارج میشوند ـ نوعی ماهی درشت جثه که منبعی از جربی است ـ افسوس ـ از پرندگان خوش بر
۱۴ ـ مال التجاره ـ از بزرگان و نیکوکاران بجا میماند ـ حمله ناگهانی
۱۵ ـ دامن چین چین ـ از آهنگسازان معروف ایتالیائی.

عمودی: عادی

۱ ـ اثری از چک لندن ـ نفرین شده
۲ ـ لباس خانم هندی ـ گاهی خون چنین می شود ـ بزرگان
۳ ـ فلزیست ـ روی و رخساره ـ به دیوار چسبیده ـ بی قلاده
۴ ـ رنگی است ـ لعلش ارزش زیادی دارد ـ از نویسندگان فلسفی قرن هجدهم فرانسه
۵ ـ نوعی خانه است ـ مرد هرگز نزده ـ از زدنی ها ـ برنامه‌ای در تلویزیون
۶ ـ مایع آتشین ـ شبه جزیره‌ای در شمال شرقی سیبری
۷ ـ فورباغه ـ حرف همراهی ـ ابر رقیق ـ کارش ساختن زین است ۸ ـ تنبل کمتر میخواند ـ چند پیاله اضافه زده ـ تک نوازی ـ از شهر های آسیائی
۹ ـ خانه پرنده ـ ورزشی است ـ دست عرب ـ حرف دهن کجی
۱۰ ـ کشورامریکا ـ عذابش معروف است
۱۱ ـ زیر پا مانده ـ عدد و شماره ـ جای آسودگی خیال ـ پیشوا
۱۲ ـ افسار ـ زمانی راستی در آن بود ـ پولی در قدیم
۱۳ ـ وای از سیاهش ـ دارائی ـ لیاقت که داشته باشند میگیرند ـ بلی بزبان روسی
۱۴ ـ هدف و آرمان ـ بر سرش جان بازند ـ از اقیانوسهای جهان
۱۵ ـ مرد با غیرت از آن دفاع می کند ـ اثری از ویلیام شکسپیر

حل جدولهای شماره قبل

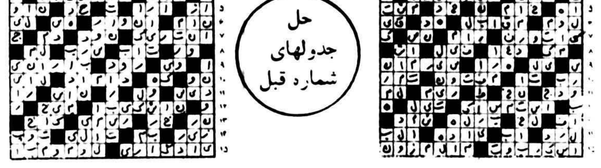

تلویزیون

توجه: برنامه های زیر از سوی رادیو تلویزیون در اختیار ما قرار گرفته و روزنامه اطلاعات هیچگونه مسئولیتی در تغییرات احتمالی برنامه‌ها ندارد.

دوشنبه

سیمای ایران

۱۷:۰۰	اخبار
۱۷:۰۵	کودکان
۱۸:۲۰	اخبار ورزشی
۱۸:۳۰	دراستان ما
۱۸:۴۵	دهقان
۱۹:۰۰	ترانه ایرانی
۱۹:۱۵	اصل نهم انقلاب
۱۹:۳۵	موسیقی ایرانی
۱۹:۵۰	کتاب برای همه
۲۰:۰۰	سرزمین ما
۲۰:۳۰	اخبار
۲۰:۵۰	دنیای خبر
۲۱:۱۵	آقای مربوطه
۲۱:۳۰	سینمای دوشنبه شب

تلویزیون دوم

۱۹:۰۰	اخبار
۱۹:۱۰	دارکوب شیطان
	«رابین هودی وودی»
۱۹:۳۰	ملک محمد «۲»
۲۰:۰۰	ره آورد
۲۰:۳۰	داراو ندار
۲۱:۳۰	اخبار
۲۲:۰۰	شب موسیقی

تلویزیون بین‌المللی

۱۶:۰۰	خلاصه اخبار
۱۶:۰۵	گربه استثنائی
۱۶:۳۰	خیابان سه سامی
۱۷:۳۰	منتظر بمان تا پدرت بخانه بازگردد.
۱۸:۰۰	اسکی باز
۱۸:۳۰	اخبار
۱۸:۵۵	فضای ۱۹۹۹
۱۹:۵۰	فوکوسی
۲۰:۱۵	خانواده‌ای در جنگ
۲۱:۰۵	چیس
۲۲:۰۰	اخبار
۲۲:۱۵	رایان

سه شنبه

سیمای ایران

۱۷:۰۰	اخبار
۱۷:۰۵	کودکان
۱۸:۲۰	اخبار ورزشی
۱۸:۳۰	دراستان ما
۱۸:۴۵	تدریس یوگا
۱۹:۰۰	مستند ایرانی
۱۹:۳۰	زندگی سیرین
۲۰:۰۰	خانه پربرکت
۲۰:۳۰	اخبار
۲۰:۵۰	دنیای خبر
۲۱:۱۵	آقای مربوطه
۲۱:۲۰	تاتر: نمایسنامه جاز

تلویزیون دوم

۱۹:۰۰	اخبار
۱۹:۱۰	کوئینسی شماره «۵»
۲۰:۱۵	زود، تند، سریع
۲۰:۴۵	کتابها و دیدگاهها - درباره کتاب «آسیا در برابر غرب»
۲۱:۳۰	اخبار
۲۲:۰۰	غارتگران
۲۳:۰۰	موسیقی کلاسیک

تلویزیون بین‌المللی

۱۵:۵۵	اعلام برنامه
۱۶:۰۰	خلاصه اخبار
۱۶:۰۵	سنجاب مخفی
۱۶:۳۰	جعبه موسیقی
۱۶:۴۵	خیابان سه سامی
۱۷:۴۰	ساعتی با جویا
۱۸:۳۰	اخبار
۱۸:۵۵	کارآگاه راکفورد
۱۹:۴۵	شومری تیلورمور
۲۰:۱۰	والتونها
۲۱:۱۰	بعدا اعلام میشود.
۲۲:۰۰	اخبار
۲۲:۱۵	دایره ویژه

گفت و گویی با حسنین کاظمی، مدیر بخش فارسی رادیو کراچی

ما فرهنگ ایران را در پاکستان گسترش می‌دهیم

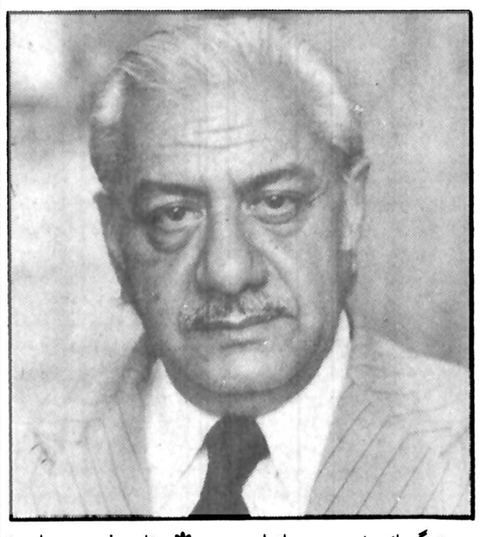

حسین کاظمی، مدیر بخش فارسی رادیو کراچی را چند بار در ایران دیده‌ام و همیشه قبل از اینکه در زمینه حرفه‌اش حرفی بزنیم، در زمینه ذوق و هنرش که شعر است حرف زده‌ایم و خوشحال بوده‌ایم که شعر خوانده‌ایم و شعر شنیده‌ایم، اما اینبار که او را می بینم نمی دانم چرا دلم می خواهد از حرفه‌اش هم چیزی بپرسم.

*** وقتی می گویم جناب کاظمی از بخش فارسی رادیو کراچی هم حرف بزن که چه می کنی و چرا اصولا این برنامه را ترتیب می دهی؟**

دستی بمو های سفیدش می کشد و مثل اینکه انتظار چنین سئوالی را ندارد می گوید:

این موضوع به چه درد شما می خورد، چون من ایران و زبان فارسی را دوست دارم و طبعا کاری که بزبان فارسی مربوط شود برای من دلچسب است.

*** حالا که کار برایت دلچسب است، پس از آن حرف بزن راستش می ترسم حرف زدن راجع به برنامه رادیویی برعده‌ای گران تمام شود و اینگونه حرفهای من تعبیر شود که راجع به کارش تبلیغ می کند و دلم نمی خواهد کسی اینگونه بر داشتی راجع به من داشته باشد.**

*** اگر بخواهیم باب میل تنگ نظری مردم تنگ نظر زندگی کنیم که اصلا بار مان بار نمی شود؟**

شاید حق با آنها باشد، ولی امیدوارم این حرف صادقانه من یعنی اینکه با تشریح کردن وضع برنامه اصلا قصد تبلیغ و مطرح شدن را ندارم، دوستان بپذیرند، چون اگر حرفی می زنم به این خاطر است که دوستان ایرانی بدانند که زبان فارسی تا چه حد برای ما عزیز است، همین و بس

*** حالا از زمان برنامه بگو و بخشهای مختلف آن؟**

برنامه فارسی رادیو کراچی، هر روز بمدت یکساعت تهیه و پخش می شود، که در این برنامه یک سلسله مطالب ثابت نظیر اخبار، تلاوت قرآن مجید و تفسیر روز گنجانده شده و پس از این مطالب ثابت، مطالب متنوع دیگری وجود دارد که فرضا روز های دوشنبه اختصاص به بررسی وضعیت شعر و شاعران ایران و شاعران پارسی گوی پاکستان دارد.

*** برنامه مذهبی هم دارید؟**

در ایام سوگواری و یا اعیاد مذهبی مطالب مذهبی داریم که سعی من این است که اجرا کننده آن یکی از تحصیل کردگان در زمینه دین باشد، اما چون همیشه

بقیه در صفحه ۲۷

درگ بوگارد

ببر خفته

امشب ساعت ۲۱.۳۰
سیمای ایران

کارگردان: جوزف لوزی

هنرپیشگان:
درگ بوگارد
الکسیس اسمیت
هیوگریفیث

محصول ۱۹۵۴

وقتی «گلیندا» نزد همسرش دکتر کارل هیزمن باز می گردد شاهد حضور مردجوانی بنام کی می شود که دکتر اورا نه درحکم بیمار بلکه بعنوان یکی از ساکنان خانه معرفی می کند. گلیندا ازطریق همسر روانشناسش که رابطه‌ی سردی. بینشان حاکم است درمی‌یابد که «کی» دریک شب سرد زمستانی به او حمله کرده و گرفتار شده است و دراین صورت چون بایستی راهی زندان می شده ولی وسوسه دوباره‌ی هیزمن درکاویدن روان یک تبهکار جوان که گاه و بیگاه دچار جنون می شود، سبب می گردد که او دست به معامله‌ای با «کی» بزند. باین صورت که کی ۶ ماه زندانیش را با آزادی کامل دربین خانواده‌ای او بگذراند که دکتر بتواند اورا تحت کنترل داشته باشد و....

این فیلم را «جورف لوزی» بااسم مستعار «ویکتورها نبوری» کارگردانی کرده است و بدین علت که اسمش درلیست سیاه‌مک کاریتسم بوده.

و نمی توانسته بااسم خودش بسازد. چرا که دردهای پنجاه دوره‌ی مک کاریتسم ازکارعده زیادی ازفیلم سازان و بازیگران تاتر و سینما بعلت فعالیت های ضد امریکایی و تمایلات چپی جلوگیری شد این عده به این خاطر مجبور شدند بااسامی مستعار به کاردرسینما و تاتر ادامه دهند. جوزف لوزی یک فیلم ساز خوب انگلیسی است ازاو فیلمهای پیشخدمت، تصادف، کولی آقا، تشریفات پنهانی بوم، رابطه‌ی ممنوع درتهران نمایش داده شده است فیلم بیر خفته از فیلمهای اولیه این فیلمسازانگلیسی است.

طبیعت از دیدگاه ۱۲ هنرمند امریکایی

در تاریخ دوازدهم اردیبهشت ماه جاری در مرکز فرهنگی انجمن ایران و امریکا نمایشگاهی از آثار دوازده هنرمند امریکایی بر پا خواهد شد که در زمینه های مختلف هنری، نقاشی، مجسمه سازی و عکاسی آثار خود را به معرض تماشا میگذارند این نمایشگاه در واقع نشانگر طرز تلقی و بر داشت این هنرمندان در بر خورد با جلوه های گوناگون طبیعت است.

نمایشگاه گروهی طبیعت و دوازده امریکایی تا دوم خرداد ماه ادامه خواهد داشت و ساعت بازدید آن از شش تا هشت بعد از ظهر خواهد بود.

نمایش ۲ فیلم از فرانچسکو روزی

سینما تک موزه هنرهای معاصر تهران در تعقیب برنامه «نمایش فیلمهای ایتالیائی» که ازتاریخ پنجم اردیبهشت ماه آغاز گشته است «دوفیلم از آثار اولیه سینماگر شهیر ایتالیایی «فرانچسکو روزی» را درتاریخ دوازده و چهاردهم ماه جاری به نمایش میگذرد.

این فیلمها بترتیب عبارتند از: «سالواتوره جولیانو» محصول سال ۱۹۶۱ و دستهاروی شهر «محصول ۱۹۶۳. این برنامه بانمایش فیلمهای «بیست و یکمین دوره بازیهای المپیک «ساخته» ژان کلودلابرک و «تئوی عزیز» ساخته ژان بادین در تاریخ هفدهم اردیبهشت و نمایش دوفیلم «مردی که اورست را اسکی نمود» ساخته «ایسائوزنیا» و «چرا قایق می جنبد» به کارگردانی «جان ها و» درتاریخ نوزدهم ماه جاری به کارخود پایان می دهد.

گروه موسیقی و رقص های محلی بلغارستان در تئاتر شهر

بمناسبت هفته‌ی فرهنگ بلغارستان درایران، گروه موسیقی و رقص های محلی تراکیا بنابه دعوت وزارت فرهنگ و هنر در روزهای ۱۲ و ۱۳ اردیبهشت ماه درتاتر شهر برنامه خواهد داشت...

این گروه حرفه‌ای دولتی که جوانترین گروه رقص محلی بلغارستان است کارش را از سال ۱۹۷۵ شروع کرده است. اما به رغم جوانی بسیار پرکار بوده و تاکنون، درمدت نزدیک به ۳ سال ۲۰۰ برنامه اجرا کرده است.

این گروه علاوه براجرای برنامه دربلغارستان، درکشورهای دیگراز جمله ایتالیا، آلمان شرقی، هندو شوروی نیز برنامه داشته و با استقبال تماشاگران این کشورها روبرو شده است.

رقصهای این گروه، همچون رقصهای محلی کشورهای گوناگون از زندگی روزمره‌ی مردم زندگی چوپانی، یامراسم سال نومایه میگیرند. یک گروه هم سرایان زن نیز همراه این گروه به ایران خواهند آمد و در برنامه‌ی گروه تراکیا درتاتر شهر شرکت خواهند داشت.

«کیریل جنف» سرپرست هنری گروه تراکیا پیش از سفر به ایران گفته «ماخوشحالیم که قراراست به مناسبت هفته‌ی فرهنگ بلغارستان درایران و برای تماشاگران ایرانی برنامه اجرا کنیم. ماخودمان را برای یک دیدار پراز شادی باآنها آماده کرده‌ایم. مادرایران بخشی از هنر سرزمینمان را عرضه خواهیم کرد. رقص ها و آوازهای ما، پیام دوستانه‌ایست ازسوی مردم بلغارستان برای ایران.»

گروه موسیقی و رقص های محلی تراکیا (بلغارستان)

برنامه های آینده گروه موسیقی رادیو تلویزیون ملی ایران

محل اجرا: تئاتر شهر، ساعت ۸ بعدازظهر

۱۸ و ۱۹ اردیبهشت ماه ۲۵۳۷
کنسرت ارکستر مجلسی رادیوتلویزیون ملی ایران
رهبر: کارول تویچ
با همراهی هم آوازان رادیو تلویزیون ملی ایران
برنامه = ویوالدی - هندل - گورتسکی - موتسارت

۲۷ و ۲۸ اردیبهشت ماه ۲۵۳۷
کنسرت انگلیسی
برنامه = پرسل - باخ - ویوالدی - لوکلر - تلمان - موتسارت

۹ و ۱۰ خرداد ماه ۲۵۳۷
کنسرت ارکستر مجلسی رادیو تلویزیون ملی ایران
رهبر: کارول تویچ
تکخوان: مارتین اگل، باریتون
برنامه = باخ - هایدن

۲۴ و ۲۵ خرداد ماه ۲۵۳۷
کنسرت ارکستر مجلسی رادیو تلویزیون ملی ایران
رهبر: کارول تویچ
تکنواز ویلنسل: یانوش اشتارکر.
برنامه = کورلی - ویوالدی - هایدن - مارتینو - مارچلو

۶ و ۷ تیرماه ۲۵۳۷
کنسرت ارکستر مجلسی رادیو تلویزیون ملی ایران
رهبر: کارول تویچ
تکنوازویلن: بیژن خادم میثاق
برنامه = ویوالدی - شوبرت - اسپیزاک - موتسارت

محل فروش بلیط
- روابط عمومی جشن هنر، واقع در تقاطع جردن و بلوار ناهید
- گیشه تاتر شهر
- انجمن فیلارمونیک تهران
- ایران یاماها، تخت طاووس نبش روزولت
- صفحه فروشی بتهوون
- دراگ استور سلطنت آباد

تئاترشهر

بمناسبت هفته‌ی فرهنگ
بلغارستان درایران
گروه رقص وموسیقی محلی تراکیا
ازبلغارستان
(به دعوت وزارت فرهنگ وهنر)

سه شنبه ۱۲ وچهارشنبه ۱۳ اردیبهشت ۲۵۳۷، ساعت ۸ بعدازظهر
بهای بلیت ۲۰۰ ریال، برای دانشجویان ۱۰۰ ریال
محل فروش بلیت: گیشه‌ی تئاترشهر

آگهی مناقصه شماره ۲۱ مورخ ۲۵۳۷/۲/۵

آمادگاه کرمانشاه جهت مصرف ۱۶ قلم وسایل تنظیف افراد تحویل در پادگان سنندج را از طریق مناقصه خریداری مینماید. پیشنهاد دهندگان میتوانند با مراجعه به آمادگاه کرمانشاه و ملاحظه مشخصات اجناس و دریافت برگ شرایط و مشخصات معامله پیشنهاد خود را طبق مفاد مندرج در شرایط معامله تنظیم و تا ساعت ۱۰ صبح روز ۲۵۳۷/۲/۲۷ به آمادگاه کرمانشاه واقع در بلوار طاق بستان تسلیم نمایند.

آمادگاه - کرمانشاه

تعطیلات آخر هفته در:

مجتمع ساحلی

ایزدشهر

کیلومتر ۱۲ محمودآباد به نوشهر

درزیباترین نقطه ساحل دریای مازندران دردامنه سرسبز البرز، نزدیک پارک جنگلی نور

آنچه در تعهد ماست:
- رستوران - دیسکوتک - کازینو - سوپرمارکت
- فروشگاه های متعدد - کلوپ تفریحات
- قایقرانی واسکی روی آب
- پارک کودکان - فضای سبز و بلوارهای متعدد
- میدان اسب دوانی برای کودکان
- سینما و تاتر - کارواش - تریلو .....

ویلاز ۶۵۰ هزارتومان به بالا
آپارتمان از ۲۵۰ هزارتومان به بالا نصف نقد تدریجی، نصف به اقساط چندین ساله با بهره بانکی

اطلاعات وفروش:
ایزنهاور - نبش کاوه شماره ۹۸ تلفن: ۹۳۰۲۴۳
جاده قدیم شمیران مقابل حسنیه ارشاد طبقه فوقانی بانک ملی. تلفن: ۲۲۹۹۹۰

Sakop

یولیران ۱۰۰ کامترین عایق

یولیران ۱۰۰ محصولی از شرکت تولیدی سیستمهای پیشرفته ایزولاسیون درایران
یورتان راه یاب سیستمهای پیشرفته ایزولاسیون درایران
تهران: بهلوی اول خیابان آرامهر شماره ۲۱ تلفن: ۶۲۵۷۶۷-۶۲۵۷۶۷

عایقی است که از دولایه پلی یورتان و آلومینیوم تشکیل یافته.
عایقی است نرم، سبک و قابل انعطاف.
عایقی است مقاوم که باندازه عمر ساختمان دوام میکند.
عایقی است که براحتی نصب میشود احتیاج به کارگر متخصص ندارد.
عایقی است بدون نیاز به هیچگونه لایه اضافی.

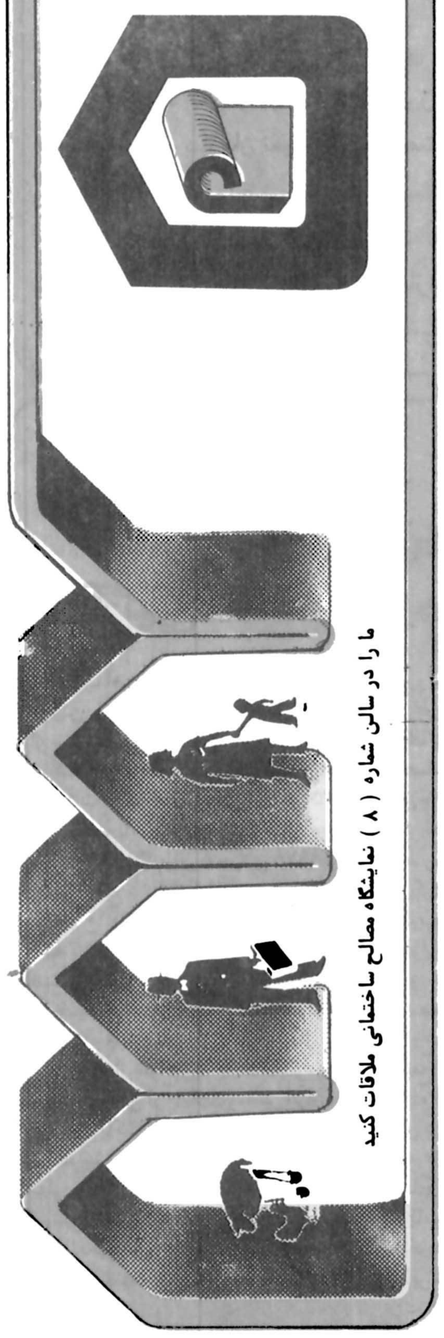

ما را در سالن شماره (۸) نمایشگاه مصالح ساختمانی ملاقات کنید

در پارلمان ایران

از : علیرضا شفائی

با تصویب یك لایحه

زمینهای زراعی بمردم وشرکتها واگذار میشود

لایحه دولت راجع به‌اصلاح ماده ۱۲ قانون‌گسترش کشاورزی درقطب های کشاورزی ـ امروز درکمیسیون کشاورزی مجلس شورای ملی‌که به ریاست «مظفرجندقی» تشکیل شد مورد بررسی قرارگرفت. دولت این لایحه را در۲۲ اسفند ۲۵۳۵ به سنا تقدیم کرد. سنا، آنرا پس‌از تصویب در۳۱ خرداد سال‌گذشته به مجلس شورا، فرستاد وتا امروز همچنان در دستور کمیسیون‌کشاورزی قرار داشت .

● بموجب این لایحه ،تفکیک و تجزیه اراضی کشاورزی و یاقابل کشاورزی در تمام کشور که تاتاریخ تصویب طرح های جامع بهره‌وری از سرزمین شامل کلیه اراضی اعم از دایروبایر خارج از محدوده قانونی مصوب شهرها خواهد بود، به قطعات کوچکتر از ۲۰ هکتار ـ همچنین تبدیل نوع استفاده از اراضی کشاورزی و یا قابل کشاورزی به غیر کشاورزی ـ در خارج از محدوده شهرها ، در تمام کشور ـ بجز آنچه در طرح جامع مربوط ذکر خواهد شد ـ ممنوع است ، تفکیک و تجزیه اراضی مذکور و تبدیل نوع استفاده از آن براساس طرحهای جامع مربوط و طرحهای دیگری‌که دراثر تحولات اقتصادی و اجتماعی کشور لازم‌باشد ، پس از تایید طرح ،توسط مراجع مربوط به پیشنهاد مشترک وزارتخانه‌های کشاورزی و عمران روستائی ، مسکن و شهرسازی ، کشور ،صنایع‌ومعادن و تصویب هیئت‌وزیران، بلامانع است .

تفکیك اراضی و نوع استفاده ازآن‌ها

همچنین در لایحه ،مورد بحث آمده است : تفکیک زمین و تجزیه مجدد وتبدیل نوع استفاده از آن درمورد اراضی که بمنظور ایجاد نواحی صنعتی یاشهرهای صنعتی ویاقطب های صنعتی ومناطق مسکونی مربوط به‌آنها ، به تصویب هیئت وزیران رسیده است ـ براساس ضوابط خاصی بلامانع است. این ضوابط که توسط وزارت صنایع ومعادن و یاسازمان های تابعه و وابسته به‌آن‌مشخص می‌شودباید به‌تایید شورای عالی شهرسازی ومعماری ایران برسد.

تبدیل‌زمین‌های فوق و تبدیل نوع استفاده ازآن بمنظور ایجاد صنایع تك واحدی درخارج محدوده قانونی شهر ها ـ همچنین برای ایجاد صنایعی که‌مواد اولیه مورد نیاز آنهاباید ازمعادن واقع در اراضی نزدیک آن تامین شود باموافقت و تصویب وزارتخانه های کشاورزی ، صنایع و معادن ، مسکن و شهرسازی و تصویب هیئت وزیران بلامانع است .و درصورت تبدیل ،نوع استفاده یا بدون استفاده نگهداشتن اراضی مذکور ـ زائد بردوسال ـوزارت کشاورزی وعمران روستائی مجاز است نسبت به‌خلع‌یداز متخاف ـ توسط گارد جنگل و ماموربن انتظامی اقدام نماید واراضی و مستحدثات موجود را از طریق اجاره دراز مدت ـ در اختیار اشخاص وموسسات واجد شرایط که‌اجرای طرح راتقبل نمایند یاتقبل پرداخت مال‌الاجاره سالانه بنفع قرار دهد .

حداقل زمین زراعی ۲۰ هکتار

درماده ۱۲ اصلاحی قانون گسترش کشاورزی ـ ایجاد مستحدثات زراعی و همچنین منازل مسکونی در حدمتعارف ـ از شمول ممنوعیت تبدیل نوع استفاده ـ مستثنی اعلام شده ودر مورد اختلاف راجع به مستثنیات مذکور ، نظر وزارت کشاورزی لازم‌الاجرا اعلام گردیده، تبدیل اراضی واگذاری بمزارعان در دهاتو مزارع مشمول قوانین‌ومقررات اصلاحات ارضی برای ایجاد خانه ـ جهت خود روستائیان وسایر ساختمان های روستائی وزیربنائی و مستحدثات‌زراعی مانند اصطبل، انبار وغیره ـ درحد متعارف ، منوط به‌اجازه وزارت کشاورزی ومنابع طبیعی آمده است .سازمان ثبت اسناد و املاک کشور در اجرای ماده ۱۲ اصلاحی «قانون گسترش کشاورزی در قطب های کشاورزی» از تفکیک اراضی که منجر بمتقلیل آن از ۲۰ هکتار شود ـ خودداری خواهد کرد

باید اشکالات رفع شود

سناتور سپهبد کریم ورهرام رئیس کمیسیون کشاورزی سنا ـ لایحه اصلاح ماده ۱۲ قانون گسترش کشاورزی در قطب‌های کشاورزی را یکی‌از لوایح بسیار مفید خواند و گفت ماده ۱۲که اشکالاتی برای مردم فراهم کرده است ـ باید اصلاح شود. نامه‌ای داشتم ازیکی از شهر ها که می‌خواهد کارخانه آجر ماشینی دایر کند. زمین هائی هم انتخاب و خاکش را در آلمان تجزیه کردند. اما مسئولان مربوط می‌گویند این زمین، زمین کشاورزی است در حالیکه زمین بایر است که باید این نوع اشکالات را از طریق تهیه لوایحی از بین‌برد .

پنج دانشکده ورزش تاسیس میشود

پروفسور مسعود یغمائی بااین اشاره که‌مادرحال حاضر فقط ۴۶۰۰ معلم ورزش داریم درحالیکه به ۱۷ هزار معلم‌نیز داریم و این رقم در پایان برنامه‌ششم به ۲۳ هزار خواهد رسید ـخواستار شدپنج «دانشکده ورزش »که قرار است‌در شهر های اهواز ،مشهد، کرمان ورشت تاسیس شود ـحرچه زودتر کار خودراشروع کندقابدین وسیله جبران این‌کمبود شود.

آنچه‌که‌درافزایش تولید موثر است

معینی چافروند «نماینده خرم‌آباد » در تشریح مواردی که چهره روستاها را بصورت واحد های موثر و فعال در افزایش تولید ، تغییر خواهدداد ـیادآور نکاتی چندشدکه عبارت است از:توجه به‌منطقه‌ای کردن کشاورزی بعلت‌شرایط مختلف جغرافیائی و اقلیمی کشور ، بررسی میزان احتیاجات مواد مصرفی، تضمین خرید و بهمه محصولات کشاورزی ، سیاست‌نرخگذاری ، سیستم خرید محصولات برای جلوگیری ازمعاملات سلف، تقسیم امکانات و اعتبارات کشاورزی به نسبت موقعیت های تولید، گسترش شرکت‌های تعاونی در سطح قابل قبولی که‌اکثریت روستاهای هر منطقه را زیر پوشش قرار دهدو همچنین بالابردن سطح‌کارآئی این‌شرکت ها به منظور دادن کمك‌های بموقع وموثر به کشاورزان ، فارغ از هرگونه اقدامی که مغایر آزادی عمل شرکت های مزبور باشد.

لایحه‌ای برای‌رفاه همافران

بمنظور نگهداری «همافران» در خدمت، و بهره‌برداری از تجربیات آنان، آن گروه از همافرانی که پس‌از پایان‌تعهد اولیه مایل به‌ادامه خدمت بطریق نظامی نیستند ولی حاضر به‌همکاری بصورت کارمند غیرنظامی می‌باشند، لایحه «اجازه استفاده از خدمات همافرانی کمخدمت‌آنها پایان یافته». تقدیم مجلس شد. با قانونی شدن این لایحه سه وزارت جنگ اجازه داده می‌شود آن عده از همافران ارتش شاهنشاهی را کهپس‌از انجام خدمت مورد تعهد ستمایل به‌ادامه خدمت به صورت نظامی ندارند وداوطلب خدمت بصورت غیرنظامی ازطریق خرید خدمت می‌باشند- پس‌از بازخرید سوابق خدمت نظامی بکارگمارده واجرت و مزایای آنانرا بر اساس تخصص و ارزش تجارب واطلاعاتی که دارند و بانوجه بشرایط بازارکار پرداخت کند .

تقسیمات اداری جدید تهران واستان مرکزی اعلام شد

تقسیمات جدید اداری تهران و استان مرکزی اعلام شد . براساس این تقسیمات ، قزوین ازاستان مرکزی جدا و جزو استان زنجان شده است .

تقسیمات جدید تهران و استان مرکزی بشرح زیر است :

● تهران شامل بخشهای رودبار قصران ، لواسانات، ری و فشاپویه است .مراکز این بخشهای نیزعبارت‌است از فشم ، گلندوك،کهریزك و حسن‌آباد .

نقاط شهری شهرستان تهران نیز عبارت است از : تهران ، فشم ، اوشان ، میگون ، فرحناز و قاسم‌آباد شاهی ، شهرستان کرج نیز

در تقسیمات جدید جزو تهران محسوب‌شده وبخش های‌مرکزآن عبارت‌است‌از : ساوجبلاغ ، شهریار ، طالقان و اشتهارد . مراکز بخشها نیز عبارت است‌از: کرج ، هشتگرد ، شهریار ، شهرك و اشتهارد .

نقاط شهری شهرستان کرج‌نیز عبارت‌است از کرج، شهریار و اشتهارد .

در طرح جدید تقسیمات کشوری ، استان مرکزی نیز دستخوش‌تغییر وتحول شده است و تقسیمات جدید آن بشرح زیر است :

● شهرستان‌اراك:شامل بخشهای مرکزی ، و فس و سربند است که مراکز بخشهای آن ها عبارت‌است از : اراك ، کمیجان و شازند .

نقاط شهری شهرستان اراك نیز عبارت است :از اراك و شازند .

● شهرستان‌کاشان:شامل بخشهای مرکزی ، آران و قمصر است که مراکز آنها نیز عبارت است از :کاشان، اران و قمصر .

نقاط شهری شهرستان کاشان نیز عبارتست از : کاشان ، گل‌آرا ، قمصر و نیاسر .

● شهرستان قم : شامل بخشهای مرکزی و کهك است و مراکز هریك از بخشهای آن نیز عبارت‌است از قم ، کهك . نقاط‌شهری شهرستان قم هم فقط شهر قم است .

● شهرستان ساوه‌شامل بخشهای مرکزی ، نوبران، زرند ، خرقان وجعفرآباد است . مراکز این بخشها عبارت است‌ازساوه،نوبران، مامونیه ،رازقان و گازران. نقاط شهری شهرستان‌ساوه هم عبارتست از : ساوه و مامونیه .

● شهرستان‌محلات‌شامل بخشهای مرکزی و دلیجان است که مراکز هریك از بخشهای آن عبارت است‌از محلات و دلیجان .

نقاط شهری شهرستان محلات نیز عبارت است از محلات ، دلیجان و نراق .

● شهرستان تفرش : شامل بخشهای مرکزی و فراهان است که مراکز بخشهای آن ها تفرش و فرمهین میباشد و تنها نقطه شهری شهرستان تفرش نیز شهر تفرش است .

● شهرستان آشتیان : شامل بخشهای آشتیان و خلجستان است که مراکز آنها عبارت از : آشتیان و دستجرد . تنها نقطه شهری شهرستان آشتیان نیز شهر آشتیان است .

● شهرستان‌خمین:شامل بخش مرکزی است ومرکز بخش آن عبارت است از خمین و نقطه شهری ، شهرستان خمین نیز فقط شهر خمین است .

نماینده انجمن شهرستان پیشنهاد کرد

خریدخانه‌وتلفن در تهران باید برای شهرستانیها ممنوع شود

شرکت مخابرات ایران باید بجای خودداری ازنقل و انتقال تلفن ها که در مالکیت افراد است راههای عملی‌تر دیگری را برای جلوگیری از ایجاد بازار سیاه تلفن جستجو کند . یک راه این است که‌شرکت مخابرات از صدور امتیاز برای شهرستانیها ومهاجرت کنندگان به تهران خودداری ورزد . اصولا دولت باید قانونی را بتصویب‌برساند تا براساس آن ، کسانی‌که از شهرستانها به پایتخت مهاجرت کرده‌اند حق خرید خانه و تلفن و امثال آنرا نداشته باشند تا این همه درگیری هم بوجود نیاید .

مجید اسعد رزم‌آراء در جلسه‌دیشب انجمن‌شهرستان که به ریاست مهندس مظفر زنگنه تشکیل شده بود به عنوان اعتراض به تصمیمات شرکت مخابرات ایران پس از طرح پیشنهاد بالا ، گفت «من پول میدهم و تلفن به مالکیت من درمی‌آید لذا حق دارم که‌هرطور بخواهم یا در هرکجا که بخواهم از آن استفاده کنم . من‌خانه‌ای را میخرم تا در آن زندگی کنم نه آنکه آنجا قبرستان من بشود، شرکت مخابرات باید بجای‌این بهانه‌جوئی‌ها و ایجاد مزاحمت‌ها درصدد رفع نواقص‌کار خود برآید.

سپس حسن بیشه وگفت «کاش وزیر بهداری و بهزیستی از همکار خود ، یعنی از وزیر پست و تلگراف درس‌میگرفت، چون یک سال است ما درباره مسائل وزارت‌بهداری‌سئوال میکنیم ولی کسی به ما جواب نمیدهد ، درحالیکه قانون ما را مکلف کرده است که در کلیه کارهای بهداشتی شهر خودمان نظارت داشته باشیم .

رستمی یکی دیگر از نمایندگان انجمن شهرستان خطاب به فرماندار تهران گفت «در شهرك قاسم‌آباد شاهی در جاده ساوه پنجاه هزار خانه‌سازی کرده‌اندکه حالا حق خرید و فروش خانه‌ها را از آنها سلب کرده‌اند، چرا که شهرداری منطقه به مکاتبات دفترخانه و استعلام آنها درباره چگونگی ملک پاسخ نمیدهد و میگوید فرمانداری چنین دستوری را صادر کرده است .

فرماندار تهران در پاسخ وی گفت : چون ۵ـ۶ نفر سودجو باغات و زمینهای زراعی را با قیمتهای‌خیلی ارزان خریده‌اند و بقطعات ۵۰ـ۶۰ متری تفکیک‌کرده‌اند تا با قیمتهای سرسام‌آور بفروش برسانند. از طرفی کلیه این زمینهای زراعی در خارج از محدوده شهری تهران قرار گرفته است بنابراین طبق دستور دولت و قانون باید از کار آنها جلوگیری شود تا زمینهای کشاورزی ما بوسیله‌دلالان و سودجویان خرد نشود.

در حاشیه جلسه انجمن شهرستان

زنك ریاست از کار افتاد

● دیشب در کریدورهای انجمن شهرستان، تصویب‌نامه افزایش حقوق نمایندگان ، موضوع اصلی همه مباحث‌بود. یك خانم نماینده مصرا از فرماندار تهران درخواست‌می‌کرد که هرچه زودتر اضافه حقوق ها را پرداخت‌کنند. فرماندار معتقد بودکه اضافات را بایستی از تاریخ‌صدور تصویب‌نامه پرداخت کرد در حالیکه بعضی از نمایندگان اصرار داشتند که از آغاز دوره فعلی، تصویب‌نامه قابل اجرا خواهد بود .

● حربه «ریاست» در جلسه دیشب از کارافتاده‌بود، یعنی زنك رئیس خراب شده بودو هرچقدر هم عباس داشمند با آن ور رفت، بالاخره درست‌نشد که نشد. اما رئیس این شانس را داشت که جعفر نماینده و محمد حسین امیدی‌و دوسه شلوغ‌کن دیگر، درجلسه دیشب حضور نداشتندتا رئیس را ناچار سازند که مرتب به‌زنك فشار بیاورد و بگوید هیس !ساکت باشید !

● بین رحمت رحمتی ولواسانی بگومگوی شدیدی درگرفته بود، رحمتی معتقد بودکه روستاهای شمیرانات و لواسانات از همه امکانات رفاهی بهره گرفته‌اند ، فقط ممکن است که به آنها هنوز تلفن خودکار نداده باشند، اما لواسانی اعتراض میکرد که هنوز در روستاهای رودبار قصران و اطراف آن، حتی یك مدرسه هم ساخته نشده است !

رئیس در پاسخ‌گفت هردونفر شماحق دارید و به همین دلیل هم عین صحبت‌های شما در صورت جلسه قیدخواهد شد اما لواسانی اصرار داشت که باید در جرایدمنعکس شود چون صورت جلسات انجمن‌راکسی نمی‌بیند !

● از موقعی که قرارشد ، استانداری تهران منحل شودو جایش را به‌شهرداری پایتخت بسپارد نمایندگان انجمن شهرستان به‌دلشوره افتاده بودندکه هنوزعرق‌تن آنهاخشك نشده ، بوی انحلال انجمن بلند شده است اما رئیس دیشب مژده دادکه «فعلایا دست‌کم تاپایان سال جاری انجمن وجود خواهد داشت و نمایندگان نباید از انحلال انجمن نگرانی به‌دل راه بدهند » !

در شهرستانها

حافظان صلح، سفر را با آئینه‌وقرآن آغاز کردند

مشهد ـ خبرنگار اطلاعات

یک یکان از لشکر ۷۷ خراسان ، بفرمان شاهنشاه آریامهر بزرگ ارتشتاران ، بمنظور حضوردر کنارنیرو های پاسدار صلح سازمان ملل متحد در خاورمیانه ، طی مراسمی مشهد رابسوی لبنان ترك کرد .

در این مراسم ، امرا و افسران لشگر ۷۷ ،نیروی هوایی ، ژاندارمری و شهربانی حضور داشتند ، و سربازان ایرانی پاسدار صلح با یک فروندهواپیمای بوئینگ ۷۰۷ نیروی هوایی شاهنشاهی برای اجرای ماموریت خود ، روانه‌لبنان شدند .

در آئین بدرقه، فرمانده لشگر ۷۷ خراسان سخنانی در زمینه ماموریت خطیر سربازان ایرانی اظهارداشت و آنگاه یک جلد کلام‌الله مجید و تمثالهایی‌ازشاهنشاه آریامهر ، شهبانو و ولیعهد ایران به فرمانده یکان اهدا کرد .

از سوی مقامات لشگری و کشوری نیز حلقه های گل به گردن افراد یکان آویخته شد و از سوی اوقاف خراسان ، یک جلد کلام‌الله مجید به هریک از افراد یکان اهدا گردید . سربازان ایرانی سپس طبق آئین سنتی از زیر قرآنو آئینه گذشتند و مشهد را ترك کردند ...

استعفای شهردار پذیرفته‌شد!

خرم‌آباد ـ خبرنگار اطلاعات :

«ناصر میر» شهردار انتخابی خرم‌آباد، پس از چهارماه تصدی مقام‌شهرداری، برای چندمین بار از مقام خود استعفا کرد و انجمن شهر خرم‌آباد استعفای وی را پذیرفت .

با استعفای شهردار خرم‌آباد که هنوز علت‌آن‌ذکر نشده است، خرم‌آباد بی‌شهردار شد . انجمن شهر خرم‌آباد اعلام نمود که بزودی شهردار جدید را انتخاب و معرفی‌خواهد کرد.

دانشکده پزشکی لرستان سال آینده دانشجو می‌پذیرد

خرم‌آباد ـ خبرنگار اطلاعات

«ایجاد ساختمان اصلی دانشکده پزشکی لرستان ، با اعتباری معادل پنج‌میلیون تومان از امسال شروع می شود. این دانشکده ازسال آینده دانشجو خواهد پذیرفت و تا اتمام ساختمان این دانشکده و بهره‌برداری ازآن، کلاس‌های‌دانشجویان پزشکی موقتا در دانشکده علوم تشکیل خواهد شد.»

دکتر اقبال اقبال استاندار لرستان در یک جلسه گفتگو شنود باخبرنگاران‌مطبوعات این خبر را اعلام کرد.

استاندار لرستان که در مورد طرح‌های‌عمرانی‌استان لرستان با خبرنگاران سخن می‌گفت ، اظهار داشت : «کانال‌های اصلی فاضلاب خرم‌آباد ، بزودی بمناقصه گذارده میشود و برای اجرای آن حدود ۲۵۰ میلیون ریال از سوی وزارت نیرو تامین اعتبار میشود.»

استاندار لرستان درمورد راههای لرستان‌گفت: احداث راه چغلوندی به بروجرد که سال‌هاست بلاتکلیف مانده ، بزودی‌آغاز میشود . این راه مخصوص رفت و آمد اتومبیل‌های سواری خواهد بود و کامیون‌ها و وسایط نقلیه سنگین‌ازجاده فعلی‌خرم‌آباد ـ بروجرد رفتو آمد خواهند کرد .

همچنین۵۷میلیون تومان دیگر برای راههای استان لرستان تعیین بودجه شده است که این مبلغ صرف مرمت و تعمیر راههای روستائی و راههای اصلی خواهد شد.»

استاندار لرستان درپایان این جلسه اظهار داشت : «برای ایجاد تاسیسات ورزشی استان لرستان در سال جاری ۱۵ میلیون‌تومان اختصاص یافته است که با این پول‌چندین مرکزورزشی ساخته خواهد شد .»

استاندار لرستان اضافه کرد : «نقشه جامع شهرهای خرم‌آباد و بروجرد نیزاز اواسط خردادماه امسال به اجرا گذاشته خواهد شد.»

دکتر فرهنادمهر :

اتکاء به‌واردات کشاورزی باسیاست مستقل ملی منافات دارد

شیراز ـ خبرنگار اطلاعات

«در کشور ما ارتباطی بین اموزش و خدمات کشاورزی وجود ندارد . وقتی می‌اندیشم که بیش از ۹۵ در صداز‌دانش‌اموختگان رشته های کشاورزی به کار هایی غیر از حرفه اصلی‌خود می‌پردازند در مورد‌عاقلانه بودن سرمایه گذاری دراین رشته ها مردد میشوم .»

این‌مطلب بخشی‌ازسخنان دکترفرهنگ‌مهر رئیس‌دانشگاه پهلوی است که دیروز در نخستین روز سمپوزیوم سیاست کشاورزی «ایران» که به ابتکار دانشگاه پهلوی برگزار شده ایراد شد .دکتر فرهنگ‌مهر افزود : امروز زمان نشستن دربرج عاج‌به بهانه پژوهش ، برای دانشگاهیان سپری شده‌است و مدیران دستگاه های دولتی نمیتوانند در اتاقهای‌دربسته سیاست های کشاورزی ، بازرگانی و یا صنعتی را بپایه و تنظیم کنند .

ظرف ۱۵سال‌اخیرتقاضای مواد غذائی فزونی یافته اما در قبال این افزایش نه تنهاتولیدمحصولات‌کشاورزی بالا نرفته بلکه اتکاء ما بر واردات کشاورزی روز بروز بیشتر شده است . این‌برخلاف سیاست مستقل ملی است ، کشور نباید در زمینه های کشاورزی‌به‌دیگران متکی‌باشد.

دکتر فرهنگ مهر اضافه کرد: دولت برای کمك بکشاورزان دست به ایجاد و شرکت های تعاونی روستائی ، سهامی ، تعاونی تولید ، و موسسات نیمه دولتی کشت و صنعتو سرانجام مجتمع‌ها و قطب‌های کشاورزی زد ،اما باید پذیرفت که نه تنها حضور اینگونه موسسات در صحنه پیشرفت های کشاورزی محسوس‌نیست بلکه مسئولان آن برموز کار ها واقف نیستند .

وی ادامه داد : وقتی به جهرم میروم و می شنوم که برای مبارزه‌با مگس مدیترانه‌ای وسایر آفات نباتی از خارج مستشار، می‌آورند در اندوه و ماتم فرو میروم . سمسال است که در جلسات گوناگون به همکاران دانشگاهیم توصیه میکنم که برنامه های اقتباس شده از خارج را مورد تجدید نظر قرار دهند ، چند سال استتقاضامی‌کنم کهدانشجویان سال اول دانشکده های کشاورزی در کشتزار ها عملا به کشاورزی بپردازند ، تا آنهایی که فقط برای کسب مدرک لیسانس آمده‌اندشناخته شوند ، ولی ترتیب اثری‌داده نمی شود . وقتی از خودمی پرسم کهدرزمینه های‌کشاورزی چه کرده‌ایم پیش وجدانم شرمنده میشوم . در پایان سخنان دکترفرهنگ مهر احمد علی احمدی وزیر کشاورزی‌و عمران روستائی‌و دکترروشنی دبیرسمپوزیوم پیرامون‌مسائل کشاورزی‌به‌دیگران منکی‌باشد. دکتر فرهنگ مهر اضافه کرد: دولت برای کمك بکشاورزان دست به ایجاد و شرکت های تعاونی روستائی ، سهامی ، تبادل نظر قرار میگیرد .

اطراف قلعه‌فلك‌الافلاك سروستان میشود

خرم‌آباد ـ خبرنگار اطلاعات

«اطراف قلعه‌فلك‌الافلاك» خرم‌آباد که اخیرا به امر علیاحضرت شهبانو به‌مجتمع فرهنگی «شاپور خواست» تبدیل شده است فضای‌سبز میشود و در این منطقه‌یك سروستان بزرگ ایجادمی‌گردد .

براساس این طرح که به دستور دکتر اقبال اقبال استاندار لرستان اجرا می‌شود ، اطراف‌مجتمع‌فرهنگی «شاپور خواست» زیرپوشش نهال‌های سرو نقره‌ای و سرو خمره‌ای قرار می‌گیرد و این محوطه که از سال های سال‌به اینسوی‌بصورت بایر باقی ماندهبود،بصورت یکی از سرسبزترین نقاط خرم‌آباد درخواهد آمد .

قابل توجه جویندگان کار

ازجویندگان کار برای مشاغل‌زیردعوت میشود جهت مصاحبه و راهنمائی شغلی تا تاریخ ۳۱ر۲ر۲۵۳۷ به مرکز کاریابی واشتغال شماره یك تهران واقع درامیرآبادخیابان رهنما پلاك۲۳ ویا به‌نزدیك ترین مرکز کاریابی واشتغال محل سکونت خود مراجعه نمایند .

کارگران ماهر و نیمه‌ماهر که‌دارای گواهینامه مهارت حرفه‌ای‌ازمراکز آموزش حرفه‌ای ذیصلاح باشندحق تقدم خواهند داشت .

ردیف	نام شغل	تحصیلات	تعداد
۱ـ	کارمند سفارشات	لیسانس	۱ نفر
۲ـ	تکنیسین مکانیك	فوق دیپلم	۴ نفر
۳ـ	تکنیسین برق	فوق دیپلم	۴ نفر
۴ـ	تکنیسین ساختمان	فوق دیپلم	۵ نفر
۵ـ	تکنیسین فلز کاری	دیپلم	۲ نفر
۶ـ	انباردار	دیپلم	۱ نفر
۷ـ	نقشه کش ساختمان	دیپلم	۵ نفر
۸ـ	کارمند	دیپلم	۱۴ نفر زن و مرد
۹ـ	برنامه ریز	دیپلم فنی	۲ نفر
۱۰ـ	سکرتر واردبه‌تایپ فرانسه‌و انگلیسی	دیپلم	۲ نفر
۱۱ـ	ماشین نویس فارسی ولاتین	حدود دیپلم	۱۵ نفر
۱۲ـ	مونتاژکار اتومبیل	حدود دیپلم	۵۰ نفر
۱۳ـ	آهنگر درجه یك	خواندن ونوشتن‌تاششم ابتدائی	۳۰ نفر
۱۴ـ	برقکار صنعتی	خواندن ونوشتن‌تاششم ابتدائی	۲۰ نفر
۱۵ـ	جوشکاربرق	خواندن ونوشتن‌تاششم ابتدائی	۳۰ نفر
۱۶ـ	مکانیك صنعتی	خواندن ونوشتن‌تاششم ابتدائی	۲۰ نفر
۱۷ـ	مکانیك اتومبیل	خواندن ونوشتن‌تاششم ابتدائی	۴ نفر
۱۸ـ	تراشکار درجه‌یك	خواندن ونوشتن‌تاششم ابتدائی	۱۰ نفر
۱۹ـ	نقاش پیستوله کار	خواندن ونوشتن‌تاششم ابتدائی	۳۰ نفر
۲۰ـ	نجار	خواندن ونوشتن‌تاششم ابتدائی	۳۰ نفر
۲۱ـ	سنك زن	خواندن ونوشتن‌تاششم ابتدائی	۲۰ نفر
۲۲ـ	کارگر ساده	خواندن ونوشتن‌تاششم ابتدائی	۲۹۱۰ نفر
۲۳ـ	کارآموز	خواندن ونوشتن تاششم‌ابتدائی	۱۰۰ نفر

م‌الف ۳۱۸۹ ۱ـ۲

اداره کل مطالعات نیروی‌انسانی‌واشتغال‌ـ وزارت‌کاروامورا‌جتماعی

آگهی پذیرش نمایندگی

شرکت سهامی ایرانی تولید اتومبیل (سایپا) عام

جهت نمایندگی فروش، فروشگاه لوازم یدکی و تعمیرگاه اتومبیل‌های رنو در شهرستانهای زیر نماینده فعال میپذیرد:

سنندج خرم‌آباد کاشان ملایر سمنان

شرایط نمایندگی:

۱ ـ دارا بودن تعمیرگاه یا زمین مناسب جهت احداث آن، طبق نقشه و نظر شرکت.

۲ ـ دارا بودن نمایشگاه با حداقل مساحت ۶۰ مترمربع در یکی از خیابانهای اصلی شهر.

۳ ـ دارا بودن امکانات مالی کافی و علاقمندی به امور فنی در رشته اتومبیل،

واجدین شرایط میتوانند درخواستهای کتبی خود را تا آخر اردیبهشت ماه ۲۵۳۷ به مدیریت امور بازرگانی شرکت سهامی ایرانی تولید اتومبیل، واقع در تهران ـ خیابان آیزنهاور شماره ۵۵۳ ارسال نمایند.

در «پانسیون»، آبجوش بدن کودکی را بشدت مجروح کرد

«ایما» کودکی که بنابراظهار مادرش در پانسیون در اثر آب جوش بدنش سوختو باشکایت وی‌در پزشکی قانونی برآیش طول درمان تعیین کرده‌اند.

بنابر ادعاو شکایت یك‌مادر، بعلت سهل‌انگاری مسئولان یك پانسیون شبانه روزی آبجوش کودك سه ساله‌ای را سوزاند.

واقعه در اسفند ماه گذشته رخ‌داد و بدنبال آن مادرکودك که خانم گلشنی نام دارد علیه مدیر پانسیون به مقامات‌قضائی شکایت کرد. وی در شکایتی که تسلیم‌ماموران کلانتری ۷ تهران کرد مدعی شد: فرزند ۳ ساله‌ام را از سن ۵ ماهگی به پانسیون بردم و از آن تاریخ تاکنون مبلغ ۱۴۰۰ تومان پول بابت نگهداری فرزندم به‌مدیر پانسیون پرداخت کرده‌ام. طبق قراردادی که بین من وصاحب پانسیون بسته شده است من فقط روزهای پنجشنبه و جمعه فرزند سه ساله‌ام «ایما» را نزد خود میبردم. بقیه روز ها او در پانسیون بود. در یازدهم اسفند ماه‌طبق‌معمول برای‌دیدن «ایما» به‌پانسیون مراجعه‌کردم، یکی از پرستاران پانسیون برخلاف روش همیشگی به‌محض دیدن من طوری وانمود کرد که «ایما» کمی کسالت داردو بهتر است مدتی استراحت کند. او در آن روز سعی کرد من زیاد به پسرم نزدیك نشوم و گفت که ایما لازم است به استراحت بپردازد تا حالش‌خوب شود. درحالی که بعلت سهل‌انگاری متصدی پانسیون آبجوش روی‌بدن‌ایما ریخته و قسمت‌های مختلف بدن‌اودچار سوختگی شدید شده بود. من در آن روز متوجه این‌موضوع نشدم، وقتی بار دیگر برای دیدن فرزندم به پانسیون مورد نظر مراجعه کردم و بیشتر راجع به عکس‌العمل پرستاران بیمارستان تحقیق کردم آنها گفتند مقداری‌آبجوش روی‌بدن ایما ریخته شده و اومختصر جراحاتی برداشته که روبه بهبودی است، با اطلاع ازاین موضوع لباس ایما را از تنش خارج کردم‌و‌متوجه‌شدم‌سوختگی بسیار عمیق است و آنهابخاطر اغفال من متوسل به دروغ شده‌اند.

متصدی پانسیون که یك‌خانم است، وقتی با اعتراض من روبرو شد گفت از هر کاری که دلت میخواهد و از دستت ساخته است کوتاهی نکن. مادر این کودك از متصدی پانسیون شکایت کرده است. برای اثبات ادعای مادر کودك سه ساله، ماموران کودك را برای گرفتن‌طول‌درمان به اداره پزشکی قانونی فرستادند وپس از اخذ نتیجه معاینه پزشکی قانونی که برای او سه هفته طول‌درمان‌معین کردند، پرونده‌ای دراین زمینه تنظیم و جهت رسیدگی به دادسرای ناحیه ۴ تهران فرستاده شد، چون جرم جنائی است و در دادسرای‌ناحیه چهار بازپرس نیست در مورد پرونده عدم صلاحیت صادرشد و پرونده به دادسرای تهران فرستاده شد.

۳ بچه دزد به ۳۰۳ ماه زندان محکوم شدند

اصفهان ـ خبرنگار اطلاعات

۳جوان اصفهانی‌که باتهام ربودن وایراد ضرب وجرح یك کودك خردسال در دادگاه جنائی شعبه دوم‌اصفهان محاکمه میشدند در مجموع‌به ۳۰۳ ماه زندان و ۱۸ماه اقامت اجباری محکومیت یافتند.

براساس محتویات پرونده و کیفرخواست دادسرای اصفهان، سیدجواد خاکزار، ایرج ریاحی‌و سیدجمال‌اشکبوس مدتی پیش پسربچه خردسالی‌بنام حسین را ربوده‌وعلاوه برآن مرتکب ایراد ضرب‌و جرح، سرقت وجه‌نقدو ۷ فقره سرقت دیگر شده‌اند.

در پایان محاکمه ۳بچه دزد، دادگاه هریك از آنها را به‌اتهام ربودن بچه‌به ۳سال‌زندان‌و باتهام ایراد جرح‌باچاقوبه ۹ماه زندان و۶ماه اقامت اجباری محکوم‌کرد.

علاوه براین ایرج ریاحی برای هرفقره دزدی به‌دوسال زندان و پرداخت پنجاه هزار ریال ضرروزیان دروجه شاکیان خصوصی و دو متهم دیگر نیز هریك به‌پرداخت هشتاد هزار ریال ضرروزیان دروجه شاکیان خصوصی محکوم شدند.

«زمرد وقالی» رمز تحویل هروئین

مردی که یك کیلوهروئین راباکلمه «زمرد و قالی» از زنجان به تهران‌آورده بود دستگیر شد.

پریروز افسر تجسس کلانتری ۱۹ تهران در خیابان شیپری از خانه شخصی‌بنام غلامعلی نصرآبادی که مشغول کشیدن هروئین بود مقداری مواد مخدر کشف‌کرد، غلامعلی پس‌از دستگیری اقرار کرد‌که هروئین‌ها را از شخصی به‌نام محمد صباغی که درزنجان فرش فروشی دارد میخرد. غلامعلی باتلفن به‌محمد صباغی باکلمه زمرد قالی احتیاج دارم‌اطلاع میداد که برای او هروئین بیاورند، پس‌از مدتی در حالی که محمد از زنجان بایك‌کیلو هروئین به‌در منزل غلامعلی آمده بود دستگیر شد، متهمین همراه پرونده تحویل مقامات قضائی شدند.

بیماری وکیل مدافع متهم، ۲۴ ساعت دادگاه را بتأخیر انداخت

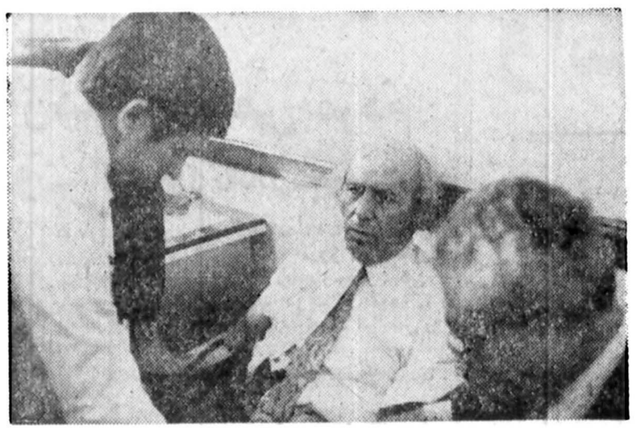

پزشک قانونی، خلیل‌آذر وکیل مدافع داریوش وجدانی را معاینه و اعلام کرد که فشار خونش به۲۰ رسیده است.

دیروز بعلت کسالت دکتر خلیل آذر وکیل مدافع داریوش وجدانی دادگاه تشکیل نشد. پریروز رئیس دادگاه از دکتر خلیل آذر خواست برخلاف همیشه‌که دادگاه ساعت‌ده صبح‌تشکیل میشد، ساعت ۸ و ۳۰دقیقه صبح در دادگاه حاضرشود تا دادگاه زودتر تشکیل گردد. معذالك به علت کسالتی که دکتر آذر داشت دادگاه تشکیل‌نشد وبدستور مهدی اعتمادی رئیس‌دادگاه پزشک قانونی برای معاینه وی خود رابه دادگاه رساند.

وی پس از معاینه اعلام کرد فشار خون دکتر آذربه ۲۰ رسیده است. با اعلام این خبر رئیس دادگاه ۲۴ ساعت تنفس اعلام کرد و ادامه محاکمه را به‌روزبعد موکول کرد.

دیروز خواهرزاده های داریوش وجدانی نیز برای تماشای محاکمه به دادگاه آمده بودند و در بین تماشاچیان نشسته بودند.

بازی پسر عموها با تفنگ یکی را بکشتن داد

یك پسر خردسال در حین بازی با همسالانش بوسیله‌تفنگ بادی کشته شد.

پسر بچه پنج ساله‌ای بنام عطا باب گل در موقع بازی با تفنگ بادی پدرش بوسیله پسر عموی ۸ ساله‌اش مجروح شدو بعلت جراحات وارده‌درگذشت.

ساعت ۱۱ صبح پریروز چند پسربچه که‌باهم فامیل بودند در قریه سوبوتی آمل در خانه عموی خود مشغول بازی باتفنگ بادی وی بودند که برای شکار درخانه نگه میداشت. ناگهان علی باب گل ۸ ساله ماشه‌تفنگ را کشید و تنها قیر داخل‌تفنگ به عطا باب‌گل پسر عموی ۵ ساله‌اش اصابت کرد. پدرعطا وی رابه بیمارستان شیرو خورشید آمل رساند ولی معالجات در مورد وی موثر واقع نشد و عطا دراثرشدت‌جراحات وارده و خونریزی داخلی در بیمارستان درگذشت.

پدر عطا گفت: این تفنگ را من برای شکار پرندگان در خانه نگه میداشتم و آنروز هم بچه‌هاوقتی مشغول بازی با آن بودند چون نمی دانستند که ساچمه در تفنگ است حین‌بازی علی برادر زاده‌ام بطرف عطا شلیك کرد. ازطرف ژاندارمری محل پرونده‌ای دراین مورد تشکیل شدو جسد عطا رابرای تعیین علت مرگ به پزشکی قانونی منتقل کردند. پزشکی قانونی علت مرگ را خونریزی داخلی اعلام کرد.

این پرونده برای تحقیق و رسیدگی به‌دادسرای‌شهرستان آمل فرستاده شد.

مدیر کافه‌افق طلائی کشته‌شد

مدیر داخلی کافه افق طلائی بامداد روز گذشته بدست یکی از کارگران این کافه بوسیله ضربات کارد بقتل رسید.

سید علی محمودی ۵۰ ساله مدیر داخلی کافه افق طلائی که یکی از کافه‌های معروف خیابان لاله‌زاراست در اولین ساعات بامدادروز گذشته بعد از خاتمه برنامه کافه در آشپزخانه با یکی‌از کارگران بنام صالح به علت نامعلومی گلاویز و به زدوخورد پرداخت دراثر این زدوخورد صالح، سید علی را بوسیله کارد از ناحیه شکم و گردن بشدت مجروح کرد و پس از برداشت مقداری پول نقد از جیب وی متواری گردید.

مجروح پیش از رسیدن به بیمارستان بعلت‌شدت‌جراحات و اردموخونریزی درگذشت.

کلانتری ناحیه ۹ تهران با اطلاع ازاین‌حادثه بلافاصله ماموران خودرا بمحل اعزام کرد وباتحقیقاتی که‌درمورد قتل سیدعلی بعمل آوردند پرونده این حادثه را به دادسرای تهران ارسال داشتند. جسد نیز جهت تعیین علت مرگ به پزشکی قانونی منتقل شد.

ماموربن تلاش وسعی‌را جهت دستگیری قاتل آغاز کرده‌اند ولی‌تاکنون‌هیچگونه ردپا و یا نشانه‌ای از قاتل بدست نیامده است.

۲ آتش‌سوزی در تهران

شب گذشته به علت انفجار کپسول گاز، یکی از خانه های خیابان دامپزشکی واقع‌در کوچه سلیم زاده دچار حریق شدو یکی از ساکنین آن دچار سوختگی گردید.

بدنبال این حریق که به‌علت نشت گاز صورت گرفت یك گروه امداد آتش نشانی به‌محل اعزام شدو دراولین مراحل‌یکی ازساکنین خانه که مشیری ـ محمدی نام داشت و دچار سوختگی شدید شده بود از محاصره آتش بیرون آورده‌شد و توسط تکنیسین‌های اورژانس تهران به بیمارستان سوانح منتقل و تحت معالجه و درمان قرار گرفت.

ضمنا طبقه سوم یك‌ساختمان واقع در خیابان شاه عباس به علت اتصال سیم برق قابلونقون دچار آتش سوزی شد که ماموربن آتش نشانی‌با استفاده از یك رشته لوله آب، حریق را مهارو خاموش کردند.

۳ متهم به‌قتل محکوم‌شدند

عکس از آخرین جلسه‌محاکمه گرفته شده است

۳ نفر که متهم به قتل یکی از هموالایتی‌های خود بودند صبح دیروز درشعبه ۲ دادگاه جنایی مرکز محکوم شدند.

این سه نفرمتهم بودندکه در تاریخ بیست و نهم شهریور ماه سال گذشته در قریه نام‌نیك شاهرود طی یک نزاع یکی از چوپانان آنجا را به قتل رساندند.

این سه نفر طی دو روز محاکمه شدند و سرانجام دادگاه دو نفر از متهمان به اسامی تیمور بهرامی‌و محمد علی وزیری را هریك به ۸ سال حبس جنایی و متهم ردیف ۳ علی اصغر بهرامی را به ۴ سال حبس جنایی محکوم کرد.

۵ عضو یک خانواده کشته‌شدند

بیستون ـ خبرنگار اطلاعات

۵ نفرقربانیان‌حادثه‌رانندگی جاده صحنه ـ کرمانشاه که همگی اعضای یك خانواده بودند شناسائی شدند.

این‌عده با اتومبیل هیلمن ۶۹۳۶۹ تهران ـ ع براننده‌گی محمد علی حیدریان از صحنه‌به کرمانشاه میرفتند که در ۲۰ کیلو متری‌شرق‌بیستون‌اتومبیل آنها باپیکان ۵۵۹۵۵ـ خرم‌آباد برانندگی تقی خاکباز تصادف کردند.

شدت حادثه به حدی بودکه راننده اتومبیل هیلمن و ۴ سرنشین آن باسامی قدرت‌اله محمدی، همسرش بانوعصمت، راننده پیکان و همسر وی پروانه ظفری و تقی خاکباز سرنشین‌دیگر اتومبیل که‌بشدت مجروح شده بودنددربیمارستان دویست تختخوابی کرمانشاه بستری شدند.

مادر وی بانو اقدس و دختربچه ۳ ساله‌اش کشته شدند.

۷ مشتری حمام دچار خفگی شدند

بیرجند ـ خبرنگار اطلاعات

۷نفر از مشتریان یکی از گرمابه های بیرجند هنگام استحمام بعلت کمبود اکسیژن در فضای نمره های خصوصی دچار خفگی شدند و باتلاش ۸ ساعته پزشکان از مرگ نجات یافتند.

مشتریان گرمابه واقع در خیابان «۲۵ شهریور» بیرجند در سالن انتظار گرمابه‌نشسته بودند که ۷نفر از مشتریان داخل نمره ها خودرابه سالن انداختند و نقش بر زمین‌شدند.

این ۷ نفر توسط کارگران حمام به بیمارستان انتقال‌یافتند وپزشکان بیمارستان‌موفق‌شدند پس‌از ۸ ساعت تلاش آنها را از مرگ‌نجات دهند.

این ۷ نفر رحیم‌زاده، قاسمی پور، صدیقه صحرانورد، احسین مودی، اشرف و احمد و محمود جلال‌بیگی بودند.

۹ متهم بقتل و غارت محکوم‌شدند

۹نفر که متهم به‌قتل‌و غارت بودند محکوم شدند.

این نه نفر که عبارتند از: جلال افشاری، نصیر اسلامی، ارشد حسن بیگی، علی‌الله حسن بیگی، علی محمدی منهم بودند در سال ۲۵۳۴ در قریه مایان قزوین پنج نفر باسمی محمد علی حسن بیگی، نجف کاظمی، اژدر حسن بیگی، نجفعلی حسن بیگی و نورالله حسن بیگی را بقتل رسانده و اموالشان را به غارت برده‌اند.

پرونده این افراد پس‌از طی مراحل قانونی به‌شعبه ۵ دادگاه جنائی به ریاست آقای‌حسنخانی ارجاع شد. دادگاه پس ازسه جلسه محاکمه و چند ساعت شور این ۹نفر را به ترتیب زیر به‌زندان محکوم کرد:

دو نفر اول هریك به‌هشت سال و بقیه هریك به سه سال حبس جنائی وهریك به پرداخت دویستو پنجاه هزاریال جزای نقدی.

در جاده قم

۲ نفر کشته‌شدند

محمود یوسفی

پیکان جوانان با اتوبوس در جاده قم تصادف کرد و سه نفر از سرنشینان پیکان مجروح و کشته شدند.

مردی بنام یوسفی ضمن تسلیم شکایتی به پاسگاه ژاندارمری حسن‌آباد قم اعلام کرد: پسرم محمود یوسفی سیاوشان همراه پسر عمویش ذبیح‌الله و دوستش حسن در روز پنجشنبه به قصد زیارت قم با پیکان شماره ۷۶۴۱۷ تهران ـ ق از خانه خارج شدند.

بعدا به ما خبر دادند که ساعت ده شب در سه کیلومتری جنوب پاسگاه حسن‌آبادبا اتوبوس بشماره ۷۹۶۵۱ تهران متعلق به شرکت مسافربری که از قم عازم تهران بود برخورد کرده‌اند.

مصدومین توسط ماموران اورژانس به بیمارستان قم انتقال داده شدند، ولی قبل از رسیدن به بیمارستان محمود و ذبیح‌الله فوت شدند. حسن نیز در بیمارستان بستری است. ماموران انتظامی راننده اتوبوس را دستگیر و روانه زندان کردند. اجساد مقتولین برای تعیین علت مرگ به پزشکی‌قانونی انتقال داده شدند.

ذبیح‌الله

توضیح جمعیت ملی مبارزه باجذام

جمعیت ملی مبارزه با جذام درپی انتشار خبری با عنوان «۳۰ بیمار جذامی به عنوان گواه به دادسرا آمده بودند» که در تاریخ دوم اردیبهشت چاپ شده است توضیح داده‌اند که خانواده مزبور در حال حاضر در سلامت کامل بسر میبرند و درگذشته این بیماران تحت نظارت و مراقبت مراکز درمانی جمعیت معالجه‌شده و بهبودی یافته‌اند. همچنین توضیح داده شده که‌جمعیت ملی‌مبارزه باجذام تابهبودی کامل بر بیماران جذامی نظارت و مراقبت دارد.

اطلاعیه

بدینوسیله باطلاع میرساند که‌دراژه‌دولونوربیون DOLO - NEUROBION DR. درسه‌ماه‌گذشته بیش ازپنجاه درصد افزایش پخش داشته وبا توجه بمصرف عادی این دارو درسطح کشور، در کلیه داروخانه‌ها وعمده‌فروشها میبایستی‌باندازه کافی موجودی برای عرضه به‌بیماران وجودداشته باشد.

موجودی شرکت‌نیزبرای پخش‌عادی این‌دارو باندازه کافی میباشد وهیچگونه کمبودی ازاین دارو وجود ندارد.

شرکت سهامی بازرگانی مرك
شرکت سهامی خاص
MERCK TRADING AG (Private)

تبریکات

جناب آقای ایرج صوفی

انتصاب بجاو شایسته جنابعالی را بسمت معاونت استانداری استان آذربایجان غربی از صمیم قلب تبریك‌گفته موفقیت شما را درراه خدمت به شاهنشاه آریامهر و میهن عزیز از خداوند متعال خواستاریم.

حسن املشی، احمد بلوکی
آ ـ ۱۵۵۷

سرکار خانم کیاندخت زندیه

انتصاب جنابعالی رابعنوان ذیحساب عمران و بهسازی جنوب پایتخت صمیمانه تبریك گفته آرزوی موفقیت بیشتری رابرایتان دارم.

منصور حاج‌علی اکبری
آ ـ ۱۵۰۵

جناب آقای دکتر منوچهر کیمرام

انتصاب بجاوشایسته جنابعالی رابسمت مدیر عامل و رئیس هیئت مدیره سازمان گوشت کشور تبریك عرض‌نموده موفقیت بیشتر شما را درراه خدمت بشاهنشاه آریامهر و ملت ایران آرزو میکنم.

علی گلزار
سرپرست سازمان‌گوشت، شرکت‌سهامی شعبه اصفهان
آ ـ ۸۲۰

جناب آقای محمد یزدان ستا

ضمن عرض تبریك ارتقاء درجه موفقیت شما را درراه خدمت به شاهنشاه آریامهرو ملت ایران آرزومندیم.

آموزش وپرورش سنگر کاظم تهذیبی‌وبانو
آ ـ ۹۰۴

گمشده

صاحب عکس میر محمد نقیبی ۱۷ ساله از تاریخ ۱۲ر۱ر۳۷ بدون اطلاع از منزل خارج و تاکنون برنگشته است: کسانی که از نامبرده اطلاعی دردست داشته باشند مراتب رابه‌پلیس یا آدرس تبریز، حکم آباد، کوچه قوش‌داشی کاشی ۲۲ میر علی نقیبی اطلاع دهند.
آ ـ ۸۸۰

گمشده

حسین مرادی‌فرزند عطاءاله شناسنامه شماره ۴۳ متولد ۱۳۴۴ از تاریخ۲۷ر۱ر۳۷ در راه‌مدرسه مفقودشده ازیابنده خواهشمندم به تلفن۲۸۲۲۳۶ یا کلانتری نیاوران اطلاع دهند.

دانشنامه موقت پزشکی‌شماره ۷۵۲۲ اینجانب دکتر بهرام آزادی مفقود شده و از درجه اعتبار ساقط است.
آ ـ ۸۷۵

آماده تحویل
موکت آلفا
ساخت بلژیك
عالیترین نوع موکت درتمام رنگهای پاشکوه
شرکت بازرگانی راینرز ایران
تهران ـ بلوار الیزابت جنب بیمارستان پارس کوچه ورنوس شماره ۹
تلفن: ۷۷ ۶۱ ۶۵

ایران سیپاکس
سازنده محصولات پلی اتیلن عرضه میکند
انواع مخازن با ظرفیتهای ۳۰ تا ۵۰۰۰ لیتر در اشکال و ابعاد مختلف مناسب برای نگهداری و حمل آسان آب ـ مایعات خوراکی مواد قلیائی ـ اسیدی و نفتی قابل مصرف در:
صنایع شیمیائی ـ داروئی ـ غذائی
بیمارستانها ـ کلینیکها ـ هتلها ـ متلها
سازمانهای کشاورزی ـ مصارف خانگی
و قایقهای ماهیگیری و تفریحی در اندازه‌های مختلف
لوازم بهداشتی: ظرفشوئی ـ دستشوئی ـ وان و انواع دبه‌های شیردار قابل حمل
نماینده فروش میپذیرد
مرکز شرکت: تهران خیابان بهار شمالی ـ خیابان مزین الدوله شماره ۷۱، تلفن ۷۵۵۵۹۴
دفتر فروش ساری: میدان ساعت، تلفن ۲۴۳۱/۲۷۳۵
کارخانه ساری ـ دشت ناز ـ مقابل مجتمع صنعتی چوب تکا
37.1.c.1

جدید
۶ روز در هفته
به اروپا و آمریکای شمالی

	دوشنبه	چهارشنبه	پنجشنبه	جمعه	شنبه	یکشنبه
تهران حرکت	۰۹/۱۵	۱۱/۱۵	۱۱/۱۵	۰۹/۱۵	۰۹/۱۵	۱۱/۱۵
رم * ورود	۱۱/۵۵	۱۲/۱۰	۱۲/۱۰	۱۱/۵۵	۱۱/۵۵	۱۲/۱۰
	بایك توقف	یکسره	یکسره	بایك توقف	بایك توقف	یکسره

* از روز هفتم خرداد (۲۸ می) وقت ورود به رم یك ساعت دیرتر از جدول بالا خواهد بود.
رم را برای یك توقف دلپذیر انتخاب کنید
یك تعطیل کوتاه در ایتالیا
Intermezzo
برای کسب اطلاعات بیشتر و رزرو جا به‌آژانس مسافرتی خود یا آلیتالیا
خیابان شاهرضا ـ شمارهٔ ۹۲۴، تلفن ۹ ـ ۸ ـ ۳۷۴۱۸۷ مراجعه فرمائید.
Alitalia
We'll show the world.

از ۹تا۱۶ اردیبهشت از غرفه ایران سیپاکس در سالن شماره ۸ نمایشگاه مصالح ولوازم ساختمانی درمحل دائمی نمایشگاهها دیدن فرمائید.

مجالس ترحیم

نمایندگان مردم خراسان درمجلس سنا و شورای ملی‌با کمال‌تاسف درگذشت ناگهانی شادروان **حاج سیدابراهیم آل‌هاشمی** نایب رئیس اطاق بازرگانی‌و صنایع خراسان‌را به‌اطلاع میرسانند مجلس ترحیم فقید سعید از ساعت ۵تا۷ بعداز ظهر روز دوشنبه۱۱ر۲ر۲۵۳۷ در مسجدالجواد برگزار خواهد شد.

عماد تربتی ـ جمال کنجی‌ـدکتر حجازی ـ محمد علی مهدوی ـ طلعت اسدی ـ کاظم اسکوئی ـ دکتر محمد حسین اعتمادی ـ مهین افشار جعفری ـ حبیب بهار ـ هادی تربتی‌ـ علی‌اکبر توتونچیان ـ امیرعلم خزیمه ـ حسن خلیل‌زاده شیرازی‌ـ علی‌احمد خورشید‌ـ دکتر کاظم رحمانی ـ فریدون سعادت قدس‌نیا‌ـ میرمحمد حسین سیدکلال ـ هوشنگ شادلو ـمحمدتقی سریعت ـ محمد شهرستانی ـ احمد صبوری یزدی ـ دکتر محمود ضیائی ـ محمد صادق فرمان ـ حسن فرائی ـ خانلر قراچورلو‌ـ محمدحسین کاشفی‌ـ حسن متولی‌ـ دکتر غلامعلی محمدی‌کوشکی‌ـ محمود محمودیان‌ـ پرفسور مسعود یغمائی.

ا‌ـ۱۵۴۵

دوستان مرحوم **حاج سیدابراهیم آل‌هاشمی** از درگذشت دوست عزیز خود بسیار متاسف ضمن عرض تسلیت به‌همسرگرامی وبازماندگان آن فقید سعید به‌اطلاع دوستان و آشنایان میرسانند بادرمجلس ختم روز دوشنبه ۱۱ر۲ر۲۵۳۷ از ساعت ۵تا۷ بعد از ظهر در مسجدالجواد حضور بهمرسانند.

دکتر محمد یگانه ـ حاجی محمدیان ـ حاجی بختیار ـ داود میرشجاعیان.

آ‌ـ۱۵۴۷

اطلاعات ـدرگذشت شادروان آقای سید ابراهیم آل‌هاشمی بازرگان خیر و خوشنام خراسان موجب تاسف است .مصیبت وارده را بعموم افراد خانواده های محترم عزادار بویژه بازماندگان آنمرحوم تسلیت میدهد .

باعرض تسلیت به‌بازماندگان و اندوه و تاسف فراوان‌درگذشت ناگهانی شادروان **بانو نزهت‌الزمان صحت همسر گرامی جناب‌آقای حسین نوبخت** را که در لندن اتفاق افتاده باطلاع همکاران و دوستان میرساند .

مجلس ترحیم مردانه وزنانه آن فقیده سعیده از ساعت۴الی۶ بعدازظهر روز سه‌شنبه ۱۲ر۲ر۲۵۳۷ در خانقاه صفی علیشاه‌برگزار میشود.

هیئت مدیره سندیکای کارفرمایان کارخانجات صنعت‌آردسازی

آ‌ـ۲۹۷۵

باکمال‌تالم و تاسف فوت‌ناگهانی **نزهت‌الزمان صحت(نوبخت)** همسر آقای حسین نوبخت را در لندن باستحضار دوستان و آشنایان میرساند. مجلس ختم ان شادروان در روز سه‌شنبه دوازدهم اردیبهشت ماه ۳۷ از ساعت ۱۶الی۱۸ درخانقاه صفی علیشاه برگزار خواهد شد.

کارکنان کارخانه آرد وطن

۱ـ۲ آ‌ـ۱۴۷۷

باکمال تاسف‌و تاثرفوت‌ناگهانی **نزهت‌الزمان صحت (نوبخت)** همسر آقای حسین نوبخت‌را در لندن باطلاع دوستان‌و آشنایان میرساند. مجلس ختم مردانه وزنانه از ساعت ۱۶الی۱۸ روز سه‌شنبه ۱۲ اردیبهشت ماه در خانقاه صفی علیشاه برگزار خواهد شد.

گروه تولیدی سپید مرغ احمد افضلی

۱ـ۲ آ‌ـ۱۴۷۷

بااندوه فراوان‌فوت‌ناگهانی **نزهت‌الزمان صحت (نوبخت)** همسر حسین نوبخت را در لندن به‌اطلاع دوستان و آشنایان میرساند. مجلس ختم زنانه ومردانه آن مرحومه در روز سه‌شنبه دوازدهم اردیبهشت ماه ۳۷ از ساعت ۱۶الی۱۸ در خانقاه صفی‌علیشاه برگزار خواهد شد.

کارکنان کارخانه آرد آسیای قرمز

۱ـ۲ آ‌ـ۱۴۷۷

بااندوه وتاثر فراوان درگذشت ناگهانی‌جوان ناکام **نزهت‌الزمان صحت(نوبخت)فرزند‌ـ همسرـمادرـخواهروخواهرزاده عزیزخودرا** در لندن به‌آگاهی میرساند. مجلس ختم مردانه وزنانه آن‌شادروان از ساعت ۱۶تا۱۸ روز سه‌شنبه ۱۲ر۲ر۳۷ در خانقاه صفی‌علیشاه برگزار خواهد شد.

دکتر محمود صحت ـ نصرت اقتصادی (صحت)ـ حسین نوبخت‌ـ هوشنگ صحت‌ـ شهلا صحت (فروتن) ـ فرامرز ـ فریبرز‌ـ فریبا و فریـال نوبخت ـ حمید اقتصادی‌ـ علی‌اقتصادی‌ـ مجید اقتصادی‌ـ ارسطو اقتصادی‌ـ منوچهر اقتصادی‌ـ شایسته اقتصادی.

۱ـ۲ آ‌ـ۱۴۷۷

بایکدنیا تاسف وتالم درگذشت ناگهانی جوان ناکام **نزهت‌الزمان صحت (نوبخت)** را به‌اطلاع میرساند. مجلس ختم ان شادروان از ساعت ۱۶ تا۱۸ روز سه‌شنبه ۱۲ر۲ر۳۷ در خانقاه صفی‌علیشاه برگزار خواهد شد. شرکت دوستان و سروران در مجلس مزبور موجب تسلی خاطر بازماندگان خواهد بود.

خانواده‌های: صحت ـ نوبخت‌ـ اقتصادی‌ـ صحت بخش ـ فروتن‌ـ اصفهانی‌ـ خداداد‌ـ مصداقی‌ـ شاکری‌ـ خواجه‌نوری‌ـ خواجوی تفقدی‌ـ ملکزاده .

۱ـ۲ آ‌ـ۱۴۴۷۷

بانهایت تاسف درگذشت شادروان **عزیزالله طاهری** پدر و بزرگ خانواده را به‌اطلاع آشنایان ودوستان میرساند مجلس ترحیم آن مرحوم از ساعت ۵الی۷ بعدازظهر روز سه‌شنبه۱۲ر۲ر۳۷ در مسجد فخرالدوله واقع در دروازه شمیران برگزار میگردد.

سیف‌الله، اسدالله، کبری، قدسی وغلامرضا طاهری

آ‌ـ۲۹۹۶

بانهایت اندوه وتاسف درگذشت شادروان **عزیزالله طاهری** بزرگ خاندان را به‌استحضار دوستان و آشنایان میرساند مجلس ترحیم مردانه وزنانه آن فقید سعید از ساعت ۵الی۷ بعدازظهر روز سه‌شنبه ۱۲ر۲ر۳۷ در مسجد فخرالدوله واقع در دروازه شمیران برگزار میگردد.

خانواده‌های طاهری‌ـ نوبخت ـ گل‌بیدی‌ـ جباری‌ـ صدیقی‌ـ صلواتی‌ـ رازقی‌ـ پیرنیا‌ـ محمودیه‌ـ منیری‌ـ سعید ـ کثیرالمعلم‌ـ سعادتی‌ـ بهرامنیا‌ـ صابر مقدم‌ـنوروزی‌ـ عسگریان‌ـ عبداللهی ـ عابدینی.

آ‌ـ۲۹۹۵

اطلاعات‌ـ مصیبت وارده را ببازماندگان انمرحوم وخانواده های وابسته تسلیت میدهد.

باکمال تاثر درگذشت شادروان **ابوالفتح پوزشی همسر‌ـ** پدر وبرادر عزیزمان را باطلاع میرساند مجلس ترحیم مردانه وزنانه‌آن مرحوم از ساعت۳الی۵ بعدازظهر ۱۳ر۲ر۲۵۳۷ درمسجد ولی‌عصر خیابان حشمت‌الدوله برگزار میشود.

احترام‌ـ حشمت‌ـ عشرت‌ـ عزت‌ـ قاسم‌ـ داریوش پوزشی‌ـ نصرت‌الله پوزشی.

آ‌ـ۳۰۲۹

باتاسف درگذشت شادروان **ابوالفتح پوزشی** انسان‌خیراندیش وباتقوی را باطلاع میرساند مجلس ترحیم مردانه و زنانه آن مرحوم از ساعت۳الی۵ بعدازظهر ۱۳ر۲ر۲۵۳۷ درمسجد ولی‌عصر خیابان حشمت‌الدوله چهارراه پیروز برگزار خواهد بود.

خانواده‌های‌ـ پوزشی‌ـ امامی‌ـ اصلانی‌ـ امینی‌ـ افشاریان‌ـ ابوترابی‌ـ جعفریان‌ـ پوزش‌ـ شاکری شمیرانی‌ـ شمیرانی ـ بنی‌باهر‌ـ علیمحمدی‌ـ قهرمانی‌ـ بزمی‌ـ فخرائی‌ـ بهنیا‌ـ جلیلوند‌ـ طهماسبی‌ـ درمشیان‌ـ تبریزی‌ـ پزشکمهر‌ـ فضل‌اللهی‌ـ اصفهانی.

آ‌ـ۳۰۲۸

اطلاعات‌ـ مصیبت وارده را بخانواده‌های عزادار بویـژه بازماندگان آنمرحوم تسلیت میدهد.

بانهایت تاسف فوت ناگهانی مرحومه **بانو ربابه مستشاری** همسر آقای حسین وطن‌جو را باطلاع فامیل و آشنایان میرساند بنابوصیت آن مرحومه مخارج مجلس ختم و سوگواری صرف امور خیریه خواهد گردید.

خانواده‌های: وطن‌جو‌ـ مستشاری‌ـ مرجوعی‌ـ جلدی‌ـ بنوان‌ـ فیلسوفی‌ـ طهرانی‌ـ اسلامی‌ـ پیروزی‌ـ صفوی.

آ‌ـ۱۵۶۱

اطلاعات‌ـ مصیبت وارده را بخانواده‌های عزادار تسلیت میدهد.

مادر مهربان وباتقوای ما شمع وجودش بخاموشی گرائید وبه‌آرامی به‌ابدیت پیوست روانش‌شاد و یادش گرامی باد.

محمود ـ خجسته‌ـ سودابه‌ـ اقدس‌ـ اختر و حمیدعظیمی طالقانی.

۱ـ۲ آ‌ـ۲۸۵۶

در سوگ از دست دادن مادر بزرگ مهربان و ارجمندبانوی بزرگوار **صغری حمزه (عظیمی طالقانی)** اندوهگین ودل‌شکسته‌ایم روانش شادباد.

هما‌ـ همایون‌ـ هرمز وهوشنگ باقی‌ـ یاسمن‌ـ لادن و بهنام بهمنش‌ـ کاوه‌ـ کورش وترانه عظیمی طالقانی‌ـ ثریاجاوید‌ـ شهین نایب‌صدری.

۱ـ۲ آ‌ـ۲۸۵۰

باقلبی آکنده از غم درگذشت بانوی باتقوا **صغری حمزه(عظیمی طالقانی)** راباطلاع دوستان و آشنایان میرساند. مجلس ترحیم‌زنانه ومردانه آنمرحومه از ساعت ۵تا۷ بعد ازظهر روز سه‌شنبه ۱۲ اردیبهشت ماه در مسجدالجواد منعقد است.

ضمنا مراسم شب هفت در روز چهارشنبه سیزدهم‌اردیبهشت ماه از ساعت ۱۶ تا۱۸ در شبستان شماره ۱ بهشت‌زهرا برپااست.

خانواده‌های عظیمی طالقانی‌ـ حمزه‌ـ حمزوی‌ـ آقاحسینی‌ـ باقی‌ـ بهمنش‌ـ اسدی تهرانی‌ـ واله‌ـ مصباح مرجانی‌ـ حساسیان‌ـ آقایان ـ مرجان‌ـ احمدیان‌ـ دکتر مهندس اشراقیان ـ آثاری مصباح‌ـ ملاصالحی‌ـ عبادی‌ـ مصلح‌ـ ابتهاج ـ زنگنه ـ حاتمی‌ـ دکتر شبیری‌ـ یحیی‌زاده‌ـ رحیم‌ـ امیر ابراهیمی ـ مبشر‌ـ مهندس کریمی‌ـ هاشمی‌ـ رسته‌پور‌ـ فریبرز حاتمی‌ـ خرم‌ـ علمی‌ـ کاظم نقاش‌ـ حسینی‌ـ صنعتکاران‌ـ گیومچی.

۱ـ۲ آ‌ـ۲۸۵۴

بااندوه فراوان درگذشت نازنین مادر همسرم را باطلاع دوستان و آشنایان میرساند . مجلس ترحیم آنمرحومه **صغری عظیمی طالقانی** از ساعت ۵تا۷ بعدازظهر روز سه‌شنبه دوازدهم اردیبهشت ماه در مسجدالجواد برگزار خواهد شد.

عطاءاله بهمنش

۱ـ۲ آ‌ـ۲۸۵۲

اطلاعات‌ـ مصیبت وارده را بخانواده‌های عزادار بویـژه بازماندگان آنمرحومه تسلیت میدهد.

بانهایت تاسف وتاثر درگذشت شادروان **حاج علی هوشمند شهمیرزادی** راباطلاع بستگان، دوستان و همشهریان میرساند . مجلس ترحیم زنانه ومردانه ان فقید سعید از ساعت ۱۵ تا۱۷ روز سه‌شنبه ۱۲ر۲ر۳۷ در مسجدالجواد واقع در میدان ۲۵ شهریور برگزار میشود.

خانواده‌های: هوشمند‌ـ امینی‌ـ امینی‌راد‌ـ زمانی‌ـ عبداللهی‌ـ فردوسی‌ـ میری‌ـ کیانی‌ـ مسعودی‌ـ شهابی‌ـ روحانی‌ـ مدنی ـ اعلائی‌ـ شیخ‌الطائفه‌ـ طبسی‌ـصفا‌ـ دانشگر‌ـ ملیحی وخانواده‌های وابسته.

اطلاعات‌ـ مصیبت وارده را بخانواده‌های عزادار تسلیت میدهد.

بانهایت تاثر وتاسف درگذشت برادر وپدر عزیزمان مرحوم **محمد وزیری** راباطلاع کلیه فامیل و دوستان و آشنایان میرساند.

مجلس ترحیم مردانه وزنانه از ساعت ۱۳تا۱۵ روزچهارشنبه ۱۳ر۲ر۳۷ در مسجدالجواد واقع در میدان ۲۵ شهریور منعقد میباشد.

فاطمه ضیائی‌ـ مصطفی‌وزیری‌ـ نزهت‌فرهادتعهد‌ـ غلامحسین وزیری‌ـ دکتر حسن وزیری‌ـ نیره وزیری (طباطبائی یزدی)‌ـ اشرف وزیری (احتشامی) ـ محمد علی وزیری‌ـ دکتر ناصرقلی وزیری‌ـ دکتر هوشنگ وزیری‌ـ مهندس امیر شاهپور وزیری.

۱ـ۲ آ‌ـ۱۵۱۷

اطلاعات‌ـ مصیبت وارده را بخانواده‌های عزادار بویژه بازماندگان آنمرحوم تسلیت میدهد.

باکمال تاسف وتاثر فوت ناگهانی **حاج‌علی‌اکبر ماهوتچی** را به‌اطلاع تمام فامیل ودوستان و آشنایان میرساند .

مجلس ختم آن مرحوم روز سه‌شنبه ۱۲ اردیبهشت ماه از ساعت ۱۰ صبح الی۱۲ در مسجد آذربایجانیها واقع در بازار برگزار خواهد شد.

حاج رسول ماهوتچی‌و خانواده‌های ماهوتچی ـ سلماسی‌ـ کوزه‌گر تبریزی‌ـ اسدزاده‌ـ ممقانی‌ـ ساسانی‌ـ سید فرشی‌ـ چادر شبچی‌ـ گل‌افشان‌ـ عالیقدر‌ـ آئینه‌چی‌ـ دلیلی‌ـ پیرسوارانی ـ شله‌چی‌ـ معیری.

آ‌ـ۲۹۰۵

اطلاعات‌ـ مصیبت وارده را بخانواده‌های عزادار تسلیت میدهد.

باکمال تاثر وتاسف درگذشت مرحومه **بانو عمادی** مادرعلی عمادی را باطلاع دوستان و آشنایان میرساند. مجلس ترحیم آن مرحومه مغفوره روز سه‌شنبه ۱۲ر۲ر۳۷ از ساعت ۵الی۷ بعدازظهر در مسجد امام جعفر صادق واقع در خیابان فرح‌آباد ژاله‌انتهای ۸متری صددستگاه خیابان ارجمندی منعقد میباشد. ضمنا مجلس ختم زنانه همان روز در منزل علی‌عمادی منعقد میباشد.

خانواده‌های عمادی‌ـ سرشار‌ـ تاج‌بخش‌ـ فقهی‌ـ کثیریها ـ حاجی‌پور‌ـ کاظمی‌وفا‌ـ محمدحسینی‌ـ توسلی‌ـ افتخاری‌و مفتخری.

آ‌ـ۱۵۶۵

اطلاعات‌ـ مصیبت وارده را بخانواده‌های عزادار بویـژه بازماندگان تسلیت میدهد.

باتاثر فراوان درگذشت شادروان **حاج رحیم هارونیان** عضواسبق انجمن کلیمیان تهران و خدمتگزار قدیمی و صدیق جامعه را به‌آگاهی همکیشان ارجمند میرساند.

ضمن ابراز تسلیت به‌بازماندگان آن مرحوم بویژه همسر ارجمند ایشان و دوستان عزیزم آقایان جونی هارونیان، داود هارونیان ، هوشنگ هارونیان ، مسعودهارونیان، وپرویز هارونیان ، به استحضار همکیشان محترم میرساند که مجلس ترحیم وتذکر آن‌فقید سعید درروز سه‌شنبه دوازدهم اردیبهشت ماه جاری از ساعت هفده الی نوزده در کنیسای یوسف‌آباد برگزار خواهد شد .

یوسف کهن

نماینده ایرانیان کلیمی در مجلس شورای ملی

آ‌ـ۱۴۹۱

باکمال تاسف وتاثر درگذشت شادروان **حاج رحیم‌هارونیان** خدمتگزار قدیمی جامعه و عضو اسبق انجمن کلیمیان تهران (حبرا) ووالد ارجمند جناب آقای جونی هارونیان عضو اسبق این انجمن رابه اطلاع همکیشان محترم میرساند. مجلس ترحیم فقید سعید درروز سه‌شنبه ۱۲ر۲ر۲۵۳۷ ازساعت ۱۷ الی۱۹ درکنیسای یوسف آباد برگزار خواهد شد .

انجمن کلیمیان تهران

آ‌ـ۱۴۹۱

باتاثرو تالم درگذشت یگانه عموی عزیز و گرام وصدیق خود شادروان **حاج رحیم هارونیان** خدمتگزار جامعه را باطلاع بستگان و دوستان و آشنایان میرساند . مجلس ترحیم آن‌جنت مکان روز سه‌شنبه ۱۲ اردیبهشت ماه جاری از ساعت ۵الی۷ بعد از ظهر در کنیسای یوسف آباد واقع در خیابان محمدرضا شاه خیابان شانزدهم برگزار میشود .

بی‌بی‌هارونیان ـ مسعود هارونیان ـ پرویز هارونیان‌ـ مهین هارونیان ـ عزیزه بهارور ـ پروین ذهابیان ـاسترافراهیم‌ـ ژانت گلشن‌و خانواده های وابسته .

بدینوسیله پیرو آگهی قبلی به‌استحضار اقوام ، دوستان و سروران گرامی میرساند که مجلس ترحیم شادروان **حاج رحیم هارونیان** بزرگ خاندان‌هارونیان روز سه‌شنبه‌دوازدهم اردیبهشت ماه‌جاری ازساعت ۱۷ تا۱۹ در کنیسای یوسف آباد واقع در خیابان محمدرضا شاه خیابان پانزدهم شماره ۲۲ برگزار خواهد شد

جهان هارونیان ـ شریفه مرادیان ـ اقدس صافانی ـفهیمه کهنیم ـ فرزانه کهنیم

جونی هارونیان ـ داود هارونیان ـ هوشنگ هارونیان.

موسی مرادیان ـ روح‌الله صافانی ـ الیس‌هارونیان ـژانت هارونیان

خانواده های ـ هارونیان ـ اعتماد ـ کهنیم ـ مرادیان ـ صافانی ـ سنهی ـ حاسید ـ امونا ـ صمح‌داوید ـ پیکر ـ گبای ـ ویکتوری .

بسمه تعالی

فوت سلالة السادات مرحوم **حاج سید حسن حسناتی** کاشانی بزرگ خاندان حسناتی راکه ازتجار معروف‌ومتدین وخیر رشت وتهران بوده باطلاع عموم می‌رساند. مجلس ختم آن‌مرحوم روز سه‌شنبه دوازدهم اردیبهشت از ساعت ۵الی۷ بعداز ظهر درمسجد کاشانی واقع درخیابان پامنار منعقد می‌باشد .

الاحقر سید عبدالوهاب بتولی

آ‌ـ۳۰۲۱

بانهایت تاثر وتاسف درگذشت مرحوم مغفور سلالة السادات مرحوم **حاج سید حسن حسناتی** کاشانی را که‌از بازرگانان محترم رشت و تهران بوده وعمری را به‌صداقت ودرستی گذرانده‌اند باطلاع همشهریان ودوستان محترم می‌رساند. مجلس ختم آن فقید سعید روز سه‌شنبه تاریخ دوازدهم اردیبهشت درمسجد کاشانی واقع در خیابان پامنار از ساعت ۵ الی۷ بعداز ظهر منعقد میباشد .

از طرف گیلانیان مقیم مرکز

حاج‌محمد تقی اعلائی، حاج احمد دیبائی، حاج‌سید حسین میرزا، حاج سید محمود خلیلی، حاج عبدالحسین عزیزیان، حاج ناصر توکلی، حاج سمیع دولتشاهی ، حاج سید ابراهیم عظیم‌زاده، یحیی سیدین خرازی ،حاجی کریم سبحانی‌پور، صالح فلاح، حاجی حسن فرجاد، حاجی‌جلیل حق‌شناس، محسن حسن منوری .

آ‌ـ۳۰۲۴

باکمال تاسف وتاثر درگذشت شادروان مرحوم **حاج سید حسن حسناتی** کاشانی پدرهمکار عزیزمان آقای‌مهندس رضا حسناتی که عمری‌را بصداقت ودرستی سپری نموده‌اند باطلاع دوستان وآشنایان می‌رساند مجلس ترحیم‌آنمرحوم روز سه‌شنبه دوازدهم اردیبهشت از ساعت ۵ الی۷ بعداز ظهر درمسجد کاشانی خیابان پامنار منعقد می‌باشد .

شرکت ساختمانی و تاسیساتی تن‌سایل

آ‌ـ۳۰۲۳

با نهایت تاثر وتاسف درگذشت پدر و دائی عزیزمان مرحوم **حاجی سید حسن حسناتی** کاشانی‌را باطلاع‌دوستان و آشنایان می‌رساند مجلس ترحیم مردانه وزنانه آن فقید سعیددرمسجد کاشانی خیابان‌پامنارروز سه‌شنبه۱۲ر۲ر۲۵۳۷ اردیبهشت ماه ازساعت ۵ الی۷ بعدازظهر منعقد میباشد.

حاج سید علی حسناتی ، مهندس رضا حسناتی، حاج سید حسین تهامی، حاج سید عباس تهامی ، حاج سید حسن تهامی .

آ‌ـ۳۰۲۲

خانواده‌های: حسناتی، مرتضوی، منوری ، تهامی ، امینیان، دیبائی، پورنجیب ، میرزنده‌دل ، دکتر تقی‌زاده ، لاجوردی، نیکخواه، صالح‌مرتضوی،ایزدی، شیخی، نساج، اشارتی، محمدعلاءالدینی، اوتادی، حاتمی وسایروابستگان.

فوت مرحوم مغفور **حاج سید حسن حسناتی** کاشانی بزرگ خاندان حسناتی‌راباطلاع دوستان وآشنایان‌میرساند. مجلس ترحیم آن‌فقیدسعید روز سه‌شنبه دوازدهم‌اردیبهشت ازساعت ۵ الی۷ بعداز ظهر در مسجد کاشانی واقع در خیابان پامنار منعقد می‌باشد .

آ‌ـ۳۰۲۵

اطلاعات‌ـ مصیبت وارده را به خانواده های عزادار تسلیت می‌دهد .

بدینوسیله درگذشت **محمد تقی اسلامی زنجانی** راباطلاع‌کلیه فامیل‌ـ دوستان و آشنایان میرساند.

مجلس ختم مردانه وزنانه ان مرحوم روز چهارشنبه۱۳ر۲ر۳۷ از ساعت ۴تا۶ بعدازظهر در مسجد فخرالدوله واقع در دروازه شمیران اول خیابان فخرآباد برگزار خواهد شد.

خانواده‌های اسلامی‌ـ طاهریان‌ـ اخوان‌ـ رهنما‌ـ شماعی‌ـ بیات‌ـ کشمیری‌ـ قدیری.

آ‌ـ۳۰۱۳

اطلاعات‌ـ مصیبت وارده را بخانواده‌های عزادار تسلیت میدهد.

مجلس ترحیم در اهواز

بااندوه فراوان درگذشت مرحوم **سلطانعلی آتشکده** راباطلاع همکاران ودوستان میرساند مجلس ختم آن مرحوم روز سه‌شنبه ۱۲ر۲ر۳۷از ساعت ۵تا۷ بعدازظهر در مسجد انصاری واقع در خیابان رضاشاه کبیر برگزار می‌شود.

خانواده: آتشکده‌ـ رحمت‌زاده‌ـ توتونی‌ـ دانشور‌ـ هدایت‌زاده‌ـ محمودی‌ـ غضنفری‌ـ سبزی‌وند

آ‌ـ۹۵۹

اطلاعات‌ـ مصیبت وارده را بخانواده‌های عزادار تسلیت میدهد.

بانهایت تاثر وتاسف درگذشت مرحومه مغفوره **بانو توران والی (سجادی)** همسر ومادر گرامی خودمان را باطلاع دوستان و خویشان میرساند. مجلس ختم در روز چهارشنبه ۱۳ اردیبهشت از ساعت ۳الی۵ بعدازظهر در مسجدالجواد برگزار میگردد. ضمنا شب هفت آنمرحومه در شبستان شماره ۲ بهشت زهرا روز جمعه ۱۵ اردیبهشت از ساعت ۴الی۶بعدازظهر برگزار میشود.

میرمحمدعلی سجادی‌ـ شهین‌ـ فروغ‌ـ حمید جنوبی ـ سعید‌ـ سعیده‌ـ سودابه‌ـ وخید‌ـ فرید سجادی.

آ‌ـ۳۰۱۹

بانهایت تاثر وتاسف فوت‌مرحومه **بانو توران والی** دختر دائی عزیز خود را باطلاع دوستان و آشنایان میرساند. مجلس ختم زنانه و مردانه ان مرحومه روز چهارشنبه از ساعت۳الی۵ بعدازظهر در مسجد جواد برگزار میگردد.

علی‌پور ساطع

آ‌ـ۳۰۲۰

بااندوه فراوان درگذشت ناگهانی **بانو توران والی (سجادی)** را باطلاع میرساند.

خانواده‌های: والی‌ـ سجادی‌ـ جنوبی‌ـ حاجی‌آبادی ـ رستم‌خصل‌ـ پروازوند‌ـ پورساطع‌ـ حیاتی‌ـ سلوی‌تبار‌ـ غروی ـ اصلی‌ـ قناعتی‌ـ گل‌بخش‌ـ میرآفتاب‌ـ شهباز‌ـ ثریا‌ـ خونبا ـ یوسفی‌ـ تقدیری‌ـ خوش‌اخلاق‌ـ عطار‌ـ سیادتی‌ـ جنابی‌ـفرشچیان‌ـ نعیمی‌ـ بهبهانی‌ـ جدیری‌ـ مایل‌افشار‌ـ قاسمی‌ـ غیائی‌ـ نیشابوری‌ـ شریف‌فر‌ـ تازیکه وسایر فامیل‌های وابسته.

آ‌ـ۳۰۱۸

اطلاعات‌ـ مصیبت وارده را بخانواده‌های عزادار بویـژه بازماندگان آنمرحومه تسلیت میدهد.

بانهایت تاسف وتاثر درگذشت مرحومه مغفوره **بانو گیلان اکبری** را باطلاع عموم بستگان وخویشان میرساند.

مجلس ختم مردانه وزنانه روز سه‌شنبه ۱۲ر۲ر۳۷ از ساعت ۴الی۶ در مسجد جامع فاطمیه واقع در میدان تسلیحات وحیدیه وشب هفت آنمرحومه عصر روز جمعه ۱۵ر۲ر۳۷ از ساعت۴الی۶ در شبستان شماره یک منعقد میگردد.

خانواده‌های برومند‌ـ مرسلی‌ـ کاشفی‌ـ قوامی عادل‌ـ ناصری‌ـ متین‌زاده.

آ‌ـ۳۰۵۶

اطلاعات‌ـ مصیبت وارده را بخانواده‌های عزادار تسلیت میدهد.

بانهایت تاسف واندوه درگذشت مرحوم **مهندس اصغرگوروانچی** را به‌اطلاع کلیه دوستان واقوام ونزدیکان میرساند. مجلس ختم مردانه وزنانه آنمرحوم از ساعت ۵الی۷ بعدازظهر روزچهارشنبه ۱۳ اردیبهشت ماه در مسجدالجواد میدان ۲۵ شهریور برگزار میشود.

خانواده‌های گوروانچی‌ـ اصغر حکیمنیا‌ـ حکیم‌نژاد‌ـ ملکزاده‌ـ طاهباز‌ـ انصاری‌ـ بایگان‌ـ رضوی‌ـ رمضانی‌ـکمیلی‌ـ میرزاآغاسی‌ـ ویژه وفامیلهای وابسته.

۱ـ۲ آ‌ـ۳۰۱۰

اطلاعات‌ـ مصیبت وارده را بخانواده‌های عزادار تسلیت میدهد.

بانهایت تاسف درگذشت ناگهانی داماد عزیزمان مرحوم **حاج محمود بنی‌کریم** را باطلاع دوستان و اقوام میرساند مجالس ترحیم (ختم مردانه) آنمرحوم روز دوشنبه ۱۱ اردیبهشت ماه جاری در مسجد ارک واقع در میدان ارک وختم مردانه و زنانه روز سه‌شنبه ۱۲ اردیبهشت درمسجد حاج حسن واقع درمیدان شاهپور خیابان شاهپور از ساعت ۴ر۵ الی۶ر۵ بعدازظهر منعقد میگردد.

خانواده‌های اعتمادفر‌ـ بنی‌کریم‌ـ نصرالهی‌ـ حاج حسنی صرافزاده‌ـ ارجمندی‌فر‌ـ آزادیان .

اطلاعات مصیبت وارده‌را به‌خانواده‌های عزادار تسلیت‌میگوید.

باکمال تاثردرگذشت شادروان **دکترصادق مقدم** استاددانشگاه را به‌اطلاع میرساند مجلس ترحیم ان مرحوم از ساعت ۶تا۸بعداز ظهر روز سه‌شنبه دوازدهم اردیبهشت ماه در خانقاه صفی‌علیشاه برگزار میگردد.

آزمایشگاه طوسی

آ‌ـ۳۰۵۲

باکمال تاسف وتاثر درگذشت **دکتر صادق مقدم** استاد دانشگاه تهران بزرگ خانواده مقدم را باطلاع فامیل و دوستان می‌رساند، مجلس ترحیم مردانه و زنانه آن فقید سعید روز سه‌شنبه دوازدهم اردیبهشت ساعت ۶ الی ۸بعد از ظهر در خانقاه صفی علیشاه برگزار میشود.

خانواده‌های مقدم، ممتاز، پورملک، اعتماد مقدم، علوی مقدم،شکوه، مجلسی، برزین، رفعتی، معالی وخانواده‌های وابسته .

آ‌ـ۲۹۰۷

باکمال تاثر وتاسف درگذشت سرهنگ بازنشسته شهربانی شادروان **حاج حیدر امیر حاجبی** را باستحضار دوستان وآشنایان می‌رساند .مجلس ترحیم مردانه وزنانه آنمرحوم از ساعت ۱۴ الی۱۶ روز چهارشنبه سیزدهم اردیبهشت ماه ۲۵۳۷ درخانقاه صفی علیشاه برگزار می‌شود .

خانواده‌های: امیر حاجبی، کمپانی ، صدری اصفهانی ، حاجبی، منیعی، هدایت‌زاده، کاشانی، صدقیانی ، کرباسی، ملکی، رضائی، حکیمی، غفاری تبریزی ، کمپانی تبریزی ، مهاجری، موثقی، تبریزیان، ابراهیمی، دانش و سایر خانواده‌های وابسته .

آ‌ـ۳۰۰۶

اطلاعات‌ـ مصیبت وارده را به خانواده های عزادار تسلیت می‌دهد .

یادبود

بدینوسیله بانهایت تاثر وتالم مراسم چهلمین روز درگذشت شادروان **رمضان هادی** را باطلاع دوستان و آشنایان میرساند مراسم یادبود روز سه‌شنبه ۱۲ اردیبهشت ماه ۳۷ از ساعت ۴ ببعد در منزل آنمرحوم واقع در خیابان نواب چهارراه مرتضوی کوچه شاهین پلاک ۸۶ منعقد میباشد.

کارمندان موسسه اشکان وتیمچه حجت‌پور

آ‌ـ۳۰۵۱

تسلیت

جناب آقای دکترحسن صدر حاج سیدجوادی وبانو

بانهایت تاسف وتاثر مصیبت وارده را صمیمانه تسلیت گفته سعادت وسلامت آنجناب و خاندان محترم را ازدرگاه ایزد توانا خواهانیم .

هیئت علمی واداری مدرسه عالی شمیران

آ‌ـ۳۰۰۹

خانواده محترم دولتشاهی

بانهایت تاسف درگذشت دوست عزیزمان تورج دولتشاهی را به‌خاندان آن مرحوم تسلیت عرض مینمایم.

مهندس و دکتر پالس

آ‌ـ۱۵۶۹

سرکار خانم ملیحه دولتشاهی

باقلبی مملو از تاسف واندوه درگذشت دوست و همکار عزیز شادروان امیر تورج دولتشاهی را به‌سرکار وخانواده محترم تسلیت گفته از درگاه خداوند متعال سلامتی وبقاء عمر شما را خواهانم.

علینقی سعید انصاری

آ‌ـ۳۰۰۴

سرکار خانم ملیحه دولتشاهی

باقلبی مملو از تاسف واندوه درگذشت دوست و همکار عزیز شادروان امیر تورج دولتشاهی را به‌سرکار وخانواده محترم تسلیت گفته از درگاه خداوند متعال سلامتی وبقاء عمر شما را خواهانم.

محمد رضا شاهمیری

آ‌ـ۳۰۱۲

سرکار خانم طاهره کشاورز دبیر سازمان زنان گرگان

بانهایت تاسف درگذشت پدر گرامیتان را تسلیت عرض نموده خود را در غمتان شریک وبرایتان صبر وشکیبائی آرزو می‌نمایم.

گرگان‌ـ منصور فولادپور

آ‌ـ۹۶۱

جناب آقای خسرو دولتشاهی

کلیه چوگان‌بازان بانهایت تاسف درگذشت برادر گرامیتان را بجنابعالی وخانواده محترم تسلیت میگویند.

کمیته چوگان ایران

آ‌ـ۱۵۵۹

جناب آقای محمد امین لاری

معاونت مالی سازمان ترویج و آبادانی

بانهایت تاسف وتاثر مصیبت وارده را از طرف کارکنان نمایشگاه دائمی صمیمانه تسلیت عرض می‌نمائیم .

حسین همدانی‌زاده، نصرت‌اله نظر ، رسول فرهاد ، حسین زندی .

آ‌ـ۱۵۷۵

جناب آقای مرعشی مدیر کل آموزش و پرورش استان مازندران

مصیبت وارده را تسلیت گفته سلامت وبقای عمر جنابعالی واعضای خانواده را آرزو داریم.

فرهنگیان چالوس

آ‌ـ۹۶۲

تسلیت

جناب آقایان محمود و حمید عظیمی

بانوان خجسته ـ سودابه ـ اقدس و اخیر عظیمی

ضایعه اسفناک فوت مادر گرامیتان این مظهر پاکی و صفای باطن را صمیمانه تسلیت عرض نموده سلامتی دوام و بقاء آن خاندان محترم را از خدای بزرگ خواستاریم.

خانواده‌های : واله ـ پورفلاح ـ ادهم ـ عبائیان ـ پوراسد‌ـ پیرو‌ـفرنگی.

آ‌ـ۱۵۸۱

جناب آقای آرداشس مانوکیان

بانهایت تاسف مصیبت واردەرا تسلیت می‌گوئیم .

مشگین‌ـ عظیمی‌ـ حضرتی .

آ‌ـ۲۹۷۶

جنابان آقایان دکتر محمد حسین امامی وعلی‌امامی

بانهایت تاسف فوت مادر گرامیتان را تسلیت عرض‌می‌نمائیم.

فریدونکنار‌ـ عباس مهدوی

آ‌ـ۹۳۲

جناب حجت‌الاسلام حاج سیدعلی محمدموسوی‌و پسران

بایکدنیا تاسف از درگذشت دوست عزیزم‌سیدمحمدموسوی خود را درغمتان شریك میدانم.

فریدونکنار ـ عباس مهدوی

درگذشت فقیده سعیده بانو ملك‌تاج ابراهیمی را حضور جناب آقای سمیع‌الدوله ، سرکار خانم صبا، سرکار خانم شایسته ، سرکار خانم لیلی، جناب آقای دکتر محمد معزی و سایر بستگان تسلیت عرض نموده بقای عمر بازماندگان آن مرحوم را از خداوند خواهانیم .

دزفول‌ـدکتر طبیب وربانو

آ‌ـ۹۳۴

بانهایت تاسف وتاثر درگذشت شادروان حاج سید ابراهیم آل‌هاشمی را ببازماندگان آن مرحوم تسلیت می‌گویم .

نوشهر ـ رحمت‌اله اسلامی

آ‌ـ۹۳۵

جناب آقای سیروس رضامقدم

بانهایت تاسف مصیبت وارده را تسلیت میگوئیم .

شرکتهای تولیدی توزیع ـ نیروتابلو

۱ـ۳۰۱۶

خانواده محترم ناتان

باتاثر عمیق درگذشت حاجی الیاهوناتان بزرك خاندان‌محترم ناتان راکه عمری درپیش برد هدفهای فرهنگی آلیانس همدان سپری نموده به‌عموم بازماندگان آن فقید سعید تسلیت میگوید.

مدیرکل مدارس آلیانس در ایران

دانشراد

آ‌ـ۳۰۱۷

جناب آقای مهندس تویسرکانی

باکمال تاسف مصیبت وارده را از طرف خود و هیئت‌مدیره وکلیه کارکنان شرکت ایران‌سرعت تسلیت میگویم .

مدیر عامل مهدی کاشانی

آ‌ـ۱۵۶۷

دوست عزیز جناب آقای حسین‌نوبخت

مصیبت وارده را صمیمانه تسلیت عرض نموده بقای عمرآن سرور گرام را از خداوند متعال خواهانم .

چالوس ـ حبیب نشتائی

آ‌ـ۹۶۰

جناب آقای محمدحسین افشارمنش

مصیبت وارده را تسلیت میگوئیم.

گروه فرهنگی فرتاش

دوست عزیز جناب آقای محمد حسین افشارمنش در غم شما شریکم.

ابراهیم دستمالچی

جناب آقای محمدحسین افشارمنش

مصیبت وارده را تسلیت میگوئیم .

دبیران دبیرستان فرتاش

آ‌ـ۱۵۶۳

همکار ارجمند خانم ماری وکیلیان

بانهایت تاسف و تالم درگذشت پدر بزرگوارتان را بشما تسلیت می‌گوئیم.

ناهید جهاندهی ـ پروین نیاورانی‌ـ عباس فرزین‌فرد ـ شهلا جهانشاه ـ محسن فرزین‌فرد ـ یوسف شهودی ـغلامرضا بهرامیان ـ پرویز رجبی ـ فرنگیس کاظمی ـ

آ‌ـ۹۰۲

همکار گرامی سرکار خانم اسحاقیان

تسلیت و همدردی صمیمانه مارا در ضایعه درگذشت مادر بزرگوارتان بپذیرید .

کارکنان مدیریت فروش سهام

آ‌ـ۱۵۴۱

سپاسگزاری

بدینوسیله از سروران گرامی که در مراسم تشییع ، تدفین ، ترحیم وشب هفت شادروان جوان ناکام **محمود نوع بشری** شرکت فرموده ویا بوسیله روزنامه و تلگرام همدردی‌های تسلی‌بخش خودرا ابراز فرموده‌اند صمیمانه سپاسگزای رمی‌نماید و چنانچه بعلت تالمات روحی درعرض تشکر حضوری تاخیر گردد پوزش طلبیده از خداوندمتعال سلامت همگی‌را آرزومندیم .

حاج حسین نوع‌بشری و خانواده‌های وابسته

آ‌ـ۳۰۰۵

بازار تعمیر کنندگان کولر داغ شد

همزمان با گرم شدن و از سوی دیگر این تعمیر تدریجی هوا بازار تعمیر کاران ملزم به رعایت‌نرخهای کاران کولرنیز داغ شده است . از سوئی کمبود این تعمیرکاران سبب شده تهرانیها برای تعمیر و یا نصب کولرهایشان در به‌در دنبال تعمیرکار بگردند ، اما نتیجه‌ای نگیرند .

از سوی دیگر عده‌ای از کارگران غیر ماهر نیز با احساس بازار داغ تعمیر کولر ، علی‌رغم تجربه فوق‌العاده اندکی که دارند خود را متخصص معرفی‌می کنند و علاوه‌بر اینکه‌اجرت قابل ملاحظه‌ای می‌گیرند ، کولر را نیز آنطور که‌باید نمی‌توانند نصب و یا تعمیر کنند . گروهی از مصرف کنندگان موردسئوال‌خبرنگار ما در این مورد اظهار داشتند : بهتر است اتاق اصناف پایتخت هرچه‌زودتر برای جلوگیری ازاجحاف‌به به مصرف کنندگان طرحی‌را به مرحله اجرا درآورد تا فقط تعمیرکارانی‌که‌صلاحیت دارند اقدام به تعمیر لوازم خانگی بخصوص کولربکنند مصوب شوند .

ضمنا کمیته حمایت از مصرف کننده نیز طی اطلاعیه‌ای از اتاق اصناف پایتخت خواست که باتوجه به نزدیک شدن فصل گرما و گرانی دستمزد نصب کنندگان کولر، تکلیف‌مصرف کنندگان را بابت هزینه‌نصب کولر مشخص کند وترتیبی اتخاذ نماید تامامورین اتاق اصناف پایتخت نظارت کامل برای جلوگیری اجحاف به مصرف کنندگان معمول دارند .

نیازمندیها

۳۱۱۲۲۷

۳۱۲۴۱۳

بزرگترین بیمارستان خصوصی اراک تعطیل شد

اراک ـ خبرنگاراطلاعات بزرگترین بیمارستان خصوصی اراک تعطیل‌شد. «دکتر قدرتی» رئیس بیمارستان ۴۵۰ تختخوابی قدس اراک درباره انگیزه تعطیل این بیمارستان به خبرنگارما گفت : بیمارستان قدس اراک که ۳۰نفرپزشک متخصص و ۴۰۰ نفرکارمند دارد بعلت عدم تطبیق دخل و خرج تعطیل شد، زیرا به سبب عدم همکاری دستگاه های مسئول ۶۵ درصد از تختهای این بیمارستان خالی و پرداختهای خدمات درمانی نیز با تاخیر زیاد صورت میگرفت.

وی افزود که طی روز های گذشته تنها ۵۰ تخت‌از ۴۵۰ تخت این بیمارستان بوسیله بیماران اشغال‌شده بود، اورژانس بیمارستان قدس همچنان به کار خود ادامه خواهد داد.

قابل توجه

نظربه نصب ضریح حرم مطهر حضرت امامزاده صالح (ع) و تعمیرات اساسی مسجد زنانه مدت ۲۰روز از تاریخ ۱۲ر۲ر۳۷ درب حرم مطهر بسته خواهد بود زائرین محترم بویژه‌مردم شمیران می‌توانند بعداز مدت‌یادشده برای‌زیارت مشرف شوند .

سهرابیان ، رئیس هیئت امنای آستانه امامزاده صالح (ع)

تقویم اطلاعات

ساعات شرعی
استخراج دکتر ریاضی کرمانی

دوشنبه- یازدهم اردیبهشت ماه ۲۵۳۷
بیست‌وسوم جمادی‌الاول ۱۳۹۸-اول‌مه۱۹۷۸
استخراج دکتر ریاضی کرمانی
اذان مغرب . . . . ساعت ۸ و ۴۰ دقیقه
اذان صبح (فردا) .. . . ساعت ۵ و ۲ دقیقه
طلوع آفتاب (فردا) . . . ساعت۶ و ۴۰ دقیقه
ظهر شرعی (فردا) . . ساعت ۱ و ۳۲ دقیقه
اذان مغرب (فردا) . .ساعت ۸ و ۴۱ دقیقه

اطلاعات دیپلماتیک

حکومت کمونیستی افغانستان و مقاومتهای داخلی و خارجی

سرانجام چهره پشت‌پرده کودتای افغانستان معرفی شد،ورهبر حزب‌مارکسیستی «پرچم» نور محمدتره‌کی به ریاست دولت و رهبر «شورای انقلاب دموکراتیک جمهوری» انتخاب شد .

جمهوری افغانستان هم به «جمهوری دموکراتیک افغانستان» تغییر نام داد و به‌این ترتیب آخرین تردید در مورد‌چگرابودن‌رهبران کودتا رفع شد.

در عرف سیاسی ، این حکومت را یک حکومت کمونیستی تلقی میکنند مگر آنکه اخبار بعدی وابستگی رهبر کودتارابه حزب«پرچم» که یک حزب کمونیستی و وابسته به شوروی است، نفی کند.

گروههای چپ و مارکسیستی افغانستان که‌از دوره محمد ظاهرشاه در افغانستان فعالیت زیرزمینی داشتند با سه آسم مشخص شده‌اند : «خلق دموکرات» «شعله» و «پرچم» .

«شعله» به چین کمونیست وابستگی دارد و قطعا در مقابل «پرچم» که وابسته به شوروی است مقاومت و مبارزه خواهد کرد، اما تا چه‌حد وتاکجا؟ باید منتظر روزهای آینده بود.

وضع‌اجتماعی‌و اقتصادی

ایجاد حکومت‌دموکراتیک یا خلق ومتمایل به‌کمونیست باایجاد رژیم کمونیستی در یک کشور تفاوت دارد . برای استقراررژیم‌کمونیستی در افغانستان مشکلات بسیار متصور است که مهمترین آنها وضع‌اجتماعی و اقتصادی این‌کشور است افغانستان در رده‌بندی‌جهانی درزمره‌کشورهای عقب‌افتاده تقسیم‌بندی شده است.

درآمد سرانه در این کشور بین ۱۰۰ تا ۱۵۰دلار عنوان میشود (از آنجائیکه جمعیت حقیقی افغانستان دقیقا روشن نیست بهمین جهت درآمد سرانه آن نیز رقم قطعی ندارد) درآمد سرانه ۱۵۰ دلار مشکل استقرار یک رژیم کمونیستی را در این کشور بخوبی نشان میدهد . اقتصاد افغانستان که‌زیربنای‌استقرار رژیم کمونیستی باید تلقی شود، شبانی و فئودالی است. تولیدات کشاورزی افغانستان ۱۰ برابرتولیدات صنعتی آن کشور ارزش دارد .

صنعت افغانستان از نوع صنعت سبک و کارگاهی است . در بخش کشاورزی ارزش تولیدات دامداری (مالداری) سهم اساسی‌دارد. آخرین ارقامی که در دست ما است مربوط به آماری است که در ۱۵ ماه قبل محمدداود درگشایش‌مجلس موسسان آن کشور ارائه داد. بموجب این‌آمارارزش خالص تولیدات صنعتی افغانستان ۵۶ر۵ میلیارد افغانی (هر ۴۶ افغانی یک دلار است) و تولیدات کشاورزی ۵۳ر۸ میلیارد افغانی است . این دورقم ماهیت ـ کیفیت اقتصاد و همچنین روبنای آن یعنی وضع اجتماعی افغانستان‌را روشن میسازد . بخش‌عظیم جمعیت افغانستان در روستاها و بخصوص درکوهستان ها و کوهپایه ها زندگی میکنند و همه‌ی آنها از نظر ایدئولوژی سخت به مذهب اسلام بستگی دارند ودارای تعصبات شدید هستند .

وضع صنایع

صنایع افغانستان هم از نظر کیفیت و هم از نظر کمیت معدود و محدودند. مثلا یکی‌از برنامه‌های‌ایدآلی و ملی وافسانه‌ای افغانستان احداث راه‌آهن بود . مدتی است که یک طرح بزرگ راه‌آهن تهیه شده که بموجب آن قرار بود با کمک ایران ۱۸۱۰ کیلومتر مرزهای‌غربی وی را بمکابل متصل‌کند . اما تاکنون‌کاری انجام نگرفته است .

مشکل عظیم دیگر افغانستان درآمد ارزی این کشور است.افغانستان با ادعای۱۹ میلیون نفر جمعیت فقط‌چند صد میلیون دلار درآمدارزی دارد که بیشترین آن ازدو منبع بدست می‌آید : اول صادرات که پوست معروف قره‌گل در آن مقام اول را دارد.و دوم درآمدمهاجران افغانی بخارج از کشور بخصوص بایران . این‌عده که در یکسال و نیم قبل‌قریب نیم میلیون نفر تخمین زده میشدند هر سال مبالغ هنگفتی ارز (ریال ایران) به افغانستان میفرستادند و هم اکنون هم میفرستند.

توضیحات کلی ومختصر فوق میتواند شرایط نامساعد اقتصادی «استقرار «رژیم کمونیستی» را نشان دهد .

وضع اجتماعی

از نظر اجتماعی وضع میهم‌تر مشکل‌تر است . در افغانستان طوایف و ایلات متعدد وجوددارندکه همیشه در حکومت مرکزی و محلی سهم داشته و دارند . این طوایف روحیه فئودالی خشن و جنگجو دارند . آرامترین مردم افغانستان را باید در شمال و غرب آن کشور و در بین فارسی زبانان پیدا کرد . این مردم روشنفکرتر و زندگی پیش افتاده‌تری دارند.

زبان ادب و سیاسی افغانستان زبان‌فارسی است، اما حکومت در دست این گروه نبوده ونیست و احتمال اینکه در رژیم فعلی سهیم شوند نیز بسیار بعید است . حکومت همیشه در دست مردم جنگجو وخشن جنوب و شرق افغانستان بوده و طایفه ظاهر شاه و محمد داود از همین گروه هستند . اختلاف‌در این‌گروه عظیم ووسیع است جنگها و کودتاهای گذشته این خوی و خصلت تاریخی است . در حقیقت الگوئی‌در دنیا وجود ندارد تا بتوان براساس آن اطمینان داشت که حکومت کمونیستی یا متمایل به کمونیست فعلی چگونه میتواند در حین شرایط اقتصادی واجتماعی عقب افتاده رژیم کمونیستی را مستقر کند .

درکنار مسائل داخلی فوق‌باید درگیریهای‌قدرتهای خارجی را هم اضافه کرد . بی‌تردید استقرار یک رژیم نظامی کمونیستی در افغانستان همه‌ی همسایه ها و از جمله چین کمونیست را نگران میکند . پیش‌بینی عکس‌العمل واقعی این قدرتها روشن نیست و احتمال اینکه در عین‌پرهیگیری از کلیه اصول انقلاب، مستقیما از دو اصل مهم آن یعنی قانون‌سهیم کردن کارگران در منافع کارگاههای صنعتی و تولیدی، و قانون گسترش مالکیت واحدهای تولیدی، برخوردار گشته‌اید، وقتی سخن از برگزاری جشن روز کارگر بمیان می‌آید ، میلیونها کارگر ایرانی در همان حال که با غرور افتخار چنین روزی را گرامی میدارند، از خود می‌پرسند کمچگونه سالهای پیش کارگران پیشرفته‌ترین جوامع صنعتی دنیای آن روز تنها بخاطر دست‌یابی به‌ابتدائی‌ترین حقوق پیش‌بینی شده در مقررات کار، یعنی حفظ و تثبیت هشت ساعت کار در روز، چنین امتیازی را یک پیروزی نامیدند، که تازه بدست آوردن آن‌هم بادرگیرینهاو مقاومتها ومبارزه‌های دامنه‌دارروبرو بوده است.

متاسفانه اگر بتاریخ روابط ورویدادهای کار وکارگری کشور خودمان نیز بنگریم، مشاهده میکنیم که صرفنظر ازاینکه در۵۰و۶۰ سال پیش اصولا صنعتی نداشته‌ایم تا جامعه‌ای‌بنام کارگر داشته باشیم، در همان محدوده صنایع دستی و سنتی نیز روابطی برقرار بوده که نه ازنظر دین، نه از نظرمنطق ونه از نظر وجدان بشری قابل قبول وتحمل بوده است.

نخوشبختانه امروز از آن تلخکامیها و محرومیتها دراین مملکت، نه‌تنها در زمینه مسائل کار و صنعت دیده نمیشود، بلکه بدلیل برخورداری از انواع آزادیها و در سایه ثبات سیاسی وامنیت اجتماعی ورشد وتوسعه اقتصادی، مسائلی که بعنوان مشکلات کار میلیونها انسان در بسیاری از کشورهای جهان عنوان میشود برای ملت و مملکت مامفهومی ندارد. بخصوص شما کارگران از نظر امتیازاتی که از هرحیث بشما داده شده است، وباز بجهت حمایتهائی که بمنظورتامین هرچه بیشتر رفاه و زندگی کارگران این کشور معمول‌میگردد، ارج و منزلتی شایسته بدست آورده‌اید و آزادانه دراجتماعات سالمکارگری ومجالس قانونگزاری از حقوق صنفی و حرفه‌ای خود سخن میگوئید. بهمین دلیل است که یک کارگر ایرانی امروز به کارگر بودن خویش می‌بالد، زیرا لفت کارگر ومفهوم کار در فضای سیاسی، فضای انقلابی و فضای عصر رستاخیز معنائی دیگر یافته است.

شما کارگران که اکنون در لوای اصول شاه و ملت از ماهیت یک کارگر اجیر ومزدگیر به کارگری صاحب سهم تغییر شخصیت داده‌اید، در مقابل آنچه انقلاب اصیل ملی بعشما داده است دین بزرگی بعهده دارید. ادای چنین دینی مستلزم کار وتلاش بیشتر، کسب مهارتهای برتر و افزایش وبهبود انواع تولیدات صنعتی است.

خواست ما وانتظار مملکت در مقابل آنچه به شماارزانی شده است، این است که شرافت و حرمت کار را ارج نهید، یعنی تمام عواملی را که با روح وشرف کارگری شما بهم آمیخته است بخدمت ملت و مملکت درآورید.از خداوند بزرگ می‌خواهم به شما کارگران شرافتمند وکوشای این مملکت خوشبختی و پیشرفت هرچه بیشتر عطافرماید، و در پناه حمایتهائی که همواره نسبت به شما ابراز خواهیم داشت هر روزتان روز پیروزی وروز کارگر باشد.

تبریک وزیرکار

دراین مراسم امیر قاسم معینی وزیر کار وامور اجتماعی نیز ضمن گفتن تبریک روز کارگر بمکارگران سراسر کشورطی سخنانی اظهار داشت: طرح جدید قانون کار و قانون بیمه بیکاری مورد بررسی اتاق ایران و سازمان کارگران ایران قرارگرفت وهم‌اکنون در هیات دولت مطرح است وامیدواریم در سال جاری بمقوه مقننه تقدیم شود. وی در زمینه مسکن کارگری گفت: باتوجه به سیاست دولت و همکاری‌کارفرمایان مقدمات ساختمان ۴۹ هزار واحد مسکونی سازمان برای کارگران فراهم شده است.

وزیر کار وامور اجتماعی اضافه کرد: در سال گذشته بیش از ۱۶ هزار پیمان دسته جمعی سهیم کردن براساس افزایش تولید وتقلیل ضایعات منعقد شد که ۸۱ درصد طبق روش تولید و۶ درصد براساس سود خالص بوده است، و حق‌السهم کارگران نیز بالغ بر۱۴ میلیارد ریال شده است.

پیام شاهنشاه بمناسبت روزکارگر

کارگران ایران دین بزرگی بعهده دارند

باپیام شاهنشاه آریامهر بمدازظهر دیروز طی مراسمی روز کارگر در محل سازمان کارگران ایران برگزار شد.

در این مراسم که با حضور نصرت‌الله‌معینیان رئیس دفتر مخصوص شاهنشاه آریامهر ، امیر قاسم معینی وزیر کار و امور اجتماعی، حسین قربانی‌نسب رئیس سازمان کارگران ایران و با شرکت گروهی از مقامات مملکتی، نمایندگان‌مجلس شورایملی از گروه کارگر وبیش از یکهزار تن از کارگران وخانواده‌هایشان انجام شد ابتدا نصرت‌الله معینیان رئیس‌دفتر مخصوص شاهنشاه آریامهر متن پیام شاهنشاه آریامهر را به شرح زیر قرائت کرد.

کارگران عزیز،

یازدهم اردیبهشت، روز جهانی کارگر را، به همه شما زنان و مردان کوشا و شریف و میهن‌پرست شادباش میگویم، واز خداوند بزرگ مسئلت دارم سالی که پیش رودارید مثل سالهای گذشته قرین خوشبختی و توفیق بیشتر در خدمت بمملت ومملکت باشد.

شما کارگران این کشور، که همراه با میلیونها کارگر سراسر جهان روز کارگر را جشن میگیرید، بمیقین در زمره معدود جامعه کارگری دنیای امروز هستید که با برخورداری از مترقی‌ترین قوانین حمایتی کار و تامین اجتماعی وضعی استثنائی یافته‌اید، بخصوص اینکه در عین‌بهرمگیری از کلیه اصول انقلاب، مستقیما از دو اصل مهم آن یعنی قانون‌سهیم کردن کارگران در منافع کارگاههای صنعتی و تولیدی، و قانون گسترش مالکیت واحدهای تولیدی، برخوردار گشته‌اید، وقتی سخن از برگزاری جشن روز کارگر بمیان می‌آید ، میلیونها کارگر ایرانی در همان حال که با غرور افتخار چنین روزی را گرامی میدارند، از خود می‌پرسند کمچگونه سالهای پیش کارگران پیشرفته‌ترین جوامع صنعتی دنیای آن روز تنها بخاطر دست‌یابی به‌ابتدائی‌ترین حقوق پیش‌بینی شده در مقررات کار، یعنی حفظ و تثبیت هشت ساعت کار در روز، چنین امتیازی را یک پیروزی نامیدند، که تازه بدست آوردن آن‌هم بادرگیرینهاو مقاومتها ومبارزه‌های دامنه‌دارروبرو بوده است.

متاسفانه اگر بتاریخ روابط ورویدادهای کار وکارگری کشور خودمان نیز بنگریم، مشاهده میکنیم که صرفنظر ازاینکه در۵۰و۶۰ سال پیش اصولا صنعتی نداشته‌ایم تا جامعه‌ای‌بنام کارگر داشته باشیم، در همان محدوده صنایع دستی و سنتی نیز روابطی برقرار بوده که نه ازنظر دین، نه از نظرمنطق ونه از نظر وجدان بشری قابل قبول وتحمل بوده است.

نخوشبختانه امروز از آن تلخکامیها و محرومیتها دراین مملکت، نه‌تنها در زمینه مسائل کار و صنعت دیده نمیشود، بلکه بدلیل برخورداری از انواع آزادیها و در سایه ثبات سیاسی وامنیت اجتماعی ورشد وتوسعه اقتصادی، مسائلی که بعنوان مشکلات کار میلیونها انسان در بسیاری از کشورهای جهان عنوان میشود برای ملت و مملکت مامفهومی ندارد. بخصوص شما کارگران از نظر امتیازاتی که از هرحیث بشما داده شده است، وباز بجهت حمایتهائی که بمنظورتامین هرچه بیشتر رفاه و زندگی کارگران این کشور معمول‌میگردد، ارج و منزلتی شایسته بدست آورده‌اید و آزادانه دراجتماعات سالمکارگری ومجالس قانونگزاری از حقوق صنفی و حرفه‌ای خود سخن میگوئید. بهمین دلیل است که یک کارگر ایرانی امروز به کارگر بودن خویش می‌بالد، زیرا لفت کارگر ومفهوم کار در فضای سیاسی، فضای انقلابی و فضای عصر رستاخیز معنائی دیگر یافته است.

شما کارگران که اکنون در لوای اصول شاه و ملت از ماهیت یک کارگر اجیر ومزدگیر به کارگری صاحب سهم تغییر شخصیت داده‌اید، در مقابل آنچه انقلاب اصیل ملی بعشما داده است دین بزرگی بعهده دارید. ادای چنین دینی مستلزم کار وتلاش بیشتر، کسب مهارتهای برتر و افزایش وبهبود انواع تولیدات صنعتی است.

خواست ما وانتظار مملکت در مقابل آنچه به شماارزانی شده است، این است که شرافت و حرمت کار را ارج نهید، یعنی تمام عواملی را که با روح وشرف کارگری شما بهم آمیخته است بخدمت ملت و مملکت درآورید.از خداوند بزرگ می‌خواهم به شما کارگران شرافتمند وکوشای این مملکت خوشبختی و پیشرفت هرچه بیشتر عطافرماید، و در پناه حمایتهائی که همواره نسبت به شما ابراز خواهیم داشت هر روزتان روز پیروزی وروز کارگر باشد.

تبریک وزیرکار

دراین مراسم امیر قاسم معینی وزیر کار وامور اجتماعی نیز ضمن گفتن تبریک روز کارگر بمکارگران سراسر کشورطی سخنانی اظهار داشت: طرح جدید قانون کار و قانون بیمه بیکاری مورد بررسی اتاق ایران و سازمان کارگران ایران قرارگرفت وهم‌اکنون در هیات دولت مطرح است وامیدواریم در سال جاری بمقوه مقننه تقدیم شود. وی در زمینه مسکن کارگری گفت: باتوجه به سیاست دولت و همکاری‌کارفرمایان مقدمات ساختمان ۴۹ هزار واحد مسکونی سازمان برای کارگران فراهم شده است.

وزیر کار وامور اجتماعی اضافه کرد: در سال گذشته بیش از ۱۶ هزار پیمان دسته جمعی سهیم کردن براساس افزایش تولید وتقلیل ضایعات منعقد شد که ۸۱ درصد طبق روش تولید و۶ درصد براساس سود خالص بوده است، و حق‌السهم کارگران نیز بالغ بر۱۴ میلیارد ریال شده است.

نخست‌وزیر در نطقی اعلام‌کرد :

انقلاب شاه و ملت را با همه مکتب‌های سیاسی و اقتصادی جهان به‌مقایسه میگذاریم

دکتر جمشید آموزگار نخست وزیر و دبیر کل حزب رستاخیز ملت ایران دیروز در اجتماع دانشجویان دانشکده فرماندهی وستاد نیروی هوائی، زیر عنوان «الگوهای‌اجتماعی وسیاسی در رابطه با امنیت ملی و امنیت بین‌المللی» سخن گفت و تاکید کرد که مکتب شاهنشاه ایران مکتبی است برای تربیت همه انسان‌ها در هر جا و در هر کشور.

آموزگار خاطرنشان کرد که اندیشه‌های شاهنشاه و انقلاب شاه وملت انسان معاصر را از سرگردانی در میان ایدئولوژیهای سرگردان نجات می‌دهد.

نخست وزیر سپس گفت:

پاره‌ای از ایدئولوژیهای غرب نیز از قرن‌های گذشته تا امروز راه و روشی جز انچه در پیش بدان اشارت رفت نداشته‌اند. در حقیقت امروز روش تسلط گرائی نوچه‌غربی وچه شرقی پایش را جای پای سنت‌های تسلط‌جویانه قرن‌های پیش گذاشته است با این تفاوت که سلطه‌طلبان سنتی درپی دسیسه‌هائی که بکار میبستند آنچه از یک ملت میخواستند حاصل کار و کوشش و زحمت آن ملت ومنابع طبیعی‌اش‌بود وسلطه‌طلبان نوعقیده وایمان و مذهبش را نیز میخواهند و درحقیقت باید مذهب او سرسپردگی ابدی به‌اوامر ومنافع و مصالح آنها باشد اگر میگویند «دین تریاک توده‌هاست» دین تازه‌ای با خدایان و پیغمبران تازه اختراع کرده‌اند.

انقلاب شاه و ملت

اندیشه‌های شاهنشاه آریامهر وسیاستهائی که درسال های سلطنت عملا بکار بسته‌اند در معیار جهانی میتواند امنیت بین‌المللی را نجات دهد انقلاب شاه وملت جامعه را از درون به‌طبقات وگروههای دشمن با دشمنی‌های آشتی‌ناپذیر تقسیم نمیکند. انقلاب شاه وملت خانواده و جامعه وحقوق فردی واجتماعی را تواما گرامی میدارد، انقلاب شاه وملت انسان ایرانی را باهمه خصائص درخشان ملی برای زندگی صلح آمیز عادلانه جهانی تربیت میکند.

بمرهنمودهای شاهنشاه در کتاب بسوی تمدن بزرگ باز میگردیم:

«بادگرگونی ژرف وبنیادی عصر حاضر، همه جوامع بشری باسنت‌ها و معیارهای فکری هزاره‌ها و سده‌های‌گذشته خود، با ضوابط خاص اجتماعی و حکومتی خود، باشرائط وامکانات اقتصادی ویژه خود، بصورتی ناگهانی وغافگیرانه در کنار یکدیگر ومقارن با یکدیگر به صحنه واحد «جهانی» قدم گذاشته و خویشتن را اعضای غالبا ناشناخته یکخانواده بزرگ وواحد بشری یافته‌اند. در عین حال بدین حقیقت آگاه شده‌اند که دیگر مقررات این خانواده اجازه بازگشت به‌انزوای گذشته را بدانها نمیدهد بلکه از هرکدام از آنان انتظار قبول وایفای مسئولیت خاص خویش را در برابرسایر اعضای خانواده دارد و در مقابل بدانان اجازه میدهد که همین انتظار را از دیگر اعضای خانواده نسبت به خودشان داشته باشند».

«جهانی شدن دنیای ما با شرکت‌الزامی واجتناب‌ناپذیر همه کشورها وملتها و جوامع آن در همه مسائل اساسی‌و بین‌المللی وجه مشخص دنیائی است که امروز ما درآن زندگی می‌کنیم وفردا فرزندان ما در آن زندگی خواهند کرد.»

« جامعه جهانی به نیروی اعجاز آمیز دانش و فن توانسته است قسمت اعظم منابع و نیرو های طبیعت را در خدمت خویش به کار گیرد ، اما در خطر آن قرار دارد که با سبکسری وی این نیرو ها برای نابود کردن جهان او بکار گرفته شوند .»

« هیچ کشور و ملتی نمی‌تواند از دیگران خواستار انجام و مسئولیت هائی در مورد خویش باشد کمخودش آنها را تمام و کمال و تا حدی بسیار زیادتر درباره خویش ایفا نکرده باشد !»

اندیشه های شاهنشاه آریامهر انسان معاصر رابرای زندگی سربلند و آزاد مرفه در سطوح ملی و بین‌المللی تربیت میکند . این است فشرده‌ای از اندیشه های ملی و جهانی شاهنشاه ایران :

- **عشق به مهین و آرزوی شکوه و سرافرازی آن.**
- **تامین خوشبختی و رفاه برای افراد ملت**

استقرار عدالت اجتماعی از طریق مناسبات عادلانه اقتصادی و اجتماعی و سیاسی .

- **حق دفاع از حقوق فردی .**
- **حق دفاع از حقوق اجتماعی .**
- **حق دفاع از حقوق ملی .**
- **حق آموزش**
- **حق مشارکت آزاد اقتصادی**
- **حق مشارکت آزاد اجتماعی .**
- **حق مشارکت آزاد سیاسی .**
- **مبارزه با نابرابری انسان بدلیل جنسیت**
- **مبارزه‌بانابرابری انسان دلیل نژاد و رنگ .**
- **احتراز از تقسیم جامعه به گروه‌های متضادودشمن.**
- **مبارزه با زمینه های تضاد و خصومت اجتماعی و اقتصادی .**
- **اعطای فرصت های برابر به همه افراد ملت تافضای شکفتن استعداد ها بدلیل نداشتن فرصت و محیط مناسب محدود نشود .**
- **مبارزه زمینه‌ای با پدید آمدن گروه های منافع.**
- **گسترش سطح مالکیت نه الغاء آن به سود گروه‌های محروم از کشاورز تا کارگر و دیگر افراد جامعه .**
- **مبارزه با هر نوع استثمار فرد بوسیله فرد .**
- **مبارزه با هرنوع استثمار و اسارت فرد بنام جامعه.**
- **ایجاد فضای رشد معنویت با هدف تعالی انسان.**
- **تضمین حقوق هر ملت برای تصمیم گرفتن درباره سرنوشت و مصالح و منافع خویش .**
- **کمک به استقرار روابط عادلانه اقتصادی در سراسر جهان .**
- **کمک به رشد ملت های عقب افتاده در حال توسعه.**
- **مبارزه با هر نوع استعمار و تجاوز در عرصه بین‌المللی .**
- **تربیت افراد ملت برای زندگی جهانی، برای احترام به ملت های دیگر ، برای دوست داشتن بشریت، برای‌اعتقاد به وجود خانواده جهانی .**
- **احترام به ارزش های فرهنگ جهانی**
- **تفاهم و گفتگوی فرهنگ ها .**
- **آمیزش با تمدن ها و فرهنگ ها دور از هر نوع تعصب و کوتاه بینی .**

چراغ راه ملت ایران

آموزگار اضافه کرد : در این جملات ، اشاره‌ای کوتاه داشته‌ام به اندیشه های بلند شاهنشاه آریامهر و چراغی که فراراه ملت ایران و ملتهای جهانی قرار داده‌اند.به کاربستن این اندیشه های والا و انسانی تنها راه نجات دنیای آشفته معاصر است باین استنتاج ساده که مبانی ناسیونالیسم ملت هارا استوار میسازد ، زندگی اقتصادی و اجتماعی وسیاسی هر ملت را از نفرت ها و بیگانگی ها و نفاق ها بدور میدارد. براساس عدالت اجتماعی در هر جامعه و براساس عدالت در مناسبات بین‌المللی و تربیت انسان معاصر برای زندگی در جامعه خویش و زندگی در جامعه جهانی صلح پایداری را که در قرارداد های سیاسی و نظامی وایسم های گوناگون نخواهیم یافت به انسان معاصر میبخشد.

فلسفه انقلاب شاه وملت والگوی اجتماعی شاهنشاه آریامهر اندیشه‌هائی نیست که به دنیا صادر شود بلکه‌این فلسفه واین الگو واین اندیشه ها در هر کشور ودر میان هرملت در رابطه باشخصات فرهنگی و نیازهای گوناگون آن خوشبختی فردوجامعه ودر نهایت خوشبختی جهان را تامین میکند.

دنیای بیمار

آموزگار در پایان سخنان مشروح خود گفت : در بی‌بیان این الگو های مشخص وعملی و تجربه شده اجتماعی و اقتصادی وسیاسی توجه کوتاهی به وضع جهان امروز مفید و آموزنده است:

- در پاره‌ای‌ازجوامع غربی باهمه تدبیرهایی که‌اندیشیده‌اند هنوز استثمار فرد بوسیله فرد رایج است.
- هنوز پاره‌ای ازاین‌جوامع غربی از تبعیض نژادی‌و آپارتاید رنج میبرند.
- هنوز سرمایه‌داران بزرگی هستند که در عرصه بین‌المللی هرنوع تجاوز ودسیسه رابرای استیلا برحقوق‌و منافع‌وثروتهای‌ملتها مجاز میدانند.
- هنوز ملتهائی در جهان سوم از کمترین وسائل زندگی انسانی محرومند وبه دانش وفن کشور های پیشرفته‌سخت محتاج و در زحمتند.
- از درون این زشتیها و نابرابریها، انواع فساد، انواع دسیسه‌ها ، انواع گروههای ترور وانواع برخورد های نظامی میجوشد و زندگی ملتها را دستخوش اضطراب و اغتشاش میکند.
- ازسوی دیگر ایدئولوژیهای مخالف غرب دربرابر استثمار فردکه‌درغرب رایج است‌در قسمت های دیگردنیابه استثمار جوامع وبه‌وجود آمدن طبقه جدید و قشرهای ممتاز انجامیده است .
- انسان های اقتصادی در این جوامع از طبیعی‌ترین و عادی‌ترین آزادیهای انسانی محروم مانده‌اند .
- افراد در این جوامع باکینه و خشم نسبت به دنیا تربیت میشوند .
- تسلط برجهان بنام آزاد کردن آن در دروس‌اساسی و تعلیمات زمینه‌ای و پایه‌ای اینگونه نظام های بسته‌وتوتالیتر است .
- و به‌این منظور هرنوع تحریک ، هرنوع شورش مسلحانه ، هرنوع ترور را مجاز میدانند و در این راه همه فکر و قلم‌واندیشه و اسلحه خودرا بکار می‌اندازند و در درون و اطراف هرکشور دهها گروه وفرقه میسازند و بجان‌ملتها می‌اندازند .
- کوشش میکنند که‌گروههای مختلف اجتماعی دردرون هرملت بروی یکدیگر شمشیر بکشند تا به تئوری تضادپایدار وآشتی ناپذیر باهدفهائی که در این راه جستجو میکنند جامه عمل پوشانده شود .
- از یکسو دین را تریاك توده ها و وسیله توجیه‌ستم های اجتماعی میدانند و از سوی دیگر از این عامل‌پیوند و وحدت در جوامع دیگر وسیله نفاق و تفرقه میسازند .
- میلیاردها لقمه‌ای را که از شکم مردم محرومشان

بقیه در صفحه ۶

دیروز درپیشگاه علیاحضرت شهبانو نخستین جلسه‌هیئت امنای موسسه تربیت و بازآموزی معلمان تشکیل‌شد. در این جلسه دکتر منوچهر گنجی‌وزیرآموزش‌وپرورش، منوچهر آگاه وزیر مشاور ورئیس سازمان برنامه و بودجه ، دکتر حمید زاهدی دبیرکل شورای مرکزی دانشگاهها و موسسات آموزش عالی کشور، سناتور صدیق اعلم ، ودیگر اعضای هیئت افتخار حضورداشتند

شاهنشاه از تأسیسات نیروی دریائی در بندرعباس دیدن کردند

شاهنشاه آریامهر پس از تشریف‌فرمائی به بندر عباس، بعد از ظهر دیروز مجتمع کارخانجات نیروی دریایی شاهنشاهی و باشگاه درجه داران این نیرو را در بندر عباس گشودند و از آسکله های جدید ، مرکز تعمیرات و آموزشگاههای‌حرفه‌ای و نیز مرکز آموزش تاکتیکی ناوگان در بندر عباس دیدن کردند .

شاهنشاه آریامهر بعد از ظهر دیروز به محل مجتمع کارخانجات نیروی دریایی شاهنشاهی تشریف‌فرما شدند . هنگام ورود مراسم احترامات نظامی انجام شدو رئیس مجتمع گزارش نظامی معروض داشت .

شاهنشاه آریامهر سپس‌به سالن کنفرانس تشریف‌فرما شدند.دراین سالن دریاسالار کمال حبیب‌الهی فرمانده نیروی دریایی شاهنشاهی ، گزارشی‌ازمراحل ساختمانی و فعالیت کارخانه به عرض رسانید .

شاهنشاه آریامهر پس از استماع این گزارش‌و مشاهده ماکت و نمایشگاه عکس و نمودار فعالیت های مجتمع، از لوحه یادبود مجتمع کارخانجات نیروی دریایی شاهنشاهی پرده برداری کردند و از قسمتهای‌مختلف این مجتمع بازدید فرمودند و سپس به محل اسکله‌های جدید تشریف‌فرما شدند.

افسران و درجه‌داران ناو های نیروی دریایی شاهنشاهی که با آرایش نظامی در روی عرشه های ناوشکن ها و ناو های نیروی دریایی شاهنشاهی صف کشیده بودند ، نسبت به شاهنشاه آریامهر بزرگ ارتشتاران احساسات پرشوری ابراز داشتند .

شاهنشاه آریامهر از قسمت های مرکز آموزش حرفه‌ای غیر نظامیان وابسته به کارخانجات نیروی دریایی شاهنشاهی و مرکز آموزش تاکتیکی ناوگان دیدن کردند و سپس باشگاه درجه‌داران نیروی دریایی شاهنشاهی‌را گشودند .

شاهنشاه آریامهر درپایان بازدید های دیروز ، از یک ساختمان چهارده‌طبقه درجه داری متعلق به درجه‌داران نیروی دریایی شاهنشاهی دیدن کردند .

در مسیر شاهنشاه آریامهر مردم اجتماع کرده بودندو با فریاد های جاوید شاه ، مقدم رهبر بزرگ خود را گرامی میداشتند .

چگونگی انفجار بمب ساعتی در منزل داریوش فروهر

گروه طرفداران داریوش فروهر طی یک «اطلاعیه» اعلام کردند منزل داریوش فروهر که در طبقه دوم یک ساختمان قرار داشت بابمب ساعتی منفجر شد ، در این انفجار شیشه های کلیه ساختمانهای مجاور در هم شکست و صاحب خانه‌دچار تشنج شدید گردید .

اطلاعیه دو سازمان‌بانامهای «کمیته اقدام» و «سازمان‌زیر زمینی انتقام» را مسئول‌این انفجار معرفی کرده و اقدام آنها را بشدت محکوم‌ساخته است .

در اطلاعیه طرفداران داریوش فروهر گفته شده است. «بدنبال این انفجار از طرف کلانتری‌بخش چند پلیس و افسر شهربانی به محل حادثه حاضر شدند و پس از تهیه صورت مجلس رفتند»

شرکت مهك (سهامی خاص)

بزرگداشت روز کارگر را «اول‌ماه مه مصادف‌با ۱۱ اردیبهشت ماه ۲۵۳۷) بکارگران شریف خود و سایر کارگران عزیز و میهن پرست کشورتحت رهبری‌شاهنشاه آریامهر صمیمانه‌تبریک‌میگوید.

آگهی دعوت مجمع عمومی عادی سالیانه باشگاه ایران

مجمع عمومی عادی سالیانه باشگاه ایران در ساعت‌چهار بعدازظهر روز شنبه شانزدهم اردیبهشت‌ماه۲۵۳۷ شاهنشاهی در محل باشگاه واقع در خیابان کاخ جنوبی تشکیل‌میشود.

از عموم اعضاء محترم تقاضا میشود در روز وساعت مقرر در جلسه حضور بهمرسانند .

دستور جلسه :

۱ـ استماع گزارش هیات مدیره و هیات نظارت .
۲ـ تصویب ترازنامه سال ۲۵۳۶ شاهنشاهی .

هیئت مدیره باشگاه ایران

شرکت فارمادرم

نماینده انحصاری لوازم آرایشی
MERLE NORMAN
(مرل‌نورمن) مرکز پخش : تلفن ۶۲۴۲۴۴

اعلامیه جناح پیشرو

بمناسبت روز یازدهم اردی بهشت (اول ماهمه) جناح پیشرو حزب رستاخیز اعلامیه‌ای صادر کرد . در این اعلامیه گفته شده‌است : هیچکس نمیتواند ازدیگران بخواهد که بیشتر و بهتر کار کند بی‌آنکه‌خود درهمین راه گام بردارد.

کار بیشتر و بهترانتظاری است که جامعه ایرانی و هم از مردم خود درهرمقام و موقعیت که باشند، دارد.

دراین بیانیه آمده است که سطح کارائی و بازده همه عوامل تولید درایران هم در مقایسه با متوسط بین‌المللی و هم در مقایسه با ظرفیتها و امکانات خود کشور هنوز پائین است و برای کاستن از این فاصله و سپس از میان بردن آن وفراتر رفتن‌ازسطح متوسط کارائی و بازده بین‌المللی‌یک جهاد ملی واقعی ضرورت دارد .

بیانیه جناح سازنده با اشاره بنیازهای‌آینده‌کشور به‌نیروی متخصص می‌افزاید هنگامی که از کارگران خود می‌خواهیم که بیشتر و بهتر کار کنند و حق هم داریم که بخواهیم، نبایدازضرورت بهبودکیفی‌مدیریت وسرمایه گذاری غافل بمانیم .

بیانیه جناح سازنده

بمناسبت روز کارگرجناح سازنده حزب رستاخیز اعلامیه‌ای صادر کرد . در این اعلامیه گفته شده‌است : بیانیه‌ای منتشر کرد که در آن گفته شده است.

اول ماه مه که مقارن یازدهم اردیبهشت ماه است یادآور مبارزات پی‌گیر کارگران جهان است برای نیل به برابری و دسترسی به یک زندگی شرافتمندانه . زنده کننده خاطرات تلاش و پیکاری طولانی است که به بهای فداکاریها ، تحمل مشقات‌و صدمات، خشونتها و خونریزیهای بیشمار به پیروزی کارگران انجامید و این امید را در دلها بوجود آورد که بی‌عدالتی و جور و ستم زحمتکشان خاتمه خواهد پذیرفت و برابری‌و دوستی و صلح در محیط کار و در جامعه برقرار خواهد گردید .

اما در کشور ما بشکرانه روشن بینی و تدبیر شاهنشاهان پهلوی همه این دست آورد ها در صلح و صفا و سخاوتمندی نصیب کارگران ، گردیده است.

امروز در شرائطی روز اول مه را بعنوان روز کارگر جشن میگیریم که کارگران ایران دارای مقامی ممتاز در جامعه ایرانی شده‌اند و همراه کشاورزان بهره‌مندترین گروههای اجتماعی از ثمرات انقلاب شاه و ملت‌هستند و شرائط زندگی خود را بنحو محسوس بهبود بخشیده‌اند و همه این مواهب را بدون تحمل مصائب و مشقات و درگیر شدن در مبارزات طبقاتی نظیر آنچه در کشور های‌صنعتی‌اتفاق‌افتاده‌تحصیل کرده است . این است نتیجه پیوند تاریخی شاه و ملت و اراده‌ایکه ایران را