اطلاعات

۲۰ صفحه

سه‌شنبه ۲۰ تیر ماه ۱۳۵۱ ـ شماره ۱۳۸۴۵ تکشماره ۵ ریال

تخته سنگهای عظیم ۵۰۰ متر از جاده هراز را بست

کوه در جادهٔ هراز فروریخت

صدها اتوبوس ، اتو مبیل سواری وکامیون در دوطرف جاده متوقف شدند

ریزش کوه و نشست جاده در راه هراز مشکلی است که هرچند روز یکبار پیش می‌آید و ساعتها این جاده پررفت و آمد بسته میشود . بعد از ظهر دیروز بار دیگر بعلت فرو ریختن کوه این جاده در ۵۱ کیلومتری آمل بسته شد ووسائط نقلیه‌درطرفین جاده متوقف‌گردیدند.
عکس قسمتی از جاده هراز را نشان میدهدکه بعلت ریزش کوه در هفته های اخیر بسته شده بود .

- وزارت راه ضمن اظهار تاسف از این واقعه اعلام کرد بازکردن‌راه بسیار مشکل است
- وزارت راه ماشین آلات سنگین‌خود را روانه‌محل کرد
- ارتباط تلفنی با آمل پس از فروریختن کوه قطع شد
- راهداری اعلام کرد واقعه‌دیروز تلفات نداشته است

در صفحه ٤

وعده خودکشی به‌تروریست ژاپنی

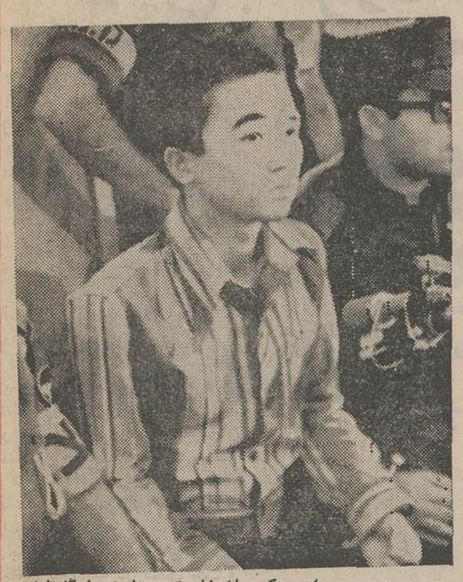

این عکس از نخستین جلسه دادگاه‌نظامی‌اوپو که (کوزو- اوکاموتو) تروریست‌ژاپنی رامحاکمه میکند گرفته شده است . در عکس کوزو - اوکاموتو در میان افراد پلیس و در سمت راست مترجم ژاپنی او دیده میشود.
عکس رادیوئی اطلاعات

یك ژنرال اسرائیلی وعده داد که اگر جزئیات توطئه را فاش کند یك‌طپانچه برای‌خودکشی باومیدهد

در صفحات ۲و٤

گرمای دزفول درجه ۵۲ شد!

خوزستانیها دسته‌دسته از گرما فرار میکنند ! ۱۷ نفر ازساکنان‌دزفول از فرط گرما بیهوش شدند در صفحه ۱۷

گزارش رئیس کل بانك مرکزی از وضع اقتصادی سال ۱۳۵۰

درآمد سرانه ایران به ۴۲۹ دلار رسید

طی دهسال دیگر درآمد سرانه ایران ۱۰۰۰ دلار خواهد شد

- ذخایر ارزی در پایان سال ۷٤۰ میلیون دلار بود
- ایران در سال گذشته از ترقی قیمت برخوردار بود

در صفحه ۱۷

پیروزی عظیم مك‌گاورن

- کنوانسیون حزب دمکرات امریکا ۱۵۰رای ایالت کالیفرنیا را در اختیار مك‌گاورن قرار داد

در صفحه ۲

۷ بمب دربانك اسرائیل منفجرشد

براثر انفجار این بمب‌ها آسیب شدید به‌ساختمان بانك وارد شد

در صفحه ٤

حریق دامنه دارومهیب در بازار کفاشها

ماموران پنج ایستگاه آتش ـ نشانی برای اطفاء حریق به سرای شکروی اعزام شدند

در صفحه ٤

عبدالرحمن فرامرزی درگذشت

باکمال تاسف اطلاع یافتیم که استاد عبدالرحمن فرامرزی نویسنده فاضل و دانشمند شب گذشته براثریك حمله قلبی دارفانی را وداع گفته است .
فقید سعید از چندی قبل‌مبتلا بکسالت بود و ماه گذشته یك مسافرت استعلاجی به پاریس نمود و از مراجعت او چند روزی بیش نگذشته بود که دیشب ناگهان حمله‌قلبی بایشان‌عارض گردید و پس از انتقال به بیمارستان مهر در ساعت چهار بعد از نیمه شب رفات یافت .

بقیه در صفحه ۱۷

بانك عمران

به‌پس‌اندازکنندگان۳میلیون ریال وام ۱۵ ساله میدهد

★ بطوریکه‌کسب‌اطلاع‌نمودیم بانك عمران حداکثر وام پس‌انداز کنندگان را که تاکنون ۳ برابر موجودی و حداکثر ۱۰۰۰٫۰۰۰ریال‌بود به ۵ برابر موجودی تا ۳ میلیون ریال افزایش داد و استهلاك وامهای پنجساله را حداقل ۱۵ سال تعیین نموده است

ربایندهٔ هواپیمای آلمانی دستگیر شد

جوان الجزایری سواریك هواپیمای لوفت‌هانزاشد و تهدید کرد اگر ٤۰۰ هزار دلارپول‌وچترنجات باو داده نشود هواپیما را منفجر میکند

در صفحه ۲

قاتل وحشتناك چشم قربانیان خودرا ازحدقه بیرون می‌آورد

در امریکا یك قاتل خطرناك که موهای بلند داردوحشت زیادی‌بوجود آورده است .

درصفحه ٤

پادگورنی :

اعراب قادر به‌جنگ نیستند

- طبق گزارش روزنامه النهارپادگورنی به‌رئیس پارلمان لبنان گفت :
- اعراب نمی‌توانند از سلاحهای مدرن‌وهواپیما استفاده کنند در صفحه ۲

اطلاعیه

شرکت سهامی دشت مرغاب

تولید کننده فرآورده های غذائی

پگاه - تابش

نشانی جدید : خیابان کاخ شمالی شماره۱۵۵

تلفنهای جدید : ٤۵۵۸۰ ـ ٦٦۲٦۱۷

بمناسبت سال جهانی کتاب

جمعیت زنان دانشگاهی ایران

بمنظور همگامی با برنامه های یونسکو و تشویق بانوان و دوشیزگان بامر تحقیق و تالیف دو جایزه‌بشرح زیر بمناسبت سال جهانی کتاب به بانوان و دوشیزگان محقق و مولف اختصاص داده است .

۱ـ جایزه اول بیک بانوی خارجی که کتابی در باره تمدن و فرهنگ و ادب ایران نگاشته باشد و تالیف او به تایید گروه تحقیقاتی کتابخانه پهلوی بهترین اثر در بین آثار مشابه شناخته شده باشد .

۲ـ دومین جایزه بیک دوشیزه یا بانوی ایرانی که کتابی در باره یکی از رشته های علوم تالیف کرده باشد و این اثر در وهله‌اول باید بعنوان بهترین دربین آثار مشابه به تائید گروه تحقیقاتی دانشکده مربوط به موضوع کتاب شناخته شده باشد .

کتابها باید در سال بین‌المللی کتاب برای اولین‌بار انتشار یافته باشد در آگهی های بعدی تاریخ دریافت کتابها و مشخصات جوایز باطلاع علاقمندان خواهد رسید .

دکتر فرخ‌رو پارسای
رئیس جمعیت زنان دانشگاهی ایران

اطلاعیه شهربانی کل کشور

در اینموقع که باقتضای فصل عده‌ای در صددایجادسازمان های انتفاعی لوناپارک و یا گاردن پارتی هستند ، شهربانی کل کشور از نظر وظیفه‌ای که نسبت به نظم و ترتیب برگزاری این اجتماعات دارد و موظف است مراقبت کند ، این سازمان‌ها که تا حدودی وسائل تفریح و سرگرمی معدودی همشهریان وبریژه اطفال را فراهم میکنند ، مخل آسایش عمومی نباشند ، از نظر موقع و مکان با ضوابط تطبیق کرده و نوع سرگرمی نیز از حدود متعارف خارج نشود . از اینرو بمنظور اینکه ضرروزیانی‌متوجه متقاضیان نگردیده و مشکلاتی از هیچ لحاظ فراهم نشود . متقاضی باید قبل از تاسیس این سازمان ها در انتخاب محل با ماموران شهربانی هم‌آهنگی نموده و قبل از موافقت کمیسیونی که از مسئولین امر در شهربانی برای‌همین مواردتشکیل شده است ، به ایجاد سازمان مورد تقاضانپردازند. البته در صورتیکه وضع این سازمان ها با ضوابط و مقرراتی که هدفش صرفا رفاه و آسایش عمومی است ، وفق دهد ، شهربانی خود نیز در امر برگزاری چنین برنامه‌ای نهایت همکاری را بعمل خواهد آورد .

بدیهی‌است اگر این نکات رعایت نشود و شهربانی بانصب وسائل برای ایجا سازمان های مورد نظر ، در برابر عمل انجام شده قرار بگیرد ، مسئولیت ضرر و زیان متوجه صاحبان سازمان های مزبور خواهد بود .

آ ـ ۲٦۱۲٦ شهربانی کل کشور

از امروز

فقط در سینما

آتلانتیك

هیجان انگیزترین فیلم جنائی که میتوان آنرابا‌آثار مشهور آلفرد هیچکاك مقایسه کرد

ژان سورل
استانلی بیکر
فلورینداپولکان
درفیلم رنگی
شاهد

قابل توجه پزشکان محترم کشور

داروی جدید

بهرینگر مانهایم آلمان و تهران شیمی بنام

GYNAECOSID MONO-AMPOULE

برای تست حاملگی

درتمام‌داروخانه های کشورموجود است .

mannheim boehringer

آکو چیست ؟

آگهی استخدام شرکت‌ملی ذوب‌آهن ایران بقیه در صفحه ۸

فریزرخانگی ارنا

اطلاعیه مرکز آزمون شناسی درباره مسابقه ورودی مدرسه عالی

حسابداری وعلوم‌مالی

شرکت‌ملی نفت‌ایران

شرح در صفحه ۱۹

اطلاعیه گروه‌فرهنگی دکتراقبال

قابل توجه دانش آموزان تجدیدی ششم‌ریاضی‌وطبیعی

شرح در صفحه ۱٦

آگهی مربوط بامتحان ورودی

مدرسه عالی بازرگانی رشت

درصفحه ۱۵ امروز چاپ شده است

شوئپس طلائی

بهترین نوشابه پرتقالی

اطلاعیه مرکز آزمون شناسی درباره مسابقه ورودی مدرسه عالی

تلویزیون و سینما

شرح در صفحه ۱۲

اطلاعیه مرکز آزمون شناسی درباره مسابقه ورودی

مدرسه عالی ترجمه

شرح در صفحه ۱۳

آگهی مسابقه ورودی

دوره لیسانس شبانه

دانشگاه تهران

شرح در صفحه ۱٤

دانشکدهٔ علوم ارتباطات اجتماعی

مسابقه‌ورودی‌دوره‌لیسانس

برای رشته‌های مدیریت ـ بازاریابی‌وتبلیغات‌بازرگانی روابطعمومی‌ـمطبوعات‌وراد یو و تلویزیون ـ مترجمی

شرح درصفحه ۱۵

آگهی مجدد انتخابات دوره دوم شوراهای داوری بابل

در اجرای قانون تشکیل شورای داوری مصوب تیر ماه ٤۵وزارت‌دادگستری‌در محدوده حوزه های یک و دو مبادرت به تشکیل شورای داوری مینماید :

انتخاب کنندگان میتوانند از تاریخ جمعه ۲۳ر٤ر۵۱ تا پایان روز سه‌شنبه بیست و هفتم تیر ماه سال جاری بمدت ۵ روز از ساعت ۸ صبح تا ۱۲ و از ۱٦ تا ۱۸ جهت ثبت‌نام و گرفتن کارت شرکت در انتخابات به محل های زیر :

حوزه یک ـ مسجد استر آبادی در استرآبادی محله

حوزه دو ـ مسجد جامع

مراجعه نمایند .

ضمنا داوطلبان عضویت شورا های داوری نیز باید ظرف همان مدت درخواست خود را ضمیمه مدارک و دلایل صلاحیت برای ثبت نام در دفتر مخصوص بدفتر دادگاه های شهرستان بابل تسلیم دارند .

پس‌ازانقضای مدت تقاضای ثبت نام و درخواست عضویت پذیرفته نخواهد شد .

ضمنا کارتهای الکترال و اوراق رای توزیع شده قبلی از درجه اعتبار ساقط است . م الف ۵۸٦۱

وزارت دادگستری

در دادگاه تل‌آویو

اوکاموتو گفت بدستور ارتش سرخ ژاپن به‌فرودگاه اسرائیل حمله برد

ویتنام

تل‌آویو ـ محاکمه « کوزو اوکاموتو» تروریست جوان ژاپنی که در کشتار فرودگاه «لود» شرکت داشت در دادگاه نظامی با حضور صد هاخبرنگار و عکاس آغاز شد .

جلسه دادگاه بعلت اقدامات امنیتی استثنائی یك ساعت‌دیر تر از موعدمقرر تشکیل گردید. کلیه خبرنگاران و تماشاچیان قبل از ورود به تالار جلسه به دقت مورد بازرسی بدنی قرار گرفتند دادگاه‌در سالن‌سینمای یکی از بزرگترین اردوگاههای نظامی اسرائیل تشکیل گردید و اطراف آن بوسیلهٔ سربازان مسلسل بدست محافظت میشد.

قضات دادگاه از سه سرهنك تشکیل می شود . اوکاموتو که پیراهن راه‌راه و شلوار تیره رنگی پوشیده بود با قیافه‌فوق‌العاده محجوب در سمت چپ و دادستان نظامی در سمت‌راست قرار گرفته بودند. «اوکاموتو» در برابر فلاش دوزبین های عکاسان قیافه کاملاخونسردی داشت .

در جریان‌نخستین روزمحاکمه جزئیات‌ماجرای کشتارفرودگاه لود توسط سه تروریست ژاپنی از طرف‌دادستان تشریح گردید. سرهنك دیوید اسرائیلی ، در ادعانامه خودجزئیات این حادثه خونین را تشریح کرد . وی گفت که سه تروریست ژاپنی قرار بود بلافاصله پس از انجام ماموریتی که بعهده‌آنها گذاشته شده بودبوسیله آتش‌خودکشی کنند تا هیچکس نتواند بهویت آنهاپی ببردو پس ازآن‌جبهه خلق آزادی بخش فلسطین‌اعلام می کردکه سه مرد مسلح‌عرب بوده‌اند.

سرهنك اسرائیلی‌تصریح کرد که‌سه‌تروریست‌ژاپنی‌دراردوگاه بعلبك در لبنان تعلیمات لازم فرا گرفته بودند و به آنها دستور داده‌شده‌بود که‌گذرنامه های خود را بلافاصله پس از بازرسی ماموران فرودگاه از بین ببرند . آنها این کار را انجام دادند ولی در آخرین مرحله ماموریت خود شکست خوردند .

سه تروریست ژاپنی پس از پرتاب نارنجك های خود بایستی بطرف هواپیمائی که آنها را به تل آویو آورده بود هجوم برده و آن را منفجر سازندولی بطوری که میدانیم دو تروریست در فرودگاه کشته شدند و سومی دستگیر گردید .

«اوکاموتو»با آنکه وکیل مدافعش سعی می کردبی‌گناهی او را ثابت‌کند به کلیه‌اتهاماتی که دادستان بوی نسبت داده بود اعتراف کرد و حتی کوشش می کرد که اتهامات خود را سنگین‌تر کند .

او گفت نه تنهابسوی مسافران هواپیما بلکه بطرف ماموران پلیس تیراندازی کرده است .

«اوکاموتو» تاکید کردبرخلاف آنچه که دادستان ادعا می کند این کار را بدستور جبهه خلق آزادی‌بخش فلسطین انجام‌نداده است بلکه « ارتش سرخ» ژاپن که او در آن عضویت دارد نقشه کشتار فرودگاه را تهیه کرده بود .

«اوکاموتو »جدا با درخواست وکیل مدافع خود برای انجام آزمایش روانی مخالفت کرد. «کرتیزمان» وکیل مدافع تروریست‌ژاپنی‌می خواست‌باین وسیله موکل خود را در کشتار فرودگاه غیر مسئول قلمداد کند او گفت اسنادی از ژاپن دریافت کرده که‌نشان‌میدهد «اوکاموتو» از بیماری روانی رنج‌می برد ولی متهم گفته های او را جدا تکذیب کرد .

سپس دادگاه بدر خواست وکیل مدافع «اوکاموتو» جلسه را به عنوان تنفس تعطیل کرد. قرار است امروز اظهارات نخستین شاهد را استماع کند. «کرتیزمان» وکیل مدافع تروریست ژاپنی گفت که‌موکل او هنگام بازجوئی ازادی عمل نداشته است او چندین روز در سلول خود بطور انفرادی بسر برده و در برابر بازپرس‌سکوت کامل اختیار کرده است .

ژنرال «زیوی» فرمانده منطقه مرکزی باووعده داده بود که اگر جزئیات ماجرا را فاش‌کند بوی اجازه خودکشی خواهد داد و حتی یك هفت‌تیر نیز در اختیار او گذاشته بود .

پس از اظهارات وکیل مدافع بلافاصله ژنرال «زیوی» و کمیسر جولان به جلسه احضار شدند . پس از آن دادگاه اظهارات سه تن از گواهان از جمله سخنان مردی را که اوکاموتو را دستگیر نموده است استماع کرد .

وکیل مدافع «اوکاموتو» که از طرف دادگاه انتخاب شده است در تمام مدت جلسه‌دیرور سعی می کرد دانشجوی ژاپنی را در ماجرای کشتار فرودگاه غیر مسئول قلمداد کند ولی هر بار متهم بشدت گفته های او را رد می کرد .

او چندین بار تاکید کردکه با آگاهی کامل وبعلل سیاسی وایده‌ئولوژیکی به این کاردست زده است !

(کوزو ـ اوکاموتو) تنها تروریست بازمانده حادثه فرودگاه تل‌آویو که در جریان محاکمه سعی کرد جرم خود را بیشتر از آنچه دادستان میخواست نشان دهد . در عکس اوکاموتو هنگام شنیدن اظهارات دادستان دیده میشود

عکس رادیوئی اطلاعات

ربانده الجزایری هواپیما دستگیر شد

مونیخ ـ پلیس مرزی آلمان غربی دیشب یک مردالجزایری راکه تهدید کرده بود اگر ۴۰۰ هزار دلار باج نقدی ویک‌چتر نجات بادستورالعمل طرز استعمال آن بزبان‌های فرانسه و ایتالیائی بوی داده نشود هواپیمائی راکه برآن سوار است باتمام مسافران وسرنشینانش نابود خواهد کرد بازداشت‌کرد.

این حادثه دریک هواپیمای لوفت‌هانزا که ازبن به مونیخ پرواز میکرد روی داد.

خلبان هواپیما بلافاصله پس از روبرو شدن باتهدید مرد الجزایری که ۲۶ سال داشت بوسیله بی‌سیم مراتب را به‌برج نگهبانی فرودگاه مونیخ اطلاع داد هواپیما هنگامی درفرودگاه مونیخ بزمین نشست که ماموران پلیس آلمان غربی قبلاانتظار مرد الجزایری را میکشیدند.

پس از فرود آمدن‌هواپیما مسافران به‌دستور مردالجزایری پیاده شدند وسپس ماموران پلیس آلمان فدرال در حالیکه لباسهای سیویل دربر داشتند وارد هواپیما شدند و تهدیدکننده را پس از کشمکش کوتاهی بازداشت کردند.

طبق گزارش پلیس مرد الجزایری اندکی پس از آنکه هواپیما شهرکلن را در میان راه ترکیگفت یادداشتی بدست یکی از میهمانداران داد که در آن تقاضا شده بود ۴۰هزار دلار (قبلا گفته شده بود ۴۰۰هزاردلار) باضافه یک چتر نجات‌با دستور استعمال آن بزبانهای فرانسه و ایتالیائی بوی داده‌شود وبول وچتر در فاصله ۲۰متری هواپیما بهوی تحویل گردد.

دریادداشت تهدید شده بود که نویسنده آن مواد منفجره به‌مقدار کافی در اختیار دارد تاهواپیما و مسافران وسرنشینان آن و خودش را بکلی نابود کند در پایان یادداشت اضافه‌شده بود که مسافران تنها در اشتوتگارت اجازه خواهند داشت از هواپیما خارج شوند.

بنابه‌اظهار سخنگوی لوفت‌هانزا ـ خلبان هواپیما مرد الجزایری را بهرزبانی که ممکن بود راضی کرد که‌به‌مسافران اجازه دهد در مونیخ پیاده شوند.

پلیس آلمان غربی بعدا تاکید کرد که برخلاف تهدید مرد الجزایری مواد منفجره‌ای نزد وی کشف نشده است.

وزیر کشاورزی عراق درگذشت

بغداد ـ نافذ جلال وزیر کشاورزی‌عراق‌که‌در یک حادثه رانندگی‌در راه کرکوک زخمی شده بود بعد از ظهر دیروز ناگهان قلبش از کار افتاد و بدرود زندگی گفت .

جلال یکی از پنج وزیرکرد دولت عراق از روز جمعه‌در بیمارستان کرکوک بستری بود ویک‌اکیپ‌از پزشکان کارشناس عراقی با هواپیمای مخصوص برای معالجه او از بغداد به کرکوک آمده بود .

نافذ جلال ۴۹ سال داشت وتحصیلات‌خود را دردانشکده نظامی‌بغدادبپایان رسانیده‌بود. وی در سال ۱۹۴۵ با درجه ستوانی وارد ارتش شد و تا سال۱۹۶۳درپست های مختلف انجام وظیفه میکرد .

اوبعدابعضویت دفتراجرائیه حزب دموکراتیک کرد برگزیده شد و در ۲۹ مارس ۱۹۷۰ به عنوان‌وزیرکشاورزی واردکابینه گردید . وی هنگامیکه برای رسیدگی‌به حادثه قتل فرماندار «سنجار» به‌کرکوک میرفت یک کامیون‌بااتومبیلش برخورد کرد و در این حادثه خود وی‌بشدت مجروح‌شدویکی از همراهانش در دم‌کشته شد .

ملك حسین درابوظبی

ابوظبی ـ ملک حسین پادشاه اردن هاشمی برای یک دیدار وارد ابوظبی شد واز طرف شیخ زاید بن‌سلطان آل‌نهیان مورد استقبال قرار گرفت .

دیشب از جانب شیخ زایدضیافت شامی بافتخار پادشاه اردن‌ترتیب داده شد و پس‌از صرف شام‌سران دوکشور بطور خصوصی بایکدیگر به گفتگو پرداختند.

این نخستین بار است که ملک حسین از فدراسیون امارات عربی دیدن‌میکند .

سرهنك جلود نخست وزیرلیبی شد

تریپولی ـ شورای انقلابی‌لیبی دیشب سرهنگ عبدالسلام جلود «مرد نیرومند شماره ۲» رژیم لیبی‌را مامور تشکیل‌کابینه جدید این کشور کرد .

این سومین‌کابینه لیبی پس از انقلاب خواهد بود .

سرهنگ‌جلودکه‌یکی‌ازهمرزمان نزدیک سرهنگ قذافی است در کودتای اول سپتامبر ۱۹۶۹ که برژیم ملک‌ادریس پایان‌داد نقش مهمی بازی کرده است .

خبرگزاری خاورمیانه گزارش داد که سرهنگ‌جلود ممکن‌است است تاچهل‌و هشت ساعت‌دیگر کابینه خود را به رئیس شورای انقلاب لیبی معرفی کند .

کابینه جدید از عناصرجوان وکارشناسان فنی تشکیل خواهد شد .

سرهنگ قذافی روز اول مارس گفته بود اعضای هیئت دولت پیشنهاد کرده‌اند که از مقام خود استعفا بدهند تا کابینه جدیدی از اعضای اتحادیه سوسیالیست عرب حزب منحصر بفرد لیبی تشکیل شود .

الکوبیت سوخت خشك با حجم کم و حرارت فوق‌العاده

داروخانه‌رخشا دروازه دولت‌ـ فروشگاه فردوسی ـ داروخانه نلسون بلوارالیزابت‌ـ فروشگاه بزرگ ـ داروئی ناصر ـ ناصرخسرو پاساژ نشاط .
آ‌ـ۲۳۹۹۲

دبستان نورافشان «ادونتیست»

آمادگی ـ دبستان ـ دوره راهنمائی با برنامه انگلیسی از کلاس اول ابتدائی علاوه بر برنامه فارسی و همکاری معلمان باتجربه ایرانی و خارجی ثبت نام مینماید .وسیله رفت و آمد آماده است .
نشانی : انتهای ویلای شمالی ـ خیابان ناصر تلفن ۸۳۹۴۶۴

هنرستان دولتی موسیقی ملی ازواحدهای وزارت فرهنك‌و هنر

برای کلاسهای چهارم‌و پنجم‌ابتدائی‌و اول راهنمائی‌تدادی هنرجوی مستعد دختر و پسر می‌پذیرد .
دفتر هنرستان واقع در خیابان کاخ‌جنوبی (بین‌شاه و حشمت‌الدوله) شماره ۳۱۲ تلفن ۴۳۴۵ تا پایان تیرماه همه‌روزه از ساعت ۸ الی ۱۲ و از ۱۷ الی ۱۹ برای ثبت‌نام دائر است .

شرح حال رجال ایران در قرن ۱۲ و ۱۳ و ۱۴ هجری
بکوشش مهدی بامداد منتشر شد
کتابفروشی زوار تهران شاه‌آباد

آگهی استخدام

پشتیبانی منطقه ۱ بمنظور تکمیل‌کادر تکنیسین پزشکی(بهیاری) بیمارستان ارتش شاهنشاهی تعدادی داوطلب (دوشیزه) باشرایط زیر استخدام مینمایند .
۱ـ داشتن گواهینامه قبولی سوم دبیرستان
۲ـ داشتن صحت مزاج برابر گواهی پزشکان نظامی
۳ـ حداقل سن ۱۸ و حداکثر ۲۵ سال تمام
تبصره : داوطلبان میتوانندهمه‌روزه باستثنای روزهای‌تعطیل از ساعت ۸ صبح الی ۱۲ تا تاریخ ۱۵ر۵ر۵۱ برای کسب‌اطلاعات بیشتر و شرایط تحصیلی با در دست داشتن گواهینامه‌تحصیلی و شناسنامه عکس‌دار و دو قطعه عکس پرسنلی به بیمارستانهای ارتش شهرستانها وبه پشتیبانی منطقه ۱ در کرمانشاه مراجعه نمایند .
م الف ۵۷۶۵
پشتیبانی منطقه ۱
آ ـ ۲۵۷۳۶
۱ ـ ۲

پادگورنی گفت : اعراب نمیتوانند از سلاحهای جدید استفاده کنند

بیروت ـبطوریکه خبرگزاری آسوشیتد پرسگزارش داد روزنامه النهار چاپ بیروت از قول پادگورنی رئیس جمهوری شوروی نوشته است که اعراب توانائی‌استفاده از سلاح های مدرن و هواپیمای جنگی جدید را ندارند . روزنامه النهار می‌نویسد «کامل اسد» رئیس پارلمان‌لبنان که اخیرا از مسکو دیدن کرد از پادگورنی رئیس‌جمهوری شوروی پرسید چرا میزان سلاح هائی که شوروی به اعراب میدهد باندازه سلاح هائی که آمریکا به اسرائیل میدهد نیست . پادگورنی در پاسخ رئیس پارلمان لبنان گفت شوروی تعهدات خود را در برابر اعراب انجام میدهد اما اشکال کار در توانائی اعراب در استفاده از این سلاح ها است . پادگورنی گفت کادر های نظامی اعراب اطلاعات علمی لازم برای استفاده از هواپیما ها و سلاح های مدرن را ندارند .

پادگورنی افزود که مثلا مصر فقط برای یکسوم از هواپیما های جنگی که دارد خلبان در اختیار دارد و بعبارت دیگر برای هر سه هواپیمای جنگی فقط یک خلبان دارد . پادگورنی گفت مصر برای آنکه عقب‌ماندگی خود را در این زمینه جبران کند به وقت زیادی‌احتیاج دارد .

جسد علی‌خان پس از ۱۲ سال در سوریه دفن شد

نیس ـ بقایای جسد پرنس علی خان که در۱۲ ماه مه ۱۹۶۰ در پاریس در یک حادثه رانندگی جان سپرد دیروز بوسیله یک هواپیمای «۷۲» از نیس به سوریه انتقال یافت و طبق وصیت علی‌خان در «سلامیه» بخاک سپرده شد .

پرنس علی خان سفیر فوق‌العاده سابق پاکستان در سازمان ملل متحد پدر کریم آقاخان بطور موقت در ملک خود در «شاتوهوزیرون» واقع در خلیج «ژوان» بخاک سپرده شده بود و کریم آقاخان در سفری که اخیرا بسوریه انجام داد موافقت ژنرال حافظ اسد را برای انتقال جنازه علی‌خان به سوریه بدست آورد .

در مراسمی که در فرودگاه نیس انجام شد کریم آقاخان، نمایندگان مقامات فرانسوی و هیئتی از طایفه اسماعیلیه و نمایندگان این فرقه در ۲۴ کشور شرکت داشتند .

پرنس صدرالدین و پرنس امین آقاخان برادر و پسر علی‌خان نیز همراه جنازه وارد سوریه شدند .

ظهور یك قاتل موبلند درامریکا

روجستر ـ یک قاتل خطرناک ترس و وحشت شدیدی در میان آمریکائیها بوجود آورده است .

او برای آنکه کسانی که بدست او کشته میشوند شناخته نشوند چشمان قربانیان خود را با انگشت از حدقه خارج می‌کند . قاتل خونخوار که گفته میشود یک سیاه‌پوست است دارای موهای بلندی است وتاکنون چند نفر را باین طریق بقتل رسانیده و پول آنها را ربوده است .

فیلهای دیوانه ۲۴ نفر راکشتند

دهلی‌نو ـ فیلهای گرسنه ودیوانه هند حداقل ۲۴ نفررا دره‌آبادی اطراف جنگل «چاندکان» در جنوب شرقی دهلی‌نو کشتند.

خبرگزاری «یونایتدنیوز» هند که این گزارش رامخابره کرده نوشته است که بیش از ۲۰ هزار نفر از روستائیان‌منطقه مذکور از ترس فیلهای آدمکش مسلح شده‌اند.

مردم محلی علت هجوم فیل‌های دیوانه و خشمگین را به‌آبادیها گرسنگی ناشی از خشکسالی موسمی و فشار گرمای روزهای قبل از بارانهای استوائی هند میدانند .

روستائیان گفتند که فیل‌های دیوانه کلبه‌ها را خراب میکنند و کسانی راکه درون کلبه باشند میکشند.

تظاهرات هیپی‌ها و زیپی‌ها علیه کنوانسیون دمکراتها

میامی ـ دسته‌های پرهیاهوی تظاهر کنندگان دیشب هنگامیکه میکوشیدند تاراه خود را برای یورش بردن به محل تشکیل کنوانسیون ملی حزب دمکرات آمریکا در میامی بازکنند باماموران پلیس دست به‌یقه شدند.

تظاهر کنندگان در حالیکه جملات «درراباز کنید، این در لعنتی رابازکنید» را مانند ترجیع‌بند یک‌آواز تکرار میکردند ابتدا دروازه قفل‌شده‌ای را که در نرده اطراف تالار قرار داشت پیدا کردند و بطرف آن هجوم بردند اما گروهی از ماموران پلیس که برای سرکوبی آشوبهای خیابانی تربیت شده‌اند راه تظاهر کنندگان هیاهوگر را بستند.

آنگاه بین ۳۰۰ تا۴۰۰ نفر دیگر از تظاهر کنندگان در صدد برآمدند یکی از درها را که به‌داخل‌محل تشکیل‌کنوانسیون رامداشت بزور بازکنند ولی این بارنیز ماموران پلیس وانتظامات راه هجوم آنها را سد کردند.

در این تظاهرات گروه‌های مخالفان جنگ ویتنام ـ نمایندگان مردم فقیر و جوانان مخالف نظم مستقر از قبیل هیپی‌ها وزیپی‌ها شرکت داشتند .

تظاهرات در اطراف کنوانسیون دمکراتها بدون آنکه‌به حادثه ناگواری منجر شود پایان یافت.

جالب‌ترین قسمت تظاهرات هنگامی برپاشد که در حدود ۲۰۰۰ نفر از تظاهر کنندگان از شرکت کنندگان کنوانسیون تقاضا کردند که به۷۰۰ نفر نمایندگان مساکین آمریکا اجازه شرکت در کنوانسیون داده شود. این قسمت از تظاهرات نیز بدون آنکه موجب اختلال کار کنوانسیون شود با متفرق شدن تظاهر کنندگان به پایان رسید.

قوای ویتنام جنوبی از کوانگ‌تری عقب‌نشینی کرد

سایگون ـ سخنگوی نظامی ویتنام‌جنوبی‌اظهار داشت‌قسمت اعظم‌واحدهای چترباز سایگون که بداخل کوانگ‌تری رخنه کرده بودند براثر شلیک شدید توپخانه‌سنگین کمونیستها شهر راتخلیه کرده‌اند و اکنون‌دیگر در داخل کوانگ تری نیروی دولتی باقی نمانده است .

وی‌افزودکه تنها یک گردان چترباز‌ویت‌نام جنوبی هنوز از مواضع‌خوددر حومه «کوانگ‌ـ تری» دفاع می‌کنند ولی دراین منطقه‌نیز کمونیستها بارانی از گلوله‌توپهای سنگین بروی نیرو های دولتی فرو میریزند.

نبرد بین طرفین در حومه های شهر در تمام مدت دیشب ادامه داشت .

بمب افکن های آمریکائی و ویت‌نام‌جنوبی و همچنین واحد های ناوگان هفتم پیوسته‌هدف های خود را در کوانگ تری‌و «تواتین» در هم می‌کوبند ولی ازفشارپیچ‌لشکر ویت‌نام شمالی به نیرو های ویت‌نام جنوبی کاسته نشده است .

سوان‌توی‌رئیس هیئت‌نمایندگی ویت‌نام‌شمالی که برای شرکت در مذاکرات جدید کنفرانس صلح ویت‌نام وارد پاریس شده است‌دریک مصاحبه مطبوعاتی گفت که در روش دولت هانوی کوچکترین تغییری داده نشده است‌دولت‌ویت‌نام شمالی‌همچنان اصراردارد که هرگونه راه‌حل مسئله‌ویتنام‌باید بر اساس طرح هفت‌ماده‌ای‌دولت انقلابی‌موقت ویت‌نام جنوبی استوار باشد .

سوان‌توی اضافه کرد که حاضر است پیشنهاد هائی که از جانب آمریکا مطرح میشود بدقت مورد بررسی قرار دهد .

وی باردیگر تاکید کرد که دولت‌ویت‌نام شمالی مایل است که یک راه حل سریع برای مشکل ویت‌نام پیدا شود .

موزائیک ماشینی ناصید

معمول آخرین تکنیک سیاتکاری درایران

خیابان پهلوی‌سه‌راه عباس‌آباد
۵۹۴ تلفن ۶۲۱۰۵۲ـ ۹۲۱۰۵۴

بایایان یافتن آتش‌بس در ایرلند شمالی زدو خوردهای خونین دراین سرزمین از سرگرفته شد. در این زدوخوردها که در آن کاتولیکها ، پروتستانهاو سربازان انگلیسی‌شرکت دارند تاکنون چندنفر کشته یا زخمی شده‌اند . در عکس یک صحنه از تظاهرات کاتولیکها علیه سربازان انگلیسی در بلفاست دیده میشود . یکی ازتظاهر کنندگان مشغول پرتاب سنگ بطرف سربازان انگلیسی است

عکس رادیوئی اطلاعات

پیروزی عظیم مک‌گاورن در کنوانسیون دمکراتها

خلیج میامی ـ سی‌وششمین کنوانسیون دمکراتهای آمریکا دیشب تقریبا با همان‌آئین وتشریفات سنتی که از دیرباز متداول بوده است در ساحل خلیج میامی در ایالت‌فلوریدا گشایش یافت.

«لاورنس اوبراین» رئیس حزب دمکرات خطاب به جمعیت انبوهی که در تالار محل تشکیل کنوانسیون گرد آمده بودند گفت: ما در اینجا جمع شده‌ایم تا در هماهنگی ودر عین‌حال بااختلاف سلیقه‌های شرافتمندانه بایکدیگر کار کنیم. ما میخواهیم مطمئن‌شویم که آیا حزب دمکرات آمریکا سخن تازه‌ای دارد که باملت آمریکا بگوید یانه.

ما برای پیروز شدن به کمک وپایمردی همگان احتیاج داریم.

اوبراین از نمایندگان حزب دمکرات‌خواست که بهنگام رای دادن بهکاندیدای ریاست جمهوری حزب تنها به ندای عقل و خرد گوش دهندو کاندیدایی برای ریاست‌جمهوری انتخاب کنند که وقتی به‌این مقام برگزیده‌شد به قولهائی که به مردم آمریکا داده است وفا و عمل کند.

تالار بزرگی که کنوانسیون دمکراتها درآن تشکیل شده است برای ۱۶۵۰۰ نفرگنجایش دارد. تنها در لژ مطبوعات این تالار ۲۳۰۰ جا برای نمایندگان جراید و رادیو تلویزیون در نظر گرفته شده است البته تعداد روزنامه نگارانی که برای‌شرکت‌در جلسات‌کنوانسیون کارت شناسائی دائمی دارند وبالقوه میتوانند در این جلسات شرکت کنند از ۷۲۰۰ نفر نیز تجاوز میکند.

علاوه براین عده باید تعداد کثیر تکنیسین های رادیو وتلویزیون واپراتورهای دستگاه های تلهتایپ ـ منشی‌ها و غیره را نیز در نظر داشت.

سناتور ادموند ماسکی امروز در آخرین ساعات پیش از گشایش کنوانسیون دمکراتها درمیامی بیج‌علنا در برابر رقیب نیرومند خود سناتور جرج مکگاورن جبهه‌بندی کرد . سناتور ماسکی بااینکار آشکارا به سایر دشمنان حزبی مکگاورن که اکثر آنها از رهبران دمکراتها تشکیل میشوند و درحال حاضر فوری‌ترین هدف آنها جلوگیری از انتخاب شدن مکگاورن به نامزدی حزب دمکرات برای مقام ریاست جمهوری است ملحق شده است.

تنها چند ساعت پیش‌از آنکه تصمیم مخالفت بامکگاورن از طرف‌ماسکی اعلام شودسناتور مکگاورن از شرکت در اجتماع کاندیداهای عمده حزب که مایل بودند اختلافات مربوط به ۱۵۱ رای نمایندگان کالیفرنیا را درخارج از کنوانسیون واز طریق کدخدامنشی و دوستانه حل کنند خودداری کرده بود.

جبهه‌بندی‌سناتور ماسکی که ۲۳۸ نفر از نمایندگان حزب از وی طرفداری میکنند در برابر جرج مکگاورن تشتت و بحرانی را که برحزب دمکرات آمریکا حکمفرما است شدیدتر کرده است.

سناتور جرج مکگاورن در حالی در کنوانسیون دمکراتها شرکت کرده است که تعداد آراء طرفداران وی‌به تنهائی ازمجموع آراء نمایندگانی که از تمام رقیبان وی طرفداری میکنند بیشتر است با اینحال‌هنوز بهیچوجه روشن نیست که‌کنوانسیون‌دمکراتها بطور قطع مکگاورن را بعنوان کاندیدای ریاست جمهوری انتخاب خواهند کرد.

آماری که بوسیله موسسه تحقیقاتی گالوپ از تمایلات رای دهندگان طرفدار دمکراتها جمع‌آوری شده و گزارش آن روز دوشنبه انتشار یافته است نشان میدهد که سناتور مکگاورن تنها ۳۰ درصد برای انتخاب‌شدن به‌نامزدی ریاست جمهوری از طرف حزب دمکرات شانس دارد و اختلاف آراء وی‌با سناتور همفری‌که یکی دیگراز داوطلبان‌احراز کاندیداتوری ریاست جمهوری و در حزب دمکرات امریکا است از سه‌درصد تجاوز نمیکند.

بعبارت دیگر همفری نیز ۲۷ درصد برای برگزیده شدن در کنوانسیون دمکراتهاشانس دارد.

طبق همین گزارش آماری شانس جرج والاس فرماندار محافظه‌کار آلاباما برای انتخاب شدن در کنوانسیون دمکراتها ۲۵ درصد است .

سرانجام کنوانسیون حزب دمکرات که از ساعت ۳ بامداد امروز بوقت تهران تشکیل جلسه داده بود تصمیم گرفت ۱۵۰ رای نمایندگان کالیفرنیا را در اختیار او قرار دهد و باین ترتیب مکگاورن پیروزی بزرگی بدست آورد و در آستانه انتخاب شدن‌به عنوان نامزد دمکراتها برای ریاست‌جمهوری قرار گرفت .

سفرهیات امریکائی به کوبا

واشنگتن ـ امروز فاش شد که برای نخستین بار پس از قطع روابط سیاسی بین آمریکا و کوبا یک هیئت دولتی آمریکا چندروزی در ماه ژوئن درهاوانابسربرده‌است وزارت امور خارجه آمریکا اعلام داشت که توقف این هیئت نباید بعنوان تغییر سیاست واشنگتن نسبت به رژیم فیدل‌کاسترو تلقی شود. این هیئت بمناسبت تشکیل کمیسیون اقیانوس نگاری وابسته بسازمان یونسکو به کوبا رفته بود واز چهار نفر تشکیل میشد. اخیرا شایعاتی درباره‌بهبود روابط‌امریکا وکوبا برسرزبانها افتاده است.

آگهی استخدام

واحد کل عملیات کارخانه آریامهر افراد زیر را برای خدمت در هتل آریاشهر استخدام مینماید:
۱ـ سرپرست رزرواسیون ورسپسیون باحداقل پنج سال سابقه کار
۲ـ مسئول رزرواسیون و اطلاعات با حداقل یکسال سابقه کار
۳ـ سرپرست خانه‌داری هتل با حداقل پنج سال سابقه کار
متقاضیان میتوانند همه روزه با در دست داشتن اصل مدرک تحصیلی ، اصل شناسنامه ، سابقه کار و چهار قطعه عکس باداره کاریابی قسمت کارگزینی‌این واحد واقع در ۴۵ کیلومتری جاده اصفهان شهرکرد مراجعه نمایند .
م الف ۵۷۷۳ ۱ ـ ۳ آ ـ ۲۶۰۰۶

گروه‌فرهنگی جاویدان

دبیرستان جاویدان
در سال تحصیلی ۵۱ ـ ۵۲ برای دوره راهنمائی و دوره اول و دوم و کلاسهای (ششم ریاضی وطبیعی) با کادر اختصاصی جاویدان ثبت‌نام‌مینماید
دبیرستان جاویدان‌در اولین‌سال‌تاسیس

خودبا۹۱/۶۶درصد
قبولی۶ریاضی‌درخردادماه
۱۳۵۱در رشته‌های‌ریاضی و طبیعی پسران
ناحیه۸مقام‌اول

رااحراز نموده است محل ثبت نام
۱ـ دبیرستان جاویدان میدان شاهپور روبروی بیمارستان رازی کوچه‌قوام دفتر تلفن ۵۳۴۱۱۳
۲ـ آموزشگاه جاویدان ـ سلسبیل چهارراه وثوق تلفن ۹۵۵۴۶۳

تلویزیون
بیر
جام جهان نما
مجهز به ماسك مخصوص
که چشم‌ها را خسته نمیکند

دوره راهنمائی حکیم الهی
مجهز به تمام وسایل . ثبت نام همه روزه صبح و عصر
نادری ـ قوام‌السلطنه ـ کوی سیمی . تلفن ـ ٤٤٤٧٦

درراه مسابقات المپیك آینده :

نصیری با ناکامی، رکورد جهان را شکست!

محمد نصیری: قول میدهم از مونیخ، مدال طلا بیاورم!

محمد ناصحی پروانه ورود به‌مونیخ را دریافت کرد

رکورد نصیری، داور را مات کرد!

محمد نصیری رکورد پرس خروس وزن جهان را شکست اما در مجموع برای بدست آوردن رکورد ورود به المپیك ناکام شد. پس از مدتها سکوت و دوری از میدان های مسابقه، محمد نصیری قهرمان المپیك ۱۹۶۸ مکزیك، با شکستن رکورد جهان، درحرکت پرس، بار دیگر همه نگاه‌ها را به‌خود دوخت.

رکورد تازه نصیری درمسابقه ورودی المپیك مونیخ و سی و دومین دوره مسابقات قهرمانی وزنه برداری کشور بدست آمد، با اینحال او نتوانست درحرکت دو ضرب رکورد جهان را که ۱۵۰ کیلو است افزایش دهد.

پیروزی ناصحی

دراین دوره از مسابقات که باشرکت ۱٤۸ وزنه بردار از هفده استان و فرماندار یکل از روز شنبه آغاز شد، محمدرضا ناصحی در رشته مگس وزن پروانه اعزام به المپیك مونیخ را با ۳۱۰ کیلو (۱۰۰ کیلو گرم پرس + ۹۰ کیلو یکضرب + ۱۲۰ کیلو دوضرب) دریافت کرد.

نصیری قهرمان المپیك ۱۹۶۸ مکزیك و صاحب مقام اول قهرمانی در بازی های المپیك آسیائی ۱۹۷۰ نیز نیم کیلو رکورد جهانی «بلینکوف» روسی رادرحرکت پرس افزایش داد، اما در آزمایش های بعدی ناکام شدو نتوانست حد نصاب لازم را برای ورود به المپیك مونیخ بدست آورد.

هیجان وزن کشی

پس ازرکورد شکنی، هنگامی که نصیری برای وزن کشی روی ترازو رفت، هیجان در بین تماشاچیان باوج خود رسید زیرا اگر نصیری حتی یك گرم نیز از ٥٦ کیلو اضافه وزن داشت، تمام زحماتش به هدر میرفت ورکورد جدید جهانی او به حساب نمی‌آمد. وقتی اعلام شد که نصیری درست ٥٦ کیلو وزن دارد، فریاد شادی همگان به آسمان رفت.

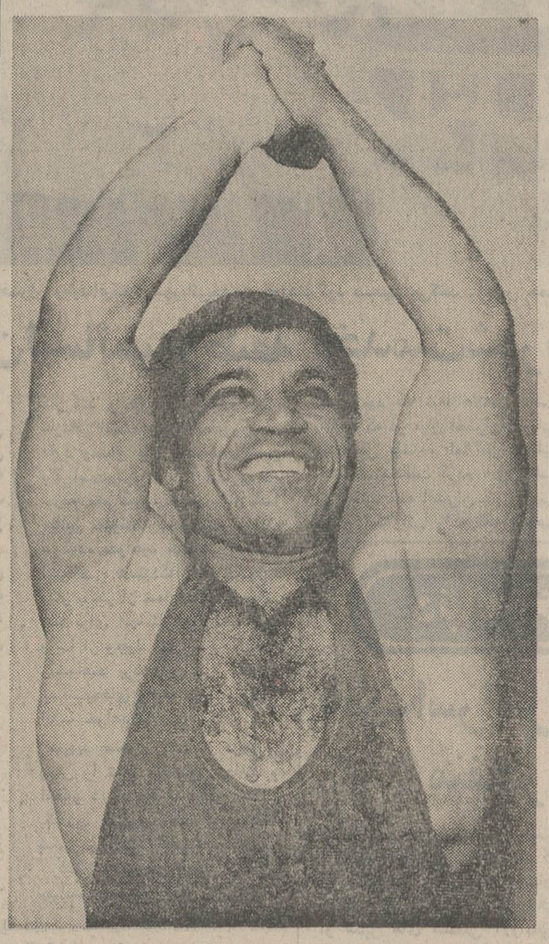

ناکامی محمد نصیری در بدست آوردن پروانه ورود به المپیك مونیخ، در پس پرده شادی آفرین رکورد جهانی تازه‌ای که بدست آورد، پنهان شد. نصیری اکنون به‌رکوردی معادل ۳۸۳٫٥ کیلو می‌اندیشد.

یکی از مسئولین فدراسیون وزنه برداری به خبرنگار ما اظهار داشت: «نصیری در تمرینات چند روز پیش خود، توانست ۱۲٦ کیلو گرم پرس کندو همین رکورد، امیدواری هائی را در همگان بوجود آورد ولی شکستن رکورد دنیا توسط او براستی همه را مبهوت و شادمان کرد، زیرا این دیگر غیر قابل تصور بود!»

داور مات شد!

خبرنگار ما گزارش میدهد: حرکت پرس نصیری چنان غیر منتظره بود که آقای نبی‌زاده داور مسابقات در لحظه رکورد گیری کاملا مبهوت شد و وظیفه خود رابرای چند ثانیه از یاد برد و در نتیجه نصیری با بلاتکلیفی وزنه سنگین را همچنان بالا نگاهداشته بود تا داور با اشاره دستور حرکت بعدی را بدهد. بالاخره فریاد تماشاگران و مسئولان مربوطه داور رابخود آورد و او با کف زدن دستور ادامه حرکت را صادر کرد!

قول نصیری

پس از شکست رکورد جهانی توسط محمد نصیری، خبرنگار ما گفت‌وگوئی کوتاه با وی انجام داد. نصیری ضمن این گفت‌وگو قول داد که از المپیك یك مدال طلا بیاورد! او افزود:

«من در چندماه گذشته تمرینات دشوار و کشنده‌یی را پشت سر گذاشته‌ام و اکنون چه از نظر روحی و چه از نظر جسمی، آمادگی کامل دارم و صد در صد قول میدهم که مدال طلای المپیك را برای هموطنانم به ارمغان بیاورم.»

محمدنصیری همچنین یادآور شد: «از آنجائی که من اولین قهرمان ایرانی هستم که در المپیك مدال طلا بدست آورده‌ام، کوشش خواهم کرد تا با بدست آوردن دومین مدال طلا برای اولین بار در تاریخ ورزش ایران ثابت کنم که میتوان در دو المپیك دو مدال پی‌در پی بدست آورد!» در مورد رقیبان آینده در المپیك مونیخ نصیری گفت:

ـ «چتین»، «فولدی» و «تروتسکی»، رقیبان سرسخت من خواهند بود آنها درمسابقات قبل المپیك در یك وزن بالاتر مسابقه میدادند ولی گویا در المپیك میخواهند وزن کم کنند ودر همین خروس وزن مسابقه بدهند. دراین صورت گمان کنم که مبارزه فشرده ما بار دیگر تکرار شود. در مورد رکورد جهانی خروس وزن نصیری اظهار داشت: «این رکورد اکنون در دست «چیتن» روسی است و ۳۷٥ کیلو میباشد در حالی که من در مسابقات قهرمانی کشور میتوانستم به راحتی رکورد ۳۸۰ کیلو را بدست بیاورم، ولی بخت بد و بدبیاری ناکامم کرد. امیدوارم که باتمرینات مداوم پیش از سفر به المپیك رکورد ۳۸۳٫٥ کیلو را بدست بیاورم».

ناکامی چرا؟

در مورد ناکامی در مسابقات وزنه برداری جام دکتر اقبال، نصیری گفت: «من فقط بعلت آسیب دیدگی «تاندون» سر زانویم نتوانستم موفقیت کسب کنم و جز این، علت دیگری برای ناکامی من وجود نداشت.»

در مورد رکورد تازه خود نصیری گفت: «در پرس من رکورد دنیا را نیم کیلو افزایش دادم یعنی رکورد بلینکوف را که ۱۲۸ کیلو بود به ۱۲۸٫٥ کیلو رساندم. اکنون امیدوارم رکورد دو ضرب دنیا را نیز که ۱٥۰ کیلو است بزودی نیم کیلو افزایش دهم.»

پیکار اسپاسکی و فیشر سیاهپوست بی‌سروصدا آغاز شد!

نه بر سر رنك مهره و نه برسر تاخیر، کوچك‌ترین جنجالی برپا نشد!

در شرایطی که مردم جهان بی‌صبرانه در انتظار آغاز پیکار بزرگ قرن میان «اسپاسکی» و «فیشر» در «ریکیاویك» بسر می‌برند، دوشطرنج باز افریقائی واولین شطرنج بازان غیرسفید پوست، مسابقات قهرمانی خود رابی‌سروصدا آغاز کردند.

این دوقهرمان افریقائی که در اصل دورگه‌اند، اولین قهرمانان غیر سفیدپوست شطرنج‌اند که از دیروز پیکار بایکدیگر را آغاز کردند. پیکار این دوسیاهپوست که برسرعنوان قهرمانی شطرنج قاره آفریقا است، هم‌اکنون در «پورت‌الیزابت» افریقای جنوبی ادامه دارد.

تاکنون گزارشی مبنی بروجود اختلافات برسر انتخاب رنگ مهره و محل برگزاری مسابقات این دو شطرنج‌باز داده نشده و مسابقه شطرنج دو سیاهپوست قاره افریقا درنهایت آرامش ادامه دارد!

اعتراض کرمانشاه

در دومین روز مسابقه های قهرمانان والیبال کشور، تیم های والیبال پسران کرمانشاه و تهران در برابر هم صف‌آرایی کردند. دراین پیکار جالب، یک اشتباه کوچک، جنجال آفرید.

در شروع بازی، کرمانشاهیها از بازیکنان تهران جلو افتادند و برای فتح «گیم» اول چند قدم بیشتر فاصله نداشتند اما در آخرین لحظات، داور مسابقه یک ضربه را اشتباها به سود تهران گرفت و جنجال و هیاهو از همین جا شروع شد.

گرچه رای داور بسود تیم تهران اعلام گردید، اما اعتراض بازیکنان تیم کرمانشاه و گروهی ازتماشاگران فرونشست تا بجائی که وضع مسابقه و سالن برگزاری مسابقه را مختل کرد.

حدود ده دقیقه از انجام بازی خودداری شد. ولی تحرک تیم کرمانشاه نیز. این جنجال از انرژی و تحرک تیم کرمانشاه نیز، در دوگیم بعدی شدیدا کاست و سرانجام مسابقه با نتیجه (۰ ـ ۳) بسود تیم تهران، خاتمه یافت.

ازفردا صبح درگروه سینماهای
گلدن سینی — متروپل — سانترال — رویال
«هواردهاکس» کارگردان نامی آمریکا که فیلمهای بزرگی چون «رودسرخ» ـ ریوبراوو الدورادو را با شرکت جان‌وین تقدیم دنیا نموده اینك آخرین شاهکار وسترن خود را با هنرمندی ستاره محبوبش عرضه میکند

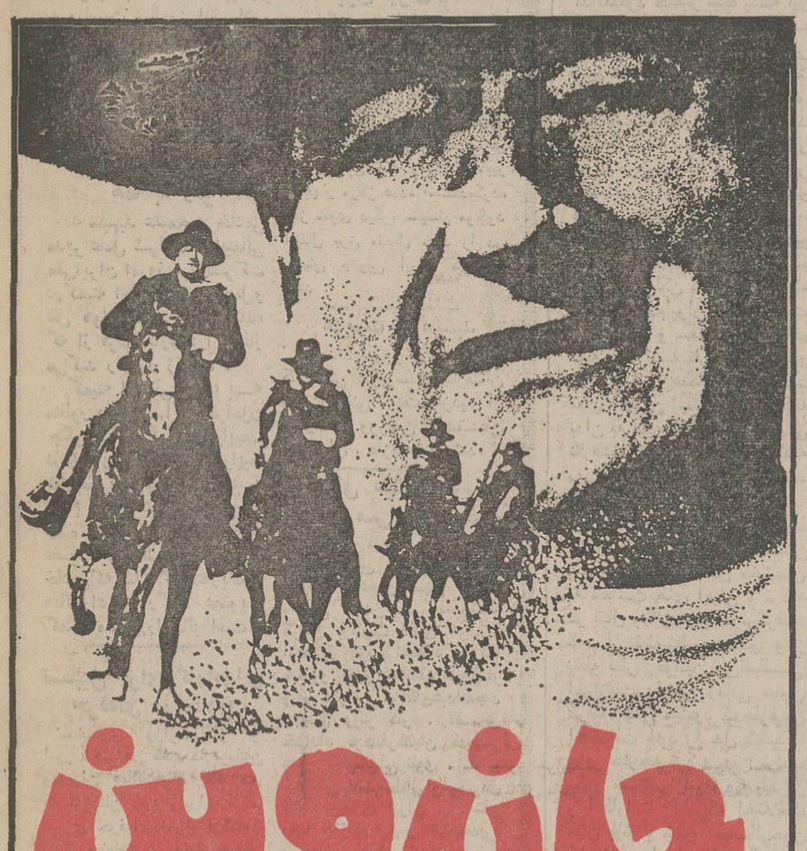

جان‌وین
ریولوبو
رنگی
فیلمی بکارگردانی: هواردهاکس

باشرکت: جرج ریورو . جنیفر اونیل . کریس میچام
"RIO LOBO" پخش از سنتر فیلم

از امروز
فقط در سینما
کسری
ویرنالیزی
پیتر مک انری
در فیلم رنگی
بیوه هم باش قبوله

باشرکت: ژان سروه
با شرکت:
لاندو بوزانکا

چادر آماده اتومبیل
کالی
برای محافظت اتومبیل شما
تهیه شده از پارچه و برزنت مخصوص
(با اطلاع تلفنی به آدرس شما ارسال میشود)
مرکز فروش، نمایشگاه روکش کالی:
فردوسی جنب کوچه برلن ساختمان آفتاب شرق
تلفنهای ۳۰٤۲٥۰ و ٥۳۰٥۸۰
ساعت کار: از ۸ صبح تا ۸ شب (یکسره)
مراکز فروش:
تهران: فروشگاه کورش، خیابان پهلوی
تبریز: آقای رسول قائمیان نمایندگی پیکان
همدان: آقای علی سهرابی خیابان شاهپور
شیراز: آقای قطمیری نمایندگی پیکان
از شهرستانها نماینده معتبر میپذیریم

در مقابل خرید نوار کاست پرشده از استودیو دیسکو
آلبوم جای نوار کاست مجانی بگیرید
درفروشگاه ونمایشگاه
استریو دیسکو
نوارکارتریج پرشده ۴۰ تومان
نوارکاست پرشده ۲۵ تومان
انواع پخش صوت ورادیو پخش صوت
استریو باقیمتهای تجارتی

DISCO
روزولت شمالی
بین سه راه دیباو پیستین
تلفن ۸۳٦۷۹٦

از فردا صبح در بهترین گروه سینمائی پایتخت
کاپری . نیاگارا . اروپا . میامی . الوند . کیهان . ری . اسکار . فردوسی . مارلیك .
ارانوس و سیلورسیتی قلهك و سیلوانا.
این صمد است که میتازد، برعرصه سینماهای تهران

صمد و قالیچه حضرت سلیمان
پرویز صیاد
نوری کسرائی
خواننده آغاسی

خبرهای کشور

خبرهای کوتاه

پیام های متبادله بین شاهنشاه و رئیس جمهوری هند

حضرت «وی . وی . گیری» رئیس جمهوری هند هنگام عزیمت ازتهران‌پیام‌دوستانه‌ای به پیشگاه شاهنشاه آریامهر مخابره کردند و از میهمان‌نوازی گرمی که نسبت به ایشان و همراهانشان در تهران بعمل آمد سپاسگزاری کردند و بهترین ادعیه خویش را برای‌تندرستی و شادکامی شخص اعلیحضرت همایونی وتعالی وپیشرفت ملت ودولت ایران‌ابرازداشته‌اند.شاهنشاه آریامهر در پاسخی‌که مخابره شد ضمن سپاسگزاری از پیام دوستانه حضرت رئیس جمهوری هند از توقف ایشان در تهران اظهار خوشوقتی فرمودند و متقابلا بهترین‌آرزو های خویش را برای سلامت و سعادت شخص حضرت رئیس جمهوری و رفاه و پیشرفت‌ملت دوست‌هند ابراز فرمودند .

پیام شادباش

از جانب شاهنشاه آریامهر به مناسبت سالروز انقلاب جمهوری خلق مغولستان ، پیام شادباشی بعنوان کفیل ریاست جمهوری آن کشوربه «اولان باتور» مخابره شد .

عزیمت مدیرعامل هما به ژنو

سپهبد علیمحمد خادمی مدیر عامل شرکت هواپیمائی ملی‌ایران امروز برای‌شرکت درکمیته اجرائی انجمن‌حمل‌و نقل هواپیمائی‌بین‌المللی«یاتا» که از فردا کارخودرا آغاز می‌کند رهسپار ژنوشد .

کمیته اجرائی «یاتا» به منظور بحث‌و مذاکره‌پیرامون چگونگی‌جلوگیری‌ازهواپیما‌ربائی وخرابکاری‌در هواپیما های‌حمل‌ونقل تجاری‌وهمچنین اقدام درباره هواپیماهای‌ربوده شده متعلق به شرکت های عضو «یاتا» تشکیل می‌شودو خادمی‌که سال گذشته‌ریاست «یاتا»راعهده‌دار بود عضویت کمیته مذکوررا حائز است .

تسهیل برای کارآموزی حرفه‌ای در خارج

سخنگوی وزارت کار و امور اجتماعی گفت:کارفرمایان ومدیران فعالیت‌های اقتصادی که کارکنان خود رابرای کار‌آموزی حرفه‌ای‌بخارج ازکشور اعزام مینمایند ، بایستی‌حداقل دو ماه قبل از اعزام مراتب را باداره کل اشتغال وزارت کار و امور اجتماعی اعلام نمایند تابتوانند از تسهیلات وزارت کار و اموراجتماعی برخوردار شوند .

انتصابات در وزارت کشور

محسن دربانی بسمت‌رئیس دفتر مخصوص وزیر کشور ـ خسرو اتابکی رئیس اداره کارگزینی واجرای طبقه‌بندی مشاغل در اداره کل امور استخدامی شهرداریها ـ قاسم مهدی پور رئیس اداره سوم سیاسی ـ احمد شهابی اسکی‌بسمت‌فرماندارشهرستان بندر لنگه منصوب و مشغول کار شدند .

تعویق سخنرانی

سخنرانی آقای دکتر مصباح‌زاده که‌قرار بود عصر امروز در محل انجمن روابط فرهنگی ایران و شوروی‌برگزار شود بعلت فوت شادروان عبدالرحمن‌فرامرزی‌به بعدموکول شد.

سخنرانی برای‌دانشجویان اعزامی به خارج

حبیب‌الله دشتی کارشناس امور دانشجوئی وزارت‌علوم و آموزش عالی عصر امروز در سالن اجتماعات وزارت علوم برای دانشجویانیکه درامتحانات اعزام دانشجوئی امسال موفق شده‌اندسخنرانی میکند وبه پرسش های آنان پیرامون مسائل مربوط به تحصیل در اروپا و آمریکا پاسخ خواهد داد .

پیش بینی هوا

هوای کرانه های دریای مازندران کمی تا قسمتی‌ابری هوای استانهای سیستان و بلوچستان‌کمی ابری دربعضی ساعات نیمه ابری با وزش‌باد نسبتا شدید در سطح زمین و گرد و خاک .

هوای تهران صاف گاهی با لکه های ابر . هوای بقیه نقاط صاف پیش بینی‌میشود ضمنا حداکثر درجه حرارت امروز تهران نسبت به روز گذشته‌یکتا دو درجه خنک‌تر خواهد شد . گرمترین نقطه دزفول با حداکثر ٤٦ وحداقل ۲۷. خنک‌ترین نقطه شهرکرد حداکثر ۳۷ و حداقل ۲۵ حداکثر درجه حرارت تهران ۳۹ و حداقل ۲۵ بوده .

توافق کامل ایران و ترکیه

درپایان مسافرت رسمی «خلیق بایولکن» وزیر خارجه ترکیه و بانو امروز درتهران و آنکارا یک بیانیه مطبوعاتی انتشار یافت . در این بیانیه گفته شده که مذاکرات وزیران خارجه ایران‌وترکیه درمحیطی سرشار از تفاهم و اعتماد متقابل باروح‌برادری‌و اتحادی که مختص مناسبات ایران و ترکیه است، انجام پذیرفت و وزیران خارجه دو کشور ، رضایت خود را از تشیید مناسبات و توسعه روابط دوجانبه خاصه در چهارچوب «آر ، سی ، دی» ابراز نموده و در کلیه مسائل منطقه‌ای و بین‌المللی توافق نظر کامل داشتند .

تشییع جنازه شادروان فرامرزی

مراسم تشییع جنازه شادروان عبدالرحمن فرامرزی ساعت۹ صبح فردا از مسجد سپهسالار انجام خواهد شد و مراسم ترحیم فردا اعلام می گردد .

۵۱میلیون دلار وام برای برق ایران

بانک جهانی اعلام کرد که ۵۱ میلیون دلاربرای تهیه‌وسائل وانتقال نیروی برق ، به‌ایران وام داده است اعلامیه بانک جهانی حاکی است که ایران‌در نظر دارد از این‌وام جهت‌انتقال نیروی برق سد رضاشاه کبیر به‌چهار مرکز عمده استفاده‌کرده واز سوی دیگر، سیستم موجود انتقال برق متصل خود را در بخش جنوبی ایران گسترش دهد .

عزیمت به مشهد

بامداد امروز سپهبد حجت کاشانی سرپرست سازمان تربیت بدنی جهت بازدید از تاسیسات ورزشی استان خراسان ، عازم مشهد شد.

اعضای هیئت مدیره شرکت مس سرچشمه

بعد از ظهر روز یکشنبه گذشته اولین جلسه مجمع عمومی صاحبان سهام شرکت سهامی معادن مس سرچشمه کرمان بریاست آقای هوشنگ انصاری وزیر اقتصاد و با حضور آقای جمشید آموزگار وزیر دارائی ، آقای‌عبدالمجید مجیدی وزیر کار ، آقای خداداد فرمانفرمائیان مدیر عامل سازمان برنامه ، آقای عبدالعلی جهانشاهی رئیس کل بانک مرکزی ایران و آقای رضا نیازمند رئیس هیئت‌مدیره و مدیر عامل شرکت مس سرچشمه در وزارت اقتصاد تشکیل شد.

در این جلسه آقایان رضا امین رئیس دانشگاه صنعتی آریامهر ، محمد تقی‌رزاق‌نیا، معاون وزارت اقتصاد ، جلیل شرکاء رئیس هیئت مدیره و مدیر عامل‌مرکز توسعه‌صادرات و باقر کیا بسمت‌اعضای هیئت مدیره و آقای رضا زند بسمت عضوعلی‌البدل انتخاب‌گردیدند.

کنکور کلاس شبانه

فردا کنکور دوره‌شبانه مدرسه عالی بازرگانی با شرکت‌ده‌هزارداوطلب‌برگزار میشود و ظرفیت کلاس‌های شبانه مدرسه عالی بازرگانی فقط ۱٤۰ نفر میباشد وباین ترتیب ازهر هفتاد نفرشرکت کننده دراین کنکور یک‌نفر بدوره شبانه مدرسه عالی بازرگانی تهران راه‌می‌یابد.

تعلیم رهبری به جوانان پیشاهنگ

دویست و پنجاه پسرپیشاهنگ شهرستانهای استان مرکز طی یک هفته در اردوی رهبران جوان پیشاهنگی اصول رهبری و مدیریت پیشاهنگی را فرا گرفتند .

طلا مجددا گران شد

قیمت رسمی طلا هرکیلو ٤۰۰ تومان گران شد و به هرکیلو ۱۷ هزار و نهصد تومان رسید .

قیمت این فلز در بازار هرمثقال تا۷۵۵ ریال بالارفت وقیمت‌هرپهلوی‌طلانیز۱۵ریال ترقی کرد و به ۱۱٦۵ ریال رسید .

قیمت طلا در بورس های بزرگ دنیا به هراونس ٦۵ دلار و ۱۰ سنت ترقی‌یافت.

بازدید جوانان شوروی

عصر دیروزتعدادی ازجوانان شوروی که‌بنابدعوت کاخ‌جوانان به‌تهران آمده‌اند ، از تاسیسات سازمان فرهنگی ، ورزشی تاج دیدن کردند.

ضمن این بازدید ، جوانان شوروی با سپهبد خسروانی سرپرست سازمان تاج نیزملاقات کردند.

اعزام کارمندان گمرک به اروپا

بامداد امروز ۳۳ نفر از روسا ، معاونین و کارشناسان اداره گمرک به سرپرستی‌آقای لطفعلی صدقی رئیس صندوق امانات گمرک عازم اروپا شدند .

اعضای این هیات به مدت دو ماه از فعالیت و طرز کار ادارات گمرک هشت کشور اروپائی بازدید خواهند کرد.

گفتگوئی با خلیق بایولکن وزیر خارجه ترکیه در تهران

فعالیت‌های خرابکارانه‌ازمراکز خارجی پشتیبانی میشود

★ اقتصاددر حال رشدایران و ترکیه‌نه‌تنهارقیب‌یکدیگر نیستند بلکه مکمل هم نیز میتوانند باشند .

★ پاکستان در راه عادی ساختن‌روابط با«بنگلادش» گام برمیدارد و تهران و آنکارا به سیاست انتظار ادامه میدهند

از : محمدپورداد
خبرنگار سیاسی اطلاعات

خلیق بایولکن وزیر خارجه ترکیه در پایان مذاکرات چهار روزه خود در تهران دیروز در یک‌مصاحبه مطبوعاتی ازسیاست تغییر نیافته تهران و آنکارا در قبال تحولات شبه قاره هند و شناسائی رژیم داکا سخن گفت و درعین حال اطمینان داد که پاکستان در راه عادی کردن مناسبات خود با «بنگلادش» قدم گذاشته است .

وزیر خارجه ترکیه که برای نخستین بار لفظ «بنگلادش» را ادا میکرد حاضر نشد به این پرسش که تهران و آنکارا چه وقت تصمیم به شناخت سیاسی رژیم شیخ‌مجیب‌الرحمن در داکا خواهند گرفت‌پاسخ مستقیم‌دهد. اما گفت‌که‌مذاکرات تهران‌مجددا ثابت کرد که سیاست دو کشور ایران و ترکیه که دو هم‌پیمان پاکستان در پیمان نظامی سنتو و پیمان اقتصادی «آر . سی . دی»هستنداز‌نخستین‌روز«صحیح، خوب ، منصفانه و بجا» بوده است . بایولکن گفت مردم ترکیه ومحققا مردم‌ایران‌از روزنخست نیک بختی و سعادت را برای کلیه مردم شبه قاره هند آرزو داشته‌اند وازهنگام‌بروز‌اختلافات میان رهبران اسلام‌آباد و داکا بدان به دیده اختلافات داخلی نگریسته‌اند . وزیر خارجه‌ترکیه بهرحال بدون آنکه حاشا کند که مذاکرات چند روز گذشته با توجه به دورنمای روشن وامید‌بخش عادی‌شدن روابط‌پاکستان وبنگلادش، هدف‌شکل بخشیدن به سیاست های ایران و ترکیه در قبال بنگلادش‌را دربرگرفته، گفت از نقطه نظر دو کشور و از نقطه نظر قوانین بین‌المللی اختلافات داخلی زمانی «پایان گرفته» تلقی میشود که طرفین اختلافات خود را حل کنند .

وزیر خارجه ترکیه بدین ترتیب بطور مستقیم تاکیدکردکه تهران و آنکارا تا زمانی‌که اختلافات میان بوتو و شیخ مجیب‌الرحمن حل نشود از اتخاذ هرگونه تصمیمی به شناخت دولت‌داکا خودداری خواهند کرد .

نتایج مفید مذاکرات

بایولکن نتایج مذاکرات‌تهران را «بسیار رضایت بخش»اعلام کرد و گفت در این مذاکرات که در محیط بسیار صمیمانه و با لحنی صریح صورت پذیرفت ، کلیه‌مسائل بین‌المللی، منطقه‌ای و مسائل مورد علاقه دو کشور موردبحث و بررسی قرارگرفت. او درحالیکه مراتب خوشوقتی خود را از گسترش روزافزون همکاریهای‌سیاسی ایران وترکیه ابراز داشت از میزان «غیرقابل توجه» مناسبات‌تجاری دوکشور باتاسف‌یاد کرد و افزود باتوجه به مناسبات نزدیک وصمیمانه‌ای که‌ایران‌وترکیه‌از‌آن‌برخوردارند تاسف‌آور است که از این شرایط به نفع توسعه تجارت استفاده نشود .

بایولکن که گوئی از کنه‌قلب مقامات ایرانی نیز سخن میگفت اظهار داشت ایران و ترکیه نباید دوستی و مناسبات‌خودرا به آشنائی ظاهری از یکدیگرو اینکه‌هردوکشور دارای‌مردمانی نیک و همسایگانی مهربان‌برای همدیگر هستند محدود نمایند!

بایولکن افزود : «ایران و ترکیه، هردو درراه صنعتی‌شدن گام برمیدارندو هردوبه دستیابی های چشم‌گیر‌اقتصادی وصنعتی و اجتماعی‌نائل‌آمده‌اند امانه‌تنها مردم بلکه مقامات دو کشورنیز از آنچه در کشور همسایه‌شان میگذرد بی‌اطلاع‌اند .»

وزیرخارجه ترکیه گفت‌درگذشته به اصل مطلب با این دیده‌نگاه میشد که هدف های مشترک ایران و ترکیه‌برای صنعتی‌شدن تجارت ومبادلات آنان بایکدیگر و ترقی کردن سد راه توسعه است و دو کشوردرحال توسعه، نمی توانند به‌یکدیگر کالا صادر کنند . درحالی که تجربه کشور های مشابه ایران و ترکیه بخصوص در اروپای‌غربی نشان داده که‌اقتصاددو کشوردرحال رشدنه‌تنهارقیب یکدیگرنخواهند بود بلکه مکمل یکدیگر نیز می توانند باشند و این آن چیزی است که کشور های عضو بازار مشترک اروپا بدان دسترسی یافته‌اند .

فعالیت های خرابکارانه

وزیر خارجه ترکیه آنگاه در پاسخ به پرسشی به فعالیت های خرابکارانه در ترکیه‌اشاره کرد و گفت این فعالیت ها از مراکز معین در کشور های خارجی تغذیه و پشتیبانی میشوند . بایولکن گفت که نیازی به اثبات این ادعا نیست و از سوی دیگر تا زمانی که کشور های دیگر اجازه دهند این چنین سازمان های زیرزمینی در خاک آنان علیه کشورهای‌دیگربطور آشکار یا محرمانه فعالیت داشته باشند کاری نمی توان صورت داد جز آنکه «نیروی خود را مصروف تامین امنیت کشور کنیم و در عین‌حال امیدوار باشیم روابط بهتری در مناسبات بین‌المللی حکمفرما شود.» بایولکن گفت: مجمع عمومی سازمان ملل در اجلاسیه ۲۵ خود قطعنامه‌ای‌را در این زمینه تصویب کرد که اجرای آن مورد آرزوی همه ماست .

بایولکن مناسبات ترکیه با بازار مشترک را«دلپذیر» عنوان داد و گفت با توجه به پیوستن قریب‌الوقوع بریتانیاو سه کشور دیگر اروپای غرب به این بازار، طبعا تغییراتی در روابط ترکیه با بازار مشترک صورت خواهد گرفت .

بایولکن دیروز به اصفهان رفت‌وشب‌در بازگشت به تهران میهمان ضیافت شامی بود که سفیر ترکیه در تهران به افتخار او برپا نمود . میهمانان ترک سحرگاه امروز تهران رابه‌قصد اسلام‌آباد ترک گفتند .

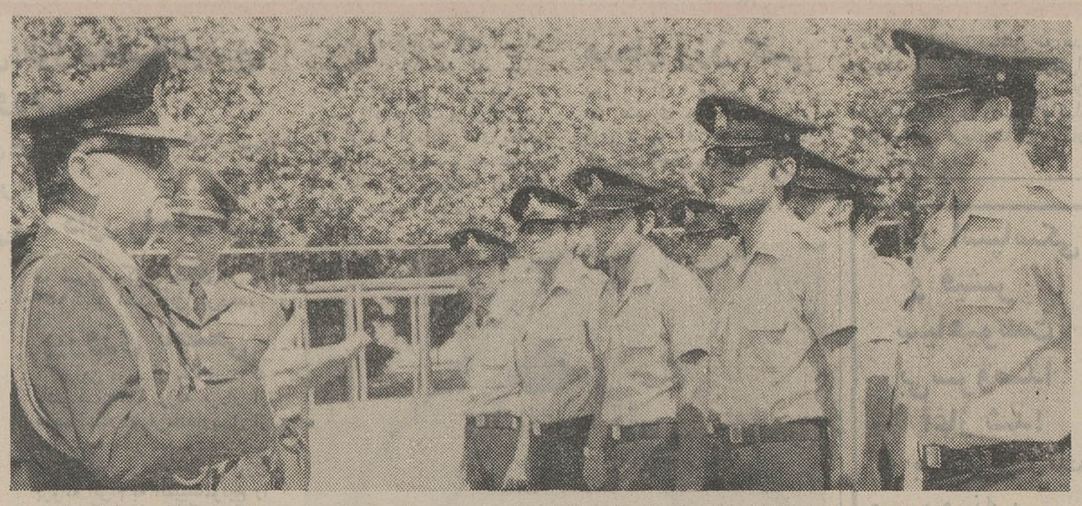

رئیس شهربانی کل برای افسران وظیفه‌ای‌که درشهربانی‌خدمت خواهند کرد صحبت می‌کنند . عکس جمعی‌از افسران وظیفه را نشان می‌دهد .

افسران لیسانسیه‌وظیفه بخدمت‌شهربانی درآمدند

طی مراسمی که‌امروز با حضور تیمسارسپهبدصدری رئیس‌شهربانی کل کشور در محل گارد شهربانی انجام شد ٤۳ لیسانسیه وظیفه بخدمت شهربانی درآمدند وافراد گردان یکم گارد شهربانی نیز سردوشی گرفتند .

این اولین بار است که شهربانی کل کشور از لیسانسیه‌های وظیفه استفاده میکند این افراد بادرجه ستوان دومی در شهربانی بخدمت گمارده میشوند و مدت خدمت‌آنان ۱۸ ماه است.

سپهبد صدری‌در اجتماع‌لیسانسیه های وظیفه‌ای که بخدمت شهربانی درآمده‌اند گفت :

این اولین باراست‌که درشهربانی از افسران لیسانسیه وظیفه‌استفاده میشود و به‌عقیده من این کاربهره خوبی خواهد داشت زیرا وقتی جوان فکرش بالاباشد میتواندخوب کار کند و خوب فکر کند، پلیس سازمانی است‌که‌بامردم تماس‌روزمره دارد وسطح فکر مردم شهرنشین بالا است ، شما باید نگذارید که بمردم ظلم شود، هرکدام از شما مطابق معلوماتتان‌به قسمت مربوطه فرستاده خواهید شد در آنجا اشخاصی هستندکه‌از لحاظ‌تجربه وکار بالاتر از شما هستند و شاید شما برای آنها تازگی داشته‌باشید وآنها از وجود شما استفاده کافی راخواهند برد واین کار (خدمت لیسانسیه‌های وظیفه در شهربانی) ادامه خواهد داشت .

سپهبد صدری گفت : مردم و پلیس را نماینده قانون میدانند و انتظار دارند که به آنها احترام بگذارید و روح انضباطی را که کسب کرده‌اید تا آخر حفظ کنید.

رئیس شهربانی کل به‌افراد لیسانسیه وظیفه گفت : پیشنهاد شده بود که شما علائمی داشته باشید که در میان افسران‌شهربانی مشخص باشید، اما من با این پیشنهاد مخالفت کردم ، زیرا شما نیز مانند همه افسران پلیس‌هستید وتمام امتیازاتی راکه قانون معین کرده است برای شماهم هست .

رئیس شهربانی افزود من انتظار دارم شما کاری نکنید که من تذکر بدهم در شهربانی آنقدر وقت‌نیست که هرلحظه شماراجمع وراهنمائی کنیم

دنباله اخبار خارجه

بانک‌اسرائیل رادر آرژانتین منفجر کردند

بوئنوس آیرس - پلیس آرژانتین امروز گزارش داد که ۷ انفجار پی در پی به ساختمان شعبه بانک اسرائیل در یکی از شهر های صنعتی آرژانتین بشدت آسیب رساند .

اعلامیه‌پلیس‌آرژانتین‌حاکیست که خرابکاران ناشناس که اینک برای شناسائی‌آنهابشدت تلاش می شود ، هفت بمب در ساختمان شعبه بانک مرکزی اسرائیل در آرژانتین کار گذاردند و هنوز معلوم نیست انگیزه آنها از این اقدام چه بوده و به کدام جناح یا گروه وابستگی داشتند .

خرابکاری در شعبه بانک اسرائیل در آرژانتین از جمله خرابکاریهائی است که طی اغتشاشات دو هفته‌ای در این کشور به عمل می آید .

پادشاه عربستان کمپانیهای نفتی‌را تهدید کرد

بیروت ـ آسوشیتد پرس ـ دوشنبه ـ ملک‌فیصل پادشاه عربستان سعودی امروز شرکت های نفتی باختری‌راکه درکشور های نفت‌خیز منطقه خلیج‌فارس فعالیت میکنند تهدید کرد که‌اگر با تقاضای ۲۰درصد مشارکت این کشور ها در سرمایه های شرکت های عامل موافقت نکنند امتیازات خود را در این ممالک ازدست خواهند داد .

انبار اسلحه پرتغال را منفجر کردند

لیسبون ـ بامداد امروز انفجار شدیدی در یکی از انبار های ارتش در «اولیواس» در حومه لیسبون سیزده کامیون سنگین ارتش پرتغال را نابود ساخت.

جنبش افراطی پرتغال بنام «بریگاردهای بین‌المللی»اعتراف کرد که این انفجار بدست افراد آن صورت گرفته است .

قبل از انفجار در حدودساعت سه و نیم بعد از نیمه شب افراد ناشناسی بوسیله تلفن خبرقریب الوقوع حادثه مهمی را به سردبیران‌روزنامه‌هاوخبرگزاری های خارجی اطلاع دادند .

آنها در مکالمه کوتاه خود می‌گفتند : «ضربت جدیدی به ارتش استعماری پرتغال وارد شده است .» اندکی پس از این تلفن‌ها بود که انفجار مهیب سیزده کامیون سنگین از نوع «برلیت» را نابود کرد . نخستین گزارش های رسیده حاکی است که ظاهرا در جریان این انفجار کسی کشته نشده است .

جنگ خونین «زبان» در پاکستان گسترش یافت

کراچی ـ «جنگ زبان» بین‌طرفداران «اردو» و سندی که از روز جمعه در کراچی و برخی شهر های دیگر آغاز شده‌بسوی شمال‌در «دره‌اندوس»گسترش یافته است

در کراچی که قبلاتنها در سه‌محله مقررات حکومت نظامی ومنع عبورومرور اعلام شده بود در تمام شهر رفت‌وآمد در خیابان ها ممنوع‌شدو پس‌اززدوخورد های خونین در حیدرآباد و «حاله» و «تاندولاهایار» دراین سه‌شهر مقررات حکومت نظامی اعلام شد .

طرفداران اردو در مرکز شهر ساختمان های ادارات دولتی را آتش زده و با سنگ‌به‌کامیون ها و موتوسیکلت ها حمله میکردند .

ذوالفقار علی‌بوتو دیشب باردیگر اعضای کابینه خود را به تشکیل جلسه فوری دعوت کرد . و پس‌از آن با نمایندگان مردم اردو زبان و سندی زبان کراچی که به راولپندی آمده‌اند ملاقات کرد .

حریق دامنه دار و مهیب در بازار کفاشها

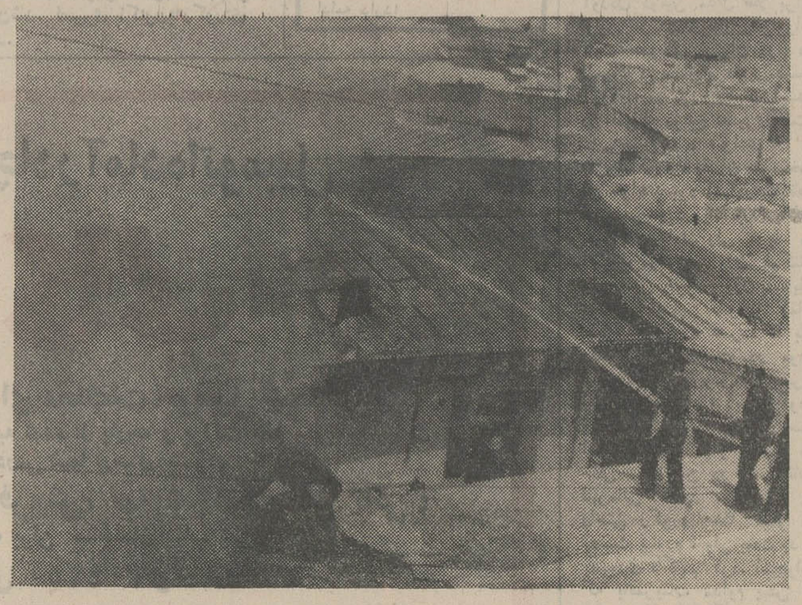

عکس از آتش سوزی سرای‌شکروی واقع در بازار کفاشها گرفته شده که ماموران مشغول اطفاء حریق هستند

ساعت یازده‌و ۵۵ دقیقه امروز حریق دامنه‌دارو بزرگی‌دربازار کفاشها سرای‌شکروی به‌وقوع پیوست.

ماموران شش‌ایستگاه آتش نشانی برای‌اطفاءحریق به‌فعالیت پرداختند .حریق تاساعت۲ بعداز ظهر هنوز ادامه داشت .

میزان خسارات‌این‌حریق هنوز معلوم نیست .

گزارش خبرنگار ما که‌به محل حریق اعزام شد حاکی‌است که ماموران اطفاء حریق چون از سبزه‌میدان نمی توانستند وارد بازار شوند از پاچنار خودرا به محل حریق رسانیدند .

دراین حریق ۵۰ مغازه کفاشی ومغازه های مختلف‌وبلورفروشی طعمه حریق واقع شد .

دراین محل ۸ انبار کالا وجود داشت که به آتش کشیده شد.

شیرهای آتش‌نشانی که در بازار برای اطفاء حریق تعبیه شده بعلت کندن بازار برای کشیدن کابل تلفن‌مورداستفاده ماموران آتش‌نشانی واقع‌نشد و ماموران‌ناچار شدند برای اطفاء حریق ازلوله‌های ماشین های آتش‌نشانی استفاده نمایند .

ماموران‌آتش‌نشانی‌باسرهم کردن لوله های آب درسبزه‌میدان نتوانستند آب رابه محل حریق سوار کنند وناچار شدندازبازار پاچنار به محل اطفاء حریق راه یابند .

انبار هائی که طعمه حریق‌قرار گرفته عبارتند از شکروی حاجب‌الدوله ، آسایش،بلور ـ فروشها واردکانی که در آن مقدار زیادی کالا و کپسول‌گاز نگهداری می شد . تاساعت۳ بعداز ظهر که روزنامه زیر چاپ رفت حریق هنوز ادامه داشت

در جریان اطفاء حریق دونفر از ماموران آتش نشانی باسامی مرتضی خلیل‌پیمان و ابراهیم بصیرت بشدت دچار سوختگی شدند که به بیمارستان انتقال یافتند .

دراین‌آتش‌سوزی که۶ گره‌مشغول فعالیت بودند جمعا سی لوله‌آب مورد استفاده قرار گرفته بود .

سطح‌بازار کفاشها تا اول‌بازار کیلوئی ها پراز آب بود که‌رفت وآمد امکان‌پذیر نبود .

کوه‌در جاده‌هراز فروریخت

دیروز جاده هراز در محلی‌بنام «پنجاب» واقع در ۵۱ کیلومتری آمل بعلت ریزش کوه‌مسدودگردید و خروارها سنگ و خاک بیش ازپانصد متر از سطح جاده را پوشاند.

دقایقی بعد از ریزش کوه صدها دستگاه وسیله نقلیه سبک و سنگین در دو طرف‌جاده ازحرکت بازماندند و ماموران راهداری‌آمل برای پاک کردن جاده از وجود خاک و سنگ که ارتفاع آن در قسمتی از راه تا سطح رودخانه به سی متر میرسید از ماموران راهداری رودهن تقاضای کمک نمودند .

خبرنگاران ما در رودهن‌وگزنک ساعت ده صبح امروز به تهران گزارش دادند از بعد ازظهردیروز تا این ساعت اکثرماموران وزارت راه و راهداری مازندران برای باز کردن جاده تلاش میکنند و دیشب تا صبح نیز فعالیت آنان در این زمینه ادامه داشت .

شب گذشته اکثر رانندگانی که قصد عزیمت بشهرهای مازندران را داشتند از طریق جاده‌فیروزکوه بطرف مقاصد خود حرکت کردند و ازسحرگاه‌امروز نیزاتوبوسهائی که از آمل بطرف تهران حرکت کرده بودند در نزدیکی‌محل‌ریزش کوه مسافران خود را پیاده کرده و آنها را بطور مبادله تحویل اتوبوسهائی دادند که از تهران عازم آمل شده بودند !

قطع تلفن

همزمان با ریزش کوه در منطقه پنجاب ارتباط تلفنی آمل باتهران نیز قطع گردید و بطوریکه گفته میشود این امر بعلت درهم‌شکسته شدن تیرهای تلفن در منطقه‌مزبور بوجود آمده است .

امروز تنها نقاطی که باتهران ارتباط داشتند رودهن و گزنک بودند و خبرنگاران ما از طریق ایندو منطقه گزارشهای خود را بتهران اطلاع میدادند .

نامعلوم است

هنوز معلوم نیست درمحل‌ریزش کوه اتومبیلی هم گرفتار حادثه شده یا خیر چون تا این ساعت (ده صبح) گزارشی در این زمینه بدست نیامده .

صدها اتوبوس و اتومبیل

امروز سخنگوی وزارت راه اظهار داشت متاسفانه ساعت۵ و نیم بعد از ظهر دیروز در جاده هراز ، از آمل به تهران در کیلومتر ۵۱ کوه ریزش‌کرد و مسافت بیش از ۵۰۰ متر از سنگ های عظیم کوه پوشانده شد .

براثر ریزش کوه صد ها اتوبوس ،و اتومبیل سواری و کامیون که در دو طرف جاده در حرکت بودند متوقف‌شدند.

سخنگوی مذکور افزود تعدادی از اتومبیل هائی که از آمل به سوی‌تهران در حرکت بودند با مشاهده‌وضع‌پوشیده شده‌جاده ازسنگ های بزرگ بسوی‌آمل بازگشتند ولی بقیه اتومبیل ها درمحل‌توقف کرده و در انتظار بازشدن راه هستند .

همچنین‌تعداد زیادی‌اتوبوس های شرکت های مسافربری و اتومبیل های سواری که از سوی تهران بطرف دریا در حرکت بودند در محل ریزش کوه متوقف گردیده‌اند .

وضع فوق‌العاده

از ساعت ۷ بعدازظهر اکیپ های‌فنی‌اداره راه استان مرکزی‌واستان مازندران بحال آماده باش در آمدند و باوضع فوق‌العاده‌ای که در این نقطه از جاده هراز بوجود آمده اکیپ های مجهز ادارات راه مرکب از گریدرهای بزرگ و ماشین‌آلات‌بدوطرف جاده‌عزیمت کردند .

از استان مازندران رئیس و معاون و ماموران اداره راه وازتهران نیز عده‌ای از طرف وزارت راه به محل اعزام گردیده‌اند .

ابراز تاسف

سخنگوی وزارت راه ضمن ابراز تاسف از این‌وضع که برای‌چندمین بار در جاده‌هراز بوجودآمده‌گفت : تا این‌ساعت خبری‌از بازشدن راه و برقرار شدن‌عبور و مرور وسائط‌نقلیه بدست ما نرسیده و با توجه با عظمت‌ریزش کوه در این نقطه از جاده هراز باز کردن راه باوسائل و تجهیزات سنگین مشکل است .

تلفات نداشت

امروز اداره راهداری‌اعلام داشت برابر تلگرام رسیده ریزش عظیمی در کیلومتر ۵۱ از آمل بسوی تهران قسمت بزرگی از سطح جاده را فرا گرفته و ماموران راهداری با وسائل مدرن و مجهز سنگین سرگرم برداشتن سنگ های بزرگ از وسط جاده میباشند.

یک مقام مطلع در اداره راهداری گفت خوشبختانه در مسیر ریزش کوه وسائط نقلیه درحرکت نبوده و ریزش کوه تلفاتی ببار نیاورده است .

به‌تهران بازگشتند

خبرنگار ما امروز با شرکتهای مسافربری تماس گرفت ودرباره وضع جاده هراز سئوال کرد.

مدیران شرکتهای مذکوراظهار داشتنداتوبوسهائی‌که‌بعدازظهر دیروز از جاده هراز بسوی مازندران و خراسان درحرکت بودند در فاصله ۵۱ کیلومتری آمل با ریزش کوه مواجه شدند و چون درآن ساعت فقط یک بولدوزر در منطقه ریزش کوه وجود داشت و احتمال بازشدن راه به زودی عملی نبود تمام اتوبوسها بتهران باز گشتند و از جاده چالوس و خراسان مسافران خود را بسوی مقصد بردند .

امروز نیز تمام اتوبوسهای مسافری که قصد عزیمت به مازندران را داشتند از جاده چالوس‌حرکت کردند وتا وزارت راه رسما اعلام نکند که جاده هراز باز شده است اتوبوسها از این جاده عبور نخواهند کرد .

برای انجام مسابقه بین جوفریزیر و جورج فورمن :

با ٤۰ میلیون ریال دستمزد فریزیر توافق شد

«جوفریزر» ، قهرمان‌مشتزنی سنگین وزن جهان ، قرار است با دریافت پانصد هزار دلار (معادل چهل میلیون ریال) دستمزد، از عنوان قهرمانی‌خود در مقابل «جورج فورمن» دفاع کند .

«جورج فورمن » ، مدعی عنوان قهرمانی مشتزنی جهان ، که‌در مسابقات المپیک مکزیکو به مقام قهرمانی رسید و همچنان در مسابقاتش‌بدون شکست‌باقی مانده است در اواخر سپتامبر (شهریور) سال جاری در مقابل «جوفریزیر» قهرمان جهان ، قرار می گیرد .

«یانکی دورهام»و «دیک‌سادلر» مدیران برنامه های«فریزیر» و «فورمن» اعلام داشتند که برای برگزاری مسابقه بین دومشتزن به توافق رسیده‌اند و اواخراین هفته قرارداد نهائی را امضاء خواهند کرد .

سینماها درجه‌بندی شدند

★ پخش آگهی تبلیغاتی در سینماها محدود شد

اداره کل امور سینمائی کشور ، وزارت فرهنگ و هنر کاردرجه‌بندی ۱۱۸سینما از۱۲۵سینمای تهران را پایان‌دادوبزودی پس‌از بررسی وضع ۷ سینمای‌دیگر درجات سینمای تهران را به صاحبان آنها ابلاغ خواهد کرد .

کلیه سینماها مکلف‌اند وضع سینماهای خودرا براساس این درجه‌بندی تطبیق دهند . یک مقام اداره کل امور سینمائی کشور دراین مورد اظهار داشت دراین‌درجه‌بندی که‌برای‌آسایش ورفاه وایمنی تماشاچیان صورت گرفته‌است سینماها به سه‌درجه یک‌ودو وسه تقسیم‌شده‌اند و براساس‌ضوابط‌تعیین‌شده‌بسیاری ازسینما ها که موجبات رفاه حال تماشاچی را فراهم نکرده ووضع آنها با ضوابط سینمای درجه یک تطبیق‌نمی کردبه‌درجات پائین ترتنزل داده‌شدندبراساس ضوابط جدید سینما های درجه یک‌حداکثر حق پخش‌ده دقیقه آگهی تبلیغاتی خواهند داشت وموظف‌اند قبل از نمایش فیلم اصلی یک فیلم مستند فرهنگی کوتاه مدت را به معرض‌نمایش گذارند .

همایون بهزادی از تیم ملی کناره‌گیری کرد

امروز همایون بهزادی فوروارد ارزنده تیم ملی برای همیشه فوتبال را کنار گذاشت و اعلام کرد : بزودی در یک مسابقه با دوستداران فوتبال خداحافظی خواهم‌کرد .

همایون بهزادی اظهار داشت : گویا سرطلائی ها و پاطلائی‌ها های قدیمی برای فوتبال ایران مسئله بغرنجی‌بودند من امیدوارم که با کناره‌گیری خود این‌مسائل را تا حدی حل‌کرده باشم!

همایون بهزادی سپس افزود همچنان به بازی در باشگاه پرسپولیس ادامه خواهد داد و تازمانی که این باشگاه‌باواحتیاج داشته باشد ،درخدمت آن‌خواهد بود .

اقدامات جهت‌پیشگیری آتش سوزی انبار ها

بیمه مرکزی ایران امروز اعلام داشت بدنبال مطالعات و بررسیهائی بیمه مرکزی‌ایران از نظر ایمنی و پیشگیری حوادث احتمالی از جمله آتش‌سوزی بر روی انبارهای کالا در تهران بعمل آمد برنامه‌ای برای آشنائی سرایداران و انبارداران با نحوه مبارزه با حوادث آتش سوزی و غیره تهیه شد واداره کل آتش‌نشانی موافقت نمود کلاسهای تعلیمات‌عملی وتئوری در قسمت آموزش آتش‌نشانی شهرداری پایتخت تشکیل‌شود. تاکنون ۵ دوره این کلاسها با موفقیت بپایان رسیده و ۷٦نفر ازانبارداران و سرایداران انبارهای کالا در تهران دوره تعلیماتی این کلاسها رابپایان رسانیده‌اند.

دریک نزاع دستجمعی ۳ نفر کشته شدند

تبریز : بین عده‌ای از ساکنان روستای «للنچه» از توابع خلخال نزاعی درگرفت و در این میان ۳ تن کشته و ده نفر مجروح شدند .

منازعه بادخالت مامورین‌انتظامی خاتمه یافت و رسیدگی به علت بروز آن آغاز شد . اسامی چند تن از مقتولین و مجروحین‌حادثه عبارتست از حسن فرزند نوروز ٤۰ ساله ،صدیق صادقی ـ اصغر مظفری ـ زیداله مظفری ـ سراج صادقی ، حسن حوا صادقی.

از : گروه گزارشگران روزنامه اطلاعات

گزارش

یکروز در شهر بدنبال نرخ میوه

خبرنگاران ناشناس اطلاعات

همه‌جا هستند

● دهها نرخ مختلف برای یک نوع میوه

آزادی بی حد و حصر در نرخ گذاری دلبخواهی، مزیتی است که کسبه شهر تهران بیش از کسبه‌دیگر شهر ها از آن برخوردارند . در تهران هر که هر چه را به هر قیمتی که خود بخواهد ، می فروشد و کسی هم معارض کار او نخواهد شد ، عده‌ای سلف‌خرو واسطه‌هم هستند که سهم خود را از این آشفته بازار تمام وکمال می گیرند و برایشان مهم نیست فعالیت آن ها موجب می شود که یك کالا تا ده برابر بهای تمام شده به دست مصرف کننده برسد ، همچنانکه برای مسئولین کنترل نرخ ها هم مهم نیست ...

پیشتر ، از بی بند و باری کسبه در رعایت نرخ چند نوع کالا گزارش هایی داشته‌ایم و امروز یکی از خبرنگاران ناشناس ما گزارشی از تفاوت نرخ میوه و تره بار از میدان سبزی تا شمالی ترین نقاط تهران به اطلاع شما می رساند ، به این امید که نه فقط خوانندگان اطلاعات بلکه مسئولین امر نیز آن‌رابخوانند ولااقل برای کنترل‌نرخ همین میوه و تره بار ،چاره‌ای بیندیشند .

میدان سبزی

گردشم را در مراکزتوزیع و فروش میوه تهران ساعت ۹ صبح از میدان سبزی آغاز کردم . قبل از ورود به میدان در تقاطع خیابان امین‌السلطان تا میدان بزرك سبزی ، سه کدبانو را با سبد های پر از انواع میوه دیدم که بنظر می رسید منتظر تاکسی هستند . حدس زدم از راهی دورآمده‌اند و برای مصرف‌چندروز خانواده خود میوه و تره بار تهیه کرده‌اند . جلو رفتم و گفتم :

ـ من یك محقق هستم و قصد دارم از نوسان نرخ میوه‌و تره بار در نقاط مختلف‌تهران گزارشی تهیه کنم ... ممکن است بفرمائید ساکن کدام ناحیه تهران هستید ، و چرا برای خرید باین‌میدان آمده‌اید؟

یکی از آن ها جواب داد :

ـ ما در خیابان امیرآباد شمالی زندگی می کنیم وچون قیمت میوه و تره بار در آنجا فوق‌العاده گران است هر هفته دو بار برای خرید به این میدان می آئیم ـ برای اینکه تفاوت‌قیمت‌های‌میدان‌دستگیرتان شود بد نیست بدانید این بادمجان ها را اینجا کیلوئی ۱۵ ریال می خریم اما در امیر آباد حداقل کیلوئی ۴۵ریال قیمت دارد ... در اینجا گوجه درختی را کیلوئی ۱۲ ریال خریده‌ایم امادر امیرآباد همین امروز بدترین نوع گوجه‌درختی از کیلوئی ۲۰ ریال کمتر فروخته نمی شود . .. هر بار که به اینجا می آئیم هر کدام ۱۶ ریال سبزی می خریم که برای مصرف‌چندروز خانوارمان کافی است ، اما برای خرید همین مقدار سبزی از سبزی فروشی های امیراباد باید ۸ تومان بپردازیم ، در اینجاذرت را صد عدد ۱۶ تومان می ـ فروشند و در آنجا ۴۰ تومان؟

ـ ولی هزینه ایاب و ذهاب را حساب نمی کنید ؟!

ـ کرایه رفت و آمد ما با تاکسی هر بار حدود ۸ تومان می شود ، اما باز هم از بابت تفاوت قیمت های اینجا با امیرآباد هر نفرمان هر هفته لااقل چهل پنجاه تومانی‌صرفه جوئی می کنیم .

ـ متشکرم

بی آنکه خودم را به کسی معرفی کنم از عده‌ای عمده فروش‌وواسطه نرخ انواع میوه ها و تره بار را پرسیدم .آن روز نرخ هر کیلو از انواع میوه ها در میدان به شرح زیر بود :

ـ انگور یاقوتی ۳۰ ریال ـ سیب درختی از ۱۰ تا ۳۰ ریال ـ گیلاس از ۲۰ تا ۳۰ ریال ـ گیلاس مشهدی ۳۶ ریال ـ سیب‌زمینی رسمی ۹ ریال ـ هندوانه ۷ ریال ـطالبی ۱۰ تا ۱۵ ریال ـ گوجه‌فرنگی ۱۴ ریال ـ بادمجان اهوازی۱۰ ریال ـ زردآلو ۱۰ تا ۳۰ ریال آلبالو از ۱۵ تا ۲۰ ریال .

در میدان مولوی

از میدان سبزی عازم شمال شهر شدم تا خیابان به خیابان نرخ انواع میوه را درمغازه ها یا نرخ های میدان مقایسه کنم . سر راهم‌درمیدان مولوی از یك مغازه دار بهای چندقلم میوه را استعلام کردم .

ـ گیلاس مشهدی کیلوئی ۴۰ ریال ـ زردآلو کیلوئی ۳۵ ریال ـگوجه فرنگی کیلوئی ۱۷ ریال ـهندوانه کیلوئی ۵ ریال ...

تقریبا ده متر دور تر ازاین مغازه طوافی که یك گاری‌دستی مملو از هندوانه را کنارخیابان متوقف کرده بود فریاد می ـ زد :

ـ هندوانه کیلوئی ۶ ریال..

در لاله‌زار

ساعت ۱۰ صبح به خیابان لاله‌زار نو رسیدم و از میوه فروشی که‌بساط‌میوه فروشیش را زیر چادر گسترده بود نرخ چند میوه را سئوال کردم .

ـ زرد آلو کیلوئی ۳۰ریال آلبالو کیلوئی ۲۵ ریال ـانگور یاقوتی کیلوئی ۴۰ ریال ـخیار دانه‌ای ۱ ریال .

کمی پائین‌تر یعنی درخیابان منوچهری قیمت ها باز هم‌ترقی بیشتری داشت یك فروشنده میوه قیمت هر یك کیلو انگور یاقوتی و زردآلو و گیلاس را ۵۰ ریال اعلام کرد ، حال‌آنکه تقریبا صد متر آن طرفتریعنی در خیابان سعدی شمالی یك کیلو زردالو ۴۵ ریال یك کیلو انگور ۴۷ ریال و گیلاس ۴۲ ریال فروخته می شد ، اما در اینجا خیار صد در صد گرانتر از لاله‌زار نو قیمت داشت و دانه‌ای دو ریال فروخته می ـ شد !!

در میدان کاخ

در میدان کاخ به یك میوه فروشی رفتم و از فروشنده‌بهای یك کیلو طالبی‌راسئوال کردم.

ـ ۲۵ ریال ..

ـ ولی آقاجان ! من امروز صبح اتفاقا از میدان سبزی‌عبور می کردم ، قیمت یك کیلو طالبی را پرسیدم ، گفتند : ۱۳ ریال ... آنوقت تو می فروشی ۲۵ ریال ، یعنی تقریبا دو برابر ...؟

ـ محال است در میدان‌طالبی را کیلوئی ۱۳ ریال بفروشند خودم همین امروز صبح کیلوئی ۲۲ ریال خریده‌ام .

ـ یعنی من دروغ می‌گویم؟

ـ چه عرض کنم حضرت‌آقا میخواهی بخر ، می خواهی نخر ...

از آن جا خارج شدم و به خیابان کاخ و یك میوه‌فروشی بزرك آن رفتم . چند خانم و آقا سر گرم‌چانه‌زدن بافروشنده ها بودند .

ـ گیلاس ها کیلوئی چند است ؟

ـ ۵۵ ریال

ـ سیب ؟

ـ سه‌نوع سیب داریم ، ۳۲ ریالی ، ۲۵ ریالی ، ۴۵ ریالی

ـ انگور یاقوتی ؟

ـ پنج تومان

ـ زردآلو ؟

ـ ۵۶ ریال

ـ طالبی ؟

ـ ۳۰ ریال

و برای آنکه متوجه نرخ سرسام آور میوه‌های‌این مغازه ها شوید اجازه دهید نرخ فروش هر کیلو از همین میوه های فوق‌الذکر را در میدان سبزی بار دیگر یادآور شوم:

گیلاس درجه‌یك ۳۰ ریال ـ انگور یاقوتی ۳۰ ریال ـزردالوی درجه یك۳۰ ریال ـ طالبی از ۱۰ تا ۱۵ ریال .

وقتی مغازه از مشتری‌خالی شد به فروشنده گفتم :

ـ من تازه به این خیابان نقل‌مکان کرده‌ام و امروز هم اولین روز است که برای‌خرید میوه به این مغازه آمده‌ام ، جنس های شما همیشه اینقدر گران است ؟

ـ گران که چه عرض کنم.. ولی خوب قیمت های ماهمیشه بالاست .

ـ برای چه ؟

ـ اولابرای‌اینکه کلی سرقفلی برای این مغازه پرداخته‌ام و ثانیا جنس های ما بهتر از جنس دیگران است ....ـ که اگر حرفش در موردسرقفلی کلان صحت داشته باشد در مورد بهتر بودن‌میوه ها راست نیست ، زیرا میوه ها از نوع همان میوه هائی بود که من صبح در میدان سبزی دیدم

در میدان شهناز

ساعت ۳ بعدازظهر به‌میدان شهناز و خیابان شهرستانی رسیدم . آفتاب داغی می‌تابید و گرما خفقان آور بود ، اما فروشندگان میوه این خیابان با حرارت زیادی برای جلب مشتری فریاد می‌کشیدند حین عبور از جلوی مغازه های میوه فروشی این خیابان‌قیمت هر کیلو از چند قلم میوه را یادداشت کردم :

ـ زردآلو ۲۵ و ۳۵ ریال ـ طالبی ۱۰ تا ۱۷ ریال ـ گوجه درختی ۱۲ تا ۱۵ ریال ،انگور یاقوتی ۴۵ ریال گوجه‌فرنگی ۲۰ ریال .

در یوسف‌آباد به تنهامیوه فروشی برخوردم که انصاف تنها محرك او برای تعیین‌نرخ میوه بود . او انواع طالبی را بطور متوسط کیلوئی ۱۵ریال گیلاس مشهدی را کیلوئی۳۹ ریال ، انواع زردآلو را بطور متوسط کیلوئی ۲۷ ریال و گوجه‌فرنگی را کیلوئی ۱۸ ریال که به ترتیب هر کیلو ۲ـ ۳ـ ۵ و ۴ ریال گرانتراز میدان بودمی‌فروخت ، باآوگرم صحبت شدم و وقتی صحبتمان گل انداخت نظرش را درباره علت گرانی نرخ میوه وتره‌بار در تهران و نیز تفاوت همین نرخها درنقاط مختلف پرسیدم. گفت :

ـ بازار میوه ، تره‌بار و مرکبات تهران در دست معدودی سلف‌خر و عمده‌فروش است انها محصول کشاورزان و باغداران را با استفاده از نیاز آنان به پول پیش از برداشت محصول به ثمن‌بخس خریداری می‌کنند . حتی اگر باغدار یا زارعی‌نیاز به پول نداشت چون نبض بازار در دست این‌هاست باز مجبور است کالایش را بهمین گروه معدود بفروشد . آنوقت همین گروه میوه را به چند برابر قیمتی که از تولید کننده خریده‌اند به‌واسطه های‌درجه اول ، واسطه های درجه اول به‌واسطه های درجه دوم و بالاخره واسطه های درجه دوم به مغازه‌داران میفروشند ، مغازه‌داران هم بسته به میزان انصافشان سودی که گاهی‌دو برابر قیمت خرید است روی میوه و تره‌بار می کشندوچون متاسفانه هیچوقت علیه این وضع و نظام یك مبارزه واقعی نشده است وضع سال به‌سال هم بدتر می‌شود ....

ـ به عقیده شما برای‌ریشه کن کردن این وضع چه‌باید کرد؟

ـ خیلی ساده است، قبل از من هم دیگران راه حل‌رانشان داده‌اند : اولا دولت بایدبهر وسیله شده دکان واسطه ها و سلف‌خرها را تخته کند و ترتیبی بدهد که میوه‌وتره‌بار و مرکبات به ترتیبی‌مناسب‌به مغازه‌داران عرضه شود .

شهرداری یا شورای عالی اصناف ـهرکدام مسئول‌مبارزه با گرانفروشی هستند ، نیز باید باقاطعیت تمام مغازه‌داران گران فروش را تنبیه کنند . به‌عقیده من ، جریمه کردن گرانفروش تاکنون سودی نبخشیده و در آینده هم مفید خواهد بود . باید جواز‌کسب مغازه‌دار گران‌فروش را لغو کرد ،تادیگران حساب کارشان را بکنند .

در شمیران

ساعت ۷ بعدازظهربشمیران رسیدم . بازار میوه فروشها داغ و شلوغ بود و عده‌ای در حال خرید ـ چانه‌زدن و سوا کردن میوه‌ها بودند . ازیك خریدار پرسیدم .

ـ آقا گیلاس را کیلوئی چند خریده‌اید ؟

ـ ۵۰ ریال

انگور را ؟

ـ ۴۵ ریال

ـ ساکن اینجا هستید ؟

ـ بله .

ـ قیمت میوه‌وتره‌باردرشمیران گرانتر است یا در تهران ـ می‌بخشید که مزاحم شده‌ام‌ـ اینجا خانه‌ای اجاره کرده‌ام و قصد دارم خانواده‌ام را برای تابستان به شمیران‌منتقل کنم، بهمین‌جهت می‌خواهم‌بدانم‌میوه وارزاق در اینجا چه‌وضعی‌دارد؟

گفت : من دیروزلوبیاسبز را درشمیران خریدم کیلوئی ۱۰ ریال اما الان به زور توانستم کیلوئی۱۵ ریال‌بخرم! توخود حدیث مفصل بخوان‌از این مجمل ... و اگر نظرم‌را بخواهی ، در تهران ماندن‌و از گرما عرق ریختن بهتراز زندگی کردن در شمیران و خوردن میوه به بهای شیرمرغ و جان آدمیزاد است .

چه نتیجه‌ای

ـ آقا چرا عکس میگیری ؟

ـ میخواهم یادگار داشته باشم

ـ که چه ؟

ـ زیرش بنویسم میوه گران‌است و نرخ معین ندارد .

ـ کی گفته میوه گران است ؟

ـ همه ، همه مردم .... همه‌ی آنهائی که طالبی کیلوئی ۲۵ ریال می‌خورند .

(آنکه پشت به دوربین دارد یکی ازخبرنگاران ناشناس اطلاعات‌است)

ایرانین اکسپرس

تجربیات چندین ساله ایرانین اکسپرس درتنظیم برنامه‌های مسافرتی امسال‌در: سرویس خوب. هتلهای درجه یک راهنماهای با تجربه ودرنتیجه برنامه‌های بهتر خلاصه شده‌است

تورابتکاری ما
۴ هفته در ۴شهر اروپا
مدت ۳۰ روز
تاریخهای حرکت ۳۰ تیر ، ۱۳ ـ ۲۷ مرداد ، ۱۰ شهریور
دیدار از شهرهای هامبورك ـ لندن ـ پاریس ـ رم
قیمت ۶۸۵۰ تومان
برای آنها که میخواهند شهرها را بهتر ببینند

تورسنتی ما
گردش تابستانی اروپا
مدت ۲۰ روز
تاریخهای حرکت۲۸ تیر ـ ۱۸ مرداد
دیدار از شهرهای نیس ـ بارسلون ـ ژنو ـ پاریس ـ لندن ـ آمستردام ـ هامبورك ـ رم ـ بیروت
قیمت ۷۶۰۰ تومان
برای آنها که مایلند شهرهای بیشتری رابببینند

تور منحصر بفرد شهرما
گردش در شمال و جنوب اروپا
مدت ۴۴ روز
حرکت ۴ مرداد
دیدار از شهرهای نیس ـ بارسلون ـ ژنو ـ پاریس ـ لندن ـ آمستردام ـ اسلو ـ استکهلم ـ کپنهاك ـ هامبورك ـ وین ـ رم ـ بیروت .
قیمت ۹۲۰۰ تومان
برای آنها که تعطیلاتشان بیشتراست

تجربیات ایرانین اکسپرس درخدمت تعطیلات شماست
کلیه قیمتها باقساط دوساله دریافت میشود
خیابان ویلا شماره ۶ تلفنهای: ۴۹-۸۳۴۰۴۶
اصفهان: چهارباغ ـ شماره ۱۹۷ ایران تراول تلفن: ۲۳۰۱۰
شیراز: زند . نبش شاپور ـ شماره ۶ ـ مرکز جهانگردی پارس تلفن: ۵۷۵۱

وزارت جنك
آگهی مناقصه حبوبات
شماره ۱۰ تاریخ ۳ر۴ر۵۱
آمادگاه ۵۱۲ صحرائی جهت معرفی افراد پادگان رضا دژ «عجشیر» ۸ قلم اجناس مشروحه زیر را
۱ـ لیموعمانی ۲ـ زردچوبه قلمی ۳ـ نمك سنك ۴ ـنمك کوبیده ۵ـ کشمش پلوئی ۶ـ آلوزرد خشك باهسته ۷ـ آب لیمو ۸ـ رشته فرنگی از طریق مناقصه خریداری مینماید .
پیشنهاد دهندگان میتوانند با مراجعه به شعبه پیمان آمادگاه ۵۱۲ صحرائی و ملاحظه مشخصات اجناس و نمونه قرارداد و دریافت برك شرایط و مشخصات معامله پیشنهاد خود را طبق مفاد مندرجه در شرایط معامله تنظیم و تا ساعت ۹ صبح روز ۲۱ر۵ر۵۱ بدفتر آمادگاه ۵۱۲ صحرائی واقع در پادگان رضاپاد تسلیم و رسید دریافت نمایند .
اداره مناقصه گذار آمادگاه ۵۱۲ صحرائی

وزارت جنك
آگهی مناقصه گوشت
شماره ۱۱ ـ تاریخ ۴ر۴ر۵۱
آمادگاه ۵۱۲ صحرائی جهت مصرفی افراد پادگان «عجشیر» یك قلم جنس مشروحه زیر را :
۱ـ گوشت گوسفند
از طریق مناقصه خریداری مینماید . پیشنهاد دهندگان می ـ توانند با مراجعه به شعبه پیمان آمادگاه ۵۱۲ صحرائی وملاحظه مشخصات اجناس و نمونه قرارداد و دریافت برك شرایط و مشخصات معامله پیشنهاد خود را طبق مفاد مندرجه درشرایط معامله تنظیم و تا ساعت ۹ صبح روز ۲۵ر۵ر۵۱ بدفتر آمادگاه ۵۱۲ صحرائی واقع در پادگان رضا پاد تسلیم و رسیددریافت نمایند .
اداره مناقصه گذار آمادگاه ۵۱۲ صحرائی
آ ـ ۲۵۷۴۰

برنامه آینده سینما
پارامونت
اولین فیلم کمدی سکسی وسترن سینمای امریکا !

فیروز خان‌و ممتاز دوهنرمند ایرانی‌الاصل و برنده جایزه سینمائی سال ۱۹۷۲ هندوستان در کنار هم خالق ماجرائی هستند پرکشش و هیجان‌آور

آغاز هفته سوم
نمایش در سینما
همای
دومین برنامه انتخابی و انحصاری

ازصبح پنجشنبه درسینما
شهر فرنگ
اولین سینمای ممتاز ۴ ستاره ایران
* * * *
آخرین شاهکار «آلیستر مك‌لین»
خالق آثاری چون
توپهای ناوارون ـ ایستگاه زبرا ـ قلعه عقاب‌ها
سون برتیل توب ـ باربارا پارکینز

در فیلم رنگی
عروسکی بالای دار

صحنه‌های مهیج تعقیب با قایق موتوری این فیلم را هرگز فراموش نخواهید کرد
با شرکت : الکساندر ناکس ـ پاتریك آلن
سئانسها ۱۵ر۱۱ صبح ۳ـ۱۵ر۵ ـ ۳۰ر۷ـ۴۵ر۹ بعداز ظهر گیشه سینما همه روزه بلیط رزرو می‌کند

آغاز هفته دوم نمایش در
سینما پولیدور
دلهره واضطرابی خفقان‌آورکه چون پتگی سنگین براعصاب شما فرود می‌آید و...

کارول بیکر ـ جرج هیلتون
استیفن بوید در فیلم رنگی
چهره‌های افسونگر

سرمقاله

خبرهایی از حواشی تهران!

تاسیس ایستگاه دوم راه‌آهن و ایجاد ایستگاه مرکزی برای اتوبوسهایی که در خطوط خارج شهر کار میکنند ظاهرا صورت قطعی بخود گرفته و مقدمات اجرای هر دو طرح آماده شده است .

درباره ایستگاه مرکزی اتوبوسها ، شهردار تهران در جلسه اخیر انجمن شهر توضیح داد که «برای ایجاد توقفگاه مرکزی‌اتوبوسها شب و روز کارگران مشغول کارند و این ایستگاه بصورتی ایجاد میشود که قادر است هر روز ۹ هزار نفر را در خود جای دهد و ضمنا ظرفیت توقف سیصد دستگاه اتوبوس دارد ... پس از خاتمه کار هفتاد در صد از اتوبوسهای قم ـ اصفهان ـ شیراز وارد این توقفگاه میشوند و جاده دیگری هم برای ورود و خروج اتوبوسهای خطوط مشهد ، کرمانشاه ، تبریز و چند شهر دیگر درنظر گرفته شده است » .

راجع به ایستگاه دوم راه‌آهن نیز این چند روزه گزارش‌هایی داشتیم و بقسمی که یک مقام مطلع اظهار کرده بود «ایستگاه دوم راه‌آهن تهران با اعتباری معادل ۸۵ میلیون تومان در نقطه‌یی مابین کیلومتر ۱۸ جاده قدیم و اتوبان تهران ـ کرج ساخته میشود ».

این طرحها و طرحهای مشابهی مثل ایجاد جاده کمربندی ، نوسازی گودها و خانه‌سازی در حومه شهر که هدفش کاهش ازدحام در داخل تهران ، بخصوص نقاط مرکزی شهر است یک بحث ماهوی دارد ، یک بحث عمومی ، یعنی علاوه براینکه هرکدام ازین طرحها برای خودش مستقلا قابل بحث و بررسی است از لحاظ تاثیری که من‌حیث‌المجموع در وضع شهر باقی میگذارد نیز یک مطالعه کلی و اجمالی را ایجاب میکند .

بحث ما ناظر بر همین نکته اصولی است ، چون عیب بزرگ تهران اینست که در ساختمان آن هیچوقت به مقتضیات فردا توجه نشده و چه مردم ، چه شهرداری و دولت تا این اواخر هر خشتی روی خشت گذارده‌اند ، هر تغییری در وضع شهر داده‌اند بملاحظه نیاز و ضرورت آنی بوده است . چند سال قبل بمناسبت احداث بعضی تاسیسات و ساختمانها در حومه تهران «که حالا داخل شهر افتاده است » جمعی از نمایندگان مجلس را شهردار وقت به بازدید ازین اقدامات دعوت کرده بود . جزو این‌تاسیسات، یک خیابان نوساز بود که پیش‌بینی میشد بعدها یک جاده مهم و پررفت و آمد را تشکیل دهد .

یکی از سناتورها «که خدایش رحمت کند» راجع به‌این بازدید بعنوان قبل از دستور در سنا صحبت کرد و نکاتی را متذکر شد . از جمله گفت نمیدانم چرا ما در کارهای خودمان به آینده توجه‌نداریم و مثلا همین خیابانی را که میدانیم دوسال یا چهار سال یا ده سال دیگر جاده مهم و پررفت‌وآمدی خواهد شد اینطور باریک گرفته‌ایم. حال آنکه دوطرفش الان زمین موات است و به آسانی میتوان خیابان عریضتری ساخت . اینرا امروز پیش‌بینی نمی‌کنیم و میگذاریم برای روزی که طرفین خیابان را مردم خانه و دکان ساختند و قیمت زمینش به اضعاف اضافه شد آنوقت برحسب اجبار ، شهرداری مشغول تعریض خیابان میشود درحالیکه باید خانه و دکان مردم را بقیمت گزاف بخرند و رویهم بکوبند تا دومتر بر عرض جاده بیفزایند !

این مشکل را الان در نقاط مرکزی شهر بخوبی حس میکنیم و اغلب به خیابانها ، کوچه‌ها و حتی محلاتی برمیخوریم که هیچ متناسب با وضع امروزی نیست ولی نوسازی آن امکان ندارد چون نه از لحاظ مادی شهرداری میتواند آنهمه غرامت به صاحبان اراضی و خانه‌ها و دکان‌ها بدهد و نه از لحاظ معنوی جداکردن هزاران هزار نفر از مسکن و مأوی و محل کسبشان کار درستی است .

عودلاجان و محله عربها در قلب تهران نمونه بارز چنین‌مشکلی است . چند سال این دو محله قدیمی و مخروبه باصطلاح داخل «طرح» بود و برایش نقشه میکشیدند که چنین شود و چنان شود ولی عاقبت دیدند که خیر ، این «نوسازی» به دردسر و زحمتش نمی‌ارزد. از خیرش گذشتند و بحال خودش بازگذاشتند !

این بحث را فردا دنبال خواهیم کرد ....

تفسیر سیاسی

امریکا، میانجیگر آسیاواروپا

اروپا درهفته های اخیر سخت بدست‌وپا افتاده است . زیرا می‌بیند که آسیا خواه‌ناخواه سراز خواب دیرین‌برداشته وآهنگ پیشروی وشاید رهبری جهان دارد .

دنیای جدید باقاره کهن بخود آمده‌اندوازمیانجیگری‌ها وباصطلاح خیلی ساده از (دلالی‌های) اروپا خسته شده مصمم گردیده‌اند بدون واسطه معاملات بین‌المللی را خود انجام دهند . از آن‌روز که ریچاردنیکسون پرده ابهام وغرور، هردو را درید وبه شهر ممنوع‌قدم‌گذارد بسیاری از کهنه‌کاران سیاست جهانی اروپا فهمیدند که دوره نوینی در جهان آغاز شده است و در صدد چاره‌جوئی برآمدند.

بهمین سبب گرومیکووزیر خارجه‌شوروی برای پیداکردن راهی به پایتخت های بازار مشترک اروپا مسافرت میکندو درلوکزامبورک مدت یکساعت باسرالکداگلس‌هیوم وزیرخارجه بریتانیا بخلوت می نشیند . علاوه بر آنکه باسایرسیاستمداران اروپا درباره هدفهای مشترک بحث می نماید گله‌ها وشکایات کنار گذارده میشودزیرا خطری بزرگتر از ناحیه آسیا منافع اروپا را تهدید میکند .

سردمداران (کومیکو) یعنی بازار مشترک های کمونیست اروپای‌شرقی با شتاب به کرملین میروند تا درباره مشاورات ومذاکرات گرومیکو پیشنهاداتی که برای همکاری‌با کشور های اروپا شده است . تصمیم بگیرند .

طرح کنفرانس امنیت اروپا وفعالیت های زیرپرده‌کشور های کوچک و بزرگ اروپائی از هرایدئولوژی ومرام نشانه آنست که تحولی بزرگ دردنیا درحال تکوین است .

گرچه اینک آمریکا بعنوان (میانجیگر آسیا واروپا) میکوشد تعادلی بین دوقدرت دیرپاونوپا بوجود آورد ، ولی نباید فراموش کرد که این کشور قدرتمند علاوه بر آنکه خود تحت تاثیر قدرت های اقتصادی و صنعتی داخلی خودمیباشد از رقابت های صنعتی و سیاسی اروپا نیز همیشه بیمداشته و دارد .

آمریکا میداند که آسیای بیدارامروز از کرانه‌های‌غربی خلیج‌فارس‌تاآنسوی «ولادیوستك» ازرقابتهای تحریك آمیز کشور های صنعتی اروپا که هرکدام برای خود سیاستی وروشی انتخاب کرده بودند ، خسته و فرسوده میباشند و اروپا نیز بخوبی درک کرده است که خودخواهی‌ها وتکروی هائی که دردوران دویست ساله سیاست اقتصادی و سیاسی که بدنیای کهن نشان داده و با ایجاد دسته‌بندی‌ها و دخالت های استعماری که جز نفرونکبت و گرسنگی برای ملل آسیا نتیجه‌ای نداشته دیگر جائی در قلب آسیائی‌ها ندارد .

البته تلاشها و فعالیت هائی راکه‌هم‌اکنون سیاستمداران اروپا بخاطر جبران گذشته های تاریک در آسیا می نمایند نمی توان نادیده گرفت . اما اروپا نباید فراموش کند که تمام بدبختی های مردم هندوستان ونفاقهای جنوب آسیا و حتی همین جنگ ویتنام حاصل تفرقه‌افکنی و استعمار سیاه اروپااست که هنوز دنیا را گرفتار وناراحت دارد .

باتمام این سخن‌ها آسیائی‌ها باید بدانند که اروپا از پای نمی نشیند و با تمام قدرت برای نجات از ورشکستگی و ادامه سیادت اقتصادی و صنعتی خود میکوشد چنانکه این تلاشها در سراسر اروپا با شدت ادامه دارد . این رهبران روشن‌بین آسیائی هستند که باید نفاق وجدائی را بدورافکنند واینک که مشعل تمدن بحق دوباره بدست آنها افتاده است بایستی کوچک و بزرگ گردهم آیند وبرخلاف روش اروپای کوتاه‌نظر وخودپرست بابلندنظری ودرخشندگی آفتاب شرق بجهان انسانیت بنگرند و برای پایداری صلح و آرامش‌جامعه بشریت بدون درنظر گرفتن مرزها ورنگها از نیرنگها به پرهیزند زرد و سرخ و سیاه و سفید را زیرپرچم آرامبخش صلح گردآورند .

حسین رامتین

از سرویس سیاسی خبرگزاری فرانسه

شب سرنوشت مک گاورن

سناتور جرج مکگاورن تمام مدت تعطیلات پایان هفته اخیر را صرف دوندگی درساحل خلیج میامی کرد و در شب های گرم از دریای جنوب به تمام هتل ها و متل‌های ساحلی سر کشید تادر همه جا اکثریت مشکوک و نامطمئنی را که برای تحصیل پیروزی در کنوانسیون ملی حزب‌دمکرات به‌آن احتیاج دارد پیدا کند . حصول چنین اکثریتی به سناتور مکگاورن اجازه خواهد داد تا برآخرین موانعی که راه انتخاب شدن وی را بعنوان کاندیدای حزب‌دمکرات در انتخابات ریاست جمهوری آینده آمریکا سد کرده است غلبه کند .

کاری که سناتور مکگاورن در پیش‌دارد فوق‌العاده دشوار است .

کنوانسیون دمکراتها قبل از هر چیزباید مناقشات مربوط به قضیه اعتبارنامه های نمایندگان کالیفرنیا را حل کند .

جادارد یادآوری شود که دیوانعالی آمریکا روز جمعه گذشته از خود برای مداخله دراین قضیه سلب صلاحیت کردو حل نهائی آن را به‌خود دمکراتها و بعبارت بهتر به‌کنوانسیون حزب دمکرات واگذاشت.

بزرگترین رقیبان حزبی مکگاورن یعنی سناتور هوبرت همفری ـ سناتور ادموند ـ موسکی و جرج‌والاس فرماندار آلاباما و همچنین سیاستمداران سنت پرست حزب دمکرات دست بدست هم دادند تا او را از ۱۵۱ رای مورد نزاع نمایندگان کالیفرنیا محروم کنند و به این ترتیب اجازه ندهند که سناتور مکگاورن در اولین دور رای گیری‌که‌امشب انجام میشودمهر اکثریت‌لازم‌را برای انتخاب شدن بدست آورد .

نیروهائی که در نهان و آشکار این‌اتحاد خلق‌الساعه دشمنان مکگاورن را الهام‌می‌دهند ظاهرا یقین دارند که حتی پیش از گشایش کنوانسیون حزب دمکرات خواهند توانست تمهیداتی بکار بندند تاراه انتخاب شدن وی را بعنوان کاندیدای نهائی حزب سد کنند درصورتیکه ائتلاف نیروهای مخالف مکگاورن پیروزمند از آب درآید میتوان انتظار داشت که حزب دمکرات در زیر فشار نفاق‌و تفرقه داخلی از پای‌درآید. به‌این ترتیب شکست دمکراتها در انتخابات ریاست جمهوری آمریکا در نوامبر آینده قطعی تراز آن خواهد بود که احتیاج به پیشگوئی داشته باشد.

بااینحال نکته شگفت‌آوری که اهمیت آن شاید از نظر سنت گرایان حزب دمکرات و تمام مخالفان دیگر سناتور مکگاورن نیز پنهان مانده باشد عبارت ازاین است که کنوانسیون دمکراتها در سال۱۹۷۲ باهیچیک از کنوانسیون های دیگر این حزب درگذشته شباهتی ندارد .

نمایندگان ناشناس

درحدود ۵۰۰۰ نفر نمایندگان اصلی و علی‌البدل حزب دمکرات که از ۵۰ ایالت و مستملکات چهارگانه ماوراء بحار آمریکادر میامی بیچ اجتماع کرده‌اند طبق مقرراتی‌که درگذشته درانتخابات داخلی‌حزبی دمکرات ها سابقه نداشته است انتخاب شده‌اند و اکثرآنها را افرادناشناسی تشکیل میدهند که واکنشهایشان برای رهبران حزب قابل پیش‌بینی نیست.

۸۰ درصد از پنجهزار نماینده‌حزب دمکرات که در کنوانسیون شرکت خواهند داشت در گذشته هرگز در چنین مجمعی شرکت نکرده‌اند . تعداد نمایندگان سیاه‌پوست در کنوانسیون امسال دمکرات‌ها سه‌برابر و تعداد زنان نماینده ٤ برابر و تعداد نمایندگانی که کمتر از ۳۰ سال دارند ۷ برابر در مقایسه با کنوانسیون ۱۹٦۸ دمکرات ها در شیکاگو افزایش‌یافته است .

البته سنت پرستان حزب دمکرات هنوز اعتراف نمی کنند که موج‌تجددطلبی به صورتیکه در ترکیب و تعداد نمایندگان کنوانسیون امسال انعکاس‌یافته است‌نیروی شگرفی بوجود آورده است که میتواند محافظه‌کاران و کهنه پرستان را مغلوب کند . نیروهائی که سنت‌پرستان روی‌آنها حساب میکنند عبارتند از آخرین اربابان حزب و مخصوصا دمکرات های محافظه کار جنوب و بالاخره قدرت جهنمی فدراسیون سندیکائی ۱۰۱ ف. ال. سی. آی . او که رئیس سالخورده و متنفذآن «جرج‌مینی» سوگند خورده است که از ایجاد هیچ مانعی در راه پیروزی یک کاندیدای بسیار لیبرال مانند مک گاورن خودداری نخواهد کرد .

سناتور مک گاورن هنگامی‌به استقبال کنوانسیون دمکرات ها رفت که‌بیش‌از۲۰۰ رای برای تضمین پیروزی خود دراولین دور رای گیری کم داشت .

مفهوم مطلب اخیر این است که مک گاورن برای بدست آوردن پیروزی به آراء ۱۵۱ نفر نمایندگان کالیفرنیاکه‌بوسیله کمیسیون اعتبارنامه های حزب ازوی گرفته شده است‌نیازی اجتناب ناپذیردارد.

سناتور مکگاورن در انتخابات‌مقدماتی کالیفرنیا در ششم ژوئن گذشته ۱۵۱ رای یاد شده را بدست آورد اما کمیسیون اعتبارنامه های حزب به این بهانه‌که‌اصل توزیع نسبی آراء شیوه دمکراتیک‌تری بشمار میرود وی را از ۱۵۱ رای مورد بحث محروم کرد.

این آراء بوسیله دادگاه استیناف آمریکا به مکگاورن برگردانده شد اما دیوانعالی آمریکا سرانجام روزجمعه‌گذشته اظهار نظر کرد که تکلیف ۱۵۱ رای نمایندگان حزب دمکرات‌در کالیفرنیا باید بوسیله کنوانسیون دمکرات ها تعیین‌شود.

فرمانداران دمکرات آمریکاکه شنبه شب گذشته در میامی‌بیچ اجتماع کرده بودند کمیسیونی تشکیل داده‌اند تا برای آشتی‌دادن مکگاورن و رقیبان حزبی وی تلاش کنند و به این وسیله اجازه ندهندکه کار آنها به قدرت‌نمائی‌در داخل‌کنوانسیون بکشد .

اما خود مک گاورن اخطار کرده است که در مورد ۱۵۱ رای نمایندگان‌کالیفرنیا زیربار هیچ مصالحه‌ای نخواهد رفت و طرفداران او نیز مدعی هستند که در کنوانسیون حزب تنها با نیروی خودشان ۱۵۱ رای سلب شده از مک گاورن راپس خواهند گرفت .

سه نامزد حزب دموکرات

سه کاندیدای اصلی ریاست‌جمهوری‌از طرف حزب‌دمکرات امریکا که‌برای شرکت در کنوانسیون حزب دمکرات در میامی اجتماع کرده‌اندیک ملاقات دوستانه باهم داشتند در عکس مک گاورن‌دراین‌ملاقات دوستانه دیده میشوند . ازراست بچپ ماسکی همفری وسناتور عکس رادیوئی اطلاعات

از : محمد حسنین هیکل

جهان، اعراب راتحت فشار قرار داده است

بحث این هفته من درباره نقش مصر در وضع یا جنایت «نه‌صلح‌و نه‌جنگ» می ـ باشدبنظرمن این مسئله دارای سه مرحله است :

یکم ـ فعالیت مصر در وضع یاجنایت نه صلح ونه جنگ بوسیله عواملی که‌خارج از اراده مصر است به‌بند کشیده شده و مصر ناچار است که با اعتماد و جسارت با این امر روبرو گردد .

دوم ـ فعالیت مصر در وضع یا جنایت نه‌صلح و نه جنگ بوسیله وسوسه هائی که براراده‌اش تحمیل شده مقید گشته و مصر میتواند ازاین امر باشجاعت وجدان و عقل رهائی یابد .

سوم ـ صرف نظر از هرگونه قیدو بند خارج از اراده مصر و هرگونه وسوسه‌ای که‌براراده مصر تحمیل گشته ، این‌کشور دارای مقداری از آزادی فعالیت است که نمیتوان از اهمیت آن کاست و میبایستی‌از آن حداکثر استفاده را کرد .

حالا باید یکایک این سه مرحله را بدقت بررسی کنیم و ابتدا مرحله یکم را میشکافیم:

درباره عوامل خارج از اراده مصر ، به‌موارد گوناگونی برخورد میکنیم که‌تصمیم مصر نمیتواند آنرا نادیده بگیرد و یا ازآن بگذرد . این موارد بترتیب زیرهستند :

۱ـ وضع بین‌المللی ، که ماناچار هستیم در چهارچوب آن زندگی کنیم ، ازدوران مبارزه دو قدرت بزرگ شوروی و آمریکا به دوران توافق میان آندو تغییر جهت‌داده است .

ضمنا جهان امروز از دوران مناقشات به دوران گفتگوها تغییر شکل داده است . (امکان دارد جنگ ویتنام تاقبل از پایان سال جاری از طریق گفتگو پایان پذیرد ... اختلافات هندوپاکستان از طریق کنفرانس سران دو کشور به مرحله پایان رسیده است ...

بحران برلن هم که اصل مشکل امنیت‌اروپا است از طریق گفتگو میان آلمان شرقی و آلمان غربی حل‌شد ... حتی مشکل کشور های تقسیم‌شده هم در آستانه حل است همچنانکه مشکل کره از طریق‌برقراری تماس میان «پیونگیانگ» و «سئول» پایتخت‌های دوکره شمالی و جنوبی بزودی حل خواهد شد ...

ولی اعراب در این دوران بامشکلی روبرو هستند که نمیتوان از طریق گفتگو ها حل کرد، زیرا اسرائیل قسمتی از سرزمین های عربی را اشغال کرده و در نتیجه در سایه اشغال هیچگونه مذاکرات واقعی صورت نخواهد گرفت . گذشته از این اسرائیل در مورد آمادگیش‌برای گفتگو بدروغ می ـ گراید، زیرا روزی میگویدکه قدس (اورشلیم) درگفتگو نباید مطرح شود ، روز دیگر اعلام میکند که ارتفاعات جولان قابل بحث نیست و یااینکه قسمت هائی از ساحل غربی ... غزه ... و شرم‌الشیخ نباید در دستور گفتگو قرار گیرد .

پس اگر هم مسئله انجام گفتگو مورد پذیرش قرار گیرد ، چه مسائلی باید مطرح شود .

بن‌بست

بن‌بستی که اکنون در برابر تصمیم مصر قرار گرفته بشرح‌زیر است :

★جهان میگوید که دارد از مرحله‌مناقشات به مرحله گفتگو گرایش پیدا میکند .

★وهمین جهان برای جلوگیری از خطرات جنگ آماده است که از «عمل انجام شده» نقطه آغازی بسازد واین مسئله را اعراب هیچگاه نمی‌پذیرند .

★و چنانچه اعراب ملزم باشند که‌برای تغییر دادن شکل این «عمل انجام شده» اقدام کنند، ناچار هستند که از نیروی‌مسلح خود استفاده نمایند در صورتیکه جهان حاضر نیست در وضع فعلی حتی صدای شلیک یک گلوله را بشنود .

۲ـ طبیعت امپریالیستی آمریکا برمقدار خطر مناقشات اعراب و اسرائیل‌میافزاید و این خطر باتعهداتی که آمریکا دربرابر اسرائیل دارد دوچندان میشود .

ما بخوبی دیدیم که در اوائل سال جاری یعنی قبل از ملاقات های نیکسون دریکن و مسکو ، آمریکا اسلحه مورد نیاز پنج سال آینده اسرائیل را تامین کرد . تاجائیکه اسحاق رابین سفیر اسرائیل درواشنگتن و رئیس ستاد آن در جنگهای سال ۱۹٦۷ گفت :

«ـ ما ظرف دوسال اخیر آنقدر سلاح از آمریکا بدست آوردیم که از تمام اسلحه هائی که ظرف بیست سال اخیر بدست آوردیم بیشتر است .»

خطرناک ترین قسمت این‌تجدید تسلیحات، تقویت نیروی هوائی اسرائیل است که خطرات بزرگی برای اعماق سرزمین مصر ایجاد میکند .

عمق سرزمین مصر باعمق سرزمین ویتنام اختلاف زیر را دارد :

● سرزمین مصر دارای عمق روبازی است (فضای باز در آسمان واراضی‌گسترده در روی زمین).

● علاوه بر آن عمق سرزمین مصر پر نعمت است (بطور مثال سیستم آبیاری‌مصر در کشوری که بارندگی سالیانه آن کم‌است اهمیت فراوانی دارد واین کشور را سرشار از نعمت ساخته است.).

ضمنا ایالات متحده آمریکا ، ممکن‌است در اثر فشار های گوناگونی تا اندازه‌ای‌در ویتنام توقف کند ولی اسرائیل هرقدر هم تحت فشار باشد ، در هیچ حدی متوقف نمیشود.

۳ـ وضع اتحاد شوروی‌با ایالات متحده آمریکا اختلاف دارد :

★ایالات متحده آمریکا درمنطقه‌خاورمیانه عربی وجود داشت واینک موجودیت آن در معرض تهدید قرار گرفته است و بهمین جهت حتی ازراه کوبیدن اعراب مقاومت میکند . ولی اتحاد شوروی که وجودنداشت اینک درهارا بروی خود باز می‌بیند و باسر انگشتان و به‌آرامی بداخل منطقه میخزد.

★ضمنا میان نوع و میزان تعهد شوروی در مقابل مصر و نوع میزان تعهد آمریکا در برابر اسرائیل اختلاف زیادی بنظر می‌رسد .

★بالاتراز همه‌اینک شوروی تلاش دارد که از هرگونه برخوردی با ایالات متحده آمریکا بپرهیزد .

٤ـ جهان‌عرب به‌چند تکه‌پاره تقسیم شده است اقلیت های منطقه‌ای ... اهمیت های اقتصادی ..... و تناقض های اجتماعی، هرگونه حساب و کتابی رازیر پا گذاشته است‌البته خطر موجود برامتیاز های‌طبقاتی نیست : بلکه این خطر ، موجودیت ملی اعراب را تهدید میکند .

بهمین جهت هرگونه تصمیمی که از جانب مصردروضع نه جنگ و نه صلح اتخاذمی‌شود ، نباید فقط جبهه کانال سوئز را در نظر بگیرد ، بلکه باید چشم بسایر جبهه‌های عربی بدوزد .

زیرا تصمیم مصر ، حتی اگر انرژی دهنده نباشد ، جبهه های دیگر اعراب را ازراه الهام انرژی میدهد .

هوارد هیوز :

هوارد هیوز

آروینك نویسنده کتاب جنجال برانگیز زندگی هیوز میلیونر معروف کیست ؟

در زمستان سال ۱۹۷۰ در جزیره «آیبرز» که در هفتاد مایلی فاصله از «ماجورکا» در غرب دریای مدیترانه‌قراردارد یك داستان نویس نیمه معروف بنام «کلیفورد آروینك»مشغول بررسی و مطالعه طرح پنجمین کتاب خود که میخواست نام آنرا«مردی‌بایخه‌پوستی»بگذارد بود. جزیره ، «آیبرز» یکی از چند جزیره‌ای است که در قسمت غربی دریای مدیترانه قرار دارند . این جزیره به علت موقعیت خاص جغرافیائی آب و هوا و پرت افتادن و دوریش از مرکز،تمدن همیشه مورد علاقه عده‌ای از مردم‌انزوا طلب نظیرهنرپیشه های‌ثروتمند نویسندگان ، و نقاشان و شاعران‌و روزنامه‌نگاران‌حساسی بوده است ، که از زندگی پر سر و صدا و شلوغ و زیستن در شهر های پر ازدحام روی گردانند و در جستجوی محیطی آرام و دور از جنجال هستند.

زمستان ۱۹۷۰ برای آیبرزیك زمستان ملایم بود،ولی آرامشی که در جزیره برقرار بودکسل کننده مینمود آخرین واقعه‌ای که در جزیره «آیبرز » اتفاق افتاده و توجه ساکنین آنرا جلب کرده و بازار شایعات را گرم نموده بود ، ماجرا های «المیرادو هوری » یکی از سارقین و جاعلان زبر دست آثار هنری بود . «هوری »در جزیره «آیبرز» می زیست و توجه تمام مردم جزیره باو جلب شده بود . « هوری » که یك مجارستانی مهاجر بود ، یکی از خبره‌ترین و برجسته ترین وزرنگترین جاعلان آثار هنری بود او توانسته بود تابلو هائی ازروی‌آثارنقاشان معروفی چون ، مایتس ، رنوار ،شاگل، بکشد و آنها را به جای تابلو های اصلی به خریداران و علاقمندان به اینگونه آثار بفروشد و میلیونها دلار با همدستان خود در آمریکا و اروپا بجیب بزند . هوری بطور ناشناس در جزیره آیبرز می‌زیست و بین او و دو نفر از فروشندگان معروف آثار هنری قدیم بنام فرماندگروز و ریل‌لینزارد اختلافاتی بروز کرده بود که توجه تمام مردم ساکن این جزیره کوچك دورافتاده‌را به آنها جلب کرده بود و بازار شایعات را در باره آنها این جزیره گرم نموده بود . «کلیفورد آروینك» که بدنبال موضوعی برای نوشتن یك کتاب جنجال برانگیز و پر فروش‌می‌گشت با دانستن داستان«هوری» با او تماس گرفت و باو گفت که اگر موافقت کند که‌داستان زندگیش را و ماجرا هائی را که در جعل تابلو های قیمتی داشته است بنویسد و به صورت کتابی چاپ کند می‌توانند هر دو نفر آنها ثروت کلانی از راه فروش این کتاب جنجالی به جیب بزنند و توجه مردم جهان را به خود جلب کنند . او به «هوری» گفت که بین ۵۰٫۰۰۰ تایك میلیون‌دلار از نوشتن و چاپ این داستان بدست می آورند . حتی به «هوری» قول داد که درآمد حاصله از فروش کتاب را با هم تقسیم کنند.«هوری»پیشنهاد آروینك را پذیرفت و داستان زندگی خود و چگونگی‌سرقت و جعل تابلو های بزرك وقیمتی را برای او بازگو میکند و بالاخره کتاب‌آروینك که‌حاوی شرح حال هوری و داستان او بود توسط ناشری‌بنام«هنین‌مان» انتشار می یابد . هنوز بیش از چند روز از انتشار این کتاب نمی گذرد که یکی از فروشندگان آثارهنری«گروز» که با هوری اختلافاتی داشت و در کتاب «آروینك» اشاراتی باو شده بود از «آروینك» به دادگاه شکایت میکند و در عوض اتهاماتی که در کتاب باو وارد آمده است تقاضای۵۵ میلیون دلار خسارت‌از نویسنده مینماید و بر خلاف انتظار «آروینك» کتاب او با استقبال چندانی روبرو نمیشود .انتشار این کتاب که حاوی داستان زندگی «هوری» بود و جنجال‌بر اثر شکایت«گروز» از«آروینك» برانگیخته میشود توجه‌ساکنین جزیره «آیبرز» را به «اروینك» جلب میکند و او یکی ازچهره های معروف جزیره میشود . «آروینك» خوش اندام ، خوش رو و جذاب بود و همیشه‌تبسمی بر لبها داشت که در اولین برخورد افراد را بخود جلب می کرد.همیشه لباس ساده‌اسپرتی بتن میکرد هرگز کراوات‌نمی زد اغلب اوقات پیپی به گوشه لب داشت و با دقت و توجه در قهوه خانه های «ایبرز» طبق یك عادت سنتی مردم جزیره‌به مکالمه دیگران گوش میداد . «اروینك» در سال ۱۹۷۰ مدت دهسال بود که‌درجزیره‌زندگی میکرد ولی از چهره او ، از رفتار او معلوم بود که آرامش جزیره نتوانسته است در او نفوذ کند و او همچنان‌درهیجان کسب نام و شهرت موفقیت می سوزد . او از شکستهائی که به عنوان یك نویسنده نصیبش شده بود بشدت ناراضی و سر خورده بود و پس از انتشار پنج کتاب انتظار می کشید که یکباره درهای شهرت و موفقیت را بروی خود بگشاید اوعمری در جستجوی موفقیت، ثروت و شهرت باین درو آن‌در زده بود ولی حاصل تمام کوشش هایش غیر از شکست هیچ نبود . او در نیویورك در یك خانواده یهودی متولد شده بود ، پدراو بنام «جی‌اروینك» یکی از «کارتونیستهای» معروف بود که نقاشیهای کمدی او در اغلب جراید نیویورك بچاپ‌میرسیدند او قهرمانان معروفی‌رادرداستان دنباله‌دار کارتون بنام «پوتسی» خلق کرده بود که تا آخر عمر او محبوبیت و شهرت خود را حفظ کرد . «جی‌اروینك » آرام و اغلب خاموش بود واین صفاتی بودند که پسر او «کلیفورد آروینك» از او به ارث برده بود . « کلیفورد ـ آروینك» از زمانی که دوران خردسالی را پشت سر گذارد وپای به سنین جوانی گذاردمورد توجه زنها بود . اروینك سه‌بار پیش از ازدواج با همسرآخرین خود ادیث سومر ازدواج کرده بود آروینك و ادیث سومر در ۱۹٦۷ در آیبرزازدواج کردند.

ناتمام

اسرار زندگی ثروتمندترین مرد جهان

آروینگ وهیوز!

آروینك

سینما ـ رادیو ـ تلویزیون

نقل از : «له‌لتر فرانسز»
(چاپ پاریس)

مصاحبه با داریوش مهرجوئی

پستچی
در جدال بره‌ها و خوکها

«سومین فیلم دراز مدت از فیلم های «پانزده تهیه کننده» کان که هر شب در «پاله‌دوشایو» در پاریس میتوان دید فیلمی است از یك تهیه کننده ایرانی به نام داریوش مهرجوئی که قبلا اولین فیلم خود را بنام «گاو» تهیه کرده و جایزه انتقادی فستیوال ونیز را درسال ۱۹۷۱ به دست آورد .

دومین فیلم او در همین سال در فستیوال مسکو بنام «هالو» نمایش داده شد ، بهمین دلیل بود که انظار متوجه تهران گردید .

سینما در ایران در حدود سی سال است بوجود آمده و از چند سال پیش تعدادی از جوانانی که در اروپا و امریکا تحصیل کرده‌اند (مثل خود مهرجوئی که تحصیلاتش رادر «لاو کلا» به پایان رسانیده)در کشور شعر و ادب و تئاتر تصمیم گرفتند صدایشان را بگوشها برسانند . در حال حاضر تعدادشان هفت نفر است که مهرجوئی در صدر قراردارد و بیش از همه در باره اوصحبت شده است .

ـ آقای مهرجوئی ، شما در فیلم گاو احساسات مفرط یك روستائی را نسبت به گاوش نشان داده‌اید. در فیلم «پستچی» مسئله تربیت خوکها (که در مذهب اسلام حرام است) را نشان میدهید که بره ها را بایستی رم بدهند و ارتباطش بسیار ضعیف است . آیا می ـ خواستید باینطریق مسئله گرسنگی را در دنیای سوم نشان دهید ؟

مهرجوئی ـ جنبه غذائی آن نبود که مورد توجه من واقع شد . نزدیك شدن من به این پدیده بیشتر مربوط به‌بررسی و کاوش دو موضوع متضاداست که در هر کدام ما وجوددارد. قلمرو بره ها و خوکها: من تمام اوصاف و خصائل مثبت وارزش های انسانی را به بره ها نسبت داده‌ام و این به دلائل تاریخی و اساطیری است . لابد می‌ـ دانید که بره مظهر پاکی و تقدس است در آنطرف هم قلمرو خوکهاست .

خوك از لحاظ تاریخی نمایشگر کلمه زشتی ها و چیز های نفرت‌انگیز است . امروزه در زمان ما حتی معنای سیاسی‌هم پیدا کرده است . بهر حال این دو قلمرو در هر یك از موجودات بشری وجود دارد . در فیلم «پستچی» ما مردی را می بینیم که بین این دو قطب قرار دارد و هم استثمار می ـ شود و هم استثمار میکند . او فقط بخاطر ارزش های مادی زندگی میکند .

سرانجام وقتی همسرش که بوسیله مهندس جوانی فریب خورده بود از شوهرش جدامی شود ، این مرد انسانیتی بازمی یابد که او را وادار به‌عصیان میکند و بعد هم مثل بره راه خود را آرام در پیش می گیرد.

ـ تصور میکنم در فیلم «پستچی» «غذای دسته جمعی» دارای اهمیت بزرگی است .

مهرجوئی : همینطور است زیرا این در لحظه‌ایست که تمام عوامل فیلم حضوردارند. ولی من باید قبلا ازطبقات واسطه عبور کنم . برای پستچی این لحظه اوج تراژدی اوست ، برای اینکه اوشاهد بی وفائی همسرش است و برای دنیای خارج لحظه‌ایست که ارزشها پدیدار میشوند بهمین دلیل است که من این صحنه را تحت‌زاویه‌ای مافوق واقعی و نه واقعی نشان داده‌ام .

خوکها حضور دارند ، مدعوین برای خوردن گوسفندها آمده‌اند که این مرد آنرا تکه‌تکه کند نه برای اینکه آنرا بخورد زیرا پزشکش خوردن گوشت را برای او منع کرده‌وهمچنین وجود گراوورها که نمایشگر ایرانیان قدیم است که باید مدعوین هم‌مثل اشخاص گراوور بهمان طریق «پز گرفته» وبدون فعالیت و حرکت و آرام‌نزدیك شوند .

تنها لحظه‌ای که آنها از سکون و بی حرکتی خارج می شوند همان لحظه‌ای است که گوسفند را تکه پاره میکنندو می بلعند .

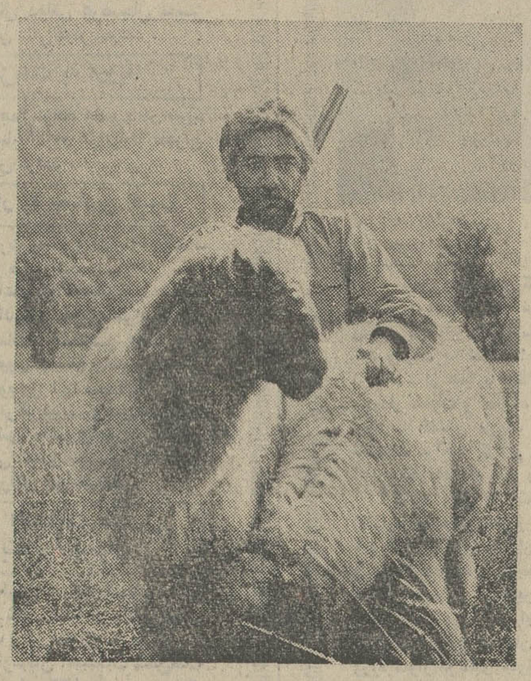
انتظامی در صحنه‌ای از فیلم پستچی

تازه چه خبر؟

بیست و هشتمین سال انتشار جوانمردان

روزنامه سیاسی جوانمردان بمدیریت آقای جعفرشاهیدبیست‌و هشتمین خدمت فرهنگی‌ومطبوعاتی خود را آغاز کرد . ماموفقیت‌این همکار عزیز را درراه خدمت به میهن از خداوند خواستاریم .

دعوت فدراسیون سینمائی «پان‌ـ آفریقائی » از پستچی

فدراسیون سینمائی « پان ـ آفریقائی » از فیلم پستچی برای شرکت در فستیوال آینده‌خود که قرار است امسال در ماه‌سپتامبر در کشور تونس برگزار گردد دعوت بعمل می‌آورد .

تبریکات

جناب آقای منوچهر کمالی فرماندار پیرانشهر
انتصاب شایسته جنابعالی راصمیمانه تبریك میگوئیم .
محمدتقی صالحی . یداله انصاری

جناب آقای مهندس ورنوس
انتصاب جنابعالی را بمدیریت کل اداره جریه و کارخانجات راه‌آهن صمیمانه تبریك عرض مینمایم .
حسن جلالی
آ ـ ۲۵۸۵۴

تیمسار سرتیپ پیرزاده
ارتقاء جنابعالی را بدرجه سرتیپی صمیمانه تبریك میگوئیم .
بهیار و کامیار
آ ـ ۸۷۶۳

جناب آقای اله‌مراد بخشی فرماندار آمل
وجناب آقای رضائی سرپرست فرمانداری گرمسار
انتصاب بجاو شایسته شما را تبریك عرض نمودمو موفقیت های بیشتری را برایتان آرزو مینمائیم .
محمد امینی ـ احمد امینی ـ نعمت امینی ـ جواد داوری ـ اعتماد امینی ـ معتمد امینی ـ اکبر کرمانشاهی.
آ ـ ۲۵۸۰۴

جناب آقای نبوی مدیر کل محترم استان مرکزی
جناب آقای احمدزاده ریاست محترم آموزش و پرورش ناحیه‌دهم.
انتصاب بجا و شایسته آقای عبدالرحمان پنجوی را بسمت‌ریاست حسابداری ناحیه ده تبریك عرض مینمائیم .
مدیر دبستان دکتر قاسم زاده و دخترانه مهرماه
محمد قاسمی ـ مینوفولادی
آ ـ ۸۷۹۳

ازدواجها و طلاقها

شجاعی

روانبخش

خبرجدائی دلارام کشمیری از شوهرش ، موجب ناراحتی دوستان این گوینده خوش صدای تلویزیون‌شد .دلارام مدتها باشوهرش اختلاف داشت و باوجود یکدختر و یکپسر دوقلو بالاخره کار این زوج به جدائی‌کشید ولی درعوض آشتی روانبخش‌خواننده‌خوب، باهمسرش‌و تجدید زندگی مشترک آنها بدنبال آشتی رسائی باهمسرش ، موجب خوشحالی علاقمندان این هنرمندان شد .

شجاعی شاگرد ممتاز

حسن شجاعی میگفت که درمدت خدمت سپاهیگری جزو سپاهیان ممتاز انتخاب شده واز اول مهرماه برای ادامه تحصیل از طرف وزارت‌آموزش و پرورش به دانشگاه معرفی میشود و کار هنری را تقریبا کنار میگذارد .

سکسی ترین ستاره عالم سینما «راکل ولش» درسکسی ترین و پرحادثه ترین فیلم وسترن که تا کنون برپرده سینما نقش بسته است

آغاز ششمین و آخرین هفته نمایش در

سینما پارامونت

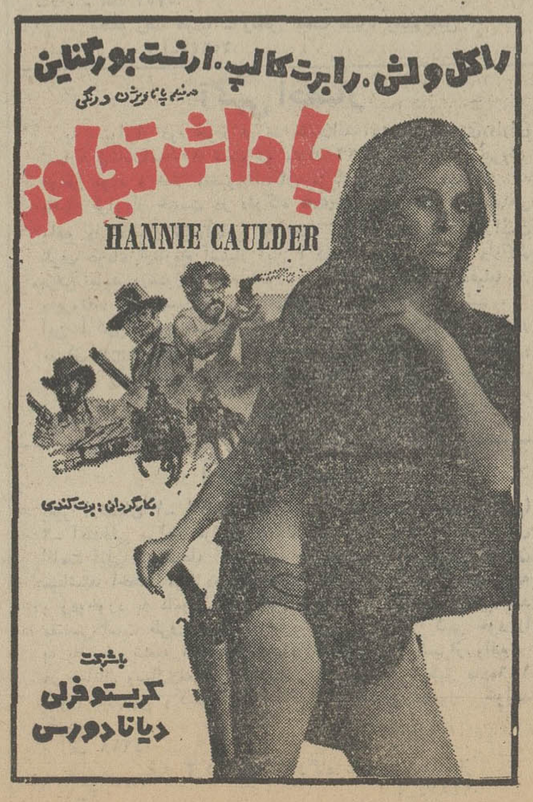

از امشب فقط در

سینما دیاموند

زوج جنجالی جدید سینما که قصه عشق و دلدادگی پنهانی آنها درسراسر گیتی غوغای بزرگی برپاکرده است دریك‌اثر لطیف‌و عاشقانه باین شایعات جان می‌بخشند ...

گیشه سینما دیاموند برای این‌فیلم استثنائی بلیط رزرو می کند
سئانسها ۱۵ر۱۱ صبح ۳۰ر۳ ـ ۳۰ر۵ ـ ۳۰ر۷ ـ ۴۵ر۹ بعدازظهر

کودکی بی‌سرپرست برای یافتن اقوام خود از شمال افریقا به جنوب این قاره بزرك سفر میکند و اینست ماجرای سفر پرمخاطره و هیجان‌انگیز او . . .

آغاز هفته دوم نمایش درسینما

سینه موند

فیلمی که‌کودکان ، نوجوانان و بزرگسالان بیك‌اندازه از تماشای آن لذت خواهندبرد

در محافل هنری

نمایشگاه عکاسی

نمایشگاهی از عکسهای مربوط به موضوع محیط زیست در کانون‌فرهنگی‌انجمن ایران و آمریکا ، عباس‌آباد خیابان وزراء برگزار است . نمایشگاه از آثار علی شکوه هنرمند عکاس است .

گالری مس

نمایشگاه آثار نقاشی «پریسابهمنیار » بازدیدعصرها در گالری مس « خیابان‌پهلوی روبروی سینما آتلانتیک کوچه هراز » .

گالری سولیوان

نمایشگاه نقاشی دوره‌عظمت رنسانس از نیمه قرن‌پانزدهم تا اواسط قرن شانزدهم بازدید عصرها درگالری ـ سولیوان « خیابان فخررازی مقابل دانشگاه شماره ۱۳۶».

گالری سیحون

نمایشگاهی از آثار نقاشی های « پولاك » بازدیدعصرها درمحل جدید خیابان وزرا .

خانه آفتاب

نمایشگاهی از آثار نقاشی فریده عمادزاده درخانه آفتاب « خیابان روزولت روبروی دانشسرایعالی » .

مهستی

کاخ مرمری جوانان

کنسرت با شرکت مهستی هنرمند رادیو تلویزیون ساعت ۷ بعدازظهر درکاخ مرکزی جوانان (جاده قدیم شمیران بالاتر از سه راه ضرابخانه).

کارگاه نمایش

اجرای‌نمایشنامه مروارید داستانی براساس مروارید نوشته جان‌اشتاین‌بك ، اقتباس و تنظیم و کارگردانی مریم خلوتی و با شرکت مهوش افشار پناه ، حسین امیری ، نسرین‌پور شیرازی ، هوشنگ توزیع ، هوشنگ توکلی ، علی جاویدان ، منوچهر جهانگیری ساعت ۵ر۸ بعدازظهردرکارگاه نمایش (خیابان شاه چهارراه یوسف‌آباد کوچه کلانتری) .

خانه نمایش

اجرای نمایشنامه در جنگل ترجمه سیمین دانشور ـ کارگردانی محمود دولت‌آبادی و شرکت کلاهدوزان ، پرویز بهرام ، اعزاز محجوب‌خسروی ومودبیان ساعت ۸ بعدازظهر در خانه نمایش (خیابان شاهرضا خیابان پارس‌شماره ـ ۲۲) .

برنامه امشب وفردا تلویزیون

آموزش بزرگسالان روستائی

ساعت ۵۰ر۱۸ برنامه شبکه (سه‌شنبه)

در برنامه روستائی مخصوص بزرگسالان ، در مقدمه ضمن نمایش چند فیلم خبری فیلمی از فعالیت یک سپاهی دانش در بندرعباس نیزنمایش داده میشود.

در قسمت بحث بهداشتی اطلاعاتی در مورد بیماری کزاز داده میشود وپس ازبررسی تقویم کشاورزی توضیحاتی در مورد فعالیت‌های باغبانی و کشاورزی مدرن به سئوالات رسیده پاسخ داده میشود .

سرکار استوار

ساعت ۱۰ر۲۲ برنامه شبکه (سه‌شنبه)

داستان امشب : انگشتری در دست چپ
نوشته : دکتر محمود عنایت
کارگردان : پرویز صیاد
با شرکت : همایون، انتظامی، عنایت‌بخشی ، گودرزی ، پروین دولتشاهی .

مردی در ده ورشکست میشود و اموال او را طلبکاران بمحراج میبرند . او میماند وتنهاانگشتری که در دست دارد . گروهی برای تصاحب انگشتری تلاش میکنند و یکی از این گروه خود را به پاسگاه میرساند و با نقشه دقیقی که داردبرای بدست‌آوردن‌انگشتر از سرکار استوار و افراد او استفاده میکند و افراد دیگر نیز بطریقی دیگر برای تصاحب انگشتری وارد عمل میشوند .

گذرگاه

ساعت ۱۰ر۲۰ برنامه دوم (سه شنبه)

برنامه گذرگاه این‌هفته شامل:
۱ـ مطالبی در مورد موزه‌ها و موزه هنرهای تزئینی ایران .
۲ـ فیلمی ازکارگاه شیشه‌گری و آشنائی با نحوه ساختن لوازم شیشه‌ای .
۳ـ آشنائی با آثار مفرغی از آثار هنرمندان قدیمی ایران .
۴ـ و بالاخره فیلمهائی درباره معالجه جدید معده از راه‌شنیدن موسیقی ، اتومبیل مه‌نورد و خانه‌های مقوائی است .

۷

برنامه تلویزیون ملی

سه‌شنبه

۱۷ـ۴۵ اسلاید و موزیک
۱۷ـ۴۸ سلام شاهنشاهی و اعلام برنامه
۱۷ـ۵۰ آموزش برای کودکان روستائی
۱۸ـ۴۰ آموزش‌برای‌بزرگسالان روستائی
۱۹ـ۲۰ مسابقه تلاش
۲۰ـ۳۰ مشروح اخبار همراه‌با فیلمهای خبری
۲۱ـ۰۵ روزهای زندگی
۲۲ـ۱۰ سرکار استوار
۲۳ـ۰۰ آخرین اخبار

نیمروز چهارشنبه

۱۲ـ۴۵ اسلاید و موزیک
۱۲ـ۵۸ سلام شاهنشاهی و اعلام برنامه
۱۳ـ۰۰ اخبار نیمروزبخش‌اول
۱۳ـ۱۰ حفاظت ایمنی
۱۳ـ۲۰ موسیقی ایرانی
۱۳ـ۳۵ احساس و تاثر
۱۴ـ۳۰ اخبارنیمروز بخش‌دوم

۹

برنامه دوم

سه‌شنبه

۱۹ـ۱۵ اسلاید و موزیک
۱۹ـ۳۰ سلام شاهنشاهی و اعلام برنامه
۱۹ـ۳۴ اخبار
۱۹ـ۴۰ در سرزمین‌های دیگر
۲۰ـ۰۵ گذرگاه
۲۰ـ۳۴ تام‌سایر
۲۰ـ۵۴ اکو
۲۱ـ۰۵ واریته
۲۱ـ۳۰ اخبار برنامه دوم
۲۲ـ۰۰ گوژپشت‌نتردام
۲۲ـ۲۵ راهی بسوی آینده

۱

تلویزیون آموزشی

چهارشنبه

۸ـ۰۰ ترانه‌ها و چشم‌اندازها
۸ـ۳۰ سلام شاهنشاهی و اعلام برنامه
۸ـ۳۵ نیایش
۸ـ۴۵ رسم فنی
۹ـ۱۵ برنامه هنری
۹ـ۳۰ فیزیک برای همه
۹ـ۵۵ مکالمه انگلیسی
۱۰ـ۱۰ مسابقه طبیعی
۱۰ـ۳۵ فیلم آموزشی
۱۰ـ۵۰ شیمی برای همه
۱۱ـ۱۵ برنامه هنری
۱۱ـ۳۰ مکالمه انگلیسی
۱۱ـ۴۵ حرفه و فن دوره راهنمائی
۱۲ـ۰۵ فیلم داستانی

۸

برنامه تلویزیون امریکا

۱۷ـ۰۰ فرماندار و جی‌جی
۱۷ـ۳۰ جادو شده
۱۸ـ۰۰ جولیا
۱۸ـ۳۰ چارلی‌چاپلین
۱۸ـ۵۵ آگهی
۱۹ـ۰۰ اخبار
۱۹ـ۱۵ برنامه مکگوین
۱۹ـ۴۰ شو دین‌مارتین
۲۰ـ۳۰ چاپارل
۲۱ـ۲۰ دیکپاول
۲۲ـ۱۰ آگهی
۲۲ـ۱۵ دیکتاوت
۲۳ـ۲۰ این است زندگی

برنامه دوم رادیو

برنامه‌های موسیقی که بطریقه استریوفونیک از برنامه‌دوم رادیو پخش میشود
۱۷ـ۰۰ موسیقی کلاسیک
بتهوون ـ پیانو تریواوپوس ۹۷
دورژاك ـ قسمتی‌ازکوارتت زهی در رمینور
۱۸ـ۰۰ موسیقی فیلم
۱۹ـ۰۰ بهترین آهنگهای روز
۲۱ـ۰۰ موسیقی کلاسیک
مارتن ـ کنسرتو برای ۷ ساز بادی و ضربی بهمراه ارکستر زهی
برنامه رسیتال لیندا خدوی در دانشگاه میسوری
۲۳ـ۰۰ موسیقی ایرانی
۲۳ـ۳۰ آهنگهای نیمه شب

قسمتی ازمشخصات فنی کاشی سعدی که مورد توجه مهندسین و دکوراتورهاست
زوایا
رنگ قابل‌پری سطح لعابدار
قائمه بودن
مسطح بودن سطح لعابدار
کاشی سعدی پیشاهنگ درتحول صنعت سرامیك ایران

اطلاعیه

بزودی فروشگاه تعاونی و مصرف کارکنان سازمان رادیو تلویزیون ملی ایران افتتاح میشود . لذا از کلیه تولید کنندگان مواد غذائی و لوازم خانگی که با شرکت های تعاونی سایر سازمان ها همکاری دارند دعوت میشود که نماینده تام‌الاختیار خود را جهت تبادل‌نظر وعقد قرارداد به دفترشرکت تعاونی و مصرف کارکنان سازمان رادیو تلویزیون ملی ایران معرفی نمایند .
آدرس : خیابان تخت‌طاوس ، نبش روزولت . تلفن ۸ـ۸۳۰۷۵۱
ساعات مراجعه : ۸ونیم الی ۱۹ هرروز باستثناء روز جمعه .

برنامه تورهای تابستان سال ۱۳۵۱
آژانس جهانگردی مهاجری وشرکاء
در تورهای تابستانی آژانس جهانگردی مهاجری وشرکاء ازهتلهای درجه یك دنیا استفاده شده است

تورشماره ۱ بنام آناکاپری : بازدید ازشهرهای بارسلون، نیس، مونت‌کارلو ژنو ـ پاریس ـ لندن ، هامبورك ، وین ، رم، ناپل، کاپری وسورنتو . قیمت ـ ۷۹۷۴۰ ریال تاریخ حرکت :۱۱ـ ۱۸ـ۲۵ مردادو ۱شهریورمدت ۳۰روز

تورشماره ۲ بنام کالسکه زرین : بازدید از شهرهای وین ، برلین، هامبورك ، آمستردام ـ روتردام لندن ـ پاریس ـ ژنو ـ ونیز ـ رم . قیمت ـ ۸۷۹۷۰ ریال تاریخ حرکت ۱ـ۱۵ مرداد مدت ۳۳ روز

تورشماره ۳ بنام وایکینك : بازدید از شهرهای کپنهاك ـ هلسینکی ـ استکهلم ـ اسلو ـ لندن ـ مونیخ رم ـ ناپل ـ کاپری وسورنتو .قیمت ـ ۸۹۹۰۰ ریال تاریخ حرکت ۸ـ۲۲ مرداد مدت ۳۳ روز

تورشماره ۴ بنام گلدن گیت : بازدید از نیویورك ـ واشنگتن ـ لاس‌وگاس ـ لوس آنجلس دیسنی‌لند ـ سانفرانسیسکو ـ اوکلند ـ برکلی ـ لندن قیمت ۹۶۹۰۰ ریال تاریخ حرکت ۹ مرداد ماه بمدت ۲۲ روز

تورشماره ۵ بنام گل وزیارت : بازدید ازشهرهای آمستردام ـ لندن ـ مادرید ـ گرانادا کوردوبا ـ سانتا کروز (جزایر قناری) کازابلانکا ـ تونس ـ قاهره ـ دمشق ـ جده ـ مدینه‌ومکه(حج عمره) قیمت ۹۷۰۰۰ ریال تاریخ حرکت ۲۱ مرداد مدت ۳۳ روز

آدرس تهران خیابان ویلا شماره ۳ و ۳۷ تلفن ۸ـ۷ـ ۸۲۵۰۵۶ ـ ۷ـ۶ـ۵ـ ۸۲۴۰۷۴ آبادان ـ سن‌شاین تلفن ۲۶۸۰ـ۲۵۹۴ـ ۲۴۸۰ اصفهان ـ خیابان چهارباغ پاساژ ایفل تلفن ۲۸۰۰۵ اهواز خیابان ششم بهمن تلفن ۲۳۴۴ـ۲۸۵۵ رشت ـ خیابان پهلوی ساختمان محمود تلفن ۴۹۷۰ شیراز ـ خیابان زند تلفن ۶۹۶۳ مشهد ـ ابتدای خیابان خسروی نو تلفن ۲۸۸۵۴

تاریخ در صفحات اطلاعات

چهل سال قبل در همین روز

امسال یکهزار و هفتاد نفر در امتحانات شش ساله ابتدائی قبول شدند

امتحانات شش ساله ابتدائی ذکور مدارس طهران در سه حوزه بشرح ذیل انجام پذیرفت :

حوزه نمره یک (مدرسه دارالفنون) ۳۱ مدرسه که عده داوطلبان آنها ۶۵۶ نفر بود شرکت کردند ودرنتیجه ۵۵۹ نفر قبول و ۹۳ نفر در کتبی و ۹ نفر در شفاهی رد شد و چهار نفر هم غائب بودند .

در حوزه نمره دو (مدرسه معرفت) مدارس شرکت کننده ۱۹ باب عده کل داوطلب ۳۵۴ نفر ودرنتیجه امتحانات کتبی و شفاهی ۲۹۰ نفر قبول گردیده و ۵۶ نفر درامتحانات کتبی وشفاهی مردود و هشت نفر غائب بوده‌اند .

در حوزه نمره سه (مدرسه علمیه) ۱۳ باب از مدارس ابتدائی شرکت داسته و عده کل داوطلب ۲۹۳ نفر غائب ۷ نفر مردود ۵۶ نفر قبول‌شده ۲۳۰ نفر .

بنابراین جمع کل داوطلبان امتحانات شش ساله ابتدائی ذکور طهران یک هزار و سیصد و سه نفر بوده وازاین عده ۳۱۴ نفر در امتحانات کتبی و شفاهی مردود و ۱۹ نفر غائب‌بوده‌اند و یکهزار و هفتاد نفر قبول شده‌اند .

دو نفر محصل نفت انتخاب شدند

خلیل طالقانی

مسابقه برای انتخاب دو نفر محصل که به خرج کمپانی نفت به انگلستان اعزام خواهند شد در مدرسه دارالفنون با حضور آقای گرینهوس رئیس شرکت نفت در طهران و آقای ایمانی کفیل اداره تفتیش و آقای شمس رئیس دایره امتحانات وهیئت‌ممتحنه شروع‌گردیده عده داوطلبان ۱۸ نفر بود امتحانات دیکته و انشاء زبان انگلیسی و تکلم بزبان مزبور بود . بعد از ظهر دیروز خاتمه یافت و در نتیجه آقای خلیل خان طالقانی وآقای احمد میرزافرهی انتخاب شدند .

استعفای مشرف نفیسی

دکتر مشرف نفیسی

نظر باینکه آقای دکتر مشرف نفیسی وکیل‌مدافع وکیل‌الملک رئیس محاسبات سابق دربار بعلت‌مسافرت استعفا داده بود آقای مرتضی خان کشوری راد بسمت وکیل مدافع تعیین گردید .

پنجاه‌وپنج نفر بدرجه‌لیسانس نائل شدند

امسال از مدرسه عالی دارالمعلمین ۵۵ نفر در شعب ذیل بدرجه ایسانس نائل گردیده‌اند : در شعبه ادبیات و فلسفه ۶ نفر، در شعبه تاریخ وجغرافیا ۱۴ نفر ، در شعبه ریاضی ۲۰ نفر ، در شعبه طبیعی ۵ نفر ، در شعبه فیزیک و شیمی ۲ نفر .

ریاست معارف آذربایجان

آقای میرزا احمد خان سعیدی بریاست اداره معارف واوقاف ایالتی آذربایجان تعیین گردید و همین چند روزه عازم تبریز میشوند .

ریاست موسسه فروش اجناس

فرخ دین پارسای

آقای فرخ‌دین‌خان پارسای از طرف اداره کل تجارت بریاست موسسه فروش اجناس ممنوعه درخراسان منصوب وعازم‌محل ماموریت خویش گردید .

ریاست معارف فارس

آقای فیوضات رئیس معارف‌فارس احضار گردید وازقرار معلوم‌بریاست یکی ازادارات وزارت معارف انتخاب خواهد شد .

سفیر کبیر شوروی در قصر سعدآباد

مسیو پاستوخوف سفیر کبیرجدید اتحاد جماهیر شوروی با تشریفات مخصوص در قصر ییلاقی سعدآباد برای تقدیم اعتبارنامه‌های‌خود حضور اعلیحضرت همایونی شرفیاب گردید. در این شرفیابی سفیر کبیر شوروی ضمن‌نطق خودگفت : روابط ودادیه بین‌اتحاد شوروی و ایران بموجب عهدنامه ۱۹۲۱ ودراثر قرارداد۱۹۲۷ راجع به بیطرفی و عدم تعرض و عدم شرکت بدستجات متخاصم و درنتیجه انعقاد قرارداد های دیگری‌که اساس کلیه آنها براشتراک منافع طرفین‌در زمینه استقرار و تحکیم صلح‌که شرط ترقیات‌داخلی طرفین است‌خوشبختانه توسعه پیدا شده‌است و این سیاست مسالمت‌آمیز شوروی و ایران باعث پیشرفت‌های عظیمی درعلمیات‌اساسی داخلی دو کشور گردیده است .

فرمایشات ملوکانه

نوری‌اسفندیاری

اظهارات سفیر کبیر بوسیله آقای نوری اسفندیاری (موفق السلطنه) بعرض ملوکانه رسید و سپس شاهنشاه بیاناتی در این زمینه فرمودند :

«اظهارات شما راجع به اساس سیاست دولتین ایران واتحاد شوروی‌که خوشبختانه برصلح ومسالمت قرارگرفته بامکنونات خاطر ما کاملا موافقت دارد و باعث مسرت و خوشوقتی است که سعی‌در تثبیت و ازدیاد اعتماد بین دولتین و رفع عواملی را که ممکن است در مناسبات دوستانه تولید سوء تفاهم نماید برای ابراز حسن نیت اولین وظیفه ماموریت خود دانسته‌اید و امیدواریم‌مساعی و اهتماماتی‌که برای نیل به این مقصود بعمل خواهید آورد مقرون به موفقیت باشد .»

تقاضای تمیز

آقای عبدالحسین خان تیمورتاش و آقای حاج امین‌التجار اصفهانی نسبت به حکم صادره از دیوان عالی جزای عمال دولتی عرضحال تمیز تقدیم دیوان عالی کیفر نمودند .

عزیمت به اروپا

آقای جمال زاده عضو دفتر بین‌المللی کار امروز غروب از طهران عازم سویس گردید .

اخطار به معتادین افیون

از وزارت پست و تلگراف متحدالمآل ذیل صادر شده است :

بعموم اعضا و مستخدمین حوزه ماموریت ادارات پست‌وتلگراف‌اخطار میشود چنانچه اشخاصی عادت به استعمال‌افیون داشته باشند بایستی از تاریخ وصول این متحدالمآل تا شش ماه ترک نمایند و در صورتیکه مشاهده شود ماموری به شرب‌افیون مبادرت می‌نمایدبرطبق مقررات قانون نسبت باو رفتار خواهد شد .

نتیجه امتحانات مدارس ابتدائی نسوان

عده مدارس شرکت کننده در امتحانات شش ساله ابتدائی اناث ۵۷ باب و از متفرقه نیز ۵ نفر و مجموع داوطلبان امتحانات شش‌ساله ابتدائی نسوان ۸۳۲ نفر در سال تحصیلی جاری بوده از این عده ده نفر غائب و در قسمت کتبی نیز ۱۹ نفر و در قسمت شفاهی ۲۴ نفر رد شده و بنابراین جمع کل قبول‌شدگان مدارس ابتدائی نسوان در امتحانات نهائی ۷۷۹ نفر بوده است .

آشپز لازم است با آتیه خوب

در شرکت سهامی نفت انگلیس و ایران آبادان محل های دائم باآتیه خوب که حقوق آنها روزی ده الی پانزده ریال است موجود میباشد . داوطلبان برای اطلاعات بیشتری به ادارات وشعب شرکت نفت انگلیس و ایران مراجعه نمایند .

مکانیك و معاون مکانیك ۱۴ ریال تا ۳۰ ریال

در شرکت سهامی نفت انگلیس و ایران آبادان محل های دائم باآتیه خوب که حقوق آن روزی چهارده الی سی ریال است موجود میباشد . داوطلبان کتبا با شهادت نامه و تصدیق های خود به اداره استخدام شرکت در آبادان مراجعه نمایند .

(نقل ازاطلاعات ۲۰تیرماه ۱۳۱۲)

احمد احرار

زنان در ایران

-۱۸۳-

میرزاقاسمخان‌تبریزی «صوراسرافیل»

ارباب‌کیخسرو «شاهرخ»

عدل‌الملک «حسین دادگر»

رئیس ژاندارمری کاشان مرد مقتدری بود و درعین‌حال که نسبت به مهاجرین رفتاری دوستانه داشت سعی میکرد که این آمد و رفت به نظم و امنیت شهر لطمه‌یی نرساند . از همینرو هنگامی که خبر رسید «سردار صولت»و «ماشاء الله‌خان» بانفرات خود به کاشان نزدیک میشوند به کمیته مهاجرت مراجعه کرد و بتاکید گفت که اجازه نخواهد داد آنها وارد شهر شوند.

کمیته وقتی با اتمام حجت رئیس ژاندارمری روبرو شد و از طرفی مشاهده کرد نزدیک شدن سواران «ماشاء الله‌خان» و «سردارصولت» و همینطور نفراتی که از اصفهان به یاری مهاجرین آمده بودند ، در میان مردم شهر نگرانی ایجاد کرده است به رئیس ژاندارمری اطمینان داد که راسا از ورود سوار به شهر جلوگیری خواهد کرد.

کمیته ، درعین حال نمیخواست با ممانعت از ورود سواران «سردار صولت» و «ماشاء الله‌خان» را برنجاند و بهمین سبب از «شونمان» درخواست‌شد شخصا بملاقات آنهارفته بنحوی ازورود به‌شهر منصرفشان سازد . «شونمان» از شهر خارج شد و پس ازمذاکراتی «ماشاء الله‌خان»و «سردار صولت» را روانه اصفهان‌کرد ولی «سردار صولت» بجای آنکه در اصفهان منتظر مهاجرین شود یکسره به املاک خود در اردستان رفت .

اقامت مهاجرین در کاشان بیش از چند روز طول نکشید وچون احتمال میرفت قزاقهای روسی به تعاقب آنها از قم به کاشان بتازند همینکه استراحتی کردند و وسایل سفر فراهم آوردند ، یکی بعد از دیگری عازم اصفهان شدند .

در کاشان یکباردیگر کمیته چهارنفری پیامی ازطرف رئیس‌الوزراء دریافت داشت. «عدل‌الملک» نایب رئیس مجلس شورایملی و «ارباب کیخسرو» و « میرزا قاسمخان تبریزی » که حامل این پیام بودند بلافاصله بعد از ورود به کاشان ، با اعضای کمیته چهارنفری تماس گرفتند و در محیطی کاملا محرمانه مذاکرات خود را آغاز کردند .

متعاقب این مذاکرات «سلیمان میرزا» وکلای مجلس راکه درکاشان اقامت داشتند بیك‌جلسه فوری‌فراخوانده واظهارداشت:

ـ آقای‌رئیس‌الوزراء پیغام فرستاده‌اند که اوضاع و احوال اقتضا میکند دولت ایران بلافاصله با دولتین روس و انگلیس قرارداد اتحاد امضاء کند واگر تا سه روز دیگر کار این قرارداد یکسره نشود آقای «مستوفی» ناگزیر مستعفی خواهند شد ، همچنانکه در ایام اخیر نیز کابینه ایشان بزحمت دوام کرده است .....

«سلیمان میرزا» افزود :

ـ مطابق پیغامی که از طرف رئیس‌الوزراء به کمیته رسیده و مذاکراتی که با فرستادگان ایشان داشته‌ایم امر دائر است براینکه یا مهاجرین به تهران بازگردند و با قرارداداتحادموافقت‌کنند تا ایران عملا در صف دول متخاصم با آلمان قرار گیرد و دولت بماند و مجلس کار خود را ادامه دهد یا اینکه ما به راه خودمان برویم و مقید نباشیم که در تهران چه واقع میشود و کی میرود ، کی می‌آید... البته‌ما صحبت کردیم که تحت هیچ عنوان به اتحاد باروس و انگلیس که دشمنی آنها با ایران مسلم است تسلیم نخواهیم شد و تا وضع بدین منوال است به تهران مراجعت نخواهیم کرد ولو جان خود را درین سفر پرخطر از دست بدهیم ... ولی چون مطلب اهمیت دارد لازمبود نظریه سایر آقایان‌هم استعلام شود .

ازطرف وکلای مهاجر چندنفری درین جلسه سخن گفتند و سرانجام اعلام شد که وکلا کمافی‌السابق به کمیته چهارنفری اعتماد دارند و نظریه کمیته را تایید میکنند و اختیار میدهند که بهرقسم مقتضی بدانند جواب بدهند .

بدین‌سان، کمیته چهارنفری در تماس مجدد با فرستادگان رئیس‌الوزراء مخالفت قطعی خود را با قرارداد اتحاد اعلام‌داشت وتاکید کردکه مهاجرین به‌تهران بازنخواهند گشت . سپیده‌دم روز بعد «عدل‌الملک» و «ارباب‌کیخسرو» با جواب منفی مهاجرین عازم تهران شدند ، لکن «میرزاقاسم‌خان» که از ابتدا نیز جزو مهاجرین بود ترجیح داد همراه یاران و همفکران خود به سفر مهاجرت ادامه دهد و به‌تهران بازنگردد .

جدول کلمات متقاطع

شماره ۵۳۸۲ — طراح جدول : ف . جلوه

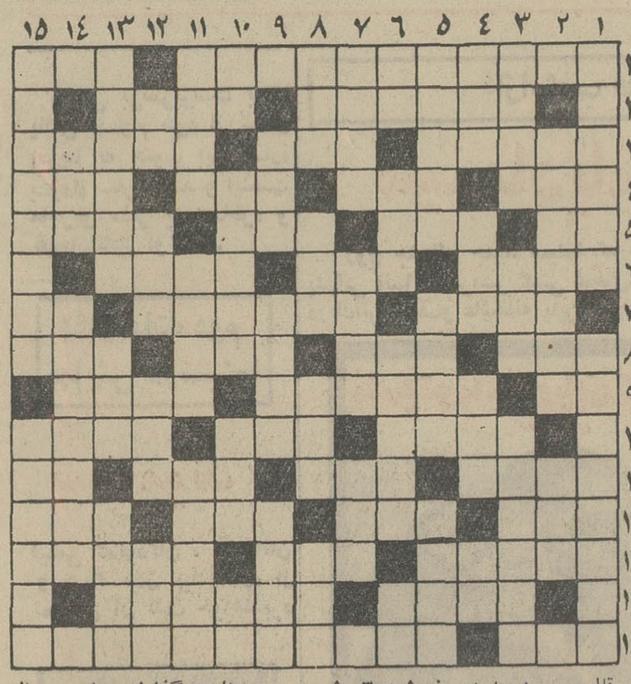

افقی :

۱ـ مرحله‌ای‌میان استانداری و فرمانداری ـ گیج ۲ـ تجدید حیات‌ادبی و هنری اروپا ـ بنده و غلام ۳ـ بعضی اوقات زیادش جوانمرگی میآورد ـ ۵ بوی نامطبوع ـ اثر هزارتای آنرا به اندازه یك پتك ۷ دانسته‌اند ۴ـ ماهی که در قلبش آتش خواهد بارید ـ پیك آخرین ـ توده ـ ۹ آهنگساز معاصر آلمانی که نغمه های ناموزون و وحشت انگیز دارد ۵ـ خط آهنگساز ـ گنج ـ ۱۲ شیمی کربن ـ ۱۳ درخشندگی ۶ـ از وسایل آشپزخانه که دسته‌اش از خودش معروف‌تر است‌ـبستن ـ در موقع جیره بندی رایج میشود ۷ـ قالیچه قیچی‌ندیده ـوقاروسنگینی‌شتر مابانه ـ حرف نفی ۸ـخریدن ـمانند ـ شایسته‌و سر براه‌ـ ازرنگهای‌لطیف ۹ـ طمع‌ـگیاهی بیابانی بادانه‌ئی شبیه‌خاکشیر و لعابدار ـروزگاری‌زنده زنده خاك میکردند ۱۰ـ نهی شده‌ـ از القاب انگلیسی‌ـ هنوزحیات دارد ۱۱ـ هرجسم مرکبی که رنك تورنسل را قرمز کند‌ـ از کنده برخیزد ـ از اقوام نزدیك ـ شکوه‌گوی جدایی ۱۲ـ نایخته ـ عشق و محبت‌ـ فرو بردن ـ از حشرات موذیه علی‌الخصوص در مورد غریبان ۱۳ـ پاك نیست ـ جلدو رویه‌ـ عظمت ۱۴ـ برای‌زنان شایسته ترو برازنده‌تر است ـ پنیر معروفی داشت ۱۵ـ مرغ افسانه‌ای ـ بعنوان نهیب و جنبش‌ادبی دست به‌چنین کاری زدند .

عمودی :

۱ـ دانشمند ـ طبقه بالای هم کف به بعد ۲ـ کتاب معروفی اثر نویسنده آناکارنین ـ یك دوربه دور خورشید ۳ـ شهری درایران ـ پرهیزکاری و تقوی ـاز گلهای ظریف‌فرنگی ۴ـ برای سنجیدن عیارفلزات گرانبها بکار میرند‌ـ خسیس ـعدد مجهول ـ دیروزبود هـ فراموشی ـالبته باید جائی‌رود که‌قدح بازآرد‌ـ ازخوانندگان جاهلی که چند سال پیش‌نغمه آخر را سرود ۶ـ بلی بزبان بیگانه ـ زاری و التماس ـ برآمدنش‌نشان‌فرارسیدن‌بامداد است ـ راه بی‌پایان ۷ـازوجود دیگران ادامه حیات میدهد ـ هم اشتر دارد هم فشنك ـخدا نکند مال روزگارش برگردد ۸ـ از لوازم آب‌کشی از چاه‌ـ مرد اول ـ توشه ـ گوینده معروف انگلیسی در قرن گذشته ۹ـ سابقا درکشتی‌بود ولی امروز سیم های برق را روی هوانگاهمیدارد ـ پاك و پاکیزه ـ بالائی ۱۰ـ آب پاك‌ـ مجسمه را گویند ـباید سالها بگذرد تاسنگی چنین شود ـ قاب شکسته ۱۱ـ میگیرند و بدهان میگذارند ـ ابوی ـمال آفلاطونش را سابقا سرهرگذر میفروختند ۱۲ـ مرغابی ـآدم دست پاچه بیشتر میزند ـ از گیاهان آبی ـ یکی از چهار عنصر اصلی بود ۱۳ـ با محبت ـاز شهر های فرنك ـ ناشی از آن سرمیزند ۱۴ـ جوارش همسایگی است ـ از اقسام کشتیهای جنگی ۱۵ـ معمولاز دوستان مشفق وواقعی انتظار داریم ـ از انواع بیماریهای عصبی .

حل جدول شماره ۵۳۸۱

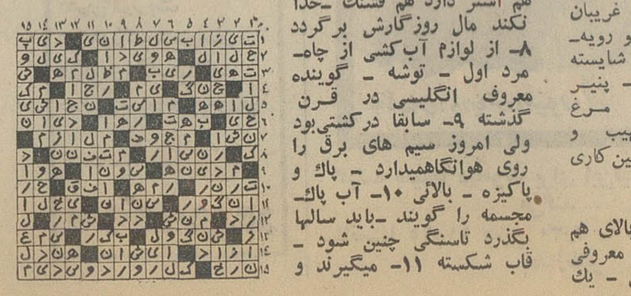

انتقاد

محمدعلی سفری

درحاشیه نمایشگاه بین‌المللی

تشکر پیشکی...!

چند سالی است که توجه دولت به ایجاد پارک در نقاط‌مختلف‌شهر جلب‌شده و این رویه پسندیده‌خوشبختانه در سطح مملکت روبه توسعه است و حق هم همین است چون در کشور معروف به گل و بلبل در پانزده بیست ساله اخیر میرفت که ریشه گل که سهل است سبزی از هر نوع خشک شود و «بناسازی» در فضای هفتادمتری و صدمتری چون قوطی کبریت جای باغهای مصفا و وسیع را بگیرد .

خوشبختانه‌توجهی‌که‌بایجاد فضای سبز در سال های اخیر شده تا حدی جلوی این تجاوز را به حریم محیط قابل نفس کشیدن گرفته و بخصوص درختکاری و ایجاد جنگل در اطراف تهران این امید را بوجود آورده که نسل جدید اگر در دود و دم غرق است لااقل چشمش به سبزی اطراف محل زندگیش میخورد .

اما باتمام این احوال ، پارک سازی و فضای سبز هم دور از قیود و تاروپود مقررات اداری نیست و شما نمیتوانید خود را فارغ از وجود ماموران که گاهی چوب و شلاق هم در دست دارند در پارکها و تفرجگاههای عمومی به‌بینید و دلیلشان هم این است که مردم بخاطر عدم رعایت انضباط باید تحت کنترل باشند چه در غیر اینصورت نه گل باقی میگذارند و نه گیاه و همچنین است محدودیت ساعات تفریح و تفرج مردم در این پارک ها که فی‌الواقع تفریح را برنیازمندان و مشتاقان ناگوار میسازد . یکی از خوانندگان تلفنی نگارنده را در زمینه استفاده از این قبیل فضا های سبز متوجه یک میلیون و دویست هزار متر مربع زمینی کرد که در بهترین نقطه شمالی تهران آماده و مهیا برای پذیرائی مردم است اما در آن بروی عموم جز در موارد خاص بسته است .

مقصود این خواننده ارجمند محل نمایشگاه های بین‌المللی است که اگر یادتان باشد چند سال قبل برای ایجاد نمایشگاه ساخته شد و حتی این جاده «پارک وی» که باید اذعان کرد بارسنگین ترافیک جاده پهلوی را سبک کرد از تصدق سر همین نمایشگاه سروسامان گرفت لکن متاسفانه از این زمین بزرگ با آنهمه خرجی که برداشت استفاده‌ای که لازم است نمیشود هرگاه نمایشگاهی دایر باشد مردم را برای دیدار از غرفه ها راه میدهند و در دیگر مواقع عاطل و باطل قفل بدر آن میزنند در حالیکه میتوان آنرا برای تفریح‌وتفرج‌مردم‌درمواقع‌دیگربصورت تفرجگاه مورداستفاده قرار داد و شهرداری یا هر مقام مسئول دیگر با افتتاح رستوران سالن های ورزش و استخر شنا و دیگر وسائلی که این روز ها مورد استقبال شدید عمومی است درآمدی هم عاید خزانه دولت کند .

وجوداین‌نمایشگاه در این منطقه با دربسته در فصول مختلف، بهر صورت نمیتواند کار صحیحی باشد و اگر مسئولان قدری بخودزحمت‌بدهند موجبات راحتی اجتماعی را فراهم میسازند گواینکه این درخواست واقعا شاق (!) است اما در شرایطی که میتوان از این راه کسب درآمدی کرد ، شاید مقداری از شدت توان فرسائی آن بکاهد و ماموران و مسئولان را وادارد که روی این پشنهاد فکر کنند و بخاطر صد ها و هزاران نفری که در گرمای تابستان به هر تک درخت در اطراف تهران پناه میبرند قفل از در نمایشگاه بردارند و اجازه بدهند مردم هم از این مکان عمومی استفاده‌ای را که حق‌مسلمشان است ببرند .

بخصوص که هزینه احداث این نمایشگاه تا آنجا که آمار و ارقام نشان میدهد چندان برای دولت سبک نبود که فقط در موارد معین باز باشد و یک ممر عایدی را بروی خزانه ببندد .

به پیروی از سبک جدید نامه‌نگاری ، از پیش بخاطر دستوری که مقامات مسئول در این مورد صادر میفرمایند صمیمانه تشکر مینماید !

قابل توجه جویندگان کار

از جویندگان کار در مشاغل زیر دعوت میشود که حداکثر تا ۱۵ مرداد ماه ۱۳۵۱ برای کاریابی و راهنمائی شغل بمرکز کاریابی شماره ۱ تهران واقع در خیابان امیرآباد جنوبی خیابان رهنما پلاک ۲۳ مراجعه نمایند .

قالبساز پلاستیک ـ مکانیک چاپخانه ـ متخصص بویلر ـ سرپرست تولید ـ مکانیک ابزار دقیق ـ طراح صنعتی ـ نقشه‌کش فنی متصدی کنترل و مرغوبیت کالا ـ ماشین نویس فارسی و لاتین ـ سکرتر ـ زمان سنج م‌الف ۵۶۳۸

اداره کل اشتغال وزارت کار و امور اجتماعی

آ ـ ۲۵۱۲۸ ۱ـ۳

آگهی مزایده

شرکت سهامی صنایع شیر ایران یک دستگاه مرکزی تلفن۱۶ شماره مارک اریکسون را که مدت یک سال کارکرده است از طریق مزایده به فروش میرساند طالبین میتوانند حداکثر تاپایان وقت‌اداری روز ۲۹ر۴ر۵۱ ضمن مراجعه به شرکت سهامی صنایع شیر ایران (واقع در کیلومتر۷ جاده قدیم کرج محل‌کارخانه‌شیرپاستوریزه‌تهران) و ملاحظه دستگاه تلفن و دریافت برگ شرایط شرکت در مزایده پیشنهادات خود را لاک و مهر شده بدفتر شرکت تسلیم نمایند . کمیسیون مزایده در تاریخ ۱ر۵ر۵۱ در دفتر شرکت تشکیل و به پیشنهادات واصله رسیدگی خواهد نمود . کمیسیون در رد یا قبول کلیه پیشنهادات مختار میباشد .

حضور شرکت کنندگان مزایده در کمیسیون آزاد میباشد به پیشنهادات رسیده بعد از تاریخ ۳۱ر۴ر۵۱ ترتیب اثر داده نخواهد شد . م الف ۵۷۵۲

محمد رضا کوشا ـ رئیس هیئت مدیره ومدیرعامل

آ ـ ۲۵۶۴۲

آگهی احضار

به ستوانیار دوم جواد فرزند حبیب‌اله ، شهرت میری،دارای شماره شناسنامه ۲۰ شمیران متولد ۱۳۲۲ که جمعی نیروی هوائی بوده و فعلا مجهول‌المکان می‌باشد ابلاغ میگردد که باتهام فرار از خدمت در دادگاه عادی نیروی هوائی شاهنشاهی واقع در خیابان فرح‌آباد ژاله تحت پیگرد می‌باشد لازم است ظرف دوماه ازتاریخ انتشار این اگهی خود را باین دادگاه معرفی نماید درصورت عدم‌حضور و انقضاء مهلت‌مقرره‌غیابا به‌پرونده امر رسیدگی و رای مقتضی صادر خواهد شد . این آگهی‌در روزنامه‌رسمی کشور و یکی‌از جراید کثیرالانتشار مرکز درج خواهد شد .

رئیس دادگاه عادی نیروی هوائی شاهنشاهی

م الف ۵۶۱۵

۱ـ۳ آ ـ ۲۴۸۴۰

آگهی احضار

بغیر ارتشیان ۱ـ اکبر فرزند لطف‌اله (معروف به‌جلودارا کبر) ۲ـ اسدقلی مرادی فرزند اسداله ۳ـ نجات فرزند فرج که‌محل اقامت قبلی آنهامحله کوشکك جهرم‌بوده و فعلا مجهول‌المکان میباشند اخطار میگردد که باتهام شرکت در قاچاق مسلحانه و زدوخورد با مامورین در این بازپرسی تحت‌پیگرد میباشند مقتضی است ظرف دوماه از تاریخ‌نشر آخرین آگهی خود را به بازپرس شعبه ۲ دادسرای دادگاه عادی ۱۴ شیراز واقع در خیابان وصال معرفی نمایند در غیر اینصورت طبق ماده۱۴۶ قانون دادرسی وکیفر ارتش اقدامات قانونی معمول خواهد گردید .

م الف ۵۶۱۸

بازپرس شعبه ۲ دادسرای دادگاه عادی ۱۴ شیراز

۱ـ۳ آ ـ ۲۴۸۱۴

Agroma china impex

پمپ آب یك فاز باقوه گریز ازمرکز

مدل E ۶۰F ۲۵ (ویدا ۲) ، مدل E ۱۵ E۱/۶ (ویدا ۳) و مدل E ۶۰ F ۳۲ (ویدا ۴)

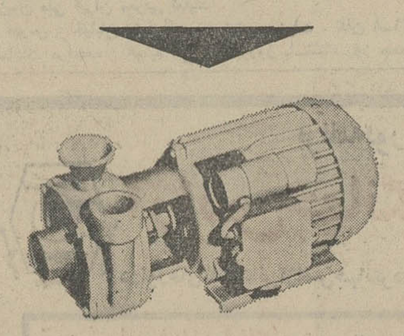

پمپهای یك پایه‌ای ویك فاز باقوه‌گریزازمرکز درتهیه آب ، آبیاری و برآورد سایر احتیاجات کشاورزی ، صنعتی ، در باغات ، مزارع ، روستاها وغیره مورد استفاده قرارمیگیرد.

بازده ـ از ۶۰ تا ۲۱۰ لیتر دردقیقه

این‌پمپها با موتورهای الکتریکی ۱۱۰ ولتی ، و ۲۲۰ ولتی و ۲۳۰ ولتی ۵۰C/S دور درثانیه کامل میشوند.

صادرکننده: SCE "Agromachinaimpex"

5 Aksakov Street Sofia, Bulgaria

تلفن: ۲۵-۵۳-۸۸ تلکس: ۵۶۳-۰۲۲

برای کسب اطلاعات بیشتر به :

نمایندگی بازرگانی بلغارستان

تهران ـ بلوارالیزابت ـ خیابان‌میکده ـ شماره ۶۶ مراجعه کنید

آگهی استخدام

واحد کل عملیات کارخانه آریامهر افراد زیر رابرای خدمت در محل کارخانه استخدام مینماید:

۱ـ مهندس برقو الکترونیك
۲ـ مهندس مکانیك
۳ـ مهندس مکانیك (طراح ماشین)
۴ـ مهندس تعمیرات توربین و دیگهای بخار
۵ـ تاسیسات تهویه و تبرید
۶ـمهندس تکنولوژی
۷ـ مهندس هیدروتکنیك
۸ـ تعمیرکار توربین
۹ـ تعمیرکار انواع پمپها .
۱۰ـ تعمیرکار دستگاه های وانتیلاسیون
۱۱ـ تعمیرکار دستگاه های تهویه
۱۲ـتعمیر کار دیگهای‌بخار
۱۳ـ تعمیرکار دستگاه های آزمایشگاهی
۱۴ـ متخصص ابزار دقیق
۱۵ـ استادکار تعمیر دستگاه های تراش
۱۶ـ کارگرپرسکار قیچی
۱۷ـ کارگر دستگاه اهرمهای فولادی
۱۸ـ فرزکار
۱۹ـ راننده تلشکی برقی و لیفتراك
۲۰ـ تعمیرکار دستگاه‌های اتوماتیك بازدید فنی واگن‌ها.
۲۱ بازدید کننده واگن ها
۲۲ـ نقشه کش طراح‌غلطکهای نورد
۲۳ـ نقشه کش مکانیك برای قطعات یدکی
۲۴ـ مونتاژکار وسائل تاسیساتی
۲۵ـ جوشکار برق باسابقه کار مطلوب
۲۶ـ جوشکار گاز
۲۷ـ لوله‌کش لوله‌های فولادی و چدنی
۲۸ـ کانال ساز.

متقاضیان میتوانند همه روزه با در دست داشتن‌مدارك لازم بانضمام چهار قطعه عکس باداره کاریابی قسمت کارگزینی این واحد واقع در ۴۵ کیلو متری‌جاده‌اصفهان شهر کرد مراجعه نمایند ضمنا متقاضیان مقیم تهران می‌توانند از تاریخ‌هفتم تا دهم هرماه باداره کاریابی شرکت ملی ذوب آهن ایران واقع در چهار راه پهلوی اول تخت جمشید مراجعه نمایند. الف ۱۸۱۷ .

آگهی احضار

به‌غیرنظامی سعید فرزند محمود که فاقد مشخصات کامل می‌باشد و فعلا مجهول‌المکان است ابلاغ میگردد که به‌اتهام سرقت مسلحانه دراین بازپرسی تحت‌تعقیب می‌باشد ، مراتب سه‌نوبت متوالی آگهی میگردد تا خود را بشعبه ۲ بازپرسی دادسرای دادگاه عادی شماره ۸ واقع در سنندج معرفی‌نماید درصورتی‌که تا دوماه از تاریخ آخرین اعلام در جرائد خودرا معرفی ننماید بدون‌حضور او رسیدگی و اقدام قانونی بعمل خواهد آمد .

م‌الف۵۶۲۲

بازپرس شعبه ۲ دادسرای دادگاه عادی شماره ۸ سنندج

دنیای ورزش شنبه‌ها منتشر میشود

زنان

چرا بافرنگیها ازدواج میکنید ؟

شوهر فرنگی درچشم همسر ایرانیش

زمانی مادرشوهر ایرانی ، عروس فرنگی خود را «تحویل» نمی گرفت و حتی با او حاضر نبود سر یك سفره بنشیند . اما حالا بعکس شده است . عروس فرنگی در نظر مادر شوهر،به صورت مامانی وقشنك ومودب درآمده است .

اما چه کسی جرات دارد اسم داماد فرنگی را جلوی مادر زن ایرانی ببرد ... !

آن زمان‌ها که آقایان ازینکه دنیا ، یك عروس فرنگی تحفه می آوردند ، می گفتند : زن فرنگی کجا و زن ایرانی .

زن فرنگی خوب می فهمد ، خوب زندگی می کندوخوب به شوهرش میرسد و حالا که دختر های ایرانی ، ازدواج با مرد خارجی را به مرد ایرانی ترجیح میدهند ، پس باید گفت دختر های‌ایرانی از مرد ایرانی سرخورده‌اند و به تازگی همسر مرد های خارجی می شوند .

ما چندی قبل در صفحه زنان بحث مفصلی پیرامون ازدواج با خارجی ها منعکس کردیم وحالا دوباره مسئله ازدواج ایرانی با خارجی ، موضوع‌روز شده است .

مسئله خوشبختی در زندگی زناشوئی مورد پیش بینی‌نیست و چه بسا ازدواجهایی که با حسن‌تفاهم انجام می گیرد،پس از مدتی براثر عدم تناسب تربیت و فرهنك اجتماعی به بن‌بست میرسد ولی در این ازدواجها ، یك مسئله نیز ، مطرح است و آن سازگاری زنان خارجی با مردان ایرانی است .

ظریفی می گفت : این چند ساله که دختر های ایرانی فراوان به فرنك رفته‌اند ، با یادگرفتن‌زبان خارجی،خودشان را در دل مرد های فرنگی جا کرده‌اندو اغلب‌هم‌پس ازازدواج در دیار فرنك ماندگار می ـ شوند درست مثل اغلب پسر های ایرانی که با گرفتن زن خارجی درهمان کشور میمانند

از شوهر فرنگی راضیم

اما انگیزه این ازدواجها چیست ؟ واقعا چرا زن ایرانی مرد خارجی را برای زندگی می برمیگزینند .

به این سئوال‌خانم طیبه ضیائی که هجده سال است با یك ایتالیائی مقیم تهران ازدواج کرده و دو فرزند از او دارد . پاسخ می گوید .

زندگی با یك مرد خارجی برای دختر ایرانی‌یك امتیاز است . چون تربیت این مرد و شعور اجتماعی که دارد ، او را برای زندگی خانوادگی طوری آماده ساخته است که تمام کارهایش‌بر محوراطمینان و علاقه به همسرش دور می ـ زند .

من از زندگی خودم راضی هستم . درست است که‌شوهر من در طی این مدت ایرانی شده ، ولی ازاول هم از این انتخاب راضی بودم . بعد از مکث کوتاهی اضافه کرد وقتی در فعالیت های اجتماعی شرکت می کنم، وساعاتی‌ازاوقات روزم را در شورای داوری‌و یاسازمان زنان می گذرانم ، با خودم می گویم : کدام مرد ایرانی است که واقعا بارضا و رغبت به زنش اجازه بدهد که بدینگونه فعالیت کند ؟

خانم جوری ـ پ که یك‌دختر ویك پسر از شوهر فرانسوی خود دارد اظهار داشت :

وضع مالی پدرم خیلی خوب بود ، باین دلیل من برای ادامه تحصیل به انگلستان رفتم . در همین زمان جوانی‌ازبستگان ما سخت شیفته من بود ، ولی من علاقه‌ای باو نداشتم و در آخرین شبی که رهسپارلندن شدم ، به پیشنهاد ازدواج با او جواب رد دادم . اما او دست بردار نبود هنوز سه ماه از اقامت من در انگلستان نمی ـ گذشت که سروکله آن‌جوان پیدا شد . در این مدت من بایك دانشجوی فرانسوی که‌در کالج ما تحصیل می کرد ، آشنا شده بودم ، پس ازورود عاشقم به انگلستان ، من‌خیلی ناراحت شدم و موضوع را با دوست فرانسویم در میان گذاشتم . اتفاقا او پیشنهاد کرد که حاضر است با من ازدواج کند . من در اولین فرصت عکس‌اورا همراه نامه‌ای برای پدر و مادرم فرستادم و از آنها خواستم تا با ازدواج ما موافقت کنند وقتی نامه پدرم رسید خیلی خوشحال شدم ، زیرا خانواده من هر گونه تصمیمی را بعهده خودم گذاشته بودند هفته بعد با دوست‌فرانسوی‌ام ازدواج کردم. حال پنج سال از ازدواج ما می گذرد ، صاحب دو فرزند هستیم . هردو تحصیلاتمان تمام شده و هردو در یك شرکت فرانسوی در تهران سرگرم کار هستیم . از شما چه پنهان که از این‌ازدواج چندان هم‌ناراضی نیستم .

همسران سازگار

آقای محمود زنده‌روی که‌یك خانم فرانسوی دارد می گفت : من در فرانسه با زنم آشنا شدم . اصولا از دخترهای فرانسوی خوشم نمی آمد آنها را برای زندگی زناشوئی نمی پسندیدم ولی زنم براثردوستی با ایرانیها و خواهرم واقعایك پا ایرانی شده بود . ازدواج عجولانه انجام نشد ، بلکه ما یکسال در ایران بطورآزمایش زندگی کردیم و بعد ازدواج نمودیم و حالا فرزندمان یازده ماهه است .

پرسیدم ارتباط خانم شما با خانواده‌تان چطور است ؟

گفت : خیلی خوب ، چرا که بدباشد . چون دختر فرنگی موقعیت خودش را حس‌می کند در هر شرایطی می فهمد که چه باید بکند .

گفتم ، اینطور که پیداست شما از دست دختر های‌ایرانی ناراحت هستید گفت : نه‌اینطور نیست ، البته من قبل ازسفرم به فرانسه با چند دختر دوست بودم و با آنهاارتباط خانوادگی داشتم و عجیب این بود که همه این چند نفر فکر می کردند که می خواهم با آنها ازدواج کنم. دخترایرانی بعد از یك ملاقات فکر می کند که مرد مقابلش شوهر آینده اوست و واقعابه دوستی‌صمیمانه مرد و زن قبل از ازدواج‌اعتقاد ندارد و در واقع فرصت برای دوست یابی و دوست شناسی‌در زندگی‌برای‌خودش نمی‌شناسد.

منوچهر روحانیان که هشت سال است با همسر آلمانی‌خود زندگی می کند . در این مورد که انگیزه انتخاب همسر غیر ایرانی برای‌خود چیست ؟اظهار داشت :

من برای تحصیل به آلمان غربی رفته بودم ، شش ماه از اقامتم در آلمان می گذشت که با دختری آشنا شدم . این دختر دارای پدر و مادری بود که هردو کارمند دولت آلمان بودند .

شاید برایتان باور کردنی نباشد که انگیزه آشنائی من بااین‌دختر، فقط برای‌فراگیری بیشتر زبان آلمانی بود ، ولی بمرور زمان متوجه شدم این دختر بمن علاقمند شده است. از سوئی منهم نسبت باو بی علاقه نبودم . سرانجام موضوع را با پدر و مادر او در میان گذاشتم و آنها موافقت کردند که ما با هم ازدواج کنیم .

حالا هشت سال است که با همسر آلمانی خود زندگی می کنم بدون آنکه مشکل بزرگی در زندگی ما پیش آمده باشد. شاید علت اصلی زندگی آرام ما ناشی از این باشد که محل سکونت و زندگی ما درآلمان است . و فعلا چند هفته‌است برای دیدار بستگانم بایران آمده‌ام . اما نمی دانم که اگر بنا می شد همسر آلمانی من، در تهران اقامت کند ، آیا ما از زندگی خود راضی بودیم یا نه ....؟

دو لباس ساده سورمه‌ای و سفید برای روزهای گرم تابستان. این دوپیس بایک گل تزئینی برای میهمانیهای صبح و عصر و این لباس خاندار سفید و سورمه‌ای با یک کمر پهن برای مواقع آزاد و خارج از محیط‌کار مناسب است .

منصوره امیرابراهیمی

اینطور بستنی درست کنید

بستنی گرمك

مواد لازم : یک دانه گرمک‌یک‌کیلوئی‌ـ یک استکان گلاب یا یک نوک قاشق چایخوری وانیل‌ـ دویست وپنجاه گرم شکر .

طرز تهیه: پوست گرمک را بشوئید قاچ کنید به رنده بکشید از چشمه ریز رنده رد کنید شکر را بجوشانیدکه‌باندازه یک استکان شیر و شکر غلیظ‌باشدگلاب را هم مخلوطش کنید ودر گرمک بریزید. خانم‌های با سلیقه در تابستان همیشه‌شکر جوشانیده که به شیره شکر مشهوراست در منزل دارند و میتوانید باندازه‌ای که شیرین شود شیرمشکر آماده داشته‌باشید بریزید. این‌مایه‌رابالای یخچال‌قرار دهید بعد از یکساعت هم بزنید .

بستنی خیار سکنجبین :

مواد لازم: سکنجبین پختن را که همه خانمها بلندند از سکنجبینی که خودتان تهیه کرده وزیاد هم غلیظ نیست به‌مقدار دو گیلاس در کاسه چینی بریزید رنده‌را خوب تمیز کنید و شش دانه خیارمتوسط را پوست بگیرید و از چشمه ریز رنده در این سکنجبین رنده کنید آب نمیخواهد چون همان آب خیار که باسکنجبین‌قاطی شده کافی است اگر در چرخ ریخته‌اید بزنید تا بستنی شود اگر در بالای‌یخچال گذاشته‌اید و نیمساعت درآوریدوهم‌بزنید. زیاد هم‌نزنید تا بشکل بستنی درآید. این بستنی بسیار لذیذ وخوشمزه است.

اگر میخواهید خانه بخرید

خانه خریدن،یکی ازمهمترین اقداماتی است که در یک خانواده انجام میشود و انتخاب آن باید با توجه به نکات و شرایطی انجام‌گیرد.

در نظر داشته باشید که خانه‌ای که انتخاب می کنید، با وضع خانوادگی‌واجتماعی شما متناسب باشد. گردش در اطراف خانه مورد نظرو در صورت لزوم گفتگوی کوتاهی با همسایگان شما را تا حدودی در این شناسایی یاری خواهد کرد .

در این برخوردها ، توجه داشته باشید که آیا ازجهت اخلاقی‌واجتماعی‌باهمسایگان خود در یک سطح هستید؟ آیا همسایگان شما افراد خوشنام و مناسبی هستند ؟ آیامعاشرت‌و آشنائی‌فرزندان شما با فرزندان آنها ، بعدا دردسر وپشیمانی ایجادنخواهد کرد ؟

سرو صدا

اگر آرامش میخواهید . توجه کنید که آیا خانه در محیط شلوغ و پر سر و صدائی قرار دارد ؟ نزدیک بودن به مدرسه بچه‌ها هم خودش مسئله‌ایست . چون رفت وآمد بچه‌ها با وسائط نقلیه وترافیک‌سنگین شهرها موجب نگرانی مادر است.

امکانات خانواده و خانه‌ای را که میخرید، درنظربگیرید و قبل از هرچیز ، بدانیدکه نرخ ارزاق در همه نقاط شهر یکی نیست و دربعضی خیابانهای اعیان‌نشین، قیمت مایحتاج عمومی بطرزسرسام آوری بالا است .

ستاره بخت شما

فروردین ـ دررفع‌سوء تفاهمی که پیش آمده است شما پیشقدم شوید. بعدازظهر خوبی خواهید داشت .

اردیبهشت ـ در کاری افراط کرده‌اید که کمی شما را ناراحت خواهد کرد . از نظر مشورتی دوست صمیمی و یا همسرتان استفاده کنید .

خرداد ـ محبت دیگران را جلب میکنید. کاری‌را که انجام میدهید با موفقیت توام است .

تیر ـ با شخص مورد علاقه بیش از گذشته احساس تفاهم میکنید . یک خرید خوب خواهید داشت .

مرداد ـ بیک میهمانی مجلل دعوت میشوید تغییر و تحول‌کوچکی دراطرافتان پیش‌بینی میشود .

شهریور ـ کار خوشفرجامی را عهده گرفته‌اید برای‌دیدار دوستان و فامیل روز بسیار خوبی است .

مهر ـ مسائل‌تازه‌ای میشنوید که باید دقیقا بررسی‌کنید در باره شخص مورد علاقه کمی انعطاف‌داشته باشید .

آبان ـ غروربیمورد شماموجب تکدر خاطر دوستی می‌ـ شود گردش و تفریح را در هوای آزاد توصیه میکنم .

آذر ـ عایدی کاری‌را که‌انجام داده‌اید دریافت میکنید . با یک دوست قدیمی ملاقات خواهید کرد .

دی ـ روز آرام و مطبوعی در پیش‌است ازانجام‌هرگونه خرید و فروش خودداری کنید .

بهمن ـ نگرانی شما از طرف شخص مورد نظر کاملا بی‌مورداست یکی‌ازفامیل منتظر خبر یا دیدار شما است .

اسفند ـ مقدمات انجام یککار پرعاید برای شما تدارک میشود با شخص مورد نظر اختلاف‌کوچکی پیدا میکنید .

اگر فردا روز تولد شما است تغییر محسوسی دروضع مالی‌تان مشاهده نمیشود سفر کوتاه و دلپذیری را پیش‌بینی میکنیم ـ بر روی هم روزهای خوبی خواهید داشت .

دادگاه‌های حمایت‌خانواده تعطیل شد

خانمها، آقایان، دست نگهدارید!

با آغاز تعطیلات یکماهه دادگاههای حمایت‌خانواده تهران زن و شوهرهائی که باهم اختلاف دارند باید حتی‌الامکان طرح دعاوی خود را تا یکماه به تعویق بیاندازند .

هرسال دادگاههای کاخ دادگستری از ۱۵ تیربمدت یکماه کار خود را تعطیل می‌کنند واین امر سبب تراکم بیشتر پرونده در دادگستری میشود .

شعب چهارده‌گانه دادگاههای حمایت خانواده از جمله محاکمی هستند که تقریبا هریک، ماهانه به هفتاد پرونده رسیدگی می‌کنند وباتعطیل ده شعبه ازاین‌دادگاهها بمدت یکماه هفتصد پرونده بلاتکلیف در دفتر دادگاههای خانواده باقی می‌ماند .

در مواقع اضطراری چند شعبه که تعداد آنها ازه بیشتر نیست به دعوای زن وشوهرها رسیدگی می کند که البته این شعب جوابگوی تعداد مراجعین نیست .

تعطیل دادگاهها بمدت یکماه گرچه باعث تراکم پرونده‌ها میشود ولی در مورد دادگاههای خانواده این‌اثر را دارد که بعضی از شاکیان در اینمدت باهم آشتی می کنند البته این جنبه مثبت قضیه است .

امروز دنیا، دنیای جوانان است
وعشاق جوان چون رومئو وژولیت برای همیشه درقلب‌های گرم زنده خواهند ماند

ازفردا صبح در
سینمارادیوسیتی

تنها فیلمی که در نخستین جشنواره جهانی فیلم‌تهران با استقبال پرشور تماشاگران روبرو گردیدو مورد تحسین قرار گرفت

کمپانی پارامونت هدیه میکند

فیلمی از :
لوئیس گیلبرت
(سازنده فیلم ماجراجویان)

دوستان
رنگی "FRIENDS"

با شرکت: شون بری (پسر۱۶ساله) ـ انیسی آلوینا (دختر ۱۵ ساله)
پاسکال روبرتز ـ رونالد لوئیس

گیشه سینما رادیوسیتی همه‌روزه، برای رزرو بلیط این‌فیلم استثنائی آماده است
تماشای این‌فیلم برای‌اشخاص کمتر از ۱۸ سال ممنوع است

اسو
O-So
اسو
دلچسب و عالی

مؤسسه‌مهمانخانه‌ها
تقدیم میدارد
همه شب در باغ زیبا و باشکوه
هتل دربند
برای اولین بار بادو ارکستر مشهور جهانی
ئی کاپیتول (ایتالیائی)
جانی‌گرین (سبزپوشان امریکائی)
با هنر نمائی اتراکسیون مشهور بین‌المللی
لوس پاراگوئز
تلفن رزرو ۳ـ۸۷۰۱۳۲ ـ۸۷۰۴۸۱
هتل ونک
جمعه شبها در باغ و کنار استخر جدیدالاحداث
هتل ونك
دینه دانسان
بایکی از دو ارکستر معروف (ئی کاپیتال) و جمعه بعد با ارکستر (جانی‌گرین) شام مخصوص ۳۰۰ ریال
تلفن رزرو ٤ـ٦٢٤٥٥١

ازامشب درسینما
مولن‌روژ
غوغامیشه ـ خنده میاد ، سکس می‌بینین‌شادمیشین ، کیف‌میکنین !

فیلمی که تماشای آن برای اشخاص کمتر از ۱۸ سال ، ممنوع است
قسمت رزرو سینما مولن‌روژ برای رزرو بلیط های این فیلم آماده است

نیازمندیهای شما

نیازمندیهای اطلاعات

تلفنی آگهی قبول میکند

تلفن‌های ۳۱۱۲۲۰-۳۱۱۲۲۴
۳۱۱۲۲۷-۳۱۱۲۲۹-۳۱۱۲۳۰

اثاثیه

خرید

بازرگانی فرش کیهان ۸۳۰۹۰۴ و ۸۲۳۷۷۶ خریدار نقدی همه رقم فرش کهنه و نو جهت صادرات روزولت میدان ۲۵ شهریور

فرش‌طوسی ۷۵۹۰۲۹ همه نوع فرشهای کهنه اعلا و نو شما را قیمت صادراتی‌از سایرین‌بهتر نقدا خریدار است .

فروشگاه آسیا۹۲۲۸۳۲ و۹۲۵۱۰۲خریداریخچال برقی و نفتی تلویزیون قالی و قالیچه و سایر لوازم منزل را بااطلاع تلفنی خیابان شاه

فروشگاه‌آستارا۹۲۶۴۰۲ خریدار یخچال برقی و نفتی تلویزیون فرش‌و کلیه لوازم منزل بقیمت عادلانه‌شاه‌چهارراه‌پیروز

فروشگاه‌مشرق۹۲۹۳۲۷ بهترین خریدار یخچال نفتی برقی قالی قالیچه لوازم منزل

جهان کالا خریدار یخچال،تلویزیون و لوازم منزل ، شاه چهار راه پیروز تلفن : ۹۲۵۴۵۸

فرش‌خواجه‌نصیر

بهترین خریدار فرش کهنه و نومعاوضه جهت صادرات‌تلفن- ۷۵۲۶۹۰

فروشگاه ایران فرش تلفن ۷۷۴۹۷۲ کلیه لوازم منزل شمارابهرمبلغ باشد بیشتر از سایرین نقد خریداریم .

فروشگاه آریا ۹۲۹۳۹۳ خریداریخچال برقی‌نفتی فرش مبلمان اجاق‌گاز تلویزیون و اثاث منزل

فرشهای کهنه‌شمارا عادلانه نقدا خریداریم ۷۸۱۰۷۹ آـ ۵۶۴۲

نمایشگاه فرش‌طباطبائی انواع فرش‌های کهنه و نوشما را در منزل نقدا خریدار است تلفنهای : ۴۰۴۱۰ و۶۶۲۱۴۸ آـ ۴۷۳۵

فروشگاه فرش اخوان فرش نو و کهنه و کلیه اثاثیه منزل شما را خریداریم تلفن ۴۷۲۱۲

فروشگاه فروردین خرید فرش کهنه و نو تلفن۶۶۱۶۵۵ و ۴۳۰۸۵

فرش اردیبهشت شاه تلفن ۶۶۸۱۶۴

فروشگاه فرش صمد خریدار همه رقم فرش کهنه‌و سایر لوازم منزل واشیاءقدیمی ۹۲۹۹۸۴

فروشگاه‌شایان۹۲۳۳۸۱ بهترین‌خریدار فرشهای کهنه و نو- یخچال تلویزیون و سایر لوازم

نمایشگاه فرش توکلی فرشهای کهنه را با نو معاوضه و فرشهای کهنه را نقد خریدار است نمایشگاه ۶۲۱۴۰۵ بازار ۲۰۸۲۹

فرش گلشن تلفن ۶۲۱۴۲۱ بهترین خریدار فرش کهنه همه رقم فرش نو موجود میباشد.

فروشگاه فرش تهران کالا فرش اثاثیه منزل ۹۲۹۲۲۶

فروشگاه بختیاری‌تلفن۷۵۹۳۲۹ بهترین خریدار کلیه لوازم‌منزل

فرشهای کهنه
از متری ۳۰۰ تومان ببالا خریداریم فرش اعتماد مقابل سینما مولن روژ ـ تلفن ـ ۷۵۸۲۷۰

کرایه

کرایه هرنوع ماشین تحریر بنگاه فنی ناصر تلفن ۸۲۶۲۰۵ دروازه دولت مقابل سعدی .

فروش‌دست‌دوم

ضبط صوت فیلیپس‌چهارلبه چهار سرعت بفروش میرسد- ۸۲۷۱۱۹ آـ ۵۶۸۳ ۱ـ۲

تعدادی میز ونیمکت‌مدرسه- دست دوم بفروش‌میرسدطالبین با تلفن ۹۵۹۷۹۵ تماس بگیرند آـ ۵۶۸۴

رادیو ریشایورتلفنکن‌استریو با ۵ موج ۶۰وات‌بادو بلندگو وگرام دوال ۱۲۱۸ مدل ۷۲ رنگ سفید مقطوع هفتهزار تومان بفروش میرسد۸۹۱۳۵۵ آـ ۸۷۹۱ ۱ـ۳

تلویزیون اتوماتیک‌باالکترونیکی زیمنس بمدل ۷۲ـ۲۴ اینچ نو مقطوع ۲۷۵۰ تومان ۸۹۱۳۵۵ آـ ۸۷۹۱ ۱ـ۳

فروش دست اول
فرش کاشمر
انواع فرشهای کاشمر با قیمت مقطوع چهار راه خیابان‌دکتر اقبال‌ـفرش خانی

لوازم خانگی

بیتوته
پشه بند مدرن
محصول جدید **کارچر**
با اسکلت فلزی جمع شو
قابل حمل باساک مخصوص
ایرانشهر جنوبی ۸۲۰۳۵۲

لوازم برقی

الکتریکی اسرام
لوازم الکتریکی تجریش
باغ‌فردوس تلفن۸۷۲۸۲۱

مبل‌ودکوراسیون

پیراهن مبل ۳۱۹۵۰۵
تعویض پارچه مبل ۳۱۹۵۰۵
پرده‌دوزی شهرزاد ۳۱۹۵۰۵

پرده‌دوزی ارجمند ۳۱۷۳۷۰

شستشوی‌مبل وفرش

درایکلین سرویس آلمان خشکشوئی مبلمان فرش موکت‌در محل ۷۹۵۳۰۷

شستشوی‌مبل‌فرش‌پرده کلین سرویس مبتکر و پیشرو نظافت مبل و فرش و بادستگاه منحصر بفرد خشکشوئی پرده بانصب مجانی ۹۵۲۵۴۶

کنت سرویس
مبلمان موکت فرش و تشک اتومبیل شمارابا آخرین تکنیک درجای خود سرویس مینماید
۷۷۶۷۱۳

خشکشوئی مبلمان‌ادیب یکدست ۵۰ تومان در جای‌خود تلفن ۹۵۶۵۶۵

کارخانه فالیشوئی‌ادیب تلفن شعبه مرکزی ۹۵۶۵۶۵ تلفن خیابان نواب ۹۵۲۴۵۴ تلفن‌خیابان‌آذربایجان ۹۵۸۹۵۰ آـ ۵۱۲۸

قالیشوئی ایران دویچ بهترین نوع شستشوی فرش در ایران تلفن : ۳۵۰۵۴۵

کارخانه‌قالی‌شوئی ماژیک
تلفن مرکزکارخانه ۶۶۱۸۲۲
تلفن‌شعبه‌جمشیدآباد ۶۶۱۸۲۳
تلفن شعبه تهران‌نو ۷۹۸۸۱
آـ ۳۶۲۱

تعمیرات

تلویزیون

تعمیرگاه تلویزیون الکترون تلفن ۷۶۳۶۸۲
تعمیرگاه تلویزیونهای R.C.A. شاوپلورنس فیلیپس سیبرا تلفونکن وسایر مارکهاباسرویس مجهز سیار درشهروشمیرانات

تلویزیون سرویس شاد سرویس فوری تلویزیونهای اروپائی امریکائی . شاوب لورنس ، آر . تی . ا و نصب آنتن تمام کانال تلفن۷۶۴۵۴۱ سرویس سیار تعمیر در محل

شاوب‌لورنس
SCHAUB-LORENZ
سرویسهای‌سریع درمنازل
تلفن:
۹۲۴۳۰۲
۹۲۴۷۶۴
۹۲۸۹۳۲
INTERNATIONAL T.V. SERVICE Co.
ایرانشهر جنوبی خیابان گلاوه

سرویس تلویزیون گارانتی تلفن ۶۲۸۳۷۱ سرویس سیار R.C.A., R.T.I. سیبرا مدیاتور جنرال . الکتریک و گراندیک بویژه شمیرانات .

تعمیرگاه مجاز شماره ۱۵
شاوب‌لورنس
عباس آباد سی متری نظامی پلاک ۱۲۹
تلفن: ۷۶۴۲۵۱
SCHAUB-LORENZ

تعمیرگاه ثابت
RTI تعمیر تلویزیونهای RCA
با تخفیف استثنائی
تلفن ۶۶۹۱۷۰

تلویزیون فوری در منزل تعمیر میشود ۹۶۰۵۴۶

تعمیر تلویزیون فوری در محل تلفن ۸۸۳۸۲۸

تعمیرگاه‌مرکزی تلویزیون انگلیسی **پای** تلفن ۳۱۳۷۰۹

کولر
نصب و سرویس ورنك کولرو کانال کشی‌فوری ۷۹۳۸۹۷

سرویس مجاز شماره ۴
آزمایش ۷۸۶۳۰

تعمیر کولر آبگرمکن ۷۹۶۱۰۳

جنرال
مقدم ۶۳۶۶۳۰
سرویس معمولی و نصب کولر و آبگرمکن فوری

مجانی
جهت معرفی شرکت جدید- التاسیس و لنیس سرویس‌کامل کولر مجانی انجام‌میشودمعرف بهترین پوشال نصب کولر و کانال‌کشی‌با۱۵٪تخفیف تلفن - ۷۵۱۵۶۹

نصب‌کولر فوری
نقد و اقساط تلفن ۷۹۵۳۷۸

تعمیرگاه الکترو کاخ
نصب کولر
وتعمیریخچال ۶۶۴۰۳۸

سعید
عامل نصب کولر آبی وآبگرمکن و لوازم گاز سوز تلفن ۷۹۵۵۶۹

سرویس کولر ۲۰۰ریال پوشال ۴۰۰ ریال
تلفن ۶۶۳۲۸۷

سرویس مجاز شماره ۱۲۴
ارنت
نصب ، رنگ‌آمیزی ،سرویس، تعمیر و پخش قطعات یدکی کولر و آبگرمکن
خیابان سیروس - بین سرچشمه‌و چهارراه‌بوذرجمهری مقابل پمپ بنزین - کارگاه‌فنی کورش تلفن ۳۵۰۱۸۴ آـ ۲۴۱۰۸ ۱ـ۱۶

یخچال
تعمیرگاه سید حسین ۸۸۲۴۳۸ تعمیرهرنوع یخچال رختشوئی آبگرمکن . سرویس و نصب کولر .

تعمیرات یخچال فوری سردخانه . رختشوئی - کولر گازی ۷۹۳۸۹۷

سرویس آبگرمکن ۹۲۰۶۶۴

تعمیریخچال سردخانه کولر شوفاژ ۴۳۳۵۵

تعمیرگاه یخچال فریجیدر اساس یدکی موجود۷۵۲۳۳۶ آـ ۴۳۴۱ ۱ـ۲۶

تعمیرگاه یخچال‌فوری۸۸۲۴۳۸ آـ ۲۳۲ ۱ـ۲۶

شماره‌تلفن‌جدید موسسه فنی نوریکار ۹۲۰۶۶۴ سرویس‌یخچال - کولر- آبگرمکن

تعمیرات الکترولوکس جاروی برقی یخچال نفتی لوازم یدکی سعیدخیابان‌پهلوی مقابل سینما مهتاب‌تلفن۴۲۹۰۶ آـ ۵۸۰۶ ۱ـ۳

فروش اتومبیل

هوندا زرد رنك مدل کورسی بدون واسطه بفروش میرسد . تلفن ۴۹۹۶۱ آـ۵۷۳۹

پژو
مدل۷۲
پژو ۵۰۴ دنده‌گیربوکس‌مدل۷۲ نمره شده بدون واسطه بفروش میرسد ۸۹۱۳۵۵ تلفن‌ازساعت ۱۸ تا۲۰ آـ ۸۷۹۱ ۱ـ۳

خرید
یکدستگاه اتومبیل ژیان بدون پیش قسط به اقساط ماهیانه ۵ هزار ریال‌خریداریم تلفن ۸۳۲۹۵۵ عزیزی . آـ ۵۸۰۱

فولکس استیشن بارانندهٔ اجاره‌داده میشودتلفن ۸۳۹۱۷۲ و ۳۱۵۷۴۱ آـ ۵۷۹۰

پژو
پژو مدل ۷۹ کوپه
پژو کوپه رنگ نقره بارادیو وضبط صوت استریو تلفن- ۶۶۶۸۲۸ ـ ۶۶۴۰۵۷ آـ ۵۷۷۷ ۱ـ۳

آلفارمئو
مدل۱۹۶۸
آلفارمئو جولیا سوپررنگ بژ دست اول بدون واسطه‌فروشی ۸۳۳۷۸۵ آـ ۵۷۸۰ ۱ـ۳

یك دستگاه رامبلر آمباسادور مدل ۶۵ با کولر و شیشه های اتوماتیك گیربکس اتوماتیك به فروش می رسد . تلفن ۷۵۹۶۷۴

فروشگاههای اتومبیل

بورس تاکسی تهران نمایشگاه اتومبیل ایران تلفن ۵۶۰۴۲

برادران گلپایگانی
خرید و فروش انواع مینی بوس نو و دست دوم بطور نقد و اقساط و معاوضه کهنه و نو
تلفن ۵۲۶۳۰۱ و ۲۷۹۰۰

برای اتومبیل شما

هدف خدمت است نه تبلیغ اتو سرویس‌وتعمیرگاه ایرانمهر کلیه امور مکانیکی گلگیرسازی نقاشی و سرویس اتومبیل شمارا در کمترین مدت با ارزانترین قیمت زیر نظر متخصصین مربوطه انجام وبا ارائه‌این‌شماره روزنامه‌میتوانید از تخفیف مخصوص استفاده نموده و عملا شاهد راستی گفتار و کردار ما باشید .
نشانی - خیابان ایرانمهر روبروی پارك خیام تلفن - ۷۵۷۵۵۶ مدیرومسئول‌تعمیرگاه خدایار ولی‌زاده .
آـ ۵۷۷۳

کرایه

اتوبوکس
اتومبیلهای تشریفاتی با راننده برای داخل و خارج از تهران میدان فردوسی تلفن ۸۲۱۲۷۰ و ۸۲۶۶۰۵

کاج بار
بارکش شهر وحومه حمل بار بتمام نقاط ایران کشتیهای
۶۶۱۱۱۱
۴۱۱۱۱

اتوتوکل
اتوبوس و مینی بوس
دربست
داخل وخارج‌شهر . تلفن
۲۷۷۹۷-۲۷۷۷۷

شرکت تضامنی باربری خوزستان
با کامیونهای مجهز محمولات مراجعین را در اسرع وقت و با مناسب ترین کرایه به‌تمام نقاط ایران‌حمل مینماید‌نشانی خیابان قزوین بعد از پل امامزاده معصوم جنب پمپ بنزین تلفن های ۹۵۶۲۱۹ ـ ۹۵۹۰۷۶ ۹۵۷۵۳۴

روزولت بار
بارکش‌شهروحومه‌وشهرستان وانت - کامیونت - کامیون
روزولت ، سه‌راه عباس‌آباد
تلفن: ۸۳۹۹۰۳

ژاله بار تلفن ۲۱۵۳۸۷

جرثقیل بابك‌آیزنهاور تلفن ۹۷۸۰۸۰ و ۹۵۹۵۸۸

ILAS
ام.تی.اس
اتوبوس‌ومینی‌بوس‌دربست
۹۷۰۸۱۴
۹۷۸۸۱۵

گلدن تاکسی ۷۷۸۸۲۲

MCM
(جهان بنز)
اتوبوس بطور دربستی شهر و خارج شهر
۹۵۶۶۲۹ـ۹۵۸۲۴۳

استخدام

تعداد زیادی دوشیزه و مرد فعال برای ویزیتوری باحقوق مکفی وپورسانتاژ نیازمندیم‌تلفن ۷۵۷۳۶۹ آـ ۵۵۵۰ ۱ـ۵

کار وآموزش
۲۵نفر علاقمند به کار رادیو تلویزیون نقشه کشی برق فشار قوی و ۲۰ نفر علاقمندبه ماشین نویسی پس از یکدوره کوتاه آموزش به کار مشغول میشوند پهلوی نبش بهرامی تلفن ۴۹۴۹۴ و ۶۶۳۷۶۰

رسپشنیست
بیک دوشیزه یا بانو خوش برخورد باتجربه برای شرکتی واقع در عباس‌آباد بطور تمام وقت مورد نیاز است بکسانیکه مکالمه انگلیسی‌ویاماشین‌نویسی را خوب بدانند حق تقدم داده میشود .
متقاضیان مشخصات خودرا بضمیمه یک قطعه عکس جدید میزان حقوق درخواستی وذکر شماره تلفن به صندوق پستی ۱۳۸۵ر۱۱ فرستاده تا ترتیب مصاحبه حضوری داده شود . آـ ۲۴۷۷۲ ۱ـ۶

استخدام شوید
۲۵ روزه با تضمین ماشین نویسی فارسی‌و یا لاتین را بیاموزید وبا معرفی‌ما استخدام شوید

آموزشگاه بهروز نو
میدان مخبرالدوله اول خیابان شاه‌آباد ساختمان‌ده طبقه‌شماره ۲۳۳ تلفن ۳۱۵۹۹۳ آـ ۵۵۱۲ ۱ـ۱۰

دونفر ماشین‌نویس فارسی‌و لاتین مورد نیاز است‌از۶بعداز ظهرتا۸ بتلفن ۸۳۳۸۶۷مراجعه شود . آـ ۸۷۰۵ ۱ـ۲

ماشین‌نویس وبایگان‌مرد
شرکت صنعتی بزرگ در مرکز تهران احتیاج به یک کارمند مرد جوان دارد ، تحصیلات حداقل دیپلم ادبی، خدمت سربازی را انجام داده باشد ، انشاء فارسی اعلاء ماشین نویسی (تایپ)فارسی درجه یک وسریع ، معلومات بایگانی نیز داشته‌باشد،کسانی که زبان انگلیسی‌نیزبدانند حق تقدم خواهند داشت ، واجدین شرایط تقاضای خود را با رونوشت شناسنامه و دوقطعه عکس‌ورونوشت مدارك‌تحصیلی وسابقه کار با تعیین میزان حقوق درخواستی توسط صندوق پستی شماره ۱۴۹۱ تهران ارسال دارند .
آـ ۲۵۴۴۰ ۱ـ۲

آگهی استخدام
افرادیکه حائز شرایط زیر باشند استخدام می شوند
۱ ـ گواهی صحت مزاج
۲ ـ گواهی تحصیلات ششم ابتدائی
۳ ـسن حداکثر ۲۵سال
۴ ـ گواهی انجام خدمت سربازی‌یا معافیت دائمی یا غیر پزشکی
۵ ـ گواهی عدم سوءـ پیشینه
داوطلبان واجد شرایط می‌توانندبا همراه‌داشتن مدرك فوق‌الذکر از روز ۲۵ تا ۲۷ تیر ماه ۵۱ بین ساعت ۵ر۸ صبح تا ۱۲ به‌آدرس زیر مراجعه نمایند .
نشانی خیابان شاه بین چهار راه شاه و شیخ هادی پاساژ ۴۸ جنب بوتیك لیدی .

استخدام بازاریاب
۳نفر بازاریاب مجرب باحداقل دوسال سابقه کار با حقوق ثابت خوب و پورسانتاژ تمام وقت استخدام میشود خیابان قدیم شمیران ایستگاه عوارضی پلاك ۶۳۷ شرکت امدادی اتومبیل در ایران ساعت ۹ الی ۱و ۵ الی ۷بعدازظهرمراجعه نمایند .
آـ ۵۶۸۱ ۱ـ ۲

به چند نفر راننده دو همگانی نیازمندیم تلفن ۷۹۶۱۵۴

یکنفر خانم ماشین‌نویس استخدام می‌شودتلفن ۸۳۸۴۶۴ آـ ۵۶۵۳ ۱ـ۲

استخدام میشود
چند نفر مهندس دیپلمه رامو ساختمان و مکانیک با تجربه چهار سال کار و تسلط به زبان انگلیسی برای خارج از تهران‌استخدام میشود . تلفن- ۳۱۲۴۵۵۴ ـ ۳۱۲۴۱۷ ـ ۳۱۲۴۷۵
آـ ۸۶۰ ۳ـ

انتخاب مشاور
بتعدادی افراد فعال که دارای تحصیلات عالی خوش تیپ - اجتماعی وطالب درآمدی‌حدود ده هزار تومان در ماه باشند نیازمندیم . جاده قدیم شمیران روبروی سینما ریولی‌ساختمان ۲۸۰ طبقه سوم شرکت‌سهامی بیمه ایران - امین (نمایندگی کل) .
آـ ۳۹۲۱

تلفنچی مورد نیاز است
یکنفر تلفنچی مرد کسابقه‌کار داشته باشد برای تمام وقت مورد نیاز است‌براهنمای‌شماره ۲۸۶ روزنامه اطلاعات مراجعه شود .
آـ ۵۶۶۲ ۱ـ۲

طبیب عمومی مورد نیازاست تلفن عصرها ۲۴۴۳۷
آـ۵۷۲۷ ۱ـ۲

بیکنفر معلم‌انگلیسی
باسابقه تدریس نیازمندیم تلفن ۷۷۶۴۳۳
آـ ۵۶۷۹ ۱ـ۲

یک دوشیزه آشنا بزبان انگلیسی و یک جوان‌خوش‌تیپ برای تمام وقت مورد نیاز است به تلفن ۳۱۱۲۳۵ مراجعه‌شود.
آـ ۵۷۱۴

یک دوشیزه یابانو آشنا بزبان انگلیسی وماشین‌نویسی برای منشیگری نیازمندیم تلفن - ۷۵۷۳۶۹
آـ ۵۷۷۵ ۱ـ۲

یکنفر دوشیزه
ماشین‌نویس دیپلمه برای کار در شرکتی مورد نیاز است فردوسی شمالی شماره ۱۳۶
آـ ۵۷۷۴ ۱ـ۲

به دوشیزه‌ای جهت کار در مطب دندانپزشکی صبح وعصر نیازمنداست تلفن ۹۶۲۶۹۴
آـ ۵۷۶۳ ۱ـ۳

استخدام منشی
تعدادی منشی دو زبانه با تجربه که تسلط کامل به زبان انگلیسی داشته باشندموردنیاز است .
داوطلبان واجد شرایط میتوانند درخواست خود رابه انضمام شرح سوابق وتجارب قبلی به صندوق پستی شماره ۳۳۹۴ تهران ارسال نمایند .
آـ۸۷۸۹ ۱ـ۳

دوشیزه‌ای که بکار آرایش مردانه آشنائی داشته باشد مورد نیاز است تلفن ۸۲۰۷۸۸
آـ ۸۷۳۱

تالار بزرك پارچه
بچند نفر فروشنده مرد جهت فروشندگی پارچه با سابقه کار مورد نیاز است تلفن ۶۶۰۴۵۹

یك بانوی باسواد برای مطب صبح ها نیازمندیم تلفن ۳۵۵۱۷۲

شرکت ایران ژنراتور
افراد زیر را بطورتمام وقت استخدام مینماید .
۱ـ سرپرست کارگاه با تجربه در تاسیسات برق بیمارستان که اصول مربوط به لوله‌کشی فولادی و سیمکشی ونصب تاسیسات و نقشه‌کشی الکتریکی را بخوبی بداند .
۲ـ کارگر نقاش لوازم‌فلزی.
۳ـ تکنیسین برق برای نقشه‌کشی ومحاسبات فنی.
۴ـ تکنیسین یا کارگر فنی ماهر دررشته فلزکاری .
۵ـ کارگر سیمکش تابلو های برق .
داوطلبین به کارگزینی‌واقع در خیابان آریامهر سه‌راه‌کاج ساختمان ایران‌ژنراتورمراجعه نمایند .
آـ ۵۸۱۶

سازمان N.K.G.
ان ، کا،گ
برای مدیریت و اداره واحد املاك به همکار صدیق و با تجربه در کلیه امور ملکی که‌دارای حسن شهرت باشد نیازمند است تلفن ۷۶۱۷۸۵ ، از ۵ تا ۸ بعد از ظهر

خیاط لونا
بیك کارگر خیاط زنانه دوز نیازمندیم ۸۳۲۹۵۲

به عده‌ای کارگر فنی آهنگر احتیاج است‌تلفن ۹۶۱۲۹۷

افراد زیر استخدام میشوند
۱ـ یکنفر ظریفکار آشنابه کلیه امور فلزکاری باده سال سابقه .
۲ـ دونفر کمکنجار .
علاقمندان به کیلومتر ۱۴ جاده‌کرج روبروی ری،او،واك کارخانه آی‌پی‌آی مراجعه نمایند .
آـ ۵۷۹۱ ۱ـ۲

شریک

فروشگاه آهن ظریف به یکنفر شریك احتیاج دارد تلفن ۸۶۱۶۰۴

بوتیك دژم
بیك شریك خانم یا آقا باسرمایه‌حداقل‌نیازمندیم تلفن ۶۲۴۴۶۳

جویای کار

حسابدار ورزیده وارد بکار دفترداری با چندین سال‌سابقه از ساعت ۱ بعد از ظهر به‌بعد با ماشین ژیان جویای کار میباشد تلفن۳۱۱۲۳۱ راهنمای ۲۷۱ روزنامه اطلاعات

حسابدار دیپلمه
با سابقه جویای کار است‌تلفن ۳۱۴۰۴۰
آـ ۵۳۵۲

راننده پایه ۲ شخصی متاهل جویای کار است تلفن- ۴۴۷۴۴
آـ ۴۹۳ ۸ ۱ـ۲

راننده پایه دوم تهران با۱۵ سال سابقه کار و فنی آماده کار تلفن۹۲۱۸۱۸
آـ ۸۵۴۱

حسابدار آشنا به ماشین آماده کار است راهنمای۲۸۴ اطلاعات‌تلفن ۳۱۱۲۳۱ مراجعه فرمایند .
آـ ۸۶۰۳ ۱ـ۲

راننده دوشخصی متاهل‌وارد با اتومبیل های‌اتوماتیک‌جویای کار تلفن ۸۶۲۰۸۶
آـ ۵۷۵۴

حاضر بفروشندگی طلا و جواهرآلات در مغازه های خیابان های شمالی تهران راهنمای شماره ۲۸۷ اطلاعات تلفن ۳۱۱۲۳۱ مراجعه‌شود .
آـ ۸۶۷۵

دانشجوی حسابداری آشنا به دفترداری مالیاتی وانگلیسی ومسلط بزبان انگلیسی‌صبحها تلفن ۴۷۰۶۲
آـ ۵۷۱۲

جوانی با گواهینامه‌دوشخصی وارد به الکتریک اتومبیل بعدازظهرها آماده کار است تلفن ۶۶۴۵۲۸
آـ ۸۶۷۱

راننده ۲ همگانی
تمام وقت برای تمام‌نقاط‌ایران جویای کار است براهنمای شماره ۲۸۵ اطلاعات تلفن - ۳۱۱۲۳۱ مراجعه فرمایند .
آـ ۸۶۰۹

آموزشگاهها

ماشین نویسی
فقط با ۲۵ تومان
ماشین‌نویسی
فارسی‌و لاتین را بطورکنتراتی همراه با بایگانی یکماهه فرا گرفته باخذ گواهینامه نائل شوید‌آموزشگاه اندیشه میدان فردوسی بالای هواپیمائی‌ملی تلفن ۸۲۸۳۸۷
آـ ۵۲۵۱ ۱ـ۱۰

ماشین‌نویسی
دیپلمه‌ها توجه‌کنید

آمادگی برای استخدام فوری
ما بابهای بسیار نازلی‌شمارا برای استخدام در ادارات و سازمانهای مختلف آماده کرده و موفقیتتان را کاملا تضمین میکنیم
ماشین‌نویسی ربانی- شاه‌آباد- مقابل سینما حافظ تلفن - ۳۱۷۱۳۵
آـ ۵۱۱۶

ماشین نویس
آموزشگاه ماشین‌نویسی
بیژن
همتا ندارد میتوانید امتحان کنیدمیدان ژاله جنب‌پمپ‌بنزین
آـ ۴۵۳۳

تعلیم رقص
هنرستان رقص تاریخیان حافظ چهارراه کالج ۶۶۲۳۵۸
آـ ۵۳۶۱

هنرستان رقص‌بارسلون
۳رقص ۸۰ تومان
۶رقص ۱۵۰ تومان
شاهین کاخ و نیاگاراپلاک۹۶ ۴۶۷۱

تعلیم موسیقی
تعلیم گیتار آکاردئون پیانو ارگ در منزل خودتان توسط استاد با سابقه تلفن۶۶۲۳۵۸

تعلیم پیانو ۶۳۲۶۳۳

اندیشه هنرجوی گیتار
میبدیرد ۴۱۹۹۲
آـ ۵۷۵۷ ۱ـ۱۰

تعلیم رانندگی
هنرستان فنی پرستو
مرکز اموزش صحیح رانندگی ومیکانیکی ترافیک مجهز به بهترین ومدرنترین وسایل اموزش بامربیان ورزیده و بدون اتلاف وقت باهزینه کم نشانی چهارراه گمرك شاهپور تلفن ۲۳۹۱۶

آموزشگاه‌رانندگی نوین
بامربیان کارآزموده امیریه چهارراه مختاری تلفن - ۵۳۴۳۳۲
آـ ۵۸۲۶ ۱ـ۲

گروه صنعتی بهشهر
گروه صنعتی بهشهر افراد زیر را استخدام مینماید
۱ ـ مهندس محاسب اسکلت فلزی ۱ نفر
۲ ـ نقشه‌بردار دیپلم ۱ نفر
۳ ـ نقشه‌کش اسکلت فلزی ۲ نفر
حداکثر سن برای متقاضیان ۳۵ سال بوده و حداقل ۲ سال سابقه کار در رشته ساختمانهای فلزی لازم است .
داوطلبان میتوانند بادر دست داشتن یك قطعه عکس حداکثر تا تاریخ ۲۵ر۴ر۱۳۵۱ بجز ایام تعطیل از ساعت ۸ الی ۱۲ به آدرس خیابان سپهبد زاهدی شماره ۲۸۵ مراجعه نمایند .

REQUIRED FOR IMMEDIATE EMPLOYMENT

AN international American company is looking for a dynamic and energetic sales representative, having the following qualifications:

1. Excellent command of the English language.
2. Medical laboratory experience, preferably Laboratory Technician.
3. Willing to travel in Iran.
4. Having a personal car.

This is an excellent opportunity for the right man.

Address your letter in hand-written English to P.O. Box 2629, Tehran, giving full details of qualifications, background and experience. Please state salary requested and include a recent photograph.

کولر
برای اتومبیل شما
شما که پیکان - آریا-شاهین‌دارید‌چراکولر ندارید
این کولر ها با گنجایش موتور اتومبیل شما محاسبه شده است .
در تهران باتلفنهای ۹۵۳۱۱۸
۹۵۱۳۲۶ ـ ۳۵۸۰۹۲ تماس
بگیرید.اهواز۳۰۵۸ آبادان۴۴۱۱

تدریس خصوصی
فیزیك ، شیمی ، ریاضیات ، ادبیات وسیله دانشجویان دانشگاه تهران امور دانشجوئی دانشگاه تهران تلفن ۴۷۰۶۷

قابل توجه
شرکت های راه سازی و ساختمانی فروشگاه احمدی‌نماینده ماشینهای راه‌سازی مفتخراباطلاع میرساند کلیه قطعات یدکی مورد درخواست آن شرکت رادراسرع وقت تحویل مینمایند . نشانی خیابان تهران نو مقابل پمپ بنزین قاسم‌آباد و پلاك ۵۸۰
تلفن۷۹۹۸۵

اگر مایلیدخانه بسازید باطرح جالب
و با بهترین اسلوب مهندسی تلفن ۷۵۵۰۶۴

کارگاه‌فنی برادران‌سعدی
سازنده بهترین تریلر های کشاورزی ظرفیت از ۱ تا ۱۵ تن تلفن ۹۶۱۲۹۷

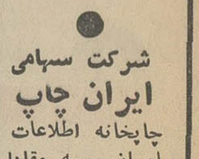

صاحب امتیاز
عباس مسعودی
تهران خیابان خیام
تلفن ۳۱۱۰۷۱

شرکت سهامی
ایران چاپ
چاپخانه اطلاعات
خیابان سپه مقابل پستخانه مرکز
تلفن ۳۱۱۲۳۳

نیازمندیهای شما

آموزشگاه رانندگی
. مسروری
مجهز به اتومبیلهای آخرین سیستم و مربیان ورزیده ومتخصصین کار ازموده نشانی خیابان جیحون چهار راه زاویه
تلفن ۹۵۲۰۱۲

تدریس خصوصی

ریاضیات ـ فیزیک‌شیمی توسط دانشجوی سال چهارم ریاضی تهران با سابقه تدریس خصوصی
تلفن ۶۳۰۰۶۰ مهدیزاده . آ ـ ۸۶۰۹

انگلیسی توسط MR. MAYER
ساعتی ۱۵ تومان
تلفن ۹۵۰۵۸۲

فیزیك شیمی ریاضیات در ۵ جلسه باتضمین قبولی توسط دانشجویان سال چهارم دانشکده پلی تکنیك تهران باچهار سال سابقه تدریس خصوصی و دبیرستان تلفن ۳۵۴۶۹۲

تدریس کلیه دروس دبیرستان توسط دبیر دبیرستان ها تلفن : ۷۷۱۱۸۰

تدریس خصوصی انگلیسی توسط دبیر لیسانسیه عصرها رحیمی ۷۸۱۱۹۵ و ۶۳۸۷۱۱ آ ـ ۶۲۷ ۵

تدریس دختران‌توسط‌دانشجو دختر منیر عریضی ۸۶۱۸۷۸ ۱ـ۶ آ ـ ۵۶۲۳

ریاضیات فیزیک شیمی در ده جلسه با تضمین تلفن ـ ۶۳۰۵۶۵ ۱ـ۲ آ ـ ۵۷۵۲

ریاضیات‌فیزیک شیمی توسط دانشجویان با تجربه ۷۸۰۱۹۲ آ ـ ۵۶۲۱

ریاضیات ، فیزیک ، شیمی، رسم فنی توسط دانشجوی پرتجربه دانشگاه آریامهر ـ ۹۵۱۵۶۷ از ۱ تا ٤ بعدازظهر. ۱ـ۲ آ ـ ۵۶۸۷

ریاضیات فیزیک مکانیک شیمی ـ رسم فنی دانشجوی چهارم آریامهر ۸۶۴۱۶۹ ۱ـ۲ آ ـ ۸۵۰۵

تند نویسی
تدریس تند نویسی در ظرف دو ماه در منزل شما تدریس میشود تلفن ۸۳۴۸۹۳ ۱ـ۵ آ ـ ۵۴۸۴

تدریس و مکالمه‌زبان‌فرانسه بوسیله فرانسه زبان ۸۷۱۷۳۹ آ ـ ۵۵۴۰

تدریس خصوصی ریاضیات فیزیک شیمی‌توسط دانشجوی مجرب سال سوم ۴۲۳۹۰ ۱ـ۲ آ ـ ۵۷۴۶

تجدیدی و تقویتی توسط دانشجوی پزشکی تهران ـ ۷۹۱۷۷۹ ۱ـ۲ آ ـ ۵۶۸۰

تدریس خصوصی ریاضیات فیزیک توسط دانشجوتلفن ـ ۶۳۷۹۱۷ ۱ـ۶ آ ـ ۵۷۵۸

پانسیون

پانسیون مریم
برای دختران دانشجووبانوان تلفن۸۹۱۴۲۳ ۱ـ۸ آ ـ ۵۶۰۶

املاك ومستغلات

فروش

خانه فروشی
خانه‌ای بمساحت ۲۰۰متر۳ اطاق با کفپوش لینولئوم زیرـ زمینی با تزئین با ـ آب برق‌ـ تلفن واقع در قلهك تلفن ـ ۸۶۳۱۷۰ آ ـ ۵۷۳۴

اکازیون
سه دستگاه ساختمان دوطبقه‌و نیم واقع در قلهك‌خیابان‌دولت کوی کی‌نژاد بفروش میرسد قیمت هردستگاه سیصدوهشتاد هزار تومان بیالا تلفن۳۱۶۶۶۷ ساعت شش بعدازظهر ببعد . ۱ـ۵ آ ـ ۷۸۷۱

یکدستگاه‌عمارت‌شخصی ساز بمساحت ٦٤٠ متر ۳ طبقه مشتمل بر ۱۲ اطاق با تمام وسائل با یکباب‌مغازه‌و دکوراسیون برای لوکس فروشی بدون مستاجر واقع در خیابان شمیران قدیم از تخت‌جمشید بالاتر از خیابان مزین‌الدوله پلاك ۲۱ بمبلغ ۷۰۰ هزار تومان‌بدون‌واسطه‌بفروش میرسد طالبین بشماره تلفن ۷۵۲۴۱۵ مراجعه فرمایند .

خانه‌های ۱۳۰ الی ۲۵۰ هزار تومان در تهران پارس‌و خانه‌های ۸۰ الی ۱۳۰ هزار تومان در نیروی هوائی به اقساط ۱۲ ماهه تلفن ۷۹٤٤۸٤ آ ـ ۵۳۹۲ ۱ـ۷

توجه اکازیون در اکازیون
منزل‌ویلائی شخصی‌ساز۲طبقه شمالی بمساحت ۲۰۰متر۶اطاق ۲ هال گلخانه آب وبرق‌وتلفن کولر بکدبا دکوراسیون عالی وسایر لوازم دربهترین نقطه عباس‌آباد خیابان فرح شمالی ۳۲۰ هزار تومان‌تلفن۷۷۷۲٤۷ ۱ـ۲

اکازیون فروش ملك مستغلاتی
یک باب ساختمان مستغلاتی نوساز شامل ٦ دستگاه کامل ومجزا واقع در خیابان پاریس بادرآمد ماهیانه ٤۲۰۰۰ ریال بفروش میرسد .
تلفن ۳۱۱٦٤۳املاك‌همایون خیابان قوام‌السلطنه مقابل‌بانك پارس . ۱ـ۳ آ ـ ۲۵۲۳٤

نواب چهارراه اناری جنب کوچه امیرخانه شمالی ۲۸۰ متر دونبش ۵ اطاق دومغازه آب برق تلفن ۱۷۰هزار تومان بفروش میرسد تلفن ۹۵۹۱۱۷ ۱ـ۲ آ ـ ۵٦۱۹

مستغل فروشی کوچك به‌قیمت ۲۷۰هزار تومان
دواپارتمان سه اطاقه با چند مغازه تماما در اجاره یک آپارتمان آن خالیست نزدیک بیمارستان مهر رجوع فرمائید ۳۱۹۷۸٤ به : بنگاه کوشان . آ ـ ۵٤۲۸

باقساط ٤ تا ۲٤ ماهه
در نیروی هوائی لوکس‌ترین خانه های ویلائی و مستغلاتی ۳ تا ۸ اطاقی ۹۵ تا ۲۵۰ هزار تومان ۳۹۳۰۵۸

خانه‌ای بمساحت ۳۳۰ متر زیربنا ٦۰۰متر با سرویس‌کامل آب و تلفن وبرق سه‌فـز بر خیابان‌ظهیرالاسلام‌مقطوع ۵۳۰ هزار تومان بفروش میرسد یا معاوضه میشود تلفن ۳۱٦۱۰٦ آ ـ ۵۷۹٤

مستغل مرغوب فروشی
بااجاره سالیانه ۹٦ هزارتومان نزدیک خیابان اسلامبول مشتمل بردکاکین و فوقانی بقیمت یک میلیون‌ودویست‌هزار تومان فروخته میشود رجوع فرمائید ۳۱۹۷۸٤ به : بنگاه کوشان . ۱ـ آ ـ ۲۵۸۷۲

خانه‌ای فروشی‌درداودیه
مساحت۲۰۰ متر شمالی۱۷اطاق دردو طبقه ساختمان ۱۲ـ۱۰ ساله با تلفن کولر ۱۹۰ هزار تومان دفتر سلطنت‌آباد تلفن ۷۷۱۸۳۵ ۱ـ۳ آ ـ ۵۷۹۸

مستغل فروشی کوچك بقیمت ۲۷۰ هزار تومان
نزدیک بلوار الیزابت چندین مغازه و آپارتمان که تماما در اجاره فقط یک آپارتمان سه اطاقه آن خالی است رجوع فرمایند ۳۱۹۷۸٤ به : بنگاه کوشان . ۱ـ۲ آ ـ ۵۹۱٦ ۲

دو دستگاه ساختمان
واقع در خیابان شوش نزدیک میدان راه‌آهن بمساحت ـ ۱۰٦۷٫۲۱ متر مربع و ۱۲۸۰ متر زیربنا کلادراجاره‌وخیابان حافظ مقابل کوچه سپهبد بمساحت ۳۲۳٫۹۵ متر مربع‌و ٦۰۰ متر زیربنا ، تخلیه شده وبدون مستاجر ازطریق مزایده بفروش‌میرسد ، داوطلبان‌برای کسب اطلاعات بیشتر به تلفن شماره ٦۲٤۱۵۰ و یا شرکت سهامی شیلات ایران واقع در خیابان زرتشت کوی بهرام شماره ۳۳ مراجعه نمایند » . ۱ـ۳ آ ـ ۲۵۸۵۲

خانه‌فروشی
خانه‌ای بمساحت ۱۸۷٫۵ متر دوطبقه دارای ٦ اطاق دوهال وگل‌خانه با کولر و تلفن بدون واسطه بفروش میرسد تلفن ـ ۷۹۱۷۸۸ آ ـ ۵۷٤۹

یك باب خانه فروشی امیرآباد شمالی تلفن ٦۳۰۱۳۲

باغ فروشی
جاده کرج کاروانسراسنگ ـ ۳۲۲۰ متر مشجر دارای ۱۵ اطاق ییلاقی استخر ۲ چاهنیم عمیق موتور ژنراتور ٤۰۰ متر سالن ۳۲۰ هزار تومان یا معاوضه ۳۱۹۲۰٤ ۱ـ۲ آ ـ ۵۷۳۲

چندقطعه باغ

درجاده علیشاه عوض جنب خادم‌آباد قدس بفروش میرسد تلفن
۳۱۲۸۲۹ و ۳۱۲٤۹۸ ۱ـ۲ آ ـ ۵۷۹٦

٦دانگ یکباب‌باغ مشجر در سعیدآباد بمساحت ۱۲۵۸٤متر بازمین در تهران و یا منزل نوساز در شمال شهر معاوضه میشود عصرها از ساعت ٤الی ۸ تلفن ۸۲۲۸۰٤ تماس‌بگیرید. آ ـ ۷۹۳ ۵

آپارتمان فروشی

رفاه خانواده

ازهر حیث تامین شده درآپارتمانهای دولوکس استیل آمریکائی ۵ و٦ اطاقی باتهویه مطبوع ۲ آسانسور ۲ هزار متر فضای سبز استخروپارکینك درخیابان پهلوی خیابان ونك نصف نقد بقیه اقساط ۱۵ ساله بدکترها ومهندسین تخفیف کلی میدهیم تلفن ٤۵۰۰۸

زمین فروشی

زمین‌ارزان

با سند مالکیت بقطعات ۱۲۰ متری بیالا شمال‌و جنوب جاده ٤۵ متری اسفالته خیابان خراسان تلفن ٤۷۲۱۲ اخوان خیابان شاه‌اول فروردین جنوبی

زمین شمال هنرسرای عالی نارمک از ۲۵۰ الی ۵۰۰متر نقد واقساط ۷۸۱۹٤۱

شهر ییلاقی‌اقبالیه کرج متری

۴۵ ریال

دفتر کرج ویلا
تلفن ٦٦۷۳٤۳

الهیه کرج

بهترین منطقه سرسبز
باآب لوله‌کشی‌و خیابان های اسفالته و موقعیت فوق‌العاده با آینده‌ای درخشان کیلو متر ۱۲بر جاده کرج ـ قزوین به قطعات ۱۱۰۰ متری نقد و اقساط بدون واسطه بفروش میرسد .
تلفن ٦۳۱۸٦۱ ـ ۷۷۲۵۰٤

باغ دشت

در مقابل هوای نا سالم تهران خودرا بیمه کنید. با خرید یك قطعه زمین دربهترین نقطه شهریار باهوای سالم‌و آب‌و برق نیم ساعت فاصله
متری ۵۵ ریال
نقد بقیه باقساط
دفتر جهان سفراه تهران‌ویلا طبقه فوقانی بانك تهران ۹۷۱۸۷۱
نمایندگی : خیابان آلستوم مقابل خیابان سپهر دفتر جهان تلفن ۹۷۱٤۲۸

٦۰۰ متر زمین اطراف میدان‌شهیاد بدون‌واسطه فروشی ٤۳۳۵٤

متل قو فروش زمینهای مشجر از ۷۰۰ متر الی ۹۰۰ متر تفکیک شده باسندمالکیت همچنین چنددستگاه‌ویلای‌کامل نقد واقساط تلفن ۷٦۳۵۲۹

زمین درساحل‌فریدونکنار
دوقطعه زمین با دوسند جداگانه در بر غربی جاده اسفالت و پلاژ اطلاعات در فریدونکنار برای فروش آماده است به تلفن ۹۷۲۹٤۵صبحها واول وقت شبها مراجعه‌شود. ۱ـ۳ آ ـ ۸٦٦۵

ویلادشت

شماوهمه

ممکن‌نیست درحومه‌کرج
ملارد

زمین تفکیک شده به قطعات ۱۵۰۰ متر باسند مالکیت و سند آب مجانی از چاههای عمیق خیابانهای‌اسفالت باغهای زیبا و قیمت متری
۵ تا ۷ تومان
نقد و اقساط پیدا کنید و به همین دلیل ازشما دعوت میکنیم ویلادشت را ملاحظه فرمائیدو آنوقت تصدیق خواهید کردکه ارزانتر از این ممکن نیست صبح هر جمعه سرویس مجانی ویلادشت در خدمت شماست . دفتر مرکزی فروش خیابان آیزنهاور مقابل خیابان کاوه پلاک ۱٦۳ تلفن ٦٦۲۵٦۷ آ ـ ۵۳۱۳

سازمان املاك

شایسته

واقع در خیابان آریامهر میدان آریامهر

رهنمون

شما برای بازدید از منطقه معروف

ملاردویلا

واقع‌در بین شاهراههای تهران کرج میباشد . آب و هوای مطبوع و ییلاقی ، طرح صحیح شهرسازی ، خیابانهای اسفالته ، میادین وسیع بلوار های زیبا ، درختکاری و لوله کشی آب سرتاسری ، پیش بینی و ایجاد تاسیسات همگانی از جمله مزایای انحصاری منطقه عظیم ملارد ویلا است .
توجه و استقبال روزانه مردم نسبت بخرید از زمینهای ملارد ویلا ـ تحرك سریع ساختمانی‌و احداث ویلا های زیبا از طرف‌عموم بهترین‌معرف برتری و اهمیت آتیه‌این منطقه میباشد ـ قیمت متری :
۷ تومان
بیالا نقد و اقساط بدون واسطه
سرویس جهت بازدید شما آماده است .
نماینده انحصاری‌فروش سازمان املاك شایسته
تلفن های
٦۲۷۲۵۷ و ٦۲۵۷٤۱
نشانی : خیابان آریامهر میدان‌اریامهر ـ سازمان املاك شایسته

یک قطعه زمین ساختمانی با اشجار در بهترین نقاط نوشهر بفروش‌میرسد٦۲۸۳٤۷ ۱ـ۲ آ ـ۸۵٦۳

عرصه و اعیان یک قطعه زمین ۸۰۰۰ متری واقع در جنوب کرج جنب اتوبان داخل محدوده بفروش میرسد تلفن ـ ۸۲۰٦۹۰ ـ ۵تا۸ بعدازظهر . ۱ـ۳ آ ـ ۸٤۵۳

مجاور دریا
زمین و یک ویلای فروشی نزدیک خزر شهرتلفن۷۵٤٦٤۵ ۱ـ۲ آ ـ ۵۷۳٦

فروش سرقفلی

مغازه واگذاری
یکباب مغازه با تلفن واقع درضرابخانه‌خیابان ۲۵شهریور چهارراه فرزانه‌خیابان۱۲متری واگذار میشود بتلفن ۷۷۳۵۲۹ آژانس عدالت . ۱ـ۵ ۵۷۳۵

یکباب مغازه ۳ دهنه با تلفن و برق ۱۰ آمپر با دستگاههای تراش‌ودرل‌وجوش جهت کار های سری یکجا و جداگانه به فروش میرسد . نشانی . خیابان جمشید نبش اورنگ پلاک٤۲۷تلفن۹۵۰٤۳۵ ۱ـ۳ آ ـ ۵٦٤۷

مغازه فروشی
باجوازغذا پهلوی‌رسیده به‌سرپل تجریش‌روبروی دبیرستان خوارزمی ۸۷۰۵۲۵طالبین‌ازساعت ۱۱ الی ۱ بعد از ظهر مراجعه نمایند .

یك باب مغازه دو دهنه خشکشوئی باتمام‌وسائل بعلت تغییرشغل بفروش میرسد از ساعت ۳ تا۷ بعدازظهر باتلفن۷۸۱٤۰۷ تماس گرفته شود

دفترکار
دارای ٤ اطاق در بهترین‌نقطه تجارتی تهران نبش خیابان‌شاه با تلفن ومبلمان واگذار میشود ٤۲۳۹۰ آ ـ ۵۷٤۷

قابل توجه فروشگاهها و موسسات بانکی
خیابان بهار نبش چهارراه تخت جمشیدمغازه‌بزرگ دارای آب و برق و تلفن واگذار میشود ۸۳٤۷٤۳ ۱ـ۱۰ آ ـ ۵۲٦۵

بوتیك فروشی
با لباس زنانه پهلوی نرسیده به‌سرپل‌تجریش روبروی دبیرستان خوارزمی۸۷۰۵۲۵ساعت مراجعه۱۱الی۱ بعدازظهر

بعلت مسافرت محل کار شرکتی‌که درشرف‌درجه بندی‌سازمان‌برنامه‌است با کلیه وسایل وگذار میشود بعد از ظهر ها٦ الی ۸ تلفن ۷۵۰۱۸۲

اغذیه و آبجو فروشی
درمحل مناسب نقدی با اثاثیه واگذار میشود حداقل از ٤۰ تومان قبلا سه تا٦ بعدازظهر هرروز با تلفن۹٦۲۹۷٤مذاکره فرمایند . آ ـ ۵۸۰۳

اجاره‌داده‌میشود

آپارتمان اجاره
دو دستگاه آپارتمان ۳ و ٤ اتاقه برای دفاتر کار نبش پهلوی نخت‌جمشید برای اجاره ٦٦٦۲٦۳

۲٤ دستگاه آپارتمان دارای ۱۰۰ اطاق تهویه‌مطبوع سیستم فنکوئل با آسانسور و برق ۲۰۰ آمپر با پارکینگ غیر اختصاصی در بهترین نقطه خیابان پهلوی‌چهارراه‌امیراکرم یکجاواگذار میشودبعدازظهرها ۸۹۲۹۷۲ آ ـ ٤٦۱۲

آپارتمان

۲ و ۳ و ٤ و ۵ اطاقه‌از یك ساختمان‌با سرویس کامل کولر ، شوفاژ ، تلفن برای اجاره موجود است‌خیابان‌وزراءنرسیده بخیابان یازدهم‌ساختمان دریچه طبقه سوم دریچه تلفن ٦۲۲۹۵٤

طبقه دوم و سوم آپارتمانی واقع در خیابان بخارست هر طبقه دارای ۵ اطاق با شوفاژ وکولر با تلفن وگاراژ اجاره داده میشود تلفن ۷٦۲۳۱۹ آ ـ ۵۸۱۰

آپارتمان مسکونی مبله وغیر مبله طبقه همکف مجهز به ۳ اطاق خواب ، هال ، سرویس کامل فرنگی وایرانی ، انبار، آشپزخانه،نهارخوری،پذیرائی، پارکینگ، فضای‌سبز، استخر، کولر، تلفن وشوفاژجاده‌پهلوی مقابل هتل‌هیلتون کوچه تورج پلاک ۳۳ تلفن ۸۲۷۰۱۷ساعت ٤الی۸ بعدازظهر . آ ـ ۵۸۰۲

ساختمان اجاره قابل توجه شرکتها
۳ اطاقه و ٤ اطاقه باسرویس کامل باجاره واگذار میشود تلفن ٤۲۲۸۵ آ ـ ۵۲۳٦

ویلای مبله
کریا کنار اجاره داده‌میشود تلفن ٦۲۰۰۳۱ ۱ـ۳ آ ـ ۵٤۵۳

خانه

سه اطاقه ، چهار اطاقه ، پنج اطاقه، ویلائی‌باحیاط مستقل وتلفن درتمام نقاط شمال شهر موردنیازاست‌تلفنهای٦۳۳۵٤٦ و ٦۳۳۱۳۵ و ٦۳۳۲٤۰ آ ـ ۵۷٦٦

نیازمندیهای اجاره

سازمان نیازمندیهای خارجیان خانه‌شماره‌اجاره میدهد ۸۲۳۹۳۹

۸۳۵۱۲۰-۸۲۹۷٦٦
سازمان کورش ـ اجاره به خارجیان

موسسه نیازمندیهای هیلتون اجاره به خارجیان ۸۳٤٦۳۷ آ ـ ۳۹۸ ٤

آژانس امپایر ۷۷۳۲۸۵ ۷۷۸۹۵۵ اجاره به خارجیها

آپارتمان ـ ویلا ـ خانه برای اجاره مورد نیاز است. تلفن ٦۲۲۹۵٤ آ ـ ۵۷٤۰

خریداری میشود

اراضی تهران پارس خریدار و فروشنده‌ایم امینی ۷۹۰۰۹۰

کوهك ، کوهك ، کوهك خریداریم گلکاریزدی ۹۵٦٦۰٦ ۱ـ۲٦ آ ـ ۸۱۵

زمینهای افسریه خریداریم ۷۹۱۳۵۹

خریدکوهک جنت‌آباد باغ‌فیض عباس‌آباد سازمان برنامه‌تلفن‌ـ ٦٦٦۲۰۳

زمین تهران پارس‌خریداریم ۷۹۳۰۲۰

بورس املاك شمیران دفتر براتی باغ فردوس۸۷۲۵۷۵

خرید زمین افسریه ۷۹۳۳٤٦

بورس اراضی ولنجک حمودیه علی‌آباد لطفی ـ ۸۹۰۱۵۰

اراضی نارمک وتهران‌پارس خریداریم املاك پارک تلفن ۷۹۷۳٦ ۱ـ۵ آ ـ ۵۳۰۹

خرید زمینهای شمال برق آلستوم ویسکنکن طرشت‌کردان خریداریم ۹۲۸٤٦۵ ۱ـ۹ آ ـ ۵۲۷۷

اراضی طرشت مونترال ام . ام سی تهران بریم ام آر . اس خرگوش دره تهرانسر چیتگرقلعه سلیمانخانی جاده‌کرج‌جاده قزوین خریداریم ۹۲۸٤٦٦ ۱ـ۹ آ ـ ۵۲۵۹

اراضی کیشا خریداریم تلفن ۹۷۱۳٤۸

خریدار اراضی کیشا دفتر قنبری ٦۳٤۹۹۲

زمینهای‌ام.ام.سی‌تهران بریم . آر.اس خریداریم ٤٤۱٤۱

زمینهای تهران‌پارس را نقدا خریداریم ۷۸۱۰۷۹ ۱ـ۳ آ ـ ۵٦٤۳

زمینهای تهران‌پارس و نیروی هوائی نقد و قولنامه‌خریداریم دفتر ساختمانی فرد۷۹۲۱۸۹ آ ـ ۳۷٤۰

زمینهای زعفرانیه دره‌قشلاق مکانیر سعادت آباد فرحزاد خریداریم‌بازرگانی‌جلالی خیابان پهلوی تلفنهای ٦۲٦٤۱۱ یا ٦۲٤۱۹۳

خریدار زمین تهران پارس ۷۸۱۹۲٦ ۱ـ۲٦ آ ـ ٤۹٤۳

اراضی گیشا خریداریم دفتر هجری ٦۳٤۲٤٤

خریدار زمین افسریه فلاح تلفن ۷۹۲۸۰۳

خریداراراضی ساختمانی شمال شهر داودیه‌جردن شمیرانات بویژه اراضی ونك‌فرحزادگیشاطرشت پونك باغ‌فیض جنت‌آباد وجاده‌کرج تلفن۷٦٤۳۳۳

اراضی شمال و شمال غرب را خریدار و فروشنده‌ام تلفن ۸۷٦۱۵۵ آ ـ ۵۲٤۰

اراضی تهران پارس شرکت نفت راه آهن خریداریم تلفن ۸۷٤۸۵

خریدار اراضی شمس‌آباد مبارک‌آباد کاظم‌آباد مجیدیه دفتر آریا ۷۷۹۱۱۸ آ ـ ٤۵۳٤

خریدار مجیدیه مهران کاظم آباد ۷۵٤٤۹۹

نیازمندیهای اطلاعات

تلفنی آگهی قبول میکند

تلفن‌های ۳۱۱۲۲۰-۳۱۱۲۲٤
۳۱۱۲۲۷-۳۱۱۲۲۹-۳۱۱۲۳۰

بنگاههای معاملات املاك

زمین یافت‌ا بادحریدار و فروشنده‌ایم تلفن ۹۵۲۵٤۵

کارخانه و انبار خریدار و فروشنده‌ایم تلفن ۹۵۲۵٤۵

اراضی جاده کرج تا قزوین‌را خریدارو فروشنده‌ایم ۹۲۲٤۳۲ کلهر

زمینهای جاده کرج کارخانه و انبار را خریداریم ۹۵۹۵۲۷ آ ـ ۵۳۱۱

دفتر پارس مرکز معاملات املاك و مستغلات در شهر و عباس‌آباد و شمیرانات تلفن ۷٦۱۵۵۸

مرکز

خرید ، فروش واجاره مستغلات ـ خانه ـزمین کارخانه ـ انبار ـ باغ در تهران و هرنقطه‌دیگر تلفن ۲۷۲۰۸

اراضی قیطریه ، دروس خریدار و فروشنده‌ایم دفتر جعفری ۸٦۱۸٦۱

بازرگانی نیك ٦۲۱٦۰٦
مرکز معاملات املاك‌ومستغلات یوسف‌آباد . ونک وحومه‌تهران آ ـ ۳۷۰٤

زمینهای اطراف جاده کرج وقلعه سلیمانخان خریدار و فروشنده‌ایم تلفن ۹۷۸۰۹۰ ۱ـ۵ آ ـ ۵۷٦۰

معاملات پول

پول موجود
ارزان‌شد
در مقابل اتومبیل، تلفن وخانه با ارزانترین بهره وشرایط سهل فورا وام داده میشود
۴۹۰۵۰
۴۵۰۵۷
خیابان حافظ جنب‌پارك هتل پلاك ۱۹٤ موسسه تعاون

دفترسام بورس معاملات پول تهران ۸۲۲٦۵۹ و ۸۳۷٦۸٤

برای گرفتن وام و گروگذاشتن روی اتومبیل‌وتلفن و ملکخود با تلفن ٤٤۳۰٤ تماس بگیرید. ۱ـ۲٦ آ ـ ٤۷۳٤

خانه پول‌ـ فرح شمالی‌مرکز معاملات پول تهران ۷۷۱۳۸۸

پول شرطی موجود است ۲۷۲۰۸

پول۵ر۱ شاهی٦۲٤۸۷۳

پول سود ۱۰٪ ٤٤۳٤۱ آ ـ۵۰۳٦

به کلیه کارمندان بانکها و ادارات دولتی وام در مقابل چك و سفته داده میشود قبل از ظهر ها به تلفن ٦٦۱٦۳٤

پول فوری ۲شاهی ۸۲۹٦۸۰

قلك وام میدهد
در مقابل مبیع ارزنده ملکفورا وام میدهد تلفن ۷٦۵۷٤۵

پول فوری باسود بانکی در مقابل خانه مستغلات ۹۲۸٤٦۵

از یك میلیون ریال ببالا موجود پاکپور ٦٦٦۲٦۳

مورد نیاز

پول نیازمندیم ۸۳۷٦۸٤

پول‌شرطی‌در مقابل‌خانه مستغلات فورا نیازمندیم ۹۲۸٤٦٦

درمقابل پول‌شمامبیع‌ارزنده موجود است . تجریش دفتر شهرستانی تلفن ۸۷۰٦۱۱ و ۸۷٤۰۱٦ ۱ـ۳ آ ـ ۵۷۹۷

تعمیرات تلفن

تعمیرات تلفن ودستگاههای مرکزی درمحل تلفن٤۹۸۹٤ ۱ـ۱۵ آ ـ ٤٦٤۲

معاملات تلفن

خرید و فروش تلفن ۳۰۱٤۰٤

تلفن ۲ یا ۵ فوری خریداریم تلفن۵۳۵۷٤٤

تلفن ۳ و ۷ خریداریم ۳۰۳۲۳٦

تلفن ۷۷٦۹۸٦ بفروش میرسد

خریدو فروش تلفن ۳۰۳۲۳٦اسلامبول‌کمپانی۲ر۱۷ ۱ـ۱۰ آ ـ ۵۸۲۲

تلفن ۳ و ۷ خریداریم ۳۰۳۲۳٦

تلفن ۳ و ۹ فروشنده‌ایم ۳۱۷٤۳۷

قبوض

موسسه نك
صدرصد قبوض فرش ـ طلاـ جواهر بانک کارگشائی را خریدار است و بمازاد ارزیابی قبوض شما وام میدهد خیابان شاموروبروی بانک‌بیمه‌بازرگانان ٦٦۲٤۵۹ و ٤۵۱٦۸

قبوض ۷ ساله‌عباس‌آباد و مرحله سوم اصلاحات ارضی و دیگر اوراق بهادار بی‌واسطه خریدار پاکپور ٦٦٦۲٦۳ و ٦٦٤٦۱۸ و ٦٦۰۲۰۰

فرش پارسا ۵۳۰۱۸۰ قبوض بانك کارگشائی
بقیمت عادلانه خریداریم در برابر قبض شما وام میدهیم مولوی بین خانی‌آباد وشاهپور جنب بانک ملی ۵۳۷۰٦۰ ۱ـ۳٦ آ ـ ۵٤۸۵

بورس اوراق قرضه عباس‌آباد ٤٦٦۸۵

برای ساختمان شما

کاشی
سرامیک
تهران نقش
سازنده مرغوبترین سرامیک‌در فرم ورنگهای مختلف در موقع خرید سرامیک‌بمارک ع سی توجه فرمائید خیابان حضرت عبدالعظیم خیابان فرح‌آباد سرای حاج حسنعلی تلفنـ ۲۷۱٦٤

تعمیرات ساختمانی تلفن ۸۳۲۰۱۰

اکوستیك تایل
تلفن ۸۲۳۸۱۵ ـ ۸۲۱۱٤۷ ۱ـ۱۵ آ ـ ۵۲۷۳

لوازم ساختمانی

رحمانی
خاک برداری زمین توسط بولدوزر لودر و کامیون تلفن ۷۵٤۹۷٦ و ۷۵۵۳۹۲

نادر قربانی
فروشنده همه نوع آهن آلات ساختمانی‌و صنعتی با نازلترین قیمت اول بازار آهنگر ها تلفن ۲٦۰۵۵

کارگاه فنی میرزائی سازنده درب و پنجره پروفیلی و لوله‌کشی خزانه فرح‌آباد فلکه‌سوم تلفن ۲۱۵۸۳

تزئینات‌ودکوراسیون

دفتر ستاره
کاغذ دیواری ـ نقاشی‌و تعمیرات ساختمان لوله بازکنی فاضل آب در اسرع‌وقت‌تلفن۳۱۸٤۷۲

دفتر ساختمانی ایران دکور
تهیه و نصب انواع سنگهای ساختمانی کاغذ دیواری ،پرده کرکره، نقاشی‌و تزئینات‌داخلی ساختمان با متخصصین‌مجرب تلفن ۷۵۵۰٦٤ ۱ـ۱۰ آ ـ ۵۲٦۸

حراج ایران تزئین‌حراج
کفپوش پارلوکس متر مربع ۹۰ ریال کاغذ دیواری هانزامتر مربع ۲۰ ریال ۷۷۷۲۰۵ ـ ۷۷۲۹۱۳ ۱ـ۳۰ آ ـ ۵۲٦۷

فروش فوق‌العاده کاغذ دیواری ازمتری ۱۳ریال اقساط
تلفن ۹۷۷۵۲۳

آگهی استخدام
دایره فروش یك شرکت تولیدی بدونفر دوشیزه یا بانو با شرایط زیر نیازمند است :
۱ ـ منشی باحداقل تحصیلات دیپلم ـبا تجربه‌ـ آشنائی کامل بزبان انگلیسی ـ تایپ فارسی ـ تایپ لاتین ـ حداکثر سن ۳۰ سال
۲ ـ مسئول قسمت اطلاعات با آشنائی بزبان انگلیسی‌ـ خوش برخورد ـ حداکثر سن۳۰ سال
حائزین شرایط میتوانند تقاضای استخدام خود را همراه با یك قطعه عکس به صندوق پستی شماره ۱۰۷۵ ارسال دارند .

خداوند کوچك بیمار است وچهارده مقاله‌و یك‌گفتگو درنقدو فلسفه
دکتر محسن مودی
بهاء ۸۵ ریال
انتشارات زوار ـ شاه‌آباد تلفن ۳۰۳۲۱۲

آگهی استخدام
افراد زیر در یك موسسه تولیدی بزرك بطور تمام وقت استخدام میشوند .
۱ـ دونفر حسابدار ورزیده جوان .
۲ـ دوشیزه یابانوی جوان دیپلمه مسلط‌به‌امورسکرتری، بایگانی ، دبیرخانه .
۳ـ کارگرورزیده جوشکار .
متقاضیان با تلفنهای : ۷۵۵۲۵۲ و ۷۵۲۳۲٦ تماس بگیرید

فروش فرش ارزانتر از همه‌جا
فرش‌باقساط ماهیانه۱۲۵ تومان
آدرس خیابان حافظ جنب پارک هتل پلاک ۱۹٤ طبقه دوم
بازرگانی تعاون تلفن ٤۵۰۵۷

کاغذ دیواری‌فرش ماشینی‌پرده کرکره باسهلترین‌شرایط طالقانی تلفن
٦۳۷٦۰۹-٦۳۷٦۱۰

شرکت تولید قطعات فولادی (سهامی خاص)
برای تکمیل کادر فنی خود به افراد زیر نیازمند استواجدین شرایط به دفتر مرکزی شرکت خیابان سعدی ساختمان‌نفی‌نیا شماره ٤۰۵ مراجعه نمایند .
۱ـ یکنفر سرپرست قسمت ریخته‌گری باحداقل ۵ سال سابقه کار در خارج‌بعنوان‌مایستر ودارای تحصیلات‌هنرستانی.
۲ـ یکنفر سرپرست قسمت فلزکاری باحداقل ۵ سال سابقه کار سرپرستی قسمت فلزکاری و دارای تحصیلات هنرستانی .
۳ـ یکنفر سرپرست قسمت تمیزکاری با حداقل ۳ سال سابقه کار در کارهای ریخته‌گری‌ودارای‌تحصیلات هنرستانی.
٤ـ یکنفر بازرس فنی و کنترل باحداقل ۵ سال سابقه کار درکارهای کنترل فنی ودارای تحصیلات هنرستانی .
۵ـ یکنفر تنظیم کننده برنامه کار دارای تحصیلات هنرستانی ومدیریت صنعتی باسابقه‌کار .
٦ـ ۵نفر ریخته‌گر باحداقل ۲ سال سابقه‌کار ریخته‌گری در خارج .

نیازمندیهای شما

نیازمندیهای اطلاعات

تلفنی آگهی قبول میکند

تلفن‌های ۳۱۱۲۲۰-۳۱۱۲۲۴
۳۱۱۲۲۷-۳۱۱۲۲۹-۳۱۱۲۳۰

کاغذ دیواری

با نصب فوری باقساط
۷۸۱۹۷۷ و ۷۷۵۷۷۱

لوله بازکنی کنت با تخلیه چاه

۷۷۶۷۱۳

لوله بازکنی فاضل آب
سرویس منظم مسعود
بلوار تلفن ۶۶۴۴۸۵

رفع گرفتگی هر نوع لوله ساختمانی
با دستگاه و تراکم هوا ـ تلفن ۷۸۷۲۷

لوله بازکنی فاضل آب
قدیمی تلفن ۹۵۵۱۱۶

رفع گرفتگی لوله ساختمان
در ۲ دقیقه سازمان تراکم
تلفن ۸۸۱۶۸۱

لوله بازکنی فاضل آب
مقدم ۶۶۴۶۳۵
و تلفن ۶۶۵۳۷۴

لوله بازکنی واتررام
بازکننده لوله در ایران
۸۳۲۰۱۰

گاز

ارساگاز
۸۲۴۰۲۱

پرشی کاز
گازوسرویس
غرب
خیابان بهلوی
۹۶۳۰۲۱
الی
۹۶۳۰۲۵
از ۷ صبح تا ۹ شب
شرق خیابان پهلوی
۸۲۲۰۲۵ الی ۸۲۲۰۲۱
۸۳۰۰۳۵ الی ۸۳۰۰۳۱
از ۷ صبح تا ۱۰ شب
تلفن مخصوص تعمیرات ۸۲۶۲۴۰

شرکت بوتان
BUTANE
پخش گاز ۹۵۳۰۵۱
سرویس و صدور کارت
و تغییر آدرس ۳۱۲۱۶۱
ثبت فروش ۳۰۴۷۱۱
قبول سفارشات گاز
از ۷ صبح الی ۹ شب

آگهیهای متفرقه

قابل توجه
بازرگانی پیام آماده است تا کادر مجهز با تجارب طولانی خود را جهت بازاریابی وپخش انحصاری هرگونه کالا در سراسر کشور دراختیار صاحبان صنایع و وارد کنندگان محترم بگذارد . تلفن ۶۶۵۱۷۷ - ۶۶۶۱۵۵

پلاژ و ویلای اختصاصی
فرح‌آبادساری دهانه تجن
خانه ماهیگیری
ورزشی
تلفن رزرو
۷۹۵۵۶۳

اطلاعیه برای مهندسین
ساختمانی
جهت کارهای آرماتوربندی و قالب‌بندی وبتون ریزی بتلفن ۷۵۴۲۹۴ خدادوست تماس بگیرید .
آ ـ ۵۷۶۱

تهران ناسیونال
فروشنده کلیه لوازم مدرن خانگی و پخش کازرویال خیابان محمد رضا شاه ایستگاه سوم تلفن ۶۲۹۵۵۱

موسسه اسفالت کاری
گودرزی
جلوگیری از هرنوع رطوبت پشت‌بام
قلهک تلفن ۸۶۱۳۲۷

دریا، دریا، دریا

مثل ساحل آرزو شما را برای یك هفته اقامت لذت بخش‌در ساحل بحرخزر دعوت‌میکند ،هزینه ایاب‌و ذهاب، اقامت‌در اتاق اختصاصی صبحانه ناهار ، شام ، یك مسافرت تفریحی به رامسر ، شرکت در ته‌دانسان شب جمعه

فقط ۳۳۰ تومان

تلفن رزرو ۳۱۲۴۳۵

قابل‌توجه مهندسین‌مشاورو شرکتهای ساختمانی

شرکت پانتک

نماینده فروش محصولات ایتالران آمادگی خود را برای قبول انواع سفارشات در اسرع وقت اعلام میدارد .
آدرس : جاده قدیم شمیران نبش شهناز پنجم ساختمان کورش تلفن ۷۶۰۶۸۰

کاغذ دیواری با نصب
نقد و اقساط تلفن
۹۷۸۴۲۰

لوله بازکنی

لوله بازکنی فاضل آب
۸۲۷۴۰۸

MISCHLER
میشلر
سرما، گرما و نور از کرکره چوبی میشلر جلوگیری میکند، پرده چوبی میشلر در عین زیبائی در مقابل سرقت مقاوم بوده و بصورت محافظ قفل خواهد شد.

BW
پارکت
فرش چوبی ایران با ساختمان شاهلوه خاصی میخشد، روی پارکت BW آتش میگیرد، جوهر، آب و سایر مواد شیمیائی اثر ندارد .
نمایشگاه پارکت BW و پرده کرکره میشلر: خیابان شاهرضا کوچه فتوحی. تلفن های
۸۲۹۳۹۰ - ۸۲۴۲۰۷
۸۲۴۸۷۰ و ۸۲۹۵۹۶

B.K.D
بکد
دربازکن برقی
یکدستگاه کامل **۲۵۰** تومان
بدون پیش قسط به اقساط ماهیانه
در تمام مدت ۲۴ ساعت شبانه روز بوسیله تلفن سفارش دهید دستگاه در مدت ۴ ساعت نصب و تحویل میشود.
قطعهای دفتر فروش : ۶۲۴۴۱۴-۶۲۴۴۹۰-۶۲۴۵۱۰
نماینده انحصاری و مرکز فروش نصب : شرکت بکد الکتریک
تهران ـ خیابان پهلوی مقابل پارک ساعی شماره ۶۸۰

خوب، ارزان، مطمئن

انواع سرد خانه ثابت و متحرك
اگر مایل بخرید سردخانه هستید کافی است : با ما مشورت کنید شرکت کولت سازنده بهترین انواع سردخانه های ثابت و متحرك در ایران :
تلفن ۸۲۲۱۳۴ مهندس مینوئی

کلاس رادیو تلویزیون

دوره جدید کلاس رادیو تلویزیون با استفاده از مدرنترین وسائل الکترونیك در کاخ دانش ۳۱ تیرماه درشعبه فرانسه تشکیل میشود . بهریك از شاگردان یک دستگاه رادیو ۵ لامپ دوموج مجانا برای مونتاژ داده میشود . قبلا نامنویسی فرمائید .

کلاس تکنیسین برق فشار قوی

دوره جدید کلاس تکنیسین برق فشار قوی از ۳۱ر۴ر۵۱ تشکیل میشود . مجهزترین وسائل برای آموزش این فن‌در این کلاس آماده گردیده است واستادان فارغ‌التحصیل از آلمان تعلیم در این کلاس را بعهده خواهند داشت . قبلا نامنویسی فرمائید .

کاخ دانش
خیابان‌نادری . پاساژ معتمد . خیابان فرانسه. کوچه‌مرجان

یك‌دستگاه کشتی تفریحی وسالن دانسینك و چند عدد قایق موتوری کنار دریا با جواز کسب و زمین بفروش میرسد ۹۶۱۸۶۸ - ۳۹۲۳۶۱

پیمانکاری هاتفی
آسفالت خیابان ویشت بام‌و جدول بندی تلفن ۷۹۴۱۵۹
۱ـ۳ آـ ۵۵۲۴

داروخانه‌ها

داروخانه مهران
خیابان شیروخورشید چهارراه استخر تلفن ۹۵۴۰۰۷

گمشده

مفقود شده
دستچك بانك صادرات‌شعبه منوچهری از حساب‌جاری۸۲۲ شامل ۴ برگ چك‌بشماره‌های ۳۷۳۷۷۲ الی ۳۷۳۷۷۵ مفقود شده بدینوسیله باطلاع‌میرساند که چك های مزبور از درجه اعتبار ساقط است .
عذرایاکوب زیبلی
آـ ۲۵۹۵۲

---

۳۹ برگ چك از شماره ـ ۴۹۲۲۱۱ الی ۴۹۲۲۵۰ از حساب شماره ۲۰۰۰۷۷ بانك بین‌المللی ایران و ژاپن شعبه شاه‌عباس کبیر بنام فریدون معاونیان مفقود شده واز درجه اعتبار ساقط است .
فریدون معاونیان
آـ ۸۷۸۷

چك بمبلغ ۱۰۰۰۰ ریال در وجه حامل از حساب جاری شماره ۴۰۰۳۰ عهده بانك ملی کاشان باجه راه‌آهن بشماره ۷۶۳۷ تاریخ ۲۲ر۴ر۵۱ مفقود گردیده است واز درجه اعتبار ساقط‌است

چك شماره ۵۶۸۰۴۵ مبلغ ۱۵ هزار ریال بانك ملی شعبه خیابان جی‌چك‌شماره۵۶۸۰۴۴ در همان شعبه ۲۱ر۴ر۵۱ و ۲۰ر۶ر۵۱ مفقود شده ازدرجه اعتبار ساقط است .

آگهی احضار

به غیر ارتشی عزیز آرام زینای یگانه فرزند محمد رحیم بشماره شناسنامه ۱۳۸۷۶ صادره‌از بغداد که فعلامجهول‌المکان میباشد ابلاغ میگردد که باتهام داشتن مرام و رویه اشتراکی در دادگاه تجدید نظر شماره۶کرمانشاه‌تحت پیگرد میباشدلازم‌است‌ظرف مدت دو ماه از تاریخ‌انتشار این آگهی خود را به این دادگاه معرفی‌در صورت عدم حضورو انقضای مهلت مقرره دادگاه غیابا بپرونده امر رسیدگی رای مقتضی صادر خواهد شد .
م‌الف ۵۸۵۴
رئیس دادگاه تجدید نظر شماره ۶ کرمانشاه
آـ۲۶۰۱۸

آگهی تغییرات در شرکت سهامی خاص تله تك ثبت شده بشماره ۹۹۰۳

برابر تصمیم مجمع عمومی عادی سالیانه مورخ ۲۳ر۳ر۵۱ تغییرات زیر در شرکت نامبرده بعمل آمد.
۱ـ ترازنامه و حساب سود وزیان شرکت بتصویب رسید . ۲ـ آقای امیرهوشنگ الهوردی‌بسمت‌بازرس اصلی و آقای ادوارد الیاس به سمت بازرس علی‌البدل برای‌سال ۱۳۵۱ تعیین شدند ۳ـ روزنامه اطلاعات برای درج هرگونه دعوت واطلاعیه‌بعدی برای سهامداران یا تشکیل مجمع عمومی سالانه بعد تعیین گردید . م‌الف ۵۷۷۵
رئیس اداره ثبت شرکت ها و مالکیت صنعتی . مهدی نراقی

بخاطر نجات فرزندم برای آقایان دکتر احسان دیانیم و دکتر ارسطو بدیعی تقاضای تقدیرازوزیر محترم بهداری دارم .
مطلب
آـ۸۶۷۹

اطلاعیه مرکز آزمون‌شناسی درباره مسابقه ورودی مدرسه عالی تلویزیون‌وسینما

مرکز آزمون شناسی برای دوره دوساله فوق‌دیپلم مدرسه‌عالی تلویزیون و سینما در دو رشته فنی و تولید تعداد حداکثر ۶۰ نفر (۳۰ نفر برای رشته فنی و ۳۰نفر برای رشته تولید) دانشجو از بین داوطلبان واجدشرایط زیرانتخاب خواهد نمود .

مواد امتحانی :
از داوطلبان مسابقه ورودی در دو مرحله امتحان بعمل خواهد آمد .
مرحله اول : مواد عمومی هر دورشته
۱ـ معلومات عمومی (ریاضی و فیزیك مقدماتی) . اطلاعات عمومی و هوش .
۲ـ زبان فارسی
۳ـ زبان خارجی (فرانسه ، انگلیسی ، آلمانی)

مواد اختصاصی رشته فنی (باضریب۴)
۱ـ ریاضیات : جبر ، مثلثات ، حساب استدلالی
۲ـ فیزیك : الکتریسته ، نور ، صدا ، حرارت و مکانیك

مواد اختصاصی رشته تولید (باضریب ۲)
۱ـ معلومات هنری (تلویزیون ، سینما ، موسیقی ، تئاتر ، نقاشی ....)
مرحله دوم : مصاحبه
برای انتخاب حداکثر ۶۰ نفر دانشجوی مورد نیاز با ۱۵۰ نفر از داوطلبان که در مرحله اول موفق شده‌اند مصاحبه بعمل خواهد آمد .

شرایط ثبت‌نام :
۱ـ دارندگان دیپلم کامل متوسطه دررشته ریاضی میتوانند در رشته فنی ثبت‌نام نمایند .
۲ـ دارندگان دیپلم کامل متوسطه دررشته های ریاضی ، طبیعی، ادبی ، هنرهای‌زیبای دختران و پسران ، رشته خبرنگاری (هنرستان فرح پهلوی) میتوانید در رشته تولید ثبت‌نام نمایند .
۳ـ افراد دیپلمه متولدین سال ۱۳۲۶ یا بعدازآن و افراد لیسانسیه متولدین سال ۱۳۲۴ یابعداز آن میتوانند در مسابقه ورودی شرکت نمایند .

برای ثبت‌نام داوطلبان باید فرم زیر را تکمیل کرده و از تاریخ ۲۱ تیرماه ۱۳۵۱ به مرکز آزمون‌شناسی واقع در (تهران ـ خیابان آبان‌جنوبی شماره ۹۴) تسلیم یا ارسال دارند.
به مدارکی که پس‌از نهم مردادماه ۱۳۵۱ به مرکز آزمون شناسی برسد ترتیب‌اثر داده نخواهد شد .

مرکز آزمون‌شناسی

اینجانب دارای شناسنامه شماره صادره متولدسال
دارای دیپلم کامل متوسطه در رشته
آشنا به‌زبان داوطلب شرکت در مسابقه ورودی مدرسه عالی تلویزیون و سینما:
۱ـ رشته فنی ☐ ۲ـ رشته‌تولید ☐ هستم
بضمیمه این‌تقاضانامه مدارك‌زیر را ارسال‌میدارم:
۱ـ قبض‌رسید بانك‌ملی ایران به‌مبلغ۵۰۰ ریال بحساب شماره ۷۴۸ مرکز آزمون‌شناسی
۲ـ چهارقطعه عکس همانند ۴×۶
۳ـ یکبرك فتوکپی شناسنامه
۴ـ فتوکپی دیپلم کامل متوسطه یا جوازقبولی ششم متوسطه
نشانی : شهر خیابان کوچه شماره‌منزل
شماره‌تلفن امضای داوطلب

تذکر : وجه‌ثبت‌نام داوطلبان بهیچوجه‌مسترد نخواهد شد .
روی پاکت نوشته شود مربوط به مسابقه ورودی مدرسه عالی تلویزیون وسینما

شرایط اختصاصی مدرسه عالی تلویزیون و سینما
۱ـ دوران تحصیل ۲ سال و کارآموزی بمدت ۲ماه (فاصله سال اول و دوم) در سازمان رادیو تلویزیون ملی ایران خواهد بود بکسانی که با موفقیت سال اول ، دوره کارآموزی وسال دوم را بگذرانند گواهی فوق‌دیپلم داده خواهد شد . دانشجویان رشته‌فنی در نیمسال سال دوم در یکی ازقسمت‌های صدابرداری ، تصویر ، فرستنده ، تخصص دیده و تکنیسین عالی‌شناخته خواهند شد و دوره تخصصی دانشجویان رشته تولید از آغاز سال دوم در قسمت های دستیار کارگردان ، تدوین ، رپرتاژ و تهیه کنندگی و تصویر برداری خواهد بود .

آگهی استخدام

نیروی هوائی شاهنشاهی بمنظور تامین کادرافسری اسلحه و مرمیات برای یگانهای خود در سراسر کشور تعدادی داوطلب با شرایط زیر جهت تحصیل درآموزشگاه‌افسری اسلحه‌ومرمیات استخدام می نماید .
۱ـ شرایط .
الف ـ تابعیت دولت شاهنشاهی ایران .
ب ـ متدین بیکی از ادیان رسمی کشور (اسلام ـ مسیحی ـ کلیمی ـ زرتشتی) .
پ ـ دارا بودن حداقل گواهی‌نامه ششم دبیرستان رشته (ریاضی ، طبیعی). احراز موفقیت در آزمایشات ورودی .
ت ـ سن بین ۱۸ تا ۲۴ سال تمام و برای کسانی که خدمت زیر پرچم انجام داده‌اند ۲۵ سال تمام .
ث ـ نداشتن پیشینه بد .
ج ـ داشتن صحت مزاج و تناسب اندام بر طبق گواهی بهداری عمومی نیروی هوائی .
چ ـ سپردن تعهد خدمت در نیروی هوائی برابر قوانین و مقررات ارتش شاهنشاهی .
ح ـ نداشتن کسان تحت تکفل .
۲ـ مدت تحصیل در آموزشگاه مزبورحداقل یکسال است و دانشجویان در تمام مدت تحصیل شبانه‌روزی بوده و هزینه زیست و پوشاك آنان بعهده نیروی هوائی شاهنشاهی می باشد و ماهیانه مبلغ ۱۹۶۰ ریال به عنوان حقوق دریافت خواهند داشت .
۳ـ دانشجویانی که دوره تحصیلی را با موفقیت طی نمایند به درجه ستوانسومی نائل ، ترفیع درجات بعدی آنان‌برطبق مفاد قانون‌استخدام نیرو های مسلح شاهنشاهی می باشد .
۴ـ داوطلبان می توانند برای کسب اطلاعات بیشتر و ثبت‌نام با در دست داشتن یك نسخه‌فتو کپی گواهی‌نامه تحصیلی،عین شناسنامه(عکس‌دار) و۲۲ قطعه عکس ۴×۳ از تاریخ نشر این‌آگهی تا تامین احتیاج (باستثنای روز های تعطیل و پنجشنبه ها همه‌روزه)از ساعت ۷ الی۱۲به فرماندهی آموزشهای هوائی واقع در خیابان تهران‌نوایستگاه فرودگاه مراجعه نمایند. م الف ۴۰۰۰
آـ۲۲۹۷۰ نیروی‌هوائی شاهنشاهی

آگهی استخدام

نیروی هوائی شاهنشاهی بمنظور تامین کادرافسری رادار کنترل برای یگانهای خود درسراسر کشور تعدادی داوطلب با شرایط زیرجهت‌تحصیل‌درآموزشگاه‌افسری‌رادار کنترل استخدام‌می‌نماید.
۱ـ شرایط استخدام .
الف ـ تابعیت دولت شاهنشاهی ایران .
ب ـ متدین بیکی از ادیان رسمی کشور(اسلام ـ مسیحی ـ کلیمی ـ زرتشتی)
پ ـ دارا بودن حداقل گواهی‌نامه ششم دبیرستان رشته (ریاضی ـ طبیعی) و احرازموفقیت در آزمایشات ورودی .
ت ـ سن‌بین ۱۸تا۲۴ سال تمام . و برای کسانیکه خدمت‌زیرپرچم انجام‌داده‌اند ۲۵ سال‌تمام
ث ـ نداشتن پیشینه بد .
ج ـ سپردن تعهد خدمت در نیروی گواهی بهداری نیروی هوائی .
چ ـ داشتن صحت مزاج‌و تناسب اندام برطبق هوائی‌شاهنشاهی
ح ـ نداشتن کسان تحت تکفل .
۲ـ مدت تحصیل در آموزشگاه مزبورحداقل یکسال و نیم است و دانشجویان در تمام مدت شبانه‌روزی بوده و هزینه‌زیست‌و پوشاك آنان‌بعهده نیروی هوائی شاهنشاهی می باشد و ماهیانه مبلغ ۲۹۱۵ ریال به عنوان حقوق و مزایا دریافت‌خواهند داشت .
۳ـ دانشجویانی که دوره تحصیلی را با موفقیت طی نمایند بدرجه ستوانسومی نائل و ترفیعات بعدی آنان بر طبق مفاد قانون استخدام‌نیرو های مسلح شاهنشاهی می باشد .
۴ـ داوطلبان می توانند برای کسب‌اطلاعات بیشتر و ثبت‌نام با در دست داشتن یك نسخه فتو کپی گواهی‌نامه تحصیلی،عین شناسنامه(عکسدار) و۲۲ قطعه عکس ۴×۳ از تاریخ نشر این آگهی تاتامین احتیاج (باستثنای‌روزهای تعطیل و پنجشنبه ها) از ساعت ۷ الی ۱۲به فرماندهی آموزشهای هوائی واقع در خیابان تهران ز ایستگاه فرودگاه مراجعه نمایند . م الف ۴۰۰۱ .
آـ۲۲۹۷۲ نیروی‌هوائی شاهنشاهی

۲ـ داوطلبان نباید هیچگونه اشتغال به تحصیل و خدمت در موسسات دولتی یا ملی داشته باشند .
۳ـ میزان شهریه سالانه ۱۰۰۰۰ ریال‌خواهد بود و ده نفر از دانشجویان ممتاز از پرداخت شهریه معاف خواهند شد .
۴ـ فارغ‌التحصیلان در صورت امکان درسازمان رادیوتلویزیون ملی ایران مشغول به خدمت خواهند شد و در این صورت مدت‌تحصیل جزء سوابق خدمت محسوب میگردد .

محل و تاریخ برگزاری مسابقه
۱ـ کارتهای ورودی داوطلبان در تاریخ سیزدهم مردادماه ۱۳۵۱ در محل مدرسه عالی بازرگانی تهران واقع در خیابان عباس‌آبادتوزیع خواهد شد .
۲ـ مسابقه ورودی در ساعت ۸ صبح روز شنبه چهاردهم مردادماه ۱۳۵۱ بعمل خواهد آمد .
محل امتحان در روز توزیع کارت ورودی‌باطلاع داوطلبان خواهد رسید م الف ۵۷۵۹
آـ۲۵۶۳۲

برنامه سینماها

★ فقط برای دیگران اتفاق می‌افتد ـ رنگی ـ مارچلوماستروپانی
دیاموند (۸۲۸۴۰۰) ۱۵ر۱۱ـ۳۰ر۳ـ۳۰ر۵ـ۳۰ر۷ـ۴۵ر۹
★ شاهد ـ رنگی ـ ژان‌سورل ـ استانلی بیکر
آتلانتیک (۶۲۷۱۷۱) ۱۵ر۱۱ـ۳۰ر۳ـ۳۰ر۵ـ۳۰ر۷ـ۴۵ر۹
★ تابستان ۴۲ـ رنگی ـ جیفراونیل ـ گاری کویمز
شهر فرنگ (۶۲۷۶۲۸) ۱۵ر۱۱ـ۳ـ۱۵ر۵ـ۳۰ر۷ـ۴۵ر۹
★ بیوه‌هم باشه قبوله ـ رنگی ـ ویرنالیزی
کسری (۸۲۶۹۳۹) ۳۰ر۱۰ـ۲ـ۴ـ۶ـ۸ـ۱۰
★ شاه‌لیر ـ یوری‌یاروت
شهر قصه (۶۲۷۲۹۰) ۱۱ـ۲ر۰ـ۵ـ۳۰ر۷ـ۱۰
★ آتش افروزان ـ رنگی ـ بریژیت‌باردو ـ کلودیاکاردیناله
امپایر (۶۲۳۹۴۷) ۱۱ـ۳۰ر۳ـ۳۰ر۵ـ۳۰ر۷ـ۳۰ر۹
★ قوزك پا ـ رنگی ـ هورست‌بوخهولز
تراس امپایر (۶۲۳۹۴۲) ۳۰ر۷ـ۴۵ر۹
★ فرار بزرك ـ رنگی ـ چارلزبرونسون ـ
سانترال (۹۲۸۶۸۶) ۳۰ر۹ـ۳۰ر۱۲ـ۳۰ر۳ـ۳۰ر۶ـ۳۰ر۹
گلدن‌سیتی (۶۶۳۲۶۹) ۱۵ر۱۱ـ۳۰ر۳ـ۳۰ر۶ـ۳۰ر۹
رویال (۸۲۹۷۸۵) ۱۵ر۱۰ـ۱۵ر۱ـ۱۵ر۴ـ۱۵ر۷ـ۱۵ر۱۰
متروبل (۳۱۹۴۱۰) ۳۰ر۱۰ـ۳۰ر۱ـ۳۰ر۴ـ۳۰ر۷
★ کشیش کم‌رو ـ زن‌پررو ـ رنگی روسانا پودستا
مولن‌روژ (۷۵۲۹۲۹) ۱۵ر۱۱ـ۳۰ر۳ـ۳۰ر۵ـ۳۰ر۷ـ۳۰ر۹
★ چهره‌های افسونگر ـ رنگی استیفن‌بوید ـ
بولیدور (۴۲۶۳۱) ۳۰ر۱۱ ـ ۳۰ر۳ ـ ۳۰ر۵ ـ ۳۰ر۷ ـ ۳۰ر۹
★ ازدواج سیسیلی ـ رنگی ـ لاندوبوزانکا
سینما ونک (۶۲۹۰۱۶) ۱۱ر۱۵ـ۳ر۳۰ـ۵ر۴۵ـ۷ـ۱۰
★ سامی‌بجنوب‌میرود ـ رنگی ـ ادواردجی‌رابینسون
سینه‌موند (۴۸۳۲۲) ۱۱ ـ ۳ـ ۵ـ ۷ـ ۹
★ ده فرمان ـ رنگی چارلتون هستون
ب. ب. (۸۲۹۶۴۱) ۱۰ـ۲ـ۶ـ۱۰
★ مرد اجاره‌ای ـ بیك‌ایمانوردی ـ مرجان
اونیورسال (۹۲۶۹۵۳) ۱۱ـ۱ـ۳ـ۵ـ۱۵ر۷ـ۳۰ر۹
پاسیفیک (۷۵۳۳۱۱) ۱۱ـ۱ـ۳ـ۱۵ر۵ـ۳۰ر۷ـ۴۵ر۹
ایران (۳۱۶۳۵۴) ۹ـ۱۱ـ۱ـ۳ـ۵ـ۷ـ۹
ساینا (۳۵۲۴۴۲) ۱۰ـ۱۲ـ۲ـ۴ـ۶ـ۸
تیسفون (۹۵۸۸۸۲) ۳۰ر۱۰ـ۳۰ر۲ـ۳۰ر۴ـ۳۰ر۶ـ۳۰ر۸
مراد (۷۵۳۳۸۲) ۹ـ۱۱ـ۱ـ۳ـ۵ـ۷ـ۹
موناکو (۷۹۵۵۷۶) ۹ـ۱۱ـ۱ـ۳ـ۵ـ۷ـ۹
پرسپولیس (۵۸۱۰۸۳) ۰۱۰ـ۱۲ـ۲ـ۴ـ۶ـ۸
داریوش (۲۶۲۶۵) ۹ـ۱۱ـ۱ـ۳ـ۵ـ۷ـ۹
دریا (۷۹۱۷۴۶) ۱۰ـ۱۲ـ۲ـ۴ـ۱۵ر۶ـ۳۰ر۸
کارون (۹۵۵۱۶۵) ۱۰ـ۱۲ـ ۳۰ر۲ـ ۳۰ر۴ـ ۳۰ر۶ ـ ۳۰ر۸
مهتاب (۴۷۷۷۷) ۱۵ر۱۱ـ۱۵ر۳ـ۱۵ر۵ـ۱۵ر۷ـ۱۵ر۹
کریستال (۳۱۷۶۷۵) ۱۰ـ۱۲ـ۲ـ۴ـ۶ـ۸
آستارا (۸۷۴۰۲۲) ۳۰ر۱۰ـ۳۰ر۲ـ۳۰ر۴ـ۳۰ر۶ـ۳۰ر۸
تراس انیورسال ۸ ـ ۱۰
★ شعله های آتش ـ رنگی ـ مارلوبراندو
رادیوسیتی (۴۳۳۲۰) ۱۵ر۱۱ـ۳ـ۱۵ر۵ـ۳۰ر۷ـ۴۵ر۹
★ سرزمین دلاوران ـ رنگی ـ پوری‌بنائی ـ فخرالدین
کابری (۴۸۴۰۱) ۱۱ـ۱ـ۳ـ۵ـ۷ـ۹
نیاگارا (۶۶۵۳۰۷) ۱۱ـ۱ـ۳ـ۵ـ۷ـ۱۵ر۹
اروپا (۳۰۳۱۷۹) ۳۰ر۱۰ـ۳۰ر۱۲ـ۳۰ر۲ـ۴۵ر۴ـ۶ر۹
میامی (۷۵۴۳۲۹) ۳۰ر۱۰ـ۳۰ر۱۲ـ۴۵ر۲ـ۵ـ۷ـ۹
الوند (۳۵۶۵۳۸) ۱۰ـ۱۲ـ۲ـ۴ـ۶ـ۱۵ر۸
کیهان (۹۵۷۳۶۰) ۹ـ۱۱ـ۱ـ۳ـ۵ـ۷ـ۹
ری (۲۲۵۷۸) ۹ـ۱۱ـ۱ـ۳ـ۵ـ۷ـ۹
اسکار (۹۵۰۸۹۸) ۱۰ـ۱۲ـ۲ـ۴ـ۶ـ۱۵ر۸
فردوسی (۳۱۵۷۸۴) ۸ـ۱۰ـ۱۲ـ۲ـ۴ـ۶ـ۸
مارلیک (۹۶۳۶۱۶) ۱۱ـ۱ـ۳ـ۵ـ۷ـ۱۵ر۹
آرانوس (۲۷۹۷۱) ۱۰ـ۱۲ـ۲ـ۴ـ۶ـ۸
سیلورسینی (۸۶۱۲۰۵) ۳۰ر۱۰ـ۳۰ر۲ـ۳۰ر۴ـ۳۰ر۶ـ۳۰ر۸
سیلوانا (۳۹۳۷۷۷) ۴۵ر۹ـ۴۵ر۱۱ـ۴ـ۶ـ۱۵ر۸
آسمان‌آبی (۳۹۲۶۶۸) ۹ـ۱۱ـ ۱ ـ ۳ـ ۵ـ ۷ـ ۹
مونت‌کارلو (۷۹۷۴۱) ۳۰ر۱۰ر۳۰ـ۱۲ر۳۰ـ۲ر۳۰ـ ۴ر۳۰ـ ۶ر۳۰ـ۸ر۳۰
★ گذر اکبر ـ بیك‌ایمانوردی ـ فرشته جنابی
آسیا (۴۲۹۰۹) ۱۱ـ۱ـ۳ـ۵ـ۱۵ر۷ـ۳۰ر۹
رکس (۳۱۵۲۹۳) ۳۰ر۱۰ـ۳۰ر۱۲ـ۳۰ر۲ـ۳۰ر۴ـ۳۰ر۶ـ۳۰ر۸
شهوند (۳۵۴۰۴۰) ۹ـ۱۱ـ۱ـ۳ـ۵ـ۷ـ۹
لیدو (۹۵۱۲۸۲) ۹ـ۱۱ـ۱ـ۳ـ۵ـ۷ـ۹
رنگین‌کمان (۷۵۶۱۶۰) ۱۰ـ۱۲ـ۴ـ۶ر۱۵ـ۶ر۳۰ـ۸ر۳۰
ژاله (۳۰۴۱۲۰) ۹ـ۱۱ـ۱ـ۳ـ۵ـ۷ـ۹
پاسارگاد (۷۹۲۷۸۲) ۱۰ـ۱۲ـ۲ـ۴ـ۶ر۱۵ـ۶ر۳۰ـ۸ر۳۰
توسکا (۵۳۹۵۴۴) ۱۰ـ۱۲ـ۲ـ۴ـ۶ـ۸
المپیا (۹۲۶۷۹۷) ۱۰ـ۱۲ر۱۵ـ۳۰ر۲ـ۳۰ر۴ـ۳۰ر۶ـ۳۰ر۸
چرخ‌فلک (۹۵۰۵۵۸) ۱۰ـ۱۲ـ۲ـ۴ـ۶ـ۸
شرق (۵۴۰۲۴) ۹ـ۱۱ـ۱ـ۳ـ۵ـ۷ـ۹
فیروزه (۷۵۷۶۶۹) ۳۰ر۱۰ـ۳۰ر۱۲ـ۳۰ر۲ـ ۳۰ر۴ ـ ۳۰ر۶ـ۸ر۳۰
ماندانا (۷۹۹۸۲) ۹ـ۱۱ـ۱ـ۳ـ۵ـ۷ـ ۹
درایوین (۶۲۲۵۵۷) ۸ـ۱۰
دیانا (۴۷۳۶۵) ۱۵ر۱۱ـ۳۰ر۱ـ۳۰ر۳ـ۳۰ر۵ـ۳۰ر۷ـ۳۰ر۹
حافظ (۳۹۱۰۷۴) ۱۱ـ۱ـ۳ـ۵ـ۷ـ۹
تراس‌دیانا ـ ۸ـ۱۰
★ مردان ماجراجو ـ ممتاز ـ فیروزخان
همای (۳۱۱۶۶۹) ۳۰ر۱۰ـ۱ـ۳ر۶ـ۳۰ر۸
★ ارتباط فرانسوی ـ چین‌هاکمن
تخت‌جمشید (۴۳۵۵۰) ۱۱ـ۲ـ۴ـ۶ـ۸ـ۱۰
★ تیره‌تر از کهربا ـ رنگی ـ رودتیلور ـ
ریولی (۷۵۷۷۷۷) ۱۱ـ۳۰ر۳ـ۳۰ر۵ـ۳۰ر۷ـ۳۰ر۹
★ نپلی ـ همایون ـ زری‌خوشکام ـ عقیلی
تراس نیاگارا ۳۰ر۷ ـ ۳۰ر۹
★ پاداش تجاوز ـ رنگی ـ راکوئل‌ولش
پارامونت (۴۸۳۲۱) ۱۵ر۱۱ـ۳۰ر۳ـ۳۰ر۵ـ ۳۰ر۷ـ۳۰ر۹
★ کلاه سبزها ـ رنگی ـ جان‌وین
بردیس (۳۰۴۲۵۹) ۹ـ۱۲ـ۳ـ۶ـ۹
★ چشمان سردوحشت ـ رنگی ـ لیلی‌پالمر
پارك (۳۱۹۶۳۷) ۹ـ۱۱ـ۱ـ۳ـ۵ـ۷ـ۹
★ فرار از زندگی ـ بوتیمار ـ لی‌لی
خورشیدنو (۳۹۳۵۷۸) ۹ـ۱۱ـ۱ـ۳ـ۵ـ۷ـ۹
★ عشق های آسان ـ رنگی مارچلوماستروپانی
ادئون (۳۱۸۱۱۸) ۳۰ر۱۰ـ۳۰ر۲ـ۳۰ر۴ـ۳۰ر۶ـ۳۰ر۸
★ ۵مردخشن ـ رنگی ـ هنری‌سیلوا ـ میشل‌کاری
ایفل (۳۱۱۴۷۷) ۱۰ـ۱۲ـ۲ـ۴ـ۶ـ۸ـ۱۰
سهیلا (۳۱۶۴۲۴) ۳۰ر۱۰ـ۳۰ر۱۲ـ۳۰ر۲ـ۳۰ر۴ـ۳۰ر۶ـ۳۰ر۸
تاج (۳۱۳۸۶۴) ۱۰ـ۱۲ـ۲ـ۴ـ۶ـ۸ـ۱۵ر۱۰
پلازا (۴۴۲۵۵) ۱۱ـ۱ـ۳ـ۵ـ۷ـ۱۵ر۹
تراس‌سهیلا ـ ۳۰ر۷ـ۳۰ر۹
★ اردك سحرآمیز ـ رنگی ـ دین جونز ـ
گلدیس (۶۲۸۷۱۳) ۳۰ر۳ـ۳۰ر۵ـ۳۰ر۷
★ کت‌بالو ـ رنگی ـ لی‌ماروین ـ جین‌فاندا
بولوار (۶۶۰۲۹۲) ۱۱ـ۲ـ۴ـ۶ـ۸ـ۱۰
★ مبارز ـ (رنگی) چارلزبرونسون
فلور (۲۸۰۹۶) ۹ـ۱۱ـ۱ـ۳ـ۵ـ۷ـ۹
دروازه‌مطلائی (۳۵۲۱۶۰) ۱۰ـ۱۲ـ۲ـ۴ـ۶ـ۸ـ۱۰
★ خاطرخواه ـ ناصر ملك‌مطیعی ـ فروزان ـ
مازستیک (۶۶۸۴۶۱) ۱۱ـ۱ـ۳ـ۵ـ۷ـ۱۵ر۹
★ این گروه خشن ـ آخرین سکه
دنیا (۳۹۳۸۱۲) ۳۰ر۹ ـ ۱۲ـ ۲ـ ۳۰ر۴ ـ ۳۰ر۶ ـ ۹
★ لشگر پنج نفره ـ تعقیب
ستاره (۵۳۹۷۲۱) ۹ـ۱۱ـ۱ـ۳ـ۵ـ۷ـ۹
★ ۵ قهرمان ـ ریتان‌بزن‌بهادر
البرز (۳۰۴۲۵۸) ۳۰ر۸ـ۳۰ر۱۱ـ۳۰ر۲ـ۳۰ر۵ـ۳۰ر۸
سانس انگلیسی
گلدیس‌ساعت ۳۰ر۹اردك‌سحرامیز

بحث آزاد تازه اطلاعات درباره درمان

درمان در ایران باید ملی شود؟

تامین درمان برای همه وظیفه یک حکومت ملی است

هزینه طب ملی را نباید از طریق مالیات های غیر مستقیم و مردم کم‌درآمد تامین کرد

درمان در ایران باید ملی شود؟

اطلاعات این سئوال را در پی انتقاد شدیدیك نماینده مجلس شورایملی بهنگام طرح لایحه قانون‌تامین خدمات درمانی مستخدمین دولت ، از وضع درمان درایران مطرح کردو از صاحب نظران خواست برای پیداکردن راهی که به وضع نابسامان بهداشت و درمان درایران خاتمه دهد ارائه نظر و طریق کنند.

این درخواست با اقبال شایان‌تحسین عامه مواجه شد و در همین زمان محدودی که از طرح سئوال می‌گذرد ، اظهار نظر های متعددی به روزنامه رسیده که متدرجا منعکس خواهدشد.

ملی شدن طب دو معنی اعم واخص دارد ، ملی شدن طب بمعنی اعم عبارت از مجموعه شرایطی است که باسه خصوصیت زیر شناخته میشود:

۱ـ دولت نسبت به بهداشت و درمان مردم در همه نقاط کشور به یکسان احساس مسئولیت مینماید، و کلیه امکانات خودرا بکار میبرد تا همه مردم امکان دسترسی به بهداشت و درمان‌را داشته باشند.

۲ـ دولت نسبت به کارکنان کلیه موسسات بهداشتی و درمانی در همه نقاط کشور به یکسان احساس‌مسئولیت میکندو همه سعی خود رابکار میبرد تا این پرسنل تمام موجبات وامکانات کار را در شرایط استاندارد علمی‌داشته باشند و از رفاه کامل اجتماعی‌متناسب باگروه تحصیلی واجتماعی‌خودبرخوردار باشند.

۳ـ دولت در مورد این که مجموعه خدمات بهداشتی و درمانی در سطح حیات ملی سهم مناسبی از درامدملی رابخود اختصاص دهد، احساس‌مسئولیت میکند ، بدین معنی که نه اجازه‌میدهد که انجام خدمات پزشکی بقیمت‌استثمار پزشك و دیگر کارکنان گروه‌پزشکی تمام شود و نه اجازه میدهد که‌قسمتی از درآمد مردم براثر روابط اجتماعی غلط باتوزیعی غیر عادلانه بسوی‌موسسات پزشکی سرازیر گردد .

در هر اجتماعی که دولت سه خصوصیت یاد شده بالا را وظیفه حتمی خود بداند و سعی خود را در تحقق ان مصروف نماید ، در آن اجتماع طب ملی وجود دارد.

طب ملی بمعنی اخص یکی‌ازروش های رسیدن بمفهوم اعم طب ملی است که در بعضی کشورهابموقع‌اجرادرامده است . در ان کشور ها همه مردم بطور رایگان یا در برابر پرداخت‌های اندك از تسهیلات بهداشتی و درمانی استفاده مینمایند و همه‌ی پرسنل‌پزشکی نیز در استخدام دولت هستند و مزد خدمات خودرا ازدولت دریافت میدارند. اکنون که بمفهوم اعم و اخص طب ملی اشاره کردم پاسخ این پرسش که«آیا باید درمان درایران ملی شود ؟»مبادرت می کنم.

اگر منظور از ملی شدن طب مفهوم اعم انست پاسخ مثبت است ، زیرا تامین هدف های استراتژیك طب ملی ، یعنی پزشکی برای همه، بشرط رفاه کامل پرسنل پزشکی و بشرط‌انجام خدمات بیمهای تمام شده ، مناسب و جزو وظیفه اصلی یك حکومت ملی‌است و هر جا که دولت از شناخت و اجرای این وظایف عاجز باشد حکومت ناقص است ، و مردم در چنان اجتماعی وظیفه دارند که برای تکمیل نهادهای‌حکومت ملی بکوشند و کسانی رابکاربگمارند که بوظایف خطیر حکومت در هریك از شئون آن واز جمله شئون پزشکی‌آشنا باشند.

اما اگر منظور شما از ملی کردن طب معنی اخص انست یعنی همگانی کردن خدمات و دولتی کردن همه موسسات پزشکی ، در این صورت پاسخ مشروط خواهدبود،زیرا خصوصیات طب ملی بمعنی اخص نسبت به طب‌ملی‌بمعنی اعم نسبت تاکتیك است به استراتژی ، بدین معنی که ممکنست در یك کشور خدمات پزشکی مجانی باشدو پرسنل پزشکی همه در خدمت دولت باشند ، ولی در آن کشور طب ملی نباشد.زیرا کافی است بعلت نقص مدیریت و علل دیگر ، دولت نتواند از تمام وسایل و پرسنل خود حداکثر استفاده را بعمل آوردو در نتیجه خدمات پزشکی درواحد های دولتی به بهائی گرانتر از خدمات موسسات انتفاعی کشور های دیگرتمام و عرضه شود. دراین صورت ، چنین سیستمی راچون واجد شرط سوم خصوصیات استراتژیك طب ملی‌نیست، نمیتوان ملی دانست ، همچنین استاگر نتواند رضایت بیماران و یارفاه‌کارکنان پزشکی رافراهم آورد...

پس در مورد این سئوال ، پاسخ‌آنست که اگر طب دولتی شده ، سه هدف استراتژیك طب ملی را تعقیب کندبسیار خوب است و اگر از این هدفها بدور افتد نامناسب و نابجاست .

بعبارت دیگر دراین که طب به معنی صحیح باید ملی شود ، هیچ‌شکی نیست زیرا کسی وجود ندارد که بگوید طب نباید در اختیار همگان قرار گیرد و یاپرسنل پزشکی نباید از رفاه‌مناسب برخوردار باشدو خدمات پزشکی باید به بهائی گرانتر از بهای واقعی تمام شود . بلکه سئوال صحیح تری که‌باید مطرح شود اینست که آیا درشرایط کنونی ، ماتوانائی آنرا داریم که طب ملی را بموقع اجرا بگذاریم ؟

پاسخ این سئوال‌متاسفانه منفی است، زیرا در شرایط کنونی بدو علت اصلی توانائی اجرای طب ملی را نداریم:

۱ـ مشکل تامین منابع مالی :

شرط اجرای طب ملی آنست که حکومت بتواند سهم مناسبی از درآمد خود را برای تامین خدمات پزشکی (شامل بهداشت و درمان، زیراتفکیك این دو وظیفه از هیچ نظر صحیح نیست) اختصاص دهد . بطوریکه این سهم اختصاص یافته بتواند : اولا خدمات را در استانداردهای مناسب علمی برای‌همه جمعیت تامین نماید ثانیا موجبات رفاه پرسنل پزشکی را فراهم کند .

برای اینکه شرط فوق تامین شود ، باید جامعه از برکت یک حرکت‌انقلابی همه جانبه بویژه انقلاب اداری ازتحرک کافی برخوردار باشد تا بتواند اعتبار کافی برای چنین برنامه‌ای را تدارک نماید .

گذشته از عامل تحرک برای تدارک اعتبار برنامه‌های طب ملی و دیگربرنامه های رفاه ملی، لازم است نظام مالیاتی برعدالت استوار باشد.فشار درآمدبودجه برمالیاتهای‌غیرمستقیم وبرمالیاتهای‌گرفته شده از طبقات کم‌درآمد نباشد،زیرا اگر در وضع موجود بخواهیم هزینه طب‌ملی را از طریق مالیاتهای کنونی تامین‌نمائیم بسبب نااستواری نظام مالیاتی کنونی ، فشار جدید برطبقات فرودست اجتماع وارد می‌آید، که بعلت غیرممکن بودن ، سبب ترمز وتوقف اصل برنامه‌میگردد.

این تجزیه و تحلیل از ساختمان اقتصادی و نظام مالیاتی را نبایداستدلالی برزیان تز طب ملی تلقی کرد، بلکه برعکس، با توجه باین واقعیات بهتر میتوان هدفهای استراتژیک طب ملی‌را در شرایط کنونی بوسیله تنظیم «مراحل واسطه مناسب» دنبال نمود .

مرحله بیمه همگانی

یکی ازمراحل واسطه مناسب، مرحله بیمه همگانی درمانی است زیرا در این مرحله میتوان گرفتن‌حق بیمه‌راوسیله‌ای برای تعدیل آهنگ نظام مالیاتی قرار داد. بدین معنی که از گروههائیکه در نظام مالیاتی کنونی سهم کمتری برای هزینه های رفاهی میپردازند، حق بیمه بیشتری گرفت و در عوض گروه های اکثریت را که پرداخت کنندگان مالیات های غیر مستقیم کنونی هستند ، از پرداخت حق بیمه درمانی معاف کرد . بدین ترتیب گرفتن حق بیمه که خودنوعی مالیات بشمار میرود اگر باتوجه‌بضوابط زیرین باشد وسیله‌ای برای تصحیح‌نظم مالیاتی خواهد شد .

ضابطه اصلاح‌کننده‌ای که می توان برای گرفتن حق بیمه درنظر گرفت‌بشرح زیر خواهد بود :

کلیه خانواده‌ها را بدون استثنا باید ازمزایای بیمه‌درمانی برخوردار ساخت. پرداخت حق بیمه درمانی باید متناسب با مالیاتی باشد که هرکس می پردازد و در این پرداخت کسانیکه از سطح‌معینی کمتر مالیات می‌پردازند باید از پرداخت حق بیمه‌معاف باشند واین سطح‌بتدریج که برتحرک اجتماع و میزان درآمددولت افزوده شد باید بالاتر برود تا کم‌کم‌گروه های بیشتری مشمول معافیت ازپرداخت این مالیات اضافی بشوند .

از : دکتر
محمدرضا عاملی
استاد دانشگاه تهران

۲ـ مشکل سازمانهای درمانی‌وآموزش پزشکی ـ بزرگترین مشکلی که مانع اجرای طب ملی است شکل سازمانهای درمانی و نحوه آموزش پزشکی است . سازمان و آموزش پزشکی ناکنون‌درکشور ما به پیروی از کشورهائی که ازآنها اقتباس کرده‌ایم، نوعی پزشکی کاسب‌کارانه است. آموزش پزشکی بعنوان نوعی کسب تعلیم داده میشود و سپس فارغ‌التحصیلان را به سازمانهائی‌گسیل میدارند که آن سازمانها حق کسب‌پزشک را قانونی میشناسند، بهمین دلیل وقت و امکان کسب رابرای آنهاباقی میگذارند ودرنتیجه سازمانهائی که‌طبیب استخدام می‌کنند، خود را محق میدانندکه‌حقوق کافی به پزشک نپردازند و موجبات خدمت اورا نیز برای تمام مدت فراهم نیاورند، ولی درعوض باو این امکان را بدهند که از پزشکی خود بعنوان یک کسب آزاد استفاده نماید. براثراجرای این سیاست که همیشه موردقبول دولتها بوده است والبته از هدفهای‌استراتژیک طب ملی فرسنگها بدور است،طب ایران با دینامیسم کاسبکارانه خود سیمای مخصوصی بخود گرفته است : یعنی پراکندگی پزشک تابع پراکندگی جغرافیائی جمعیت نیست، بلکه‌تابع‌نحوه پراکندگی گروههای اجتماعی است که توانائی پرداخت حق درمان خود را دارند بهمین دلیل اکثریت پزشکان در تهران جمع شده‌اند و اکثریت این گروه خود را در خدمت‌اقلیتی از مردم‌پایتخت گذارده‌اند. درسالهای اخیر بابرنامه‌های مخصوصی که دولت بموقع اجراگذارد فشار دینامیسم کاسبکارانه برساختمان نظام پزشکی ایران آشکارتر گردید . ساختن و تجهیز کردن بیمارستان در شهرستانها بوسیله دولت بکلی متوقف گردید، بیمارستانهای مجانی وزارت بهداری بموسسات دیگر واگذار شد واز شکل مجانی خارج گردید. تنها فعالیت دولت در امر درمان به پرداخت وام به گروههای خصوصی اختصاص یافت که این گروهها نیز تنها میتوانند خدمت خود را به اقلیتی از مردم عرضه نمایند. بنابراین چنانکه ملاحظه میشود سیاستی که برضد هدفهای طب ملی‌در پیش‌گرفته شده، امروز جامعه پزشکی راازدسترس عموم دور ودورتر ساخته است، و آن‌را از لحاظ اقتصادی تنها با گوشه‌ای از اجتماع که گروهها دارای درآمد بالا هستند پیوند زده است و این انتظار عام از جامعه پزشکی که وابسته خواص هستند موجد این همه نارضائی گشته است .

اقلیت واکثریت

۱ـ اتکاء جامعه پزشکی برجنبه کاسب‌کارانه که نتیجه سیاست درمانی دولتها را نیز مورد آسیب‌های سخت قرارداده بوده است، موجودیت درونی‌این‌جامعه است، جامعه پزشکی ما نیز از درون بعلت ضرورت رقابتهای کسبی‌ناهم‌آهنگ و نابسامان است واز دوره اقلیت سوار و پرتکاپو واکثریت پیاده و دست بدهان تشکیل یافته است و شگفت‌است اکثریت پزشکانیکه بزحمت مخارج روزانه خود را تحصیل می‌کنند، از نظر عموم‌باهمان چوب زده میشوند که ویژه اقلیتی‌معدود از پزشکان است‌که‌عموم مردم دسترسی بدانان را ندارند .

اکنون که بواقعیات مسائل پزشکی ایران آشناتر شدیم بدنیست ببینیم که دولت با لایحه اخیر خود چه میخواهد بکند. برنامه دولت آنست که‌بار خدمات درمانی بیش از دو میلیون نفرازکارمندان دولت و خانواده آنها را برسازمانهای موجود جامعه پزشکی که براثردینامیسم کاسبکارانه پدید آمده است‌تحمیل‌نماید تا در بستر همین رقابتها وضع ازآنچه هست آشفته‌تر و برفاصله سوارها و پیاده‌ها افزوده‌تر گردد .

البته بیمه کردن کارمندان دولت و خانواده آنها یک ضرورت است وازآن گریزی نیست، وقتی‌کتابچه‌های بیمه‌باین گروه داده‌شد آنهابحق‌مسلم‌خود آشناتر خواهند گشت و تذکاری است‌بروظیفه‌ی خطیری که دولت برعهده داشته است‌و خواهد داشت، ونیز از طرف دیگروقتی این دو میلیون نفر با دریافت کتابچه بیمه بقسمتی از حق‌خود دست‌یافتند،بقیه جمعیتی که مشمول مقررات بیمه‌نیستند بیش از پیش به عظمت محرومیت خودو بی‌توجهی نسبت به خود پی می برند ـ اینها البته جنبه مثبت و مفید اقدام‌دولت خواهد بود ، زیرا سرانجام دولت های بعدی را ملزم میسازد که بوظایف واقعی خود توجه بیشتری داشته باشند و باین واقعیت اصیل توجه کنند که سازمان های کنونی پزشکی که براساس کاسبکاری تاسیس ورشد یافته است، در مجموع سازمان های ناقص و ناتوانی هستند که مراجعه کنندگان کنونی خود را نیز راضی نکرده‌اند و سازمانها ونظامی که موجد آنها بوده است یارای کشیدن بار جدیدی را ندارند و اگر واقعا قرار است همگان را از خدمات درمانی برخوردار سازند بنوع دیگری از سازمان نیاز داریم که کارآمدتر و اقتصادی تر باشد و موجبات رفاه کارکنانش را هم بهتر فراهم کند .

شاهکار دولت در مورد ی طب ملی منوط به آنست که نوع سازمان های پزشکی را از سازمان های کسبی‌به سازمان های خدمتی تبدیل نماید و به پیروی‌ازتغییر شکل سازمان های‌پزشکی نحوه آموزش پزشکی را نیز در همین زمینه دستخوش انقلاب و دگرگونی نماید و بتواند سازمان های موجود استخدامی را تا آخرین ظرفیت بسیج نماید وموجبات انضباطی‌ومعنوی اینگونه سازمان ها را فراهم آورد . در برنامه دولت فرض را بر آن گرفته‌اند که سازمانهای کسبی پزشکی دارای‌آنچنان ظرفیت اضافی هستند که با آبیاری آن بوسیله اعتبارات بیمه درمانی می توان تمام نیازمندیهای درمانی همه جمعیت را تامین نمود و کسری آن را نیز می ـ توان با گسترش موسسات کسبی‌جدید جبران کرد . در صورتی که تجربه‌نشان داده است که گسترش طبابت کسبی‌با توزیع غیر عادلانه درآمدوایجادخدمات پزشکی به بهائی گرانتر از بهای واقعی و در نتیجه تجزیه و نابسامانی درونی جامعه پزشکی همراه بوده است.اکنون چه دلیل و ضابطه‌ای هست که درصورت آبیاری بیشتر این نظام همین معایب را بیشتر و تشدید نمائیم ؟

در صورتی که حتی باعتقاد و اعتراف آقائی که اظهار داشته‌اند ، در موسسات استخدامی طبیب بیش از دو ساعت در روز کار نمی کند در این سازمانها ظرفیت اضافی چه‌ازلحاظ فضاوتجهیزات وچه از لحاظ پرسنل وجود دارد و در صورتی که موجبات رفاه و دلگرمی‌واقعی پرسنل این سازمانها را فراهم آورند و آنها را بطمع پیوستن به سیستم کسبی از کار صحیح باز ندارند ، و این‌سازمان ها را از برکت انقلاب اداری واقعی با مدیریت درست و بدور از فساد و تبعیض اداره نمایند ، ظرفیت عظیمی پدیدخواهد آمد که پاسخگوی بسیاری از نیازمندی های کنونی است ونظامی پدید خواهد آمد که درآینده‌جمع بسیاری ازپزشکان جوان را بخود جذب خواهد نمود .

سیستم زیانبخش

اگر دولت بخواهد برای همگانی کردن خدمات درمانی تنها به سیستم کسبی اتکا کند کاری از این زیانبخش تر و پرخرج ترنیست و سرانجام این کار پدید آمدن‌نوعی فئودالهای جامعه‌پزشکی است که هم اکثریت پزشکان رااستثمار خواهند کرد ، هم خدمات خود را به گرانترین بهای ممکن عرضه خواهند نمود و هم از اقدامات اصلاح طلبانه آینده جلوگیری بعمل خواهند آورد و در همه حال نیز مردم از آنها ناراضی خواهند بود .

راه صحیح آنست که دولت در عین آنکه از امکانات سیستم کسبی‌استفاده می کند به اصلاح و گسترش سیستم استخدامی بپردازد و هردو سیستم را در کنار مورد استفاده قرار دهد وکم‌کم ترتیبی بدهد که پرسنل سیستم کسبی بکلی از پرسنل سیستم استخدامی جدا گردد یعنی پزشك یا مطلقا بکار آزاد مشغول باشد و یا بطور تمام وقت در استخدام باشد . زیرا بسیاری از زیانهای ناشی از مشترك بودن پرسنل‌دردوسیستم کسبی و استخدامی است .

حال ممکن است پرسیده شود که چرا باید دو سیستم کسبی و استخدامی را در کنار هم نگهداری کرد . دلایل این امر بسیار است ولی مهمترین دلیل آنست که در صورتی که هر یك از دو سیستم به تنهائی استقرار داشته باشند ملاکی برای کنترل بهای واحدخدمات انجام شده باقی نمی ماند . در صورتی که با استقرار هردو سیستم که یکی با ضوابط بازار آزاد اداره می شود و دیگری بوسیله اعتبارات دولتی و باحفظ استاندارد های علمی و رفاهی لازم اداره می گردد ضابطه روشنی برای کنترل بهای واحد خدمات انجام شده وجود خواهد داشت . اگر بهای واحد خدمات در بخش استخدامی بالا باشد بشرط یکسانی استاندارد ها ، نشانه نقص مدیریت و احیانا سوءاستفاده سازمان های دولتی می باشد و در این صورت سازمان بیمه می تواند خدمات بیشتری را بموسسات خصوصی رجوع نماید و در ضمن باصلاح سازمان های خودبپردازد. برعکس اگر بهای واحد خدمات در بخش کسبی بالا باشد نشانه استفاده نادرست سازمان های خصوصی است و در این صورت بیمه می تواند بیشتر به سازمان های استخدامی متکی شود تا بخش خصوصی ناگزیر گردد از استفاده خود بکاهد ، و این سیاست تا زمانی ادامه خواهد یافت که منجر بیك‌تعادل ثابت در نظام پزشکی گردد ،یعنی نوعی طبابت همگانی با طبیب مرفه و بابهای اقتصادی بوجود آید .

نتیجه آنکه طب ملی با رعایت‌هدف های استراتژیك آن ایده‌آل است ولی ما اکنون آمادگی آن را نداریم و برای رسیدن به آن باید از مراحلی‌چند بگذریم .

بیمه درمانی همگانی مرحله لازمی است زیرا وصول حق‌بیمه می تواندقسمتی از اعتبار این برنامه را تامین کند و در نظام مالیاتی اصلاحی در جهت عدالت اجتماعی بعمل آورد .

برای آمادگی سازمانی باید به تقویت سازمان های استخدامی و بسیج و تمرکز آن پردازیم و سازمان‌وآموزش پزشکی را از برکت یك انقلاب‌آموزشی راستین از صورت یك نظام کاسبکارانه بصورت یك نظام خدمتی تغییر دهیم .

گفتگوی تلفنی

۳۱۱۰۷۱

از ساعت ٤ تا ۹ بعد از ظهر

★ الو ، من الف . م . ـ روز شنبه در کنکور دانشکده صنعتی آریامهر هنگامیکه مشغول نوشتن پاسخ‌های امتحان ادبیات فارسی بودیم ، یکی از ممتحنین آمد و ورقه‌هارا جمع کرد. ولی درست ده دقیقه بعدبلندگو اعلام کرد حالا ورقه های سئوالات ادبیات فارسی را زمین بگذارید و ورقه های سئوالات انگلیسی را بردارید . من به آن آقای ممتحن گفتم شما ورقه ما راده‌دقیقه زودتر از پایان وقت گرفتید و در آن وقت من از ۷۲ سئوال آنبه ٦٥سئوالش جواب داده‌بودم درحالی که وقت داشتم به بقیه هم جواب بدهم . ولی آقای ممتحن گفت :خیر، متصدی بلندگو اشتباه کرده است . خواستم بگویم همین کار ایشان خیلی از داوطلبین رادر جواب دادن به سئوالات عقب انداخت .

★ الو ، من مهرانگیز محبی‌ـ لطفابنویسید چرامسئولان خط ۱۳۳ بفکر مسافرین این خط نیستند ؟ علاوه براینکه بعلت کمبود اتوبوس‌این‌خط ،مسافرین میبایست مدتهادرایستگاه انتظار بکشند ، بتازگی دو ایستگاه سه راه چرم سازی و یاس را ازمسیر این اتوبوس‌حذف‌کرده‌اند که این دیگر قابل تحمل نیست . زیرا عده‌ای باید مسافت زیادی را طی کنند تابایستگاه اتوبوس برسند. بهتراست‌مسئولان شرکت واحد بحال مسافرینی هم که بعلت پیری یا بیماری ناتوان هستند فکری بکنند .

★ الو ، من خدیجه ناصریان. من از طرف اهالی کوی فرشتگان که از خیابان نیاوران منشعب شده است حرف میزنم . مدتی است چراغهای برق این کوچه خاموش شده است و با توجه باینکه این کوچه خاکی است وچاله های عمیقی دارد، مشکل بزرگی برای عبورو مرور اهالی بوجودآمده است. و از طرفی ماموری همدر اینجا نیست که‌برانندگان بگویدرعایت‌تابلوی «ورود کامیون ممنوع» را که سرکوچه نصب گردیده بکنند. اهالی ازمسئولان امرتقاضا دارند نسبت به بهبود وضع این کوچه اقدامی بعمل آورند .

توضیح

روزنامه محترم اطلاعات :

در صفحه ۹ شماره۱۳۸٤۱ ۱۵تیرماه ۱۳۵۱ تحت عنوان پایان عشق شرحی در موضوع آشنائی و مرگ جوانان عزیزم ایران ضیائی وفریبود کمالی‌پور کارمندان وزارت علوم به قلم آقای الهامی درج شده بود که متاسفانه قسمت عمده آن برخلاف حقیقت و بجای تسلی خاطر داغدار ما بر افسردگی ما افزوده شده .

اصولا ازدواج این دوجوان تحت شماره ۹٫٦٤۸ تیرماه ۱۳٤۹ در دفترخانه‌شماره۲٦۸ ثبت شده و استخدام ایران در وزارت علوم بوسیله همسرش فریبود پس از ازدواج انجام شد علیهذا تمام آن مطالبی که آقای الهامی در خیال خودتهیه کرده خلاف حقیقت است . نویسنده‌محترم باید توجه‌داشته باشند که تهیه‌مطالب نبایدباعث هتک آبروی اشخاص گردد ، معلوم نیست نویسنده چطور بخود اجازه داده که بنویسد ایران قبلا نامزد داشته و با ملاقات فریبود نامزدی قبلی را فسخ نموده و بااین قلمفرسائی دختر ناکامرا لاوبالی وفامیلی را به زندگی او مشکوک نماید تقاضا دارد دستور فرمائیدطبق قانون مطبوعات به موضوع رسیدگی وشرح‌لازمرا درتکذیب ادعای واهی در روزنامه درج نمایند .

عبدالحسین ضیائی

اطلاعات : از سوء تفاهمی که پیش آمده‌معذرت میخواهیم و یکبار دیگر مصیبت وارده را به بازماندگان این دو جوان ناکام تسلیت می‌گوئیم .

اطلاعیه مرکز آزمون‌شناسی درباره مسابقه ورودی

مدرسه‌عالی ترجمه

مرکز آزمون شناسی برای سال تحصیلی ۵۲ـ۱۳۵۱ کلاسهای روزانه مدرسه عالی ترجمه‌از بین دارندگان دیپلم کامل متوسطه در رشته‌های طبیعی ، ادبی، ریاضی ، بازرگانی ، منشیگری‌از طریق مسابقه ورودی ٤٦۰ نفر دانشجو برای‌رشته های زیر انتخاب خواهد نمود :

۱ـ زبان انگلیسی	۳۰۰ نفر
۲ـ زبان فرانسه	۸۰ نفر
۳ـ زبان آلمانی	٤۰ نفر
٤ ـزبان عربی	٤۰ نفر

مواد امتحانی

امتحان تستی خواهد بود ، مواد امتحانی عبارت است از :

۱ـ زبان خارجی (انگلیسی ، فرانسه ،آلمانی ، عربی)	باضریب ٤
۲ ـزبان فارسی	با ضریب ۲
۳ ـمعلومات عمومی	با ضریب ۱

تذکر :

نمره زبان خارجی داوطلبان باید ازمیانگین کل نمره زبان خارجی در آن رشته بیشتر باشد.

ـ چنانچه در هر یك از رشته های فوق‌تعداد پذیرفته شدگان از ۳۰ نفر کمتر باشد کلاسی برای آن رشته تشکیل نخواهد شد .

شرایط ثبت‌نام

داوطلبان باید فرم زیر را تکمیل کرده از تاریخ ۲۱ تیر ماه ۵۱ به مرکز آزمون شناسی (تهران ـ خیابان آبان جنوبی شماره ۹٤) تسلیم یا ارسال دارند . به مدارکی که بعد از تاریخ٦ مرداد ماه ۵۱ به مرکز آزمون شناسی برسدترتیب اثر داده نخواهد شد .

«مرکز آزمون‌شناسی»

اینجانب دارای شناسنامه شماره صادره از
متولد سال دارای دیپلم متوسطه در رشته

داوطلب شرکت در مسابقه ورودی کلاسهای‌روزانه سال تحصیلی ۵۲ـ۱۳۵۱ مدرسه عالی ترجمه در یکی از رشته های تحصیلی زیر می باشم :

انگلیسی ☐ فرانسه ☐ آلمانی ☐ عربی ☐

بضمیمه این تقاضا نامه مدارك زیر را ارسال میدارم :

۱ ـقبض رسید بانك ملی ایران به مبلغ پانصد ریال بحساب شماره ۷٤۸ مرکز آزمون شناسی

۲ ـفتوکپی دیپلم کامل متوسطه

۳ـ فتوکپی شناسنامه

٤ـ چهار قطعه عکس ٤ × ٦

نشانی : شهر خیابان کوچه شماره منزل

شماره تلفن : تاریخ تنظیم

امضای‌داوطلب

تذکر : وجه ثبت‌نام بهیچ عنوان مسترد نخواهد شد .روی پاکت نوشته شود مربوط به مسابقه ورودی مدرسه عالی ترجمه

شرایط اختصاصی

۱ ـ کلاسهای این دوره از ساعت ۸ صبح تا ٤½ بعد از ظهر تشکیل خواهد شد .

۲ـ شهریه برای هر سال تحصیلی ۳۱۰۰۰ ریال خواهد بود که چنانچه دانشجوئی قبل ازپایان نام نویسی که در روزنامه آگهی خواهد شداز نام نویسی منصرف گردد شهریه او مسترد میگردد و پس از انقضای ثبت‌نام شهریه بهیچوجه مسترد نخواهد شد .

۳ـ به دانشجویان پس از گذراندن ۱٤۰واحد درسی مدرك لیسانس داده خواهد شد .

تاریخ توزیع کارت ورودی و اجرای امتحان

امتحان در روز جمعه ۱۳مردادماه ۵۱برگزار خواهد شد . کارتهای ورودی داوطلبان در روز ۱۲ مردادماه ۱۳۵۱ در دانشگاه تهران واقع در خیابان شاهرضا توزیع خواهد گردید و محل اجرای امتحان درروزتوزیع کارت باطلاع‌داوطلبان خواهد رسید .

مرکز آزمون شناسی

آگهی استخدام

نیروی هوائی شاهنشاهی تعدادی داوطلب با شرایط زیر جهت تحصیل در آموزشگاه افسری جزء برای (رسته های غیر تخصصی) استخدام می نماید .

الف ـ شرایط استخدام و مزایا .

۱ـ تابعیت دولت شاهنشاهی ایران .

۲ـ متدین بیکی از ادیان رسمی کشور .

۳ـ دارا بودن گواهی‌نامه ششم دبیرستان (ریاضی ، طبیعی ، ادبی) و احراز موفقیت در آزمایشات ورودی .

٤ـ سن بین ۱۸ سال تا ۲٤ سال تمام وبرای کسانی که خدمت زیر پرچم انجام داده‌اند ۲۵ سال .

۵ـ نداشتن پیشینه بدو معروف نبودن بفساد.

٦ـ داشتن صحت مزاج و تناسب اندام‌بر طبق گواهی بهداری نیروی هوائی و نداشتن کسان تحت تکفل .

۷ـ مدت تحصیل در آموزشگاه حداقل یك‌سال بوده و دانشجویان در تمام مدت تحصیل شبانه روزی‌بوده و هزینه زیست و پوشاك آنان بعهده نیروی هوائی می باشد و ماهیانه ۱٦٦۰ریال نیز دریافت خواهند داشت .

۸ـ داوطلبان پس از خاتمه دوره و احراز موفقیت در آزمایشات به درجه ستوان سومی‌مفتخر و ترفیع بعدی آنان بر طبق قانون و مقررات استخدام نیروهای مسلح شاهنشاهی خواهد بود

ب ـ داوطلبان می توانند برای کسب‌اطلاعات بیشتر و ثبت‌نام بادردست داشتن عین شناسنامه وفتو کپی دیپلم و ۲۲ قطعه عکس ٤ × ۳ ازتاریخ نشر این آگهی تاتامین احتیاجات همه روزه به استثنای روز های پنجشنبه و تعطیل از ساعت ۷ الی ۱۲ به فرماندهی آموزش‌های هوائی واقع در جاده تهران‌نو ایستگاه فرودگاه مراجعه نمایند.

م‌الف ۳۹۹۹ نیروی‌هوائی شاهنشاهی

آگهی مزایده فروش دو دستگاه ساختمان

شرکت سهامی شیلات‌ایران عرصه و اعیان دو دستگاه ساختمان ملکی خود را به‌شرح زیر:

۱ـ یکدستگاه ساختمان واقع در خیابان‌شوش نزدیك میدان راه‌آهن بپلاك ثبتی شماره ٤۷۵۹٫۱ و بمساحت ۱۰٦۷٫۲۱ متر مربع زمین و ۱۲۸۰ متر زیربنا دارای آب و برق شامل یك قطعه زمین ، پیچ‌باب مغازه یکدهنه ، دوباب‌مغازه دو دهنه ، یکباب ساختمان مسکونی دوطبقه، دو مسافرخانه باحیاط وسه ساختمان دوطبقه که‌تمامی آنها به سه قطعه تفکیك و مجزا شده و درحال حاضر کلا در اجاره می‌باشد .

۲ـ یکدستگاه ساختمان واقع در خیابان حافظ مقابل کوچه سپهبد امیراحمدی به‌پلاکهای ثبتی شماره ۸۹۸ الی ۹۰۳ و مساحت ۳۳۳٫۹۵ متر مربع زمین و ٦۰۰ متر زیربنا دارای آب و برق شامل ٤باب‌مغازه و ۵دستگاه آپارتمان که تماما تخلیه شده وبدون مستاجر می‌باشد . از طریق مزایده با وضع‌موجود بطور نقد بفروش میرساند .

داوطلبان میتوانند همه‌روزه تا تاریخ۳۰٫٤٫۵۱ به محل شرکت واقع در خیابان پهلوی ،خیابان زرتشت ، خیابان دوم ، پلاك ۳۳ مراجعه و با راهنمائی مامورین شیلات از املاك مذکور دیدن نمایند . پیشنهاد دهندگان اعم‌از اینکه داوطلب خرید یك یا هردو دستگاه مذکور باشند بایستی مبلغ پیشنهادی خود را نسبت بهر دستگاه ساختمان جداگانه با عدد و حروف در برك‌پیشنهاد مشخص و اعلام نمایند ضمنا برای هریك از دو ساختمان مبلغ ۲۵۰۰۰۰ ریال بعنوان سپرده شرکت در مزایده بحساب شماره ۱۷۳٦ شرکت سهامی شیلات ایران در نزد بانك مرکزی ایران تودیع و رسید انرا بضمیمه پیشنهاد خود در پاکت لاك‌و مهر شده‌بدفتر شرکت سهامی‌شیلات ایران به نشانی فوق‌الذکر حداکثر تا ساعت ۹ صبح روز ۳۱ تیرماه ۱۳۵۱ تسلیم و رسید دریافت دارند .

پیشنهاد های واصله در ساعت ۱۰ صبح همان روز در دفتر اداره‌حقوقی باز و قرائت‌خواهد شد . حضور پیشنهاد دهندگان یا نمایندگان قانونی آنها در کمیسیون مزایده آزاد است از تاریخ قرائت پیشنهاد ها ظرف یکهفته برنده مزایده اعلام میشود . شرکت در مزایده و دادن پیشنهاد بمنزله قبول اختیارات و تکالیف قانونی شرکت شیلات‌ایران‌طبق مقررات‌آئیننامه معاملات دولتی خواهد بود .

به پیشنهاد های فاقد سپرده و مشروط و پیشنهادهائی که بعداز مهلت مقرربرسد ترتیب‌اثر داده نخواهد شد . شرکت در رد یا قبول کلیه پیشنهاد ها مختار است هزینه ثبت سند انتقال‌در دفترخانه اسنادرسمی بعهده خریدار خواهدبود . خریدار نباید مشمول ممنوعیت قانون راجع‌بمنع مداخله وزرا و نمایندگان مجلسین و کارمندان دولت در معاملات دولتی و کشوری مصوب دیماه ۱۳۳۷ باشد . م الف ۵۷۵۷ ۱ـ۲ ۱ـ۲۵٦۳٦ شرکت سهامی شیلات ایران

از خبرنگاران اطلاعات در: کاشمر، تبریز و منابع خارجی

زیر آسمان کبود

اختراع جوان معلول برای معلولین!

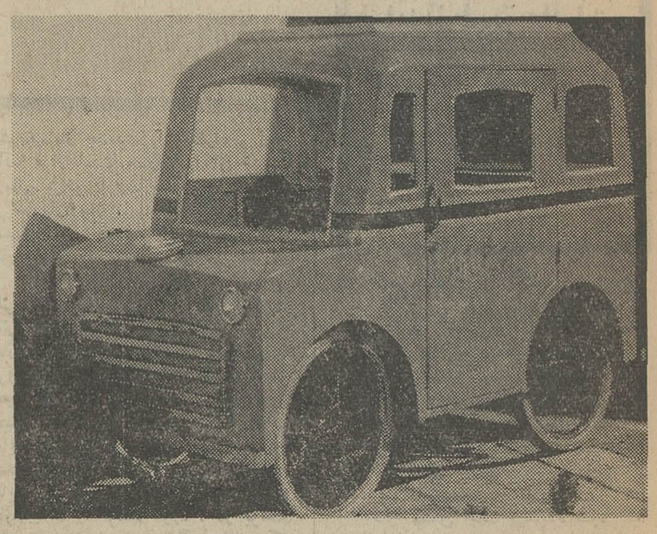

کاشمر ـ جوان بیست ساله معلولی که از ناحیه پا فلج است، در کاشمر ، موفق به ساختن وسیله نقلیه‌ای شده که معلولین میتوانند از آن بعنوان یک وسیله نقلیه ساده برای ایاب و ذهاب خود استفاده کنند!

این وسیله نقلیه ، یک اتومبیل کوچک بی‌موتور است که چهار چرخ دارد و هدایت آن برای معلولین ، بسیار آسان است .

این جوان ، دیپلمه طبیعی است و «محتشمی» نام دارد. وی پس از یکسال کوشش ، موفق به تکمیل وسیله نقلیه ابداعی خود شده است .

«محتشمی» نام این وسیله نقلیه ساده و بی‌موتور را «اتوسیکل م . م » گذاشته است ، و قصد دارد آنرا بنام خود به ثبت برساند.

«محتشمی» به خبرنگاراطلاعات در کاشمر گفت :

ـ من در سن کودکی به درون یک چاه سقوط کردم واز هردو پا فلج شدم. از آن پس در آرزوی این بودم که وسیله نقلیه‌ای برای معلولین بسازم که ارزان ، و برای آنها قابل استفاده باشد. این آرزو را در سر داشتمتا اینکه دیپلم خودرا گرفتم و طرحی را برای ساختن چنین وسیله‌ای پیاده کردم . و حالا به نتیجه مطلوب رسیده‌ام .

«اتوسیکل م . م» دارای مزایای متعددی برای معلولین است، از جمله : این وسیله نقلیه با نیروی دست قادر به حرکت است و گنجایش دو نفر سرنشین را دارد ، همچنین سرنشینان آن از باد و باران و آفتاب در امان هستند .

این وسیله نقلیه جالب ، دارای چراغ ، ترمز و سایر مزایای یک وسیله نقلیه موتوری نیز هست . اطاقک «اتوسیکل م . م » نیز یکصدو بیست سانتیمتر طول و نود سانتیمتر عرض دارد و بر روی چهار چرخ دوچرخه پیاده شده است .

در گرمای تابستان ، ازسرما می‌لرزد!

کاشمر ـ مرد ۵۵ ساله‌ای بنام رحمان ، به بیماری مره‌وزی مبتلا شده است ، بطوریکه گاهی اوقات در گرمای شدید تابستان ، احساس میکند بشدت سردش شده و حتی ازشدت سرما میلرزد ! وی در این مواقع، باپوشیدن لباسهای‌زمستانی خود، ساعتها زیر آفتاب سوزان می‌نشیند تاشاید از سرمای شدیدی که احساس میکند ، رهائی یابد.

رحمان ، به خبرنگار ما در کاشمر گفته است : من در جوانی فوق‌العاده نیرومند بودم و حتی در زمستان هم از آب سرد هراسی نداشتم و دائما در آب سرد آبتنی میکردم ، اما نمیدانم این چه بیماری است که مدتی است به آن مبتلا شده‌ام .

رحمان روز گذشته راهی تهران شد تا شاید پزشکان تهران بتوانند اورا معالجه کنند.

حاشیه پرداز

هادی خرسندی

کله‌هایتان رابچسبید!

دوتا دست‌داریم، دوتا دست هم باید قرض کنیم‌وبعد از این، کله‌مان را دو دستی بچسبیم که پزشکان‌امریکا اعلام‌کرده‌اند «پیوند کله انسان ، بزودی انجام شدنی است !» و دیگر برای سرکچل بنده‌وسر پرموی جنابعالی هم ایمنی نخواهد ماند. و هرکس هوس کند ، شبی ، نصف شبی ، گوش تاگوش سرمان را پخ‌پخ میکند و می‌برد که بجای سرخودش پیوند بزند !

و مجسم‌کنید وضع اسفناک کله حاشیه‌پرداز را که بر گردن دیگری پیوند میزنند و کله بیچاره صبح که از خواب بلند میشود، می‌بیندجا تراست و حاشیه‌پرداز نیست ! این‌رو بگرد آن‌رو به‌گرد ، متوجه میشود که بر گردن یکی سوار شده ! میخواهد فریاد بزنداما آن آدم دزد خائن دستش را می‌گیرد جلوی دهان خودش (که دهان حاشیه‌پرداز باشد!) و جلوی فریاد او را میگیرد!

واما بشنوید از آنطرفکه تنه بی‌سر حاشیه‌پرداز روی زمین ولو شده و پزشکان ،کله آن بابای خائن کله دزد را می‌آورند بگردن حاشیه‌پرداز پیوندمیزنند وحاشیه‌پردازبیچاره وقتی به هوش می‌آید ،می‌بیند جا تر است و کله‌اش نیست! همه چیزش درست است غیر از کله مربوطه ! و احساس میکند که یک کله دیگر روی گردنش سنگینی میکند! می ـ خواهد آنرا از روی گردنش بردارد که کله پدرسوخته ، دهانش را باز میکند و فریاد میزند !

از این اختراعات‌واکتشافات که خیری بما نمیرسد خدا را شکر که لااقل از شرش بی‌نصیب نمی‌مانیم وگرنه مورخین از کجابفهمند که ماهم در قرن بیستم‌وجود داشته‌ایم؟ اگر بنده و امثال بنده زیر ماشین آخرین سیستم فلان آقازاده نرویم ، از کجابفهمیم که ایشان چنین ماشینی‌دارند؟ و اگر ساعتها توی صف اتوبوس نایستیم و اگر ماشین پرتمان نکند توی پیاده‌رو چگونه میتوانیم بفهمیم «ماشینیزم» و «اتوبوسیزم» و «اتومبیلیزم » یعنی چه ؟! قضیه پیوند کله هم از همین سیاق است . که نه پول داریم زکیل صاحبمرده توی پیشانیمان را بدست جراح بسپاریم و نه وسعمان میرسد دماغ گنده‌مان را عمل جراحی کنیم ، تنها دلخوشیمان اینست که یکنفراز کله‌مان خوشش بیاید و لطفی بکند و با هواپیما ببردمان امریکا و بخرج خودش سرمان را گوش تاگوش ببرد و روی گردن خودش پیوند بزند وتنه لش‌مان را هم بیندازد توی رود «می‌سی‌سی‌پی» .

این تنها شانسی است که حاشیه‌پرداز و امثالهم، درقبال اختراعات و اکتشافات دنیا ، میتوانند داشته باشند بنابراین اگر فردا ، عکس کله یکنفر دیگر را بجای کله حاشیه‌پرداز در اینجا ملاحظه فرمودید ، هیچ تردیدی بخود راه ندهید. چون قضیه فقط مربوط به‌پیوند کله‌هاست ، و بدانید که سر حاشیه‌پرداز هم روی تنه یک آدم خوشبخت ، دارد خمیازه میکشد !

اطلاعات دختران و پسران روز های یکشنبه منتشرمیشود

نمایشگاه نقشه‌های تاریخی ایران در بمبئی

بمبئی ـ نمایشگاهی متشکل از نقشه‌های تاریخی ایران ، در خانه فرهنگ ایران در بمبئی گشایش یافت . در این نمایشگاه سی و پنج نمونه از نقشه‌های موقعیت جغرافیائی ایران در خلیج فارس و خاورمیانه ، مربوط به ادوار مختلف، بمعرض‌نمایش گذاشته شد که مورد توجه بازدید کنندگان قرار گرفت . این نمایشگاه با حضور آقایان نجم و دکتر غروی، سرپرستان خانه فرهنگ ایران در بمبئی، و عده‌ای از استادان فارسی زبان‌وایرانشناسان‌بمبئی و عده زیادی از دانشجویان وایرانیان مقیم بمبئی گشایش یافت .

همچنین با همکاری انجمن ایران و هند ، و خانه‌فرهنگ ایران، در بمبئی یک نمایشگاه عکس از پیشرفت‌های ایران‌در تالار «جهانگیر» بمبئی گشایش یافت .

در جریان تشکیل این نمایشگاه ، هزاران نفرایرانی مقیم هند و اهالی بمبئی ، از عکسهای آن دیدن کردند . به عقیده کارشناسان عکس، عکسهائی که در نمایشگاه‌ایران به معرض تماشا گذاشته شده بود ، با عکسهائی که در نمایشگاه کشورهای ژاپن و آلمان غربی ، قبلا در این تالار بنمایش‌گذاشته شده بود، رقابت میکرد .

تبعیض را درشهرداری تبریز از بین ببرید

تبریز ـ در جلسه اخیر انجمن شهر تبریز ، دکتر امیر کبیریان ، رئیس انجمن شهر ، پیشنهاد شهردار این شهر را در مورد پرداخت اضافه حقوق و پاداش به عده‌ای از کارگران شهرداری رد کرد !

رئیس انجمن شهر در این مورد گفت :

ـ در شهرداری ، بین کارگران تبعیض قائل میشوند و این‌تبعیض بصورتی است که برای کارگرانی که باصطلاح «پارتی» دارند و یا بابنده و یا یکی دیگر از اعضای انجمن شهرآشنائی‌دارند ،تقاضای اضافه حقوق و پاداش میشود . بنابراین‌برای اینکه‌هرگونه تبعیضی ازمیان برداشته شود، بهتر است درمورد پاداش کلیه کارگران شهرداری در جلسه‌ای با حضور آقای شهردار تصمیمات لازم‌اتخاذ گردد .

دکتر امیر کبیریان افزود : شهرداران قبلی ، اضافه حقوق و پاداش کارگران را در نامه‌هائی چنین مطرح‌میکردندکه‌مثلا :«فلان کارگر بعلت عیالوار بودن‌استحقاق اضافه حقوق و پاداش دارد » ولی حالا در نامه‌های شهرداری عنوان میشود که« به فلان‌کارمند یا کارگر هزینه ایاب و ذهاب پرداخت شود» و دراین مورد باید گفت مگر شهرداری وسیله ایاب وذهاب ندارد که باید چنین هزینه‌هائی بپردازد؟ اینها میتواند نشانه‌هائی ازنوعی خاصه خرجی باشد.

شهرهای خبرساز جهان

خبرنگار اطلاعات در آنکارا گزارش میدهد

خودکشی‌های مرموز در ترکیه

آنکارا ـ مدتی است که پلیس ترکیه با یک معمای‌عجیب روبرو شده است و آن اینکه به‌تازگی درنقاط مختلف این کشور جوانان ۱۹ تا ۲۵ ساله خود را حلق‌آویز میکنند و این کار آنها ، ظاهرا هیچ دلیل و علتی ندارد.

حدود ۲۰ روز پیش در یکی ازجزایر دریای مرمره ودر نزدیکی استانبول ، دو جوان ۱۹ و ۲۱ ساله خود را به دار آویختند و روز بعد یک جوان ۲۵ ساله در آنکارا خود را حلق‌آویز کرد. دو روز بعد نیز در اسکندرون نظیر این‌واقعه اتفاق افتاد.

و آخرین حادثه دراین مورد ، مربوط به چهار جوان ۱۹ـ۲۱ـ۲۲ و ۲۵ ساله بود که در یک روز به همان شکل خود را به دارآویختند .

پلیس ترکیه شدیدا فعالیت میکند تا به راز این‌خودکشی های یک شکل و مرموزپی ببرد. ولی هنوز دراین موردموفقیت یا حتی رد کوچکی هم بدست نیامده‌است . لیکن مقامات‌امنیتی ترکیه، احتمال میدهند که این خودکشی‌های مشابه ، جنبه سیاسی داشته باشند.

از مطبوعات آلمان

پزشک ایرانی مرده را زنده‌کرد

دکتر منصور نادری

شلسویگ (آلمان) ـ یک پزشک ایرانی مقیم آلمان ، به نام دکتر منصور نادری موفق شد پسر بچه ۱۴ ساله‌ای‌را که براثر غرق شدن در آب ، قلب و ریه‌اش از کار افتاده بود ، مجددا زنده کند.

پسر ۱۴ ساله، دانش‌آموزی بود که باچندتن از دوستانش برای تمرین شنا به یکی از استخرهای نزدیک شهر شلسویگ آلمان آمده بود .وی در آب دچار خفگی شد و هنگامی که نجات غریق او را از استخر بیرون آورد، حدود هفت دقیقه بودکه به‌اواکسیژن نرسیده بود.

دکتر منصور نادری ،جراح ایرانی که چند سالی نیز در رشته بیهوشی تحصیل کرده است ، در محل حادثه حاضر بود و همانجا با وسایل اولیه توانست ریه او را از آب خالی کند و قلبش را بوسیله ماساژ دوباره بکار اندازد.

دانش آموزی که چند دقیقه پس از مرگ ، دوباره زنده شده بود ، پس از چهار روز مداوا در بیمارستان ، حال عادی و طبیعی خود را بازیافت و زندگی‌اش را در کمال سلامت‌از سرگرفت .

آموزشگاه انگلیسی طاهری

ترم تابستانی جدید ـ تقویتی ـ مکالمه

کلاس فوق‌العاده برای آمادگی امتحان اعزام دانشجو بخارج درشهریورماه

ثبت نام صبح و عصر ـ شروع کلاسها بیست‌وپنجم تیرماه

نشانی : پهلوی ـ بالاتر از چهارراه امیر اکرم ـ کوچه ماه ـ تلفن ۴۲۳۱۵

(کلاسهای جدیدششم ریاضی وطبیعی)

وسایر کلاسها

درآموزشگاه جالینوس از بیستم تیرماه صبح وعصر دائراست

شماره یك خیابان پهلوی کوی وزیری تلفن ۴۶۹۱۱ شماره دو سرپل تجریش خیابان نبت روبروی شهرداری تلفن ۸۷۴۴۶۴

آگهی مسابقه‌ورودی دوره لیسانس شبانه‌دانشگاه تهران

دوره شبانه دانشگاه تهران در سال تحصیلی ۵۲ـ۵۱ از طریق مسابقه ورودی وبا شرائط زیر تعدادی دانشجو می‌پذیرد.
از دارندگان دیپلم کامل متوسطه رشته‌های طبیعی یا ریاضی یا ادبی برحسب نوع دیپلم آنان‌درحدود برنامه دوره دوم متوسطه(رشته‌ای که‌دیپلم‌آن‌رادارند) امتحان‌بعمل‌میاید موادامتحانی وضرائب‌برای‌هریک از سه نوع دیپلم بشرح زیر است :

مواد امتحانی و ضرائب آنها برحسب نوع دیپلم

دیپلم طبیعی	ضرائب	دیپلم ریاضی	ضرائب	دیپلم ادبی	ضرائب
زبان فارسی	۱	زبان فارسی	۱	زبان فارسی	۱
زبان‌خارجه (انگلیسی یافرانسه)	۱	زبان خارجه (انگلیسی یافرانسه)	۱	زبان خارجه (انگلیسی یافرانسه)	۱
طبیعیات شامل فیزیولوژی گیاهی و جانوری زمین‌شناسی و تکامل	۳	ریاضیات شامل جبر هندسه مثلثات حساب استدلالی	۳	ادبیات فارسی و زبان عربی	۳
فیزیك و ریاضی	۲	فیزیک و مکانیک	۲	تاریخ و جغرافیا	۲
شیمی	۲	شیمی	۲	فلسفه و منطق روانشناسی و اخلاق	۲

داوطلبان میتوانند برحسب نوع دیپلمی که دارند انتخاب خود را در کلیه رشته‌های دوره شبانه طبق جدول زیر بترتیب تمایل خود بنویسند .
رشته تحصیلی داوطلبان پس از توفیق در امتحانات مسابقه برحسب جمع نمرات وانتخاب آنان تعیین خواهد شد .

شماره انتخاب رشته	رشته	نوع دیپلم: طبیعی	ریاضی	ادبی	تعداد تقریبی دانشجو
۱	ادبیات فارسی			×	۳۰
۲	ادبیات عرب			×	۵۰
۳	اقتصاد		×		۶۰
۴	ریاضی		×		۴۰
۵	زبان انگلیسی	×	×	×	۳۵
۶	زبان فرانسه	×	×	×	۵۰
۷	زبان آلمانی	×	×	×	۵۰
۸	زمین‌شناسی	×	×		۲۰
۹	زیست‌شناسی	×	×		۲۰
۱۰	شیمی	×	×		۲۰
۱۱	علوم اجتماعی	×	×	×	۳۰
۱۲	علوم اداری	×	×		۶۰
۱۳	فیزیک		×		۲۰
۱۴	قضائی	×	×	×	۶۰
۱۵	مدیریت بازرگانی	×	×		۶۰

۱ـ داوطلبان رشته‌های زبان و ادبیات خارجی (انگلیسی ـ فرانسه ـآلمانی) باید لااقل ۳ درصد سئوالات امتحان زبان مورد انتخاب‌خودرا پاسخ صحیح بدهند .

ثبت‌نام

۱ـ ثبت‌نام از روز پنجم تیرماه ۱۳۵۱ شروع و تا روز بیست وپنجم تیر ماه ۱۳۵۱ ادامه خواهد داشت .
۲ـ داوطلبان باید تقاضانامه ضمیمه این آگهی را از روزنامه‌جدا کرده با دقت و بطور خوانا تنظیم نموده و بانضمام یکبرگ‌رونوشت یا فتوکپی صفحه اول شناسنامه و ۲ قطعه عکس ۴ × ۶ برقی (که نام‌و شماره شناسنامه وتاریخ تولد خودرا پشت‌آنها نوشته باشند) و رسید بانک ملی یا بانک مرکزی بمبلغ پانصد ریال (که بحساب ۲۲۴۵ بانک‌مرکزی ایران پرداخته شده باشد) و فتوکپی برگ معافیت از خدمت نظام یا فتوکپی دفترچه خاتمه خدمت با پست سفارشی دوقیضه به نشانی :

(سازمان مرکزی دانشگاه تهران ـ امور خدمات آموزشی ـنامنویسی مسابقه ورودی دوره شبانه) ارسال دارند .
توجه داشته باشند که از ارسال اصل یا فتوکپی مدرک دیپلم درموقع ارسال تقاضا خودداری نمایند .
۳ـ به درخواستهائیکه در آن اطلاعات خواسته شده در تقاضانامه‌بطور کامل نوشته نشده باشد ترتیب اثر داده نخواهد شد .
۴ـ وجه نامنویسی مسترد نمیشود .
داوطلبان میتوانند برای اطلاع بیشتر از شرایط تحصیل دردوره شبانه و خرید راهنمای مربوط بمرکز فروش کتاب دانشگاه واقع در خیابان ۲۱ آذر مراجعه نمایند .

تاریخ توزیع کارت مسابقه ورودی :

داوطلبانی که دیپلم طبیعی دارند باید از ساعت هفت صبح تا شش بعد از ظهر روز دوشنبه ۲ مرداد ماه ۱۳۵۱ و داوطلبانی که دیپلم ریاضی و ادبی دارند روز سه‌شنبه ۳ مرداد ماه ۱۳۵۱ در همان‌ساعات با در دست داشتن مدرک لازم مبنی برقبولی در دوره کامل متوسطه برای دریافت کارت مسابقه ورودی ودفترچه‌راهنمای امتحانات بدانشگاه تهران مراجعه نمایند .

تاریخ و محل مسابقه ورودی :

مسابقه ورودی ساعت ۸ صبح‌روز پنجشنبه ۵ مرداد ماه ۱۳۵۱در محل دانشگاه تهران انجام خواهد شد . داوطلبان باید با در دست داشتن کارت مسابقه ورودی ساعت هفت صبح روز مذکور در دانشگاه‌تهران حاضر باشند.

شرایط تحصیل در دوره شبانه :

۱ـ برنامه های آموزشی دوره لیسانس شبانه مانند برنامه همین‌رشته‌ها در روز میباشد ولی مقررات خاص دوره شبانه از لحاظ میزان شهریه و تعداد واحد های درسی در هرنیمسال نیز اجراء میگردد .
۲ـ شهریه هرواحد درس علوم نظری در هرنیمسال پانصد ریال برای کلیه واحد های دروس علوم تجربی (فیزیک ، شیمی ، زیست شناسی ، زمین شناسی) ششصد ریال است که دانشجو در موقع ثبت‌نام‌هرنیمسال برابر تعداد واحدهائی که انتخاب میکند نقدا می‌پردازد .
۳ـ شهریه زبان خارجی : چون برای زبان خارجی ساعات‌اضافی در واحد های درسی معین شده است (هرواحد سه ساعت) هردانشجو هنگام ثبت‌نام نیمسال اول علاوه برواحدی ۵۰۰ ریال مبلغ۴۰۰۰ ریال بابت ساعات اضافی نیز باید پرداخت نماید و در نیمسال سوم نیز علاوه برواحدی ۵۰۰ ریال مبلغ ۲۰۰۰ ریال بابت ساعات‌اضافی باید به پردازد .
۴ـ ساعات تحصیل در دوره شبانه از ۵ تا ۹½ بعد از ظهر است هردانشجو در هرنیمسال میتواند حداقل ۸ و حداکثر ۱۴ واحد انتخاب کند .
۵ـ کسانی که در مسابقات ورودی پذیرفته شوند باید برطبق‌آگهی‌رسمی دانشگاه در موعد مقرر برای نامنویسی مراجعه کنند . درغیر اینصورت پذیرش آنان در دانشگاه تهران موکول به توفیق مجدد در مسابقات ورودی خواهد بود .
۶ـ هرگاه زبان خارجه قبولشدگان براساس نتیجه تست زبان‌خارجی مسابقات ورودی ضعیف باشد باید در کلاسهای فشرده زبان در تابستان ۱۳۵۱ شرکت نمایند و شهریه مقرر ر بپردازند .
۷ـ دانشگاه تهران امتیازات دانشجوئی از قبیل معافیت ازشهریه ،مسکن در اختیار دانشجویان دوره شبانه نخواهد گذاشت .

درخواست ثبت‌نام برای‌شرکت در مسابقه‌ورودی دوره شبانه دانشگاه تهران در مرداد ماه ۱۳۵۱

اینجانب با مشخصات زیر :

محل درج‌حروف الفبای نام‌خانوادگی بترتیب از راست‌بچپ

۱ ـ نام خانوادگی

محل درج‌حروف‌الفبای نام‌بترتیب از راست بچپ

۲ـ نام

۳ـ شماره شناسنامه ۴ـ محل صدور ۵ـ تاریخ تولد ۶ـ محل تولد

۷ـ رشته تحصیلی دبیرستان : طبیعی (۱) ☐ ریاضی (۲) ☐ ادبی (۳) ☐

۸ـ زبان خارجه‌ای‌که امتحان‌میدهم: انگلیسی (۱) ☐ فرانسه (۲) ☐ آلمانی (۳) ☐

۹ـ رشته های انتخابی مورد علاقه اینجانب به ترتیب عبارتند از :

که گواهی نامه دوره دوم متوسطه را در سال بامیانگین از دبیرستان
شهرستان دریافت داشته‌ام و نشانی اقامتم شهر : خیابان
کوی خانه پلاك شماره تلفن
است با اطلاع از مقررات مسابقه ورودی و تحصیل در دوره شبانه دانشگاه تهران و قبول کامل آنها درخواست شرکت در مسابقه ورودی را دارم.
قبض رسید بانك ملی یا مرکزی بشماره مورخ
بمبلغ پانصد ریال (۵۰۰ ریال) که بحساب اختصاصی شماره ۲۲۴۵ دوره شبانه در بانك مرکزی ایران پرداخته‌ام و ۲ قطعه عکس ۴×۶ و یکبرگ فتوکپی صفحه اول شناسنامه یا رونوشت شناسنامه ، فتوکپی معافیت از خدمت نظام ، فتوکپی دفترچه خاتمه خدمت ضمیمه این درخواست است .

امضاء داوطلب تاریخ

تذکر : داوطلبان باید این درخواست را با توجه کامل به آگهی مسابقات‌ورودی تکمیل نمایند .

م الف ۴۸۲۲
آ ـ ۲۱۷۵۶

آگهی تجدید مناقصه غذای ۳۰۰ نفر کارآموز

اداره کل آموزش حرفه‌ای وزارت کار و امور اجتماعی تهیه غذای ۳۰۰ نفرکارآموزان‌مرکز تعلیمات‌حرفه‌ای‌شماره‌یکو مرکزتعلیمات حرفه‌ای مربیان و سرکارگران را که عبارت‌از یک وعده نهار میباشد باتوجه به آئین نامه معاملات دولتی برای مدت ۹ ماه به مناقصه می گذارد . از داوطلبانی که مایل به شرکت در مناقصه‌میباشند می‌توانند بامراجعه به اداره کل آموزش حرفه‌ای‌طبقه‌چهارم‌کاخ وزارت کار وامور اجتماعی با ملاحظه برنامه غذائی و شرائط تهیه غذا پیشنهاد خود را حداکثر تا ساعت ۱۰ وقت اداری روز یکشنبه اول مرداد ماه ۱۳۵۱ بانضمام فیش بانکی به مبلغ ۵ درصد کل پیشنهادات به حساب جاری شماره ۱۱۱۱۶ بانک اعتبارات صنعتی ایران شعبه مرکزی در پاکت لاک و مهر شده تسلیم دفتر اداره کل آموزش نموده و رسید دریافت دارند . پیشنهادات واصله درساعت ۱۰٫۳۰ همان روز در حضور پیشنهاد دهندگان باز و قرائت خواهد شد به پیشنهادات فاقد سپرده و مشروط و مبهم ترتیب اثر داده نخواهد شد اداره کل آموزش در رد یا قبول کلیه پیشنهادات مجاز خواهد بود . ضمنا اداره کل آموزش مجاز است تعداد کارآموزان خود را ۲۵درصد کسر یا اضافه نماید .
کلیه هزینه متعلقه از قبیل نشر آگهی ، عوارض ، مالیات وسایر هزینه های مربوطه و همچنین حق بیمه کارگران خود بعهده‌برنده مناقصه میباشد درصورتیکه پیمانکار از انجام تعهدات خودداری‌نماید سپرده او بنفع دولت ضبط خواهد شد . اداره کل آموزش مجاز است پس از خاتمه مدت ۹ ماه قرارداد را برای مدت سه ماه‌دیگر تمدید نماید . م الف ۵۸۶۰
۱ـ۳ آ ـ ۲۶۰۴۲

بخش خصوصی: ۲۹/۹ میلیارد ریال سرمایه‌گذاری برای مسکن

در سال گذشته ، بخش خصوصی ۲۹٫۹ میلیارد ریال برای احداث ساختمانهای جدید درمناطق شهری کشور ،سرمایه گذاری کرد که به قیمت جاری ۱۳٫۵ درصد بیش از رقم مشابه سال ۴۹ بود .

از این مبلغ ، ۴۹٫۹ در صد سهم تهران ، ۲۷٫۷ درصد ، مربوط به شهرهای بزرگ و ۴۴٫۴ درصد ، متعلق به سایر مناطق شهری کشور بوده‌است .

تهران

آمار فوق بطور رسمی منتشر شد و در بررسی و ارزیابی آن آشکار میشود در سال قبل بخش خصوصی با ۱۴٫۹ میلیارد ریال سرمایه گذاری برای احداث ساختمانهای جدید در تهران، موفق شد ، بنای ۹ هزار و ۶۱۸ ساختمان جدید را در این شهر آغاز کند. سطح زیر بنای این ساختمانها ، حدود ۳٫۴ میلیون متر مربع در نظر گرفته شده است .

ساختمانهای شروع شده در تهران از نظر هزینه پیش‌بینی شده و سطح کل زیر بنا به ترتیب ۶٫۱ درصد و ۴٫۱ در صد نسبت به ارقام مشابه سال ۴۹ افزایش دارد ولی از لحاظ تعداد نسبت بدوره قبل، ۱۱٫۹ درصد کاهش داشته است .

شهر های بزرگ

در همین سال ، در شهرهای بزرگ کشور ۸٫۳ میلیارد ریال برای بنای ۲۰ هزار و ۳۰۰ ساختمان جدید بوسیله بخش خصوصی سرمایه گذاری شده است. برای این ساختمانها ۲٫۷ میلیون متر مربع سطح زیربنا اختصاص داده شده است .

سایر مناطق شهری

درسال گذشته ، سرمایه گذاری بخش خصوصی برای احداث ۳۴ هزار و ۷۹۶ ساختمان جدید در سایر مناطق شهری به ۶٫۷ میلیارد ریال رسید که این مبلغ نسبت به رقم مشابه سال ماقبل ۲۱٫۷ درصد فزونی نشان میدهد.

سطح زیر بنائی که برای احداث ساختمانهای مذکور درنظر گرفته شده است ۳٫۳ میلیون متر مربع میباشد .

بطور کلی ، در سال قبل بنای ۶۴ هزار و ۷۱۴ ساختمان جدید باهزینه پیش بینی شده‌ای معادل ۲۹٫۹ میلیارد ریال و سطح زیر بنائی حدود ۹٫۵ میلیون متر مربع با سرمایه گذاری بخش خصوصی درمناطق شهری کشور آغاز شده‌است.

این ساختمانها از لحاظ تعداد ۸٫۳ درصد وازنظر هزینه پیش‌بینی شده ۱۰٫۷ درصد و از لحاظ سطح کل زیر بنا ، ۸ در صد نسبت بسال ۴۹ افزایش داشته است .

توزیع بذر و کود شیمیائی

بمنظور تهیه و تدارك عوامل تولید کشاورزی مورد نیاز دهقانان عضو شرکتهای تعاونی روستائی در یکماهه گذشته مقدار ۱۲ هزار و ۹۱۰ تن انواع کودهای شیمیائی ، مقدار ۳۶۵ تن بذر برنج ، مقدار ۱۲۰ تن بذر پنبه ، مقدار ۴۵ تن بذر گندم اصلاح شده و بومی از طریق شرکتها و اتحادیه های تعاونی روستائی تهیه و برای مصرف بین کشاورزان عضو شرکتهای تعاونی سراسر کشور توزیع گردیده است .

اخبار اقتصادی شهرستانها

بررسی امکانات

کرمانشاه :

هیئتی مرکب از کارشناسان امور اقتصادی یکی از بانك ها به منظور بررسی امکانات کمك بانك مذکور به سرمایه گذاران استان کرمانشاهان برای ایجاد صنایع جدید وارد کرمانشاه شدند . اعضای این هیئت با استاندار کرمانشاهان در مورد امکانات صنعتی شدن کرمانشاهان به گفتگو پرداختند .

هیئت اعزامی سپس در اطاق بازرگانی کرمانشاه حضور یافته و ضمن معارفه بازرگانان این شهر به گفتگو پرداختند .

رئیس اطاق بازرگانی و صنایع و معادن استان گفت: از چندی قبل در کرمانشاه با تاسیس شرکت سهامی پارك صنعتی تسهیلات و مقدمات فراوانی برای هر نوع سرمایه گذاری صنعتی فراهم شده است . و قطعه زمینی نیز به مساحت ۲ میلیون متر مربع برای پارك صنعتی درنظر گرفته شده که با بهترین شرایط در اختیار سرمایه گذاران بخش خصوصی قرار خواهد گرفت .

در ضمن طرحهائی برای تهیه آب و برق این پارك در دست تهیه است . هیئت مذکور پس از بررسی هائی لازم کرمانشاه را جای مناسبی برای سرمایه گذاری تشخیص داد .

لاستیکهای درجه‌دو وارد بازار شد

تحرك بازار لاستیك بعلت فصل مصرف و کمبود عرضه، از هفته قبل محکم‌تر شده، و قیمتها در نوسان است .

واردات جزئی لاستیك از خارج در بازار موثر واقع نشده بهمین جهت نگرانی کماکان پابرجا مانده است. شروع فصل گرما خود بخود عده کثیری از دارندگان وسایل نقلیه را به طرف بازار لاستیك میکشاند ولی با تولید ثابت ، قیمت لاستیك که واقعا افزایش نیافته دچار بورس بازی شده است .

از طرف دیگر در این هفته کارخانجات تولیدکننده لاستیك باتوجه به گرم بودن بازار معاملات فصل تابستان لاستیکهای درجه دو را که جزو ضایعات کارخانه محسوب میشود و تاکنون سابقه عرضه به بازار نداشته است به بازار معاملات وارد کرده‌اند .

لاستیکهای درجه دو که به بازار عرضه شده است ، بدون مارك کارخانه سازنده و شماره سریال می‌باشد، و چون خریداران به این خصوصیات توجه ندارند، از طرفی لاستیکهای درجه دو ۲۵ درصد ارزان‌تر عرضه میشود لذا مشتری پیدا کرده است .

کارشناسان وفروشندگان بازار معتقدند که عرضه لاستیك درجه دو که گارانتی ندارد موجب ضرر و زیان جانی خواهد بود و سبب تصادفات در جاده ها واحیانا واژگون شدن وسایل نقلیه وبالاخره باعث جان سرنشینان اتومبیل میشود .

خبرنگار ما گزارش می دهد که عرضه لاستیك درجه دو که جزو زائده های کارخانجات لاستیك سازی محسوب می‌شود، در کشور های خارج سوزانده و معدوم میشود و مقامات مسئول اجازه عرضه چنین لاستیکهائی را به بازار نمیدهند .

طبق ضوابط موجود لاستیك های عرضه شده به بازار باید دارای تعهد کارکرد حدود ۶۰ هزار کیلو متر را داشته باشد و چنانچه لاستیکی قبل از تعهد مذکور نابود شود کارخانه سازنده جبران زیان را بعهده میگیرد .

بااینکه مقداری از این لاستیکهای درجه دو به بازار عرضه شده است معذلك نتوانسته است کمبود لاستیك را جبران کند و کماکان لاستیکهای انواع اتومبیلها بخصوص اتومبیلهای کوچك و اتومبیل های ساخت داخلی بسیار کم و نایاب و قیمت آن افزایش محسوسی نسبت به قیمت واقعی پیدا کرده است.

خریداران لاستیك در انتظار آنند که باتوجه مقامات مسئول اولا لاستیك مورد اطمینان به بازار عرضه شود و ثانیا قیمت‌ها کنترل شود.

دومقاله از کومبا نشریه معروف فرانسه

تحقیقی عینی از انقلاب ایران

کسی که پس از ده سال ،تهران را دوباره ببیند ، به زحمت ممکن است باور کند که این‌همان پایتخت پیشین است . این شهر آنچنان گسترش یافته‌که‌از داخل هواپیما همچون‌دریائی پهناور و بی‌کرانه‌بنظر میرسد.وبالاخره این تهران که تا دو قرن‌پیش بصورت قصبه‌ای بود با یک کاروانسرا اکنون با سه میلیون و نیم جمعیت پس از قاهره بزرگترین پایتخت خاورمیانه میباشد .

این مطلب آغاز رپرتاژی است از وضع فعلی ایران که روزنامه کومبا چاپ فرانسه بقلم الکسین‌ـ فارنر (ژان پی‌یر کرونه)در دو شماره پی‌درپی خود منتشرساخته است .

رپرتاژ آقای ژان پیرکورنه شامل دو قسمت از ترقیات‌دهساله اخیر ایران است که قسمت اول آن مربوطبه فعالیت‌های‌ساختمانی و چشمگیر شهرتهران‌است‌وقسمت دوم تحقیقی درموردثمرات انقلاب شاه و مردم در زمینه تشکیل‌سپاه دانش و اجرای برنامه اصلاحات ارضی در ایران است .

ثبات‌سیاسی ایران

نویسنده پس از ذکر مقدمه از مظاهر شهرتهران و یادآوری‌آنکه بنای شهیاد بیش از هر بنای تاریخی دیگری به تهران عظمت بخشیده‌به استادیوم صد هزار نفری اشاره میکند و مینویسد:این تاسیسات نوین همراه با نتایج ثمربخش اصلاحات ارضی ایران پیروزی کار سپاهیان دانش و بهداشت وریشه‌کن ساختن‌بیسوادی با امکانات جدید اقتصادی‌وتوسعه صنعتی و سرانجام با ارتشی که یکی از بهترین ارتشهای منطقه است ، ایران را بصورت کشور نیرومند و با ثبات‌در آورده است.

آقای ژان پیرکورنه در مورد اصلاحات ارضی و سپاه دانش ایران مینویسد : سپاه دانش‌یکی از ارکان اصلی‌انقلاب سفیدایران است که باابتکار و تحت رهبری شاهنشاه ایران پی‌ریزی شد و به جرات میتوان گفت که‌بدون‌سپاه دانش موفقیت اصلاحات عمیق ارضی و توسعه اقتصادی مملکت تا بدین حد میسر نمی بود .

زمین قطعه، قطعه‌شده

رپرتر روزنامه کمباین فرانسه ضمن بازگشت به قبل از اجرای برنامه اصلاحات ارضی در ایران یادآور میشود که کشور ایران توسط مالکین بزرگ زمین، قطعه قطعه شده بود و فئودال هاصاحب دهکده های بیشماری بودند و ۸۰ درصد از مردم که روستائیان را تشکیل میدادند بصورت برده و رعیت مورد بهره‌برداری واستثمار آنان قرارمیگرفتند.این رعایاوضع خاصی شبیه رژیم قدیم فرانسه داشتند که ناچار بودند که‌حاصل کار خود را دربست و به رایگان در اختیار ارباب قرار دهند .نود درصد روستائیان ایران بیسواد بودند و تماما زیر سلطه و نفوذ اربابان و مباشران آنان قرار داشتند .

آقای کورنه اضافه میکند که‌حتی انگلستان که در میان کشور های اروپائی رژیمی ایده‌آل بشمار می رود ، قادر نبود چنین وضع آشفته‌ای را در سرزمین خود سرو سامان دهد زیرا در چنین جامعه‌ای روستائیان بیسواد و فرمانبردار و هراسان از خشونت ارباب آنچه‌را که از آنان‌خواسته شود در اختیار صاحبان اراضی میگذارند و با گذاشتن یک اثر انگشت بجای امضاءنماینده مالک ویا خود مالک را که راسا با هرگونه اصلاح و تغییر وضعی مخالف بود،به پارلمان‌میفرستادند، نتیجه اینکه الغاء رژیم ارباب رعیتی واعطای‌مالکیت بکشاورزان بدون‌گسترش‌سریع آموزش‌ابتدائی وارتقاء سطح دانش آنان نمی ـ توانست نتیجه دلخواه را ببار آورد .

سپاه دانش دردهات

روزنامه کمباین فرانسه سپس به بحث در اطراف تشکیل سپاه‌دانش میپردازد که با انجام این مقدمات آموزش روستائیان بصورت یکی‌از اصول انقلاب ایران درآمد و دختران و پسرانی که باید بخدمت وظیفه عمومی میرفتند برای تدریس روستائیان به نقاط دور و نزدیک مملکت اعزام شدند و با اجرای این طرح برای اولین بار خدمات نظامی در یک مقیاس مملکتی و ملی درکار بردآموزشی موردبهره‌برداری قرار گرفت.

آقای ژان‌پیرکورنه نویسنده‌مقاله درمدت اقامت خود در ایران به مناطق مختلف روستانشین ایران مسافرت کرده و با بسیاری از سپاهیان دانش ملاقات و گفتگو بعمل آورده است که در رپرتاژ خودضمن اشاره به روستای«بابر» دهکده کوچکی در نزدیکی ورامین است اشاره میکند که این مدرسه بمناسبت برگزاری جشنهای دو هزار و پانصد ساله ایران بناشده و ضمن توضیح درباره ساختمان مجهز مدرسه بادوشیزه سپاهی دانش ملاقات و درمورد حقوق و فعالیت او در این دهکده پرسش هائی مینماید و آنگاه متوجه وظیفه خطیر یک سپاهی درروستای‌ایران میگردد .

دردنباله گزارش روزنامه فرانسوی بازدید رپرتر از روستای اصغرـ آباد در نزدیکی اصفهان درج‌شده است که در اینجا نیزدوشیزگان سپاهی، فعالیت چشمگیری دارند، آنان هرروز بچند خانه سرمیزنند تا از بهداشتی بودن چاه آب ، تاسیسات بهداشتی دیگر خانه روستانشینان مطمئن شوند و در موارد لزوم زنان ومردان خانواده را راهنمائی میکنند .

یکی از دختران سپاهی درباره تامین هزینه برنامه ها توضیح‌می‌ـ دهد که مخارج تاسیسات برق از دو طریق تامین میشود ، بدین‌معنی که سی در صد هزینه را شورای ده و هفتاد درصد بقیه رادولت میپردازد و بهای برق مصرفی نیز سی درصد توسط اهالی و ۷۰در صد از طرف دولت تامین میشود.

درمورد دهکده‌ای‌که‌نزدیک شیراز قرار گرفته،روزنامه کمباین می‌ـ نویسد که شاهنشاه ایران که خود مبتکر و مجری اصول انقلاب‌سفید ایران می‌باشند برای استحکام‌پایه های انقلاب آموزشی تنها بایجاد مدارس اکتفا نمی‌کنند ، بلکه به سرعت دست‌اندر کار گسترش مدارس فنی و حرفه‌ای هستند وبا اصل انقلاب آموزشی نحوه تعلیم در مدارس عالی و دانشگاه ها را نیز دگرگون ساخته‌اند.

موفقیت ایران در امر پیکار با بیسوادی و تشکیل سپاه دانش‌بی‌ـ شک تجربه‌ای بی‌نظیر است کما اینکه ممالک‌دیگری‌چون افغانستان وپاکستان ، همسایگان ایران را واداشته است تا این تجربه را سرمشق قرار دهند وازایران برای ریشه‌کن ساختن بیسوادی الهام بگیرند . ولی صادقانه باید گفت‌که این ایران بود که توانست راهی چنین صعب را با سرعتی‌سرسام‌ـ آور هموار کند و درمدت دهسال بخش بزرگی از جراحت عمیق جهان سوم ، یعنی بیسوادی را التیام بخشد .

نویسنده سپس بمسئله اصلاحات ارضی اشاره کرد و مینویسد : امروز زارعی را نمیتوان یافت که صاحب زمین مورد کشت خودش نباشد . اینک هرروستائی باید عضو شرکت تعاونی‌باشد وسرمایه شرکت های تعاونی بدین ترتیب تامین میشود که در برابر یک سهم که توسط روستائیان‌پرداخت میشود پنج سهم‌از طرف دولت پرداخت میگردد .

شرکت های سهامی زراعی

کشور ایران پس از تشکیل شرکت های‌تعاونی دست‌بکارتشکیل شرکت های سهامی زراعی شد که باتلاش جمعی کشاورزان اداره میشود و دولت ایران با تشکیل شرکت های سهامی زراعی دست به ایجاد مدرن ترین واحد های زراعی زده است .

پیرکورنه‌مینویسد ، هنگام بازدید ازایران بیش از سی شرکت‌سهامی زراعی تشکیل شده بودو در نظر بود که دراین زمینه توسعه‌وسیعی صورت گیرد. دراین رپرتاژ بطور نمونه شرکت سهامی‌زراعی آریامهر مورد بحث قرار گرفته که درزمینی بمساحت ۶۴۰ هکتار تشکیل شده که ۴۰۰ هکتار زیر کشت گندم و هشتاد روستائی در این شرکت سهامی فعالیت دارند که صاحب خانه و مرکز پزشکی و تاسیسات ورزشی و تالار نمایش میباشد .و از آموزش رایگان استفاده میکنند ودر پایان سال منافع حاصله بین روستائیان تقسیم میشود ودر سال جاری سهم هر یک از کشاورزان متجاوز از ۷۰ هزار ریال بوده است .

در پایان رپرتاژ نویسنده نتیجه گرفته است که‌چنین روش انقلابی وداهیانه‌ای حتی در اروپای غربی نیز عملی نیست ،زیرا خودخواهی های فردی درآن منطقه از جهان انجام چنین کاری را غیر ممکن میسازد ولی دولت ایران‌توانسته است که حتی به عقب افتاده ترین روستائیان تفهیم کنندکه این‌آخرین وتنها راه رهائی است .

دانشکدهٔ علوم ارتباطات اجتماعی

مسابقه ورودی دوره لیسانس

دانشکده علوم ارتباطات اجتماعی درسال تحصیلی ۵۲ـ۱۳۵۱ برای دوره لیسانس در رشته‌های مدیریت ، بازاریابی و تبلیغات بازرگانی ، روابط عمومی ، مطبوعات و رادیو و تلویزیون ، مترجمی ، دانشجو می‌پذیرد .

مدارك ثبت نام :

ـ داوطلبان رشته‌های مدیریت و بازاریابی و تبلیغات بازرگانی باید دارای دیپلم کامل متوسطه ریاضی یا طبیعی باشند .

ـ داوطلبان رشته‌های روابط عمومی ، مطبوعات و رادیو و تلویزیون باید دیپلم کامل متوسطه ریاضی یا طبیعی یا ادبی یا خبرنگاری یا منشی‌گری داشته باشند .

ـ داوطلبان رشته مترجمی باید دارای دیپلم کامل متوسطه ادبی یا ریاضی یا طبیعی یا منشی‌گری باشند .

ـ داوطلبان میتوانند مطابق نمونه چاپی زیر فقط برای یکی از رشته‌های دانشکده درخواست ثبت‌نام را تنظیم کرده و در تهران و شهرستانها تا پایان روز پنجشنبه ۱۹ مرداد ماه با پست سفارشی به‌نشانی صندوق پستی شماره ۳۳۵۲ دانشکده علوم ارتباطات اجتماعی ارسال دارند.

مدارك زیر باید ضمیمه درخواست ثبت‌نام باشد :

۱ـ یک برگ رونوشت شناسنامه یا فتوکپی آن (فتوکپی روشن و خوانا باشد).

۲ـ سه‌قطعه آخرین عکس (۴×۳) که مشخصات داوطلب در پشت آن قید شده باشد .

۳ـ رسید بانکی بمبلغ ۵۰۰ ریال بحساب شماره ۱۰۴۴۲ دانشکده علوم ارتباطات اجتماعی نزد شعبه سعدی بانك ملی ایران .

داوطلبان شهرستانها نیز باید حق‌ثبت نام را بوسیله یکی از شعب بانك ملی ایران بحساب شماره ۱۰۴۴۲ دانشکده علوم ارتباطات اجتماعی نزد شعبه سعدی بانك ملی ایران بپردازند . حق‌ثبت‌نام بهیچوجه مسترد نخواهد شد .

به تقاضاهائی که مدارك آن ناقص باشد و یا بعد از تاریخ ۱۹ مرداد ماه به پست تسلیم شده باشد ترتیب‌اثر داده نخواهد شد .

امتحانات مسابقه ورودی

امتحانات مسابقه ورودی شامل‌مواد زیر خواهد بود :

۱ـ رشته مدیریت : ریاضیات (حداقل نمره ۱۰ با ضریب ۳) ـ زبان خارجه (ضریب ۲) فارسی (ضریب ۲).

۲ـ رشته بازاریابی و تبلیغات بازرگانی : ریاضیات (حداقل نمره ۱۰ با ضریب ۲) زبان‌خارجه (ضریب۲)ـ فارسی (ضریب ۳).

۳ـ رشته روابط عمومی : فارسی (حداقل نمره ۱۰ با ضریب ۳) ـ زبان خارجه (ضریب ۳) معلومات عمومی (ضریب ۱).

۴ـ رشته مطبوعات و رادیو و تلویزیون : فارسی (حداقل نمره ۱۰ با ضریب ۳) زبان خارجه (ضریب ۲) ـ معلومات عمومی (ضریب ۲).

۵ـ رشته مترجمی : زبان انگلیسی (حداقل نمره ۱۰ با ضریب ۳)ـ فارسی (ضریب ۲) معلومات عمومی (ضریب ۲).

در رشته‌های روابط عمومی و مطبوعات و رادیو و تلویزیون از داوطلبان دختر و پسر به تعداد مساوی پذیرفته خواهند شد .

کارت شرکت در مسابقه ورودی روزهای ۲۸ ، ۲۹ ، ۳۰ مرداد در محل دانشکده علوم ارتباطات اجتماعی ـ خیابان کورش کبیر (خیابان قدیم شمیران) سه راه ضرابخانه به ترتیب زیر توزیع خواهد شد :

۱ـ داوطلبان رشته مدیریت روز شنبه ۲۸ مرداد ماه از ساعت ۸ صبح تا ۱۲ و از ساعت ۳ تا ۷ بعد از ظهر .

۲ـ داوطلبان رشته‌های روابط عمومی وبازاریابی و تبلیغات‌بازرگانی روز یکشنبه ۲۹ مردادماه از ساعت ۸ صبح تا ۱۲ و از ساعت ۳ تا ۷ بعد از ظهر .

۳ـ داوطلبان رشته‌های مطبوعات و رادیو و تلویزیون و مترجمی روزدوشنبه ۳۰مرداد از ساعت ۸ صبح تا ۱۲و ازساعت ۳ تا ۷ بعدازظهر.

داوطلبان باید شخصا با شناسنامه و فتوکپی دیپلم کامل متوسطه و یا جواز قبولی ششم متوسطه برای دریافت کارت خویش مراجعه کنند .

محل انجام مسابقه ورودی در روزهای توزیع کارت باطلاع‌داوطلبان خواهد رسید .

امتحانات مسابقه ورودی ساعت ۹ صبح روز جمعه سوم شهریور انجام خواهد شد .

نتایج مسابقه ورودی روز پنجشنبه ۱۶ شهریور آگهی خواهد گردید و ثبت‌نام از روز ۱۹ شهریور بعمل خواهد آمد .

ساعات تشکیل کلاس‌ها

کلاس‌های درسی دانشکده در تمام دوره تحصیل صبح و عصر تشکیل‌میشود و حضور در کلاس‌ها اجباری است و چون طبق آئین‌نامه دانشکده ، دانشجویانی که بیش از یکچهارم کل ساعات هر درس غیبت داشته باشند ، از شرکت در امتحانات محروم میشوند ، بنابراین کسانی که نمی‌توانند مطابق برنامه‌ای که هر سال از طرف دانشکده تعیین میشود بطور تماموقت در کلاس‌های درس حاضر شوند ، شایسته است از شرکت در مسابقه ورودی خودداری کنند .

رئیس دانشکده علوم ارتباطات‌اجتماعی ـ دکتر علیقلی اردلان

برگ درخواست ثبت‌نام در مسابقه ورودی سال تحصیلی ۵۲ـ۱۳۵۱

اینجانب امضاء کننده با مشخصات زیر : نام خانوادگی : نام :

نام پدر : شماره شناسنامه صادره از : متولد سال :

فارغ‌التحصیل رشته از دبیرستان : شهر : با معدل :

داوطلب شرکت در مسابقه ورودی دانشکده علوم ارتباطات‌اجتماعی برای رشته :

ـ مدیریت ☐ بازاریابی و تبلیغات بازرگانی ☐

ـ روابط عمومی ☐ مطبوعات و رادیو و تلویزیون ☐ مترجمی ☐

می‌باشم (رشته مورد نظر باید با علامت × در داخل چهارگوش مشخص شود هر داوطلب فقط یک رشته را می‌تواند انتخاب کند و علامت بگذارد).

زبان خارجه‌ای که امتحان خواهم داد : انگلیسی ☐ فرانسه ☐

به پیوست درخواست این مدارك را ارسال میدارم : ۱ـ یکبرگ رونوشت شناسنامه (یا فتوکپی) ۲ـ سه قطعه عکس ۴×۳

۳ـ رسید یا حواله بانکی بمبلغ پانصدریال بابت حق ثبت‌نام به حساب شماره ۱۰۴۴۲ دانشکده علوم ارتباطات اجتماعی در بانك ملی ایران شعبه سعدی .

نشانی : شهر خیابان کوچه شماره منزل

شماره تلفن تاریخ امضاء

وزارت بهداری ـ اداره کل بهداری استان کرمان

آگهی پذیرش دانشجو

آموزشگاه عالی پرستاری رازی ـ کرمان وابسته باداره کل‌بهداری درسال جاری ۱۳۵۲ـ ۱۳۵۱ تعدادی دانشجوی دختر با شرایط زیر از طریق مسابقه ورودی و مصاحبه می‌پذیرد .

۱ـ داشتن گواهی‌نامه ششم‌طبیعی ـریاضی‌ـ ادبی .

۲ـ سن از ۱۸ تا ۳۰ سال .

۳ـ سپردن تعهد خدمت به مدت سه سال در بدو ورود به آموزشگاه

۴ـ داشتن تندرستی جسمی و روانی‌به‌تائید پزشك معتمد آموزشگاه

داوطلبین واجدشرایط می‌توانند همه‌روزه باستثناء ایام تعطیل صبح از ساعت۸تا ۱۲وبعداز ظهرها از ساعت ۲تا۴ تا پایان تاریخ ۲۰٫۵٫۵۱ با دردست داشتن مدارك زیر بدفتر آموزشگاه مراجعه نمایند .

۱ـ ۶قطعه عکس ۴×۶

۲ـ یکبرك فتوکپی شناسنامه

۳ـ نسخه اول فیش بانکی بمبلغ ۵۰۰ ریال به حساب شماره ۵۰۱۲۴ بانك‌ملی ایران شعبه کرمان .

ضمنا داوطلبین شهرستان ها می‌توانندبرك درخواست زیر را بانضمام مدارك فوق تکمیل و تاپایان تاریخ ۲۰٫۵٫۵۱ بدفتر آموزشگاه ارسال دارند تا ترتیب ثبت‌نام ایشان داده شود .

تذکر :دانشجویان در مدت‌سه‌سال تحصیل شبانه‌روزی بوده و از مزایای مربوط استفاده خواهند نمود . م الف ۲۳۱۱

مدیرکل بهداری استان کرمان
ـ دکتر ضیاء ابراهیمی

برك تقاضای شرکت در امتحانات ورودی آموزشگاه عالی پرستاری رازی کرمان

نام‌خانوادگی نام شماره شناسنامه

صدور گواهی‌نامه تقاضای شرکت درامتحانات آموزشگاه عالی پرستاری رازی کرمان‌رادارد

آدرس تاریخ

امضاء

آگهی پذیرش دانشجو برای دوره لیسانس «مدرسه‌عالی بازرگانی رشت»

مدرسه عالی بازرگانی رشت برای دوره لیسانس بازرگانی درسال تحصیلی ۵۲ـ۱۳۵۱ تعداد (۳۰۰) نفر دانشجو از بین دارندگان دیپلم طبیعی، ریاضی، ادبی، بازرگانی از طریق مسابقه می‌پذیرد :

الف‌ـ مدارك :

داوطلبان برای شرکت در مسابقه باید مدارك زیر را با پست سفارشی به آدرس رشت صندوق پستی شماره ۲۵۵ مدرسه عالی بازرگانی طوری ارسال دارند که تاآخر وقت اداری روز پنج شنبه نوزدهم مرداد ماه ۵۱ پست شده باشد. به تقاضا هائیکه بعد از تاریخ فوق پست شده باشد ترتیب‌اثر داده نخواهد شد .

۱ـ تقاضای کتبی برای شرکت در مسابقه که در آن مشخصات و نشانی داوطلب به‌خط خوانا نوشته شده باشد .

۲ـ فتوکپی دیپلم یا جواز قبولی سال ششم متوسطه .

۳ـ چهار قطعه عکس ۴×۳ که پشت آن مشخصات داوطلب نوشته شده باشد.

۴ـ یکبرگ فتوکپی یا رونوشت شناسنامه

۵ـ تعهد کتبی مبنی‌برپرداخت شهریه سالانه به مبلغ ۳۶۰۰۰ ریال و یکهزار ریال برای ورزش.

۶ ـ نسخه اول فیش بانکی مبنی‌بر پرداخت ۵۰۰ ریال بحساب شماره ۴۰۰۰ بانک بازرگانی شعبه رشت (مبلغ پرداختی بهیچوجه مسترد نمی‌شود) .

ب‌ـ مواد امتحانی :

۱ـ ریاضیات در حدود دوره دوم دبیرستان با ضریب ۳

۲ـ زبان انگلیسی باضریب ۳

۳ـ زبان فارسی با ضریب ۲

۴ـ علوم اجتماعی با ضریب ۱

ج‌ـ توزیع کارت، محل وتاریخ امتحان:

۱ـ داوطلبان برای دریافت کارت با دردست داشتن‌شناسنامه عکس‌دارصبح‌وعصر روزچهارشنبه اول شهریور ماه‌بدانشگاه تهران (خیابان شاهرضا) مراجعه نمایند .

۲ـ امتحان ساعت ۸ صبح روز پنجشنبه دوم شهریور ماه ۵۱ دردانشگاه تهران برگزار می‌شود. داوطلبان نیم ساعت قبل‌ازشروع امتحان درجلسات امتحانی بایستی حاضر شوند .

توضیح :

۱ـ برنامه دروس مدرسه عالی بازرگانی‌رشت صبح و بعدازظهر میباشد .

۲ـ زبان خارجه دوران تحصیلی فقط انگلیسی است .

مدرسه عالی بازرگانی رشت

آگهی استخدام

دانشکده کشاورزی دانشگاه پهلوی برطبق مقررات استخدامی دانشگاه پهلوی افراد زیر را استخدام مینماید:

عنوان شغل	تعداد	مشخصات
۱ـ تکنیسین‌علوم غذائی	یك‌نفر	دیپلم کامل متوسطه و گواهی دوره‌دوساله‌تکنیسین ازمایشگاهی کسانیکه سابقه کار در رشته مربوطه داشته باشند ارجحیت دارند.
۲ـ تکنیسین‌خاکشناسی	یك‌نفر	فوق دیپلم آزمایشگاهی یادیپلم با حداقل دو سال سابقه کاردر آزمایشگاه خاکشناسی .
۳ـ ماشین نویس فارسی و لاتین	دونفر	دیپلم کامل متوسطه ـ گواهی درجه ۱ ماشین نویسی فارسی و لاتین .
۴ـ تراشکار	یك‌نفر	دیپلم هنرستان یا معادل آن با حداقل دوسال سابقه کار در جوشکاری و تراشکاری .

داوطلبین باید حداکثر تاتاریخ۱٫۵٫۵۱ مدارك خود راهمراه با چهار قطعه عکس و فتوکپی شناسنامه و برك خاتمه‌خدمت یا معافیت غیرپزشکی بدبیرخانه دانشکده کشاورزی تسلیم نمایند . بتقاضاهائی که بعداز موعد مقرر برسد و یا مدارکی که کامل نباشدترتیب اثرداده نخواهدشد .

دانشکده کشاورزی دانشگاه پهلوی

آگهی انتقال محل و تغییرات در شرکت سهامی کامفر ثبت شده بشماره ۵۵۹۵

برابر تصمیم مورخ ۱٫۱۲٫۱۳۵۰ مجمع عمومی فوق‌العاده تغییرات زیر در شرکت مذکور بعمل آمد .

۱ـ نوع شرکت از سهامی به سهامی خاص تبدیل و نام آن شرکت‌سهامی خاص کامفر میباشد ۲ـ اساسنامه جدیدی مشتمل‌بر ۴۴ ماده و سه تبصره تصویب و جایگزین اساسنامه سابق گردید ۳ـ مرکز شرکت به خیابان شاهرضا کوچه ایپورد پلاك۱۷ منتقل گردید ۴ـ خانم پروین کیخسرو شاهرخ و آقایان مهندس فیروز کرمانی و سید جمال‌الدین سید ابوالقاسم برای مدت دو سال بسمت اعضاء هیئت‌مدیره انتخاب گردیدند ۵ـ آقای غلامحسین خادمی بسمت بازرس‌اصلی و دوشیزه فریده کرمانی بسمت بازرس علی‌البدل برای مدت یکسال تعیین شدند ۶ـ روزنامه کثیرالانتشار اطلاعات جهت درج آگهی های مربوط بشرکت تعیین شد ۷ـ طبق تصمیم مورخ ۱٫۱۲٫۱۳۵۰ هیئت مدیره خانم پروین کیخسرو شاهرخ بسمت رئیس هیئت مدیره و آقای سید جمال‌الدین سید ابوالقاسم بسمت مدیر عامل و آقای مهندس فیروز کرمانی بسمت نایب رئیس هیئت مدیره تعیین گردیدند ۸ـ حق‌امضاء کلیه اوراق و اسناد تعهدآور از قبیل چکها و سفته ها و قراردادها واسناد رسمی با خانم پروین کیخسرو شاهرخ‌رئیس هیئت مدیره و آقای سید جمال‌الدین سید ابوالقاسم مدیر عامل شرکت متفقا و بامهر شرکت واوراق و مکاتبات غیرمالی و عادی به امضاء هریک از اعضاء هیئت مدیره با مهر شرکت معتبر میباشد . م‌الف ۵۷۸۰

رئیس اداره ثبت شرکت ها و مالکیت صنعتی ـ مهدی نراقی

آمار، هشدار میدهد :

مرگ در خیابانها، کمین کرده است!

شماره قربانیان تصادفات اتومبیل، از قربانیان هر حادثه‌یی افزونتر است

اداره کل پزشکی قانونی تهران هرماه آماری از تلفات حوادث تهران را اعلام میکند .

این ارقام شامل کلیه حوادث از قبیل رانندگی مسمومیت ، خفگی ، قتل وغیره میباشد که در این میان بالاترین ارقام را حوادث رانندگی به خود اختصاص داده است .

این ارقام به استناد معاینات پزشکان قانونی‌تهیه و اعلام میشود و آمار رسمی وزارت دادگستری میباشد .

بررسی کوتاهی در آمار چند سال اخیرنشان میدهد که تلفات حوادث رانندگی بیشتر شده‌است‌و این‌نشان‌دهنده عواقب ناراحت کننده زندگی ماشینی امروز است .

هشدر آمار

- در سال۱۳۴۹ تعداد۷۴۹نفر درحوادث رانندگی تهران و حومه کشته و ۱۳ هزار و ۲۲۷ نفر مجروح شده‌اند .
- در حالی که در سال ۱۳۴۸ تعداد ۵۹۶ نفر کشته و تعداد ۹۱۱۸ نفر در حوادث مختلف رانندگی مجروح شده‌اند.
- باین ترتیب تعداد کشته‌شدگان و مجروحین‌سال ۴۹ نسبت به سال قبلش افزایش چشم‌گیری را نشان میدهد .
- تعداد کشته‌شدگان درتیر ماه سال ۴۹ـ ۷۶نفرو مرداد ماه ۸۳ نفر بوده است ضمنا در مرداد ماه سال ۴۹ تعداد ۱۳۶۲ نفر نیز درحوادث‌مختلف رانندگی مجروح شده‌اند.
- در بهمن ماه ۴۹ تعداد کشته‌شدگان ۴۹ نفر و تعداد مجروحین ۱۰۴۸نفر بوده است که نسبت به ماههای تابستان‌همان سال کاهش محسوسی داشته است
- آمار حوادث رانندگی سال گذشته (۱۳۵۰) تهران و حومه نشان میدهد که ۷۰۰ نفر کشته و۱۲۰۰۰ نفرمجروح شده‌اندکه با مقایسه تعداد کشته‌شدگان در سال۴۹ چنین استنباط میشود که تلفات حوادث رانندگی تهران در سال ۵۰ نسبت به۴۹ تعداد ۴۰ نفر کاهش یافته در صورتیکه تلفات‌حوادث رانندگی تهران و حومه در سال ۴۹ نسبت به سال ۴۸ تعداد ۲۵۳ نفر افزایش نشان میدهد : تلفات حوادث رانندگی در شهریور ماه سال گذشته بیشتر از هر ماهی بود ، در این ماه ۹۲ نفر براثر تصادف کشته و ۱۲۰۰ نفر مجروح شدند .

بعداز شهریور ماه ، خرداد با ۷۷ کشته از لحاظ تعداد تصادفات منجر به مرگ در ردیف دوم قرار دارد .

زمستان کم حادثه

بررسی آمار تلفات حوادث رانندگی ، نشان میدهد که در ماههای زمستان تعداد تصادفات منجر به مرگ کمتر از سایر فصول سال میباشد در حالی که تابستان از لحاظ میزان تصادف منجر به‌فوت‌از سایر ماههای سال بیشتر است .

در بهار و تابستان سال گذشته ، هیچ ماهی در تهران و حومه حوادث رانندگی از ۶۲ نفر کشته‌کمتر نداشت ولی این ارقام در پائیز و زمستان کاهش یافت بطوریکه در بهمن ماه تعداد تصادفات رانندگی منجر به فوت فقط ۴۰ نفر بوده است.

آمار بیمارستان‌های اعلام کننده مجروحین تصادفات به‌پزشکی قانونی‌نشان میدهدکه این‌حوادث اغلب در بامداد ویابعد از ساعت ۲۱ روی داده است چون تراکم وسائط نقلیه در بامداد بیشتر از دیگر ساعات روز میباشد وبعد از ۹ شب اغلب خیابانها خلوت شده و سرعت حرکت وسائل نقلیه نیز بیشتر است . درباره حوادث رانندگی ، علل تصادفات و چگونگی آن آقای مهدی تشکری راننده یکی از موسسات خصوصی میگوید : «علت عمده ترافیک سنگین و نیز تصادفات امروز را باید در عدم دید صحیح مهندسین شهرسازی چند سال پیش دانست. درسالهای گذشته اگر مهندسین شهرساز اینده‌نگری می‌کردند، بیگمان امروز بادشواریهای کمتری روبرو بودیم .

این راننده کارآمد و آگاه ، همچنین میگوید: «بنظر من بیشتر تصادفات ناشی ازبی‌احتیاطی خود راننده‌ها است بایددوره‌های آموزشی رانندگان کامل وتوام با سختگیری اجرا شود.

اغلب تصادفات سنگین‌که‌منجر به فوت میشود، در ساعات آخر شب ودرخیابانهای فرعی است . در این ساعات خیابانها خلوت است و در نتیجه سرعت حرکت وسائل نقلیه بطور خودکار افزایش میابد،در حالی‌که بیشتر تصادفات سنگین در نتیجه همین افزایش سرعت رخ میدهد»

یکی از صاحبنظران امور اجتماعی پیرامون حوادث رانندگی‌میگوید: دردرجه‌اول‌تخلفات بی‌مورد رانندگان باعث اختلال وضع ترافیک میشود توقفهای دوبله ، عدم وجود پارکیک های متعدد نیز باعث کندی ترافیک و ناراحتی مردم است که‌در نتیجه این ناراحتیها ، تصادفات مختلفی روی میدهد که هر روز ، شاهد آنهائیم

پل‌های هوائی

آقای حسین‌زهراب رئیس یکی از دفاتراملاک در این مورد میگوید : بیشتر تصادفات رانندگی در ساعات اول‌وقت‌در خیابانهای اصلی‌و اغلب تصادفات منجر به فوت در ساعات آخر شب در خیابانهای فرعی رخ میدهد .»

گرچه در منطقه‌یی مثل بازار که در ساعات مخصوصی دچار تراکم‌فوق‌العاده‌ای میشود و صدها موتور. دوچرخه،اتوبوس وغیره درهم میلولند مطمئنا تصادفات پی درپی روی میدهد ، اما این تصادفات معمولا جزئی است .

آقای حسین خاوری تولید کننده لباس درباره تصادفات‌و ترافیک تهران اظهار میدارد : بهتر است در تهران نیز مانند ژاپن مسئله چراغ قرمز از بین برود و پلهای هوائی احداث شود .

اگر این‌طرح‌به مرحله اجراء درآید ، گره کور ترافیک بطور محسوسی گشوده خواهد شد و در نتیجه تعداد تصادفات پائین خواهد آمد.

قبول شدگان امتحان کتبی کلاس خبرنگاری روزنامه اطلاعات

ازکلیه‌قبول‌شدگان کلاس خبرنگاری روزنامه اطلاعات دعوت میشود ساعت ٤ بعدازظهر روز شنبه ۲٤ تیرماه برای شرکت در مصاحبه حضوری در سالن اجتماعات موسسه اطلاعات حضور بهمرسانند نام ۵۵ تن از قبول‌شدگان درزیر آمده است :

۱ـ بزرگمهر وزیری تهرانی
۲ـ احمد رضاطاهری
۳ـ محمدعلی نجفی
٤ـ محمدعلی بهروزی
۵ـ عطاءالله شفیعی
٦ـ علی خرمی خامنه
۷ـ محمدرضا رفوگران
۸ـ عباس هیئت
۹ـ محمدعلی جداری فروغی
۱۰ـ مجید مصطفوی کاشانی
۱۱ـ محمدرضا قهرمانی
۱۲ـ هوشنگ بوذری
۱۳ـ احمدزنگنه‌زاده
۱٤ـ عبدالعزیز انصاری لاری
۱۵ـ اکبر صبحدم
۱٦ـ محمدسعید سطوت‌منش
۱۷ـ بهناز ابدی
۱۸ـ بهروز دیبا
۱۹ـ مجتبی فاضلیان
۲۰ـ علی رستمی
۲۱ـ محمدرضادخانچی
۲۲ـ بابک بزرگمنش‌فرد
۲۳ـ علی‌اصغر رضانیا
۲٤ـ غلامرضا ملا حسینی
۲۵ـ علی‌میرزالو
۲٦ـ فریدون لیقوانی
۲۷ـ مظفرالدین شهبازی
۲۸ـ ابراهیم خلیل‌پاکنظر
۲۹ـ بهمن صدیق دستمالچی
۳۰ـ منوچهر اردلان
۳۱ـ فرهاد بینش‌پور
۳۲ـ گیتی کاووسی
۳۳ـ مجید امجدی
۳٤ـ ابوالفضل‌هراتی
۳۵ـ فاطمه خوشه‌گیر
۳٦ـ سید محمدصفی‌زاده
۳۷ـ ژاله کرمانشاهی
۳۸ـ مسعود کریمی
۳۹ـ حسین خلخالی
٤۰ـ علی‌اکبر قهرمانی
٤۱ـ فاطمه دیزج‌فرهود
٤۲ـ عذرا صفائی
٤۳ـ لازمی‌زاده
٤٤ـ محمودلازمی‌زاده
٤۵ـ بیژن نفیسی
٤٦ـ معصومه جاهه‌بیگانی
٤۷ـ محمدخلیل‌حصاری
٤۸ـ منوچهر میرباقری
٤۹ـ هنگامه‌کاووسی
۵۰ـ علی‌محمد قاضی‌زاهدی
۵۱ـ فریدون دولت‌آبادی
۵۲ـ مهین‌قهرمانی
۵۳ـ ابوالفضل‌جمالی
۵٤ـ حمیده یزدی‌احمدآبادی
۵۵ـ هوشیار سروش

فارس: آشتی کشت و صنعت!

کنسرو کردن مواد غذائی چاره‌ای است در برابر گرسنگی بشر در سالهای آینده !

برزگران ، هر بامدادکه‌خورشید به‌نازی تمام چهره مینماید و هر شامگاه که به مهری شاعرانه رو پنهان میسازد ، دستهای پینه‌بسته مهربنشان را به آسمان بلند می کنند و با شکوهمندترین واژه‌های روستائی خدا را میسایند و از زمین برورشان ، از بارانی که به موسم می‌اید، از خورشیدی که کریمانه می‌بد ، از مهابی که شبها بسیط مزرعه را روشن‌میکند و از شوقی که برای کشت دارند با خدای خود صحبت میکنند.

بامدادان ، که‌برزگران پیردست کوچک فرزاندانشان را بدست می گیرند تا صداقت صبح روستا را به آنها نشان دهند ، با بیانی صادق و سرشار از انسانیت ، حماسه‌ای در دل روستا می‌پیچد که سالها بر زبانها بوده وسالها بر زبانها خواهد ماند:

ـ دشت را بنگر که چه سلامت و بارور است ، آفتاب را بنگر که چه بخشاینده است و چشمه‌هارا ببین که چه سان کریمانه مزرعه را سیراب میسازد ..

.... و سالها ، سالهای بسیار، سالهای دیرپائی میگذشت کمرازی و سری در دل برزگر روستابود، بی‌آنکه آنرا از سینه به زبان برساند ... در چشمهای هرزارع دور افتاده از شهری غمیگ دل نگرانی موج میزد بی‌آنکه این‌دل نگرانی مفهوم کلامی یابد.

... و این غم ، غم دوری بود، غم دور افتادن ازبازارهی‌مصرف بود، غم نتوانستن بود و چهار سنگینی داشت این غم دیرپا ..

زمین‌بیکران‌بودو خاک‌صلخیز، آب بخشاینده بود و زمین تشنه، بذر دانه‌آفرین‌بود و زمین‌مساعد، تجربه در کار بود و شوق بار آوری بسیار ... ولی ... ولی .. راه نبود . برزگر تا آن میزان کشت میکرد که به کار سالانه‌اش آید. می‌اندیشید چه سود که فراوان بکارم و فراوان به دست آورم ولی‌آنچه میکارم وآنچه که بدست می‌آورم تا رسیدن بشهربا نبودن راهها و بعد مسافت‌هاتباه گردد . پس کمتر میکارم ... و بدینسان بود که مزارع کم‌بار می شدند و فقر سیلی بر چهره‌برزگر روستائی میزد..

اندیشه ملال برزگر ، درشهرها در آزمایشگاهها ، در گفتگوهای مغزهای متفکر نیز به‌نیت جستجو جائی داشت . آنها نیز بنوبه خود میکوشیدند تا راهی یابند و روشی پیش گیرند که در پناه آن بتوان هم سطح زیر کشت رابالا برد و هم گرد فقر را از سیمای کشاورز سترد ...

و باین ترتیب بود که «کشت» و «صنعت» باهم آشتی‌کردند .کشت و صنعت باهم آشتی کردند و روستا را از ملال دیرپا رهانیدند.

مبارزه جهانی با کمبود مواد غذائی...

شیراز را باید شهر «اولین» ها نام‌گذاشت . نخستین‌بار لوله‌کشی آب در شیراز معمول شد . نخستین‌بار استفاده از گاز برای مصارف خانگی و از طریق لوله کشی گاز در شیراز معمول‌گردید. و جالب آنکه نخستین گام برای آشتی «کشت» و «صنعت» نیزدر شیراز برداشته شد.

کشت و صنعت ابتکار تازه‌ای است که برای مبارزه با کمبود مواد غذائی در جهان انتخاب‌شده است. مبنی این چارچوبی در تعقیب این هدف بوده که در بسیاری از نقاط جهان اراضی حاصلخیزی وجود دارد که کشاورزان آن منطقه به سبب‌دور بودن از بازارهی بزرگ مصرف، شوق‌و رغبتی‌برای گسترش‌فعالیت های کشاورزی وتوسعه سطح‌زیر کشت از خود نشان نمیدهند.این کشاورزان فکر میکنند که اگر به گسترش فعالیت‌هی کشاورزی‌خود بپردازند به سبب گرانی هزینه حمل و نقل در مسافتهای زیاد و فاسد شدن فرآورده‌هایشان در مدت حمل و نقل چیزی عایدشان نمیشود.

این فکر موجب رکود کارهای کشاورزی در بسیاری از نقاط دورافتاده ایران نیز گردیده‌است، حال آنکه اگر در همین اراضی با استفاده از آخرین شیوه های کشاورزی مدرن و بهره‌گیری از اصول کشاورزی مکانیزه فعالیت هائی صورت گیرد و در جوارآن واحدهای صنعتی نیز آغاز بکار کنند،میتوان فرآورده‌های‌کشاورزی را کنسرو کرده و به این ترتیب به رونق اقتصادی و کشاورزی منطقه کمک شایان توجهی کرد.

ایجاد واحدهای صنعتی کنسرو سازی در کنار مزارع ضمن برطرف ساختن مشکلاتی نظیر آنچه به آن اشاره گردید هم به آبادانی و عمران روستاها کمک میکند، هم سطح زیر کشت را افزایش میدهد ، هم کارآئی نیرو های دهقانی را بالا میبرد ، و هم معقولترین شیوه‌ای است که‌برای مبارزه با کمبود مواد غذائی‌اتخاذ گردیده است .

فرستاده ویژه اطلاعات به‌فارس که به تهیه این سلسله گزارشهای تحقیقی پرداخته‌است ، درتوجیه مزایا و ویژگیهای بهره‌وری ، از همگامی کشت و صنعت دیداری نیز ازشرکت‌سهامی «دشت‌مرغاب» که فرآورده‌های آن با نام مطمئن «یک و یک» دوستداران فراوانی دارد بعمل آورده که شرح این دیدار بخصوص بهنگام مشاهده کارخانجات عظیم آن در دشت مرغاب‌و تاسیسات کشاورزی‌مدرنی که در کنار آن به فعالیت مشغول است پر نکته و خواندنی‌است.

فرستاده ویژه‌اطلاعات درگزارش خود مینویسد:

اندیشه همخامی کشت و صنعت به‌ابکر یك جوان معال و صمیمی در جوار ارامگاه کورش کبیر در دشت مرغب درنزدیکی تخت جمشید ، از فکر به مرحله عمل درآمده است و اینک‌انچنان پیشرفت میکند که میتوان از آن بعنوان یک واحد نمونه نام‌برد.

فراورده‌های کارخانجات عظیم دشت‌مرغاب که بنام «یک و یک» به بازار عرضه‌شده است ،درمیان مصرف کنندگان و تولید کنندگان به عنوان نمونه‌ای از مرغوبیت تولید شناخته شده است . وعلاوه بر آن بطرزی کم‌نظیر کشاورزان منطقه را به فکر افزایش سطح زیر کشت انداخته است .

ادامه دارد

★ اینک در دشت مرغاب ، درجوار آرامگاه کورش کبیر ،کارخانه های عظیم شرکت «دشت مرغاب »،کار پیوند «کشت» و «صنعت» را آغاز کرده است .

آنها که به کریر اعتماد کرده‌اند Carrier

آقای رئیس، موفقیت امسال شرکت را بشما تبریک عرض میکنم ..!

-به کریر هم تبریک بگوئید که راندمان کارکارمندان ما را چند برابر کرده است ...

دستگاه تهویه مطبوع Packaged

کریر

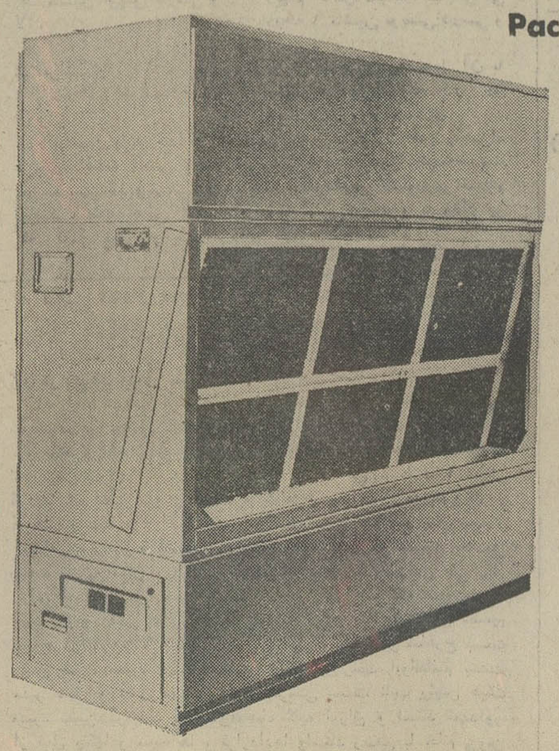

کنترل کننده حرارت و رطوبت مخصوص :

سوپرمارکت ها، بانک ها
دفاتر بازرگانی، رستورانها
فروشگاهها، باشگاهها ومنازل
باکندانسورهای آبی وهوائی
از ۲ تا ٦٤ تن.

نماینده انحصاری در ایران :

شرکت سهامی شعله خاور خیابان تخت جمشید - چهارراه بهار - تلفن ۲٦-۸۲۹۰۲۱

۹۰۵۱

سینما تخت جمشید
نمایش‌دهنده بهترین فیلم های سال

برنامه آینده

کلوت
جین‌فوندا برنده اسکار ۱۹۷۲

دوره راهنمائی
راه زندگی
دبستان : کودکستان تلفن ۷۵۱۰٤۸

کودکستان، دبستان، راهنمائی تحصیلی و دبیرستان راه زندگی

روز های دوشنبه و چهارشنبه از ساعت ۸ تا ۱۲ برای سال تحصیلی ۵۱ ـ ۵۲ ثبت نام مینماید .
نام نویسی : دفتر دبستان راه زندگی جاده قدیم شمیران ـ اول خیابان آمل ـ کوی مشایخی تلفن ۷۵۱۰٤۸

گروه فرهنگی دکتر اقبال

ثبت نام کلاسهای تجدیدی ششم ریاضی وطبیعی

گروه فرهنگی دکتر اقبال
دبیرستان آرین

راتاروز بیستم تیرماه تمدید نموده‌است تعداددانش‌آموزان هر کلاس حداکثر ٤۵ نفرمیباشد
نشانی ـ خیابان شاه‌آباد ـ دبیرستان شماره ۲ گروه فرهنگی دکتر اقبال تلفن ۳۱٤۰٤٤

(اهالی محترم)

خیابانهای روزولت ـ بهار، عباس آباد ، شاه عباس ، کریمخان زند ، تخت طاوس وفرح‌شمالی‌وجنوبی وجاده قدیم شمیران تاوقت باقی است اقدام کنید .

«گروه فرهنگی دکتر اقبال»

مدرسه مجهز راهنمائی جهت رفاه‌فرزندان عزیز شما تشکیل داده و همه روزه ثبت نام مینماید .
نشانی ـ خیابان روزولت ، میدان ۲۵شهریور ـ کوچه بختیار ، تلفن ۸۲۰۸۲٦

قابل توجه شرکتهای ساختمانی وراهسازی

دامپروبتونیرهای بن فورد انگلستان

BENFORD: Mixers - dumpers

ساخته شده درایران تحت امتیاز کارخانه بن فورد انگلستان

آماده برای تحویل فوری

شرکت ماشین سازی وتولیدی رایکوتکنیک

خیابان آیزنهاور ـ بین چهارراه اسکندری و نواب شماره ۲۲۳
ساختمان مارگو تلفن ۹۲۱۰۸۵/٦

هنرستان دولتی موسیقی ملی

برای سال تحصیلی ۵۲ـ۵۱ تعدادی شاگرد دختروپسر با استعداد که دارای کارنامه قبولی‌سوم یا چهارم یا پنجم ابتدائی باشند می پذیرد .

هنرجویان‌پس از اخذدیپلم که ارزش آن برابربادیپلم کامل متوسطه است‌میتوانند تحصیلات عالیه‌خود را درهنرکده موسیقی ملی ادامه دهند .

دفتر هنرستان واقع در خیابان کاخ جنوبی(بین شاه و حشمت‌الدوله) شماره ۳۱۲ تلفن ٤۲۳٤۵ تا پایان تیر ماه جاری‌همه روزه از ۸ الی ۱۲ و۱۷ الی ۱۹ برای ثبت نام دائر است . م‌الف ۵٦۰٦

سازمان بیمه های اجتماعی

آگهی استخدام

سازمان بیمه های اجتماعی برای تکمیل کادرکارمندان قضائی خود در شعب شهرستان ها تعدادی لیسانسیه حقوق رشته قضائی را از طریق انجام مصاحبه به خدمت میپذیرد . داوطلبان‌میتوانند حداکثر تاپایان تیر ماه سال جاری برای‌آگاهی از شرایط استخدام به اداره کل کارگزینی واقع در خیابان آیزنهاور مراجعه نمایند .

سازمان بیمه های اجتماعی
آ ـ ۲۵۹۱٤

خبرهای کشور

گزارش رئیس کل بانک مرکزی از وضع اقتصادی سال ۱۳۵۰

درآمد سرانه ایران به ۴۲۹ دلار رسید

صبح امروز مجمع‌عمومی سالانه بانک مرکزی بریاست آقای جمشید آموزگار وزیر دارایی و حضور رئیس کل بانک مرکزی و هیئت عامل و هیئت نظارواعضای شورای پول و اعتبارو بازرسی دولت تشکیل شد در این جلسه آقای دکتر جهانشاهی رئیس کل بانک مرکزی گزارش مهمی از اوضاع اقتصادی جهان و ایران قرائت کرد .

رئیس بانک مرکزی پس ازتشریح اوضاع اقتصادی جهان و بحران پولی سال گذشته و اثرات منفی‌آن درممالک مختلف‌جهان وضع ایران رامورد بررسی قرار داد و گفت: **اقتصاد ایران در سال ۱۳۵۰ با آنکه در معرض آثار نامساعد تغییرات نرخ اسعار خارجی و مخصوصا خشکسالی شدید قرار گرفت معذالک رشد تولید ناخالص ملی بقیمتهای ثابت به ۱۴٫۳درصد رسید که در تاریخ اقتصاد ایران سابقه نداشته است . درآمد سرانه به ۴۲۹ دلار رسیدیعنی ظرف‌مدتی کمتر از دهسال دوبرابر گردید .** این میزان رشد اقتصادی در سطح بین‌المللی نیزدرخورتوجه وتحسین میباشد زیرا بموجب ارقام منتشر شده توسط سازمان ملل متحد رشد اقتصادی کشورهای صنعتی غرب درسال ۱۹۷۱ بطور متوسط ۳٫۴ درصد و رشد کشورهای در حال توسعه حدود ۵٫۴ درصدبوده است.

خشکسالی

عوامل نامساعد جوی موجب شد که تولیدات کشاورزی ایران نسبت به سال ماقبل ۵درصد کاهش یابد ولی بااقداماتی که در جهت تامین کمبود تولید کالاهای کشاورزی به عمل آمد مشکلاتی از نظر عرضه محصولات کشاورزی بروز ننمود.

ایران که طی مدتی بیش از ده‌سال از ثبات نسبی قیمتها برخوردار بوده است متاسفانه در سال ۱۳۵۰ بعلت خشکسالی وافزایش سطح قیمتها دربازارهای جهان با ترقی قیمتها مواجه شد.

رئیس کل‌بانک مرکزی پس از ذکر آماری از شاخصها اضافه کرد:

باستثنای‌بخش‌کشاورزی که‌مواجه باقهر طبیعت شده بود رشد سایر بخشهای اقتصاد ایران در سال ۱۳۵۰ قابل توجه بود. رشد بخش نفت به۲۱٫۸ درصد ، آب وبرق به ۱۹٫۸ درصد ، خدمات به ۱۸٫۱ درصد ، صنعت ومعدن به ۱۶٫۶ درصد و ساختمان به ۱۳٫۶ درصد رسید.

افزایش مزدها

افزایش‌فعالیت دربخشهای‌مختلف، اقتصاد ایران رادر سطحی نزدیک به اشتغال کامل قرارداد .دلیل‌این امر را میتوان در افزایش شاخص دستمزد و حقوق پرداختی در صنایع منتخب بمیزان ۱۵درصددر مقایسه با۴درصد رشد اشتغال‌در این صنایع مشاهده کرد. از طرف دیگر شاخص دستمزد کارگران ساختمانی نیز ۲٫۷ درصد بالارفت که مبین افزایش تقاضا برای‌کارگر است . باتوجه به آثار خشکسالی درجهت کاهش اشتغال در بخش کشاورزی میتوان ادعا نمود که‌این افزایش مزدها نشانه دیگری از آنست که در اقتصاد ایران اشتغال درحد مطلوب بوده است.

درسال ۱۳۵۰ تشکیل سرمایه ثابت ناخالص داخلی از رشدی حدود ۱۸٫۸ درصد برخوردارشد. رشد پس‌انداز ملی به حدود ۴۰ درصد رسید ودر نتیجه سهم‌پس انداز درتولید ناخالص ملی از۱۹ درصد درسال ۱۳۴۹ به ۲۳٫۳در صد افزایش پیدا کرد (جدول شماره۴).

ذخایر ارزی

رشد سریع سال ۱۳۵۰ ازیکطرف ناشی از افزایش فعالیت بخشهای مختلف اقتصاد مخصوصا صنعت و ساختمان و خدمات بود واز طرف دیگر افزایش درآمد نفت آثارمثبتی برآن بجای‌گذارد. **قراردادهای‌نفت تهران وژنو که بمنظور استعفای حقوق ایران منعقد گردید افزایش بیسابقه ذخایر ارزی را به‌میزان ۵۱۹ میلیون دلار بدنبال داشت بطوریکه مجموع ذخایر خارجی کشور درپایان سال به ۷۴۰ میلیون دلار بالغ گردید.** خریدارز ازمحل صادرات کالا ۳۰درصد افزایش یافت و حال آنکه افزایش آن‌در سال ماقبل فقط ۹درصد بود.

افزایش درآمد نفت امکانات مالی دولت را درزمینه بودجه عادی و عمرانی افزایش داد وپرداختهای دولت برای فصول مختلف عمرانی بمیزان قابل ملاحظه‌ای افزایش پیداکرد . اتکاء دولت به سیستم بانکی کاهش یافت و در مقابل ۲۹٫۴ میلیارد ریال اعتبار سیستم بانکی به بخش دولتی سپرده‌های دولت نزد سیستم بانکی ۴۲٫۸ میلیارد ریال افزایش پیدا کرد و درنتیجه خالص استفاده دولت از سیستم بانکی ۱۳٫۴ میلیارد ریال منفی بود.

آینده‌ای روشن‌تر

باادامه سرمایه‌گذاریهای وسیع‌در بخشهای مختلف اقتصاد کشور وبا توجه‌به‌بارندگیهای سودمندپیش‌بینی میشود که سال ۱۳۵۱ برای ایران همچنان رشد اقتصادی سریع توام باثبات قیمت‌ها رادربر داشته‌باشد. **امیدواری زیادی وجود دارد که بهبود وضع ارزی کشور دوام‌یابد وصادرات کالاهای غیر نفتی سهم روزافزونی درکل صادرات کشور پیدا کند . باتوجه به‌برنامه‌های اقتصادی واجتماعی که در سال ۱۳۵۱ اجرا خواهد شد آینده‌ای روشن‌تر برای افزایش تولید و اشتغال پیش‌بینی میشود.**

باثبات سیاسی‌واجتماعی ورهبری خردمندانه‌ای که‌کشور ایران ازآن برخوردار است میتوان اطمینان داشت که دهه ۱۳۵۰ موجبات گسترش همه‌جانبه وسیع اقتصادی واجتماعی ایران رادربر خواهد داشت و درصورتیکه رشد سال گذشته مبنای محاسبه قرار گیرد طی این دهسال درآمد سرانه‌افراد ایرانی از حدود هزار دلار درسال تجاوز خواهد کرد .

جاده مخصوص حرکت کامیون از ۴۵ متری نارمک تاسلطنت آباد

یک جاده جدید، مخصوص حرکت کامیونها از خیابان ۴۵ متری‌نارمک‌به‌سلطنت‌آبادکشیده میشود . تا بار ترافیک خیابان قدیم شمیران ، سبکتر شود.

با احداث جاده جدید ، که عملیات ساختمانی آن از هفته آینده شروع میشود ، کلیه کامیونهائی را که قصد دارند به شمیران بروند ، از خیابان ۴۵متری‌نارمک به جاده‌سلطنت‌آباد هدایت میکند .

طول‌جاده مذکور ۲ کیلومتر است که از ابتدای ۴۵ متری نارمک‌شروع‌میشودوبه‌سلطنت‌آباد متصل میگردد . مسیراین جاده از خیابان ضرابخانه واز بالای خانه های «تک» عبور میکند .

خبرنگار ما در گزارش خود اضافه کرده است اداره امانی شهرداری پایتخت‌مجری‌احداث خیابان جدید است و اعتبارات لازم از طرف شهرداری تامین شده است .

دکتر نیکپی شهردار پایتخت دراین زمینه اظهارداشت : این اقدام‌بمنظور بهبود وضع‌ترافیک جاده‌قدیم‌شمیران انجام میشود. زیرادرحال‌حاضر روزانه تعداد زیادی کامیون حامل مواد سوختی و مصالح ساختمانی و غیره ازاین‌جاده بقصد شمیران حرکت میکنند که در بیشتر مواقع موجب تراکم و راه‌بندان میشوند . باین جهت شهرداری پایتخت‌تصمیم‌گرفت برای سبک کردن بار ترافیک جاده قدیم شمیران جاده جدیدی احداث کندکه‌مخصوص حرکت‌کامیونها باشد .

عبدالرحمن فرامرزی درگذشت

بقیه از صفحه اول

درگذشت‌شادروان عبدالرحمن فرامرزی ضایعه بزرگی برای عالم مطبوعات می‌باشد چون‌این نویسنده فاضل سالیان دراز همکاری نزدیك خود را با مطبوعات ادامه‌میدادو درروزنامه کیهان در مقام سردبیری و نویسندگی موقعیتی بس‌شایان داشت .

مقالات اجتماعی و سیاسی و انتقادی فقید سعید در روزنامه کیهان مورد کمال توجه مردم قرار می گرفت ، بعلاوه مرحوم فرامرزی در طول‌خدمت پارلمانی خود که در چند دوره باسمت نمایندگی مجلس انجام وظیفه می نمود پیوسته با شجاعت و شهامت به مبارزات سیاسی و اجتماعی پرداخت و در مقام نمایندگی مجلس نماینده‌ای شاخص و مبارز بشمار می رفت و در مقام روزنامه نگاری و نویسندگی و نمایندگی مجلس به تمام‌معنی وظایف یك مرد سیاسی و مبارزی شجاع‌راانجام میداد .

عبدالرحمن فرامرزی دردوران حیات پرثمر خود آثاروتالیفات بسیاری بجا گذاشت که‌یادبود تحقیقات وسیع او در زمینه‌های ادبی و سیاسی و اجتماعی است و از نظر تاریخی صاحب‌ارزشی فوق‌العاده می باشد .

از جمله آثار برجسته وجالب استاد، کتاب «داستان دوستان» است که رویداد های بزرك تاریخ را با بینشی خاص‌برشته تحریر درآورده‌و بترسیم‌چهره قهرمانان پرداخته است .

شادروان فرامرزی در سال ۱۲۷۸ شمسی‌در قصبه«گچویه» از توابع بلوك فرامرزان بدنیا آمد تحصیلات‌خود را در اصول دانش قدیم و علوم دینی در محضر پدرش شیخ عبدالواحد فرامرزی فرا گرفت و در سال ۱۳۱۱ با همکاری برادرش‌احمد فرامرزی مجله تقدم را انتشار داد و در دوره های‌پانزدهم . شانزدهم ، هیجدهم بنمایندگی مجلس برگزیده شد .

مرحوم فرامرزی از دو ازدواج خود دارای ۴ فرزند به نام پرویز ، مصطفی ، فریدون و و پروین است .

★★★

مدیر و سردبیر ونویسندگان روزنامه اطلاعات خودرا دراندوه این مصیبت بزرك سهیم میدانند و در گذشت استاد فرامرزی را که همواره باشیفتگی وعلاقه‌ای وصف ناپذیر به پیشه روزنامه‌نگاری عشق می ورزید و در سراسر حیات با قلم و نوشتن پیمان ناگسستنی و صمیمانه‌ای داشت ، به فرزندان آن‌مرحوم و عموم بازماندگان فقید سعید و جامعه مطبوعات خاصه بهمکاران محترم و نویسندگان و کارکنان روزنامه کیهان‌وسناتور دکتر مصباح‌زاده رئیس موسسه کیهان صمیمانه تسلیت می گویند .

پیشنهادات اتحادیه کارمندان دولت تسلیم‌وزیر کارشد

این پیشنهادات در کمیسیون خاصی مورد رسیدگی قرار میگیرد

بامداد امروز آقای علی اصغر وزیری دبیر کل اتحادیه کارمندان دولت به اتفاق بانو هاجر کیاندوست و آقایان اشرف غفارپور و مجدوروشن نمایندگان اتحادیه با آقای عبدالمجید مجیدی وزیر کار و اموراجتماعی‌ملاقات وپیشنهادات اتحادیه را در مورد وضع کارمندان این وزارتخانه بشرح زیر تسلیم کردند .

۱ـ باتوجه به افزایش هزینه زندگی و عدم تغییر اشل حقوق کارمندان‌ازوزیر کاردرخواست شد که نسبت به ترمیم فوق ـ العاده مستمر کارمندانی که کمتر از ماهانه ۷ هزار ریال دریافت می کنند اقدام شود .

۲ـ چون وسائل ایاب و ذهاب کارکنان باندازه کافی نیست وعده زیادی از کارمندان بعلت کمبود وسائل‌نقلیه عمومی‌بزحمت خود را بمحل کار میرسانند سرویس‌حمل‌ونقل کارمندان‌این وزارتخانه توسعه یابد .

۳ـ آندسته از کارکنان وزارت کار که حکم پایه‌ترفیع خود رادریافت‌و یا حکم‌اصلاحیه (۱۲ـ۸ـ۴) در دست دارندولی هنوز موفق بدریافت وجه آن نشده‌اند به آنان پرداخت‌شود.

خبرنگار ما گزارش میدهد که وزیر کار بمنظور رسیدگی به این پیشنهادات موافقت کرد که کمیسیونی خاص با شرکت نمایندگان اتحادیه کارمندان تشکیل و نسبت به انجام هریك از پیشنهادات تصمیمات لازم را اخذ کنند .

ساختمان کشتارگاه طیور بتعویق افتاد

احداث ساختمان کشتارگاه طیور بعلت اختلافی که درباره تعیین محل کشتارگاه بین شهرداری پایتخت و اتحادیه صنف طیور بوجودآمده به‌تاخیر افتاده است .

آقای تیموری رئیس اتحادیه صنف پرنده‌فروش‌درباره تشکیل شرکت سهامی کشتارگاه طیور گفت : این شرکت با سرمایه ۸۰میلیون‌ریال‌با داشتن‌چهارصد نفر عضو به ثبت رسیده است . شهرداری اصرار می ورزد که کشتارگاه در ۱۲۰ کیلو متری تهران ساخته شود درحالی که اتحادیه معتقداست که‌کشتارگاه کارخانه صنعتی نیست بلکه یک قصاب خانه بزرگ و مدرن و مجهز است‌که‌باید درمحدوده تهران و۲۰ کیلومتری جاده کرج بنا گردد .

خبرهای تلفنی شهرستانها

معاون فرمانداری ۳ تیر برق را انداخت

شوشتر ـ اتومبیل شماره ۴۴۶۶۱ ـ تهران‌برانندگی معاون‌فرمانداری شوشتر هنگام عبور از خیابان «فرح» این شهر پی در پی با سه تیر برق تصادف کرد وآنها را از جاکند و خساراتی ببار آورد . براثر افتادن سه تیر برق مزبورسیم های برق‌خیابان فرح شوشتر در چند قسمت دچار اتصالی شد اکنون اداره برق شوشتر ازمعاون‌فرمانداری خواسته است‌که هزینه‌خسارات وارده را بپردازد . علت این حادثه سرعت زیاد تشخیص داده شده است .

سمینار دبیران علوم تجربی

تبریز ـ بامداد امروز ، سمینار دبیران علوم تجربی دانشسرا های مقدماتی و راهنمایی تحصیلی کشور ، با حضوراستاندار آذربایجان شرقی‌در محل خانه جوانان تبریز گشایش یافت . این سمینار به مدت یکماه ادامه خواهد داشت .

گشایش کنفرانس مرزی راه‌آهن های ایران و شوروی

تبریز ـ صبح امروز کنفرانس مرزی راه‌آهنهای ایران‌وشوروی‌درناحیه‌راه‌آهن آذربایجان گشایش‌یافت‌و کار خودرا آغاز کرد . جلسات این سمینار به مدت ده روز ادامه‌خواهد داشت و در آن رئیس راه‌آهنهای شوروی و جمعی از مقامات راه‌آهن آذربایجان شرقی پیرامون مشکلات راه‌آهن و نحوه تخلیه کالا هاازواگنهای‌باری که از طریق شوروی وارد جلفا می‌شود بحث وتبادل‌نظر خواهند کرد .

گرمای دزفول ۵۲ درجه‌شد

دزفول ـ ساعت ۱۱ صبح: دراین‌لحظه گرما در دزفول بیداد می کندودرجه حرارت به ۵۲ درجه بالای صفر رسید وزش‌بادو گرمای شدید هوا از تیمه شب گذشته در دزفول شروع شد .

صبح‌امروزاکثر مغازه‌داران از باز کردن دکاکین خود خودداری‌نمودندو در موسسات مختلف دولتی و ملی نیزبعلت عدم مراجعه مردم از جنب و جوش روزانه خبری نبود .

بیشتر ساکنان شهر برای فرار از گرما به باغات اطراف پناهنده شده‌اند و مردان و کودکان‌خردسال بجای هرنوع فعالیتی‌درساحل رودخانه ها به آب‌تنی پرداخته‌اند .

امروزمردی که از تلفنخانه دزفول مشغول گفتگو با یکی‌از بستگان خود در شهر دیگری بود بعلت گرمای بیش از حد نقش‌برزمین‌شد و کارکنان‌اداره تلفن او را به پزشکرساندند.

ضمنا۱۶ نفر دیگر ازساکنان شهر دزفول که بعلت گرمای زیاد دچار بیهوشی شده بودند به‌موسسات‌درمانی‌انتقال‌یافتند.

گرما کارمردم را فلج کرد

صبح امروز خبرنگاران ما در اهواز ـ مسجد سلیمان و آبادان‌تلفنی‌اطلاع دادندگرمای هوای خوزستان اکثر ساکنان شهر ها را بسایر نقاط‌کشور فراری‌داده و بخصوص امروز بعلت وزش باد های داغ و سوزان‌وافزایش حرارت هوادر اغلب نقاط خوزستان کار روزانه مردم فلج شده است .

امروز مسجد سلیمانیها که بعلت شدت گرما و وزش باد های‌سوزان غافلگیر شده‌بودند اکثرا دست از کار کشیدند و در خانه های خود باستراحت پرداختند .

درآبادان واهواز نیز وضع بهمین منوال بود و مردم‌برای فرار از گرما به سواحل‌کارون واروند رود پناه بردند .

امروز جوانی بنام جعفر زنگنه که از فرط گرما به آبهای کارون پناهنده شده بود غرق شد .

ضمنا امروز مردم اهواز برای اولین‌بار در سال‌جاری خرمای تازه محصول‌خوزستان را نوبر کردند .

کلاس‌های تابستانی خشایار

تجدیدی ـ تقویتی ـ راهنمائی ـ ابتدائی ـ دوره کامل متوسطه
دروس خیابان شیبانی تلفن ۸۸۰۶۰۶

اطلاعیه سازمان اوقاف برای متقاضیان محترم سفر حج

بطوریکه در اوراق چاپی مربوطه باطلاع داوطلبان محترم سفرحج‌رسیده است چون در سال جاری تامین موجبات‌آسایش و رفاه‌بیش‌از۳۰ هزار نفر از زائران بیت‌الله الحرام در عربستان سعودی فراهم نیست از اینرو طبق تصویب شورایعالی حج مقرر گردیده است فقط از کسانی که برای نخستین بار عازم مکه معظمه هستند تقاضای مسافرت پذیرفته شود و امکان‌ادای فریضه مقدس دینی صرفا برای آنعده از افرادیکه «واجب‌الحج» شده‌اند فراهم گردد تاسفا ضمن بررسی تقاضاهای رسیده و تطبیق آنها با فهرست کسانی که در سال های قبل توفیق تشرف برای زیارت خانه خدا یافته‌اند ملاحظه شده است که تعداد معدودی از متقاضیان مزبور کتمان واقعیت نموده و در ورقه های درخواست که تسلیم نموده‌اند مسافرت پیشین را مکتوم داشته‌اند با توجه به اینکه یک فرد مسلمان نباید مرتکب گناه دروغ‌گفتن شود از اینرو لزوما برای اطلاع عموم متقاضیان محترم یادآور میگردد که سازمان اوقاف بهیچوجه بچنین‌تقاضا هائی ترتیب اثر نخواهد داد و بطوریکه قبلا هم اعلام داشته است از استرداد وجوه پرداختی آنها معذور خواهد بود .

آ ـ ۲۶۱۳۲

از فردا صبح فقط در

سینما تاج

چیچو و فرانکو کمدین های معروف و محبوب این بار شمارا با خود به جنگلهای مخوف آفریقا دعوت می‌کنند تا از آنجا شاهد شیرینکاریهای این دو باشید

اطلاعیه سینما ادئون

سینما ادئون مفتخر است بزرگترین‌فستیوال‌سینمائی‌را بمدت یکماه بمعرض نمایش میگذارد

توجه فرمائید که هر فیلم **فقط دوشب** نمایش داده میشود و دیگر تمدید نخواهد شد

تاریخ نمایش	نام فیلم	هنرپیشگان	طریقه‌نمایش
چهارشنبه ۲۱ تیر ـ پنجشنبه ۲۲ تیر	جائیکه‌عشق نیست	سوزان هیوارد ـ بت‌دیویس	سینما سکوپ و رنگی
جمعه ۲۳ تیر ـ شنبه ۲۴ تیر	نواداجو	برت رینولدز ـ تونی لوپز	«
یکشنبه ۲۵ تیر ـ دوشنبه ۲۶ تیر	سوئینگر	آن مارگارت‌ـتونی فرانسیوزا	رنگی
سه‌شنبه ۲۷ تیر ـ چهارشنبه ۲۸ تیر	کارناوال دزدان	استیفن بوید ـ ایوت میمیو	سینما سکوپ و رنگی
پنجشنبه ۲۹ تیر ـ جمعه ۳۰ تیر	خارطوم	چارلتون هستون ـ لارنس اولیویر	«
شنبه ۳۱ تیر ـ یکشنبه اول مرداد	سالهای‌ازدست‌رفته	سوزان هیوارد ـ مایکل کریك	رنگی
دوشنبه ۲ مرداد ـ سه‌شنبه ۳ مرداد	عشق با بیگانه کامل	استیومك کوئین ـ ناتالی‌وود	رنگی
چهارشنبه ۴ مرداد ـ پنجشنبه ۵ مرداد	جنجال بزرك	لوئی دوفونس ـ تری توماس	سینما سکوپ و رنگی
جمعه ۶ مرداد ـ شنبه ۷ مرداد	صخره‌های سرخ	هنری سیلوا ـ تام‌جونز	«
یکشنبه ۸ مرداد ـ دوشنبه ۹ مرداد	روسهادارندمیآیند	کارل‌رینر ـ جانتن وینترز	«
سه‌شنبه ۱۰مرداد ـ چهارشنبه ۱۱مرداد	تیر اخطار	دیوید جانس ـ الینورپارکر	«
پنجشنبه ۱۲ مرداد ـ جمعه ۱۳ مرداد	نوادا اسمیت	استیومك کوئین ـ سوزان پلشت	«
شنبه ۱۴ مرداد ـ یکشنبه ۱۵ مرداد	ژاندارم سن تروپه	لوئی دوفونس	
دوشنبه ۱۶ مرداد ـ سه‌شنبه ۱۷ مرداد	سیم باریك	سیدنی پواتیه ـ آن بنکرافت	سیا و سفید
چهارشنبه ۱۸مرداد ـ پنجشنبه ۱۹مرداد	هوسبازان	جرج پپارد ـ کارول بیکر	سینما سکوپ و رنگی

از امروز در سینما

ایفل

دو کمدین محبوب سینما در یکی ازبهترین و خنده آور ترین فیلم خود غوغای تازه‌ای بپا میکنند

بابل آپ

جدید در بطری جدید

وزارت جنك

آگهی مناقصه لبنیات

شماره ۱۲ تاریخ ۵۱٫۴٫۳

آمادگاه ۵۱۲ صحرائی جهت مصرفی‌افراد پادگان رضادژ «عجبشیر» ۶ قلم اجناس مشروحه زیر را :

۱ـ پنیر درجه یك تبریز ۲ـ کره پاستوریزه حیوانی «غیرنباتی» ۳ـ تخم مرغ روز ۴ـ مرغ و خروس زنده ۵ـ ماست درجه یك ۶ـ شیر پاستوریزه

از طریق مناقصه خریداری مینماید .

پیشنهاد دهندگان میتوانند با مراجعه بشعبه پیمان آمادگاه ۵۱۲ صحرائی و ملاحظه مشخصات اجناس و نمونه قرارداد و دریافت برك شرایط و مشخصات پیشنهاد خود را طبق مفاد مندرجه در برك شرایط معامله تنظیم و تا ساعت ۹ صبح واقع در پادگان رضا پاد تسلیم نمایند .

اداره مناقصه گذار آمادگاه ۵۱۲ صحرائی

آگهی دعوت مجمع عمومی عادی شرکت‌سهامی‌خاص ایران سویس

بدینوسیله باطلاع کلیه صاحبان سهام شرکت میرساند که جهت شرکت در جلسه مجمع عمومی عادی سالیانه که ساعت ۴ بعدازظهر روز ۵۱٫۴٫۳۰ در محل شرکت تشکیل میگرددحضور بهمرسانند .

دستور جلسه ـ رسیدگی و تصویب ترازنامه شرکت ـ بررسی در روش آتی شرکت .

مدیرعامل شرکت سهامی خاص ایران سویس

آ ـ ۸۷۹۷

آگهی استخدام پزشک

وزارت بهداری برای خدمت در بیمارستان بم یك نفر جراح یا پزشك عمومی (جراح مرجح‌است) طبق شرائط مندرج درآئین‌نامه استخدام‌پیمانی بامشخصات زیر استخدام می نماید :

پزشك متخصص جراح با حقوق و مزایا ۴۹۷۰۰ ریال
پزشك عمومی جراحی با حقوق‌و مزایا ۴۴۴۵۰ ریال

داوطلبان واجد شرایط باید فرم تکمیل شده ذیل‌را همراه دو قطعه عکس ۴×۶ وسیله پست سفارشی حداکثر تا آخروقت ۱۳۵۱٫۴٫۲۶ به‌دفتر کارگزینی وزارت بهداری واقع در خیابان کورش کبیر ارسال دارند .بدیهی‌است بداوطلبان بومی فوق‌العاده اشتغال خارج‌ازمرکزوبدی آب و هوا تعلق نخواهد گرفت.واجدین‌شرائط که تامهلت مقررنام‌نویسی کرده‌اند بایددر تاریخ۱۳۵۱٫۴٫۳۱ جهت مصاحبه باداره کل خدمات درمانی واقع در خیابان فوق مراجعه نمایند م‌الف ۵۷۷۰

وزارت بهداری

نام خانوادگی	نام	نام پدر	شماره‌شناسنامه
محل صدور	تاریخ‌تولد	مدرك تحصیلی	
رشته تحصیلی یاتخصص	داوطلب شغل		
نوع انجام خدمت وظیفه ویا معافیت			
نشانی کامل با ذکر شهر		امضاء	

۱ـ۲ آ ـ ۲۶۰۳۸

هواپیمائی ملی ایران «هما»

اطلاعیه‌هواپیمائی‌ملی‌ایران«هما» قابل‌توجه‌داوطلبان‌خلبانی

درمورد مصاحبه ومعاینات مقدماتی پزشکی‌در تهران وشهرستانها

داوطلبان تهران و شهرستان ها که قبلا ثبت‌نام نموده و شماره ثبت‌نام آنها اعلام گردید باید باتوجه به برنامه مشروحه زیر در راس‌موعد مقرر جهت مصاحبه استخدامی به مراکز ذیل مراجعه نمایند .

۱ـ داوطلبان تهران — دوشنبه ۵۱٫۴٫۱۹ لغایت یکشنبه ۵۱٫۴٫۲۵ (جهت تعیین محل مصاحبه به آدرس اداره استخدام خیابان فرصت چهارراه ثریا مراجعه نمایند).
۲ـ داوطلبان مشهد — سه‌شنبه ۵۱٫۴٫۲۷ و چهارشنبه ۵۱٫۴٫۲۸ ساعت ۹صبح
۳ـ داوطلبان اصفهان — شنبه ۵۱٫۴٫۳۱ و یکشنبه ۵۱٫۵٫۱ ساعت ۹صبح
۴ـ داوطلبان شیراز — دوشنبه ۵۱٫۵٫۲ ساعت۱۰ سه‌شنبه ۵۱٫۵٫۳ ساعت ۹ صبح
۵ـ داوطلبان تبریز — پنجشنبه ۵۱٫۵٫۵ و جمعه ۵۱٫۵٫۶ ساعت ۹صبح
۶ـ داوطلبان کرمانشاه — دوشنبه ۵۱٫۵٫۹ و سه‌شنبه ۵۱٫۵٫۱۰ ساعت ۹صبح
۷ـ داوطلبان ابادان — دوشنبه ۵۱٫۵٫۱۶ و سه‌شنبه ۵۱٫۵٫۱۷ ساعت ۳½ بعدازظهر

داوطلبان باید قبل‌از تاریخ ذکر شده جهت تعیین ادرس محل مصاحبه به شعبه یانمایندگی هواپیمائی ملی ایران به مراکز مذکور در فوق مراجعه نمایند .

۱ـ۲ ۱ـ۲۵۶۵۴ هواپیمائی ملی ایران«هما»

در آگهی شماره ۲۵۴۹۲۵ نام حاج خلیل عظیمی اشتباها حاج حسین عظیمی چاپ شده است که بدینوسیله تصحیح می گردد .

از درجه اعتبار ساقط است

چک شماره ۸۱۵۰۰۴ ـ ۵۱٫۴٫۲۵ بمبلغ ۵۰۰۰۰ ریال و چک شماره ۸۱۵۰۰۵ ـ ۵۱٫۴٫۳۰ بمبلغ ۴۰۰۰۰ ریال هردو از حساب جاری ۱۱۴۷ بانک صادرات شعبه اکباتان مفقود شده و از درجه اعتبار ساقط است .

لیسان

آ ـ ۸۸۶۷

آگهی دعوت مجمع عمومی عادی سالیانه

چون‌درجلسه یکشنبه ۱۳۵۱٫۴٫۱۸ مجمع عمومی شرکت تعاونی‌لبنیات‌فروشان شهرستان شمیران عده حاضر به حدنصاب مقرر در ماده ۲۳ اساسنامه شرکت نرسیده بدینوسیله باطلاع میرساند که جلسه مجمع عمومی عادی شرکت روز جمعه ۵۱٫۴٫۳۰ ساعت ۵تا ۶ بعد از ظهر در محل شرکت میدان تجریش نبش کوچه مهنا تشکیل میگردد از عموم سهامداران یا نمایندگان قانونی آنها دعوت میشود در روز و ساعت مقرر در جلسه مذکورشرکت فرمایند .

دستو رجلسه :

۱ـ رسیدگی و تصویب ترازنامه عملکرد سال ۱۳۵۰
۲ـ انتخاب ۳ نفر بازرسان برای مدت یکسال

هیئت مدیره شرکت تعاونی لبنیات فروشان شمیران

آ ـ ۲۵۷۴۶

آگهی‌دعوت مجمع عمومی فوق‌العاده شرکت ساختمانی رودان

بدینوسیله باطلاع کلیه شرکاء شرکت ساختمانی رودان میرساند که مجمع عمومی فوق‌العاده شرکت ساعت پنج بعدازظهر روز ۱۳۵۱٫۵٫۱ درمحل‌شرکت واقع در خیابان پهلوی ـ دوراهی یوسف‌آباد ـ کوچه مجلسی شماره۶۵تشکیل از کلیه شرکاء دعوت میشود در جلسه مزبور حضور بهمرسانند .

دستور جلسه ـ تغییر شرکاء ـ تعیین هیئت مدیره ـ اصلاح مواد ۵ ـ ۸ و ۹ اساسنامه

مدیر عامل شرکت ساختمانی رودان با مسئولیت محدود

آ ـ ۸۷۹۹

آگهی مجمع عمومی عادی سالیانه

مجمع‌عمومی‌عادی‌سالیانه‌شرکت کارسین‌با مسئولیت محدوددر روز سی‌ام تیرماه ۱۳۵۱ ساعت ۱۰ صبح‌در محل شرکت واقع‌در خیابان‌سپهبدزاهدی‌شمالی کوی علوی شماره۱۹ تشکیل‌میشود.

دستور جلسه : تصویب ترازنامه سال ۱۳۵۰

از تمام شرکاءدعوت میشود در روز و ساعت معین شخصایا بوسیله نماینده خود در مجمع مزبور شرکت نموده ودر اتخاذ تصمیمات مشارکت فرمایند .

شرکت کارسین بامسئولیت محدود

آ ـ ۸۷۹۵

آگهی دعوت بستانکاران

در تعقیب آگهی انحلال شرکت سهامی صنایع الکترونیکی ایران بدینوسیله از کلیه بستانکاران واشخاصیکه ادعائی‌علیه شرکت‌دارند دعوت میشود که مدارك ادعای خودراطبق مفادماده ۲۱۵ قانون تجارت ظرف یکسال از تاریخ انتشار نوبت اول این آگهی به نشانی مدیرتصفیه ـ تهران ـخیابان لاله‌زارنو شماره ۴۷۸ اعلام نمایند . پس‌از انقضای مدت مزبور هیچگونه ادعائی علیه شرکت پذیرفته‌نخواهد شد .

مدیرتصفیه

۱ـ۳ آ ـ ۸۷۷۷

دیوانعالی کشور تبرئه دوست یک زن مقتول را رد کرد

این مرجع عالی قضائی دستور داد که درباره «دوست زن مقتول» تحقیق کامل بعمل آید و محاکمه شود

★ **این زن بعلت داشتن «دوست» به دست برادرش کشته شد و دیوان عالی کشور با ۱۵ سال زندان برای قاتل موافقت کرد** ★

هوشنك برادرزهرا که به ۱۵ سال حبس محکوم شد

زهرا (مقتول)

شعبه ۱۱ دیوانعالی کشور حکم دادگاه جنائی را در مورد هوشنك نعمتی پارسا که در اردی‌بهشت ماه سال گذشته خواهر خود زهرا را به «شترخون» برد و کشت تائید کرد.

شعبه ۵ دادگاه جنائی تهران هوشنك را با توجه به گذشت شاکیان خصوصی (پدرومادرش) به ۱۵ سال حبس محکوم کرده است.

شعبه ۱۱ دیوانعالی کشور به ریاست آقای دکتر علی صدارت در عین حال، حکم دادگاه جنائی در مورد «فریدون» دوست زهرا را نقض کرد. دادگاه جنائی فریدون را تبرئه کرده بود، ولی دادستان استان مرکز به تبرئه فریدون اعتراض کرد و شعبه ۱۱ دیوانعالی کشور بانقض حکم، اعتراض رابطور غیر مستقیم وارد تشخیص داد، لذا پرونده قتل زهرا از لحاظ اتهام فریدون به شعبه ۵ دادگاه جنائی فرستاده می شود تامورد رسیدگی مجدد قرار گیرد.

شعبه ۱۱ دیوانعالی کشور تاکید کرده است که در مورد فریدون تحقیق کامل به عمل نیامده است، مخصوصا سن زهرا مشخص نگردیده است و به همین لحاظ پرونده را به همان شعبه ۵ دادگاه جنائی فرستاده است.

ماجرا

و اینك ماجرای قتل زهرا را از زبان هوشنك بشنوید:

هوشنك گفت: روی اتومبیل های کرایه کار می کردم. دو سال قبل زهرا را به مردی به نام علی شوهر دادیم. علی‌مرد خوبی بود و ما اطمینان داشتیم که زهرا سعادتمند خواهدشد.

پارسال (سال ۱۳۴۹) زهرا اولین فرزند خود را به دنیا آورد. او با شوهرش درنارمك سکونت داشت و ما به علت دوری راه کمتر یکدیگر رامی دیدیم.

اختلاف با شوهر

در اسفند گذشته، من‌جسته‌گریخته شنیدم که زهرا با شوهرش اختلاف دارد، تااین که «سیزده بدر» امسال (۱۳۵۰) مادرم به من خبر داد که زهرا با مرد جوانی به نام فریدون فرار کرده است.

فریدون از جوانان محله ما بود، زهرا قبل از فرار، همه عکس هائی را که در خانه ما داشت پاره کرده بود تا به‌دست مامورین نیفتد و این عمل ثابت می کرد که او با تصمیم قبلی و از روی نقشه فرار کرده است.

هر چه گشتم نه او را دیدم‌نه فریدون را، کار من روز ها گشتن در خیابانها و اماکن عمومی و شبها جستجوی کافه ها بود، حتی همه خانه های «محله بدنام» تهران را گشتم و اثری از زهرا ندیدم.

تا این که یك روز یکی از همسایگان، به ما خبر داد که زهرا را در شهرری دیده‌است.

آشتی دادیم

پدرم را به آنجا فرستادم و بر حسب اتفاق در نخستین ساعت ورود به شهر ری، او را دید و به تهران آورد.

او را نصیحت کردم که دست از عشق‌و عاشقی بکشد و به زندگی خودباز گردد، قبول کرد شوهرش را دعوت کردیم، به او گفتیم که زهرا خانه عمه‌اش رفته بود و خواهش کردیم که باهم سازش کنند، آنها با نصایح ما آشتی کردند وبه خانه خود رفتند، ولی روز بعد علی خواهرم را به خانه ما آورد و گفت:

اخلاق زهرا عوض شده و می گوید عاشق مرد دیگریست و مرا نمی خواهد علی گفت که حاضر است زهرا را طلاق گوید.

چون کار از کار گذشته‌بود، باطلاق موافقت کردیم انها به دادگاه و سپس به محضررفتند و از هم جدا شدند و علی‌بچه شیرخوره‌اش «بیژن» را با خود برد.

زهرا قبل از طلاق‌به ما گفته بود که اگر علی او را رها سازد، فریدون عقدش خواهد کرد. پس از طلاق، ظرف‌چند روز ماجرای زندگی خواهرم سرزبانها افتاد. همه کس از داستان رفت و آمد او با فریدون و فرار به شهر ری خبر داشت موقعی که ازخیابان می گذشتم بچه ها با صدای بلند مرا سرزنش می کردند و خونم به جوش می آمد.

فرار عاشق

به زهرا گفتم که از فریدون بخواهد فورا عقدش کند، ولی وقتی زهرا مطلب را به فریدون گفت، فریدون که از ابتدا قصد ازدواج‌نداشت و تنهابرای اغفال زهرا موضوع ازدواج را مطرح ساخته بود، فرارکرد و ناپدید شد.

حرفهای مردم ادامه داشت و زهرا که بوسیله فریدون از راه راست منحرف شده بود، دیگر به حرف من وپدرم «میرزا» گوش نمیکرد تا اینکه چهاردهم‌اردیبهشت به‌زهرا گفتم به‌خانه خاله برویم قبول کرد.

در آن موقع در خانه ما کسی نبود، باتفاق زهرا به یک بنگاه رفتم یک اتومبیل کرایه کردم و عازم خانه خاله شدیم.

بین راه اتومبیل خراب شد، آنرا درست کردم ولی دوبارەخراب شد، لکن این بار تلاشی برای‌بکار افتادنش نکردم.

قتل

درآن هنگام در افسریه بودیم، به‌زهرا گفتم مثل اینکه دست‌تقدیر نمی‌خواهد به خانه خاله برویم، بیاپائین، تابه خانه بازگردیم، قبول کرد.

پس از طی مسافتی در باره روابطش بافریدون پرسیدم، جواب درستی نداد. گفتم شوهرت مگر چه عیبی داشت که فریب فریدون را خوردی بازجوابی نداد، شب بود به‌او گفتم‌که از «میان‌بر» میرویم تا زودتر به خانه برسیم، با این پیشنهاد او را به «شترخون» بردم ودر نقطه خلوتی از او خواستم که همه‌چیز را برایم بگوید، باز زیربار نرفت و حرفهائی زد که‌مرا از حال عادی خارج ساخت، بطوریکه اورا برزمین افکندم، چون فریاد کشید گلویش را فشردم که پس از چند لحظه، بیحرکت شد.

پس از اینکه مطمئن شدم جان سپرده است، گودالی کندم و او را درآن دفن کردم وبه‌خانه رفتم وجریان را به‌پدرم گفتم و تهدید کردم که‌به‌کسی خبر ندهد وهمان شب اتومبیل را تعمیر کردم و به صاحبش دادم، ولی او از سرو وضع من دچار سوء ظن شد و تصور میکنم که او مرا «لو» داده باشد.

کشف جسد

هوشنگ ادامه داد، پنج روزبعد که مقابل قهوه‌خانه نشسته بودم، خبر رسید که جنازه‌ای‌در شترخون کشف شده است. متهم مانندیگران به‌آنجا رفتم وتا آخرین لحظه که جسد زهرا به آمبولانس پزشکی قانونی منتقل شد، آنجا بودم، حتی یکبار به مامورین گفتم که ممکن است قاتل، درمیان تماشاگران باشد، که خندیدند.

بعد از آن نیز، سه‌بار به‌پاسگاه ژاندارمری هاشم‌آباد رفتم که خود را معرفی کنم، ولی دوبار از بین راه‌بازگشتم وبارسوم حتی بانگهبان پاسگاه صحبت کردم و سراغ‌رئیس را گرفتم تاخود را معرفی کنم، نگهبان گفت که رئیس پاسگاه به تعقیب قاتل «زن‌ناشناس» رفته‌است ومن بازگشتم، ولی چند روز بعد از حادثه، توسط مامورین‌بازداشت شدم.

محکوم شد

هوشنگ پس از اعتراف درپاسگاه ژاندارمری، به دادسرای تهران اعزام شد، بازپرس برایش قرار مجرمیت صادر کرد و دادستان از دادگاه جنائی خواستار اعدامش شد، ولی دادگاه باتوجه برضایت شاکیان خصوصی و علل وجهات قتل بادودرجه تخفیف اورا به۱۵ سال حبس بااعمال شاقه محکوم کرد و باوجود این هوشنگ‌تقاضای فرجام کرد، اما چون دلیل‌تازه‌ای ارائه‌نکرد، دیوان‌عالی کشور، حکم دادگاه راتائید کرد.

به‌خانه‌های مردم سنگ می‌انداخت

یک جوان ۱۹ ساله که در یکی از خیابان های منشعب‌از خیابان‌شوش‌به چند خانه‌سنگ پرتاب‌میکردو گاهی نیز باسنگ ها نامه به منازل می‌انداخت بوسیله ماموران کلانتری ۱۴ دستگیرو به عمل خود اعتراف کرد و به زندان افتاد.

تصادف منجر بمرك

دیروز در خیابان هاشمی اتومبیل شماره ۶۳۱۲۳ به رانندگی احمد فتاحی با علی پورجبار تصادف کرد و او را کشت.

قتل کودك یکساله!

ماموران کلانتری ۱۶ در خرابه‌ای واقع در نزدیکی میدان شوش‌جسد یکنکودک (حدود یکساله) را که باضربات چاقو کشته شده بود پیدا کردند واینک در جستجوی والدین او وقاتل هستند.

اطلاعات دختران و پسران روز های یکشنبه منتشرمیشود

اطلاعیه سنتر فیلم تهران

برای تهیه یك‌سری فیلم های آموزشی و مستند بعده‌ای خانم و آقا که بکار هنرپیشگی علاقه داشته‌باشند با حقوق ثابت ومزایا نیازمندیم تقاضای‌خودرا همراه با مشخصات کامل ویك قطعه عکس به راهنمای شماره۲۸۸ روزنامه‌اطلاعات ارسال فرمایند.

تلویزیون آمریکائی جنرال الکتریک
general electric U.S.A.
آئینه افسانه ها

تور ابتکاری سه روز
متل ساحلی شکوفه نو
از یکشنبه ۲۰ الی ۳شنبه ۲۷ تیر
پانسیون کامل (صبحانه- نهار - شام- ویلا استخر - پلاژ استفاده از برنامه های شبانه متل ساحلی وسیله رفت و برگشت با همکاری‌شرکت تی. بی. تی برای هر نفر ۱۶۵۰ ریال
ساعت حرکت ۱۰ صبح روز یکشنبه - ساعت مراجعت ۱۰ صبح روز چهارشنبه
تلفن های رزرو ۹۶۰۵۷۳- ۹۵۴۰۴۴- ۹۵۳۰۳۳

پس‌ازموفقیت درخشان فیلم «کلبه‌آن‌سوی رودخانه» اکنون یك فیلم ساده و بی‌ادعای دیگرازیك پاورقی معروف که‌تمام‌خانواده ها خاطره آن را بیاد دارند.

فیلمی از همایون بهادران
همایون بهادران
یاسمین صدری
در
فتنه چشم پوش
براساس پاورقی منوچهر مطیعی
باشرکت:
منوچهر والی زاده - منصور متین
مارگریت - امیر فضلی - اسکندری
و ژاله
موزیك متن: حسین واثقی
پخش از فرودین فیلم
فیلمبرداران: همایون ارجمند - جمشیدالوندی

از فردا صبح در گروه ممتاز سینماهای آسیا - رکس - شهوند - لیدو - رنگین کمان
ژاله - پاسارگاد - توسکا - المپیا - چرخ‌وفلك - شرق - فیروزه - ماندانا - و...
درایوین سینماونك و.. دیانا - حافظ همزمان با تهران‌درشهرستانهای: رشت (آسیا - سعدی) * شیراز (پارس - کاپری) * مشهد (دیاموند) * همدان (تاج)

اطلاعیه برف
قرعه‌کشی پودربرف روز شنبه ۲۴ تیرماه
ساعت ۱۰ شب شبکه سراسری تلویزیون ملی‌ایران
(برنامه اول)

ماشینهای نجاری هوشیزاکی بدنه استینلس استیل
مخصوص کتلها - بیمارستانها - کافه - تریاورستورانها
باقدرتهای ۴۰، ۸۰، ۲۰۰ و ۴۰۰ کیلو درشبانه روز
تهران: شرکت تجارتی بلوریان تلفن: ۴۳۱۹۲-۶۶۶۳۸۸
اهواز: فروشگاه بلوریان تلفن: ۴۵۶۹

از فرداصبح
در سینماهای
پانوراما - فلور
دروازه طلائی

برنامه افتتاحیه
تراس آتلانتیک
بخاطر تقاضاهای علاقمندان فیلمهای استثنائی
از عشق مردن
یکبار دیگر در تراس آتلانتیك بمعرض نمایش گذاشته می‌شود

تلفن سرویس حوادث ۳۱۱۲۱۲

مجالس ترحیم

باکمال تاثروتاسف درگذشت شادروان **یحیی جهانشاهی** برادر گرامی آقای ابوالفتح جهانشاهی نماینده مجلس‌شورای ملی را باستحضار میرساند .
مجلس ترحیم فقید سعید از ساعت ٤ تا ٦ بعدازظهر روز چهارشنبه ۲۱تیرماه جاری درخانقاه صفی‌علیشاه منعقد خواهد بود .
رئیس مجلس شورای ملی
عبدالله ریاضی

باکمال تاسف فوت شادروان **یحیی جهانشاهی** رئیس هیئت مدیره و مدیر عامل پیشین شرکت شیلات ایران و صاحب‌منصب عالیرتبه و صدیق را باطلاع میرساند . مجلس یادبود آن شادروان از ساعت٤تا٦ بعداز ظهر روزچهارشنبه ۲۱ تیرماه جاری درخانقاه صفی‌علیشاه برگزار خواهدشد .
وزارت دارائی

بانهایت تاسف فوت نابهنگام **آقای یحیی جهانشاهی** مدیر کل سابق دارائی ارتش شاهنشاهی را باطلاع‌دوستان و آشنایان میرساند ـ مجلس ختم آن مرحوم در روز ٤شنبه ۲۱ر٤ر٥۱در خانقاه صفی علیشاه از ساعت ٤ الی ٦ بعد از ظهر برگزار میگردد .
دارائی ارتش‌شاهنشاهی

سناتور ها و نمایندگان مجلس شورای ملی از استان‌های آذربایجان شرقی و غربی
بااندوه فراوان و نهایت تاسف درگذشت‌شادروان **یحیی جهانشاهی** برادر گرامی جناب آقای ابوالفتح جهانشاهی نماینده محترم مجلس شورای ملی را باستحضار میرسانند .
مجلس ترحیم فقید سعید از ساعت٤تا٦ بعداز ظهر روز چهارشنبه ۲۱ تیرماه جاری درخانقاه صفی‌علیشاه منعقد خواهد بود .
محمدساعد . سپهبد جهانبانی . سپهبد ورهرام . محمد ذوالفقاری . احمد بهادری . دکتر سیدامامی . ابوالحسن احتشامی . دکترعبدالعلی امامی خوئی . دکتر شفیع‌امین ، دکترانوشیروانی . کریم اهری . دکتر سعیدبهادری . سعید پدرامی . منوچهر پزشکی . نجفقلی پسیان . دکتر حمیدعلی پناهی. دکتر ولی‌الله‌پیر . احمدحق‌شناس. دکتر سعیدحکمت. حبیب‌الله خانقاهی . سرتیپ دکترخطیب شهیدی . دکتر حبیب‌دادفر . محمددیهیم . دکترمصطفی‌راد . رحیم‌زهتاب‌فرد. میرآقاصادقی . کاظم‌صدقیانی زاده . منوچهر طباطبائی‌دیبا . محمود طلوعی . دکتر غلامرضاعدل . مهندس فیروز عدل . رحیم عزیز مرادی . یحیی فتوحی . جمشید فریدونفر . رضا کورانلو . دکتر علیقلی‌لقمان‌ادهم . دکتر علی‌مدنی . علی مرندی . دکترمحمدحسین موسوی . اسدالله موسوی‌ماکوئی . دکتراحمدنایبی . مهندس‌عبدالعلی نظمی . دکتر کاظم وزیری .

بانهایت تاسف درگذشت شادروان **یحیی جهانشاهی** برادر جناب‌آقای ابوالفتح جهانشاهی هم‌مسلك محترم را به‌اطلاع میرساند . مجلس ترحیم فقید سعید ازساعت ٤ تا ٦ بعدازظهر روز چهارشنبه ۲۱ تیرماه جاری درخانقاه صفی علیشاه منعقد خواهد بود .
قائم‌مقام دبیرکل حزب ایران‌نوین
امیرقاسم معینی

بانهایت تاسف وتاثر درگذشت شادروان **یحیی جهانشاهی** برادرگرامی جناب آقای ابوالفتح جهانشاهی همکار وهم‌مسلک‌محترم را باستحضار میرساند.
مجلس ترحیم فقید سعید بعدازظهر روز چهارشنبه ۲۱ تیرماه جاری از ساعت ٤تا٦ درخانقاه صفی‌علیشاه منعقد خواهد بود.
لیدر فراکسیون پارلمانی حزب ایران نوین ـمصطفی‌الموتی

بدینوسیله درگذشت شادروان **آقای یحیی جهانشاهی** رئیس هیئت مدیره ومدیرعامل اسبق شرکت سهامی شیلات ایران راباطلاع میرساند . مجلس ترحیم آن فقید سعید از ساعت ٤تا٦ بعدازظهر روز چهارشنبه ۲۱ر٤ر۱۳۵۱ در خانقاه صفی‌علیشاه برگذارخواهد شد.
رئیس هیئت مدیره ومدیر عامل شیلات ایران مرتضی خطیبی

بانهایت تاسف و تاثر درگذشت پدر بزرگوار و برادر ارجمندمان شادروان **یحیی جهانشاهی** را باطلاع اقوام و دوستان میرساند . مجلس‌ترحیم آن مرحوم از ساعت ٤ تا٦ بعد ازظهرروزچهارشنبه ۲۱ر٤ر٥۱ در خانقاه صفی‌علیشاه منعقد خواهد بود .
هما ـ ایرج ـ تورج ـ بهمن امیرزاده (معتمدی) ـ منصوره (قویمی) ـ بتول (قویمی) ـ جواد ـ ابوالفتح ـ محسن جهانشاهی .

باکمال تاسف‌فوت‌ناگوار شادروان **یحیی جهانشاهی** راباطلاع اقوام ودوستان میرساند . مجلس ترحیم مردانه وزنانه از ساعت ٤الی٦ بعدازظهر روز چهارشنبه ۲۱ تیرماه جاری در خانقاه صفی‌علیشاه منعقد است.
خانواده‌های جهانشاهی . معتمدی .قویمی . معصومی . فیاضی . بحرینی . مشایخی . جناب . ملکی. جلائی .امیرخسروی. دارائی .فخیم . اعتمادی . میرحسینی . بهنیا. فتاحی . عبداله‌زاده. مکی. احسانی . عبدالله جهان‌آراء . سرتیپ شایانفر . سرتیپ مسعودی . رسول شریعت . علی‌فرداد . یوسف‌نبوی . جهانگیر صیرفی . زراع حائری‌زاده . احمد درود .
آـ۲۵۸۸٦

خانواده های : هاشمی‌جود ـ دولتشاهی ، صدری‌پور ، رشیدیاسمی ، جهانسوزشاهی ، وزیری ، کشاورز ، خالقی ، امین‌پور .
با نهایت تاسف و تاثر درگذشت جانگداز دوشیزه ناکام **رویای عزیز** را باطلاع خویشان ، دوستان ، آشنایان و کرمانشاهیان مقیم تهران میرسانند .
مجلس ترحیم مردانه و زنانه آن شادروان از ساعت ٦تا۸ بعداز ظهر روز چهارشنبه ۲۱ تیر ٥۱ در خانقاه حضرت صفی‌علیشاه برگزار خواهد شد .
سرهنگ بیوک هاشمی‌جود ، لیلی‌دولتشاهی ، حشمت‌السلطان دولتشاهی ، مهندس منوچهر دولتشاهی ، فریدون دولتشاهی ، توران دولتشاهی ،دکتر هوشنگ رشیدیاسمی ، دکتر هوشنگ وزیری ، مهندس ابوالقاسم وزیری ، سرهنگ عبدالحسین کشاورز ، علی‌اشرف کشاورز ، سرهنگ عبدالله امین‌پور ،مهندس شاهپور یاسمی ، مهندس سیاوش یاسمی ، ایران خالقی ، مهندس فرهاد رافت ، فرخ خالقی .
بعموم بازماندگان آن مرحومه مصیبت وارده را تسلیت میدهیم .

با نهایت تاسف فوت مرحومه **فاطمه سلطان رجبی طاری** مادر گرامی آقایان نعمت‌الله ، عزت‌الله و احسان‌الله رجبی را باطلاع بستگان و دوستان میرسانیم . مجلس ترحیم‌مردانه آن مرحومه روز چهارشنبه ۲۱ر٤ر٥۱ از ساعت ٤ الی ٦ بعداز ظهر در مسجد خندق‌آباد واقع‌درچهارراه مولوی خیابان اسماعیل‌بزاز و ختم زنانه همزمان در منزل قدرت‌الله رجبی چهارراه مولوی کوچه محمدعلی دندانساز کوچه اعتضادی پلاک ٦ منعقد میباشد .
خانواده های : رجب رجبی ، طاهری ، ترابزاده ، عابدی ، رفیعی ، آریاراد ، باقری ، یوسف نظری ، شادان‌لو، کریمی ، خندان‌رو ، حمیدی ، سلامی ، برومند ، امانی ، قاسمی‌نیا ، قاسمی ، بی‌باک ، شمسائی ، اقبالی ، قهیازی ، نظری ، اسماعیلی .
بعموم بازماندگان آن مرحوم مصیبت وارده را تسلیت میدهیم .

بدینوسیله درگذشت **علی زین‌العابدین** فرزند آقای محمد زین‌العابدین کارمندادارمخدمات این وزارت را باطلاع‌میرساند. مجلس ترحیم آن مرحوم از ساعت ۳۰ر۱٦ الی ۳۰ر۱۸ روز چهارشنبه ۲۱ر٤ر٥۱ در مسجد حاج ابوالفتح واقع در میدان شاه برگزار خواهد شد .
وزارت آب و برق

خانواده های عشقی ـ آقاجانی ـ جوانبخت ـ وان ـ توکلی ـ سرکار توکلی ـ امیر حسینی ـ سازگار ـ عطائی ـ دبیر رحمانی ـ لاجوردی ـ بری نژاد ـ میر مقدم .
با نهایت تاثر و اندوه فراوان درگذشت بانو **عذرا عشقی** مادر گرامی آقایان مرتضی عشقی دبیر دبیرستان های تهران و علی و بانو فاطمه عشقی را باطلاع بستگان و دوستان میرساند . مجلس ترحیم مردانه و زنانه آن مرحومه از ساعت ٤ تا ٦ بعد ازظهر روز چهارشنبه ۲۱ تیر ماه جاری در مسجد حاج حسن واقع در خیابان شاپور ، اول خیابان ارامنه برگزار خواهدشد.
بعموم فرزندان و بازماندگان آن مرحومه مصیبت وارده را تسلیت می گوئیم .

باکمال تاسف درگذشت آقای **محمد حسین حسنان** را به اطلاع خویشان و آشنایان میرساند مجلس ختم مردانه و زنانه‌آن مرحوم از ساعت ٤½ الی ٦½ بعد از ظهر چهارشنبه ۲۱ تیرماه در مسجد خلیل الله واقع در نارمک خیابان‌تکش ایستگاه مسجد برگزار میگردد .
محمد علی ایرانپور
و خانواده های : حسنان ـ بیوندی ـ اسلامی ـ عربی ـ امامی ـ سلامی ـ طالبی ـ مونسان .
بعموم بازماندگان آن مرحوم مصیبت وارده را تسلیت میدهیم .

با نهایت تاسف و تاثر درگذشت آقای **حبیب‌الله‌صحیحی** پدر جناب آقای مهندس فریور صحیحی مدیر عامل شرکت سهامی رادکو را باطلاع دوستان و آشنایان میرساند .مجلس تذکر روز پنجشنبه ۲۲ تیر ماه از ساعت ٦ تا ۹ بعداز ظهر در منزل آن مرحوم واقع در دروس خیابان یخچال بعد از بیمارستان هدایت نبش خیابان لقمان ادهم شماره ۳۲برگزار میگردد .
شرکت سهامی رادکو

با اندوه فراوان درگذشت شادروان آقای **حبیب‌الله صحیحی** پدر جناب آقای مهندس فریور صحیحی مدیرعامل شرکت ایران‌وستار را باطلاع دوستان و آشنایان میرساند . مجلس تذکر روز پنجشنبه در منزل آن مرحوم واقع در دروس خیابان یخچال بعداز بیمارستان هدایت نبش خیابان لقمان ادهم شماره ۳۲ برگزار میگردد .
شرکت ایران‌وستار

با کمال تاسف و تاثر درگذشت شادروان آقای **حبیب‌الله صحیحی** پدر گرامی جناب آقای مهندس فریور صحیحی عضو هیئت مدیره شرکت مهندسی رادکوکار را باطلاع می رساند . مجلس تذکر روز پنجشنبه ۲۲ تیر ماه از ساعت ٦ تا ۹ بعداز ظهر در منزل آن مرحوم واقع در دروس خیابان یخچال بعداز بیمارستان هدایت نبش خیابان لقمان‌ادهم شماره ۳۲ منعقد خواهد بود .
شرکت مهندسی رادکوکار

با قلبی آکنده از غم درگذشت همسر و پدر بزرگوارمان آقای **حبیب‌الله صحیحی** بزرگ خاندان صحیحی را باطلاع دوستان و فامیل میرسانیم .
مجلس تذکر روز پنجشنبه ۲۲ تیر ماه از ساعت ٦ تا۹ بعداز ظهر در منزل آن مرحوم واقع در دروس خیابان یخچال بعداز بیمارستان هدایت نبش خیابان لقمان ادهم شماره ۳۲ منعقد خواهد بود .
اختر صحیحی ، فریده صحیحی ، محمد قرچه‌داغی ، روح‌انگیز صحیحی ، فریور صحیحی ، حمید صحیحی .
و خانواده های : صحیحی ، شفائی ، پرچم ،دواچی ، اجزاچی ، اشرف ، ارجمند ، بستانی ، واثقی و فامیل های وابسته .
بعموم افراد خانواده های عزادار و فرزندان آن مرحوم بویژه آقای مهندس فریور صحیحی مصیبت وارده را تسلیت میگوئیم .

بسمه تعالی
بمناسبت درگذشت شادروان آقای **سید مهدی فاطمیان** که سیدی جلیل و نجیب و از مکارم ظاهری و باطنی بانصیب بود مجلس تذکری عصر چهارشنبه در مسجد ارک منعقد میگردد شرکت در مجلس خشنودی جده سادات فاطمه‌زهرا سلام‌اله علیهاست .
محمد غروی

بسمه تعالی
بدینوسیله درگذشت مرحوم خلد آشیان حضرت‌سلالة‌السادات الاطباب **آقای آقاسید مهدی فاطمیان** ابوالزوجه گرامی را باطلاع عموم همشهریان عزیز میرساند مجلس ترحیم فقید سعید از ساعت ٥تا ۷ بعد از ظهر روز چهارشنبه ۲۱ تیر ماه جاری در مسجد ارک منعقد است شرکت دوستان گرامی موجب شادی روح آن مرحوم و تسلیت بازماندگان خواهد بود .
رضا گلسرخی کاشانی

بانهایت تاسف و تالم فوت مرحوم **آقای آقاسید مهدی فاطمیان** پدر گرامی آقای آقا سید جعفر فاطمیان همکارعزیز خود را که یکی از مردان با ایمان و باتقوی کاشان بوده‌اند باطلاع دوستان و آشنایان میرساند مجلس ترحیم مردانه آن مرحوم در روز چهارشنبه ۲۱ر٤ر٥۱ از ساعت ٥ الی ۷ بعد از ظهر در مسجد ارک منعقد است .
شرکت سهام ی‌صادرات نمیز

بسمه تعالی
خانواده های فاطمیان ـ رسول‌زاده ـ گلسرخی ـ رضوی ـ علوی ـ حجتی کرمانی ـ مژگانی ـ مسعودی ـ ابریشمچی ـ توجهی ـ عندلیب ـ سکنجی .
بدینوسیله درگذشت مرحوم فردوس و ساده حضرت **آقا ی‌آقا سید مهدی فاطمیان** بزرگ فامیل را باطلاع‌میرسانند مجلس ترحیم روز چهارشنبه ۲۱ تیر ماه جاری از ساعت ٥ الی ۷ بعد از ظهر در مسجد ارک منعقد میباشد از عموم دوستان گرامی انتظار دارد برای شادی روح آن مرحوم و تسلیت بازماندگان در مجلس مزبور شرکت‌فرمایند.
بعموم بازماندگان آن مرحوم مصیبت وارده را تسلیت میدهیم

یادبود

باطلاع اقوام و آشنایان میرساند که مراسم چهلم درگذشت مرحوم **سرگرد حمید زندبیگلری** روز جمعه ۲۳ر٤ر٥۱ از ساعت٥ الی۷ بعدازظهر درسالن شماره۲ بهشت‌زهرا برگزارخواهدشد
خانواده زندبیگلری

باطلاع دوستان و بستگان میرساند
روز چهار شنبه بیست و یکم تیر ماه مصادف باچهلمین روز درگذشت شادروان **اسحق زنگی انارکی** می باشد.
بدین مناسبت مجلس یادبودی از ساعت ۷ الی ۱۰ بعداز ظهر در منزل آن مرحوم برگزار می گردد .**خانواده زنگی**

یکسال گذشت
بمناسبت یکمین سال درگذشت مرحوم مغفور حاج میرزا علیمحمد ضرابی بزرگ خاندان ضرابی مجلس‌یادبودی‌روزجمعه ۲۳ر٤ر۱۳۵۱ مصادف با سوم جمادی‌الثانی از ساعت ٥ الی ۷ بعدازظهر در تخت فولاد تکیه آقا حسین خوانساری برگزار می‌گردد شرکت دوستان و آشنایان موجب شادی روح آنمرحوم و تسلی خاطر بازماندگان خواهد بود .
فامیل ضرابی و سایر فامیلهای وابسته به آنمرحوم

سپاسگزاری

بدینوسیله از آقایان علماء اعلام سروران عظام ، دوستان‌وآشنایان گرام که در مراسم تشییع ، تدفین ، مجلس تذکر و شب هفت پدر عزیزمان شادروان **حاج سید رحمن حسینی** در تهران قم یا اراک شرکت نموده‌اند یا بوسیله تلگرام واعلان در روزنامه ابراز همدردی فرموده‌اند صمیمانه سپاسگزاری نموده سلامتی و توفیق همگی را خواستاریم .
خانواده حسینی

از آیات عظام و حجج اسلام و سروران گرامی و دوستان محترم که بمناسبت درگذشت مادر عزیزمان که چه در مراسم تشییع و چه درمجالس ترحیم منعقده در شاهرود و طهران شرکت فرموده‌اند و یا بوسیله تلگراف و نامه ابراز همدردی نموده و موجبات تسلی خاطر بازماندگان را فراهم ساخته‌اند صمیمانه سپاسگزاری می نمائیم و چنانچه بعلت تالمات روحی امکان شرفیابی و عرض تشکر حضوری فراهم نگردیده پوزش می ـ خواهیم و برای همگان سلامت و سعادت خواستاریم .
خانواده های صالحی ، ولیخانی ، هاشمیه و سایرخانواده های وابسته .

بدینوسیله‌ازسروران معظم و بستگان ارجمند و دوستان عزیزی که در مراسم تدفین و شب هفت **بانو فاطمه ضرابی** متحمل زحمت شده‌ونسبت به بازماندگان آن مرحومه‌همدردی نموده‌اند کمال تشکروامتنان را دارد و چنانچه به علت تالمات روحی در عرض تشکر حضوری تاخیری روی دهد پوزش میطلبد .
خانواده های ضرابی و فامیل های وابسته

تسلیت

سرهنگ ستاد اکبر غفاری
افسران ـ درجه‌داران و سربازان نیروی زمینی شاهنشاهی
مصیبت وارده را تسلیت سلامتی و دوام عمر بازماندگان را از درگاه خداوند متعال مسئلت مینمایند .
نیروی زمینی شاهنشاهی

سرکار سرهنگ هاشمی‌جود
مارا درغم بزرگ خودشریک وسهیم بدانید
مینا منصور موید ـ مهناز فرزانه

جناب آقای نجم‌آبادی معاون کل وزارت اقتصاد
ب نهایت تاسف درگذشت شادروان ابراهیم کاشانی را بجنابعالی و همسر گرامیتان تسلیت گفته از خداوند متعال برای آن خاندان محترم سلامتی و صبر و شکیبائی آرزو مینمایم .
دکتر فریدون معاضد

دوست عزیزمان جناب آقای دکتر امیرمنصور عنایت
درگذشت برادر بزرگوارت موجب تاثر و تالم کلیه دوستان گردید ضمن عرض تسلیت صبر و شکیبائی برای شما و خانواده محترمتان آرزومندیم .
گروه فارغ‌التحصیلان سال ۱۳۳۵ دبیرستان رهنما

دوست عزیز شهرام جانسپار
مصیبت وارده را به جنابعالی و خانواده محترم صمیمانه تسلیت میگوئیم .
تجلی بخش ـ بیشوائیان

جناب آقای مهندس فریور صحیحی
درگذشت شادروان پدر بزرگوار آنجناب را صمیمانه تسلیت عرض نموده از خدای توانا بقای عمر آنجناب وسایر بازماندگان را آرزومند است .
هرمزدیار رخوا

جناب آقای مهندس فریور صحیحی
درگذشت پدر عالیقدر و گرامیتان را از طرف خود و کلیه شرکتهای وابسته بسندیکاصمیمانه تسلیت عرض کرده از خداوند بزرگ برای بازماندگان آن مرحوم عمر طولانی و صبر و شکیبائی مسئلت دارد .
دبیر سندیکای شرکتهای تاسیساتی ـ دکتر احمد امامی

دوست گرامی جناب آقای دکتر خلیل شیبانی
مصیبت وارده را بشما و خانواده محترم تسلیت عرض مینمایم
کرمانشاه ـ دکتر محمود عمرانی

سرکار علیه بانو اکر اسپهبدی
و آقایان غلام علی‌افشار ، دکتر بابازاده
مصیبت وارده درگذشت آقای عباس افشار بزرگ خاندان را تسلیت میگویم .
پروفسور سیدعلی فرناد

استاد معظم جناب آقای دکتر نصرت‌الله باستان‌و بانو
در سوک وارده تقاضامند قبول تسلیتم .
دکتر مجید طاهباز

دوست عزیزم آقای بهزاد سنجری
درگذشت پدر گرامیتان را بشما و خانواده محترم از صمیم قلب تسلیت میگوئیم .
ناصر و بانو

آقای محمد خزائل
مرا در غم خود شریک بدانید
تیمور ثابتی

جناب آقای دکتر ستاریان
مصیبت وارده را صمیمانه تسلیت گفته بقاء و سلامتی جنابعالی و خانواده را آرزومندیم .
گروه صنعتی کی‌بی‌سی ـ واحد داروئی

جناب آقای مهندس نجم‌آبادی
معاونت محترم وزارت اقتصاد
با اندوه بسیار درگذشت شادروان ابراهیم کاشانی را به جنابعالی و خانواده ارجمندتان تسلیت میگوئیم .
گروه کارخانه های تولید کننده دارو در ایران

کانون مدیران آزمایشگاه های تشخیص طبی نهایت تاثر و تاسف خود را از فوت شادروان حاج سید رحمان حسینی پدر گرامی همکار محترم آقای دکتر حسینی عضو هیئت مدیره این کانون ابراز داشته بقاء عمر آن همکار عزیز و سایر افراد آن خاندان جلیل را خواستار است .
دبیر کانون ـ دکتر حسین مشعوف

سروان مهندس خوش‌اسپرم
من وهمکارانم مصیبت وارده را بشما تسلیت گفته وخود را در غم شما شریک میدانیم .
سرهنگ مهندس هاکوپیان

آقایان احمد و مهدی فروغی
مصیبت وارده را بشما و خانواده محترم تسلیت عرض نموده بقای عمر و سلامتی شما و خاندان محترم را ازخداوند متعال خواستاریم .
گروه فرهنگی شهریار قلهک

همکار گرامی ، سرکار خانم نسرین پزشکی
مصیبت وارده را به شما وخاندان محترم تسلیت‌میگوئیم
گروه فرهنگی مرجان

سرکار خانم سرور الزمان حمیدی مسئول سپاه دانش زنان کرمانشاه
با اندوه فراوان مصیبت جانگداز فوت پدر بزرگوارتان را از صمیم قلب بشما تسلیت عرض نموده بقاء عمر بازماندگان را از خداوند مسئلت داریم .
سپاهیان دانش دختر دوره هشتم مرکز آموزش کرمانشاه

سرکار خانم سرورالزمان حمیدی مسئول سپاه دانش زنان کرمانشاه
باکمال تاسف درگذشت پدر عزیزتان را بحضور شما وسایر بازماندگان تسلیت گفته از خداوند سلامت و شکیبائی برای شما مسئلت داریم .
نیر کهیاری ـ مهرانگیزکشاورز ـ فضل اله بشیری و علی اشرف عزیزی .

دوست عزیز جناب آقای جانسپار
مصیبت وارده را صمیمانه تسلیت عرض نموده خودمان رادر غم و اندوه شما شریك می‌دانیم .
مهندس باقر مدرس ـ اکبر جمالی

تیمسار سپهبد حسین مدرس
بانهایت تاسف و تاثر مصیبت وارده را از سوی خود و همکارانم تسلیت عرض نموده از پرودگار توانا سلامت و شکیبائی برای تیمسار و بازماندگان مسئلت دارم .
سرلشگر محسن معین‌زاده

تیمسار سپهبد حسین مدرس
از مصیبت وارده به آن سرور ارجمند نهایت متاثر و خود را در این سوک سهیم میدانیم .
سرهنگ زرهی (ستاد) حسین افشار مقدم و بانو
آـ۸۸۹۳

بانهایت تاسف وتاثر درگذشت ناگهانی بانو عزیزی رابخانواده محترم آنمرحومه تسلیت گفته بقای عمر همگی ایشان را ازدرگاه خداوند متعال خواهانم .
حسن حبیب‌زاده
آـ۸۷۷۵

آقای آقا سید جعفر فاطمیان
از فوت پدر بزرگوارتان بی‌نهایت متاسف بدینوسیله‌مصیبت وارده را بجنابعالی و خانواده محترمتان‌تسلیت عرض مینمائیم
جواد کاشانی پور ـ عباس کاشانی پور
آ ـ ۸۸۸۳

با اندوه فراوان فوت جناب آقای ابراهیم کاشانی را به خاندان کاشانی و آخوندزاده تسلیت عرض می کنیم .
نوشهر ـ دکتر محمد حسین ـ مهندس فرید ـ مهندس عادل ـ دکتر لامع‌آخوندزاده
آ ـ ۲۵۷۵۰

مجالس سخنرانی وسوگواری

بمناسبت ایام فاطمیه طبق معمول صبحها در منزل مرحوم آیةاله آقای‌حاج‌میرزا عبداله طهرانی سه روز و شبها دهشب در مسجد چهل‌ستون مجلس عزاداری‌منعقد ونویسنده‌توانا ثقةالمحدثین آقای حجتی درباره عظمت مقام مقدس زهرا صحبت مینمایند امید است مومنین برای تعظیم شعائر مذهبی شرکت فرمایند.
کتابخانه مدرسه چهل‌ستون

درمسجد حضرت رسول اکرم (ص)

بمناسبت ایام سالگرد رحلت حضرت فاطمه علیهاالسلام از شب چهارشنبه ۲۰ر٤ر٥۱ تا ۱۰ شب مجلس سوگواری و نشر معارف اسلامی برقرار است و ساعت ۹ و نیم تا ۱۰ و نیم بعد از ظهر از سخنرانی دانشمند گرامی جناب آقای حاج سید محمود سدهی استفاده خواهد شد .
ضمنا بحث های اعتقادی در شب های جمعه و شنبه هر هفته (موضوع دوم رجعت) و تفسیر قرآن در شب های دیگر بعد از نماز عشاء و برنامه قراءت و تجوید قرآن ۸ تا ۹½ و سخنرانی دانشمند محترم جناب آقای حاج سید عبدالرضا حجازی ۹ و نیم تا ۱۰ و نیم صبح های جمعه و درس قرآن و احکام مخصوص بانوان ۹ و نیم تا ۱۱ و نیم صبح در غیر روز های پنجشنبه و جمعه و درس عربی برای آقایان و بانوان هر هفته روز های یکشنبه و دوشنبه و سه‌شنبه از ۸و نیم بعد ازظهر بطور همیشگی ادامه دارد بدیهی است استفاده ازفرصت های مناسب به توجه و ذوق معنوی مسلمانان بویژه جوانان عزیز بستگی خواهد داشت .
الاحقر شمس‌الدین مجتهدی نجفی
آـ۸۸۹۷

بسمه تعالی
طبق معمول سنواتی از شب چهارشنبه اول جمادی‌الثانی بمدت پنج شب مجلس سوگواری حضرت صدیقه طاهره زهرا سلام‌اله علیها در منزل جناب آقای سید عبدالکریم لواسانی منعقد میباشد .
سید مهدی لواسانی
آ ـ ۱٦۱۲٤

بمناسبت وفات حضرت زهرا سلام‌اله علیها از روزچهارشنبه اول جمادی‌الثانی مطابق با ۲۱ر٤ر٥۱ بمدت ده روز از ساعت ٦ و نیم الی ۱۰ شب از بیانات آقای حاج اعتماد زاده و آقای طباطبائی استفاده فرمایند .
آدرس : خیابان عباس‌آباد . چهارراه فرح شماره ۲۲۲
آ ـ ۸۷٤۳۸

مجلس توسل بحضرت فاطمه زهرا علیها سلام ازچهارشنبه اول ماه صبح تا ظهر در بنده منزل منعقد است .
نظام‌آباد اول چهارده متری حسینی
سید محمدعلی میردامادی
آ ـ ۸۷۷۱

بسم‌اله تعالی
بمناسبت ایام شهادت حضرت صدیقه کبرا زهرای‌اطهر علیهاسلام از شب پنجشنبه دوم جمادی الثانی بمدت ده شب مجلس سوگواری در خیابان امیریه اول منیریه پلاک ٤۷ منعقدامید است عموم علاقه‌مندان و دوستداران در این‌مجلس شرکت فرموده از بیانات خطیب دانشمند جناب آقای دکتر مناقبی و خطبا و مداحان والامقام استفاده فرمایند .
آـ۸۸٤۱

هیئت حسینی کاشانیان
بمناسبت ایام «فاطمیه» طبق معمول سنواتی مدت ۲۰ شب از شب اول جمادی الثانی مجلس ذکر مصائب و مناقب ائمه اطهار علیهم‌السلام برقرار دهه اول آقایان شیخ‌ابوالقاسم مهاجری و حاج سیدابوالقاسم شجاعی و دهه دوم حاج شیخ‌مهدی‌هسته و حاج حسین انصاریان سخنرانی‌میفرمایند.
نشانی خیابان صفاری ـ منزل حاج علی رزم‌خواه.

جلسه درس عقاید اسلامی
دربرابر سیل بنیانکن فساد و افکار گمراه کننده سدی محکم و استوار لازم است هدف از تشکیل جلسه درس عقاید اسلامی کوشش در راه تکمیل این هدف بوده است و خوشبختانه با استقبال روز افزون همه طبقات جامه عمل بخود پوشید .
این مجلس همه هفته شب های پنجشنبه از ساعت ۸ و نیم بعدازظهر در مسجد ارك تشکیل می گردد و **استاد عالیقدر جناب آقای ناصر مکارم شیرازی** در زمینه اصول عقاید اسلامی بحث می کنند .
موضوع بحث این هفته (مذهب از دیدگاه جامعه شناسان و نیاز اجتماعی ما بمذهب) است.
دفتر مسجد ارك
آ ـ ۸۸۳۱

مجلس روضه فاطمیه سنواتی مرحوم آیت‌اله آقای حاج آقا نورالدین رفیع شریعتمدار طالب‌شراه از فردا مدت پنج روز عصرها ازساعت ٥ الی ۷ بعد از ظهر در منزل آن فقید سعید واقع در خیابان صفی علیشاه برقرار میباشد .

طبق معمول سنواتی صبحها از ساعت ۷ در منزل حضرت حجةالاسلام والمسلمین آیت... آقای حاج سید کاظم موسوی شبستری مجلس سوگواری حضرت ملکه انبیاء فاطمه زهرا صلوات‌اله علیها منعقد میباشد از برادران دینی دعوت‌میشود.
نشانی ـ گذر قلی
امام و مدرس مسجد و مدرسه معیر حاج میرزا خلیل‌زنجانی

طبق معمول سنواتی از روز شنبه چهارم جمادی‌الثانی ازساعت ۷ صبح‌الی۱۰ مجلس سوگواری حضرت ملکه انبیاء فاطمه‌زهراصلوات ... علیها درمنزل حضرت عالیقدرخیرالحاج آقای حاج آقا شمس محرابیان دامت برکاته منعقد میباشد از برادران دینی دعوت‌میشود .
خیابان بوذرجمهری غربی کوی محرابیان
امام و مدرس مسجد ومدرسه معیر حاج میرزا خلیل زنجانی

لعن‌الله ظالمیک یا فاطمه
بیاد شهادت جانگداز حضرت فاطمه زهرا علیهاسلام‌برای عرض تسلیت به پیشگاه حضرت ولی عصر علیه‌السلام از شب چهارشنبه اول جمادی‌الثانی تا ده شب مجلس سوگواری در مسجد ابادر میدان ژاله خیابان خورشید برقرار و جناب آقای حاج سید محمدعلی میردامادی و جناب آقای حاج شیخ‌مهدی حصهٔ مستفیض میفرمایند .
رضا ملایری
آ ـ ۸۷۷۱

بمنظور گسترش معارف ارزنده اسلامی وآشنائی هرچه بیشتر جوانان بمبانی اسلامی ، در ایام ارتحال بانوی بزرگ اسلام **حضرت فاطمه زهرا** سلام‌الله علیها ، جلسه سخنرانی و تبلیغ اسلامی از شب پنجشنبه ۲ جمادی‌الثانی برابر با ۲۲ تیرماه بمدت ده شب برگزار میگردد .
در این مجلس خطیب گرانمایه اسلامی جناب آقای **فخرالدین حجازی** سخن میگوید . از عموم دوستداران مقام فضیلت خاصه طبقه جوان برای شرکت دعوت میشود .
حاج مهدی زعفرانی
نشانی : قلهک ـ خیابان دولت چهارراه قنات منزل‌زعفرانی
شروع برنامه : راس ساعت ۸ بعد از ظهر
برای بانوان مکان مخصوصی در نظر گرفته شده است
آ ـ ۸٦۸۹

مجلس عزاداری حضرت زهرا علیها سلام
از روز اول ماه جمادی‌الثانیه تا دهروز عصرها درمنزل‌حضرت آیت ا... **ابهری** منعقد است علاقه‌مندان از بیانات خطبا و مبلغین عالیقدر استفاده فرمایند .

اطلاعیه مرکز آزمون‌شناسی درباره مسابقه ورودی مدرسه عالی

حسابداری وعلوم‌مالی شرکت‌ملی نفت‌ایران

مرکز آزمون‌شناسی برای دوره چهار ساله لیسانس حسابداری و علوم مالی شرکت ملی نفت‌در سال تحصیلی ۵۲ ـ ۱۳۵۱ از بین دارندگان دیپلم کامل متوسطه دررشته های ریاضی،طبیعی وبازرگانی دویست نفر دانشجو ازطریق مسابقه انتخاب‌خواهد کرد .
موادامتحانی
زبان فارسی (ضریب۱)
زبان‌انگلیسی (ضریب ۲)
ریاضیات (جبر، حساب) در حدود برنامه ششم طبیعی (ضریب ۳)
اطلاعات عمومی (ضریب ۱)
شرایط ثبت نام درمسابقه ورودی
۱ـ دارندگان دیپلم کامل متوسطه در رشته های مذکور بدون محدودیت سنی اجازه شرکت در مسابقه ورودی رادارند .
برای ثبت‌نام داوطلبان باید فرم زیر را تکمیل کردهٔ از تاریخ بیست و پنجم تیرماه ۵۱ به مرکز آزمون شناسی واقع در خیابان آبان جنوبی شماره ۹٤ تسلیم یا ارسال دارند . بمدارکی که بعداز تاریخ دوازدهم مرداد ماه ۵۱ بمرکز آزمون شناسی برسد ترتیب اثر داده نخواهد شد .

مرکز آزمون‌شناسی

اینجانب دارای شناسنامه شماره صادره از
متولد دارای دیپلم کامل متوسطه در رشته داوطلب
شرکت در مسابقه ورودی‌مدرسه عالی‌حسابداری وعلوم مالی شرکت ملی نفت‌ایران هستم این تقاضانامه رابضمیمه مدارک زیر ارسال میدارم :
۱ـ قبض رسید بانک ملی ایران بمبلغ پانصد ریال بحساب شماره ۷٤۸ بانک مرکزی
۲ـ فتوکپی دیپلم کامل متوسطه
۳ـ فتوکپی شناسنامه
٤ـ چهار قطعه عکس ٤×٦
نشانی : شهر خیابان کوچه
شماره منزل شماره تلفن تاریخ تنظیم
امضای داوطلب

تذکر : وجه ثبت‌نام بهیچوجه مسترد نخواهد شد .
روی‌پاکت نوشته‌شودمربوط به‌مسابقه‌وروی دمدرسه عالی حسابداری و علوم مالی شرکت ملی نفت‌ایران
شرایط‌اختصاصی مدرسه عالی حسابداری و علوم‌مالی شرکت ملی نفت ایران
۱ـ زبان خارجی دوران تحصیل «انگلیسی» است .
۲ـ شهریه : سالانه سی هز

سال چهل‌وهفتم ـ شماره ۱۳۸۴۵

اطلاعات

سه‌شنبه ـ بیستم تیر ماه ۱۳۵۱
بیست‌و نهم‌جمادی‌اول ۱۳۹۲ـ ۱۱ ژوئیه۱۹۷۲

ساعات شرعی
استخراج دکتر ریاضی کرمانی
اذان صبح . . . . . ساعت ۳ و ۵ دقیقه
طلوع آفتاب . . . . . ساعت ٤ و ۵۵ دقیقه
ظهر شرعی . . . . . ساعت ۱۲ و ۱۱ دقیقه
اذان مغرب . . . . . ساعت ۷ و ٤۱دقیقه

مذاکرات پرثمر و سازنده رئیس جمهوری هند در تهران

توافق‌های محرمانه هند و پاکستان؟

★ مناسبات فرهنگی ایران و هند گسترش می‌یابد

«وی‌وی گیری» رئیس جمهوری هند در توقف دو ساعته‌ای که در تهران بعمل آورد مذاکرات «سودمند و سازنده‌ای» بانخست وزیر و وزیر خارجه صورت داد. رئیس جمهوری هند در بازگشت از سفر رسمی به یوگسلاوی ودر راه سفر رسمی به افغانستان در فاصله نیم تا دو و نیم بعد از ظهر در فرودگاه مهرآباد توقف نمود و ناهار را در پاویون سلطنتی مهمان نخست‌وزیر بود . رئیس جمهوری هند هفته گذشته در راه سفر به یوگسلاوی توقف کوتاهی در بغداد بعمل آورد و بارئیس جمهوری عراق ملاقات نمود.

در مذاکرات‌دیروز تهران همراهان برجسته رئیس جمهوری هند و همچنین «رامساته» سفیر هند در تهران و «وحید مازندرانی» سفیر ایران در دهلی نو که بهمین‌منظور به تهران آمده‌بودحضور داشتند. بعد از خاتمه مذاکرات نخست وزیر به خبرنگاران گفت که در ملاقات رهبر هند پیام شاهنشاه‌را تسلیم ایشان کرده‌ومذاکرات آنها کلیه جوانب و مسائل مورد علاقه ایران و هندرا در برگرفته است.

عباس خلعتبری وزیر خارجه ایران‌نیز بنوبه‌خود ازمفیدبودن مذاکرات با رئیس جمهوری هند سخن گفت و افزود : نتیجه این مذاکرات به تاکید مجدد علاقه تهران و دهلی به تحکیم مناسبات کنونی در کلیه زمینه‌ها بخصوص تقویت روابط‌فرهنگی منجرگشت.

نه نخست وزیر و نه وزیرخارجه بیش از این حاضر نشدند از نتایج مذاکرات دیروز پرده‌بردارند و حتی اشاره بمسائل مهم‌مذاکرات نمایند.

بحران شبه قاره هند

معذالک از لحن مقامات ومنابع هندی چنین برمیاید که مسئله‌شبه قاره هند با علم باین حقیقت که مقامات دهلی هفته گذشته سفیر ایران را چند روز مداوم‌درجریان پیشرفت مذاکرات‌پرزیدنت بوتو و بانو گاندی در سیملا و نتایج آن قرار داده‌اند درصدر مسائل‌مورد بحث بود پاکستان نیز ظاهرا در چهارچوب تماس های‌دائمی با تهران گزارش کاملی از نتایج مذاکرات بوتو باگاندی ودورنمای آینده بطور مستقیم بتهران ارسال داشته‌و از مجموعه اظهارات‌جسته و گریخته طرفین چنین برمی‌آمد که حدود توافق های پاکستان و هند در «سیملا» در ماورای آن مطالبی است که در اعلامیه پایان مذاکرات بوتو ـ گاندی انتشار یافته است .

یک مقام هندی عضو هیئت‌رئیس جمهوری هند دیروز بطور غیر مستقیم فاش کرد توافق رهبران هندو پاکستان بجز کشمیر دیگر مسائل را نیز دربرگرفته ومیتوان حدس زد این مسائل چیزی جز شناخت رژیم داکا از جانب اسلام آباد و مسئله آزادی اسیران‌جنگی نمیتواند باشد.

بهرحال مذاکرات دیروز تهران فرصتی بود برای رئیس جمهوری هند تا موقعیت دهلی را در قبال آخرین تحولات مربوط به شبه قاره هند برای تهران تشریح کند و متقابلا از نظریات تهران در این زمینه با اطلاع شود .

تهران درگذشته آمادگی خود را به کمک به خلق یا توسعه‌آتمسفر بهتری در روابط پاکستان و هند اعلام داشته و در عین‌حال دهلی نیز یادآوراین‌نکته گردیده‌شرایطی را که ایجاب میکند ایران با پاکستان روابط نزدیک ، عمیق و صمیمانه‌ای داشته باشد درک‌کرده و این روابط سدی در راه توسعه و تحکیم روابط هند با ایران نخواهد بود .

« از سرویس سیاسی اطلاعات»

هویدا نخست‌وزیر، رئیس‌جمهوری‌هند را پس‌از صرف ناهار درمهرآباد تا پای پلکان هواپیما همراهی‌کرد. عباس خلعتبری وزیر خارجه و هرمز قریب رئیس کل تشریفات‌شاهنشاهی‌نیز در عکس دیده میشوند . رئیس جمهوری هند دیروز در راه بازگشت‌از اروپا و سفربه‌کابل مدت دوساعت در مهرآباد توقف داشت .

در پارلمان ایران

۸۰ پیشنهاد برای لایحه تأمین خدمات درمانی کارمندان دولت

علیرضا ـ شفائی

یکشنبه این هفته که آخرین جلسه ، یکمین‌اجلاسیه بیست‌و سومین دوره قانونگزاری بود، رئیس مجلس‌شورای ملی ضمن تشکر از نمایندگان مجلس و کارکنان سازمان اداری ، گفت مطابق آئین نامه داخلی ، دوره یك‌ساله عمر هیات رئیسه در شانزدهم شهریور ۱۳۵۱ خاتمه می‌یابد و اجلاسیه دوم در چهاردهم مهرماه شروع میشود. محققا عملی نیست که در تاریخ شانزدهم شهریور ماه‌برای انتخاب هیات رئیسه جلسه‌ای تشکیل بدهیم و بفرض این‌که این‌کار را امسال بکنیم در سالهای بعد باز این مشکل وجود دارد . بهتر است برای رفع این مشکل‌راهی پیداکرد. رئیس مجلس سپس به سخنان خود افزود : البته موقعی که ماآئین نامه داخلی مجلس را از نظردوره تقنینیه و دوره اجلاسیه اصلاح میکردیم متوجه نبودیم که باید این ماده رانیز تغییر بدهیم در صورتی که در موقع تغییر آئین‌نامه باید این ماده هم اصلاح‌شود.

لیدر اکثریت مجلس توصیه کرد مراتب به رای مجلس گذاشته شود تا اگر نمایندگان تصویب کنند، هیات رئیسه در این فاصله ، بتواند کارش را ادامه دهد.

آنگاه برای تمدید مدت عمرهیات رئیسه از۱٦ شهریور تا۱٤ مهر ماه اعلام‌رای شد. نمایندگان قیام کردند و تمدید عمر هیات رئیسه از ۱٦ شهریور تا اجلاسیه دوم، به تصویب رسید.

امانظری بماده ۱۳۸ آئین‌نامه داخلی مجلس‌شورای ملی که تکلیف اخذ رای رابا« قیام وقعود» روشن ساخته است همچنین مواد ۱۳ ـ سیزده اصلاحی و ۱٤ همین آئین نامه که در نحوه انتخاب هیات رئیسه ، راهنمائی ویژه‌ای دارد ، میتوان یاد کرد که این اقدام، کاری در جهت پایه گذاری‌یك شیوه نوو یك‌بدعت‌پارلمانی در کار انتخاب هیات رئیسه بوده‌است .

***

اصل هشتم قانون اساسی میگوید مدت و زمان اشتغال مجلس شورای ملی بر طبق نظامنامه داخلی‌مجلس به تشخیص خود مجلس است . و پس از تعطیل تابستان باید مجلس از چهاردهم میزان (۱٤مهر) که مطابق جشن افتتاح اول مجلس است مفتوح و مشغول کار شود.

بمناسبت تقارن چهاردهم میزان (چهاردهم مهرماه) باروز جمعه ، امسال برای دومین بار در تاریخ‌مشروطیت، در روز جمعه مجلسین ایران طی آئین ویژه‌ای گشایش مییابد.

برای اولین‌بار اجلاسیه سوم بیست‌و دومین دوره قانونگذاری مجلس شورای ملی و پنجمین دوره ،قانون‌گذاری مجلس سنا ، در روز جمعه گشایش یافته بود.

***

هنگام طرح لایحه تامین خدمات درمانی‌مستخدمین دولت در مجلس شورایملی که قبلا در پنج کمیسیون مختلف پارلمانی مورد بررسی و تصویب قرار گرفته‌بود مسائل گوناگونی در زمینه‌حقوق‌وشرائط زندگی کارمندان مطرح شد و برخورد شدیدی رابین اقلیت و اکثریت موجب گردید .

از آنجا که این لایحه بجهات مختلف کامل و جامع تشخیص داده نشده بود قریب ۸۰ پیشنهاد اصلاحی از طرف فراکسیون پارلمانی حزب اقلیت و اکثریت ارائه گردید تابار دیگر در کمیسیون مربوطه بشور گذاشته شود و بدین وسیله نواقص مورد توافق نمایندگان دو حزب برطرف گردد .

در ماده سوم لایحه تامین خدمات درمانی کارمندان دولت ، نمایندگان حزب اقلیت طی دو پیشنهادخواستار شدند اداره سازمان تامین درمان بصورت شرکت‌سهامی نباشد و در ماده چهارم نیز یك‌نماینده حزب اقلیت ،دکتر رئیسی و هشت نماینده حزب اکثریت پیشنهاد هائی‌دادند و خواستار شدند در مجمع عمومی سازمان تامین خدمات درمانی مستخدمین دولت ، مدیران عامل شیرو خورشید سازمان شاهنشاهی ، انجمن ملی حمایت کودکان ،بنگاه حمایت مادران و نوزادان ، دو نفر نماینده از کارمندان دولت که عنوان نماینده مجلس دارند ، یکنفر از نظام پزشکی نیز عضویت داشته باشند.

طرح‌های اصلاحی برای طبقه بندی معلمان

کمیته‌رسیدگی به پیشنهادات ونظرات‌معلمان‌آخرین مطالعات خود را در مورد اجرای طرح مربوط به مرحله دوم قانون استخدام‌با توجه به پیشنهادات و نظریات معلمان دنبال می ـ کند . بقرار اطلاع تاکنون مواردی‌از مشکلات کار صدور احکام‌مرحله‌دوم در باره‌معلمان از طرف این کمیته باهمکاری سازمان‌اموراداری حل شده و دستورات لازمبه‌ادارات آموزش و پرورش صادر گردیده تا مبادرت به اصلاح برخی از احکام بنمایند .

یکمقام‌مطلع وزارت‌آموزش وپرورش‌دراین باره‌اظهارداشت: نظر اینست که طرح مرحله‌دوم قانون‌استخدام‌بنحوی در مورد معلمان اجرا شود تا حقی از کسی‌ضایع نگردد.همچنین‌برای رفع‌بعضی‌ازنواقص و نارسائی هائی‌که‌درطرح طبقه‌بندی‌معلمان کشورمشاهده گردیده از طرف این کمیته طرح های اصلاحی لازم تهیه شده است . همین مقام‌اضافه کرد پس از تصویب طرح در شورای سازمان امور اداری‌واستخدامی‌کشور ،مراتب بکلیه‌ادارات‌آموزش و پرورش ابلاغ خواهد شد تا در آینده نزدیک مشکلات موجود مرتفع وکلیه معلمان از مزایای مرحله دوم برخوردار شوند .

روزنامه فردا
فردا منتشر میشود

روزنامه دیپلمات
چهارشنبه خواندنی است

در صفحات دیگر میخوانید

یکروز در شهر بدنبال نرخ میوه
صفحه۵

● سرمقاله ـ تفسیر و مقالات و گزارش های سیاسی
اسرار زندگی
ثروتمند ترین مرد جهان
صفحه٦

● مصاحبه باداریوش‌مهرجوئی تهیه کننده فیلم پستچی‌ـ سینما ـ رادیو ـ تلویزیون
صفحه ۷

● انتقاد ـ چهل سال قبل در همین روز ـ جدول ـ پاورقی
صفحه ۸

● مطالب‌مربوط بزنان‌ـ ستاره بخت شما
صفحه ۹

● نیازمندیهای شما صفحات ۱۰ ـ ۱۱ ـ ۱۲

● برنامه سینما ها صفحه ۱۲

● گفتگوی تلفنی ـ بحث آزاد اطلاعات در باره درمان .
صفحه ۱۳
اختراع جوان معلول برای معلولین

● شهر های خبرساز جهان‌ـ زیر آسمان کبود صفحه ۱٤

● اخبار و مطالب اقتصادی صفحه ۱۵

● مرگ در خیابان ها کمین کرده است . گزارش های تحقیقی صفحه۱٦

برنامه این هفته

متل ساحلی شکوفه نو

۵ کیلو متری چالوس به رامسر

از فرداشب مهستی خواننده محبوب گلها
آی‌فری خواننده حنجره طلائی ترکیه
و عملیات شعبده بازی توسط هوشمند
از چهارشنبه ۲۸ تیر ماه : پوران
تلفن های‌رزرو ۹۵٤۰٤٤ ـ ۹۵۳۰۳۳ ـ ۹٦۰۵۷۳

بلموند
باصفحه عظیم پانوراما
وتیونر تمام اتوماتیک الکترونیک
انتخاب کانال دلخواه بافشار یک دکمه
BELMONDE electronic

هنگام مسافرت حساب پس انداز در گردش باز کنید بهره بگیرید و با خیال راحت سفر کنید .
صندوق پس انداز بانک ملی ایران

کاخ جوانان

اطلاعیه
مؤسسه زبان وراهنمائی کاخ جوانان
مخصوص آن عده ازعلاقمندانی که بعداز ظهرها فرصت مطالعه وآموختن زبان‌دارند
موسسه زبان وراهنمائی کاخ جوانان برای دانشجویان و علاقمندانی که قصد تحصیل درخارج از کشورراداشته ویا بخواهند زبان انگلیسی را بروش تازه وباسهولت به عنوان زبان دوم فراگیرند دودوره فشرده ونیمه فشرده تشکیل داده است.
دوره فشرده
نخستین دوره کلاسها از ساعت۱٦٫۳۰ الی ۲۰٫۳۰ شنبه الی پنجشنبه هر هفته از اول امرداد ماه۱۳۵۱ در سطوح ابتدائی ، متوسطه ،عالی‌تشکیل خواهد شد
دوره نیمه فشرده
نخستین‌دوره کلاسها ازساعت ۱۷ الی ۱۹شنبه الی پنجشنبه هرهفته از اول امرداد ماه ۱۳۵۱ در سطوح ابتدائی ، متوسطه ،عالی تشکیل‌خواهد شد.
شرایط نام نویسی
۱ـحداقل سن ۱۷ سال
۲ـ تکمیل پرسشنامه موسسه به زبان‌انگلیسی‌و تسلیم آن
حداکثر تا ۲۵ تیرماه ۱۳۵۱
۳ـاز ثبت‌نام شده‌گان امتحان ورودی بعمل خواهد آمد .
برای‌اطلاع بیشتربدفتر موسسه ،جاده قدیم شمیران بالاتر ازسه‌راه ضرابخانه کاخ مرکزی جوانان مراجعه فرمائید .
آ‌ـ۲۵٦۲٤

نظر به موفقیت خیره کننده فیلم عمیق «شعله‌های آتش» و تقاضا های مکرر علاقمندان
پنجمین هفته نمایش
این اثر بزرك در سینما ب ب
از فردا صبح
ادامه خواهد یافت

کاملا اختصاصی
آغازیك‌مسابقه بزرك با استفاده از اصیل ترین‌پارچه ایرانی : قلمکار
دخترها ،مخالفان شماره یك ریش و سبیل !
یك تحقیق جالب درمورد ریش و سبیل‌آقایان ونظر دخترهای ایرانی
* کاملترین اطلاعات‌درباره فیلم « پستچی» که‌برنده جایزه جشنواره جهانی برلن شد .
* این مطالب ودهها مقاله و رپورتاژ و خبر جالب‌دیگر را اختصاصا دراطلاعات بانوان مطالعه فرمائید .
اطلاعات بانوان منتشرشد

اطلاعیه
بانك رهنی ایران
از کسانیکه درامر سناریونویسی فیلم تبلیغاتی ذوق و مهارت دارند دعوت میشود درصورت تمایل‌درساعات‌اداری‌باداره مرکزی بانك واقع درخیابان فردوسی اطاق شماره ۵۱۳ مراجعه نموده وبراساس مطالب تعیین‌شده سناریوبنویسند.از میان سناریوهائی که ارائه می‌شود بهترین آنها انتخاب وحق‌الزحمه مناسبی به تهیه کننده‌پرداخت می گردد . م‌الف۵۷٦۷

مارلون براندو
در فیلم زنگی
شعله‌های آتش
"BURN!"
باشرکت : رناتو سالواتوری
اداریتو مارکز
محصول یونایتدآرتیست

Darugar
داروگر
تعطیلات تابستانی شرکت سهامی کف (داروگر)
کلیه واحدهای سازمانی شرکت سهامی کف در تهران وشهرستانها از روزشنبه ۳۱تیرماه لغایت شنبه ۱٤مردادماه ۱۳۵۱ به مدت ۱۵ روز تعطیل می‌باشد .
مراتب جهت استحضارمراجعان محترم ،بانکها و موسسات مربوطه اعلام می گردد .
هیئت مدیره

اطلاعیه
قابل توجه آقایان پزشکان و داروخانه های محترم آمپول والیوم روش "VALIUM ROCHE" بمقدار کافی وارد شد .

قابل توجه پزشکان و مدیران‌محترم‌داروخانه‌هاو بیمارستانها
آمپول ایزوبرل دارای پروانه ورود شماره ۲۵۹۲ ـ ۵۰از وزارت محترم بهداری با قیمت مصرف کننده ۲۵۰ ریال موجود است .
شرکت بین‌المللی فرآورده‌های استرلینك

آغاز ششمین هفته نمایش‌موفقیت‌آمیزدر
تراس نیاگارا
و همزمان با تهران در اصفهان (مولن‌روژ ـنقش‌جهان ـ همایون ـمهر)