سال سی‌وششم شماره ۱۰۵۹۸ — شنبه هیجدهم شهریور ماه ۱۳۴۰ — تکشماره ۳ ریال

اطلاعات

خروشچف و کندی برای مذاکره آماده‌اند

نخست وزیر شوروی آمادگی خود را برای دعوت از کندی بمسکو اعلام کرد

امریکا یك سلاح سری مرگبار ساخته است ودریادداشت ارسالی سه دولت غربی بمسکو گفته شده است : غرب برسر دالان هوائی برلن میجنگد

* نهرو میگوید باد جنك‌بار دیگر به وزش درآمده‌است

درصفحات ۳و۴

* آمریکا ۴۰ هزار سرباز دیگر به‌آلمان‌غربی‌میفرستد

جریان روز

جاده سوم - عودلاجان

سرمقاله را درصفحه دوم مطالعه فرمائید

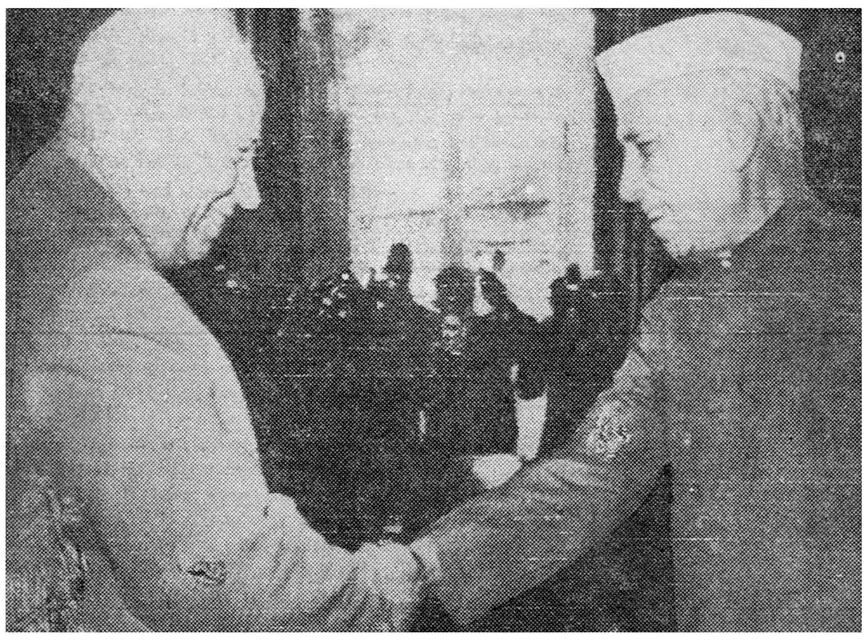

خروشچف نخست‌وزیر شوروی دیشب ضیافتی بافتخار نهرو نخست وزیرهند درکاخ‌کرملین ترتیب داد.در این عکس خروشچف هنگام استقبال ازنهرو دیده‌می‌شود . (عکس رادیوئی اطلاعات)

امروز صبح در وزارت خارجه :

نخست‌وزیر روابط ایران و شوروی‌را بررسی کرد

نخست‌وزیر هنگام بازگشت ازوزارت خارجه‌گفت:

ادعای روزنامه ایزوستیا درخصوص‌پیمان سنتو وافغانستان مسخره‌است

درباره انتخابات سعی میکنیم کاری‌بکنیم که مورد توجه وتائید مردم باشد

ساعت هفت و نیم بامداد امروز . آقای دکتر امینی نخست‌وزیر ازمنزل یکسره به کاخ وزارت خارجه رفت‌و تا آخر وقت باتفاق وزیر امور خارجه ببررسی مسائل سیاسی‌پرداختند .

ملاقاتهای سیاسی امروز

وزیر امور خارجه ، صبح امروز ضمنا آخرین ملاقاتهای سیاسی خودرا در تهران انجام داد و با سفرای‌کبار ترکیه ، ژاپن ، انگلیس ،افغانستان و همچنین دبیر کل سازمان کمکهای آمریکائی مذاکره کرد .

ملاقاتهای سیاسی امروز آقای‌قدس نخعی ، در اطاق معاون سیاسی وزارت خارجه صورت میگرفت و در ساعاتی که قبلا تعیین شده بود وزیر خارجه از اطاق خود خارج میشد ونخست‌وزیر در اطاق تنها میماند .

ملاقاتهای نخست‌وزیر بهم‌خورد

آقای دکتر امینی ، از وزارت امور خارجه به آقای مسعود فروغی معاون نخست‌وزیر اطلاع داد که وعده‌های

بقیه در صفحه هفدهم

در این عکس ، آقای دکتر امینی نخست‌وزیر، در میان خبرنگاران‌داخلی وخبرگزاریهای خارجی ، پس‌از خروج از وزارت خارجه دیده می شود .

تلگرافات طبقات مختلف بحضور شاهنشاه

تلگرافها ونامه‌های طبقات مختلف مردم که بحضور شاهنشاه مخابره شده آن قسمت که مربوط به جشن ۲۸ مرداد ماه میباشد در صفحه دهم وقسمتی که‌تقاضای شرکت در یکی از جشن - های ملی‌را نموده‌اند‌درصفحه دوازدهم چاپ شده‌است.

در میهمانی کانون دانشگاه

استادان نخست‌وزیر را نمك‌گیر کردند

ولی نخست‌وزیر گفت:

من اگر نمك‌گیر هم بشوم مسائل ملی را مقدم میدارم

درصفحه پنجم

بازداشت شدگان سی‌ام‌تیر آزادشدند

ازمهندس‌حسیبی، مهندس‌بازرگان، دکترسنجابی‌رفع‌توقیف‌شد

ودانشجویان بازداشتی نیز تاعصر امروزآزاد میشوند

بطوریکه خبرنگار ما کسب اطلاع کرده است بعداز ظهر روز چهارشنبه گذشته سه نفر از آقایان استادان دانشگاه تهران که در روز سی ام تیر ماه بازداشت شده بودند آزادگردیدند این استادان عبارتند از آقایان دکتر سنجابی استاددانشکده علوم - مهندس بازرگان و مهندس حسیبی استادان دانشکده فنی .

با آزاد شدن آقایان نامبرده استاد دیگری در بازداشت نمیباشد .

قرار بود امروزدانشجویان بازداشتی نیز بطور کلی آزاد شوند .

آقای گونیلی رئیس‌بازرسی‌دانشگاه بخبرنگار ما گفت :

تعداد این دانشجویان در حدود پنج نفر میباشد و در تهیه مقدمات آزادی آنان هستند و ممکن است بعداز ظهر امروز چند نفر از آنها و یا هر پنج نفر آزاد شوند .

بقرار اطلاع‌ترتیبی داده خواهد شد که دانشجویان مزبور بتوانند امتحان عقب مانده خودرا بدهند و در صورت قبول شدن ارتقاء یابند کمیته‌امتحانات دانشگاه در اینمورد تصمیم خواهد گرفت .

منجم ایرانی میگوید:

وحشت‌نکنید جنك‌نمیشود

تا ۲۰ مهرماه ۱۳۴۰ در مقابل یك مال المصالحه کارها بصلح وصفای‌نسبی تمام میشود

از طرف آقای عبدالله نوبخت منجم شرحی درباره جنك سوم جهانی باین اداره رسیده و تقاضای درج آن را در روزنامه کرده‌است .

بقیه در صفحه هفدهم

بدنبال مطالعات کمیسیون خاص

ماده ۹ و ۱۰ قانون انتخابات‌تغییر میکند

کمیسیون مامور اصلاح نظامنامه انتخابات تا یکهفته دیگر گزارش خودرا به نخست‌وزیر میدهد

* **خبرگزاریهای خارجی گزارش دادند: شاهنشاه علاقمند به شروع‌انتخابات هستند**

روز پنجشنبه اطلاع دادیم که مقدمات شروع انتخابات فراهم میشود و برای اینکار کمیسیونی مرکب از آقایان‌سپهبد عزیزی‌وزیر کشور، فرهودی و خواجه نصیری معاونین و معینی مدیر کل‌انتخابات وزارت کشور تشکیل گشته است و د راولین جلسه آن آقای دکترامینی نخست وزیر نیز شرکت کرد.

بقیه در صفحه هفدهم

دولت بنمایندگان سیاسی ایران‌دستورداد

صورت دانشجویانیکه بجای‌تحصیل‌مشغول عیاشی وولگردی‌هستندتهیه‌وارسال‌شود گذرنامه تحصیلی این دانشجویان‌باطل وارز تحصیلی آنها لغو میشود

* **نخست وزیر دستور داده درظرف ۴۸ ساعت بوضع دانشجویان مزبوررسیدگی شود**
* **درباره‌بعضی‌ازدانشجویان ایران در خارج گزارشهای تاسف آوری رسیده که کاباره و مراکز فساد دائر کرده‌اند**

امروز از طرف فرهنگ بوسیله وزارت امور خارجه به نمایندگی‌های سیاسی ایران در کشور های خارجی دستور داده شده است که صورت اسامی کلیه دانشجویانی را که بجای تحصیل مشغول ولگردی و عیاشی هستند و موجبات بدنامی مملکت را فراهم میکنند پس از تحقیق لازم تهیه نموده ارسال دارند تا نسبت به قطع ارز تحصیلی و لغو گذرنامه آنها اقدام فوری شود .

بقیه در صفحه‌هفدهم

رئیس دانشسرایعالی اعلام کرد:

دردانشسرایعالی سوء استفاده‌هائی شده

ظرف هفته آینده چند پرونده ازطرف دانشسرایعالی به دیوانکیفر فرستاده میشود

روز گذشته آقای دکتر صناعی رئیس دانشسرایعالی پس از انجام کنکور دانشسرایعالی به‌خبرنگار ما گفت:درهفته‌جاری ،طی یك مصاحبه مطبوعاتی کلیه اقداماتی را که در دانشسرای عالی صورت گرفته و برنامه ای که برای آینده تهیه شده است اعلام می کنم .

لازم است ذهن عموم در باره مسائل اخیر روشن شود .

آقای دکتر صناعی افزود : عده‌ای از دانشیاران برای خودشان تشخیص استادی داده ودرخواستی به شورای دانشگاه فرستاده‌اند ولی نرفته اند از خودشان دفاع کنند.

باین جهت پرونده های آنها را از دانشگاه خواسته ایم تا پس از رسیدگی مجددا ارسال داریم ودر صورت لزوم اینجانب شخصا ازآنها

بقیه در صفحه نوزدهم

غرفه کارخانجات مخمل بافی کاشان درنمایشگاه بین‌المللی کابل

غرفه مخمل بافی کاشان در نمایشگاه بین‌المللی کابل مورد بازدید دقیق و توجه کامل اعلیحضرت محمد ظاهر شاه پادشاه افغانستان و همچنین مورداستقبال عظیم ملت دوست و برادر افغانی ما واقع گردید .

کارخانجات مخمل بافی کاشان ازجمله‌تاسیسات مدرن و بی‌نظیر وطن عزیز ما است که در مدت کوتاهی توانسته دست رقبای خارجی را از بازارایران کوتاه سازد و موفقیت قابل تحسینی از لحاظ تهیه جنس عالی و بی نظیر و کاملا مرغوب و بهتر از اجناس مشابه خارجی بدست آورد ازجمله محصولات زیبا و معروف این کارخانه پتوی مخملی کاشان است که اخیرا نوع گلدار و بسیار نفیس آن نیز ببازار عرضه شده و مورد توجه عموم قرار گرفته است .

ترکیه ازنمایش اسناد«کمربندی»بوسیله سفارت شوروی جلوگیری کرد

روزنامه‌های ترکیه درخواست کردند کنسول شوروی در استانبول «عنصر نامطلوب» اعلام شود

نمایندگان کشورهای سنتو درترکیه اسناد ادعائی شوروی را مطالعه میکنند

آنکارا - خبرگزاری فرانسه - مقامات ترکیه به سرکنسولگری شوروی دراستانبول اجازه ندادند که‌عکس‌های‌باصطلاح اسنادمحرمانه پیمان سنتورا (در مورد ایجاد یك کمربند اتمی درخاورمیانه درصورت بروز جنك)بمعرض نمایش بگذارند سفارت شوروی قبلا دعوت نامه هائی برای بازدید از این اسناد فرستاده بود ولی دیروز «خلف اغلو» مدیر کل وزارت امور خارجه ترکیه درمسائل مربوط‌باروپا،رایزن‌سفارت شوروی را در آنکارا به وزارت امور خارجه ترکیه دعوت کرد و هیجان افکار عمومی ترکیه را در برابر انتشار اسناد نظامی‌محرمانه‌ای که صحت آنها مورد شك و تردید است بوی خاطر نشان نمود و

بقیه در صفحه نوزدهم

پتوهای جهان

درمجلل ترین وجدیدترین هتل تهران

مهمانخانه‌ونك

همه شب شام ورقص ازساعت هشت‌شب

باارکستر مشهور سزارومارچینی

رزرو میز توسط تلفن‌های ۸۲۲۶۷۰ و ۸۲۲۵۱۳

دوشنبه ۲۰ شهریور آغاز فصل

لارزیدانس

بهترین خوراك در دلپذیرترین محیط

خیابان ویلا کاشی ۱۱۸ تلفن ۴۶۴۱۴

هنگام تنکدستی ...

بیخود چرا نشستی؟!

فورا یك یا چند برك‌بلیط‌سی ریالی اعانه ملی‌تهیه‌کنید و یازده روز دیگر ازصد هزار تومان جایزه آن استفاده‌فرمائید.

جریان روز

جاده سوم . عودلاجان

اگر تگوئید وکاری هم‌نکنید، کسی حرفی ندارد، اماوقتی میگوئید فلان کاررا میکنیم وبعد پوچ‌درمی‌آید مردم حق‌دارند نسبت بهمهٔ کار های‌دولت بدبین شوندو حرف دستگاههای دولتی‌را قبول نکنند وبوعده های دولت وقع‌واعتنا ننمایند .

متاسفانه بیشتر دولتهائی که‌روی کارآمده‌اند این واقعیت رادرك نفموده‌وموجبات عدم رضایت وبدبینی مردم رافراهم میکنند .

چقدر کارهای بزرك بمردم وعده‌داده‌شده‌ولی انجام نگرفته‌است ،چقدر گلنك‌برزمین زده‌شده وپشت‌سرآن فعالیت ساختمانی مشاهده نگردیده؟

مردم انتظار ندارند دولت‌هرروزیك کارتازه انجام بدهد، اگرهمان‌کار جاری خودشان رامرتب ومنظم وبی‌عیب ودردسر وزحمت ندادن بمردم انجام بدهند ورفاهیت عامه‌رادرنظر بگیرند ودرواقع آزاری بخلق نرسانند کافی‌است وهمه راضی خواهندبود .

شش‌سال ازتاریخ‌تصویب قانون سه‌فوریت جاده سوم میگذرد وهنوز این امردر گردونهٔ بلاتکلیفی وسرگردانی افتاده وکسی نیست این مشکل‌راازپیش پای‌مردم بردارد. هیچ‌شهرداری هم جرئت ابرازاین مطلب ندارد که بگوید این کاراز ما ساخته نیست .

دیروز عصریکی ازهمین مردم گرفتار جاده‌سوم پیش من‌آمده بودو میگفت شش سال‌است عده زیادی مردم درسراسر این جاده بی‌تکلیف مانده ونمیدانند عاقبت کارچه خواهدشد ؟ برسرزمین وساختمان های آنها چه‌خواهد آمد ؟سرگردان مانده‌اند که‌چه بکنند ،شهرداری نه‌جواب میدهد که‌جاده سوم رامیسازم‌ونه‌جواب ردمیدهد : .

خیلی‌هاآمده‌اند بتصور اینکه جاده سوم ساخته میشود معاملاتی در زمین های‌بطول ده‌کیلومتر کرده‌اند، باقرض وداون فرع‌پول بفکراینکه زمین‌های اطراف جاده سوم ترقی میکند زیربار تعهدات سنگینی‌رفته‌اند وحالامانده‌اند معطل. نه‌شهرداری اجازه ساختمان میدهد ،نه‌زمین‌های مردم‌رامیخرد ونه‌کسی حاضراست زمین‌های بی‌تکلیف راخریداری‌کند، خلاصه وعده‌ای که‌دولت بافید سه‌فوریتو آنهمه تعجیل‌در گذراندن لایحه ساختمان جاده‌سوم بمردم داد اکنون خودمصیبتی برای عده‌ای‌بار آورده است وهنوز پس‌از شش‌سال دولت نمیگوید آیا جاده سوم ساخته میشود یانه ؟

مثل‌این‌است که‌دولت‌اصرار داردمردم راناراضی کند ودررنج‌وزحمت نگاهدارد .

حرفهای این‌شخص صحیح‌ومنطقی بود ومن تصمیم گرفتم ازدولتو شهرداری بخواهم‌که تکلیف جاده سوم رامعین کنند. اگرمیخواهند بسازند اعلام‌کنند چه‌تاریخی شروع‌خواهدشد وبدنبال این اعلامیه زمین های‌مردم راطبق قانونی که‌گذشته وگویا ازاثرهم افتاده‌است خریداری کنندتا زمین‌هائی که‌درجاده نمی‌افتد ساخته‌شود .اگرهم چنین‌استعداد وتوانائی مالی‌وجود ندارد اعلام‌کنند که‌ساختن جاده سوم بکلی‌موقوف شده تامردم دنبال کاروزندگی ومعاملات‌خود بروند .

آنچه‌ماحدس میزنیم دولت خجالت میکشد پس‌از شش سال معطلی ودوبار قانون گذراندن ازدومجلس حالابیاید وانصراف خودرا اعلام‌کند ، امابدین‌رودربایستی وملاحظهٔ دولت هیچ‌صحیح نیست چون اولا مربوطبه این دولت‌نیست ثانیا مردم‌درفشار وزحمت‌اند، میخواهند خانه بسازند، زمین‌خودرا بفروشند، قروض خودرا بپردازند .

دولت حق‌ندارد مردم‌را از حقیقت امر آگاه نسازدآیا دروضع‌فعلی‌و کم‌پولی ومضیقه‌مالی که‌مردم ودولت بدان گرفتارند، شهرداری تهران میتواند چندصد میلیون تومان خرج‌جاده سوم کند؟ ده‌کیلومتر در دویست مترعرض خریداری نموده بولوار بسازد، تابعد هازمین های‌اطراف جاده که‌برای شهرداری میماند ترقی کندواز آن محل خسارت خودرا تامین نماید ؟

اگرقادر نیستند این‌نقشه رادنبال کنندچرا مردم‌را سرگردان‌نگاه میدارند ؟بعلاوه این‌جاده‌سوم بکجا میرسد ؟طبق‌نقشه‌ای که‌سابقا تهیه شده بود تا الهیه امتداد پیدا میکند و آنجاقرار براین بودمیدانی‌ساخته شود وجاده قطع‌گردد، پس جاده‌ای نیست که‌تا تجریش کشیده شود .

چندی پیش مهندسی مطلع‌اظهار عقیده کرده‌بود که‌ساختمان جاده سوم بهیچ‌حسابی درست درنمی‌آید وراهی نیست که‌کمك به‌عبور و مرور نماید چون مسدود میگردد .

حالافرض‌میکنیم نقشه‌ای است‌بسیار جامع‌وعالی ومفید، بسیار خوب اگر میتوانید انجام دهید، دست‌بکار شوید ولی‌اگر توانائی مالی‌ندارید یامشکلات دیگروجود دارد دست‌از سرمردم‌بردارید ،بگذارید مردم از محدودیت خریدوفروش وساختمان بیرون بیایند .

مطلب‌دیگر بی‌تکلیفی ساکنین محله عربها وعودلاجان است که بواسطه نقشهٔ‌زیبائی که‌روی کاغذآمدودر مطبوعات منعکس گردید، این محله‌بزرك پرجمعیت وسط شهر هم دربلاتکلیفی افتاد.

بانك‌رهنی طرح‌بسیار عالی داشت ومیخواست خانه‌های قدیمی محله عربها وعودلاجان راخریداری کند، همه‌را روی هم بکوبد ودرعوض، شهرکوچك زیبائی دراین محله کهنه وکوچه‌های مارپیچی وزولبیائی بناکند که‌دارای خانه‌های مدرن، پارك ومیدان های‌وسیع ومغازه‌های بزرك ودبستان وهمه‌وسائل زندگی‌باشد، این نقشه خیلی‌خوب بوداما روی کاغذماندو همچنان خواهد ماندچون اجرای چنین نقشه مستلزم صدها میلیون تومان‌است که‌بانك رهنی ودولت هرگز پیدا نخواهند کردواگر پیداکنند بهتراست بخود مردم کمك نمایند که‌خانه های کوچك چندهزار تومانی برای خود بسازند وسروسامان پیدا کنند .

نقشه‌بسیار عالی بوداما نتیجه‌اش بدازآب‌درآمد. یعنی ساکنین‌محله عربهاوعودلاجان دربی‌تکلیفی افتادند، ساختمانهای نیمه خراب همچنان باقی‌ماند، معاملات‌زمین‌و ساختمان دراین محله راکدشد ، امروز نه‌کسی خانه‌خودرا تعمیر میکند، نه‌خانه میسازد، نه‌خانه خریدو فروش میشود و شهرداری تهران مردم‌را بمناسبت طرح‌چنین نقشه‌ای‌روی کاغذبی‌تکلیف گذاشته است ؟

خوب، اگربانك‌رهنی میتواندایین نقشه‌بزرك‌را اجرا کند مطلب را اعلام‌نمایند وتکلیف مردم‌راروشن سازند وشروع‌بخرید خانه‌ها کنند و تدریجا نقشه‌را اجرا نمایند. کیست که‌از کارهای عمرانی بدش بیایدو کیست‌که نخواهد دروسط شهر بجای‌خانه‌های کهنه‌و کوچه‌های‌تنك‌و تاریك ،خیابان های‌زیبا وساختمان های چندطبقه وپارك ومیدان های بزرك واسترخ‌شناو جای ورزش ساخته شود ؟ولی‌اگرعملی نیست‌وچنین سرمایه‌ای وجود ندارد وشاید سالها بگذرد ونتوانیم‌این نقشه عالی راازروی کاغذروی‌زمین پیاده کنیم، چطورمیشود چند هزار نفرسکنه یك محله‌بزرك تهران رابلاتکلیف وسرگردان گذاشت ؟

دولت‌باید نسبت بجاده‌سوم ومحله عودلاجان تصمیم بگیرد .ملاحظه کاری راکنار بگذارد ،این وعده‌ای نیست که‌این دولت بمردم داده‌باشد که‌حالا مورد طعن ولعن قرارگیرد ، چندسال ازروی آن میگذردو چند دولت آمده ورفته‌است.حالا این‌دولت میتواندموضوع رادقیقامطالعه نماید، اگرساختمان جاده سوم ومحله عودلاجان راعملی میداندااعلام نمایند بشرطی‌که فورا شروع‌بکارکنند واگرمیسر نیست ومشکل مالی درمیان است هزار هانفر مردم رااز بی‌تکلیفی وسرگردانی نجات دهند .

بعلاوه اگرمیخواهندتهران رابشمیران راه تازه بدهند وعبور ومرور آسان‌شود درشرقو غرب تهران راههای ساده وسهل تروکم‌خرج‌تر وجوددارد، جاده‌سوم وسط تهران را رهاکنند، دوگوشوارهٔ شهر رادر نظربگیرند وبانقشه ساده تری دوراه تازه یکی‌از شرق تهران به‌نیاوران ودیگری ازغرب بمیدان تجریش که‌قطعا موردلزوم است‌و عبور ومرورراسهل‌خواهدساخت نقشه‌برداری کنند ، اما بشرطی که‌آنرا بسرنوشت جاده‌سوم دوچار نسازند وبیش از اینکه ساختمانهای زیاد دراین دوطرف شده این‌کاررا شروع کنند .

کلینیکهای

سردرد سکته صرع (غش) ودردهای عصبی مقاوم دربرابر داروهای‌مسکن

دکتر کمال قائمی

جراح متخصص مغزواعصاب

ازدانشگاه **بوفالو (آمریکا)** ودانشکده‌های پزشکی **لندن و بیرمنگام** برای پذیرائی آماده‌اند.

خیابان پاریس شماره‌های ۱۱ و۱۳ تلفن ٤٦٧٦٢

دکتر یحیی شهردار متخصص جهازهضم

از بیماران محترم متمنی است که‌برای مراجعه بمطب ۲٤ ساعت قبل طرف صبح توسط تلفن ۳۷۰۳۵ وقت بگیرند.

خیابان باغ سپهسالار شماره ۱۵٤

انستیتو گوته

مؤسسه‌فرهنگی‌زبان آلمان

شروع کلاسهای زبان آلمانی انستیتو گوته ازیازدهم مهرماه ونام نویسی ازبیستم شهریورماه ۱۳٤۰ میباشد. داوطلبین می توانند ازکلاسهای هفته‌ای دو ساعت وهمچنین ازکلاسهای هر روزه (هفته‌ای ده ساعت) استفاده نمایند.

ساعات اسم نویسی - صبحها از ۹ الی ۱۲ بعد از ظهرها از ۱٦½ الی ۱۹ر۳۰

آدرس- خیابان ایزنهاور چهارراه جمشید شماره ۷٤

تلفن ٦٤۳۸۸ دفتر انستیتوگوته- تهران

جناب آقای دکتر ناصر زندی کرمانی

بدین وسیله تشکرات بی‌پایان خود را در امور معالجه سیاتیك و روماتیسم مزمن این جانب که بوسیله دستگاه برق مخصوص شما انجام گرفت وکاملابهبود یافتم تقدیم سعادت و کامیابی جنابعالی را در راه خدمت بهمنوع از خداوند متعال مسئلت نموده ضمنا استفاده از وجود چنین پزشك لایق و کم نظیر را به‌هموطنان عزیز توصیه مینمایم

نشانی - خیابان هدایت سه راه سپهسالار مطب دکتر ناصر زندی

آ-۱۹٦۳ **شفیعی**

کتاب قلمرو سرنوشت

اثر سید کاظم روانبخش که کتاب برگزیدهٔ سال انتخاب شده برای تقویت فکر جوانان در کتابفروشیهای عمده موجود از مطالعهٔ آن غفلت نفرمائید

دکتررمزی

ازمسافرت اروپا مراجعت وبعداز ظهرها از بیماران پذیرائی مینماید.

آ-۱٤٦۳۳

گروه فرهنگی هدف

دبیرستان شبانه

برای همه‌کلاسهای متوسطه و کلاسهای مسابقات ورودی دانشگاه

دانش‌آموز میپذیرد

نشانی: **خیابان پهلوی چهارراه جامی دبیرستان شماره ۱ هدف - تلفن ٦٦۸۲۳**

ساعت ۵ تا ۹ بعدازظهر

۱-٦ آ-۱۹۳۹۸

نیایش بدرگاه خدای یگانه

תפילה ראש השנה - כפור

درباغ مصفای محل جدید باشگاه کوروش کبیر واقع درخیابان شاهین بین چهارراه امیراکرم و کاخ (مقابل شرکت تلفن) شماره ۱۷ تلاوت میشودو قسمت اعظم‌ادعیه ترجمه میگردد - وسایل آسایش وآرامش‌کاملافراهم است.

آ-۱٤۳۷۹ ۳-۱ **ا- خیرخواه**

درچه سنی‌کودکان رابایدبمدرسه‌گذاشت

جواب این سئوال درکتاب **روانشناسی وراه بهتر ساختن زندگی** است . تحقیقات و تجربه‌های **ابراهیم بنی احمد درجهان تربیت** بتحریر . آمده وبزودی‌منتشرمیشود

آ-۱۹٦۵۸

کودکستان ودبستان و

دبیرستان دخترانه

مهین

جاده سابق‌شمیران- روبروی باغ صبا- خیابان سلیم - شماره ٦۹ تلفن ۷۰۲۹۹

وسیله رفت وآمد فراهم است

۱-۲ آ-۱۸٦۸۰

ششم ریاضی

دبیرستان فردوسی با همکاری دبیران مجرب پایتخت دانش‌آموزان مستعد را جهت **ششم ریاضی می پذیرد** در سایر کلاسها نیزبرای معدودی دانش آموز جا موجوداست

خیابان ساسان -چهارراه نواب- چهل متری‌دبیرستان فردوسی تلفن ٤۵٦۸۳

۱-۵ آ-۱٤۰٦۱

کودکستان ودبستان

جهان کودك

زیرنظر: هرمز پیشوائی

وباهمکاری جمعی از آزموده ترین معلمین‌ایرانی وامریکائی باجدیدترین برنامه های تربیتی واستفاده از فیلم‌های آموزنده همه روزه صبح وبعدازظهربرای ثبت نام باز است

نشانی: خیابان پهلوی - بالای رادیو سیتی - کوچه فیروزگر- تلفن ٤۳۰۲۳

وسیلهٔ ایاب وذهاب آماده است

آ-۱۲۷٤۹ ۱-۱۲

شهاب

دردبستان- کودکستان وشبانه روزی شهاب اطفال‌شما زیرنظر مربیان انگلیسی تربیت میشوند سال اول دبیرستان دخترانه وکلاسهای زبان ونقاشی وطباخی نیز برای بانوان ودوشیزگان دائر است.

نشانی- خیابان صبای شمالی جنب کتابخانه آبراهام لینکلن

کاشی ۱۳٦ تلفن ٤۲۰۳۸ ۱-۱۰ آ-۱۳٤۸۱

سخن

نیتوچکا

گیرنده ترین ودلاویزترین رمان

داستایوسکی.

ترجمهٔ محمد قاضی

بها ۱۲۰ ریال

مولن روژ

سرگذشت غم‌انگیز نولوز لوترك نقاش بزرك فرانسوی

ترجمهٔ هوشنك پیرنظر

بها ۱۵۰ ریال

فلسفه علمی

جلد دوم

حاوی آثاری از: برکسون- فروید- وایتهد ادینگتون - جینز- انشتین

آ-۱۹٦۱٤ بها ۱۲۰ ریال

خانواده های **هاشمی- بقائی لاریجانی - جلائی - رسائی نبوی-شاکریان - میره‌ای -آسایش** بانهایت تاسف و تاثر درگذشت مرحوم طاب ثراه **آقای حاجی سید مهدی هاشمی** بزرك خاندان هاشمی‌را باطلاع دوستان و آشنایان(مقیم‌تهران میرساند). مجلس ترحیم‌مردانه (مخصوص تهران) ازساعت ۱۰ صبح الی دوازده روز دوشنبه بیستم شهریور ماه در مسجد ارك‌و مجلس‌ترحیم زنانه در منزل شخصی کوچه‌آبشار کوچه لواسانی کاشی ۱۲ازساعت ۱٤الی ٦ بعد از ظهرمنعقد خواهد بود .

ضمنا از دوستان و سرورانیکه در مجالس ترحیم (مخصوصا شهرستان قم) در این چند روزه شرکت فرموده‌اند بخصوص ازمحضر آیات‌الله‌العظام حوزه علمیه و تولیت عظمی آستان مقدس قم صمیمانه سپاسگزاری نموده و چنانچه در اثر تالمات روحی تاخیری در شرفیابی و عرض تشکر دست دهد پوزش می طلبیم .

حاج سید ابراهیم هاشمی‌زاده -سید محمد هاشمی - شمس‌الملوك رسائی -سرهنك بقائی لاریجانی - شریفه جلائی - حاج محمد شاکریان-حاج محمد علی‌شاکریان -سید حسین نبوی- حاج سید ابوالفضل نبوی - میره ای -حاج حسین آسایش - حاج محمد آسایش .

بخانواده محترم هاشمی بویژه بازماندگان آنمرحوم مصیبت‌وارده‌را تسلیت می دهیم .

با غمی جانگداز باطلاع کلیه دوستان و خویشاوندان محترم می‌رساند که مراسم شب‌هفت وفات‌مرحوم پدرمان شادروان**حسین جبلی** (قاضی‌بازنشسته‌وزارت دادگستری) را که روزیکشنبه ۱۹شهریور ماه است‌از ساعت ٤ونیم تا٦و نیم بعداز ظهر در امامزاده عبداله آرامگاه بدر برگزار می‌گردد

علیرضا جبلی - مهندس‌مصطفی جبلی

تشکر و پوزش

بدینوسیله از آقایان علماء اعلام و حجج اسلام -رجال محترم‌فارس - امراء ارتش و شخصیت های کشوری‌ولشگری رؤساء محترم سازمانهای ورزشی - ارباب محترم جراید - فرهنگیان -بازرگانان و اصناف - ورزشکاران و قهرمانان عزیز - همکاران - همشهریان دوستان‌و خویشاوندان گرامی که در مصیبت‌مؤلمه رحلت‌خلد آشیان **حضرت آیت‌الله‌العظمی ارسنجانی (روح‌الایمان)** والد ماجد اینجانبان بذل مرحمت فرموده و با شرکت در مجلس ترحیم و ارسال تسلیت های تلگرافی کتبی‌ومطبوعاتی‌موجبات‌تسلی‌خاطرغمزده‌بازماندگان‌را فراهم‌فرموده اندسپاسگزاری می نماید وچنانچه بعلت‌تالمات روحی فعلا موفق‌به شرفیابی و عرض تشکر حضوری نشویم پوزش‌طلبیده ازدرگاه پروردگار متعال برای‌همگی سلامت و سعادت دنیوی و اخروی مسئلت‌می‌نمائیم .

احمد روح‌الایمان - محمد علی روح‌الایمان -عبدالمحمد روح‌الایمان

آ-۱٤٦۲۵

تشکر و اعتذار

ازعموم سروران گرام آقایان علماء اعلام و دوستان و همشهریان عزیزکه در مراسم تشییع و مجلس ختم مرحومه مغفوره مادرمان درشهرستان اراك بذل لطف فرموده‌باشرکت خود مارا سرافراز وروح آنمرحومه را شاد فرموده‌اند تشکر واگر چنانچه‌بواسطه تالمات‌روحی‌وسیله اظهارتشکرحضوری فراهم نگردید پوزش می طلبیم .

احمد بدیعی - محمد مکی نژاد - محمودبدیعی-علی‌اکبر بدیعی -ستوا ندوم مصطفی بدیعی - نصراله شفیعی

سپاسگذاری و پوزش

خانواده نورانی و ظیفه خود میدانند از ذوات محترمی که‌درمراسم تشییع جنازه و ختم و هفته مرحومه دوشیزه‌پوران **دخت نورانی** شرکت فرموده و یا بوسیله نامه‌و تلگراف وجراید ابراز تفقد وهمدردی فرموده‌اند حضورا عرض امتنان نماید چنانچه در اثر تالمات روحی به ایفای این وظیفه حتمی موفق نگردندباین وسیله پوزش‌طلبیده وصمیمانه‌سپاسگذارند

بانهایت‌تاسف‌و تاثرمصیبت جانگداز فوت ناگهانی‌مادر عزیزم **بانو شوکت وثوق مستوفی** متعلقه آقای نصرالله‌ایمان کارمند بازنشسته بنگاه راه آهن را باستحضار خویشاوندان وآشنایان میرساند مجلس ترحیم مردانه از ساعت ٦ الی ۸ بعد از ظهر روز ۲ شنبه ۲۰ شهریور ماه در مسجد حاجی حسن‌واقع در خیابان بوعلی (ارامنه سابق)و مجلس ختم زنانه در همانروزوساعت در منزل شخصی‌واقع در خیابان مهدیخان سراب وزیر برگذار می گردد .

ناصر ایمانی

نصرالله ایمانی -احمد وثوق مستوفی- محمودوالانژاد اکبر ایمانی -سرهنك رضا غیاثی - مسعود سید باقری - احمد شکوهی - اکبر پرسنده

بعموم‌بازماندگان آنمرحومه مصیبت‌وارده را تسلیت‌میدهیم

بانهایت تاسف فوت مرحومه مغفوره شادروان**بانوفاطمه مجیدی** راباطلاع فامیل‌ودوستان میرساند مجلس ختم آن مرحومه روزیکشنبه نوزدهم‌شهریور ۱۳٤۰ درمسجدولی‌عصر واقع در خیابان حشمت‌الدوله غربی ازساعت ٤ الی ٦ بعداز ظهر ومجلس‌ختم زنانه در همانساعت در خیابان شاه چهارراه پیروز منزل اسلامی منعقد میباشد .

پروینه اسلامی -مریم‌مجیدی - عذرا دولت شاهی -زبیده مافی- غلامحسین مافی - محمد صادق اسلامی -احمدمجیدیان رحمت‌الله شایان-عباس مجیدی-علی‌اصغراسلامی-علی‌اصغر مجیدی -رضا میرقنبری - عباس بهبودی- مصطفی اصانلو تارالله اسلامی - حسین مجیدی - امان الله فلاحی- محسن اسلامی

بعموم‌بازماندگان آنمرحومه مصیبت‌وارده را تسلیت‌میدهیم

بدینوسیله فوت مرحوم**حسینعلی ایزدپناهی** را که‌مدت سی‌و پنجسال به تعلیم و تربیت در فرهنك اشتغال داشتند باطلاع دوستان و آشنایان میرساند مجلس ختم آنمرحوم در روزیکشنبه ساعت ٤تا ٦بعد از ظهر در مسجد همت آباد خیابان خراسان وختم زنانه در روز دوشنبه بعد از ظهر در منزل شخصی در همان‌کوچه برقرار است .

فاطمه تیموتاش - محمد رضا ایزد پناهی - حاج‌رحیم ایزدپناهی -سید ابوالقاسم شیرازی -محسن نیك بخت - محسن شریف‌پور -عبدالله ناصری - سید مرتضی شیرازی

بعموم‌بازماندگان آنمرحوم مصیبت‌وارده‌را تسلیت میدهیم .

بانهایت تاسف‌وتالم فوت مرحومه **بانو نصیرزاده**متعلقه شادروان حاج‌جبار نصیرزاده‌را باستحضار خویشاوندان و دوستان میرساند - مجلس ختم زنانه روزیکشنبه نوزدهم شهریور از ساعت ٤ تا ۷ بعد از ظهر در منزل نصیر زاده واقع در خیابان‌زعفرانیه کوچه صدرالاشراف‌کاشی ۸ ومجلس ختم مردانه رو زدوشنبه بیستم شهریور ازساعت ۹تا ۱۱ صبح در مسجد مجد منعقد خواهد بود .

خانواده‌های نصیرزاده- نصیر اوغلی - حاجیان-قره‌باغی کوزه‌کنانی -سرهنك ذوالفقاری- نصیری- لطفی - طلوع حسنپور- مهاجر اسکوئی- موسی‌آیتین-حاجیانی-سیگاریان درودی- فرشچیان-علی پور -فلاح رستگار -دکتر محمدعلی افتخاری - دقیق - خسروانی - کامرانی- ابری - برادران تبرك - مؤتمن -فریدونی- برازنده

بعموم‌بازماندگان آنمرحومه مصیبت‌وارده را تسلیت‌میدهیم

خانواده‌های **سره‌طالقانی -وائقی - داهی -سلطانی - خستو- قدسی - برادران - باقری- مهاجر- غفوری -محمدی داودی -سمساریان** فوت‌مرحومه مغفوره **بانو عفت وائقی** همسرآقای ابراهیم‌علی‌سره راباطلاع اقوام ودوستان‌میرساند مجلس ختم مردانه ازساعت ٤تا ٦ روز یکشنبه۱۹شهریور ماه جاری در مسجد حاجی حسن واقع در خیابان ارامنه و ختم زنانه در همانروز وهمانساعت در خیابان ارامنه کوچه مهمان دوست‌منزل شخصی برقرار است با شرکت درمجلس ختم روح آنمرحومه را شاد فرمائید .

بعموم‌بازماندگان آنمرحومه مصیبت‌وارده را تسلیت‌میدهیم

بقیه آگهیهای ترحیم وتسلیت درصفحه ۱۷

دار العلوم العربیه

علاوه برکلاس جدیدی که شمارا بتکلم وترجمه (عربی بفارسی و فارسی بعربی) و کلیه قواعد عربی درمدت کوتاهی آشنا میسازد، **کلاس فوق‌العاده‌ای نیز مخصوص امتحانات عربی پنجم وششم‌ادبی(آبان‌ماه)** دائر نموده‌است. تاوقت نگذشته برای نام نویسی اقدام‌کنید.

دروازه شمیران- ابتدای فخرآباد- دارالعلوم‌العربیه

۱-۲ آ-۱۹۱۳۸

خروشچف و کندی برای مذاکره آماده‌اند

مسکو ـ خبرگزاری فرانسه ـ رویتر ـ یونایتدپرس ـ آسوشیتد پرس ـ خبرگزاری آلمان ـ نیکیتا خروشچف نخست‌وزیر شوروی‌طی نطقی که درمیتینگ انجمن دوستی شوروی و هند در مسکو ایرادکرد گفت جهان برلبه پرتگاه جنگ‌قرار دارد.

وی افزود ملت ما باندازه کافی نیرومند است تاپاسخ قاطعی به هرگونه تجاوز کاری بدهد وخاطر نشان ساخت :

درآمریکا وآلمان فدرال مالیخولیای جنگ افزایش پیدا کرده است نخست‌وزیر شوروی گفت پیشنهاد های شوروی پیرامون مسئله آلمان ساده است .

ماازطریق مذاکره و گفتگو مایلیم کانون خرابکارانه‌ایکه از پایان جنگ بین‌الملل دوم بوجود آمده از بین‌ببریم.

وی افزود باید باواقع‌بینی به مسائل توجه داشت. وجود دوآلمان رانمیتوان‌انکار کرد .آنها عملا هر یك برقسمتی‌ازمردم آلمان حکومت میکنند ، وبنظر ما باید با این دو دولت قرارداد صلح امضاء کرد.

عضویت سازمان ملل

نخست‌وزیر شوروی خاطرنشان ساخت باید هر دودولت آلمان به عضویت سازمان ملل متحدپذیرفته شوند ، واین امر در حکومت نصب یك ترمز جدی در برابر نیرو های میلیتاریستی خواهد بود.

نخست‌وزیر شوروی سپس‌بیانات رهبران غرب بخصوص پرزیدنت کندی را که آمادگی خود رابرای مذاکره اعلام داشته‌اند یادآورشده واظهار داشت چنانچه این بیانات‌با حقیقت تطبیق کند ما ازآن‌استقبال خواهیم کرد.

نخست‌وزیر شوروی گفت نمی توان بیش‌از این انعقاد قراردادصلح با آلمان را به‌تاخیر انداخت .

وی تاکید نمود تنها سخن‌گفتن پیرامون مذاکرات کافی نیست‌باید آنرا آغاز کرد.

نخست‌وزیر شوروی بار دیگر تاکید نموده که چنانچه دول غربی قرارداد صلح رابا‌آلمان امضاءنکنند شوروی بتنهائی وبدون شرکت‌دول غربی باجمهوری دمکراتیك آلمان قرارداد صلح امضاء خواهد کرد.

مجبور شدیم

خروشچف گفت در برابر تهدیدات مستقیمی که برضد شوروی شده مامجبور شدیم که آزمایشهای‌اتمی خودرا تجدید نمائیم.

این قسمت از بیانات خروشچف اولین تاکیدی بود که از طرف مقامات شوروی پیرامون انجام آزمایشهای اتمی اخیر شوروی صورت گرفت .

نخست‌وزیر شوروی سپس ضمن اشاره مجدد به‌تجدید آزمایش‌های اتمی شوروی گفت تصمیمات‌نظامی که اخیرا توسط شوروی اتخاذ گردیده بدان‌جهت است تادشمنان مابفهمند که نمیتوان از راه جنك بهدف‌های خود برسند.

وی افزود متجاوزین باید بدانند که چنانچه جنك را آغاز کنند این امر برای آنها خودکشی است .

نخست‌وزیر شوروی خاطرنشان ساخت در حالیکه هنوز اسیران استعماروجود دارندوتورورهای‌خونینی برپا است تعجب آوراست‌که‌کسانی که عمل کننده چنین اعمال خلاف انسانی هستند صحبت از سلامتی نژاد انسانی مینمایند .

بنظر من مسئله واقعی خلع سلاح عمومی‌وکامل است . چنانچه دراز بین‌بردن سلاحها موفق گردیم . هیچکس مخارج تازه‌ای‌برای‌ساختن سلاحهای تازه بکار نخواهد برد. خروشچف گفت شوروی آماده‌است هرگونه تصمیمی را در موردکنترل خلع سلاح که دول غربی پیشنهاد میکنند بپذیرد ، بشرطی که دول غربی نیز پیشنهاد های شوروی را در زمینه خلع سلاح عمومی وکامل قبول کنند.

کنترل خلع سلاح باید بقدری دقیق باشد که هیچکس نتواند در جهان سلاح تهیه‌کند.

بیطرف وجودندارد

نخست وزیر شوروی ضمن‌اشاره بروش هند گفت در مسئله صلح و جنك نمی توانندبی طرف وجودداشته باشد و سپس با اشاره به نتایج کنفرانس بی طرف‌ها در بلگراد گفت این کنفرانس اردوگاه صلح را توسعه داد .

نخست وزیر شوروی سپس از امریکا تقاضا کرد که سیاست همزیستی مسالمت آمیز با شوروی را قبول کند .

وی افزود چنانچه میان امریکا و شوروی مناسبات حسنه ومناسبات دوستانه ای‌وجود داشته باشداحتمال کمی وجود دارد که کسی بتواند محیط مناسبات جهانی را تیره‌سازد

نخست وزیر شوروی برای‌مثال بهمکاری شوروی وامریکا دردوران جنك اخیر اشاره نمود .

خروشچف ضمن اشاره به پیشنهاد های اخیر جان کندی‌رئیس جمهوری امریکا و هارولد مکمیلان نخست وزیر انگلستان پیرامون قطع‌آزمایش های اتمی گفت‌شوروی به خاطر آنکه مورد تهدید قرار گرفت مجبور شد آزمایش های اتمی خودرا تجدید کند و بهمین جهت تا زمانی که تهدید وجود دارد نمی تواند پیشنهاد های کندی ومك میلان را مورد قبول قرار دهد .

وی افزود وانگهی فرانسه به تنهائی به آزمایش های اتمی خود ادامه میدهد و بهمین جهت مانمی توانیم پیشنهاد کندی و مك میلان را مبنی بر قطع آزمایش های اتمی به پذیریم .

مانور تبلیغاتی

خروشچف خاطر نشان ساخت امریکا و انگلستان با طرح چنین پیشنهادی قصد دارند چنین وانمود کنند که گویا مخالف سر سخت آزمایش های اتمی هستند . اما این پیشنهاد یك مانور تبلیغاتی برای به اشتباه انداختن افکار عمومی جهان بود .

نخست وزیر شوروی اضافه‌نمود این امر خیلی پر معنی است که رئیس جمهوری امریکا در عین‌حال که در انتظار دریافت پاسخ‌شوروی بود تصمیم به تجدید آزمایش های اتمی امریکا گرفت .

وی افزود : هدف پیشنهاد های امریکا وانگلستان در این جمله خلاصه می شود :

بدست آوردن برتری نظامی‌یك جانبه بر شوروی .

نخست وزیر شوروی سپس‌گفت معلوم نیست که چرا کندی و مك میلان‌در پیشنهادخود مسئله‌آزمایش های اتمی زیر زمینی را مطرح نساخته اند . وانگهی هیچگونه محدودیتی برای آزمایش های‌اتمی فرانسه که در جهت منافع بلوك اتحادیه اتلانتیك صورت می گیرد قائل شده‌اند .

آقایان امپریالیست ها درکوره جنك زمینه‌مرك انسانها را فراهم می سازند در حالی که در حرف پیرامون‌سلامتی آنهاسخن‌میگویند.

آنها ما را تهدید می کنند و تشنج را به نقطه اوج می رسانند و جالب آنکه هنوز انتظار دارند و مایلند که ما تصمیماتی برای‌امنیت خود و صلح عمومی اتخاذ نکنیم .

خروشچف با این جملات تصمیمات نظامی‌اخیرشوروی راموجه‌جلوه داد.

نخست وزیر شوروی افزود ما نمی توانیم لزوم تکمیل سلاح های خودرا برای متوقف ساختن نیروهائی که مایلند نه تنها سلامتی بلکه زندگی انسان هارا بگیرند فراموش کنیم .

نخست وزیر شوروی ضمن‌اشاره به روابط تازه نیرو هادر جهان‌گفت هرگونه سیاستی غیر از گفتگو و مذاکره به جنك منتهی خواهد شد و مسئله آلمان را نمی توان باتهدید حل و فصل کرد .

قطع آزمایشهای اتمی

جواهر لعل نهرو نخست وزیرهند طی نطقی در میتینك دوستی هند و شوروی تقاضا کرد که فورا تمام کشورها آزمایشهای اتمی خود را قطع کنند .

نخست وزیر هند که بیانات او با تحسین وکفزدن حضار روبرو گشت خاطر نشان ساخت وضع کنونی جهان بشدت وخیم است و تهدید نابودی اسلحه‌ایکه بر روی جهان سنگینی میکند همه رامتوحش نموده است . نهرو گفت باد جنك اکنون میوزد ولی من امیدوارم مذاکرات این باد را تبدیل به‌نسیم صلح کند .

نهرو گفت من میدانم که‌شوروی مانند سایر کشورهاگرفتار مسئله صلح است .

نخست وزیرهندگفت نتایج‌رادیو اکتیویته برای تمام بشریت زیان بخش است .

نهرو سپس تابلوئی از منابعی‌که علم در اختیار بشریت گذاشته‌است رسم کرده و گفت ما بخوبی میدانیم که کلید صلح در دست‌های مانیست اما تقاضا میکنیم شوروی که یکی‌از کشورهائی است که این کلید را در دست دارد آنرا بروی صلح بگشاید .

نخست وزیر هند ضمن اشاره به متن پیامی که کشورهای بیطرف برای خروشچف و کندی ارسال داشته‌اند گفت تنها مذاکرات است که میتواند نتایج ثمربخشی در بر داشته باشد .

مذاکرات مجدد

نیکیتاخروشچف‌نخست‌وزیرشوروی‌و جواهر لعل نهرونخست وزیر هند امروز مجددا در دفتر کار نخست وزیر شوروی بمذاکره پرداختند . نخست وزیرهند تا روز ۱۲ سپتامبر در شوروی توقف‌خواهد کرد .

ناظرین امور خاطر نشان میسازند که نهرو فردا صبح نیز مجددا با خروشچف ملاقات ومذاکره خواهد کرد سپس عازم آسیای مرکزی شده واز آنجابه دهلی‌جدیدمراجعت میکند .

هنوز از مذاکراتی که در سه نوبت بین نهروو خروشچف صورت گرفته است اطلاع دقیقی دردست نیست . منابع موثق خاطر نشان‌می سازند که آلکسی کوسکین‌معاون اول نخست‌وزیر شوروی،آندره گرومیکووزیر امور خارجه‌شوروی‌و سفیر کبیر شوروی در دهلی‌جدید وسفیر کبیر هند در مسکو و مدیر کل وزارت امور خارجه هند دراین مذاکرات شرکت داشتند .

ناظرین امور معتقدند که در طول این مذاکرات خروشچف روش شوروی را پیرامون مسائل مهم جهانی و همچنین مسائل موردتوجه بین دو کشور هندو شوروی بیان میکند .

آخرین شانس

امروز جواهر لعل نهرو نخست وزیر هند ضیافتی بافتخار نیکیتا خروشچف نخست وزیر شوروی در سفارت هند ترتیب داد .

در این ضیافت مذاکراتی بین نهرو و خروشچف صورت‌گرفت .

نهرودر این ضیافت گفت :اینك هنوز از مذاکراتی که در سه بشریت در برابرآخرین شانس‌خود قرار گرفته استو کوچکترین‌گام اشتباهی که برداشته شود مصیبت جبران ناپذیری برای بشریت دربر خواهد داشت .

سپس نخست وزیر شوروی ضمن موجه جلوه ساختن تصمیمات نظامی اخیر این کشور گفت‌شوروی‌هرگز اولین کشوری نخواهد بود که از سلاح استفاده کند .

وی افزود شوروی هرگز جنك جدیدی را آغاز نخواهد کرد . شورویها همیشه سیاست صلح و دوستی بین ملل را ادامه داده ومی دهند .

در ضیافتی که نهرو بافتخار خروشچف ترتیب داده بود تمام اعضای حکومت شوروی‌و شخصیت های برجسته حزب کمونیست و ارتش آن کشور شرکت داشتند . یوری گاگارین و گرمان تیتوف و سفرای کشورهای‌خارجی مقیم‌مسکو نیز در این ضیافت دیده میشدند.

نخست وزیر شوروی هنگامیکه همه مدعوین وارد سالن شدندگفت تمام کوشش ما متوجه حفظ صلح جهان است و بهترین پیروزی برای ماایین است که جنگی روی ندهد .

دختران حوا

کشیدن سیگارزیادسرطان‌ریه‌ایجادمیکند

شیکاگو ـ یونایتد پرس ـ امروز دو پزشك اهل نیویورك گزارش دادند که بموجب شواهدی که از بررسی های آماری‌در دست است‌بین‌استعمال دخانیات به مقدار زیاد وامراض قلبی رابطه بسیار بارزی وجود دارد .

این گزارش در شماره اخیر روزنامه ارگان جامعه پزشکی امریکا منتشر شده است.

معهذا هردو پزشك مذکور که به ترتیب دکتر «دانیل‌ناتان» و دکتر «دیوید اسپاین» نام دارند تاکید کرده‌اند که هنوزمعلوم نیست آیا استعمال مقادیر زیاد دخانیات موجب تشدید امراض قلبی نیز میگردد یا خیر زیرااز مطالعات آماری‌نتیجه‌ای که‌باین سئوال پاسخ دهد بدست نیامده است .

طبق مطالعه‌ای که از طرف‌دکتر اسپاین روی سه هزار مرد بدست آمده نشان داده شده‌که کسانیکه کمتر از ۵۱سال‌دارند ودر روز بیش از ۴۰سیگار می کشند دوبار بیش از کسانیکه در همان سن هستند وسیگار نمی کشند مبتلا به بیماریهای قلبی میگردند. درمطالعات‌آماری دکتر «اسپاین» ودکتر «ناتان» در عین حال نتایج مشابهی در باره موارد ابتلا به سرطان ریه‌و بیماریهای مختلف دستگاه‌تنفس وخون و غیره بدست آمده‌است

قابل نکوهش

دکتر «جوزف‌برکسون» دانشمند عالی مقام امریکائی امروزاظهار داشت که عنوان کردن نتایج حاصله از بررسیهای آماری برای ثابت کردن علت استعمال دخانیات نسبت به سرطان ریه قابل نکوهش است .

وی گفت که آمار دانان‌وبطرق اولی انستیتوی آمار بین‌المللی تنهابه ارقام اعتماد کرده‌وعوامل دیگری‌را که موجب‌بروزسرطان ریه میگردد، وعنایت‌باین‌عوامل از نظر یك پزشك متخصص اهمیت حیاتی دارد ، در نظر نگرفته‌اند .

ناتو نیروهای خود را در اروپا تقویت میکند

بن ـ آسوشیتد پرس ـ یونایتد پرس ـ رویتر ـ خبرگزاری آلمان ـ فرمانده عالی ناتو ژنرال‌لوریس ـ نورستاد امروز با صدر اعظم آلمان آدنائر ۹۰ دقیقه در باب بحران برلن گفتگو کرد .

بدنبال این ملاقات در بن اعلام شد که ۳۶ هزار تن از سربازان وظیفه ارتش آلمان که قرار بود در پایان خدمت زیرپرچم خود مرخص شوند در خدمت باقی میمانند .

بعد از این مذاکرات آدنائر در یك‌مصاحبه مطبوعاتی شرکت کرده که در مهمانی ناهار انجمن روزنامه‌نگاران خارجی در بن ترتیب داده شده بود .

وی در این مصاحبه گفت گمان میکند انتقال مرکز سازمان ملل متحد به برلن عمل مفیدی باشد .

آدنائر اشاره کرد که دربرنامه های نظامی ناتو علیرغم بحران‌برلن تغییری داده نشده است .

علت این امر چنانکه صدراعظم ۸۵ ساله آلمان گفت آن است که ناتو اقتدار کافی دارد و احتیاجی به تجدید نظر در برنامه های آن نیست .

اثری ندارد

وزیر اقتصاد و معاون صدراعظم آلمان‌پروفسور لودویك‌ارهارد دریك نطق انتخاباتی اشاره کرد که بنظر او پیمان صلح جداگانه میان روسیه و رژیم آلمان شرقی امضاء خواهد شدولی این پیمان اثر مهمی نخواهد داشت.

بنابراین غرب نباید به آن توجه کند . اما در مذاکره با روسها‌آنچه مهم است تکیه بر حقوق و آزادی رفت و آمد غرب به برلن غربی ، میباشد .

یادداشت غرب

سفرای امریکا انگلیس وفرانسه امروز یاد داشت هائی به حکومت شوروی تسلیم کردند که پاسخ یاد داشت‌روز ۲ سپتامبر روسیه بود در آن یادداشت روسها گفته بودند غرب فقط حق دارد دردالان هوائی برلن نیروهای مسلح خود و وسائل آنها را حرکت دهد. ولی‌حق ندارد عناصر مخالف شوروی را از این دالان عبور دهد .

در یاد داشتهای ارسالی غرب‌این نظر روسها را رد کرده‌اند واعلام شده است که حقوق غرب‌در استفاده از دالان هوائی‌برلن نامحدودمیباشد

در این یاد داشت ها گفته شده است هر دخالت روسها در دالان هوائی برلن به جنك منجر میشود .

قسمتی از متن یاد داشت هاچنین است : «این‌وظیفه همه دول‌بخصوص در شرایط زمانی چون امروز است که از افزایش بحران و خطراتی که‌صلح بین المللی را تهدیدمیکند بپرهیزند و از اقدامات یکجانبه‌علیه قرارداد های موجود خود داری‌کنند. هر تغییری در دالان هوائی برلن یك عمل تجاوز کارانه علیه حقوق رسمی غرب تلقی خواهد شد که‌از طرف شوروی و رژیم آلمان شرقی بعمل می آید .

حکومت امریکا خود را موظف میداند که اخطار کند هر دخالتی در رفت و آمد هوائی در دالان‌هوائی برلن غربی خطرناك خواهد بود .»

« مسئولیت هر حادثه ای که در نتیجه این اقدامات روی دهدمنحصرا با شوروی است .»

مدارك سری

امروز وزارت خارجه امریکاپس از ارسال یادداشت جهت حکومت شوروی درباب لزوم رعایت حقوق غرب در دالان هوائی برلن طی اعلامیه‌ای مدارك بین‌المللی سری رادرباب خطوط ارتباط برلن غربی انتشار داد.

این مدارك میتواند در مذاکرات مربوط به برلن مورد استفاده شرق وغرب قرار گیرد.

درمدرکی که بتاریخ ۳۰ نوامبر ۱۹۴۵ تنظیم شده ـ یعنی ۷ ماه پس‌از تسلیم بلاشرط آلمان ـ پای صورت جلسه مذاکرات مارشال ژوکف ومارشال مونتگمری دیده میشود . دراین مذاکرات ژوکف قبول کرده است که رفت‌وآمد هوائی بی‌قیدوشرط انجام گیرد و هواپیماهای غرب بدون دادن هیچ تذکری به مقامات اشغالی شوروی وبدون تعیین نوع پرواز خود در دالان هوائی رفت‌وآمد کنند.

دراین اسناد ذکر نشده است‌که رفت‌وآمد در دالان منحصربوسائل نظامی خواهد بود .

صورت جلسه مذاکرات ۲۳ نوامبر ۱۹۴۵ و۳۰ آوریل ۱۹۴۶ نیز سه دالان هوائی را مشخص کرده‌اند که برلن را به‌غرب متصل میسازد. دریکی ازاین‌صورت جلسات‌نماینده شوروی صراحتا گفته است سیستم فعلی رفت‌وآمد به‌برلن غربی کاملا رضایت بخش است .

درصورت جلسه ۵ فوریه ۱۹۴۷ نماینده شوروی زیر اصطلاح‌پرواز نامحدود هواپیما های متفقین در دالان هوائی برلن امضاء کرده‌است

تجدید تهدید

امروز مجددا دوتن از مقامات رژیم آلمان شرقی تهدید را درباب دالان هوائی برلن تجدید کرده‌اند. آنها میگویند با عقد قرارداد صلح میان شوروی و آلمان شرقی رفت‌وآمد در دالان هوائی فقط با اجازه رژیم آلمان شرقی ممکن خواهد بود.

اما ازبیانات این دوبرمی‌آیدکه بهرحال قبل از عقد قرار صلح‌میان آلمان شرقی و شوروی در وضع دالان هوائی دخالتی نخواهد شد.

نقل وانتقالات وسیع

مقامات «ناتو» حاضرنشدند خبر نقل وانتقالات‌وسیع ارتش سرخ رابه آلمان شرقی تائید یاتکذیب کنند.

ظاهرا درروزهای اخیررفت‌و آمد زیر دریائیها وهواپیماهای روسیه در آسمانها ی اطراف اروپا تشدید شده است .این نکته همراه باگزارش های جاسوسی درباب نقل وانتقال ارتش سرخ سبب نگرانی محافل اروپای غربی شده‌است

مانورناتو

برای شرکت در مانورهای ناتو درجنوب اروپا دوهزار تن چترباز امریکائی در ۱۰۰ هواپیما ازامریکا حرکت خواهند کرد.

این‌چتربازان که با سلاح های سبك وسنگین و سلاحهای اتمی مجهز هستند صدوسی هواپیمای تاکتیکی نیز به همراه دارند .

این افراد از لشکر ۱۰۱ هوابرد امریکا هستند.

افزایش قدرت غرب

انگلستان هنك بیست‌ودوم ضد هوائی خودرا برای تقویت ارتش انگلیس در آلمان به آن کشور اعزام داشت .

این واحد با توپهای‌بوفورس ۴۰میلی‌متری ضد هوائی مجهز است .

در کانادا نیز اعلام شده است که برای مقابله بابحران برلن ارتش کانادا از ۱۲۰هزار تن به ۱۳۵ هزار تن افزایش خواهد یافت .

بقیه در صفحه ٤

بدبینی نسبت بمذاکرات نفتی عراق

لندن ـ یونایتد پرس ـ مجله اکونومیست چاپ لندن در شماره اخیر خود نوشته است که مقامات شرکت نفتی عراق نسبت بامکانات آینده خود با دولت عراق بد بین و بی اطمینان می باشند . قرار است دوره آینده مذاکرات نمایندگان شرکت های نفتی و دولت عراق در هفته ای که از ۲۴ سپتامبر آغاز می شود شروع گردد .

اکونومیست نوشته است که به عقیده مقامات شرکت های‌نفتی برای ادعای‌دولت عراق که‌خواهان سهم بیشتری د رسرمایه اصلی شرکت های نفتی است هیچ پایه و اساس اخلاقی و یا اقتصادی وجود ندارد . اما به علت پافشاری قاسم برای قبولاندن این ادعا مذاکرات نمایندگان شرکت های نفتی با دولت قاسم بسیار دشوار است .

لوریس نورستاد سر فرمانده نیرو های اتلانتیك شمالی در اروپا اخیرا در بن با دکتر آدنائرصدراعظم و اشتراوس وزیر دفاع آلمان غربی‌پیرامون مسائل دفاعی مذاکره وتبادل نظر کرد.
این عکس نورستاد را پس از پایان مذاکرات‌مذکور همراه‌صدراعظم‌ووزیر دفاع آلمان غربی نشان‌میدهد.
عکس رادیوئی اطلاعات

طغیان در ایرلندشمالی علیه انگلیس

دوبلین ـ یونایتدپرس ـ ازامروز نیروهای زیاد پلیس در هردو طرف مرزهای ایرلند شمالی و جنوبی مستقر شد تا از توسعه اغتشاشاتی که‌بوسیله‌ارتش‌غیرقانونی«جمهوری ایرلند » برپاشده جلوگیری نماید.

طبق گزارش رسیده نیمه شب گذشته افراد ارتش ملی مذکوریك پست گمرکی انگلیسی را درشمال ایرلند مورد حمله قرار داده آن را منفجر کرده‌اند .

حمله به‌پست گمرکی آخرین حمله هاایست که از روز یکشنبه گذشته بوسیله «ارتش ملی‌جمهوری ایرلند » صورت گرفته است .

«ارتش ملی جمهوری ایرلند » خواهان انفصال ایرلند شمالی از بریتانیا و الحاق این کشور به ایرلند جنوبی است . عناصر تحت فرماندهی « ارتش ملی جمهوری » روز یکشنبه گذشته یك‌قطارانگلیسی را نیز در مرز ایرلند ا زمسیر خود منحرف نموده آن را اجبارا به‌نقطه دیگری برده‌اند .

مقامات ایرلند از آن بیم‌دارند که تشدید حملات ارتش جمهوری ایرلند مقدمه‌ای برای شروع جنك های چریکی برعلیه بریتانیادرایرلند شمالی باشد .

نصب مجسمه آزادی درشطالعرب

رادیو بغداد دیشب ـ گزارش رسیده از بصره حاکی است که مقدمات پرده برداری از مجسمه‌آزادی که از طرف دولت عراق در شط‌العرب نصب‌شده فراهم میگردد .

این مجسمه طوری نصب گردیده است که جلوی مجسمه‌ای راکه انگلیسها نصب‌کرده‌اند سدمینماید .

مجسمه مزبور سی متر طول و۱۴ متر عرض دارد وروی پایه‌ای بارتفاع ۲متروطول وعرض ده‌متر نصب گردیده است .

ملیون الجزایر باید از پیشنهاد دوگل استقبال‌کنند

نیویورك ـ یونایتد پرس ـ روزنامه نیویورك هرالد تریبون‌در مقاله‌اساسی شماره اخیر خود پیرامون آخرین پیشنهاد ژنرال دوگل در باره صلح باالجزایر مینویسد :

توضیح این‌مسئله‌که‌رئیس‌جمهوری فرانسه چگونه خواهد توانست در پیشنهاد های صلح خود با الجزایر امتیاز بیشتری بطرف بدهد یا ـ امتیازات بیشتری بخواهد دشوار است زیرا آنچه مسلم میباشد آن است که برای فرانسه امکان چشم پوشی از موجودیت اقلیت اروپائیان مقیم الجزایر و حقوقی که آنها در این سر زمین دارند و همچنین حق فرانسه برای اکتشاف و بهره‌برداری از نفت صحرا وجود ندارد .

بنابراین بسیار مضحك است که رهبران مسلمانان‌انقلابی الجزایر این واقعیت را درك‌نمی کنند و با سرعت ومشتاقانه از پیشنهاد اخیر دوگل برای صلح طبق شرایطی که‌وی‌عنوان نموده استقبال نمی نمایند .

شکست توطئه انقلابی در«هندوراس»

تگرسیکالپا ـ هندوراس ـ یونایتد پرس ـ دولت هندوراس امرو ربك توطئه انقلابی را که بمنظور واژگون کردن رژیم این کشور برپا شده بود در هم شکست‌و ۱۳ نفر از کسانیکه در توطئه شرکت داشتند بقتل رسیدند .

طی اعلامیه ای که از طرف دولت هندوراس منتشر شده ارتش وگارد ملی کشور هندوراس توطئه کنندگان را دو حومه شهر «تگرسیکالپا» ـ غافلگیر کرده اند . یکی از کسانیکه بقتل رسیده عضو شورای انتخاباتی هندوراس بوده است .

جنجال کلاه ملکه الیزابت

اسکاتلند ـ یونایتدپرس ـ ۸سپتامبر ـ درانگلستان‌امروز جنجال بزرگی‌برسر کلاه جدید وغیرعادی ملکه الیزابت دوم برپاشد .

این کلاه یك بره است که روی‌آن یك پر ۴۵سانتی متری نصب کرده اند .

این کلاه راملکه‌برای‌شرکت در جشن های سالانه اسکاتلند برسرگذاشته بود و بقول جراید فقط «قبای مدل‌راهزنی»شاهزاده خانم‌الکساندر«ودامن‌اسکاتلندی شاهزاده«فیلیپ» باندازه‌این کلاه عجیب‌بود .

دیلی‌اکسپرس در قسمت‌مد خود نوشته است این‌کلاه‌صورت ملکه را پوشانیده بود و این‌کار برخلاف آئین تشریفات سلطنتی است .

برای رفع اختلافات مربوط به‌پایگاه «بیزرت»

مذاکرات فرانسه وتونس آغازشد

تونس ـ یونایتد پرس ـ حبیب بورقیبه رئیس جمهوری تونس امروز اعلام کرد که اولین تماس های دولت تونس با مقامات فرانسوی بر قرار شده تا مناقشات دوکشور بر سر پایگاه هوائی و دریائی بیزرت پایان داده شود .

بورقیبه که دیروز پس از شرکت در کنفرانس ممالك غیر متعهد به تونس بازگشته بود دریك کنفرانس‌مطبوعاتی اظهار داشت‌که نخستین‌مرحله مذاکرات تونس‌و فرانسه برای عده‌ای‌فرانسوی‌رااسیرنموده‌اند که سازمان صلیب سرخ بین المللی می تواند اقدامات لازم را برای نظارت وحسن جریان مبادله زندانیان دو کشورانجام دهد .

منظور فوق آغاز شده است . وی‌گفت که‌در اولین‌مذاکرات مقامات تونس و فرانسه برای مبادله زندانیان جنگی دوطرف صحبت شده است . در جنك های بیزرت فرانسوی ها ۷۰۰ سرباز و غیر نظامی تونسی را اسیر کردند و تونسی هانیز

اظهار تشکر

چون بیماری آسم‌مزمن ناراحتم میکرد وازداروهای معمولی نتیجه نگرفتم فقط بابخور لانتازول در مؤسسه امین چهار راه سید علی‌بهبودی کامل یافتم وظیفه اخلاقی خود میدانم تشکرات خودا به این موسسه تقدیم و بعموم دردمندان معرفی نمایم .

آ ـ ۱۹۵۷۶ — سید مهدی حقیقی

آمریکا سلاح مرگباری تهیه کرده

دماغهٔ کاناورال – خبرگزاری های یونایتدپرس و آسوشیتدپرس و رویتر و خبرگزاری آلمان – کارشناسان امریکائی امروز پیش بینی کردند که تا چند هفته دیگرامریکا موجودیت سلاحی را اعلام خواهد کرد که قادر است ظرف ۳۰دقیقه شهری راکه در هر نقطه دنیای شرق‌وغرب باشد تبدیل به جهنمی آلوده‌برادیو آکتیویته‌نماید .نمونهٔ کلاهك حامل این اسلحه باموشك تیتان دوم امریکا که شب گذشته با موفقیت مورد آزمایش قرارگرفته برا ی‌اولین بار مورد آزمایش قرار گرفت این موشك میتواند باسرعت ۱۷ هزار میل درساعت از جوزمین عبور نموده و سلاحهای کشندهٔ اتمی را با قدرت بیش از ۱۰ میلیون تن ماده منفجره «تی – ان – تی» روی هدف خود منفجر سازد .

وسایل امریکا برای کشف

وسایل امریکا برای کشف آزمایش اتمی

طبق گزارش منابع موثق واشنگتن امریکا وسائلی سریع العمل تر و دقیق تر از دستگاه های محاسب رادیو آکتیویته برای کشف‌آزمایش های اتمی شوروی دارد .

گفته میشود که امریکا درنقاط مختلف جهان دارای دستگاه های مخصوصی برای کشف آزمایشهای اتمی شوروی است .

سرعت عمل‌این دستگاه‌باندازه‌ای است که‌اولین آزمایش اتمی‌شوروی ،که‌روز جمعه گذشته صورت گرفت اول وقت صبح همان روز بوسیله دستگاه های کشف کننده امریکا ثبت گردید .

نفرت نسبت به‌آزمایش اتمی شوروی

کمیته انرژی اتمی ایتالیا امروز اخطار کرد که بعد ازسه سال‌توقف آزمایشهای اتمی انفجارات اتمی شوروی باردیگر زمین و آسمان را با غبار هاوبارانهای رادیو آکتیویته خواهد آلود .

مانسفیلد –دیوید هاردویك دانش آموز ۱٦ ساله انگلیسی امروز از رهبر شوروی خواهش کردتا فورا آزمایش های اتمی را قطع نموده و برای انجام‌خلع‌سلاح جهانی‌اقدامات فوری بعمل آورند . دانش آموز مذکور رئیس اتحادیه‌خردسالان بریتانیا است که ۳۵۰۰ عضودارد وی‌نامه‌های‌جداگانه‌ای برای‌مکمیلان و کندی نیز نوشته است .

فشار مالینوفسکی

روزنامه ایونینك استاندارد چاپ لندن نوشته است که روسیه تصمیم دارد درسری کنونی آزمایش های اتمی ۱۰ تا ۱۵ بمب اتمی جدید را در جوزمین منفجر نماید .

این روزنامه نوشته است کـه مالینوفسکی وزیر دفاع شوروی به خروشچف فشارآورده‌است‌تاآزمایش های اتمی را تجدید نماید

همکاری اتمی امریکا وفرانسه

.کندی رئیس جمهوری امریکا امروز اعلام کرد که تصمیم امریکا برای آموزش سربازان فرانسوی با سلاحهای اتمی امریکا که در بحبوحه مبارزهٔ غرب با کمونیسم در برلن اتخاذ گردید برای آن است که روسها بفهمند تصمیم متحدین غربی برای دفاع از برلن کاملاجدی است .

آموزش سربازان فرانسوی با سلاحهای اتمی‌امریکاموجب‌تقویت واحدهای فرانسوی در آلمان غربی خواهد گردید معذلك ناظران سیاسی اظهارمیدارند که‌معلوم‌نیست ژنرال دوگل تحت چه شروطی آموزش سربازان فرانسوی را با سلاحهای اتمی امریکا پذیرفته‌است زیرا دوگل قبلا اظهار داشته‌است که سلاحهای اتمی امریکا تنها در صورتی ممکن استوارد خاك‌فرانسه شوند که دولت فرانسه کنترل‌آنها را در دست داشته باشد ظاهراکندی برای رفع این مشکل پیش بینی‌لازم را کرده است .

مقامات رسمی فرانسه امروز از طرح‌آموزش‌نیروهای فرانسوی‌پیمان آتلانتیك برای آشنائی باسلاحهای اتمی‌ساخت امریکا استقبال کردند مقامات فرانسوی اظهار داشته‌اند‌که طرح مذکور که بوسیله کندی رئیس جمهوری امریکا از کنگره آن کشور درخواست شده هنوز به معنای آن نیست که امریکا آماده

شده است تا اسرار اتمی خود رادر اختیار فرانسه بگذارد معذلك اقدام کندی در این مورد در محافل‌رسمی فرانسه باخشنودی فراوان تلقی شده است .

بمب‌اتمی باندازه آبخوری

امروز سناتور بوش عضوکمیته تسلیحات سنای امریکا اظهار داشت که دانشمندان امریکائی یك‌اسلحه اتمی کوچك را که ابعاد آن فقط باندازه یك گیلاس آب خوری می باشد ساخته‌اند و آنرا میتوان‌بعنوان یك اسلحه مرك آور تاکتیکی‌برعلیه دشمن بکار برد .

اعتراض دول اروپای شمالی

امروز پنج کشور شمالی اروپا تصمیم شوروی و امریکا را برای تجدید آزمایشهای اتمی نکوهش کردندو درخواست نمودند که‌هرچه زودتر این آزمایشها متوقف‌گردد این موضوع در بیانیه کنفرانس وزیران خارجه دانمارك – نروژ – سوئد –فنلاند و ایسلند که بمدت دو روز در کپنهاك تشکیل شده بود منعکس گردیده است .

مجمع عمومی فوق‌العاده سازمان ملل متحد

پاکستان اعلام کرد که از گروه کشورهای آسیائی و افریقائی دعوت کرده است تا برای مطرح ساختن آزمایشهای اتمی در دوره اجلاسیه آینده مجمع‌عمومی‌سازمان ملل‌متحد تشکیل جلسه دهند .

نماینده پاکستان اعلام نمود که بخاطر وضعی که‌درائر تجدید آزمایشهای اتمی بوجود آمده است گروه کشورهای افریقائی و آسیائی باید این‌مسئله را در سازمان ملل متحد مورد بررسی قرار دهند و بخواهند که جلسهٔ فوق‌العاده‌مجمع تشکیل شود .

مخالفان نظامی گولارت استعفا کردند

کنگره برزیل به‌نخست‌وزیری که «گولارت» معرفی کرده بود رای اعتماد داد

برازیلیا –یونایتدپرس –آسوشیتدپرس –امروز «ژائو گولارت»بعنوان رئیس جمهور رسمی و تشریفاتی برزیل سوگند یاد کرد و باین ترتیب موجبات پایان یافتن بحران ۱۳ روز برزیل که‌تا آستانه شروع جنك داخلی کشیده شده بود فراهم گردید .

فرماندهان نیرو های سه گانه ارتش‌برزیل که‌درابتدابعلت تمایلات افراطی دستچپی گولارت با ریاست جمهوری‌وی‌شدیدا مخالفت‌میکردند، هنگامیکه کنگره برزیل با تغییر – قانون اساسی موافقت نمود و وسائلی‌فراهم کرد تا اختیارات‌رئیس جمهور به‌نخست‌وزیر منتخب‌کنگره تفویض گردد از ادامه مخالفت‌دست برداشتند .

گولارت که۴۲ سال داردگاودار میلیونری است که از رهبران‌طراز اول حزب کارگر برزیل بود و تاکنون‌دوبار‌معاونت ریاست‌جمهوری را بر عهده داشته است .

تشریفات مختصر

مراسم سوگند گولارت در روز صدو چهلمین سال استقلال برزیل و با تشریفات بسیار مختصری در برابر کنگره بر گزار گردید . گولارت تاسال ۱۹٦٦ در پست – ریاست جمهوری برزیل‌باقی خواهد بود و باین ترتیب که دوره اخیر ریاست جمهوری برزیل را که از ژانویه سال جاری با زمامداری ، کادروس شروع شده بود به‌پایان خواهد رسانید .

ایراد سوگند از طر ف‌گولارت نه تنها بطور رسمی موجب پایان یافتن‌بحران سیاسی برزیل میگردد بلکه باعث خواهد شد که حالت آماده باش سر تاسری نیرو های نظامی نیز پایان یابد . معذلك ناظران سیاسی اظهار میدارند که هم برای گولارت‌و هم برای ملت برزیل روز های بحرانی دیگری در پیش است .

درمحافل‌طرفدار گولارت‌استعفای اخیرگرون لوس وزیر نیروی‌هوائی برزیل باین معنی تلقی شده که فشار عناصر دست چپی میتواند ، وزیران جنك‌و نیروی دریائی‌برزیل را نیز وادار به استعفا نماید . این اعتقاد از نظر ناظران سیاسی ممکن است موجب بروز کشمکش هـای تازه ای بین طرفداران گولارت و مخالفان وی گردد .

کابینه ائتلافی

امروز تانکردو نوس سیاستمدار سوسیالیست ۵۱ ساله برزیل که یکی از بانکداران آن کشور است آخرین‌مذاکرات خود را باسیاست‌مداران برزیل برای تشکیل کابینه جدید این کشور بعمل آورد .

احزاب برزیل همگی در تلاش هستند تا حداقل یك وزیر درکابینه آینده داشته باشند و احزابی‌که قدرت بیشتری دارند برای بدست آوردن دو یـاسه کرسی وزارت تلاش میکنند .سعی رهبران برزیل در این است هر قدر ممکن باشد به کابینه آینده برزیل رنك ائتلافی بدهند و باین طریق در نخستین‌روز های عمل دمکراسی جدید برزیل که از روی مد لرژیم های اروپای غربی ساخته شده‌از بروزکشمکش های سیاسی بین دسته‌های مختلف، کـه باعث تزلزل اوضاع میشود جلو گیری نمایند .

طبق قوانین برزیل ژائو گولارت که دیشب سوگند ریاست جمهوری یاد کرد تا هنگامیکه کنگره برزیل به کابینه این کشور رای اعتماد ندهد ، عملا قادر به آغاز وظایف ریاست جمهوری نخواهد بود .

محافل برزیل‌امروز اظهارداشتند باحتمال زیاد در کابینه آینده‌برزیل پست وزارت جنك به ژنرال ویانا که‌پیر ترین افسر ارتش برزیل‌بوده و در تمام بحران اخیر بیطرفی خود را کاملا حفظ کرد ماست واگذار خواهد گردید .

استعفای مخالفان گولارت

ژائو گولارت‌رئیس جمهورجدید برزیل امروز از کنگره آن کشور درخواست کردتا به‌کابینه ائتلافی تحت ریاست تانکردونوس که طبق نظر خود گولارت انتخاب شده‌رای اعتماد بدهند . کابینه جدید برزیل مرکب‌از یك نخست‌وزیر و ۱۳وزیر خواهد بود .

گولارت دیشب به خبرنگار یونایتد پرس اظهار داشت که در باره سیاست خارجی برزیل نطقی ایراد نخواهد کرد . زیرا این امر مربوط به‌کابینه آینده برزیل‌است

آخرین گزارشی که از برازیلیا رسیده‌حاکی است که کنگره‌برزیل به کابینه نوس‌که یك‌بانکدار ۵۱ ساله‌وعضو حزب سوسیالیست‌برزیل میباشدرای اعتماد داده است .

اندکی پیش از رای اعتماد دونفر ازوزیران نیرو های سه گانه برزیل استعفا کرده بودند.

کمی بعد گزارش رسید که هر سه‌نفر وزیران نیرو های سه گانه برزیل استعفا کرده بودند تا راه را برای‌صدور رای اعتماد کنگره‌نسبت به کابینه نوس هموار نمایند وزیر دارائی برزیل نیز استعفا کرده است .

بیست نفر دراستانبول بازداشت شدند

استانبول ۷ سپتامبر – خبرگزاری فرانسه – بیست‌نفر در استانبول باتهام فعالیت های مخفیانه بر ضد رژیم انقلاب بازداشت شدند .

ژنرال بازنشسته «رقیب گوموشی پالا»رئیس سابق ستاد ارتش و عثمان بلوك‌یکی از اعضاء حزب جمهوری‌خواه ملی رهبری این عده را بعهده داشته‌اند .

دولت کنگو اعلام کرد چومبه جانی وخائن است

دولت مرکزی کنگو موسی چومبه‌را «خائن وجانی» نامید . ژوزف ایلئو نخست‌وزیر سابق ووزیر اطلاعات‌کنگو انگلستان بعلت پشتیبانی از چومبه مورد حمله قرارداد .

الیزابت ویل –یونایتد پرس – نیروهای سازمان ملل امروز بار دیگر به الیزابت ویل باز گشتندو فرمانده این‌نیروبه سربازان دستور دادکه هر گاه با اغتشاشات‌جدیدی علیه سازمان ملل روبرو شدند بمنظور دفاع از خود بروی اغتشاش کنند گان کاتانگائی تیراندازی نمایند .

یك منبع نظامی سازمان ملل‌امروز گزارش داد که‌پلیس کاتانگابروی یك جیپ حامل نیروهای سازمان ملل تیراندازی نموده و سربازان هندی نیز با تیراندازی متقابل از خود دفاع کرده‌اند .کاتانگائیها بروی یك اتومبیل حامل سربازان ایرلندی‌سازمان‌ملل‌نیزسنك‌پراندند ودر نتیجه سه نفر از ایرلند یها مجروح شدند .

پلیس کمکی

گود فروید مونتگو وزیر کشور کاتانگا امروزاعلام کرد که‌همزمان باورود نیروهای سازمان ملل به الیزابتویل ۳۰۰ پلیس کمکی کاتانگا نیزواردالیزابت ویل‌خواهند گردید

چومبه رئیس‌جمهوری کاتانگاامروز وعده داد که اقدامات لازم رابرای فرونشاندن مبارزه خشم‌آمیز عناصر کاتانگا علیه سازمان ملل بعمل خواهد آورد .

اکنون نه تنها پلیس وژاندارمری بلکه رادیو و مطبوعات کاتانگانیز به سازمان ملل حمله میکنند .

خائن وجانی

حکومت مرکزی کنگو اعلام کرد که «چومبه» «خائن وجانی»است و بزودی اقداماتی برای پایان دادن به یاغی گری او بعمل خواهدآمد. این مطالب را ژوزف ایلئو وزیر اطلاعات فعلی ونخست وزیر سابق کنگو بیان کرد .

«سیروس سالزبرگر» مفسر معروف‌امریکائی مینویسد:

خروشچف هم مانند هیتلر سخن‌میگوید

نیویورك –۸سپتامبر–یونایتدپرس وآسوشیتدپرس و رویتر و خبرگزاری آلمان – امروز «نیویورك تایمز» متن مصاحبه خروشچف رابا سالز برگرمفسر معروف امریکائی انتشار داد .

در این مصاحبه خروشچف تمام‌جاه طلبیهای خود را که دیکتاتورمآبانه وپرسرو صدا است بیان میکند و حرفهای او به‌حرفهای هیتلردر کتاب «نبرد من» شباهت دارد .

خروشچف بااشاره بدر خواست‌دول بیطرف و غیر متعهد از خودمیگوید بشرط آن حاضر است باکندی مـذاکـره کند کـه مفید باشد واحتمال حصول تفاهم برود .

خروشچف میگوید غرب‌بایدنظریات او را بپذیردو گرنه با اعمال قدرت آنهارا اجرا خواهد کرد .

توسل به جنك اتمی

خروشچف اظهار اطمینان میکندکه بدون اقدام بجنك خواهد توانست مقاصد خود را بدست آورد . اما آماده است در برابر مقاومت غرب زور بکار ببرد ،حتی بجنك اتمی متوسل شود .

اما خروشچف در این مصاحبه اقرار میکند که قدرت ارتش‌امریکا بسیار است وتصمیم رهبران‌امریکا باعمال قدرت قطعی بنظر میرسد .

وی میگوید آماده است برای «تضمین‌صلح جهان» باامریکاتوافق کند .

وی اشاره میکند که فرانسه و انگلستان وایتالیا که‌بنظراو محل اصابت بمبهای اتمی شوروی‌خواهند بود بخاطر برلن نخواهند جنگید . وی میافزاید که آنها بخاطر عقد صلح با آلمان شرقی نیز نخواهند جنگید .

دعوت‌کندی بمسکو

خروشچف اظهار امیدواری میکند که اگر باکندی ملاقات نماید بتوانند تفاهم حاصل کنندورملاقات وین طرفین نظریات خود را مقایسه کردند واین بار اگر ملاقات کنند باید مسائل اصلی جهانی را حل کنند .نخست وزیر شوروی میگوید از دعوت کندی به مسکو خوشنود خواهد بود .

خروشچف میگوید مسئله آلمان و خلع سلاح دو مسئله مهمی‌استکه باید در حال حاضر حل شود .

«سالزبرگر» اشاره میکند ظاهرا خروشچف اطمینان دارد که مر انجام غرب نظریات او را درباب آلمان خواهد پذیرفت.

خروشچف میگوید مسئله آلمان‌و خلع سلاح دو مسئله مهمی استکه باید در حال حاضر حل شود .

نخست‌وزیر شوروی میگوید بجز «محتملا در آلمان شرقی» شوروی‌خارج خاك خود سلاح اتمی مستقر نساخته است

وی تاکید می‌کند که ارتش سرخ را با بمب صد مگاتنی اتمی مجهز خواهد ساخت .

گناه سخت‌گیری

خروشچف گناه سخت گیری خودرا متوجه غرب میسازد .

خروشچف اشاره میکند که چون آلمان ارتش خودرابا سلاح اتمی‌مسلح میسازد و فرانسه و آمریکا قوای‌خود را تقویت میکنند شوروی نمی‌تواند قوای مسلح خود را تقویت نکند .

خروشچف میگوید باید پیمان صلح با دو آلمان امضاء شود و برلن غربی بصورت شهر آزاد درآید .

وی آدنائر و براندت را متهم می‌سازد که میل انتقام جوئی را در آلمان ها برمیانگیزد و میخواهند مرز های آلمان را با لهستان تغییر دهند و کشور های سوسیالیست را تهدید میکنند .

بهمین سبب باید باسلاح اتمی از جنك جلوگیری کرد .

ولی اگر هم جنگی شود باید همه بدانند که جنك اتمی خواهد بود پس باید صلح را حفظ کرد و **احمقانه خواهد بود که بر سر عقد یك‌معاهده صلح بجنك اقدام شود و بهتر است آمریکا و شوروی کار را با مذاکره حل کنند .**

وی قبول دارد که باید رفت و آمد غرب به برلن پس از عقد صلح نیز آزاد بماند . ولی با عقد قرار داد با رژیم آلمان شرقی .

بنابراین بنظر اوجهتی نداردامریکا بجنك اقدام کند .

در مورد فیدل کاسترو خروشچف میگوید وی عضو احزاب کمونیست نیست اما البته اگر بخواهد با کمال افتخار اورا می‌پذیرند . ولی گرفتن تصمیم با خود اوست .

خروشچف متذکر میشود که باید آلمان بکلی خلع سلاح گردد و موجودیت دو آلمان برسمیت شناخته شود .

بنظر سالزبرگر خروشچف هم باندازه هیتلر در ربع قرن پیش به مذاکره علاقه نشان میدهد نه بیشتر. خروشچف به‌سالز برگر خاطر نشان ساخته است که‌در صدد‌تعطیل آزمایش های اتمی خود نیست .

بنظر محافل آمریکائی اظهار تمایل خروشچف به دعوت از کندی برای تحکیم موقعیت تبلیغاتی اوست .

«عینك بینائی» اختراع شد

نیوجرسی – یونایتد پرس– امروز در«نیوارك» واقع‌در ایالت نیوجرسی امریکا اعلام شد که یك دانشمند چشم پزشك آمریکائی موفق بکشف وسیله و طریقه ای شده که اشخاص کاملا نابینا را به دیدن دنیای خارج قادر میسازد . این دانشمند دکتر «ویلانچ»نام دارد روز گذشته از وسیله اختراعی خود باموفقیت‌برای نشان دادن یك نمایش مرئی به جوان نابینای ۱۸ ساله ای استفاده کرد و میزان موفقیت وی باندازه ای بود که شخص نابینا مناظر نمایش داده شده را ده بار واضح تر از چشمان بینای خود دکتر تماشا نمود . – وسیله‌ای که از طرف دکتر «ویلانچ» اختراع شده نوعی عینك میباشد نا به اظهار خودش پنجسال برای‌ساختن آن زحمت کشیده است . دکترویلانچ اظهار داشت اشخاصی که فقط ۳ در صد قوه باصره لازم و معمولی را داشته باشند با استفاده از این عینك میتوانند کتاب بخوانند وفیلم و تلویزیون تماشا کنند .

اعتراض پرتقال بهندوستان

لیسبون – یونایتد پرس –وزارت اطلاعات پرتقال امروز اعلام کرد که این دولت نسبت بتهدیدات ارتش های هندوستان علیه مستعمرات – پرتقالی در هندوستان اعتراض کرده است .

دولت پرتقال ضمن یاد داشتی که برای‌وزارت‌خارجه هندوستان‌فرستاده یادآوری‌کرده‌است‌که‌دولت هندوستان باعنوان کردن جعلیاتی در باره‌زندگی بد مردم منطقه «گوآ» میخواهد – تهدیدات نظامی خود را برای تصرف این منطقه توجیه کند .

در حالیکه برخلاف ادعای مقامات هندی زندگی مردم گوآ کاملا عادی است .

جواهر لعل نهرو نخست وزیر هندوستان ماه گذشته در پارلمان این کشور اعلام کرده بود که ممکن است در فرصت مناسب از ارتش هندوستان برای آزاد کردن مردم سرزمین «گوآ» استفاده بعمل آید اما در یاد داشت پرتقال باین اظهارات اشاره ای نشده است .

ناتو نیروهای خودرا دراروپا تقویت میکند

بقیه از صفحه ۳

در واشنگتن نیز اعلام شد که ۴۰هزار تن سرباز جدید برای تقویت ارتش هفتم به اروپا اعزام می شود .

این واحد ها در آلمان استقرار میابند .

منجر بجنك میشود

دین‌راسك وزیر خارجه امریکا اعلام کرد که امریکا معتقد است همینکه روسها آمادگی کامل خود را برای شروع مذاکرات سازنده ای در مورد برلن نشان دهندمی‌توان‌مذاکرات را آغاز کرد.اما قبل از آن اقدام به شروع مذاکرات صحیح نخواهد بود .

وزیر خارجه امریکا اشاره کرد مادام که روسها میخواهند غرب از حقوق‌خود در برلن صرفنظر کند نباید با آنها مذاکره کرد .

راسك اعلام کرد که هر اقدام یك طرفه روسها در برلن بجنك منجر می شود .

احمقانه است

دیرك استیکر دبیرکل ناتو اعلام کرد که جنك برسر برلن احمقانه است اما اگر روسها آنرا بخواهند «ناتو» با آنها خواهدجنگید.

دیرك استیکربرای مذاکره در باب تقویت قوای «ناتو» به واشنگتن‌آمده است .

بنظر ناظرین غربی حضوراستیکر، در واشنگتن بهترین جوا ب‌به تهدید خروشچف است که بداند غرب برای جنك‌برسر حقوق خود در برلن آماده می باشد .

احتمال جنك

فرمانده لژیون‌امریکا«ویلیام بورك» اعلام کردبنظر او تاپایان سال محتمل است میان امریکا و شوروی جنگی در گیرد .وی اعلام کرد که این احتمال بسیار زیاد است زیرا روسها هنوز هم ادعای امریکا رادر مورد مقاومت در برلن جدی‌نگرفته اند وی اشاره کرد که باید «ناتو» اعلام کند هر حمله به پادگان برلن حمله به «ناتو» تلقی خواهد شد .

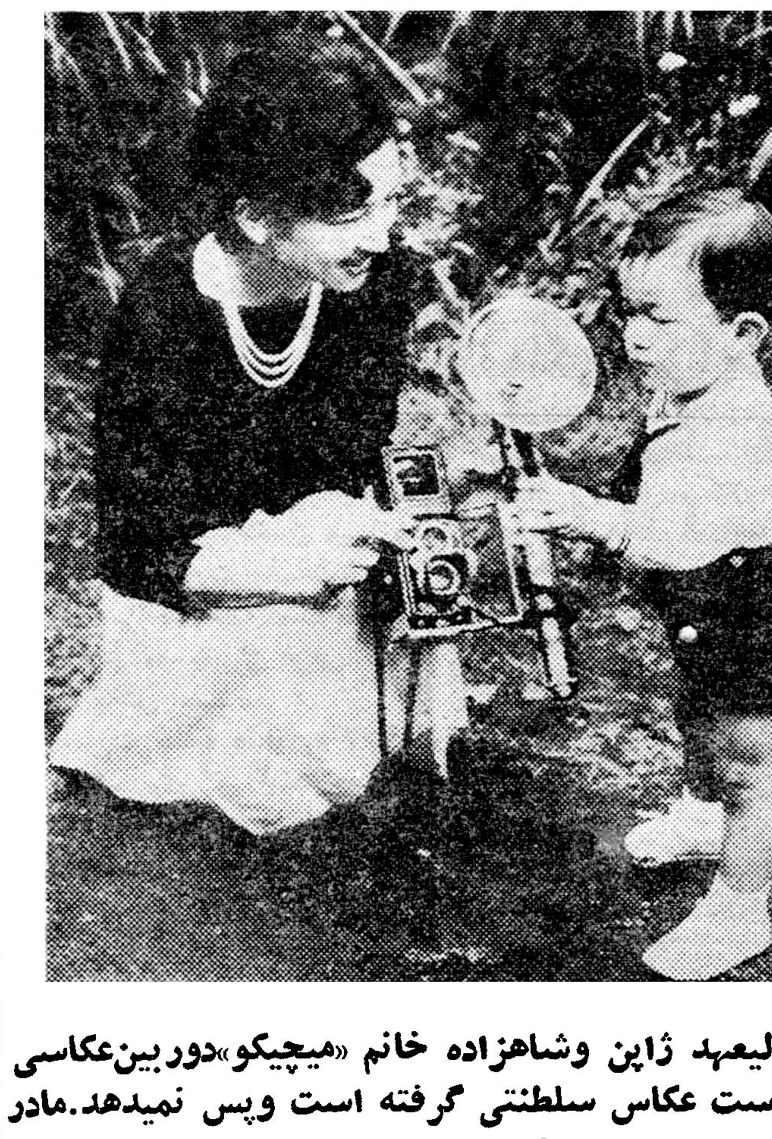

پسر ولیعهد ژاپن وشاهزاده خانم «میچیکو»دوربین‌عکاسی را از دست عکاس سلطنتی گرفته است وپس نمیدهد.مادر او اصرار دارد که وی دوربین را پس بدهد.

هواپیمای بی‌خلبان

بقیه از صفحه اول

سقوط کرد حد اکثر ارتفاع آن۱۱ هزار پا بود و پس از تمام شدن بنزین بزمین افتاد خلبان میگوید وقتی هواپیما را روشن کرده‌وپائین آمده بود تاملخ آنرا به‌چرخاند ناگاه هواپیما حرکت کرد و پس از آنکه بارتفاع سه متری زمین رسید چرخ زنان بالا رفت .

چون هواپیما شهر را تهدیدمی کرد تصمیم گرفتند بایك هواپیمای جت آن رازیر فشار هوا بگیرند تا سقوط کند اما بعد هواپیما از روی شهر متوجه حومه شد ونیازی به اجرای این طرح پیدانکرد .

درآتیه نزدیك ..

محصول ۱۹٦۱ شوروی
آ–۱۹٦٤۸

خلاصهٔ اخبار

واشنگتن –یك دوربین‌عکاسی مخصوص برای عکسبرداری از مسافتهای دور برای ارتش‌امریکا اختراع کرده‌اند .

این دوربین قادر است در شبهای تاریك نیزاز فاصله ۵۰۰متری ودر شبهای مهتاب از فاصله هزار متری کلیه عوارض زمین وافراد ووسائل نقلیه را عکسبرداری کند .باعکس هواپیماهائی را که در ارتفاعات‌زیاد پرواز میکنند بردارد .

دوربین مذکور به فرود آمدن‌هلی‌کوپترها و هواپیماها درشبهای تاریك و بحرکت کشتیها کمك می کند .

***

مسکو –خط لوله نفتی میان روسیه و چك‌اسلواکی ومجارستان از ۱۷اکتبر آینده مقارن تشکیل بیست‌ودومین کنگره‌حزب‌کمونیست شوروی رسما شروع بکار میکند . از این خط شاخه‌ای به آلمان‌شرقی میرود .

***

بستن –یك گروه از کشتیهای یدك کش روسی شامل هیجده کشتی که طول هر یك در حدود٦۰ متر است باتفاق دو کشتی بزرگتر که صدو بیست متر درازی دارند توسط هواپیماهای اکتشافی امریکا نزدیك کرانه‌های‌ایالت«ماساچوست» مشاهده شده‌اند .

این کشتیها ظاهراحامل رادارهای نیرومند هستند .

* * *

بغداد – ۸ سپتامبر – در بغداد اعلام شد که حکومت عراق بنماینده سازمان ملل متحد دکتر ژوزف جانسن اجازه نخواهد داد به این کشور بیاید .

وی از طرف سازمان ملل متحد ماموز رسیدگی بوضع مهاجرین فلسطینی د رخاور میانه می باشد. وی مراکز مهاجرین آواره فلسطین را در لبنان واردن و جمهوری متحد عرب و عربستان سعودی بازدید می کند و قرار بود به عراق بیاید .

* * *

واشنگتن – دین راسك وزیر امورخارجه امریکا بمناسبت‌هفتمین سالگرد انعقاد پیمان جنوب شرقی آسیا بیانیه‌ای‌منتشر نمودکه درآن اعلام داشت امریکا لائوس وسایر کشور های آسیای جنوب شرقی را در برابر تهدید کمونیسم حفظ خواهد کرد .

در اعلامیه اضافه شده است کوشش های کمونیسم برای‌تضعیف پیمان دفاعی جنوب شرقی آسیا بی نتیجه مانده است . کشور های عضو نباید دست از تلاش بازدارند

* * *

لندن – لرد هیوم وزیر خارجه بریتانیا امروز اظهار داشت که سازمان پیمان آسیای جنوب شرقی سد شکست ناپذیری در برابر تجاوزاست . لرد هیوم افزود که بریتانیا باید به حمایت این‌سازمان کماکان ادامه دهد .

آکرا – دولتهای غنا وافغانستان توافق کردند که بین خود روابط سیاسی بر قرار کنند . به زودی میان افغانستان و غنا سفیر کبیر مبادله خواهد شد .

اطلاعات ۱۳۰۵

در میهمانی ماهانه کانون دانشگاه

استادان نخست‌وزیر را نمک‌گیر کردند

ولی نخست وزیر گفت :

من اگر نمک‌گیرهم بشوم مسائل ملی را مقدم میدارم بین دانشجو ، استاد و دولت باید وحدت نظر باشد

آقای نخست‌وزیر هنگام سخنرانی در برابر استادان دانشگاه

شب جمعه گذشته کانون دانشگاه مهمانی ماهانه خود را در محل باشگاه دانشگاه برگزار کرد .

در این مهمانی برخلاف جلسات گذشته که کلیه اعضاء کانون اعم از استاد و دانشیار و دستیار و غیره شرکت میکردند فقط اساتید عضو کانون باتفاق بانوانشان دعوت شده بودند ، مدعوین از ساعت هشت بعد از ظهر بتدریج به محل باشگاه دانشگاه وارد میشدند و از طرف آقای دکتر فرهاد رئیس دانشگاه و آقای کنیلی رئیس بازرسی دانشگاه مورد استقبال قرار می گرفتند .

ورود نخست وزیر

در حدود ساعت نه بعد از ظهر آقای دکتر امینی نخست وزیر باتفاق آقای درخشش وزیر فرهنگ بباشگاه دانشگاه آمد آقای نخست وزیر با کلیه استادان دست داد و با یك یك آنان سخن گفت .

رئیس دانشگاه با آقای نخست‌وزیر گفت در این جلسه فقط استادان دانشگاه حضور دارند و کلیه افراد کادر آموزشی دانشگاه دعوت نشده‌اند ساعت نه و نیم مدعوین برای صرف شام دعوت شدند .

سخنان رئیس دانشگاه

پس از صرف شام ابتدا آقای دکتر فرهاد رئیس دانشگاه پشت میکرفون قرار گرفت و اظهار داشت تشریف فرمائی آقای نخست وزیر باینجا مسبوق بسابقه نبود باین معنی که از ایشان دعوتی نشده بود . دو روز پیش بایشان گفتم مهمانی ماهانه کانون دانشگاه شب جمعه در باشگاه دانشگاه برگزار خواهد شد و گر شما هم مایل هستید بد نیست در این مهمانی شرکت کنید ضمنا این موقعیتی است که آقایان استادان هرچه‌درد دل دارند خودشان مستقیما

بقیه در صفحه ۶

دکتر یارشاطر گفت:

کرسی آزاد دانشجو درباشگاه اطلاعات

باید نشان بدهیم که مالایق هستیم

دکتر یارشاطر

درآخراولین جلسه بحث وانتقاد دانشجویان دانشگاه تهران ، دانشگاه ملی ، ودانشسرا یعالی آقای ناصر روحانی زاده دانشجوی علوم مجددا صحبت کردو پس از ایشان آقای دکتر احسان یارشاطر استاد دانشگاه مطالبی اظهار داشت که ذیلا درج میشود.

برای دفاع ازدیگران...

آقای ناصر روحانی زاده گفت : از اینکه مجددا مزاحم شدم معذرت میخواهم موضوعی در صحبتهای دوست عزیزمان آقای شکری بود که خواستم جواب بدهم و آن اینکه ایشان وبنده اگرطرفدار یك شخص یاعقیده بخصوصی هستیم ازاین کرسی برای دفاع از آن شخص و عقیده نباید استفاده بکنیم من خیلی افراد را دوست دارم ، همه آقایان هم شاید یك نفررا دوست داشته باشندولی دراینجا نباید ازآنها دفاع کنیم .تا هم مسئولیت برای خودمان نباشد وهم برای دیگران ایجاد

بقیه در صفحه ٦

کرسی آزاد دانشجو

فردا ساعت ۷ بعدازظهر تشکیل میشود

دومین جلسه کرسی آزاد دانشجو در ساعت ۷ بعد از ظهرفردا در محل باشگاه اطلاعات واقع در خیابان ثریا بین ویلا و فیشرآباد تشکیل میشود .

در این جلسه دانشجویان دانشگاه تهران ، دانشسرایعالی و دانشگاه ملی شرکت خواهند کرد و پیرامون مسائل دانشگاهی و مسائل روز سخن خواهند گفت .

از چند نفر اساتید دانشگاه و شخصیت های اجتماعی نیز دعوت بعمل آمد ه است در جلسه کرسی آزاد دانشجو شرکت‌نمایند.

روج!

بیستمین سال روزنامه‌پارس‌شیراز

روزنامه وزین پارس که مهمترین جریده کثیرالانتشار درشیرازمی‌باشد در این هفته بمرحله بیستمین سال انتشار خود قدم نهاد .

روزنامه پارس در مدت بیست‌سال در اثر همت و مجاهدت مدیردانشمند آن آقای فضل‌الله شرقی روز بروز مراحل ترقی را پیموده و امروزه نه تنها در فارس بلکه در ایران در زمره بهترین جراید روز معرفی شده وعلاقه طبقات مختلف را بسوی خود جلب کرده است .

آقای شرقی علاوه بر خدمت‌مطبوعاتی خود درروزنامه پارس، مدیریت‌موسسه بزرك تربیتی دبیرستان ابن سینا را نیز بعهده دارد و د راین راه نیز خدمات بزرگی نیز به تعلیم و تربیت جوانان انجام میدهد .

متاسفانه اخیرا در اثر حریق این دوموسسه مفید دستخوش آتش‌سوزی شد و خسارات زیادی ببار آمد و ما انتظار داریم اولیای‌امور وزارت‌فرهنك از هر طریق که میسر باشد کمك و مساعدت های لازم را بنمایند تاآقای شرقی باحیای موسسه‌تربیتی‌دبیرستان ابن‌سینا که متجاوز از هزارنفردرآنجا به تحصیل اشتغال دارند موفق‌شود.

ما موفقیت همکار محترم خود آقای فضل‌الله‌شرقی مدیر روزنامه پارس‌و آقای عزیز شرقی سردبیر روزنامه مزبور را در ادامه خدمات فرهنگی و مطبوعاتی خواهانیم .

بزودی بلانش درسراسر ایران
٦ـ١٠ آـ١٨٩١٠

تونی کرتیس- دبی رینولدز
درفیلم
درتلاش معاش

رنگی - دوبله فارسی دراستودیو مولن روژ
بزودی در مولن روژها

جناب آقای درخشش وزیرمحترم ومحبوب فرهنك

وظیفه وجدانی خودمیداند از سرعت عمل‌انتقال محل خدمتم که‌در اثرتوجه جناب‌آقای شهابی رئیس فرهنك شمیرانات وسایر کارکنان پاك‌سرشت آن‌اداره باکمال حسن‌نیت معمول گردیده است‌سپاسگزاری نموده‌ونظم امورفعلی فرهنك رابه‌آنجناب تبریك عرض نماید.

ایران اعتماد آـ١٤٥٦٥

کرسی آزاداصناف

نخستین جلسه کرسی آزاداصناف روز ۲۰ شهریور درباشگاه اطلاعات تشکیل میشود

دراین‌جلسه صنف«کامیو نداران» ازکرسی آزاد برای ابراز مشکلات خویش استفاده‌میکند

قبلاباستحضار خوانندگان عزیز رسیدکه پس‌از تشکیل کرسی آزاد دانشجو درباشگاه اطلاعات از طرف طبقات مختلف واصناف و انجمنهای محلی تهران ضمن تماس باسرویس روابط عمومی وسرویس‌اجتماعی‌روزنامه اطلاعات اظهار تمایل شد که کرسی آزاد تعمیم یابد و اصناف و طبقات مختلف برای ابراز مشکلات کارخویش ازاین کرسی آزاد استفاده کنند موسسه اطلاعات با علاقمندی‌پیشنهادات مذکور راپذیرفت و چون شورای‌عالی اصناف پیشقدم استفاده از کرسی‌آزاد شده اولین جلسه کرسی آزاداصناف درساعت ٦وسی دقیقه بعد از ظهر روز دوشنبه ۲۰ شهریورماه در محل‌باشگاه اطلاعات واقع در خیابان ثریا بین ویلا وفیشرآباد خانه شماره ۲۰٤ تشکیل میشود. دراین جلسه که روسای اتحادیه‌های صنفی شرکت‌دارند کرسی‌آزاد دراختیار صنف کامیون داران خواهدبود واعضای این صنف در خصوص مشکلات کارخویش اظهارنظر خواهندکرد ومطالبی که‌دراین جلسه عنوان شده درروزنامه اطلاعات منعکس میشود .

درهریك از جلسات هفتگی کرسی آزاد اصناف یکی‌از اتحادیه‌های صنفی مشکلات کار خویش را با استفاده از کرسی آزاد بیان خواهد کرد .

«بن گورین» نخست‌وزیر اسرائیل سیاست‌را ترك گفت

فرانسه - بیست و چهار ساعت بعد از اینکه داوید بن‌گوریون از طرف رئیس جمهور اسرائیل مامور تشکیل کابینه شد رسما اعلام کرد که از تشکیل دولت جدید منصرف شده است .

بن گوریون در نامه ئی که بمنزله وصیت نامه سیاسی او میباشد اعلام داشته است که با در نظر گرفتن موقعیت حساس فعلی اسرائیل‌حاضر نیست ریاست دولت را بپذیرد . علت انصراف بن‌گورین این است که سه حزب سیاسی اسرائیل یعنی احزاب «لیبرال» «سوسیالیست های چپ» و «صهیونیست ها» حاضر به شرکت در کابینه نشده آند . حزب اخیر الذکر بن گورین را بدیکتاتوری متهم کرده است .

بن گورین در جلسه کمیته مرکزی حزب کارگر اسرائیل اعلام نمود که **جهان سیاست را ترك میکند** .

بن‌گورین‌مدت سیزده‌سال‌نخست‌وزیر اسرائیل بود و بعنوان با تجربه - ترین مرد سیاسی جمهوری جوان اسرائیل شناخته شده است .

بن‌گورین در ١٦ اکتبر امسال وارد هفتاد و پنجمین سال زندگی خود میشود . وی که از جوانی‌وارد سیاست شده بوده در سال ١٩٤٨ به نخست وزیری جمهوری اسرائیل - انتخاب شد و از دانشمندان معروف تاریخ بشمار میرود .

دو نفر برای جانشینی بن گورین نامزد هستند : یکی «موشه شارت» وزیر خارجه سابق اسرائیل که در سال ١٩٥٣ از کار برکنار شد و دیگری« لوی اسکول» وزیر اقتصاد فعلی اسرائیل .

انگلستان منافع پاکستان‌را در افغانستان بر عهده نخواهد داشت

لندن - ۷سپتامبر - خبرگزاری فرانسه - یونایتدپرس - دولت افغانستان درخواست دولت‌پاکستان را دایر براینکه انگلستان حفظ منافع این کشور را در افغانستان برعهده‌بگیرد رد کرد .وزارت‌امور خارجه انگلستان اعلام داشت که دولت افغانستان علتی برای اتخاذ این تصمیم ذکر نکرده‌است .

دولت افغانستان پس از آنکه پاکستان حاضر نشد ازتعطیل‌کردن کنسولگری های افغانستان‌خودداری کند روابط‌خودرا باآن کشورقطع کرد .

درپایتخت پاکستان اعلام شدکه نظر دولت افغانستان را مقامات انگلیسی به‌پاکستان اطلاع‌داده‌اند .

ضیافت بافتخار قائم مقام مدیرعامل سازمان کاره

از راست بچپ آقایان علاء - کوفیو - دکتر آشتیانی - حمزاوی درعکس دیده میشوند

همانطور که‌قبلااطلاع‌دادیم روزپنج‌شنبه گذشته از طرف آقای علاوزیر دربار ورئیس لاینز بین‌المللی درایران ضیافت ناهاری بافتخار آقای فرانسیس کوفیو قائم‌مقام مدیرعامل سازمان‌کاره ترتیب داده‌شده بود .

دراین ضیافت عده زیادی ازرجال ومعاریف‌واعضای باشگاه لاینزشرکت داشتند .

آقای فرانسیس کوفیوقائم‌مقام مدیر عامل سازمان‌کاره روزسه‌شنبه گذشته وارد تهران شد، تاراجع به‌طرح‌عمرانی بنادر وجزایر جنوب بامقامات عالیرتبه کشورو آقای نخست‌وزیر ملاقات و مذاکره نماید .

دراین ضیافت آقای‌علاء ضمن‌بیانات خود دایربه‌همکاری نزدیك‌دولت ایران وکاره اشاره نموده و اضافه‌کرد تمام کارهائیکه ازبدو تاسیس آن سازمان درایران انجام گرفته وهمچنین فعالیت هائی که‌موسسه مزبور بمنظور عمران وآبادی مناطق روستائی کشور نموده است موجب قدردانی می‌باشد .

آقای علاء سپس‌اضافه کرد که‌در سراسر‌کشور ملت ایران بااشتیاق فراوان دراجرای برنامه‌های گوناگون دولت برای بهبود اوضاع آنها ساعی بوده‌و برای نیل به‌زندگی بهتری‌جدو جهد مینماید .

دراین هنگام آقای وزیر دربارآقای فرانسیس کوفیورا به‌حضار معرفی‌نموده قائم‌مقام مدیر عامل سازمان‌کاره ضمن بیاناتی گفت :

«باعث‌کمال افتخاربنده‌است که‌امروز دراینجا خودرا بین‌دوستان میبینم زیرا خودمنهم عضوباشگاه لاینز میباشم» آقای کوفیو سپس‌اظهار داشت علاقه مفرطی که‌مدیر عامل سازمان کره یعنی آقای ریچارد رویتر به سائل مربوط با یران‌داشت‌معلول‌رفتار دوستانه وهمکاری صمیمانه دولت ایران بود و اگر پیشرفتی در برنامه های کاره در این کشور دیده میشود نیز نتیجه این همکاری است .

بقیه در صفحه ٦

اس.آ.اس سریعترین سرویس جت دورجهان را آغاز کرد

تهران یکی از مراکز مهم خطوط جدید اس.آ.اس خواهد بود

تاکنون یك میلیون نفر باجت‌های اس.آ.اس‌پروازکرده‌اند

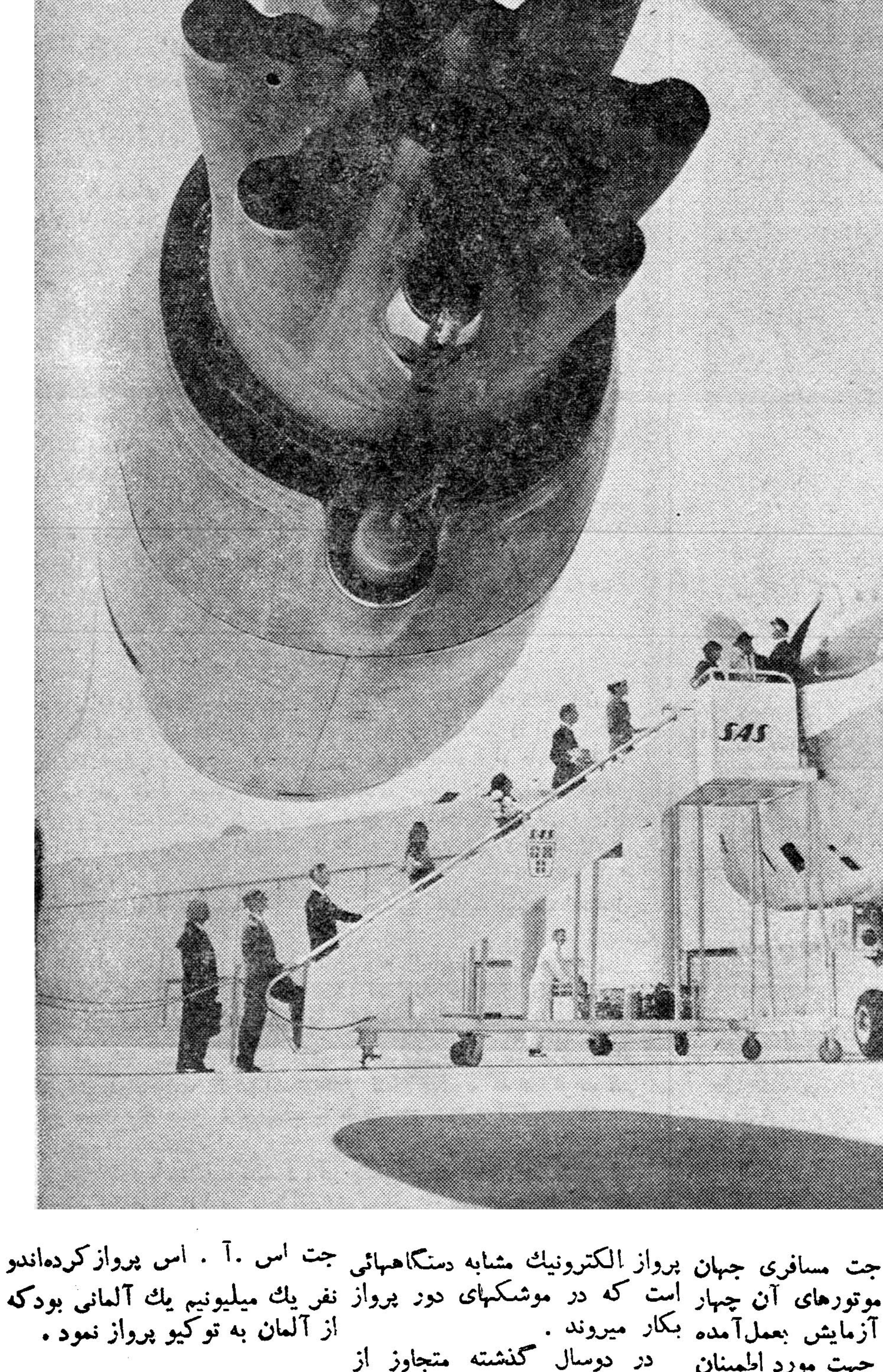

کپنهاك -۷ سپتامبر -سریعترین سرویس جت مسافری دور جهان امروز بوسیله شرکت هواپیمائی اسکاندیناوی با هواپیماهای جت‌دی سی-۸ آغازشدیك‌هواپیمای‌دی‌سی -۸ با سرعت ۹۵۰ کیلو متر در ساعت از فرودگاه کپنهاك بمقصد توکیو پرواز کرد و از شهرهای دوزلدوروف -زوریخ -رم- کراچی- کلکته- بانکك‌ومانیلاخواهد گذشت و مدت پرواز این مسافت طولانی‌را ۵۰ در صد تقلیل خواهد داد .

این‌خط‌هوائی‌جدیداس .آ .اس درتوکیو با خط قطب شمال بین خاوردورو اروپا که‌شرکت‌اس.آ.اس درسال ۱۹۵۷ کشودارتباط خواهد داشت ومدت پرواز از توکیو به کپنهاك فقط ١٦ ساعت میباشد .

در هفته‌های آینده‌خط‌جدیددیگر اس.آ. اس‌بین‌اروپاو خاوردورازراه خاورمیانه بوسیله‌سریعترین‌هواپیمای جت مسافری جهان شروع خواهد شد **وتهران یکی از مراکز مهم آن خواهد بود .**

بااین خطوط جدید اس.آ.اس نقاط دیدنی آسیا از معابد وعجائب هندوستان‌وتایلاندو فیلیپین‌تازندگی شگفت انگیز توکیو که اکنون بزرگترین شهر جهان است‌باسرعت بیسابقه‌ای در دسترس جهانیان قرار میگیرد .

خطوط تامبرده همچنین‌باخطوط معروف اس آ.اس . به امریکا (نیویرك از فراز اتلانتیك وکالیفرنی از فراز قطب شمال) و خط کاراول بخاور میانه مربوط میباشند.

در سرویسهای جدیداس.آ.اس مدرن ترین‌وسائل‌راحتی‌ومطبوعترین غذاها از جمله خاوریار ایران پیشبینی شده . در هواپیماهای غول پیکر دی-سی-۸- یکصدو سی‌نفر پرواز میکنند .نشیمنها ومیزهای آن تمام خودکار و استراحت کامل مسافرین را تامین مینمایند.

هواپیمای دی-سی -۸- که‌دارای چهار موتور جت کارخانه امریکائی (پرات وویتنی) میباشد مترقی‌ترین نوع هواپیمای جت مسافری جهان است و بروی موتورهای آن چهار میلیون ساعت آزمایش بعمل‌آمده بطوریکه از هر جهت مورد اطمینان میباشد . بعلاوه دارای سیستم کنترل پرواز الکترونیك مشابه دستگاههائی است که در موشکهای دور پرواز بکار میروند .

در دوسال گذشته متجاوز از یکمیلیون نفر مسافر با هواپیماهای جت اس .آ . اس پرواز کرده‌اندو نفر یك میلیونیم یك آلمانی بودکه از آلمان به توکیو پرواز نمود .

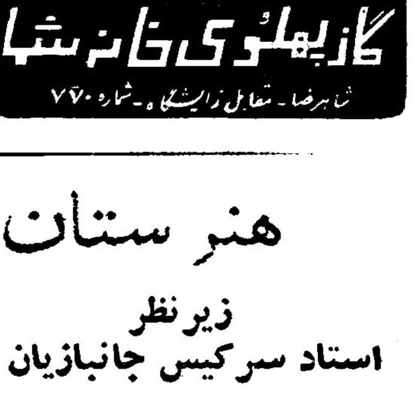

هنرستان بالت تهران

زیرنظر
استاد سرکیس جانبازیان

بدینوسیله باطلاع‌اولیاءمحترم هنر آموزان هنرستان میرساندکه نام نویسی برای دورهٔ تحصیلی ۱۳۴۰ - ۱۳۴۱ - از روز پنجشنبه شانزدهم شهریور ماه در محل هنرستان واقع در خیابان شاه کوچه کلانتری انجام میگیرد .

اطفال از شش سالگی به بالا پذیرفته میشوند و برای جوانان هنر دوست‌نیز کلاس‌های‌مخصوص رقص های ملی و محلی و کار - اکتریستیك دائر است .

تلفن ٤٢٧٦١
آـ١٤٢٨٩ ١ـ٣

سرمقالات امروز روزنامه‌های جهان

نگرانی يك سوم از مردم جهان

تایمز

روزنامه تایمز هندوستان درسرمقاله خودپیرامون اعلامیه نهائی کنفرانس کشورهای بیطرف در بلگراد مینویسد: درخواست دول بیطرف ازدو کشور بزرك برای خودداری ازآزمایشهای اتمی جنبه رقت انگیز دارد.

تایمز هندوستان میگوید تصمیم کندی به‌تجدید آزمایشهای اتمی آمریکانشان میدهد که آمریکا نیز مانند شوروی مایل‌نیست که عقاید بیطرفها درموردمسائل اساسی بطور قطعی برسیاست آن‌اثر کند.

هندوستان تایمز این نکته رامورد استفاده قرار داده‌است که درکنفرانس بلگراد فقط عده معدودی تجدید آزمایشهای اتمی شوروی را محکوم کردند. هندوستان تایمز میگوید با این وجود کنفرانس دارای ارزش است زیرانگرانی ها و ترس يك‌سوم ازمردم جهان را منعکس میسازد.

جنك جدید

روزنامه پراودا ضمن تفسیر بازدید ژنرال نورستاد فرمانده نیروهای اتلانتیك‌از برلن غربی نوشته‌است.

این بازدید سرپوشی است بر کوششهای حکومت بن بمنظور برافروختن يك جنك جدید.پراودا میافزاید کفتگوهای ادنائر، اشتراوس و ژنرال نورستاد بمنظور تجهیزارتش آلمان با نیروهای اتمی وموشکی وآماده ساختن این‌دولت برای جنك افروزی است.

بحران نظامی و سیاسی در شمال افریقا

روزنامه التحریر چاپ رباط در شماره امروز خود نوشته‌است سخنان دوکل درباره بیزرت بحران این‌مسئله را افزایش خواهد داد.

دوکل درنطق خود اعلام نموده‌است که‌اشغال بیزرت بوسیله قوای فرانسه برای حفظ منافع غرب ضروری است.

روزنامه مزبور میافزاید ازآنچه دوکل گفت برمی‌آید که‌فرانسه قصد دارد برخلاف همه موازین بین‌المللی‌قسمتی ازخاك تونس را تحت اشغال نظامی خود نگاهدارد.

کشورهائیکه درشمال آفریقا قرار گرفته‌اند باید خودرا برای مقابله بايك بحران سیاسی ونظامی آماده کنند.

لحنی غم آلود

روزنامه «المساجرو» چاپ رم درمورد کنفرانس بلگراد نوشته است کشورهای غیر متعهد درعمق مسائل واردنمیشوند وراه حلی برای‌آنها عرضه نمی‌کنند. بلکه تنهابدین اکتفا میکنندکه از مشکلات وبحران های بین‌المللی بالحنی غم‌آلود یاد کنند.

يك‌چهارم آراء سازمان ملل متحد

روزنامه «لااستامپا» چاپ رم درشماره امروزخود نوشته‌است کشورهای شرکت کننده درکنفرانس بلگراد ازترس فشارشوروی وچین کمونیست بدول غربی تاختند.

روزنامه مزبورمیافزاید بادرنظر گرفتن اینکه در سالهای‌اخیر سازمان ملل متحد دررفع بحران‌های بین‌المللی نقش‌اساسی داشته‌است واینکه کشورهای غیرمتعهد يك‌چهارم آراء این سازمان رابدست دارندبایستی برای تصمیمات آنها اهمیت قائل شد.

روزنامه مزبور میافزاید درکنفرانس بلگراد بیش‌ازهمه‌بمسائل مربوط به کشورهای عربی توجه شدکه نمونه بارز آن اعلام‌پشتیبانی کشورهای شرکت کننده در کنفرانس از حکومت موقت الجزایر میباشد.

باید باسردی استقبال کرد

روزنامه نیویورك دیلی نیوز درسرمقاله خود پیشنهاد کرده‌است که‌آمریکا ازسوکارنو وکیتاروسای جمهوری اندونزی ومالی که حامل‌پیام کنفرانس بیطرفها برای پرزیدنت کندی هستند به‌سردی استقبال‌کند.

دیلی نیوز مینویسد که کنفرانس بلگراد نشان داد که ۲۵ کشور شرکت کننده درآن تاچه اندازه بیطرف هستند.

کنفرانس بیطرفهابه وضع اروپای شرقی توجه‌نکرد

روزنامه واشنگتن پست درسرمقاله خود میگوید کشورهای بیطرف‌دربلگرادباین‌نتیجه رسیدندکه جنگهای اتمی آینده خیلی ازجنگهای استعماری گذشته خطرناکتر خواهدبود. لکن کنفرانس درسایر زمینه‌ها دچار سکوت شد.

تجدید آزمایشهای اتمی روسیه از طرف کنفرانس محکوم‌شد ولی رفتار خشن شوروی درمورد برلن مورد توجه قربانیان‌استعمار قرن گذشته واقع نگردید.

واشنگتن پست‌میگوید هیچکس دربلگراد به‌وضعیت اهالی مجارستان وسایر کشورهای اروپای شرقی ویاتبت‌توجه‌نکرد.

فرستادن نامه کافی نیست

روزنامه نیویورك هرالد تریبون در سرمقاله خود پیرامون کنفرانس بیطرفها میگوید کنفرانس دریکی‌از بدترین مواقع پس‌از جنك دوم جهانی تشکیل شدو راههائی‌برای تحمیل نظر خود بطور خلاق‌تربرجریان جنك سرد پیدانکرد.

هرالد تریبون میگوید بسیاری از هیئت های‌نمایندگی تجربه نداشتند.

کشورهای بیطرف ممکن‌است کنفرانس خودرا موفقیتی‌بدانند ولی ما حق داریم که انتظارکاری بیش از فرستادن نامه بخروشچف‌و کندی راداشته باشیم.

راه نشان نداده است

تایمز

روزنامه تایمز لندن درسرمقاله خودمی‌گوید بزرگترین نتیجه کنفرانس بیطرفها این بودکه آنها اساسا غیر متعهد باقی ماندند.

تایمز میگوید بیطرفها نیروئی هستندولی نمیتوانند بلوکی درست کنند وفقط روی کلیاتی مانند صلح وحق تعیین سرنوشت ملل بوسیله خودآنها میتوانند موافقت کنند

روزنامه دیلی تلگراف اعلامیه کنفرانس بیطرفها را تفسیر کرده ومیگوید اعلامیه‌نشان دادکه کنفرانس بیشتر صرف اعلام اصول شدولی راهی برای‌اجرای اصول نشان نداده‌است.

دیلی تلگراف میگوید کنفرانس به امپریالیسم واستعمارحمله کردولی نامی‌از کشورهای اقمار شوروی نبرد.

پول میگیرند و خنجر میزنند

روزنامه‌دیلی‌نیوز کنفرانس‌بیطرفها را بعلت آنکه اقدامات چین را درمورد تبت وشوروی درمورد ملل‌اسیر وخودداری هند را از مراجعه به‌آراء عمومی درکشمیر محکوم نکرد مورد انتقاد قرار داده است.

دیلی نیوز میگوید کیتاوسوکارنو مهمانان ناخوانده هستند ولی پرزیدنت کندی نمیتواننداین نکته رابه‌آنهابگوید.ولی میتواند به‌آنها نشان دهدکه آنها مورد علاقه نیستند ومورد استقبال‌قرار نمی‌گیرند.

دیلی نیوز مینویسد چرا ازاین دونفر بانهایت سردی استقبال نکنیم؟

دیلی نیوز میگوید ماباکسانی که ازماپول میگیرند وسپس حق خنجرزدن بمارابرای‌خود محفوظ میدارند چه‌کاری داریم.

اختلاف عراق با کمپانیهای نفتی

روزنامه الثور در شماره امروز خود برئیس هیئت نمایندگی کمپانی های نفتی عراق حمله کرده است خاطر نشان میشود که مذاکرات نفتی عراق بمدت سه هفته قطع شده تا طرفین در صورت امکان درنظریات خود تغییراتی بدهند.

روزنامه الثور مینویسد : اگر رئیس هیئت نمایندگی کمپانیهای نفتی شرکت عراق را درسرمایه گذاری کمپانیهای نفت نپذیرد عکس‌العمل دولت عراق بدون تردید بنفع آنها نخواهد بود. رئیس هیئت‌نمایندگی کمپانیهای نفتی عراق در طی مقاله‌ای دریکی از روزنامه های انگلستان اعلام داشته بود که شرکت عراق در سرمایه گزاری کمپانیهای نفت غیر مقدور است.

باید نشان بدهیم که ما لایق هستیم

بقیه از صفحه ٥

مزاحمت نکنندازاین تریبون نبایدبرای آن شخص استفاده کرد آن شخص ممکن است آدم خوبی باشد و برای مملکت هم بتواندمفید باشد، درست است که اوزندانی است اما منهم می توانم عقاید اورا د راینجا بگویم الان خیلی آقایان وبخصوص خودم میل‌دارم ازاین شخص دفاع کنیم ولی نبایستی ازاین کرسی‌وتریبون وروزنامه‌اطلاعات برای این‌کار استفاده کنیم انتقاداتی که‌بردستگاههای مملکت هست و آن شخص هم آنهارا میگوید من‌می‌آیم دراینجا از قول خودم میگویم خواستم آقایان بعداز این متوجه این نکته باشند.

نشانه استقلال طبع

دراین‌موقع یکی از دانشجویان از آقای دکتریارشاطر تقاضا کردبیاناتی ایرادنمایند

آنگاه آقای دکتر احسان یارشاطر اظهار داشت : بنده امشب آمدم‌اینجا بگمان اینکه درجلسات سابقی که تشکیل میشدوبنده هم مثل‌دیگران مستفید بودم از همکارانمان دیگران‌هم خواهند بودولی استنباط کردم که‌این جلسه مخصوص خود آقایان محصلین است ازاین‌جهت اگر آمدن من قدری خلاف قراری بود که گذاشته‌شده‌بود بنده عذر میخواهم.

از صحبتی که آقای روحانی زاده کردند بنده خیلی خوشحال شدم برای اینکه این صحبتهائی که‌راجع بایران میشود حق‌اینستکه بهمه‌مابر-بخورد واگریك ملتی نشان دهدکه حرف ناروا باوبرمیخورد این‌نشانهٔ زندگی است ونشان استقلال طبع‌است واینکه عاقبت این ملت نشا ن‌خواهد دادکه‌این حرفها غلط است. آقائی که‌آمد بایران ورفت بنده‌صحبتهایش راشنیدم ودرجراید خواندم و اظهار تاسفی که آقای روحانی زاده امشب دراینجا کردند بنده ازدهان خیلی‌ها شنیدم وهروقت که‌شنیدم خوشحال شدم که‌این صحبتها بی اثر نمیماند واگرکسی حرف‌ناروائی بزند هستند کسانیکه حس میکنند که‌واقعا به شخصیت ومناعت طبعشان توهین شده است البته باید که روزنامه ها همان طور که‌فرمودید تاآن حدکه‌نماینده افکارملی هستند جواب این آقارا داده باشند و تصور میکنم بعضی ازروزنامه نگارها هم این‌مطلب رامتذکر شدندو نوشتند وبنده یکی‌دو گفتار خیلی‌تند هم‌نسبت بایشان خواندم ولی يك‌کار بهتری هم هست وآن اینکه ماهمانطور که‌برخی ملتها اخیرانشان دادندنشان دهیم ما ملتی نیستیم که آن مفسریا مخبر آمریکائی تصور کرده ویادر روزنامه خودنوشته است يك‌راهش که آسان است وبنظرهم‌زوداثر میکنداین استکه مابگوئیم ماملتی هستیم قدیمی ووقتیکه مامتمدن بودیم دیگران تمدن نداشتند ونوزادبودند ویا اصلا نبودند وبیك ملت نوخاسته‌ای نمیرسد که‌بیك ملت کهنسالی نسبت این‌رابدهد که‌در خورآزادی انتخابات نیست.

اما البته دنیائی‌است که قدرت و اعتبار فعلی همیشه معتبراست نه‌این که ملتها درقدیم چه بوده‌اند و چه کرده‌اند این‌وقتی درست است که بنابر این باشد که اعتبار ملتها رابر حسب سابقه تاریخی آنها قرار دهند وکارهائیکه در گذشته برای تمدن بشر انجام دادند درنظر بگیرند اگر اینطور باشد ما مسلما یکی‌از ملتهای برجسته دنیا هستیم ولی بنده چندین سال‌قبل يك‌مقاله‌ای نوشتم که‌موضوع آن‌کم وبیش همین مسئله بود ومی توانم عرض کنم که‌من هنوز از آن فکر برنگشته‌ام که‌زیاد پرداختن باینکه ماسابقا چه‌بوده‌ایم هم‌نشان يك‌ضعف فکری‌است وهم‌اینکه مارا ازاینکه در آینده چه‌باید بکنیم بازمیدارد در گذشته ماوملتهای دیگری بودیم که کارهای جهانی برجسته کردیم وجهان گیری کردیم وبه علم وادب خدمت کردیم اما امروزباید درفکر امروز وفردا باشیم.

باید باعمل نشان داد

غالبا من متاثر میشوم وقتی که میبینم این يك وسیله تبلیغاتی بوچی‌شده که‌دردست‌مردمی که‌همیشه هم غرضشان خوب نیست قرارگرفته وهی داد میزنند که ماچه بوده‌ایم وچه اهمیتی داریم، باین مخبر امریکائی ماباید باعمل امروز خود نشان دهیم که رشد کافی‌داریم وحرف اوبی‌رویه بوده است و این ازاین طریق بدست می‌آید که ما فرد فردمان وبعدهم بصورت‌اجتماعی مردمانی کارآمد و استوار باشیم وگذشته از همه اینها تااندازه‌ای‌هم مسئول، منظور من از مسئول‌این است که قبلا همین صحبتهائی که آقای روحانی زاده کردند و بنده هم کاملا باایشان موافقم یعنی کسی که حرفی میزند و تندی حرف‌خود راحس میکند احساس مسئولیت هم میکند.

یعنی خودش رابجای يك مرد مسئول که خودش باید عامل يك اصلاحی باشد قرار میدهد و طبعا این‌باعث میشود که يك کنترل و مراقبتی در صحبت و عملش پیدا بشود. اینکه ما فقط حرف بزنیم وآنرابصورت تند ایراد کنیم این موجب نمیشودکه ما را مردمانی بارشد حساب کنند اما اگر مغز مطلب را وآنچه راکه موجب حرف تند میشود آنرا مبنای عمل کنیم‌و مثل‌يك آدم مسئول که خودش اختیار عمل دارد رفتار کنیم و مثلا وقتیکه موضوع انتخابات وآزادی آن‌مطرح است بوسیله استواربودن وبوسیله محکم‌ایستادن در عمل نشان بدهیم که ماهم لایق آزادی هستیم و آزادی رادر کارهایمان اعمال میکنیم این بتدریج به همه کس روشن میشود. بنده اگر لایق باشم سعی میکنم پیامی راکه ایشان توسط بنده میخواهند به آمریکائیها بدهند برسانم خودم حس میکنم که مهمترین وظیفه‌ای که‌بنده بعنوان حامل این پیام‌دارم اینست که بعنوان يك فرد نشان بدهم که از قبیل مردمی نیستم که حرف آقای‌سالزبرگردر مورد آنها صادق باشد، همینطور دوستان دیگری که در آمریکا داریم در عمل و پختگی رفتار و نشان دادن فرهنك و تمدنی که باید در طرز عملشان باشد این وظیفه‌را انجام بدهند دراین دوسال که بنده در امریکا در کلمبیا بودم جلسه‌ای از دوستان ودانشجویان‌داشتیم که‌ابتدا همه ایرانی‌بودند و بعدا خارجیها هم باین جمعیت پیوستند صحبت های ما بحث مربوط بمسائل‌ایران بود ودر درجه‌اول‌مباحث ادبی‌وعلمی وهنری مطرح میشد ولی با این آزادی کامل که درآن جلسات حکمفرما بود که هرکس هرچه بخواهد بگوید وهر کس خودش رایك فرد مسئول حس میکرد به تدریج مسائل سیاسی و اجتماعی هم در جلسات‌مطرح میشد وحرف های تند میزدندولی در تمام مدت هروقت که خارجیها اعم ازاستادان یادانشجویان در جمع مابودند صحبت‌های آن جمع همیشه اسباب سرافرازی مابود برای‌اینکه ماحس میکردیم یکعده مردمی در آنجا جمع‌شدند و در مسائل حاد مملکتی یامسائل ادبی صحبت می کنند ولی طرز صحبت و بنای گفتارشان از یکطرف نشان‌آزادگی است ونشان اینست که مردم به سرافرازی مملکت خود واستقلال آن وترقیات آینده‌اش پایبندهستند وشدیدا علاقمندند ولی از طرفی افرادی هم هستند که برای تمام این آرزوها راههای صحیح وپخته باتوجه باشکالات موجودپیدامیکنند من خیال میکنم که اگر نظایراین جلسات در آمریکا یادر هر مملکت دیگری تشکیل بشود یکی از بهترین وسائل است که بـا مثال این مخبر امریکائی میتواند نشان دهدکه‌حرفی که میزندبیجابوده‌است والبته این از لحاظ معرفی است‌اما اساس مطلب اینجاست که وظیفه همه‌ما است درحدی که‌اختیارداریم وروحیات مایاری میکند این‌قدرت وپختگی روحی واستحکام را به کسانی که در داخله مملکت‌مغرض هستند ومانع ازرشد واقعی مملکت میباشند و هم بخارجیهائی که‌ممکن است اشتباه کنندنشان دهیم.

ختم جلسه

اولین جلسه بحث و انتقاد درساعت هشت‌ونیم بعداز ظهر خاتمه‌یافت‌و جلسه آینده به ساعت هفت بعداز ظهر روز یکشنبه ۱۹ شهریور ماه موکول گردید.

ضیافت بافتخار قائم مقام

بقیه از صفحه ٥

آقای کوفیو شرح‌مختصری راجع به‌برنامه های بین‌المللی کاره بیان داشت‌و روابط نزدیك کاره وباشگاه های لاینزرادر تمام جهان خاطرنشان نمودو گفت که‌بسیاری ازاعضای‌هیئت مدیره کاره عضولاینز میباشند وهدف این‌هردو سازمان یکی یعنی بهبود زندگی بشراست.

آقای کوفیو ضمن بیانات خودتوضیح دادکه کمك‌های سازمان کاره به کشور های‌توسعه‌نیافته ازطریق‌هدایای افراد عادی آمریکائی که علاقمندبدادن کمك مستقیم بافرادسایرملل می‌باشند میسر میگردد.

آنگاه آقای دکتر حسین خطیبی مدیر عامل‌جمعیت شیرو خورشیدسرخ ایران بطور مختصر فعالیتهای کاره را توضیح داد وموضوع کمکهای فوری کاره را ازپاکستان در جریان زلزله کرمانشاه خاطر نشان نمودو همچنین کمکهای سازمان کاره را بموسسات مختلف شیروخورشید سرخ درسراسر کشور یادآوری کرد. آقای دکتر خطیبی ضمنا اضافه کردکه جمعیت شیرو خورشیدسرخ کمال‌علاقه رادارد که‌برنامه عمران وآبادی بنادر وجزایر جنوب رابرای تامین حقوق کارگران محلی انجام شود.

در این موقع جناب آقای دکتر آشتیانی مدیرعامل سازمان شاهنشاهی خدمات اجتماعی رشته سخن رابدست گرفت واز خدمات پزشکان ایرانی‌که شب‌وروزدرخدمت‌مردم‌میکوشندستایش نمودو علاقه آنانرا برای عمران وآبادی جنوب بیان‌داشت. ضمن توضیحات‌خود آقای‌دکتر آشتیانی اظهار داشت که‌در بسیاری از نقاط جنوبی این پزشکان حتی قادر به‌تهیه آب آشامیدنی نیز نمی‌باشند ولی‌باعلاقه‌انجام‌وظیفه‌میکنند ولی امیداست‌که بااجرای برنامه‌عمران و آبادی جنوب بسیاری‌از این‌مشکلات حل‌خواهد شد.

سپس‌آقای حمزاوی معاون‌وزارت امور خارجه نطق‌شیوائی ایرادنموده وخاطر-نشان ساخت که‌در تاریخ بشریت‌ملت های مترقی ترهمواره حس‌بشر دوستی بیشتری داشته‌اند.

آقای حمزاوی اضافه کرد که‌ایالات متحده اکنون کشور مقتدری است و اتباع آن‌با دادن کمکهای شخصی‌خود به‌سازمانهائی مانند کاره بخوبی‌نشان داده‌اند که‌تاچه اندازه علاقمند به‌بهبود اوضاع کشورهای دیگر می‌باشند.

این ضیافت که‌ساعت يك بعداز ظهر شروع‌شده‌بود مقارن‌ساعت ۳بعداز ظهر پایان یافت.

اظهارتشکر وقدردانی ازآقای آذرفر رئیس اتحادیه مالکین‌کامیونها

اینجانب نسبت بسهم خود وظیفه دارم از عملیات و اقداماتی که این نماینده مبارز وشجاع دلیر در این بحران کار حمل و نقل انجام داده‌اند قدردانی نموده و بکلیه آقایان‌مالکین کامیونهاوسایرین که‌از این‌صنف‌بهره‌برداری مینماینددر همه‌جا از ایشان تقدیر و تمجید نموده وپشتیبانی از ایشان رادریغ ننمایند.

کریم قره داغی

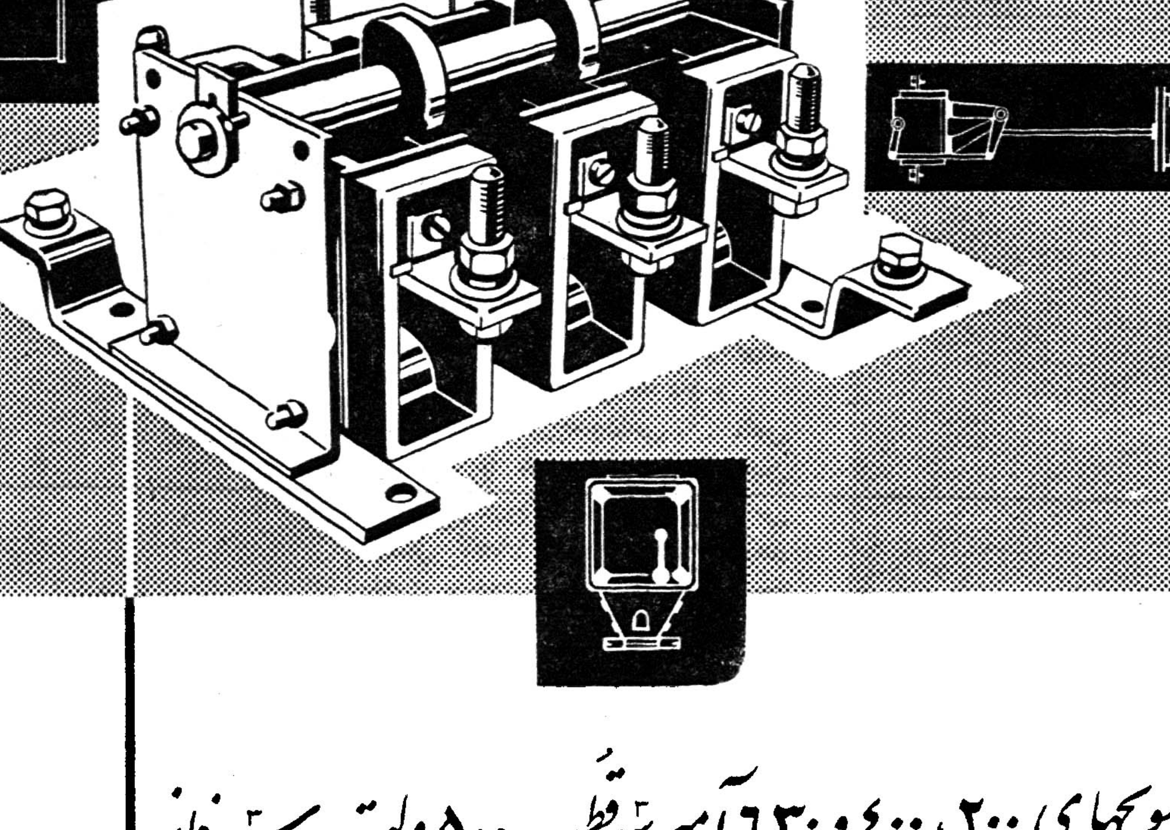

سویچهای ۲۰۰، ۴۰۰ و ٦۳۰ آمپر سه‌قطب ۵۰۰ ولت سه‌فاز

ساخت آلمان

بامزایای زیر:

بدون روپوش بادسته درپهلو

بدون روپوش بادسته کشوئی دروسط

دارای روپوش چدنی بادسته دروسط

باروپوش فولادی ودسته درپهلو

بدون روپوش بادسته کشوئی درپهلو (دوطرف)

کلیدهای فوق با بار وبدون باربرای قطع وتعویض جریانهای سه‌فاز

نماینده انحصاری: شرکت المپیا بامسئولیت محدود

شماره ٦٩۵ خیابان نادری تهران

DEUTSCHER INNEN - UND AUSSENHANDEL

Elektrotechnik

BERLIN N 4 - CHAUSSEESTRASSE 111/112

GERMAN DEMOCRATIC REPUBLIC

کانون آگهی زیبا

استادان نخست وزیر را نمك گیر کردند

بقیه از صفحه ٥

با ایشان در میان بگذارند.

در مورد شام امشب بآقای نخست وزیر گفتم این شام با پول دانشگاه تهیه نشده که ایشان تصور کنند بودجه دانشگاه خیـلی زیاد است‌که باین مهمانی ها هم میرسد و فردا بآقای وزیر دارائی بگویند سروته بودجه دانشگاه را بزنید.

این شام با پولی که آقایان استادان اعضاء کانون دانشگاه بعنوان حـق عضویت بباشگاه دانشگاه میپردازند تهیه گشته است و در واقع آقای نخست وزیر امشب مهمان استادان دانشگاه هستندبنابراین‌حالادیگرایشان نمك گیر آقایان استادان شده اند.

ضمنا آقایان اظهار تمایل کردند آقای‌نخست وزیر بیاناتی ایراد نمایند و من از ایشان خواهش میکنم مطالبی برای‌آقایان استادان‌دانشگاه بفرمایند

بیانات نخست وزیر

سپس آقای دکتر امینی پشت - میکروفون قرار گرفت و مطالبی‌باین شرح اظهار داشت :

راجع بمطالبی که آقای دکترفرهاد فرمودند بنده در مورد شام خیلی متشکرم و ممنونم و همانطور که فرمودند وضعی بوده که بنده رانمك گیر کنند ولی باین موضوع درمسائل ملی ترتیب اثر نمیدهم.

و اما در زمینه آقایان استادان من می بینم که آقایان استادان کاملا غنی هستند و اگر چه تصویب‌کردیم که حقوق آقایان ترمیم شود ولی اگر این موضوع را میدانستم بـه حقوق آقایان اضافه نمی کردیم.

باکمال تاسف در سال گذشته دانشگاه مرکـز تظاهـرات و جنجال هائـی بوده است امسال علاوه بر دولت بیشتر وظیفه آقایان استادان است که با تماس با دانشجویان و تشریح گرفتاری ها برای آنان نگذارند این اغتشاشات مجددا صورت عمل بگیرد.

در سفری که بشیراز و اصفهان نمودم وضع کاملا خوب بود ولی در هر دانشگاه یا محفلی وارد مـی شدیم‌گرفتار آزادی خواهی ودموکرات طلبی میشدیم و البته جوابهائی هم داده‌شد. من چندین بار بادانشجویان تماس گرفته ام و می بینم آنهاحرف حساب سرشان میشود.

حالا که‌دانشگاه بازمیشود امیدوارم آقایان استادان با دانشجویان بیشتر تماس بگیرند چون من تجربه کردم هر چه با طبقات مختلف مردم تماس نزدیکتری باشد بهتر میتوان آنها را واقف بمشکلات مملکت نمود.

تصویب نامه فولتایم

حالا امیدوارم با تصویب نامه - فولتایم آقایان بهتر و بیشتر بکار خودبرسند.

بعضی از همکاران همین آقای‌دکتر فرهاد آمدند پیش من و گفتنددر این طرح بعده ای اجحاف شده و شما نظر همه استادان را رعایت نکرده‌اید.

این طرح بمجلس رفته و اکثرمواد آن نیز بتصویب رسیده بود و ما فقط‌با تغییرات مختصری آنرابجریان انداختیم اگر استادان قانون مزبور رارعایت کنند هم بیشتربدانشجویان میرسند و هم بکار های دانشگاهی خودشان از قبیل آزمایشگاه و غیره باید قدری دلسوزی بیشتر کرد چون همه ما افراد این مملکت هستیم و خوب و بد آن بستگی بخود ما دارد و بخصوص طبقه منور الفکر مملکت باید برای اصلاح جامعه توجه بیشتری بکنند.

تمام حب وبغض‌هاراکنار بگذارند و متحد و متفق شوید تا اشکالات را بتوان رفع کرد. هنوز چهار ماه بیشتر از عمر دولت نگذشته و با تمام فعالیتها که شده تا اندازه ای وضع اقتصادی مملکت بهبود یافته‌که هنوز کامل نیست و بعقیده من وضع سیاسی مملکت ارتباط کامل با وضع اقتصادی دارد.

سوورنگی

میخواستم از آقایان دعوتی کنم و سوری بدهم ولی دیدم عده‌آقایان استادان خیلی زیاد است لذاپشیمان شدم.

ولی اگر آقایان فکری بکنند و «دنك»‌های خودشان را بدهندبسیار خوب می‌شود و این از نظراقتصادی هم درست‌تراست.

وحدت نظر

آقای نخست‌وزیر افزود بین‌دانشجو، استاد و دولت باید وحدت نظری باشد که متاسفانه درگذشته لوث شده‌بود.

و اگر اتفاقاتی افتاده من مسئول را بیشتر آقایان استادان می‌دانم‌زیرا خود آقایان صالح‌ترهستند که‌آنها را نصیحت کنند و راهنمائی نمایند چون دولت اگر مطلبی بگوید فکر میکنند غرضی در بین هست مثلا شاگرد سال دوم یاسوم مدعی است که تشخیص درستی دارددولی مانداریم. درست است‌ماپیرشده‌ایم ولی دلیلی ندارد که قوه تشخیص‌ما به‌آن‌طریق که آن دانشجو فکر می‌کند باشد.

جوانها باید بیشتر فعالیت کنند و شما باید آنهارا هدایت کنید و يك نفوذ معنوی در دانشگاه داشته باشید ولی متاسفانه این نفوذ ازبین رفته ومی بینیم که استاد بیشتر از دانشجویان میترسد تادانشجو از استاد.

البته من اگر جسارتی میکنم می‌بخشید وقتی من سخنرانی میکنم درسطح پائین‌تری است ولی در محضر آقایان باید جدی‌تر صحبت کرد.

در حال حاضر ما از لحاظ مادی و معنوی در مضیقه هستیم.

پیشرفت دانشگاه و توجه شاهنشاه

دانشگاه تهران آنطور که من می‌بینم ترقی و پیشرفت زیادی کرده است. و این باعث تعجب من شد بهترین دلیل آن‌اینکه این همه استاد دارد.

اعلیحضرت همایونی توجه زیادی نسبت بدانشگاه دارند و علاقمند هستند که این مرکز علمی‌روزبروز پیشرفت کند و بجلو برود و حالا وظیفه شما است که این مسائل را بدانشجویان بفهمانید و اگر چند تائی پیداشدند که نفهمیدند آنوقت آنهارا بفرستید پیش من تاآنها را قانع کنم و جواب بدهم.

تماس دولت وداشجویان

من‌عقیده دارم دولت باتمام‌گرفتاری هائی که‌دارد لازم‌است درماه چند ساعت بادانشجویان از نزدیك‌تماس بگیرد و بدرد دل آنها گوش کند.

آدم وقتی خودش بداست فکر میکند تمام مملکت بداست ما که نمی‌خواهیم همه را باخود موافق و متوجه خود کنیم. ولی نباید‌کاری کرد که اشخاص بی‌علاقه وافراد باعلاقه باهم‌سربخورند. بنده‌معتقدم اقلیت باید باشد ولی نباید شلوغ کند چون همه میدانند ما از نظر خارج‌هم گرفتاری داریم وتحریکات رادیوهای بیگانه هم هست.

ناراحتی تجار

عده‌ای از تجار که خیلی ازموضوع مالیات ناراحت هستند علتش ایـن است که برای آنان این بحران تازگی دارد و بنابراین نمیتوانند فکر کنند که مابچه مشکلی دچار هستیم.

هشتاد درصد مردم فکر کارهای دیگر و بیست‌درصد فکر مشکلات مملکت هستند. من بارها گفته‌ام اگر کسی ادعا میکنددولت‌نمیتواند کارکند و اومی‌تواند بیاید ثابت کند.

راه حل بحران این است که اشخاص سرمایه‌گزاری کنند بنده دیگر بیش از این جسارتی‌نمیکنم وسعی میکنم اگر کمك دولت قابل هضم باشد از آقایان دعوتی کنیم وشامی باهم باشیم.

ارکستر دانشجویان

پس از صرف شام و صحبت‌آقای نخست‌وزیر ارکستر دانشجویان به سرپرستی آقای رضا ناروند و نوازندگی آقایان فرهنك شریف-هوشنك فرجادی -زربافیان -ممی‌زاده و بهزاد جوانشیر قطعاتی نواخت و آقاین ایرج و مسعودآواز و ترانه های جالبی اجراء کردند و مورد تشویق آقای‌نخست‌وزیر قرار گرفتند.

مهمانی شام کانون دانشگاه در حدود ساعت یازده بعداز ظهرخاتمه یافت.

درفروشگاه الفی وشرکا

برای جلوه زیبائی لوازم آرایش

برای شیك پوشان لباسهای زنانه آخرین مد

برای تناسب اندام کرست

ولباسهای زیر زنانه

همه ازاجناس عالی

ALFICO

خیابان شاه چهارراه کاخ تلفن ٦۱۳۴۷

اجناس ممتاز برای اهل سلیقه

هنرستان ملی باله ایران

وابسته به

هنر های زیبای کشور

همه روزه باستثنای روز های پنجشنبه و جمعه تا اول مهر ماه جاری صبح ها از ساعت ۹ تا ۱۲ و بعد از ظهر ها از ساعت۵ تا۷نام نویسی میکند.

داوطلبانی که سن آنان از ۸ تا ۱۵ سال میتوانند با در دست داشتن دو قطعه عکس و يك رونوشت شناسنامه بدفتر هنرستان خیابان ارفع پشت پمپ بنزین کالج نمره ۵۳ تلفن ٦‍۴۷۴۰) مراجعه و ثبت نام نمایند.

آ-۱۸۹۹٦ ۱-۱۰

انتقاد

دکتر حسن صدرحاج‌سید جوادی

سخنان قاتل

...باکشتن من‌وضع‌درست‌نمیشود، باید جوانها راطوری تربیت کنیدکه درراه های بدقدم نگذارند ... من خواستم آدم خوبی‌باشم ولی‌براهی‌رفتم که‌بچنین روزی دچار شدم. من‌خرازی فروشی داشتم وکاسبی میکردم وحتی قصد داشتم درحوالی سلسبیل دکان دیگری بگیرم ولی‌از بدبختی ونفهمی براثر یك‌نزاع کارم بزندان کشید ، وقتی اززندان‌بیرون‌آمدم اساس‌زندگی وکاسبی من‌متلاشی شده بود .

ازتمام کسانی‌که‌صدای مرامیشنوند خواهش میکنم نگذارند جوانها براهی بروندکه من رفته‌ام ...

این‌قسمتی‌از سخنان امیر زندی‌بود که‌بجرم قتل ، چهارشنبه گذشته‌بدار مجازات آویخته شد .

وقتی من‌سخنان امیرزندی را در آخرین لحظات حیات خواندم احساس کردم که‌وی‌باآنکه قاتل بودو مرتکب قتل نفس گردیده ولی بسیار منصف وروشن بین‌بودو یارنج‌زندان وتجربیات تلخ‌زندگی وی‌را منصف وروشن بین ساخته است .

امیرزندی درآن لحظه که بکیفر اعمال زشت خود میرسید بنظر من انسان منصف‌وقابل‌احترامی شده بود . سخنان او ازحقایقی حکایت میکردکه اشخاص بسیاری از آن غافلند .اگر من‌امروز بیانات امیرزندی، یك قاتل اعدام‌شده رامورد بحث‌قرار میدهم‌علت عقیده‌ای است که‌بحقیقت وواقعیت‌آنها دارم واحساس میکنم که‌این سخنان ازروی صداقت‌وصمیمیت‌اداشده است.

میگویند روزی با یزید بسطامی عارف‌مشهور وصوفی معروف ایران‌وارد شهری شد .درمقابل دروازه شهرجسد مردی رادید که‌از دارمجازات آویخته بود . ازاهالی شهر پرسید که‌آن‌مرد را بچه‌علت بدارآویخته‌اند ؟باوجواب دادند که‌وی مرتکب سرقت شده ودر این کارزشت مداومت بخرج داده‌ناچار بدستور حاکم وی را بدار مجازات آویختند .

بایزید بسطامی بجسد سارق‌نزدیك شدو برپای اوبوسه زد. حاضرین از این عمل دچارتحیرشدند وبایزیدرا بجهت آن‌کار موردسرزنش ومؤاخذه قراردادند که‌چرا بوسه برلاشه‌سارق بی‌سروپائی میزند .

بایزید بآنها گفت که‌بوسه‌بدانجهت برپای سارق‌زده‌است که‌وی درعزم و اراده وعقیده وپیشه خویش ایستادگی واستواری بخرج داده تا جائی که‌جان خویش‌را برسرآن نهاده است .

حال‌اگرچه امیر زندی جزقاتل و جنایتکاری بیش نبوده ولی ازسخنان اودر آخرین لحظات حیات نمیتوان گذشت وجای آن داردکه این‌سخنان مورد توجه وتجزیه وتحلیل قرارگیرد.

امیرزندی هنگامیکه برروی چهار-پایه اعدام رفت باایمان وصداقت وبا کلماتی شمرده وقاطع گفت :

باکشتن من‌وضع درست نمیشود ، بایدجوانها راطوری تربیت کنید که درراههای بدقدم نگذارند .اجازه‌ندهید جوانها در راهی که من رفته‌ام قدم گذارند !

حقیقتا باید جوانها راطوری تربیت کرد که براههای بدنروند . اعدام قاتل صحیح، ولی جوانها رابایدطوری تربیت کردکه‌قاتل‌بار نیایند ومرتکب قتل نشوند .

باید علل قتل وزمینه های اجتماعی واقتصادی آنرا ازمیان برد .

قبول‌کنید که‌اگر دست‌امیرزندی‌را درسن هفت‌سالگی میگرفتند وبمدرسه میبردند، اورا روی نیمکت می‌نشاندند‌و بجای چاقو قلم‌بدستش میدادند هرگز مرتکب قتل نمیشد .

اودرحالیکه برروی چوبه‌دارمیرود، یعنی لحظه‌ایکه امیدش ازهمه جاقطع شده ولزومی نمی‌بیند که‌دروغ‌بگوید با صمیمیت وصداقت چنین اعتراف میکند :

من‌بیگناه نیستم ، من‌بخلاف‌کسانی که‌باالتماس وزاری از بیگناهی خود صحبت می‌کنند اعتراف‌میکنم که‌قاتلم ولی باید بگویم که‌من میخواستم‌آدم خوبی‌باشم، افسوس‌براهی قدم‌گذاشتم که‌باین روز افتادم ..

او میخواست آدم خوبی باشدولی نتوانست. چرانتوانست؟ دیگردلیل آن روشن وآشکار است ؟نتوانست آدم خوبی‌باشد زیرا تحت‌تاثیر عواملی‌قرار گرفت که دراطراف اووجودداشت .او نتوانست آدم‌خوبی‌باشدزیرا نمیتوانست ازتاثیر عواملی که‌زندگی وسرنوشت اورا تعیین میکرد واز تاثیر غیرقابل اجتناب محیطی که‌درآن پرورش یافته بود برکنار بماند .

باید انصاف دادکه تنها امیرزندی وامیرزندی ها درتعیین سرنوشت خود مؤثرنیستند . آیا تصور نمیکنید که اگر جامعه‌ای سعادتمند ایجاد کنیم میزان قتل‌و جنایت بطور فاحشی‌تنزل خواهد کرد ؟

درشرایطی که‌امیر زندی بدنیاآمد وپرورش یافت وکودکی وجوانی خود راگذرانید جزیك قاتل چیز دیگری نمیتوانست باشد .

کفتگوی خبرنگار ما

صدا ودود موتور برق

جمعی از ساکنین خیابان کیانوری و قسمتی از دامپزشکی و کوچه های اطراف کارخانه برق فروزان اعم از کوچه هاه اردی بهشت ـ محمدی ـ مصلح ـ کابلی و غیره مینویسند با وجود شکایت های متعدد تاکنون از صدای طاقت فرسای موتور های‌فرسوده و دوده کثیف و غلیظ کارخانه برق فروزان که خطرات بزرك از جمله ضعف اعصاب و مسمومیت و مسلول شدن عده زیادی از اهالی را در بر خواهد داشت راحت نشده‌ایم تقاضا میکنیم بشکایات ما ترتیب اثر داده بصورت خراب و نامطلوبی درآمده‌و باعث خسارت اتومبیلهای سواری و باری که بین اوین و درکه و سعادت آباد ایاب و ذهاب مینمایند گردیده بیشتر این خسارات بماشینهای‌سنگینی که از معدن درکه سنك سبزی‌آورند وارد میشود چون بحد کافی مصالح زیر سازی راه در کنار جاده وجود دارد و فقط بمقداری قیر جهت اسفالت آن احتیاج است تقاضا میشود باین موضوع توجه شود و بااسفالت نمودن این سه کیلومتر راه از خسارات صاحبان این وسائل نقلیه جلوگیری شود .

تعویض محل طیور

آقای حسین سالکی مینویسدمدتی است متجاوز از دو هزار مرغ نژاد امریکائی در دامپزشکی ارتش به اصطلاح نگهداری یا پرورش میشود هر روز صبح دود غلیظ خفه کننده و هر شب بوی تعفن بسیارزننده ای برمیخیزد که آسایش و سلامت سکنه قسمت شرقی خیابان نواب را سلب نموده تقاضا میشود ماموریتی باین قسمت گسیل و پس‌از ملاحظه اوضاع بمنظور آسایش و رفاه ساکنین‌اطراف دستور تعویض محل نگهداری طیور مذکور را صادر نمایند .

جاده بین ونك واوین

آقای وحدتی مینویسد بین ونك و اوین‌قریب‌سه کیلو متراه‌شوسه‌ایست که تا یکماه قبل که سه نفر عمله در آن کار میکردند ولی اکنون‌این جاده بصورت خراب و نامطلوبی درآمده‌و باعث خسارت اتومبیلهای سواری و باری که بین اوین و درکه و سعادت آباد ایاب و ذهاب مینمایند گردیده بیشتر این خسارات بماشینهای‌سنگینی که از معدن درکه سنك سبزی‌آورند وارد میشود چون بحد کافی مصالح زیر سازی راه در کنار جاده وجود دارد و فقط بمقداری قیر جهت اسفالت آن احتیاج است تقاضا میشود باین موضوع توجه شود و بااسفالت نمودن این سه کیلومتر راه از خسارات صاحبان این وسائل نقلیه جلوگیری شود .

اقساط بانك رهنی

آقای‌شیخ علی عبا سزاده ساکن کوچه قهوچی باشی از خیابان خانی آباد مینویسد خانه مسکونی خود را در پانزده سال گذشته چند بار گرو بانك‌رهنی گذاشتم که مرتبه اخیر ۲۱ هزار ریال واریز شد ولی بعلت مریض شدن نتوانستم بدهکاری خود را که اقساط ماهیانه اش ۷۰۰ ریال بود بپردازم بوسیله اجرائیه ازدستم خارج نمودند تقاضای عطف توجه دارم .

حق تولیت موقوفه

از طبس آقای رضا فتوت مینویسد مدتیاست متولی موقوفه حاجی مصطفی قلی بیکی بوده و هستم اداره‌اوقاف طبس باستناد یك قرار ممنوع‌المداخله مخدوش که درسال ۳۱۷ از دایره تحقیق اوقاف مشهد صادر شده و مشمول مرور زمان بوده از چند سال قبل مستاجرین موقوفه را اغوا نموده که مال‌الاجاره بمن‌نپردازند و در نتیجه درآمد موقوفه بمصارف مقرره نمیرسد و حق اولادی خودم نیز عاید نشده عائله ام پریشان شده‌اند تقاضا میکنم کمیسیونی از معتمدین محل باحضور فرماندار و روسای دادگاه و اوقاف‌محل تشکیل گردد و بسوابق این موضوع رسیدگی‌نموده از تضییع‌حقم‌جلوگیری نمایند .

توسعه بیمارستانو دبستان

آقای کشور پرست کارمند سازمان بنادر و کشتیرانی پیشنهاد مینماید برای آنکه در ساختمان پرورشگاه و اضافه نمودن برتختخوابهای مرضی وقفه ای حاصل نشود از هر بطر مشروب الکلی پنجریال دریافت و صرف بیمارستان و ساختمان دبستان گردد .

سرکارگر روزمزد

آقای حیدرعلی نامدارسرکارگر راه شهرضابه‌سمیرم علیا مینویسد مدت سی سال است خدمتگزار روز مزد ثابت هستم ده‌سال در دارائی و بیست سال در وزارت راه خدمت کرده‌ام پنجسال اسه تماهی نود ریال بابت بیمه از حقوق روزی شش تومانم کسر میکنند هیچگونه کمکی از بیمه عایدم نشده پس از سی سال خدمت‌روزیکه از کار کنار بروم‌عائله ام‌خرجی یومیه‌نخواهند داشت تقاضای عطف توجه مینمایم.

عوارض خیار وطالبی

از سمنان آقای علی صوفی آبادی مینویسد با آنکه در محلات ثلاث یك سوم جمعیت شهر سمنان سکنی‌دارند متاسفانه ازبرق وبهداشت و کلانتری بی‌بهره هستند چنانکه نصف بیشتر خیابان‌شهناز که از بین‌عمارات‌مسکونی محلات ثلاث میگذرد هنوز فاقدبرق میباشد در صورتی که شهرداری علاوه بر مالیات های مقرره دراین سال تنها از عوارض خیار و طالبی متجاوز از ۸۰ هزار تومان دریافت نموده تقاضامیشود نسبت باحتیاجات اهالی و عمران شهر نیز توجهی مبذول دارند .

کرسی آزاد

قانون جدید استخدام

نمیتواند شامل‌کادرپزشکی‌کشور بشود

چون قانون جدیداستخدام درمعرض قضاوت افکار عموم کارمندان گذارده شده‌که نظرات اصلاحی خودرا ابراز دارند و ضمنا قانون مذکورمتذکر میشود که شامل تمام کارمندان‌دولت بجز طبقه قضات میباشد لذالازم دانست یادآور گردد که قانون مزبور همان گونه که بعلت وضع خاص‌استخدامی کادر قضائی نمیتواند و نبایستی‌شامل این کادر گردد درمورد کادرپزشکی نیز که دارای وضع خاص و قوانین خاص استخدامی هستند نباید ونمی توانند اجرا شود زیرا این قانون نه تنها برای این‌دسته ازخادمین‌باجتماع مزایائی نمی‌آورد بلکه باعث اسقاط امتیازات خاص این کادر نیز میگردد اینك دلائل بطوریکه استحضار دارند استخدام خدمتگذاران کادر پزشکی کشور مانند پزشکیار . ماما .پزشك دکتر پزشك و داروساز و دندان‌پزشك برای اولین‌باربه‌وسیله قانون استخدام خدمتگزاری پزشکان مورخ هفتم‌مرداد ماه ۱۳۳۸ تحت نظم و شرائط خاصی درآمد و بعدا بعلت پیشرفت بهداشت وتوسعه‌کادرپزشکی وافزایش‌احتیاجات کشور ونیز جهت ترغیب پزشکان بخدمت درنقاط بدآب‌و هوا وشهرستان های دوردست وعقب مانده قوانین تکمیلی در تاریخ ۲۹ر۲ر۱۳۲۸ و ۱۶ر۱۱ر۱۳۳۵ و ۶ر۴ر۱۳۳۸ بتصویب مجلسین رسیدو جهت تنظیم روابط استخدامی پزشکان مواردی پیش‌بینی گردیدکه قانون جدید در آن‌موارد بکلی صامت ونارساست مثلادرمورد پزشکان بشرح‌زیر .

الف ـ یك دکتر پزشك دربدو استخدام بارتبه یك پزشك یکمی استخدام وبرحسب سوابق خدمت و مدت خدمت در نقاط مختلف بتدریج تاپایه نه پزشك یکمی ترفیع‌میبابد.

ب ـ یك دکتر پزشك که علاوه بر دیپلم پزشکی دوره تخصصی را نیز گذرانیده (مثلا جراحی ،) پایه‌های یك ودو سه رابجای هردوسال دریك سال‌طی مینماید .

ج ـ یك دکتر پزشك غیربومی که درنقاط گرمسیری وبد آب هوامثلا آبادان و اهواز وبندر عباس و نقاط مشابه آن خدمت میکند هردوازده‌ماه خدمت او از نظر اعطاء رتبه ۱۸ ماه ملحوظ میگردد.

د ـ تمام خدمتگزاران کادر پزشکی وپزشکان ناگزیرند مدتی در خارج‌از مرکز بخدمات پزشکی اشتغال ورزند تااجازه اشتغال در مرکز ایشان داده شود بطوریکه ملاحظه میفرمائید قانون استخدامی جدید نه‌تنها درموارد فوق بلکه درسایر موارد که بعلت ضرورت واحتیاج در قوانین مصوبه فوق‌الذکر پیش‌بینی گردیده و اینك برای احتراز از اطاله کلام ازبحث در آن‌خودداری مینماید نارساو ناقص است ـ بعلاوه یك دکتر پزشك ودکتر داروساز یا دندان پزشك وقابله در بدو استخدام طبیبو قابله استخدام میشوند و تاپایان خدمت یعنی فرا رسیدن زمان‌بازنشستگی نیز تحت همین عنوان بخدمت ادامه میدهندلذا نمیتوان خدمات این کادررا باخدمت کارمندان اداری که روزی بایگان هستند چند صباحی رئیس شعبه و دائره وبالاخره روزی رئیس اداره در یك ردیف وگروه طبقه بندی نمود مثلا یك طبیب یایك جراح ازروزی‌که فارغ‌التحصیل شده درنقطه گرمسیر وبدآب وهوائی مشغول بکار گردیده خودرا وقف اجتماع نموده‌پس‌از بیست سال خدمت بادرنظر گرفتن امتیازاتی که قوانین فوق‌الذکر برای او قائل شده‌وبه آن‌دل خوش بوده بپایه ۸ یا۹ پزشك یکمی ارتقاء یافته است ناگهان بخود می‌آید و میبیند که این قانون استخدامی جدید و خلق‌الساعه یکباره خط بطلان برروی خدماتش میکشد و حاصل یك عمر زحمت و خدمتش رابرباد میدهد و جز موئی سپید بدنی فرسوده‌ورنجور وعمری‌برباد رفته جهت او چیزی نمیماند چه‌بموجب این قانون جدیدبین این پزشك که‌در بدترین شرائط خدمت کرده باپزشکی که‌در بهترین شرائط روزگار گذرانیده ویایك کارمند اداری که فقط روزی شش ساعت خدمت نموده چه تفاوتی موجود است ؟

ناتمام

و اما در بارهٔ معرفی محصول جدید .....

امروز بنابود محصول جدید و بی‌نظیر داروگر رو بشماها معرفی کنم . ولی چه کنم که تقلاهای این چندروز، این در و اون در کشیدن تابلوئی که دو تای قدم بود و با سن و سال من جور نبود از یکطرف وگرم و سرد شدن هوا از طرف دیگه پاك مریضم کرد بطوریکه سر و کله‌ام بکلی پرشده ،گوشهام زنگ میزنه وصدام یك‌هو گرفت و الانه که خدمتون هستم پنج شش درجه‌تب‌هم‌دارم . دکترهام که تا مریضی‌رو می‌بینن پارو توی یك کفش میکنن که الا و بالله باید استراحت کنی والا هربلائی‌بسرت بیاد من مسئول نیستم و بازور و دعوامرافه از من قول‌گرفت که یکهفته استراحت کامل بکنم . از اینجهت با اینکه دلم میخواست که شمارو بیش ازین دراننتظار ندارم وبخصوص‌این‌محصول رو هرچه زودتر بشماها معرفی‌کنم تا از صدها خواصش فوراً استفاده بکنین مهعذا با کمال تأسف تا شنبه آینده برای استراحت در خونه میمونم و شنبه دیگه همین موقع برای معرفی محصول جدید خدمت میرسم .

تا شنبه آینده خدانگهدار

محصول جدید کارخانه داروگرکه بزودی ببازارخواهدآمد

آوازه

آ ـ ۱۹۵۵۶

آگهی مناقصه

اداره آردنانس ارتش اجناس زیر جهت‌تهیه رنك فرمی مورد نیاز خود را بشرح زیر از طریق مناقصه خریداری مینماید پودر سبز دوهزار وچهارصد کیلو
دوده (الك کرده پاك ایرانی) یکهزاروششصد و بیست کیلو

۱ـ فروشندگان می‌توانند همه روزه در ساعات اداری بامراجعه باداره اردنانس ارتش آماده‌گاه اصلی اسلحه (تعمیرگاه مرکزی) مراجعه پس از مشاهده نمونه و مشخصات جنس مورد مناقصه پیشنهادات خودرا تنظیم نمایند .

۲ـ پیشنهادات باید تاآخر روز اداری سه‌شنبه چهارم‌مهرماه ۴۰ بدفتر اداره اردنانس ارتش تسلیم و یك نسخه از پیشنهادات باید باداره بازرسی‌مالی ارتش واقع در خیابان سوم اسفند تسلیم‌گردد.

۳ـ پیشنهادات رسیده درساعت ۹ صبح چهارشنبه پنجم مهرماه ۴۰ در حضور کمیسیون باز و قرائت خواهد شد و حضور پیشنهاددهندگان در جلسه آزاد است .

۴ـ هریك از پیشنهاددهندگان بایستی صدی ده ارزش مبلغ پیشنهادی را بعنوان سپرده بحساب ۱۲۲۷ بانك ملی شعبه فردوسی تسلیم و رسید پیوست‌پیشنهاد خود نمایند .

۵ـ به‌پیشنهادات مشروط و مبهم و فاقدسپرده و یااینکه دیرتر از موعد مقرر برسد و همچنین‌چك جاری و یاوجه نقد بعنوان سپرده‌ترتیب اثر داده نخواهد شد .

۶ـ در صورتیکه برنده مناقصه بنحوی ازانحاء ازانجام معامله خودداری نماید سپرده او بسود صندوق دولت ضبط خواهد شد .

۷ـ پرداخت مالیات بردرآمد ـ عوارض قانونی و هزینه ثبت قرارداد و هزینه نشر آگهی وهرگونه هزینه دولتی که باین مناقصه تعلق بگیرد بعهده برنده مناقصه است

۸ـ محل تحویل جنس انبارهای دژعباس‌آباد واقع در آمادگاه اصلی اسلحه اداره اردنانس ارتش می‌باشد .

۹ـ اداره اردنانس ارتش دررد یاقبول یك یاکلیه پیشنهادات مختار است آ ـ ۱۹۵۴۸

اداره اردنانس‌ارتش

آگهی‌خرید ماشین بسته بندی صابون‌آرایش

شرکت سهامی مواد غذائی و شیمیائی‌ایران ماشین بسته بندی صابون آرایش مورد احتیاج‌خود را از طریق مناقصه می‌انداف خرمشهر خریداری مینماید داوطلبان شرکت درمناقصه میتوانند همه روزه باستثنای ایام تعطیل درساعات اداری برای دریافت برگ شرایط و مشخصات بدفتر شرکت‌واقع در خیابان آمل ـ کوچه دقت مراجعه نمایند . پیشنهادات تاآخروقت اداری روز یك‌شنبه ۱۴ آبان ماه ۴۰ پذیرفته شده ودرساعت ده صبح روز بعد باز وخوانده خواهدشد .

مدیر عامل شرکت سهامی مواد غذائی و شیمیائی ایران

آ ـ ۱۹۵۲۸ ۱ـ۳

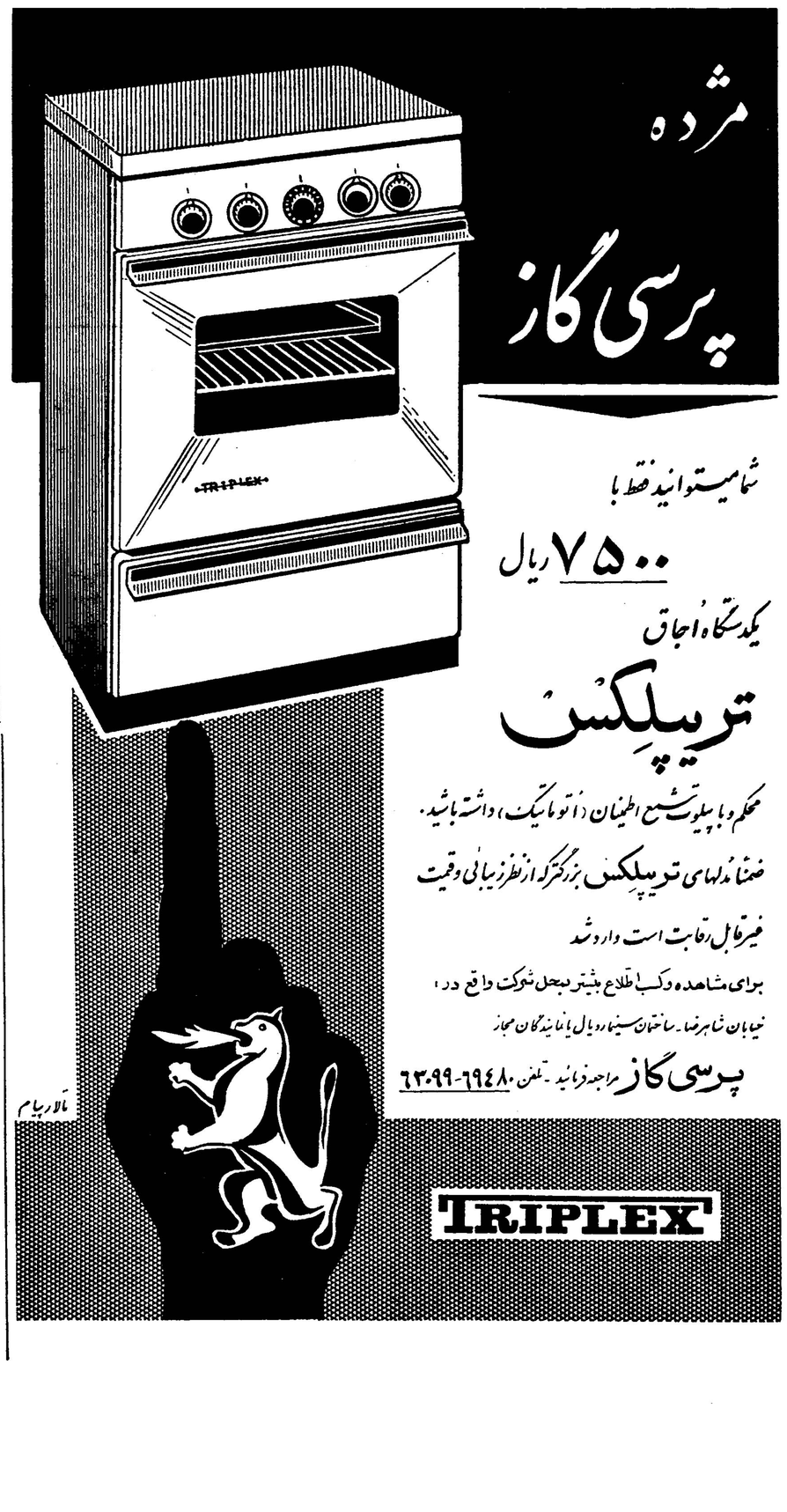

اطلاعات هوائی

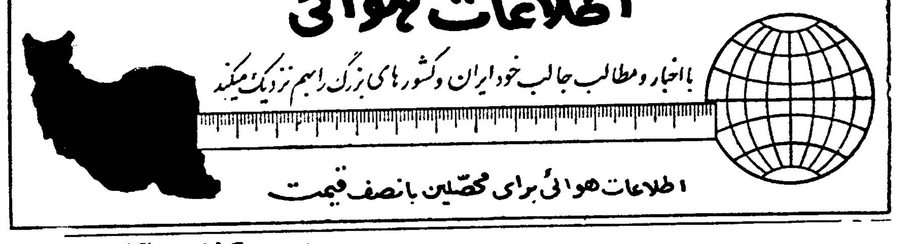

امتحانات‌تجدیدی شهریورماه برای دانشجویان گواهینامه مقدماتی

دانشجویان گواهینامه های مقدماتی که در امتحان خردادماه ۱۳۴۰ دردرس یادروسی نمره کافی نگرفته‌اند و یادر امتحان شرکت ننموده‌اند می‌توانند در امتحانات تجدیدی که از ۲۵ تا۲۸ شهریورماه انجام خواهد شد شرکت نمایند داوطلبان میتوانند تاآخر روز ۲۲ شهریورماه باداره امور دانشجویان و برنامه‌ها مراجعه و برای دروس مزبورنام‌نویسی‌نمایند.

معاون موسسه علوم اداری و بازرگانی دانشکده حقوق وعلوم‌سیاسی و اقتصادی ـ دکتر محمد سام

آ ـ ۱۹۲۲۲ ۱ـ۳

کلاس آشپزی

کلاسهای آشپزی‌انجمن دوشیزگان و بانوان با استفاده از مدرن ترین وسائل آشپزی‌زیرنظرخانم گریگوریان دائر ونامنویسی میشود .

استفاده از این موقعیت را بهمه خانمها توصیه مینماید .

نام نویسی همه روزه صبح و عصر

انجمن دوشیزگان و بانوان

خیابان‌تریا ـ بین‌ویلاوفیشرآباد

-۱-

اعتبارات سالم باید بمیزان لازم افزایش یابد

اعتباراتی که بمصارف غیرلازم ومضر میرسد باید محدود وحتی قطع شود

موضوع اعتبارات یکبار دیگر از طرف اطاق بازرگانی مورد تعقیب قرار گرفت تا راه حلی برای کمك بگشایش وضع پولی و مالی فعلی بازار پیدا بشود .

اطاق بازرگانی دریکی دوماه اخیر پیشنهاد های مفیدی برای بجریان انداختن معاملات بازار واز بین بردن عدم اعتماد رکودفعلی اقتصادی داد اما دولت و بانك ملی باوجودتایید و تاکید این نکته که باید ببازارکمك شود هنوز در چهار چوب برنامه تثبیت اقتصادی در مورد بانکها گیر کرده اند .

امروز یکی از بازرگانان معتبر بازار میگفت اصولا باید دید بانك برای چه چیز آعتبار میدهد و این اعتبار برای بهبود وضع است یا نه. اگر جواب این سئوال مثبت باشد در آنصورت دادن آعتبار برای‌گردش کار یك کارخانه که بطور منظم و سالم کار کرده است احتیاج به محدودیت ندارد.بسیاری‌از اعتبارات جنبه اجباری دارند و هیچ برنامه‌ای حتی برنامه تثبیت اقتصادی ونظایر آن قادر بجلوگیری از پرداخت آن نیستند کشور های مترقی مثل ـ انگلستان برای پرداخت این نوع اعتبارات حتی از کشور های دیگر وام میگیرند در این صورت و در چنین اوضاع و احوال اقتصادی و بازرگانی کمك به‌صنایعی که یك‌واحد سالم اقتصادی بوده اند و کارشان عیب نداشته فقطروی شرایط‌ناشی از وضع عمومی اقتصادی دچار ـ مضیقه مالی و بحران شده اندنباید باقید و بند و محدودیت توام‌باشد.

کمترین ضرر چنین محدودیتی آن خواهد بود که یك واحد صنعتی سالم نتواند بکار خود ادامه دهد و بالاخره هم تعطیل گردد و بناچار فراورده های مشابه محصول او از خارج‌وارد گردد در آنصورت ضرر تحمل‌خسارت ارزی اینکار وزیان آن به ذخایرارزی کشور و بالا رفتن واردات کالا کمتر ازبرداشتن محدودیت‌ازروی اعتبارات «ضروری و حیاتی» نخواهد بود .

بدیهی است اعتباراتی که در راه های نا صواب و برای مصارف غیر لازم و مضر به مصرف میرسد حتما باید محدود و حتی قطع شود ولی راه حل اساسی باتوجه به پرداخت اعتباراتی که واقعا برای وام‌گیرنده ارزش حیاتی دارد و نتیجه مصرف آن اعتبار نیز بحال آقتصاد مملکت مفید و شاید لازم میباشد .

پرداخت اعتبارات لازم نباید در چهار چوب مقررات و تعهدات محدود شود . بلکه اعتبارات سالم را باید بمیزان لازم و برای واحد های‌سالم صنعتی و اقتصادی تا حد ممکن ـ افزایش داد .

اولین قسمت وام آلمان ماه آینده پرداخت میشود

مذاکرات برای تعیین نحوه دریافت وام واستفاده ازاعتبار آلمان شروع شد

بقرار اطلاع مذاکرات نمایندگان شرکت ملی نفت ایران وسازمان‌برنامه بامقامات آلمانی برای ترتیب دادن نحوه دریافت وام و اعتبار آلمان ازفردا دربن آغاز خواهد شد .

دراین مذاکرات آقایان دکتر فرمانفرمائیان‌معاون‌اقتصادی‌ومالی‌سازمان برنامه و دکتر فلاح عضو هیات‌مدیره شرکت ملی نفت شرکت دارند.

درمذاکرات مقدماتی هیات اقتصادی ایران بامقامات آلمانی که هفته‌پیش پایان یافت مقامات آلمانی متذکرشده بودندکه برای پرداخت وام واعتبار که جمعا ۹۰۰ میلیون مارك‌است حاضر بفراهم کردن‌همه گونه‌تسهیلات میباشند تاکارهای عمرانی و صنعتی ایران دچار رکود نشود.

گفته میشود اولین قسمت پرداخت وام آلمان برای تکمیل سد سفیدرود تا اواسط ماه آینده پرداخت خواهد شد.

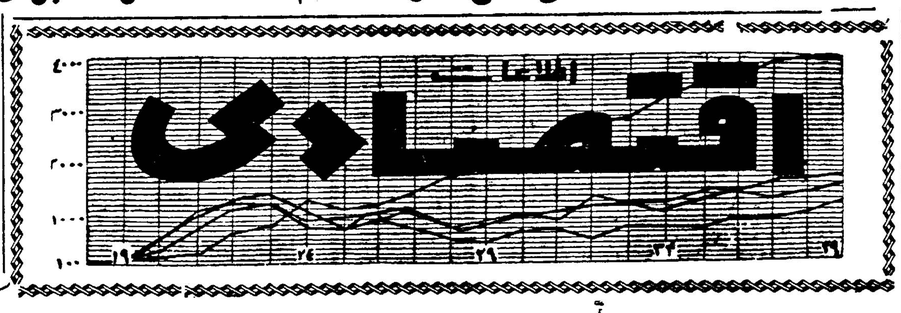

کارخانه نساجی شمال

درماه گذشته کارخانه نساجی شماره یك شاهی ۸۰۷٫۴۳۰ مترپارچه حاضر و ۱۸۲٫۹۷۰ متر پارچه خام‌و ۱۴٫۶٫۱۲ کیلو پنبه هیدروفیل‌محصول داشته است لازم بتذکر میباشد که طبق توصیه دولت برای بهبود وضع وبفروش رسیدن محصولات نساجی کارخانه های خصوصی شرکت نساجی از فروش قماش خود تامدت دوماه‌باید خودداری نماید این مهلت درماه‌آینده بپایان‌میرسد .

تغییرات جدید درشرکت‌ها

یك شرکت برای تامین برق یك قصبه تشکیل شد

* درهمدان شرکت سهامی برق «کبوتر آهنك» با سرمایه یك‌میلیون وپانصد هزاررریال برای خرید کارخانه برق ونصب وبهره برداری از آن در قصبه کبوترآهنك ،بمدیریت‌آقایان علیرضا مینائی وفتحعلی قراگزلو و محمد جمشیدی و ابوالحسن اسمعیلی ونوروز علی حیدری ودکتر تقی جبارنیا وعبداله یعقوبی تشکیل گردید .

*در تبریز شرکت تضامنی بهرام وشرکاء تبدیل به شرکت سهامی «فرود» شدو سرمایه شرکت سیزده میلیون ریال است و اساسنامه شرکت نیز تغییر پیداکرده .

*سرمایه شرکت سهامی چاپاك از مبلغ یکصد هزاررریال به سیصد هزاررریال افزایش یافت .

*سرمایه شرکت سهامی«ساقی»از مبلغ سه میلیون ریال به شش‌میلیون ریال افزایش پیداکرد.

ورود و خروج کشتی ها

*کشتی تجارتی«اورال» شوروی‌روز چهاردهم‌شهریور ماه‌با مقدار۲۱۳٫۹۳۷ تن پشم و ۱۰۰٫۲۹ تن پوست به بندر پهلوی واردگردید .

*«باراکاس باکو »روز ۱۴ شهریور بامقدار ۴۵٫۱۰۷ تن ماهی منجمد شده از بندر پهلوی بمقصد باکو حرکت کرد.

*کشتی «پورلانا» انگلیسی روز۱۵ شهریور به بندر خرمشهر وارد گردید.

*کشتی «سوندمارسك» دانمارکی روز شانزدهم شهریور از بندرخرمشهر خارج شد.

*کشتی«گرین‌دیل» آمریکائی‌پس ازتخلیه کالا روز سیزدهم شهریور ازبندر شاهپور خارج شد .

*کشتی «فالکن فلس »آلمانی روز چهاردهم شهریور از بندر بوشهرخارج شد.

*کشتی «موهاسی» بلژیکی حامل ۱۳۸۷ تن کالای ارتشی ومتفرقه روز یازده شهریور به بندر شاهپورروارد وهمان روز باسکله پهلو گرفت .

*کشتی «موهاسی» روز ۱۵شهریور پس‌از تخلیهٔ کالای‌خود از بندرشاهپور خارج شد .

وعده‌های طلائی

امروز درمیان تلفن هائی که توسط چندتن از بازرگانان‌به سرویس اقتصادی شد تلفن آقای «ح» صادر کننده فرش جالب بود.

وی گفت : در روزنامه شما خواندم اطاق بازرگانی از بانکها دعوت کرد تابنشینند و فکری بحال بازار وحل مسئله‌اعتبارات تجار بکنند .

این کار تا آنجائیکه مربوط باطاق بازرگانی است کاردرستی است زیرا اطاق کاری بیش‌از این از دستش برنمی‌آید چندی قبل آقای نخست وزیر راباطاق دعوت کردوپیشنهادهای‌بازرگانان و اصناف رابایشان تسلیم کرد ودر هر فرصت مناسبی که‌پیش آمده مشکلات بازرگانان وطرق حل آنها را مطرح کرده‌است‌اما طرف دیگر قضیه که دولت و دستگاههای اقتصادی و مالی دولت باشند مثل اینکه اصلا گوششان باین حرف‌ها بدهکار نیست کارخودرامیکنندوراه خود رامیروندوباکسی که‌کاری‌ندارند بازار وبازرگان است وقتی آقای نخست‌وزیر آمدند وگفتند بزودی آثار تصمیمات دولت نمودار خواهد شد دو روز بعددو مدیر کل بانك مرکزی و ملی عوض شدندونفر جدید هم‌همان روز اول بروی بازار لبخندشیرین زدند !ووعده های طلائی وامیدوار کننده دادند ولی‌چندروزنگذشت که‌وعده ها یکی بعد از دیگری بعلل عدم‌وجود امکانات‌ویا برنامه تثبیت اقتصادی و دلایل دیگر یا مسکوت گذاشته شد یاپس گرفته میشود .

منظور من ازاین تلفن این بودکه باین آقایان یادآوری کنم که محض رضای خدا حالا که نمیتوانند کاری کنند حد اقل کمتر وعده بدهند وبی‌جهت مارا امیدوار نکنند چون ممکن است مابه‌امیدهای آقایان‌امیدوار بشویم که بجای‌درست شدن‌ابرو چشم‌مان‌راهم از دست داده‌ایم!

۵۸۲ میلیون تومان

هزینه ساختن سددز وتاسیسات آبیاری آن‌است

ساختمان سد دز قرار است درنیمه دوم سال آینده به پایان برسد

بدنبال خبر دیروز ما در مورد آغاز بتن ریزی سد «دز» که قرار است روز هشتم آبانماه بدست شاهنشاه آغازگردد خبرنگار مااطلاعات جدیدی در باره سد مزبور کسب کرده است

سد دز که در ۲۵ کیلو متری شمال شرقی دزفول قرار دارد پس از اتمام میتوآند ۱۲۵ هکتار از اراضی ـ خوزستان را مشروب کند .

با مذاکراتیکه قبلا بانمایندگان‌بانك بین المللی در مورد سد مزبور شده بود ، متخصصان بانك اظهار نظر کرده بودند که برای آمادگی و ـ آشنائی مردم و مالکین و کشاورزان این منطقه از هم آکنون باید در بیست هزار هکتار بطور آزمایشی کار آبیاری مورد عمل قرار گیرد .

باین ترتیب که در مدت ۳ سال در بیست هزار هکتار مزبور کلیه آزمایش های لازم از نظر روابط بین مالك و کشاورز و عقدقرار دادفروش آب مزارع صورت گرفته و کار ازهر جهت برای پایان کار آماده شود .

سد دز علاوه بر آبیاری ۱۲۵ هکتار از اراضی خوزستان در مرحله نهائی ۵۲۰ هزار کیلووات برق خواهد داد .

مرکز برق سد یکی از مراکز ـ استثنائی مراکز برق سدهای‌دنیاست باین معنی که این مرکز در زیر کوه قرار گرفته است در حالیکه درسایر سد ها توربین های مولد برق درست در قسمت انتهائی سد قرار دارد .

ساختمان سد دز پنجاه و سه میلیون و هفتصد و شانزده هزار دلار هزینه خواهد داشت و بیست و دو میلیون و سیصدوسی‌هزاردلارنیز بمصرف انجام طرح آبیاری سد می رسد که مجموعا ۷۶ میلیون و ۴۶ هزار دلار معادل ۵۸۱۷٫۵۱۹٫۰۰۰ ریال است .

ارتفاع سد دز ۱۹۱ متر است و سه هزار و چهار صد میلیون متر مکعب آب ذخیره خواهد کرد . سد دز در نیمه دوم سال ۱۳۴۱ بپایان خواهد رسید .

بهای انواع ارز و مسکوك طلا در بازار آزادتهران

قیمت بریال

ارز		طلا	
دولارنقد	۸۳٫۵۰	پهلوی	۷۱۷
دولارحواله پستی	۸۲٫۲۵	نیم‌پهلوی	۳۶۲
پوندنقد	۲۳۴	ربع‌پهلوی	۱۸۰
پوندحواله پستی	۲۳۱	ژوژ قدیم	۷۸۵
مارك نقد	۲۰٫۵۰	ژوژجدید ۱۶عیار	۵۸۰
مارك حواله پستی	۲۰٫۵۰	لیره عثمانی قدیم	۶۵۰
فرانك فرانسه نقد	۱۷٫۵۰	لیره عثمانی جدید	۵۳۰
فرانك فرانسه پستی	۱۷٫۳۰	پانزده مناتی	۱۴۰۰
هزار لیرایتالیا نقد	۱۳۵	ده مناتی	۱۰۰۰
هزار لیرایتالیا پستی	۱۳۰	پنج مناتی	۴۰۰
فرانك سویس نقد	۱۹٫۵۰	بیست دلاری	۳۴۰۰
فرانك سویس پستی	۱۹٫۲۰	دولار مکزیکی	۳۹۰۰
لیره ترك‌اسکناس بزرك	۷	طلای شمش	۴۲۰
روپیه پاکستان نقد	۹٫۳۰	نقره قدیم	۱۰۳
روپیه هندوستان نقد	۱۲٫۴۰	نقره جدید	۲۲

فیبر

بهترین فیبرروغنی سوئدی دراندازه‌و ضخامت‌های مختلف‌بنازلترین قیمت محل فروش‌شرکت سهامی‌وسوسرای چیت‌ساز تهران تلفن۲۱۰۲۷

۳۰۴۵۹۱

تلفن مستقیم سرویس اقتصادی

پرداخت وام صنعتی طبق طرح جدید آغازشد

اولین وام بیك کارخانه در قم بمیزان دوازده میلیون ریال پرداخت میشود

مدیره و مدیر عامل شرکت سهامی ریسباف قم گفت تصمیم جدید در مورد پرداخت وام میتواند جلوی برخی از عدم توجه هائی را که در سابق دیده شد ه‌است بگیرد .علاوه براین باتوجه بوضع مالی دولت ـ پرداخت اینگونه وامها توجه دولت را بصنایع نشان میدهد .

خبرنگار ما امروز ازوزارت صنایع و معادن کسب آطلاع کرد که اولین وام صنعتی جدید طبق طرح جدید بشرکت سهامی ریسباف قم پرداخت میشود .

بنا بتصمیم اخیر وزارت صنایع و معادن و بانك ملی ایران چون در گذشته عملا مشاهده شده بود که برخی از وام های صنعتی به مصرف واقعی خود نرسیده و حتی صاحب کارخانه بجای مصرف وام در کارخانه با آن پول «ده» خریداری کرده بود لذا از این پس بکارخانه هائی وام داده میشود که یك واحد اقتصادی‌سالم‌تشخیص داده شوند و ضمنا بانظارت و شرکت نماینده ای از طرف بانك ملی در هیات مدیره کارخانه موافقت نمایند . نماینده مزبور در تمام تصمیمات و اقدامات کارخانه دخالت خواهد داشت ودر عین حال که در جلسات هیات‌مدیره حق دادن یك رای دارد میتواند در صورت‌لزوم آراء اکثریت‌را«وتو» کند.

اولین‌وام جدیدکه مبلغ یکمیلیون‌و دویستهزارتومان‌میباشدبمصرف‌هزینه های تنخواه گردان شرکت سهامی ریسباف قم که ۲۶ سال سابقه کار دارد خواهد رسید .

آقای مرتضی قیصریه رئیس هیات

حدود آبهای ساحلی کشور تعیین شد

شعاع نظارت‌وعملیات‌هریك ازبنادرشمال‌وجنوب مشخص گردید

هیئت وزیران در جلسه چهارم شهریور ماه خود حدود آبهای ساحلی و حوزه عملیات بندری کشور را طی تصویب نامه‌ای تعیین‌نمود. متن تصویب نامه از اینقرار است:

ماده اول ـ حدود منطقه نظارت و حوزه عملیات بندری هر یك از آدارات بنادر شمال و جنوب کشور بقرار زیر مشخص میگردد :

الف ـ بندر پهلوی

۱ـ حدود منطقه بندر از آستارا تا رامسر بانضمام مرداب پهلوی میباشد .

۲ـ حدود حوزه بندر شامل آب های بشعاع سه میل از راس موج شکنها و مدخل کانال و حوضچه بندر محوطه تاسیسات بندری‌است.

ب ـ بندر نوشهر

۱ـ حدود منطقه بندر از رامسر تا فرح آباد است .

۲ـ حدود حوزه بندر شامل آبهای بشعاع سه میل از راس موج شکنها و مدخل کانال و حوضچه بندر و محوطه تاسیسات بندری است .

ج ـ بندر شاه

۱ـ حدود منطقه‌بندر از فرح‌آباد تا کمیشان است .

۲ـ حدود حوزه بندر شامل آب های بشعاع سه میل از مدخل‌کانال هاو حوضچه بندرو محوطه‌تاسیسات بندری است

د ـ اداره بنادر دریاچه رضائیه.

۱ـ حدودمنطقه‌شامل تمام‌دریاچه رضائیه است .

۲ـ حدود حوزه بنادر محوطه عملیات امور بندری و تاسیسات بندری هر بندر است بشعاع یك میل .

هـ بندر خرمشهر

۱ـ حدود منطقه بندر نهرخین تا پوزه جنوبی جزیره صلبوخ‌ومصب رودخانه کارون تا اهواز وازتقاطع کارون و بهمنشیر تا پل ثابت بهمنشیر است.

۲ ـ حدود حوزه بندر ازبوزه جنوبی جزیره صلبوخ تا نهرخین و محوطه تاسیسات بندر است .

و ـ بندر آبادان

۱ ـ حدود منطقه بندر از دریای آزاد تاپوزه جنوبی جزیره صلبوخ‌و پل ثابت بهمنشیر تا دریای آزاد است .

۲ـ حدود حوزه بندر از پوزه جنوبی جزیره صلبوخ تا جزیره عسلویه و محوطه تاسیسات بندری آبادان و خسرو آباد است .

ز ـ بندر شاهپور

۱ـ حدود منطقه بندر در خلیج فارس کلیه آبهای سواحل واقع‌از دهانه رودخانه بهمنشیر تا بندر گناوه است .

۲ـ حدود حوزه بندر آبهای حوضچه بندر تا منتهی الیه‌خوزك که بندر معشور داخل آن قرارمیگیرد می باشد .

ح ـ بندر بوشهر

۱ـ حدود منطقه بندر در خلیج فارس کلیه بنادر واقع بین گناوه تاتابند و جزایر متعلق به دولت شاهنشاهی در این حدود (خارك ـ خارکو ـ فارسی) است .

۲ـ حدود حوزه بندر لنگرگاه داخلی وکانال ورودی‌و خورسلطانی و محوطه تاسیسات بندری است.

ط ـ بندر عباس

۱ـ حدود منطقه بندر در خلیج فارس و بحر عمان شامل کلیه آب های ساحلی بنادر جزایر متعلق به دولت شاهنشاهی بین راس تابند و هرمز و گواتر است .

۲ـ حدود حوزه بندر از قسمت جنوب غربی جزیره قشم و جزیره هرمز و تاسیسات بندری بندراست.

تبصره ـ حدود منطقه و حوزه بنادری که بعدا تاسیس ویامستقل شوند طبق تصویب نامه دیگری مشخص خواهد شد .

ماده دوم ـ آبهای خارج‌ازحدود مذکور در این تصویب نامه‌مشمول مقررات قرارداد های‌منعقده وقوانین بین‌المللی عمومی (یا خصوصی) مربوط بدریا های باز یا بسته که دولت ایران آنرا قبول نموده‌باشد خواهد شد .

ماده سوم ـ سازمان بنادر و کشتیرانی مسئول نظارت و عملیات امور بندری درمنطقه و حوزه‌مادارات مذکور می باشد .

تبصره ـ مقررات این تصویب نامه با حقوق حاکمیت دولت‌ایران و تعهدات بین المللی تعارضی نخواهد داشت .

وزارت بازرگانی مامور اجرای این تصویب نامه است .

مظنه منسوجات شرکت سهامی‌جهان چیت

چیت جهان	۱۸٫۵۰ ریال الی	۲۱ ریال	
چلوارعرض۱۴۰ جهان		۳۱ ریال	
دابیت عرض ۱۴۰ جهان		۳۸ ریال	
کوددی عرض ۹۰ جهان	۳۱ الی	۳۸ ریال	
فاستونی ریون عرض ۱۴۰		۱۱۰ ریال	
شالی اعلااسکاتلندی‌عرض۹۰		۶۰ ریال	

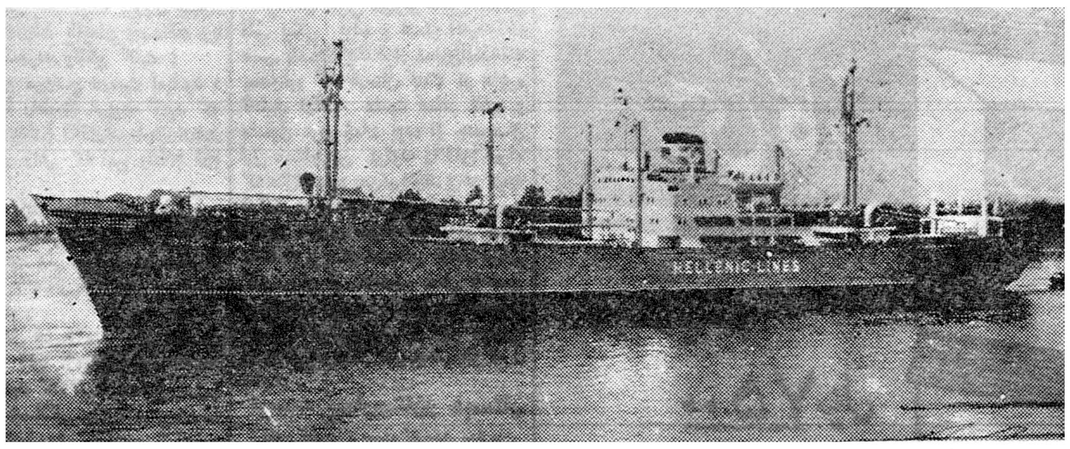

HELLENIC LINES LIMITED

باکمال مسرت باطلاع میرساندکه خطوط **کشتیرانی هلنیك محدود**- سومین کشتی خودرا که ساخت کارخانجات Rheinstahl Nordseewereke, Emden, Germany میباشد بنام **هلنیك لورل** M-S HELLENIC LAUREL تحویل گرفته‌و به آب انداخته است- کشتی‌نامبرده‌بطول ۵۰۷٫۳ فوت وطول قسمت داخلی آن۴۶۴٫۷ فوت و عرض دهنه انبار ۶۲ ویك هشتم‌فوت‌میباشد-ظرفیت خالص آن ۱۰۷۵۰ تن هنگام باز بودن سطحه‌و ۱۳۳۴۰ تن موقع‌بسته بودن آن میباشد ـ ظرفیت‌حجمی آن ۶۳۰۹۳۸ فوت مکعب است‌که ۱۴۷۰۵فوت‌مکعب آن سردخانه میباشدعلاوه براین محلی بـرای‌کالاهای مایع بظرفیت ۴۲۳۶۷ فوت مکعب نیز دارا است وسائل بارگیری آن شامل ۱۶ جراثقال الکتریکی ۵ تنی باضافه ۲ جراثقال هریك بظرفیت ۵۰تن و۳۰ تن است ـ کشتی مزبور توسط ماشین‌های دیزل ساخت مان MAN بقوه ۸۰۰۰ اسب‌بخارحرکت می‌کند و سرعت آن ۱۷ گره دریائی است.

ضمنا برای ۱۲ مسافر در ۶ اطاق محل دارد که‌هریك دارای حمام خصوصی می باشد کلیه اطاق های مسافرین سالن‌های عمومی و محل‌کارکنان‌کشتی دارای دستگاه تهویه مطبوع هستند. **کشتی هلنیك لورل** هم اکنون دربنادر امریکا برای **سرویس هلنیك‌درخلیج فارس** بارگیری میکند. **خطوط کشتیرانی هلنیك** دوکشتی‌دیگراز نوع کشتی‌بالارابکمپانی کشتی‌سازی‌ژاپنی Kure Shipbuilding & Engineering Co. سفارش داده است واخیرا نیزدوکشتی‌موتوری۶۰۰۰تنی بنامهای CYPROS و EGYPTOS خریداری نموده بنابراین کشتیهای **خطوط‌کشتیرانی‌هلنیك** وشرکت‌های تابعه آن ۲۷ فروندمیباشند.

این‌کشتیرانی ۱۲ کشتی دیگر نیز دراجاره‌خوددارد‌که برای سرویسهای مرتب بکار میروند ـ کشتی نامبرده درتاریخ ۱۷ شهریور ۱۳۴۰ (۸ سپتامبر ۱۹۶۱) برای‌تخلیه‌و بارگیری‌واردخرمشهرشد خواهشمندیم برای کسب هرگونه اطلاعات‌لازم‌وتامین‌محل جهت بارگیری به **شرکت کارون بامسئولیت محدود** خرمشهر تلفن‌های ۲۲۷۰ و۲۲۷۱ **یا شرکت کارون بامسئولیت محدود** تهران- سرای چیت ساز تلفن های ۲۹۶۸۲ و۲۷۵۲۵ مراجعه‌فرمائید.

آ-۱۹۴۵۶

قابل توجه صاحبان سینماها-کارخانجات وکارگاههای صنعتی

دیزل ژنراتورهای روستون ساخت انگلستان

بهرقدرت موجود است

شرکت سهامی تجارتی ترافیکو -خیابان سعدی ۶۷۸ تهران

تلفن ۳۰۴۱۹۱ تا ۳۰۴۱۹۴

آ-۱۹۵۸۲ «وگا»

آگهی دعوت صاحبان‌سهام

از دارندگان سهام شرکت سهامی سنبله دعوت میشود که‌درروز ۱۰٫۷٫۴۰ساعت چهار بعد از ظهر بادر دست داشتن برك سهام خود در محل‌شرکت واقع‌در میدان جنب سرای توتون فروشها فوقانی نانوائی سنگکی شماره۱ برای شرکت‌درجلسه مجمع‌عمومی بطورفوق‌العاده حضور بهمرسانند .

دستور جلسه انتخاب اعضای هیئت مدیره‌و بازرس و ضمنا آقایانی که‌هنوز سهام خودرا دریافت نکرده‌اند میتوانند همه‌روزه ازساعت۶ بعداز ظهرتاساعت ۹ بدفتر شرکت مراجعه و سهام‌خود را تحصیل نمایند.

هیئت مدیره شرکت سهامی سنبله

حاج ارباب جلیل احمدخانلو ـ علی‌اصغر عرب ـ اکبر اسعدی زنجانی ـحاج‌کریم نیکو ـسحرمنصور

آ-۱۴۵۰۵

آگهی دعوت صاحبان‌سهام

از دارندگان سهام شرکت سهامی سنبله دعوت میشود که‌در روز شنبه‌نهم‌مهرماه ۱۳۴۰ ساعت‌چهار بعد از ظهر با در دست داشتن‌برك سهام خود در محل شرکت واقع‌در سبزه میدان جنب سرای توتونفروشها فوقانی نانوائی سنگکی شماره ۱برای شرکت در جلسه مجمع عمومی فوق‌العاده حضور بهمرسانند .دستور جلسه عبارتست از :

تغییر بعضی از مواد اساسنامه ضمنا آقایانی که‌هنوز سهام خودرا دریافت نکرده‌اند میتوانند همه‌روزه از ساعت۶ بعداز ظهر تا ساعت ۹ بدفترشرکت مراجعه و سهام خودرا تحصیل نمایند.

هیئت مدیره شرکت سهامی سنبله

حاج ارباب جلیل احمد خانلو ـعلی اصغرعرب ـ اکبر اسعدی زنجانی ـحاجی کریم نیکوسحر منصور

آ-۱۴۵۰۵

در امتحان کنکور دانشسرایعالی

۴۵۳۴ نفر داوطلب شرکت کردند

دانشسرایعالی درسال جاری فقط ۲۰۰ نفر می پذیرد

ازساعت هفت وپنجاه دقیقه صبح دیروز مسابقه ورودی دانشسرایعالی با شرکت ۴۵۳۴ نفر داوطلب در محل دانشگاه تهران انجام شد .

کلیه‌سالنهای دانشکده ها دراختیار دانشسرایعالی قرارگرفته‌بود وداوطلبان درآنجا مستقر شده بودند امتحانات‌در ادعلوم- ادبیات- زبان وهوش‌انجام میگرفت . قبل‌از شروع مسابقه‌آقایان دکترصناعی رئیس دانشسرای عالی- دکتر مهدوی رئیس دانشکده کشاورزی -دکتر خانلری -دکتر ایمن- مهندس گنجه‌ای -آرین‌پورو جمعی دیگر از استادان دانشگاه ودانشسرایعالی در محل‌باشگاه دانشگاه گرد آمدند و آقای دکترصناعی توضیحاتی درمورد نحوه امتحان وسوالات دراختیار آقایان گذاشت .

سوآلات منطق‌وتست‌ادبیات بوسیله آقای دکتر خانلری -فلسفه وتاریخ و ادبیات بوسیله آقای دکتر صناعی - جغرافی بوسیله آقای دکتر ورقاو - تست‌عربی‌بوسیله آقای‌دکترتویسرکانی تهیه شده‌بود و آقایان دکتر ایمن و دکتر مهندسی‌از نظر تست سازی‌آنها راکنترل کرده‌اند .

نمره منفی

آقای دکتر صناعی گفت هرداوطلبی بسوآلی جواب غلط بدهد یك سوم «یوآن منفی» میگیرد‌بنابراین هیچکدام نمی‌توانند بطور شانسی جواب تست‌ها را بنویسند .

مرکز کنترل

برای امتحانات دانشسر ایعالی‌نیز باردیگر ساختمان مسجد فیضیه تمام دانشگاه بصورت مرکز کنترل درآمده بود هشت دختردانشجو که هرکدام تلفن جداگانه‌ای دراختیار داشتند در این محل‌قرار گرفته بودند وباتمام سالن‌های امتحان تماس داشتند .

نتیجه

برای اعلام‌اتمام وقت تست ها و تعویض آنها درتمام دانشکده ها و تمام سالن ها فقط صدای آقای شاه‌امیری سرپرست مرکز کنترل شنیده میشد.

چهارنوع تست

تست‌ها درچهارنوع تهیه شده بودو هرچهار نفری که پهلوی هم نشسته بودند سوآلاتشان باهم تفاوت‌میکرد.

تست‌هابصورت کتابچه چاپ شده بود ویکی‌از سوآلات این بود که از انجام مسابقه باینطریق راضی هستند یانه ؟وبطوریکه آقای دکتر صناعی اظهارداشت این تست‌ها وجوابهائی که شرکت کنندگان داده‌اند بصورت کتابی منتشر خواهد شد ودر اختیار عموم قرار خواهد گرفت .

فقط ۳۰۰ نفر

رئیس دانشسرایعالی گفت از بین این عده فکر نمی‌کنیم بتوانیم بیش‌از ۳۰۰نفر بپذیریم ولی فعلا قطعی‌نیست ودر نظراست شورای دانشسرایعالی‌در این مورد تشکیل و تصمیم بگیرد .

درسال گذشته ۶۷۰ نفر پذیرفته شدند که عده زیادی ازآنها مردود شده‌اند .

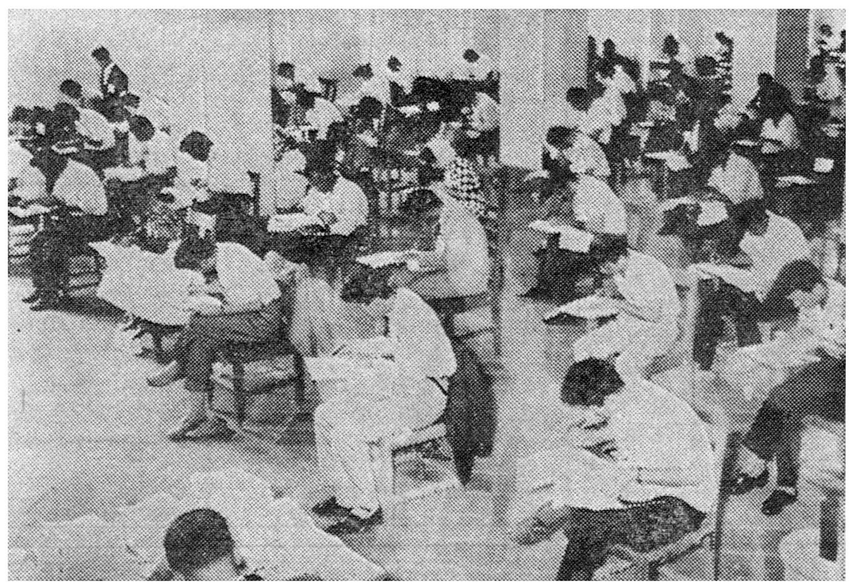

یك صحنه از انجام مسابقه‌ورودی دانشسرایعالی

برای شرکت کنندگان سال‌جاری راهنمائی درچاپخانه دانشسرا تهیه‌شده ودراختیار آنان قرار داده‌ایم تا برای پاسخ بسوآلات بآنها کمك کند وآنها را راهنمائی نماید .

رقابت مشروع

آقای دکتر صناعی درمورد موسسه تربیت معلم که دردانشکده ادبیات تشکیل می‌شود بخبرنگار ما گفت : دانشگاه همیشه باما همکاری کرده و آقای دکتر فرهاد بادر اختیار گذاشتن سالن های دانشکده ها بزرگترین لطفرابما کرده‌اند درغیر اینصورت ماکجا می‌توانستیم این‌عده راامتحان نمائیم .

ایجاد موسسه مزبور نیز کاملامفید استو خیلی خوشوقتیم که‌دانشگاه با تاسیس‌این‌مؤسسه بامارقابت‌میکند ضمنا باعث خوشوقتی است که موسسات زیادتری برای تعلیم وتربیت معلم بوجود آید .

رئیس دانشسرایعالی گفت ازفردا تصحیح اوراق‌آغازخواهدشدوامیدواریم تایکهفته‌الی‌ده‌روزنتیجه‌مسابقه‌ورودی راباعلام کنیم.برای‌تصحیح‌اوراق‌امتحان تشکیلات جداگانه ومنظمی داده‌شده است .

۶۰۰۰ لیوان گاغذی

برای هرکدام ازشرکت کنندگان یك لیوان کاغذی گذاشته بودند .

۶۰۰۰ هزار لیوان کاغذی رابمبلغ چهار صدتومان تهیه کرده بودند و رئیس دانشسرا گفت این پول ازروی ثبت‌نام داوطلبین‌برداشته شده وخرج اضافه‌ای نیست .

بیماران

درمرکز کنترل‌مانند امتحان گذشته آقای‌دکتر زاهدی باتفاق چندپزشکیار قرارداشت وی بخبرنگار ما گفت در حین‌جریان مسابقه امروز فقط چندنفر خونریزی‌ازبینی داشتندوچندنفرنیز با داشتن تب‌درامتحان شرکت کرده‌بودند که‌بآنها دوای‌لازم‌داده‌شدوبامتحان‌ادامه دادند .

مسابقه ورودی دانشسرای عالی تا ساعت دوازده وپنجاه دقیقه ادامه‌داشت

هر روز هم بپرسند
فرهنگ جواب میدهد

هر سئوال یا مشکلی که‌در باره مسائل فرهنگی‌دارید همه روزه از ساعت هشت صبح تایك بعد از ظهر بوسیله تلفن های ۳۰۰۱۴ تا ۳۰۰۱۹ باسرویس فرهنگی روزنامه اطلاعات در میان بگذارید . ماسئوال یا انتقاد شما را با مسئولین فرهنگ در میان میگذاریم و در همین ستون جواب میدهیم . . .

مردم میپرسند :

آقای غلامعلی بصیری سئوال میکند: از محصلین دبیرستانها برای سیکل اول ۱۰۷تومان شهریه میگیرند ، من کارمندی هستم که حقوقم۵۰۰ تومان‌است، ۲۰۰ تومان آنرا هم کرایه خانه میدهم ،آیامن قادرم شهریه بپردازم ؟

فرهنك جواب میدهد:

تعیین شهریه دانش آموزان بعهدهٔ شورای فرهنك‌شهرستانهاو روسای مدارس محول شده، چنانچه روسای مدارس‌ویا انجمن های‌محلی‌و یا کلانتری محل‌تصدیق کنندکه شما قادر نیستید شهریه بپردازید فرزند شما ازدادن شهریه معاف‌است و اگر حقیقتا حقوق و مجموع درآمد شما همین اندازه است که اظهار داشته‌اید از پرداخت شهریه معاف می باشید .

مردم میپرسند :

آقای طاهر مشگین سئوال میکندعلت اینکه سهمیه استان‌مرکزی را برای طی دوره دانشسرای عالی از ۶نفر معلم به چهار نفر تقلیل داده‌اید چیست ؟وچرا این چهارنفر رافقط از چهار شهرستان انتخاب کرده و آموزگاران واجد شرایط شهرستان های دیگررا ازاین حق مشروع محروم کرده‌اند واگر منظور ازاختصاص چهارنفر برای چهار شهرستان تامین کادر دبیری چهار شهرستان منتخب بوده‌است ، آیا بهتر نبوداز بین داوطلبان واجد شرایط شهرستان‌های مرکزی سهمیه استان‌مرکزی راپس‌از انجام‌یك مسابقه ورودی انتخاب وشرط شرکت در امتحان ورودی راخدمت در شهرستانهائی که کادر دبیری ناقص دارند گذاشت تاکسی از حق مشروع خودمحروم نشود ؟

فرهنك جواب میدهد :

شهر تهران برای دبستانها و دبیرستانها باندازه کافی معلم‌تحصیل کرده داردکه چون دربایتخت سکونت دارند می‌توانند از دانشکده ها و دانشسرای شبانه وغیره برای بالابردن میزان معلومات خود استفاده کنند بیشتر توجه وزارت فرهنك براین‌است که کادر معلمین فارغ - التحصیلان راد رمراکز دورافتاده کشور که دسترسی بمراکز علمی ندارند تقویت‌کند وما ۶۰نفراز معلمین اقصی نقاط کشور رابرای طی دوره دانشسرای عالی انتخاب نموده‌ایم .وچهارنفر از معلمین شهرستان های تابعه استان‌تهران را بادر نظر گرفتن مرکزیت و جمعیت‌شهرستان هاانتخاب نموده‌ایم ، مثلابرای استان آذربایجان شش نفر و برای بلوچستان که‌منطقه دور افتاده و معلمین آن دسترسی بهیچ مرکزعلمی ندارند چهارنفر انتخاب شده‌اند و وزارت فرهنك سعی میکند درسال های آینده کادر دبیری خودرادر سایر شهرستان های دیگر تقویت نموده و سهمیه بیشتری قائل شود .

مردم میپرسند :

آقای انصاری سئوال میکند دبیرهای لیسانسیه اداری که‌قرار بود بموجب لایحه‌ای که ازتصویب هیئت دولت گذشته رتبه‌اداری آنهابه‌رتبه دبیری تبدیل شودچه شد ؟

فرهنك جواب میدهد:

اشخاصی که مشمول ماده۷ تصویبنامه هیئت وزیران باشند می توانند تقاضای تبدیل رتبه ازاداری یا آموزگاری بدبیری نمایند واداره کل کارگزینی تاکنون تعدادی ازاین پایه‌هارا صادر کرده برای مزید اطلاع شماعین ماده۷ نوشته‌میشود: «لیسانسیه هائی که دارای پایه های اداری و آموزگاری میباشند چنانچه دارای ۵سال سابقه تدریس‌در تهران یاسه‌سال سابقه تدریس در شهرستانها باشند و عملادر تمام ساعات بتدریس اشتغال داشته‌باشند میتوانند رتبه خود را بدبیری تبدیل نمایند ملاك‌تبدیل پایه ها قوانین فعلی و میزان حقوق دریافتی قبل از این تصویبنامه خواهد بود .»

تامین اعتبار فوق‌العاده‌خارج از مرکز فرهنگیان

یك‌مقام مطلع دروزارت فرهنك‌به خبرنگار ما گفت برای تامین کمبود اعتبار فوق‌العاده خارج ازمرکز وبدی آب‌وهوا وحق‌تاهل معلمانی که تاکنون پرداخت نشده‌است و همچنین‌معلمانی که ازبیمانی برسمی تبدیل شده‌اند و یاتغییر سمت داده‌اند دستور داده شد در حدود اعتباری‌که بدست می‌آید درسال ۱۳۴۰ جبران این کمبود اعتبار بشود.

مقام مذکور افزود به ادارات فرهنك تهران و شهرستانها اطلاع داده شده است که نام این قبیل معلمان رابه وزارت فرهنك بفرستند.

چرا خانم ها دتول را انتخاب میکنند

برای حفظ بهداشت و نظافت شخصی هیچ چیز موثرتر وخوش‌آیندتر از دتول نیست. زیرا دتول وقتی برطبق دستور استعمال‌شود میکروب هارا ازمیان بسرمیدارد و حتی به پوستهای لطیف هم لطمه نمیزند . دتول پارچه‌های خیلی لطیف‌راهم تمیز نگه‌میدارد .

DETTOL

دکتر شما دتول‌را خوب میشناسد از او بپرسید .

دتول خوش بوست آنرا پرحمام یابعنوان ماده‌دفع بو بکار برید .

دتول از عفونت بریدگیها، خراشیدگیها و زخم های کوچك جلوگیری کنید .

همکنال کثیف یا بدقبل ازشستشو معلول دتول خیس شود .

آهان ... خودشه
خروس بی محل

فردا در همین صفحه بشما معرفی میشود

از آنانکه ولگا دارند بپرسید
ولگا چگونه اتومبیلی است؟
نمایندگی شرکت سهامی ایرانشرق خیابان سدی تلفن ۳۸۴۵۳

صفاءالدین جهانبانی

جهاد . . .

جهاد، عنوانی است که جانشین «مبارزه با بیسوادی» شده و لابد این روزها زیاد بگوش شما غریبه نیست .

این بار متصدیان امر سعی و همت خود را بگسترش تبلیغات اختصاص داده‌اند و می‌خواهند که هر کس بنوبه خود بیسوادان را بدانش آموزی تشویق کند . و نام «جهاد» ازاین نظر به آن داده‌اند که شرکت دراین‌مبارزه برای همه حکم یك وظیفه را داشته باشد .

چه بهتر .... هر چه میکشیم از نادانی و انعطاف‌پذیری ناشی ازبیسوادی است . پیروزتر مردمی هستند که بیسواد در میانشان کمتر است .

تردید باقی نمی‌ماند که هر انسانی می‌خواهد نقص بیسوادی را از خود و هموطنانش دور کند .

هفت سال پیش ، اولین زمزمه های جدی مبارزه با بیسوادی آغازشد. دولت آنروز برنامه‌اش «مبارزه» بود . با بسیاری از چیز ها از جمله بابیسوادی. کارهائی را شروع کردند و کوششهائی نشان دادند .

اینك وزیر فرهنك اقرار میکند عده‌ایکه طبق آمار رسمی در کلاسهای مبارزه بابیسوادی ، سواد آموخته‌اند از جمعیت کشور چیزی‌کمترنیست!

عجیب آنکه آمار دیگری متجاوز از هشتاد در صد مردم را بیسواد اعلام میکند . حقیقت اینستکه از مبارزات گذشته نتیجه‌ای (آنطور که باید) گرفته نشده‌است . آیا می‌توان امید داشت که «جهاد» کنونی به‌نتیجه‌برسد؟

اگر بخواهیم روش مبارزات قدیمی را دنبال کنیم چند سال دیگربازهم طبق‌آمارنوزده میلیون‌نفر درین‌جهاد باسواد میشوند و نسبت حقیقی بیسوادها تاهمان «هشتاد درصد»باقی‌می‌ماند .باید کاردیگری‌کرد .

آیا کافی است که بخواهیم آخوند و نقال و معرکه گیر مردم را بدرس خواندن تشویق کنند ؟ آیا تبلیغات در روزنامه و رادیو و تلویزیون‌راه حل قطعی است ؟

امروز هر پیرزن ده‌نشینی و هر کولی صحرانشینی میداند که بهتر است باسواد باشد . تبلیغات جز تائید این اندیشه تاثیری ندارد . باید در فکر ضمانت اجرائی بود . باید برای باسواد ها امتیاز قائل شد و سواد را شرط قرار داد .

به بیسواد ها تصدیق رانندگی نمیدهند . همین شرط بیش از تمام تبلیغات موثر واقع شده و عده زیادی را بمکتب کشانده است . پیشه‌وران‌از دولت پروانه کار میگیرند . ساده است که بگوئیم سال آینده پروانه کسب آنهائیکه سواد ندارند تجدید نمیشود . یك سال فرصت کافی بنظر می‌آید . دیگر لازم نیست تقال و معرکه گیر آنها را بمکتب هدایت کند .

ادارات همین شرط را برای مستخدمین و کارکنان بیسواد خود می‌توانند قائل شوند . از آنطرف میشود از لحاظ نظام وظیفه ، کار در کارخانه ها و موسسات و کلیه اموری که بدولت مربوط میشود برای باسواد ها امتیازاتی قائل شد . تا وقتی که بیسواد ها رای میدهند و مثل باسواد ها از تمام مزایا استفاده میکنندهیچ تبلیغی درآنها موثر نخواهد بود .

از سوی دیگر ، تنها مبارزه با بیسوادی کافی نیست ، باید راههای با سواد شدن را بدرستی بازگذاشت . عجیب است . مرد پنجاه ساله را بزور نطق و خطابه می‌خواهیم باسواد کنیم و در این میان فرزند هفت ساله‌اش که باید امسال بمدرسه برود از یاد رفته است .

تعلیمات ابتدائی ما ناقص است . فرصت شروع به تحصیل برای تمام هفت ساله ها موجود نیست ، صحیح است که این غنچه ها را فراموش کنیم‌و بگذاریم بیسواد بار بیایند . آنوقت سی سال بعد ، سر صبر با «بیسوادی» جهاد کنیم ؟ همین امسال شهریه کمرشکن دبیرستان پدرانی را که چند فرزند دارند و در ضمن نمی‌خواهند تحت عنوان «بی‌بضاعت» به آنها ارفاقی بشود مجبور کرده که از ادامه تحصیل یکی دو فرزندشان منصرف بشوند . آیابا «سواد» مبارزه میکنیم یابا «بیسوادی»؟

سد سفید رود که هم اکنون نهائی ۲۰۰ هزار هکتار میزان متوسط انرژی تولیدی سالیانه ۲۵۰

اماهمیت اقتصادی عمده این‌سد ازلحاظ‌آبیاری استزیراباگنجایشی که مخزن آن دارد (در حدود ۸ برابر سد کرج) علاوه براینکه‌آب یاری زمینهائی که هم اکنون در بستر سفید رود کاشته می شود کامل خواهد شد ،میزان سطح اراضی زیر کشت نیز دو برابر موجود افزایش داده می شود .

سد سفید رود که هم اکنون ساختمان آن نزدیك باتمام است و از اواخر سال جاری بهره برداری آن آغاز خواهد شد در محل تلاقی دورود خانه قزل اوزون وشاهرودد نزدیکی‌دهکده منجیل واقع است این سد که در سال۱۹۵۵ازطرف شرکت افرطرح و تسلیم سازمان برنامه گردید و در همان سال‌نیز ساختمان آن آغازشد دارای‌مخزنی بگنجایش یکمیلیارد و هشتصد میلیون متر مکعب بوده واز این لحاظ یکی از سدهای بزرك خاور میانه می باشد واین مقدار علاوه‌بر آنکه برای آبیاری برنجزارهای گیلان و توسعه آتی آن کافیست میتواند سالیانه در حدود۱۵۰میلیون کیلوات ساعت انرژی برق (معادل باانرژی ۱۲۰ هزار تن نفت‌سیاه) تولید کندکه از لحاظ صنعتی‌کردن منطقه گیلان وبالا بردن سطح زندگانی مردم حائز اهمیت فوق العاده خواهد بود سد سفید روداز نوع سد وزنی پایه دارو پایه های مجهز میباشد بطوری‌که آب بندی این‌پایه‌ها بوسیله‌نوارهای‌کائوچوئی که باورقه های مسی محافظت شده است انجام میشود .

بعلاوه یك تونل بمقطع گردجهت باز دید در قسمت بالاست در داخل توده مسی پیش بینی شده که‌موجب تسهیل اجرای اتصالات میشودعلاوه برآن سد سفیدرود دارای‌تاسیساتی است که بعضی از آنها دائمی و بعضی دیگر موقتی میباشد ازجمله تاسیسات موقتی بندهای موقتی‌بالا دست وپائین‌دست وتونلهای‌انحرافی موقتی

بطور کلی مشخصات اصلی سداین است .

نوع سد	**وزنی پایه دار**
طول سد در راس	**۴۳۵ متر**
ضخامت سددر پی	**۱۰۱ متر**
ضخامت سد در راس	**۶ متر**
تعداد پایه‌ها	**۳۰**
شیب جدار بالادست	**۰٫۴۰**
شیب جدار پائین‌دست	**۰٫۶۰**
ارتفاع حداکثر از کف رودخانه	**۸۶ متر**
حجم بتن مصرفی	**۶۹۰٫۰۰۰ متر مکعب**
حجم مخزن	**۱٫۸۰۰ میلیون متر مکعب**
سطح مخزن	**۵۸ کیلو متر مربع**
طول مخزن در امتداد قزل‌اوزن	**۳۸ کیلو متر**
طول مخزن در امتداد شاهرود	**۱۳ کیلو متر**
سطح اراضی قابل آبیاری درمرحله	

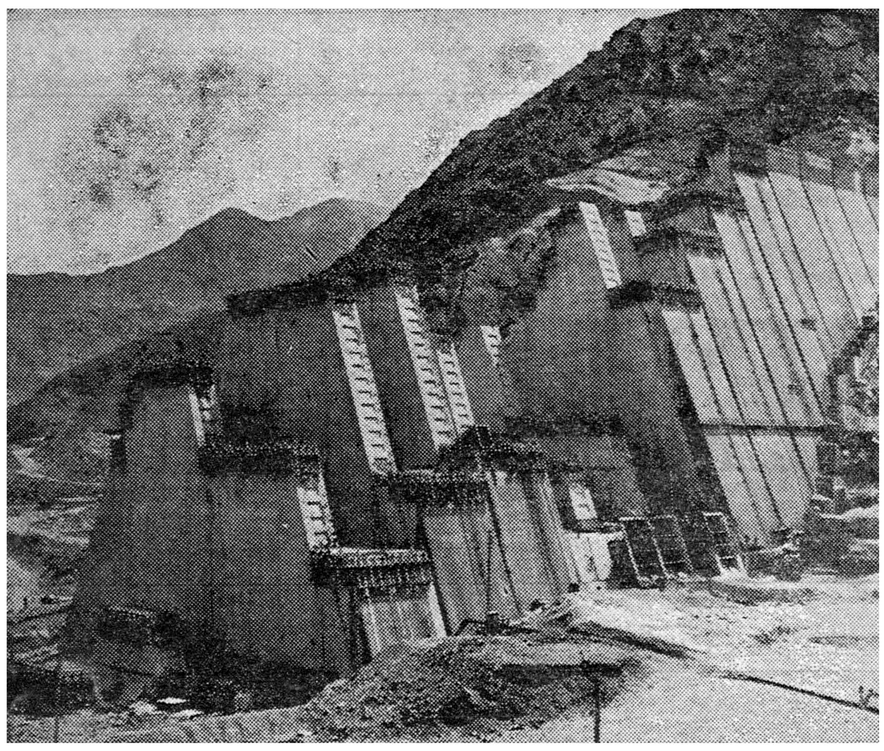

چنانکه این سطح در اوایل شروع بهره برداری‌سد در حدود ۱۲۰۰۰ هکتار بوده ولی بعدا پس از ایجاد تونل فومن وانتقال آب بدشت فومنات ۲۰۰٫۰۰۰ هکتار خواهد رسید چون عالی ترین وموعوبترین برنجهای ایران از رسوبات حاصل خیز کننده که مرتبا با آبهای‌سفید رود که در روی بستر رود خانه گسترده میشود بدست می آیدلذا ترتیبی داده شده‌که بعد ازساختمان سد وتنظیم وآبیاری این منطقه زمینهای بستر سفید رود ازاین‌کود طبیعی محروم نخواهند شد زیرا دریچه های آبیاری که تعداد آنها ۵عدد است و جمعادارای حداکثر آبده۵۶۰متر مکعب در ثانیه می باشند باندازه کافی در عمق پیش بینی شده وتحت فشاری باندازه ۸۰ متر قرار گرفته‌است که میتواند با فشاری که دارد قسمتی از رسوبات ته نشین را بداخل کانالها ببرد .

در مراحل بعدی‌آبیاری علاوه‌بر توسعه برنجزارها در داخل بستر سفید رود و تکمیل آبیاری آنها بوسیله یك تونل ،بطول تقریبا۱۷۰ کیلو متر در محل باریك‌رودمیتوان آب را بدشت فومنات هدایت و در نتیجه ۸۰٫۰۰۰ هکتار از اراضی دشت فومنات را آبیاری کرد .

قیمتی که این سد تمام خواهد شد ۴۰۰ میلیون تومان میباشد که باوجود این در مقایسه با سد های کشورهای همسایه یا کشورهای دیگر وسدهای داخلی نسبت بحجم مخزن از همه ارزانتر است .

جهت این مقایسه همیشه مقدار آبی راکه بازاء یك متر مکعب‌بتن مصرفی ذخیره‌شود در نظرمیگیرند این عدد همان نسبت حجم ذخیره آب بحجم‌بتن آن است این عددرا در چند سد بزرك مقایسه میکنیم بامراجعه‌بارقام جدول فوق به‌آسانی میتوان دریافت که سد سفید رود نسبت بحجم مخزن خوداز سایر سدهای مشابه ارزانتر میباشد وهر صورت نه فقط یکی از عوامل اقتصادی منطقه گیلان خواهد بود بلکه‌در سطح اقتصادی‌عمومی‌کشور نیز فوق العاده تاثیر خواهد داشت زیرا از در آمد دائمی آن‌میتوان بایجاد تاسیسات عام‌المنفعه دیگر پرداخت .

سد سفید رود علاوه بر مزایای اقتصادی عامل مهم تنظیم‌طغیانست زیرا همه ساله طغیانهای ناگهانی وغیر عادی آن خسارات زیادی به صاحبان برنجزارها وارد می آورد بعد از پایان ساختمان سد سفیدرود که یکی از اعمال آن تنظیم مقدار آب و مستهلك ساختن‌اثرات‌طغیان آنست چنین خساراتی برای مالکین برنجزار ها پیش نخواهد آمد .

نام سد	واقع در کشور	آب ذخیره شده بازاء بتن مصرفی یکمترمکعب
که‌مر	الجزیره	۸۹۵
اراکن	فرانسه	۷۷۰
بورلزورك	ترکیه	۳۱۳
هانگری	آمریکا	۱۹۰۰
هورس		
کرج	ایران	۷۱۲
سفید رود	ایران	۲۶۱۰

مدیرکل امور اجتماعی وزارت کار گفت درپارك بزرك مختارالسلطنه

استادیوم مجهز ورزشی کارگران ساخته میشود

کلیه کارخانه‌ها باید باشگاههای ورزشی باوسائل کافی داشته باشند

صبح‌روز پنجشنبه آقای دکتر آشتی مدیرکل امور اجتماعی وزارت کاردر یك مصاحبه اختصاصی بخبرنگار ما گفت : این‌اداره پارك مختارالسلطنه واقع‌در نازی‌آباد راخریداری کرده و بزودی ساختمان‌باشگاه مجهزورزشی کارگران آغاز میگردد .

این پارك ۴۰۰۰۰مترمربع مساحت دارد ودر آن زمین فوتبال ،والیبال، بسکتبال، تنیس ساخته شده و کلیه وسائل ورزشهای رسمی ومعمول تهیه میشود .

ضمنا مسابقات کارگران تحت نظر فدراسیونها دررشته‌های کشتی ،بوکس فوتبال ،والیبال، بسکتبال ،پینك‌پنك، ژیمناستیك ،وزنه‌برداری ، دوچرخه‌سواری دوومیدانی ،تیراندازی ،تنیس ازهفته آینده آغاز میگردد .

آقای دکترآشتی سپس گفت‌باآقای حاتمی رئیس‌اداره‌تفریحات سالم‌وزارت کار ماموریت‌داده‌شده‌بکلیه کارخانجات وکارگاهها رفته واز نزدیك وضع را ببینند وهرکارخانه ایکه‌باشگاه ندارد ترتیب ساختمان وافتتاح باشگاه داده شودو هرکدام که‌باشگاه‌دارند ووسیله ندارند برای تکمیل وسائل باشگاه مزبور فورا اقدام شود .

آقای دکترآشتی درخاتمه اضافه کرد باعلاقه‌ایکه وزیرکار به‌پیروی‌از منویات شاهانه درپیشرفت اموروررزش کارگران دارند امیدواریم درسال‌جاری قدمهای موثری برای ورزش کارگران برداشته شود و مسابقاتی برای آنها ترتیب‌داده میشود وباتوجه کافی از طرف فدراسیونها برای برگزاری این مسابقات که‌تا بحال‌بنحوشایسته‌ای‌انجام شده وبعداز این نیز بیشتر مراقبت میشود و میخواهیم ترتیبی بدهیم که مسابقات ماهانه بین کارگران واعضاء باشگاههای کارگری انجام شده و این‌بهترین وسیله برای‌تعمیم ورزش درمیان کارگرانست .

چادر کوهنوردان را خالی کردند

چهار نفر از کوهنوردان باشگاه جعفری مرکب ازآقایان اصغر امین‌نیا- سعید بیگلو - علی خلج - شجاع‌الدین شهابی جهت صعود بقله سرچال‌عازم لالون گشته و موفق شدند چادر کوهنوردی را در چشمه آب ورزآب برپا نمایند .

این عده روز بعد ساعت ۵ر۴عازم صعود بقله سرکچال گردیدند و با موفقیت ساعت ۱۰ر۵ مراجعت کرده‌و مشاهده نمودند که وسائلشان را از داخل چادر دزدیده و آذوقه‌شانرا مصرف کرده‌اند .

آقای سعید بیگلو بسرعت بطرف لالون حرکت کرده و باتحقیقاتی که نمود اثری از سارق بدست نیاورده وسه کوهنورد دیگر درمنطقه‌اسب‌چال وآب‌ورزاب کاوش کردمو با تحقیقاتی که از چوپانان نمودند با عدم موفقیت روبرو گشته و ناچار به لالون‌عزیمت نموده و بعلت نبودن وسیله نقلیه پیاده خود را به ششم اولین پاسگاه ژاندارمری رساندند و ژاندارمری را در جریان گذاشته بتهران مراجعت کردند .

مسابقات دوو میدانی تشویقی دوشیزگان

ورزشی

بعد از ظهر روز دو شنبه مسابقه تشویقی دوومیدانی دوشیزگان باشگاه های تهران زیرنظر فدراسیون دو و میدانی کشور با حضور آقای احمد ایزد پناه و بداوری خانم نیرکبیری و آقای جانان‌پوردر استادیوم ورزشی ثریا انجام گردید .

دوشیزگان در رشته های دو ۱۰۰ متر، پرش طول ، پرش ارتفاع ،پرتاب وزنه و دیسك شرکت کردند .

دو ۱۰۰ متر

دوشیزگان مریم‌کشیشیان ازسازمان بانوان باشگاه تاج بارکورد ۱۴ر۵ ثانیه اول، سدیك مگردچیان ازتاج بارکورد ۱۵ر۲ ثانیه دوم و رکسانا نادرای از انجمن دوشیزگان و بانوان اطلاعات، بارکورد ۱۵ر۵ ثانیه سوم شد

پرش ارتفاع

دوشیزگان اشرف وحیدیان ازتاج با رکورد ۲۴ر۱ متر اول سدیك مگردچیان از تاج بارکورد ۲۰ر۱متر دوم رکسانا نادری از بانوان بارکورد ۱۱ر۱ سوم .

پرش طول

دوشیزگان مریم کشیشیان از تاج بارکورد ۴٫۸ متر اول ، سدیك - مگردچیان از تاج با رکورد ۳٫۵ دوم اردیك آوانسیان از تاج بارکورد ۳٫۳۵ سوم

پرتاب دیسك

دوشیزگان سداکارامیان از تاج بارکورد ۱۷ر۷۰ اول اشرف وحیدیان بارکورد ۱۷ر۶۵ دوم ژولیت گورکیان با رکورد ۱۶ر۴۰ سوم

پرتاب وزنه

دوشیزگان اشرف وحیدیان ازتاج با رکورد ۷ر۵ متر اول سدا کارامیان از تاج بارکورد ۷ر۲۸ متر دوم و ژولیت گورکیان بارکورد ۷ر۲۱ متر سوم .

در خاتمه آقای جانانپور از همکاریهای فدراسیون تشکر نمود و جوائز قهرمانان توسط آقای احمد ایزد پناه رئیس فدراسیون دو و میدانی کشور توزیع گردید .

تیم بسکتبال واشنگتن بتهران می‌آید

صبح امروز ازطرف فدراسیون بسکتبال کشور اطلاع داده‌شد که روز دهم مهرماه تیم بسکتبال واشنگتن برای انجام چند مسابقه به تهران‌وارد میشود.

تیم‌مزبور بکشورهای ایران ، افغانستان، عراق ، ترکیه مسافرت نموده ودرهرکدام از این کشورها چندین مسابقه انجام خواهد داد

این تماس به پیشنهاد فدراسیون بسکتبال واشنگتن وموافقت‌فدراسیون بسکتبال ایران حاصل میشود آقای مصطفی سلیمی بخبرنگار ما گفت قریبا مسابقات انتخابی تیم‌ملی برای مسابقه باتیم واشنگتن و مسافرت‌به پاکستان آغاز میگردد ودرمدت اقامت ده‌روزه تیم‌واشنگتن در تهران‌برنامه‌ای ترتیب‌داده شده‌که باتیمهای ملی ، تهران‌و باشگاههای مختلف مسابقاتی انجام دهند .

از: اسپهانی

درد دل صمیمانه

در مسافرت سه روزه به شهرستان شاهی‌باردیگر موفق شدم‌با مسئولین ورزش اغلب شهرستانهای استان مازندران از نزدیك‌تماس بگیرم‌و درد دل و گله های آنهارا گوش کنم .

مسئولین ورزش مازندران از روش مطبوعات راضی‌نیستند وعقیده دارند مطبوعا تایران نسبت بفعالیت ورزشی شهرستانها علاقه زیاد نشان نمی دهند . مطبوعات اخبار ورزشی شهرستانهارا یابموقع چاپ نمی کنند ویا وارونه جلوه میدهند .نمایندگان مطبوعات‌درشهرستانهادر فعالیت‌های ورزشی‌حضور پیدانمی‌کنند وبعدااخبارراازناحیه مخالفین کسب می نمایند . مثلا در چند ماه اخیر استان مازندران از لحاظ‌ورزش برنامه‌های جالب انجام داد ودر نتیجه توانست میان جوانان تا اندازه ای جنبو جوش ایجاد نماید .ماهسابقات استانی و شهرستانی تشکیل دادیم ، باشهرستانهای دیگر تماس گرفتیم،درمسابقات قهرمانی کشور شرکت کردیم . صد ها جوان‌را به اردوهای تربیتی‌بردیم ولی متاسفانه یك‌دهم زحمات مادر مطبوعا تمنعکس‌نشد . ما مطبوعات را از خودمان جدانمی‌دانیم . میخواهیم نویسندگان‌کار های ما را مورد بحث قرار دهند. از جوانان تشویق‌نمایند و علل کامیابی وناکامیها را بی پرده بنویسند .

من به آنها گفتم :تااندازه‌ای حق‌با شما است ولی شما هم بروش مطبوعات آشنائی ندارید ، مثلاچه مانعی دارد که شما در دوستی با مطبوعات پیشقدم باشید وقبل از آغاز مسابقات آنهارا در جریان بگذارید . بهرصورت با اینکه روزنامه اطلاعات‌در هر فرصت مناسب فریاد شهرستانها را بگوش مسئولین رسانده است مع‌الوصف سعی می‌کنیم در این مورد‌بیش‌از پیش دقت بخرج دهیم .

آقای نسودی رئیس تربیت‌بدنی استان‌مازندران که عمری در راه ورزش گذرانده‌و موهایش را سپیده کرده‌است یکروز مرا به ساری دعوت کرد تاازنزدیك تاسیسات‌ورزشی‌ساری‌را ببینیم . ساختمان اداره تربیت‌بدنی ساری بیش‌ازسه اطاق ندارد .این اداره مدتهادر گوشه و کنار ادارات دیگرسرگردان بوده ومدتی‌است در نتیجه توجه آقای دکتر بنائی مدیر کل تربیت‌بدنی موفق شددر یك ساختمان کوچك ولی آبرومندقرارگیرد . آقای نسودی تعریف‌می‌کرد :یازده سال پیش که من‌از گیلان‌به مازندران آمدم ورزش این‌استان‌رونقی نداشت، عده ای گردن کلفت بنام‌شیروبیر مازندران زورمی‌گفتند ومردم‌از ترس آنها اجازه‌نمی دادند فرزندانشان به‌فعالیت ورزشی‌بپردازند .مدتی‌طول‌کشید تا توانستیم شیرها، ببرها و پلنگ‌هارا سرجای خود بنشانیم و جادهرا برای فعالیت جوانان آماده‌سازیم .

بودجه ورزشی شهرستانهای مازندران نسبت به شهرستانهای دیگربسیار ناچیزاست . در نتیجه تشکیل شهرداری های جدید دست‌و پای‌ما بکلی بسته شده.چندی پیش‌یکی از بازرسان از یك مدیر فنی ایراد گرفته بود که فعالیتاودرعرض‌سال رضایتبخش‌نبوده‌است . مدیر فنی‌مزبور پیش من‌آمد من‌سالی با ۲۴۰۰ تومانی که لااقل هزار تومان‌آن بمصرف‌تشکیل جشنها میرسید چه فعالیت درخشانی می‌توانستم انجام دهم ؟چرا دوربرویم : شهرساری که مرکزاستان است امسال بیش از ۲۵ هزار تومان بودجه ورزشی نداشت .اگر ازروی انصاف قضاوت کنیم فعالیت سالیانه‌مابیشتر ازشهرستانهائی بوده است که سالی حداقل صد هزار تومان بودجه دارند . گاهی اشخاص مغرض‌مارا متهم می‌کنند که پولهای ورزشی‌را حیف‌و میل می کنیم . این عده علیه مسئولین‌نامه پراکنی می کنند وبهروسیله ای متوسل‌میشوند . عجب‌این است که‌ما پول‌نداریم ، تاآنرا بیجهت‌خرج‌کنیم .اینقبیل‌تهمتهای‌ناروا‌ست که‌مدیران فنی‌ودبیران‌ورزش که‌با حقوق ناچیزخدمت می‌کنند دلسرد می‌شوند .با حقوق ۳۰۰ تومان از صبح تا شب دنبال ورزش دویدن و با مشکلات وعدم امکانات روزافزون ساختن فداکاری و دل و جرئت میخواهد. در مقابل این همه زحمت کسی نیست‌که لااقل «دستت درد نکند » بگوید .

بعضی‌فدراسیونها نه فقط‌برای شهرستانها کاری صورت‌نمی‌دهند یعکس‌برای مسئولین مزاحمتی نیز ایجاد می نمایند . رئیس فدراسیون بدون‌توجه به وضع شهرستانها از مرکز دستورات عجیب و غریب می دهد و اگر از دستش بیاید زور هم می‌گوید. فدراسیونها در مرکز وسائل پخش‌می کنند .نوبت شهرستانهاکه میرسد فقط«امر» میفرمایند

شما در مسابقات کشتی مدال ولیعهد شاهد بودید که نداشتن یك‌سالن‌ورزشی‌برای مسئولین ورزش شاهی چه مصیبتی بوده است . شهرما که مرکز استان است چندسال پیش تصمیم گرفت یك‌سالن سرپوشیده بسازد . ما که بودجه ۴حسابی نداشتیم . مرکزقول‌داد کمك کند . ولی موقعیکه بنای سالن بالامیرفت با هزار مشکل‌مواجه شدیم. فعلا مادر سالنی که نه در دارد ونه پیکر مسابقات‌را انجام می دهیم .

(به‌اتفاق آقای نسودی ازسالن مزبور دیدن کردم .وضع سالن که اگر تکمیل شودمی‌تواند وضع ورزش مازندران را تغییر دهد هر بیننده ای را متاثر می کند . معلوم نیست سازمان تندرستی جوانان چرا در این مورد بی اعتنائی نشان می دهد)

بدگوئی‌از دیگران دورازشان ماست . اصولا من که یکی از مسئولین هستم اخلاقانمی‌توانم از کسی گله داشته باشم ولی برای اصلاح‌کار ها هرکس در هر مقامی می تواند نظر دهد و برای‌کشورش مفید واقع شود . جوانان‌ازما انتظار دارند که کارمثبت و مفیدانجام دهیم. بادست خالی نمی‌توان آرزوهای نسل جوان‌را بجا آورد . ورزش‌علاوه برکادر فنی وسائل وتاسیسات لازم دارد . همه مسئولین ورزش آماده فداکاری هستند ولی‌اگر آنها ابزار کار نداشته باشند مشکل بنظر میرسدکه وضع ورزش‌شهرستانها به این‌سادگی ها بروفق مراد گردد.

من خلاصه گفته های آقای نسودی را نقل کردم ولی گله های مدیران فنی ودبیران ورزشی‌باقی مانده است.البته‌حرفهای‌آنان نیز مورد بحث قرارخواهد گرفت .

جشن ورزشکاران سازمان بانوان تاج برگزار گردید

بعد از ظهر روز سه‌شنبه گذشته جشن ورزشی سازمان بانوان تاج‌در سالن استادیوم ثریا با حضور آقای حاج عظیمی مدیر کل سازمان تندرستی جوانان وتربیت‌بدنی ایران سرکار سرهنك پرویز خسروانی‌مدیر سازمانهای ورزشی تاج وعده‌ای از شخصیتهای ورزشی برگزار شد.

درآغاز خانم سودابه حسنی وآقای جانانپور پس‌ازخیرمقدم بمدعوین‌مطالب کوتاهی ازفعالیتهای باشگاه ورزشی بانوان تاج بعرض حضار رسانیدند وازمدیر باشگاه خود تشکر نمودند

سپس مسابقات پینك‌پنك ،شمشیر بازی، بسکتبال،ژیمناستیك دوشیزگان تاج انجام گردید عملیات شعبده‌بازی نیز توسط یك هنرمند اجرا شد و بعد ازاین برنامه آقای‌ویکن چندترانه خواند ودراین هنگام جوائز بیست‌و پنج نفراز قهرمانان والیبال ،بسکتبال پینك‌پنك ، شمشیربازی و ژیمناستیك توزیع گردید .

درخاتمه سرکار سرهنك خسروانی مدیر سازمانهای ورزشی تاج کشور مطالبی پیرامون اهمیت‌ورزش وهمچنین ورزشی بانوان اظهار نمود و از آقای جانانپور که در امر پیشرفت‌ورزش بانوان سهم بسزائی دارد تشکرنمود این‌مراسم درساعت ۱۰ بعد از ظهر خاتمه یافت

چندخبرازفدراسیون کشتی

بطوریکه از فدراسیون کشتی کشور اطلاع‌میدهند . کلیه امور مسابقات کشتی کشور وتماسهای خارجی کشتی گیران بعهده آقای سید محمد خادم رئیس هیئت کشتی تهران محول‌شده است ضمنا ازروز گذشته فعالیت فدراسیون آغاز گردیده و مربیان به‌کلیه باشگاهها وسالنهای ورزشی و ورزشخانه‌ها اعزام و تمرینات کشتی آغاز گردیده‌است و همچنین درسالن های محمدرضاشاه پهلوی و پارك‌شهر نیز تمرین آغاز گردیده وقهرمانان تیم‌ملی وجهان درآن بتمرین می پردازند .

آقای منوچهر قره‌گزلو بخبرنگار ما گفت کلیه قهرمانان کشتی جهان‌نفرات اول ودوم وسوم از طرف فدراسیون بیمه میشوند .

آگهی‌مناقصه ازطرف شهرداری‌مرودشت

شهرداری مرودشت احتیاج بدو دستگاه موتور نیسنر ۴۶اسب وسه‌دستگاه پمپ‌چاه عمیق ۶انچ۵۰۰ گالونی برای نصب در عمق ۱۱۰ فوت‌شامل حمل‌ونصب که یکدستگاه در تخت جمشید و یکدستگاه در مرودشت ویکدستگاه پمپ اضافی هم‌نیز در مرودشت نصب‌شود شرائط زیرین بمناقصه برگذار میشود .

۱ـ پیشنهاد دهندگان میبایستی پیشنهاد خود را در پاکت لاك‌و مهرشده که‌روی آن‌جمله مربوط بمناقصه دودستگاه موتور و سه دستگاه پمپ‌چاه عمیق‌قید شده باشدتا آخروقت اداری روز دوشنبه‌مورخ ۴۰ر۶ر۲۰ بدفتر فرمانداری شیراز تسلیم‌ورسید دریافت دارند.

۲ـ پیشنهاد دهندگان میبایستی مبلغ دویست هزار ریال بعنوان ودیعه بحساب شماره ۸۱۱۱ سپرده شهرداری نزد بانك‌ملی ایران شعبه شیراز پرداخت وفیش‌مربوطه را به پیشنهاد خود ضمیمه نماید که‌هرگاه برنده مناقصه شناخته واز پیشنهاد خودعدول نماید سپرده وی بنفع شهرداری ضبط گردد به پیشنهادات فاقد سپرده و مشروط و مبهم‌ویا اینکه پس از موعد مقرر برسد ترتیب اثرداده نخواهد شد.

۳ـ پاکات رسیده درساعت ۹ صبح‌روز سه‌شنبه مورخ ۴۰ر۶ر۲۱ در کمیسیون مناقصه در دفتر فرمانداری با حضور فرماندار شیراز ـ شهردار ـ اعضاء کمیسیون مالی انجمن شهر ـ مهندسین مربوطه شهرداریها ـ ریاست موسسه لیچفیلد شعبه شیراز ـ ومتصدیان مربوطه شهرداری باز و قرائت خواهدشد ـ حضور پیشنهاد دهندگان یا نمایندگان آنان درجلسه مناقصه آزاد خواهد بود.

۴ـ پیشنهاد دهندگان باید دارای صلاحیت مالی و فنی بوده و مشمول قانون منع مداخله کارمندان در معاملات دولتی نباشند.

۵ـ برنده مناقصه موظف است پس‌از انعقاد ومبادله قراردادحداکثر درظرف‌مدت ۲۰روز دودستگاه موتور وسه‌دستگاه پمپ مورد خریداری رادر نقاط معینه محل‌نصب نموده و بنمایندگان شهرداری تحویل داده و رسید دریافت دارد .

۶ـ کلیه هزینه انتشار آگهی و مالیات و عوارض و غیره بعهده برنده مناقصه میباشد .

۷ـ شهرداری در رد و یاقبول یك‌ویا کلیه پیشنهادات آزاداست.

شهردار مرودشت ـ سرهنك سلحشور

تلگرافهای طبقات مختلف

به پیشگاه شاهانه

درباره جشن های ۲۸ مرداد

پیشگاه مقدس اعلیحضرت همایون شاهنشاهی

مفتخرا از توجهات عالیه شاهنشاه به‌مستدعیات ملت نجیب ایران و پاسخ‌دندان‌شکن به‌یاوه‌گویان بیگانه در روز قیام ۲۸ مرداد به‌آغوش گرم ملت خود درمیدان وسیع دوشان تپه نزول اجلال فرموده‌ایدصمیمانه به‌پیشگاه مبارك سپاسگذاری و تشکرات قلبی خودرا تقدیم‌میدارد .

از طرف اهالی بخش ۹ـزین‌العابدین مهرعلیزاده مدیرمسافرخانه‌هجت

پیشگاه مبارك اعلیحضرت همایون شاهنشاه

جان‌نثار افتخار عرض تشکر به‌پیشگاه مبارك همایونی را دارد که توجهات عالیه به‌مستدعیات مردم غیور پایتخت باردیگر به‌یاوه‌گویان اجنبی ثابت شد که شاهنشاه محبوب ایران در قلوب ملتی همیشه‌جای دارد ودر روز قیام‌ملی ۲۸ مرداد درمیدان دوشان تپه به‌آغوش گرم ملت خود نزول اجلال فرموده و از این عطف توجه همیشه سپاسگذار بوده وهستیم

از طرف اهالی بخش ۹صالح‌افسری

جان‌نثاران کارمندان اداری فرهنك شهرستان گنبدکاوس ازاینکه آن‌پدرتاجدار باستدعای مردم درروز تاریخی ۲۸ مرداددرمیدان دوشان‌تپه بذل عنایت فرموده باابراز حقایق ملت حق‌شناس وشاهدوست ایران و ارشاد وراهنمائی فرموده‌اند سپاسگزار و بدینوسیله آمادگی و جانبازی خودرا در راه حفظ عظمت‌وبقاءتاج کیانی وافتخار ۲۵۰۰ ساله‌شاهنشاهی اعلام میداریم.

نورمحمد متقی قربان محمد احمدی سیدحسین حسنی منصوردارابی قربان گلدی دانش‌اسفندیارحمیدآهنگری عباسعلی مظفری فراق شیخ نیازی قربان دردی کامیاب علی اکبر کردی مهدی آثاری معین‌الدین پور سعادت صوفی زاده .

از بهشهر

پیشگاه مبارك شاهنشاه

از اینکه در روز فرخنده ۲۸ مرداد بر حسب استدعای مردم‌تهران شاهنشاه محبوب شرکت فرمودند نشانه نزدیکی شاه و ملت میباشد اینجانبان کارکنان کارخانه پنبه پاك کنی و روغن کشی بهشهر آماده جان بازی در راه مبارزه باهرگونه استعمار و سیاست استقلال شکن میباشیم مردم‌این سامان عموما بشاهنشاه و وطن خود ایمان دارند وتاجان دربدن دارند بابیگانگان مبارزه نموده و اجازه اعمال نفوذبه آنها نخواهند داد در پایان ماکارگران این کارخانه که‌سعادت زیارت شاهنشاه محبوب خود را روز قیام ملی ۲۸ مرداد درمیدان دوشان تپه به‌آغوش گرم ملت خود نزول اجلال فرموده و از این عطف توجه همیشه سپاسگذار بوده وهستیم .

جاوید شاه پاینده ایران مصطفوی ، علی زاده شیشه گریوسفی ، همتی احسانی ، باقری تهرانی چی، امیر خان لونوری ، غلامحسین‌زاده، جرودانی کلهر فروفرزقی عابدینی ایرانیان ، علی نور علی زاده مداح

تفاخری .

پیشگاه مبارك بندگان اعلیحضرت شاهنشاه

کارکنان کارخانه سیمان فارس دراین هنگام که روز تاریخی قیام ملی ۲۸مرداد عموم افراد ملت را باظهار شوق و شعف واداشته‌وقلب آنان را از محبت‌شاهنشاه محبوب منورساخته تبریکات صمیمانه خودرا به‌پیشگاه اعلیحضرت همایون تقدیم وآمادگی خودرا برای جانفشانی درراه شاه و میهن بعرض میرساند واز خداوند متعال بقاء عمرهمایونی واستقلال وعظمت میهن عزیز را مسئلت مینماید.

از طرف بخش تعمیرات وگاراژ سید ابراهیم ده‌بزرگی از طرف قسمت نیرو اسمعیل ۱بخرا از طرف دفتر کارخانه ۳نظام‌الدین پناهی‌از طرف قسمت برق اسمعیل معینی از طرف آزمایشگاه موتوری معدن فریدون ترنیواز طرف بازرسی عمادالله خالدی از طرف ماشین های‌سیمان وکیسه سازی دوریس خواجوئی از طرف انبارناصر محمدی

جان‌نثار عبداله قادری جلدیان از طرف خود و طایفه قادری که در روز تاریخی وفرخنده قیام ملی ۲۸مرداد راکه در رادیو نمودار فرخنده وپیوند ناگسستنی ملت وشاهنشاه عظیم‌الشان خودبوده و نجات کشور عزیزمان‌رافراهم نموده است به‌خاکپای مبارك ذات ملوکانه شادباش تقدیم و مراتب فداکاری و جانبازی درراه عظمت میهن و شاهنشاه‌محبوب بشرف عرض مبارك میرساند تاآخرین نفس پشتیبانی از فرمایشات پدر تاجدار نموده تاآخرین قطره خون خود و ایل قادری را درراه عظمت و بقای سلطنت شاهنشاهی معظم و محبوب نثار خواهیم نمود .

زنده‌باد شاهنشاه محبوب ایران ،جاوید وپایدار باد ولیعهد والاگهر ایران .

پیشگاه مبارك اعلیحضرت همایون شاهنشاهی

بسی مفتخر است که از طرف کارمندان وکارگران کارخانه رنگسازی ولعاب‌ایران واقع در زرگنده مراتب سپاسگزاری خود را نسبت به‌آن‌شهریار محبوب ابراز دارد که به‌تقاضاهای ازدل‌برآمده آنها بادیده قبول‌نگریسته ودر بیست‌وهشتم مرداد به‌میدان‌دوشان‌تپه‌تشریف آوردند ودر میان گروه عظیم کارمندان وکارگران وطبقات مختلف‌مردم بابیانات مستدل وفرمایشات ملوکانه ملت وفادار خودرا مستفیض فرمودند اینك بجااست که بار دیگر وفاداری خودرا نسبت بذات‌همایونی اعلام واز خداوند بزرك بخواهیم که آن شهریار عظیم‌الشان را دررهبری ملت و قطع نفوذ بیگانه‌در ایران یار ومددکار باشد .

احمد صانعی ،عنایت‌اله‌معتمدی

پیشگاه مبارك بندگان اعلیحضرت همایون شاهنشاهی ارواحنافداه

اعضاء انجمن‌محلی و اهالی خیابان رباط‌کریم بخش ۲۰ که‌همواره در راه شاه و میهن خود از هیچگونه فداکاری فروگذار نمی‌نمایند از آن پدر تاجدار که باتشریف‌فرمائی خود در روز ۲۸مرداد به دوشان‌تپه و باایراد سخنرانی تاریخی در اجتماع عظیم و بی‌سابقه ملت مشت‌محکمی بدهان بیگانگان استقلال شکن و امپریالیسم سرخ زده‌اند نهایت سپاسگذاری را داشته و بدین‌وسیله اطمینان میدهیم تاجال در بدن داشته وخون در عروقمان جاری است در راه مبارزه بابیگانگان‌ازهیچگونه فداکاری و جان فشانی دریغ ننمائیم زنده‌باد شاهنشاه معظم ومحبوب پاینده‌باد ایران عزیز

از طرف ساکنین محل‌اعضاء انجمن حسن جهانی حاج‌سیفعلی‌حمدی حاج محمد زنجانی محمد خطیبی

پیشگاه مقدس اعلیحضرت همایون شاهنشاهی

مفتخرا از توجهات عالیه شاهنشاه محبوب به‌مستدعیات ملت نجیب ایران و پاسخ دندانشکن به‌یاوه گویان بیگانه در روز قیام ملی ۲۸ مرداد به‌آغوش گرم ملت خود در میدان وسیع دوشان تپه نزول‌اجلال‌فرموده‌اند صمیمانه از طرف اهالی بخش ۹ به‌پیشگاه مبارك سپاسگذاری وتشکرات قلبی خودرا تقدیم میدارد

اصغر اسماعیل زاده مدیر مسافرخانه شرق

فرمایشات بی‌نظیر و بی‌سابقه شاهنشاه بزرك و عالیقدر ایران در کالبد شاهدوستان نیروئی دمید که در نتیجه همه را آماده جانبازی ساخت شورای عالی انجمن‌های محلی که همواره در راه حفظ سلطنت مشروطه پیشقدم بوده‌اند بیانات‌ملوکانه را که در تمام مجالس زبانزد خاص و عام‌گردیده مورد پشتیبانی قراردادهاست افراد این شورا ضمن ابراز انزجار و تنفر نسبت برادیوهای بیگانه باردیگر آمادگی خودرا در راه جانبازی و فداکاری اعلام میدارند

شورای عالی انجمن‌های محلی مجاهدی

چاکران سران عشایر ممسنی و بویراحمد از طرف خود وعشایر مربوط پشتیبانی‌و علاقه وجان‌نثاری خویش رادر راه اجرای منویات ملوکانه بویژه برنامه ترقی‌خواهانه شهریار محبوب و معظم را که‌ضمن سخنرانی روز۲۸ مردادبیان فرمودند به پیشگاه مبارك معروض و بدین وسیله بجهانیان اعلام می داریم خوشبختانه آب و خاك ممسنی و بویر احمد مانند اغلب‌نقاط کشور عزیز استعداد روئیدن ونمو بدرفاسد انحراف از اصل‌مسلم شاه‌دوستی و وطن خواهی را ندارند سران و افراد این‌عشایر بزرك‌با صدای بلند استحکام خلل‌ناپذیر این میثاق مقدس رابا وثیقه جان‌تضمین وتاکیدمینمائیم که‌هرنوع ناملایم و تبلیغ سوءوحیله ونیرنك که بمنظور ایجاد یاس و تزلزل در عزم آهنین و روحیه فولادین شاه‌دوستی و وطن خواهی سران وافراد این‌عشایر بزرك کمترین تاثیری نخواهد داشت.

حسینقلی رستم ولی کیانی محمد حسین ظاهری بویراحمد ناظر ظاهری بویراحمد ایلامی علیرضا ایلامی شاهپور جاوید محمد کیانی فریدون جاویدی

شورای عالی اصناف مشهد که همواره درراه جانبازی بمنظورحفظ مقام‌شامخ سلطنت کوشا بوده بیانات شجاعانه وبی نظیرشهریار رعیت‌نواز خودراکه در تمام محافل باحسن اثر تلقی‌شده مورد پشتیبانی و ستایش قرارداده است افراد این صنف همیشه کفن‌بوشیده آماده جانبازی است.

شورای عالی اصناف طباطبائی خیاط

بیانات مظهر استقلال ایران که‌در دنیای امروز از طرف رهبر عالیقدر وشجاع ایران‌ایراد گردیده فوق‌العاده‌در روحیه ملت موثر وهر آینه‌مورد پشتیبانی و تائیدآنان قرارگرفته است امضاء کنندگان زیر ضمن پشتیبانی کامل از منویات ملوکانه همواره برای پیشرفت برنامه های‌عالی شاهنشاه و اعتلای ایران نیزآماده جانبازی بوده و خواهیم‌بود.

صنف قصاب عباس صنف بقالی حاج‌محمد باقر برادران رفیعی‌صنف عطار صدیق اتحادیه چوبدار خراسان شاه غلام هراتی صنف پیراهن‌دوز توکلی صنف مسافرخانه دار بینا صنف اتوکش نخاولی صنف نانوا جاودانی صنف شیرینی‌ساز جلال‌الخمی

بیانات بی‌نظیر وبی‌سابقه ذات اقدس شهریاری درتمام مجامع‌مورد پشتیبانی بوده ومردم رادروشن و بیدار ساخته است اتحادیه هیئت های مذهبی خراسان که‌همیشه درصنف مقدم‌جان‌نثاران شاهنشاه‌قرار گرفته‌اند بدین وسیله آمادگی خودرا اعلام وپیوسته درراه‌حفظ مقام شامخ سلطنت باقلبی آکنده‌مهرشاه گوش‌بفرمان هستند.

جان‌نثاران اتحادیه هیئت های مذهبی خراسان سید محمود فاطمی زاده

پیشگاه مبارك اعلیحضرت همایون شاهنشاهی

جان‌نثار رسول رهنما بنمایندگی از طرف چهارده فریه مبارك و قرای توابع پشتیبانی خودرا نسبت‌به برنامه‌ای که آن پدر تاجدار در موضوع کوتاه کردن دست اجانب وپیشرفت ایران عزیز در نظر دارند تاسرحد جان‌بازی و فداکاری عرضه داشته عظمت آن‌یگانه حافظ استقلال میهن عزیز را ازخداوند خواهانیم .

جان‌نثار رسول رهنما مهارلوئی

بیانات بی‌نظیر ملوکانه در کلیه محافل و مجامع مورد پشتیبانی کامل قرار گرفته‌است اینجانب ضمن اعلام آمادگی و جانبازی‌پشتیبانی کلیه کارکنان نمایندگی ایرانتور و هواپیمائی ایران رادر خراسان بشرفعرض همایونی میرساند.

علی اصغر الفتی

اینجانب جواد فانی مدیر کارخانه اطاق سازی ارژنك واقع‌دربخش۷ بنمایندگی از طرف کلیه کارکنان کارخانه که‌درروز ۲۸ مرداد سال‌جاری بانهایت افتخار جهت استماع اوامر ملوکانه در دوشان تپه حاضربوده‌ایم باقلبی آکنده از محبت شاهنشاه در پیشگاه ذات مقدس شهریاری سوگند یاد میکنم که‌از تائید فرمایشات ملوکانه همیشه برای مبارزه‌باامپریالیسم سرخوارتجاع سیاه آماده هستیم .

مفتخرا از طرف اهالی بخش۹ تشکرات قلبی خودرا به‌پیشگاه پدر تاجدار خود که بمستدعیات مردم پایتخت عطف توجه فرموده در روز قیام ملی ۲۸مرداد در آغوش گرم میلیونها نفر از ملت ایران نزول اجلال فرموده‌اند تقدیم میدارد.

جان‌نثار اقبال جوان دوست

پیشگاه مبارك بندگان اعلیحضرت همایون شاهنشاه ارواحنافداه

خطابه مهیج مبنی برحقایق آن پدر تاجدار در روز تاریخی ۲۸ مرداد رستاخیز بزرك ملت ایران همه‌مردم این کشور رابیدار وبه‌تعظیم درآورده واحساسات وطن پرستانه را تهییج‌نموده مامردم فداکارتنکستان که درطول تاریخ از جانبازان فداکار شاهنشاه و میهن بوده اینك‌بار دیگر سوگند وفاداری به‌پیشگاه شاهنشاه محبوب خود تقدیم‌وحاضریم در راه‌بقاء مقام شامخ سلطنت خون ناقابل خودرا نثار نمائیم و همواره میگوئیم چه‌فرمان یزدان چه فرمان شاه که یزدان خداوند و شه‌پادشاه زنده باد شاهنشاه پاینده باد ایران.

چاکر جان‌نثار عبدالرسول تنکستانی نژاد

پیشگاه مقدس بندگان اعلیحضرت همایونی ارواحنا فداه

شرکت شاهنشاه جوانبخت و محبوب در ۲۸مرداد روز قیام‌ملی امیدواری ملت‌ایران رابیش‌از پیش ثابت فرمودند بدینوسیله صمیمانه فداکاری خودرا ازطرف جان‌نثاران بخش ۴تبریز ابراز دوام سلطنت وپایداری ولایتعهد را ازخدای توانا خواهانیم .

جان‌نثاران حاجی صادق کاظمی حاجی حنیفه کاظمی محمدابراهیم فربودی عباسعلی بناهی حاجی حیدر دوزنزانی علی شهلا حامدی حاجی کاظم خاقانی میرحسین میثانی بیوك‌سعادتی قدجهانی حاجی عباس حدائی محمدی مجید یوسفی رفیع میرمحمد میرداود مشائی باقر برزگرعباسی بیوك النجفیانی حاجی محمد پوراصغری

جان‌نثاران نمایندگان عاملین فروش قندوشکر شهرستان شیراز باردیگر پشتیبانی خودرا ازبرنامه مترقیانه مقام شامخ سلطنت ابراز داشته ودرراه خدمت بوطن‌و مقام سلطنت حاضر بهرگونه فداکاری وجان‌بازی میباشیم .

محمد حسن اقتصادی عبد حسین کریم فرد اصغر مصاحب عبدالصاحب رجائی عبد محمد لیموئی عبدمحمد معطری محمد ابراهیم اقتصادی محمد حسین جوانمردی عباسعلی ترابی محمد صادق طالع اسداله موحدان جعفر حدائی

پیشگاه مبارك‌بندگان اعلیحضرت همایون شاهنشاهی‌ارواحنافداه

جان‌نثار از طرف هزاران نفر افراد صنف بارفروش ومیوه‌فروش شیراز پشتیبانی خودرا نسبت به برنامه های مترقیانه آن پدر تاجدار محبوب بعرض مبارك میرساند و آمادگی خودرا برای جانبازی درراه تخت‌وتاج و میهن عزیز و جلوگیری از خطرات دشمنان این آب و خاك عرضه میدارد وبعرض خاکپای مبارك میرساند که عموم افراد این‌صنف همواره برای جانبازی درراه شاهنشاه و میهن عزیز آماده‌اند بقای شاهنشاه جوانبخت سربلندی میهن عزیز را ازخدای بزرك مسئلت‌مینماید.

جان‌نثار نمایندگی صنف بارفروش و میوه فروش شیراز ابوالقاسم‌جاویدان

عبور از پنج قاره

یك‌جوان۱۸ ساله قهرمان جهانی دوچرخه سواری

دریك مسابقه بین المللی دوچرخه سواری که در برن صورت گرفت ژان ژوردن جوان ۱۸ ساله فرانسوی قهرمان جهانی دوچر خه - سواری اماتور شناخته شد.

در این عکس اورا لحظه‌ای پس از پیروزی مشاهده می‌کنید. ژان ژوردن بمخبرین جراید گفت: مدت دو سال روزانه ۸ ساعت تمرین می‌کرده است.

خبرگزاری فرانسه

عظیم ترین آزمایش طبی جهان

دولت آمریکامخارج غذای پانصدهزار خانواده‌را تقبل نموده‌است

اطباء ودانشمندان‌امریکائی باکنترل غذای‌انسان میخواهند علت ودرمان بیماریهای قلبی رابیابند

اطباء و دانشمندان آمریکائی که‌در زمینه کشف ودرمان بیماری های‌قلبی فعالیت می‌کنند . در طی پنج سال آینده خورد و خوراك پانصد هزار نفر از مردم این کشوررا تحت کنترل قرار خواهند داد.

هیچیك از این پانصد هزار نفر یك جرعه مشروب و یك لقمه غذابدون اطلاع و مشورت با اطباء مزبورمصرف نخواهند کرد .

برای انجام این منظور دولت‌امریکا مخارج تغذیه این عده کثیر رابعهده گرفته است و مخارج غذای خانواده آنهارانیز تقبل نموده‌است. تادانشمندان بتوانند اثرات اغذیه و اشربه را بر روی قلب آزمایش کنند .

هدف این آزمایش غول آسا این است که نقش مواد غذائی در بیماری های قلبی معین شود .

«موسسه ملی قلب آمریکا» این آزمایش راانجام میدهد .

پانصد هزار نفری که برای این آزمایش در نظر گرفته شده‌اند بدو گروه تقسیم شده‌اند :

گروه اول فقط غذا هائی را که از پیش تعیین شده‌اند می‌خورند و دسته دیگر هر چه مایل باشند می‌خورند ولی صورت مواد غذائی خودرا بدانشمندان میدهند .

دکتر ایروین پاج که ریاست هیئته مامور آزمایش را برعهده‌دارد افراد مورد نظر خود را از بین کسانی که هر حدود ۴۵ تا ۵۴ سال دارند انتخاب خواهد کرد .

افراد گروه اول بین کسانیکه‌اغذیه معینی را که برای قلب ضررندارد می‌خورند از استعمال‌چربی زیادمحروم هستند و بعلاوه غذای آنها با چربیهای نباتی تهیه میشود .

نتیجه انجام این آزمایش تهیه صورتی از غذا های بیضرر برای قلب خواهد بود .

مشکلی که اکنون وجود دارد بدست آوردن پانصد هزار داوطلب می‌باشد .

مسئله دیگر متقاعد نمودن اطباء ودانشمندان آمریکائی است باینکه آزمایش مذکور دارای ارزش عملی خواهد بود .

عده‌ای از کارشناسان قلب‌عقیده دارند که نمی‌توان بطور قطع چربیهای حیوانی را عامل بروز بیماری های‌قلبی دانست .

بهر حال آزمایش آمریکائیها این راز را آشکار خواهد کرد . ولی بر پا کنندگان آن امیدوارند که داروی‌قطعی بیماریهای قلبی را نیز بدین وسیله بدست آورند .

فرانس سوار

اداره آمار عمومی فرانسه اعلام کرد:

ازدواج پیر دختران درفرانسه‌افزایش یافته‌است

مسئله سن درازدواج اهمیت خودرا از دست میدهد

اداره آمار عمومی فرانسه اعلام‌کرد زنان ومردان بیوه فرانسوی بیش‌از پیش از سایر همدردان خود در سایر کشور ها دوباره طوق ازدواج رابگردن می‌اندازند .

که دخترانی که‌بیش‌از شصت سال دارند درسالهای اخیر مرتبا ازدواج کرده‌اند و بدین ترتیب روز بروز از تعداد پیردختران در فرانسه کاسته میشود .

سال گذشته ۱۲۰ دختر فرانسوی که‌بیش‌از شصت سال داشتند ازدواج نمودند. در همه کشورهای اروپائی مسئله سن‌در ازدواج‌تدریجا اهمیت‌خود را از دست میدهد .

ولی بهمین موازات تعداد طلاق هم مرتبا زیاد میشود . از هر پنج‌ازدواج یکی از آنها بطلاق منجر میشود .در سال ۱۹۶۰ در سراسر فرانسه۵۹۵ زوج که بیش‌از بیست وپنجسال‌با یکدیگر زندگی کرده بودند کانون خانوادگی خودرا ازهم پاشیدند .

ایتالیائیها در فرانسه رل‌دون‌ژوان شماره یك رابازی میکنند و مردان ایتالیائی بیش‌از همه مردان جهان دل رااززنان ودختران فرانسوی‌میربایند.

جالب اینجاست که بعقیده مقامات مسئول فرانسوی مردها بیش‌از زنها باعث طلاق میشوند وناسازگاری آنها زندگی مشترك راغیر مقدورمیسازد.

فرانس سوار

باربری بنام جینالولو

این بار بر زیبا فقط برای چندلحظه‌ای باستخدام‌عکاسان در فرودگاه ارلی (پاریس) در آمد .

مطمئنا شما او را خوب می شناسید نامش جینالولو - بریجیدا است و دیروز وارد پاریس شد تا در فیلم جدیدی بازی کند . هنگامیکه وی از هواپیما پیاده شد بخواهش عکاسان پاسخ گفته و به آنها اجازه داد که در این حال از او عکس بگیرند .

فیگارو

آثارهنری رادرشوروی میدزدیدند

یك دسته ۱۱ نفری روز هابه کلیسا ها و موزه ها میرفتند وآثار هنری را که میخواستند بدزدند در نظر می گرفتند و سپس شبها دست بفعالیت میزدند . سر دسته دزدان به ۱۲سال زندان محکوم شد

مسکو - دزدان روسی ، مانند فرانسه و انگلیس به موز ه‌ها ی‌هنری دست برد میزنند.

روزنامه ادبیات شوروی درخواست کرده است که مقامات موزه‌ها و کلیساها هشیاری بیشتری از خود نشان دهند . روزنامه مزبور می - نویسد که اخیرا دسته‌ای از دزدان که بموزه‌هاوکلیساها دستبرد می - زدند دستگیر و محکوم شدند دسته دزدان که ۱۱ نفر بودند موزه‌ها و کلیساها وصلیب‌هاوآثاردیگری‌راکه‌می خواستند بربایند در نظر می گرفتند و شبها دستبرد میزدند.

یکی از زنان اقرار کرد که صلیبها را زیر دامن خود پنهان می کرده و از کلیساها خارج میشده است .

سردسته دزدان که دو جوان‌بودند هرکدام به ۱۲ سال زندان محکوم شدند و یک ی‌دیگر از آنها ده سال زندانی شد.

روزنامه ادبیات شوروی می‌نویسد دسته مزبور راه ساده‌ای برای امرار معاش پیدا کرده بودند.

(رویتر)

بهترین‌محك عشق !

عبور ازجهان هنر

پادروسکی

پیانیست بزرگی‌که «کلمانسو» درباره اوگفت:

فکر نمیکردم مردی بدین بزرگی‌ریاست جمهوری راهم‌قبول‌کند

پادروسکی

همانطور که هفته پیش قول دادیم از این پس هر هفته‌آثار پرارزش وچهره‌های درخشان جهان هنررا بشما معرفی خواهیم‌کرد. اینکار را با اپرای «لابرهم» آغاز کردیم و اینك با شرح حال « پادروسکی» آنرا دنبال می کنیم .

پس از آنکه شعله های جنگ بین‌المللی اول فرونشست مردم هنر دوست لهستان «پادروسکی» را که پیانیستی بزرگ و میهن پرستی جانباز بود بپاس خدماتش برپاست جمهوری برگزیدند . کمی بعد و بسال ۱۹۱۹ کنفرانس‌صلح ورسای با حضور روسای دول متفق تشکیل شد . در آن هنگام که روسای دول بیکدیگر معرفی میشدند «کلمانسو» نخست وزیر وقت فرانسه بعد از آشنائی با «پادروسکی» رئیس جمهور لهستان گفت .

- فکر نمیکردم مردی بدین بزرگی شغل ریاست جمهوری را بپذیرد .

«اینیاس پادروسکی» در نوامبر ۱۸۶۰ پای بجهان گذارد و از همان آغاز کودکی دستهایش باشستی های پیانو ، پاهایش با پدالهای آن و گوشهایش بانغمات فریبنده این ساز آشناشد .

درجوانی بخاطر شرکت‌در مبارزات سیاسی بزندان رفت .

از آن پس دیگر زندگی اینیاس‌به موسیقی وقف شد .ولی معلوم نیست بچه جهت شاید هم بدان خاطر که پادروسکی در نواختن آثارموسیقی چیزی از نبوغ خود را بکار میگرفت استادانش باو گفتند : «تو هیچگاه پیانیست نخواهی شد .»

ولی پادروسکی از تلاش بازنماند. بمسافرتهای دور و دراز پرداخت .

در دهات و شهر های کوچك کنسرت داد و روز بروز بر جلوه و شکوه هنر خود افزود .

در این هنگام ابر تیره ئی افق زندگانیش را پوشاند .همسرمحبوبش بعد از یکسال زناشوئی فرزندی بدو داد و خود روی از جهان پوشید .

اینك‌دیگر نام پادروسکی درسراسر اروپا و امریکا با شهرت و افتخار در آمیخته بود . تالار های کنسرت در برنامه های او مملو از جمعیت میشد . آهنگهای خود این نوازنده زبر دست نیز دوستداران فراوانی داشت .

در سال ۱۹۳۳ دوستانش او را واداشتند تا شرح زندگانی خود را بنویسد و کتابیکه او تحت عنوان «خاطرات پادروسکی» انتشار داد - اوج بسیار یافت . چه شرح حال هنرمندی بود که در جهان سیاست نیز بزرگترین منصب کشور خود را بدست آورده بود .

تقدیر آن بود که پادروسکی در آخرین سالهای زندگیش اشتعال شعله های جنگ دوم بین المللی را هم ببیند . هنرمند بزرگ در سال ۱۹۴۱ زندگی را بدرود گفت .

هم اکنون نیز موسیقی دوستان سراسر جهان صفحاتی را که از نواخته های او بجای مانده است .. علیرغم اشکالات و نواقص فنی که در ضبط آنها وجود دارد بارغبت تمام میخرند و میشوند .

جدول کلمات متقاطع شماره ۱۹۰۲

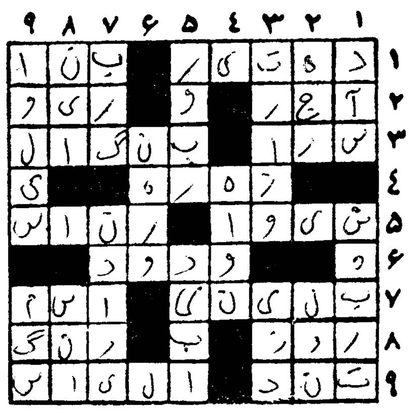

افقی :۱- ازسلاحهای آتشین - این‌روزها بعلت کسادی بازار کمتر بالا میرود۲- بهمان مناسبت‌بازار این هم‌کساداست- ۳- از شهرهای آمریک از شهرهای ایران ۴- جائی برای‌عمر بسر آوردن -ببرشر معروفتر و درنده‌تر است ۴- از وحشت زیاد آب می‌شود ۵- خدای رقص هندو- رنك قرمز قالی‌شم اگر جوهری نباشد ازآن است ۶ - دوست مهربان ۷- آهنگساز ایتالیائی که اپراهای معروف دارد - پدرو مادرتان بشماداده‌اند ۸- موقع کار و فعالیت - قردرکمر می‌اندازد۹- سریع - در کتاب امیر ارسلان وظیفه ساقیگری دارد .

عمودی : ۱ - چیزی شبیه ماه اوایل ماه - آهنگساز مشهور و جوانمرك آلمانی ۲ - شاعرایامش را گذرانده و از سخت جانی خود دچار تعجب شده‌است - رنك ۳- چون زر درآن باشد زور دربازومی‌آید- از شهرهای ایران ۴ - برای رفع بیکاری آب در آن میکوبند ۵- الگو - پارچه ابریشمی ۶ - در جهان سیاست ا زاو بااحترام خاص‌اسم برده میشود ۷ - درویش سبزش را دارد - پدراین یکی هم بسوزد ۸- پدر پدر -از مجالس مقننه ۹- کتاب اودیسه همر، وصف در بدریها و گرفتاریهای اوست - برای آبروریزی سیمرغ بازی درمی‌آورد .

حل جدول شماره ۱۹۰۱

افقی : ۱- میرزا - عطر۲- مال - لام ۳- غنی - سماق ۴- سه- متمم ۵- حربا- سهام ۶ -دستك - تر۷- انتر - پرچ۸- غنا- یار ۹ - مهم -دستان .

عمودی : ۱ -مرغ سحر - غم-۲- نهر -انه ۳- رمی - بدنام ۴- زا- ماست ۵- است -ترید ۶- ممسك - اس ۷ - علامه - پرت ۸- طاق-اتر۹-رم- کمرچین

نوشته : نورالله لارودی

خورشید بی غروب

۵- ابوعلی حسین بن عبدالله سینا - پزشك و دانشمند مشهور .

این دانشمندان هریك در رشته های مختلف علوم دارای آثار و تالیفات گرانبهائی بودند و صیت شهرت آنان سراسر کشورهای اسلامی را تامصر و آندلس فرا گرفته بود کهنسالترین آنان استاد ابوالخیر نصرانی در این هنگام بیش از ۷۵ سال داشت و مورد احترام همه بود و جوانترین دانشمندان ابوعلی سینا درسی و چهارمین مرحلهٔ عمر بسر میبرد .

***

سلطان با کوبیدن چوبدستی زرکوب بروی میز رسمیت جلسه را اعلام داشت و گفت :

- دوستان عزیز موضوع بحث ومشاورهٔ امروز ما کتابخانه دربار است. بطوریکه آقایان میدانند این مسئله شایان توجه زیاد است وباید کتب و آثار منحصر بفرد و گرانبها را از هر نقطه که بتوانیم بدست آوریم و در کتابخانه سلطنتی جمع کنیم تا برای تحقیق و مطالعه در دسترس دانش پژوهان قرار گیرد . منظور اصلی از این اقدام آنست‌که ماازمراجعه بکتابخانه های نیشابور و ری و اصفهان و غزنین و بغداد و سایر کتابخانه ها بی‌نیاز شویم . در حال حاضر تعدادی کتب و تالیفات علمی و فنی در رشته های مختلفه نزد اشخاص و کتابخانه‌های خصوصی موجود است که میتوان آنها را از داخل و کشور های همسایه خریداری نمود و یاامانت گرفت و پس از نسخه برداری مسترد داشت . برای این منظور آنچه اعتبار لازم باشد بیدریغ در اختیار انجمن قرار میدهیم اما آقایان که در کلیه رشته های علوم احاطه و تسلط دارندقبلا بایداین

که مرا انتخاب کنند در این باب بنمایندگان سیاسی خودمان در کشور های همسایه دستورهای مقتضی و مؤکد داده‌ایم و چندین فقره گزارش مربوط بهمین موضوع رسیده که‌اکنون مشغول خلاصه کردن آنها هستند و در جلسه آینده باطلاع آقایان خواهد رسید که نمایندگان ما چه کتاب هائی را فهرست داده‌اند . از طرفی بطوریکه همه آقایان اطلاع دارند دربار های ری و اصفهان و گرگان بخصوص غزنین رقابت سختی باما دارند و بوسیلهٔ حکام و کارگزاران خود این آثار را ازگوشه و کنار جمع آوری میکنند و در معنی یکنوع‌مسابقه‌ای برای بدست آوردن تازه‌ترین وارزنده ترین آثار علمی بوجود آمده وباعث افتخار واعتبار ما خواهد بود که هرچه بیشترو بهتر از اینگونه تالیفات و ترجمه های کتب قدیمی را در گرگانج متمرکز کنیم و بجای اینکه ما از دربارهای سلاطین همسایه کتب گرانبهای علمی را عاریه بگیریم آنها بما محتاج باشند در عین حال یکعده از دبیران و خوشنویسان و نسخه‌برداران و صحافان و نقاشان چیره دست وماهر رادر گرگانج گرد آورده‌ایم تابرای تکمیل کتابخانه از وجودشان استفاده کنیم و باین ترتیب گنجینه‌ای فراهم آوریم که‌در دربار هیچیك از سلاطین و فرمانروایان ممالك‌اسلامی نظیر آن یافت نشود و بنابوعده‌ای که آقایان داده‌اند هریك تازه‌ترین تالیفات و تحقیقات خودشانرا باید بدبیرخانه دربارتسلیم فرمایند که بعد ازتهیهٔ نسخهٔ نفیس و تذهیب و تزئین آنها را بکتابخانه دربار بسپاریم واز گزند حوادث محفوظ داریم برای اینکار پاداش کافی هم منظور داشته‌ایم که بمؤلف و مصنف بهترین و برجسته‌ترین آثار داده خواهد شد .حال نظر آقایان در اینباره چیست و چه راهنمائی دراجرای این تصمیم به نظرشان میرسد میل دارم عقیده شما را دراینموضوع بدانم .

نخستین کسی که اجازه صحبت خواست ابوالریحان بیرونی بود. وی‌با تحصیل اجازه از ریاست انجمن و موافقت استاد ابوالخیر چنین گفت :

- تصمیم خداوندگاری برای تکمیل کتابخانهٔ نفیس گرگانج باعث سرافرازی ماو عظمت دربارشهریار است هرین عصر کسانیکه زندگی خود را وقف خدمت بدانش و فرهنك عمومی مینمایند در درجهٔ

اول این انتظار را دارند که از همه حیث مورد پشتیبانی سلاطین دانشمند و دانشدوست و گوهر شناس قرار گیرند تابتوانند درسایهٔ امنیت و رفاه باکمال آزادی نتیجهٔ مطالعات علمی خود را تقدیم جامعهٔ بشری‌بنمایند چاکر که یکی از کوچکترین خدمتگزاران جامعه علم ودانش هستم افتخار دارم که امروز قسمت اول از کتابی راکه نتیجهٔ سالها مطالعه و تحقیقاتم میباشد به آستان مبارك تقدیم نمایم .

دراین هنگام استاد بیرونی کتابی را از روی میز برداشت وبحضور سلطان برده دودستی تقدیم کرد .

خوارزمشاه با مسرت خاطر کتاب راگرفت و پس از ملاحظه چند صفحه از آن باحمد سهلی گفت :

- این کتاب را باید بدقت ببینم . بعد از مطالعهٔ من بدهید نسخه بسیار خوش خطی با تذهیب و تجلید زیبا از آن تهیه کنند که‌بکتابخانه سلطنتی سپرده شود ضمنا خلاصه‌ای از فصول و مندرجات کتاب را باید بدهید بنویسند تابکتابخانه های‌بزرك خبر تالیف آنرا بدهیم .

احمد سهلی که همچنان بپا خاسته واوامر سلطان را گوش میداد تعظیمی کرده کتاب را از سلطان گرفت و بجای خود نشست . سلطان روبه‌ابوالریحان کردو گفت :

- چه مدت برای تالیف این کتاب زحمت کشیده‌اید ؟

- بطوریکه ملاحظه فرمودید این کتاب در علم هیئت بحث میکند و قریب دوسال است که مشغول تالیف آن هستم و این تازه یك پنجم از کتاب مفصلیست که در صدد تالیفش هستم .

- گرچه هنوز درباره اهمیت این تالیف نمیتوانم اظهارنظر کنم‌اما یقین دارم اثری نفیس بوجود آورده‌اید .

استاد ابوالخیر اجازه صحبت خواست وبرخاسته گفت :

-خداوندگار بهتر میدانند که چاکر و همکاران ارجمندم برای آثارو تالیفات تقدیمی بحضور مبارك توقع دستمزد و پاداشی نداریم و این وظیفه را تنها برای خشنودی خاطر شهریار و خدمت به پیشرفت‌دانش و اجر معنوی آن بر عهده گرفته‌ایم . امضاء این انجمن بلطف و عنایت پرورده‌گار و مراحم خاصه شهریار بمال دنیا نظر و نیازی ندارند و بخلاف

تفسیرهای مهم مطبوعات جهان

از: فرانس سوار

من همه جا با گولار بودم

سه‌تلفن موجب بازگشت گولار به‌برزیل شد

پل‌گرگور روزنامه‌نگار، نویسنده و مخبر بسیاری از روزنامه‌های برزیلی در اروپا طی دو برتاژی که در آخرین شماره روزنامه فرانس سوآر درج شده جزئیات‌چگونگی‌بازگشت گولار رئیس‌جمهوری‌برزیل را به‌آن کشور شرح داده‌است.

پل‌گرگور داماد سناتور باروس دوکاروالو است که قبل از استعفای ژانوس کادروس همراه گولار به چین کمونیست و اروپا مسافرت کرد.

هنگامیکه گولار وسناتور باروس دوکاروالو از چین‌واردپاریس‌شدند و دریافتند که ژانیوس کادروس رئیس جمهوری برزیل ازسمت خود استعفا کرده است پل‌گرگور روزنامه‌نگار برزیلی در پاریس‌آنهارا ملاقات نمود و در تمام مدتی که گولاروبدرزن‌پل‌گرگور در پاریس بودند او اوقات خود را در کنار آنها گذراند.

پل‌گرگور در این رپورتاژ جزئیات مذاکرات تلفنی بین گولاروطرفداران اورا در برزیل شرح داده است این مذاکرات تلفنی موجب شد که گولار تصمیم گرفت‌که‌به‌برزیل مراجعت نماید.

تاریخ : سه شنبه ۳۹ اوت ۱۹۶۱ اواخر روز.

صحنه : آپارتمان ۳۰۸در یکی از هتل‌های بزرگ پاریس پنجره هابروی درختان خیابان ژرژپنجم که‌از هم‌اکنون‌پائیزی شده‌اند بازاست. هوا خیلی گرم است.

در جای سیگاری مقدار زیادی ته سیگاری دیده می‌شود.

سه مرد کوفته از خستگی باچشمان قرمز که نشان کم خوابی است در این آپارتمان دیده میشوند :

ژانو گولار،سناتور باروس دوکاروالو و من که‌درکوشه‌ای نشسته و ساکت و آرام‌ناظر این صحنه هستیم.

برای‌دهمین‌بار درمدت دوساعت تلفن زنگ زد:تلفنچی‌زن‌سرویس بین‌المللی گفت :

قطع‌نکنید هم‌اکنون برزیل رابشما میدهم.

گولارگوشی را محکم دردست خود گرفته‌بود. سناتور باروس دوکاروالو گوشی دوم رابرداشت.

من‌گوش خودرا نزدیک بردم. علی‌رغم پارازیت صدا قوی بود.

تلفنچی ازفاصله ۲۰هزار کیلومتری صحبت میکرد.وی‌گفت تقاضا کننده هنوز نیامده است.

چه‌کسی معاون‌رئیس‌جمهوری برزیل راخواسته است ؟

ازچه شهری میخواهند بااوصحبت کنند ؟

ریودوژانیرو، «برازیلا»

برزیولا خیلی باعجله وشدیدگفت: گولاریک گردان ازنیروهای زره‌پوش دراطراف قصر من موضع گرفته‌اندمن دراینجا تنها هستم و فقط چندنفر از کارمندان وفادارو زن ودوکودکم در کنار من می‌باشند.

ژنرالها تهدید کرده‌اند که‌چنانچه از تو حمایت کنم قصر مرا بمباران خواهند کرد آنها مایلند من‌اعلام‌کنم تومعاون رئیس جمهوری نیستی و تمام حقوق‌تو باطل‌است.

گولارسر خود را خم کرد ودرصدد گوش‌کردن کلماتی برآمد که‌بسختی شنیده میشد .بقدری هیجان دراودیده میشد که‌بنظر میامد میخواهد تلفن‌را خرد کند، وسپس باصدای شکسته گفت :

ـ نه.نه لیونل من‌نمیخواهم... صبر کن! لیونل برزیولا سخن اورا قطع کرده و گفت گولارمن هرگز تسلیم نمیشوم اگرچه برای خانواده من‌بد خواهد شد.

امالازم‌است که‌تو به‌برزیل مراجعت کنی فوراپاریس راترک‌کن املت‌برزیل منتظر تواست ماهم درانتظار توهستیم.

پس‌از استعفای ژانیوس کادروس بموجب قانون اساسی اینک تورئیس دولت برزیل هستی فورا بازگرد.

گولارسر خودرابلند کرده‌و گفت: من‌نمیخواهم که‌برزیلی‌ها یکدیگر را بکشند. مایلم کمی فکر کنم.

صدای بریزولاگوشی‌تلفن رابلرزه درآورد.

گولاربمن گوش‌کن ملت برزیل قیام‌میکند، اگرتومراجعت کنی‌نظامیان عقب نشینی میکنند گولار املت‌ازهم‌اکنون بیابرخاسته‌است آنها درراه رسیدن به قصر من هستند جمعیت مشغول جمع‌کردن سنگ‌است تاآنها رابسوی پلیس پرتاب کنند. من در بین جمعیت حتی کشیشها وبورژواها رادیدم که‌فریاد میزدند :

مرگ بردیکتاتور!. گولارملت‌برزیل رارها مکن آنها بتووفادارند.

دراین هنگام‌صدای‌ظریفی درگوشی تلفن شنیده شد که‌گفت :

وقت تمام شد !

این صدای ظریف‌مربوط به‌تلفنچی پاریس بود.

بازیکن دیگر

گولار خودرا روی صندلی راحتی اطاق‌انداخته وبنظر میرسید که با وسوسه ونگرانی‌مبارزه‌میکند .چشمان سیاه اوبدون آنکه دیواره‌های اطاق رابه‌بیند حرکت میکرد.

دراین موقع بازیکن دیگر این‌درام برخاست اوسناتور باروس دوکاروالو سیاستمدار سالخورده ورئیس حزب کارگر برزیل‌بودکه گولار رابریاست جمهوری رساند.

بنظر می‌آمد که‌اومایل است در این موقع حساس مانند یك مشت زن پیروزی رابچنگ آورد.

وی‌درحالیکه چشمان‌خودرا به‌گولار دوخت گفت :

گولارتواز جنك داخلی میترسی؟تو ازخون هراس داری ؟اولی‌من نمیترسم. من درزندانها بودم وشکنجه وفشار ها دیده‌ام. من‌بتومیگویم که‌برای‌رسیدن بهدف جنك داخلی لازم است .آیاتو مایل هستی ه‌ه‌برزیل مستعمره بشود؟ آنها مارامنیم‌میکنند که‌کمونیست هستیم.

میدانی چرا فقط‌برای آنکه ه‌چین کمونیست مسافرت‌کردیم تاقهوه‌برزیل رابافیمت گران‌تر بفروش‌برسانیم

گولار هنوز مردد بود اما کاروالو ادامه داد.

گولار از کلمات ترس نداشته‌باش ملت باتو است خواهی دید که ملت از تو پشتیبانی میکند.

در این هنگام سکوت در اطاق حکمفرما شد و فقط صدای اتومبیل هائی که‌از خیابان زرژ پنجم عبور می‌کردند شنیده میشد

کاروالو برای آنکه گولار را قانع کند شروع بخواندن اخبار برزیل کرد.

اعتصاب در همه جا آغاز شده کارگران وفاداری خود را به گولار اعلام کرده‌اند.

نظامیان مخالف گولار عقب نشینی میکنند.

۲۴ ساعت گذشت

چهارشنبه ۳۰ اوت ۱۹۶۱ تازه‌روز اعاز شده بود.

ما هنوز بخواب نرفته بودیم.

تلفن مجددا زنگ‌زد.

لیونل‌بریزول‌ازبندرالجزایر پایتخت‌ایالت ریوگراند دوسل توسط تلفن گولار را احضار کرده‌بود.

این‌بار صدای بریزولار بخوبی‌شنیده میشد او از دفعه قبل محکمتر صحبت میکرد.

گولار نظامیان بروی ما شلیك نکردند در برابر فشار مردم ارتش سوم بما ملحق شد.

ارتش سوم ۶۰درصد قدرت پیاده را د راختیار دارد .من از ریودوژانیرو باخبر هستم.

ژنرال دنیس‌وزیر جنك در صدد کودتا است اما هر لحظه تنهاتر می‌شود. من برای آخرین بار بتو می‌گویم به برزیل مراجعت کن کارگران و گفت :

پسر من موافق هستی که نباید از ترس خون عقب نشینی کرد.

در این موقع گولار مثل اینکه باو وحی شده باشد گوشی را از کاروالو گرفته و به گوییچك اینطور پاسخ داد :

من با اولین هواپیما سوی کشورم برزیل مراجعت میکنم.

بدوستان خود بگوئید که من به برزیل عزیمت خواهم کرد.

من رئیس جمهوری برزیل هستم چه جنك داخلی روی دهد چه‌ندهد. این حق و وظیفه من است بامید دیدار.

گولار تلفن را قطع کرد و از دفتر اطلاعات فرودگاه پاریس خواست که د راولین هواپیما برای او جا رزرو کنند.

دو ساعت بعد بلند گوی فرودگاه اورلی (پاریس) مسافرین هواپیمای چهار موتوره جت نوینند را فراخواند.

نام‌گولار در فرودگاه طنین انداز شد بنظر میرسید که گولار دهسال پیرتر و کاروس‌کاروالو ده سال‌جوانتر شده‌اند.

در چهره سرخ پوست گولار آثار اضطراب نبردی نخت دیده میشد.

لحظه‌ای بعد هواپیما بفرش درآمد تا گولار را در اسرع وقت به برزیل برساند.

پایان

فرمانده قوای اتحادیه عرب در کویت تعیین شد

قاهره ـ یونایتدپرس ـ اتحادیه عرب امروز اعلام کرد که ژنرال عبدالله عیسی افسر ارشد ارتش عربستان سعودی، فرماندهی نیروهای اتحادیه عرب را که جانشین نیروهای انگلیسی در کویت میشوند عهده‌دار خواهد بود. قرار است نیروهای اتحادیه عرب از روز یك شنبه وارد کویت شوند.

ژنرال‌عیسی امروز وارد قاهره گردیدوبزودی رهسپار کویت‌خواهد شد.

جنك اتمی چین‌را آقای دنیا میسازد

ورمونت (امریکا) یونایتدپرس ـ سرادوارد برلار، دانشمند برجسته انگلیس در رشته فیزیك مدرن امروز در «کنفرانس‌بین‌المللی‌فیزیك دانان در «ورمونت» اظهار داشت که درحال حاضر درهردو طرف شرق و غرب به‌اندازه کافی ذخیره‌سلاح های اتمی وجود دارد تادر صورت بروز جنك صدمیلیون نفر از مردم شرق و غرب را نابود نماید.

اگر چنین جنگی درگیر شود چین کمونیست بعنوان‌نیرومندترین کشور دنیای بعد از جنك‌سوم‌جهانی سربلندخواهد کرد و آقای‌دنیاخواهد شد.

دانشمند انگلیسی افزود که در «کنفرانس‌ورمونت» روابط‌دانشمندان شرق و غرب سیار حسنه است و اظهارامیدواری نمود که‌دانشمندان درسیاست دولت های متبوع خود اعمال نفوذ کنند و آنهارا براه‌صلح بکشانند.

نماینده انحصاری شرکت روحی خیابان بوذرجمهری سرای جهت سازتلفن ۲۳۰۳۴ فروش درهمه فروشگاههای معتبر

تلگرافهای طبقات مختلف مردم
به پیشگاه شاهنشاه
درباره روز چهارم و نهم آبان

از مهاباد

پیشگاه مبارك اعلیحضرت همایون شاهنشاهی

سال روز تولد ولیعهد الاکبر به حق یکی ازاعیاد بزرك ملی‌است برای بزرك داشت این عیدسعید ملت‌ایران میخواهد درتمام گوشه وکنار کشور نمایندگانی برای شرکت در این جشن بمرکز اعزام دارد استدعااز پیشگاه مبارك همایونی این است که دراین مورد موافقت فرموده تا دایر کردن جشن بزرك آرزوی ملت ایران تحقق‌بخشد خشم وبه دشمنان ایران نیز نشان‌دهیم که بزیم سلطنت روی قلوب و نیروی لایزال ملت‌استوار و ولیعهد والاگهر مردمك چشم ملت‌ایران است.

از طرف جوانان وروشنفکران شهرستان مهاباد سعدی

پیشگاه مبارك جلیل اعلیحضرت همایون‌شاهنشاهی دامت بقائه

شاهنشاها فرمایشات حکیمانه‌ای را که در روز رستاخیز و پرشکوه ۲۸ مرداد در دوشان‌تپه در میان احساسات فادر و بی‌سابقه‌ای بملت‌ایران پیام فرمودید مارا مستغرق امیدواری و مسرت ساخت ومشتی برمعضلات آهنین مالافزود تابر دهان بیگانگان و یاوه سرایان اجنبی فرود آوریم.

اینك پس‌از آنهمه ذره‌پروری و بنده نوازیها جان نثار از طرف جان‌نثاران کارگران کارخانه چیت سازی تهران که همیشه در صف اول‌شاه دوستان و وطن‌پرستان بشمار میروند و ضربه محکمی برپیکر بیگانگان هستند برای افتخار دوباره‌ای از وارث تاج کیانی و شاهنشاه ترقیخواه خود استدعا داریم که در روز پر عظمت ٤ آبان که یکی از زرین‌ترین صفحات تاریخ ایران‌را تشکیل میدهد مارا بشرفیاض حضور مبارك مفتخر و قرین مباهات فرمایند.

جان‌نثار عیسی ادریسی عضو سازمان نیروی مقاومت ملی ـ نماینده کارگران کارخانه چیت سازی تهران

از مهاباد

شورای عالی عشایر

بعرض خاکپای مبارك میرسانیم فرمایشات حکیمانه وخردمندانه اعلیحضرت همایونی در اجتماع‌دوشان تپه بمناسبت یادبود قیام ملی ۲۸ مرداد که‌اثبات کننده وفاداری ملت‌عزیز ایران نسبت بشاهنشاه عظیم‌الشان وملت‌پرست می‌باشد درراديو بگوش جان‌نثاران رسیدنشاط تازه‌تری درروحیه غلامان ایجاد باردیگر احساسات شاه دوستی ووطن پرستی جان‌نثاران راوادار نمودکه مراتب فداکاری و جانبازی بخاکپای مبارك معروض داریم‌بااین که‌خدمات و فداکاری خانواده وطایفه دادخواه وسوابق تاریخ معلوم ومشهود خاطر مبارك شاهانه است بازواجب‌میدانند خالصه‌ترین عهدو وفاداری عمومعشیره بنسبت به شاهنشاه محبوب خود وآن‌خاندان معظم اعلام و همیشه حاضر و مالابرای هرنوع جانبازی و فداکاری درراه حفظ بقای سلطنت وتاج‌وتخت ایران عزیز حاضریم بدبختانه سعادت یاری‌نکرده دریادبود جشن۲۸ مرداد به دیدار پدر تاجدار اززندیك نائل شویم استدعا داریم در روز های چهار و نهم‌آبان‌در ماه‌که مولود مسعود پدر تاجدار و والاحضرت والاتبار ولیعهدایران که نورچشمان وسرور عموم ملت‌ایران است‌اجازه فرمایند بنمایندگی عشایر بیك‌زاده مثل سایر برادران مرکزی بزیارت شاهنشاه محبوب خودنائل وبعرض تبریك مفتخر وسرافراز شویم.

بنمایندگی از طرف عشایر بیك‌زاده حاجی‌محمد رحیم دادخواه

از خرمشهر

پیشگاه مبارك اعلیحضرت همایونی

فرمایشات تاریخی و حکیمانه شاهنشاه عظیم‌الشان در جشن ۲۸ مرداد درد‌وشان تپه وزمینه‌سیاست کلی کشور اثرات مطلوب و عمیقی درقلوب مردم شاه‌دوست و میهن پرست کشور عزیز بجا گذارده بدین مناسبت عشایر آل عریض ایل محیسن خرمشهر و آبادان پشتیبانی کامل خودرا براجرای نقشه های خیرخواهانه اصلاح طلبانه شهریار معظم بدین‌وسیله اعلام و از پیشگاه مبارك پدر تاجدار خود عاجزانه استدعا دارد اجازه فرمایند جشن روزتولد ولایتعهد در شهرستانها مانند جشن ۲۸ مرداد برپاتا اهالی مرزنشین این منطقه که‌باین جشن های عظیم تاریخی اهمیتی فوق‌العاده قائلند مانند سایر برادران ایرانی خود علاقه شدید ومفرط‌دارند ابراز احساسات غرور شادی عمیقانه خودنموده وشاه دوستی ومیهن پرستی خودرا بمنصه ظهور برسانند ونیز ذات اقدس شهریاری اجازه فرمایند نمایندگان خودرا که باشوق‌و شعف‌زایدالوصفی برای شرکت در جشن‌روز تولد والاعهد آماده حرکت به تهران هستند بمرکزعزیمت تا ضمن ابراز وفاداری مجدد خود بمقام شامخ سلطنت‌و عرض مراتب فداکاری وجانبازی درراه بقاء ودوام سلطنت ومیهن عزیز به‌آستان‌بوسی بدیدار مشتاقانه ولیعهد محبوب نائل وسرافراز شویم زندوجاوید باد شاه پاینده بادایران.

سرپرست عشیره آل‌عریض ـ ایل محیسن جان‌نثار مکی‌فیصلی

از قزوین

وزارت دربار شاهنشاهی

چون کارگران تهران در جشن ۲۸ مرداد سعادت دیدار شاهنشاه راداشته‌اند لذا کارگران شرکت سهامی میکده قزوین از پیشگاه اعلیحضرت همایونی استدعا دارند که‌اجازه فرمایند نماینده آنان‌در جشنهای مهرگان و چهارم‌آبان و جشن میلاد مسعود ولایتعهد رضاپهلوی شرکت وبه تهران آمده‌موفق بزیارت شاهنشاه محبوب گردند.

از طرف کارگران شرکت‌سهامی میکده قزوین رفائیل زاده

از گرگان

پیشگاه بندگان مبارك اعلیحضرت همایون شاهنشاهی

جان‌نثاران فرهنگیان و دانش آموزان شهرستان گرگان به پیشگاه پدر تاجدار خودعرضه میداریم شوق زیارت شاهنشاه آرزوی دیرینه مابوده استدعا داریم اوامر شرفصدور فرمایند تا نمایندگان معلمین و دانش آموزان در جشن فرهنگی ایران بمناسبت جشن‌مهرگان افتخار شرفیابی حاصل نمائیم.

ایرج‌مجد ـ عبداله مرادی ـ عزیزاله ذبیحی ـ قنبرسیفی ـ نقشی ـ مشگین‌قلم ـ صالح ـ زیادلو ـ تولائی‌پور ـ ناصرصابر ـ ترابیان ـ قاسم دیانی ـ ناصر منصوری ـ سیدین ـ سعیدی ـ زینب باقری ـ منصور بهاء و ۵۰۰ امضای دیگر.

از اصفهان

پیشگاه مبارك بندگان اعلیحضرت همایون شاهنشاهی

کارگران کاخانه های بارش و بهریس ونوریس اصفهان افتخار دارد ازپذیرش استدعای آنان مبنی‌بر شرکت اعلیحضرت همایون شاهنشاهی در جشن رستاخیز ۲۸ مرداد وایراد فرمایشات ملوکانه‌تشکر نمایدبا اینکه از فرمایشات حکیمانه توسط رادیو وجراید استفاده کامل نموده‌ولی متاسفیم که شخصا از حضور دراین جشن محروم بوده و استدعا داریم امرفرمایند که نماینده از طرف مادر جشن فرخنده‌اثر تولدوالاحضرت ولایتعهد شرکت نماید تا مراتب شاه دوستی وفداکاری جان‌نثاران را درحفظ تاج‌و تخت شاهنشاه معظم بشرفعرض برساند.

از طرف کارگران و کارمندان کارخانه های بارش و بهریس و نوریس و بهمارستان محمد سیدحسن دادخواه

از قزوین

وزارت دربارشاهنشاهی

از آنجائیکه زیارت شاهنشاه معظم همواره از آرزوهای قلبی فرد فرد ایرانیان پاك سرشت بوده و در جشن قیام مقدس ملی ۲۸ مرداد درك این افتخار نصیب شهرستانها نشد بنمایندگی از طرف صنف رانندگان قزوین استدعا دارد برای برگذاری جشن مولود شاهنشاه معظم‌ووالاحضرت ولایتعهد مراسم باشکوه تری برپا و اجازه فرمایند نمایندگانی ازطرف صنف باشرکت در جشن های مزبور باصفای فرمایشات و زیارت‌شاهنشاه عظیم الشان مفتخر شوند.

نماینده‌صنف ـ یوسف‌صحرانورد

از مشهد

ریاست دفتر مخصوص شاهنشاهی

چون درروز رستاخیز ملی ۲۸ مرداد ازنزدیك بیانات حکیمانه آن پدر تاجدار استفاده نموده‌ایم استدعای عاجزانه داریم اجازه فرمایند که نمایندگان این سندیکا درروز فرخنده چهارم آبان شرفیاب کشته احساسات بی‌شائبه خودرا خصوصا عرضه دارند.

جان‌نثاران نمایندگان سندیکای رانندگان اتوبوسهای شهری میرزا احمد مزاری

از گرمسار

ریاست محتر مدفتر مخصوص شاهنشاهی

مالکین و اصناف شهرستان گرمسار و حوزه های ورامین و ایوانکی و پیشو از پیشگاه مبارك شاهنشاه محبوب و جوانبخت استدعا مینمایند اجازه فرمایند مولود مسعود شاهنشاه و یاولایتعهد عظمی مانند ۲۸ مرداد تشکیل و یا مقرر فرمایند نمایندگان مالکین و اصناف نیز با افتخار باین جشن بزرك مفتخر و مباهی گردند.

جان نثار حسن باقری

از کردستان

پیشگاه اعلیحضرت همایون شاهنشاهی

قاطبه دانش آموزان و پیشاهنگان و آموزگاران و فرهنگیان استان کردستان از پیشگاه مقدس شاهنشاه استدعا دارندبا شرکت درجشن بزرك فرهنگی مهرگان عالیترین افتخار و مباهات رابه‌حضرتشگزاران فرهنك کشور تقاهم فرموده واجازه فرمایند نمایندگان محصلین و معلمین استانهانیز درتهران زیارت پدر تاجدار خود مفتخر گردند

از طرف دبیران وروسای دبیرستانها : حمیدی ـ رضائی ـ فیاض ـ گرد ـ چاوشی نژاد ـ معتمد هاشمی ـ میرحسینی ـ سلیمان معتمد وزیری ـ از طرف مدیران و آموزگاران : ملك نژاد ـ حسامی ـ جابری ـ بزرگی ـ از طرف کارمندان فرهنك : محبی ـ مدیری ـ اربابی ـ ازطرف تربیت بدنی و پیشاهنگی : پژوهش ـ عزیار ـ ازطرف دانش آموزان : امین شیخ‌الاسلامی ـ مردوخپور ـ غیائی ـ فتحی یونس ـ بدوحی ـ لاهوریور ـ ذهنی

از سلدوز

تهران پیشگاه‌مبارك‌اعلیحضرت همایون‌شاهنشاهی ارواحنافداه

جان‌نثاران افراد شاه‌دوست میهن پرست ایل قره‌پاپاق که‌بشهادت تاریخ‌همواره درراه عظمت واستقلال میهن و دفاع از اساس سلطنت‌و تاج‌وتخت دوهزار وپانصد ساله ایران در مرزهای ایران خدمت و جانفشانی اشتغال داشته‌ایم از استماع فرمایشات مبارك ملوکانه در روز ۲۸ مرداد وروز رستاخیز عظیم ملت ایران جانو روح تازه یافته و از اینکه مانند برادران عزیز کشور تهرانی خود لتوانستیم درآن‌روز پر عظمت و دمونستراسیون پایبخت شرکت واز نزدیك به‌افتخار زیارت شاهنشاه محبوب‌خود واستماع بیانات روح افزای شهریار عادل خودموفق گردیم متاسف وضمن اعلام‌مراتب فداکاری جان‌نثاری بر ادای منویات مبارك ملوکانه وتجدید پیمان ناگسستنی خود شهریار فرهنك دوست حاضر بودن خودرا برای ایثارجان در حفظ تاج‌وتخت و استقلال میهن عزیز اعلام‌وار خاکپای مبارك ملوکانه اسعدا و استرحام مینمائیم برای‌اینکه عشایرو ایلات شاه‌دوست واهالی میهن پرست شهرستان هانیز ازاین افتخار بی‌نصیب ماشندیکی ازروز های چهارم یانهم‌آبان ماه رابرای عشایر وایلات‌واهالی شهرستانها تخصیص داده‌و نمایندگان شهرستانهاو عشایر رابرای شرکت درروز مزبور بزیارت شاهنشاه عظیم الشان‌واستماع فرمایشات مبارك ملوکانه مرکز احضار و چاکرین جان‌نثار نیز مانند برادران غیورو شاه‌دوست سهرانی مفتخر و سرافراز فرمایند از طرف مالکین و کشاورزان شاه دوست ایل قره پاپاق سلدوز

چاکر حسینقلی فرهنگی ـ چاکر تقی نودچیلو ـ چاکر محمد تقی جان‌مهرلو ـ چاکراحمد انتصاری ـ چاکر رضا فرهنگی ـ چاکر بهزاد فرهنگی ـ چاکر جان‌نثار محمد باقرجان امهرلو

از شیراز

پیشگاه مبارك اعلیحضرت همایون شاهنشاه

مفتخرا بشرفعرض میرساند صنف رزازشیراز از شاهنشاه‌محبوب ومعظم خود استدعا دارد مقرر فرمائید نماینده صنف در جشن ٤ آبان که‌رور تولد باسعادت پدر تاجدار خود میباشد شرکت نموده وبدیدار شاهنشاه خود افتخار حاصل نماید. جان‌نثار حاج قنبر بیات پور

از مهاباد

پیشگاه مبارك اعلیحضرت همایونی

جان‌نثاران با ابراز کمال افتخاروصباهات روز خجسته تولدوالاحضرت ولایتعهد والاتبارتبریك وتهنیت‌عرض‌نموده‌وازپیشگاه پدرتاجدارودادگستر تقاضا مینماید که نمایندگان عشایر که نگهبانان وطن عزیز هستند دراین جشن سعیدشرکت نموده وبازیارت شاهنشاه بزرك و عادل با روح‌قویتر و ایمان راسختر خدمات گذشته را ادامه دهیم.

طایفه عزیزی ـ ده‌بکری ـ رشید عزیزی

از شیراز

پیشگاه مبارك اعلیحضرت همایون شاهنشاهی

بانهایت افتخار بشرفعرض خاکپای مبارك میرساند چون کارگران بنگاه برق‌شیراز که سالهاست مشتاق زیارت شاهنشاه محبوب میباشند وروز ۲۸ مردادبملت دوزیودن‌از طهران از توفیق عظیم بی نصیب ماندند ازپیشگاه مبارك شاهنشاهی استدعا دارد که مقرر فرمایند ترتیبی داده شود درروز چهارم آبان لااقل نماینده مابرای زیارت شاهنشاه به‌تهران عزیمت نماید. ضمنا ما کارگران برای اجرای برنامه ترقی خواهانه شاهنشاه وحفظ تاج‌وتخت و عظمت کشور برای هرگونه فداکاری آماده ومصمم هستیم و جان نثاری در راه شاهنشاه را عالیترین وظیفه خود میشناسیم.

از طرف کارگران بنگاه برق شیراز جان‌نثاران زنگنه دوست عادل فلاحت پیشه

از مهاباد

محصلین دبیرستانها و دبستان های شهرستان مهاباد عاجزانه ازپیشگاه پدر تاجدار وحامی‌خود خواستاریم که اجازه فرمایندنمایندگانی ازبین‌خود انتخاب نموده ودر جشن فرهنگی مهرگان جهت شرفیابی و پای‌بوسی ذات اقدس ملوکانه و والاحضرت ولایتعهد نور دیده ملت ایران بمرکز اعزام داریم زنده باد شاهنشاه پاینده باد والاحضرت‌ولایتعهد

عبداله منگوری ـ حسین منگوری ـ منصور قاسمی ـ علی مدنی ـ بهروز رزم‌آزما ـ جعفرشیخ آقائی ـ سیامك غزالی ـ جبار دانشگری ـ خسروخلیل ـ جعفر نوزادان ـ از طرف سه‌هزار امضای دیگر.

اجتماعی

گفتگوی تلفنی مردم

به تلفن شماره ۳۰۰۱۰

همه روزه بعد از ظهر ها غیر از روز های تعطیل از ساعت ٦ تا ۷٫۳۰ تلفن کنید و با ما مشکلات ودرد دلهای خود را در میان بگذارید ما حرفهای شما را در همین ستون بگوش مسئولین امور میرسانیم

ارتباط تلفنی هم رشوه لازم دارد

*از تلفن کاربر تبریز هرکس بخواهد استفاده کند باید سابقه داشته باشد !مقصود از سابقه داشتن اینست که باید دم متصدی مربوطه را ببیند، واضح تربگویم باید باج بدهد تابتواند ازتلفن استفاده کند ، این حقیقی است که خیلی از اهالی تبریزکه باشهرستانها کار دارند به‌آن واقف‌هستند ، میخواهید نماینده روزنامه اطلاعات را درتبریز مامور رسیدگی باین شکایت کنید، ترتیب باج‌دادن هم باین صورت است که اگر رسید سیم‌آزادهمه وقت موجود است اگر نرسید همیشه یاسیم قطع است یا آزاد نیست .

شرکت دمرچی لواسانی

قضیه ملا نصرالدین و جاده سوم

*آقا ،بنده شرمنده از این هستم که میخواهم راجع به جاده سوم باشما صحبت کنم، یکروز (البته چندماه پیش) دولت‌اعلام کرد تا پنج روز دیگر موضوع جاده سوم روشن میشود ماهم‌پنج روز صبر کردیم دو روز از پنج روز که گذشت مجددا اعلام‌کردند که چندتن از وزیران کابینه وشهردار مامور مطالعه شدند که تکلیف نهائی جاده سوم را ظرف یکماه تعیین کنند .

من‌تصمیم‌دم یك ماه در قاموس وقانون دولت چند روز است. قضیه جاده سوم فکر نمیکنم آنقدر ها پیچیده وگنگ باشد که مهندسین شهرداری نتوانند آنرا حل کنند و تعیین نمایند که وجونش لازم است یانه . در دنیائی که قضایائی نظیر قضیه‌تسخیر فضا حل شده چطور میتوان قبول کردکه جاده سوم ما لاینحل مانده است

من‌واقعا متاثرم که هنوز درباره کشیدن جاده سوم‌بگومگواست‌تاترمن بیشتر از اینست که این موضوع‌بسنگی باسرنوشت هزاران خانواده دارد من در این مانده‌ام که زمین خودرا بفروشم ،نفروشم ، بسازم ،نسازم چه‌کار کنم واقعا مستاصل‌شده‌ام، ماهی کلی کرایه خانه میدهم ، نزدی هم‌که وجدانا نباید بکنم، پس چه کنم،نمیدانم داستان ملارا میدانید یانه : داستان از این قرار است که «شخصی از ملانصرالدین طلبی داشت و هرروز مزاحم ملا میشد ، ملاهم هرروز بنوعی سراورا بطاق میکوبید تا اینکه این شخص شکایت بقاضی شهربرد ، قاضی ملارا احضار کرد ملا در محضر قاضی گفت تقصیر ازمن نیست ، تقصیر ازخود این شخص است من چندسال است از او یکهفته مهلت میخواهم نمیدهد !»

جریان جاده سوم و دولت و اهالی عباس آباد عین همین قضیه ملانصرالدین است . کارمند دولت

آب را بروی مسلمانان بسته‌اند!

*در گذرقلی و گذر مستوفی مردم بدون آب مانده‌اند قنات شاه را بروی مردم مسلمان بسته‌اند و ماتشنه مانده‌ایم .

محمد حسن توسلی

میخواستند هتل یاکافه دایرشود؟

اداره روزنامه اطلاعات سوشیزه نیره بوستان در ستون گفتگوی مردم اشاره کرده بود که در خیابان ویلا دبیرستان پسرانه‌تاسیس شده و این دبیرستان دیوار بدیوار دبیرستان دخترانه برسرابه است ودانش آموزان مزاحم دختران هستند. دبیرستان برسابه درخیابان اراك واقع شده حال آنکه دبیرستان پرچم در کوچه شهریور واقع شده‌است اولا این دبیرستان با اجازه رئیس بخش فرهنگی مربوطه‌و اجازه کتبی خانم برسابه به‌این نقطه منتقل شده و از طرفی دبیرستان دخترانه برسابه بیش از ۲۰ نفر محصل ندارد‌که آنها هم باماشین رفتو آمد میکنند وتاکنون هیچیك ازدانش آموزان دبیرستان برسابه در کوچه دیده نشده‌اندو خودخانم برسابه در صورت مشاهده چنین جریانی خودشخصا قدرت دارند که‌از این اعمال جلوگیری کنند بنابر این اظهارات شما دراین باره تکذیب میشود .

عالیفکر-موسس دبیرستان پرچم

اداره پست خدمتی بمردم کند

*من یك‌خواربار فروشی دارم و صندوق پست هم جنب دکان من در خیابان خوش قرار دارد . سابق براین تمبرهارابماشین می آوردند درمحل تحویل‌میدادند ماهم محض خدمت بمردم فروش آنهارا قبول میکردیم اما چند سالی است که اداره پست خرج پنزین ماشینها راصرفه جوئی کرده و تمبر توزیع‌نمیکند، درنتیجه برای تهیه تمبر احتیاجی اهالی‌محل بنده‌مجبورم هرچند روز یکبار کاروزندگیم را رها کنم‌و دنبال تمبر پست‌جلوباجه‌های اداره پست سرگردان باشم حالااگر همین اندازه ضرر داشت عیبی نداشت ولی همین پریروز بودکه چون اتومبیلم رامقابل پستخانه پارك‌کرده بودم بیست تومان جریمه دادم، این بیست تومان راکه‌میدهد . ازاداره‌پست‌خواهش دارم جواب بدهد واگر مثل قبل تمبر توزیع کند واقعا خدمت کرده‌است هم بمردم هم‌بما فروشندگان

اسلام منافیان

واقعا جای تعجب است

* آیا جای تعجب نیست ، کشتارگاه باین بزرگی که هر روز صبح هزاران نفر مراجعه کننده دارد یك تلفن عمومی ندارد.

فیروز نیك فرجام

مگر ازاین حرفهاهم داشتیم

*شعبه پست بازار از قبول دونامه سفارشی خودداری کرد و بیش از یکی‌راقبول ننمود مگر ازاین حرفها هم داشتیم !

محمدزرگری

مردم خواب ندارند

*درخیابان ۲٤ متری شهرری چون شبها تاریك است مردم ا زدست دزدها خواب ندارند .

سید ابوالحسین یوسفی

بی نصیب مانده‌ایم

*بازنشسته‌های فرهنك فراموش شده‌اند ماکه سی سال‌بفرهنك مملکت خدمت کرده‌ایم از اضافات مصوبه بی‌نصیب مانده‌ایم .

محمد احمدی

تعدیل کرایه‌خانه‌ها چه شد

*راجع به کرایه خانه هم چند کلام از قول من بنویسید مخلص قیمت اعظم حقوق خودرا به کرایه خانه میدهد آقای وزیر دادگستری وعده داده بودند دراولین فرصت آئین‌نامه‌ای در این باره تهیه نمایند و نسبت به‌تعدیل آن اقدام کنند.چه‌شد .

هاشم عدیلی

کامیونداران در یك‌اجتماع بزرك اعلام کردند

چهل‌وهفت‌هزار کامیون باخطر توقف روبرواست

دولت باید کامیونداری را ترك گوید

* وزیر مشاور وکیل خوبی نیست
* مقاطعه‌های بزرك بضرر دولت و کامیوندار است
* قیمت لاستیك از زمان جنك گرانتر است

بعد از ظهر روز پنجشنبه بدعوت اتحادیه کامیونداران عده زیادی از مالکین و رانندگان کامیونهای سنگین وسبك کشور درمحل اتحادیه کامیون داران واقع در خیابان غفاری اجتماع کردندد‌راین اجتماع چندتن ازکامیون داران صحبت کرده وپیرامون مشکلات کار حمل‌ونقل ومسائل مربوط به امور کامیونداری مطالبی بیان‌داشتند.

دخالت دولت

آقای عظیمی یکی از کامیون‌داران گفت دخالت دولت درامر کامیون‌داری مشکلات فراوانی برای صنف مابوجود آورده ،وی گفت اکنون دهها هزار تن محمولات دولتی و گندم و شکر را دولت وموسسات دولتی باکامیون های خریداری شده حمل میکنند واین امر صدمه مهمی بکار و کسب کامیون داران میزند آقای عظیمی افزود که اگر سیاست دولت اینست‌که تمرکز کادرها در دستگاه دولتی کاسته شده‌و نظر مقامات این باشد‌که‌کار مردم بدست مردم سپرده شود باید گفت که اشتغال بحمل بارو امور کامیون داری بر خلاف این سیاست است و دولت بتجربه نشان داده‌است که‌نمی تواند کاسب ویا معامله‌گر خوبی باشد و خریداری کامیونهای دولتی و حمل بار تشکیلات جدیدی برای دستگاههای دولت فراهم آورده و از این کار سوای ضرر وزیان چیزی عاید دستگاه دولت نمیگردد .

بیکاری

آقای عظیمی گفت بیکاری موجب فسادو اختلال نظم اجتماع میشود ولی دولت بدست خود باین کار دامن می زند کامیون داری میکند وبدون‌مطالعه وقبل‌از افزایش صادرات یکمرتبه‌واردات ضربزری را هم‌قطع میکند و موجب بیکاری هزاران تن راننده وکامیون‌دار وبارپر میگردد .

تعهدات

ناطق گفت اعضای اتحادیه صنف کامیوندار تعهدات سنگینی‌بعهده‌دارند وارد کنندگان و تجار و بانکها و رانندگان و کمك رانندگان وابزار فروش لاستیك فروش وگاراژدار و میکانیك و آهنگرو دهها نفر ازکسبه وأصناف از اعضای این اتحادیه مطالباتی دارندو قسمت اعظم امور اقتصادی براساس فعالیت امور حمل‌و نقل‌میگردد وی اظهار داشت که اگر حمل‌بارهای دولتی وسایر امور حمل ونقل که از دست مردم خارج شده مجددا به‌آنها برنگردد بارکو دی که در میزان واردات رویداده وباتوجه بسیل عظیم ورودکامیون بکشور این صنف قادر بپرداخت تعهدات خودنشده وبحران شدیدی پیش خواهدآمد .

مقاطعه کوچك

آقای عظیمی گفت دولت بایدمقاطعه هارا از صورت خصوصی و اعمال‌نفوذ خارج سازد اکنون دیگر زمان اجازه نمیدهد که حمل بارهای دولتی در انحصار عده معدودی باشد وی پیشنهاد کردکه مقاطعه‌های بزرك بعداز این موقوف شود وحمل‌بارهای دولتی را وزارت خانه‌ها وسازمانهای دولتی‌دیگر بچندنفری که سالهای سال‌است بعهده دارند واگذارننمایند. ناطق گفت‌اگر دولت محل‌بارهای دولتی را بصورت مقاطعه های کوچك درآورد اولین نفع آن‌عاید صندوق دولت شده و دیگر برای عده معدودی فرصت بندو بست باماموری‌و عملا بضرر دولت نخواهد بود .

خطر

کامیونداران اعلام کردند که ماموری‌ن دولت مثلا حمل‌باری‌رابمبلغ ۲۲۰۰ ریال مقاطعه میدهند واین‌کرایه از صندوق‌دولت پرداخت میشود ولی برنده مقاطعه بارهای‌دولتی را باکامیون های مردم بنصف آن قیمت حمل‌کرده وبقیه کرایه بی‌نمره‌ای از ماموری‌ن و برندگان لوطی‌خور میشودودولت هم خیال میکند که‌واقعا نرخ حمل‌ونقل همان‌است که میپردازد و کامیونداره‌م بااین کرایه حتمادر وضع مرفهی بسرمیبرد !

بارتجارتی

کامیونداران اعلام کردند که‌بار تجارتی دیگر دربنادر جنوب وجود خارجی ندارد ازده اسکله خرمشهر نه اسکله خالی است‌وبازرگانان نیز بعلت عدم امکانات مالی قادر بترخیص کالاهای‌خوددرگمرك‌نیستند ودرخواست کردند که‌باید دولت حمل‌بارهای‌دولتی گندم وچغندر وشکر وپنبه وسایر کالاهارا بصورت مقاطعه‌های کوچك و بدون‌دخالت عده‌ای که‌سرنخ مقاطعه‌ها رابدست‌دارند بخودکامیونداران‌واگذار نماید.

لاستیك

کامیونداران گفتندکه کارخانه لاستیك سازی‌تهران‌قادر بتولیدلاستیك موردنیاز کامیونها نیست این‌کارخانه فقط میتواند لاستیك های کوچك‌فعلا تهیه‌نماید دولت که بمنظور حمایت‌از صنف لاستیك داخلی ورود لاستیك‌را ممنوع کرده اولایاید توجه داشت‌که فروشندگان لاستیك قیمت کالاهای خودرا افزایش داده وبازارسیاه‌بوجود آورده‌اند وثانیا دیگر بکامیونداران که قسطی لاستیك میفروختند دیگر لاستیك نمیدهند و همین امر موجب توقف امور حمل‌و نقل خواهد شد ، کامیونداران گفتندکه ما راضی‌بخروج ارز مملکت نیستیم ولی‌دولت بایدفکری بحال‌ما بکند.

توقف کامیونها

آقای آذرفر رئیس اتحادیه کامیون داران گفت چندروزپیش هزارو ششصد کامیون‌درخرمشهر وآبادان بعلت‌نبودن بارتوقف کردو یکمرتبه نرخ حمل‌و نقل از هزار ودویست وچهل ریال به هشتصد ریال تنزل کرد دراین مورد تلگرافات متعددی بتهران رسیدو هیئتی از تهران بخرمشهر رفت تااین مشکل مهم را قبل از آنکه ازقیافه اصیل و وطنی‌خارج شده‌و بضرر دولت تمام شود حل‌نماید. آقای آذرفرگفت ما وقتی بخرمشهر رسیدیم وضع‌را غیرعادی دیدیم هزار دستگاه کامیون درخرمشهر وششصد دستگاه درآبادان باچند هزار راننده‌و کمك راننده و گاراژ دار درمحل سندیکا متمرکز بودند.اولین اقدامی‌که صورت گرفت باکمك ومشورت اطاق بازرگانی و سازمانهای امنیتی ،نرخ را ترقی‌دادیم وقبل از آنکه اعتصاب وسیعی بشود هزارو پانصد کامیون‌را از خطر توقف خارج ساختیم وبرای‌آنکه وضع‌بدی پیش نیاید تمام رانندگان‌را بسکوت دعوت کردیم مادرجلسه اطاق‌بازرگانی خرمشهر گفتیم که مملکت ماصادرات ندارد‌وکامیونها‌ازتهران تاخرمشهربایدخالی‌برونده وکرایه بار ازآنطرف‌سیصد ریال استو بالاخره اطاق بازرگانی تسلیم نظرما شده‌ونرخ‌را افزایش‌دادند ویکهزار کامیون بارگیری کرد و اکنون درراه تهران هستند .

دوش آب‌سرد

آقای آذرفر گفت رانندگان کامیون ها زحمتکش ترین افراد مملکت‌هستند در سرما و گرما و در تمام فصول‌سال شب و روز برای تامین زندگی خودو سایر افراد در جلگه و دشت و کوه و گردنه راه میروندوچرخهای‌اقتصادی مملکت را میگردانند وی گفت این افراد در خرمشهر و در این هوای گرم یك دوش آب سرد ندارند استراحتگاه ندارند و مادراین‌مسافرت ترتیب اینکار را هم دادیم .

اسکله خالی

رئیس کامیونداران گفت‌درخرمشهر اسکله ها خالی است و هزاران کارگر و بار بر بیکار است .

وی گفت ما صادرات نداریم و واردات نیز قطع شده است ولی این دفعه ما کامیونها را با بار روانه‌تهران کردیم ولی دفعه آینده دیگر باری در بین نیست و دولت باید برای چهل و هفت هزار کامیون موجود در سراسر کشور فکری بکند .

ناطق گفت دویست و هفده قلم از کالاهای وارداتی حذف شده و دیگر کولر و یخچال و آهن آلات به مملکت وارد نمیشود .

دو هزار کامیون

آقای آذرفر گفت هر روز چهارصد کامیون وارد خرمشهر میشود و خطر عظیمی حمل و نقل مملکت را تهدید می‌کند وی گفت متاسفانه دروازه‌های مملکت بروی کامیون باز است و از تمام نقاط دنیا انواع و اقسام کامیون وارد کشور میگردد ناطق سپس اظهار داشت که پودر و ماتیك ضروری تشخیص داده شده ولی ورود لاستیك غیر ضروری اعلام شده و کامیونداران اینطور استدلال میکنند که در اینکار غرض ورزی شده است و قیمت‌لاستیك با این صحنه سازی از زمان جنك هم گرانتر شده .

نکته جالب اینست که خودکامیون جزء کالا های ضروری است ولی ابزار یدکی و لاستیك را غیر ضروری تشخیص داده‌اند .

راننده سالخورده‌ای در این جلسه گفت چهار سرویس است‌که می‌خواهم پول شهریه دخترهایم را بدهم وجور نمیشود و از ناراحتی بخانه نرفته‌ام و افزود که پس از پنجاه سال کار و کوشش این آخر و عاقبت کارمن‌است

آقای آذرفر گفت من این مسائل را در ملاقات امروز با مدیر موسسه اطلاعات در میان گذاشتم و قرار است برای رفع این ناراحتی ها عصر روز دوشنبه در ساعت شش دسته جمعی به باشگاه اطلاعات برویم و با حضور مسئولین امر مشکلات خود را مطرح کنیم آنگاه آقای آذرفر از عموم افراد دعوت کرد که در ساعت مزبور در باشگاه اطلاعات که در خیابان ثریا واقع است شرکت کرده و باحضور وزرای راه و بازرگانی مشکلات خودرا بیان نمایند .

کامیونداران در این جلسه اعلام کردند که اگر پس از طرح مشکلات‌در باشگاه اطلاعات توجهی بحال ما نشود تمام کامیونها را متوقف خواهیم کرد و آقای آذر فر گفت ما میرویم وحرف های خود را میزنیم و اگر نرسیدند آنوقت در این مورد بحث خواهیم‌کرد و قانون و شرع و عرف بما حکم می‌کند که هر وقت نتوانستیم راه برویم متوقف شویم .

وزیر مشاور

کامیونداران در این اجتماع گفتند که آقای هادی اشتری وزیر مشاور در این اتحادیه وکالت ما را قبول کرد تا مشکلات ما را حل کند و تابحال وکیل خوبی برای ما نبوده و اقدامی طبق قول خود نکرده‌است عده‌ای‌گفتند که اتحادیه اجازه دهد تا رانندگان و کمك رانندگان بعلت نبودن باراخراج شوند ولی اتحادیه با این امر موافقت نکرد و اتخاذ تصمیم نهائی را موکول ببعد کرد .

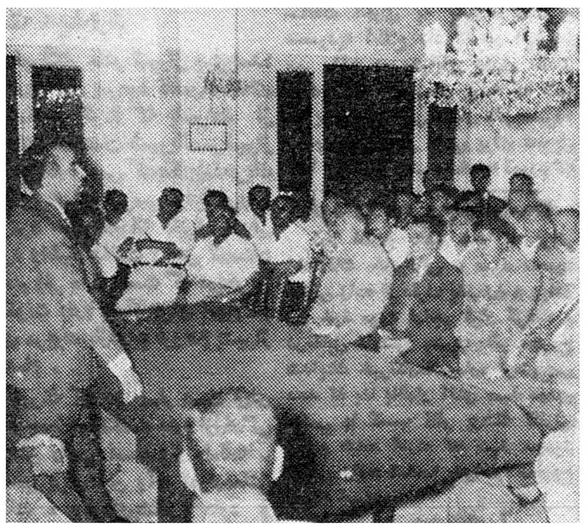

دراجتماع کامیونداران یکی از اعضاء مشکلات رابیان میدارد

انتخابات انجمن محلی خیابان سیاوش

جلسه انجمن محلی خیابانهای‌سیاوش ده متری ارامنه و شهریار با حضور جمعی ازاعضاء تشکیل‌شد وانتخابات بعمل آمد و آقایان زیر بسمت‌اعضای انجمن انتخاب گردیدند .

نصرالله احمدی، غلامعلی محسنی، محمد مقدسی ، ،فصیحی سروریان باقی زاده سهرابی رشیدی ده‌پهلوان قمی رضائی فرزانه فرهادی لشکری نژاد . این انجمن اعلام کرد که در روز جمعه‌از عموم‌اعضا دعوت‌کرده‌اند تاضمن تشکیل اجتماعی تقاضا های خود رادر مورد عمران و آبادی محل و تامین آب و انجام اسفالت وسایر نیازمندیها اعلام دارند دراین اجتماع سکنه محل و جمعی از معتمدین محل شرکت خواهند کرد .

آگهی‌مناقصه انواع لوله لاستیکی

شرکت سهامی کارخانجات قند ایران ۱۳قلم لوله لاستیکی مورد نیاز واحدهای تابعه را از طریق مناقصه خریداری می نماید .

شرایط و مشخصات مربوطه در اداره معاملات داخلی شرکت واقع‌در خیابان ویلا -خوشبین موجود بوده و پیشنهادا ت‌واصله تا روز ۱٦٫۷ر٤۰ پذیرفته میشودودرساعت ده صبح‌روز بعد رسیدگی خواهدشد. شرکت در مناقصه بمنزله قبولی کلیه شرایط مناقصه است .

۱-۲ آ-۱۹۵۳۲

اعجاز جراحی پلاستیك

جناب آقای دکتر نوابی جراح پلاستیك اغلب هموطنان از نتایج عالی عملیات جراحی شما اطلاع‌دارند و احتیاج به تعریف نیست ولی‌عمل جراحی که‌روی‌فك دوشیزه م افراسیابی نموده‌اید چون حیات و روحیه تازه‌به نامبرده بخشیده است موجب سپاسگزاری بی حد فامیل ماشده است‌در ضمن از جناب‌آقای دکتر لطیفی رئیس بهداری شهربانی که برای انجام این جراحی مساعدت های لازمه نموده‌اند تشکر مینمائیم .

جواد افراسیابی افسر شهربانی

آ-۱٤٤۹۷

برنامه سینما ها

سینماهای درجه یك

سینما آسیا (تلفن۴۴۹۰۹)
قدرت جوانی ـ دوبله بفارسی‌ـ باشرکت پل‌نیومن ـپیرآنجلی .شروع ۱۰ر۳۰ صبح ـ ۳ ـ۵ـ۷ ـ۹بعدازظهر

سینما امپایر (تلفن ۴۹۰۸۱-۶۷۲۵۳)
سریوژا (دوبله فارسی)باشرکت سرگی باندار چوك ـ ایرنیااسکوبترا شروع ۱۰ر۳۰ صبح-۲ر۳۰- ٤ر۳۰- ٦ر۳۰ـ ۸ر۳۰ بعد از ظهر
(تراس) سریوژا شروع ۷ر۳۰- ۹ر۳۰ بعد از ظهر

سینما ایران (تلفن ۳٦۳۵٤)
آس‌وپاس با شرکت ملك مطیعی‌ـ ارمان شروع ۱۰ر۳۰ صبح ـ ۲ر۳۰ـ٤ر۳۰ـ٦ر۳۰ـ ۸ر۳۰ بعدازظهر

سینماپالازا (تلفن ٤٤۳۵۵)
میعاد در ظلمت سینماسکوپ‌دوبله بفارسی باشرکت جرج‌نیدر- جوانامور شروع ۱۱ صبح ـ۳ـ۵ـ۷ـ۹بعدازظهر.

سینما تخت‌جمشید (تلفن ٤۳۵۵۰)
زن اونجوری (دوبله بفارسی) با شرکت سوفیالورن- تب‌هنتر -شروع ۱۰ر۳۰ صبح ۳ـ۵ـ۷ـ۹ بعد ازظهر

سینما چارلی (تلفن ٦۸٤٦۹)
برهنه و سرگردان (رنگی- دوبله بفارسی با شرکت ارنست‌بورگنانس جینالولوبریجیدا - شروع ۱۰ر۳۰صبح ۳ـ۵ـ۷ـ۹ بعد از ظهر

سینما حافظ (تلفن ۳٤۰۷٤)
سریوژا (دوبله فارسی)باشرکت سرگی‌باندارچوك - ایرنیا اسکوبترا شروع ۱۰ر۳۰ صبح-۲ر۳۰- ٤ر۳۰- ٦ر۳۰ـ ۸ر۳۰ بعد از ظهر

درایوین سینما (تهران پارس) تلفن ۹۱۱۵٤۳
قدرت جوانی ـ دوبله بفارسی ـ باشرکت پل‌نیومن ـپیرآنجلی .شروع ۳۰ر۷ـ۹ر۳۰ بعداز ظهر .

سینما دنیا (تلفن ۳۳۸۱۲)
سرنوشت یك‌زن- محصول شوروی دوبله بفارسی شروع ۱۰ و ربع صبح ۲ وربع ٤وربع - ٦ر۳۰ - ۸ر۳۰ بعد از ظهر

سینما دیانا (تلفن ٤۲۰۱۰)
سالن ـ آس‌وپاس باشرکت‌ملك مطیعی ـ آرمان شروع ۱۰ر۳۰ صبح- ۲ر۳۰ـ٤ر۳۰ـ٦ر۳۰ـ ۸ر۳۰ بعد ازظهر
تراس ـ سرنوشت یك زن دوبله بفارسی شروع ۷ر۳ـ ۹ر۳۰ بعد از ظهر .

سینما رادیوسیتی (تلفن ٤۳۲۲۰)
فریاد نیمه شب با شرکت آرمان- پروین غفاری ـفردین ـویدا قهرمانی شروع ۱۱ صبح ۳ـ۵ـ۷ـ۹ وربع بعد از ظهر

سینما رکس (تلفن ۳٤۱٦۹)
ریواك ـ دوبله بفارسی با شرکت جك‌پالانس شروع ۱۰ر۳۰ صبح - ۲ر۳۰ـ ٤ر۳۰ـ٦ر۳۰ـ ۸ر۳۰ بعدازظهر

سینما رویال (تلفن ٤۹۷۸۵)
ریواك ـ دوبله بفارسی با شرکت جك‌پالانس شروع ۹ر۳۰ ـ۱۱ر۳۰صبح- ۲ر۳۰ـ ٤ر۳۰ـ٦ر۳۰ـ ۸ر۳۰ بعدازظهر

سینما سعدی (تلفن ۳٦٤٦۸)
فریاد نیمه شب با شرکت آرمان- پروین غفاری ـفردین ـویدا قهرمانی شروع ۱۰ر۳۰ صبح - ۱۲ر۳۰ - ۲ر۳۰ ٤ر۳۰ - ٦ر۳۰ - ۸ر۳۰ بعد از ظهر

سینما سیمیلا (تلفن۳٦٤۲٤)
قدرت جوانی ـ دوبله‌بفارسی‌ـ باشرکت پل‌نیومن ـپیرآنجلی .شروع ۱۰ر۳۰ صبح ـ۲ـ۳۰ـ٤ر۳۰ـ٦ر۳۰ـ ۸ر۳۰ بعد از ظهر .
تراس ـ۷ر۳۰ ـ۹ر۳۰ بعد ازظهر.

سینما کریستال (تلفن ۳۷٦۷۵)
دیمتریوس و گلادیاتورها ـسینما‌ـ سکوپ ـ رنگی ـ دوبله بفارسی با شرکت ویکتورماتیور ـ سوزان‌هیوارد. شروع ۱۰ر۳۰ صبح ـ۲ر۳۰ـ ٤ر۳۰ـ٦ر۳۰بعد از ظهر .
تراس ـ۷ر۳۰ـ ۹ر۳۰ بعد ازظهر .

سینما متروپل (تلفن ۲۹٤۱۰)
جهش تیر ـ رنگی دوبله بفارسی با شرکت رداستیگر ساریتا مونتل شروع ۱۰ر۳۰ صبح ۲ر۳۰ - ٤ر۳۰ ـ٦ر۳۰ ـ ۸ر۳۰ بعد از ظهر

سینما مولن‌روژ (تلفن۷۴۹۲۹)
دیمتریوس و گلادیاتورها ـسینما‌ـ سکوپ ـ رنگی ـ دوبله بفارسی با شرکت ویکتورماتیور ـ سوزان‌هیوارد. شروع ۱۱ صبح‌ـ ۳ـ۵ـ ۷ـ ۹ بعد از ظهر .

سینما میامی (تلفن ۷٤۳۲۹)
آس‌وپاس با شرکت ملك مطیعی‌ـ ارمان شروع ۱۰ر۳۰ صبح - ۱۲ر۳۰ـ۲ر۳۰ـ٤ر۳۰ـ٦ر۳۰ـ ۸ر۳۰ بعد از ظهر

سینما سیلوانا تلفن ۳۳۷۷۷
حمله گوریل آغاز می گردد سینما سکوپ دوبله بفارسی با شرکت لین‌واتودا ـشارل‌وائل‌دلاداروی شروع سالن ۱۰ر۳۰صبح ـ۲ر۳۰ـ٤ر۳۰ ـ ٦ر۳۰ بعد از ظهر
تراس ۸ر۳۰بعد از ظهر

سینماکارون (تلفن ٤۰۰٦۵)
اسب‌جادو (دوبله بفارسی) با شرکت مهیبی‌بال- چتیرا شروع ۳ـ۵ بعد از ظهر
(تراس) اسب‌جادو شروع۷ر۳۰ ۹ر۳۰ بعد از ظهر

سینما هراد (تلفن ۳۹٦۳۷)
اسب‌جادو (دوبله بفارسی) با شرکت مهیبی‌بال- چتیرا شروع ۱۰ صبح-۲- ٤وربع ۳۰ر٦ـ۸۳۰بعدازظهر

سینما البرز (تلفن ۳۳٤٤۰)
دشمن بزرك سینماسکوپ- دوبله بفارسی با شرکت ادی کنستانتین . شروع ۱۰ صبح ـ۱۲ر۳۰ ـ۲ر۳۰ ـ ٤ر۳۰ـ٦ر۳۰بعد از ظهر .
تابستانی ٦وسه‌ربع ـ۸وسه‌ربع بعد از ظهر .

سینما فری تلفن ۲۷۸۹۳
گوژپشت‌نتردام سینماسکوپ‌رنگی دوبله بفارسی باشرکت آنتونی‌کوئین جینالولوبریجیدا شروع سانسها۳ـ ۵ـ۷ـ۹ بعد از ظهر

سینماهای درجه دو

سینما رویا (تلفن۳۰۲۲۹۹)
وایکینگها سینماسکوپ ـرنگی‌ـ دوبله بفارسی باشرکت کرك‌داگلاس‌ـ تونی‌کرتیس .شروع ۱۱ر۳۰ صبح‌ـ ۲ـ٤وربع ـ٦ر۳۰ ـ۸ر۳۰ بعد ازظهر

سینمامشعل (تلفن۳۳۸۲٦)
حمله آتیلا سینماسکوپ رنگی ـ دوبله‌بفارسی باشرکت جك‌پالانس ـ جف‌چندلر شروع ۱۰ر۳۰صبح ـ۲ر۳۰ـ ٤ر۳۰ـ٦ر۳۰ـ ۸ر۳۰ بعد ازظهر .

تئاترها

تئاتر پارس (تلفن ۳۸۸۱۱)
کلاهبرداران باشرف (بانضمام کنسرت مانو آفت)شروع ۸ر۳۰بعد از ظهر .

جامعه باربد تلفن ۳۳۲٦۵
نمایشنامه : عشق هرگز نمیمیرد
شروع ۸ر۳۰ بعد از ظهر

آخرین تغییرات برنامه سینما ها را در صفحه ماقبل آخر ملاحظه فرمائید

چندخبر از ساری

*چندروز قبل آقای فرهی‌رئیس اداره کل فرهنگ مازندران باتفاق آقای«هامپتون» مشاور فرهنگی آمریکا در ایران وآقای روحی همکار ایرانی ایشان‌ازکلاس های یکصدساعته تربیت معلم‌شاهی بازدید کردند ودر این کلاس ها که باشرکت فرهنگیان بهشهر و شاهی وساری تشکیل شده است بیاناتی ایراد کردند آقایان مزبور در سخنرانی های خود اظهارداشتند که معلم باید در مرحله اول بکار خود علاقمند و مومن باشد تا با صمیمیت وظیفه خودراانجام دهد.

*چندروز پیش از طرف آقای فرهی رئیس کل فرهنگ مازندران جلسه معارفه‌ای بافتخار ورودتیمسار رزم‌آراء رئیس‌سابق دایره‌جغرافیائی ارتش باحضور آقایان علماء،روسای ادارات و معتمدین شهر در سالن دبیرستان ایراندخت ساری تشکیل شد واز خدمات وی تقدیر گردید.

*چندروز قبل آقایان یدالله‌باطبی محمود نامدار ، عزیز شمسائی مامورین اداره.نظارت برموادمخدره ضمن بازرسی از منزل شخصی بنام امان‌اله جوزقانی یکی از اهالی‌نکا مقدار ۵۷۵ گرم مواد افیونی واز منزل علی فرامرزی یکی از اهالی ساری مقدار ۴۹۲ گرم تریاك‌کشف کردند بااینکه علی قصد تطمیع مامورین راداشت معذلك متهمین طبق قرار صادره بدادسرای ساری تحویل گردیدند.

مرد ده انگشتی

پیرمرد ۷۰ ساله در چهار دست‌وپا جمعا ده انگشت دارد

این مرد روی یك انگشت‌پا بسرعت میدود

در چهار دست وپا جمعا ده انگشت دارد

خبرنگار مادر شیراز مینویسد: چندروز قبل پیرمرد ناقص‌الخلقه‌ای رامشاهده کردم که باسرعت از پله‌های ساختمان شهربانی‌شیراز بالامیرفت ، حس کنجکاویم‌تحریك شد وبرای احوالپرسی نزدیکش‌رفتم پیرمرد خودراخیراله عابری معرفی کرد واظهار داشت : اهل لارستان هستم ولی مدتی است که دربحرین سکونت دارم وحالا برای انجام‌کار های مربوط بازدواج فرزندم بشیراز آمده‌ام .

خیراله که در چهار دست وپای خود جمعا ده انگشت دارد اززندگی خودش راضی است واز راه‌نامه ـ نویسی برای این وآن امرارمعاش میکند . چهره‌ای‌بشاش دارد و روی یك انگشت پا بطور جالبی‌می دود غذا خوب میخورد واز ورزش ها به اسبسواری علاقه زیادی دارد واز مشتریان پروپاقرص مجلة‌الاخاء میباشد . بطوریکه خودش اظهار میدارد تاکنون ۵ همسراختیارکرده ودرحال حاضر دارای یك همسر و یك فرزند پسر است که قصد دارد برای او بساط عروسی راه بیاندازد

سرقت ۳۹۰ کیسه سیمان

انباردار سارق سیمان را بهمدستانش فروخته بود

تعداد ۳۹۰ کیسه سیمان کسر است، مامورین کلانتری‌بمحل مزبوررفتند وحیدرعلی را بپاسگاه آوردند . پس از تحقیقات از وی معلوم شدحیدر علی بکمك سه نفر دیگر باسامی ـ ژرژیك راننده سواری شماره۲۹۶۲۹ وارتکس و پرویز ، سیمانها راسرقت کرده وبدو نفر سیمان‌فروش باسامی احمد قنبری و محمدعلی آزادگان فروخته اند. مامورین همدستان‌حیدر علی را هم دستگیر کردند و پس‌از تکمیل پرونده بدادسرای ناحیه ۸ اعزام و طبق دستور باز پرس مربوطه زندانی شدند .

خود را مجروح‌کرده‌است

قبلا اطلاع داده شد که براثر اختلافات خانوادگی ، سید محمود متولی زاده از طرف پدر زن و برادر زن خود مورد تهاجم قرار گرفت و درمقابل دادسرا بضرب‌چاقو مجروح شداینك خبرنگارمادرساوه توضیح‌می دهد که بنا باظهار آقای سید مهدی حکمی با کسب نظر پزشك قانونی معلوم شده است که سید محمود متولی زاده شخصا خود را مجروح نموده است .

دستگیری محرك‌اصلی

روز قبل آقای سرهنگ ناظمی رئیس کلانتری آراك باتفاق آقایان حمیدی دادیار وقهقائیان مامور شهربانی این شهرستان شخصی بنام صفدر داور آبادی را که سال گذشته درنزاع خونین‌قریه داود آباد شرکت داشت دستگیر کردند این شخص یکی از محرکین و مسببین اصلی وقوع زد و خورد بوده‌است .

قاتلین گروهبان شهید دستگیر شدند

یك‌دسته۹نفری از قاچاقچیان مسلح نیز بدام افتادند

خبرنگار ما در کرمانشاه بدنبال خبرشهادت مرحوم پژوهش گروهبان سوم ژاندارمری که در جریان زدو خورد باقاچاقچیان بقتل رشید اطلاع میدهد بدستور فرماندهٔ ژاندارمری ناحیه غ ر ب با فعالیت آقای سرهنگ طاهری سرپرست هنگ ژاندارمری کرمانشاه مامورین ژاندارمری برای دستگیری‌قاچاقچیان‌مسلح اقدامات‌شدیدی بعمل آوردند و در نتیجه ۸ نفراز آنهارا که مسبب اصلی قتل گروهبان پژوهش بودند دستگیر کردند .

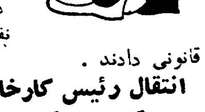

خبرنگار ما در گزارش خود اضافه میکند چند روزقبل‌نیز مامورین‌ژاندارمری در کوههای بنی گز و چشمه زمزم طی زدوخورد شدیدی با قاچاقچیان مسلح ۹ نفرآنان‌راباچند قبضه تفنگ و اسلحه کمری دستگیر کردند و تحویل مقامات قانونی دادند .

استاندار مازندران درگرگان وگنبد کاوس

خبرنگار مادر گرگان گزارش می‌دهد پریروز آقای داناپور استاندار مازندران برای بازدید ادارات و رسیدگی بوضع عمومی گرگان باین شهر وارد شد و از طرف روسای ادارات دولتی و معتمدین ومعاریف‌مورد استقبال قرار گرفت . آقای استاندار پس‌از بازدید ادارات دولتی گرگان عازم گنبد کاوس گردید و ضمن توقف کوتاهی از آنجا بساری مراجعت کرد.

قدردانی کردند

درمسافرت اخیر آقای نخست‌وزیر بشیراز اهالی از خدمات آقای‌دکتر پیراسته استاندار سابق قدردانی کردند . از جمله یکی از اهالی از آقای نخست‌وزیر سئوال کرد که چرا دولت استاندار سابق راکه فردی فعال و خدمتگزار بود برکنار کرد. آقای نخست‌وزیر در پاسخ اظهار داشت آقای دکتر پیراسته استاندار سابق فارس کسالت‌داشت ودر دولت قبلی شخصا کناره‌گیری کرده بود واین دولت هم ناچار استعفای ویرا پذیرفت.

باحضور وزیر کشاورزی

ازفعالیت‌مامورین دفع آفات قدردانی شد

خبرنگارمادرچابکسر مینویسد چندروز قبل بمناسبت قدردانی از مامورین دفع‌آفات چابکسر از توابع رودسر از طرف کشاورزان این منطقه مراسمی برگزار شد دراین مراسم که آقایان دکترارسنجانی وزیر کشاورزی وخیرخواه فرماندار رودسرحضور داشتند از فعالیت مامورین دفع‌آفات اظهار قدردانی بعمل‌آمد و به‌آقایان جعفری ومهندس یارمحمدی جوائزی اهداء شد .

بعداز دوسال

ازجنایتی درهمدان پرده برداشته شد

چهار برادر مردی راکشتند وجنازه‌اش رامخفی کردند

هنوز متهمین بقتل، بجرم خود اعتراف نکرده‌اند

خبرنگار مادر همدان گزارش جریان مشروح واقعه از این قرار میدهد چندروز قبل براثر دعوای است : چند روز قبل بانو بهجت زن وشوهری در همدان ، از قتل قاسمی فرزند سعدقلی یکی ازاهالی مرموزی که دوسال قبل در این همدان بکلانتری بخش ٦ این شهر اتفاق بود پرده برداشته شد شهرستان مراجعه نمودوازشوهرش که باتفاق برادر خود اورا کتك‌زده بود شکایت کرد.

فردای آن‌روز نیز که پرونده متشکله برای ارسال‌به‌آگاهی آماده بود بانو بهجت مجددا بکلانتری آمد و اظهار داشت :دوسال قبل چهاربرادر باسامی ولی‌اله وخیراله ونوراله وعین‌اله که یکی از آنها شوهرمن‌میباشد شخصی‌بنام‌ابراهیم رادرمنزل‌خود کشتند وجنازه‌اش‌رادر اطراف سنك‌سفید افکندند گرچه جنازه بعداز مدت کوتاهی کشف گردید ولی دوسال گذشت‌ومامورین موفق بدستگیری قاتلین نمیشدند. خبرنگار مادر گزارش خود اضافه میکند طبق اظهار بانو بهجت کلیهٔ متهمین بقتل به‌آگاهی جلب‌شدند ولی آنها بقتل اعتراف نکردند.

فعلا تحقیقات از متهمین ادامه دارد تاعاملین قتل شناخته شوند.

ماماهای محلی رفسنجان راهنمائی شدند

خبرنگار مادر رفسنجان مینویسد براثر مساعی آقای دکتراحمد ضیاء ابراهیمی رئیس بهداری رفسنجان برای راهنمائی ماماهای محلی این شهرستان کلاس کارآموزی مخصوصی تشکیل گردید . دراین کلاس ماماهای محلی باتماشای فیلم واستماع سخنرانیهای جالب‌راهنمائی شدند درعکس بالا عده‌ای از ماماهای محلی در کلاس کارآموزی دیده میشوند.

انتخابات انجمن شهر در شهرستانها

فیروز کوه ـ اخذرای انتخابات انجمن شهر در فیروز کوه خاتمه یافت وپس‌از قرائت آراء آقایان سیدحسین طاهری ، سید جعفر حسین، یوسف سراج، محسن شفیعائی و ملك صادقی بسمت اعضای انجمن‌شهر فیروز کوه انتخاب شدند.

ایلام ـ آقایان حاج سهراب عبداللهی ، ابراهیم ارجمندی ، حاج علی‌حسین شوهانی ، حاج‌حسین نیرونوندی ، اسماعیل قیطانی ، محمد احمدی پور واحمد علیمحمدی بسمت اعضای انجمن شهر ایلام انتخاب گردیدند .

گرجـ براثر استعفای ۸نفر از ۱۴ نفر کاندیداهای نمایندگی انجمن شهر گرج انجام انتخابات انجمن شهر در این شهرستان به‌تعویق افتاد و جریان از طرف فرمانداری بوزارت کشورگزارش شد کسانی که از کاندیداتوری انجمن شهر گرج استعفاء داده‌اند عبارتند از آقایان علی‌اصغر پرویزیان ، حاج احمد پرهیزکار، حاج مرتضی‌کمالی ، بیوك جمالی ، مهرداد دلیر،حاج حبیب‌اله عبابافی ، قربانعلی مریخی وحبیب‌اله رهبر .

دودختر سوزن‌خوردند!؟

در پلشت ورامین

سوزن تاریهٔ یکی از دخترها پیش‌رفته‌است

خبرنگار مادر پلشت ورامین مینویسد ، چند اهالی پلشت ورامین هنگامیکه سوزنی را برای پاك عطسه‌ای کرد وسوزن از دستش رها شد و بانتهای کردند ولی چون وسائل لازم وجود نداشت به گلویش درآورند طی یکماههٔ اخیر ربابه دومین دختری بنام پروین از اهالی پلشت سوزن خورد که آوردن سوزن به‌نتیجه‌ای نرسیده است .

روز قبل دوشیزه ۲۰ساله‌ای بنام ربابه بازوکی از کردن دندانهای خود داخل‌دهانش نموده بود ناگهان گلویش فرو رفت . ویرا به بیمارستان پلشت منتقل بیمارستان رازی تهران اعزام گردید تاسوزن رااز دختری است که سوزن خورده است زیرا اخیرانیز هم‌اکنون در ریه‌وی باقی است وتلاش برای بیرون

بوسهٔ مار

مارگزیده براثر مسمومیت‌شدیدجانسپرد

خبرنگار ما درنهاوند گزارش میدهد ، چند شب قبل زنی بنام صغری محرابی یکی از ساکنین کوی دوخواهران نهاوند هنگامیکه در منزل خود خوابیده بود ناگهان مار عظیم الجثه‌ای بوی نزدیك شد و گوشه چشم او را گزید با دادو فریاد صغری همسایگان بکمکش شتافتند ولی قبل از اینکه اقدامی جهت معالجه وی بشود جانسپرد

صغری مدتها پیش از همسرش طلاق گرفته بود واز وی چهار فرزند بی پرست بجا مانده است

جنازه‌ای در صحرا

برای تعیین علت قتل فعالیت‌میشود

خبرنگار ما در اراك گزارش میدهد ، چندروز قبل بدادسرای‌اراك اطلاع داده شد که جسد مردی در اطراف قریه روشنائی بزجلو پیدا شده است بلافاصله آقای میر آقا بازپرس شعبه سوم اراك به محل وقوع حادثه عزیمت کرد و پس‌از معاینه مقدماتی دستور داد جنازه را به بیمارستان اراك منتقل کنند بنابه تشخیص پزشك قانونی علت مرك براثر اصابت گلوله‌بوده وباتحقیقاتی که بعمل آمد معلوم شد که نام مقتول سید مهدی میباشد که بوسیله شخصی بنام حجت‌الله جمال‌لو بقتل رسیده است .

قاتل دستگیر وزندانی شد و فعلا برای تعیین علت این قتل فعالیت میشود .

مامورین الاغ سوار..!؟

از: ایازی — خبرنگار سنندج

دوسال پیش دستگاه تلفن شهری سنندج بانزول برف‌سنگین از کار افتاد و شهر سنندج درحدود شش ماه فاقد تلفن شهری بود. پس‌از تقاضاهای مکرر اهالی اداره کل تلفن یك دستگاه تلفن هزار شماره‌ای مغناطیسی «دوسیمه» بهسنندج ارسال داشت که چندی پیش کار نصب این دستگاه تلفن وسیمکشی آن پایان یافت ولی حالا که چند ماهی از نصب این دستگاه گذشته است تازه معلوم شده است‌که نصب دستگاه وسیمکشی تلفن مشترکین طبق اصول فنی صورت نگرفته است این نقائص فنی که در زمان رئیس تلفن سابق سنندج مرتفع نشد مورد تائید رئیس جدید تلفن این شهرستان هم میباشد . حالاچند وقت است تقاضا کرده‌ایم که برای رفع این نقائص چندنفر متخصص‌بسنندج‌اعزام شود ولی از انجام این تقاضا تاکنون خبری نشده است .

اخیرا ادارات تلفن شهرستان های بیجار ، تکاب،وسقزهم ضمیمه اداره تلفن سنندج شد و مسئولیت امور فنی واداری تلفن شهر های سنندج ، بیجار ، سقز ، تکاب وقروه بعهده ادارهٔ تلفن کردستان است ولی برای رسیدگی بوضع خطوط ارتباطی تلفن این شهرستان وسیلهٔ نقلیه‌ای وجود ندارد و مامورین تلفن ناچار از اسب والاغ وقاطر برای رسیدگی بخطوط تلفنی استفاده میکنند واین برای اداره تلفن بسیار زننده است که ماموربنش مثلا باالاغ برای ترمیم خطوط‌ارتباطی بروند.

تصمیمات هفدهمین جلسه انجمن شهر بیجار

عوارض کنتور برق تقلیل یافت

بزودی‌برای‌ایجادکشتارگاه دربیجار اقدام میشود

بمامورین وصول ورفتگران‌شهرداری پاداش نقدی داده‌شد

خبرنگار مادر بیجار می‌نویسد: چندروز قبل بدعوت آقای خلیل جعفری شهردار بیجار هفدهمین جلسهٔ انجمن شهر این شهرستان درشهرداری تشکیل گردید دراین جلسه تصمیم گرفته شد . میزان عوارض کنتوربرق باتوجه به‌تقاضا های اهالی بیجار تقلیل یابد درمورد لوله‌کشی آب شهر مذاکراتی بعمل آمد وچون دراین شهر موضوع‌آب بهداشت وسایر امور مربوط به آن کاملا روشن نیست باینجهت قرار شد از سایر شهرستانها دراین‌باره استعلام گردد که از لحاظ لوله‌کشی آب چه برنامه‌ای دارند وقرار دادهای آنها دارای چه مقرراتی‌می باشد تاشهرداری بیجار نیز مطابق آن عمل کند . ضمنا مقرر گردید تاقبل از فرارسیدن فصل زمستان روی دستگاه تصفیه خانه آب‌بیجار پوشانیده شود تااز انجماد آب جلوگیری شود. یکی دیگر از تصمیمات انجمن شهر اقدام برای ایجاد کشتارگاه مدرنی‌درشهرستان های بیجار است که‌از لحاظ اهالی فوق‌العاده ضرورت داد.علاوه براین طبق‌تصمیم‌انجمن‌حمام‌دوش‌شهرداری بمستاجر دیگری واگذار شد زیرا مستاجر قبلی در حفظ و نگهداری آن کوتاهی میکرد . خبرنگار مادر گزارش خود اضافه میکند بنا به تصویب انجمن شهر برای تامین رفاه وآسایش مامورین وصول ، عوارض رفتگران شهرداری‌درمرداد ماه مبالغی پاداش نقدی به‌آنهاداده شد .

شهردار شاه آباد

خبرنگار مادر شاه‌آباد غرب می نویسد چندروز قبل جلسهٔ‌انجمن‌شهر شاه‌آباد غرب برای انتخاب‌شهردار تشکیل گردید . دراین جلسه پس از مذاکرات مفصل وشور ومشورت های لازم آقای میرزا رفیعی«عکس بالا» بسمت شهرداز این‌شهرانتخاب شد . آقای رفیعی یکی‌ازفرهنگیان شاه‌آباد غرب میباشد .

خلاصهٔ خبرهای شهرستانها

شاه آباد غرب ـ چند روز قبل تیمسار سپهبد عظیمی فرمانده نیروی زمینی از قسمت‌های مختلف اردوگاههای نظامی شاه آباد غرب بازدید کرد .

گرگان ـ چندروز قبل آقای ابوالفضل گودرزی بازرس قضائی بازرسی شاهنشاهی از ادارات شهرگرگان بازدید کرد .

سمنان ـ چند روز قبل بمناسبت انتقال آقای معینیان ، رئیس‌کار و بیمه‌های اجتماعی سمنان ، مجلس تودیعی باحضور آقایان فرماندارو روسای دوایر دولتی درتالار شهرداری برگزار شد .

ایوانکی ـ اخیرا نوعی آفت درخربزه‌های ایوانکی پیداشده و محصول کشاورزان را به‌خطرانداخته است خوبست مسئولین اموربرای دفع آن اقدام کنند.

گرگان ـ چندروز قبل از طرف آقای درخشش آقای امامی‌بازرس اعزامی بگرگان از دبیرستان ها و اداره فرهنگ این شهر بازدیدکرد.

نهاوند ـ اخیرا باکمك مالی آقای حاج یحیی خان ظفری یکی از نیکوکاران نهاوند و تشریك مساعی فرماندار ،آب آشامیدنی اهالی تامین گردید .

هشتگرد ـ چند روز قبل عده‌ای خرمنی را که متعلق به سیدنور محمدحسینی از اهالی هشتگرد بود آتش زدند و متواری شدند .وی چون بکسی ظنین نبود شکایتی نکرد ولی قضیه از طرف ژاندارمری محل تحت رسیدگی قرار گرفت .

هشتپر طوالش ـ چند روز قبل آقای حاکمی رئیس اداره دخانیات استان از مناطق توتونکاری طوالش بازدید کرد .

آبکنارـ بدستور آقای مرتضوی شهردار و مساعی آقای پور حسن مدیر پرورشگاه بندر پهلوی کودکی بنام عظیم رنجبر که از داشتن پدرومادر محروم است به‌پرورشگاه اعزام شد .

آستانه ـ چندروز قبل بامساعی آقای استوار یکم خیرخواه رئیس ژاندارمری آستانه سه نفر سارقین باسامی اسکندری ،حسین و بهمن دریکی ازخرابه‌های ده دستگیر شدند .

زاهدان ـ چندروز قبل آقای رفیع معاون وزارت راه وارد زاهدان شد و بااستاندار ملاقات کرد و راجع به‌ترمیم‌راهها دستوراتی داد.

هشتگرد ـ چند شب قبل عده‌ای ناشناس خرمن ۲۰خرواری یکی از کشاورزان هشتگرد بنام محمود خلیلی را آتش زدند . گفته میشود خرمن‌های اخیر بدستور مالك ده طعمه حریق شده‌است و کشاورزان هشتگرد از مسئولین تقاضای رسیدگی دارند .

زاویه زرند ـ چندروز قبل شش نفر از دهیاران فارغ‌التحصیل‌دوره کارآموزی دهیاری بقراء رحمت‌آباد ، قاسم‌آباد .دستجرد ، رحیم‌آباد، راسفیجان و شمس‌آباد اعزام شدند .

زاهدانـ چند روز قبل آقای غلام‌هاشمی بازرس اداره کل قندو شکر از اداره قند و شکر زاهدان بازدید کرد .

قصر شیرین ـ اخیرا اهالی شهرستان قصر شیرین طی‌نامه‌هائی که بعنوان مسئولین امور فرستادند از کمبود پزشك در این شهر شکایت کرده و تقاضای بذل توجه دارند .

امیرکلا ـ طبق تصویب اعضاء انجمن امیرکلا آقای عباس‌اسماعیل پور مجددا بسمت شهرداری امیرکلا انتخاب شد . اهالی ا زانتخاب شدن ایشان اظهار خشنودی میکنند .

زاهدان ـ چندروز قبل آقایان ابوالقاسم مجتهدی رئیس دادگستری و طباطبائی دادستان استان از طرف آقای الموتی وزیردادگستری مورد تقدیر قرار گرفتند .

ایوانکی ـ اهالی از اینکه آقای طباطبائی بخشدار ایوانکی مجددا درمقام خود مشغول کارشده است اظهارخشنودی مینمایند و از مسئولین مربوطه تقاضای تشویق‌ایشانرادارند .

زاهدان ـ اخیرا از طرف اداره بهداشت زاهدان بمنظور آشنانمودن اصناف به‌بهداشت درهفته ۲ روز برای آنها جلسات سخنرانی تشکیل می‌شود .

آستارا ـ چندروز قبل منزل‌یکی از اهالی آستارا بنام محمودآذری طعمه حریق شد و مبلغ ده‌هزار ریال خسارت بوی وارد آمده و خودش نیز مجروح گردید . اهالی انتظار دارند از طرف شیروخورشیدسرخ باو کمك شود .

فیروزکوه ـ طبق دعوت بخشداری فیروزکوه ، شورای بخش‌باحضور روساء دوایر دولتی ، معتمدین محل و بریاست آقای قاضی نورتشکیل گردید دراین جلسه درباره احتیاجات عمومی این منطقه‌تصمیماتی گرفته‌شد

چالوس ـ بمناسبت انتقال آقای بهزادی رئیس بانك ملی شعبه چالوس از طرف اهالی و بازرگان شهر مجلس تودیعی ترتیب داده شد و ازخدمات ایشان قدردانی بعمل آمد .

کردکوی ـ اخیرا آقای دکتر مصطفی آریاپور ،رئیس بهداری کردکوی ، بهداری این بخش را ترك نموده و بیماران را سرگردان کرده‌است . شایسته است اولیاء امور بادرنظر گرفتن اینکه پزشك دیگری در کردکوی وجود ندارد موضوع را هرچه زودتررسیدگی‌نمایند

نیازمندیهای کوچک

استخدام میشود

استخدام میشود

کارگر درجه یك فولکس‌واگن با حقوق مکفی استخدام میشود .
تعمیرگاه ۲۲ فولکس‌واگن خیابان تهران‌نو .
۳ـ۱ آ ـ۱۹۴۴۰

کارگر تعمیرات بخاری

پنج نفر با گواهینامه رانندگی موتوسیکلت استخدام میشوند .تلفن ۵۷۵۲۳
آ ـ۱۹۵۷۸

پرستار وآشپز وخدمتکار

و پیشخدمت زن و مردبرای‌منازل خارجی و ایرانی نیازمندیم تلفن ۳۰۳۷۷۴ و ۷۱۴۰۲
۳ـ۱ آ ـ۱۹۵۴۲

دکتر داروساز یامجاز

استخدام میشود ـ تلفن ۲۹۹۸۷
۲ـ۱ آ ـ۱۴۵۲۷

استخدام

بعداز سه‌ماه کار آموزی درامور نقشه‌کشی و نقشه‌برداری باحقوق مکفی استخدام میشوید برای‌اهالی شهرستانها بامکاتبه‌تدریس میگردد.

آموزش فرهنك

چهارراه دروازه دولت روبروی سعدی .
۵ـ۱ آ ـ۱۹۰۵۴

دفاتر اسناد رسمی

دفتر خانه ۱۳۹ عاصم

شاهرضا نزدیك میدان شهناز تلفن ۷۴۹۵۳ ـ ۷۴۹۵۴

دفتر خانه اسناد ۱۷۵

سید عبدالعلی واحدی

خیابان بهار نزدیك نخت جمشید ـ تلفن ۶۲۷۴۲ و ۶۲۷۴۳
۲۶ـ۱ آ ـ۱۶۴۲۸

گم شده

مژدگانی

سند مالکیت خانه‌شخصی اینجانب که در رهن بانك ایران و انگلیس می‌باشد بانضمام دو قبض مخصری سه‌شنبه شب۱۴ر۶ر۴۰ در سینمای رادیوسیتی مفقود شده مراتب‌باداره ثبت اسناد اطلاع داده شده از یابنده خواهشمند است به تلفن ۹۱۷۷۰ اطلاع داده و مژدگانی خوبی‌دریافت دارد .

قلی اشکانیان

۲ـ۱ آ ـ۱۴۴۳۷

مفقود شده

دانشنامه لیسانس زبان انگلیسی دوشیزه ناهید بهرامی مفقود شده از جوینده تقاضا میشود به‌اداره کل‌آموزش دانشگاه تهران تسلیم و مژدگانی دریافت دارد .
۳ـ۱ آ ـ۱۴۵۷۵

آموزش زبانهای خارجی

زبان انگلیسی را در انگلستان

و در یك هتل راحت و مناسب در کنار دریا و در وقت کوتاه یاد بگیرید هر روز ۵ ساعت و نیم درس داده می‌شود .
حداقل کلیه هزینه روزانه ۲لیره (یا۱۳۵ لیره برای ۱۲ هفته می‌باشد)
کلاس همیشه باز و داوطلبان از هر سن پذیرفته میشوند (دور۲۰کیلو متر لندن ۱۰۰ کیلو متر) .
The Regency
Ramsgate England
آ ـ۱۹۴۸۸

واگذار میشود

یك مغازه با برق واقع در خیابان سپه جنب شیخ هادی‌واگذار میشود . بیازرگانی گلچه جنب مغازه مراجعه شود .
۳ـ۱ آ ـ۱۳۷۶

دوباب حجره تجارتی و

آبرومند بانضمام یك آبدار خانه متصل بهم با تلفن طبقه دوم پاساژ (۲۶) اول خیابان فردوسی مبله غیر مبله (هر حجره جداگانه یاتویهم) واگذار میشود طالبین به‌تلفن ۳۰۵۴۹۴ یا محل مذکور از ساعت ۹ صبح‌الی ۱۲ مراجعه نمایند .
۳ـ۱ آ ـ۱۴۵۰۱

بعلت مسافرت یك‌باب‌مغازه

بمساحت ۲۴ متر با آب‌برق‌وتلفن وشوفاژ در خیابان ایزنهاور چهارراه بیمارستان زیر ستاد نیروی هوائی واگذارمیشود . تلفن ۶۷۵۴۲
آ ـ۱۹۵۳۴

فروش آتومبیل

فروشگاه و بورس اتومبیل ۴۰

از ۱۰۰ دستگاه انواع اتومبیلهای امریکائی و اروپائی ارزان قیمت . متناسب همیشه ۱۰ دستگاه برای مشاهده خریداران‌محترم موجوددارد میدان ۲۴ اسفند اول جمشید آباد شمالی کاشی ۴۰ تلفن ۴۹۶۳۳

کامیون برای گرایه

به تعدادی کامیون کمپرسی کرایه‌ای برای کار راهسازی در بیجار احتیاج دارندگان در بیجار بشرکت راسا ودر تهران بشرکت راسا خیابان نادری کوچه مسعودسعدشماره۲۰ تلفن۴۴۰۲ مراجعه فرمایند .
آ ـ۱۴۵۷۱

شورلت ۴۸ واستاندارد ۴۶ تمیز

سه هزار تومان تلفن عصر۶۰۱۲۹
۲ـ۱ آ ـ۱۴۴۸۷

خرید اتومبیل

خریدار اتومبیل

از هرنوع وهر مدل که‌باشدمشتری داریم فروشگاه اتومبیل ۴۰ـجمشید آباد شمالی کاشی ۴۰ تلفن ۴۹۶۳۳

خریدار یافروشنده‌هر نوع‌اتومبیل هستید بازرگانی گوهر تلفن ۶۶۲۰۳
۳۰ـ۱ آ ـ۱۹۱۶۶

آموزشگاه های فرهنگی

کلاسهای خصوصی انگلیسی ـ فرانسه آلمانی

جهت علاقمندان به‌تحصیل خصوصی زبانهای انگلیسی ـ فرانسه و آلمانی زیر نظر استادان فارغ‌التحصیل از اروپا و آمریکا کلاسهائی در انجمن دوشیزگان و بانوان تشکیل‌میشود. نامنویسی همه روزه صبح و عصر
انجمن دوشیزگان و بانوان خیابان ثریا ـ بین‌ویلاوفیشرآباد
ـ۱ـ

فروش اثاثیه

دستگاه تصفیه آب

یکدستگاه تصفیه نوساخت‌امریکا که برای استخر بظرفیت ۱۳۰ متر مکعب ساخته شده بقیمتی که وارد شده بفروش میرسد طالبین به تلفن شماره ۶۳۰۴۷ یا ۹۱۱۷۲۵ مراجعه فرمایند .
۳ـ۱ آ ـ۱۹۴۲۶

آگهی فقدان سند مالکیت

طبق استشهاد تقدیمی و اظهار چهار نفر گواه آقایان عبدالخالق ـ و حبیت الله (مرخصی) و بهاء الدین قدآرا و احمد ـ و عبدالله (تخته) و بانوآسیه فهمی مدعی فقدان سند مالکیت خانه های شماره ۷۴۸ و ۷۵۲ بخش‌یك سنندج کوچه آیت‌ـ الله شده انـد ـ و تقاضای سند مالکیت سهم الارث خودشان زمین م محمد ناصر فهمی در خانه های‌مزبور کرده اند ـ لذا بدینوسیله گهی . نماید چنانچه هر کس نسبت پلاك های مرقوم اظهار و یا ادعائی دارد و یا معامله انجام داده ظرف (شصت روز) از تاریخ نشر اولین آگهی‌مدارك خود را باداره ثبت استان کردستان ارائه دهد و الا پس از گذشتن مدت قانونی اسنادمالکیت خانه های‌نامبرده بنام ورثه مرحوم محمد ناصر فهمی بشرح دادنامه حصروراثت هر یك نسبت بسهم صادر خواهد شد .
نوبت اول ۹ر۶ر۴۰
نوبت دوم ۲۹ر۶ر۴۰
نوبت سوم ۱۸ر۷ر۴۰
رئیس اداره ثبت استان کردستان
۳ـ۱ آ ـ۱۸۵۶۰

آگهی حراج ۸۴۳۶

اداره حسابداری کل انتشارات و رادیو در حدود ده تن (۱۰) انواع کنار کاغذ های موجود در انبار کارپردازی خود را از طریق حراج بفروش میرساند داوطلبان شرکت در حراج می‌توانند با ملاحظه نمونه‌کاغذ ها در ساعت چهار بعد از ظهر روز ۲۷ شهریور ماه ۱۳۴۰ در محوطه اداره کل انتشارات و رادیو حضور یافته و در جلسه حراج مذکور که‌با حضور نمایندگان اداره کل اموال دولتی و این اداره و ارزیاب مربوطه تشکیل میشود شرکت فرمایند .
رئیس اداره حسابداری کل‌انتشارات ورادیو . **امان‌الله مستوفی**
۲ـ۱ آ ـ۱۹۵۳۰

مستغلات

نارمك ـ تهران پارس
تهران نو ـ نیروی هوائی
برای خرید و فروش
نقد و اقساط زمین ـ خانه
بیازرگانی امینی
اول سی متری نارمك
تلفن ۹۱۰۰۹۰ مراجعه‌فرمائید
۲۶ـ۱ آ ـ۱۶۴۱

مالکین محترم خانه های شمال‌شهر

وشمیران را جهت اجاره به آژانس ۹۰۰تلفن ۷۰۲۵۲ معرفی فرمائید .
۱۰ـ۱ آ ـ۱۸۶۸۴

شرکت ساختمانی توتیا

نقشه ساختمان ، نقشه برداری
خیابان شاهرضا دروازه دولت جنب ب . ب . ب . کا تلفن ۶۰۸۱۷
۳۰ـ۱ آ ـ۱۷۰۸۸

برای معاملات‌خانه‌وزمینهای ارزان واجاره اتومبیل به تلفن ۲۵۸۰۰
۳۰ـ۱ آ ـ۱۷۷۲۲

برای خرید خانه و زمین های

ارزان قیمت تهران پلوس و تهران‌نو نارمك و حومه به بنگاه وحدت تلفن ۹۱۹۸۲ مراجعه فرمائید .
۲۶ـ۱ آ ـ۱۶۹۰۴

تعدادی خانه یا آپارتمان

مجهز به وسائل‌مدرن درشمال‌شهر ببله یا غیر مبله جهت اتباع خارجی لازمست ۶۶۷۲۹
۲ـ۱ آ ـ۱۴۴۸۵

نیازمندیهای بنگاه کوشان

لاله زار تلفن ۳۹۷۸۴

۱ ـ در خیابان نادری یکهزار و دویست متر زمین مرغوب مناسب برای ساختمان هرگونه‌مستقل از قرار متری یکهزار و دویست‌تومان فروخته و معاوضه یك ثلث قیمت‌نقد بقیه مستقل مرغوب قبول‌میشود.
۲ـ خانه فروشی . بالای سینمای مولن روژ خیابان شهناز چهارم به مساحت ۲۷۰ متر دو طبقه هشت‌اطاق و آب و برق قیمت در حدود یکصدو پنجاه هزار تومان .
۳ ـ خانه رهن تصرف
خیابان دربند نزدیك خیابان فخرآباد بمساحت ۳۰۰ متر دو طبقه ده اطاق آب و برق و تلفن بمبلغ شصت هزار تومان به تصرف داده میشود .
۴ ـ خانه رهن و تصرف
خیابان سیروس با شش اطاق و چهار زیر زمین تلفن و آب و برق بمبلغ چهل هزار تومان به‌تصرف‌داده میشود اگر مبلغ کم باشد اجاره ماهیانه دریافت میشود برای دیدن محلهای بالا و مذاکره رجوع فرمائید لاله‌زار ۳۹۷۸۴
به : بنگاه کوشان
آ ـ۱۹۴۹۴

خانه‌های ارزان زمین‌های

۱۰۰ متر و ۲۰۰ متر به اقساط تهران نو و تهران پارس و نارمك و حومه بنگاه وحدت تلفن ۹۱۹۸۲
۲۶ـ۱ آ ـ۱۶۹۰۴

راهنمای تلفن ها

آتش نشانی ۴۴۴۴۴
اداره راهنمائی ۳۰۳۶۱۴
سازمان آ ب‌تهران ۵۱۰۰۰
سرکلانتری ۴۹۱۶۱
اطلاعات راه آهن ۵۱۰۵۱
شرکت تلفن ۳۰۵۵۱۱
وزارت بهداری ۳۰۰۷۱

تلفنهای اطلاعات

تلفنخانه ۳۰۰۱۰ تا ۳۰۰۱۹
سرویس حوادث ۳۰۳۵۶۹
سرویس اقتصادی ۳۰۴۵۹۱
اطلاعات هفتگی ۳۰۴۸۷۸
سازمان شهرستانها ۳۰۵۰۶۷
مجله کودکان ۳۰۳۳۱۳
شعبه آگهیها ۳۰۵۱۰۸ ـ۳۰۲۶۳۳
طوطی نو ۳۰۴۵۹۲ تا ۳۰۴۵۹۳
دفتر چاپخانه ۳۰۳۹۶۵

رستورانهای خانوادگی

رستوران ژاله
مخصوص خانواده ها است
دارای چلو کباب مطبوع وسالم اغذیه لذیذ ومتنوع ایرانی ـ فرنگی .
اول لاله‌زارنو جنب سینما متروپل
تلفن ۳۲۳۳۱

بفروش میرسد

زمینی است بمساحت ۴۱۰۰ متر مشجر و با ساختمان دواشکوب و یك اشکوب واقع در سرخ حصار دارای ساختمان های مجزا با برق و آب ملکی و راه اسفالت دوبر سه خیابان واقع شده برای فروش و یا اجاره برای کارخانجات و یا مرغداری و همچنین برای معاوضه بازمین وبا خانه شهری به تلفن های شماره ۵۱۷۱۳و ۷۲۴۰۲ و ۵۱۳۱۳ مراجعه نمایند .
۵ـ۱ آ ـ۱۴۱۶۵

بطری پر کن خودکار

مخصوص شربت و آب میوه‌موجود است . تلفن ۴۱۸۳۸
۱۰ـ۱ آ ـ۱۴۴۳۳

در باغ صبا

خانه نوساز جنوبی بمساحت ۱۲۰ متر قابل سکونت دو خانواده با ۶ اطاق دو سرویس آب و برق وتلفن مقطوع ۸۰ تومان فوری بفروش‌میرسد تلفن ۷۲۹۰۱
۳ـ۱ آ ـ۱۹۶۰۶

بعلت مسافرت کلیه اسباب

منزل یکنفر آمریکائی بفروش‌می‌رسد .
خیابان شمیران ـ خیابان عباس‌آباد ـ خیابان اندیشه کوچه اندیشه شماره ۴۲ منزل سرهنك ذوقی .
۳ـ۱ آ ـ۱۴۵۱۷

خانه ارزان

وحیدیه دارای دو اطاق بمساحت ۶۶متر بازرگانی شمیر تلفن۴۸۲۳۰
آ ـ۱۹۵۵۸

آپارتمان و ساختمانهای

بزرك و کوچك اول ویلا دفتر فخیم تلفن ۴۵۸۸۸
آ ـ۱۹۵۳۸

چند دستگاه ساختمان

لوکس ، نقد و معاوضه بفروش‌می‌رسد تلفن ۷۲۶۷۸
آ ـ۱۹۵۴۰

ماشین شیشه‌شوئی

یك ماشین شیشه شوئی اتوماتیك یانیمه اتوماتیك برای‌لابراتوار دارو ـ سازی برای‌شیشه‌های کوچك‌خریداری میشود تلفن ۵۱۹۰۴
۳ـ۱ آ ـ۱۹۴۶۰

آموزشگاههای فنی

کلاسهای ماشین نویسی فارسی ولاتین

کلاسهای ماشین نویسی فارسی و لاتین مخصوص خانمها با ماشین های تحریر نو و کامل اپتیمازیر نظر معلمین علاقمند د رانجمن دوشیزگان و بانوان تشکیل میشود .
نامنویسی همه روزه صبح و عصر
انجمن دوشیزگان و بانوان خیابان ثریا ـ بین‌ویلاوفیشرآباد
ـ۱ـ

کلاسهای خیاطی

جهت دوره کلاس عالی خیاطی و طراحی زیر نظر بانوی فارغ التحصیل از انگلستان‌وفرانسه نامنویسی‌میشود. شرکت در این کلاس را به عموم بانوان و دوشیزگانی که دوره‌مقدماتی خیاطی را گذرانده‌اند توصیه میکنیم.
نامنویسی همه روزه صبح و عصر
انجمن دوشیزگان و بانوان خیابان ثریا ـ بین‌ویلاوفیشرآباد
ـ۱ـ

کلاسهای خیاطی

کلاسهای جدید خیاطی با روش گرلاوین پاریس وزیر نظر استاد فارغ‌التحصیل از پاریس از پانزدهم شهریور ماه تشکیل میشود . قبلا نامنویسی کنید .
نامنویسی همه روزه صبح و عصر
انجمن دوشیزگان و بانوان خیابان ثریا ـ بین‌ویلاوفیشرآباد
ـ۱ـ

تعلیم نقشه کشی

بامتد جدید (طریقه عملی) شرکت ساختمانی توتیا خیابان شاهرضا ـ دروازه‌دولت جنب ب‌ب‌کا تلفن۶۰۸۱۷
۱۰ـ۱ آ ـ۱۸۱۳۶

آموزشگاه تعلیم آرایش‌زیبائی مهتاب

بااحتیاز رسمی وزارت فرهنگ تحت نظرمتخصصین اروپادایر است. اسم نویسی همه روزه ـ آدرس‌انتهای ایرانشهر کامیاراکاشی۳۶ تلفن۶۳۷۸۱
۹ـ۱۵ آ ـ۱۶۴۱۶

معاملات پول

پول شرطی موجود است بدفتر معاملات پول شاهرضا مقابل کافه شهرداری ۴۲۵۱۲ مراجعه فرمائید
۳۰ـ۱ آ ـ۱۸۵۱۴

پول دارید . . . ؟

اگر پول دارید با تلفن ۳۴۶۸۷ رضوان تماس بگیرید تا با وثیقه معتبر ازبهره آن استفاده فرمائید
۱۵ـ۱ آ ـ۱۷۴۴۸

عروسی

شب جمعه جشن عروسی آقای منوچهر صدقیانی با دوشیزه رخشنده در منزل آقای صدقیانی برگذار و از مدعوین پذیرائی گرمی بعمل‌آمد.

تبریك

آقای منوچهرصدقیانی‌پیوندخجسته شما را با دوشیزه رخشنده بهر دو خانواده محترم صمیمانه تبریك می‌گوئیم .
سروان علی مهری ـ جواد مهری ـ امیر رضائی ـ علی نیکتا ـ رضاعرب

مبلمان آرایش

سالن آرایش آنتونیو

زیر نظر متخصصین آزموده

میزامپلی	۵۰ریال
فری تونی	۳۰۰ریال
رنگ مو	۳۰۰الی۴۰۰ریال

خیابان شاهرضا کوی کندوان کوچه مهرانی پلاك ۱۱
۲۶ـ۱ آ ـ۱۶۵۴۴

تالار آرایش ویشی

زیر نظر
متخصصین دیپلمه اروپا
فقط ۲۰ نفر هنر آموز آرایش‌مو میپذیرد آرایش عروس پذیرفته میشود ـ خیابان شاهرضا بعد ازکالج شماره ۱۰۱ تلفن ۶۴۶۹۶
۱۰ـ۱ آ ـ۱۷۲۸۲

معاملات تلفن

برای خرید و فروش هرنوع‌شماره تلفن به ۴۰۶۸۰ مراجعه فرمائید .
آ ـ۱۸۰۲۲

یك شماره تلفن (۲)

واگذار میشودطالبین باتلفن۴۳۴۵۶ نماره فرمایند .
۲ـ۱ آ ـ۱۴۵۸۷

راهنمای پزشکی اطلاعات

دکتر آسایش

بیماریهای آمیزشی مجاری ادرار
خیابان منوچهری ـ ابتدای کوچه ارباب جمشید ـ شماره ۱۱

دکتر در طب پولوسا

متخصص بیماریهای مقاربتی ـ مجاری ـ ادرار ـ تناسلی ـ امراض زنانه ـ نازائی ـ خیابان فردوسی‌بالا کوچه صادق پذیرائی ۹ تا ۱۲ ـ ۵ تا۸ تلفن ۴۶۵۸۹

معتادین تریاك الکل‌مرفین هروئین

دکترپزشك زاد از سفر برگشته معتادین را با تقویت بنیه معالجه مینماید خیابان ری کوچه آبشارتلفن ۵۱۵۴۱

در مان قطعی سوزاك تازه

و کهنه و تقویت قوای تناسلی دکتر جناب زاده دارای گواهینامه از دانشکده طب فرانسه صبح و عصر خیابان منوچهری‌مقابل‌کوچه ژاندارك

دکتر رحمانی

متخصص امراض اعصاب و روح‌از دانشگاه لندن خیابان پهلوی بالاتراز چهار راه امیر اکرم تلفن ۴۵۱۱۴ پذیرائی صبح و عصر

دکتر دانشگر

امراض مقاربتی و جلدی و سوزاك تازه و کهنه ورم پرستات ضیق‌مجرا سستی و بواسیر امراض زنانه و نازائی خیابان سپه مقابل پستخانه تلفن ۳۰۲۴۱۶

متخصص معده کبد ، روده

دکتر رفیعی از دانشگاه پاریس پذیرائی ۴ تا۸ بعد از ظهر خیابان جامی اول کوچه پاریس تلفن ۶۳۰۶۰

دکتر محمد رضا مسدد

رزیدنت سابق بیمارستانهای‌امریکا دارای گواهینامه از بروك مدیکال امریکا ـ درمان‌قطعی‌بیماریهای مقاربتی دروازه دولت‌وبروی ساختمان قیمت تلفن ۳۰۲۵۴۸ پذیرائی عصر ها از ساعت ۵ الی ۸ بعداز ظهر

دکترحسام‌الدین‌مبرهن

دارای دیپلم تخصصی از بورد جراحی سینه «قلب ، ریه ، عروق» و از بورد جراحی عمومی امریکا ـ خیابان شاهرضا ـ اول خیابان کاخ شمالی ـ پذیرائی ۴ تا ۸ عصر ها ـ تلفن : مطب ۶۹۳۲۲ ـ منزل ۵۱۴۴۵

پلی کلینیك
دکترمجاهدی ـ دکتر صدیقی

رزیدنت سابق‌بیمارستانهای‌امریکا بیماریهای داخلی اطفال مقاربتی ترك تریاك و سایر مواد مخدره ترك الکل مجهز به دستگاه های رادیو سکپی نروسل‌تراپی (بخوردپنی‌سیلین وغیره) دیاتر می پذیرائی بعد ازظهر ها وایام تعطیل و شب تا صبح خیابان شاه روبروی مسجد سجاد شماره تلفن ۴۹۵۲۶

دکتر عباس نیك نژاد

متخصص ازدانشگاه پاریس در بیماریهای‌معده ـ روده ـ کبد ـ لوزالمعده ـ درمان بواسیر بدون عمل فیستول ـ فیسور بامتد موثر دروازه شمیران خیابان گرامی

وجاهت غیر منتظره

باگذاشتن دندانهای جدید زیبائی صورت تامین میگردد .

رندانهای مصنوعی جدید

باپیدایش توربین های ۳۰۰ هزار دور در دقیقه با اسرع وقت دندان فاسد شما بدون هیچگونه درد درمان ـ پر میگردد و رضایت کامل خواهید داشت اشخاصی که فکشان پر شده و دندانهای بدون لثه کرم کوبالت بویژه (بانوان) که‌بزیبائی خوداهمیت میدهند بوسیله دندانهای جدید دوباره زیبائی از دست رفته خود را باز خواهند یافت .

بخش دندان پزشکی‌خصوصی حکیم پور

اوقات پذیرائی . قبل از ظهر بطور آزاد ـ بعد از ظهر با تعیین وقت قبلی خیابان شاه آباد باغ سپهسالا کوچه مهندس الممالك تلفن ۳۲۴۸۱
۱۲ـ۱ آ ـ۱۶۲۸۶

صاحب‌خانه ـ مدیرمسئول ـ عباس مسعودی
جای آگهی خیابان خیام چاپخانه اطلاعات

احتیاجات زندگی

سوپر مارکت
بن آمی
نیشر آباد
همه نوع مایحتاج زندگی در مجهزترین سوپر مارکت تهران

تعمیرات ریش تراش برقی

فروشگاه احسان تلفن ۳۸۶۸۰

مکتب سنتور ملك
هر روزه برای ثبت نام و تعلیم انواع سازها آماده و کارگاه ملك بهترین نوازنده و کانچه و ستار را با نازلترین قیمت تحویل میدهد نشانی دروازه دولت

ارسا گاز
فردوسی شمالی شماره ۶۳

آگهی های متفرقه

دوزندگی‌اکبری ازمحل

سابق خود به خیابان سپه جنب دانشکده افسری انتقال یافت .
۲۴ـ۱ آ ـ۱۹۳۷۴

AUTOVILLA
تحت نظر مهندس ولفات
متخصص آلمانی انجام و با
تضمین تحویل داده میشود
خیابان ویلا
اتو ویلا
تلفن: ۴۶۰۸۴ ـ ۴۶۵۵۷
سرویس همگانی

سرویس
جنرال
برای نصب و تعمیر آب گرم کن
در اختیار شماست
تلفن ۴۷۴۸۹

کلاس رادیو تلویزیون

نمایندگی کمپانیهای وستینگهاوس آمریکا وبلاپونکت‌آلمان باطلاع‌میرساند جهت تعلیم عده‌ای متخصص تحصیل کرده در رشته رادیو و تلویزیون اخیرا با همکاری انجمن فرهنگی کاخ دانش به‌تشکیل کلاسی‌مبادرت‌ورزیده‌اند در این کلاس بطور علمی و عملی وبا استفاده از مدرن ترین لابراتوار و زیر نظر مهندسین دانشمند ایرانی و اروپائی دروس مربوطه تدریس میشود پس از پایان دوره به‌فارغ ـ التحصیلان با اجازه رسمی وزارت فرهنك و کمپانی وستینگهاوس‌گواهی نامه داده خواهد شد .

کاخ دانش

علاقمندان به واقع‌در خیابان فرانسه کوچه مرجان یا خیابان نادری چهارراه اسلامبول مراجعه نمایند .

کلاس نقشه‌کشی

دوره جدید کلاس نقشه کشی از روز اول مهرماه زیر نظر استادان دانشمندان تشکیل میشود .
شرکت ها وموسسات بزرك فارغ‌ـ التحصیلان کاخ دانش را بلافاصله استخدام میکنند .

کاخ دانش

۱ـ خیابان فرانسه کوچه مرجان
۲ـ خیابان‌نادری ـ چهارراه‌اسلامبول
۱۹۵۷۲ آ ـ

کشیك امشب پزشکان

آقایان دکتر شاپور سیاهپوش امیریه ایستگاه البرز جنب مسجد فخریه
دکتر حسین احمدی میدان ژوپا کوچه پلیس شماره ۱۷ ـ دکتر اسلام دوست خیابان حشمت الدوله چهار راه گلشن تلفن ۶۳۰۶۷ ـ دکتر محمود انگجی دروازه دولت مقابل پمپ بنزین تلفن ۳۵۱۴۴ ـ دکتر خلیل رسولی(جراح)امیر آبادخیابان نصرت کاشی ۹۵ ـ دکتر کرامت‌الله فرهودی خیابان شاهرضا چها راه پل چوبی تلفن ۲۸۵۱۰ ـ دکتر مهرداد پاك نیا خیابان آذربایجان چهارراه خوش تلفن ۶۵۰۷۳ ـ دکترحسین منشی زاده خیابان مولوی بازارچه قنات‌آباد ـ دکتر محمدتقی اسفندیاری شاهپور چهار راه مختاری تلفن ۲۹۰۱۸ ـ دکتر غلامحسین مهرعلی خیابان سلسبیل چهار راه ـ تلفن ۶۶۶۶۰ ـ دکتر سید علی میر احمدی خیابان میر هاشمی بین‌چهار راه قصر دشت تلفن ۶۳۶۸۵ ـ دکتر کریم خسرو شاهی خیابان شوشتر شرقی روبروی گرمابه لطفی پور دکتر عطاء الله نیری خیابان شاهپور چهار راه مختاری‌تلفن ۳۸۷۶۰ ـ دکتر سید جعفر امیر حمزه خیابان ژاله ایستگاه بهنام پلاك ۱۶۳ تلفن۳۱۸۱۰ دکتر محمود عالم خیابان شمیران مقابل سینما مولن روژ تلفن ۳۴۸۳۵ دکتر مسعودلاهیجانی‌خیابان امیرآباد کوچه مهرتلفن ۶۲۴۳۶ ـ دکتر حسین فرهمند سه راه امین حضور خیابان ری ـ دکتر علی نصیری شاهرضا جنب سینما دیانا کوچه انوار تلفن ۶۲۱۷۶ ـ دکتر علی اصغر سعادت منیریه ۱۴۳ تلفن ۲۵۶۴۳ ـ دکتر ر حسین گلستانیان خیابان نظام المنك ایستگاه مدرسه ـ دکتر صانعی‌دندان پزشك (مجاز) تخت جمشید انصاری تلفن ۴۵۰۲۹ ـ دکتر نعمت الله‌مقبلی نیاوران ـ دکتر حسن فامیلی خیابان شاه بیست‌متری اول ـ دکتر علیرضا طیاری‌خیابان امیربه‌چهارراه مختاری دکتر بیژن ریاحی نواب چهار راه انباری تلفن ۵۲۱۳۷ ـ بانو دکتر فاطمه آریا نواب‌چهار راه‌انباری تلفن۵۲۱۳۷ آقای دکتر محمود علم آموزمیدان۲۴ اسفند کوی بهرام تلفن ۶۸۲۸۵ ـ دکتر حسن داروگر خیابان نیاوران نرسیده‌به‌کلانتری‌نیاوران‌کوچه‌داروگر تلفن ۴۵۸۵۱۵ ـ دکتراکبر امین‌هنجی حشمت‌الدوله غربی‌نرسیده بچهارراه گلشن تلفن ۶۵۳۲۰ بانو کبری سلیمی ماما خیابان شهباز ایستگاه کلانتری درمانگاه اورژانس شاهرضا روبروی بیمارستان‌زنان تلفن۲۰۲۶۲۴ دکتر ناصر شجاع میدان تجریش‌جاده نیاوران ـ دکتر عبدالمجیدی خیابان شاه جنب مسجد سجاد تلفن۶۵۱۵۵ دکتر فخر موسوی خیابان‌خوش پائین چهار راه هاشمی جنب کوچه نظام ـ دکتر علی‌نقی رستگار شاه‌آباد اول کوچه ظهیرالاسلام تلفن ۲۰۳۱۳۱ دکتر رحیم نظریان‌خیابان ری‌روبروی کوچه آبشار ـ دکتر کاظم فراهانچی خیابان قدیمی شمیران ایستگاه‌سید خندان تلفن ۸۱۹۵۰ ـ دکتر محمد روحی خیابان شمیران اول خیابان سلیم ـ دکتر کمال پرتوی خیابان نواب چهار راه گلکار تلفن ۲۸۲۹۰ دکتر فرهادی دروازه دولت ـ دکتر سید جواد قهاری خیابان امیریه اول‌خیابان منیریه دست راست‌کوچه اول ـ دکتر کمال الدین لاجوردی شمیران ایستگاه چاله هرزکوی لاجوردی دکتر محمد علی کازرونی خیابان نواب ۴۰ متری چهار راه شهرداری روبروی دار وخانه ـ آزمایشگاه دکتر علوی‌سی متری‌نزدیك مجسمه شاهرضا مقابل خیابان‌ناهید

درمانگاه خصوصی نارمك

۴۶ متر غربی تلفن ۹۱۵۵۵

کشیك امشب داروخانه‌ها

داروخانه کیوان خیابان شکوفه دلگشا ـ داروخانه‌مرکزی شمیران‌مقابل برزن ـ داروخانه جاوید نو سی‌متری مقابل بیمارستان روزبه داروخانه دروس شمیران قلهك داروخانه نیرسینا خواجه نظام‌الملك ایستگاه افخمی داروخانه فرزاد قلهك داودیه داروخانه نمونه‌تهران‌خیابان امیریه ـ داروخانه سیماب خیابان خاکباز ـ داروخانه اشراقی خیابان آذربایجان داروخانه فیع نازی‌ـ آباد میدان نازی آباد ـ داروخانه افشین شمیران دزاشیب داروخانه پورمند خیابان دلگشا کارخانه برق داروخانه امریکائی شاهرضا خیابان پهلوی ـ داروخانه کامبیزمیدان شوتر داروخانه ۴ آبان واقع دو زوگنده داروخانه مرکزی نارمك خیابان ی متری چهار راه سوسبز داروخانه نظری انتهای خیابان کارون بین چهار راه مرتضوی و خیابان شاهرخ

مصاحبه تیمسار سر لشکر ارفع سفیر کبیر شاهنشاهی در آنکارا

طبق گزارش وابسته مطبوعاتی سفارتکبرای شاهنشاهی‌ایران درآنکارا تیمسار سر لشکر ارفع سفیر کبیر شاهنشاهی دوترکیه‌مقارن روزتاریخی قیام ملی ۲۸ مرداد یك کنفرانس مطبوعاتی باشرکت خبر نگاران اکثر جراید و مجلات آنکارا و اسلامبول تشکیل داد .

ابتداء سفیر کبیر ایران پس از گفتن‌خیر مقدم بحضار مطالبی خطاب بآقایان روزنامه نگاران بشرح زیر ایراد نمود :

از چند ماه پیش از این مقالاتی در بعضی از جراید ترکیه درج می شودکه متاسفانه بواسطه وارد نبودن نویسندگان آن بحقایق اوضاع‌قسمت اعظم‌این مقالات برخلاف حقیقت‌است.

در همانموقع اینجانب طبق وظیفه خود راجع به تاثیر نامطلوب این نوع مقالات در افکار عمومی ملت ایران بمقامات رسمی این‌کشور خاطر نشان نمودم که ممکن است ادامه درج چنین مقالات در جراید ایران هم واکنش های نامطلوب تولید نماید .

باوجود آنکه کلیه این مقامات بنظر اینجانب موافقت کامل داشتند ولی متاسفانه مشاهده میشود که در بعضی جراید هنوز کنایه هائی زده می شود که مسلما بحسن روابط دو ملت لطمه میزند . منافع دو مملکت با هم مطابقت دارد و مشترك است وظیفه مطبوعات میهن پرست آن‌است که این روابط رانزدیکتر و صمیمانه‌تر سازند . نه آنکه برعکس نفاق ودوری بوجود آورند .

من میدانم تاچه‌اندازه مقامات‌عالیه کشور و دولت ایران بدوستی بین ایران و ترکیه علاقه دارند و وظیفه من که نماینده دولت شاهنشاهی در ترکیه هستم اینست‌که‌با هروسیله‌ای که‌ممکن است این نظر عالی ومنویات مقدس شاهنشاه راکه‌از افکاربرجسته دو پیشوای ملی عظیم الشان ایران و ترکیه اعلیحضرت فقید رضا شاه کبیر و مرحوم مصطفی کمال آتاتورك سرچشمه میگیرد تقویت نمایم و خواستم با نهایت صداقت آقایان نمایندگان جراید محترم ترکیه را از حقایق امر آگاه سازم تادر نتیجه اشتباه وسوء تعبیر احساسات غیر دوستانه مابین دو ملت هم کیش و هم مسلك ایجاد نگردد .

ابتداء لازم است‌اراجع بمقام‌معنوی شاهنشاه در کشور ایران ومنویات برجسته معظم له چند کلمه‌ای بعرض آقایان برسد .

اعلیحضرت محمد رضا شاه پهلوی فرزند احیاء کننده ایران رضا شاه کبیر میباشند که همانطور که غازی مصطفی کمال آتاتورك ترکیه را از وضع متلاشی شده بعد از جنگ اول جهانی و عقب ماندگی فاحش که داشته است به برابری با کشور های مترقی امروزه وقدرت رسانیده بود شاهنشاه فقید نیز ایران را از وضع قرون و سطائی و ملوك الطوایفی به مقام یك کشور مترقی ومتمدن‌رسانید و در نتیجه توسعه فرهنگ و ایجاد ادارات دولتی بوضع جدید و مبارزه با متنفذین و گردنکشان و خان ها پایه‌های‌دمکراسی‌رادر ایران‌مستحکمتر نمود .

اعلیحضرت محمد رضا شاه پهلوی باهمان شدت‌و علاقه مفرط شاهنشاه فقید اصلاحات را ادامه داده‌اند و با داشتن هوش سرشار و احساسات میهن پرستی و ملت دوستی با وجود موانع‌و مشکلات زیادی که در نتیجه جنگ‌دوم جهانی واشغال نظامی ایران از طرف نیرو های بیگانه پیش آمده بود و همچنین عملیات خرابکارانه حزب مزدور توده موفق شدندبرای دفاع از استقلال و حفظ حیثیت و شخصیت ایران‌گامهای بلندی‌بردارند.

کسی که قبل از همه در ایران در فکر انجام اصلاحات ارضی و تعدیل مالکیت بوده شخص شخیص‌شاهنشاه بودندکه برای سرمشق سایر مالکین املاك خودرابین رعایا تقسیم فرمودند بطوریکه تاکنون بیش از دو ثلث از املاك سلطنتی بین رعایا تقسیم شده وباقیمانده هم‌تابك سال آینده‌تقسیم خواهد شدو باوجود اشکال تراشیهای زیاد مالکین‌و متنفذین‌دولت ومجلسین را مجبور نمودند که در این خصوص قانونی وضع نموده بموقع اجراء گذارده شود . در آنموقع آقای دکتر مصدق‌بااین عمل‌شاهنشاه‌جداً مخالف بودند .

هرنوع اصلاحاتیکه بنفع طبقه زحمتکش انجام میگیرد بر طبق‌نیات ودستور شاهنشاه میباشد البته‌چنین اقداماتی با مخالفت شدید متنفذین و مالکین عمده روبرو میگردد ولی شاهنشاه اصلاح طلب بدون‌توجه باین کار شکنیها مسئولین امور را در اجرای‌قانون‌اصلاحات ارضی‌پشتیبانی وراهنمائی میفرمایند .

آنانان میدانید که عناصر اصلاح‌طلب و آزادی خواه در دنیای غیر کمونیست‌مهمترین‌عامل نفوذکمونیست هادر این قبیل کشور ها میباشد و بهمین جهت تبلیغات کمونیستی همیشه بیشتر این عناصر راهدف حمله خود قرار میدهدو حمله‌دستگاه های تبلیغاتی کمونیستها بزبان‌فارسی و یاخارجی بشاهنشاه ایران خود بهترین دلیل محبوبیت و وجهه ملی معظم له است. شاهنشاه ایران علاوه برمحبوبیت شخصی‌درمیان ملت‌ایران عامل اصلی‌وحدت ملت‌ایران ومبارزه آن برای حفظ استقلال ـ آزادی و عظمت میباشند و مامشاهده مینمائیم که‌امروز برای جلب نظر ملت ایران سران جبهه ملی هم مجبور هستند اعلام نمایند که جدا طرفدار سلطنت و وفا دار بشخص شاهنشاه هستند و باید علاوه کردکه حتی دکترمصدق هم اگر چه عملا رویه مخالفی داشت ولی ظاهرا همیشه خود را وفادار شاهنشاه اعلام میکرد و بهمین جهت هرگونه تنقید از شاهنشاه و سلطنت موجب تولید انزجار و دشمنی از طرف اکثریت قریب باتفاق ملت‌ایران خواهد بود . باید علاوه نمود که اعلیحضرت شاهنشاه طرفدار جدی همکاری ایران بادنیای آزاد هستند و اینهم خود یك دلیل دیگری است برای حملات تبلیغاتی کمونیستی بر علیه معظم له .

امروز نظر اساسی جبهه ملی عبارتست از اتخاذ سیاست بیطرفی و کوشش به برقراری روابط حسنه باشوروی . البته همه ایرانیان‌آرزوی چنین روابط‌رابا‌همسایه مقتدرشمالی خوددارند لکن‌متاسفانه دولت‌شوروی حاضر نیست چنین روابطی بوجود بیاید مگر در نتیجه خارج شدن‌ایران از گروه دنیای آزاد یعنی از پیمان مرکزی و لغو موافقتنامه ایران و امریکا که در تاریخ ۱۴ اسفند ماه ۱۳۳۷ «پنجم مارس ۱۹۵۹» در شهر آنکارا بامضاء رسیده بود که این امر کاملا مخالف مصالح و منافع عالیه مملکت میباشد .

شاید همه سران جبهه ملی‌کمونیست نباشند ولی افکار شان درباره مسائل سیاست خارجی با تمایلات کمونیزم بین المللی تااندازه ای وفق میدهد چنانچه اخیرا بطور روشن مشاهده شد حزب کمونیست توده و حتی مقامات سیاسی شوروی مقیم تهران جدا از تشبثات و تظاهرات آنان پشتیبانی مینمودند و رادیو های شوروی و همینطور رادیو های سری که در خاك دولتهای کمونیستی واقع است نیز ملت ایران را تحریك به قیام و همکاری باجبهه ملی‌مینمودند.

اظهارات من در اینخصوص‌استوار برواقعیات تاریخی است ومنظورم‌از این شرح این است که آقایان متوجه باشند اقدامات حکومت ایران مطابق باهمان خط مشی است که پیروان آتا تورك بزرگ همیشه در نظرداشته و دارند .

رسیتال پیانو
درانجمن ایران وآمریکا

ازساعت هفت‌و نیم بعد از ظهرروز پنجشنبه گذشته یك برنامه رسیتال پیانو توسط خانم ماری لوئیزبروان که اخیرا بایران آمده اجراء شد .

این برنامه رسیتال که بمدت یك ساعت ونیم‌طول کشید شامل قطعاتی از آثار بتهوون ، شوپن ، شوبرت، باخ ،فرانس لیست ولوجویو بودکه هنرمند آمریکائی بامهارت خاصی اجراء نمود خانم مار ی‌لوئیز بروان اهل نیویورك است واز کالج بارنارد فارغ‌التحصیل شده‌و سپس در کالج موسیقی «مان» نزد « فرانك شریدان» بتحصیل در موسیقی پرداخت و سپس نزددواستاد مسلم‌پیانو «ایزابل‌نگرووا» و«هانزنیومان» درفن موسیقی تعلیم گرفت وهم‌اکنون از مشهورترین پیانیست های آمریکا بشمارمیرود.

دررسیتال‌پیانوئی که در روزپنجشنبه گذشته‌درانجمن‌ایران‌و آمریکابرپابود عده‌زیادی‌ازعلاقمندان بموسیقی‌شرکت داشتند ووی بامهارت خاصی‌قطعات مذکور را اجراء نمود .

تلگرافهای رسیده درباره دریانی

اززنجان

جناب آقای دکتر امینی نخست وزیر محترم
رونوشت وزارت دادگستری

در این موقع که در اثر پاره‌ای سوء تفاهمات والقاء شبهه جناب آقای مهدی ابراهیمی دریانی بازرگان محترم و نیکوکار بازداشت شده است لازم میدانیم مراتب زیررا بعرض برسانیم که بر خلاف آنچه عده‌ای غیرمطلع یا مغرض انتشار میدهند شخص آقای دریانی سالهای متمادی است بامنتهای صداقت و درستکاری به امر تجارت اشتغال‌دارند واینجانبان بازرگانان و اصناف شهرستان زنجان در طول مدت معاملات خودجز راستی ودرستی ازایشان‌مرد شریف عملی مشاهده نکرده‌ایم کمك های بی‌دریغ دریانی در حادثه حریق بازار زنجان و واقعه سیل چندسال قبل‌این شهرستان و همچنین سایر مساعدتهای بی شائبه و خیرخواهانه ایشان در حق‌مستمندان راهیچ فرد زنجانی ازیاد نبرده و هرگز فراموش نخواهند نمود‌از حضور محترم عالی استدعا داریم‌مقرر فرمایند هر چه زودتر دستگاه دادگستری بابی نظری خاصی باتهامات ناروای وارده باین بازرگان شریف رسیدگی و بارفع تهمت و استخلاص معزی‌الیه مجالی برای اجرای اغراض خصوصی مغرضین باقی نگذارند .

با تقدیم‌احترامات شایسته .

حسن نجفی ابوالحسن عطائی الحاج‌یوسف رزمانی حاج سید حسین هاشمی حسین براتی حاجی مهدی براتی حمید خانه محمدی صادق‌عابدی جعفر رشتچی عباس ابریشمی موسی براتی رضا روغنی ابوطالب برادر اکبر برادری محمد صمدیان جلال رشتچی عزیز قزل‌گمرعلی اکبر رضوی رضاطغرا تگار علی اکبر یمینی سیدرضا موسوی کریم رشتچی رضا رجائی‌ابوالفضل وثوق اسمعیل خان محمدی حبیب‌اله یمینی جواد واعظی محمدحمامی ابراهیم عطائیان علی‌نادری بیوك آقامغازه علی‌اکبر عابدی ابراهیم عباس چیان علی فاضلی

از نجف آباد

جناب آقای دکترامینی نخست‌وزیر محبوب

خدمات آقای مهدی ابراهیمی دریانی برای عموم از هیچگونه امور خیریه و بذل مالو آسایش مردم همیشه ساعی وبسیار مرد پاکدامن وخیرمیباشد اینك در اثر تفتینات حسودان ایشان‌را توقیف لذا از مقام محترم تقاضای استخلاص ایشانرا داریم و عموم‌راخشنود فرمائید .

حاج‌حیدر اسماعیلی حاجی غلامحسین معین حاج‌میرزاعلی‌موسوی حاج‌جعفر منتظری رمضان‌علی نصرالهی محمود معین عباسعلی‌موسوی عباسقلی صادقی حیدرعلی موسوی نعمت‌اله منوچهری سید جلال‌براتعلی شریفیان قربانعلی دیانی حاج‌حسین امیدی اسماعیل طراوت احمدمظفری ابراهیم سروش سیدابراهیم قریشی حسن علی منوچهری حسن داوری نصراله دیانی محمود منتظری حسین علی رجبی احمددری حسین علی درستی‌محمد درستی محمدعلی پاینده علی محمد کریمی محمد حسین ایمانیان رضاحاج بابائی سعیدحاج بابائی وچندین‌امضاء دیگر

ازاصفهان

جناب آقای‌امینی نخست‌وزیر محبوب‌ایران

خدمات آقای مهدی ابراهیمی دریانی برای عموم از هیچگونه امور خیریه و بذل مال وآسایش مردم همیشه ساعی و بسیار مردپاك و خیر میباشد اینك در اثر شکایات بی‌مورد اشخاص ایشان را توقیف لذا از مقام محترم تقاضای به استخلاص ایشان را داریم .

هادی ادهم ابوالقاسم حادمی افراسیاب سنندجی کودرز یزد کردی محمدآجودانی جواد صمیمی حسین سامع تقی عاصمی امراله عامری مرتضی حقانی عباسعلی سیاوش رستم تبریزی محسن سیاح محمدعلی خطیبی کیکاوس زمردی عبدالرسول شهرضائی فضل‌اله شهررضائی جعفر هرمزی غلامرضا برجیان حاج‌عبدالحسین برجیان حاج محمدبرجیان فتح‌اله کمالی‌راده جعفر معین زاده مرتضی حسن زاده اسماعیل صاحب قرانی حسین هاشم سهراب مهدوی محمود گیوه‌چی شکراله منعم جلال عطار جعفر صفائی حسین صبوری

از اردبیل

جناب آقای دکترامینی نخست‌وزیر محبوب ایران

کسبه شهرستان اردبیل عموما و تجار این شهرستان خصوصا از خبر تحت تعقیب قرار گرفتن جناب آقای مهدی ابراهیمی دریانی بوسیله دادسرای شهرستان تهران که در اثر شکایت یك مشت اشخاص‌مغرض صورت گرفته و در جراید پایتخت نیز منتشر گردید بی‌نهایت متاسف و بدین‌وسیله مراتب تاثر و نگرانی خودرا از این عمل دور از انصاف و عدالت ابراز ودرخواست مینمایند مستدعیات این جانبان مبنی بررفع بازداشت از نامبرده بحضور محترم آن مقام عالی معروض و باتوجه به سوابق واقدامات خیرخواهانه و خداپسندانه‌مشارالیه که‌همواره درموارد بحرانی وسیل زدگی و حریق از بذل و کمك های ذیقیمت بهم‌میهنان خود دریغ ننموده و باتاسیس مدارس و بیمارستانها در نقاط مختلفه کشور میهن‌پرستی و شاهدوستی خود را عملا به‌ثبوت رسانیده اقدام عاجل برای رفع بازداشت غیر قانونی و اعاده حیثیت قضائی ایشان بعمل آید آثار عام‌المنفعه این مرد خیر وخیرخواه شاهد زنده‌ای از حسن‌نیت و نوع دوستی او است هرگاه قرار باشد که‌براثرشکایت‌عده‌معدودمغرض افرادی نظیر دریانی تحت تعقیب قضائی قرار گیرند دیگر بعد از این احدی رغبت به‌فعالیت اقتصادی دراین مملکت ننموده و مالا این امر بزیان کشور خواهد بود بنابه‌مراتب معروضه بالا جدا رفع بازداشت‌و اعاده حیثیت قضائی ایشان را خواهانیم .

حاجی اسداله ترابی حاجی حسینقلی شالچی ابراهیم و روح‌اله‌نژاد حاجی کاظم ابریشمی میرزا آقا ابریشمی حاجی غفور امیرزاده حاجی علی‌سامع ملکی حاجی‌غلام میکائیلی حاجی‌علی‌اکبر کلامی مجیدمشهودی صمد میکائی‌مسلم اوجاقی سعداله خیاط محمدی حاجی رسول نعمتی حاجی نعمتی حاجی سید طاهر سیدین حاجی عظیم عظیم پورا احمدحیدری ازدرنایبی علی آقاداورنیا محمد رجب بیوك رجب علی زاده محمدتقی‌حمزه پورحاجی کریم عزیزی داداش خلفی حاجی محمود خلفی یوسف‌خلفی لطیف منصوری حاجی حسن عبدالمحمد زاده و چندین امضاء دیگر .

ازمیانه

جناب آقای دکتر امینی نخست‌وزیر محبوب

رونوشت جناب آقای الموتی وزیر محترم‌دادگستری

از شنیدن خبربازداشت آقای مهدی‌ابراهیمی دریانی که فرد شاهدوست و میهن‌پرست وخیر بوده بااحداث سه‌باب دبستان و یك‌باب بهداری ودرمانگاه و حمام و تسطیح راه فرعی ارسال غله ۰درسال های قحطی و حفر قنوات و کمك های شایان دیگری آسایش بیست و پنج هزار نفوس این بخش را فراهم آورده کلیه مردم کاغذکنان نهایت متاسف تقاضای رفع بازداشت ایشان را داریم .

اهالی کاغذکنان مجتهدی حسین علی الطافی احمد نجفی ضیافتی شهباز اسکندری فتاح کشاورزی اسداله منصوری آباباحمدی ایمان شادمانی سراج احمدی صیرمعبودی غلامعلی احمدی مظفر طاهری یداله سعدبن‌علی اورتگی روح‌اله محبوب خدمت مخدومی زیادله بهشتی‌بایرام علی بهشتی محمد سطوتی حسن طالبان اکبر عابدی حسن بهشتی عزت سلیمانی محب شفقی فتح‌اله‌راحمی جلال کل زاری عین‌اله مقصودی‌عسگر نوروزی جعفر نوروزی موسی نوروزی غلامرضانوروزی‌زکریانوروزی‌غریب علی نوروزی رضامحسنی کمال یزدانی خلخالی‌ابراهیم‌نجفی‌محمد محمدی یداله‌عابدی‌ملك‌غلامی شیراله عبادی ایوب برزگری‌حمداله‌مولائی‌نصرت‌اله منصوری عبدالعلی دشتی قربان لطفی عوض جودت فتح‌علی‌اهرائی‌عباس علی‌همتی‌محمد نجفی صاحب عبدالعلی قلعه‌گیری فتح‌اله راحمی عزت سلمانی اسداله‌احمدی نصرت اسکندری رضادولو ذوالقدری قنبر قاری نصراله منصوری و چند امضای دیگر

تلگراف شهری

مقام معظم نخست‌وزیری

خبر توقیف آقای مهدی ابراهیمی دریانی که خاطره ساختمان دبیرستان ایشان هنوز محو نشده و مردم حق‌شناس خوانساربپاس‌خدمات او در آن حوزه موجب تاثر عموم‌اهالی گردید انتظار آزادی و بذل‌توجه نسبت بایشان را دارند .

از طرف خوانساریهای مقیم مرکز حاج میرزامحمد اسلامی‌نعمت‌اله محرابیان ابراهیم جواهری سیداسداله میرصانعی محمد اسمعیل‌کاویانی امیر مقصودی اسمعیل مقصودی نوراله رفیعی سید محمد میرصانعی سیدمرتضی میرصانعی پرویز زمانی محمدرضانعیمی‌احمدنظری‌تقی‌ساعدی رحیم‌اکبرزمانی‌حسین‌محرابیان رضا رحمانی حسن‌مقصودی‌عبداله نوروزی حسن اصغری محمد اصغری علی‌اصغری اسمعیل عرب هاشم ساعدی محمدناصری حبیب‌اله زمانی محمد تقی معینی‌ابوالفضل قربانی

از زنجان

خبربازداشت آقای مهدی‌ابراهیمی دریانی بازرگان محترمی که به‌نیکنامی ودرستکاری مشهور و پیوسته باپیروی از نیات ذات ملوکانه در انجام خدمات خیرخواهانه و ایجاد کارهای عام‌المنفعه و مساعدت بمردم شهرستانها درموارد وقوع حوادثات همواره پیشقدم‌بوده و تشویق دولت بهترین شاهداست لذا تمامی نواحی آذربایجان و زنجان ملول و موجب رکود دربازار گشته ودرجریان کار عموم شهرستانها موثر واقع شده بهمین جهت بازرگانان شهرستانها بنابمراعات حیثیت مشارالیه باکمال امیدواری تقاضای بذل توجه درمورد آزادی آقای دریانی را می‌نمائیم .

الحاج رسول صالحی ابوالفضل فلاحتی خلیل صالحی عباس منتجبی هاشم عریان یوسف‌سلیمانی سید جمال نبویان رضا طغرائگار ابوالفتح رستمخانی رضا اخوان اسداله علیزاده سیدکاظم کرمیان ابوالحسن‌ادیبی رضا علی قنبری اصغر فتح‌الهی سیدغلام‌صادقی باقر محمدیون مهدی کوهساری سیدابوتراب‌رائی محمود فعلی الحاج ابراهیم سنمیار یوسف رفاهی الحاج مختار علیزاده عونی حاجی حسین میرزائی الحاج اصغر همایونی

آ ـ ۱۹۴۹۶

بریجستون

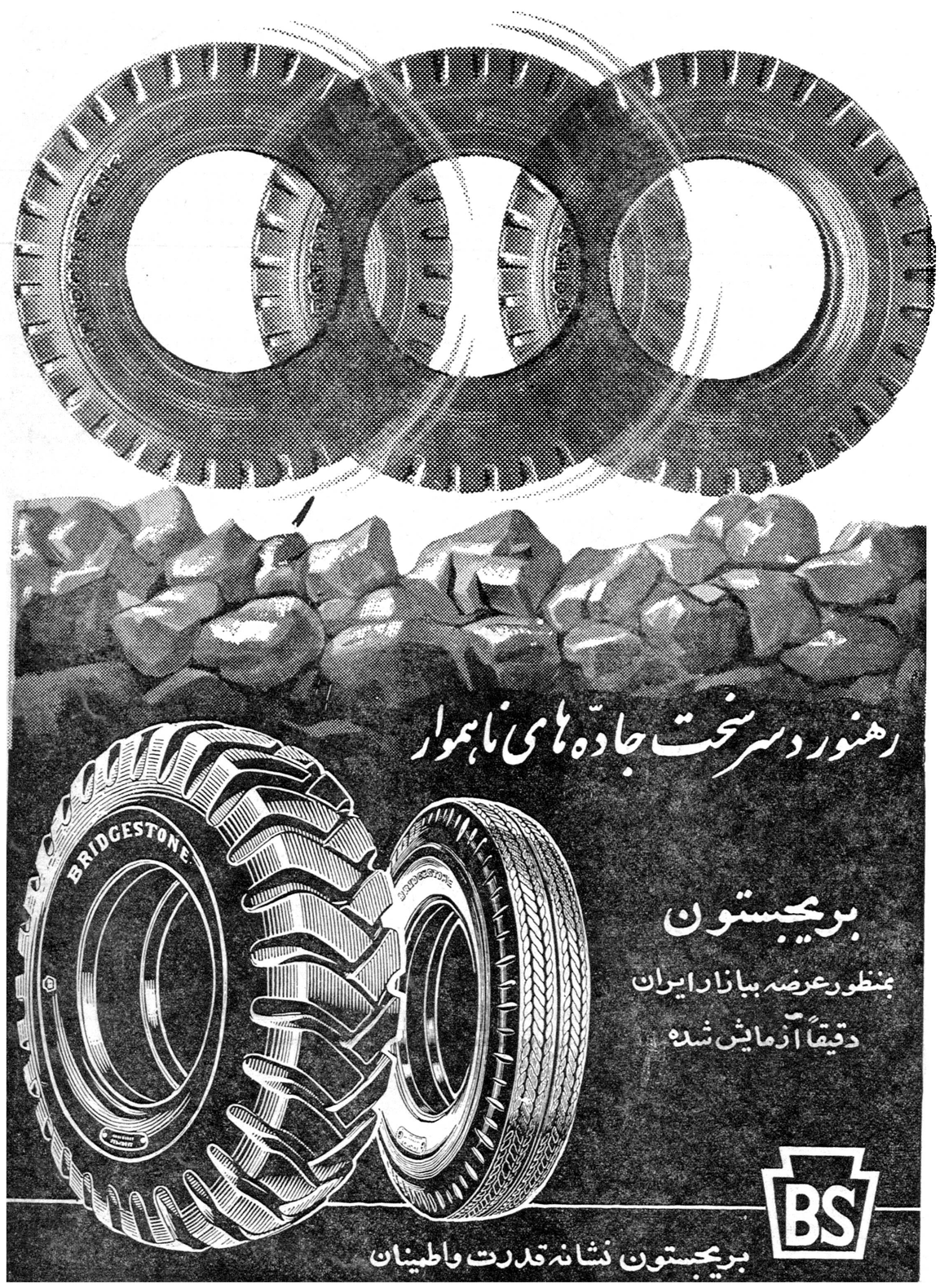

قابل توجه جناب آقای نخست‌وزیر واهالی

ما اهالی باقرآباد و کهریزك نمیدانیم بچه نحو از فداکاریهای شبانه‌روزی جناب آقای شجاع ملایری مدیر عامل شرکت واحد که‌تمام اوقات خودرا صر ف‌بهبود وضع اتوبوسرانی کشور نموده و می نمایند تشکر بنمائیم قدرمسلم خدمات بی شائبه‌ای که این مرد فداکار و بی نظردر توسعه و بهبود خطوط آرامگاه به کهریزك همواره مد نظر افراد شاه‌دوست بوده و میباشد ضمنا از شخص جناب آقای نخست وزیر که برای شرکت واحد مدیر عامل با کفایتی برگزیده‌اند و نیز از جناب آقای شجاع ملایری تشکر و حق‌شناسی مینمائیم .

از طرف اهالی باقرآباد وکهریزك ـ عباس فتوحی

آ ـ ۱۴۵۷۳

آگهی‌مناقصه چراغهای‌فلورسنت وتلمبه
نوبت دوم

شهرداری بندر عباس برای تزئین خیابان ساحلی و بلوار چراغ فلورسنت وپایه وتلمبه شناور طبق شرایط و مشخصات موجود در دفتر اداره کل‌امور شهرداریها تهران و شهرداری بندر عباس خریداری مینماید پیشنهاد دهندگان پیشنهادات خود را بضمیمه یکبرك امضاء شده‌شرایطو مشخصات تاآخروقت اداری‌روز ۲۸شهریور ماه۴۰بدفتر شهرداری تسلیم ورسید دریافت دارند .

شهردار بندر عباس ـ سپاهی

آ ـ ۱۹۵۴۴

مولد برق باموتور دیزلی انگلیسی

اموتور رُوستون . لیستر . پتر . فورد . بمفورد

ازیك الی ۵۰۰ کیلووات

باقیمت مُناسب وشرایط سهل موجودست

نمایندگی : ارسطوزاده وپیران خیابان فردوسی . شماره ۳۶۲

آ ـ ۱۶۶۰۴

ماده ۹ و ۱۰ قانون انتخابات

بقیه از صفحه اول

بطوریکه کسب‌اطلاع شده‌مذاکرات اولین جلسه کمیسیون پیرامون‌اصلاح مواد نهم و دهم انتخابات دور میزده است .

برای مزید اطلاع خوانندگان عزیز عین مواد مذکور ذیلا درج می شود :

ماده نهم :

انتخاب کنندگان باید دارای شرایط ذیل باشند :

۱ـ تبعه ایران باشند .

۲ـ حداقل بیست سال داشته باشند .

۳ـ در حوزه انتخابیه متوطن یا لااقل‌ازششماه قبل از موقع انتخابات در آنجا ساکن باشند .

ماده دهم :

کسانیکه از حق انتخاب کردن محرومند :

۱ـ نسوان

۲ـ کسانیکه خارج از رشد و آنهائی که در تحت قیمومیت شرعی هستند .

۳ـ تبعه خارجه

٤ـ اشخاصیکه خروجشان ازدین حنیف‌اسلام درحضور یکی ازاحکام شرع جامع‌الشرایط به ثبوت‌رسیده باشد .

۵ـ اشخاصی که کمتر از بیست سال دارند .

٦ـ ورشکستگان به تقصیر .

۷ـ متکدیان و اشخاصیکه به وسائل بیشرفانه تحصیل معاش می نمایند .

۸ـ مرتکبین قتل و سرقت و سایر مقصرینی که مستوجب حدود قانونی اسلامی شده‌اند .

۹ـ مقصرین سیاسی که برضد اساس‌حکومت ملی‌و استقلال‌مملکت قیام واقدام کرده‌اند .

براساس ماده هفتم

درکمیسیون مامور اصلاح آئین‌نامه انتخابات نظر براینست که بجای‌دو ماده مذکور موادی‌قرار گیرد که منظور ماده هفتم قانون تامین شود

ماده هفتم :

قانون انتخابات میگوید : هر یك ازانتخاب کنندگان زیاده بـر یك مرتبه حق رای‌دادن ندارند مگر در صورتیکه تجدید انتخابات لازم شود

یك هفته ...

بقرار اطلاع دومین جلسه کمیسیون مامور رسیدگی واصلاح نظامنامه انتخابات روز دو شنبه آینده و سومین جلسه آن روز پنجشنبه آینده تشکیل میشود ، این کمیسیون‌پس ازخاتمه کار خود گزارش امر رابه نخست وزیر خواهد داد ، یك مقام مطلع وزارت کشور دراین باره به خبرنگار ما اظهار داشت کمیسیون کار زیادی ندارد و ظرف یکهفته مطالعات خودرا خاتمه داده و تصمیم لازم اتخاذ خواهدکرد .

اشکال کارت الکترال

در کمیسیون مذکور برای رفع اشکالات رای دهندگان و جلوگیری از آراء غیر واقعی و تقلبی اساس فکر بر تهیه کارت الکترال قرار دارد ، باین ترتیب که همه رای دهندگان بایدقبل‌از شروع انتخابات دارای کارت شناسائی برای شرکت در رای باشند و این کارتها ازطرف وزارت کشور به اشخاص واجد شرایط داد ،خواهد شد .

بنظر بعضی‌از مطلعین صدور کارت الکترال برای همه رای دهندگان در سراسر کشور اشکالاتی دربر دارد .

بسیاری از افراد مملکت درنقاط دور افتاده و در دهات فاقدشناسنامه میباشند در حالیکه از این قبیل‌افراد آماری دروزارت کشور وجود ندارد چگونه ممکن است برایشان کارت الکترال صادر شود ؟

یك مقام وزارت کشور بخبرنگار ما گفت :

اداره کل آمار در این خصوص پیش بینی های لازم‌را کرده ووسائل کار را فراهم آورده استو در مورد اشخاصی که ممکن است شناسنامه نداشته باشند باید گفت ، این اشخاص اغلب ، مردان و زنان‌مسنی هستند که بندرت در رای شرکت میکنندو ممکن است در نقاط دور افتاده مملکت مسکن داشته باشند، باین ترتیب تعداد این افراد تاثیر زیادی در کار انتخابات ندارد، اما بهر صورت برای رفع این اشکال‌هم میتوان باین ترتیب عمل کرد که بمعرفی کدخدای ده برای کسیکه شناسنامه ندارد کارت الکترال‌صادر شود .

اقدامات آمار عمومی

امروز اطلاع حاصل شد که‌اداره آمار عمومی از فردا کارخود را در موردتهیه کارت الکترال آغاز خواهد کرد .

بقرار اطلاع برای انجام مقدمات امر قبل از ظهر فردا کمیسیونی مرکب از آقای خواجه نصیری معاون وزارت کشور وسرپرست آمار عمومی و دو تن از اعضای مطلع‌اداره آمار در اداره آمار عمومی تشکیل خواهد شد .

همانطور که قبلا اطلاع دادیم اداره آمار معتقد است که برای‌تهیه کارت الکترال متجاوز از یکماه‌وقت لازم است .

امروز خبرنگار ما اطلاع یافت که کمیسیون مامور تهیه کارت‌الکترال برای تکمیل‌اطلاعات خودنمونه کارت الکترال کشورهای خارجی را مورد مطالعه قرار خواهد داد .

هم اکنون نمونه‌هائی از کارت الکترال‌در کشورهای مختلف‌خواسته شده است .

تفسیرهای خارجی

در بیست‌و چهار ساعت اخیر ، خبر گزاریها و رادیوهای خارجی مسئله انتخابات ایران را مورد توجه قرار داده‌وبپیرامون‌آن بحث‌کرده‌اند

رادیو کراچی ـ در بخش اخبار خود گفت : اعلامیه‌ایکه در تهران انتشار یافته حاکی است که‌آقای دکتر امینی نخست وزیر ایران به یك کمیسیون ویژه دستور داده‌است که قوانین انتخابات را تکمیل کند تا انتخابات در کشور بطور آزادانه انجام گیرد ـ نامبرده تذکر داده است که انتخابات هرچه زودترانجام گیرد تا دولت بتواند کارهای موثری برای مردم ایران انجام دهد .

تهران ـ آسوشیتدپرس ـ روز پنجشنبه رسما در تهران اعلام شد که دکتر علی امینی نخست وزیر ایران به یك کمیسیون مخصوص دستور داده است تا طرح قانون انتخاباتی جدیدی راکه‌بر گزاری‌یك انتخابات آزاد و شرافتمندانه را تضمین نماید فراهم کند و امینی به‌کمیسیون مذکور دستورداده است تا اصلاحات لازم رادر مقررات مربوط به امکان شروع انتخابات بعمل‌آورد انتخابات ایران از هنگامیکه در اوایل ماه مه گذشته دولت امینی زما م‌امور را در دست گرفت‌معطل مانده است . اخیرا مطبوعات ایران بعلت تاخیر در انجام انتخابات‌امینی را مورد انتقاد قرار دادند . طبق پاره‌ای گزارشها شاهنشاه ایران علاقمند بشروع انتخابات هستند

مقامات وزارت دارائی میگویند:

قبول پیشنهاد اصناف

درآمد دولت را تقلیل میدهد

*** مقررات مالیات اصناف تنها برای تهران نیست بلکه شامل سراسرکشور است**

*** اگر معدل هفت سال گذشته ماخذ مالیات اصناف قرار گرفته و ده‌در صد هم به آن اضافه شود مالیات از سال قبل هم کمتر خواهد شد**

امروز هم مطالعات وزارت دارائی روی پیشنهاد های اصناف در مورد مالیات اصناف ادامه داشت .

خبرنگار ما در این مورد با آقای احسانی مدیرکل‌در آمد وزارت‌دارائی تماس گرفت آقای احسانی دراینمورد اظهار داشت که پیشنهاد های مزبور هنوز بابنجانب داده نشده ولی وزارت دارائی مورد مطالعه است ـ مالیات اصناف که وزارت دارائی طرح تصویب نامه آنرا پیشنهادکرده بود براساس امکانات وزارت دارائی و توجه بوضع مالیاتی اصناف تهیه شده بود این تصویب نامه در اصل هیچگونه ناراحتی بوجود نمیآوردمن درچند روز اول هفته گذشته بگیلان رفتم تصویب نامه اخیر در تمام شهر های گیلان با استقبال اصناف‌روبرو شده و ۸۰ در صد اصناف طبق‌همین تصویب نامه‌مالیات خود راپرداخته‌اند تصویب نامه تنها برای تهران نیست بلکه باید شامل همه مردمان سراسر کشور گردد در جائی که اصناف با حسن نیت باما طرف شده اند معلوم شده که تصویب نامه اجحافی به اصناف‌نبوده است . در مورد پیشنهاد های آقایان روسای اصناف تهران یك نکته باید روشن شود و آن اینست که بودجه کشور و در آمد مالیاتی حد اقل با ده در صد افزایش وصول قبل پیش بینی و تصویب شده بنابر این اصل ده در صد افزایش وصول بایدمراعات گردد . در پیشنهادهای اصناف معدل هفت سال گذشته ماخذ مالیات قرار میگیرد و بعد ده در صد بآن اضافه میشود این معدل ـ میزان درآمد وسطح درآمد را بشدت کاهش میدهد بطوریکه با ده در صد افزودن بآنهم میزان در آمد رانسبت بسال قبل کمتر میکند بطور مثال باید گفته‌شود که‌یکی از کافه‌رستوران ها که در سال های قبل ۳۰ تا ٤ هزار تومان مالیات میداد در سال گذشته‌وی‌توافق فقط ده هزارتومان مالیات پرداخت کرد حالا اگر بجای حداکثر رقم مالیاتی هفت ساله قبل فقط معدل را بگیریم مسلما میزان مالیات‌مودی مزبور کاهش یافته و در نتیجه افزایش‌ده در صد هم نمیتواند آنرا جبران کند .بهمین علت پیشنهاد های اصناف ه م‌اکنون مورد مطالعه وزارت دارائی است تا بر اساس امکانات وزارت دارائی وفراهم کردن تسهیلات‌جدیدی برای اصناف طرح نهائی تدوین گردد .

برای جلب‌کمك جهت اجرای برنامه سوم

بامقامات ده‌کشور اروپائی مذاکره شده

آقایان دکتر مصطفی علم و دکتر شاپور راسخ دوتن از اعضای هیئت اقتصادی ایران که برای مذاکره در باره برنامه سوم‌بامریکا واروپاعزیمت نموده‌بودندبتهران بازگشتند .

از اعضای این هیئت آقای دکتر خداداد فرمانفرمائیان معاون اقتصادی ومالی‌سازمان برنامه ورئیس هیئت نمایندگی تا اواخر هفته آینده بتهران باز می گردد.

آقای دکتر آبادیان یکی‌دیگر از اعضای چهارنفری این هیئت هفته قبل‌بتهران بازگشته‌بود .

امروز آقای دکتر مصطفی علم در پاسخ خبرنگار ما راجع به هدف و چگونگی مذاکرات این هیئت با مقامات بانك‌جهانی‌و کشورهای‌مختلف‌اروپائی گفت: منظور هیئت‌اقتصادی ایران از این‌مسافرت مذاکره با بانك بین ـ الملل‌ودولت‌های اروپائی این‌بود که مقامات مزبور بارئوس و خصوصیات برنامه سوم عمرانی‌ایران آشنائی پیدا کنند ودر صورت تمایل برای اجرای این‌برنامه کمك نمایند .

اصول مذاکرات ما که با مقامات‌ده کشور اروپائی صورت گرفت عبارت بوداز :

اول‌مذاکره درباره جلب‌کمك کشور های مزبورباجرای برنامه سوم که‌تنها قسمتی‌از آن‌احتیاج بکمك خارجی داردودوم مذاکره باصاحبان صنایع به منظور تشویق آنها بسرمایه گذاری در طرحهای برنامه سوم .

سوم‌استفاده ازنظرات کارشناسان اقتصادی بین‌المللی در مورد طرح برنامه سوم .

وبالاخره‌مذاکره در اطراف مسائل بازرگانی‌ایران وبا کشور های مذکور

هیئت اقتصادی ایران در این مسافرت‌با مقامات کشور های فرانسه انگلیس، آلمان ،سوئد ، دانمارك ، نروژ ، هلند، بلژیك ، سوئیس ، وایتالیا مذاکره کرده است گزارش اقدامات‌و مذاکرات هیئت نمایندگی سازمان‌برنامه با مقامات بانك‌جهانی وکشورهای اروپائی طی هفته آینده درسازمان‌برنامه تنظیم‌شده و برای اطلاع دولت تسلیم آقای نخست وزیر خواهد شد .

پیام آیت‌الله حکیم

بمطبوعات ایران

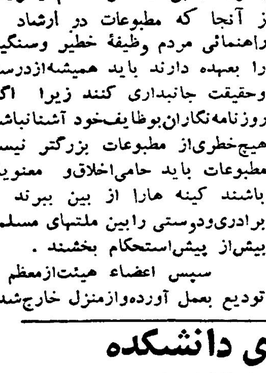

بطوریکه مجله الاخاءدرشماره اخیرخوداطلاع‌میدهددرسفر اخیری که یك‌هیئت ایرانی بدعوت دولت عراق‌به آن کشور نمود در ضمن دیداری هم از حضر ت‌آیت‌الله آقا سید محسن حکیم بعمل آوردند . این دیدار در منزل شخصی‌حضرت‌آیت‌الله واقع در کنار فرات در جوار مسجد حضرت مولای متقیان صورت گرفت، حضرت‌آیت‌الله‌ضمن‌بیانات‌خوداز‌اهتمام شاهنشاه‌نسبت‌بامور مذهبی تقدیر و تشکر کردند.سپس‌آقای‌دکترمشکور‌مدیر مجله الاخاء (اطلاعات عربی) ازحضرت آیت‌الله‌پرسیدکه‌آیا پیامی هم برای مطبوعات ایران دارند ؟

حضرت آیت‌الله درپاسخ‌فرمودند:

من از رجال سیاست‌نیستم لیکن بموجب وظائف‌دینی‌خود موظف به امر بمعروف‌ونهی از منکر هستم وافزودند از آنجا که مطبوعات در ارشاد و راهنمائی مردم وظیفهٔ خطیر وسنگینی را بعهده دارند باید همیشه‌ازدرستی وحقیقت جانبداری کنند زیرا اگر روزنامه‌نگاران‌بوظایف‌خود آشنانباشند هیچ‌خطری‌از مطبوعات بزرگتر نیست مطبوعات باید حامی‌اخلاق‌و معنویات باشند کینه هارا از بین ببرند و برادری‌ودوستی رابین ملتهای مسلمان بیش‌از پیش‌استحکام بخشند .

سپس اعضاء هیئت‌ازمعظم له تودیع بعمل آورده‌وازمنزل خارج‌شدند

نخست‌وزیر روابط ایران و شوروی را

بقیه از صفحه اول

ملاقات ایشان امروز منتفی‌است .

تنها ، آقای بدیع‌الزمان فروزانفر در دفتر آقای وزیر امور خارجه با آقای نخست‌وزیر ملاقات کرد .

ملاقات با پگوف

بقرار اطلاع عصر روز گذشته ، آقای پگوف سفیر کبیر شوروی آقای دکتر امینی نخست‌وزیر را در منزل ایشان ملاقات کرده است .

قبل از آقای پگوف ، چند تن از سفرای خارجی از جمله سفیر کبیر آمریکا بملاقات نخست‌وزیر رفته بودند .

ملاقات سفیر شوروی بانخست‌وزیر در محافل سیاسی با اهمیت تلقی‌شده وبطوریکه امروز گفته شد قسمتی از وقت آقای نخست‌وزیر در وزارت امور خارجه به بررسی مسائل مربوط بروابط ایران و شوروی گذشته است .

از جمله ، بدستورآقای نخست‌وزیر پرونده مربوط به تیراندازی بهواپیمای ایرانی در مرز شوروی برای مطالعه ایشان بدفتر وزیر امورخارجه فرستاده شد .

نطق‌وزیر خارجه

امروز متن نطق وزیر امور خارجه در مجمع عمومی سازمان ملل متحد تهیه شد و آقای قدس نخعی ، این نطق را باتفاق آقای نخست‌وزیر مرور کرد .

گفته میشود نطق وزیر امور خارجه ایران ، حاوی نکات مهم سیاسی‌است و علاوه بر آنکه طی آن مسائل عمومی جهانی مورد بحث قرار گرفته محتمل است سیاست خارجی ایران در زمینه روابط با همسایگان نیز قسمتی ازنطق مزبور را تشکیل دهد .

آقای نخست وزیر ساعت یك و سی‌و پنجدقیقه بعد از ظهر درحالیکه قیافه‌اش خسته بنظر میرسید ازاطاق وزیرخارجه خارج شد و کاخ وزارت خارجه را ترك گفت .

آقای دکتر امینی ازساعت‌هفت‌و نیم صبح وارد این اطاق شده‌بود .

بمحض خروج نخست وزیر از اطاق وزیر خارجه خبرنگاران که از مدتی پیش در انتظار بودند دور او حلقه زدند و راجع به‌اینکه چه کاری باعث شد وقت امروز خود را دروزارت خارجه بگذراند سئوال کردند. آقای دکترامینی‌جواب داد: در باره کار هیئت نمایندگی‌ایران در مجمع عمومی سازمان ملل‌متحد مذاکره میکردیم .

مسخره است .

یکی‌از خبرنگاران پرسید : در باره ادعای اخیر روزنامه ایزوستیا در مورداینکه سنتو نقشه تقسیم افغانستان را بین ایران وپاکستان طرح کرده است چه میگوئید .

آقای نخست وزیر پاسخ‌داد: این حرفها واقعا مسخره است و جواب ندارد .

سپس در مورد انتخابات سئوال شد که آیا انتخابات امسال شروع میشود یانه .

آقای دکتر امینی در حالیکه قاه قاه میخندید جواب داد: بشر باامید زنده است .

آقای دکتر امینی سپس باقیافه جدی‌تری ادامه داد: درباره انتخابات سعی میکنیم کاری بکنیم که مورد توجه و تائید مردم قرار گیرد .

در خصوص قطع روابط‌افغانستان و پاکستان از آقای نخست وزیر سئوال شد :

آقای دکتر امینی گفت : مابا پاکستان هم پیمان هستیم و با افغانستان نیز روابط دوستانه داریم و امیدواریم اختلافات آنها حل‌شود و روابط صمیمانه و دوستانه‌شان تجدید گردد .

دلیل بی خوابی !..

یکی از خبرنگاران بشوخی پرسید: آیا دلیل خستگی و بی‌خوابی شما رسیدگی به پرونده روابط ایران و شوروی و کار انتخابات است ؟

نخست وزیر در حالیکه میخندید پاسخ داد نه خیر !

نتیجه‌ایجاد مزاحمت‌مراجعین‌است!

مشاعره تمام شد .

یکی‌از خبرنگاران پرسید : آیا صحیح است که ایران‌درخصوص مطالب روزنامه ایزوستیا بشوروی اعتراض‌میکند .

نخست وزیر پاسخ‌داد: ،مامشاعره راتمام کرده‌ایم !

باین ترتیب نخست وزیر پس‌از پنج ساعت از اطاق در بسته وزارت امور خارجه بیرون آمد و کاخ وزارت خارجه راترك کرد .

دولت به‌نمایندگان سیاسی

بقیه از صفحه اول

این دستور در تعقیب گزارش‌هائی که ازسوء رفتار بعضی از دانشجویان ایرانی در خارج رسیده و درمطبوعات تهران منعکس و منتشر شده بودصادر گردیده است پس از انتشار .بن گزارش ها عده ای از اولیای ـ دانشجویان بوزارت فرهنگ و مقامات دیگر دولتی مراجعه کرده و پس از اظهار تاسف شدید از این جریان تقاضا نمودند که هر چه زودتر از طرف دولت نسبت باین موضوع مهم و حیاتی رسیدگی شود . در نتیجه از طرف دولت اقدام شد و وزارت فرهنگ از نمایندگان سیاسی ایران درخارج صورت این قبیل محصلین را خواستار گردید .

طبق اطلاعاتی که خبرنگار مابدست آورده این جریان فوق العاده جلب توجه دولت را کرده بطوریکه آقای نخست وزیر دستور موکد داده‌است که دو ظرف ٤٨ ساعت آینده تکلیف این قبیل دانشجویان که‌با آبرو و حیثیت کشور بازی میکنند معلوم شود و با قطع ارز تحصیلی و نفو گلونامه اقدام باحضار آنها گردد

خبرنگار ماگزارش میدهد اطلاعاتی که دو مورد این قبیل دانشجویان از خارج رسیده حقیقتا مایه تاسف و ازهر جهت خجلت آور است ازجمله گزارشها اینستکه عده ای بنام ـ دانشجو در لندن یك کاباره و مرکز فساد دائر کرده اند ! در نیویورك ، پاریس و نقاط دیگر نیز متاسفانه طبق اطلاعات رسیده نظائر این‌اعمال خلاف اخلاق و ناپسند از طرف عده ای بعنوان دانشجو صورت‌گرفته که موجب تاثر و اسباب بدنامی‌کشور است .

وحشت نکنید جنك نمیشود

بقیه از صفحه اول

در این نامه آقای‌منجم‌اظهار میدارد که با تمام وخامت اوضاع و شایعاتی که درباره حدوث جنك بر سر برلن درجراید انتشار یافته در اثر مطالعه در اوضاع نجومی و فلکی پیش‌گوئی می‌کنم بهیچوجه جنگی رخ نخواهد داد و طرفین با پیشنهاد مال‌الصلحی‌با صلح و صفای نسبی کنار میروند .

متن‌نامه آقای منجم بشرح زیر است :

پیشگوئی منجم

این روزها وحشت‌ونگرانی بحداعلی رسیده . سران کشور های بزرگ‌جهان را بر لب پرتگاه جنك نزدیك کرده‌اند آزمایش سلاحهای لعنتی پشتها را خم زانو ها را بلرزه درآورده . دقایق وحشت انگیزی بر مردم‌میگذرد.

جراید و اخبار خبرگزاریها جسته وگریخته با تیتر های درشت از جنك خانمان سوز سوم دم میزنند .جنگی که بقیمت نسل بشریت و نابودی کره زادگاه بشر تمام شود .

دنیا هر شب در انتظار فردای جنك است و هر روز با خوف و بیم بشب آرد .

من برخلاف همه با این تهدید و خط و نشان باز خوش‌بین هستم .هر روز در انتظار فردای آرامش هستم هر شب خواب صلح می‌بینم .

باتکاء اطلاعاتی که در احکام‌نجومی و تجاربی که دربارهٔ آن دارم قطع نظر از صحت و سقم آن که نزدبعضی بی‌اعتبار است هشتاد در صد به نجوم و پیشگوئی و استنباط از نجوم مطمئن و معتقدم با این اطمینان و اعتقادبدنیا اعلام میکنم که «جنگی که از آن وحشت دارند واقع نمیشود.»

این وحشت ونگرانی حداکثر تا بیستم مهرماه سال جاری پایان می‌پذیرد . تا چند هفته دیگر در مقابل یك مال‌المصالحه کار بصلح و صفای نسبی می‌کشد .

این خط و نشان دربارهٔ خواسته های دیگر در گرو یك‌سال و هشت‌ماه دیگر می‌باشد .»

تهران ـ خیابان گرگان ـ ایستگاه مدرسه ـ کوچه سیف ـ عبدالله نوبخت منجم (سنه‌یی)ـ هفدهم شهریور۱۳٤۰

مجمع عمومی انجمن خیریه ایران وامریکا تشکیل‌شد

ساعت ده امروز صبح جلسه مجمع عمومی انجمن خیریه ایران و امریکا بریاست آقای دکتر جهانشاه صالح در درمانگاه دریفوس تشکیل‌شد.

دراین جلسه که برای اولین بار بانو هولمز « خانم سفیر کبیر » امریکا شرکت کرده بود بامور درمانگاه خیریه دریفوس رسیدگی گردید . در گزارشی که رئیس درمانگاه به مجمع عمومی داده متذکر شده در ششماه گذشته متجاوز از صد هزار نفر برای‌معالجه به درمانگاه دریفوس مراجعه کرده‌اند .

در پایان جلسه خانم هولمز از قسمتهای مختلف‌درمانگاه دیدن کرد .

مسابقه ورودی دانشکده هنرهای زیبا آغازشد

از ساعت هشت صبح امروز مسابقه ورودی دانشکده هنرهای‌زیبا آغاز گردید .

برای شرکت در رشته‌های مختلف این دانشکده ۹۱۰ نفر بشرح زیر نام‌نویسی کرده‌اند :

۷۳۲نفر برای رشته معماری ـ ۱٤۷نفر برای رشته نقاشی و ۳۱ نفر برای رشته مجسمه‌سازی .

آقای قهرمانپور رئیس دفتر دانشکده هنرهای زیبا به‌خبرنگارما گفت: فردا صبح‌امتحان ریاضی رشته معماری وبعداز ظهر امتحان رسم انجام میگردد.

روز دوشنبه صبح امتحان طراحی برای رشته مجسمه‌سازی ونقاشی بعمل خواهد آمد واز آنروزببعد سه‌دسته ۲۵۰نفری تاروز پنجشنبه در امتحان طراحی رشته معماری شرکت خواهند نمود.

مردی که‌خواب‌نماشده‌بود!

نزدیك بود لباسهایش را مردم پاره‌کنند!

صبح امروز همهمه و جنجالی‌در مقابل آرایشگاهی در خیابان سی متری بر پا شده بود عده زیادی مقابل این آرایشگاه اجتماع کرده بودند و هر دقیقه بر عده جمعیت اضافه می شد تا به آنجا که‌جریان به کلانتری ده خبر داده شد و ماموزین توانستند جمعیت را متفرق کنند .

اما علت ایجاد این جنجال از خواب مدیر آرایشگاه سر چشمه گرفته بود ومردم می خواستندلباس های اورا به عنوان تبرك پاره کرده با خود ببرند !

خبر نگار ما در باره این ماجرا مشغول تحقیقاتی شد و از آقای علی منصوری مدیر این آرایشگاه جریان واقعه را سئوال کرد .

آقای منصوری که از ترس مردم کارش رارها کرده وبخانه‌اش پناه برده گفت : شب جمعه‌درخواب یك مرد نورانی را که کبوتری به دست داشت خواب دیدم من از او پرسیدم کیست گفت من عیسی هستم . در همان عالم خواب مشغول بازی با این کبوتر شدم و خواستم یکی از پرهایش را بکنم ولی آن مرد مرا منع کرد وبعد از نظرم ناپدید شد

صبح که از خواب برخاستم و مشغول ورزش شدم علامتی روی سینه ام دیدم و اهمیتی به آن‌ندادم

امروز صبح مشغول تعریف‌این خواب برای یکی از مشتریانم بودم وقتی او اصلاح سرش تمام شد و از مغازه بیرون رفت ناگهان دیدم عده زیادی در مقابل دکان جمع شده و می خواهند لباس های مرا پاره کنند و ببرند عده آنها آنقدر زیادشد که‌ناچار مامورین کلانتری دخالت کردند و منهم که دیگرنمی توانستم بکارم ادامه بدهم تعطیل کردم و بخانه ام آمد !

خانواده های بهبودی ـ حریری ـ پناهی ـ مولوی ـ لیقوانی با کمال‌تاسف وتاثرفو ت‌مرحومه مغفوره بانو**حوریه بهبودی (محترم‌الدوله)** همسر مرحوم حاج نصرالملك بهبودی را به استحضار خویشاوندان و دوستان می‌رساند . مجلس ختم مردانه روزیکشنبه ۱۹شهریور ماه ازساعت ۳۰ر٤الی ۳۰ر٦ بعداز ظهر در مسجد مجد و ختم‌زنانه همان روز و همان‌ساعت در منزل‌شخصی واقع‌در خیابان شاهرضا کوچه فتوحی منعقد می باشد .

سرهنك عباسقلی معینی ـ سرهنك علی‌امیر بهبودی ـ نصرالله خازنی ـ محمود شقاقی ـ سرتیپ نصرالله‌حکیمی ـ سرتیپ‌ناصرامیرانصاری ـ سرتیپ‌حسین مظفری ـ سرهنك حسین درفشان ـ سرهنك محمود بدیعی ـ سرهنك معین‌زاده مهدی مخترع

باکمال تاسف و تاثر فو ت‌جانگداز مرحومه **بانو کبری صفری‌تهرانی** راباطلاع اقوام‌و خویشاوندان و دوستان می رسانیم مجلس‌یادبود روزیکشنبه ۱۹ر٦ر٤۰ در مسجد ارك ازساعت ۹الی ۱۱ منعقد و ختم زنانه نیز بعد از ظهر همانروز در منزل آقای یلان واقع در خیابان شهباز مقابل بی سیم نجف‌آباد کوچه مدرسه دست راست درب اول می باشد سرافرازمان فرموده و روح آنمرحومه را شاد فرمائید .

خستدائی، پیامی، پاکدامن، فروتن، صدری، مهاجر، اکبری. نصیری ـ یلان ـ یازندی ـ (صدر عدالت ـ محمد آقائی ـ بانو سلطنت‌وبدری) فرزندان داغدیده آنمرحومه

بعموم‌بازماندگان آنمرحومه مصیبت‌وارده را تسلیت‌میدهیم

آگهی های تسلیت

انجمن مطبوعات ایران بانهایت تاسف مصیبت وارده‌را به همکار ارجمند آقای محمد حسین فری‌پور مدیر محترم روزنامه صدای مردم تسلیت می گوید وبقای عمر ایشان و خاندان جلیلشان را از درگاه احدیت خواستار است .

مصیبت‌وارده رابخاندان محترم یوسفیان مقدم بویژه آقای حاج سید مهدی یوسفیان مقدم و آقای دکتر اسمعیل یوسفیان مقدم تسلیت عرض می نمائیم .

حسن شهریاری و بانو

مصیبت وارده را بخانواده محترم یوسفیان مقدم‌خصوصا دوست ارجمندم آقای اسدالله یوسفیان مقدم تسلیت میگویم

آ ـ ۱٤٦۱۳ **اکبر زرین صفت**

سرکار سرهنك مهدی یوسفی

بایکدنیا تاثرو تاسف مصیبت وارده‌را تسلیت عرض می‌نمایم . **سرهنك ۲ دادشیان**

باکمال تاثروتاسف مصیبت‌وارده را به جناب آقای حسین یوسفی تسلیت عرض وبقای عمر وسلامتی‌جنابعالی‌وخانواده محترم‌را از درگاه متعال خواستارم .

سرهنك مالی مصطفی رادفر

آقای دکتر یوسفیان مقدم

بانهایت تاثروتاسف وقلبی‌آکنده از اندوه درگذشت پدر والامقام رابجنابعالی وبانو و آ ن‌خاندان محترم تسلیت عرض‌نموده بقاء و سلامت بازماندگان‌آنمرحوم را ا زخداوند متعال مسئلت می نمائیم .

دکتر فاطمه صمصامی ـ دکتر علینقی بهارلو

با کما ل‌تاثرفوت ناگهانی شادروان کامران درویش را بخاندان محترم درویش کجوری بخصوص‌به آقایان سرهنك احمد والهقلی درویش تسلیت عرض می نمایم .

سید عبدالکریم نقیبی کلاردشتی

دوست ارجمندم سرکار سرگرد رضا نادر اصلی

مصیبت‌وارده را به حضور جنابعالی تسلیت عرض‌نموده وبقای عمر و سعادت سرکارو خانواده محترم‌را از خداوند متعال مسئلت دارم . **مراغه ـ ستوان‌یکم‌لطف‌الله‌زاده**

جناب آقای مهندس توتونچی افشار

بدینوسیله فقدان جبران‌ناپذیر پدر گرامتان را تسلیت عرض می نمایم سلامت و موفقیت جنابعالی را خواهانم .

رئیس اداره صنایع ومعادن استان هشتم مهندس‌آذرین

با کمال تاسف درگذشت آقای رحیم‌یوسفی رابابازماندگان آن مرحوم مخصوصا بجناب‌آقای حسین یوسفی و آقایان هادی‌و علی و احمد یوسفی تسلیت عرض‌نموده بقای عمر آن خاندان‌جلیل رااز خداوند متعال‌خواستارم . **ارسلان‌شفیس**

جناب آقای یوسفی مدیر کل محترم دارائی‌ارتش

بانهایت تاثر درگذشت مرحوم اخوی را حضور محترم تسلیت‌عرض‌نموده از خداوند متعال استدعا داریم صبرجمیل بجنابعالی و اخوان گرام وخانواده آن مرحوم عطا فرماید .

محمد یکانی ـ سرهنك منصوربیات

باکمال تاسف مصیبت‌وارده رابه آقای غلامرضا تختی‌و خانواده محترم تسلیت می گوییم .

رئیس فدراسیون کشتی‌کشور منوچهرقراگزلو

بانهایت تاسف مرك نابهنگام دوست عزیزشادروان سرهنك۲ بالا تحصنی افسر ژاندارمری را بخانواده آن‌مرحوم بویژه بانو تسلیت‌عرض می‌نماید . **سرهنك فرخندی‌وبانو**

مصیبت‌وارده را بخانواده محترم یوسفیان بویژه‌دوستان ارجمندمان جنابان آقایان مهدی یوسفیان و دکتر یوسفیان صمیمانه تسلیت عرض نموده سعادت و سلامت آن‌خانواده محترم‌را از درگاه حضر ت‌احدیت خواستاریم .

حسین دهدشتی ـ محمد دهدشتی

هیئت کشتی تهران از طرف خود و مربیان و داوران و کشتی‌گیران مصیبت‌وارده رابه آقایان مهدی‌و غلامرضاتختی وخانواده محترم تسلیت عرض می‌نماید . **محمد خادم**

پزشکان وافسران بیمارستان پهلوی شماره۱ ارتش

مصیبت وارده را بخانواده هدایت بخصوص همکار ارجمند آقای دکتر محمود رکنی تسلیت‌عرض مینمایند.

رئیس بیمارستان پهلوی ـ سرتیپ دکترفخرائی

آ ـ ۱٤٦۰۷

جیب برها پول مرد بیمار را باداره آگاهی پس فرستادند!

دو نفر جیب بر دو هزارو هفتصد تومان مرد بیماری را از جیبش سرقت کردند ولی هزار و ۸۰۰ تومان از پولها را که ۱۸ عدد چك تضمین شده بود به اداره آگاهی‌پس فرستادند .

در میان نامه هائی که به اداره آگاهی می رسد یك نامه بیشتر از همه توجه مامورین را به خودجلب کرد . همراه این نامه ۱۸ قطعه چك تضمین شده صد تومانی نیز فرستاده شده بود . خواندن این نامه بهت و حیرت زیادی در میان مامورین ایجاد کرد زیرا در این نامه نوشته شده بود :

هیجده عدد چك تضمین شده صد تومانی را که در اتوبوس‌خط۱۲ زدیم‌فرستادیم به صاحبش که مرض قلب دارد و خودش این موضوع را بما گفت بدهید . بقیه اش خورده شده ».

مامورین پس از خواندن این نامه پرونده های مربوط به جیب بری را در چند روز اخیر مطالعه کرده سر از ماجرا در آوردند . معلوم شد در حدود ۵ روزقبل آقای مصطفی معظمی کارمند اداره قند و شکر تربت حیدریه برای معالجه بیماری قلبی خود به تهران آمده و سه هزار تومان نیز برای مخارج درمان با خود آورده بود .

آقای معظمی در تهران سوار اتوبوس خط ۱۲ شماره ۸۱۵ شد. دراین وقت جوانی با او شروع به صحبت کردو آقای معظمی‌برایش تعریف کرد که برای انجام چه‌کار به تهران آمده است .

پشیمان شده بودند .

چند دقیقه بعد جوانی ازاتوبوس پیاده شد و جوان دیگری که‌پیراهن رنگی به تن داشت بدنبال او براه افتاد . هنوز اتوبوس براه نیفتاده بود که آقای معظمی متوجه شد که از ۲۷۰۰ تومان پولی که‌همراه داشت اثری نیست .

مسافری که در اتوبوس‌نشسته بود پس از اطلاع از این موضوع گفت باحتمال قوی جیب شما راآن دو جوان مسافر زده اند . آقای معظمی وقتی از تلاش های خود جهت پیدا کردن آن‌دوجوان مایوس شد جریان را به اداره آگاهی اطلاع داد و موضوع در شعبه ۱۱ مورد رسیدگی قرار گرفت ولی هنوز اقدام مامورین برای شناختن ودستگیری جیب بر ها به‌نتیجه‌ای نرسیده بود که رسیدن این نامه و پولها جریان را روشن کرد گویا جیب برها پس از انجام کار خود، از سرقت پول یك بیمار پشیمان شده و آن مبلغ از پولها را که خرج نکرده بودند توسط اداره آگاهی پس فرستاده بودند .

جوان لر میخواست کار خیر انجام دهد !

چون ساعت صحیح را به «حاجی» نگفتند کارش ازدستش‌رفت واوبفکرافتاد لااقل برای اشخاص دیگرچاره‌ای‌پیداکند

عصر دیروز مرد دهاتی جوانی یك ساعت دو زنگه طاقچه‌ای به پشت خود بسته و در خیابان امامیه شمالی راه میرفت در حالیکه عده‌ای از بچه‌ها و اشخاص بیکار دنبال او افتاده و مسخره‌اش میکردند و سوت می‌کشیدند .

پاسبان خیابان مرد دهاتی را برای پراکنده کردن مردم و توضیح‌علت‌این کاربه کلانتری ۱۳آورد.

کار وساعت

مرد دهاتی در کلانتری گفت من اسمم حاجی است و اهل لرستان هستم .

چند ماه پیش به تهران آمدم . یك روز نزد شخص مهمی رفتم اوبمن گفت فردا ساعت ۸ صبح پیش من بیا تا کار خوبی بتو رجوع کنم .

روز بعد چون ساعت نداشتم از هر کس پرسیدم چه ساعتی است بمن جواب درست ندادند و من دیرتر به خانه آن شخص رفتم و او گفت چون دیر آمدی کاری را که برایت درنظر گرفته بودم به کس دیگری واگذار کرده‌ام .

راه دانستن وقت صحیح

جوان سپس گفت این موضوع در نظر من بود و در صدد بودم کاری‌کنم تا مردم همیشه وقت صحیح را بدانند و احتیاج نداشته باشنداز کسی‌سئوال کنند .

این فکر را بایکی از دوستانم در میان گذاشتم . او گفت فکر خوبی کرده‌ای یك ساعت طاقچه‌ای بخر و به پشتت ببند آنوقت مردم بدون‌سئوال کردن از تو می‌توانند وقت رابدانند.

من حرفش را پذیرفتم و یکساعت طاقچه‌ای به ۲۰ تومان خریدم و به پشتم بستم ولی هنوز ۲۰ متر نرفته بودم که مردم بدنبالم‌افتادند ومسخره‌ام کردند و فهمیدم در این شهر کارخیر نمیشود انجام داد !

در کلانتری چون معلوم شد که حاجی مرد ساده‌ای است و از روی سادگی این عمل را انجام داده اورا نصحیت کردند که دیگر از اینکارها که باعث جمع شدن مردم و ایجاد حادثه میشود خودداری کند .

آنوقت حاجی که ساعت را ازپشتش باز کردهو بدستش گرفته بود از کلانتری خارج‌شد .

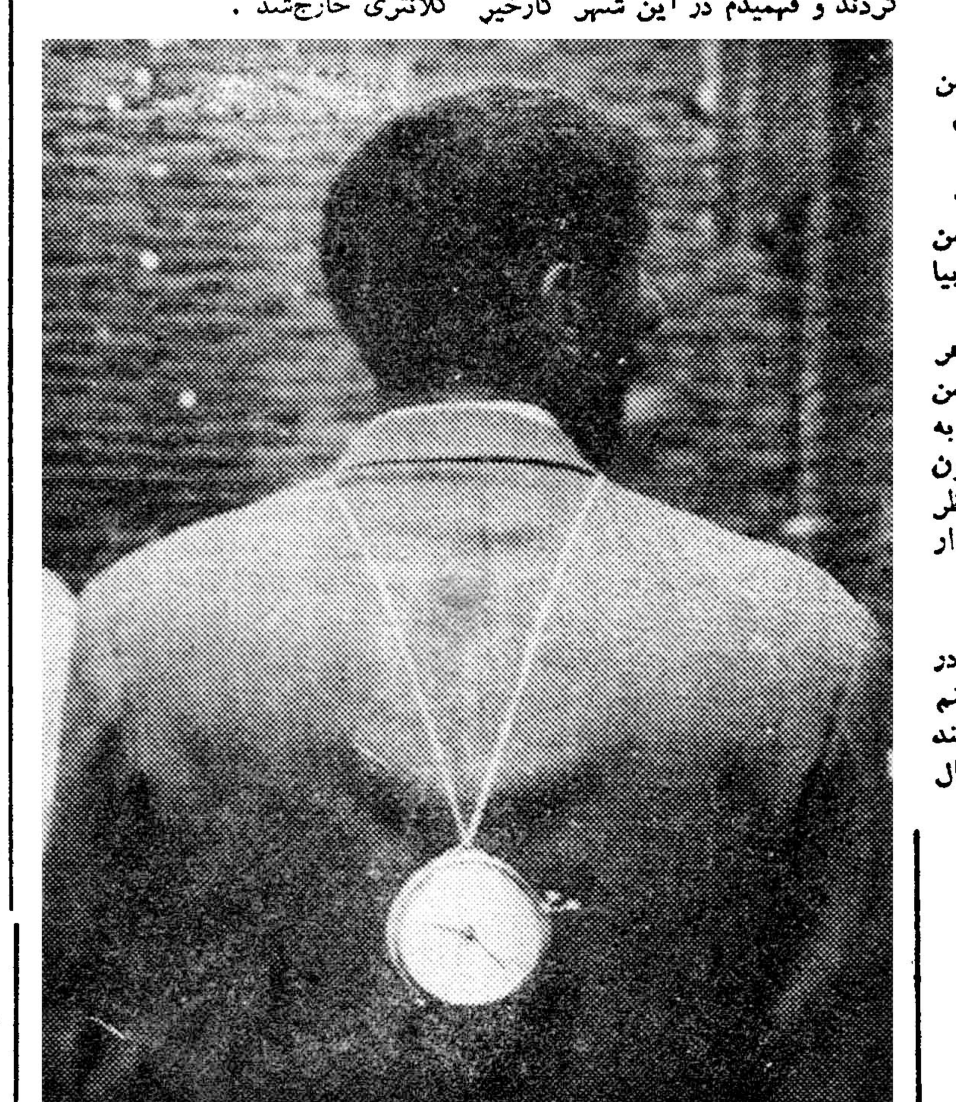

۲۰۲ نفر

در هفته گذشته ۲۰۲ نفر در اثرحوادث مختلف‌در تهران و اطراف مجروح‌و مسمو م‌شده اند .

از این‌عده ۵۶ نفردر اثر حوادث رانندگی ، ۱۹نفر بعلت زدو خورد ، ۱۱ نفر در نتیجه سوختگی ، ۱۳ نفر در اثرسقوط از بلندی ، ۵نفر در نتیجه ماندن زیر آوار ، ۶ نفر بعلت سقوط در چاه مجروح شده انددرهمین هفته ۹۲ نفر بعلت ، خوردن نفت ، افراط در خوردن‌غذا و مشروب‌مسموم شده‌اند .ازاین عده ۱۲نفر قصد انتحار داشته اند . رقم‌مسمومین در این هفته از هفته های قبل بیشتر بوده است .

۱۵ نفر مجروح شده‌اند

در ۴۸ ساعت‌گذشته ۱۱نفر باسامی حسین و کریم پارسایان فرزندان غلامرضا ، جلیل سیاحی فرزند رحیم، حمزه فرهادی فرزند علی ، محمد علی عمرانی‌فرزند اکبر، عباس‌ابراهیمی فرزند محمد ،رضا طباطبائی فرزند سعید ، محمد شیرزاد فرزند مسرور صغری عباسی فرزند حسین ، محمد گرشاسبی فرزند عبدالحسین ، اکرم اسمعیلیان فرزند خیرالله در اثر حوادث‌رانندگی و ۴نفرباسامی علی لواسانی فرزند محمد، هما زینبی ، حمد حسن پونکی فرزند علی، عباس پونکی فرزند حسن‌در اثر زدو خورد زخمی شده اند .

در نتیجه یك تصادف اتومبیل مجلس عقد کنان بهم خورد!

دیروز مجلس عقد کنانی‌در بخش ۱۳ برپاشده بود وحاجی جواد عاقدنیزبرای جاری کردن صیغه عقد دعوت شده بود

ساعت چهار بعد از ظهر دیروز حاجی‌جواد سوارتاکسی شد تابمجلس عقد برود ولی‌در میان راه تاکسی تصادف کرد و جوانی رازخمی کرد . جوان مجروح پس از اینکه زخمی‌شد براننده و حاجی جواد اهانت کردوحاجی‌جوادبرای شکایت از او، بکلانتری ۱۳ رفت و در نتیجه مجلس عقد تا ساعت ۷ بعد از ظهر معطل ماند در این میانه خانواده عروس‌تصور میکردندکه دامادبحاجی جواد تلفن کرده تانیاید وعروسی‌بهم بخورد وازطرفی هم دامادگمان میکرد خانواده عروس نیرنگی بکار برده‌اند تاعروسی سر نگیرد .

در همان حال میان دوخانواده بگومگو درگرفت و میانشان زدو خوردی روی داد و چند نفرشان بکلانتری آمدندو در آنجا حاجی جواد راهم دیدند وقتی علت حضور او را در کلانتری فهمیدند قبل ازاینکه علیه هم شکایت کنند روی یکدیگر را بوسیدند وجریان را برای آقای سرهنگ قاری رئیس کلانتری تعریف کردند رئیس کلانتری که از آشتی کردن آنها خوشحال شده‌بود حاجی جواد را همان موقع به مجلس عروسی فرستادومراسم عقد انجام شد .

کاسبی با اتومبیل دزدی

دیشب حسن حمیدی‌اتومبیل سواری شماره ۱۷۴۷۸ شخصی را سرقت نموده وباآن‌مشغول کارشد .

او در خیابان شاهرضامسافر باسامی‌کاس آقااسدی، جواد بابائی و احمد علی‌پوررا سوار نموده و بطرف میدان قزوین براه افتاد ولی درخیابان سیمتری در اثر سرعت زیاد باتاکسی‌شماره۷۴۳۰براننده‌گی اصغر صفائی تصادف‌نمود.

شدت این‌تصادف باندازه‌ای بود که سه نفر از مسافرانی که در اتومبیل او سوار بودند مجروح شدند .

مجروحین وسیله مامورین کلانتری ۲۰به‌بیمارستان سینا منتقل شده بستری گردیدند.

راننده اتومبیل که مدعی است گردوفروش‌است‌دستگیر شده و با پرونده تسلیم‌مقامات قضائی گردید .

دادگاه قاتل دزد را تبرئه کرد

سارقین نیمه‌شب دستهای صاحبخانه و مهمانش را بستند و مشغول جمع آوری اسباب واثاثه خانه شدند ولی‌صاحبخانه ومهمانش دستهای یکدیگر را بازکرده بجان دزد افتادند

امروز شعبه اول‌دادگاه عالی‌جنائی بریاست آقای داناسرشت به‌پرونده مردی بنام‌محمد بابا شتردار ترکمن رسیدگی کرد و او را باتهام قتل سارق مسلحی باستناد مواد ۱۸۴ و ۱۸۸ و ۱۸۹ (مرحله دفاع از نفس) تبرئه نمود .

این رای غیابی صادر شد و متهم و شاکی خصوصی در جلسه دادگاه حضور نداشتند. ماجرای این‌پرونده عجیب پانزده سال پیش در یکی از دهات ترکمن صحرا روی داد و در حالی به پرونده رسیدگی میشد که متهم آن مفقودالاثر گردیده است.

حمله نیمه شب

بطوریکه در پرونده منعکس‌است محمد از خرده مالکین یکی ازدهات ترکمن صحرا و شغلش شتر داری بود یکی از شبهای سرد پائیز که محمدباتفاق یکی‌از مهمانانش دراطاق خوابیده‌بوددراثر سروصدائی‌ازخواب بیدار شد و موقعیکه میخواست از رختخواب بلند شود غفلتا چند نفر بسروی ریخته‌و دستهایش‌را ازپشت بستند محمد احساس‌کرد که‌مهمان وی نیز در گوشه اطاق ناله میکند و معلوم میشود مهاجمین دست های او را نیز بسته‌اند .محمدهرچه تقلا کرد تابلکه دستهایش را آزاد کند موفق نشد ولی در تاریکی میدیدکه چند نفر مشغول جمع آوری آثاثیه منزل هستند و حتی شتر ها را هم از طویله خانه بیرون آوردند .

دزد کشته شد

محمد دراین موقع راه نجاتی بفکرش رسید و فورا بگوشه اطاق پیش‌مهمانش خزیدوپس از گفتگوئی باوی پشت خود را به پشت وی چسبانید وباین‌ترتیب بعدازچنددقیقه مهمان ومیزبان دست های یکدیگر را بازکردند و از جابلند شدند و بسراغ دزد ها رفتند چند نفر از سارقین که صاحبخانه رارو‌بروی‌خود دیدند پابفرار گذاشتند ولی محمد باتفاق مهمانش یکی از سارقین را بچنك آورده با چوب و بیل بجانش افتادند و آنقدر با چوب‌او را زدند که دیگر ازجای خود بلند نشد .

صبح روز بعد محمد باتفاق‌مهمانش به پاسگاه ژاندارمری رفته وجریان حادثه را بدون کم و کاست‌تعریف کردند و پرونده‌ای تشکیل شد و برای رسیدگی بدادگستری فرستاده شد .

امروز دادگاه رای غیابی صادر کرد و متهم پرونده را بعلت دفاع از جانش در مقابل سارقین مسلح‌تبرئه کرد .

دوبرادر درآب انبارخفه شدند

دیروز خانم بزرك وزیری‌از خانه‌اش‌دراصفهانك دولاب‌برای خرید خارج شد و دو کودك خود رجبعلی و عین‌الله ثقفی سه ساله و ۸ ساله را در خانه گذاشت .

وقتی خانم بزرك بخانه برگشت هر چه بچه‌ها را صدا زد جوابی نشنید و بالاخره مشغول جستجو شد و سرانجام جنازه هر دو کودك را در آب‌انبار دید .

بچه ها در غیاب مادرشان‌در آب انبار افتاده و خفه شده بودند .

قرار مجرمیت حاج عبدالصمد صادر شد

حاج عبدالصمد دربازپرسی منکر قتل همسرش شده وگفته است او خودکشی کرده‌است

امروز خبرنگار ماکسب اطلاع کرد که بازپرس شعبه ۲۶تحقیقات خودرا ازحاج عبدالصمداعظمی‌خاتمه داده و قرار مجرمیت حاج عبدالصمد را صادر کرده است .

حاج عبدالصمد چندی قبل باتهام ریختن امید بسرو روی همسرجوانش بنام‌بانو میهن‌خانبابائی‌دستگیر وتحت تعقیب در آمده بود و میهن نیزچند ساعت پس‌از وقوع حادثه درگذشته بود .

آخروقت روز پنجشنبه‌طبق دستور آقای افشار بازپرس شعبه ۲۶ حاج عبدالصمد برای ادای آخرین دفاع بازپرسی آمد .

خبرنگار ما گزارش میدهد حاج عبدالصمد در تمام مراحل تحقیق منکر اتهام خود شده و گفته است که زنش بقصد خودکشی شخصا امید بسرو روی خود ریخته است

استناد به ماده ۱۷۰

بازپرس شعبه ۲۶ آخر وقت پنجشنبه بتحقیقات خود از حاج‌عبدالصمد خاتمه داد و قرارمجرمیت اورا باستناد بماده ۱۷۰ قانون مجازات عمومی صادر کرد .

قرار مجرمیت حاج عبدالصمد با توجه بتحقیقات مفصل و نتیجه معاینات مختلف از محل حادثه و جنازه بانو میهن در ۹ صفحه بزرك صادر گردیده است .

پرونده حاج عبدالصمد اعظمی برای صدور کیفرخواست تسلیم دادستان شد و ظرف چند روز آینده یکی از دادیاران علیه حاج‌عبدالصمد کیفرخواست صادر خواهد کرد

ازبدشانسی قصد خودکشی داشت!

دیشب مامورین گشت ژاندارمری در جاده شهر ری متوجه کامیونی که‌در کنار جاده متوقف بود شدند. آنها به کامیون نزدیك شدند و مشاهده کردند که در داخل اتاق بار کامیون صدائی می آید آنهااز کامیون بالا رفته دیدند مرد جوانی دست‌و پامی زند با دید ن‌این‌منظره فهمیدند که جوان مسموم شده‌است لذا اورا به بیمارستان منتقل کردند

جوان در بیمارستان معالجه‌شد ودر بازجوئی گفت : اسمم جواد است واهل اصفهان هستم از شش ماه پیش کمك راننده این کامیون شدم راننده کامیون دختری دارد که قرار است بااو ازدواج کنم اما او اخیرا بیمار شده ودرخانه خود بستری گردید .

چون پدر زن آینده‌ام مقروض است و تعهد هم دارد که مقادیر زیادی بار حمل کند . من شبها بجای او بار را به تهران حمل می کردم . از سه روز پیش باین طرف هر شب کامیون دچار حادثه‌ای می شد . شب اول میله فرمانش‌شکست شب‌دوم ترمزش بریدو من‌از جیب خود کامیون را تعمیر کردم و به راننده چیزی نگفتم تا ناراحت‌نشود ولی امشب نیز همینطور بدون این که فشاری به کامیون وارد شود میل پلس آن برید من که از این پیش آمد ناراحت شده بودم باین نتیجه رسیدم شانس از من برگشته لذا تصمیم به خود کشی گرفتم و مقداری سوخته تریاك خوردم و در اتاقبار خوابیدم که‌مرا ببیمارستان آوردند .

دزد حمام‌ها

دیروز مردی بنام علی در بخش۱۳ دستگیر شد او متهم است که به گرمابه هاوارد شده و موقعیکه کارگران سرگرم کاربوده‌اند واردنمره‌ها شده و جیب اشخاص را خالی کرده است .

دیروز علی مانند دفعات دیگر وارد حمامی در خیابان گرگان شدوموقعی که در نمره‌ای مشغول خالی کردن جیب مردی بود کارگر حمام واردنمره شد و اورا دستگیر کرد .

علی در کلانتری میگفت من روز جمعه که حمام ها شلوغ است هیچ موقع برای دزدی نمی‌رفتم اما امروز چون احتیاج به پول داشتم از عقده خود برگشتم و نتیجه‌اش راهم‌دیدم!

سگی ، بدادسرا جلب شد !

این‌سك‌کودکی را گازگرفته است

خبرنگار ما در شمیران گزارش داد ، دیروز بعد از ظهر پسر بچه ۷ساله ای از اهالی شمیران بنام محمد تقی بطرف سگی سنك‌پرتاب کرد و در نتیجه سك خشمگین شد و پایش را گاز گرفت و او را سخت مجروح نمود .

مجروح‌توسط مامورین کلانتری در بند به بهداری شهربانی منتقل شد و تحت معالجه قرار گرفت .

امروز صبح سك مزبور رادر حالیکه قلاده‌ای به گردنش بسته بودند به دادسرای ناحیه ۸ شمیران آوردندو با محمد تقی به انستیتو پاستور اعزام داشتند تا هر دو تحت معاینه قرار بگیرند .

پیش بینی وضع هوا

پیش بینی وضع هوای ایران تاظهر فردا طبق گزارش اداره پیش‌بینی کل هواشناسی بدین قرار است :

هوای تهران صاف یا همراه باکمی ابر پیش بینی میشود .

هوای سواحل شرقی و مرکزی دریای مازندران نیمه ابری خواهد بود هوای شهرستانهای مرکزی و جنوبی ایران غبار آلود میباشد . هوای سایر نقاط ایران‌صاف گاهی همراه با کمی ابر پیش بینی میشود .

حداکثر درجه حرارت هوای تهران در روز گذشته ۳۰ و حداقل آن۲۰ درجه سانتیگراد بالای صفر بوده‌است .

گرمترین نقاطی که دارای ایستگاههای هواشناسی میباشند در ۲۴ ساعت گذشته شهرستان آبادان باحداکثر ۴۳ درجه و خنکترین نقاط مشهد با حداقل ۷ درجه سانتیگراد بالای صفر بوده‌است.

چند حادثه

* دیروز زنی بنام شهین طوفان‌مرادی که درخانه خود درخیابان حسام السلطنه بدون داشتن قابله وضع حمل کرده بود درگذشت .

* در ۴۸ ساعت اخیر ۱۷ نفر با صدور قرار از طرف بازپرسان دادسرای تهران به اتهامات صدور چك بی محل، منافی عفت و مزاحمت و جعل بازداشت وروانه زندان‌شده‌اند

* دیروز مردی بنام محمد حسین صالحی فرزند هادی‌که در کرج بالای درخت گردو رفته بود تا گردو بچیند از بالای درخت‌بزمین‌سقوط کرد و کشته شد .

* امروز هویت یکی‌از اتباع خارجی که خبر تصادف منجر بمرك وی درشماره قبل باطلاع خوانندگان محترم رسیده‌بود مشخص گردید .

این مرد هارکشیان کوبال چوهن تبعه انگلستان و عازم مسافرت به پاکستان بود ودر اثرواژگون‌شدن موتو سیکلت کشته شده بود .

دختر سردسته کولیها را قولنامه کرده بودند!

جانعلی که عاشق «صنوبر» بود برای‌پیداکردن‌قولنامه واردچادرپدردخترشدولی...

دیشب یکی از ژاندارمهای شهر ری که‌درنزدیکی چادر کولیها قدم میزد ناگهان چشمش به‌یك‌سیاهی افتادکه با عجله در حرکت بود ژاندارم فرمان ایست داد ولی‌سیاهی توقف نکرد . در نتیجه ژاندارم‌بطرف او شلیك نمود و سپس او را که باخود صندوق آهنی کوچکی حمل میکرد دستگیر کرد وبه پاسگاه‌برد

این شخص که جانعلی نام دارد دربازجوئی خودرا یکی از کولیهای حوالی اصفهان معرفی کرد وگفت: من عاشق صنوبر دختر یك کولی شدم ، صنوبر نیز مرا دوست‌میداد ولی گفته است چون پدرش‌بارئیس یك دسته کولی ملایری ویراقولنامه کرده وقرار شده او را به پسررئیس کولیهای ملایری بدهد از اینجهت اگر من او را میخواهم باید صندوق آهنی پدرش را بدزدم و قولنامه را که در آن است پاره کنم تاپدرش مدرکی نداشته باشد زیرا در میان آنهارسم است که دختر را مانند ملك قولنامه میکنند .

جانعلی سپس گفت :من در صدد برآمدم صندوق آهنی را بدزدم این کار را کردم ولی گرفتار شدم از طرف پاسگاه ژاندارمری بچادر کولیها فرستاده شد و سلیمان‌رئیس آنها را آورد .

او دربازجوئی گفت اهل ملایر وساکن شهر کراچی پاکستان‌هستم و جانعلی را هم نمیشناسم . جانعلی وقتی دقت کرد دید اشتباه کرده و بجای اینکه به چادر دسته دیگری از کولیها برود وارد دسته سلیمان شده واز روی بزرگی چادر چادر رئیس را تشخیص داده و صندوق را دزدیده است .

وقتی صندوق سلیمان راباز کردند در آن مقداری مسکوك قدیمی و مقداری داروی گیاهی و یك شانه کفتار و زهره پلنك و مار خشك‌شده و زبان سوسمار بلوچستان بود .

جانعلی امروز باتهام سرقت به دادسرا اعزام گردید .

ازشوهرش انتقام گرفت !

حبیبه میگفت مادرم باین وسیله ازسومین شوهرش طلاق گرفت

پریشب زن جوانی به ژاندارمری اطلاع داد که در خانه مردی بنام غلام تریاك میکشند .

این زن که خودرا معرفی نکرد آدرس دقیق خانه غلام را به‌ژاندارمری داد و مامورین بخانه غلام رفتند و یك وافور از زیر کمد بیرون آوردند .

غلام که از کشف وافور در خانه‌اش ناراحت شده بود قسم خورد که‌تریاکی نیست و کسی هم در خانه اش تریاك نکشیده است .

از مادرم یاد گرفتم

اما غلام همراه مامورین و وافور به پاسگاه ژاندارمری آورده شد و از او بازجوئی بعمل آمد .

دراین موقع زنی به پاسگاه آمدو گفت من حبیبه زن غلام هستم . چون شوهرم مرا اذیت میکرد و هر روز به بهانه نداشتن بچه کتکم میزد تصمیم گرفتم از او انتقام بگیرم از این رو وافوری از خانه پدر بزرگم دزدیدم و در خانه گذاشتم و به ژاندارمری تلفن کردم حبیبه میگفت من اینکار را از مادرم یاد گرفتم او چند سال پیش وقتی در ده بودیم همین بلا را سر سومین شوهرش آورد و او را زندانی نمود و طلاقش را گرفت .

پرونده این جریان در ژاندارمری تحت رسیدگی است تا چنانچه صحت اظهارات حبیبه تائید شود غلام آزاد گردد .

ازصبح سه‌شنبه درسینماهای
همای - حافظ
یك داستان پرحادثه وجذاب درقالب یك شاهکار بزرك سینما
درجدال زندگی
سینماسکوپ ورنگی- دوبله فارسی
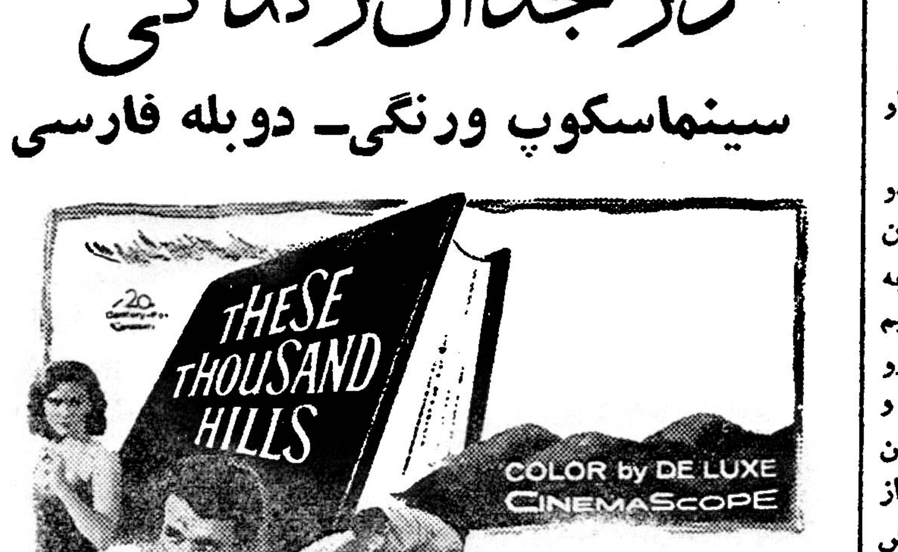

باشرکت: دان موری
لی‌رمیك - ریچارد ایگان

GAS اشین گاز
گاز پهلوی خانه شما
شاهرضا - مقابل دانشگاه - شماره ۷۷۰

برنامه آینده سینماهای
امپایر
درایوین
سینما (تهران پارس)
فرناندل
جینو چروی
پاپوف
گانگسترهای مدرن

دردانشسرایعالی سوء استفاده‌هائی شده‌است

بقیه از صفحه اول

دفاع می کنم بنا براین خواستن پرونده ها مربوط به عدم صلاحیت استادان نیست .

مسئله اتاق و معاون

آقای دکتر صناعی گفت :روزی که بدانشسرای عالی آمدم متوجه شدم بعضی از استادان که فقط یك یا دو ساعت در هفته درس دارند برای خودشان اتاق مخصوص ومعاون و دستیار دارند . درصورتی که لزومی برای این همه تشکیلات شود .

بنا براین برای استادان هررشته یك اتاق بزرك در نظر گرفته شد و اتاقهای خصوصی و معاون از بین رفت .

لابراتوار های مرکزی

رئیس دانشسرایعالی افزود : برای هر رشته یك لابراتوار بزرك تشکیل داده‌ایم و لابراتوار های کوچك را نیز از بین بردیم . یك‌لابرا توارمرکزی‌برای‌شیمی، یك لابراتوار مرکزی برای فیزیك و لابراتوار مجهزی نیز برای گیاه شناسی و جانور شناسی تشکیل می شود .

سازمان هدایت نیروی انسانی

قرار است زیر نظر دانشگاه سازمان مستقلی برای اندازه گیری هوش و استعداد دانشجویان و راهنمائی آنها بوجود آید .

این سازمان شورائی مرکب از آقایان دکتر فرهاد رئیس دانشگاه بهنیا وزیر دارائی ،انتظام رئیس هیئت‌مدیره شرکت ملی‌نفت خواهد داشت ودر نظر است نماینده‌ای‌نیز از ارتش برای عضویت در شورا دعوت شود .

بطور کلی کلیه موسساتی که آدم تربیت می کنند بایدنماینده‌ای دراین سازمان داشته باشند ـدکتر صناعی گفت : این سازمان بنام هدایت نیروی انسانی خوانده میشود وزیرنظر آقای‌دکتر ایمن‌و اینجانب اداره خواهد شد هدف این موسسه راهنمائی محصلین‌وکمك وهمکاری با آنان است .

این موسسه از ممالك خارج نیز کمکهای علمی لازم خواهد گرفت و از پیشرفت های علمی‌آنان استفاده خواهد کرد .

سوء استفاده

رئیس دانشسرایعالی در مورد اقدامات آینده خود گفت : پرونده هائی تهیه شده که ظرف همین‌هفته بدیوان کیفر فرستاده خواهد شد تخلفات زیادی در تمام مراحل‌بوده ودربیشتر قسمت‌ها سوءاستفاده‌هائی نیز شده است که پس از ارسال پرونده آنها بدیوان کیفر اسامی متخلفین وسوء استفاده کنندگان وموارد تخلف آنهارا اعلام خواهم کرد .

سفیرکبیر سوئد درایران بایك‌خانم روزنامه‌نگار ازدواج کرد

خانم سفیرکبیر یك سلسله مقالات جالب درباره ایران نوشته است

خانم ماریان هوك

آقای «ریچاردهیشینس‌برگستروم» سفیر کبیر سوئد در ایران که سفیرکبیر سوئددر عراق‌وافغانستان نیز میباشد روز پنجشنبه گذشته در استکهلم باخانم ماریان هوك، نویسنده و روزنامه‌نگار مشهور سوئدی ازدواج کرد. شهود آقای تاگه ارلاندر نخست‌وزیر سوئد و خانمش بودند.

خانم ماریان برگستروم، سابقا دوبار بایران سفر کرده است .

اولین بار در ژانویه ۱۹۶۰ جزو همراهان نخست وزیر سوئد به ایران بتهران آمد و سپس درپائیز همانسال بدعوت مقامات دولت‌ایران دومین سفر وی بتهران صورت گرفت.

درنتیجه این مسافرتها‌خانم‌ماریان یك سلسله مقالات‌بسیارجالب‌درباره ایران نوشت.

خانم برگستروم علاوه برفعالیت های روزنامه نگاری چندین‌کتاب ونمایشنامه نگاشته است.

«عشق به استکهلم» و «زندگی در چهل سالگی لطف دارد» ازجمله

ریچارد برگستروم

کتابهای جالب اوست.

خانم برگستروم کتاب دیگری درباره شخصیت هنری و فیلم های اینگمار برگمن بزرگترین تهیه ـ کننده فیلم درسوئد نگاشته واورا دومین تهیه کننده بزرك فیلم در اروپا واز بهترین کارگردانان‌صنعت فیلمبرداری درجهان معرفی نموده است. خانم برگستروم ضمنا از هنرمندان رادیو و تلویزیون‌سوئد میباشد.

سفیرکبیر سوئد اواخر شهریور ازمرخصی دوماهه خود در سوئدبه تهران مراجعت میکند و خانم وی نیز پس از چندی‌به‌تهران میرسد.

اساسنامه شورایعالی جنگل

بتصویب هیئت وزیران رسید

هیئت وزیران در آخرین جلسه هفته گذشته خود اساسنامه شورای عالی جنگل را تصویب نمود. این شورا بمنظور منظم ساختن امور فنی مربوطبه جنگل‌ها وبررسی و تصویب آئین نامه‌ها و برنامه های مربوط به امور جنگل میباشد.

متن اساسنامه شورایعالی جنگل بدین شرح است :

۱ـ بمنظور حسن جریان امورفنی مربوط به جنگلها و بررسی و تلفیق برنامه های مربوطه شورائی بنام شورایعالی جنگل تشکیل میشود ـ ریاست شورا بامعاون پارلمانی‌وزارت کشاورزی خواهد بود .

۲ـ اعضای شورایعالی جنگل ـ عبارتند از رئیس سازمان جنگلبانی ایران و چهار نفر از صاحبنصبان وزارت کشاورزی یاسازمان جنگل ویا دانشگاه که کارشناس جنگل بوده و دارای دانشنامه تخصصی در رشته جنگل از یکی از دانشکده های‌جنگل رسمی دنیا با ارزش فوق لیسانس و یا بالاتر باشند و بموجب حکم وزیر کشاورزی باین سمت گمارده خواهند شد .

۳ـ وظایف شورایعالی جنگل باین شرح است :

الف ـ مطالعه و تصویب برنامه های عملیات سالانه سازمان جنگل و هرگونه اقدامات مربوط باستفاده و بهره برداری از جنگلها و همچنین مطالعه و تصویب آئین نامه های مربوط بقانون جنگل‌که‌از طرف‌سازمان جنگل تهیه و پیشنهاد میشود .

ب ـ شورو اظهار نظر در باره مسائل مربوط به جنگل که از طرف وزارت کشاورزی بشورا ارجاع می شود .

پ ـ بررسی و تصویب طرحها و آئین‌نامه های راجع بوضع سازمانی و شرایط احراز مشاغل در سازمان جنگلبانی .

ت ـ انجام وظایفی که طبق‌آئین نامه قانون جنگل بعهده شورایعالی جنگل محول شده و یا خواهد شد.

ث ـ بررسی مسائل فنی که از طرف سازمان جنگل بشورا ارسال میگردد .

ج ـ بررسی و تصویب نامه‌برنامه تعلیماتی و کار آموزی سازمان جنگل از هر قبیل در داخله و یا خارجه

چ ـ مطالعه و تصویب طرح های جنگلداری که بمنظور بهره برداری علمی و فنی از جنگلها از طرف ـ اشخاص و یا سازمان جنگل تهیه شود .

عضویت اندونزی درسازمان اوپك

بقیه از صفحه اول

وزیرصنایع ومعادن اندونزی‌دربغداد اعلام داشت‌که اندونزی امکان‌پیوستن این کشور را به سازمان کشور های صادر کننده نفت مورد مطالعه قرار داده است .

رادیو بغداد گزارش داد وزیر صنایع و معادن اندونزی که برای‌یك دیدار رسمی سه روزه وارد بغداد شد ،است طی یك مصاحبه مطبوعاتی اظهار داشت که اندونزی بعنوان یك کشور تولید کننده نفت در آسیای جنوب شرقی با علاقمندی بسیار مراقب گفتگو های کنونی عراق با شرکت های نفتی است .

خبرگزاری رویتر از بغداد گزارش داد که چیرول صالح وزیر صنایع اساسی و معادن اندونزی که طبق دعوت محمد سلمان وزیر نفت عراق واردبغداد شده باحتمال زیاد امکانات الحاق اندونزی به‌سازمان شش کشور صادر کننده نفت را با محمد سلمان مورد بحث قرار خواهد داد .

صالح که از کنفرانس بلگراد ـ بازگشته بعلت دعوت محمد سلمان از مسافرت خود به کشور های اروپائی صرفنظر کردو تا روز یکشنبه «فردا» در بغداد اقامت خواهد کرد .

انتظار میرود که در مذاکرات ـ کنفرانس آینده«اوپك» تمایل‌اندونزی به الحاق به این سازمان مورد بحث قرار گیرد .

گزارش دیگر رادیو بغداد حاکی است که دیروز چیروول صالح وزیر صنایع و معادن اندونزی باتفاق محمد سلمان وزیر نفت عراق به نواحی شمال عراق عزیمت کردو ازتاسیسات نفتی کرکوك دیدن نمود .

وزیر صنایع و معادن اندونزی‌ـ پیشرفت بیشتری رابرای عراق آرزو کرد .

رادیو بغداد اضافه کرد مذاکرات وزیر صنایع و معادن اندونزی ووزیر نفت عراق از فردا «امروز» شروع میشود و در این مذاکرات مسائل مهم نفتی از جمله امکان عضویت اندونزی در سازمان کشور های‌صادر کننده نفت «اوپك» مطرح و بررسی میشود . اعضای فعلی و اصلی‌سازمان کشور های صادر کننده نفت عبارتند از ایران ـ کویت ـ عراق ـ عربستان سعودی ـ قطر و ونزوئلا .

کارگران کارخانه های کنیرا پاك کنی درروزنامه اطلاعات

کارخانه‌های کنیرا پاك‌کنی تهران تعطیل شده‌است

امروزچندنفرزن که‌نمایندگی‌ششصد کارگر زن کارخانه های کنیرا ـ سازی تهران را بعهده دارند باداره روزنامه مراجعه و اظهار داشتند که کارخانه های کنیرا سازی تعطیل شده و کارگران آن از کار بیکار شده‌اند .

این کارگران میگفتند تا بحال از طرف کار فرمایان نسبت به بیمه کردن کارگران‌اقدامی نشده‌واخیرا که سازمان بیمه های اجتماعی کارگران بکارفرما فشار آورده و اجرائیه صادر کرده است کارفرمایان برای نشان‌دادن عکس العمل کارگاه های کنیرا پاك‌کنی را تعطیل کرده و کارگران را اخراج کرده‌اند .

کارگران گفتند که هر یك از مادر حدود ده الی‌بیست‌سال‌سابقه خدمت داریم و تقاضا کردند که هرچه زودتر وزارت کار نسبت به تعیین تکلیف آنها اقدا م‌نمایند .

کارگران پس از اظهار مطالب خود در موسسه اطلاعا ت‌بوزارت کار رفتند تاتوجه مقامات مسئول رانسبت بوضع خود جلب نمایند .

ترکیه ازنمایش اسناد

بقیه از صفحه اول

اظهار داشت که دولت ترکیه نمی تواند نمایش چنین اسنادی را از طرف سر کنسولگری شوروی‌تحمل کند .

یك سخنگوی‌وزارت امور خارجه ترکیه گفت : نمایش این اسناد مخالف حقوق و قوانین بین المللی است .

روزنامه‌های چاپ استانبول در شماره های امروز خود درخواست کرده‌اند که کنسول شوروی دراین شهر «عنصر نامطلوب» اعلام شود. سرکنسول شوروی در استانبول دعوتنامه‌هائی برای بازدید از این نمایشگاه فرستاده بود .

اطلاعیه سفارت شوروی

آنکارا ـ آسوشیتدپرس سفارت شوروی در آنکارا روز پنجشنبه گذشته اعلام کرد که بزودی اسناد واقعی مربوط به نقشه های سازمان سنتو را که برای حمله اتمی به شوروی طرح شده به‌معرض نمایش‌خواهد گذاشت.طبق‌اطلاعیه‌ای که از طرف سفارت ترکیه درآنکارا منتشر شده قرار بود روز شنبه امروز اسناد مذکور در دفتر اطلاعات سفارت شوروی دراستانبول به‌معرض نمایش گذاشته شود .

دولت شوروی سه هفته پیش‌ادعا کرده است که مدارکی از سنتو به دست آورده حاکی از اینکه مقامات سنتو نقشه‌ای برای ایجاد یك‌منطقه مرك واقع‌بین خاك ایران و ترکیه و خاك شوروی تهیه کرده‌اند .

وزارت خارجه ترکیه ادعای‌دولت شوروی را قبلا رد کرده است .

سنتو مطالعه میکند

رادیو کراچی ـ نمایندگان کشور های عضوپیمان سنتوامروز درآنکارا تشکیل جلسه دادند تا در باره‌مدارك جعلی موسوم به‌اسناد محرمانه‌سنتو که‌از طرف روسیه انتشار یافته‌بود مطالعه کنند . یك سخنگوی پیمان مرکزی اظهار داشت که‌سازمان

طبق تقاضای سازمان بیمه‌های اجتماعی کارگران

صدور جواز کسب موکول‌بپرداخت‌حق بیمه میشود

بقراراطلاع ازطرف‌سازمان بیمه‌های اجتماعی کارگران‌نامه‌ای‌بوزارت کشور ارسال‌شده وطی آن‌تقاضا‌گردیده تا ازاین پس ادارات مسئول و تابعه آن وزارت در امر وصول حق‌بیمه کارگران با مامورین وزارت کار همکاری‌نمایند دراین نامه درخواست شده‌است که صدور پروانه وجواز کسب موکول به ارائه مفاصا حساب از سازمان بیمه های اجتماعی گردد زیرا فقط دراین صورت است که مامورین بسرعت میتوانند عایدات سازمان را که از محل حقوق بیمه پرداختی کارگران‌اداره میشود افزایش دهند واز طرفی‌چون قسمت اعظم کارفرمایان در پرداخت بدهی خود از بابت حق بیمه مماشات میکنند لذا مقید ساختن پیشه وران و کار فرمایان بارائه مفاصا حساب بیمه هنگام درخواست جواز کسب تسهیلات فراوانی برای این سازمان فراهم می‌آورد . در صورت موافقت وزیر کشوربااین‌تقاضا اگر کارفرمایان و پیشه وران هنگام درخواست پروانه کسب مفاصا حساب بیمه را ارائه‌ندهند از صدور جواز کسب برای آنها خودداری خواهد شد .

دستور وزیر کار

امروز آقای عطاءاله خسروانی وزیر کار برای رسیدگی بشکایت کارگران کنیرا پاك کنی کارخانه های تهران دستورات لازم را صادر کرد وزیر کار گفت سازمان بیمه های اجتماعی واداره کار استان تهران سریعا بشکایت کارگران رسیدگی کرده و نتیجه را باطلاع آنها خواهند رسانید .

عزیمت بانگلستان

آقای‌دکترایرج وحیدعضو هیئت‌مدیره بنگاه مستقل آبیاری بنا بدعوت‌دولت انگلستان و موافقت وزیر کشاوردی برای‌انجام‌یك سلسله‌سخنرانی‌درکانون مهندسین آن کشور صبح روز گذشته بمدت یکماه بانگلستان عزیمت کرد.

جشن حزب پان ایرانیست

روز چهارشنبه بمناسبت آغاز شانزدهمین سال تاسیس حزب پان ایرانیست جشنی در دفتروکالت آقای محسن پزشکپور دبیر مسئول این حزب برپا بود. آقای‌محمودی بختیاری برنامه جشن را افتتاح‌کرد وسپس چندتن از افراد حزب پان ایرانیست بنمایندگی از طرف سازمانهای مختلف وابسته بحزب پان ایرانیست بیاناتی ایرادکردند آقای دکتر صدر پیام آقای محسن پزشکپور را خواند و پس ازسخن‌ـ رانی آقای دکتر علی تهرانی و اعلام برنامه های حزب مراسم‌پایان یافت.

ورود

ورود

* آقای دکتر حسن ستوده استاد دانشگاه از ژنو.

آقای دکترعبدالحسین‌بهرمان

مدیر کل وزارت‌بهداری ازاستکهلم

* آقای دکتر رضا صفوی ـ گلپایگانی استاد دانشگاه ازژنو .

* آقای علی اکبر مهران رایزن فرهنگی ایران در برلن از برلن

* آقای دکتر علی کنی استاد دانشگاه از استانبول

* آقای اسماعیل اکبری خبرنگار ورزشی اطلاعات از بلغارستان .

خروج

* آقای دکتر غلامحسین خوئینی عضو نمایندگی ایران در سازمان ملل به سویس .

انتصابات

دروزارت‌دارائی

آقای مهدی منجم لیسانسیه‌حقوق ودانشسرایعالی بسمت ذیحساب و رئیس‌حسابداری ضرابخانه‌شاهنشاهی منصوب شد .

تلویزیون ایران

ساعت۶ فیلم آنی اوکلی
ساعت ۷ برنامه تاریخ
ساعت ۷٫۱۵ یك حلقه فیلم‌مستند
ساعت۷ باندا جینیو
ساعت ۸ موسیقی هنر های زیبا
ساعت۸ اخبار
ساعت ۸٫۴۵ برنامه‌اس . آ. اس
ساعت۹ برنامه نقاب‌سیاه
ساعت۹ تئاتر تروپ اسکوئی .

استدعا از دوستان و مشترکین و خوانندگان‌ارجمند مجله آزادی شرق ـ صنایع آلمان وشرق ایران‌نو

شماره مخصوص ایران باستان که بیادگار هزارمین سال شادروان فردوسی در برلین انتشار داده بودم

خواهشمندم کسانیکه شماره های نامبرده را دارا میباشند لطفا آگاهم سازند با سپاسگذاری آنها را باکتاب و یاوجه هرکدام که‌مایل باشند مبادلا ،خواهیم کرد .

نشانی ـ عبدالرحمن‌سیف آزاد مدیر مجله ایران باستان خیابان وصال شیرازی (جنب دبستان بهشت شماره ۳) تلفن ٦٤٦٠٠

تبریکات

جناب آقای غلامحسین آزرم

انتصاب جنابعالی را بمعاونت بانك سپه صمیمانه تبریك گفته موفقیت های بیشتر آنجناب راآرزومندم .

آ ـ ۱۴۵۹۷ محمد تقی محبوب حقیقی

جناب آقای غلامحسین آزرم معاون بانك محترم سپه

انتصاب شایسته آنجناب را بمعاونت بانك سپه تبریك عرض‌مینمایم

آ ـ ۱۴۵۵۱ علی ایلیکچی

بزودی ...

هیولای شب

دوبله فارسی در ایتالیا

تفیلا

مراسم خواندن تفیلا در ایام‌روش هشانا وکیپور مطابق‌معمول سنواتی بوسیله جناب آقای حاخام‌یدیدیا شوفط وآقای حاخام اوریئل وسایر شالیح‌میبورها درحیاط مدرسه عراقیها واقع‌درخیابان آناطول فرانس‌جنب دانشگاه برگزار خواهد گردید. کانون خیرخواه

صورت اسامی پذیرفته شدگان امتحان مسابقه ورودی دانشکده داروسازی تبریز درسال ۴۰ـ۴۱

امتیاز فضلی	نام	نام‌خانوادگی	شماره کارت
۱	وهرز	غفاری	۳۵۲
۲	مریم	چادرشبچی	۲۳۰
۳	سلطانعلی	محبوب	۳۲۷
۴	کاوس	سهراب‌پور	۳۸۰
۵	محمدناصر	پیوندی	۳۹۶
۶	میرابوالحسن	سیداخوان چرندابی	۳۶۲
۷	حسن	بزرگرجلالی	۱۲۴
۸	سیدمحمد	اسلامی	۲۳۸
۹	مهدی	قدسی	۶۳
۱۰	جمشید	علیزاده شائی	۴۳۱
۱۱	شریفه	پاکی‌زاده تبریزی	۴۷
۱۲	علی	دیلمی‌پور	۲
۱۳	محمدصالح	پورمقدم	۱۹۵
۱۴	فتح‌اله	فتحعلی	۴
۱۵	سیدمرتضی	بزازغفاری	۴۳۳
۱۶	رحمن	عبداله‌زاده	۳۱۶
۱۷	رافت	معینی	۷۷
۱۸	نصراله	مهدوی سعیدی	۲۵۱
۱۹	رضا	اجلی لاهیجانی	۲۴۹
۲۰	سیدرضا	موسوی اقدم	۲۸۹
۲۱	مقصود	ممتحنی	۱۹۶
۲۲	بهمن	خالیچی	۲۵۶
۲۳	محمدرضا	منیری تیلکی	۳۲۸
۲۴	جلیل	علامی	۱۰۵
۲۵	ناصر	بابائی کوچکسوائی	۳۵۰
۲۶	وازگین	گریگوریان کهنه شهری	۸۴
۲۷	سید احمد	محمدی اردهانی	۳۰۳
۲۸	ایوب	ترجمان پرشکوهی	۳۷۷
۲۹	جمال	استقامت اردکانی	۴۶۰
۳۰	جعفر	اطمینان	۳۲۵
۳۱	جهانگیر	محمودی	۵۸
۳۲	فرج	داوری نوبخت	۳۵۵
۳۳	اسحق	مالیان	۳۷۳
۳۴	حسین	میزاحسین درزی	۳۰۴
۳۵	ربعا	ثقةالاسلامی	۱۴۸
۳۶	حسین	سعیدی	۲۰۶
۳۷	محمد	بهجو	۳۵۱
۳۸	بدریه	لکستانی	۱۶۳
۳۹	زهرا	صفاری	۲۰۳
۴۰	مهدی	شکوهی زنگنه	۱۱۲
۴۱	صدیقه	پاکراه	۵۲
۴۲	عبدالرضا	لنکرانی	۱
۴۳	مسعود	فریودی	۱۳۳
۴۴	محمدحسین	سرکاراتی	۲۴۶
۴۵	باقر	میرزاده	۳۱۵

رئیس دانشکده پزشکی وداروسازی‌تبریز . دکترجهانشاهی

رئیس امتحانات مسابقه ورودی دانشکده پزشکی وداروسازی‌تبریز دکتر شمس‌نیا

آ ـ ۱۹۶۶۲

اسامی پذیرفته شدگان مسابقه ورودی آموزشگاه عالی پرستاری‌درسال تحصیلی ۴۱ـ۱۳۴۰

امتیاز فضلی	نام	نام خانوادگی	شماره کارت
۱	فاطمه	عاصی	۴۱
۲	زهرا	صفاری	۲۳
۳	مریم	چادر شبچی	۲۷
۴	مهین	جنابیان	۴۴
۵	پروین	منصور	۴۳
۶	صدیقه	پاکراه	۴
۷	فرنگیس	ایمن آبادی	۲۳
۸	جمیله	امام گلبوئی	۲۹
۹	زبیده	متجدد	۳۴
۱۰	انجیلا	روحانی	۱۱
۱۱	فروغیه	حاج جعفر	۹
۱۲	ایران	رنجبر قایش قرشان	۳۸
۱۳	فاطمه	ابریشمی	۴۲
۱۴	فرح انگیز	جوادی ساوجبلاقی	۱۶
۱۵	مدیحه	حمیدیه	۳۷
۱۶	میمنت	خسروانی تهرانی	۱۹
۱۷	زکیه	نقوی خامنهٔ	۱۷
۱۸	منصوره	رحیمی	۲۸
۱۹	نصرت	لطفعلی‌زاده	۳
۲۰	مرضیه	صمدی	۸
۲۱	فیروزه	فیروزی	۱۲
۲۲	ایران	مرادی	۲۶
۲۳	شهناز	ایازلو	۲۲
۲۴	اشرف	عابدین زاده	۱۳
۲۵	پروین‌دخت	الوندی	۳۹
۲۶	پروین	موسوی	۲۰
۲۷	ساره	نعمت گرگانی	۵
۲۸	ماهرخ	لمعه	۴۶
۲۹	منیژه	تقی زاده	۱۴
۳۰	عشرت	هدائی	۴۰
۳۱	پروین	آقا بخشی	۲۴
۳۲	زاهده	رحیمی	۳۰
۳۳	فریبا	وزیری گرگانی	۳۲
۳۴	دوژودورا	آواکیان پوروارطان	۴۸
۳۵	قدسیه	ضیائی گوگانی	۳۱
۳۶	علم ناز	خازینی	۱۰
۳۷	سکینه	بنا ساز وحید	۶
۳۸	ادیبه	محرم زاده	۴۵
۳۹	فرخنده	جباری فرخی	۲
۴۰	نویده	ایواوغلی	۲۱

رئیس امتحانات مسابقات ورودی‌دانشکده پزشکی و دارو سازی و آموزشگاه عالی پرستاری . دکترشمس نیا رئیس دانشکده پزشکی و دارو سازی تبریز دکتر جهانشاهی

آ ـ ۱۹۶۶۴

قابل توجه بانکهای دولتی و ملی

دوبرك سفته هریك بمبلغ دو هزارو پانصدتومان‌سررسید ۴۰٫۸٫۲۵ بامضای هاشم آقا زمانی در وجه حاجی علیمحمد کاشانی مفقود شده از درجه اعتبار ساقط است از یابنده خواهشمند است بتلفن ۵۱۴۷۳ مراجعه و مژدگانی دریافت دارد آ ـ ۱۴۶۲۹

نمایش شاهکارعظیم وخیره‌کننده عالم سینما

قدرت جوانی باشرکت پیر آنجلی ـ پل نیومن درسینما درایوین

(تهران‌پارس) ادامه دارد

آ ـ ۱۹۶۷۴

اطلاعات

شنبه بیست‌وهشتم ربیع‌الاول ۱۳۸۱ـ نهم سپتامبر ۱۹۶۱

سال سی‌وششم ـ شماره ۱۰۵۹۸

وزیرخارجه فردا بامریکا میرود

دونفرازاعضای هیئت نمایندگی ایران در دوره اجلاسیه امسال سازمان ملل‌متحد امروز به نیویورك عزیمت کردند

قدس نخعی

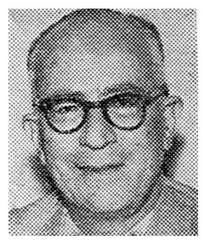

دکتر متین دفتری

دکتر محمد علی هدایتی

دکتر خوشبین

اکبر دارائی

آقای قدس نخعی وزیرامور خارجه یکی دو روز دیگر حرکت می کنند .

مسافرت آقای قدس نخعی در حدود یکماه بطول میانجامد و در غیاب ایشان آقای محمود فروغی معاون سیاسی‌وپارلمانی وزارت‌خارجه باسمت کفیل وزارت‌خارجه عهده‌دار امور آن وزارت خانه خواهد بود .

ساعت هفت بامداد فردا عازم اروپامی شود و از طریق اروپا برای شرکت در دوره اجلاسیه سازمان ملل متحد بامریکا خواهد رفت . تا امروز آقایان دکتر متین دفتری ، دکتر خوشبین و دکتر هدایتی اعضای هیئت نمایندگی ایرا ن‌درسازمان ملل بسوی امریکا رهسپارشده اند وبقیه اعضا نیز تا

وزیر بازرگانی بامریکا رفت

صبح امروز آقای دکتر جهانگیر آموزگار وزیربازرگانی برای شرکت در کنفرانس بین‌المللی صنعتی سانفرانسیسکو بامریکا عزیمت کرد. وزیر بازرگانی قبل از عزیمت بامریکا باآقای نخست‌وزیر مذاکراتی بعمل آورد .

امروز درمحافل بازرگانی گفته میشد وزیر بازرگانی پس‌از بازگشت ازسانفرانسیسکو بواشنگتن‌علاوه‌برمذاکره‌درباره‌تقلیل‌بعضی‌تعرفه گمرکی کالاهای صادراتی ایران بامریکا وفراهم ساختن زمینه توسعه صادرات ایران بامریکا ممکن است درباره جلب بیشتر کمك های اقتصادی امریکا بایران نیز مذاکراتی بامقامات اقتصادی امریکا انجام دهد.

سفرای جدید یوگسلاوی وایتالیا در ایران

امروز اطلاع داده شد: از طرف دولت شاهنشاهی با انتصاب آقای گریگوژارکویچ بسمت سفیرکبیر دولت جمهوری فدرال یوگسلاوی درایران و همچنین باانتصاب آقای ماریویلناکابوتی بسمت سفیر کبیر دولت جمهوری ایتالیا درایران موافقت بعمل آمده است .

تشکیل مرکز اقتصادی و فرهنگی دائمی کشورهای آسیا در بیروت

آقای بشارة غریب رئیس موسسه اقتصادی خاور میانه دیروزازهندوستان به تهران وارد شد . آقای غریب‌در صدد تشکیل مرکزی برای تمرکز امور اقتصادی و فرهنگی کشور های آسیائی دربیروت میباشد و تمام کشور های آسیائی دراین امر شرکت خواهند کرد . آقای غریب بااولیای امور و عناصر اقتصادی ایران در مدت اقامت خود تماس حاصل کرده تا در صورت موافقت غرفه ای برای ایران دراین مرکز بین‌المللی آسیا تخصیص داده شود و مورد استفاده علاقمندان خاصه جهانگردان قرار گیرد .

درمانگاه خصوصی شبانه روزی نارمك

دارای بخشهای طبی ـ جراحی ـ زایمان وزنان ـ چشم پزشکی ـ حلق و گوش و بینی ـ دندانپزشکی ودندانسازی ـ مسمومین ـ سوانح و اتفاقات ـ آئروسل ـ اکسیژن تراپی ـ تزریقات و پانسمان (ثابت‌وسیار) واکسیناسیونهای مختلف (مخصوصا فلج اطفال)درکلیه‌ساعات‌شبانه‌روز درخدمت شماست وسیله حمل بیمار درتمام ساعات شب آماده است

چهارشش‌متری غربی تلفن ۹۱۵۵۵

آ ـ ۱۸۹۰۸ ۱ ـ ٤

اطلاعیه اداره‌کل مالیاتهای غیرمستقیم

بااینکه بکرات در رادیو و درجراید باطلاع آقایان مدیران‌شرکت ها وبازرگانان وسایر استفاده کنندگان اوراق سفته وبرات رسانیده است که‌برای خرید سفته وبرات مورد احتیاج مستقیما به‌باجه‌های کاخ‌وزارت دارائی یابانکهای مجاز مراجعه فرمایند معهذا ملاحظه میشودعده‌اوراق مذکور را از دست اشخاص متفرقه خریداری و بمصرف مبادلات تجاری خود میرسانندچون ممکن است دراین موارد روی عدم تشخیص عده‌ای از اشخاص سوء استفاده‌جو که‌اکنون‌عمال مهم آنها زندانی وتحت تعقیب میباشند سفته‌های جعلی رابجای سفته‌های اصیل دولتی بجریان فروش گذارند از این‌جهت مجددا یادآوری مینماید که کلیه مصرف کنندگان اوراق مزبور احتیاجات خودرافقط از باجه‌های کاخ دارائی ویاعاملین فروش بانکها تهیه‌نمایند تامسئولیتی متوجه مبادله کنندگان اوراق سفته نشود.

رئیس اداره کل مالیاتهای غیر مستقیم ـ معدلی

۱ـ۳ آ ـ ۱۹۵۶۲

واردکنندگان چای خارجه

باطلاع کلیه وارد کنندگان چای خارجه میرساند .باستناد تصویبنامه شماره ۱۹۵۹۶ هیئت وزیران :

۱ـ از تاریخ بیستم شهریور ماه ۱۳٤۰ وارد کنندگان‌چای خارجه باید در برابر هر یکصد کیلو چای خارجه که واردمینمایند یکصد کیلو چای داخله از سازمان چای خریداری و باعتمادکیلو چای خارجه مخلوط وتادستور ثانوی سی کیلو بقیه چای خارجه را بدون اختلاط از گمرك تحویل بگیرند.

۲ـ کسانیکه قبلا درمقابل چای خارجه وارده بکشور چای داخله بماخذ صدی پنجاه خریداری و رسید موقت در دست‌دارند در صورتیکه تا آخر شهریور ماه جاری رسید موقت مربوطه را بحوالهٔ انبار قطعی تبدیل نمایند مشمول دستور فوق نخواهندبود.

۱ـ۳ ۱ـ۱۹٤۲۲ وزارت دارائی

اجرای طرح تمام وقت استادان دانشگاه

اسامی استادانی که بااجازه دانشگاه‌در خارج از دانشگاه اشتغال دارند

طی تلگرافی باستاندار خراسان اطلاع داده شدکه‌وضع خودرا درمقابل دانشگاه روشن‌کند

صبح امروز آقای دکتر کی نیا رئیس کارگزینی‌دانشگاه که مبتکر وتهیه کننده طرح‌تمام وقت استادان میباشد بخبرنگار ما گفت :

این طرح از روز یازدهم‌شهریور قابل اجرا است و ما از قبول‌افرادی که حائز شرایط «فولتایم» نباشند خود داری خواهیم کرد .

آقایانی که فعلا در دانشگاه‌مشغول خدمت هستند خودشان باید تقاضای فولتایم نمایند و تنها در دانشگاه آقای دکتر جزایری سمت سیاسی دارد که بایشان تذکر داده شده و آقای دکتر جزایری تلگرافی به آقایان نخست‌وزیر و رئیس دانشگاه مخابره کرده و پاسخداده است و فعلا قرار شده که موضوع آقای دکتر جزایری واگذار بنظر آقای نخست‌وزیر شود .

استادان با اجازه

عده ای از استادان با اجازه‌شورای دانشگاه در خارج از دانشگاه سمت هائی بعهده دارند این آقایان‌وشغل خارج آنها عبارت است از :

دکتر غلامعلی بازرگان دیلمقانی رئیس دانشگاه تبریز ـ مهندس غلام عباس دواچی عضو دولت ایران در شورایعالی سازمان خوار و بار و کشاورزی جهانی ـ مهندس مصطفی مزینی عضو سازمان برنامه ـ دکتر صادق کیا متصدی امور فنی بخش فرهنك اداره کل هنر های زیبا ـ دکتر محمد حسن گنجی مدیرکل اداره کل هواشناسی وزارت راه ـ دکتر پرویز طالقانی‌در بیمارستان سازمان‌برنامه ـ مهندس محمد علی لمشیری رئیس هیئت مدیره شرکت سهامی تلفن ایران ـ دکتر علی‌اصغر اربابی عضو سازمان برنامه ـ دکتر امیر مهدی نور بخش در بهداری آموزشگاه های وزارت فرهنك ـ دکتر پرویز سنك در بیمارستان بهداری راه آهن ـ دکتر حمیداعتبار دربیمارستان بهداری سازمان‌برنامه دکتر عبدالحسین انتخابی در ـ بهداری راه آهن ـ مهندس اصفیا عضو شورایعالی معادن در وزارت صنایع و معادن‌دکتر فریدون‌فرشاد و دکتر یدالله سحابی نمایندگان دانشگاه در شورای عالی زمین ـ شناسی وزارت صنایع و معادن ـ دکتر علی افضلی پور کارشناس اداره کل آمار عمومی ـ دکتر شمس الدین جزایری استاندار خراسان ـ دکتر لطفعلی صورتگر رئیس دانشکده ادبیات شیراز و کارمند رادیو ایران .

آقای دکتر کی نیا اظهار داشت: این آقایان با اجازه کار های خارج دارند ولی بطور کلی اکثریت قریب باتفاق‌اعضا کادر آموزشی دانشگاه کار های دولتی دارند که بدون اجازه شورای دانشگاه میباشد .

آقایان دکتر فرهاد ، دکتر میمندی نژاد ، دکتر سیاسی ، دکتر افشار، دکتر آزاد، گونیلی ـ بنده و چند نفر دیگر از استادان هستند که کار دولتی ندارند .

آقای کی نیا گفت : یکمیلیون تومانی که در اختیار دانشگاه قرار گرفته در شورای دانشگاه متساوی مابین دانشکده ها تقسیم میشود و آنها در مورد اساتیدخود که تقاضای فولتایم کرده‌اند تصمیم میگیرند و برای‌رسیدگی‌نهائی بشورای‌دانشگاه ارجاع خواهند کرد .

شورای دانشگاه در مورد اساتیدی که تقاضای فولتایم نموده‌اندتصمیم نهائی میگیرد و در صورت موافقت آن استاد فولتایم خواهد شد و از مزایای‌این‌تصویبنامه استفاده‌خواهد کرد .

وزیرفرهنك دچارکسالت قلبی شد

پریشب ، پس‌از آنکه آقای درخشش از میهمانی کانون دانشجویان دانشگاه بمنزل مراجعت کرد دچار ناراحتی قلبی شد بطوریکه بامداد روز جمعه که‌قرار بود در مراسم امتحانات ورودی دانشسرایعالی شرکت جویدبعلت کسالت قادر بخروج از منزل نگشت .

درساعت یازده صبح امروز آقای وزیر فرهنك در دفتر خودحاضر شد و مشغول رسیدگی بکارهای خودگردید اما مجددا دچار عارضه‌قلبی شد وبلافاصله از آقای دکتر نبوی دعوت شد که دروزارت فرهنك از ایشان عیادت کند.

آقای دکتر نبوی از نخست‌وزیری بوزارت فرهنك رفت وآقای درخشش را مورد معاینه قرار داد و دستور استراحت صادرکرد. بیست دقیقه بعدازظهرآقای وزیر فرهنك وزارتخانه‌را ترك گفت‌وبرای‌استراحت بمنزل رفت.

ازفردا رسیدگی بوضع زندانیان مشمول عفو ولایات شروع میشود

مشمولین یکدرجه عفو محکومین تهران شناخته شدند

امروز خبرنگار ما گزارش دادکه کار رسیدگی بوضع محکومین مشمول یك درجه عفو همایونی در دادگستری نسبت بزندانیان تهران تاخاتمه یافت .

تا ظهر امروز جمعا ۳۲۰نفر از زندانیان تهران تامشمول عفو شناخته شده‌اند که دویست نفر ازآنها آزاد شده‌اند و بقیه نیزپس‌ازترتیب‌تقسیط غرامت آزاد خواهند شد .

خبرنگار قضائی ما گزارش‌میدهد که صدنفر دیگر از زندانیان تهران که صورت اسامی آنها از زنـــدان فرستاده شد فردا آزاد خواهند شد .

گزارش خبرنگار ما حاکی است که از محکومین زندانی دیوان کیفر نیز ظرف‌روزهای آینده ۵نفرآزاد خواهند شد .

باخاتمه کار رسیدگی بزندانیان تهران از فردا کار رسیدگی به وضع محکومین عادی دادگاههای ارتش و زندانیان ولایات شروع می شود.

صورت اسامی زندانیان مشمول یکدرجه عفو از مراجع دادرسی ارتش بدادگستری‌فرستاده می شود و پس‌از تعیین‌مدت بخشودگی تکلیف محکومین عادی محاکم ارتش نیز از جهت یك درجه عفو روشن خواهد شد .

گزارش خبرنگار ما حاکی است‌که بااجرای فرمان عفو همایونی‌قسمت زیادی از پرونده های موجوددر اجرای احکام دادسرای تهران مراحل قانونی خودرا طی خواهد کرد .

ورزشکاران دانشگاه ازبلغارستان بازگشتند

شوروی در مسابقات صوفیه مقام اول را حائز شد

مسابقات جهانی دانشجویان در کشور بلغارستان «صوفیه» ،با شرکت ۲۵۰۰ ورزشکار از ۳۳ کشور طی مراسمی خاتمه پذیرفت ،در این مسابقات کشور شوروی بابدست‌آوردن ۲۱مدال طلا و ۲۳ مدال نقره و ۸مدال برنز مقام اول مسابقات را در جمع‌امتیاز در بین ۳۳ کشور شرکت کننده بدست آورد .

ساعت چهاربعداز نیمه‌شب گذشته تیمهای والیبال‌وبسکتبال‌دانشگاه‌تهران که در مسابقات جهانی دانشجویان شرکت نموده بودند باهواپیما وارد تهران شدند.

شاگردان اول دانشگاههاودانشسرای عالی امسال هم بخارج اعزام میشوند

امروز آقای زمانی معاون ثابت وزارت فرهنك بخبرنگار ما گفت :

طبق توصیه شاهنشاه آقای وزیر فرهنك دستور داد درسال جاری نیز طبق مقررات شاگردان اول دانشگاهها و دانشسرایعالی در رشته های مجاز برای ادامه تحصیل بخارج از کشور اعزام شوند .

معاون وزارتفرهنك افزود : امروز دراینمورد باداره تعلیمات عالیه‌دستور داده شد که صورت اسامی شاگردان اول و رشته هائی را که برای تکمیل تحصیلات خود انتخاب کرده‌اند و همچنین کشور هائی را که برای ادامه تحصیل در نظر گرفته اند تهیه نمایند تا هرچه‌زودتر اقدام لازم معمول گردد.

بازگشت رئیس دانشکده معقول ومنقول

آقای بدیع الزمان‌فروزانفررئیس و استاد دانشکده معقول و منقول دانشگاه تهران که ازطرف دولت برای شرکت در مراسم جشن استقلال افغانستان بکابل عزیمت نموده بود ساعت ۹ بعداز ظهر روز پنجشنبه بتهران بازگشت.

آقای فروزانفر در این سفر با اکثر مقامات رسمی و فرهنگی افغانستان ملاقات نموده وپیرامون توسعه روابط دوستانه و فرهنگی دو کشور مذاکراتی بعمل آورده وباگرمی مورد پذیرائی قرارگرفته است.

یك هیئت ایرانی بانگلستان میرود

بنابدعوت دولت انگلستان ، هیئتی مرکب از آقایان عزیز محمد صلاحی معاون اداره اطلاعات و مطبوعات وزارت امور خارجه ، عباس فروتن مشاور اداره کل انتشارات و تبلیغات ، دکتر هدایت‌اله نیرسینا عضو شورای نویسندگان رادیو ایران و هوشنك مستوفی نویسنده‌برنامه رادیو ایران تحت سرپرستی آقای دکترزند رئیس اداره دفتر وزارت امور خارجه برای بازدید وزارت امور خارجه‌وموسسات تبلیغاتی‌انگلستان روز دوشنبه تهران را بقصد انگلستان ترك خواهند نمود، مدت اقامت هیئت مذکور بیست‌روز است .

درشورای اصناف

کمیسیونی برای کمك باصناف تهران تشکیل‌شد

امروز شورایعالی اصناف اعلام کرد که بدستور نخست‌وزیر و براساس پیشنهادات اصناف تهران طرح مالیاتی جدیدی در وزارت دارائی تهیه میشود. رئیس شورایعالی اصناف‌گفت اگرمامورین وزارت‌دارائی از مادعوت کنند با نهایت علاقه در این کمیسیون شرکت کرده‌وباماموربن مسئول‌بمنظورهمکاری ورفع مشکلات تبادل نظر خواهیم کرد .

شورای اصناف اعلام کرد که بمنظور کمك بقاطبه اصناف و اعضای اتحادیه ها از این پس همه هفته روز های یکشنبه کمیسیون مخصوصی برای راهنمائی اصناف باشرکت آقایان اوزار شفیعی اسلامی لگا در شورایعالی اصناف تشکیل میشود و از ساعت نه صبح همانروز برای راهنمائی و ارائه طریق درمورد رفع مشکلات مالیاتی و بیمه های اجتماعی و عوارض شهرداری اصناف تهران آماده است .

رئیس شوری گفت تمام کسبه و مغازه داران و اعضای اتحادیه و افراد وابسته بشورایعالی اصناف می‌توانند در این روز مستقیما باین کمیسیون مراجعه کرده و تقاضای کمك کنند و از طرف اعضای کمیسیون نیز متقابلا همه‌گونه کمك‌وراهنمائی خواهدشد .

نمایندگان جمعیت‌های طرفدار ملل متحد :

مسائل سیاسی روز رابررسی کردند

نماینده جمعیت ایرانی طرفدار ملل متحد ازسیستم‌دبیرکل واحد سازمان ملل طرفداری‌کرد

طبق گزارش واصله از ژنو ،طی هفته گشته شانزدهمین مجمع عمومی سالیانه فـدراسیون جهـانی جمعیت های طرفدار ملل متحد با حضور شخصیت‌های مهم‌بین المللی تشکیل شد و مسائل مختلف روز از قبیل خلع سلاح و منع آزمایشهای اتمی بـا کنترل و پیشنهاد تعیین هیئت سه‌نفری بجای دبیر کل‌واحد مورد شورو مذاکره بین نمایندگان جمعیت های طرفدارملل متحد واقع گشت .

آقای‌دکتر منوچهر گنجی‌نماینده جمعیت ایرانی که بریاست گروه جمعیت های آسیائی و افریقائی انتخاب شده است راجع بمسائل مطروحه خصوصا تائید از سیستم دبیر کل واحد و انتقاد ازسیاست مستعمراتی در آنگولا بیاناتی ایراد کردو بالاخره‌از مجمع قطعنامه هائی مبنی بر مخالفت شدید با تجدید آزمایش های‌اتمی و تقاضای قطع آن از هردو بلوك برای حفظ‌بشریت و معدوم کردن کلیه ذخائر اتمی موجود و لزوم خاتمه دادن بـرژیم مستعمراتی طبق اصول منشور ملل متحد و لزوم ابقاء دبیر کل واحد صادر شد .

در خاتمه برای سه محلی که در کمیته اجرائیه فدراسیون خالی شده انتخابات بعمل آمد .

آقایان دکتر کاسادیو نماینده جمعیت ایطالیائی ، دکتر گنجی نماینده جمعیت ایرانی‌و جاد نماینده جمعیت انگلیسی برای مدت سه‌سال بعضویت کمیته‌اجرائیه‌انتخاب‌شدند و مقرر شد مجمع عمومی آینده در مونروویا پایتخت کشور افریقائی لیبریا تشکیل شود .

مودیان محترم

مخصوصا شرکت ها توجه فرمایند

از مودیانی که مالیات مربوط باظهار نامه های خود را بنابموافقت اداره کل وصول تهران تقسیط و تعهد پرداخت نموده‌اند تقاضا دارد حداکثر تاروز سر رسید بتعهد خود عمل واداره کل وصول تهران را از یادآوری و مطالبه بی‌نیاز فرمایند .

باداارات وصول دستور و اجازه داده شده است که چنانچه هریك از اقساط در راس موعد پرداخت نشود بقیه بدهی را «حال» تلقی کرده وصول آن رابعهده اداره اجرا محول نمایند .

مدیر کل وصول تهران و دارائیهای حومه ـ فضل‌الله گرکانی

اعزام محصل

انتخاب داوطلب برای تحصیل رشته حسابداری خبره‌در انگلستان

وزارت دارائی در نظر دارد درسال جاری پنج نفر دیپلمه مرد از طریق‌مسابقه انتخاب وبرای تحصیل در رشته حسابداری خبره به انگلستان اعزام نماید شرایط شرکت در مسابقه بشرح زیر است :

۱ـدارابودن دیپلم کامل متوسطه دررشته ریاضی یاطبیعی بامعدل ۱۵به‌بالا

۲ـ سن ۲۳ سال بیشتر نباشد (متولد سال ۱۳۱۷وبعداز آن)

وداوطلبان‌میتوانند برك‌تقاضای ثبت نـام را اززوز شنبه۱۸شهریورماه‌از وزارت دارائی (دفتر آموزشگاه عالی وزارت دارائی) دریافت و پس از تکمیل همراه بامدارك لازم بهمان‌محل تسلیم و رسید دریافت‌دارند.

مدت قبول تقاضا تاپایان وقت اداری روز پنجم مهرماه خواهدبود.

امتحان مسابقه کتبی ودرساعت ۷صبح روز جمعه ۱٤ مهرماه دردانشگاه تهران انجام خواهد شد کلیه داوطلبانی که ثبت‌نام نموده‌اند میتوانند بادردست‌داشتن برك رسید تقاضانامه برای شرکت در مسابقه دردانشگاه حضور بهمرسانند .

۱ـ۳ آ ـ ۱۹٤۹۸ وزیردارائی

پریشب بار دیگر

درگرگان زلزله شدیدی روی داد

خبرنگار ما در گرگان تعقیب

خبر قبلی خود در باره وقوع زلزله در آن شهرستان اطلاع میدهد از اواخر هفته گذشته بطور متناوب‌در گرگان و بخش های حومه آن‌زلزله هائی‌بطور خفیف‌و شدید روی‌میدهد وبهمین علت ساکنین این صفحات اغلب در بیم و نگرانی بسر میبرند لیکن پریشب باردیگر زلزله نسبتا شدیدی روی داد که بمراتب‌اززلزله های‌قبلی سخت‌تر بودوباعث گردید که چندین ساعت مردم شهر در حیاط منازل و یا در خیابانها بسر برند .

وقوع این زلزله در ساعت چهار بعد از نیمه شب ، شب جمعه گذشته بود و بر اثر لرزش شدید زمین اکثر ساکنین گرگان که دربستر خواب بودند وحشت زده از خواب پریدند و سراسیمه بحیاط منازل و کوچه و خیابانها آمدند ولی ـ خوشبختانه خسارت یا تلفاتی ببار نیامد .

آخرین اخبار جهان

رهبران آمریکا وشوروی‌بامذاکره‌موافقند

مسکو ـ۷سپتامبر ـ یونایتدپرس ـ طبق گزارش‌ناظران سیاسی غربی خروشچف نخست‌وزیر شوروی اساسا باتشکیل کنفرانس عالی با پرزیدنت کندی موافقت کرده‌است .این احتمال ،پس‌از مذاکرات خروشچف‌ونهروپیه شده است .

ضمنا خبرگزاری آسوشیتدپرس ا زواشنگتن گزارش می‌دهدکه کند خودرابرای پاسخ‌به دعوت کشورهای بیطرف مبنی‌بر مذاکره آمریکاو شوروی آماده‌می‌سازد وبهمین‌جهت به سفیر سیلان اظهارداشت که مسائل خطرنا جهانی‌می‌تواند وباید با مذاکرات صمیمانه حل و فصل شود تایك صلح‌پایدا وعادلانه درجهان به وجود آید . کشورهای بیطرف درخواست کرده اند ت کندی و خروشچف مستقیما مذاکره کنند .

پیام جدید رهبران غرب بروسیه

لندن ـ۹سپتامبر ـ خبرگزاری‌فرانسه ـروزنامه دیلی‌اکسپرس درشمار امروز خودنوشته‌است که‌پرزیدنت کندی ومك‌میلان نخست‌وزیر انگلیس د نظردارند پیام‌جدیدی درباره آزمایشهای اتمی برای خروشچف نخست‌وزیر شوروی بفرستند دراین‌پیام رهبران‌دوکشور پیشنهادهائی هم‌در موردبرلن تشکیل یك‌کنفرانس عالی به نخست‌وزیر شوروی خواهندکرد .

دیلی‌اکسپرس‌می‌نویسد که متن دومین پیام کندی ومك‌میلان‌تا٤۸ساعت دیگرتهیه خواهدشد .

کابینه جدید برزیل تشکیل‌شد

ریودوژانیرو ـ خبرگزاری‌فرانسه ـ پس‌ازآنکه «تانکردوبوس» نخست‌وزیر جدیدبرزیل توانست از کنگره‌ای اعتماد گرفته وکابینه تازه را تشکیل دهد گولارت طی‌مراسم کوتاهی رسما در مقام ریاست جمهوری مشغول کار شد. کابینه جدید بجای‌سه‌وزیرنظامی مستعفی که مخالف گولارت بودند سه تر دیگر از افسران ارشد برزیل برگزیده شده اند در کابینه جدید علاوه‌برسه نفروزیرنظامی‌پنج‌نفر ازحزب سوسیال دموکرات ودونفر از اتحادیه دموکراتیك یا نفر وزیر دموکرات مسیحی شرکت دارند.

نهرو ازمسکو رفت

مسکو ـ ۹ سپتامبر ـ خبرگزاری فرانسه ـ پاندیت نهرونخست‌وزیر هند پس از یك اقامت چهار روزه در پایتخت شوروی بامداد امروز از مسکو رهسپار تاشکند پایتخت ازبکستان شوروی شد .

نهرو قبل از بازگشت به هند مدت یك روز و نیم در این شهر توقف خواهد کرد .

در فرودگاه رهبران شوروی از نهرو بدرقه کردند و خروشچف ضمن بیانات‌خود گفت که‌برای جلوگیری از آغاز جنك اتمی سعی میکند .

یك هواپیما از دست خلبان خود فرارکرد

ومدت دوساعت وربع شهری را موردتهدید قرارداد

بورلینك ـ امریکا ـ ۸ سپتامبر ـ یونایتدپرس ـ امروز یك هواپیمای سبك بدون خلبان برفرازشهر پرواز کرد .

این هواپیما هنگامیکه روی یك دبیرستان پرواز میکرد چنان به ساختمان دبیرستان نزدیك شد که دانش‌آموزان مجبور شدند بگریزند .

هواپیمای مذکور که دو نفره بود و یك موتور داشت درساعت ۲ر٤۵ بعد از ظهر به وقت محلی از دست خلبان خود گریخت و دوساعت و ۱۵ دقیقه بعد در ۷ کیلومتری

بقیه درصفحه ٤

تابیستم فروردین ماه‌گذشته :

۳۰۳ قریه از قراء سلطنتی

بین ۳۰۷۸٤ نفر کشاورزان قریه‌های مزبور تقسیم‌شده

اواسط مهرماه قسمتی دیگر از املاك سلطنتی درشاه آباد غرب ـ بجنورد ـ گنبد کاوس ومازندران تقسیم‌میشود

بطوریکه قبلا اطلاع دادیم اسناد مالکیت یك قسمت دیگر از املاك سلطنتی که در شاه آباد غرب ـ بجنورد ـ گنبد کاوس ـ مازندران و گرگان قرار دارند در اواسط مهر ماه طی مراسمی بین کشاورزان همان املاك تقسیم خواهد شد و قراراست کار تقسیم املاك سلطنتی تا پایان امسال خاتمه یابد .

آخرین باری که اسناد مالکیت قسمتی از اراضی بین کشاورزان‌توزیع گردید فروردین ماه گذشته‌بودبموجب محاسباتی که شده تا بیستم فروردین ماه گذشته تعداد ۳۰۳ قریه از قراء املاك و مستغلات پهلوی بین کشاورزان املاك مزبور تقسیم شده است .واراضی تقسیمی‌در گنبدکاوس ـ گرگان ـ مازندران ـ بجنورد ـ فریمان ـ ورامین ـ کرج ـ فشافویه‌و دماوند واقع بوده‌است .

این املاك بین ۳۰۷۸٤ نفر از ۱۳۳۶ جمعا تعداد ۹۳ قریه را بین کشاورزان همان املاك تقسیم شده و مساحت آنها بالغ بر یکصد و پنجاه و پنج هزار و سیصد و سه هکتار و شش هزار و یکصد و هفت متر مربع بوده است .

البته این رقم باستثنای مراتع و مرافق می‌باشد .

میزان زمینی که بهر یك از کشاورزان داده شده نسبت باحتیاجات آنها بایکدیگر فرق میکند و ازیك تابیست هکتار نسبت بنوع احتیاج‌آنها وسعت داشته است .

اراضی مازندران بصورت «کارافه» تقسیم شده ـ یعنی بهر کشاورز زمینی که در آن کشت میکرده ـ واگذار شده و مازاد اراضی‌که‌بیش از ۲۰ هکتار بوده باجلب‌رضایت متصرف بین کشاورزان تقسیم شده است. واراضی تقسیمی‌در گنبدکاوس ـ گرگان ـ مازندران ـ بجنورد ـ فریمان ـ ورامین ـ کرج ـ فشافویه‌و دماوند واقع بوده‌است .

تقسیم قراء املاك پهلوی از سال ۱۳۲۹ بتوسط اداره املاك و مستغلات پهلوی آغاز شد و این اداره تا سال ۱۳۳۶ جمعا تعداد ۹۳ قریه را بین کشاورزان تقسیم نمود .

ساعات پذیرائی دکتر مروستی

متخصص گوش‌و حلق‌و بینی ٤ تا ۷بعد از ظهر

نشانی ـ خیابان سفارت فرانسه تلفن ٤۳۳۱۹

قدردانی از یك پزشك متخصص عالیقدر

بدینوسیله اززحمات شبانه روزی جناب آقای **دکتر عبدالعظیم شایگان** متخصص اطفال‌که حسن تشخیص و معالجه ایشان تنها وسیله نجات فرزند عزیزم از مرك‌حتمی بود اظهار تشکر وامتنان مینمایم. **مهندس علی‌نوری‌شاد**

خانواده های **ساعدی ـ شیخ‌الاسلامی ـ طبیب خوئی** وظیفه خود میدانند که از ذوات محترم‌و سروران معظمی که در مراسم تشییع و تدفین جنازه‌و ختم و هفته شادروان‌**آقای حاجی محمدساعدی (ساعدالممالك)**شرکت‌فرموده و یابوسیله نامه وتلگراف وجراید ابرازلطف و همدردی فرموده‌اندحضورا عرض تشکرنمایند چنانچه در اثر تالمات روحی انجام این وظیفه بتاخیر افتد بدینوسیله پوزش‌خواسته و تشکرات‌قلبی خودرا تقدیم‌میدارند .

تشکرو سپاسگزاری

خانواده‌های هویدا وفامیل‌های وابسته و خویشاوندکه در فوت مرحومه بانو هویدا عزادار هستنداز کلیه دوستان و آشنایان وذوات محترمیکه بذل مرحمت فرموده ودر منزل و مجلس ترحیم بعنوان تسلیت قدم رنجه فرموده وبوسیله‌نامه‌و تلگراف اظهار همدردی نمودند نهایت‌سپاسگزاربوده توفیق زندگی‌و سلامت همگی‌را ازخداوند توانا خواهانند و چنانچه بعلت تالمات روحی‌درشرفیابی‌وعرض‌تشکرحضوری‌قصوری رخ‌دهد امیداست بکرم عمیم خود عفوفرمایند.

سیمان تهران

مرغوب ترین و باصرفه ترین سیمانها

سیمان تهران