سال سی‌وپنجم ـ شماره ۱۰۳۳۳ — شنبه بیست‌وسوم مهرماه ۱۳۳۹ — تکشماره ۳ ریال

اطلاعات

جلال بایار در دادگاه گریه کرد

وزیر خارجه وسفیر ایران درمسکو بتهران باز گشتند

سفیرایران پس ازدریافت تعلیمات جدیدی راجع بروابط دوکشور بمسکو بازمیگردد

درصفحه ۲۰

رئیس‌جمهور سابق ترکیه را بخاطر فروش‌سگی به‌باغ وحش آنکارا در دادگاه ترکیه به‌گریه انداختند

عدنان مندرس‌درحالیکه نحیف ولاغرشده بودبدادگاه ازوضع زندان مجرد خود شکایت‌کرد

جریان روز

چه تعلیماتی بهتراست؟

نیروی جوانی

سرمقاله در صفحه دوم و تفسیر جهان را در صفحه سوم مطالعه فرمائید

ماموریت برای‌وطنم

دنباله خاطرات شاهنشاه:

دربحران یک بیماری‌شدید مولای متقیان را بخواب دیدم و فردای آنروز تبم قطع شد

- **مراسم مجلل و بی نظیر تاجگذاری پدرم در کاخ گلستان و تخت طاووس، جالب ترین خاطره دوران طفولیت من است**
- **در دوران طفولیت کشتی گرفتن بسیار مورد علاقه من بود**
- **از ورزش های جدید به فوتبال و بکس‌بسیارعلاقه داشتم**
- **در حقیقت دبستان نظام بخاطر من و چهار برادرم تاسیس شد**

بقیه فصل سوم

دوران کودکی من

در ایام کودکی بنیه من ضعیف بود • خوب بخاطر دارم که یکروز در حمام زمین خوردم و کاسه سرم بشدت بزمین اصابت کرد فراموش نمیکنم که‌نگاه نگران و حالت‌مضطرب «آقا هاشم» خدمتکار وفادار ما که اخیرا در گذشت بیش از درد بدن در من تاثیر کرد •

جالب ترین خاطره دوران طفولیت من روزی است که پدرم با مراسم بسیار با شکوهی بعنوان «رضا شاه پهلوی» تاج شاهنشاهی بر سر نهاد و من نیز بولایتعهدی برگزیده شدم مراسم مجلل و بی نظیر تاجگذاری در تالار قصر گلستان و تخت طاوس با شکوه و تشریفات باستانی انجام گرفت و ابهت و عظمت آن منظره در من که در آن ایام شش سال بیش نداشتم تاثیری شگرف داشت •

من تا زمان ولیعهدی با مادر و برادران و خواهران خود زندگی میکردم ولی بعد از تاجگذاری بدستور پدرم از آنها جدا شدم و پدرم‌دستور داد که تحت تربیت خاصی که‌آنرا «تربیت مردانه» نام مینهاد قرار گیرم و برای قبول مسئولیت بزرگ آینده آماده شوم • در همین موقع نام من در دبستان نظام ثبت شد و در حقیقت این مدرسه بخاطر من و چهار برادر دیگرم تاسیس شد و من در کلاسی که جمعا بیست و یك

بقیه در صفحه نوزدهم

درجلسه علنی امروز :

سنا برنامه دولت را بررسی کرد

- **سناتور سزاوار بعنوان مخالف: اولین شرط اصلاحات هماهنگی‌دستگاه های دولت است**
- **سناتور رام بعنوان موافق صحبت کرد و نخست وزیر وزرای جدیدرامعرفی نمود**

ساعت یازده صبح امروز جلسه علنی مجلس سنابرای طرح‌برنامه دولت بریاست آقای صدرالاشراف تشکیل گردید •

آقای مهندس شریف‌امامی نخست وزیر وعده‌ای از آقایان وزیران و معاونین وزارتخانه‌ها نیز در جلسه حضور داشتند •

مخالف برنامه

پس‌از انجام تشریفات داخلی‌مجلس برنامه دولت مورد بحث قرار گرفت‌و آقای سزاوار بعنوان مخالف پشت تریبون رفت واظهار داشت :بنده‌در ستون مخالف اسم‌نوشتم برای اینکه تذکراتی دادم که‌بایدبعرض آقایان محترم برسانم •

برنامه‌هائیکه دولتها تنظیم میکنند باعبارات آراسته وزیبنده و جالب‌است که‌واقعا اگر اجراشود مطلوب همه مردم است •

بقیه در صفحه هفدهم

خبرگزاری فرانسه گزارش داد:

همهٔ چشمها بسوی ملکه است

مردم برای ملکه دعا کردند

- **علیاحضرت کودك را خودشان شیر خواهند داد**
- امام جمعه تهران کودك شاهنشاه را اززیر قرآن رد خواهد کرد
- **شش روز پس از فراغت کودك نامگذاری خواهدشد**
- دیروز شاهنشاه یك‌قطعه جواهر گرانبها بعلیاحضرت هدیه کردند
- **ازطرف جمعیت شیر و خورشید سرخ در تهران وشهرستانها مجالس دعا برگزار میشود**

صددر صد پسر

امروز یکی از فرهنگیان باسابقه که حاضر بافشاء نام خود نیست اطلاع داد که من با استفاده از «علم جفر» میتوانم بجرات بگویم که کودك ملکه ایران پسر خواهد بود و حاضرم سرم را هم در گرو این پیش بینی خود بگذارم •

وی گفت: سال گذشته آقای جلال همائی استاد دانشگاه از من در باره مولود ملکه‌آینده ایران استفسار کردند و من با استفاده از علم جفر وبا تطبیق کلمات «شه» و «فرح دیبا» نتیجه گرفتم که شاهنشاه ایران بین دهه آخر مهر تا ده اول آبان ۱۳۳۹ صاحب فرزندی خواهند شد که پسر خواهد بود اینك نتیجه «تفرس» جدید خود را نیز باطلاع میرسانم و اعلام میکنم که کودك ملکه صد در صد پسر خواهد بود •

از طرف شیروخورشید سرخ

بقراریکه اطلاع یافته ایم برای سلامت‌علیاحضرت ملکه‌فرح ونوزاد سلطنتی‌درطی‌این‌هفته‌ازطرف‌کلیه‌شعب

بقیه در صفحه هفدهم

- **برای سران درجه‌اول حکومت ترکیه‌تقاضای اعدام و برای بقیه درخواست مجازات زندان از ۵ تا۱۵سال شده است**

موارد اتهام عمده رهبران سابق ترکیه قتل دانشجویان‌ونقض قانون اساسی‌واخاذی و سوء استفاده است

جزیره یاسی آدا ـ ترکیه ـ ۱۴اکتبر ـ آسوشیتدپرس ـعدنان مندرس نخست‌وزیر سابق ترکیه‌در حالیکه برای او تقاضای مجازات اعدام شده‌است امروز در برابر دادگاه حاضر شد •

وی که ۶۱سال داردبهمراه‌جلال بایار رئیس جمهوری و دیگرسران حکومت سابق از طرف یك‌دادگاه مختلط نظامی و کشوری تحت محاکمه قرار گرفته‌است •

فضای دادگاه بحدی گرم بود که دونفر از مهتمین و یکی از کارکنان غش کردند و بقیه خودرا باادعانامه ها بادمی‌زدند •

بقیه در صفحه ۳

والاحضرت شهناز وارد تهران شدند

والاحضرت شهناز بلافاصله پس از ورود بدیدار اعلیحضرتین رفتند ودر جشن تولد ملکه فرح شرکت کردند

در ساعت یازده بعد از ظهر روز پنجشنبه والاحضرت شاهدخت‌شهناز پهلوی با هواپیما وارد تهران شدند. آقای دکتر خسرو خسروانی وزیر مختار ایران درامریکا نیز همراه والاحضرت بود.

در فرودگاه خانم فریده دیبا مادر علیاحضرت ملکه فرح ـ آقای‌پهلبد و روسای دربار و آقای عدل رئیس تشریفات وزارت‌خارجه ازوالاحضرت استقبال کردند •

والاحضرت شهناز بلافاصله برای دیدار شاهنشاه و علیاحضرت ملکه فرح‌واعضای‌خاندان سلطنت‌مستقیما رهسپار کاخ اختصاصی شدند و در جشن تولد علیاحضرت ملکه فرح شرکت نمودند.

والاحضرت شهناز در کاخ سعد آباد اقامت دارند و نزدیك سه هفته در تهران اقامت نموده و در جشن های تولد نوزاد و ملکه فرح وچهارم آبان شرکت خواهند کرد.

والاحضرت شهناز تنها بتهران آمده‌اند و فرزندشان والاحضرت مهناز را در واشنگتن گذارده‌اند •

والاحضرت شاهدخت شهنازپهلوی هنگام پیاده‌شدن ازهواپیما درسمت چپ والاحضرت آقای‌پهلبد ودرپشت سر بترتیب‌آقای‌عدل طباطبائی رئیس کل تشریفات‌وزارت‌خارجه‌و آقای حاجب‌دولو رئیس دفتروالاحضرت شهناز که‌برای استقبال داخل هواپیماشده‌بودند دیده میشوند •

اعلامیه مشترك سرپرست سازمان برنامه ومعاون وزارت خارجه امریکا :

دولت امریکا پشتیبان‌برنامه تثبیت اقتصادی‌ایران است

- **دولت امریکا مصمم است بعضی از احتیاجات مالی برنامه هفت ساله دولت را تامین کند**
- **دولت امریکا درکوتاهترین مدت تصمیم خودرا درباره میزان کمك مالی بایران اطلاع خواهد داد**

ساعت سه‌و نیم بامداد امروزآقای «ادوین مارتین» معاون اقتصادی‌وزارت امورخارجه آمریکا تهران را ترك‌گفت در فرودگاه آقای دکتر خداداد فرمانفرمائیان‌رئیس‌اموراقتصادی‌سازمان برنامه و چندتن‌از اعضای عالیرتبه سفارت آمریکا وعده‌ای دیگر ایشان را بدرقه کردند •

اعلامیه مشترك

امروز از طرف آقای مهندس خسروهدایت وزیر مشاور وسرپرست سازمان برنامه و آقای «ادوین‌مارتین» معاون اقتصادی وزارت امورخارجه اعلامیه مشترك زیر انتشار یافت •

مذاکرات آقای ادوین مارتین‌معاون اقتصادی وزارت امورخارجه آمریکاو آقای مهندس خسرو هدایت وزیر مشاور و سرپرست سازمان برنامه در باره مسائل مختلف اقتصادی‌امروز پایان یافت • علاوه بر مذاکراتی که هرروز بین آقای مارتین و آقای‌هدایت

بقیه در صفحه هفدهم

درمسابقات والیبال دیروز تیمهای :

ایران بر ترکیه وپاکستان‌بر امریکاپیروزشد

- **والیبالیست های پاکستان سه برهیچ‌آمریکاراشکست دادند**
- **تیم والیبال ایران سه بر دوتیم‌ترکیه‌راشکست‌داد**

ساعت ۵ بعد از ظهر دیروز مسابقات والیبال نیرو های هوائی کشور های عضو پیمان سنتو در سالن محمد رضا شاه پهلوی باحضور هزاران نفر تماشاچی آغاز گردید•

ساعت ۵ بعد از ظهر والاحضرت شاهدخت فاطمه پهلوی در میان ابراز احساسات‌تماشاچیان واردسالن مسابقات شدند •

در این موقع بازیکنان تیم های ترکیه ـ ایران ـ پاکستان ـ امریکا وارد سالن شدند و از مقابل جایگاه رژه رفتند و قهرمانان تیمها بحضور والاحضرت و مدعوین معرفی گردیدند •

پس از مراسم معرفی سرود ملی کشور های شرکت کننده نواخته شد و آنگاه تیمهای ایران و ترکیه برای آنجام اولین مسابقه وارد زمین شدند • شدت ابراز احساسات تماشاچیان نسبت به بازیکنان بی سابقه بود • داور مسابقه

بقیه در صفحه نوزدهم

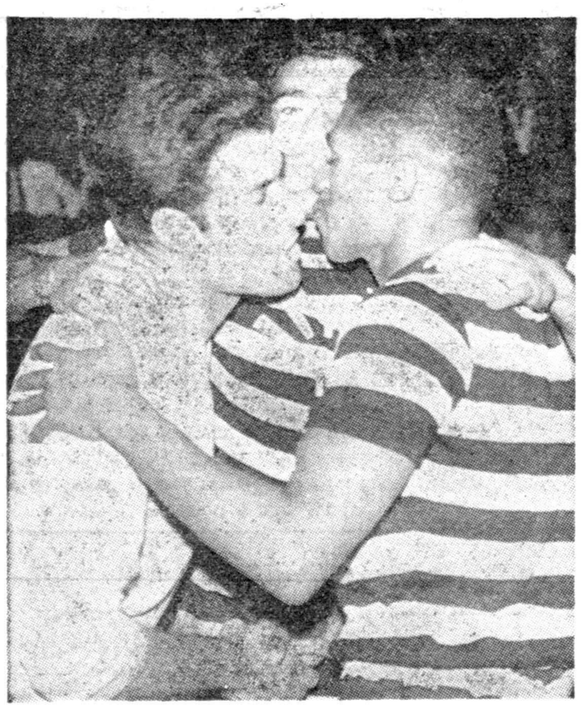

پس‌از پیروزی تیم ایران برترکیه ، افراد تیم ایران و ترکیه یکدیگر را در آغوش گرفته می‌بوسند •

بازدید والاحضرت شمس پهلوی

ازفروشگاه کالای وطن کازرونی دراصفهان

والاحضرت شاهدخت شمس پهلوی درچند روز اقامت‌در اصفهان از فروشگاه کالای وطن‌کازرونی درآن شهرستان بازدید فرمودند.

عکس بالاهنگام مشاهده پتوی‌ببری‌مرینوس برداشته شده بانوفریده دیبامادر علیاحضرت ملکه فرح،بانومسعودی وآقای وثیقی در حضور والاحضرت هستند • مشروح‌جریان این‌بازدید رادرصفحه ۱۲ و ۱۳ مطالعه فرمائید.

آلمان بمب اتمی ارزان قیمت میسازد

- **دانشمندان‌آلمانی‌دستگاهی به بهای ۱۹۰ هزار ریال اختراع کرده‌اند که با آن رهگذر خیابان‌می‌تواندمالك بمب اتمی شود**
- **در نتیجه این اختراع و باتوجه به نبوغ اختراع آلمانها کار دنیا یکسره خواهد شد**
- **هم اکنون دولت برزیل دو دستگاه سازنده اورانیوم مصنوعی خریده است ومی تواند یك قدرت اتمی‌شود**
- **وزیر دفاع آلمان غربی اعلام کرد که آلمان باید باسلاحهای اتمی‌مجهزشود**

لندن ـ ۱۴ اکتبر ـ رویتر ، آسوشیتد پرس ـ طبق یك خبر روزنامه مستقل دست چپی «دیلی میرور» چاپ لندن آلمانها یك‌دستگاه «سانتری فوژ» گاز اختراع کرده‌اند که میتواند بمب اتمی را به ارزانی بسازد •

این دستگاه را «دیلی میرور» سازنده «بمب مردم» نامیده است چه بمب اتمی فراوانی به وجود میآ ورد •

بقیه در صفحه ۳

الاخاء (اطلاعات‌العربیة)

اعتباراً من صباح‌الیوم عرض‌العدد الثانی من مجلة (الاخاء) اطلاعات العربیة فی کافة المدن الایرانیة والبلادالعربیة، اطلبه من الباعة فی کل مکان .

شماره دوم مجلةالاخاء (اطلاعات‌العربیة) امروز صبح در ایران وممالك عربی منتشر شد آنرا درهمه جا از روزنامه فروشها ابتیاع فرمائید.

زیر بغل مردم هندونه نده!

صفحه ۱۶ همین شماره

آگهی برای‌اطلاع کلیه کارفرمایان اعم از دولتی وملی

اطلاع دارند برطبق ماده ۳۰لایحه قانونی بیمه‌های‌اجتماعی کارگران مصوب اردیبهشت ماه کمیسیون مشترك مجلسین کارفرمایان اعم از دولتی وملی مکلفند لیست دستمزد کارگران خودرا همه‌ماهه منتهی تا بیستم ماه بعد بسازمان ارسال وحق‌بیمه مربوطه را پرداخت نمایند زیرا درصورت تاخیردرارسال لیست وتادیه حق‌بیمه مشمول خسارات تاخیر تادیه مندرج در ماده ۸۷وجریمه عدم ارسال لیست ذکر شده در ماده ۸۸لایحه مذکور میگردند. چون سازمان بیمه‌های اجتماعی کارگران مکلف باجرای قانون میباشد علیهذا ازکارفرمایان محترم خواهشمنداست همه‌ماهه درموعد مقرر درقانون لیست وحق‌بیمه کارگران خود را به نزدیکترین شعبه سازمان بمحل کارگران تسلیم تازیانی‌ازلحاظ‌احتساب ودریافت خسارات تاخیرتادیه وسایر جرائم قانونی متوجه آنان نگردد وسازمان برای وصول مطالبات قانونی خود ناچار ازاقدامات اجرائی‌مندرج درقانون نشود.

مدیرعامل ـ عطاءاله خسروانی

آ ـ ۲۷۰۱۲

(بلیطهای بخت آزمائی ملی)

درهرهفته هفت برنده جایزه سیصد هزار ریالی دارد

شماهم میتوانید صاحب

یک میلیون ریال شوید

بشرط اینکه ثابت‌کنید که ...!

بله.. چنانچه ثابت کنید بدون چون وچرا یك میلیون ریال بشما پرداخت خواهدشد

بزودی ازجریان این مسابقه بااطلاع خواهیدشد

آ ـ ۲۶۸۴۸

دکتر فتحعلی شمس ازاروپا مراجعت. در مطب‌شخصی خیابان امیرکبیر ازبیماران محترم پذیرائی مینماید.

آ ـ ۲۳۷۱۹ ۱ـ۱۰

اجاق سه فتیله لعابی
مدل سال ۳۹
قابلمه نشان
RIALCO
ENAMEL WORKS

اجاق سه فتیله لعابی ریالکو مدل ۱۳۳۹ قابلمه‌نشان بابسته‌بندی جدید به‌بازار آمده موقع خرید بمارك وبسته‌بندی‌آن توجه فرمائید. برای فروشندگان شهرستانها که معرف‌معتبریاضمانت‌نامه بانکی داشته‌باشند، اجاق فرستاده میشود. نمایشگاه میدان کاخ تخت جمشید.

آ ـ ۲۶۹۰۴ ۱ـ۲

شرکت هواپیمائی بین‌المللی

لیا LIA

نماینده کل جدید خودرامعرفی مینماید

اینترا

خیابان ویلا شماره ۱۰ تلفن ۶۰۲۱۰

چای جهان

۲۵۲ — ۱۵۱

جریان روز

چه تعلیماتی بهتراست؟

مطلب‌همان است که‌درشماره گذشته خاطرنشان ساختیم .

وزیر جدید فرهنك میخواهد تعلیمات عمومی ابتدائی رابسط دهد ، همچنین تعلیمات حرفه‌ای رازیاد کندواین دوکار مفید عقب مانده راکه یکی‌ریشهٔ بی‌سوادی داخشك میکندو دیگری‌جوانان هنرمندوکار آزموده ومفید تحویل جامعه میدهد میخواهد بشدت تعقیب نماید واین هردو آرزوی ماوهرفرد اصلاح طلبی دراین کشور است .

مسلما آنقدر که‌درباده توسعه دانشگاه دراین مملکت توجه میشود وبرشته های‌عالی اهمیت میدهند ودرآن‌باره تلاش میشود، نسبت‌بتعلیمات مقدماتی وتاسیس دبستان اقدام نمیگردد وحال‌آنکه درهمان شهری که امروز دانشگاه جدید تشکیل شده یامیشود هزاران طفل سرگردان و بی‌تکلیف درکوچه‌ها پرسه میزنند ودر مدرسه جاندارند .

مانمیگوئیم تعلیمات عالیه‌بکار مانمیخورد ونباید دانشگاه زیاد کنیم‌ولی اعتقادما اینست تاوقتی‌احتیاج بدبستان داریم وبقدرکافی مدرسه برای پذیرفتن کودکان خودکه جلوی درمدارس گردن کج میکنندو آرزو دارند بکلاس‌درس واردشوند ودرس بخوانند نداریم حق نیست بودجه مملکت راصرف دانشگاه کنیم آنهم دانشگاهی که‌فاقد وسایل لازم میباشد فقط بصرف‌اینکه گفته‌میشود فلان شهرستان دارای‌دانشگاه است . وقتی باید دانشگاه جدید دائرکنیم که‌تعلیمات ابتدائی ومتوسطه داشته باشیم .آنچه اکنون درقسمت متوسطه داریم بهتراست نداشته باشیم چون دراین مدارس رشته کامل متوسطه بشاگردان آموخته نمیشود برای‌اینکه ابزارکار وجود ندارد، اغلب مدارس لابراتوارندارند، دبیرکم دارند ، برنامه درسی‌آنها ناقص میباشد ونتیجه همین است که می‌بینیم سالی‌چندین هزاردیپلمه متوسطه بیرون می‌آید که‌بیش‌از نصف آنها سرگردان وبیکار می‌مانندو حاشیه گردخیابانها میشوند .

مادراین باره بحثهای طولانی داشته‌ایم وباولیای وزارت فرهنك پیشنهاد داده‌ایم که ازافزایش مدارس متوسطه باین سبك وطریقه‌ای که‌وجود دارد‌صرف نظر کنند ومساعی خودرا در تکمیل آنچه دارند مصروف نمایند ، ازاین پس‌در فکر تاسیس مدارس متوسطه نباشند بلکه بتعلیمات ابتدائی وآموزشگاههای حرفه‌ای بپردازند تادانش‌آموزان همینکه‌شش کلاس‌ابتدائی‌را طی‌کردندودو کلاس‌ازمتوسطه راهم‌خواندند آموزشگاههای فنی‌و صنعتی دردسترس آنها باشد تاکسانی که‌میل دارند حرفه‌و صنعت وهنری یاد بگیرند ودر زندگی عاجز ودرمانده‌نمانند باین آموزشگاهها پناه‌آورند وروی میل وعلاقهٔ خودکاری که‌دوست دارند انتخاب نمایند ، وآنهاهم که میخواهند رشته‌های عالی تعقیب‌کنند وبدانشگاه بروند بادردست داشتن وسایل مجهز رشته متوسطه راتعقیب کنند که‌حتی‌المقدور باید این‌تعداد دانش‌آموزان دردبیرستانها متناسب بادانشگاههای مباشد ، یعنی وقتی دوره کامل متوسطه راطی کردندو استعداد آن داشتند واردانشگاه شوند بآنها گفته نشود جانداریم و ازمیان پنجاه هزار داوطلب یك‌دهم آن انتخاب وبقیه جوابداده شوند .

اعتقاد ماابنست که‌اگر رشته های‌هنری‌وانستیو های‌فنی درکشور زیادشود مسلما جوانان مارغبت بکارهای تولیدی بیشتر نشان خواهند داد چون‌متوجه شده‌اند مملکت احتیاج بکار دارد ،کارهائی که‌از آن بهره‌ای عاید شود ، کاری که‌ملت‌و مملکت ازآن نفع‌برد نه‌کاری که سربار جامعه وتحمیل بخزانه مملکت باشد .

این‌را جوانان امروزی مابخوبی‌دریافته‌اند ، ولی وقتی موجبات‌فراهم نیست ، کلاس ومدرسه فنی‌وجود ندارد، تاسیسات بزرگی که‌کارهای هنری وحرفه‌ای راتعلیم دهد دیده نمیشود، جوانان پرشوروا‌ستعداد. با عشق وعلاقه سرشاری که‌بتحصیل وکسب علوم وفنون دارند چاره‌ای ندارند جزآنچه دراختیارشان هست تعقیب کنند ، بناچار همین تعلیمات متوسطه ناقص راذنبال میکنند ودر چاله می‌افتند .

حالادکتر صدیق میخواهد این‌ورق رابرگرداند ماامیدواریم دراین راه‌توفیق حاصل کندچون‌اگر فکری‌برای علاج‌این دردها نشود آیندهٔ پردردسر وپرمخاطره‌ای درپیش خواهیم داشت زیرااگر وضع بهمین‌منوال پیش‌رود وسالی‌حداقل بیست هزار نفردیپلمه متوسطه ازمدارس خارج شوند وبیکار بمانند واز آنها هیچ‌کاری جزاستخدام دردستگاههای‌دولت وبشت‌میزنشستن برنیاید چه‌خواهد شد ؟

یك‌فکری هم‌که‌دکتر صدیق درمجلس سنا مکرر بدان اشاره میکرد این‌بود که‌باید دیپلم ولیسانس ودکترا ازارزش بیفتد ،یعنی‌یك جوان دیپلمه یالیسانسیه یادکتر تصور نکند که‌بمحض اینکه این‌ورقه پایان‌تحصیلی رابدست‌گرفت‌دولت‌تعهدپیدا میکند که‌بآنها کاربدهدواگر کاری ارجاع نکرد آن‌دولت ظالم وقداراست ،ماامیدواریم ایشان در همین فکر باقی باشند واین‌کار داعملی کنند تاآن تحصیل کرده‌اروپا دیده یاازامریکا برگشته‌هم چشم بدولت ندوزد خود درفکر تهیه‌کار باشد ،آینده زندگی خودرا روی برنامه تحصیلی خودانتخاب کندوازاین همه استعدادهای طبیعی وابتکارات دریك کشوری که‌در حال رشد وترقی است استفاده کند نه‌اینکه از دولت ودستگاههای اوکار بخواهد واگر کار ندهند فریاد وناله‌اش بلند شود .

اگراین فکرعملی گردد از تعداد کسانی که‌دنبال گرفتن ورقه میروند بامیداینکه دولت بآنها کارخواهد داد بمقدار قابل‌توجهی کاسته میشود و سعادت ملت‌و مملکت‌در اینست .

اینهم ازفکرهای‌خوب دکترصدیق است‌که نمیدانم آیاحالا که‌در صندلی وزارت نشسته حاضراست همان فکرهائی که‌در صندلی‌نمایندگی داشت تعقیب کندیا خیر ؟

باز از نقشه‌های خوب دکترصدیق دعوت مردم بهمکاری با فرهنك است که‌خبرنگار ماطلاع میداد نقشهٔ وسیعی برای این کار باتشکیل شورای فرهنگی در هر شهرستان طرح نموده و میخواهند عملی کنند که‌دراین خصوص بعد صحبت خواهیم کرد .

آگهی قبول دانش‌آموز

وزارت فرهنك درسال تحصیلی جاری پنج‌باب‌آموزشگاه حرفه‌ای پسرانه دارای رشته‌های درودگری ـفلزکاری ـ برق ـاتومبیل وریخته گری ویك‌باب آموزشگاه مهمانخانه‌داری در نقاط زیر دائرنموده برای سال اول هریك از پنج آموزشگاه فوق‌الذکر یکصدنفر داوطلب‌ازفارغ‌التحصیلان ششم ابتدائی که سنشان بین ۱۴و۱۸ بوده وبرای آموزشگاه مهمانخانه‌داری ۵۰نفر ازفارغ‌التحصیلان سیکل‌اول که‌سنشان از ۲۵ سال متجاوز نبوده وخدمت وظیفه خودرا انجام داده باشند می‌پذیرد.

۱ـ آموزشگاه حرفه‌ای واقع درخیابان کاوه انتهای گرگان.
۲ـ آموزشگاه حرفه‌ای واقع درخیابان سلسبیل خیابان‌حسام‌السلطنه
۳ـآموزشگاه حرفه‌ای واقع‌درنازی‌آباد مقابل بازار دوم.
۴ـ آموزشگاه حرفه‌ای واقع‌درخیابان جهان‌بناه دولاب.
۵ـ آموزشگاه حرفه‌ای واقع درکوچه خدایار خیابان فرهنك
۶ـ آموزشگاه مهمانخانه داری‌واقع درمهمانخانه فعلی‌پرس‌پولیس واقع درخیابان تخت‌جمشید روبروی دبستان فردوسی .

داوطلبان برای ثبت‌نام میتوانند بمحل آموزشگاه‌های فوق‌الذکر مراجعه واطلاعات لازم راراجع به‌برنامه کسب نمایند.

تاریخ شروع نام‌نویسی ازروز ۲۸مهرماه جاری تاروز ۱۵آبانماه درمحلهای مذکور فوق‌میباشد.

۲ـ۱ آ ـ ۷۰ ۲۶۹ وزارت فرهنك

پیرو دعوت نامه ۱۶ر۷ر۳۹ منتشره در روزنامه اطلاعات باطلاع اهالی خیابانهای مذکور و دعوت نامه قبلی میرساند که مجمع عمومی انتخابات انجمن محلی روز ۲۲ر۷ر۳۹ تشکیل جلسه داده و هیئت مدیره انجمن را انتخاب وفعلا آقای تقی‌حاجیان بریاست انجمن تعیین و سمت آقایان منتخبین بعدا باطلاع عموم خواهد رسید.

رئیس انجمن خیابان سی متری امیری و توابع تقی حاجیان

آگهی تجدید مناقصه هریسون و جدول سازی بین کارخانه قند کرج و جاده قزوین

شرکت سهامی کارخانجات قند ایران تسطیح و هریسون‌وجدول سازی وپل سازی بین کارخانه قند کرج و جاده قزوین را به مناقصه واگذار مینماید .

شرایط و مشخصات و نقشه مربوطه در اداره معاملات داخلی قسمت بازرگانی شرکت واقع در خیابان شاهرضا مقابل خیابان‌فرصت موجود بوده وپیشنهادات واصله تاآخر وقت اداری‌روز ۱۷ر۸ر۳۹پذیرفته میشود ودرساعت ۹صبح‌روز بعد رسیدگی خواهد شد.

شرکت در مناقصه بمنزله قبول کلیه شرایط مناقصه است .

۲ـ۱ آ ـ ۲۶۹۲۴

قابل‌توجه فرهنگیان ودوستان عزیز

بمنظوراطلاع دوستان عزیز ومشتریان‌محترم اعلام میدارد که اینجانب از اردیبهشت ماه سال‌جاری ازشرکاء خود در فروشگاه تعاونی دلکاواقع درمیدان فوزیه جداشده ومستقلا درخیابان تخت جمشید ـبین بهار وروزولت چهارراه ملك‌الشعراء فروشگاهی بنام «فروشگاه دلکا» افتتاح‌نموده‌ام. درفروشگاه دلکا کلیه وسائل‌مدرن زندگی نقدواقساط دراختیارشما گذاشته میشود وبرای همکاران فرهنگی تسهیلات بیشتری فراهم میگردد. تلفن۶۴۱۷۳ حسن‌دلشاد

۳ـ۱ آ ـ ۲۳۸۴۷

بانهایت تاثر درگذشت شادروان **حاج ناصرتوکلی بنابی** را باطلاع کلیه دوستان وفامیل محترم میرساند. مجلس‌ختم آن مرحوم روزدوشنبه ۲۵مهرماه ازساعت ۳ الی ۵ بعدازظهر در مسجد ولی‌عصر (خیابان حشمت‌الدوله چهارراه کیوان) وختم زنانه در همانروز وساعت در منزل آن مرحوم (خیابان چهل متری نواب خیابان رضائیه پلاك ۲۲۸) منعقد است.

محمدتوکلی ـخلیل‌توکلی ـجلیل‌توکلی ـ مجیدتوکلی ـاسمعیل توکلی ـ محمود سیفی ـ سیروس سیفی ـ داود اشرفیان ـ محمد اشرفیان ـ حاج قاسم بدری ـ علی شیله باف ـ اصغر شیله باف ـ حسن شیله باف.

۲ـ۱ آ ـ ۲۶۹۳۰

بعموم‌بازماندگان‌آنمرحوم مصیبت‌وارده راتسلیت میدهیم.

کل من‌علیهافان

بمناسبت فوت مرحوم مغفور **بهاءالدین میزان املشی** که از اعاظم اخیار ومعاریف‌گیلان بودند مجلس ترحیمی‌از ساعت ۳ونیم الی ۵و نیم بعد از ظهر روز دوشنبه ۲۵ مهر ماه در مسجد ارك منعقد است از کلیه طبقات خاصه گیلانیان مقیم مرکز تقاضا می شود برای شادی روح آنمرحوم در مجلس مذکور شرکت فرمایند .

الاحقر عمادالدین علمی غروی

خانواده های میزان املشی ـصوفی ـ علمی غروی ـاملشی صدر دانش ـاخوان ـ شکری ـ بی آزار ـ عادلی

با کمال تاثر و تاسف فوت مرحوم مغفور **بهاءالدین میزان املشی** شیخ‌الطایفه خودرا باطلاع اقوام ودوستان‌خاصه گیلانیان مقیم مرکز میرساند مجلس ترحیم فقید سعید از ساعت ۳ و نیم‌الی ۵ونیم بعد از ظهر دوشنبه ۲۵مهر ماه در مسجد ارك دائر است .

مهندس نعمت‌الله صوفی ـ جواد اخوان ـ خلیل‌شکری حسن صدر دانش ـضیاءالدین املشی ـ اسدالله صوفی ـ حاج فتح‌الله صوفی ـ مهندس‌غروی ـ یوسف‌صوفی ـحسام‌الدین صوفی ـ سرگرد محی‌الدین صوفی ـ لطف‌الله دهقان ـ عطاالله صوفی ـ عطاالله داودی صوفی ـ سروان نعمت داودی صوفی ـ دکتر یحیی صوفی ـ ایرج صوفی ـمحمود عادلی

۲ـ۱ آ ـ ۲۴۱۵۷

بخانواده محترم آنمرحوم بویژه بازماندگان مصیبت وارده را تسلیت می دهیم .

درگذشت مرحومه مغفوره **بانو بلقیس حافظی کرمانشاهی** را باطع دوستان و آشنایان میرساند ختم مردانه آن مرحومه روز یکشنبه ۲۴مهر ماه از ساعت ۱۳الی ۵ بعداز ظهر در مسجد ارك و ختم زنانه همانروز و از همانساعت در منزل شخصی واقع در خیابان ابوریحان کوچه عنصری کاشی ۳۲ منعقداست

یوسف حافظی ـفریدون حافظی ـحشمت‌الله ستوده ـ سرهنك ناظر عدل ـسرهنك آدخ ـ دکتر معاضد ـفرج‌الله منصف ـمهندس معاضد ـ مسعود منصف ـ مصطفی معاضد اصغر استوار پور ـسرهنك نوری فرد ـیزدانی ـتقی‌نوری رضا رضائی نراقی ـ علی اکبر نوری ـ شرکت افتخار ـ کشمیریان ـ کیومرث حافظی ـ خلیل وزیر پور ـ نورالله منصف ـسرگرد شهربانی نفی صراف زاده ـ علی الستی ـ جمشید افضلی ـ عنایت طاهر زاده ـیدالله طاهر زاده ـ حشمت‌الله طوسی ـ شکرالله منصف ـکریم ناظر عدل ـ مهندس حمید ناظر عدل ـ جلال‌روش ـ منوچهر حقگو ـ مرتضی محجوب ـفامیل روانبخش

۲ـ۱ آ ـ ۲۴۱۵۹

باکمال تاسف مصیبت‌وارده‌را بعموم‌بازماندگان مخصوصا آقای‌فریدون‌حافظی‌فرزندهنرمندآنمرحومه تسلیت می گوئیم

با نهایت تاسف فوت مرحوم**آقا رضا رفیع زاده** اخوی اینجانب غلامحسین رفیع‌زاده را باطلاع میرساند مجلس‌ترحیم مردانه فردا یکشنبه ۲۴ر۷ر۳۹ از ساعت ۹الی ۱۱ درمسجد حاج شیخ عبدالحسین (آذربایجانیها) واقع در بازار و مجلس زنانه همانروز عصر در منزل واقع در خیابان شاهپوربلور سازی برقرار خواهد بود .

خانواده های رفیع‌زاده ـ درریخته ـ دکتر قهاری ـ اتفاق ـفنوت ـ طورچی

۲ـ۱ آ ـ ۲۴۱۶۵

بعموم بازماندگان‌آنمرحوم مصیبت وارده‌راتسلیت میدهیم

خانواده های ریاحی ـ امر اللهی ـ علاقبند ـموسوی‌زاده تهرانی

باقلبی آکنده از تاثر فوت ناگهانی مرحوم **مغفورعلی امراللهی** را باطلاع دوستان می رسانند مجلس ترحیم آن مرحوم از ساعت ۳الی ۵ بعد از ظهر روز یکشنبه ۲۴ر۷ر۳۹ در مسجد فخرالدوله منعقد است .

اسمعیل ریاحی ـ حیدر امراللهی ـ ابوالفضل‌امراللهی غدیر امراللهی ـحسن امراللهی

بعموم بازماندگان‌آنمرحوم مصیبت وارده‌راتسلیت میدهیم

تشکر و معذرت

خانواده‌های آزاد ـمهدویان ـگیتی ـذره‌پرور ـ گیتی پیما ـ شهدی بلورچی ـکاظمی ـتقوی ـمسچی ـمس‌فروش ـمشعوف ـفتاحیه ـاکرامی بنی‌احمد ـفیروز ـنادرافشار ـ قائم‌مقامی. از عموم دوستان وآشنایان و ذوات محترمی که‌در مراسم تشییع وتدفین و مجالس ختم و شب هفت جوان ناکام مرحوم محسن آزاد شرکت فرموده ویاکتبا وتلگرافا دراین ضایعه‌دردناك موجبات تسکین‌خاطر بازماندگان‌آنمرحوم رافراهم‌فرمودند صمیمانه سپاسگزاری مینمایند چنانچه براثر تالمات روحی فرصت شرفیابی نصیب نگردد لطفا معذور خواهند داشت.

تشکر واعتذار

از آقایان وذوات محترمی که در مراسم تشییع وترحیم و هفته شادروان ملیحه میرفارسی حضورا و کتبا اظهار تفقدوهمدردی فرمودند بی‌نهایت سپاسگذار و چنانچه بعلت تالمات روحی درعرض تشکرحضوری تاخیر روی دهد استدعای عفو وبخشش داریم.

میرفارسی ـشیرزادگان ـتسلیم توکلی ـآذین ـ شاه‌کرمی‌نوری

۲ـ۱ آ ـ ۲۴۱۲۵

مجله هفتگی سایه‌ها

ازشهرستانها برای کارهای خود نماینده می پذیرد. آنهائی که دارای ضامن هستند به آدرس خیابان لاله زار کاشی ۴۰۷ مجله هفتگی سایه‌ها مکاتبه فرمایند. ۲ـ۱ آ ـ ۲۶۸۰۸

دکتر یحیی شهردار ـ متخصص جهاز هضم

ازبیماران محترم متمنی‌است‌که برای مراجعه به مطب بیست‌وچهار ساعت قبل طرف صبح توسط تلفن ۳۷۰۳۵ وقت بگیرند

خیابان باغ سپهسالار شماره ۱۵۴

۱۲ـ۱ آ ـ ۲۰۸۴۷

جزلوح صورت تو ندارم به‌پیش‌چشم ازدل‌نمیروی‌اگر ازدیده‌مرفته ئی

چون‌روز۲۳مهر مصادف‌باشب‌پنجمین‌سال‌شهادت تاثرانگیز همسرعزیزم‌شادروان **سرهنك‌غریب مرادی** میباشدلذا هزینه مربوطه بمصرف امورخیریه رسیده . **نیرالملوك نصیری**

خانواده های **امیرصالح ـبختیاری ـ رضوان ـ قاسمیه صالحی ـ مهدوی ـ مترجم پور ـشیخ بهائی ـپیامی ـ وثوقی زندی**

با کمال تاسف فوت مرحوم **آقای محمد امیر صالح** رابه اطلاع دوستان و آشنایان محترم میرساند مجلس ختم‌مردانه آنمرحوم از ساعت۹تا ۱۱صبح روز یکشنبه ۲۴ مهر ماه در مسجد ارك واقع‌در خیابان ارك و مجلس ختم زنانه در همانروز از ساعت ۳تا۵ بعداز ظهر در منزل شخصی واقع در پشت دانشگاه خیابان پورسینا (دانش) شماره ۱۶ منعقد میباشد .

امیر حسین امیر صالح ـعباس‌صالحی ـامیرامیرصالح سرهنك حسین بختیاری ـ حسین رضوان ـ حسن رضوان ـ حسین قاسمیه ـ مهندس رضوان ـ حیدر علی مترجم پور ـ امیر حسین شیخ بهائی ـ اسمعیل پیامی ـ حسن وثوقی محمد زندی

۲ـ۱ آ ـ ۲۶۹۳۶

مصیبت وارده را بخانواده محترم آنمرحوم خصوصا آقای امیر حسین امیر صالح تسلیت می گوئیم .

خانواده های **ابوالصدق ـ ابوالحلم ـ مصطفوی ـاسلامی ملك سعیدی ـهراتی ـ حقیقت ـ میخچی ـ بافقی ـ جعفری سلامت ـنادر پور ـطلاچی ـ صالحی ـاتفاق ـعلاقبند ـزمردی**

با نهایت تاثر فقدان اسفناك مرحوم جنت مکان **جناب آقای حاجی محمد حسین ابوالصدق (معروف به‌خانی‌آبادی)** طاب‌ثراه را باطلاع دوستان میرسانند مجلس ترحیم‌ازساعت ۸تا ۱۱ صبح یکشنبه ۲۴مهر ماه در مسجد قندی خیابان خانی‌آباد و مجلس زنانه عصر روز دوشنبه در منزل شخصی آنمرحوم خیابان خانی‌آباد کوچه حاجی محمد حسین برقرار است .

۲۴۱۹۷ـآ

بخانواده محترم آنمرحوم بویژه بازماندگان مصیبت وارده را تسلیت می دهیم .

خانواده‌های‌شاهرخی. کیوانی. دکترمحمدبهشتی. اسدزاده گیلانشاه . گلشائیان . نصرت . سرلشگر هاشمی حائری . صفی‌نیا . ملك نصری . رضائی . ملك نصر . پوزشی. محمودی زاوش . رضی‌دیبا . عدنانی . ملك‌افضلی . فکری . جامعی . سلیمی . شکرهیان .

با کمال تاسف شهادت شادروان **سرهنك ستاد هوائی نصرالله شاهرخی** را باطلاع میرسانند . مجلس ترحیم‌مردانه روزیکشنبه ۲۴ مهر ماه از ساعت ۱۳الی ۵ بعد از ظهر در مسجد مجد و مجلس ترحیم زنانه در همان روز و همان ساعت در منزل آقای دکتر محمد بهشتی واقع در خیابان نظامی‌عباس آباد جنب اداره موتوری‌ارتش ساختمان ۱۶۹ برگزار می گردد

ابوالفضل شاهرخی . علی اصغر کیوانی . امیرگیلانشاه (اعتماد همایون)ـ سپهبد هدایت گیلانشاه

باطلاع دوستان و آشنایان میرساند روز یکشنبه فردا ۲۴ر۷ر۳۹ از ساعت ۳ الی ۵ بعداز ظهر مراسم شب هفت شادروان مرحومه **ماه سلطان خانم میری لواسانی** در بقعه ابن‌باویه برقرار است امید است با تشریف فرمائی خود روح آنمرحومه را شاد فرمائید ضمنا وسیلهٔ ایاب و ذهاب ازمنزل آقای سید حسین میری لواسانی واقع در میدان فوزیه خیابان امین الدوله کوچه داوری آماده است .

۲۴۲۱۳ـآ **خانواده های میری لواسانی**

آگهی‌های تسلیت

دانش‌آموزان کلاس چهارم فنی دبیرستان شاهدخت

مصیبت وارده را بدبیر ارجمند خانم بیگدلی تسلیت گفته بقاء خانواده محترمشان را خواستارند. ۲۴۱۱۷ـآ

درمصیبت وارده بخانواده محترم شاهرخی سهیم بوده بقاء عمر بازماندگان را از خداوند متعال مسئلت داریم.

۲۴۱۲۳ـآ **سرهنك منصور بهنگار وبانو**

با کمال تاسف و تاثر درگذشت مرحوم سرهنك رحیم بنان را ببازماندگان آن مرحوم تسلیت گفته خود را در این مصیبت جانگداز شریك می دانیم .

۲۴۱۴۷ـآ **عبدالجواد کاشانیان و خانواده**

دوست عزیزم آقای منوچهر محسنی

فوت نابهنگام پدر عزیزت مرحوم آقای دکتر حسین علی محسنی را تسلیت عرض کرده بقاء و سلامتی جنابعالی‌و بازماندگان آن مرحوم را از خداوند متعال خواهانم.

۲۴۱۳۷ـآ **محمد علی هاشمی رضوانی**

با کمال تاثر و تاسف شهادت جانگداز آقای سرهنك نصرالله شاهرخی را بکلیه بازماندگان آن فقید سعید تسلیت عرض می نمایم .

۲۴۱۴۳ـآ **عباس ـمشکی**

بایکدنیا تاثروتاسف فوت‌والده‌نیکوکارآقای حشمت‌الله منطقی بازرس کل وزارت کشاورزی را به آنجناب‌و خاندان منطقی تسلیت عرض می نماید .

۲۴۱۸۳ـآ **حاجی عباس همت پور**

افسران و درجه داران و افزارمندان و افراد تیپ‌شکاری مستقردر پایگاه وحدتی‌با کمال تاسف شهادت شادروان سرهنك ستاد هوائی نصرالله شاهرخی را بکلیه بازماندگان آنمرحوم تسلیت عرض نموده بقاء وسلامتی وموفقیت آنهارا از خداوند متعال خواستارند .

۲۴۱۷۹ـآ **سرهنك ستاد اکبر کمپانی تبریزی**

انتخابات انجمن عمران وآبادی تهران‌نو

روز جمعه ۲۹مهراز ساعت ۸تا۱۱صبح دردبستان فرح واقع دراول خیابان فرح‌آباد انجام خواهد شد. ۲ـ۱

دکتر جمال‌الدین نوربخش
متخصص دربهداشت وبیماریهای کودکان ازدانشگاه پاریس

معتادین به‌الکل، تریاك، مرفین، کوکائین وهروئین

را باآخرین متد درمدت‌کوتاهی بدون هیچگونه عارضه درمان مینماید

نشانی: خیابان شاهرضا چهارراه پهلوی
پذیرائی ٤ تا۸ بعدازظهر تلفن مطب ٦٥٥٥٧
تلفن منزل ٤٤٧٨٩ (١)

جناب آقای حشمت‌الله منطقی بازرس عالی وزارت کشاورزی مصیبت‌وارده را به‌آنجناب و خانواده محترم‌تسلیت عرض نموده واز اینکه بعلت دوری از تهران نتوانستم بموقع همدردی و عرض تسلیت نمایم‌متاسفم .

۲۴۱۸۱ـآ **عباس معصومی**

جناب آقای امیر صالحی

با نهایت تاسف مصیبت وارده را بخانواده های امیر صالحی و رضوان بختیار تسلیت عرض نموده و بقای سلامتی آن خاندان گرامی را از خداوند متعال خواستاریم .

محمد حسن بختیار ـحسن اوحدی ـ علی مروجی ـ امیر بختیار ـخسرو بختیار ـ منوچهر پیامی

بخانواده های محترم شاهرخی و کیوانی وگیلانشاه و دکتربهشتی واسد زاده باکمال تاسف شهادت شادروان سرهنك ستاد هوائی نصرالله شاهرخی را تسلیت عرض نموده بقاء و سلامتی و موفقیت آنها را از خداوند متعال خواستاریم .

سروان فرخ جعفری ـستوان یکم علی اصغر سیدجلالی

افسران ودرجه داران و افزارمندان و افراد تیپ‌شکاری مرکز باکمال تاسف شهادت شادروان سرهنك ستادهوائی نصرالله شاهرخی را بکلیه بازماندگان آنمرحوم تسلیت عرض نموده بقاء و سلامتی و موفقیت آنها را از خداوندمتعال خواستارند .

۲۴۱۷۹ـآ **سرهنك منوچهرسولیان**

افسران ـ دانشجویان ـدرجه داران ـ هنرآموزان ـ و سربازان تیپ پنجم مستقل تعلیمات شهادت جانگدازنصرالله شاهرخی را تسلیت عرض نموده و بقاء خانواده آن فقیدسعید را ازخداوند متعال خواستارند .

۲۴۱۹۵ـآ **سرهنك ستاد محمود نعیمی راد**

کارمندان و کارگران کارخانجات روغن کشی وپنبه پاك کنی پارس

باکمال تاسف فوت مرحوم آقای آقامیرزامحمدعلیخان امیر صالح‌را ببازماندگان آنمرحوم مخصوصا به آقایان‌حسین امیر صالح ـقاسمیه ـ مهندس رضوان ومحمدزندی‌ـتسلیت عرض نموده بقاء و عزت آن خانواده را از خداوند متعال خواستارند .

دکتر علی رحیمیان ـ دکتر حسین پازنده ـ مهندس منوچهر فرهمند ـ مهندس رضا نیرومند ـ مهندس خورشید زهرائی ـ عباس ابراهیمی ـ سرافراز ـعباس عابدین زاده ـ شاه حیدری ـ تحصیلی ـ جلال لطفی ـ محمد هاشمیان ـ نیکوکار ـفتح‌الله نیرومند ـ ملك آقا مبین‌ناجی ـ محمد افشار محمود حاجی طرخانی ـعباس‌اخباری ـ قاسم‌بختیاری ـصدق تیکران غازاریان ـ ادیك گریگوریان ـ محمد معاونیان ـ احمد نصیری ـ سیدعلی‌ابوالحسنی ـ سیدعطا نبوی ـ محمدفروزنده کاظمی ـحسینی ـ اسلامی

۲۴۱۸۹ـآ

افسران و درجه داران و افراد مرکز آموزش ۵۰۱ارتش مصیبت وارده را بخانواده ناظر عدل خصوصا به سرکار سرهنك دو م‌جواد ناظر عدل تسلیت گفته بقاء وسلامتی‌عموم آنخاندان را از خداوند متعال مسئلت دارند .

۲۴۱۸۷ـآ **سرلشگر احمد پیروزنیا**

جناب آقای حسین امیر صالح

درگذشت پدر بزرگوارتان را به آنجناب و فامیل‌محترم تسلیت می گوئیم .

۲۴۱۸۵ـآ **محمود اخباری ـ عباس اخباری**

دوست داغدارم شهناز شاهرخی

غم ضایعه اسفناکی که قلب حساس ترا آزرده ساخت بر د ل‌من هم سنگینی می کند .

۲۴۳۰۷ـآ **پوران روشن زاده**

محاکمه سران سابق ترکیه اغاز شد

بقیه از صفحه اول

در تاریخ ۲۷ مه امسال رژیم عدنان مندرس بوسیله یك کودتای نظامی سقوط کرد و تمامسران حکومت سابق توقیف شدند . محاکمسران حکومت سابق در یکی از سالن های زندان جزیره یاسی آدا در دریای مرمره واقع در نزدیکی استانبول صورت میگیرد . مندرس و دیگر همکاران او پس از توقیف توسط دولت جدید باین جزیره تبعید شده‌اند .در جلسه محاکمه دیگر یاران مندرس از جمله فاتین زورلو وزیر امور خارجه وی نیز حاضر شده بودند.

نقض قانون اساسی

برای سران درجه اول دولتسابق تقاضای اعدام و برای دیگران تقاضای مجازات زندان از ۵ تا ۱۵ سال گردیده است.

مندرس و بایار هر دو متهم به نقض ماده ۱٤٦ قانون اساسی ترکیه هستند . این ماده جلوگیری از فعالیت های موافق قانون اساسی و ادامه وظایف مجلس‌را ممنوع میدارد.

علاوه بر آن مندرس متهم به اخاذی و تصرف در وجوه و اموال عمومی نیز گردیده است .

اعضای کابینه سابق بطور دسته جمعی متهم به جنایت در مورد تظاهرات دانشجویان در ماه آوریل گردیده‌اند.

تنها از دو نفر از دانشجویان رسما در ادعانامه بعنوان مقتول‌نام برده شده است . اما اعضای دولت کنونی بارها در اظهارات خودتعداد مقتولین را بیشتر ذکر کرده‌اند.

در جلسه افتتاحیه دادگاه گروه بسیاری از خبرنگاران ترك وخارجی حضور داشتند .

هنگامیکه ادعانامه قرائت میشد متهمین به آرامی روی صندلیهای خود نشسته و به آن گوش میدادند و گروه بسیاری از سربازان ترك درحالیکه مسلح‌با مسلسل های‌دستی بودند آنها را زیر نظر داشتند.

مندرس لاغر شده

قرائت ادعانامه متجاوز از یکساعت و ربع بطول انجامید . مندرس در کنار بایار قرار داشت و در تمام طول مدت قرائت ادعانامه یك کلمه این دو نفر با یکدیگر صحبت نکرده و حتی‌نگاهی‌بهم نیانداختند.

مندرس از چهار ماه و نیم قبل که دولت او سقوط کرده بسیار لاغرتر و نحیف تر بنظر میرسید . ادعانامه بطور کلی اتهامات وارده بر سران رژیم سابق را بدو دسته کرده بود یك دسته اتهامات‌منحص از قبیل دخالت و تصرف غیر قانونی اموال حزب جمهوریخواه ، دخالت در انتخابات ، اعمال نفوذ درّدادگاه ها ، جلوگیری از اجتماعات مردم و ایجاد کمیته های تحقیق‌غیرقانونی است و دسته دیگر اتهامات عمومی

بنظر میرسد استدلال اساسی ادعانامه بر اینست که‌حکومت سابق تمام قدرت پارلمانی را در کمیته تحقیق که تما ماعضای آنرا افراد حزب دمکرات تشکیل میدادند متمرکز ساخته تا بتواند بنظریات غیر قانونی خود جامه عمل‌بپوشاند.

گریه جلال بایار

۲۷ تن از وکلای مدافع‌متهمین در جلسه دادگاه حاضر بودند.اسامی عده‌ای دیگر از وکلای مدافع نیز قرائت گردید که‌در دادگاه حاضر نشده بودند ، عده‌ای از متهمینی که خود سابقه وکالت دارند دفاع‌خویش را شخصا بعهده گرفته‌اند . از رفیق کورالتان رئیس سابق مجلس ملی دخترش دفاع میکند.

سئوالات از جلال‌بایار شروع‌شد. وهنگامیکه او یکی از اتهامات منتسب بخود را انکار میکرد اشك از چشمانش سرازیر شده بود . دادستان او را متهم کرده بود که بخاطر نفع شخصی سگی را که پادشاه افغانستان باو هدیه کرده بود به قیمت گزافی به باغ وحش آنکارا فروخته است . وی گفت۲۰ هزار لیر ترك را که از این محل بدست آورده صرف ایجاد یك مرکز آبیاری کرده است .

مندرس با صدای ضعیفی به دادگاه شکایت کرد که از هنگام دستگیری تاکنون او را به تنهائی در اطاق کوچکی محبوس کرده اند . چند نفر دیگر از متهمین گفتند که‌بآنها فرصت انتخاب وکیل مدافع داده نشده است . وقتی دادگاه از آنها سئوال کرد آیا روزنامه میخوانند آنها پاسخ منفی دادند .

یکی از وکلای مدافع اظهار داشت ماعادت نداریم در دادگاهی که باتفنگ و سرنیزه محاصره شده دفاع کنیم

تعطیل موقت جلسه

رئیس دادگاه اظهار داشت که شکایات آنها رسیدگی خواهد شد هنگامی که مسئله سگ اهدائی‌پادشاه افغانستان مطرح شد ندیم ادکمن و زیر کشاورزی سابق از جلال بایار پشتیبانی کرد . وی گفت که اطلاع دارد پول فروش سگ به‌مصرف اجرای یك پروژه آبیاری رسیده است .

رئیس دادگاه‌پرسید مخارج‌پذیرائی از پادشاه افغانستان توسط چه‌منبعی پرداخت شد ؟ بایار پاسخ داد توسط وزارت امور خارجه .

رئیس دادگاه - بنا براین هر هرهدیه‌ای که‌شما دریافت میداشتید در حقیقت به کشور تعلق داشته است .

بایار - ولی سگی که پادشاه افغانستان بمن داد جنبه یك هدیه خصوصی داشت .

رئیس دادگاه فرض میکنیم که شما از فروش سگ نفعی نمی بردید در اینصورت آنرا به باغ وحش واگذار میکردید ؟ .

بایار - ولی مقاما ت‌باغ وحش پیشنهاد کردند که پول سگ را بپردازند .

پس از این سئوال و جوا ب رئیس دادگاه موقتا جلسه را تعطیل کرد .

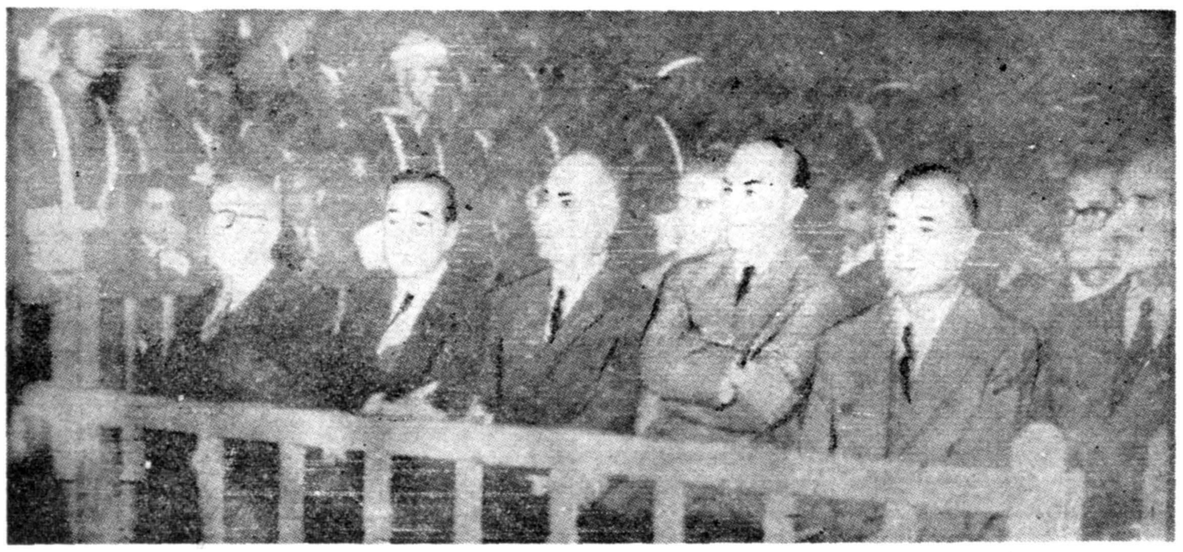

در این عکس ، زمامداران سابق ترکیه دراولین دقایق‌تشکیل دادگاه دیده میشوند .
از چپ براست : جلال‌بایار رئیس جمهوری ، عدنان مندرس نخست وزیر ، مدنی‌برك ، عزت‌اوغلو ، جلال‌یاردیمجی وادهم‌مندرس در دادگاه یاسی آدا محاکمه میشوند .
عکس رادیوئی آسوشیتدپرس

جریان روز

نیروی جوانی

سناتور جان ف. کندی در ٤۳ سالگی جوان ترین مدعی ریاست جمهوری امریکا در ۵۰ سال اخیر است . در جلب‌افکار عمومی و گرد آوردن خیل ستایندگان بدور خود مانند ندارد . محیط اطراف او مانند خودش شادوجوان وپرشوراست. هرجا می‌رود مانند آینه‌ای این شور و شادی رادرپیرامون خود منعکس میکند . این جوانی بزرگترین سرمایه اوو درعین حال یکی‌از دومانع بزرك راه او است . مانع دیگر ،وبزرگتر ، پیوستگی اوبه‌کلیسای کاتولیك است .

من‌خود در یکی ازسخنرانی های او حاضر بودم . در تالار بزرك دانشگاه شهر ، ۱۲۰۰ تن هریك ۶۰دلاربرداخته بود تابه مبارزه انتخاباتی دمکراتها کمك شود . کندی سخنران افتخاری آن‌شب بود . ورود او باپرشور - ترین تظاهرات استقبال شد . زنان ،خصوصا بانوان میانه‌سال، برای گرفتن دست‌او سروdست می‌شکستند . اوبالبخند مطبوع ومحجوبانه ورفتار ورزشکارانه و آزاد ونگاه مستقیم وشوخیهای ظریف خود بت‌محبوب‌جمعیت آن شب بود که‌همه طبعا ازمردمان مرفه‌الحال بودند. اواگرنمیتواند کادرگران فقیر یامعدنچیان را جلب کند،درعوض بادرخشندگی ظاهر ورفتارش‌قادراست به‌آسانی در دل امریکائی متوسط و خصوصا زنان‌وجوانان جای‌گیرد.

این فریبندگی را یك دستگاه مبارزاتی بسیار مجهزو استادانه دائما در معرض افکار عمومی قرارمیدهد .سناتورکندی باثروت میلیونی خود به‌خوبی‌از عهده اداره یك ستادشخصی پر خرج مجهزبرمی‌آید واین ستاد مبارزات اورابایك روش علمی اداره میکند .خود سناتور با هواپیمای شخصی مجللش دائما دردرپرواز است وازشهری به‌شهر دیگر جاذبه خودرا همراه‌میبرد .

اما کندی همه جوانی و فریبندگی و ثروت نیست. هوش بسیار واواز همان سخنرانی که آنشب درتالاردانشگاه ایرادکرد آشکار بود .اودرمیان همقطاران خود از همه بیشتر کتاب خوانده است .دارای جسارت ورزشکاری است . لیبرالیسم خودرا بامیانه روی چنان پهم آمیخته که‌نه‌مانع گرایش جوانان بسوی او میشود ونه میانه سالان را می‌رماند . مسائل رابه روشنی بیان میکندو به‌قلب آنهاراه یافته‌است .اومانند همه دمکراتهای مترقی طرفدار مداخله بیشتر حکومت فدرال در توسعه تولید و تامین اجتماعی استو درسیاست‌خارجی دوربینی بسیار از خود نشان داده است .

سناتور جوان به‌نیروی این سرمایه‌ها توانسته است دوبار بااکثریت های بسیار هنگفت‌به عنوان‌ستاتورایالت ماساچوستس انتخاب شود ، هفت انتخابات مقدماتی رابپرد ودر غالب آمار هائی که‌در باب میزان محبوبیت کاندیدا های ریاست جمهوری تهیه میشود رتبه اول را حائز گردد .

قدرت جلب رای او و این حقیقت که‌تاکنون درهمه‌جا برده است - ودرسیاست مسئله جز پردن نیست -جوانی او را به عنوان یك عیب‌تحت‌الشعاع قرار داده است . دربرابر آنها که رئیس جمهوری پخته ترو مجرب تری می خواهند بسیاری دیگر هستند که‌چشم امید به‌ذهن‌جوان وافکار تازه اودوخته‌اند .

ترس ازشکست سناتورجذاب ماساچوستس بیش ازجوانی از عامل مذهب‌برمی‌خیزد.درکشوری که تنها یك سوم جمعیت آنرا کاتولکها تشکیل می دهد و تاکنون هرگزیك رئیس جمهور کاتولیك‌نداشته‌است. درکشوری که‌مردی‌چون «آل‌اسمیت»باوجود افکار ترقی خواهانه وشخصیت قابل ملاحظه خود بیشتر به‌سبب داشتن‌مذهب‌کاتولیك درانتخابات داشتن مذهب‌کاتولیك‌درانتخابات ۱۹۲۸ در برابر هربرت هوور مغلوب شد ، سناتور کندی کاتولیك بامانع غول‌آسائی‌روبروست .

مسئله او تاکنون دراین‌بوده است که‌اعتقاد خودرابه جدائی مذهب ازسیاست اثبات کند . صراحت جسورانه‌وی امریکائیان رامتقاعد ساخته است که او از دستورهای پاپ یا سلسله‌مراتب مذهبی کاتولیك درامور کشور اطاعت نخواهد کرد .بااینهمه گروههای بیشماری بابدگمانی‌به این جوان پرحرارت می‌نگرند که هم‌کاتولیك استو هم میلیونر است وهم لیبرال استو هم از یك قهرمان ملی ، از پیرترین رئیس جمهور امریکا ، انتقادات تلخ می‌کند .

سناتور کندی در یکی از محافظه کارترین ومرفه ترین جوامع جهان پیامبرتغییر وتحول شده است .

داریوش همایون

گزارش مکمیلان به دوگل وآدنائر

لندن - ۱۵ اکتبر - آسوشیتد پرس - مکمیلان طی نامه ای به پرزیدنت دوگل و آدنائر اظهارعقیده کرده که نیکیتا خروشچف نخست وزیر شوروی هنوز طالب مذاکرات با غرب در یك کنفرانس سران در ۱۹۶۱ میباشد .

مقامات موثقی که این خبر را فاش کردند همچنین افزودند که مکمیلان در نامه های خصوصی‌نوشته است که در نیویورك پس از دو ملاقات با خروشچف این احساس باو دست داده که خروشچف غیر ممکن است قبل‌از یك‌کنفرانس سران از شرق و غرب دست بیك اقدام موثر بین المللی بزند .

اسامی متهمین درجه یك دادگاه نظامی ترکیه

علاوه بر بایار و مندرس ، بموجب ادعانامه اشخاصی که‌متهم به نقض قانو ن‌اساسی گردیده‌اند عبارتند از :

مدنی برك -عزت آرشال -جلال‌یاردلیك ،ادهم مندرس -فاتین روستوزورلو -حسن پولاتکالنا -عطیف‌بندراغلو -توفیق ایلوی - هاریارتسن‌برکمن - لطفی کردار- هادی عثمان -ندیم ارکن -شمسی ارگین -هالوك سمعان -سباستی آتمان -عبداله آکروزرای کابینه .

این عده از وکلای مجلس نیز متهم به شرکت در کمیته غیر قانونی تحقیق مجلس ملی ترکیه وباپشتیبانی از آن کمیته هستند .

حسین اوتارشی اوغلو - رساداکسنتین اوغلو -صفاراروناتی - ابراهیم کیرازاوغلو - احمد حمید شانکار -نصرت کریس چی اوغلو - نزحت اولوسوی -وسجی آسنا -کمال بیراوغلو -کور تورهان بهادر - بهادر دولگر -سایت میگیك -صلحی دورا -عثمان کاوینکو -همت اولشمان -کمال اوزر -نجم‌الدین اوندر -سلامی دنیشم -اکرم انلیت ورفیق‌کورالتان رئیس مجلس

قاسم علاقه‌ای به اتحاد بااردن ندارد

بیروت- ۱٤ اکتبر- خبر گزاری‌فرانسه - ژنرال عبدالکریم قاسم نخست وزیر عراق ضمن مصاحبه‌با فرستاده مخصوص روزنامه‌اریان چاپ‌پاریس اظهار داشت :«کشمکشی‌که اینك بین جمهوری متحد عربی و اردن وجود دارد بی شباهت به‌طوفانی در یك لیوان نیست» .

وی اضافه کرده است که مسئولین تمام کشور های عربی برادر باید از تهمت و افترا زدن‌به یکدیگر خود داری کنند و تمام کوشش خود را برای حل و فصل‌مسائل بادرایت و صبر بکار برند .

نخست وزیر عراق سپس این‌فکررا که وی علاقمند به یکی شدن عراق و اردن است رد کرد .

آلمان اسلحه اتمی میخواهد

بن - ۱٤ سپتامبر- اسوشیتدپرس- اشتراوس وزیر دفاع آلمان غربی پیشنهادکردکه درسازمان دفاعی نیروهای آتلانتیك شمالی تجدید نظر کلی بعمل آید. اشتراوس تاکید کردکه باید به آلمان اجازه داده شود تاعضو کامل پیمان آتلانتیك گردد.

وزیر دفاع آلمان گفت: یاما باید بعضویت کل سازمان دفاعی آتلانتیك در آئیم ویااصلا درآن هیچگونه دخالتی نداشته باشیم.

اشتراوس تاکید کردکه آلمان باید باسلاحهای اتمی‌مجهزشود.

دیشب رادیو مسکو آلمان غربی را بمناسبت اختراع دستگاه ساختمان بمب اتمی ارزان سخت مورد حمله قرارداد وآن دولت را متهم ساخت که برای ساختن سلاحهای اتمی در خود آلمان سخت به‌کوشش مشغول است.

آلمان «بمب اتمی مردم» تهیه می کند

بقیه از صفحه اول

دیلی میرور پس از اشاره به‌نبوغ اختراع آلمانها که چیز های دیگری در صندوق دارد گفته است درنتیجه این اختراع کار دنیا یکسره می - شود.

این دستگاهرا یك موسسه‌صنعتی در فرانکفورت‌ساخته است .موسسه مذکور برای اغفال نام « شرکت‌طلا و نقره آلمان » برخود نهاده است.

دیلی میرور مینویسد با این اختراع هر رهگذر خیابان میتواند مالك کارخانه سازنده بمب اتمی شود .

آلمانها قول داده بودند که «این بمب مردم » را سری نگاهدارند و راز ساختمان آنرا افشا نکنند . بیشتر ترس متفقین غربی آن بود که این بمب بدست کشور های اقمار روسیه بیفتد.

ظاهرا خود روسها تا حدی از امکان این اختراع اطلاع داشتند . زیرا متخصصین‌اصلی‌سازنده‌دستگاه «سانتری‌فوژ» گازبنام «زیپو» مدتی‌پس از جنك اسیر آنها بوده است . این شخص از قبل از جنك جهانی دوم در خدمت « شرکت طلاو نقره‌آلمان» بود که بنظر متفقین غربی شرکت مهمی نرسیده بود تا منحل شود . و روی امکان ساختمان اورانیوم ۲۳۵ بطور مصنوعی کار میکرد.

چون خروشچف اظهار داشت که روسها وسیله ساختمان بمب اتمی ارزان دارند ظاهرا باید این‌شخص هنگام اسارت مدلی از آن برای روسها ساخته باشد.

فقط ۱۹۰ هزار ریال

در بن یکی از دانشمندان صاحب نظر علوم اتمی آلمان روز جمعه اظهار داشت که با هزینه ده هزار مارك (معادل ۱۹۰۰۰۰ ریا ل) هر موسسه بازرگانی‌میتواند یك‌دستگاه تصفیه اورانیوم از طریق « سانتری فوژ» گاز داشته باشد.

در این دستگاه میتوان اورانیوم ۲۳۵ را که در بمب اتمی بکارمیرود از اورانیوم ۲۳۸ استخراج کرد.

پروفسور ویلهلم گروتکین عالم اتمی آلمانی در مصاحبه با مخبرین این محاسبه هزینه را انجام داده است .این پروفسور مخترع سیستم « سانتری فوژ گاز » میباشد که بعدا بتوسط « زیپو » برای تصفیه اورانیوم مورد استفاده قرار گرفته است وی ریاست قسمت فیزیکو شیمیائی دانشگاه بن را بر عهده دارد.

در این سیستم بعلت ایجاد یك دستگاه برای عمل پراکندگی اتمها کار تبدیل انواع اورانیوم به‌آسانی و ارزانی انجام میگیرد.

فروش به برزیل

به قرار اطلاع خبرگزاری‌فرانسه در سائوپولو رسما تاکید شد که برزیل دو دستگاه « سانتریفوژ » که توسط شرکت‌آلمانی « دگوسا» ساخته شده است خریداری کرده. این دستگاه قادر است که اورانیوم ۲۳۵ را بطور مصنوعی تولید کند.

دستور خرید این ۲ دستگاه دو سال قبل‌به کمپانی آلمانی «دگوسا» داده شده بود ولی اخیرا به برزیل تحویل داده شده است .علت تاخیر در تحویل دستگاه های مزبور فشار امریکا به آلمان غربی بوده است که این دولت را از صدور دستگاه های اتمی بخارج منع میکرد.

دانشمندان برزیلی معتقدند که بکمك دودستگاه‌مزبور آنها میتوانند بمب اتمی بسازند .مسئله تنهاصدور **اجازه از طرف دولت برزیل است.**

برندگان بلیط‌های ورودی نمایشگاه صنعتی آلمان

شماره‌های برنده روز چهارشنبه

۸۵۲۹۲
۸۵۳۰۵
۵۳۵۲۹
۵۹۹٤۹
۵۸۲٦۵
۵۸۱٤٦
۸۱۱۱۰
۵۳۳۷٤
۵۷٦۷۹
۵۹۰۲٤
۵۲۷۵۲
۵۲٦۵۰
۵۹٦٦۸
۵٤۹۳٤
۵٤۳۰٤
۸۰۷۵٤

از دارندگان بلیطهای نمرات فوق تقاضا میشود با در دست داشتن اصل بلیط در بین ساعات ۹ الی ۱۲ و ٤ الی ۹ بعداز ظهر به قسمت اطلاعات‌نمایشگاه صنعتی آلمان‌واقع‌درامیرآباد مراجعه و جوائز خود را دریافت نمایند .

آگهی شرکت واحد اتوبوسرانی

چون در مورد قرار نصب آگهی های تبلیغاتی در اتوبوسهای شرکت واحد اتوبوسرانی که‌در جلسه مورخ ۳۹ر۷ر۱٦ شرکت سهامی خزر برنده شده اعتراضاتی به عنوان عدم اطلاع داوطلبان به شرکت واصل وپیشنهاداتی تسلیم نموده اند علیهذا بدین وسیله به اطلاع کلیه داوطلبان وشرکت های تبلیغاتی - موسساتی که دارای تخصص و صلاحیت‌لازم وفنی بوده وداوطلب می باشند می رساند . که جلسه رسیدگی بموضوع ساعت ۹ صبح روز سه شنبه۲٦ مهرماه ۳۹ درشرکت واحد اتوبوسرانی واقع‌در خیابان دانشکده دامپزشکی تشکیل و کلیه پیشنهاداتی که واجد شرائط زیر باشد مورد رسیدگی قرا رخواهد گرفت .

۱- مبلغ اجاره پیشنهادی یکساله نباید کمتر از۲۵۰ر۱۸٦ر۱٤ ریال باشد .

۲- در پیشنهادات تسلیمی باید صریحا قید شود که شرایط قرا رداد طبق طرح موجود در دفتر شرکت مورد قبول وتعهد پیشنهاد دهنده می باشد .

۳- معادل ده در صد اجاره یکساله پیشنهادی بعنوان سپرده و تضمین وجه نقد ویا چك تضمین شده باید ضمیمه پیشنهاد باشد که‌در صورت استنکاف پیشنهاد دهنده از پیشنهاد خود مبلغ فوق به‌نفع شرکت ضبط خواهد شد .

شرکت پس از رسیدگی به‌پیشنهادات باتوجه بصرفه و صلاح خود وسرمایه واعتبار و صلاحیت فنی به‌پیشنهاد دهندگان تصمیم لازم تخاذ خواهد نمود .

شرکت د ررد یا قبول یك یا کلیه پیشنهادات مجاز ومختار است.

۱-۲ آ-۲٦۹۲٦ **شرکت واحد اتوبوسرانی عمومی تهران‌وحومه**

- جری لوئیس داریم
هوای آزاد داریم
خنده وتفریح داریم
چه میخوای دیگه، دست ازسرم ور میداری
- راستی میگی ... کجا؟
در دراپوین‌سینما تهران پارس
درفیلم کشتی راگم نکنی
ساعتهای ۷-۹ بعدازظهر

پیشگاه مبارك بندگان اعلیحضرت همایون شاهنشاهی

بااستظهار به عنایات خاصه ملوکانه نسبت برعایا وامیدواری کامل بمراحم ذات شاهانه اهالی غرب و جنوب طهران مراتب سپاسگزاری‌و جان‌نثاری خودرا بشرف‌عرض‌همایونی میرساند که بمنظور تامین‌بهداشت عمومی ذات اقدس شهریاری هنگام افتتاح پارك‌شهر احداث باغ های ملی وتفریحگاههای عمومی رابه شهرداری طهران تاکید فرموده‌اند و امریه مجددی درمورد اختصاص‌محل پادگان باغشاه به‌ایجاد باغ ملی شرف‌صدور یافت. استدعای قاطبه اهالی تهران از پیشگاه همایونی آنست که‌شهرداری تهران دراجرای اوامر ملوکانه تسریع نماید وبانامگذاری آن به‌پارك شاه بهترین یادگار برای نسلهای آینده باقی و موجبات مزید امتنان ساکنین این منطقه را فراهم سازد.

انجمن محلی کوی کارمندان دولت (باغشاه)

آگهی مناقصه خرید کاغذ

هنرهای زیبای کشور کاغذ های ذیل را از طریق مناقصه‌خریداری مینماید.

۱- کاغذ چهارورقی نودگرمی صدبند
۲- مقوای کارتی بیست‌بند
۳-مقوای کلاسه بیست‌بند
٤- کاغذ کلاسه ۱۱۰گرمی چهارورقی بیست‌بند

داوطلبان بایستی قبلا برای دریافت برگ شرایط مناقصه بدفتراداره حسابداری مراجعه وپس‌از اطلاع‌از شرایط مناقصه پیشنهادات خود را دربا کت لاك ومهرشده که روی آن عبارت(راجع‌بخرید کاغذ) نوشته‌شده باشد تکمیل وتاآخر ساعت اداری روز سه‌شنبه سوم آبان‌ماه ۳۹ بدفتر اداره حسابداری واقع درخیابان کمال‌الملك روبروی چاپخانه مجلس تسلیم ورسید دریافت دارند پیشنهادات رسیده درساعت ۹ صبح روز پنجشنبه پنجم آبانماه ۳۹باز وقرائت میگردد.

ازطرف رئیس هنرهای زیبای کشور - طباطبائی

آگهی مناقصه

سازمان بیمه های اجتماعی کارگران بمنظور تامین آب مشروب درمانگاه جدید خرمشهر احتیاج بیك دستگاه مجهز تصفیه کننده آب دارد که در هر ساعت بتواند ۵۵۰ گالن آب تصفیه شده تهیه نماید .

شرکت هائی که مایل به شرکت در مناقصه باشند می توانند قیمت پیشنهادی را بانضمام سپرده نقدی یا ضمانت بانکی بمیزان ده در صد مبلغ پیشنهادی تاپایان وقت اداری روز سه شنبه ۱۰ر۸ر۳۹ بدفتر اداره ساختمان سازمان بیمه های اجتماعی کارگران تحویل ورسید دریافت دارند .

به پیشنهادات فاقد سپرده ترتیب اثر داده نخواهد شد وپیشنهادات درساعت پنج بعد از ظهر روز دهم آبان ۳۹ درداره تدارکات بازوحضور پیشنهاد دهندگان در جلسه آزاد وسازمان در قبول یا رد یك یا کلیه پیشنهادات مختار است .

پرداخت هزینه آگهی بعهده برنده مناقصه است .

۱-۲ آ-۲٦۸۸۸ **مدیر عامل . عطاءاله خسروانی**

برنامه آینده سینماهای
آسیا - متروپل
ساحل ممنوع
دوبله بفارسی - باشرکت:
روسانا پودستا ستاره زیبای فیلم رسوا
محصول مشترك ایتالیا و مکزیك

پیرترین رئیس جمهور امریکا افریقا را به بیطرفی دعوت کرد

واشنگتن ـ ۱۴ اکتبر ـ آسوشیتد پرس ـ رویتر ـ آیزنهاور رئیس جمهوری امریکا روز جمعه مراسم هفتادمین سال تولد خودرا در کاخ سفید واشنگتن برگزار کرد.

وی نخستین رئیس جمهوری است که در این سن در کاخ سفید بسر میبرد.

قلعه بلوط

بهمین مناسبت اهالی شهر واشنگتن یك قلعه بلوط به او هدیه کردند که در باغ کاخ سفید بدست خودش کاشت. هنگام نشاندن نهال بلوط آیزنهاور گفت باید کوشش امریکا برای حفظ صلح و آزادی ادامه یابد آیزنهاور پس از پذیرفتن نمایندگان شانزده کشور جدیدالاستقلال شامل نمایندگان ۱۵ کشور افریقائی و قبرس به اتفاق همسرش برای برگزاری مراسم خانوادگی هفتادمین سال تولد خود با تفاق همسرش به مزرعه خود در گیتسبرك مزیمت کرد.

کشورهای افریقائی که نمایندگان آنها با رئیس جمهور ملاقات و گفتگو کرده‌اند عبارتند از:

کنگوی سابق فرانسه ، کامرون افریقای مرکزی ، چاد، جمهوری مالاگاس ، جمهوری سومالی، جمهوری توگو، داهومی، گابن، مالی ، نیجر ، نیجریه ، سنگال ، ساحل عاج وولتای علیا.

بیمارستان بجای مصارف نظامی

آیزنهاور در نطقی که خطاب به این نمایندگان ایراد کرد اظهار داشت : وقتی یك قدرت نظامی دیکتاتوری آشکارا اعلام میکند که هدف او برقراری کمونیسم درجهان و هدایت دنیا از مسکو میباشد وظیفه همه ما یعنی همه ملل آزاد آن است که امور خودرا منظم سازیم و مانع نفوذ قوای خودکامه تجاوز گران در جهان گردیم.

ما باید مصمم شویم که قوای مخرب آزادی و ارزش افراد بشررا از سلطه جهانی بازداریم.

آیزنهاور بالحن بسیار جدی سخن میگفت.

نماینده نیجریه اظهار داشت : ما افریقائیها میان دوبلوك متخاصم قرار داریم.

آیزنهاور حرف اورا قطع کردو اظهار داشت مانه بلوك هستیم ونه متخاصم .. فی‌الواقع مانمیخواهیم شمارا وارد بلوکی سازیم زیرا: شما پول خود رابرای ساختن بیمارستان و راه وآموزشگاه بکار برید نه برای مصارف نظامی .

آیزنهاور گفت . امریکا مایل نیست همچنانکه بارها گفته است که از لحاظ سیاسی یا نظامی برشما مسلط شود یادر کشورهای شما اخلال کند.

دعوت رسمی

مافقط ازشما دعوت میکنیم که امور داخلی خودرا براساس عشق به‌آزادی فردی وملی خود منظم سازید و نگذارید نیروهای متجاوز برشما مسلط شوند.

آیزنهاور گفت پس‌از ختم ریاست جمهوری خود نیز آماده است بخاطر صلح جهان بهرفداکاری تن در دهد وهرماموریت صلح‌را بانجام رساند.

آیزنهاور افزود :

تاوقتی قادر به سخن گفتن باشیم در صف آزادی خواهیم بود.

نماینده نیجریه که وزیر دادگستری آن کشور وسخنگوی ۱۶ نماینده‌گی حاضردرجلسه بود از نطق آیزنهاور درمجمع عمومی سازمان ملل متحد تمجید کرد.

مذاکرات آیزنهاور ونمایندگان ۱۶ کشور یکساعت‌ونیم بطول انجامید.

سخنگوی کاخ سفید اظهار داشت آیزنهاور دربیانات خود خطاب به نمایندگان ۱۶ کشور از آنها دعوت کرده است که بصورت مهمان رسمی دولت آمریکا از نقاط مختلف این کشور دیدن کنند.

تنها پیروزی خروشچف در مجمع عمومی

* **نخست‌وزیر شوروی گفت: شورای امنیت «تف‌دان» است**
* **بین خروشچف ونماینده امریکا مشاجره لفظی سختی درگرفت**

سازمان ملل متحد ـ آسوشیتدپرس ـ ۱۳ اکتبر ـ خروشچف در آخرین تظاهرات خوددر مجمع عمومی پرواز های جاسوسی امریکا را تقبیح کردو آنرا یك قدم عملی درراه وقوع جنك خواند .

واندرودرث نماینده امریکا ضمن پاسخ بخروشچف گفت این پروازها تجاوزکارانه نیست وبه آن قسمت از سخنان ایزنهاور اشاره کرد که خاطرنشان ساخته بوداین پروازهاقسمتی ازبرنامه حفظ و حراست جهان آزاد علیه حملات ناگهانی است .

احترام مکان رانگهدار

خروشچف که‌از سخنان واندرودرث سخت‌برآشفته بود مجددا گفت :اگر دختربا کره‌ای بچه‌دار شود وپس ازاندك مدتی بچه دیگری‌بدنیا آورد و سپس تهدید کندکه ظرف دوماه سومین‌بچه خودرا نیزتحویل‌خواهدداد هنوزنمیتوان گفت که‌او دختر است‌و مرتکب خلافی نشده است ! این‌درست‌به روش‌امریکا میماند . امریکا چنین باکره‌ای را معصوم میداند وشورای امنیت هم‌آنرا تصدیق میکند . بااین ترتیب چنین شورائی راشورای امنیت نمیتوان نامید بلکه در حقیقت «تف‌دانی» است .

همسر رهبر مقتول سوسیالیستهای ژاپن جانشین او می‌شود

توکیو ـ ۱۴ اکتبر ـ آسوشیتد پرس ـ دیروز ده هزار تن ازعناصر دست چپ به مناسبت قتل رهبر سوسیالیستهای ژاپن با پرچمهای فراوان در خیابان های توکیوبراه افتادند .

اما در میان آنها ازافرادسازمان افراطی دانشجوئی زنگاکورن دیده نمیشد و افراد آنها عموما کارگر بودند .

تصویر رهبر مقتول

تصویر بزرك رهبر مقتول سوسیالیست ها بوسیله متظاهرین حمل میشد . جمعیت مرتبا فریاد میزدند « آسونااما رئیس ما را به ما پس بدهد » « تروریستهای لیبرال دمکرات را نابود کنید !» « مرك بر کابینه ایکدا !»

پلیس تحقیقات خود را از او ـ تویایاما گوچی ضارب ۱۷ ساله رهبر سوسیالیستها تمام کرده اورا به دادسرای توکیو تحویل داده است. طبق قوانین ژاپن پس‌ازبیست روز تحقیق در دادسرا محاکمه قاتل آسانوما آغاز خواهد شد .

حداکثر مجازات قاتل حبس موبد خواهد بود . زیرا طبق‌قوانین ژاپن مجرمینی را که کمتر از هیجده سال داشته باشند نمیتوان اعدام کرد .

استفاده تبلیغاتی از خاکستر

روز جمعه مردم در مرکزحزب سوسیالیست از برابرجنازه آسانوما که اطراف آن راخانواده و دوستان او و سران حزب‌سوسیالیست گرفته بودند میگذشتند .

بعد جسد آسانوما را در میان اسکورت موتور سوار به محل مخصوص‌برده‌سوزاندندوخاکسترش را به خانواده‌ای که سی سال در آن اقامت داشت بازگردانیدند .

حزب سوسیالیست اعلام کرده‌است که خاکستر رهبر ۶۱ ساله رادر سراسر ژاپن حرکت خواهدداد .

حزب سوسیالیست همسربیوه‌ی را نامزد جانشینی او در پارلمان ژاپن ساخته است . بنظرمیرسد که حزب سوسیالیست از خاکستر آسانوما حداکثربهره‌برداری‌تبلیغاتی را قبل از انتخابات آینده بنماید .

آخرین خبر حاکی‌است که‌قاتل آسانوما حاضر نشده‌است شخص یا جمعیتی را محرك خوداعلام کند. ولی سیزده جمعیت افراطی راست ژاپن از جمله حزب « وطن‌پرستان ژاپن کبیر » که شبیه‌حزب‌ناسیونال سوسیالیست آلمان است برای‌قاتل بزندان غذا میفرستند وبا نامه های خود به او تبریك میگویند .

سروان کونك‌له ـ فرمانده نیرومند چتربازان لائوس در برابر عده‌ای در وینتیان « پایتخت لائوس» مشغول سخنرانی است .

سروان کونك‌له رهبری کودتای‌لائوس را بعهده داشت که منجر به روی‌کار آمدن پرنس فوما بیطرف سرسخت لائوس شد .

آسوشیتدپرس

هواداران لومومبا میخواستند وزیر کنگوئی را «لینچ» کنند

لئوپولدویل ـ ۱۴ اکتبر ـ آسوشیتدپرس ـ گروهی ازطرف‌داران لومومبا روز جمعه یکی از وزیران کابینه موقتی ایلئورا در خیابان گرفتار ساخته میخواستند اورا «لینچ» کنند.

این‌شخص‌عضو«شورای‌روشنفکران» کنگو است و آلبرت ندله نامدارد.

وی در اثر ضربات لگد و چماق بسختی مجروح شد. در محل‌حادثه سربازان کنگو حضور نداشتند و فقط یك سرباز غنا از قوای ملل متحد جریان را تماشا میکرد.

وقتی ندله کمك خواست وی

بطرف اورفت و بامسلسل دستی‌خود جمعیت راتهدید کرد.

جمعیت بادیدن مسلسل گریختند وسرباز غنا وزیر مجروح را همراه خود به مهمانخانه مجاور برد.

فعالیت سیاسی لومومبا

پاتریس لومومبا مجددا روز جمعه به فعالیتی دست زد.وی دوستان خودرا در خانه‌اش پذیرفت وباآنها درباره مسائل سیاسی و اقتصادی به‌گفتگو پرداخت.

باید دانست که چهار روز بود قوای سرهنك موبوتو نمیگذاشتند کسی وارد خانه لومومبا شود .یکی از مشاورین لومومبا که مصری است اظهار داشت ممکن است بهمین زودی لومومبا رژه .کوچکی ترتیب دهد.

روز جمعه پلیس لئوپولدویل‌بدستور سرهنك‌موبوتو سیصدتن‌ازطرفداران لومومبارا که اطراف عمارت ملل متحد گردآمده تظاهر میکردند به ضرب چماق و ته‌تفنك متفرق‌کرد.

این جمعیت از سازمان ملل متحد بمناسبت حمایت از لومومبا تمجید میکردند.

ولی روزپنجشنبه طرفداران کازاووبو دراطراف ستاد سازمان ملل متحد تظاهرات وسیعی ترتیب داده علیه حمایت سازمان از اقامتگاه‌لومومبا اعتراض میکردند واین اقدام را دخالت درامور داخلی کنگو می‌نامیدند. این‌متظاهرین‌در بیانیه‌ای خود «راجشواردایال» نماینده هندی هامرشولد رادر کنگو «عامل شماره یك کمونیسم درافریقا» مینامیدند.

خروشچف بشوروی بازگشت

نخست‌وزیر شوروی گفت اعضای پیمان سنتو مخالف خلع سلاح هستند

نیویورك ـ ۱۴ اکتبر ـ خبرگزاری فرانسه ـ دیروز نیکیتا خروشچف نخست وزیر شوروی قبل از آنکه فرودگاه آیدل وایلد نیویورك را ترك کند از اینکه مجمع عمومی باتفاق آرا پیشنهاد شوروی رامبنی بر طرح مسئله استعمار تصویب کرد اظهار خرسندی نمود .

سنتو مخالف خلع سلاح است

خروشچف گفت هرچند که‌این امر جنبه نظامنامه ای داشته است معذلك بنظر میرسد که‌مجمع‌عمومی سازمان ملل متحدبطورکلی‌دریافته است که از بین‌رفتن "رژیم‌استعماری ضروری است .

وی تاکید کرد که روی سخن او بیشتر متوجه کشور های افریقائی و آسیائی است زیرا اعضای‌اتحادیه آتلانتیك وپیمان‌جنوب‌شرقی‌آسیا و اعضای‌سنتو مخالف‌خلع‌سلاح‌هستند. آنها فقط طالب کنترل تسلیحات هستند و این موضوع طبیعتا مفهوم خلع سلاح را نمیدهد .

خروشچف گفت تا زمانی که شوروی قانع نشود که اداره نیرو های مسلح بین‌المللی که بدنبال حل مسئله خلع سلاح بوجود خواهد آمد در دستهای مطمئن قرارگرفته و بنفع هیچ دولتی بکارنخواهدرفت هرگز خلع سلاح را قبول نخواهد کرد .

باستثنای میکویان

هواپیمای حامل خروشچف در ساعت ۲۳ر۴۷ بوقت محلی‌فرودگاه ایدل وایلد را ترك کردودرساعت ۱۰ر۱۴ بوقت گرینویچ‌واردفرودگاه مسکو شد .

در فرودگاه اعضای هیئت‌رئیسه کمیته مرکزی حزب کمونیست اتحاد شوروی (باستثنای میکویان که در مرخصی است) تمام اعضای دولت شوروی همچنین اعضای کوردیپلماتیك و خانواده خروشچف وعده زیادی روزنامه‌نگاراز خروشچف استقبال کردند .

خلاصهٔ اخبار

لندن ـ آنتونی گرین وود یکی از اعضاء هیئت رهبری حزب کارگر بریتانیا بعنوان اعتراض بسیاست اتمی گیت اسکل از عضویت این حزب استعفاء کرد . گرین‌وود اعلام‌داشته است که مبارزه خودرابر علیه گیت اسکل ادامه خواهد داد.

هاوانا ـ فیدل کاسترو نخست‌وزیر کوبا فرمان ملی شدن‌چهار صدموسسه بزرك صنعتی آن کشور را صادر کرد. بموجب این فرمان کلیه بانکها و۱۰۵ کارخانه قند و همچنین کلیه کارخانه های نوشابه سازی،موسسات‌راه آهن سینماها و کارخانه برنج کوبی ملی خواهد شد .

نیویورك ـ خانم ترزاکازوزو یکی‌از اعضاء هیئت نمایندگی کوبا درسازمان ملل متحد بعنوان اعتراض بسیاست فیدل کاسترو از سمت خود استعفاء کرد هفت نفر کوبائی دیگر که دونفر آنها خلبان بودند نیز بدولت‌آمریکا پناهنده شدند .

نیویورك ـ دولت آمریکا رسما بسازمان ملل متحد اخطار کرد که ممکن است در آینده نزدیکی در پایگاه دریائی آمریکا در کوباحوادثی روی دهد . در یادداشت آمریکا به دبیر کل سازمان ملل متحد گفته‌می شود که ظاهرا کاسترو تعلیم گرفته است باتوسل به جنك اعصاب و تحریك مردم کوباحوادث‌ناگواری‌دراین پایگاه بوجود آورد .

همسر لومومبا دوقلو زائید

بروکسل ـ رادیو بلژیك گزارش داد که همسر پاتریس لومومبا نخست‌وزیر برکنارشده کنگو امشب دو قلو زائید .

بقرار اطلاع وضع مزاجی فرزندان نخست وزیر پیشین کنگو رضایت بخش است .

عریضه سرگشاده

خاکپای جواهر آسای بندگان اعلیحضرت همایون شاهنشاه ارواحنا فداه

بپیروی از منویات بندگان اعلیحضرت همایون شاهنشاه صنف نانوا برای اثبات مراتب شاه‌دوستی بازحماتی طاقت‌فرسا شبانه‌روز کوشیده و هرگونه خسارت وزیان راتحمل تانان روزانه مردم را بوجه احسن تامین می‌نمایند درآخر سال ۱۳۲۲اداره غله با احتساب هزینه اجرت‌کارگر نانوا را مقید ساخت که‌دربرابر روزی یك خروار گندم بمبلغ ۱۳۵۰ریال نان راکیلوئی هفت‌ریال ونیم‌بفروش میرساند ولی‌در سال ۱۳۳۶ اداره غله برای جلوگیری از زیان خرید گندم وحذف آن از بودجه کل مملکتی چهارصدو پنجاه ریال دیگر برقیمت هرخروار اضافه کرده و تعیین فروش نان را منوط به‌رسیدگی هزینه ودست مزداضافی نموده و دلیل صدق عرایض آنکه اداره کل غله‌پرداخت بیمه کارگران رابا توافق‌وزارت‌کار موکول به‌نرخ جدید نان‌نموده وبرابر شکایت‌متواتر نانوا به‌امروز وفردا برگزار واز اول سال ۱۳۳۹اداره غله ونان چهارخروار از سهمیه هرده روز نانواکسر ومبلغ دویست ریال هم به‌قیمت فروش گندم به‌نانوا اضافه وخود این عمل بازار سیاه ایجاد که در حال حاضر دوهزارو چهارصد وپنجاه ریال قیمت‌هرخروار می‌باشد از طرفی اداره بیمه اجتماعی بدون توجه بوضع فلاکت بارنانوا بافشاروتوقیف اموال و زندان بیمه احتساب نکرده اداره کل غله‌ازنانوا مطالبه‌می نماید درصورتیکه اداره کل غله‌ونان نان ماشینی خودرا دست‌اول‌از قرار کیلوئی ۱۲ریال به فروش میرساند وبه‌عوض سروصورت‌دادن بوضع نانوا مرتبا سرگرم به‌تحصیل جرم‌وگرفتن صورتمجلس وجرائم طاقت‌فرسای می‌باشد و چنین بنظر میرسد که‌بایستی صنف‌نانوا از هستی ساقط وخودبخوددست از شغل خودبردارد صنف زحمت‌کش وپریشان روزگار نانوا که جز ذات مقدس شاهنشاه محبوب ورعیت‌پرور مرجع وپناهی برای خود ندارد و مسلم میداند که استدعای جان‌نثاران تاکنون چنانکه باید بشرف‌عرض نرسیده دربرابر این‌همه خسارت‌وفشار وظلم‌وستم دست توسل بدامان آن پیشوا رهبر بزرگوار دراز نموده عاجزانه استدعا دارد رفع این همه تجاوز وتعدی رابرای جلوگیری از پریشانی‌بیش از بیست هزار خانواده راازآن ذات مقدس دارد.

بامضای ۴۳۵ نفر نانواهای تهران و حومه

آ ـ ۲۴۱۲۹

ازصبح چهارشنبه درسینماهای

رکس ـ سهیلا ـ رویال ـ پلازا

باشرکت:

ادموند پردام ـ جورجیامول ـ جان باریمور (پسر)

وصدها هزار نفر سیاهی لشگر

آ ـ ۲۶۹۶۲

آگهی شهرداری تهران

بمنظور تامین رفاه و آسایش عمومی و برای پائین آوردن هزینه زندگی و افزایش قدرت خرید مردم شهرداری تهران اقدام به برچسب گزاری روی کالا ها نموده و فروشندگان موظفند روی کالا های خود بر چسب بکذارندولی از آنجائیکه کنترل بر چسب کالا ها در سراسر نقاط شهر بزرك تهران تنها وسیله مامورین مقدورنیست‌وظیفه خود مردم است که‌حافظ ونگهبان حقوق اجتماعی خویش بوده و با مامورین در اجرای نظر جناب آقای نخست وزیر و هیئت محترم دولت و شهرداری تهران همکاری نمایند .

شهردار تهران بدینوسیله از کلیه ساکنین محترم شهر تهران استمداد میجویدو خواستار است که در هر کوی و برزن در هر خیابان ومحل در هر کوچه و معبر که هستند در موقع خرید اجناس اعماز ارزانقیمت و گران قیمت به برچسب‌شهرداری تهران‌توجه نموده و کوچکترین تخلف فروشندگان را از نظر دور نداشته و تعقیب نمایند . اغماض و گذشت در این گونه‌موارد که پای منافع و مصالح اجتماعی در میان است ظلم و ستم به اجتماع‌وکمك در راه تضییع حقوق اجتماعی مردم است .

این گذشت ها را کنار بگذارید ومتخلف گرا نفروش رادر هردکان .درهر فروشگاه ویا هر ناحیه ای از شهر تهران را که بود بمامورین شه بهرداری که‌در همه جاو همه حال آماده تامین‌رفاه و آسایش شما هستند معرفی کنید . بدیهی است که اجرای صحیح طرح بر چسب گزاری و تامین نظر دولت و شهرداری که متضمن رفاه‌وسعادت مردم و پائین آمدن هزینه زندگی است در صورتی میسر و ممکن خواهد بودکه‌هر یك از ساکنین محترم تهران خود را مجری دقیق و صحیح العمل این طرح نافع بدانند و برای تعقیب گرانفروشان و متخلفین مجدانه با مامورین شهرداری همکاری نمایند .

نظر جناب آقای نخست وزیر و تلاش و فعالیت دولت و شهرداری ومامورین تامین سعادت رفاه شماست باما همکاری کنیددرهرفرصتی که تخلف مشاهده کردید بلافاصله به اینجانب که در همه حال آماده شنیدن نظریات سودمند شما هستم و یا به مامورین شهرداری .و۶ دادگاه سیار شهرداری که با جیپ در نقاط مختلف شهر گردش میکنند اطلاع دهید ما مصمم‌به تامین آسایش شما هستیم و مشتاقانه دست کمك و طلب بسوی‌شما دراز میکنیم با ما در تامین آسایش خود همکاری فرمائید .

شهرداری تهران قبلا از همکاری صمیمانه‌ای که‌با ما مبذول خواهید فرمود سپاسگزاری مینماید .

شهردار تهران . ناصر ذوالفقاری

آ ـ ۲۶۹۱۲

ازصبح دوشنبه در

سینما حافظ

عالیترین فیلم مستندی که ازوقایع جنك دوم جهانی تهیه‌شده

در راههای جنگ

دارای زیرنویس کامل فارسی ـ محصول ۱۹۵۹ کشور اتحاد جماهیرشوروی

فیلم درراههای جنك بزرگترین پدیده‌ایست که درآن حس وطن پرستی را بنحو شایسته‌ای مجسم مینماید

آ ـ ۶۹۲۴

انرژی و مواد خام

مسائل بین‌المللی نفت

- ٤ -

کشور های غیر صنعتی که‌در آنها صنایع عظیم نفت‌وجود دارد خواستار آن هستند که‌از حال نیمه‌مستعمره بیرون آیندو بوسیله نفت‌خود وضع اقتصادی واجتماعی شان‌را بهبود بخشند .این‌کشور ها کم‌کم بصنعت نفت‌نه‌فقط بعنوان یك‌منبع‌درآمد توجه می‌کنند بلکه سعی دارند که‌در این صنعت بطور عملی شرکت داشته باشند .

بالاخره کشف و بهره‌برداری سریع و وسیع منابع هیدروکربور در شوروی و ممالك بلوك کمونیستی را نباید از یاد برد .سرمایه‌گزاری روس ها در زمینه صنایع نفت درمدت اجرای برنامه هفت‌ساله ۱۹۵۸ تا ۱۹۶۵ وسعت بسیار خواهد گرفت و تولید نفت خام از ۱۱۲ میلیون تن به ۲۳۰ تا ۲٤۰ میلیون تن و تولید گاز طبیعی از ۳۰ میلیارد متر مکعب به ۱۵۰ میلیارد متر مکعب خواهد رسید . تمام , تولیدات‌صنعتی در نتیجه اجرای برنامه هفت سالهٔ هشتاد در صد افزایش خواهد یافت در صورتیکه تولید نفت خام ۱۱۰ در صد و تولید گاز طبیعی ٤۰۰ درصد اضافه خواهد شد . بنظر میرسد که مقدار نفت زائد برمصارف داخلی بطور اجتناب ناپذیر راه بازارهای خارجی را پیش خواهدگرفت

تغییرات طرق قیمت‌گذاری

در طرق تعیین قیمت هم در این اواخر تغییراتی مشاهده میشود بهنگام بحران سوئز قیمت نفت خام ترقی کرد و این ترقی در امریکا و ونزوئلا بمیزان بیشتری از خاورمیانه بود . در ۱۹۵۸ قیمت نفت خام تنزل کرد در حالیکه قیمت های رسمی خاورمیانه تغییری نیافت . زیرا دولتهای صاحب منابع نفت در نتیجه تقلیل قیمت درآمد کمتری تحصیل می‌کردند و این وضع با مصالح سیاسی زمان موافق نبود .

یك واقعیت دیگر را بیان نمائیم : از مدتی پیش کمپانی های بزرك تولید کننده مجبور شده‌اند که بخریداران مستقل نفت خام چه بآنان که قراردادهای طویل المدت دارند و چه بآنان که قراردادهای کوتاه مدت دارند در قیمت نفت خام تخفیف هائی بدهند البته هنوززود است که بگوئیم این امر را باید بعنوان قرینهٔ تغییر و تحول مداوم بازار بین‌المللی نفت شمرد و یا اینکه آنرا چون نتیجه موقتی دوران کساد اقتصاد غرب و بمنزلهٔ وسیلهٔ رقابت بین تولید کنندگان دانست.

مطالبی که گفتم بروشنی نشان می دهند که عوامل اصلی سیستم قدیمی در حال تغییراند . کنترل تولید توسط چند شرکت بزرك در خارج از اتازونی و تبعیت قیمت‌های نیمکره شرقی از قیمت‌های نیم کره غربی بتدریج کمتر میشود .

تولیدکنندگان جدید

در چنین وضعی وجود تولید کنندگان جدید (چه آنان که در حال فعالیت هستند و چه آنان که بالقوه جزو تولید کنندگان بشمار می‌روند) اثر بسیار مهمی دارد زیرا طرز کار آنان بدلائل صنعتی یا مالی و سیاسی با طرز کار کمپانی های بزرك بین‌المللی متفاوت است

چنانکه ملاحظه میشود تحولاتی در شرف وقوع است و رقابت دوباره بازار جهانی قوت خواهد گرفت در این رقابت هم شرکتهای قدیمی و هم شرکت های جدید سهم دارند واین رقابت دیر یا زود بشکل جنك قیمت ها تجلی خواهد کرد دشوار است که بتوان از هم اکنون نتایج پیش آمدن چنین وضعی را پیش بینی کرد .

امریکاسه‌موش را بارتفاع ۱۲۰۰ کیلومتری‌فرستادوباز گرداند

دماغه کاناورال - ۱۳ اکتبر - آسوشیتد پرس - سه موش بنام «سالی» و «آمی» و «موبو» بوسیله موشك به ارتفاع هزار و دویست کیلو متری در فضا پرتاب شدند. این موشها سرنشین یك محفظه مخصوص حمل انسان به فضا به ظرفیت ۱٫۵ تن بودند .

محفظه در دماغه یك موشك اطلس به سرعت ۱۸۰۰۰ میل در ساعت به فضا پرتاب شد و ۲۵ دقیقه بعددر شمال‌جزیره آسانسیون در اقیانوس اطلس در فاصله نه‌هزار کیلو متری در اقیانوس فرودآمد. تاو های نیروی دریائی این محفظه را بلافاصله پس از سقوط کشف کردند . زیرا به محفظه یك چتر بالن مانند بسته بودند که پس از سقوط آن در آب پر باد شده محفظه را روی آب شناور نگاه میداشت و از دور پیدا بود .

موشها را بیرون آوردند

بلافاصله ناو ها نزدیك شدند و با اتصال کابل های قطور درساعت ۸ و هشت دقیقه بعد از ظهر به‌وقت محلی آن را از آب گرفتند .

ولی کارشناسان چهار ساعت‌تمام روی آن کار میکردند تا توانستند در اطاق داخلی محفظه را بگشایند و موش ها را بیرون آورند .

بدین ترتیب برای نخستین بار موجوداتی که به ارتفاع ۱۲۰۰ کیلو متری رفته بودند سالم و در وضع مساعدی به زمین باز گشتند .

ضمنا این موجودات توانسته‌اند به سلامت از میان کمربند رادیو اکتیو «وان آلن» بگذرند .

این آزمایش زیر نظر نیروی هوائی امریکا انجام گرفت ومقدمه فرستادن انسان به فضا است که‌طبق طرح مرکوری انجام میگیرد .

دو هواپیمای جت‌نیروی دریائی از موشك اطلس علائم رادیوئی آن‌را هنگام رها شدن محفظه از انتها که حاکی از وضع موشها و شرایط فضای اطراف بود ثبت میکردند .

نیروی هوائی امریکا اعلام کرده است که پس از آزمایش های کامل طبی راجع به شرایط جسمانی موشها پس از این‌سفر اظهار نظر خواهد شد .

مسئله مجارستان درد‌ستور سازمان‌ملل

سازمان ملل متحد - نیویورك - ۱۰اکتبر- مجمع عمومی سازمان ملل متحد باکثریت ۷۱ رای‌مسئله مجارستان را دردستور کارخودقرار داد. نسبت‌باین پیشنهاد ٥٤ رای مخالف‌داده‌شد و۳۱هیئت نمایندگی نیز ممتنع بودند.

قبل‌از گرفتن رای یانوس‌کا دار نخست‌وزیر مجارستان سرلسلی - مونرو راکه از طرف مجمع‌عمومی مامور اجرای قطعنامه های سازمان بود، متهم کرد. وی گفت مونرو ازمسئله مجارستان برا ی‌تبلیغات جنك سرد استفاده کرده‌است.

۱۳نفر درکوبا اعدام شدند

با اعدام این عده‌که یك آمریکائی نیز درمیان آنها بود تعداد اعدام شدگان رژیم‌کنونی کوبا به۵۷۱نفر رسید

****

هاوانا - ۱۳ اکتبر - رویتر - سحرگاه دیروز (جمعه) ۱۳تن منجمله یك امریکائی بنام «آنتونی زاربا» به اتهام «عملیات ضد انقلابی» اعدام شدند . هشت تن از این عده طبق متن اعلامیه رسمی حکومت کوبا در «سانتیا گودی کوبا» در ایالت «اورنتیه» اعدام شدند و پنج‌تن‌دیگر در «سن کلارا» مرکز ایالت «لاس‌ویلاس»

این عده در یك دادگاه انقلابی محکوم شده‌بودند .

۵۷۱ اعدام

بدین ترتیب تعداد اعدام شدگان رژیم فیدل کاسترو طبق ارقام رسمی حکومت کوبابه ۵۷۱ تن رسیده است

ضمناهمین دادگاه انقلابی ۱٤۵ نفر را به همین اتهام به بازداشت از ۲۰ تا ۳۰ سال محکوم کرد .

در میان محکومین یك زن نیزبوده که به بیست سال حبس محکوم‌شده است .

کمك شوروی باکتشاف نفت پاکستان

چیتاگونك - ۱۳ اکتبر - رویتر - ابوالقاسم خان وزیر صناعت پاکستان امروز در این بندر پاکستان شرقی پیشنهاد کرده‌است که‌شوروی‌دراکتشاف نفت‌به آن کشور کمك کند .این کمك شامل اعتبار و وسایل و متخصص خواهد بود .

گروهی از متخصصین روسی نفت وسایر معادن اخیرا ازپاکستان دیدن کرده ذخایر زیر زمینی نفتی این کشور را مورد مطالعه قرار داده‌اند

اگر نیکسون رئیس جمهور شود :

آیزنهاور سفیر سیار امریکاخواهد شد

نیویورك -۱۳اکتبر-اسوشیتدپرس- هرالد تریبون روز جمعه گزارش داده است که‌اگر نیکسون بریاست‌جمهوری انتخاب شود آیزنهاور حاضر است سفارت سیار حکومت آمریکا را در کشورهای خارجی برعهده‌گیرد .

منبعی که این خبررا ازلوس‌آنجلس کسب کرده میگوید‌فعلا‌بررسی‌میکنند تاکی و چگونه این خبر را منتشر سازند .و معلوم نیست که آیا انتشار آن از طرف کاخ سفید بعمل خواهد آمد یا از طریق دستگاه انتخاباتی جمهوریخواهان .

گفته میشود که بمحض انتخاب نیکسون و اشغال رسمی سمت‌ریاست جمهوری از طرف او در ژانویه ۱۹٦۱ فرمان انتصاب آیزنهاور صادرخواهد شد .

پیش بینی میشود که آیزنهاور سفرهای حسن نیتی به افریقا و آمریکای لاتین بعمل خواهد آورد

چون آیزنهاور با سران دول دیگر آشنائی و تماس داشته است انجام این خدمت که‌بصورت «ارتباط‌شخصی» است برای نیکسون بسیار مفید خواهد بود .

آیزنهاور سمت رسمی در کابینه یاوزارت خارجه نخواهدداشت وبصورت یك شخصی ریاست جمهوری آینده (نیکسون) انجام وظیفه خواهدکرد .

انتشار این اقدام آیزنهاور کمك تبلیغاتی مهمی به مبارزات انتخاباتی حزب جمهوریخواه خواهد کرد .

طرفداران نیکسون وکندی برابرند

واشنگتن -۱۳ اکتبر -اسوشیتد پرس - یك مراجعه غیر مستقیم به آراء عمومی مردم امریکا روزجمعه نشان داد که پس از سه مصاحبه تلویزیونی هنوز هم هیچیك‌از دونامزد ریاست جمهوری امریکا یعنی‌نیکسون و کندی بر یکدیگر سبقت نگرفته‌اند.

موسسه اخذ آراء آسوشیتد پرس پس از مصاحبه سوم تلویزیونی نیکسون و کندی که پنجشنبه به عمل آمد از مردم درشهرهای مختلف‌امریکا نظرشان را راجع به دو نامزد پرسید وتعداد پاسخها به تساوی به نفع دو طرف بود .

این مراجعه به آراء عمومی در شهر های لیتل راك ، بالتیمور ،میامی نیوارك ، دنور ، سان دیگو ، سن لوئیس ، دترویت ، میل‌دوکی و نیو-هاون بعمل آمده است .

کشتی را گم نکنی فقط چند شب دیگر

مولن روژ

برنامه آینده

کریستال درایوین

برنامه آینده

برلیان اسکار

بریژیت باردو در فیلم

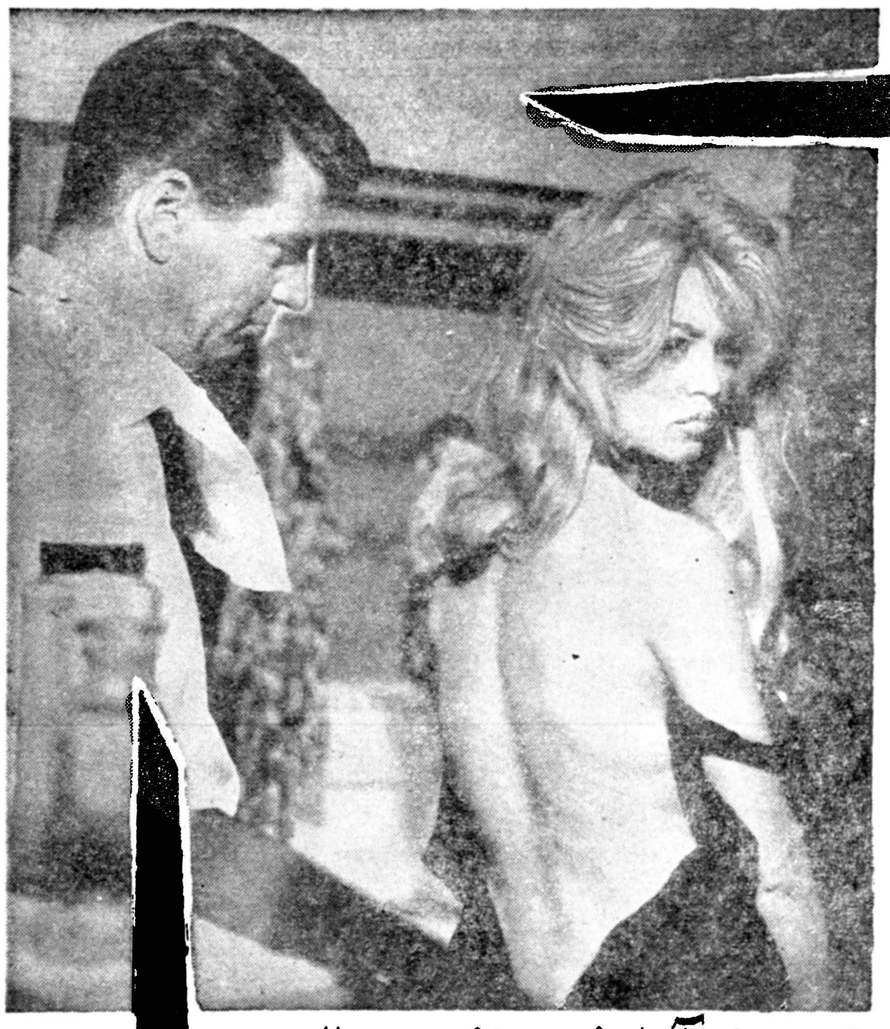

نمیخوای با من برقصی؟

یک فیلمی که همه را متعجب خواهد کرد

باشرکت دان آدامز هانری ویدال

رنگی دوبله بفارسی در استودیو مولن روژ

محصول ۱۹۶۰

تنها فیلمی که آلفرد هیچکاک آنرا همپایه فیلمهای خود دانست و رسماً آنرا تقدیر کرده است

تاکنون درفیلم‌هائیکه از بریژیت‌باردو تهیه میشد فقط بوجود بریژیت‌اکتفاشده بود وازلحاظ داستان‌وکارگردانی توجهی نمیشد ولی فیلم میخوای بامن برقصی اولین‌فیلمی است‌که علاوه بروجود بریژیت‌باردو و بازی سکسی و سحرانگیز او دارای داستانی بینهایت جذاب وجالب‌توجه وکارگردانی بسیار قوی است بطوریکه تماشاچی‌لحظه‌ای از هیجان باز نمی‌ماند .

۲٦۹۱٦ آ

جوزف آلسوپ

کندی از نیکسون جلو میافتد

نامزد حزب دمکرات به‌پیشرفتهائی نائل شده‌است که معمولا درانتخابات آمریکا جنبه قاطع دارد ـ لکن بعید نیست‌که در دوران آینده ، نیکسون جلوبیفتد.

NEW YORK Herald Tribune

نشانه هائی وجود دارد که‌نشان میدهد ، سناتور کندی ، درمبارزات انتخاباتی به پیشرفتی نائل میشود که معمولا جنبه قاطع دارد .

رو آمدن کندی که آشکار است ، بشرطی متوقف خواهدشد که وی یك شکست مهم‌بخورد ویا نیکسون ، در دومین دور مبارزات تلویزیونی ، پیروزی برجسته‌ای بدست آورد .

ارزیابی نتایج شرکت آیزنهاور در مبارزات انتخاباتی نیز روشن نیست . آیزنهاور گفته است خواهد کوشید که نگذارد کندی برصندلی ریاست جمهوری تکیه زند .

بااین حال هنوز علائم پیشرفت کندی ، بهم پیوسته و یك پارچه نیست فی المثل ، نامزد حزب دمکرات هنگامی که برای جمع آوری اعانه انتخاباتی ، به شهر بزرك«ایندیا نایولیس» رفت ،جمعیت کمی در فرودگاه به استقبال او رفتند و حال آنکه در «اوتیسا» ی کوچك واقع در ایالت نیویورك ، جمعیت بیشتری بدیدار او شتافتند. لکن علیرغم این عدم یکپارچگی وهم آهنگی ، علائم پیشرفت و رو آمدن کندی باندازه ای آشکار است که نمی توان آن را ندیده گرفت .

متحیر وخوشحال

برای روشن شدن وضع کندی، وضع انتخاباتی شهر های «مینسوتا» «من لوئیس» و «ایلینویس» را در نظر می گیریم . کندی در این نقاط فعالیت شدیدی کرده است. در «مینسوتا» کندی بامردمی روبرو بود که مسئله مذهب برای آنها نقش عمده ای دارد . و به دشواری ممکن بود که رای دهندگان با وی موافقت کنند . با این حال بعلت فعالیت عالی حزب دمکرات انتظار می رفت که از کندی استقبال‌خوبی شود . لکن این استقبال باندازه‌ای خوب از آب در آمد که سناتور «همفری» و «اورل هریمن»فرماندار وسایر مقامات عالی رتبه حزب دمکرات را هم متحیر وهم خوشحال ساخت . **همفری اظهار داشت : که هرگز از زمانی که در امور سیاسی مینسوتا ، شرکت دارد ، چنین استقبالی ندیده است .** اظهارات همفری بشکل دیگری تایید شد . زیرا سیلی از مردم و داوطلبان فعالیت برای انتخاب سناتور کندی ، به مرکز فعالیت های وی رفتند .

اما در سن لوئیس ، هزار ها نفر از مردم ، ساعتها در فرودگاه انتظار کشیدند که فقط از دور و برای چند لحظه ، کندی را ببینند. علاوه بر اینها ، نشانه های دیگری وجود دارد . لکن آشکارترین این علائم ، در ایلینویس جنوبی که مردم آن بشدت ،از پیروان فرقه پروتستان هستند ، بروز کرد .

دراین ناحیه‌مبارزه کندی‌باندازه‌ای عقب بود که پیروزی نیکسون‌حتمی بنظر می رسید . لکن مردم وجماعت در شهر های ایلینویس جنوبی با ابراز احساسات شدید ، از کندی استقبال کردندو ساعتها درفرودگاه بانتظار او می ایستادند . این انتظار بود که بیش از هر چیز بر ناظران صحنه های انتخاباتی ، اثر می گذاشت .

به‌خوبی سال ۱۹۴۸

غروب در فرودگاه شهر«هرین» فرا رسیده بودو کندی مدت دو ساعت تعویق داشت . لکن هنوز جماعتی در حدود ۱۲۰۰ تا ۱۵۰۰ نفر ، با برد باری ایستاده بودند که سخنرانی پنج دقیقه ای کندی را بشنوند و سپس بشدت برای او ابراز احساسات کردند .

فعالیت های انتخاباتی جنوب ایلینویس را «پال پاول» ،سخنران معروف مجلس نمایندگان‌ایلینویس ترتیب داده بود. او ترتیب مسافرت هاری ترومن را نیز باین نواحی در سال ۱۹۴۸ داده بود که یك اثر قطعی در انتخابات آنزمان داشت . پس‌از آنکه‌آخرین میتینك‌انتخاباتی کندی دراین نواحی ، در شهر «اسپرینك فیلد» به پایان رسید ، پال پاول گفت: «**وضع مانند۱۹۴۸ وحتی بهتر از آن است . پال پاول که یك‌هفته قبل پیش بینی کرده بود ، کندی در انتخابات ایلینویس شکست خواهد خورد .** اکنون می گوید کندی پیروز می شود خوش‌بینی های دوران‌مبارزات انتخاباتی در امریکا بدشواری قابل دوام است. بااین حال اگر ازخوش بینی ها ، **آنچه را که ضرور است** بکاهیم باز هم از این نتیجه گیری نمی توان اجتناب کرد که کندی شروع به تسخیر افکار بسیاری از رای دهندگان کرده است واین تسخیر ،مایه‌اصلی پیروزی‌در مبارزه انتخاباتی است

نقطه بدون بازگشت

از طرف دیگر گزارش هائی که از مسافرت انتخاباتی نیکسون می رسد ، حقایق مربوط بمسافرت کندی را تایید می کند . ظاهرا به نیکسون اخطار های زیادی شده است که‌او نیز مانند «دیوئی»رفتار می‌کند. گفته می شود که‌نیکسون برنامه قبلی خودرا برای مسافرت به تمام ۵۰ ایالت امریکا ، کنار می گذارد تا برای فعالیت بیشتر در ایالاتی که مهمتر است ، فرصت بدست آورد . اگر کمیته فعالیت ها ی‌انتخاباتی نیکسون ، ازپیشرفت کار راضی بود ،باین مسئله تن نمیداد .

به اغلب احتمال ، انتخابات امریکا بمرحله ای می رسد که دیگر بازگشت از آن امکان‌پذیر نیست و پشتیبانی ایزنهاور از معاون خود ، هنگام ی‌که سناتور کندی موانع را از پیش برداشته و بر افکار مسلط شده باشد ، مایه پیروزی نیکسون نخواهد شد لکن دشوار نیست که تصور کنیم ، نیکسون‌درمبارزات آینده‌تلویزیونی موفقیت های بزرك بدست آورد . در این صورت ، رو آمدن کندی متوقف می شود و جای اورانیکسون خواهد گرفت با این حال ، نمی توان نتیجه قطعی را پیش بینی‌کرد

نیویورك هرالد تریبون

مترجم

راه سوسیالیسم آینده

L'EXPRESS

در همان لحظاتی که کار گران در «اسکاربورو» به علل شکست انتخاباتی خود رسیدگی‌کرده واز آن نتیجه گیری می کردند . «ریچارد کراسمن» رئیس حزب ضمن مصاحبه‌ای با خبرنگار مجله اکسپرس نکات‌اساسی سیاست سوسیالیستی را تشریح کرده است که نکات‌اساسی آن درج می گردد .

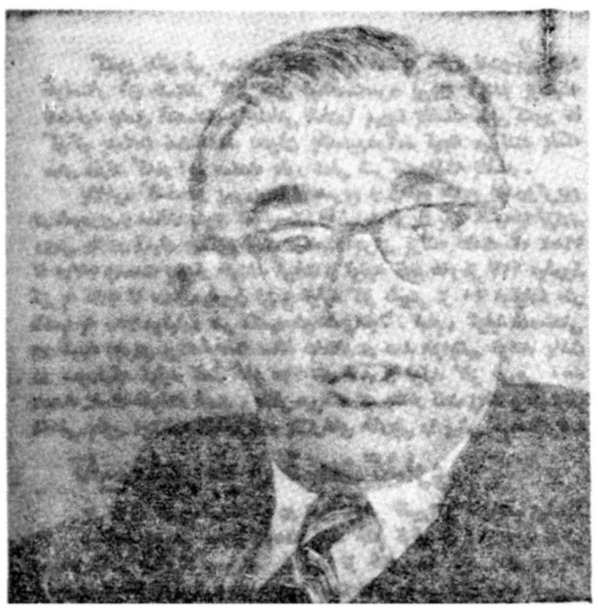

خبرنگار اکسپرسـ پس‌از شکست حزب در انتخابات سال ۱۹۵۹ یك جنبش تجدید نظر طلبی در حزب پدید آمده است. نمایندگان این جنبش اظهار میدارند که اینك لحظه آن فرا رسیده است که نه فقط در برنامه حزب بلکه حتی در ماهیت حزب و اسم آن تجدیدنظر شده وتغییراتی داده شودبنا بعقیده این دسته در اجتماعی مثل‌انگلستان یك‌حزب سوسیالیست شانس‌بقدرت رسیدن ندارد زیرا کارگران آماده پشتیبانی از یك برنامه انقلابی نمی باشنددرانتقادی که‌درباره«کارگری» واجتماع مرفه نموده‌اید شما این تجدید نظر طلبی را رد کرده‌اید.

نظریات شما چگونه بوده است؟

ریچارد گراسمن : قبلا باید بگویم که من در باره یك مسئله نظری واضح وروشن دارم . من عمیقا تصور می‌کنم که درتشکیلات حزب وتجزیه وتحلیل وضع‌سیاسی که در حزب جریان دارد تجدید نظر لازم است ولی آنچه سبب گردیده که من در جبهه مخالف «تجدید نظر طلبان» قرار گیرم‌طرز تغییر دادن سازمان می باشد .

بعنوان مثال من اعتقاد دارم که تجزیه وتحلیل مارکسیسم درباره سرمایه داری باید بطور کامل‌مورد تجدید نظر قرار گیرد و سرمایه داری جدید تحت انتقاد وبررسی جدید واقع شود وبر مبنای آن تئوری و عمل ما پایه گذاری‌گردد. ازطرف دیگردر وسایلی که‌تاکنون برای نیل بهدف مورد استفاده‌قرار می گرفت باید بطور کلی تجدید نظر شود . در دنیائی که ارتباطات مردم بصورت دیگری در آمده عصر استفاده ا زوسایل کهن‌سپری شده است .

ولی نظریاتی وجود دارد که بنظر من غیر عادلانه است وآن به دور افکندن سوسیالیسم می باشد .

س ـ مسلم است که درانگلستان و آلمان و سایر کشور ها احزاب سوسیالیست موفق به جلب افکار عامه به این نوع برنامه ها نشده‌اند واین یکی از دلایل قطعی شکست انتخاباتی آنها بوده است .

دولت وقدرت

در حقیقت ازسال۱۹۴۵ درسراسر جهان غرب ، نه فقط احزاب سوسیالیست بلکه در احزابیکه خیلی راست بودندودرباره اهمیت«مالکیت عمومی»وملی کردن اصرار داشتند، عکس العملهائی نسبت به افکار آنها بوجود آمد . وبهمین دلایل بود که مادر سه دوره انتخابات شکست خوردیم . بهمین دلیل بود که حزب سوسیال دموکرات آلمان تز اساسی سوسیالیسم را رها کرده و بیش‌از پیش بصورت تقلیدی اروپائی از حزب دموکرات امریکا در میآید . مسلم است که این راهی است برای بقدرت رسیدن ولو بهر قیمت که میخواهد باشد .

ولی من بین دولت و قدرت فرق بزرگی قائل میباشم . واضح است که اگر سیاستمداران سوسیالیست مایل باشند که در یکدولت ائتلافی بوزارت برسند میتوانند از اصول سوسیالیسم چشم بپوشند در این صورت آنها وزارت را بدست آورده و قدرت را از دست داده‌اند .

از نظر مفسرین اقتصادی مثل گالبرایت و همچنین تجدید نظر ـ طلبان سرمایه داری ممیقا تغییرشکل داده و بصورتی درآمده است که در آن امکان بحران بزرگی که منجر به بقدرت رسیدن یك دولت واقعی سوسیالیست باشد موجود نیست.

این نکته را روشن سازیم که ممکن نیست مردم غرب را متقاعد ساخت که در شرایط فعلی رشد و ترقی به برنامه توسعه مالکیت‌عمومی رای دهند البته در این مسئله شك نیست . ولی باید دید آیا این مسئله جنبه همیشگی دارد ؟ آیا آنطور که تجدید نظر طلبان عقیده **دارند دهها سال ترقی و شکفتگی** غرب ادامه خواهد یافت؟ بنظر **من** نه .

بدون شك ما ناظر بحرانهای‌نظیر آنچه که در سال ۱۹۲۰ اقتصاد غرب را دچار تزلزل ساخت نخواهیم **بود ولی من** اعتقاد دارم که **سرمایه‌داری** جدید در دهسال آینده با **بحران مخصوص** خود مواجه خواهد گردید.

تاتمام

مقالات وگزارشهای خارجی

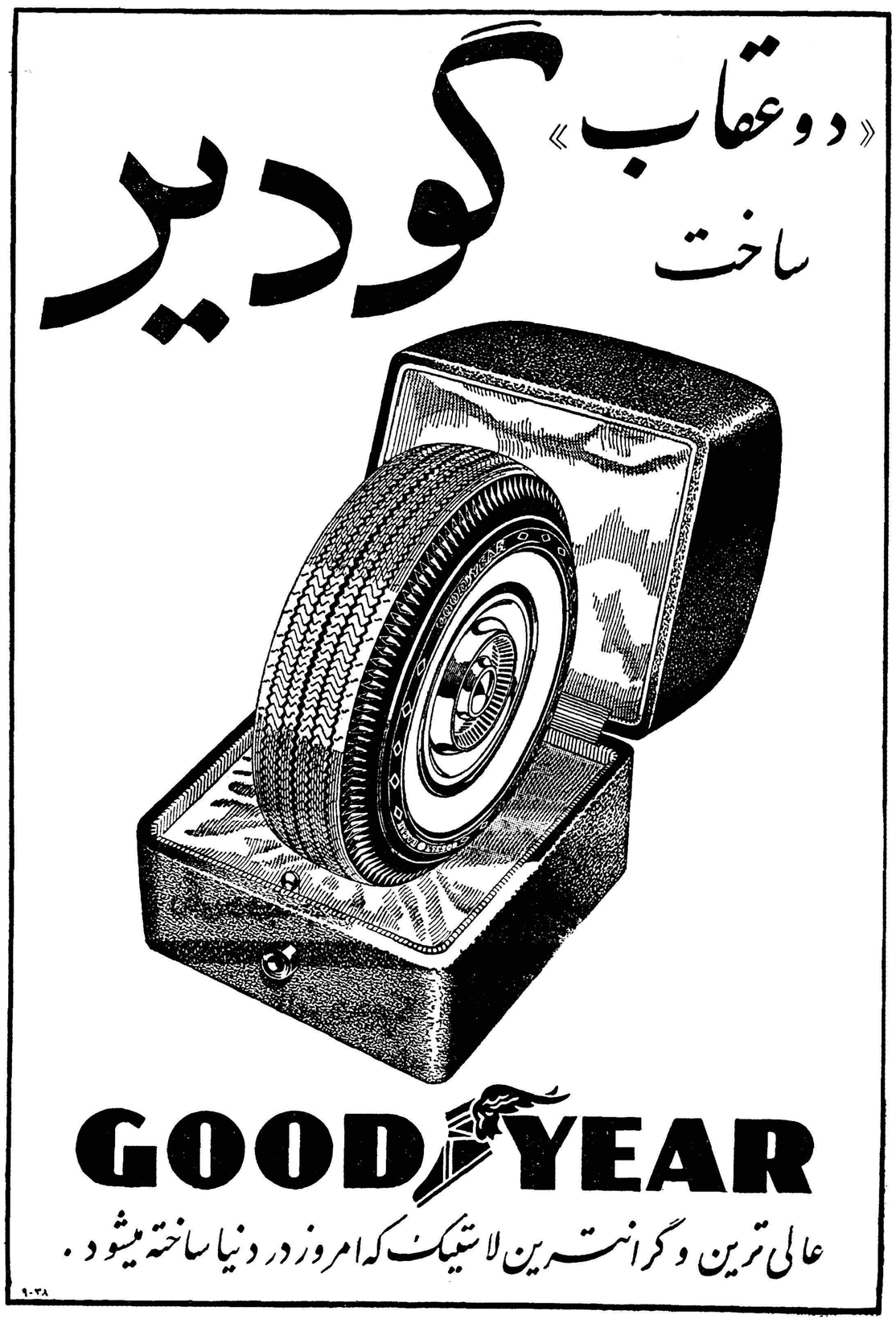

انتقاد

از: احمد احرار

جنك بخشنامه‌ای!

آقای وزیر فرهنك، در اولین‌روز های دوره جدید وزارت بخشنامه‌ای برای منع استعمال لغات بیگانه در مراسلات اداری صادر کرده‌اند که البته از نظر کیمیا اثر خوانندگان مخفی نمانده است .

این عنایت ، لااقل از لحاظ کسانیکه با لغت در زبان فارسی روابط عاشقانه دارند و آنرا در کنار هیچ بیگانه‌ای نمیتوانند تحمل کنند ،شایسته‌قدردانی است اما حیف از مرد دنیا دیده خردمندی چون آقای وزیر فرهنك‌که دلشان را به بخشنامه خوش‌کرده‌اند و امیدوارند مبارزه بخشنامه‌ای‌دامان لغت فارسی را از لوث لغات بیگانه پاك کند !

اگر بخشنامه در این آب و خاك اثری داشت ، آقای وزیر فرهنك هم احتیاج نداشتند که امروز بابخشنامه جدیدی بجنك لغات اجنبی بروندچرا که همه میدانیم این جنك بخشنامه‌ای مدتهاست بر ضد لغات بیگانه درگیر است و هنوز تیغ هیچ بخشنامه‌ای خونی از دماغ هیچ لغت اجنبی جاری نساخته کو آن مقامی که‌در این چند سال باین پیکار نرفته باشد و کوآن لغتی که باوجود اینهمه معارض‌کش گزیده باشد ؟ از خدا پنهان نیست‌از خلق خدا چه پنهان که اصلا اهالی این دیار عادت کرده‌اند بخشنامه را- چه غلیظ چه رقیق- بجای آنکه‌آویزه گوش سازند درکوزه بگذارند وآبش را بسلامتی نوش جان کنند .

وقتی یك موضوعی مکرر شدطبیعی است که مبتذل میشود ، وای به‌آنکه موضوعی مکرر شود و هیچوقت هم نتیجه نبخشد .ماجرای مبارزه با لغت اجنبی یکی از همین موضوعات است. درین مبارزه دولت بسهم خودش زور آزمائی کرده اما پس از چندی تب تندش عرق کرده است ، مجلس به میدان آمده و بعد از مدتی میدان را خالی گذاشته ، شهرداری قد علم‌کرده و آنهم سرانجام علم مبارزه را بزمین نهاده ، خود آقای وزیر فرهنك ده‌سال پیش سناتور بودند و در مجلس سنا تشریف‌داشتند که مذاکرات مبسوطی پیرامون این‌قضیه‌شدو بحث ازمجلس بمطبوعات کشید و بغیرت اجتماع برخورد و در گوشه و کنار تشکیلاتی برای مبارزه با لغت بیگانه تاسیس شد اگر این قدرت و همت متوجه کوه ابو قبیس شده بود آنرا از جای کنده بود اما با همه این احوال چشم زخمی بوجود نامحمود لغت اجنبی‌وارد نشد و زهی خوشبینی که آدم بتواند بمبارزه بخشنامه‌ای آقای وزیر فرهنك امیدوار باشد و بنشیند بانتظار آنکه چه وقت این وبای متجاوز گورش را از اقلیم سعدی و حافظ گم میکند .

حالا این لغت خارجی که مارك و اسم و رنك خارجی دارد و مبارزه با آن البته سهل هم نیست ، یك مبارزه دیگری دو سال پیش شروع کردیم که گویا آقای وزیر فرهنك نیز در آن سهم عمده‌ای داشتند و آن‌مبارزه علیه عدد بندی استانها بود. اگر آقای وزیر فرهنك فراموش نفرموده باشند آن مبارزه هم از مجلس سنا آغاز شد و تفصیل قضیه این بود که براثر طرح لایحه‌ای در سنا شیوخ‌قوم توجه فرمودند که اسماء زیبا وگویای استانهای جدید خود را باعداد داده‌اند و همین موضوع را بدولت متذکر شدند که این اسامی هرکدام معرف یکی از افتخارات باستانی و تاریخی ماست و روانیست اعداد بی‌قابلیت‌بدون آنکه فتح درخشانی‌کرده‌باشندجانشین آن اسامی بشوند . همین تذکر موجه مستدل باعث شد که فی‌المجلس‌ماده‌ای بمواد لایحه افزودند و مقرر داشتند از آن پس اطلاق عدد بر استانها ممنوع و اسامی منسوخه مرجوع شود. بنده روسیاه آنروزها این مذاکرات رامی شنیدم و مست غرور میشدم و نشئه این مستی باقی بود تا دو سه روز پیش که اتفاقا اتومبیل یکی ازآقایان استانداران را در تهران زیارت کردم و دیدم روی نمره سه رنك آن‌مرقوم رفته است استان چندم .. بعد هم از رادیو شنیدم که ضمن گزارشات‌رسمی از اقدامات عمرانی در استان یکم و دوم و دهم ودوازدهم داد سخن میداد خلاصه معلوم شد که مذاکرات آنروز باد هوا شده وماده قانون را هم خود دستگاه گذاشته است در کوزه !

مختصر اینکه در این برك ریز پائیز اوضاع واحوالی که دلالت بر تامین نظر مقدس آقای وزیر فرهنك کند در طالع ایام دیده نمیشود مگر آنکه حسن نیت بی گفتگوی آقای وزیر فرهنك بوقوع معجزه‌ای کمك کند .

گفتگوی مردم

شبکه برق

آقایان‌حسین جامی و ذبیح‌اله‌غفاری مغازه داران خیابان شهرستانی مینویسند هشت‌ماه است وام مقرربرق رابرای محل کسب‌خودپرداخت‌نموده‌ایم ولی اداره برق‌بعلر نداشتن شبکه برق‌تاکنون ازانشعاب برق‌ماخودداری نموده تقاضا میشود دراینجانشبکه برق این‌خیابان تسریع شود .

کلاسهای اکابر

آقای ناصرمرآتی محصل‌سال‌پنجم آموزشگاه اکابرمینویسدحال‌که وزارت فرهنك بتوسعه‌کلاسهای اکابر همت گماشته‌شایسته‌است برنامهٔ تنظیم کنند که‌مانندکلاسهای‌روزانه‌محصلین‌شبانه موفق بادامه تحصیل بشوند وکارگران کم سوادمجبورنشوند درآموزشگاههای ملی شهریه های سنگین بپردازند.

استفاده جوها

بانو زینت‌شعبانی ازداودآباد اراك مینویسد چندنفر استفاده جو از قضیه نزاع‌داودآباد سوء استفاده‌نموده‌مزاحم زن وبچه‌های بی‌سرپرست این‌قریه میشوند در صورتیکه زن وبچه‌دراین موضوع دخالتی نداشته بی تقصیرندو نباید بدون علت مزاحمت آنها را فراهم ساخت .

تجدیدیهای یك ماده

ازاراك جمعی ازاولیای دانش‌آموزان تلگرافا ازوزارت فرهنك‌تقاضامینمایند برای جلوگیری از اتلاف عمرنوباوگان اجازه داده شود کسانیکه منحصرا در یك‌ماده درسی اعم ازاختصاصی وغیر اختصاصی تجدیدی هستند بکلاس بالاترارتقاء یابند .

ضبط کالای قاچاق

در خصوص شکایت آقای محمدعلی مرادی راجع بضبط یلوچه خریداری ایشان که بنام‌قاچاق‌ضبط شده‌اداره قضائی گمرك اطلاع میدهد مامورین اداره نظارت برمواد مخدره کردستان در تاریخ ۳۶ ر۴۹ بین جاده همدان و کردستان ۳۹ طاقه کدری قاچاق از نامبرده کشف کردندکه پس‌ازتحقیقات کاملی که‌بعمل‌آمد قاچاق کالای‌مزبور تائید گردید وفروشنده‌ای‌که آقای مولوی در تهران معرفی ومدعی شده بودکه کالا را از او خریداری کرده تمام اظهارات وی را تکذیب نموده‌ضمنا نامبرده سوابق عبور از مرز بدون گذرنامه دارد که در دادگاه خرم آباد محکوم شده واین امرمؤید وروذکالای قاچاق توسط نامبرده از مرز میباشد

صدای بلندگو

هیئت مدیره انجمن محلی عمران وآبادی کوی وشهبدان تقاضامینمایند دستور داده شود باشگاه افسران‌نیروی هوائی از صدای بلند گوی خود که‌در شبهای جشن تا دو ونیم پس‌از نیمه شب تا شعاع یك کیلو متر مانع استراحت اهالی میشود بکاهد و اجازه دهد ساکنین‌اطراف‌ازخواب واستراحت شبانه استفاده نمایند .

امیدواری فرهنگیان

فرهنگیان خرمشهر ضمن تلگراف ابراز خوشوقتی از انتصاب وزیر جدید فرهنك اظهار امیدواری میکنند که آقای دکتر صدیق اعلم با بالابردن اشل حقوق و تامین زندگی واعطای مزایا و ترفیعات عقب افتاده معلمین بمقام وارزش از دست رفته فرهنگیان کمك مؤثری نمایند .

دنبال دختر میگردند

در قریه ـ ماسنو ـ در کشور سوئد که‌جمعیت آن از بیست وشش‌خانواده تجاوز نمیکند ازپانزده سال پیش تاکنون هرچه کودك متولدشده پسر بود که اهالی قریه نمیدانند برای اینهمه پسرهمسر از کجا پیداکنند در صورتیکه دختری وجود ندارد . دانشمندان میگویند علت پسرزائیدن زنان قریه ،وجود یك نوع گیاه در اطراف دهکده است که‌مردم ندانسته همراه سبزیجات میخورند .

تابلو نبود گنج بود

یك تابلو قدیمی که منظره‌ای روستائی را نشان میداد چندی قبل پانزده هزار و صد لیره استرلینك بفروش رسید و خریدار ،تابلورا برای حفظ از دستبرد سارقین در خزانه یك بانك لندن گذاشت .

این تابلو که از پنج نسل پیش در منزل یکی از اشراف انگلستان‌بودکار پوس‌پوترو ـ نقاشی‌عالیقدرهلندی‌است که در جوانی (بیستو هفت سالگی) تهیدست و ناکام از دنیا رفت و خود نقاش آن را میدانید چند فروخته‌بود؟ فقط یك لیره‌ونیم‌که گویا نیم‌لیره‌اش را هم خریدار دست اول خورده و به نقاش بیچاره نداده بوده‌است .

آب وپول سرسام‌آور

دانشمندان پس از چند هفته‌زحمت و مبلغی مخارج حساب کرده‌اند آبی که از آبشار های ـ نیاگارا ـ میریزد هر یك دقیقه ، درست یکصد وشانزده هزار تن وزن دارد .

یعنی مقدار آبی که از آن آبشارها در یك شبانه‌روز میریزد ۱۶۷میلیون تن است که تمام کشتی‌ها و راه آهن های آمریکا با آنهمه ظرفیت و عظمت نمی‌توانند آن را در یك هفته هم حمل نمایند .

ولی از همین آبشار ها هر سال‌هزار ها میلیون تومان درآمد عاید ملت و دولت آمریکا میگردد .

از اینجا و آنجا

کلاه‌خود آتش نشانی

تاکنون کمتر کسی میدانست این کلاه‌خودی که مامورین آتش نشانی در اکثر ممالك دنیا موقع کار بسر میگذارند عینا همان کلاه خودی است که سربازان کارتاژ دو هزار سال پیش وقت جنك بسر میگذاشتند وبه میدان جنك میرفتند اما حالا با این کلاه‌خودفقط بچنك‌شعله‌های‌آتش‌میروند

اینهم نتیجه عاشقی

جوان بیست ساله‌ای در شهر ـ لیورنو ـ ایتالیا زندگی می‌کند که فقط موقعی می‌تواند حرف بزند که با مادر خودش تنها باشد در مواقع‌دیگر کاملا گنك و بیزبان میشود .

تعجب در این است جوان مزبور از این قسمت که بگذریم هیچ نقص‌ندارد ومانند جوانان دیگر است .

این مرض عجیب‌هم از دو سال پیش عارض او شده‌وگویا علت آن ،شکست در یك عشق سوزان بود ولی پزشکان هنوز نتوانسته‌اند اورامعالجه‌کنند.

جدول کلمات متقاطع شماره ۱۶۴۰

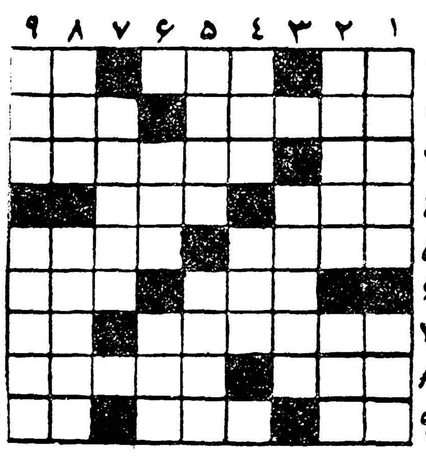

افقی : ۱ ـ چند پرده بالا تر از زیر ـ سرزمین‌آهوی مشك ـ یکی راچندتا میکند ۲ـ سرباززدن ـ از اولین اعصار زندگی اشرف مخلوقات ۳ ـ باقلوه به سیخ می‌کشندش ! ـ بعقیده شاعر اگر فراوان میشد قیمت احجار بیابان بود۴ـ درلاطاریها غالبا درمی‌آید ـ یك برج مانده به آخر ۵ـ از درسهای مدرسه ـ مادران قدیم عقیده داشتند که اگر صدااز آن درآمد باید از دختر هم درآید ۶ـ لطیف ودل‌انگیز ـ اگردربعضی شهرهادوتا نمی‌شود بحمداله درشهرما هزارتاست و طوری هم نمیشود ۷ـ بندر صادراتی قندپارسی ـ کام ناتمام ۸ـ اگر زلزله‌اش معروف شد شهرت سدش هم کم‌از آن نیست ـ شیخ‌بهائی هم‌نوع معروفش‌دارد ۹ـ اندوه ـ مردان بزرك از آن بجائی رسیده اند ـ راه‌میان‌بر.

عمودی :۱ـ تندرو ـ قبل‌از عقدمی‌برند اما بازبان نه‌قیچی۲ـ مجهول نیست که دنبالش میگردید ـ جوانان بیشتر میجویند ۳ـ کلید قفل وصندوق ومجری دارد ٤ـ راستی چه میشد اگر هم صحبت گل‌نمیشد ؟ـ باهرچه بیاید می‌آرایید ۵ـ ناهمرنگی ـ در باره چشم بندیهای او افسانه‌ها آورده‌اند ٦ـ آدمهای شکمو‌بیشتر اینجوری می‌شوند ـ دوازده۷ـ بیچاره‌ازمقام‌آدمیت‌چه‌خبر دارد ؟ ۸ـ شاعر انعام نگرفته میکند ـ اسم مستعار یکی از نویسندگان فرانسه ۹ـ در شیراز باغ‌معروفی است ـ سنك وسقط بی‌مصرف

حل جدول شماره ۱۶۳۹

افقی:۱ـ می ـ همکاری ۲ـ آکت ـ زلزله ۳ـ برقی ٤ـ شمخال ـ سرا ۵ـ احاد ـ بیان ٦ـ لول ـ گزلیك ۷ـ گویا ۸ـ همریش ـ ندا ۹ـ لانجین ـ لر.

عمودی :۱ـ مارشال ـ هل۲ـ یك ـ محو ـ ما ۳ـ تبخال ـ رن٤ـ داد ـ گیج۵ـ مزقل ـ گوشی ٦ـ کلی ـ بزی ۷ـ از ـ سیلان ۸ـ رل ـ رای ـ دل ۹ـ یه ـ انکسار

(پرموتیت آلمان)

نمایندگی کارخانجات GWU

باطلاع صاحبان محترم کارخانجات بخصوص دارندگان دیگ بخار میرساند، برای تهیهٔ هرگونه دستگاههای تصفیه آب و راهنمائی لازم بدفتر نمایندگی ، خیابان سعدی کوچه بوشهری کاشی ۳ مراجعه فرمایند

تلفن ۳۹۵۲۷

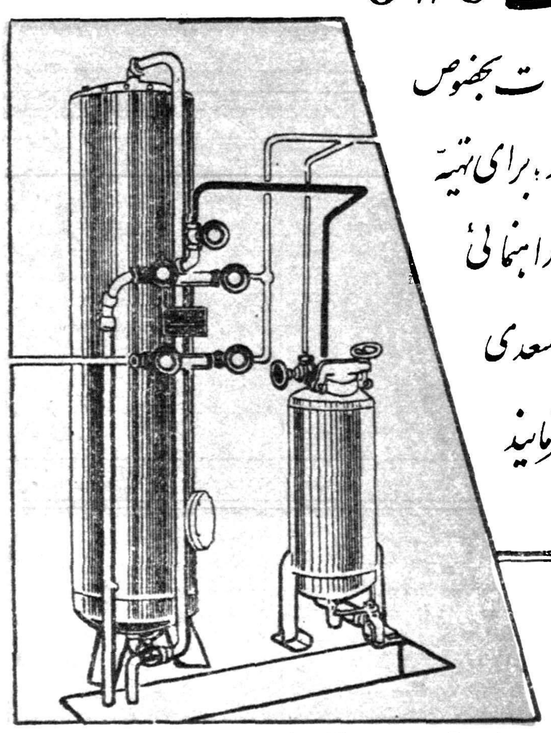

PERMUTIT

ازعلاقمندان دستگاههای تصفیه آب جهت کارخانجات ـ بیمارستانها ـ آزمایشگاهها ـ واستخرها عمومی تقاضا میشود برای دیدن دستگاههای تصفیه‌آب ساخت کارخانجات GWU (پرموتیت آلمان) بنمایشگاه صنعتی ایران وآلمان سالن برلن برای دیدن تشریف بیاورند.

برای کسب هرگونه اطلاع بیشتر بنمایندگی انحصاری: خیابان سعدی کوچه بوشهری کاشی ۳ تلفن ۳۹۵۲۷ مراجعه فرمایند.

خضاب جمالیه

میلیونها نفر برای مشکی کردن موی سر از

خضاب‌جمالیه

استفاده مینمایند .

نماینده انحصاری در تمام ایران

داروئی سعید ناصرخسرو

آ ـ ۲٤۰۷۵ ۱ ـ ۲

بتازگی باهواپیما رسیده

بهترین پارچه‌های مردانه کشمیر وفاستونی انگلیسی

HOLLAND & SHERRY

عالیترین پارچه‌های زنانه ازفرانسه وایتالیا

زیباترین پول‌اور وژاکت زنانه ومردانه کشمیر

پتوهای تمام پشم انگلیسی‌که تاکنون نظیرآن بایران‌نیامده

فروشگاه الگانس

خیابان فردوسی ساختمان ارفرانس طبقه دوم تلفن ٤۵۰۰۹

آ ـ ۲٦۸٦۲

آگهی نام‌نویسی در دانشکده دامپزشکی

بیرو آگهی قبلی چون تااین تاریخ شصت نفر اول قبول شدگان امتحان مسابقه ورودی دانشکده برای ثبت نام مراجعه ننموده اند لذا نفرات ذخیره تا شماره ۱۲۱ می توانند از روز سه شنبه ۱۹ر۷ر۳۹ برای نام نویسی بدفتر دانشکده واقع در خیابان ایزنهاور مراجعه کنند وچنانچه تاآخر وقت روز ۵ شنبه ۲۱ر۷ر۳۹ شصت نفر مورد احتیاج تکمیل نگردید از نفرات بعدی به ترتیب جمع نمرات نام نویسی‌بعمل خواهد آمد .

۲ـ۲ آ ـ ۲٦۷٦٤ رئیس دانشکده دامپزشکی . دکتر میمندی نژاد

ارزش کارشمارا ازبین میبرد

فقط چسب آکوستیك آرمسترانك مصرف کنید. شرکت سهامی تزئینات ساختمان ـ خیابان رازی کوچه تیمساری

تلفن ٤۳٤۳۸ آ ـ ۲٦۷۷٤

کارکرد ساعتهای چندین عله مساوی با برداشتن یکرتبه بیل متحرك تراکتوراست

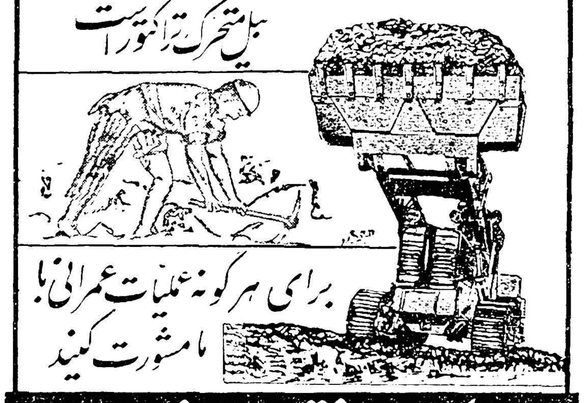

برای هرگونه عملیات عمرانی با ما مشورت کنید

شرکت ساختمانی سهند شت

شاهرضا مقابل خیابان ویلا تلفن ۶۴۳۳۲ ـ ۶۸۲ ۶۶ آگهی دوست

آ ـ ۲٦۸۲٤

نماینده فروش

بمنظور بسط وتوسعه فروش چند قلم کالای صنعتی از قبیل دستگاههای جوشکاری موتوری و برقی وانواع الکترو موتورکه از محصولات معظمترین کارخانجات آمریکا میباشد ودر ایران نیز سالها سابقه مصرف دارد نماینده فعال میپذیریم باصندوق پستی ۸۹۰ مکاتبه فرمائید.

۲٦۹۰٦

آگهی تاسیس شرکت تعاونی کارکنان شهرداری

بمنظور رفع احتیاجات مشترك وضروری کارکنان شهرداری‌تهران از قبیل تامین خوراك ،پوشاك، مسکن فراهم نمودن وسائط نقلیه،بهبود مادی واجتماعی‌آنان. تهیه وسائل تفریح برای کارکنان شهرداری تهران وخانواده آنان ایجاد باشگاهها و استراحتگاه‌ها و ضبط ونگهداری این تاسیسات وانجام هرگونه عملیات بازرگانی واجتماعی مجاز و خدمات خیرخواهانه دیگربه نفع کارکنان شهرداری تهران شرکتی بنام شرکت تعاونی کارکنان شهرداری تهران باسرمایه چهارمیلیون ریال که‌به‌چهار هزار سهم یکهزار ریالی بانام منقسم گردیده تشکیل گردیده است و حسابی نیز بشماره ۱۵۰۷۸ دربانك ملی ایران شعبه فردوسی مفتوح شده است. کلیه کارمندان شهرداری اعم‌از رسمی (شاغل یابازنشسته) یا کارمندان حکمی وقراردادی وکلیه کسانیکه بعنوان مامور درشهرداری تهران‌انجام وظیفه مینمایند میتوانند حداکثر تااول آذر ماه۳۹ دوسهم یکهزار ریالی برای خود وکسانیکه متاهل و صاحب اولاد باشند یك سهم برای عیال وبرای هریك از فرزندان خود نیز یك سهم خریداری‌نمایند.

بدیهی است چنانچه کارکنان شهرداری تهران تاموعد تاریخ‌مقرر درفوق وجوه سهام خودرا به‌حساب شرکت دربانك پرداخت ننمایند شرکت مجاز خواهد بود بقیه سهام رابخریداران واجد شرائط مندرج درماده ۷ اساسنامه شرکت واگذار نماید.

آ ـ ۲٦۹۱۰ شهردارتهران

آگهی مناقصه شماره ۱۵ ازشرکت سهامی تلفن

شرکت سهامی تلفن ایران مقدار یك میلیون متر سیم دوبل ۳/۱ مسی‌و چهارلافولاد باایزولاسیون محکم از طریق مناقصه تحویل یکی از انبار های شرکت درتهران خریداری مینماید.

داوطلبان شرکت در مناقصه میتوانند بامراجعه باداره کارپردازی‌و دریافت فهرست مشخصات وشرایط مناقصه وپیش‌نویس قراردادپیشنهاد های خود رابرابر مقررات وشرایط مربوطه تاآخروقت اداری روزشنبه ۷ر۸ر۳۹ بدفتر شرکت واقع درخیابان اکباتان ارسال ورسید دریافت دارند.

شرکت سهامی تلفن ایران

تلمبه‌های چاه عمیق

ساخت کارخانجات

دمینك آمریکا

تهران دفتر ایران مندکس نمره ۳۱٦ خیابان تخت‌جمشید (اکبرزاده) تلفن‌های ٤٤۳۰٦ و ٤٤٦۹۱

نماینده انحصاری درایران مرتضی اکبرزاده ـ اصفهان چهارباغ

۱ـ۳ آ ـ ۲۵۱۵۰

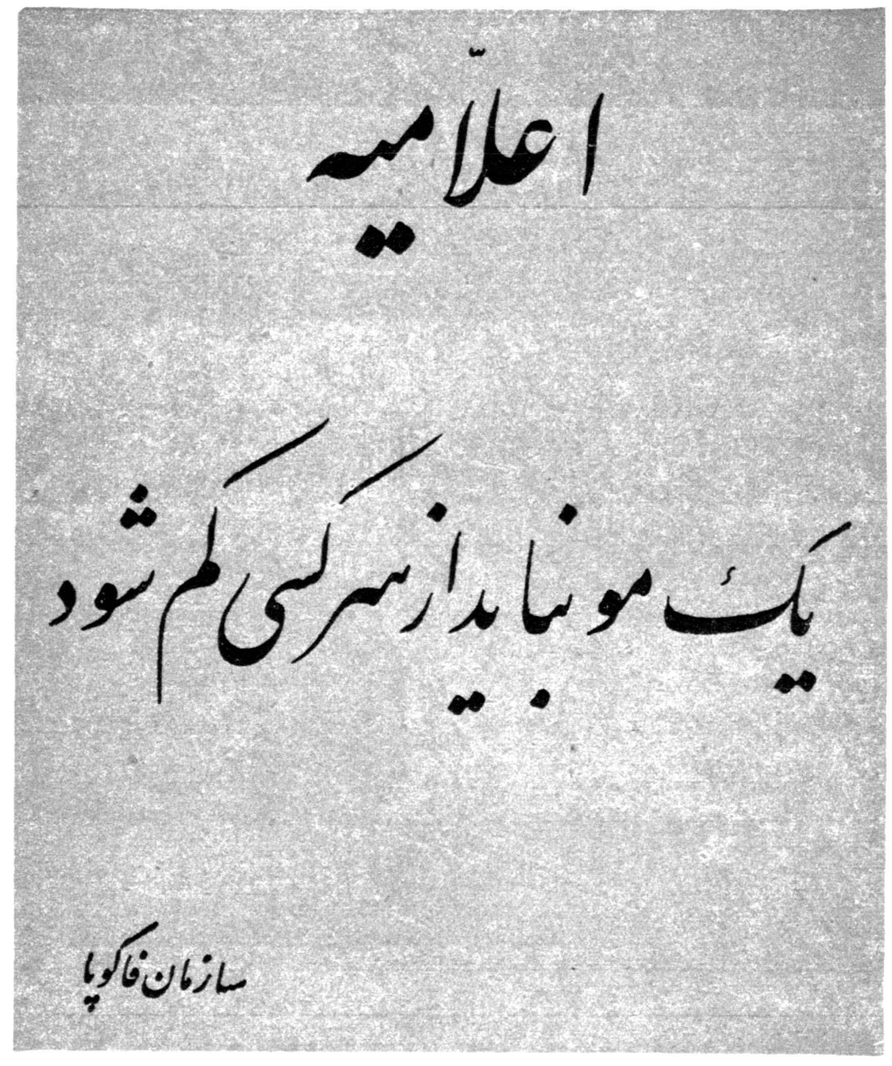

این مسئله‌ایست‌که باید مورد توجه قاطبه ملت قرارگیرد

آ ـ ۲٦۸۹٤

اطلاعات اقتصادی

آیا برنامه سوم اجراء میشود؟

ما امروز در این ستون می‌توانستیم مشکل بی‌پولی بازار یا کمبود ارز یا مسئله تثبیت قیمتها یا کاهش صادرات و امثال آن را مورد بحث قرار دهیم ولی چون همه این مشکلات عوارضی است که از یك بیماری کلی سرچشمه‌میگیرد و تا آن بیماری برطرف نگردد عوارض آن ما را رها نخواهد کرد بهتر است که‌بمشکل‌اصلی‌بپردازیم. هنگامیکه بمشکلات اقتصادی گذشته و کنونی خود نظر میافکنیم می‌بینیم که علت العلل آنها نداشتن برنامه های صحیح مالی واقتصادی و عملیات پراکنده و جسته و گریخته وبالاخره عدم هم‌آهنگی کارها بوده است . اکنون که بهای گزافی برای بی‌حسابی و نداشتن نقشه پرداخته‌ایم و گرفتار عقب ماندگی تولید و افزایش تقاضا وبالنتیجه تورم وکمبود ارز شده‌ایم متوجه گشته‌ایم که عاقبت این‌رویه خطرناك است و نتیجه این آگاهی آن شده است که از یکطرف آمده‌ایم ویك برنامه تثبیت اقتصادی برای خود تنظیم نموده‌ایم و از طرف دیگر چون برنامه تثبیت اقتصادی صرفا کافی نیست مصمم شده‌ایم که‌یك برنامه‌عمرانی سوم تنظیم کنیم تا برنامه های تولیدی و عمرانی کلیه موسسات دولتی و خصوصی تلفیق یافته رشد اقتصادی تسریع گردد ودرآمد ملی وفردی‌بالا رود .

در اینکه این تصمیم بسیار صحیح وبجا می‌باشد تردیدی‌نیست ولی یك سئوال اساسی پیش می‌آید و آن اینست که آیا این‌برنامه آنطور که تنظیم گشته اجرا میشود یانه و آیا دولت آن نوع فداکاری که‌برای اجرای‌برنامه لازم است خواهد نمود ؟

هدف برنامه عمرانی سوم که هم‌اکنون با روشن بینی و مطالعه تنظیم میگردد آنستکه ایران حداکثر رشد اقتصادی را در حداقل‌زمان بدست آورد ولی تنظیم یك برنامه خوب کافی نیست و شرط اصلی موفقیت اجرای آنست .

در اینکه برنامه مزبور باواقع‌بینی توام بوده و عملی میباشد تردیدی‌نیست ولی اجرای این‌برنامه وسائل و ابزار هائی می‌خواهد که ایجاد و تهیه آنها وظیفه دولت است و احتیاج به تغییرات وتحولاتی دروضع‌موجودقوانین وتشکیلات اداری واجتماعی و از آن جمله دستگاه های مالی و قضائی دارد .

پول خرج کردن به تنهائی فائده‌ای ندارد‌واین خیال باطلی‌است که تصور کنیم مشکلات ما با پول حل میشود .

اگرتمام وجوه بانك بین‌المللی را در ایران سرازیر کنند وما دستگاه ها و تشکیلات منظم و مسئول و افرادی کار آزموده ومتبحر نداشته باشیم که بطرز صحیحی از آن وجوه استفاده کنیم نتیجه مثبتی از آن دررا رشد اقتصادی ایران حاصل نخواهد شد .

هیچ فراموش نمی‌کنم که کنفرانس اقتصادی سنتو که در حدود چهار ماه قبل در پاکستان صورت گرفت آقای داونی رئیس هیئت نمایندگی انگلیس در کنفرانس مزبور گفت : هیچ گلید سحرآمیزی برای تسریع در توسعه اقتصادی وجود ندارد . نود در صد موفقیت در این امر بستگی بداشتن دستگاه های اداری خوب و با کفایت و پنج درصدآن منوط بکار بستن اصول اقتصادی صحیح و پنج درصد دیگر بسته باقبال است .

نویسنده از آقای داونی سئوال کرد که بچه دلیل وی باهمیت سرمایه در این امر اشاره نکرد او جواب داد اگر کشوری دستگاه های اداری منظم و با کفایتی داشته باشد و قوانین صحیح و مفید اداری و اقتصادی و اجتماعی که وضع میشود بخوبی اجرا نمایند تراکم سرمایه و رهبری پس اندازهای اجباری و غیر اجباری بسوی کارهای تولیدی و عمرانی بخودی خود عملی‌میگردد .

در این صورت برنامه سوم که برمبانی صحیح اقتصادی تنظیم میشود پنج در صد موفقیت ما را تامین میکند ولی سئوالی که‌پیش می‌آید اینستکه آیا برای تامین موفقیت در نودو پنج در صد دیگر دولت حاضر بفداکاری هست و تحولات لازم اداری و اجتماعی‌رابوجود خواهد آوردیانه ؟

دراین خصوص بعدا باشما صحبت خواهیم کرد .

دکتر مصطفی علم

گزارش بانکملی نشان میدهد درماه‌گذشته

میزان اسکناس در جریان افزایش‌یافت

اسکناس جدید منتشر نشده واسکناس اضافی مزبور از قسمت بانکی بجریان گذاشته شده است

ارقام منتشره از طرف بانك ملی نشان میدهد که در ماه شهریور اسکناس در جریان اضافه شده‌است میزان اسکناس های در جریان در پایان مرداد ۱۵ میلیارد و۸۰۲میلیون ریال ودر پایان شهریور ۱۶ میلیارد و۸۵ میلیون ریال بوده است .

مبلغی که باسکناس های درجریان اضافه شده از ۲۸۳ میلیون ریال متجاوز است علت ازدیاد اسکناس در جریان اینست‌که بمناسبت فصل صادرات بطرز نسبی پول بیشتری از بانك دریافت و برای خرید کالا های صادراتی خرج شده است .

در پایان شهریور جمع کل‌اسکناس های منتشره (اعم از در جریان ودر دست بانك) اضافه نشده و همان بوده و میزان اسکناس های موجود در قسمت بانکی دو میلیون ۷۳۴ میلیون ریال بوده است .

۱۸ میلیارد و ۸۲۰ میلیون ریال

درنتیجه رقابت ترکیه

معاملات‌خشکبار راکد شده

ترکیه بعلت نزدیکی راه دوماه زودتر میتواند محصول خودرا عرضه کند

بازار خشکبار در دو هفته اخیر رو به‌رکود معاملات رفته است اما این رکود موقتی است زیرا هنوز خریدار و مشتریان خشکبار ایران در خارج موفق بدریافت محصول سال جاری ما نشده اند علت اصلی رکود اینست که در اواخر محصول گذشته بعضی اقلام بخصوص کشمش که مهمترین اقلام خشکبار است بازار گرم و خوبی پیداکردند زیرا رقیب‌ما ترکیه در بازار اروپا و بخصوص آلمان جنس خود را تمام کرد وزمینه برای عرضه جنس مافراهم شد . بهمین علت رونق اتفاقی شدیدی نصیب خشکبار ایران گردید علت رکود فعلی بمیدان آمدن رقیب‌است معمولا ترکیه بعلت نزدیکی ببازار اروپا همیشه دو ماه زودتر ازایران جنس خود را وارد بازار میکند با وجودیکه کشمش نو ما بدست آمده وخرید و فروش صادراتی هم روی آن انجام میگیرد معهذا هنوزبازار اروپا نرسیده و شاید تا یکماه دیگر هم نرسد همین موجب شده که بازار اروپا در دست محصول جدید ترکیه قرار گیرد و قیمت هم تنزل نماید در نتیجه قیمت کشمش در داخل کشور هم تنزل کرده است راه خشکی هندوستان هم هنوز بعلت تعمیرات خطوط راه آهن پاکستان باز نشده اگر این راه باز بود احتمال میرفت مقدار زیادی به هندوستان صادر شود بهر حال‌وضع راکد بازار های صادراتی خشکبار ما موجب از رونق افتادن معاملات در داخل و تنزل قیمت شد . اما این امر در خرید صادر کنندگان بزرگ تاثیر زیادی ندارد زیرا هم اکنون این عده مشغول خرید و خشك کردن و بسته بندی در کارخانه های خود هستند .

برای دریافت مالیات توافق شده

توافق‌نامه‌دسته‌جمعی اصناف بادارات‌دارائی فرستاده‌میشود

ادارات دارائی برای تنظیم توافق‌نامه فردی دعوت‌نامه برای اعضای اتحادیه‌های اصناف خواهند فرستاد

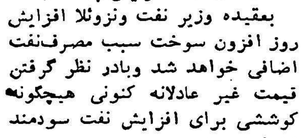

بدنبال دستور عمل های جدید وزارت دارائی در مورد واریزحساب مالیاتی اصناف اداره کل وصول تهران به ادارات دارائی ده منطقه تهران دستور العمل زیر را فرستاد بموجب این دستور العمل : توافق نامه دسته جمعی هر صنف و نام و نشانی کامل اعضاء اتحادیه ودرجات آنان باداره دارائی ابلاغ میشود.

اداره دارائی بایستی فورا دعوت نامه جهت تنظیم توافق نامه فردی برای اعضاء اتحادیه بفرستد .

اداره دارائی بایستی پرونده‌بقایای مالیاتی اعضاء اتحادیه را برای‌توافق فردی آماده نماید .

متصدی مربوطه هنگام مراجعه مودی برای واریز مالیات کارتهای مالیاتی آنانرا دریافت و کنترل می نماید .

متصدی مربوطه پس از تنظیم توافق نامه فردی آنرا بامضای مودی رسانیده و برای کنترل وامضاء نزد رئیس اداره میفرستد .

متصدی وصول حساب مالیاتی مودی را بمیزان توافق نامه فردی تعیین و یاد داشت بصندوق تهیه و بمودی تسلیم واورا بگیشه بانك یا حسابداری راهنمائی میکند .

گیشه بانك پس از دریافت وجه رسید بانکی و نسخ‌یاد داشت‌صندوق را بحسابدار اداره تسلیم میکند .

حسابداری اداره در مقابل‌رسید بانکی بادریافت وجه از مودی قبض اول قبض را بمودی تسلیم و نسخه رسمی درسه نسخه صادر و نسخه دوم‌را برای متصدی وصول فرستاده ونسخه سوم را بضمیمه یاد داشت بصندوق بعنوان مدرك حسابداری نگاهداری مینماید .

متصدی مربوطه پس از دریافت نسخه دوم قبض مراتب را در کارت خلاصه مالیاتی وکارت مفاصا حساب درج مینماید.

کارت مفاصا حساب را بامضاء مودی رسانیده و نزد رئیس اداره میفرستد

رئیس اداره کارت مفاصا حساب مالیاتی را کنترل و مهر و امضاء مینماید .

رئیس اداره همه روزه کارت های مفاصا حساب مالیاتی را در پوشه مخصوص برای امضاء مقام وزارت میفرستد .

کارت مفاصا حساب پس از امضاء مقام وزارت در دفتر اندیکاتور ثبت میگردد .

اداره دارائی کارت مفاصا حساب را پس از صدور در جلد پلاستیکی مخصوص گذارده و بمودی تسلیم ورسید دریافت مینمایند .

اداره دارائی باید پس از ابلاغ توافق نامه جمعی فورا مالیات‌سنواتی پیشه ورانی را که نام آنها در لیست اتحادیه منظور نشده و همچنین افراد اتحادیه را که در مدت مقرر مالیات مورد توافق را نپردازند طبق نشانیهای قانونی راسا تشخیص وپس از طی مراحل قانونی نسبت بوصول آن اقدام نمایند .

وزیر نفت ونزوئلا میگوید :

کشورهای تولیدکننده‌عمده نفت

میزان عرضه و تقاضای نفت را باید متناسب نگهدارند

وزیر نفت ونزوئلا دکترآلفونزو هنگام مراجعت از بغداد برای مدت چند روز بلندن رفت وی چند بار بطور غیر رسمی بانمایندگان شرکت های شل در لاهه مذاکره کرد وسپس باشرکت نفت انگلیس و وزارت خارجه آنکشور گفتگو نمود .

وزیر نفت ونزوئلا از شرکت نفت انگلیس دعوت نمود تا نماینده ای به ونزوئلا بفرستد چون شرکت‌نفت انگلیس در ونزوئلا بهره برداری نمی کند .

دکتر آلفونزو اظهارداشت که‌بهای نفت نسبت به بهای سایر مواد سوخت تعیین میشود و از روی‌این مقیاس بهای نفت خام پیش از تنزل اخیر بسیار ارزان بوده‌و سطح‌قیمت سابق نفت نسبت به تقاضا و احتیاج کنونی نفت‌مناسب است‌باید دانست که سالی ۲٫۵ در صد به نیرو و انرژی مورد احتیاج بشر اضافه می شود و در نتیجه سالیانه مصرف نفت ٦ در صد افزایش پیدا میکند.

بعقیده وزیر نفت ونزوئلا افزایش روز افزون سوخت سبب مصرف‌نفت اضافی خواهد شد وبادر نظر گرفتن قیمت غیر عادلانه کنونی هیچگونه کوششی برای افزایش نفت سودمند نخواهد بود .

برای جلو گیری از این پیش آمد باید کشور های تولید کننده عمده نفت متحد شوند تا بتوانند میزان عرضه تقاضای نفت را متناسب نگاه دارند .

دکتر آلفونزومیخواهد نفت‌ونزوئلا را که دوسوم درآمد ملی‌آن کشور است تامدتی که‌لازم باشد درزیرزمین دست نخورده بگذارد . وی گفت کشور عراق که‌تا کنون طرفدارافزایش تولید روز افزون‌نفت بود آماده‌قبول ضرر طرح جیره بندی جدید است ومصمم است که محصول نفت خود را محدود نماید .

این طرح وقتی قابل اجرا خواهد بود که قیمت ها ثابت باشد و بصلاحدید کشور های تولید کننده ومصرف کننده نفت تعیین شده باشد .

دکتر آلفونزو میزان قیمت هارا بصورت فوب (تحویل کالا تا بندر) در نظر گرفته بطوریکه در محل بخصوص مثل انگلستان نفت خام از یك نوع بخصوص دارای همان قیمت نفت خام در خاور میانه‌باشد.

پیروی سایر کشور ها از طرح مزبور چندان موثر نخواهد بود چون کشور ونزوئلا و سایر کشور های خاور میانه در حدود ۹۰ در صد نفت صادراتی جهان را تهیه میکنند وبهره برداری کامل از منابع نفت افریقای جنوبی‌در نسبت فوق تاثیری نخواهد داشت .

اشکال عمده صادرات

مقامات وزارت بازرگانی معتقدند که در حال حاضر اشکال عمده صادراتی ایـــران کمی تولیـد است . این اشکال در سال هـــای اخیر همیشه موجود بوده ومتاسفانه‌ما هنوز موفق بحل قطعی آن نشده‌ایم زیرا اینکار احتیاج بزمان و کوشش فراوان دارد .

بنابر این امضای موافقت نامه‌هائی نظیر موافقت نامه ایران و ژاپن به‌تنهائی نمی تواند صادرات ایران را افزایش دهد لازمه افزایش صادرات در درجه اول این است که اصولا کالا بقدر کافی برای صادرات وجود داشته باشد .

آگهی تشکیل مجمع عمومی

نظربااینکه جلسه مجمع عمومی عادی روز یکشنبه ۲۷ شهریور ماه ۳۹ شرکت سهامی برق وریسندگی نجف‌آباد بواسطه عدم حضور دارندگان سهام تشکیل نگردید. بدینوسیله از صاحبان سهام دعوت میشود که بارعایت مقررات اساسنامه شرکت ودریافت برگه‌ورودیه در ساعت ۳½بعدازظهر روز یکشنبه ۲۲آبان ۱۳۳۹ درمحل شرکت حضور بهمرسانند.

دستور جلسه بقرار سابق وبدین شرح‌است

۱ـرسیدگی بحساب سال ۳۸وتصویب ترازنامه

۲ـانتخاب اعضاء اصلی وعلی‌البدل بازرسین

۳ـ تعیین خط مشی‌آینده شرکت

مدیر عامل شرکت سهامی برق وریسندگی نجف آباد-هوتن

طلا

بهای مسکوك طلا دربازار آزاد تا آخر وقت ٥ شنبهٔ بقرار ذیل بود :

پهلوی ۷۰۲ ریال ـ نیم پهلوی ۳۵۸ ریال ـ ربع پهلوی ۱۸۰ ریال ـ ژرژ قدیم ۷٦۰ ریال ـ ژرژ جدید ٥۷۰ ریال ـ لیرهٔ عثمانی قدیم ٦٥۰ ریال ـ لیرهٔ عثمانی‌جدید ٤۹۰ ریال ـ ۱٥ مناتی ۱٤۰۰ ریال ـ ۱۰ مناتی ۱۰۰۰ ریال ٥ مناتی ۳۹٤ ریال ـ بیست دولاری ۳۲۲۰ ریال ـ دولار مکزیك ۳٦۸۰ ریال ـ شمش طلامثقالی ٤۲۹ ریال ـ نقره قدیم ۱۰۲ ریال ـ نقره جدید ۲۲ ریال

ارز

بهای انواع ارز دربازار آزاد تا آخر وقت روز پنج شنبه گذشته به قرار ذیل بود :

دولار نقد ۸۱ ریال ـ حواله تلگرافی ۸۱٫٥۰ ریال ـ پستی ۸۱ ریال ـ پوند نقد ۲۳۳ ریال ـ حوالهٔ تلگرافی ۲۲۸ ریال ـ پستی ۲۲۷ ریال مارك نقد ۱۹٫۲٥ ریال ـ حواله ۱۹٫۲٥ ریال ـ فرانك فرانسه نقد ۱۷۰ ریال ـ حواله ۱٦۹ ریال ـ هزار لیر ایتالیا نقد ۱۳۰ ریال ـ حواله ۱۳۰ ریال ـ فرانك سویس نقد ۱۸٫۷٥ ریال ـ حواله ۱۹ ریال ـ لیرهٔ ترك اسکناس بزرك ٦٫٥۰ ریال حواله ۷ ریال ـ روپیهٔ پاکستان **۱۱٫٥۰ ریال ـ روپیه هندوستان** ۱۲٫٥۰ ریال

اعتبارات کشاورزی

این اعتبارات‌برای شرکتهای‌تعاونی روستائی زیراز طرف بانك کشاورزی تصویب‌و دستور پرداخت آن صادر شده است .

یك میلیون و ۲۰۰ هزار ریال برای شرکت تعاون و روستائی منجیل آباد شهریار ۲٥۰ هزار ریال برای شرکت تعاونی روستائی‌کیکانلو قوچان .

در ضمن این اعتبارات از طرف بانك کشاورزی تمدید شده است.

یك میلیون و ۳۰۰ هزار ریال اعتبار صندوق تعاونی روستائی‌ساری ۲٥۰ هزاریال اعتبار صندوق تعاونی جهرم ۲۰۰ هزار ریال اعتبار صندوق تعاونی آشتهان ۱۰۰ هزار ریال‌اعتبار شرکت صندوق تعاونی سنقر و کلیائی ـ یك میلیون ریال اعتبار صندوق روستائی قره وین ـ دویست هزار ریال اعتبار صندوق تعاونی بجنورد ـ یك میلیون ریال اعتبار صندوق تعاونی روستائی میانه ٥۰۰ هزار ریال اعتبار شرکت تعاونی روستائی صیفادو ۹۰۰ هزار ریال اعتبار صندوق تعاونی روستائی خانه دو میلیون‌و ٥۰۰ هزار ریال اعتبار شرکت تعاونی روستائی رودبار .

ورود وخروج کشتیها

سازمان بنادر و کشتیرانی‌وزارت کمرگات اطلاع میدهد

*کشتی تجارتی هلندی «باتجان» روز ۲۰٫۷ـ۳۹ وارد بندر خرمشهر شد .

*کشتی فرانسوی«ویل‌دی دیاگر» روز ۲۰٫۷ـ۳۹ وارد بندر شاهپور شد و همان روز دراسکله پهلو گرفت

آگهی منافصه خرید بتاکارتن (Betacarotene)

شرکت سهامی مواد غذائی وشیمیائی ایران‌مقدار پنجاه کیلوگرم بتاکارتن موردنیاز کارخانه روغن‌کشی ورامین را از طریق مناقصه می‌انداف‌حرمشهر خریداری مینماید. داوطلبان شرکت در مناقصه میتوانند همه‌روزه‌دراوقات اداری برای‌دریافت‌برك شرایط ومشخصات مناقصه بدفترشرکت‌واقع درخیابان آمل کوچه دقت مراجعه نمایند.پیشنهادات‌تاآخر وقت اداری روز دوشنبه ۲۲آذرماه ۳۹سال جاری پذیرفته شده ودرساعت‌ده‌صبح روزبعد باز وخوانده خواهدشد.

۱ـ۳ آ ـ ۲٥٤۳۲ **شرکت سهامی مواد غذائی وشیمیائی‌ایران**

شرکت سهامی هریس

ترا کتورهای پرکینز دیزل کامیون و موتورهای کروپ

را در نمایشگاه صنعتی آلمان ببینید

آ ـ ۲٦۸۳۲

روتا فلکس ایران

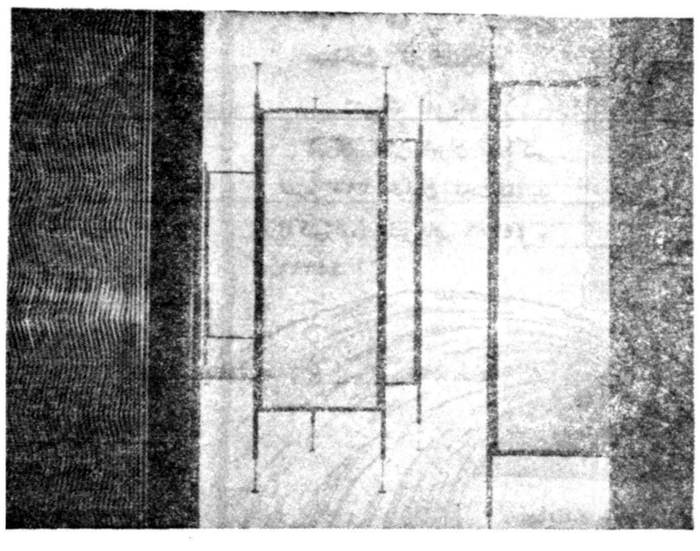

پاراوان پلاستیکی منحصر بفرد شرکت همکار تخت جمشید غربی ۷٦
تلفن ٤۹۷۹۷ ـ ٤۰۷۸۸ آ ـ ۲٦٥۷٤

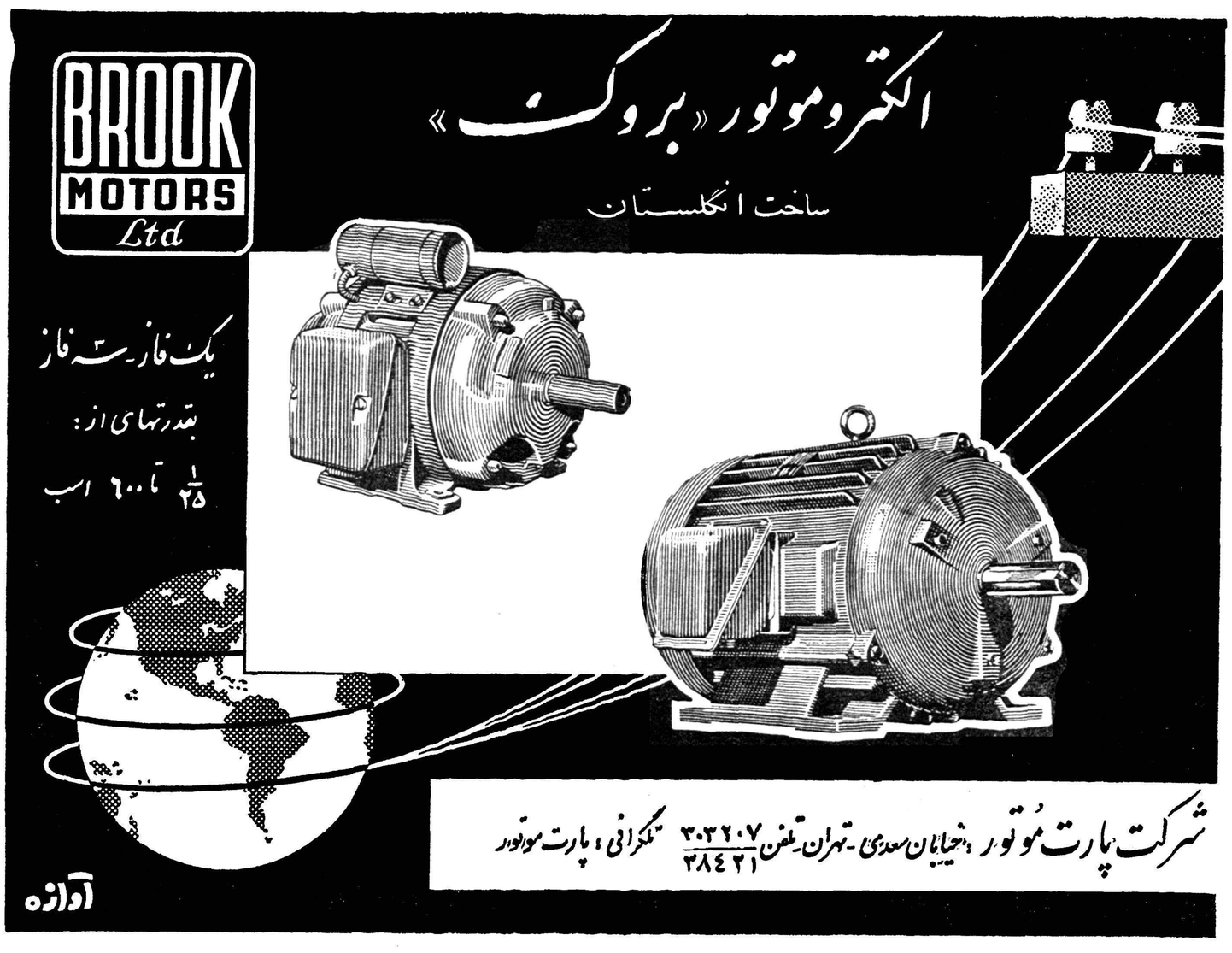

سفیری که از میان ما میرود

در این هفته ضیافت هائی برای تودیع باآقای کال سفیر کبیر هند که ماموریتش درایران پایان یافته در تهران تشکیل شد و روز شنبه نیز از طرف انجمن فرهنگی ایران و هند مجلسی بدین مناسبت برپا میشود .

آقای کال پس از دو سال خدمت در ایران روز یکشنبه آینده خاك وطن مارا ترك میگوید در حالیکه در میان طبقات مختلف دوستان‌زیادی برای خود بجای گذاشته است .

سفیرکبیر هندطی‌دو سال‌ماموریت خود دردربار شاهنشاهی قدمهای موثری در راه بسط و تحکیم روابط دوستانه ایران و هند برداشت .در این مدت پاندیت نهرو نخست وزیر هند بایران سفرکرد وقرارداد هوائی وفرهنگی و اصل کاملةالوداد بین ایران و هند بامضاء رسید .

آقای کال‌علاقه‌و اشتیاق فراوانی بشعر وادب فارسی دارد و هنگام صحبت غالبا اشعار فارسی شاهد مثال میآورد دوستان ایرانی آقای کال ضمن ابراز تاسف از اینکه او از ایران میرود ، موفقیتش را در خدماتی که بعهده خواهد گرفت خواستارند .

۵سکه طلا درپیشانی شانس شما نوشته‌شده‌است

برای پیداکردن اختراع‌شگفت‌انگیز پنج سکه طلا جایزه میدهیم

درشماره روز پنجشنبه روزنامه‌خبری تحت عنوان «بشارت بزرك» منتشرشد حاکی ا زاینکه بزودی مردم تهران موفق میشوند که از نزدیك یك‌اختراع شگفت‌انگیز و جالب توجه رابه‌بینند و ضمنا توضیح داده شد که تهران‌ما تنها پایتخت است که در خاور میانه صاحب این اختراع شگرف خواهدبود و آنرا تماشاخواهدکرد .

پس از انتشار این خبر جالب توجه عده زیادی بدفتر روزنامه اطلاعات تلفن کرده و تقاضا داشتند در این مورد اطلاعات بیشتری‌دراختیارشان‌بگذاریم.

در پاسخ این دسته از مراجعین باطلاع میرسانیم که خوشبختانه‌برای اینکه مردم تهران از دستگاه مزبور خاطره خوشی در ذهن داشته باشند مسابقه‌ای برای جستجو و پیدا کردن دستگاه ترتیب داده‌ایم باین ترتیب که درروز افتتاح دستگاه بهر کس که زودتر از دیگران آنرا به‌بینند و بوسیله تلفن مشخصات آنرا بمااطلاع دهد یك سکه‌طلا چشم روشنی میدهیم و در این مسابقه پنج سکه طلانصیب پنج نفر از افراد با هوش تهران‌خواهد شد .

ضمنا اینموضوع را هم‌اضافه‌میکنیم که در شماره های آینده اطلاعات بیشتر و دقیقتری درخصوص‌دستگاه مزبور خواهیم داد که‌علاقمندان‌میتوانند برای پیدا کردن‌دستگاه ازراهنمائیهای مزبور استفاده کنند.

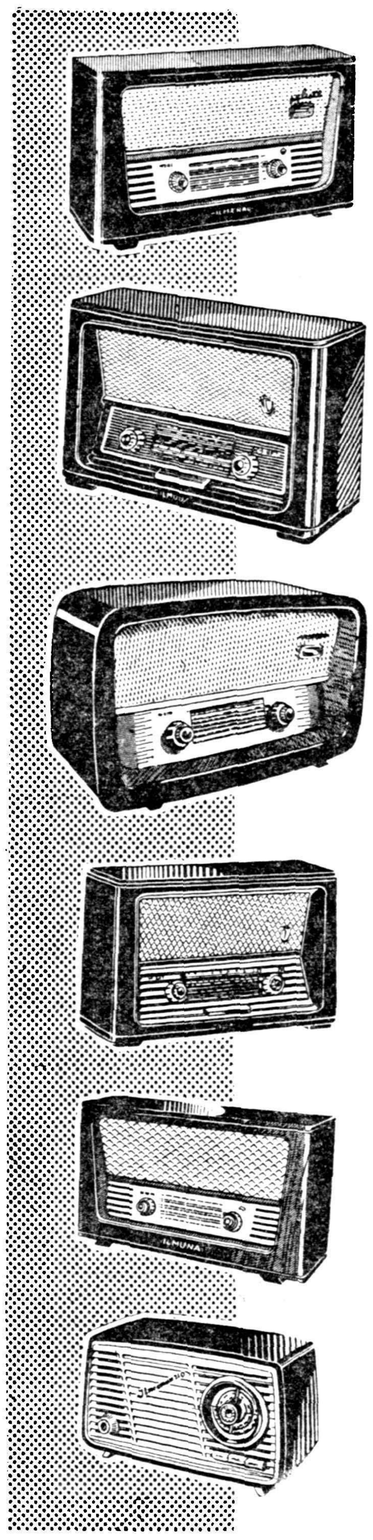

از آخرین مطالب هیجان انگیز جهان

تا بهترین آهنگ سرزمین های دور و نزدیک

فقط از رادیوهای ایلمونا

استقبال مردم ایران از خرید رادیو ایلمونا بیسابقه بوده است

ایلمونا در شش مدل شیک و زیبا از محصولات

«ار . اف . ت» آلمان

رادیو ایلمونا یک عمر مونس همیشگی شماست !

نماینده انحصاری : خیابان فردوسی - ساختمان امینی

ILMENAU

رئیس‌کل هواپیمائی‌کشوری درجریان بازدید مردم‌گفت :

مهرآباد بزودی‌یکی‌از بزرگترین‌فرودگاههای‌دنیاخواهدشد

روز پنجشنبه تشکیلات نوین فرودگاه مهرآباد مورد بازدید طبقات مختلف مردم قرار گرفت .

هشتاد بازدید کننده نخست به ساختمان فرودگاه هدایت شدند د اینجا آقای هوشنگ اربابی رئیس اداره کل هواپیمائی کشوری پس از اظهار خوش آمد طی نطقی که ایراد کرد گفت : سازمان برنامه باتوجه بوضع فرودگاه مهرآباد که مهمترین فرودگاه کشور بوده و اکنون‌تقریبا از لحاظ تجهیزات در ردیف‌فرودگاه های درجه اول دنیا قرار دارد از سال ۱۳۳٤ شروع باقدامات عمرانی در این فرودگاه نمود . ایجاد وتکمیل ساختمان اصلی و سایر ساختمانها از قبیل ساختمان اختصاصی ـساختمان هواشناسی ـ رادیو سند ـ گاراژ آتش نشانی ـ گمرك ـ آشیانه های هواپیماها ـ توسعه طول باند اصلی فرودگاه به ۳۵۰۰ متر و احداث ساختمانهای دیگر از کار های‌عمرانی سازمان برنامه است . عملیات‌عمرانی فوق ظرف مدتی قلیل انجام یافته واینك نیز ساختمانهای جدیدی از قبیل ساختمان دستگاههای گیرنده و فرستنده و ساختمان مراقبت و غیره شروع شده است و ادامه دارد. جمع هزینه عملیات ساختمانی‌فرودگاه مهر آباد که بوسیله سازمان برنامه پرداخت گردیده تا آخر سال ۳۸ بالغ بر ٥٦٥ میلیون ریال بوده‌است علاوه بر این اقدامات برای تکمیل تاسیسات و تجهیزات فرودگاه خرید ونصب وسائل جدید روشنائی باند نیزاقدام شده‌و برای تکمیل دستگاه های رادیو تله کمونیکاسیون و تله‌پرینتر و ضبط صوت و آی. ال. اس هم اقدامات لازم بعمل آمده است که بزودی نتیجه آن که بهبود وضع فرودگاه مهر آباد خواهد بود معلوم میگردد . باتوجه بمراتب فوق که مجملی از اقدامات سازمان برنامه در آن شرح داده شده میتوان گفت که فرودگاه مهر آباد با کمك سازمان برنامه بزودی در ردیف بزرگترین فرودگاههای دنیا قرار خواهد گرفت.

پس‌از سخنان رئیس اداره کل هواپیمائی کشوری آقای دکتر گنجی مدیر کل اداره هوا شناسی شرحی از اهمیت کار هوا شناسی در مورد پرواز هوا پیما بیان داشت و افزود: با آنکه بیش از سه یا چهار سال از تاسیس اداره هوا شناسی نمیگذرد باوجود این ، ما توانسته ایم در این مدت کوتاه کادر های ورزیده و بسیار مطلعی تربیت کنیم . در این وقت مدعوین در دسته های مختلف از فرودگاه قدیم اداره آموزش.اطاق تعلیمات عملی مخابرات کلاس‌رادیو‌الکتریك . اطاق آموزش فنی اداره هواشناسی . کار گاه مکانیك هواپیما مخابرات و بیسیم. اداره هواشناسی برج مراقبت پرواز اطاق کنترل‌پرواز اطاق مخابرات هواشناسی . قسمت ترانزیت و گمرك دیدن کردند و در هر قسمت توضیحات لازم توسط راهنمایان در اختیار بازدید کنندگان گذاشته شد .

چند اظهار نظر

خانم فریبا طهماسبی دانشجوی دانشکده پزشکی : برای من بی‌اندازه جالب توجه بود که تشکیلات هواپیمائی کشوری مملکت ما اینقدرترقی کرده‌است

آقای پرویز طاهرخانی کارمند بانك تهران : اینجانب قبل از اینکه از تاسیسات فرودگاه بین المللی مهرآباد دید کنم بهیچوجه برایم قابل قبول نبود و باور نمیکردم که کشور عزیز ما ایران در این چند سال اخیر به اینهمه ترقیات حیرت آور نائل شده باشد .

آگهی مدیر تصفیه

نظر باینکه عمل‌تصفیه شرکت‌فرابر با مسئولیت محدود در حال خاتمه است و مانده دارائی شرکت پس از گذشتن موعد قانونی بین شرکاءتقسیم میگردد و بنابراین طبق دستور ماده ۲۱۵ قانون تجارت مراتب برای اطلاع عموم آگهی میشود . این آگهی‌درسه نوبت منتشر و مدت هر نوبت یکماه تعیین میشود .

مدیر تصفیه شرکت فرابر با مسئولیت محدود

آ ـ ۱٦٦٥۱ ۳ـ۳

برنامه آینده سینماهای

ایران - تهران

بهترین فیلم کمدی موزیکال فارسی

دختری از اصفهان

باشرکت:

شهین ـ ممیزان ـ مهوش

والا مقام ـ ویولت ـ مهوش

آ ـ ۲٦۹۱٤

تشکر از اداره بهداشت اصفهان

از همکاری ها ومساعدت های اداره بهداشت اصفهان مخصوصا دایره مهندسی این اداره در مورد ساختمان گرمابه «پزوه» در فاصله ٦ کیلومتری این شهرستان کمال تشکر وامتنان را دارد .

آ ـ ۲٦۸٥۰ عبدالحسین فزوة

آگهی استعفاء

اینجانبان علی اکبر بازرگانی وعلی شاهرودی بدین وسیله باطلاع عموم می رساند که از مدیریت تصفیه شرکت منحله بین مستعفی‌میباشیم

آ ـ ۲٤۰۹۱

ساعت دیلا ستاره درخشان سویس

نمایندگی سرای امید وفروشگاه یخچال نورژ لاله‌زار نو

آ ـ ۲٦۸٦٦

مسابقه

و ...

نمایشگاه

عکاسی

به برندگان اول بیست هزار ریال جایزه داده‌خواهد شد .

سازمان سمعی و بصری هنرهای زیبای کشور یك نمایشگاه عکاسی از روز چهارم آبان ۱۳۳۹ بمدت ۱۰ روز تشکیل خواهد داد.

عکسهای خودرا تا۲٥ مهرماه ۱۳۳۹ به‌اداره‌امور اجتماعی سازمان سمعی وبصری تسلیم ویاباپست سفارشی ارسال نمائید .

اِرِس

یک نام پرافتخار در صنایع بلند.

رادیو برق و باطری و ترانزیستوری اِرِس با ٤ طول موج کامل

تلویزیون تمام اتوماتیک ارس

ERRES

که احتیاج به تنظیم ندارد .

مهندسین بلندی اِرِس

برای تعمیر و سرویس هر نوع رادیو ـ تلویزیون در خدمت شما میباشند.

خیابان سوم اسفند شماره ۸ تلفن ۳۹۱۲۹

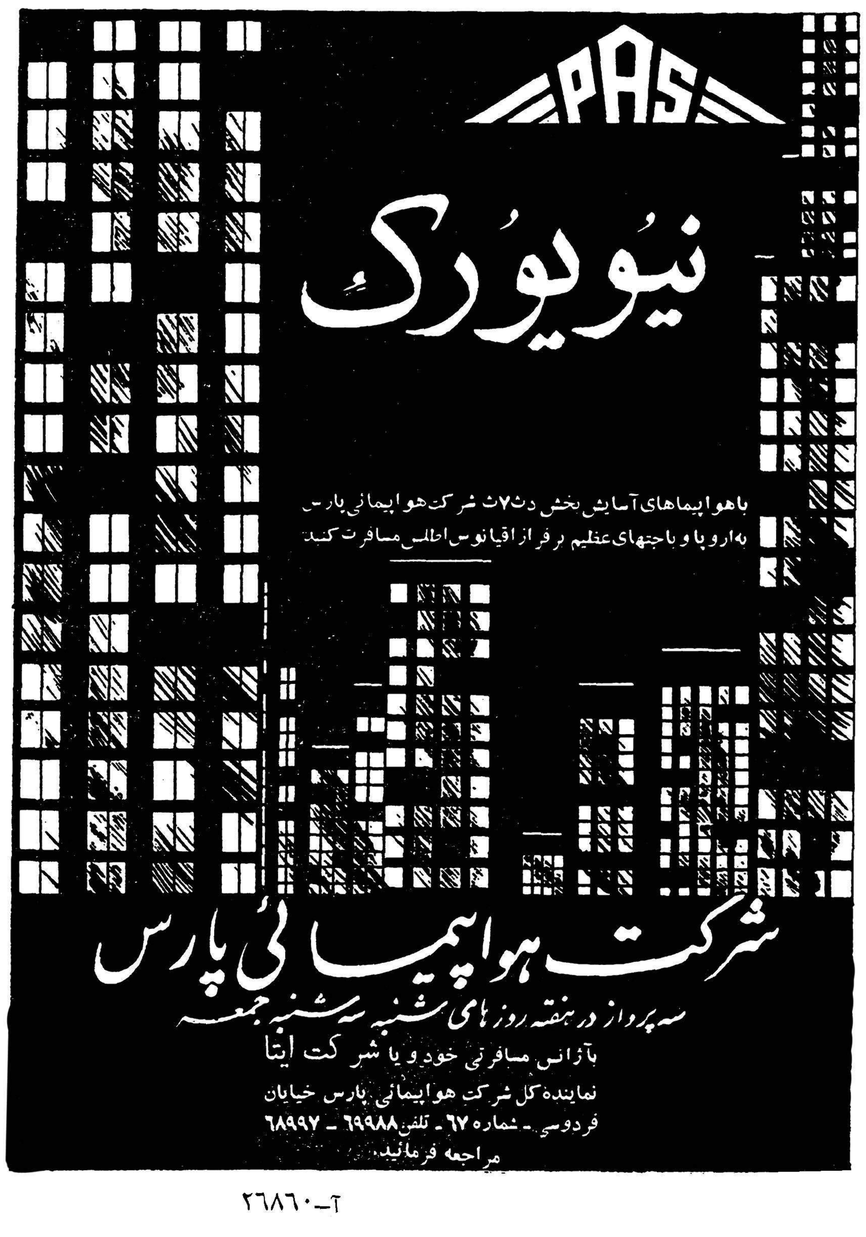
PAS
نیویورک
باهواپیماهای آسایش بخش دث۷ث شرکت هواپیمائی پارس
به‌اروپا و باجتهای عظیم برفراز اقیانوس اطلس مسافرت کنید
شرکت هواپیمائی پارس
سه پرواز در هفته روزهای شنبه سه‌شنبه جمعه
بآژانس مسافرتی خود و یا شرکت ایتا
نماینده کل شرکت هواپیمائی پارس خیابان فردوسی ـ شماره ٦۷ ـ تلفن ٦۹۹۸۸ ـ ٦۸۹۹۷
مراجعه فرمائید.

آ ـ ۲٦۸٦۰

فرهنگی ورزشی

نمایشگاه آثار پیکرسازی ونقاشی

نمایشگاه آثار پیکر سازی و نقاشی هنرمند جوان، پرویز تناولی باهتمام اداره روابط بین‌المللی و انتشارات هنرهای زیبای کشوردروز ۲۵ مهرماه در تالار فرهنگ‌گشایش خواهد یافت.

دراین نمایشگاه تعدادی ازبهترین وجالبترین آثار این هنرمند به معرض داوری هنرشناسان قرار خواهد گرفت.

پرویز تناولی پس‌از گذراندن دوره پیکرسازی هنرستان هنرهای زیبا بایتالیا رفت وی در سال ۱۳۳۸ بادریافت عنوان«بهترین‌مجسمه‌ساز» دوره آکادمیهای «کارارا»و«میلان» رابه پایان رسانید.

استادان بزرگی نظیر «مارنیو-مارینی» و«گرکو» طریقهٔ کارتناولی راستوده‌اند ورادیو تلویزیون ایتالیا برای شناسانیدن آثارش بدفعات برنامه‌هائی از آثار وی ترتیب‌داده اند.

کارهای تناولی درهردو بی‌ینال تهران برنده شناخته شدودربی‌ینال اخیر علاوه بر جایزه بزرگ سلطنتی موفق بدریافت تبریکات‌هیئت‌داوران گردید.

نمایشگاه جدید تناولی تا۵ آبان ماه ادامه خواهد داشت.

انجمنهای خانه و مدرسه

دردبستان دخترانه‌امیرصحی

ساعت ٤ بعدازظهر روزپنجشنبه انجمن همکاری خانه و مدرسه دبستان دخترانه امیر صحی تشکیل شد ابتدا بانو آذرنیا رئیس دبستان درباره همکاری اولیای دانش‌آموزان با اولیای مدرسه سخن گفت و افزود در این مدت انجمن همکاری خانه و مدرسه این‌دبستان موفق شده است خدمات موثری را جهت دانش آموزان بی بضاعت دبستان انجام دهد منظور از دعوت امروز اولیای دانش آموزان که متاسفانه از ۳۰۰ نفر تنها ۵۰ نفر در این جلسه حضور یافته‌اند برا ی‌انتخاب دو تن از اعضای انجمن است که طبق اساسنامه باید امروز تعیین‌شوند سپس آقای سرهنگ ناهید رئیس انجمن گزارش بیلان سال تحصیلی ۳۸-۳۹ انجمن را باطلاع رسانید وگفت در دعوت عمومی از اولیای دانش آموزان جمعا ۷۵۰۰ ریال جمع آوری شد و چون این مبلغ برای تهیه البسه ومایحتاج دانش آموزان ناچیز بود با انجام نمایشی در یکی‌از تماشا خانه ها مبلغ ۳۵۵۵۶ ریال از محل فروش‌بلیط عاید گردید و با بدست آوردن ٤۳٤۷۰ ریال انجمن موفق شد لباس . روپوش . کفش و جوراب عده ای از دانش آموزان بی بضاعت دبستان را فراهم کند . رئیس انجمن افزود سقف چند باب از کلاسهای این دبستان خراب است بطوریکه در فصل زمستان و روز های بارانی این کلاسها تعطیل و دانش آموزان بلا تکلیف هستند در این مورد کرارا با صاحب دبستان که از متمولین معروف تهران می باشد مذاکره شد ولی بهیچوجه حاضر بتعمیر کلاسها نشده . از طرف وزارت فرهنگ برای این منظور مبلغ ۱۲۰۰ تومان برآورده شد که این مبلغ تکافوی خاك برداری را هم نمی نماید تا چه رسد بسقف برداری چند کلاس . از محل درآمد انجمن لوله کشی حیاط دبستان و قرار دادن چند شیرآب برای استفاده دانش آموزان انجام شده و دو دستگاه چرخ خیاطی و بافندگی نیز خریداری شده است. آقای دکتر رهبری یکی دیگر از اعضای انجمن درباره همکاری اولیای دانش آموزان با انجمن سخن گفت و افزود خیلی متاسفم که اولیای دانش آموزان بهیچوجه درباره تعلیم و تربیت اطفال خود علاقه ندارند و درمدت یکسال حتی یکساعت‌هم برای اطلاع از وضع تحصیلی بچه های خود بمدرسه مراجعه نمیکنند . شما اگر مرغ خود را گم کنید برای پیدا کردن آن در خانه های تمام همسایه های خود را می زنید ولی متاسفانه شما باندازه یك مرغ هم برای اطفال خود ارزش قائل نیستند و برای آنکه ۵ساعت در روز از شر آنها در امان باشید آنها را بمدرسته میفرستیدبهر حال اعضای انجمن از عدم همکاری‌شما دلسرد شده ونهایت کوشش را در راه کمك بدانش آموزان بی‌بضاعت خواهد کرد . چون برای انتخاب‌یك ثلث اعضای انجمن عده کافی نبود قرار شد مجددا از اولیای دانش آموزان دعوت شود که روز پنجشنبه در دبستان حضور یابند .

تحصیل درکشور ترکیه

وزارت فرهنك ضمن اطلاعیه‌ای بدانشجویانی که داوطلب‌تحصیلات عالیه در کشور ترکیه میباشندا‌علام داشته‌است که برای شرکت در امتحان زبان ترکی بایستی بادر دست داشتن مدرك قبولی ششم متوسطه تا روز ۲٦ مهرماه همه روزه از ساعت ٤ تا ٦ بعداز ظهر باداره امور دانشجویان اعزامی به خارج مراجعه کنند . امتحان‌زبان در ساعت دو ونیم بعداز ظهر روز پنجشنبه ۲۸ مهرماه بعمل‌خواهد آمد .

بازدید ازغارهای سراب واهلی سرد

هفته گذشته ۱٤نفر کوهنوردان باشگاه تاج همدان با وسائل‌مجهز بسرپرستی آقای احمدخان احمدی بصوب غارهای سراب و اهلی سرد عزیمت نمودند وبازحمات زیاد موفق بداخل شدن غارشدند.

سرپرست این کوهنوردان که برای اولین بار ببازدید این غاررفته است اظهار میدارد که‌این غارها ازمعروف ترینو با ارزش ترین‌غارهائی است‌که در غرب وجود دارد .کوهنوردانی که در این بازدید شرکت داشتند عبارتند از آقایان حسین قیری ـ حسن ابریشمی ـ اکبرصلاحی‌ـ فریدون اسمعیل‌زاده ـ اصغر ابریشمی ـسید محمدحسینی ـ علی اصغر ذکریان ـجلال مهذب ـمحسن باقری ـمحمود سوزنچی ـ محمدعزیزیان‌ـ تورك خان احمدی ـ سیدیحیی اسدی .

نشریه بنگاه مستقل آبیاری

نشریه بنگاه‌مستقل آبیاری که حاوی مطالب و فعالیت های یکساله اداره آبیاری می باشد منتشر شد .

در صفحه اول صورت عطایای ملوکانه برای کارهای تولیدی‌وساختمانی آبیاری و سد سازی بچشم می خورد

تقدیر از فرهنگیان

• آقای محسن آرین پور رئیس انتشارات و مدیر مجله هفتگی دانشسرایعالی برای کوشش و جدیتی که در انجام وظایف محوله نموده مورد تقدیر قرار گرفت .

• روز گذشته عده‌ای ازساکنین خیابانهای ری ـ سیروس ـمولوی و ناصر خسرو مجلس جشنی به منظور تقدیر از آقای نورالله‌نصیری نمینی رئیس بخش ۷ فرهنگی که در مورد ثبت نام محصلین آن‌ناحیه کوشش و جدیت نموده‌است برپا نمودند در این جشن از خدمات مشارالیه در مورد اجرای برنامه‌های فرهنگی در بخش ۷ فرهنگی‌تقدیر شد .

•در جلسه انجمن خانه و مدرسه دبیرستان خاقانی از زحمات آقای غروی رئیس سابق دبیرستان‌اظهار قدردانی گردید و قرار شد که انجمن مراتب رضایت خود را از زحمات وی در راه پیشرفت دانش آموزان طی نامه ای بوزارت‌فرهنك گزارش دهد .

چون عازم انگلستان می باشم از دوستان واقوام و آشنایانی که موفق بدیدار آنهانشدم بدین‌وسیله خدا حافظی می نمایم .

آ-۲٤۰۳۳ نصراله فوائدی

استاد آمریکائی در دانشگاه تدریس میکند

آقای دکتر جادسن‌استنلی لاین استاد دانشکده نیویورك که از طریق برنامه فولبرایت به ایران آمده است امسال در دانشگاه تهران ادبیات امریکائی و انگلیسی را تدریس خواهد کرد .

دکتر لاین درسال ۱۹۱۸ در شهر هولیوك‌ایالت‌ماساچوست امریکا بدنیا آمده و لیسانس خودرا در سال ۱۹٤۰ در رشته زبان و ادبیات انگلیسی از دانشکده وارتموث ودرجه دکترای خود را در همان رشته در سال ۱۹٤۳ از دانشگاه ییل دریافت کرده‌است .

دکتر لاین درحال حاضر استاد انگلیسی و رئیس شعبه علوم انسانی دانشگاه ایالتی نیویورك است ودرگذشته نیز در دانشکده وارتموث و دانشکده کلمبیا و دانشگاه راتگرز تدریس کرده است .

دکتر لاین مولف کتابهای زیادی است منجمله سیاحت و مطالعه و وردزورث و تبکنور و جوائز زیادی برای فعالیتهای ادبی خود دریافت داشته‌است .

دکتر لاین تاکنون به مراکش و تونس و جزایر کرس‌وساردنی‌و ایتالیا و جنوب فرانسه و هاوائی و فیلیپین مسافرت کرده‌است . وی متاهل است و سه فرزند دارد .

بایان کاپ صدری ...

از : اسپهانی

دوره نهائی مسابقات بسکتبال «کاپ صدری» که با شرکت‌شش تیم تهران و پنج تیم شهرستانها سه روز متوالی ادامه داشت شب گذشته با بازی تیمهای جوانان و شهربانی خاتمه یافت .

چون هر دو تیم ٤۷ بر٤۷ مساوی کردند قرار بر این شد برای تعیین برنده کاپ صدری مسابقه در هفته آینده تجدید‌گردد.

بنظر ما اقدام فدراسیون بسکتبال در مورد تجلیل از یك پیش کسوت ورزش که عمر خودرا درراه تعلیم و تربیت جوانان گذرانده و بالاخره در این راه شرافتمندانه نیز جان سپرده است یك عمل‌بسیار بجا و اصولی بود .

از طرف دیگر فدراسیون بسکتبال لازم بود که بهر نحوی شده مسابقاتی تشکیل دهدونگذاردمیدانهای‌بسکتبال بکلی خالی‌بماند .

در مسابقات کاپ صدری چند باشگاه نیرومند تهران بعلل اختلاف با فدراسیون بسکتبال از شرکت خودداری کردند .

عدم شرکت تیمهای نیرومند تهران‌بافدراسیون بسکتبال‌مشکلاتی ایجاد کرد .ولی فدراسیون برای‌انجام تعهدخودکارش‌راادامه‌دادودر نتیجه موفق‌شدمنظور خودرا عملی سازد .

در مسابقات کاپ صدری سطح بازیها متوسط بود . در تیمهای مختلف جوانان با استعداد بچشم میخورد .

امید میرود در آینده این جوانان بتوانند برای ورزش بسکتبال ایران افتخاراتی کسب نمایند .

دربازی نهائی جوانان ـ شهربانی دستگاه داوری مرد بود .بنظر بهتر بود در تعیین‌داوران‌بازی‌نهائی دقت‌بیشتری بخرج‌میدادندالبته وظیفه مسئولین فدراسیون است که در تجدید بازی‌دوتیم نواقص بازی‌گذشته را رفع نمایند و اجازه ندهند بی جهت حوادثی نا مطلوب بوجودآید.

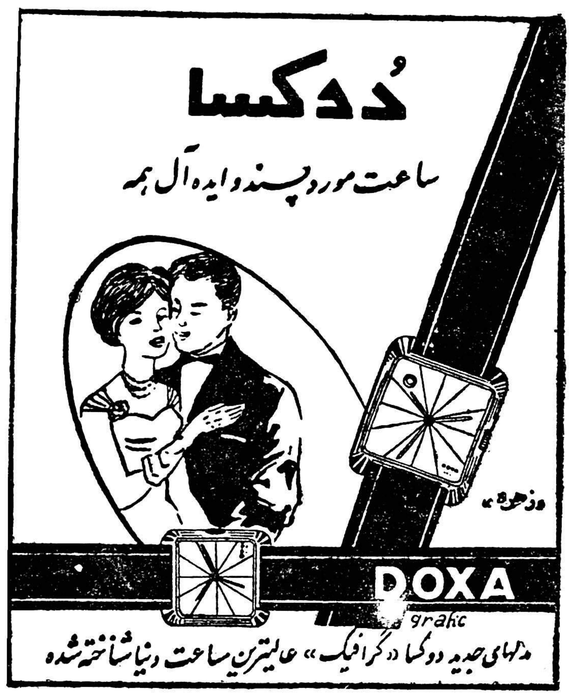

نماینده انحصاری: تجارتخانه شکرالله معراج خیابان سعدی جنب بانك اعتبارات ساختمان شرکت کاردار تلفن ۳۳٤۲۵ مراکز فروش- مغازه دکسا نادری (شیروانی)وسایر مغازه‌های معتبر. آ-۲٦٦۹٤

ماشین تحریر اپتیما بهترین ومدرن‌ترین وسیله مکاتبه است

نماینده انحصاری: شرکت سهامی بازرگانی آدین تهران خیابان بوذرجمهری سرای حافظ تلفن ۵۰۰۹۱تا۵۰۰٤۹

محل فروش: نمایشگاه ایران باستان چهارراه فردوسی اسلامبول تجارتخانه حاج اسمعیل افشار بازار امین‌الملك‌تلفن ۲۱۳۰۱

آ-۲٦۹۰۰

آ-۲٦۹۰۲

عبور از پنج قاره

برنشتاین درفضا

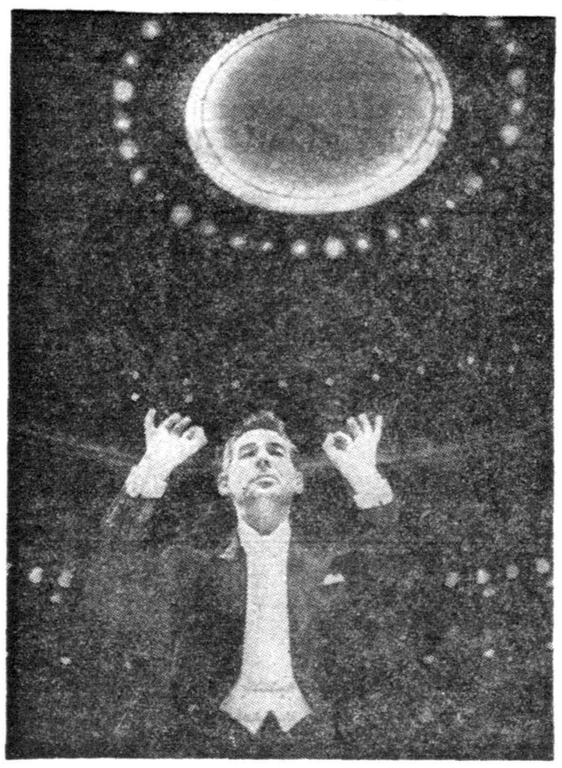

لئونارد برنشتاین در حال رهبری ارکستر فیلارمونیك نیویورك دیده می شود گوئی وی از رهبری ارکستر حظ زیادی میبرد و غرق در لذت‌است. لئونارد برنشتاین با ارکستر خود در ۱۸ کشور اروپائی و خاورمیانه ای ۵۰ کنسرت می دهد این رهبر جوان ارکستر می گوید من درفضای لایتناهی موسیقی زندگی می کنم و در موقع رهبری ارکستر از عالم خارج چیزی‌نمی فهمم ـ و در عالم خود مغرورم !

او معتقد است که بهترین نوع رهبری در جهان رهبری ارکستراست هرگونه رهبری دیگر بابتدائش نمی ارزند .

میزان دزدی درفروشگاههای شیکاگو به ۲۵ میلیون دلار رسید

یکی از گرفتاریهای متصدیان فروشگاههای بزرك مبارزه با هزدانو کسانی است که یك دلار جنس می خرندوباندازه چند برابر آن کش‌می روند فروشگاهها برای حفاظت اموال وکالاهای خود دستگاههای مجهز وکار آگاهان خصوصی‌وپلیس‌و نگهبان‌دارند ولی در این بازی اغلب دزدان پیروز هستند و فعالیت های فروشگاهها چندان اثر بخش نیست و میزان کسری اشیاء مفقود فروشگاهها هر سال به میلیون‌ها دلار میرسد فقط طی یك سال دریك سری ازفروشگاه های معروف شیکاکو میزان دزدی ها وصدماتی که به چرخ های حمل کالا رسیده۲۵میلیون دلار بود جالب آن‌است که عدم زیادی از چرخ‌های دستی نیز همراه کالاها برای همیشه ازفروشگاهها خارج‌میشوندفروشگاهها برای جلوگیری از این ضرر اخیر حدودی را معلوم کرده‌اند که مشتریان حق ندارند چرخها را جلوتر از آن ببرند .

← این عکس نگهبان یکی‌ازفروشگاه های معروف شیکاکو علامتی را به یك‌بانوی خریدار نشان میدهد که روی آن نوشته شده است چرخهای حمل کالا رانباید جلوتر از این‌برد .

قاچاقچیان و معتادین حشیش ۷۵۰۰۰ سال زندانی کشیدندومرتکب ۲۵۴ هزار فقره جنایت شدند

۱۱۰هزار زن بعلت اعتیاد شوهرانشان به‌حشیش از آنها طلاق‌گرفته و۷میلیون کودك بیخانمان از پدران معتاد باقی ماند

طبق آمار هائی که از طرف یك موسسه مصری تهیه شده طی‌سال گذشته مقادیر عظیمی حشیش که ارزش آن برابر با۱۳۶ میلیون پوند است از طرف مقامات دولتی این‌کشور ضبط شده‌است مدت زندان‌قاچاقچیان حشیش روی‌همرفته به ۷۵ هزارسال رسید از سال ۱۹۳۰ ببعد روی‌همرفته ۳۲۰ هزار قاچاقچی حشیش بزندان افتادند و ۶۰۲ هزار نفر از مبتلایان باین داروی مخدر بحبس محکوم‌شدند

مبتلایان به حشیش و قاچاقچیان آن۲۵۴ هزار فقره جنایت مرتکب شدند که شامل قتل دزدی و تجاوز بزنان بودو ۱۱۰ هزار زن بعلت‌آنکه شوهرشان به حشیش اعتیاد داشت طلاق گرفتند و۷میلیون کودك‌بیخانمان ازپدران حشیشی برجای ماند .

دادگاههای مصر جرائمی گرفتند که مبلغ آن برابر ۹ میلیون پوند بود. ولی قاچاقچیان و معتادین فقط ۸۳ هزار پوند راپرداختند وبرای بقیه مبلغ در زندان ماندند در مصرمجازات قاچاقچیان حشیش تا حبس ابد می رسید واشد مجازات برای معتادین دهسال است .

همه چیز ازبهمن

کشتی پلاستیکی

کشتی سازان بندر دیپ واقع در فرانسه از بهترین سازندگان کشتی‌های کوچك پلاستیکی میباشند اخیرا این کشتی سازان موفق بساختن یك نوع کشتی‌کوچك شده‌اند که موتور آن دارای قوه ۱۳ اسب بخار میباشد .

نکته جالبی که در این کشتی های کوچك که بیش ازشش متر طول‌ندارند جالب‌میباشد قدرت حمل کالای آنها میباشد . این کشتی های کوچك قادرند در برخورد باتخته سنگها و یا در مقابله بایخ های قطبی بخوبی مقاومت نمایند در این عکس دو فروند ازکشتی های کوچك پلاستیکی را ملاحظه میکنید .

پزشکی

«واکسن زنده»

این واکسن ضد فلج روی ۱۲میلیون نفر از مردم شوروی آزمایش شد واحتمال داردکه از بیماری فلج در سراسر شوروی جلوگیری شود

دکتر آلبرت سابیان موفق به‌ساختن یك واکسن ضد فلج شده‌است که بصورت حب است ویروس های زنده درآن‌وجود دارد . پزشگان واطبای شوروی تاحال این واکسن راروی۱۲ میلیون نفر بدون اینکه نتیجه بدی داشته باشد آزموده‌اند ودرنظر دارند حب‌هارا طی ٦ ماه دیگر به ۷۷ میلیون نفر دیگر بدهند .

سازنده این واکسن یك طبیب امریکائی ازدانشگاه کنتاکی است ولی بااین حال مقامات بهداشتی امریکا اجازه نمیدهند از آن درداخل امریکا استفاده شود .مقامات بهداشتی میگویند هنوز مسائل‌متعددی دراین واکسن‌یاویروس‌های زنده وجود دارد .درحال حاضرآزمایش‌هائی میشود که‌کاملا‌ازرضایت بخش بودن نتایج واکسن اطمینان حاصل گردد.

داستان پیدا کردن این واکسن بوسیله دکترسابیان بی‌اندازه جالب است ٦ سال پیش دارلی موسو که پسر بچه یکساله‌ای بوددچار یك حمله ملایم فلج شد .اگر عده‌ای از محققین به‌حال دارلی توجه نداشتند حمله فلج بدون توجه میگذشت لکن محققین ودانشمندان یکنوع ضعیف ازویروس فلج رادربدن او تشخیص دادند وآنرا دراختیار دکتر سابیان گذاشتند دکتر سابیان درآن هنگام که‌سال ۱۹۵٤بود دنبال همین نوع ویروس میگشت تاازآن برای‌واکسنی استفاده کند که‌ویروسهای زنده بدون آنکه تضعیف شده‌باشند مورد استفاده قرار گیرد ویروس‌هائی که موجب‌فلج است از سه نوع خارج نیست لکن دکتر سابیان باین نتیجه رسیده بود که‌این نوع ضعیف کاملاموردا‌طمینان بود ودر ایجاد مصونیت علیه فلج‌نمره ۲بردو نوع ویروس دیگر برتری‌دارد.

بهرحال‌احتمال‌داردواکسن‌دکتر سابیان سبب جلوگیری ازاین بیماری خطرناك درسراسر جهان شود .

← دکتر سابیان سازنده حب ضد فلج درآزمایشگاه

دورونزدیک

مصرف کاغذ

طبق‌آخرین آمار کشور ایالات‌متحده آمریکا سالیانه بیش از سی میلیون تن کاغذ تهیه و مصرف میکند .یعنی بطور متوسط هرفرد آمریکائی‌سالیانه بیش از چهارصد پوند کاغذ مصرف مینماید .

درخت ملی

برخلاف اعتقاد عده زیادی از مردم درخت مورد علاقه مردم فلوریدادرخت صنوبر است نه خرما و سراسر این منطقه مملو از صنوبر میباشد .

خورشید پس‌از غروب

در بهار سال ۱۸۸٤ مردم دراغلب نقاط جهان با کمال تعجب مشاهده کردند که چند دقیقه‌پس از غروب‌هنوز هم خورشید در افق پیداست و هوا کاملا روشن است . پس از مطالعه‌ای که دانشمندان در اینمورد‌کردند معلوم شد که علت این تغییر عجیب‌در غروب خورشید، گردو غباری است که از آتش فشان «کراکاتوا» در تابستان سال قبل ، در هوا پخش شده بودو دربهار بعداثر کرد .

مجسمه ساز

«خانم وینی ریام»نخستین مجسمه سازی بود که دولت‌آمریکا باوماموریت داد تا مجسمه لینکلن را بسازد . وی درسن هیجده سالگی این مجسمه‌را ساخت وسی هزار دلار جایزه گرفت مجسمه مزبور هم اکنون درکاپیتول واشنگتن نصب میباشد خانم ریام در سال ۱۸٤۷ متولد ودرسال۱۹۱٤فوت کرد .

برایت یک عمر آرزو دارم

از لیوبل‌وایت

ـ۵۰ـ

جرالد همچنان به صحبت خود ادامه داد وچندراه دیگر رانیز پیشنهاد ونحوه آنرا تشریح کردولی هنوز همه راههائی را که در اینمورد وجود دارد ذکر نکرده بود که آنشخص صحبت او را قطع کرد :

ـبسیار خوب آقای هانا ، کافی است ، یك سئوال دیگر هم از شما دارم .

من‌که حالا پنجاه سال از عمرم میگذرد اگر بخواهم خودم‌را بمبلغ چهل هزار دلار بیمه عمر کنم درسال چه مبلغ باید بابت حق بیمه ببردازم ؟

ـدرصورتیکه کاملا سالم باشید در حدود پانصدو پنجاه دلار ولی اگر چند ثانیه بمن فرصت بدهیدکه حساب کنم رقم دقیق آنرابشما خواهم گفت .

ـنه نه، لازم نیست . همین کافی است . خواهش میکنم بگوئیدآقای اسلاتر مجددا بامن صحبت کند .

جرالد گوشی را بدست اسلاتر دادو خود از اطاقك بیرون رفت .

اشتنبرك به اسلاتر گفت :

ـاگر این شخص کارآگاه باشد قطعا یکی از آن کارآگاههای اعجوبه‌و بی‌نظیر است که جواب هرسئوالی را میداند . نه،محققا او همان کارمند شرکت بیمه‌است‌که خودش گفته . اما موضوع چیست فرد؟ چه میخواهی بکنی وبا این شخص چکار داری ؟

ـبعدا بتو تلفن خواهم کرد و قضیه را خواهم گفت . همینقدربدان که گویا معمای ما دارد حل میشود .

توفقط مواظب کارها باش تامن بتو خبربدهم .

آنوقت گوشی را سرجایش گذاشت و از اطاقك بیرون آمد .

مجددا بطرف انتهای سالن برگشتند و روی همان کاناپه‌ای که قبلا نشسته بودند قرار گرفتند .

اسلاتر نگاهی به صورت جرالد کردو گفت :

ـبسیار خوب ، حالا تردید من برطرف شدو فهمیدم توهمان‌کسی هستی که خودت میگوئی.اینرا هم قبول دارم که جواهرات پیش تو است . اصلامن این موضوع را قبلا میدانستم چون آن دختر بمن گفته بود .

مابالاخره توانستیم او را بحرف بیاوریم و بفهمیم که جواهرات‌کجا است و اگر تو بامن تماس نمیگرفتی خودم بسراغت می‌آمدم .

ـآن‌دختر ؟ کدام دختر ؟

ـسیودیون ، همان دختری که در کافه «تاورن گرین» با او ملاقات

جرالد باتعجب پرسید :

وصحبت کردی

اسلاتر در اینجا اندکی مکث کرد و مجددا به چهره جرالد خیره شد. گویا از گفتن این حرف منظورش آن بود که قدرت خود را به جرالدبفهماند و عکس العمل آنرا در قیافه‌اش به‌بیند . بعد مجددا بصحبت ادامه داد :

ـ بعد از اینکه تو با او ملاقات کردی ما او را همراه خودمان بردیم چون مطمئن بودیم که چیزهائی میداند و بخصوص میخواستیم بفهمیم علت ملاقات و موضوع صحبتش باتو چه بوده . ما میدانستیم که در شب وقوع حادثه یکنفر «وینس» را درمقابل شعبه جواهر فروشی «فراست» سوار کرده‌و برده وجواهرات را از او گرفته . البته نمیدانستیم این شخص‌کیست ولی حدس میزدیم که سیو از این موضوع اطلاع دارد و یا بعدا مطلع شده است .

جرالد نگاهی باو کرد و چیزی نگفت ، از حرکت لبهایش پیدا بودخود که میخواهد حرفی بزند ولی تردید دارد .

اسلاتر افزود :

ـ اما راجع به جواهرات ، تو پیشنهاد میکنی که من آنها را بخرم، بله ؟ ولی من اگر میخواستم جواهر بخرم میرفتم مغازه جواهر فروشی .

ـ من پیشنهاد نمیکنم که تو آنها را بخری بلکه میگویم همان‌سهمی راکه میخواستی بآن سه نفر که قرار بود جواهرات را برایت بیاورند بدهی بمن بده ومن جواهرات را بتو واگذار میکنم بالاخره آنها که عاشق چشم و ابروی تو نبودند که خود را بخاطر سرقت این جواهرات بخطر بیندازند و بچنین عاقبتی گرفتار شوند .

لابد انتظار دریافت دستمزد قابل توجهی داشته‌اند که حاضر شده‌اند دست باینکار بزنند . منهم جز همان دستمزد چیزی نمیخواهم وباین ترتیب تو نیز جواهرات را بدست میآوری بدون آنکه بیشتر از آنچه که قبلا خودت حساب میکردی برایت تمام شود .

در حقیقت تو باید بسیار ممنون باشی که جواهرات بدست من افتاده وحالا هم میخواهم آنرا باین ترتیب بتو برگردانم زیرا اگر در آنموقع من ازراه نرسیده بودم پلیس جواهرات را با جسد « وینس دیون » پیدا میکرد .

اسلاتر با کنجکاوی نگاهی به قیافه جرالد کرد و گفت :

ـ اصلا چطور شد که تو در آنموقع خودت را به آنجا رساندی ؟سیو راهنمائی کرد ؟

قبلا با او و وینس نقشه اینکار را کشیده بودید ؟

جرالد گفت :

ـ حرفهای احمقانه نزن ، قضیه همانطور بود که برایت تعریف کردم و من داشتم بخانه خودم میرفتم که برحسب تصادف گذارم درست در همان لحظات تیراندازی به محل وقوع حادثه افتاد . آن دختر را هم تا قبل از دیشب در عمرم ندیده بودم و این اولین بار بود که بااو صحبت میکردم .

خود وینس را نیز موقعی دیدم که در اتومبیل مرا باز کرد واسلحه‌اش رابه پهلویم گذاشت .

اما بهر حال الان این حرفها مطرح نیست بلکه موضوع جواهرات مطرح است ومن میخواهم باتو معامله کنم .

کاری هم به وینس و سیو ودیگران ندارم .

ـ بسیار خوب ، حالا که موضوع سیو برای تو اهمیت ندارد دیگر در باره او صحبت نمیکنیم . راستش رابخواهی من فکر میکردم او علیه ما کار میکند زیرا از یکطرف خواهر وینس است وممکن بود بابرادرش نقشه‌های محرمانه‌ای طرح کند واز طرف دیگر در این جریان تو با او تماس گرفتی و صحبت کردی ومن اطمینان داشتم که او چیزی زیر سر دارد واز اسراری با خبر است ، چنانکه واقعا هم بود واو بود که برای اولین بار بمن گفت جواهرات نزد تو است .

اما حالا که میگوئی کاری باو نداری ما هم صحبت او را کنار میگذاریم و حرفهای دیگر خودمان را میزنیم .

اسلاتر در موقع گفتن این جملات لحن مخصوصی دشت وجرالداحساس میکرد که در ماوراء حرفهای او خطری برای سیو وجود دارد. سیو در دست اسلاتر اسیر بود وباوضعی‌که پیش آمده بود معلوم نبودکه باین آسانی او را رها کنند و نگذارند پی کار خود برود .

ناگهان چهره دلفریب ، موهای طلائی و اندام زیبای سو درنظر جرالد مجسم شد و بعد هم افکار ناراحت کننده‌ای درباره آنچه که ممکن بودبسراین دختر بیچاره آورده باشند و یا بعدا بیاورند بمغزش هجوم آورد وناگهان گفت :

گزارش خبرنگار اصفهان

بازدید والاحضرت شاهدخت شمس پهلوی از فروشگاه کالای وطن کازرونی در اصفهان

از گوشه و کنار مملکت ، از داخل و خارج برای پتوهای کرک شتر و مرینوس کارخانه وطن کازرونی سفارش میرسد

لباس زمستانی امسال با پارچه‌های کازرونی لطف حاصی دارد

کارخانه‌های وطن وزاینده رود باماشین آلات مدرن زیر نظر بهترین متخصصین نساجی عالیترین پارچه‌های لباس زنانه و مردانه وپالتوئی زمستانه ببازار عرضه داشه است

والاحضرت شاهدخت شمس پهلوی پتوهای کرک شتر و مرینوس کازرونی را برای خودشان انتخاب کردند

پتو های توری بافت کارخانه وطن کازرونی در دنیا بی‌نظیر است

ساعت ۸ بعد از ظهر روز یکشنبه هفدهم مهرماه والا حضرت شاهدخت شمس پهلوی باتفاق آقای پهلبد همسرشان و بانو فریده دیبا مادر علیا حضرت ملکه فرح پهلوی بمنظور بازدید از محصولات جدید کارخانه های وطن و زاینده رود بفروشگاه کالای وطن کازرونی تشریف فرما شدند . هنگام تشریف فرمائی والا حضرت وه مراهان عده کثیری از اهالی اصفهان در دو طرف مسیر والاحضرت شاهدخت شمس پهلوی قرار گرفته و نسبت به اعلیحضرت همایون شاهنشاه و خواهر والا گوهرشان ابراز احساسات میکردند .

بمحض پیاده شدن والا حضرت شاهدخت شمس پهلوی آقای محمد جعفر کازرونی مدیر کارخانه های وطن و زاینده رود خیر مقدم گفت و والا حضرت و همراهان را بداخل فروشگاه هدایت کرد در مدخل فروشگاه خانواده کازرونی بحضور والا حضرت معرفی شدند و والاحضرت نسبت به هریك از آنها ابراز لطف و مرحمت فرمودند.

والاحضرت و همراهان ابتدا به قسمت نمایشگاه پتو که در طبقه زیر زمینی فروشگاه قرار داردتشریف فرما شدند ، در این قسمت دوازده نوع پتو در ٤٤ نقش مختلف بحضور والاحضرت عرضه‌گردید.. ووالاحضرت شاهدخت شمس پهلوی در موردهر یك از پتوها سئوالاتی فرمودند که وسیله آقای کازرونی وبانو توضیحات لازم داده شد . در بین این ٤٤نقش پتوهای کازرونی که هرکدام ازلحاظ زیبائی و رنگ آمیزی و دوام بریك دیگر برتری دارند دو نوع پتو یاعلا ویك نوع پتوی مدرن بچشم میخورد. که اصولا نمیشود تصور کرد که این پتو ها در ایران تهیه شده است این دو نوع پتوی اعلا یکی پتوی کرك شتر میباشد که از پشم خالص ومرغوب شتر تهیه شده و رنگ شکلاتی‌دارد.دیگری‌پتوی‌مرینوس‌است که از پشم خالص مرینوس تهیه شده و متخصصین خارجی آنها را برنگ های مختلف درآورده‌اند و اما پتوی مدرن کازرونی که هم اعلا و هم‌مدرن

بقیه در صفحه ۱۳

هنگامیکه والاحضرت شاهدخت شمس پهلوی از طبقه چهارم فروشگاه‌که مخصوص پارچه‌های پرده ومبلی است دیدن کردند نقشهای زیبا وخوشرنك پارچه‌های پرده جلب توجه ایشان راکرد . دراین عکس والاحضرت شاهدخت شمس پهلوی وبانو فریده دیبا دیده میشوند.

پارچه‌های دیپلمات اعلای کازرونی در دو رنك زیبامخصوص کت وشلوار

پارچه‌های فاستونی ساده کازرونی دردورنك زیبامخصوص کت وشلوار و شلوار تکی مردانه

پارچه‌های توئید کازرونی مخصوص کت تکی وربدشامبر در ده رنك

پارچه‌های فلانل طوسی کازرونی وفاستونی‌های حاشیه‌دار کازرونی مخصوص کت وشلوار

پارچه اسپرتکس کازرونی درنقشهای مختلف مخصوص کت تکی

پارچه‌های رویال کازرونی در ٤ رنك مخصوص کت تکی

پارچه‌های کشمیرجدید کازرونی‌ازپشم‌خالص شترمخصوص کت تکی

پتوهای پیچازی مرینوس اعلاکه از پشم خالص گوسفند مرینوس تهیه میشود نیز مورد توجه والاحضرت وهمراهان قرار گرفت

کرکرهای پردهٔ کازرونی در ۱۵ نقش بارنگهای مختلف

پارچه‌های کرشمه کازرونی مخصوص ربدشامبر ودامن زنانه در۲۰ نقش

ملافه‌های کازرونی مخصوص‌تختخواب ۲ر۵ متر×۱ر۵ متر

رومیزیهای کازرونی در دوطرح زیبا

حوله‌های جدید کازرونی (مخصوص خانواده‌های محترم)

پتوهای نقش کوبیسم‌که باپتوهای مشابه خارجی رقابت میکند این پتوها از لحاظ رنك آمیزی ودوام بی‌نظیر است

دراین عکس آقای محمد جعفر کازرونی مدیر کارخانه‌های وطن وزاینده رود والاحضرت شاهدخت شمس پهلوی را بقسمت نمایشگاه پتوها هدایت‌میکنند

بازدید والاحضرت شاهدخت شمس پهلوی از فروشگاه کالای وطن کازرونی در اصفهان

بقیه ازصفحه ۱۲

است پتوی توری بافت میباشد . این پتو ها را مثل توری بافته‌اند و دارای سوراخهای ریز میباشد و تعجب‌در اینست که‌با داشتن سوراخ های ریز بسیار گرم و بادوام است. هنگامیکه والا حضرت از این قسمت بازدید میکردندآقای مهندس‌مصطفی کازرونی که خود سالها در انگلستان در همین رشته تحصیل کرده بعرض والاحضرت رسانید که این نوع پتو رابرای نمونه بانگلستان فرستادیم‌و بسیار مورد پسند واقع شد و در حال حاضر مقدار زیادی سفارش داده شده مرغوبیت وزیبائی پتو ها بطوری بود که والا حضرت پس از بازدید از قسمت نمایشگاه پتو تعدادی از پتو هارا خریداری کردند

والاحضرت شاهدخت شمس‌پهلوی وهمراهان پس از بازدید از قسمت نمایشگاه پتو به طبقه سوم فروشگاه که‌قسمت نمایشگاه پارچه های‌پردهٔ- مبلی و لباسی زنانه میباشد تشریف فرما شدند در اینجا آقای انصاری مدیر فروشگاه پشت میکروفن قرار گرفته اظهار داشت اینجانب ازطرف خود و کلیه کارمندان و کُار گران کارخانه و فروشگاه کالای وطن کازرونی مقدم والاحضرت شاهدخت شمس پهلوی‌خواهر والاگوهرشاهنشاه معظم و همراهان را تبریك وتهنیت میگویم تشریف فرمائی والاحضرت به نمایشگاه محصولات کارخانه‌های وطن و زاینده رود موجب نهایت افتخار و مباهات است محصولاتی که در این نمایشگاه از نظر آن والاحضرت میگذرد دسترنج کارگران شریف ایرانی است که زیر نظربهترین متخصصین خارجی تهیه شده است کار کنان کار خانه های وطن و زاینده رود آرزو دارند که زیر سایه پدر تاجدار خود اعلیحضرت همایون شاهنشاه بتوانند روز بروز محصولاتی ببازار عرضه کنند که مردم ایران از خرید پارچه های خارجی بی‌نیاز باشند. پس ازبیانات آقای انصاری‌آقای کازرونی‌توضیحاتی درباره پارچه های پردهٔ - لباسی و مبلی کارخانه زاینده رود بعرض والاحضرت رسانید و دومیزی های اعلای کارخانه زاینده رود را که بسیار زیبا و با دوام تهیه شده است از نظر مبارك والاحضرت گذراند. آقای کازرونی بعرض والا حضرت رسانید که با اقداماتی که شده به زودی کارخانه لباس دوزی مدرنی وابسته باین فروشگاه بکار خواهد افتاد واین کارخانه درهشت ساعت شصت سری لباس بچه گانه -زنانه ومردانه تابستانی و زمستانی تهیه خواهد کرد .

برای این منظور دو نفر متخصص انگلیسی‌استخدام شده‌اندکه‌شیك‌ترین ومدرن ترین لباسهای دوخته وتهیه و ببازار عرضه کنند . والا حضرت پس از مختصر استراحتی در طبقه چهارم فروشگاه و بازدید پارچه‌های پشمی وکرکی زنانه‌ومردانه کارخانه وطن و لباسهای دوخته شده‌از پارچه های پشمی کارخانه وطن فروشگاه ونمایشگاه کالای وطن کازرونی‌رانیز کردند .

انواع پتوهای کازرونی

پتوهای کرك شتر کازرونی تهیه‌شده ازپشم‌طبیعی- پتوی‌مرینوس کازرونی (مرینوس خالص)
پتوی درختی کازرونی در ۱۴ نقش - پتوی مرینوس ابری کازرونی- پتوی لوزی‌کازرونی- پتوی‌ژاکارت‌کازرونی
پتوی پچازی کازرونی- پتوی لوکس گلدار کازرونی - پتوی شطرنجی کازرونی - پتوی لوکس محرمات کازرونی-پتوی لوکس‌پچازی‌کازرونی
پتوی مرینوس ببری کازرونی- پتوی لوکس ببری کازرونی.

آقای مهندس مصطفی کازرونی عالیترین نوع پتوی توری‌بافت را بحضور والاحضرت شاهدخت شمس پهلوی ارائه میدهد ووالاحضرت ازطرز تهیه این پتو خیلی خوشحال‌بنظر میرسند

پتوی کرك شتر ساده کازرونی از جمله پتوهائی بودکه مورد توجه والاحضرت قرارگرفت والاحضرت ازاین پتو برای خودشان انتخاب کردند

پارچه‌های اسپورت کازرونی مخصوص پالتوی زنانه
پارچه‌های رویال اسپرتی‌کازرونی بهترین مدل روز مخصوص دوپیس زنانه
پارچه‌های کشمیر کازرونی دره رنك مختلف مخصوص‌کت ودامن زنانه
پارچه‌های شال تایلور کازرونی دره نقش و٤ رنك متنوع مخصوص لباس زمستانی
پارچه‌های شال پچازی کازرونی ریزودرشت‌رنگهای‌مختلف مخصوص لباس زمستانی
پارچه‌های شال جودانه کازرونی دره رنك وبهترین‌جنس مخصوص دوپیس
پارچه‌های افك کازرونی در۱۰ رنك‌بهترین جنس‌مخصوص مبل وپرده

درنمایشگاه پتوی کازرونی پتوی ببری مرینوس هم مورد توجه والاحضرت شاهدخت شمس پهلوی قرارگرفت. این عکس هنگامی برداشته شده‌که آقای مهندس‌مصطفی‌کازرونی توضیح میدهد
آقای پهلبد همسر والاحضرت وخانم مسعودی‌وسایرملتزمین نیز دیده میشوند

آقای محمد جعفر کازرونی رومیزی‌های مخصوص کارخانه زاینده رود را بوالاحضرت شاهدخت شمس پهلوی ارائه میدهد. دراین عکس آقای پهلبد همسر والاحضرت وبانو فریده دیبا مادر علیاحضرت ملکه فرح پهلوی وآقای وثیقی وآقای دکترخطیبی مدیرعامل شیروخورشید سرخ وبانو کازرونی نیز دیده میشوند

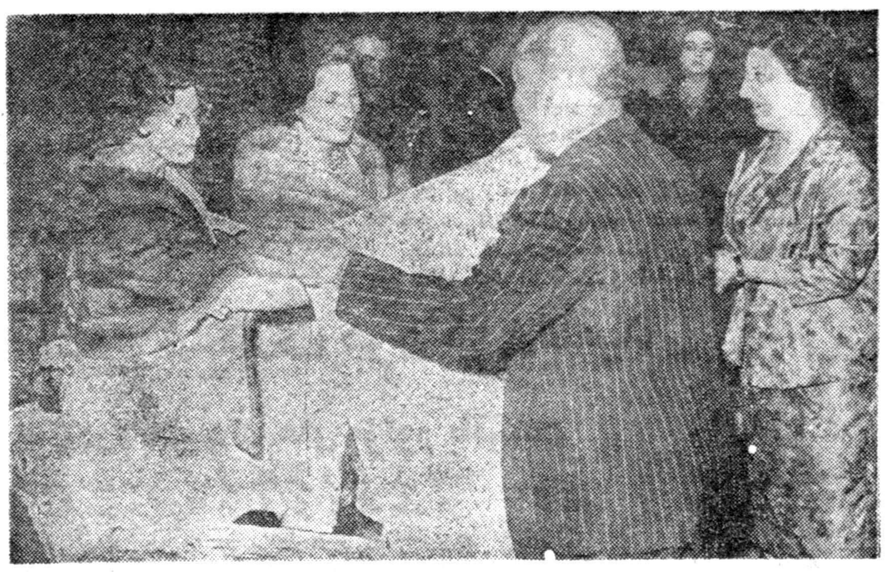

آقای محمد جعفر کازرونی مدیرکارخانه وطن توضیحاتی پیرامون پارچه‌های کودری اعلای کارخانه زاینده رود بعرض والاحضرت میرسانند

باحضور هیئت مدیره جمعیت شیروخورشیدسرخ‌مرکز:

ساختمان شیروخورشیدوپرورشگاه نائین افتتاح شد

اندرزگاه جمعیت شیروخورشید سرخ نیزگشایش یافت

خبرنگار ما در نائین مینویسد چندروز قبل‌هیئتی‌از طرف‌والاحضرت شاهدخت شمس پهلوی ریاست‌عالیه جمعیت شیر و خورشید سرخ‌ایران بمنظور افتتاح پرورشگاه ،زایشگاه و خورشید سرخ این شهرستان اهداء شده‌بودبه آقای یمینی‌شریف داد.

اعضای هیئت مذکور پس از شرکت در ضیافت ناهار که از طرف شهرداری بر گزار گردیده بود، ساختمان جدید جمعیت شیر و خورشیدسرخ وپرورشگاه‌واندرزگاه نائین رابنام شاهنشاه افتتاح کردند و سپس باصفهان باز گشتند .

و ساختمان جدید جمعیت شیر و خورشید سرخ‌نائین باین شهرستان وارد گردید.

اعضای این هیئت عبارت بودند از : تیمسار سپهبدآق اولی ،آقایان دکتر خطیبی و وثیقی اعضای‌هیئت مدیره جمعیت شیر و خورشیدسرخ مرکز .

آقای معتمدی رئیس دفتروالاحضرت شاهدخت شمس پهلوی و چند نفر دیگر هنگام ورود هیئت مذکور به نائین آقایان بختیار فرماندار ، اشراقی شهردار ، روسای‌ادارات دولتی ، اعضای هیئت مدیره‌جمعیت شیر و خورشید ، پیشاهنگان و دانش‌آموزان مدارس‌این شهرستان از اعضای هیئت استقبال کردند.

ابتدا آقای بختیار فرماندارخوش آمد گفت سپس آقای اشراقی شهردار خطابه ای را که به عنوان والاحضرت شمس پهلوی تهیه‌شده بود تقدیم نمود .

آنگاه آقای فرجاد رئیس جمعیت شیر و خورشید سرخ قطعه شعری را که آقای جلال بقائی نایب‌رئیس جمعیت بهمین منظور سروده بود قرائت کرد و پس ازآن آقای یمینی شریف رئیس فرهنگ‌و مدیر عامل جمعیت‌شیر و خورشید سرخ نائین گزارش امور شیر و خورشید را باستحضار رسانید .

در این هنگام تیمسار سپهبد آق اولی مطالبی ایراد نمود و پس از آن آقایان وثیقی ، معتمدی و دکتر خطیبی سخنرانی کردند .

آقای معتمدی طی سخنرانی خود از اینکه والاحضرت به علت‌کسالت نتوانستند به نائین بیایند اظهار تاسف نمود و یك قطعه تمثال والاحضرت را که برای جمعیت‌شیر

چند خبر کوتاه

● **همدان** دو روز قبل کامیون شماره ۲۰۸۸ که از بیجار عازم همدان بود هنگام عبور از رودخانه «آوان»واژگون شد و در نتیجه ۷ نفر از سرنشینان آن مجروح گردیدند یکی‌از مجروحین بنام ولی‌اله که جراحات زیادی‌داشت در بیمارستان بستری شد .

● **سنندج ـ چندروز قبل درمانگاههای مردانه و زنانه وداروخانه اختصاصی جمعیت شیرو خورشید سرخ سنندج بوسیله تیمسار امین آزاد استاندار کردستان افتتاح شد .**

● **مشهد** تیمسار سرتیب معتمد کردستانی‌فرمانده‌جدید لشکرخراسان بمشهد وارد شد و در محل خدمت خود مشغول کار گردید .

● **طالقان براثر مساعی آقای‌مهندس طالقانی اخیرا برای ایجاد نهری در نزدیکی قریهٔ «سفنچانی» طالقان اقدام شده است با ایجاد این نهر آب‌مورد نیاز مزارع قراء مزبور تامین میگردد.**

● **آباده** عده‌ای ازمتنفذین آباده‌قسمتی از اراضی این شهرستان را غصب کرده‌اند و پرونده این امردردادگاه تحت تعقیب قرار گرفته است .

● **مشهد کار تعمیر حرم حضرت ثامن‌الائمه بوسیله عده‌ئی از استاد-کاران معروف مشهد ادامه داردقرار است قسمتهای حرم مطهر با سنك مرمر مفروش گردد .**

● **صومعه سرا** اهالی صومعه سرا از مسئولین وزارت فرهنك‌تقاضادارند در این شهرستان کلاسهای ریاضی پسران و طبیعی دختران دائر شود.

شمیران دو روز قبل یك مغازه نانوائی واقع در خیابان دولت تجریش براثر انفجار موتور طعمه حریق شد مامورین آتش نشانی شهرداری شمیران پس از یکساعت تلاش حریق را خاموش کردند .

دفتر پست دائرشد

در پادگان قزوین

طبق گزارش خبرنگار ما در قزوین دو روز قبل دفتر پستی که از طرف اداره پست و تلگراف قزوین در پادگان نظامی این شهرستان دائرشده است طی مراسمی بوسیله تیمسار آزموده فرمانده تیپ ۵ افتتاح گردید .

دراین مراسم رؤسای ادارات دولتی وجمعی‌از محترمین‌ومعاریف قزوین حضور داشتند و پس از پایان مراسم حضار از قسمت های مختلف سرباز خانه شماره یك بازدید کردند .

برای‌جلوگیری ازسرایت‌وبا فعالیت‌میشود تا دیروز ۲۰هزارنفر برضداین بیماری تلقیح شده‌اند

در بندر عباس و قراء تابعه

خبرنگار مادر بندر عباس گزارش میدهد عملیات واقدامات احتیاطی برای جلوگیری ازسرایت بیماری وبادربندر عباس وحومه‌بشدت ادامه دارد دوروز قبل اکیپ بهداشتی مجهزی بسرپرستی آقای محمد عماد بارچی به‌بندر عباس وارد شد و اعضای این اکیپ بلافاصله مشغول‌مایه کوبی اهالی این شهرستان برضد بیماری خطرناك وباگردیدند . ضمنا مامورین بهداری بندر عباس پس‌از ورود این‌اکیپ بقراء تابعه بندرعباس وسایر بنادر وجزایر نزدیك اعزام شدند تا ساکنین آن‌نقاط رابرضد بیماری وبامایه‌کوبی کنندخبرنگار مادر گزارش خود اضافه میکند تاکنون بیمار وبائی دربندر عباس وحومه دیده نشده است وبا اقدامات احتیاطی شدیدی که‌درجریان است بعید بنظرمی رسد که بیماری وبابابن منطقه سرایت کند تاروز گذشته درحدود بیست‌هزار نفر از ساکنین بندر عباس وقراء تابعه‌برضد وباتلقیح‌شده‌اند.

جاده سازی

کار جاده سازی راه فرعی طالقان . آبیك شروع شده است و کارگران با فعالیت زیادی مشغول احداث این جاده میباشند با ایجاد جادهٔ مزبور مشکل عبور ومرور بین طالقان وآبیك مرتفع خواهد شد .

برای برگزاری جشن چهارم آبان آماده میشوند

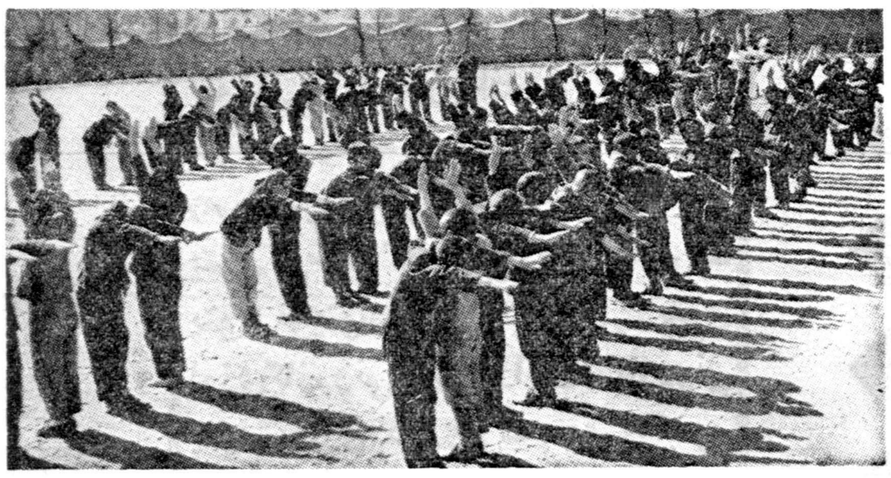

خبرنگار مادر اردبیل مینویسد از طرف‌تربیت بدنی شهرستان اردبیل برنامه‌های جالبی برای برگزاری جشن روز چهارم‌آبان که مصادف بامیلاد مسعود شاهنشاه میباشد تهیه وتنظیم شده است و دانش‌آموزان این شهرستان ازهم‌اکنون‌برای‌شرکت دراین جشن فرخنده آماده میشوند. درعکس بالا عده‌ای از دانش‌آموزان اردبیل هنگام تمرین یکی از برنامه‌های ورزشی جشن مزبوردیده‌میشوند.

مقداری لباس قاچاق کشف شد

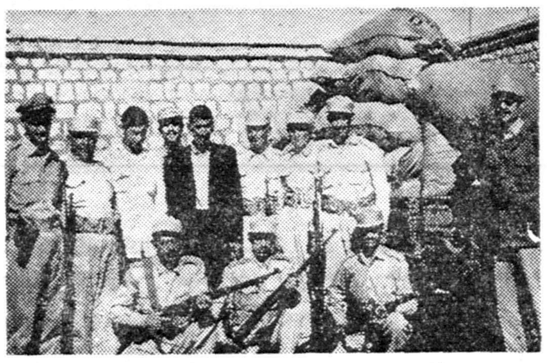

خبرنگار مادر قصر شیرین مینویسد چندروز قبل مامورین ژاندارمری قصر شیرین بسرپرستی آقای سروان منوچهرنجفدری ضمن بازرسی منزل دونفر قاچاقچی بنام احمد و صالح مقداری ملبوس قاچاق کشف کردند.

ملبوس قاچاق ضبط شد و قاچاقچیان‌بازداشت گردیدند درعکس بالا ملبوس قاچاق و همچنین قاچاقچیان درمیان مامورین ژاندارمری قصر شیرین دیده میشوند.

ادارهٔ قند وشکر پهلویدژ منحل میشود؟

ترکمن‌ها به‌قند کله‌ای علاقه‌ای ندارند

خبرنگار ما در پهلویدژ مینویسد بقرار اطلاع قرار است اداره انحصارات و قند و شکر پهلویدژ منحل‌گردد. گفته میشودکه این‌امربعلت‌کسادی معاملات قند و شکر در این منطقه میباشد.

خبرنگار ما در گزارش خود اضافه میکندطی تحقیقاتی که در این باره بعمل آمده است ترکمن ها اصولا بمصرف قند کله ای چندان علاقه‌ای ندارند و علت کسادی معاملات قند وشکر در پهلویدژ نیز همین مسئله میباشد و اگر چنانچه مسئولین انحصارات گمرکات سهمیه قند این منطقه را قند غیر کله ای بفرستند دیگر انحلال اداره قند و شکر پهلویدژ لزومی ندارد .

«هندل» بشکم راننده فرو رفت

چند روز قبل استاد عباس یکی از اهالی‌سبزوار اتومبیل خود را که موتور آن محتاج تعمیر بود در کنار خیابان توقف داد و خود برای تعمیر پیاده شد پس از ساعتی تلاش استاد عباس کار خود را تمام کرد و بقصد آزمایش موتور اتومبیل شروع به «هندل» زدن نمود ولی موتور اتومبیل که در دنده بود ، در نتیجه هندل زدن بیجا ناگهان بجلو پرتاب شد و دسته «هندل» بشکم استاد عباس فرو رفت .

عده‌ای از اهالی بامشاهده‌این وضع استاد عباس را به بهداری سبزوار منتقل نمودند ولی چون حالش رضایت بخش نبود برای معالجه به مشهد انتقال یافت .

این جریان را خبرنگار ما در سبزواراط لاع داده است .

ظرف چندروز اخیر درقوچان :

۶۸ کیلو تریاك کشف شده است

مبارزه باتریاك

مبارزه با قاچاق تریاك همچنان ادامه دارد

چند روزقبل مامورین ژاندارمری قوچان از دو نفر باسامی محمود محمود پور و عباسعلی قربان زاده ساکنین یکی از قراء تابعه این شهرستان در حدود ۴۲ کیلو تریاك کشف کردند . قاچاقچیان تریاك بازداشت شدند و تریاك مکشوفه نیزتحویل سازمان مبارزه بامواد مخدره قوچان گردید. ضمنا دو روز قبل‌نیز مامورین ژاندارمری ضمن بازرسی مزارع پنبه دو نفر از اهالی قریه «میوچی» جمعا مقدار ۳ کیلو ویکصد گرم تریاك کشف کردند و در قریه «چوعین» هم که در نزدیکی قوچان قرار دارد ازدوبرادر مقدار ۲۳ کیلو تریاك کشف شد و دارندگان تریاك تحت تعقیب قرار گرفتند .

خبرنگار ما در مشهد که این جریان را گزارش داده است در گزارش خود اضافه میکند فعالیت مامورین ژاندارمری قوچان در راه مبارزه باقاچاقچیان مواد مخدره قابل تقدیر است زیرا طی مدتی کوتاه اکثر قاچاقچیان این منطقه بوسیله مامورین ژاندارمری دستگیر شده‌اند .

کامیون حامل آبلیمو واژگون شد

دراین واقعه کمك راننده جان سپرد

خبرنگار ما در شیراز گزارش میدهد دو روز قبل کامیون شماره ۳۳۴۱ برانندگی حاج عبداله جهانگیر که حامل آبلیمو بود و از شیراز بطرف اصفهان حرکت میکرد در بین راه به علل فنی و سرعت زیاد واژگون شد .

در این واقعه کمك راننده کامیون بر اثر شدت جراحات وارده آنا جان سپرد و تعداد زیادی از شیشه های آبلیمو شکست .

راننده کامیون بوسیله مامورین ژاندارمری بازداشت شد و برای دفن جنازه کمك راننده مقتول اقدامات لازم به عمل آمد .

کشف اسلحه

خبرنگار ما در شهسوارمینویسد چند روز قبل مامورین ژاندارمری شهسوار ضمن بازرسی‌منزل‌شخصی بنام محمد رضا نژاد مقدم یکی از اهالی قریه «آخوند محله» واقع در نزدیکی این شهرستان دو قبضه اسلحه کمری بدون پروانه‌کشف کردند .

محمدرضابازداشت شد و همراه اسلحه مکشوفه تحویل دادسرای شهسوار گردید .

بازدید ماشین‌آلات ادارهٔ راه

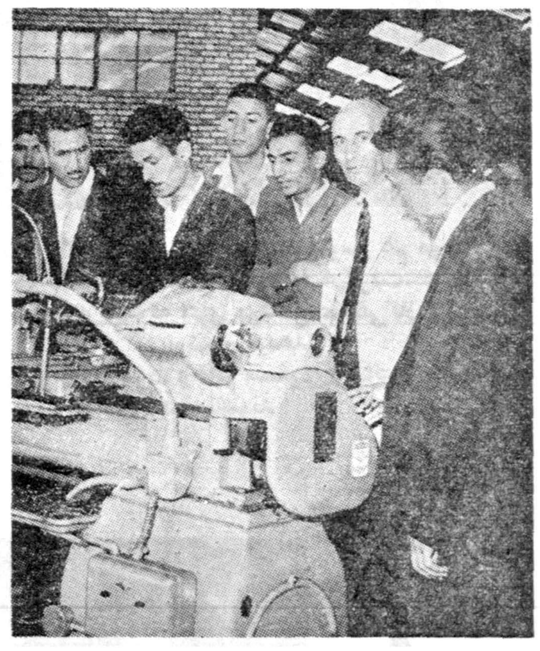

قبلا اطلاع داده شد که بدعوت اداره انتشارات وتبلیغات خراسان عده‌ای از نمایندگان طبقات مختلف اهالی مشهداز کارگاه فنی‌وماشین آلات اداره راه این شهرستان بازدید کردند وپیشرفتهای فنی این‌اداره موردتوجه‌قرارگرفت درعکس‌بالا نمایندگان مردم‌هنگام بازدیدماشین آلات کارگاه اداره راه دیده میشوند.

پل رودخانهٔ «قره‌شور» افتتاح شد

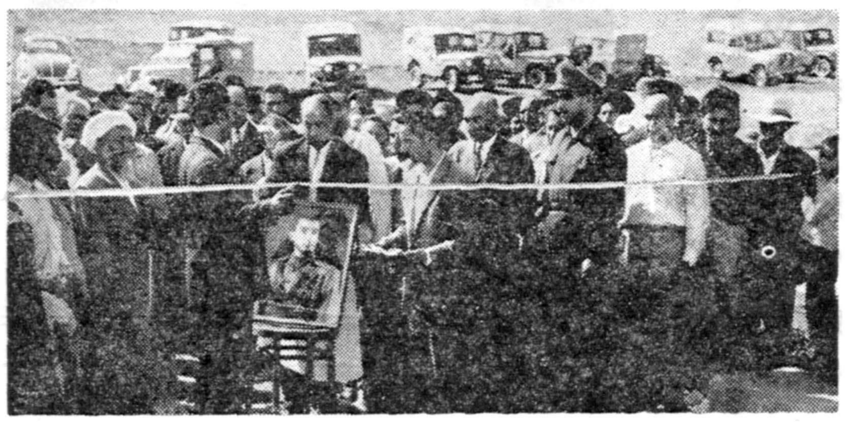

خبرنگار ما در گنبد کاوس مینویسد چندروز قبل پل جدید رود خانه «قره شور» که در قریه «امان خوجه» واقع در ۱۸کیلومتری گنبد کاوس‌جاریست طی مراسمی بوسیله آقای خاوری‌فرماندار این شهرستان افتتاح شد .

این پل باهمت برادران آسوده باصرف مبلغ هشتاد هزار ریال ایجاد شده و در امر عبور و مرور این منطقه تاثیر فوق العاده ای دارد .

در عکس بالا آقای فرماندار باقطع نوار سه رنك پل مزبور را افتتاح میکند .

بازدید مرکز آموزش‌کشاورزی

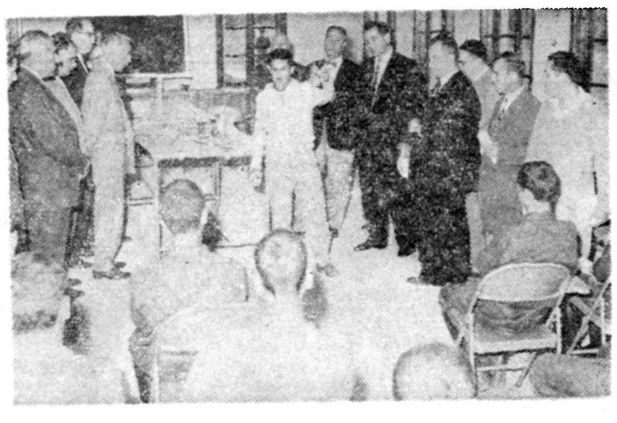

خبرنگار ما در رشت اطلاع میدهد چندروز قبل بدعوت اداره‌فرهنك استان گیلان روسای ادارات دولتی و جمعی از محترمین و معاریف رشت از مرکز آموزش کشاورزی این شهرستان‌بازدیدکردند.

در این مرکز که ۴۰ هکتار مساحت دارد ۱۶۰ نفر از دانش آموزان گیلان بامور کشاورزی وچایکاری و غیره آشنا میشوند .

عکس بالا عده‌ای ازمدعوین را هنگام بازدید کلاس کار آموزی مرکز آموزش کشاورزی نشان‌میدهد.

اظهار خشنودی

خبرنگار ما در رضوانده مینویسد حوزه سیار نظام‌وظیفه بسرپرستی آقای ستوان محسنی پور بوضع کلیه مشمولین رضوانـده و قراء تابعه این منطقه رسیدگی کرد و مشمولین بلامانع بخدمت سربازی اعزام شدند .

اهالی از حسن انجام وظیفه‌آقای ستوان محسنی پور اظهار خشنودی میکنند .

تودیع کردند

خبرنگار ما در بندرشاه مینویسد چند روز قبل بمناسبت انتقال آقای مهندس ودادی رئیس ناحیه راه ـ آهن شمال مجلس تودیعی در دبستان انصاری بندر شاه برگزار گردید .

دراین مجلس از خدمات‌گذشته آقای مهندس ودادی‌اظهار قدردانی بعمل آمدومدعوین باچای‌و شیرینی پذیرائی شدند .

در یکی‌از کارگاههای فنی مرو دشت

موتورجوشکاری کودکی رابلعید

جنازهٔ کودك هنوز درلابلای دنده‌های موتور باقیست

خبرنگار ما در مرودشت مینویسد دورو زقبل کودکی بنام علی فرزند یکی ازاهالی مرودشت که ۸ سال از عمرش میگذشت هنگامیکه در یکی از کارگاه های فنی جوشکاری این منطقه مشغول باز کردن شیر گاز موتور غول پیکر جوشکاری بود ناگهان در میان دنده های موتور جای گرفت و براثر گردش سریع پروانه‌موتور پس‌از لحظه کوتاهی بداخل موتورکشانیده شد بطوریکه فقط یك دست او بیرون ماند . عده‌ای از کارگران کارگاه با اطلاع از این جریان بلافاصله برای نجات و بیرون آوردن علی از لابلای‌دنده های موتور جوشکاری اقدام کردند ولی دیگر دیر شده بود زیرا موتور غول پیکر او را در میان دنده های خود له کرده بود این جریان باطلاع مامورین ژاندارمری مرودشت رسید و مامورین پس از حضور در محل کارگاه را تعطیل نمودند تا طی تشریفات قانونی برای بیرون آوردن جسد متلاشی شده علی از لابلای دنده های موتور جوشکاری اقدام گردد .

۱۶نفر مجروح شدند

راننده ناشی بازداشت و زندانی گردید

طبق‌گزارش خبرنگار ما در بهشهر دو روز قبل اتومبیل استیشن شماره ۵۸۸ برانندگی علیجان پورمند که با داشتن ۱۶ سر نشین‌از خلیل محله بهشهر بود در بین راه بر اثر سرعت زیاد واژگون شد و در نتیجه کلیه مسافرین آن بسختی مجروح گردیدند و حال چند نفر آنها وخیم است .

راننده اتومبیل که جوان ۱۸ ساله است و گواهینامه رانندگی ندارد بوسیله مامورین بازداشت شد و مجروحین برای معالجه به بیمارستان انتقال یافتند .

از : معظمی — خبرنگار بهشهر

دونمونه از مشکلات شهرما

اعلیحضرت فقید رضا شاه کبیر از فرط علاقه‌ای که نسبت بشهرما بهشهر داشت از دوران سلطنت پرافتخار خود دستور فرمود که اسم این شهر زیبا از «اشرف» به بهشهر تبدیل گردد زیرا شهر ما در روزگار قدیم یکی از زیباترین شهرهای مازندران بود و حق این بود که «بهشهر» نامیده شود .

ولی مدتیست که این شهر زیبا از لحاظ امور عمرانی و اصلاحی بچار رکود شده و اگر این وضع ادامه یابد هیچ بعید نیست که زیبائی بهشهر از بین برود آب آشامیدنی اهالی این شهر از شیرهائی تامین‌میگردد که‌درزمان‌سلطنت اعلیحضرت‌فقید دراکثر خیابانها و کوچه‌های شهرنصب‌شده است ولی همین شیر ها براثر مرور زمان از کار افتاده‌اند و آنطورکه‌بایدو شاید قابل استفاده نیستند و اغلب اوقات بخصوص در فصل تابستان شهرداری بهشهر ناگزیر است که آب مورد نیاز ساکنین بعضی نقاط شهر را بوسیله اتومبیل آب پاش تامین کند .

برق بهشهر نیز که از طرف کارخانهٔ چیت سازی تامین میشود دست کمی از وضع آب ندارد چون اغلب اوقات موتور برق کارخانه نقص فنی پیدا میکند و در نتیجه برق قسمتی از شهر قطع میشود اخیرا برق خیابانهای این شهر هم نوبتی شده است واهالی از این لحاظ فوق‌العاده ناراحت میباشند و معلوم نیست بالاخره سرنوشت برق بهشهر چه خواهد شد .

این بود دو نمونه از مشکلات ساکنین بهشهر یعنی شهری که اسما یکی ازبهترین شهرهای مازندران است .

نیازمندیها و آگهی‌های کوچک

استخدام میشود

یك دوشیزه پابانو
که دارای سواد کامل بوده و زبان انگلیسی و ماشین‌نویسی فارسی و لاتین را خوب بداند برای تمام روز بسرپرستی موسسه ملی مورد نیاز است داوطلبین بتلفن ۴۳۹۷۸ مراجعه کنند .
۱ـ۲ آـ۲۴۱۱

استخدام نقشه‌کش

دفتر مشاوره فنی در تهران به‌یك نفر نقشه کش‌لیسانسیه یا بامعلوماتی معادل آن احتیاج دارد داوطلبان ذیصلاحیت میتوانند درخواست خود را کتبا با ذکر مشخصات وسوابق و نشانی و شماره تلفن بصندوق‌پستی شماره ۱۵۸۰ ارسال دارند .
آـ۲۳۹۲۷ ۱ـ۳

بچندنفر بانو یادوشیزه بافنده
که‌باماشین های دستی کارکرده‌باشند نیازمندیم از ساعت ۸ تا۱۲ بشماره ۳۴۸۹۷ تلفن فرمائید .
آـ۱۶۱ ۱ـ۳

آگهی استخدام
شرکت سهامی نصب ماشین برای کار در کارگاه کارخانه قند شیروان و خراسان بعده‌ای لوله‌کش وجوشکار برق درجه یك احتیاج دارد داوطلبان‌با در دست داشتن مدارك مربوط بسوابق کار بساختمان شماره ۳۶۶ بین‌شهناز ۳و۴ خیابان شمیران مراجعه‌نمایند.
۱ـ۲ آـ۲۴۱۰۷

بچندنفر کارگر باتجربه
در نصب‌بخاری‌آب‌گرم‌کن‌نیازمندیم شاهرضا چهارراه کالج کوچه البرز سرویس جنرال .
۱ـ۲ آـ۲۴۰۹۷

استخدام نقشه‌کش

۵نفر از فارغ‌التحصیلان‌رشته‌نقشه کشی کاخ دانش جهت‌استخدام در یکی از شرکتهای بزرگ مورداحتیاج است بدفتر کاخ دانش مراجعه نمائید .

کاخ دانش

نادری ـ نرسیده بچهارراه‌اسلامبول
آـ ۲۶۸۱۸

دانشکده فنی دانشگاه تهران
یك تن دانشیار برای درس صنایع شیمی معدنی از طریق مسابقه انتخاب و استخدام مینماید .
داوطلبان واجد شرایط می‌توانند از تاریخ نشر این آگهی تا یکماه بادر دست داشتن عین مدارك خود بدفتر دانشکده فنی مراجعه نمایند .
آـ۶۲۷۶۶

بدونفر آرشیتکت
برای عصرها نیازمندیم عصرها با تلفن ۶۹۴۹۵ مذاکره شود .

شرکت ساختمان بتون ریز
بعده‌ای معمار مجرب و باسابقه وبا سواد نیازمند است .
چهارراه دروازه دولت تلفن۶۹۴۹۵

اداره کاریابی تهران
برای رفع نیازمندی های استخدامی ادارات و موسسات مربوطه احتیاج به افراد مشروحه زیردارد متقاضیان وواجدین شرایط میتوانند در ساعات اداری به اداره کاریابی تهران واقع در پیچ شمیران خیابان تنکابن‌مراجعه نمایند .
۱ـ نقشه کش دیپلمه فنی که بزبان انگلیسی آشنائی کامل داشته‌باشند ۸ نفر برای خدمت در تهران
۲ـ ماشین نویس درجه یك‌فارسی (بانو ـ دوشیزه) باگواهی سیکل‌اول متوسطه ۵ نفر برای خدمت در تهران
۳ـ آموزگار (دوشیزه ـ بانو) با گواهی کامل متوسطه ۳ نفر برای خدمت در شمیران
۴ـ کارمند برای لابراتوار (بانو ـ دوشیزه) باگواهی سیکل‌اول متوسطه ۳نفر برای خدمت در قلهك
۵ـ کارگربرای کارخانه داروسازی (دوشیزه ـ بانو) با گواهی ششم ابتدائی ۶ نفر برای خدمت درقلهك
۶ـ مدیر رستوران (مرد)باآشنائی کامل به زبانهای فرانسه و انگلیسی یك‌نفر برای خدمت در تهران
۷ـ مهندس کشاورزی ۴ نفر برای خدمت در اهواز
۸ـحسابدار با دیپلم ریاضی ۳نفر برای خدمت در تهران
۹ـ حسابدار با آشنائی کامل بزبان انگلیسی ۱ نفر برای خدمت در تهران
۱۰ـ دیپلمه هنرستان صنعتی قسمت برق سن بین ۲۲ تا ۴۰ ده نفر برای خدمت در تهران
۱۱ـ دیپلمه هنرستان صنعتی قسمت مکانیك سن بین ۲۲ تا ۴۰ ۵نفر برای خدمت در تهران
۱۲ـ دیپلمه دبیرستان کشاورزی ۲۰۰ نفر برای خدمت در تهران و شهرستانها

اجاره داده میشود

ده دستگاه آپارتمان
اجاره داده میشود دو دستگاه تلفن بفروش میرسد به تلفن ۳۰۳۴۹۸ مراجعه شود .
۱ـ۵ آ ـ ۲۶۲۹۸

چندمغازه و آپارتمان
نوساز باتمام وسائل در خیابان شاه آبادبرای واگذاری واجاره موجود است طالبین ببازرگانی غزنوی تلفن ۳۸۳۰۹ مراجعه نمایند .
آـ۲۶۷۰۲ ۱ـ۲

برای اجاره
آپارتمان ۵اطاقه تکمیل‌باوان ـ دیوترم ـ برق ـ تلفن واقع درخیابان پهلوی تلفن ۸۲۶۲۸
آ ـ۲۶۷۹۶

اجاره دادمیشود
ساختمان مدرن‌ومجهز دارای دوازده اطاق و کلیه‌لوازم سمت شمالی خیابان شاه اجاره داده میشود . طالبین بتلفن ۴۵۰۴۷ مراجعه فرمایند .
۱ـ۳ آـ۲۴۰۴۱

دو دستگاه آپارتمان
مدرن هر یك دارای پنج اطاق ویك هال بزرك با کلیه لوازم واقع دربلوار نهرکرج جنب فروشگاه ۴۴۴ شماره ۲۱۸ طبقه چهارم و پنجم برای‌سکونت ویا دفاتر شرکت ها اجاره داده میشود صبحها تلفن ۵۲۴۱۸ عصرها تلفن ۴۵۳۴۰و ۶۸۲۱۱
۱ـ۲ آـ۲۴۰۸۳

آموزشگاههای فنی

تعلیم صحیح رانندگی هنر کده فنی بزرگترین آموزشگاه رانندگی و مکانیکی در خاور میانه
رانندگی را با آخرین متد علمی به شما می آموزد وتاگرفتن گواهی‌نامه رسمی بشما تعلیم میدهد .
هنر کده فنی بهارستان روبروی چاپخانه مجلس تلفن ۳۸۰۴۶ .
۱ـ۲۰ آـ۲۱۷۳۷

کلاس نقشه‌کشی

دوره‌جدید کلاس نقشه‌کشی از امروز زیر نظر مهندسین دانشمند تشکیل شد استخدام شما پس‌از پایان کلاس قطعی است .

کاخ دانش

نادری نرسیده بچهارراه اسلامبول
آـ ۲۶۸۱۶

نقشه‌برداری

دوره جدید کلاس نقشه برداری با استفاده از کاملترین وسائل و جدید ترین دوربینهای لازمه زیر نظر استادان دانشمند تشکیل میشود شرکت ها و موسسات بزرك فقط فارغ‌التحصیلان کاخ دانش رااستخدام میکنند .

کاخ دانش

نادری ـ نرسیده بچهار راه‌اسلامبول
آـ۲۶۸۲۲

کلاس تلویزیون

دوره جدید کلاس‌تلویزیون از روز دوم آبانماه بااستفاده ازکاملترین لابراتواروردستگاههای لازمه زیر نظر استاد فارغ‌التحصیل از آمریکاتشکیل میشود.موسسات بزرك‌فارغ‌التحصیلان کاخ دانش رااستخدام میکنند .

کاخ دانش

نادری ـ نرسیده بچهارراه اسلامبول
آـ ۲۶۸۲۰

نقشه‌کشی و استخدام
بعد از سه ماه کارآموزی در امور نقشه کشی با حقوق مکفی استخدام میشوید برای اهالی محترم شهرستانها با مکاتبه تدریس میشود .

آموزش فرهنك

دارنده قدیمترین کلاس های نقشه کشی و نقشه‌برداری در ایران چهارراه دروازه دولت روبروی خیابان سعدی کاخ علم .

آموزش فرهنك

آـ۲۶۸۳۴

جویای کار

جوانی لیسانسیه فیزیك
برای تدریس بعد ازظهر ها در دبیرستانهای ملی حاضر است باتلفن ۳۰۴۵۹۳ تماس بگیرید .
آـ۲۶۸۹۰

مستغلات

بنگاه کوشان ۳۹۷۸۴
دلالی معاملات املاك ـ پول
۱ـ۳۰ آـ۲۴۴۴۸

با تضمین کافی

برای هر هزار تومان پول در ماه سی‌و پنج تومان منافع میدهیم بدفتر معاملات پول شاهرضا مقابل دیوار کافه شهرداری تلفن ۴۲۵۱۲ رجوع فرمائید .

زمین خریداریم

یك قطعه یکهزار و دویست تا یکهزار و پانصد متری خیابان پهلوی ازسه راه‌ونك‌به‌بالا درامانیه‌محمودیه زمفرانیه باغ فردوس مشخصات را با تلفن ۳۹۷۸۴ اطلاع فرمائید به: بنگاه کوشان
۱ـ۵ آـ۲۶۴۲۲

محلی جهت احداث کارخانه
درحدود ۴۰۰ مترزیر بنابابرق سه‌فاز ۱۵ آمپر و آب مورد نیاز است تلفن ۴۹۷۹۷ ـ ۷۸۸ ۴۰
۱ـ۲ آـ۲۶۶۲۴

دویست هزار تومان موجود
درمقابل مبیع ارزنده ازساعت ۶ببعد بتلفن ۴۸۵۸۲ مراجعه فرمائید .
آـ۲۴۰۱۷ ۱ـ۲

برای خریدو فروش اراضی‌عباس‌آباد
بخیابان روزولت ایستگاه شریف ـ بازرگانی محمدی و اخوان تلفن ـ ۸۲۱۳۵۱مراجعه فرمائید .
۱ـ۲۶ آـ۲۳۸۵۷

نقشه ساختمان

مدرن . زیبا . ارزان . بامشخصات کامل داخلی و خارجی ساختمان .
شرکت ساختمانی بتون ریز
چهارراه دروازه دولت تلفن۶۹۴۹۵
آـ۲۶۸۳۸

۱۰۰۰ منزل و آپارتمان
خالی موجود داریم‌واز شما کمیسیون دریافت نمی‌کنیم به آژانس تهیه‌مسکن تلفن ۳۹۹۵۳ مراجعه فرمائید .
جمشیدی
۱ـ۱۰ آـ۲۴۰۴۹

فروش اتومبیل

جیپ جنگی
بفروش میرسد با تلفن ۲۹۰۲۷ از ساعت ۴ الی ۷ بعد از ظهر مکالمه فرمائید.
آـ۲۳۹۲۹ ۱ـ۳

واگذار میشود

مغازه دونبش مرغوب
یك‌باب مغازه در بهترین نقطه خیابان شوش واگذار میشود طالبین بتلفن ۲۸۰۶۰ یا از ساعت ۱۹ تا ۲۲ بخیابان اکباتان سه راه‌وزارت فرهنك رادیو مامبو مراجعه فرمایند
آـ۲۳۸۶۹ ۱ـ۲

یك سالن بزرگ
در طبقه زیر مجهزبرق وآب‌و تهویه و سرویس کامل که برای کافه تریا (سلف سرویس) ساخته شده واگذار میشود طالبین ببازرگانی غزنوی خیابان شاه آباد تلفن ۳۸۳۰۹ مراجعه فرمایند .
۱ـ۲ آـ۲۶۵۸۲

واگذاری
در اطاق واقع در خیابان نادری با اجاره مناسب و تلفن واگذار میشود. طالبین از ساعت ۶ الی ۸ بعد از ظهر به تلفن ۴۲۰۰۰ مراجعه نمایند.
۱ـ۲ آـ۲۴۰۹۹

تعمیرگاه و اتوشوئی
وسیع و مناسب در شهسوارسرراه رامسر بطور شرکت ـ فروش قطعی ـ باجاره واگذار میشود .
آژانس افق آبی ـ شهسوار تلفن ۱۲۷ تلگرافی فقیه.
۱ـ۴ آـ۲۶۸۵۲

بدون سر قفلی بابرق
چند مغازه شمال امجدیه برای‌خباز، آهنگر ،قهوه‌چی ونجارتلفن ۸۲۲۳۳۴ـ ۴۲۸۲۹
آـ۲۴۰۵۳

Ozalid
انواع مختلف کاغذ
KALLE
اوزالید
بازرگانی داریوش نمسه چی
خیابان نادری ۴۷۴ تلفن ۲۴ ۶۸ ۴۶

احتیاجات زندگی

برای رنك‌آمیزی وتزئینات
ساختمان شما سازمان دکوراسیون بنفش همیشه آماده است اول‌منوچهری پاساژ ساعتچی تلفن ۳۷۹۰۰

آقایان باسلیقه توجه فرمایند
آرایشگاه توکلی خیابان شاه آباد جنب میدان‌بهارستان‌درب‌ورودی داخل پاساژ تلفن ۳۲۴۵۶
۱ـ۱۵ آـ۲۳۳۴۹

رستوران ژاله مخصوص صاحبان ها است دارای چلوکباب مطبوع وسایر اغذیه متنوع و لذیذ ایرانی و فرنگی اول لاله‌زار نو جنب سینما متروپل تلفن ۳۲۳۳۱ ناهار کامل ۵۵ ریال

حراج اجاق گاز و ماشین رختشوئی و تلویزیون

عالیترین و محکمترین اجاق گاز و ماشین‌رختشوئی‌ومشهور ترین‌تلویزیون دنیا ساخت کارخانجات آمریکا تا مدت یك‌هفته نازلتر ازقیمت تجارتی بطالبین فروخته میشود برای‌مشاهده‌و خرید بنماینده انحصاری آن درایران بازرگانی پالیز خیابان نادری کوچه شاهرخ شماره ۷۰تلفن ۴۰۶۲۵مراجعه فرمائید .
آـ۲۶۳۸۴ ۵ـ۱

گم شده

مژدگانی
یك جلد ورقه مالکیت گم شده پیدا کننده لاله زار ۲۲ به بنگاه کوشان مراجعه مژدگانی دریافت فرمایند
۱ـ۲ آـ۲۶۲۳۴

گواهینامه رانندگی
پایه ۲ همگانی بنام حسین یمینی‌در جاده کرج مفقود شده چون بدردکسی نمیخورد خواهشمند است به‌الکتریکی یمینی خیابان سپه مقابل بیمارستان سینا تحویل ویکهزار ریال مژدگانی دریافت دارد .
حسین یمینی

آموزشگاههای عالی

تدریس انگلیسی تلفن ۴۹۶۵۹
۱ـ۴ آـ۲۳۹۴۵

خودآموز
انگلیسی بدون زحمت
ENGLISH WITHOUT TROUBLE
این کتاب طریقه صحیح سخنوری مطالعه و نگارش بزبان انگلیسی را باروش ساده وشیوا در کمترین مدت بشما می‌آموزد .
آنرا بدقت مطالعه‌نمائید چنانچه نتیجه‌ئی عایدتان نشد میتوانید پولی را که‌در برابر خرید آن پرداخته‌اید از ناشر دریافت دارید بها : ۷۰ ریال
محل فروش کلیه کتابفروشیهای معتبر تهران و شهرستانها
ناشر :کتابفروشی فروغی تهران، خیابان فردوسی تلفن ۳۰۴۲۸۰
آـ۲۶۷۳۸ ۱۰ـ۱

زبان انگلیسی‌را درانگلستان
در هتل رجنسی که مدرسه هم هست و در کلاسهای کم عده تحت نظر فارغ‌التحصیلان اکسفورد یاد بگیرید . موفقیت داوطلبان در هرسنی که باشند تضمین‌میشود .
مدرسه همیشه باز است .
The Regency, Ramsgate, England

سئوال کنید

از مدیران شرکت های بزرك‌سئوال کنید فقط فارغ‌التحصیلان کاخ‌علم

آموزش فرهنك

باحقوق مکفی استخدام شده‌اند صورت داوطلبانی که بسمت مهندسیار وسیله آموزش فرهنك در شرکت ها استخدام شده‌اند در آموزشگاه‌موجود است چهارراه دروازه دولت روبروی خیابان سعدی .

آموزش فرهنك

بازدید مجانی
مهندسین ایرانی و آلمانی دفتر فنی تلگوبرای نصب ـ سرویس ـ تعمیرات و نگاهداری مرکز تلفن‌خودکار شما آماده‌اند تلفن ۶۲۱۰۰
آـ۲۴۶۶۸ ۷ـ۱۵

تقویم اطلاعات

شنبه بیست و سوم مهر ۱۳۳۹
شنبه بیست وسوم ربیع الثانی۱۳۸۰
شنبه پانزدهم اکتبر ۱۹۶۰
اذان صبح : ساعت ۴ و ۵۴ دقیقه
طلوع آفتاب : ساعت ۶ و ۱۲ دقیقه
غروب آفتاب : ساعت ۱۷و۳۲ دقیقه

راهنمای پزشکی اطلاعات

دکتر محمدرضا مسدد
رزیدنت سابق بیمارستانهای امریکا درمان قطعی بیماریهای مقاربتی دروازه دولت روبروی ساختمان قیافت تلفن ۳۰۲۵۴۸ ـ پذیرائی عصر هااز ساعت ۵الی ۸بعد از ظهر .

دکتر دانشگر
امراض مقاربتی و جلدی و سوزاك تازه و کهنه ورم پرستات ضیق مجرا مسمتی و بواسیر امراض زنانه و نازائی خیابان سپه مقابل پستخانه تلفن ۳۰۲۴۱۶

دکتر عباس نیك‌نژاد
متخصص از دانشگاه پاریس در بیماریهای معده ـ روده ـ کبد ـ لوزالمعده . درمان بواسیر بدون عمل فیستول ـفیسوربامتد موثر
دروازه شمیران خیابان گرامی

دکتر رفیعی
متخصص بیماری های جهاز هاضمه از دانشگاه پاریس معده ، کبد ، رود ـ پذیرائی ٤ تا ٨ بعد از ظهر خیابان جامی اول کوچه پاریس تلفن ۶۳۰۶۰

درمان قطعی سوزاك تازه و کهنه وضعف قوای تناسلی
دکتر جناب زاده دارای گواهی‌نامه از دانشکده طب‌فرانسه صبح وعصر خیابان منوچهری مقابل کوچه دبیرستان زاندارك

دکتر پولوسا
متخصص بیماریهای‌مقاربتی مجاری ادرار و تناسلی خیابان‌فردوسی‌بالا کوچه صادق تلفن ٤٦٥٨٩ پذیرائی صبح وعصر

دکتر رحمانی
متخصص امراض اعصاب و روح از دانشگاه لندن بابان بهلوی بالاتر از چهار راه امیر اکرم تلفن ٤٥١١٤ پذیرائی صبح وعصر

دکتر مرتضی شریفی
متخصص امراض قلب و عروق از دانشگاه پاریس خیابان جامی ـخیابان مسلم ـاول کوی حواجو پذیرائی عصر ها ـتلفن ٤٩٧٤٨

دکتر فرخ جمشیدی
متخصص در جراحی ـ زنان زایمان ـ مقاربتی خیابان نادری مقابل کافه نادری ـ پاساژ گیو

پلی کلنیك
دکترمجاهدی دکترصدیقی
رزیدنت سابق بیمارستان های امریکا بیمارستان داخلی اطفال ـ مقاربتی توراکس ویك وسایرموادمخدره ترك‌الکل مجهز به‌دستگاه های رادیوسکپی‌و اثروسل تراپی (بخور ینی سیلین و غیره) دیاترمی .
پذیرائی بعد از ظهر ها وایام تعطیل و شنبها تا صبح خیابان شاه رو بروی مسجد سجاد شماره تلفن ٤٩٥٢٦

کیك‌اب پزشکان

آقایان دکتر حسن فامیلی ـخیابان شاه بیست متری اول ـدکتر اسلام دوست حشمت‌الدوله چهارراه گلشن تلفن۶۳۰۶۷ دکتر محمد انگجی دروازه دولت مقابل پمپ بنزین تلفن ۳۵۹۴۴ دکتر کرامت‌اله فرهودی شاهرضا ـ پل‌چوبی تلفن ۳۸۵۱۰ـدکترمهرداد‌یاك‌ـ لیا آذربایجان ـچهارراه خوش تلفن ۶۵۰۷۳ ـدکترمحمد تقی اسفندیاری شاهپور چهارراه مختاری ـحسن‌منشی زاده خیابان موسوی بازارچه قنات‌ـ آباد‌ـهاشم شیرازی (دندان پزشك) شاهرضا روبروی پمپ‌بنزین جنب سینما دیانا ـدکترغلام‌حسین مهر علی خیابان آذربایجان چهارراه سلسبیل ٦٦٦٦٠ ـدکتر سید علی‌امیراحمدی‌ـ هاشمی بین چهارراه فصردشت و چهارراه جیحون ٦٣٦٨٥ ـدکترکاظم نجم آبادی‌ـشاهرضا‌چهارراه‌بیمارستان پهلوی٤٧٣٢٣ـ دکترعطاءاله نیری ـ شاهپور چهارراه مختاری مقابل سینما کشور ٣٨٧٦٠ ـدکتر سید جعفر امیر حمزه ـژاله ایستگاه بهنام ـپلاك ١٦٣تلفن ٢٢٨١٠ـدکتر محمود عالم‌ـ مسئول‌بیمارستان‌شهناز‌خیابان‌شمیران مقابل سینما مولن روژ تلفن٣٤٨٣٥ ـدکتر شاهپور سپاهپوش :امیریه ایستگاه البرز جنب مسجد فخریه ـدکتر علی‌نصیری:خیابان‌شاهرضا جنب سینما دیانا کوچه انوار

صاحب امتیاز و مدیر مسئول : عباس مسعودی
جای اداره خیابان خیام چاپخانه اطلاعات

امشب بکدام سینما میروید؟

سینماهای درجه یك

سینما آسیا تلفن ۴۲۹۰۹
آنیبال (سوپر سکوپ ـ رنگی ـ دوبله بفارسی) باشرکت : ویکتور ماتیور میلی ویتاله . شروع : ۵ر۱۰ صبح ـ ۳ـ ۵ـ ۷ـ ۹ بعد ازظهر .

سینما امپایر (تلفن :۶۷۲۵۲)
زنها طاقت ندارند (رنگی ـ دوبله بفارسی) با شرکت ژاکلین ساسارد ـ میلن‌دو مونژو شروع ۳۰ر۱۰صبح ـ ۳ـ۵ـ۷ـ۹ بعد از ظهر (تراس : ۳۰ر۷ ـ۳۰ر۹ بعد از ظهر)

سینما ایران تلفن ۳۶۳۵۴
آرشین مالالان با شرکت : ویگن ـ تهمینه ـ ظهوری .شروع : ۳۰ر۱۰ صبح ـ ۳۰ر۲ ـ ۳۰ر۴ ـ ۳۰ر۶ ـ ۳۰ر۸ بعد از ظهر (تاستانی : آرشین‌مالالان ۳۰ر۷ ـ ۳۰ر۹ بعد از ظهر)

سینما چارلی تلفن ۶۸۴۶۱
سرکش (سینماسکوپ‌ـرنگی ـ دوبله بفارسی) با شرکت : سوزان هیوارد ـ تیرون پاور . شروع : ۳۰ر۱۰ صبح ـ ۳ـ۵ـ۷ـ۹ بعداز ظهر

سینما دیانا تلفن ۴۲۰۱۰
دلاوران دوران(سینماسکوپ ـرنگی دوبله بفارسی)شروع: ۳۰ر۱۰صبح ـ ۱/۲ـ۴ ـ۶ـ۸بعداز ظهر

سینما رویال (تلفن : ۴۹۷۸۵)
آنیبال (سوپر سینماسکوپ‌ـرنگی ـ دوبله بفارسی) باشرکت : ویکتور ماتیور .ریتاگام . شروع : ۳۰ر۱۰ صبح ـ ۳ـ ۵ـ ۷ـ ۹ بعد ازظهر .

سینما زهره (تلفن: ۴۸۰۸ ۲)
کشتی را گم نکنی (ویستاویژن ـ دوبله بفارسی) با شرکت جری‌لوئیس شروع :۱۰ صبح ـ۱۲ ـ۲ـ۴ـ۶ـ ۸ بعد از ظهر

سینما کریستال (تلفن : ۳۷۶۷۵)
کشتی را گم نکنی (ویستاویژن ـ دوبله بفارسی) با شرکت جری‌لوئیس شروع : ۳۰ر۱۰ صبح ـ ۲ر۲ ـ ۴ر۳۰ ـ ۶ر۳۰ ـ ۸ر۳۰ بعداز ظهر

سینما دریاپور (تلفن :۶۷۲۵۲)
زنها طاقت ندارند (رنگی ـ دوبله بفارسی) با شرکت ژاکلین ساسارد ـ میلن‌دو مونژو شروع ۳۰ر۱۰صبح ـ ۳ـ۵ـ۷ـ۹ بعد از ظهر (تراس : ۳۰ر۷ ـ۳۰ر۹ بعد از ظهر)

سینما ایران تلفن ۳۶۳۵۴
آرشین مالالان با شرکت : ویگن ـ تهمینه ـ ظهوری .شروع : ۳۰ر۱۰ صبح ـ ۳۰ر۲ ـ ۳۰ر۴ ـ ۳۰ر۶ ـ ۳۰ر۸ بعد از ظهر (تاستانی : آرشین‌مالالان ۳۰ر۷ ـ ۳۰ر۹ بعد از ظهر)

سینما چارلی تلفن ۶۸۴۶۱
سرکش (سینماسکوپ‌ـرنگی ـ دوبله بفارسی) با شرکت : سوزان هیوارد ـ تیرون پاور . شروع : ۳۰ر۱۰ صبح ـ ۳ـ۵ـ۷ـ۹ بعداز ظهر

سینما دیانا تلفن ۴۲۰۱۰
دلاوران دوران(سینماسکوپ ـرنگی دوبله بفارسی)شروع: ۳۰ر۱۰صبح ـ ۱/۲ـ۴ ـ۶ـ۸بعداز ظهر

سینما رویال (تلفن : ۴۹۷۸۵)
آنیبال (سوپر سینماسکوپ‌ـرنگی ـ دوبله بفارسی) باشرکت : ویکتور ماتیور .ریتاگام . شروع : ۳۰ر۱۰ صبح ـ ۳ـ ۵ـ ۷ـ ۹ بعد ازظهر .

سینما تخت‌جمشید (تلفن:۴۳۵۵۰)
شبهای اروپا (سوپرپانوراميك ـ رنگی ـ دوبله‌بفارسی) با شرکت : کارمن سویلا . شروع : ۳ـ۵ـ۷ـ۹ بعد از ظهر .

سینما حافظ (تلفن :۳۴۰۷۴)
سفر جهنم (رنگی‌ـدوبله‌بفارسی) باشرکت :رابرت استاك ـدورتی‌مالون شروع:۳۰ر۱۰صبح ـ۲ر۲ـ ۳۰ر۴ ـ ۳۰ر۶ ـ۸ر۳۰ بعداز ظهر

سینما دراویون (تهران پارس)
کشتی را گم نکنی (ویستاویژن ـ دوبله بفارسی) با شرکت:جری‌لوئیس شروع ۷ـ ۹ بعد از ظهر

سینما دنیا تلفن ۳۳۸۱۲
دلاوران دوران(سینماسکوپ ـرنگی دوبله بفارسی)شروع: ۳۰ر۱۰صبح ـ ۲ر۲ ـ ۴ر۳۰ ـ ۶ر۳۰ ـ ۸ر۳۰ بعد از ظهر

سینما نیاگارا (تلفن : ۶۵۳۰۷)
زنها طاقت ندارند (رنگی ـ دوبله بفارسی) باشرکت : میلن دومونژو ـ ژاکلین ساسارد . شروع : ۳۰ر۱۰ ـ ۲ر۲ ـ ۴ر۳۰ ـ ۶ر۳۰ ـ ۸ر۳۰ بعد از ظهر

سینما رادیوسیتی (تلفن:۴۳۳۲۰)
سفر جهنم (رنگی ـ دوبله‌بفارسی) باشرکت: دورتی مالون ـ رابرت‌استاك شروع: ۱۱ صبح ـ ۳ وربع ـ ۵وربع ـ ۷وربع ـ ۹ وربع بعد از ظهر .

سینمارکسی (تلفن :۳۴۱۶۹)
آنیبال (سوپر سکوپ ـ رنگی دوبله بفارسی) باشرکت : ویکتور ماتیور ،ریتاگام ، شروع : ۳۰ر۱۰ صبح ـ ۲ر۲ ـ ۳۰ر۴ ـ ۳۰ر۶ ـ ۳۰ر۸ بعد ازظهر .

سینما سعدی (تلفن : ۳۶۴۶۸)
زنها طاقت ندارند (رنگی ـ دوبله بفارسی) با شرکت ژاکلین ساسارد ـ میلن دو مونژو شروع : ۱۱ صبح ـ ۱ـ۳ـ۵ـ۷ـ۹ بعداز ظهر

سینما سمپیلا (تلفن : ۳۶۴۲۴)
پسی در آتش (سینما سکوپ ـ رنگی ـ دوبله بفارسی) با شرکت : استیوریوز ـ گریستین کافمن شروع: ۳۰ر۱۰ ـ صبح ـ ۱۲ر۳۰ ـ ۲ر۳۰ ـ ۴ر۳۰ ـ ۶ر۳۰ ـ ۸ر۳۰ بعد از ظهر .

تراس سمپیلا
پسی در آتش :۷ـ۹ بعد از ظهر

سینما مولن‌روژ (تلفن : ۳۰۳۰۳۰)
کشتی‌را گم نکنی (ویستاویژن ـ دوبله بفارسی) باشرکت: جری‌لوئیس، شروع:۳۰ر۱۰صبح ـ ۳ـ۵ـ ۷ـ ۹بعداز ظهر

سینما نیاگارا (تلفن : ۶۵۳۰۷)
زنها طاقت ندارند (رنگی ـ دوبله بفارسی) باشرکت : میلن دومونژو ـ ژاکلین ساسارد . شروع : ۳۰ر۱۰ ـ ۲ر۲ ـ ۴ر۳۰ ـ ۶ر۳۰ ـ ۸ر۳۰ بعد از ظهر

سینما رادیوسیتی (تلفن:۴۳۳۲۰)
سفر جهنم (رنگی ـ دوبله‌بفارسی) باشرکت: دورتی مالون ـ رابرت‌استاك شروع: ۱۱ صبح ـ ۳ وربع ـ ۵وربع ـ ۷وربع ـ ۹ وربع بعد از ظهر .

سینمارکسی (تلفن :۳۴۱۶۹)
آنیبال (سوپر سکوپ ـ رنگی دوبله بفارسی) باشرکت : ویکتور ماتیور ،ریتاگام ، شروع : ۳۰ر۱۰ صبح ـ ۲ر۲ ـ ۳۰ر۴ ـ ۳۰ر۶ ـ ۳۰ر۸ بعد ازظهر .

سینما ایفل تلفن ۴۰۱۱۶
جوان‌خطرناك (رکالسکوپ)باشرکت لیلی جنتل ـمارك‌دامون شروع۳۰ر۱۰ صبح ـ ۳ـ۵ـ۷ـ۹ بعد از ظهر

سینما برلیان (تلفن : ۳۳۵۳۵)
سامسون و دلیله (ویستاویژن‌ـرنگی دوبله بفارسی) با شرکت :ویکتور ـ ماتیور ـ هدی لامار ـشروع: ۹ـ۱۱و ربع ـ ۱وسه ربع ـ ۴ـ۶وربع ـ ۸ر۳۰ بعد از ظهر

سینما آریا (تلفن : ۳۷۹۵۶)
علامت رم (سینما سکوپ ـ رنگی دوبله بفارسی) باشرکت :آنیتااکبرك ژوژ مارشال .شروع ، ۳۰ر۱۰ صبح ـ ۳۰ر۲ ـ ۳۰ر۴ ـ ۳۰ر۶ ـ ۸ر۳۰ بعدازظهر

سینما پالازا تلفن ۴۴۲۵۵
فاتح دروازه مرگ (رنگی ـدوبله بفارسی) با شرکت : لون چانی ـ پروس نیت شروع : ۳۰ر۱۰ صبح ـ ۳۰ر۲ ـ ۳۰ر۴ ـ ۳۰ر۶ ـ ۳۰ر۸ بعد از ظهر

سینما پلازا تلفن ۴۴۲۵۵
فاتح دروازه مرگ (رنگی ـدوبله بفارسی) با شرکت : لون چانی ـ پروس نیت شروع : ۳۰ر۱۰ صبح ـ ۳۰ر۲ ـ ۳۰ر۴ ـ ۳۰ر۶ ـ ۳۰ر۸ بعد از ظهر

سینما امپایر (تلفن :۶۷۲۵۲)
زنها طاقت ندارند (رنگی ـ دوبله بفارسی) با شرکت ژاکلین ساسارد ـ میلن‌دو مونژو شروع ۳۰ر۱۰صبح ـ ۳ـ۵ـ۷ـ۹ بعد از ظهر (تراس : ۳۰ر۷ ـ۳۰ر۹ بعد از ظهر)

سینما ایران تلفن ۳۶۳۵۴
آرشین مالالان با شرکت : ویگن ـ تهمینه ـ ظهوری .شروع : ۳۰ر۱۰ صبح ـ ۳۰ر۲ ـ ۳۰ر۴ ـ ۳۰ر۶ ـ ۳۰ر۸ بعد از ظهر (تاستانی : آرشین‌مالالان ۳۰ر۷ ـ ۳۰ر۹ بعد از ظهر)

سینما چارلی تلفن ۶۸۴۶۱
سرکش (سینماسکوپ‌ـرنگی ـ دوبله بفارسی) با شرکت : سوزان هیوارد ـ تیرون پاور . شروع : ۳۰ر۱۰ صبح ـ ۳ـ۵ـ۷ـ۹ بعداز ظهر

سینما دیانا تلفن ۴۲۰۱۰
دلاوران دوران(سینماسکوپ ـرنگی دوبله بفارسی)شروع: ۳۰ر۱۰صبح ـ ۱/۲ـ۴ ـ۶ـ۸بعداز ظهر

سینما رویال (تلفن : ۴۹۷۸۵)
آنیبال (سوپر سینماسکوپ‌ـرنگی ـ دوبله بفارسی) باشرکت : ویکتور ماتیور .ریتاگام . شروع : ۳۰ر۱۰ صبح ـ ۳ـ ۵ـ ۷ـ ۹ بعد ازظهر .

سینما زهره (تلفن: ۴۸۰۸ ۲)
کشتی را گم نکنی (ویستاویژن ـ دوبله بفارسی) با شرکت جری‌لوئیس شروع :۱۰ صبح ـ۱۲ ـ۲ـ۴ـ۶ـ ۸ بعد از ظهر

سینما کریستال (تلفن : ۳۷۶۷۵)
کشتی را گم نکنی (ویستاویژن ـ دوبله بفارسی) با شرکت جری‌لوئیس شروع : ۳۰ر۱۰ صبح ـ ۲ر۲ ـ ۴ر۳۰ ـ ۶ر۳۰ ـ ۸ر۳۰ بعداز ظهر

سینما دریاپور (تلفن :۶۷۲۵۲)
زنها طاقت ندارند (رنگی ـ دوبله بفارسی) با شرکت ژاکلین ساسارد ـ میلن‌دو مونژو شروع ۳۰ر۱۰صبح ـ ۳ـ۵ـ۷ـ۹ بعد از ظهر (تراس : ۳۰ر۷ ـ۳۰ر۹ بعد از ظهر)

سینما ایران تلفن ۳۶۳۵۴
آرشین مالالان با شرکت : ویگن ـ تهمینه ـ ظهوری .شروع : ۳۰ر۱۰ صبح ـ ۳۰ر۲ ـ ۳۰ر۴ ـ ۳۰ر۶ ـ ۳۰ر۸ بعد از ظهر (تاستانی : آرشین‌مالالان ۳۰ر۷ ـ ۳۰ر۹ بعد از ظهر)

سینما چارلی تلفن ۶۸۴۶۱
سرکش (سینماسکوپ‌ـرنگی ـ دوبله بفارسی) با شرکت : سوزان هیوارد ـ تیرون پاور . شروع : ۳۰ر۱۰ صبح ـ ۳ـ۵ـ۷ـ۹ بعداز ظهر

سینما دیانا تلفن ۴۲۰۱۰
دلاوران دوران(سینماسکوپ ـرنگی دوبله بفارسی)شروع: ۳۰ر۱۰صبح ـ ۱/۲ـ۴ ـ۶ـ۸بعداز ظهر

سینما رویال (تلفن : ۴۹۷۸۵)
آنیبال (سوپر سینماسکوپ‌ـرنگی ـ دوبله بفارسی) باشرکت : ویکتور ماتیور .ریتاگام . شروع : ۳۰ر۱۰ صبح ـ ۳ـ ۵ـ ۷ـ ۹ بعد ازظهر .

سینما زهره (تلفن: ۴۸۰۸ ۲)
کشتی را گم نکنی (ویستاویژن ـ دوبله بفارسی) با شرکت جری‌لوئی

اجتماعی

در انجمن های محلی شهر

مردم جوادیه تقاضا دارند

که خیابانهای صالح‌نیا وسکوی‌نظامی یکطرفه شود

وضع مدارس جوادیه خوب نیست

انجمن محلی منطقه ٦ جوادیه با حضور آقایان احمد شریف و پاك‌گهر وسید مهدی سادات‌و سروان رضوی ٦والهی و وزیر زاده و فراهانی و هاشمی و سبزه ای و عده دیگر از اعضاء در محل انجمن تشکیل گردید ۰آقای کاتب یکی از اعضاء راجع به زهتابیهای خیابان صالح‌نیا صحبت کرد و اظهار داشت با اینکه اهالی محل بارها مستقیما یا وسیله انجمن تقاضای جمع آوری وبرچیدن زهتابیها را نموده‌اند و تا آنجا که اطلاع دارم انجمن نیز بکرات ضمن نامه این خواسته مردم را بمقامات مربوطه نوشته است‌ولی‌تاکنون علاوه بر اینکه کوچکترین اقدامی بعمل نیامده‌بلکه صاحبان کارخانجات‌مزبور بدون‌توجه بوضعیت محلی‌و موقعیت فعلی مشغول بسط وتوسعه دادن تشکیلات خود هستند و این امر موجب ناراحتی است

بعدآقای فراهانی و هاشمی راجع بوضع مدارس جوادیه صحبت کردند ناطق گفت : وضع مدارس جوادیه خیلی خراب است عموما اطفال در اطاقهای کوچك مخروبه جمع می شوند و روی هر نیمکت سه نفری شش نفر می نشینند و اگر این وضع باقی بماند بزودی مبتلا به امراض مسری خواهند شد تقاضا داریم وزارت فرهنگ وسیله‌بازرسهای‌خود فکری در این خصوص بنماید آقای فراهانی علاوه نمود که بعضی از مدارس منجمله دبیرستان دخترانه پیرایش اصلا آب ندارد و وضع نظافت و بهداشت دانش آموزان‌در مدرسه دچار اختلال شده از آقای شهردار جوادیه تقاضا داریم نسبت بآب آنجا اقدام نماید ۰ سپس آقای سادات گفت‌وضعیت بهداری‌آموزشگاه های جوادیه هم خراب است دکتر ودارو بقدر کافی نیست شاگردان مدارس ازاین حیث‌در مضیقه‌هستند از وزارت فرهنگ تقاضا داریم‌نسبت به‌بهبود وضع آنجا اقدام نماید ناطق اضافه کرد که خیابانهای صالح نیا و سکوی نظامی کم عرض هستند و بعلت دو طرفه بودن عبور ومرور اخیرا دو نفر بچه در خیابانهای مزبور زیر ماشین رفته اند که فعلا هر دونفر در بیمارستانهابستری هستند تقاضا داریم‌که‌اداره راهنمائی ورانندگی عبور و مرور اتومبیلها را در این دو خیابان یکطرفه نماید۰ ضمنا چون اغلب مسافرین خطوط ۲۹ و۲۳ اهالی جوادیه هستندبرای رفاه حال مردم جوادیه انتهای یکی از این دو خط را از میدان راه آهن تا دایره کشتارگاه امتداد بدهند۰

بعد آقای کریمپور در باره لاروبی نهر فیروز آباد مطالبی گفت وتقاضا کرد که هر چه زود تر اقدامی برای لاروبی نهر بعمل آید ۰

مردم بخش هفت سیروس

اقدامات دولت را تائید میکنند

مردم تهران و عده‌ای از اهالی مازندران و شهسوار بریاست آقای سید تقی تقوی رئیس انجمن محلی بخش ۷ سیروس جلسه تشکیل‌دادند و درباره کارها و مسائلی که ازطرف اهالی ارجاع شده ونامه‌هائیکه از مراجع رسمی رسیده بود گفتگوکردند در اینموقع چند نفر از اعضاء درباره خواربار و شکایات مردم از معارف و مدارس و کتب درسی و فداکاریهاو کنترل قیمتهاصحبت‌کردند وتصمیماتی گرفته شد که با مسئولین امور ملاقات شود .

در این جلسه از اقدامات‌اقتصادی و فعالیتهای فوق‌العاده دولت که صمیمانه مردم را بهمراهی دعوت و برای جلوگیری از گرانفروشی و مجازات متخلفین قدم مؤثر و عملی برداشته ستایش شد اعضا در مورد نواقص معارف ومدارس و نقائص آن وبیاناتیکه آقای دکتر صدیق اعلم در جشن مهرگان و درمصاحبه ها ایراد کرد و شکایات مردم را ازخرابی فرهنك وارد دانست بحث‌نمودند

آقای تقوی گفت آقای دکتر صدیق اعلم که چهل سال تمام از عمر خود را با علاقه در تعلیم و تربیت وامور فرهنگی صرف کرده بخوبی میتواندبا کمك و همراهی فرهنگیان ورزیده و فعال فرهنك را اصلاح و مدارس را کانون صحیح تعلیم و تربیت قرار دهند .

کانون خیریه سلسبیل درباره برق و روشنائی گفتگو کرد

جلسه انجمن محلی و کانون‌خیریه سلسبیل و توابع بریاست تیمسار باستی و با حضور کلیه اعضاتشکیل گردید در این جلسه اعضای انجمن درباره وضع برق و روشنائی‌محلات صحبت کردند اعضای انجمن دراین جلسه متن نامه ای را تصویب کردند که برای بنگاههای برق اختصاصی فرستاده شد در این نامه باختلافات بین مردم محلات و برقهای خصوصی اشاره شد موضوع وام پرداختی مشترکین و طرز کار بنگاهها مطرح گردیده است انجمن از ضعف برق فروزان شکایت کرد واعلام نمود که این‌کارخانه باید هر چه زودترنسبت بتقویت نیروی خوداقدام کند یکی از اعضا گفت شرکت برق فروزان سیم هوائی جداگانه ندارد ونسبت بروشنائی معابر اقدام نکرده ۰

اعضای انجمن اعلام کردند که اتحادیه برقهای اختصاصی نبایداجازه بدهد یکی از اعضای آن اسباب ناراحتی مردم را فراهم آورد واین کارخانجات باید بوظایف خود عمل نمایند ۰

لطفاً یادداشت فرمائید

امشب

برنامه تلویزیون ایران

ساعت ۵٫۳۰ـ برنامه آهنگهای غربی
ساعت ٦٫۰۰ ـ آغاز برنامه
ساعت ٦٫۰۳ ـبرنامه فرهنك
ساعت ٦٫۳۰ ـ فیلم کار تون
ساعت۷٫۰۰ ـسخنرانی دکتر همایونفر
ساعت۷٫۳۰ ـ برنامه بانوان
ساعت ۸٫۰۰ ـ هنر های زیبا
ساعت ۸٫۳۰ ـاخبار
ساعت۸٫٤٥ ـ جام جهان نما
ساعت ۹٫۰۰ ـ نقاب سیاه
ساعت ۹٫۳۰ـ تئاتر
ساعت ۱۱٫۰۰ـ پایان برنامه

در محافل و مجالس

در انجمن ایران و امریکا
کلوب بریج و شطرنج
از ساعت ٦ بعد از ظهر
فیلم های آموزشی
از ساعت ۷ بعداز ظهر
کلوب ادبی
از ساعت ۷ بعدازظهر

در کانون دانشجویان
کلوب پینك پنك وشطرنج
از ساعت ٥ بعد از ظهر
کلوب خیاطی
از ساعت ٥٫۳۰ بعدازظهر

در انجمن ایران وپاکستان
کلوب‌ادبی
از ساعت ٦ بعد از ظهر

برنامه فردا

درانجمن ایران و امریکا
باز دید از کاخ گلستان وموزه سلطنتی
ازساعت ۹ صبح
کلاس آشپزی
از ساعت ٤بعد از ظهر
کلوب بریج وشطرنج
ازساعت ٦ بعد از ظهر
رسیتال پیانو توسط دوشیزه ناتالی هندو راس پیانیست امریکائی
از ساعت ٦ بعداز ظهر

در کانون دانشجویان
کلوب پینك پنك وشطرنج
از ساعت ٥ بعد از ظهر

درباشگاه نفت
فیلم
از ساعت ۸ بعد از ظهر

در انجمن ایران و پاکستان
بازی لوتو
از ساعت ۷ بعد از ظهر

هرعلاقمند وصاحبنظر مسائل‌اجتماعی میتواندجواب‌بدهد

نقائص قانون انتخابات و راه اصلاح آن

سید ابوالقاسم رضوی ـ وکیل‌دادگستری :

بایدمردم‌رابشرکت‌در انتخابات عادت داد

و راهش اینستکه حتی کدخدایان هم انتخابی باشند ...

آقای‌ابوالقاسم رضوی وکیل‌پایه یك دادگستری عقیده‌داردبرای‌اینکه انتخابات خوب انجام شود لازم است مردم را عملا بشرکت درانتخابات عادت داد و راهش اینستکه حتی کدخدایان هم‌در دهات برای‌دهاتیها انتخاب گردند .

درموردقانون انتخابات و نواقص آن آنچه بنظر لازم است که‌متذکر گرددا‌ینست که قانون نقصی ندارد و همچنانکه اکثر کسانی که اظهار نظر کرده‌اند نقص دراجراءآن‌است در باره راه اصلاح آن نظر من چنین است :

مردم ایران خیلی طول دارد تا تشکیلاتی شوند و به حزب و مرام و معنای اساسنامه و نظامنامه و از این قبیل عناوین متداوله در حزبها آشنا شوند چون اکثریت‌با بی‌سواد هاست و آنهائی هم که سواد دارند غالبا از ورود به جمعیت ها ودخالت درامور سیاسی سودی نبرده‌اندبلکه بدرد سر هم دوچار شده‌اند .

پس باید کاری کرد که مردم آشنا بدخالت در امور خودشان بشوند و برای این قسمت لازم‌است انتخابات بیشتری در جریان باشد تا امر انتخابات عادی شود نه اینکه هر چهار سال یکبار عده ای را سوار کامیون کنند و ندانسته پای صندوق ها آورده نامه ای بدست آنها بدهند هم‌چشم بسته درخیابانها سر درگم باشند .

باید امر انتخابات که دخالت در سر نوشت است تفهیم عامه و بخصوص بی سوادو کارگر ودهقان شود و برای‌این تفهیم پیشنهادذیل اگر عملی‌شود نتیجه حاصل‌میگردد

۱ـ در دهات کدخدایان هرسال از طرف رعایا طبق قانون انتخابات برای شخصی انتخاب شوند و سال دوم حق انتخاب شدن نداشته‌باشند و برای اینکه سوء تفاهم بوجود نیاید ممکن است از بین کاندیدا ـ هائی که مالکین یا دولت معرفی مینماید انتخاب نمایند .

۲ـ بخشدار های محلی در بخش ها از بین کسانی که دولت‌معرفی مینماید از طرف مردم‌طبق قانون انتخاب شوند تا مردم بفهندانتخاب بخشدار موثر در امورشان بوده و بخشدار ها هم‌یکه تاز میدان نشوند و قدری دست و پای خود را جمع کنند و بدانند که احتیاج بمردم دارند .

۳ـ فرمانداران‌در شهرستانها از بین کسانی که‌دولت یاوزارت کشور نامزد مینماید برای مردم انتخاب شوند و رای برای آنها طبق‌قانون انتخابات اخذ شود و بعدازدوسال حق انتخاب مجدد نداشته باشند .

٤ـ استانداران طبق قانون‌انتخابات برای مردم انتخاب شوند (البته از بین کاندیدا هائیکه دولت برای هر استان اقلا ده یا ۱٥ نفر معرفی مینماید) .

٥ـ بالاخره شهردار ها و حتی دادستانها نیزطبق قانون انتخابات برای مردم انتخاب‌شوند وقتی‌نظریه فوق‌عملی شد همه مردم معنی انتخابات را خواهند فهمید و بخودی خودرفع هرگونه اشکال درانتخابات مجلس شورای ملی خواهد شد .

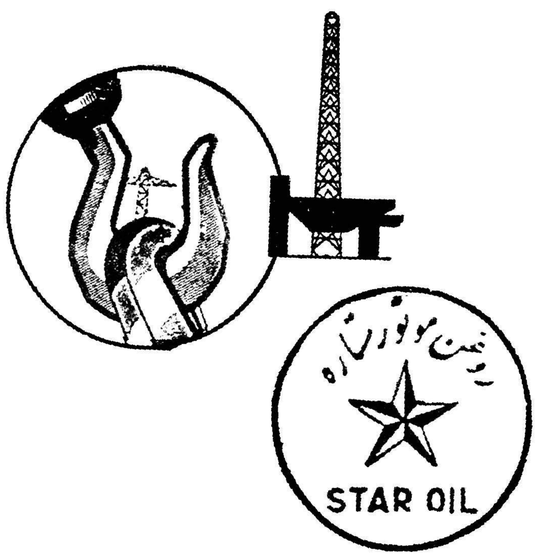

بهترین روغن‌موتور دیزلی وبنزینی تهیه شده باآدیتیوهای کارخانجات B. A. S. F. آلمان ـ انواع گریس ووالوالین
تهران‌ـ صندوق پست ۳۲۸ـ تلفن ٥۸٤۹٤
نمایشگاه صنایع آلمان ـ تالار ۷ از ۱۲ تا ۳۰ مهر
۲ـ۲ آـ۲٦۷٥۸

زیر بغل مردم هندو نه نده !

شوفاژ جنرال

من هم برای مبارزه آماده‌ام اما تو بخاطر آنکه پشتیبانی برای خویش دست وپا کنی پشت سر هم دم از خدمت میزنی و هی‌زیر بغل انسانهای قرن بیستم هندوانه‌میدهی. درحالیکه همه میدانند مردم بمن احتیاج دارند و توجز در ساختمانها و آسمان ـ خراشهای سر بفلك کشیده مورد مصرفی نداری و هرگز قادر نخواهی بود جای مرا بگیری.

ای مگس عرصه سیمرغ نه جولانگه تست
عرض خود میبری و زحمت ما میداری

بخاری کوچك جنرال در دومدل:
SH — 35 بدون پایلت
SH — 35 — P باپایلت (شمعك خودکار)

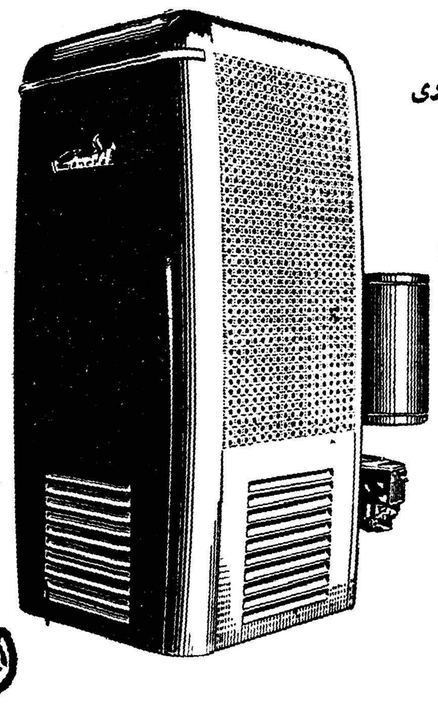

بخاری جنرال

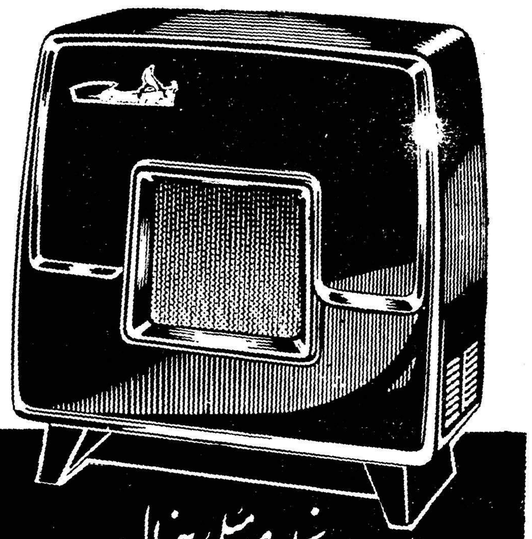

فاکوپا

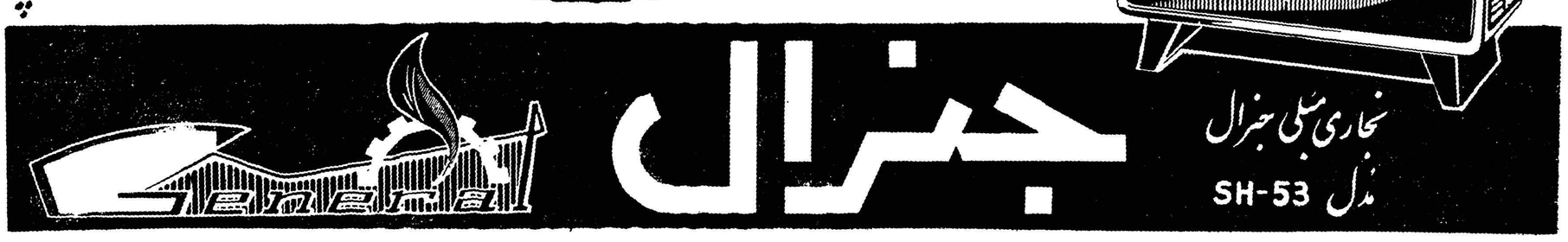
جنرال
بخاری مبلی جنرال
مدل SH-53

شرکت سهامی جنرال مکانیك ـ خیابان ویلا ـ خیابان اراك شماره ۳٦ تلفن ٤٥۰٤۸

دادگاههای سیار راه افتادند:

امروز درهای مغازه‌ها را پائین میکشیدند

گروهی از مغازه داران در خیابانها جریمه شدند

یك موتورسوار در خیابانها داد میزد: دادگاه آمد! دادگاه آمد!

● در خیابان نادری یك‌مغازه اسباب بازی فروشی ۲۹۰ تومان جریمه شد

● حداقل مبلغ جریمه ۲۰۰ تومان بود

● یك مغازه قیمت همه‌کالا ـ های خودرا ۲۰ ریال اعلام کرد!

● یك مغازه دارگفت: آخر روی ماتیك چطور اتیکت بزنم؟!

عصر روز پنجشنبه کمیسیونی در شهرداری تهران تشکیل شد دراین کمیسیون روسای‌دادگاههای شهرداری تهران حضور داشتند آقای سردارپور کودرزی مدیر کل شهرداری تهران‌از طرف شهردارسرپرستی دادگاههای سیار شهرداری را عهده دار شد .

خبرنگار ما اطلاع یافت که برتعداد دادگاههای موجود شهرداری هفت دادگاه جدید اضافه شد و از طرف وزیر دادگستری آقایان‌معتمد دماوندی، محتشمی ،بهبهنی ، گورش‌سنائی پور شقاقی نژاد ، عمرانی و احمد شهیدی برای کنترل وضع قیمتها در شهر تهران مامور خدمت در شهرداری گردیدند .

مامورین پلیس

صبح امروز بدستور تیمسارشاه خلیلی آقایان سرهنگ مهدوی سرگرد هندی پور سروان بدوی سروان‌صادقی برای همکاری با اعضای دادگاههای شهرداری بشهرداری آمدند .

ندیده‌ایم تصور میکنم در طرف‌این هفته قیمتها مختصری پائین‌بیاید.

دراسباب بازی فروشی

مامورین درخیابان نادری بیك مغازه اسباب بازی‌فروشی وارد شدند یك‌خانم آمریکائی مشغول خرید بود این خانم بخبرنگار ما گفت که قیمت اسباب بازی درایران سرسام آور است وی افزود که نمیدانم بماگران می‌فروشند و یا بهمه این قیمت را می‌گویند گفتگوی این خانم با خبرنگار ما توجه رئیس دادگاه را جلب کردو آقای گریگوریان صاحب مغازه را خواست و از او پرسید که چرا اتیکت نزده است این آقا جوابی نداد و دویست ونود تومان جریمه شد .

مغازه برلیان

صاحب این مغازه از مامورین دعوت میکرد که بـه‌مغازه وی بیایند وبازدید کنند صاحب مغازه گفت شب گذشته آقای نخست وزیر از مغازه من دیدن کرد و اظهار رضایت نمود ما از خدا میخواهیم که این اتیکت گذاری دوام یابد ما خیلی راحت هستیم دیگر چانـه نمیزنند قلم خود نویس پارکر را امروزنصد ریال فروخته ام .

تفاوت قیمت ها

امروز قیمت اجناس در مغازه‌های مرکزی شهر و بازار تفاوت داشت یك متر پارچـه کت و شلواری در بازار و خیابان لاله زار بدو قیمت متفاوت فروخته شد این امر مردم را ناراحت کرده است ومیگویند

معاون نخست‌وزیر گفت:

موقع خرید چانه نزنید

باستانداران دستور داده شدکه درشهرستانهانیز باگرانفروشی مبارزه کنند

امروز آقای دکتر علی آبادی معاون نخست‌وزیر وسرپرست‌بازرسی نخست‌وزیری و امور مبارزه با گرانفروشی در تهران بخبرنگار ما گفت : باستانداران و فرمانداران دستور داده شد ، همانطور که در تهران نهضت با گرانفروشی بوجود آمده است در شهرستانها هم با شدت فوق‌العاده اجرا کنند .

دیده شده است که جواهر فروشان و نمایندگی های فـروش اتومبیل از الصاق برچسب خودداری می‌کنند به آنها نیز تاکیدمیشود که از برچسب استفاده کنند وگرنه تحت تعقیب قرار می گیرند .

معاون نخست‌وزیر گفت : فروش جنس بقیمت کمتر از قیمت برچسب هم‌بعنوان تزویر تلقی شده‌و مرتکبین تحت تعقیب قرارمیگیرند

از مردم انتظار داریم اجناس بدون برچسب‌را نخرندو همچنین چانه نزنند وقبل از خرید جنس بچند مغازه بروند تا هرجا ارزانتر بود بخرند .

آقای دکتر علی آبادی گفت: بزودی از طرف دولت‌برچسب‌های رسمی برای اجناس مختلف در اختیار فروشندگان گذارده خواهد شد .

در آینده نزدیك هم چند شماره تلفن در اختیار عموم گذارده می شود تا بوسیله آنها با مقامات قضائی ودادگاههای سیار تماس‌گرفته و شکایت خود را مطرح کنند .

دیده شده که فروشندگان اجناس‌را طبقه بندی کرده و نوع بهتر را پنهان می کنند و بمشتری های معمول بقول خودشان جنس برچسبی داده و نوع بهتر را بمشتری های مخصوص و بقیمت گـران عرضه می دارند .

بازرسان مبارزه با گرانفروشی چنین موارد را تخلف دانسته و تحت تعقیب قرار خواهند داد .

اولین گروه

امروز آقای‌ذوالفقاری شهردارتهران بخبرنگار ما گفت هنوز گروههای‌سیار تکمیل نشده و احتمال دارد از فردا این‌گروهها درشهر بگردش درآیند ولی از لحاظ اهمیت مسئله نصب برچسب کلیه‌ادادگاههای ثابت‌شهرداری‌از امروز درنقاط مختلفه شهر گردش میکنند .

مغازه ها تعطیل شد

خبرنگاران ماکه بهمراه‌گروههای سیار شهرداری از نقاط مختلف‌شهر دیدن کرده‌اند گزارش میدهند که پس از ورودادگاه سیار شهرداری‌بخیابان نادری عده‌ای از مغازه داران از آمدن آنها مطلع شدند و در ایـن موقع مغازه هائی که برچسب‌نداشتند تعطیل کردند .

درفروشگاه دوك

در ابتدای خیابان نادری مامورین بفروشگاه دوك وارد شدند درویترین های این فروشگاه برای نمونه هم‌یك اتیکت نزده بودند . رئیس دادگاه گفت آقا چرا اتیکت ندارید یك‌نفر جلو آمد و جواب داد مدیر فروشگاه نیست رئیس دادگاه گفت فرق نمی کندهرکسی که اینجاباشد ماهم را مدیر بحساب میگذاریم در ایـن موقع معلوم شد که این شخص‌صندوق دار است وی‌گفت اینجا شرکت‌سهامی است ونباید اتیکت بزنیم شرکت که گران‌نمیفروشد دادگاه فروشگاه را بپرداخت دوهزار ریال جریمه محکوم کرد و صندوقدار مجبور شد این مبلغ را بپردازد . صندوقدار ابتدا حاضرم بزندان بروم .

اظهار نظر یك مشتری

در این فروشگاه خانمی مشغول خرید بود خبرنگار ما باوی مصاحبه کردخانم مزبور آهسته پرسید چه خبر است بازرس است و سپس گفت ما که هنوز اثر این اتیکت را

تادولت نرخ تعیین نکند نمیتواند مشکل را حل کند .

قیمت روی قیافه

خانمی د رخیابان لاله زار گفت: آقا این مغازه داران بقیافـه مشتری نگاه میکنند و بعد قیمت میگویند اگر وضع لباس و ظاهر مشتری‌ایجاب کند باو چند برابر قیمت حقیقی خواهند فروخت خانم مزبور گفت بارها دیده شده کـه جنسی را اول پانصد ریال گفته اند و سپس حاضر شده اند که‌آنرا بیکصد ریال‌بفروشند اتیکت این مشکلات را رفع میکند و علاج اساسی درد مردم اتیکت است.

اثر عجیب

رئیس دادگاههای سیار امروزضمن سرکشی به محلات شهر گفت این نصب برچسب اثر عجیبی در شهر کرده است و بسرعت و حتی بطور غیر منتظره تصمیم دولت در سراسر شهر عملی گردیده .

بیست ریالی

یکی‌ازمغازه‌های شمال‌شهراصلا اتیکت نداشت مامورین‌بوی اعتراض کردند صاحب مغازه گفت من یك نوع اتیکت زده‌ام و هر چه بخواهید با بیست ریال میفروشم این توضیح مامورین را قانع کرد و از آنجا خارج گردیدند.

کیلوئی میفروشیم

مامورین سیار امروز وارد یکی‌از مغازه های خیابان اسلامبول شدند این مغازه هم اتیکت نداشت .رئیس دادگاه در حالیکه میخواست حکم جریمه ویرا صادر کند صاحب‌مغازه جلو آمد و گفت آقا من کیلوئی میفروشم و اتیکت نباید بزنم.

اتیکت نامرئی

یکی از عتیقه فروشان نادری اتیکت را در داخل ظرف بلوری انداخته بود رئیس دادگاه با تغیر گفت آقا در جیب هم بگذاریدمانعی ندارد ولی باید جریمه‌اش را هم بپردازید . باین دلیل این مغازه‌دار را دو هزار و پانصد ریال جریمه کردند !

آشنا است

یکی ا زخریداران در خیابان نادری بمامورین دادگاه گفت آقا صاحب این مغازه با ما آشنا است و گران نمیفروشد و از آن گذشته‌ما اجناس خود را از شرکت تعاونی وزارت دارائی میخریم و اتیکت از نظر ما خوبست ولی تاثیر مهمی ندارد زیرا هر کسی هر چه دلش میخواهد می نویسد .

یك خریدار دیگر بنام آقای ابراهیم گفت نصب اتیکت خیلـی خوبست لااقل قیمت را مغازه‌داران نمیتوانند بالا ببرند.

ماتیك داریم

در یکی از مغازه های شمال‌شهر صاحب مغازه گفت من ده سال‌است با برچسب میفروشم و اما آقا من ماتیك دارم آنرا چطور برچسب بزنم در این موقع رئیس دادگاه‌یك لوله ماتیك را بدست گرفت و از خانم های‌مشتری مغازه پرسید اینرا نمیشود قیمت گذاشت‌خانم ها گفتند که بخوبی‌میشود آنرا قیمت گذاشت و یکی از آنها کاغذ کوچکی در آورد و روی آن نوشت ماتیك را ارزان کنید از این وضع همه بخنده افتادند .

قانون نمیخوانم !

صاحب یك مغازه لباس فروشی گفت من قانون نمی‌خوانم و از این تصمیم جدید اطلاع ندارم بفرمائید قانون را باطلاع همه برسانندرئیس دادگاه گفت قانون را بهمه ابلاغ نمیکنند و صاحب مغازه را دوهزار ریال جریمه کردند

تعطیل میشوند

امروز در خیابانهای مرکزی شهر و بازار منظره جالبی بوجود آمده بود همینکه اعضای دادگاهها وارد مغازه ای می‌شدندعده‌ای‌بیکاره فورا بمغازه های اطراف‌خبرمیدادند و د رنتیجه مغازه هائی که اتیکت نداشتند در مغازه را پائین کشیده میرفتند و بااین ترتیب در حدود بیست مغازه در خیابان نادری‌بحالت نیمه تعطیل درآمد .

اتیکت می‌زدند .

عده‌ای از مغازه های تهران‌صبح امروز از حرکت دادگاهها مطلع شده و بسرعت برروی کالاهای‌خود اتیکت میزدند و مامورین دادگاه هم پس از ملاحظه فعالیت این‌قبیل افراد فقطمیگفتند تا یکساعت‌دیگر اگر اتیکت نزنند مغازه راتعطیل خواهند کرد .

حقه مامورین

رئیس دادگاه‌در خیابان‌اسلامبول بمامورین خود گفت این میوه فروشان خیلی دقت دارند دو نفرقبلا برود و از خریداران تحقیق کند که چند خریده‌اند و سپس ما را خبر کنند . معلوم شد که میوه‌فروشان از مامورین زرنگ تر هستند آنها هم قبلا یك موتور سوار در مدخل خیابان گذاشته بودند و اوتاچشمش بمامورین افتاد موتور را راه‌انداخت و داد زد : دادگاه آمد ! دادگاه آمد !

قیمت ها تغییر کرد

همینکه مامورین وارد خیابان میشدند کسبه و میوه فروشان بسرعت‌قیمت‌هارا تغییر میدادند.خانم مسنی گفت لاالهالاالله عجب دنیائـی شده یك‌مرتبه‌آلوزرد ارزان شد و فراوان !

آقا بیچاره‌ام

جالب ترین صحنه امروز دریك دکان میوه‌فروشی رویداد این‌میوه فروش درمرکز شهر بامیلیونها سرمایه برئیس دادگاه میگفت آقا من بیچاره‌ام واین دفعه ببخشید !

آقا نمی‌فروشد

هنگامیکه امروز مامورین درخیابان اسلامبول گردش میکردند یك خریدار برئیس دادگاه گفت آقا این‌میوه فروش‌میگوید من نمی ـ فروشم وخیال میکند من بازرس هستم وقتی کاروان اعضای دادگاه بطرف مغازه میوه‌فروش راه افتاد بزبان خوش‌مشتری را راضی‌کردند و موضوع خاتمه یافت .

دربازار

گروههای مامورین‌دربازارتهران نیزامروزبه‌گردش‌درآمدند‌درسراسر بازار مغازه ها برچسب زده بودند در چند نقطه‌مامورین بااشکال روبروشدند و مغازه‌دار را جریمه کردند .

چانه بازاری

یك مغازه‌دار دربازار بخبرنگارما گفت اتیکت خوبست ولی مامردم بچانه‌زدن عادت داریم اگر برسر قیمت‌هم‌چانه‌نزنیم وقت مشتری را باخوش و بش‌خواهیم گرفت .

در جنوب شهر

مامورین دادگاههای سیارامروز از جوادیه ،نازی‌آباد ،میدان غار و خیابان‌های ری وشوش و مناطق مرکزی شهر بازدید کردند در حدود برزنهای ده و یازده و بیست هم چندین مغازه‌دار متخلف بجرایم سنگین محکوم شدند .

سخنان وزیر صنایع و معادن

امروز آقای دکتر طاهر ضیائی وزیر صنایع و معادن پیرامون موضوع تثبیت و کنترل قیمت‌ها و مبارزه با گرانفروشی خطاب بـه مدیران کل وروسای ادارات و ماموراتی که از طرف وزارت‌صنایع ومعادن برای همکاری با هیئت مخصوص مبارزه با گرانفروشی تعیین شده‌اند گفت دولت موضوع تثبیت وکنترل قیمت‌ها و مبارزه شدید باگرانفروشی را یکی از برنامه‌های اساسی خود قرار داده است ماموراتی که از این‌وزارتخانه تعیین شده‌اند دراین کار بایـد همکاری و مجاهدت کافی بنمایند. زیرا مادر این چندسال با کوشش زیاد وکمك بمردم توانسته‌ایم کارخانه‌هائی ایجاد کنیم کـه مصنوعات اغلب آنها از جنس‌مشابه خارجی مرغوب تراست ولی همین کارخانه‌ها بایدهمیشه رعایت‌مصالح مردم را بکنندو کالاهای‌خودرا بنرخ عادلانه بفروشند وگرنه به عنوان اینکه صنعت داخلی هستند وجنس مرغوب می‌سازند نباید مرتکب گرانفروشی بشوند وظیفه ماموران وزارت صنایع و معادن این است که‌از اینکار جلوگیری نمایند و متوجه باشند که بهای مصنوعات داخلی که‌بمردم‌عرضه میشودعادلانه باشد.

اطلاعیه شرکت تعاونی ارتش

این اطلاعیه از طرف شرکت تعاونی‌مصرف‌ارتش انتشاریافته‌است:

با آنکه بعضی از فروشندگان طماع و بهانه‌جو درصدد سوءاستفاده از تصمیما ت‌اخیر دولت بر آمده و به بهانه افزایش سود بازرگانی بعضی از کالا های خارجی ، بمـرور بهای اجناس مورد نیاز عمومی را ترقی داده و از این‌راه بضررطبقات مصرف کننده و بسود خود منافع غیر مشروعی تحصیل‌نموده ومینمایند شرکت تعاونی مصرف ارتش‌بدین وسیله اطلاع‌میدهد با شیوه‌همیشگی کمترین افزایشی در بهای کالاهای خود نداده‌و در تمام شعب وفروشگاه های شرکت اجناس با همان نرخ های پیشین و با برچسب قیمت بفروش میرسد و کلیه طبقات اعم از نظامی و غیر نظامی می توانند بشعب این سازمان تعاونی مراجعه و از تسهیلاتی که برای آسایش و رفاه مردم فراهم میباشد بهره‌منـد گردند.

روزدوشنبه براثر عبور جتها از دیوار صوتی

منطقه غرب تهران بلرزه درمیآید

■ تیمهای آکروجت ایران و آمریکا نمایشهای هوائـی جالبی انجام خواهند داد

■ دهها جترباز در منطقه نمـایش عملیـات زمینی انجام خواهند داد

امروز یك مقام مطلع ستادنیروی هوائی بخبرنگار ما اظهار داشت‌برنامه جشن روز نیروی هوائی کاملا آماده شده‌است . دیروز تمرین بـزرك نیروی هوائی در میدان جیت‌گر انجام شد. در تمرین دیروز گلوله هـای جنگی بکار برده شد .

درپیشگاه شاهنشاه

ازسحرگاه روز دوشنبه (پس‌فردا) اهالی تهران میتوانند با استفاده از اتوبوسهائیکه درنقاط مختلف شهر از طرف نیروی هوائی آماده شده به محل مانور بروند . ساعت هشت و سی دقیقه بامداد آنروز شاهنشاه‌به محل نمایش هوائی تشریف فرما خواهند شد .

در جشن ۲۵ مهر نیروی هوائی شاهنشاهی والاحضرت شاهدختها و شاهپور ها ، هیئت دولت ، رجال و امراء ارتش و روسای نمایندگی‌های سیاسی خارج ووابسته های نظامی سفارتخانه‌ها و همچنین هزاران‌نفر از مردم پایتخت شرکت خواهند داشت .

تاج طلائی ومشعلهای آسمان

پس از گزارش فرمانده نیروی هوائی اولین قسمت برنامه عملـی جشن انجام خواهد شد و بدین معنی که‌دو فروند هواپیمای جت ازمنطقه نمایش عکسبرداری خواهدکرد (عکس هائی که وسیله این هواپیما گرفته شده در پایان نمایش بین مردم توزیع خواهدشد) بعد بترتیب‌عملیات تیم آکروجت نیروی هوائی‌شاهنشاهی بوسیله شش فروند هواپیمای جت انجام خواهدگرفت وبعد تیم آکرو ـ جت آمریکا موسوم‌به مشعلهای‌آسمان مرکب از چهار فروند هواپیمای جت نمایش خواهد داد.

دراینوقت یك هواپیمای جت‌دفـ ۱۰۰ به‌پرواز نمایشی انجام خواهد داد سپس تعداد زیادی چتر باز وسیله ۹فروند هواپیما در منطقه نمایش‌رها خواهند شد. پس از انجام این عملیات دوهواپیما چگونگی تخلیه چتربازان مجروح را از میدان‌عملیات نشان خواهند داد. دراین جشن همچنین کارکنان متخصص چتربازی آمریکا در منطقه نمایش فرود آمده چگونگی استقراروسائل‌در یك‌فرودگاه رانشان خواهند داد.

صداهای مهیب و وحشتناك

بعد از آن دو فروند جت نیـروی هوائی ایران ازدیوار صوتی عبـور خواهند کرد این عمل کـه در ارتفاع۲۵ تا۳۰ هزار پائی انجام می شود توام با صداهای وحشتناك و مهیبی است که احتمالا قسمت غربی رابلرزه درخواهد آورد . امروزنیروی هوائی بمردم تهران اعلام کرد که از شنیدن این صداها در روز جشن متوحش نشوند چون بعلت دوربودن هواپیما ها از شهر هیچگونه‌خطری‌از نظر شکستن شیشه ها و پنجره‌ها متوجه تهران نیست .

بلکه فقط‌صدای مهیب‌شکستن‌دیوار صوتی بگوش ساکنین تهران خواهد رسید .

ورساعت ده و سی دقیقه برنامه جشن پایان می‌پذیرد وشاهنشاه‌میدان نمایش را ترك خواهند نمود .

در آنروز همچنین هواپیماهائیکه در نمایش شرکت داشتند در کیلومتر ۸ـ۷ جاده کرج در یك محل نمایش زمینی بمعرض تماشا گذارده خواهد شد .

دولت‌امریکا پشتیبان‌برنامه

بقیه از صفحه اول

انجام گرفت ودراین مذاکرات مقامات عالی رتبه دولت ایران شرکت‌داشتند آقای‌مارتین بحضوراعلیحضرت‌همایونی شرفیاب شدند و با آقایان نخست وزیر ـ نایب نخست وزیر ورئیس بانك مرکزی ملاقات کرد .

در طی اقامت خود در ایران آقای مارتین از سدکرج و سددز ودانشکده کشاورزی نیز دیدن نمود .

در طی این مذاکرات آقای‌مارتین علاقه دولت آمریکا را به عملیات عمرانی که زیر نظر سازمان برنامه اجرا میگردد و در توسعه اقتصادی واستفاده از منابع طبیعی ودرنتیجه بالا بردن سطح زندگی مردم ایران موثر خواهد بود ابراز داشت بعلاوه آقای مارتین پشتیبانی کامل دولت آمریکا رانسبت به‌اصولی که‌دربرنامه تثبیت اقتصادی اخیر پس‌ازمذاکره‌با دولت ایران این اصول را مورداجرا قرار داده‌است ابراز داشت . برنامه تثبیت اقتصادی اخیرپس‌ازمذاکرات‌با نمایندگان صندوق‌بین‌المللی پول‌تنظیم گردیدویکی‌ازنتایج‌آن‌این‌بود‌که‌صندوق بین‌المللی‌پول مبلغ‌سی‌وپنج‌میلیون‌دلار در اختیار دولت ایران گذارد.

آقای مهندس هدایت وضع‌پیشرفت برنامه عمرانی هفت ساله دوم‌ومشکلات مالی سازمان برنامه را باآقای‌مارتین مطرح نمودو آقای مارتین اظهارداشت که چون دولت ایران برنامه تثبیت اقتصادی جدیدی تعیین نموده ونتایج موفقیت آمیز برنامه عمرانی هفت ساله دوم بستگی تام به ادامه اجرای کامل برنامه تثبیت اقتصادی دارد دولت آمریکا مصمم است که از طرق مختلف بعضی از احتیاجات مالی برنامه هفت ساله دوم را تامین‌نماید

مذاکرات درباره طرح های‌عمرانی بخصوص توسط آقای ولك‌نماینده بانك صادرات ووارادات آمریکا و آقایان استوپس وکولر نمایندگان صندوق وامهای عمرانی آمریکا که‌به معیت آقای مارتین به ایران آمده‌اند وتایك هفته‌دیگر درایران خواهندبود ادامه خواهد یافت آقای مارتین‌اظهار داشت که دولت آمریکا مایـل است در کوتاه ترین مدت تصمیم خود را درباره میزان کمك مالی بایران بر مبنای اطلاعات جدیدی که دردسترس آنها گذارده شده اتخاذ نماید . در طی‌مذاکرات آقای هدایت وهمکاران ایشان در سازمان برنامه مطالعاتی که در زمینه تهیه‌برنامه عمرانی سوم انجام گرفته باطلاع آقای مارتین رساندند آقای مارتین اظهار داشتند که‌دولت‌آمریکا علاقمنداست ازپیشرفت تهیه برنامه سوم بمنظور در نظر گرفتن کمکهائی که دولت آمریکا ممکن است در اجرای آن بدولت ایران‌بنماید مطلع باشد .

آقای مارتین اقدام دولت ایران‌را که‌مدتی قبل از آغاز برنامه سـوم شروع به تهیه و تنظیم آن در قالب یك‌برنامه صحیح و جامع نموده‌است ستودند .

عزیمت بکرمان

خبرنگار ما گزارش میدهد که دیروز آقایان داستوپس و کولر » نمایندگان صندوق وامهای عمرانی امریکا به بندرعباس عزیمت نمودند . نمایندگان صندوق وامهای عمرانی امریکا از کرمان نیز دیدن‌خواهند کرد دراین بازدید وضع معادن‌کرمان بررسی خواهد شدتا معلوم شود‌تجهیز بندر عباس تاچه حد برای صدورمنابع معدنی کرمان لازم‌است وبطورکلی‌این بندر تاچه حد میتواند احتیاجات‌کرمان ونواحی شرقی ایران را از حیث صدور کالا های صادراتی برآورد .

آقای «ولك» نماینده بانك‌صادرات ووارادات امریکا هم‌اکنون مشغول‌جمع آوری آماری از وضع بازرگانی و صادرات ووارادات ایران‌درسال گذشته میباشد تاازآن برای گزارشی که تهیه خواهد کرد استفاده کند .

بطوریکه خبرنگارما کسب‌اطلاع کرده است تاسه هفته دیگر مقامات دولت امریکا حدود و مشخصات کمکی را که‌میتوانند بایران بکنند باطلاع‌دولت ایران خواهندرساند وبطوریکه‌استنباط میشود این‌کمك دردرجه‌اول برای‌رفع نیازمندیهای سازمان برنامه جهت‌ادامه اجرای طرح‌های عمده برنامه هفت‌ساله دوم خواهدبود .

همه چشمها بسوی ملکه است

بقیه از صفحه اول

جمعیت شیرو خورشید سرخ در سراسر کشور مجالس دعا ترتیب داده شده و از کلیه وجوه مالـی برای شرکت در این مجالس دعوت بعمل آمده است .

همچنین در روز چهارشنبه این هفته مجلس دعائی از طرف سازمان جهانی شیرو خورشید سرخ ترتیب داده خواهد شد .

علاوه بر این از طرف جمعیت مرکزی شیرو خورشید سرخ از روز دوشنبه این هفته تا ده روز روزانـه دویست تن‌از مستمندان برای سلامت علیاحضرت و نوزاد سلطنتی اطعام خواهند گشت‌ودرشیروخورشیدسرخ تبریز نیز یك هزار نفر مستمندان بهمین مناسبت اطعام خواهند شد .

توزیع صد دست لباس

امروز از طرف اداره پیش آهنگی اطلاع داده شد که این اداره درنظر دارد بمناسبت فارغ شدن علیاحضرت ملکه فرح پهلوی صد دست لباس زمستانی‌بین افراد بی بضاعت توزیع نماید .

در امامزاده حسن

عصر روز پنجشنبه گروه انبوهی از ساکنین محلات جنوبی شهر در بقعه امامزاده حسن اجتماع کردند انجمن های محلی خیابانهای جنوبی شهر از مردم و مدیران جرائد و از وعاظ و سخنرانان دعوت کرده‌بودند که برای شرکت در مراسم دعا و نماز مردم نسبت بفراغت علیاحضرت ملکه فرح در این‌محل حضور یابند این اجتماع باحضور آقای محمدعلی مسعودی صورت گرفت.

انبوه جمعیت باخطار پیش نماز

محل پشت سر هم در خطوط مستقیم ایستادند و مراسم نماز و دعا انجام شد صدای مردم در آسمان طنیـن انداخت و همه رو بقبله با خلوص‌نیت از درگاه خداوند برای شاهنشاه و ملکه طلب دعا کردند.

آقای فصیحی در این اجتماع‌بزرك صحبت کرد و پس از بیان شمه‌ای از خدمات شاهنشاه فقید از اعتقاد شاهنشاه و ملکه بدین مبین اسلام سخن راند.

آقای محمدعلی مسعودی ازطرف روزنامه نگاران در این مراسم‌حضور داشت در پایان آقای معتمد السادات بخاطر نزدیکی روز فراغت ملکـه سیصد نفر مستمند را ازطرف انجمن اطعام کرد.

در مسجد امام جعفر صادق

انجمن محلی شاه‌آباد نو درمسجد امام جعفر صادق مجلس باشکوهی بمنظور برگزاری مراسم نیایش و دعا بدرگاه خداوند تشکیل داده بود آقای مقدم در این مجلس صحبت کرد و سپس آقای محمد رضا بحرینی درباره خدمات انجمن ها و کمکهای آقای محمد علی مسعودی باین محلات مطالبی بیان داشت در خاتمه از طرف مردم دست نیایش بدرگاه خداوند متعال دراز شد و عموم حاضرین صحت و تندرستی ملکه راهنگام فراغت خواستار شدند از طرف این انجمن نیز عده کثیری اطعام شدند.

در مسجد سجاد

معتمدین چهار راه عباسی در مسجد سجاد مراسم دعا بر پاساخته بودند آیت‌اله سید علیرضا یزدی واعظ معروف سخن راند ناطق از خدمات شاهنشاه فقید و اعلیحضرت همایون شاهنشاه مطالبی‌گفت وافزود که در سرتاسر محلات شهر دست دعا بدرگاه پروردگار برای سلامت و صحت ذات شاهانه و ملکه دراز شد ماست آقای یزدی گفت مردم شاه و ملکه ما بدین مبین اسـلام متکی‌هستند مردم درهرگذر ومحلی را مفروش و چراغانی کرده‌اند قادر هنگام فراغت‌ملکه بشدیدترین‌وجهی ابراز احساسات نمایند در این‌موقع رئیس انجمن محلی از اقدامات و کمکهای آقای محمد علی مسعودی باین محل سخن گفت و افزودکه مردم این بخش هرگز خدمات نیکوکاران را فراموش نمیکنند .

پس از پایان سخنرانی در این مسجد جزوات قران در میان مردم توزیع گردید و در این موقع‌عموم حاضرین دستهای خود را به‌آسمان بلند کرده و ازدرگاه خداوند برای ملکه در هنگام فراغت طلب آسایش نمودند شور و هیجان مردم دراین مسجد بی اندازه زیاد بود . در پایان از طرف آقایان حاج احمد علی‌رهنما و سروان جوادی و شهریاری‌عده‌ای مستمند اطعام گردیدند.

همه هنرمندان

همانطوریکه قبلا اطلاع دادیم‌رادیو ایران بمناسبت روزتولد نوزاد برنامه های فوق‌العاده‌ای ترتیب داده که بلافاصله پس از تولد اجرا خواهد شد .

امروز اظهار شدکه دربرنامه فوق العاده‌ای که رادیو ایران باین‌مناسبت تهیه نموده تمام هنرمندان و اجـراء کنندگان برنامه‌های مختلف رادیو شرکت خواهند داشت.

جزئیات برنامه

بلافاصله پس از تولد نوزاد سلام شاهنشاهی نواخته خواهد شد وسپس‌اعلامیه دربار شاهنشاهی‌قرائت خواهدگردید سپس تولد نوزادجدید تبریك گفته میشود وبرنامه فوق‌العاده آغاز میگردد .

چشمها بسوی ملکه

تهران ـ۱۵ اکتبر ـ خبرگزاری فرانسه ـعلیا حضرت ملکه فرح‌پهلوی که اکنون تمام چشمها درایران متوجه اواست روز جمعه بیست ودومین‌سال تولد خودرا در یك محیط صمیمی جشن گرفت شاهنشاه باین مناسبت یك قطعه جواهر گرانبها به همسر خود اعطاء فرمودند . علیا حضرت ملکه فرح که تایکسال پیش‌دانشجوی گمنامی بودند روزی که نخستین فرزند خودرا بدنیامی‌آورند هدیه‌بهتر و زیباتری دریافت خواهند کرد .

آقای دکتر جهانشاه صالح وزیـر بهداری و پزشك مخصوص ملکه‌اظهار داشته است که مولود جدید دربین ۲۰ و ۲۵ اکتبر بدنیا خواهد آمد . و اضافه کرده‌است هشتادو پنج درصد احتمال میرود که نوزاد پسر باشد . ستاره‌شناسان باصراحت بیشتری‌پیش بینی کرده‌اند که ایران بزودی دارای ولیعهد خواهد شد

علیا حضرت ملکه فرح تصمیم گرفته‌اندنخستین فرزندخودراخودشان شیر بدهند وبرای رعایت سادگـی‌و نزدیك شدن بمردم درزایشگاه بنگاه حمایت مادران وضع حمل خواهندکرد این زایشگاه که در مرکز یکی از محلات پرجمعیت تهران‌قرار دارد یکی از مدرن ترین زایشگاهها است و سیصد تخت خواب دارد.

آقای دکتر جهانشاه صالح با دونفر دستیار ایرانی هنگام وضع حمل در بالین ملکه خواهندبود .

خبر تولد نوزاد بلافاصله بوسیله اعلامیه مخصوص دربار شاهنشاهی وشلیك توپ باطلاع عموم خواهدرسید اگر نوزاد پسرباشد ۴۱ تیر توپ و هرگاه دختر باشد ۲۱ تیر توپ‌شلیك خواهد شد. هنگام‌وضع حمل‌روحانیون مردم را به دعا و مناجات فراخواهند خواند .

طبق سنن‌باستانی پس‌از شستشوی نوزاد امام جمعه فرزند شاهنشاه را از زیر قرآن رد خواهد کرد و بـا خواندن آیاتی از قرآن بگوش‌نوزاد مولود جدید را نامگزاری خواهد کرد وزیران کابینه ایران وشخصیتهای برجسته دربار که بالباس رسمی هنگام وضع حمل ملکه در اتاق مجاورحضور خواهند داشت آخرین صفحه کلام اله مجید راکه تاریخ‌تولدنوزاد در آن به ثبت میرسد امضاء خواهند کرد.

هنوز نام کوچك نوزاد معلوم‌نیست تنها شش روز پس از تولد مولود جدید نام وی طی‌مراسمی تعیین‌خواهد شد .

گفته میشود که شاهنشاه ظاهرا تصمیم گرفته‌اند درصورتیکه نوزاد پسرباشد نام رضا رابرای وی‌انتخاب کنند و هرگاه دختر باشد نام فرناز خواهد داشت .

بهرحال اکنون تمام مقدمات کار برای این حادثه بزرك سال آمـاده شده‌است .

درکاخ سلطنتی تلگرافهائی‌که در پاسخ پیام های شادباش بـرای‌سران کشورها فرستاده خواهد شد هم اکنون آماده میشود .

تلفن‌عاج

در زایشگاه اتاق مخصوص‌ملکه که پنجرهٔ آن بطرف یك باغچه گل کاری باز میشود از هرحیث آماده‌می شود .. یك تلفن عاج که این اتاق را به کاخ سلطنتی وصل میکندکار گذاشته شده‌است و یك جلد کلام‌ـ اله مجید و یك آئینه طلا که مظهر آرامش و خوشبختی است نیز دراین اتاق قرار داده شده‌است .

درکنار کاخ خصوصی قسمت مخصوصی برای پرستاری از نوزاد اختصاص داده شده‌است .

درسراسر ایران مقدمات مراسم جشنهائی که باین مناسبت برپاخواهد شد آماده میشود و هرگاه نوزاد پسر باشد سه روز تعطیل رسمی .خواهد بودو مراسم جشن یك هفته طول خواهد کشید .

تلگراف از رامسر

جناب آقای دکترجهانشاه صالح وزیربهداری

تلگراف‌شما مبنی‌برافتتاح‌نهمین‌کنگره پزشکی ایران باپیام علیا حضرت‌فرح‌پهلوی ملکه ایران ملاحظه‌شد و موجب رضایت خاطر گردید عنایات وعواطف مخصوصه مارا بعموم پزشکان شرکت‌کننده در این کنگره ابلاغ نمایند.

۱۴مهرماه ۱۳۳۹ شاه

آ ـ ۲۷۰۲۶

سنا برنامه دولت را بررسی کرد

بقیه از صفحه اول

بنده‌بااینکه درستون مخالف اسم نوشته‌ام برئیس محترم دولت‌و اغلب همکاران محترم ایشان ارادت دارم و میدانم که همه درستکار و از طبقاتی هستند که میتوانند هماهنگی وتشریك مساعی در بهبود وضع مملکت‌داشته باشند .

اما اجرای این‌برنامه ها متاسفانه همیشه باتوفیق همراه نبوده است و گاهی‌نیز نقطه مقابل آنها عمل شده است .

ناطق‌افزود :ماده اول اصلاحات هماهنگی وتشریك مساعی دستگاههای دولتی بایکدیگر است .

همین ماده اول برنامه دولت حاوی مطالبی است که‌اگر بطور نسبی هم بآن‌عمل شود نتایج خوبی برای بهبود اقتصاد کشور خواهد داشت :

خوشبختانه جناب‌آقای دکترسجادی سوابق ممتدی در کارهای اقتصادی دارندو جدیت‌هم دارند که‌اصلاحاتی بعمل آید وامیدواری هست‌که توجه بیشتری برای اجرای این‌برنامه‌داشته باشند .عدم همکاری دستگاه های دولتی نه‌تنها کار های دولت‌را لنك میکند بلکه‌باعث معطلی وسرگردانی مردم نیزمیشود. و من امیدوارم که حقیقتا درهیئت دولت همکاری صمیمانه وجود داشته باشد .

وهمه‌کمك‌کنند که منظور دولت‌اجرا شود .

امور کشاورزی

ناطق در مورد توجـه به امور کشاورزی و دامپروری گفت : مسئله کشاورزی‌و بهبود وضع کشاورزان ودامپروران مسئله فوق العاده قابل توجهی است زیرا در سنوات اخیر بقدری عدم توجـه باین قسمت شده است که حد ندارد . زیرا اغلب کشاورزان آمدند دنبال کار های دولتی و کشاورزی را ادامه ندادند چون نتیجـه ای برایشان نداشت .

موضوع تثبیت قیمتها بسیار مهم است و این یکی از عللی است که من در مورد آن بدولت رای میدهـم و امیدوارم دولت کنونی توفیق حل این مسئله را پیدا کند .

در مورد فرهنگ

در مورد توسعـه فرهنگ جناب آقای دکتر صدیق خودشان یك مرد فرهنگی هستند و علاقـه ای باین کار دارند و امیدوارم موفق شوند .

ناطق افزود : از مشکلات فرهنگ یکی مسئله مدارس حرفـه ای است این مدارس باید حتما تاسیس

یک جوان ۲۶ ساله انتحار کرد

قرار بود یك ماه دیگر بیوك ازدواج‌کند وبا عروس‌خود بخانه جدیدش برود

پریشب یك جوان ۲۶ساله بنام بیوك رضازاده دیبائی که قرار بود یك‌ماه دیگر عروسی کندخودکشی کرد.

این جوان برای خودکشی خانه خودرا در ایستگاه‌سیدخندان ،جاده شمیران که هنوز در آن سکونت نکرده وقرار بود پس‌از عروسی با همسرش‌به‌آنجا اسباب‌کشی کند انتخاب کرد وباسم نامعلومی انتحار کرد وبرای اطمینان از مرك خودرك دستش را نیز باتیغ زد.

قرار پس‌از ازدواج

بیوك‌رضازاده دیبائی در کوچه مهران پارچه‌فروش بود و بطوریکه اظهار میشود وضع‌مالی‌اونیزرضایت بخش بود. بیوك در منزل برادرانش زندگی میکرد وقرار بود پس‌از ازدواج بخانه خود برود.

پریشب بیوك بمنزل برادرش برنگشت وچون این‌امر بی‌سابقه‌بود آنها فکرکردند که ممکن است بیوك برای سرکشی بمنزل خوددر جاده شمیران رفته‌باشد ولی چون صبح نیز خبری از اونشد برادر و سایرپستگان بیوك بخانه‌وی در ایستگاه سیدخندان رفته و پس‌از بازکردن در، دریکی از اطاق هابا جنازه بیوك روبروشدند.

دولیوان ودونامه

درکنار بیوك دولیوان ویك‌قاشق ودونامه بچشم میخورد وخون زیادی نیز از دست وی جاری شده بود. جریان بمامورین پلیس و بازپرس کشیك دادسرا اطلاع داده شد و بازپرس ضمن مراجعه به محل‌نامه هائی راکه از بیوك مانده بود ضبط کرد وجنازه برای تعیین نوع مسمومیت باداره پزشکی‌قانونی فرستاده شد تامورد کالبد شکافی قرار گیرد.

علت خودکشی این جوان هنوز معلوم نیست ولی باتوجه به‌نامه‌هائی که از وی دردست است ممکن‌است علت این اقدام درنامه‌ها ذکرشده باشد.

راهی که بدنامی ختم میشد

زن غریب ازدام یك مرد فریبکار رهائی یافت

دیشب مردی که میخواست یك زن تبریزی را وارد « محله بدنام» کند دستگیر شد.

این زن در پاسگاه خود را اکرم معرفی کرد .او گفت : از تبریز بقصد زیارت عازم مشهد بودم . در ایستگاه راه آهن تهران بمن گفتند بایستی بلیطم را عوض‌کنم و یك‌روز دراینجا بمانم چون من از مسافرخانه های تهران میترسیدم از محوطه ایستگاه خارج شدم تا به جوادیه بروم و خانه یکی از بستگانم را پیدا کنم اما چون فارسی را بخوبی‌حرف نمیزدم منتظر بودم یك نفر ترك‌پیدا شود و از او آدرس را بپرسم.

نقشه‌ایکه طرح شده بود

چند دقیقه بعد آدرس را بدست جوانی که ترکی بلد بود دادم . او پس از اینکه آدرس را خواند و متوجه شد من غریب هستم ، گفت من یکی از بستگان فامیل شماهستم همین حالا شما را بمنزلش میبرم . او سپس مرا سوار اتومبیل خود کرد و باینجا آورد و ما در خیابان شلوغی شروع براه رفتن کردیم که بوسیله افسری دستگیر شدیم.

اکرم پس از اینکه فهمید جوان چه نقشه‌ای برایش کشیده بودعلیه او شکایت کرد .

این جوان که خود را علی معرفی کرد بدادسرای ناحیه ٤ اعزام شدو زندانی گردید.

«آفت» با پاسبانی تصادف کرد

ساعت۵ بعداز ظهر دیروز بانو «آفت» خواننده هنگامیکه بااتومبیل خود برای تماشای مسابقه ای عازم استادیوم محمدرضا شاه پهلوی بود درخیابان سپه باپاسبان شماره ۹۷۹ مامور کلانتری ۹تصادف کرد .دراین تصادف پاسبان ازناحیه پامجروح‌شدو بانو آفت بکلانتری جلب گردید .

باوجوداینکه پاسبان‌ازشکایت‌خود صرفنظر کرده بود ولی چون تصادف ازنظر جنبه عمومی‌قابل تعقیب‌بودپرونده بدادسرا فرستاده شد . صبح امروز بانو آفت بشعبه۱۸ بازپرسی که‌پرونده درآنجا رسیدگی میشد مراجعه کردو پس‌از تحقیقاتی که‌از وی بعمل آمد با صدور قرارلازم وسپردن این‌قرار بازپرسی راترك‌کردتا پرونده‌وی درداد‌گاه مورد رسیدگی قرار گیرد .

بانو آفت

خودکشی دانشجو

پریشب یك دانشجوی سال دوم با سه گلوله تفنگ خودکشی کرد این دانشجو بیژن دیدبان نام داشت در باره علت خودکشی این جوان اطلاعی در دست نیست و مقامات مربوط مشغول رسیدگی میباشند.

یك‌انبار گمرك خرمشهر آتش گرفت

حریق ازیك‌ونیم بعدازظهر تاصبح امروز ادامه داشت و مقدار زیادی کاغذ وتراکتور وموتوسیکلت وکامیون سوخت و۱۸ نفر مجروح شدند

خبرنگار مدیر خرمشهر تلفنی‌گزارش داد مقارن ساعت یك‌و نیم بعد از ظهر دیروز در محوطه انبارهای سازمان برنامه که در محل گمرك خرمشهرقرار دارد حریق مدهشی رویداد و شعله های آتش بآسمان برخاست . این حریق تاصبح امروز ادامه داشت و خسارات فراوانی ببار آورد .

باشروع این آتش سوزی که در محوطه‌ای بمساحت صد متر درپنجاه متر رویداده بود جریان از طرف مسئولین اداره گمرك خرمشهر بادارات آتش نشانی شهرداری و گمرك و نیروی دریائی اطلاع داده شد و برای اطفاء حریق اقدام گردید ولی شدت این حریق باندازه‌ای بود که فعالیت مامورین آتش نشانی برای خاموش کردن آن به نتیجه‌ای نمیرسید شعله های آتش لحظه به لحظه شدیدترشد وبسرعت‌کلیه محوطه انبارهای‌سازمان برنامه رافراگرفت .

انفجار بشکه‌های گازوئیل

شعله‌های آتش از دورترین‌نقطه شهر بچشم میخورد و اهالی باترس و وحشت شعله‌های آتش را تماشا می کردند. در محل حریق آقایان‌فرماندار، فرمانده منطقه یکم نیروی دریائی، شهردارحضور داشتند و برای‌خاموش کردن حریق دستوراتی صادر میکردند کارگران گمرك نیز دوشادوش‌مامورین آتش نشانی مشغول فعالیت بودند، بطوریکه درنتیجه این‌تلاش ۱۸ نفراز کارگران گمرك براثر سرایت آتش دچار سوختگی‌شدید .شدندوبلافاصله دربیمارستان بستری گردیدند علت توسعه حریق وجود تعداد زیادی بشکه گازوئیل در محوطه انبار های سازمان برنامه بودکه با صدای مهیبی منفجر میشدند و بداخل انبارها می افتادند .

صبح امروز خاموش شد .

این حریق مدهش باهمان شدت تا نیمه های شب ادامه داشت ولی پس از نیمه شب براثر فعالیت‌مامورین آتش نشانی وکارگران گمرك خفیف ترشد و بالاخره در ساعت ۸ صبح امروز خاموش گردید ولی هنوز هم دود غلیظی از محوطه انبارهای سازمان برنامه بلند میشود و مامورین آتش نشانی از این محل مراقبت میکنند.

علت حریق واشیاء سوخته شده

دراین‌حریق که تاکنون درخرمشهر کمتر سابقه داشته است مقدارزیادی الیاف‌پشم مصنوعی و کاغذ وتراکتور وموتوسیکلت وکامیون سوخت و میزان خسارات وارده هنوز معلوم نشده‌است . علت وقوع این حریق معلوم نیست و از طرف گمرك‌خرمشهر برای تشخیص علت وبرآورد میزان خسارات وارده اقدام شده‌است .

خبرنگار ما در گزارش خوداضافه میکند که در جریان این حریق یك اتومبیل آتش نشانی نیروی‌دریائی و آمبولانس شهرداری که کارگران مجروح رابه بیمارستان حمل میکرد باتیر چراغ برق و یك تاکسی‌تصادف کردند .

عزیمت معاون وزارت گمرکات به‌خرمشهر

امروز خبرنگار مادر مورد آتش سوزی‌فوق باآقای مهندس شکوه معاون وزارت گمرکات وسرپرست اداره کل گمرك تماس گرفت ، مشارالیه اظهار داشت هنوزگزارش رسمی از خرمشهر نرسیده آنچه مسلم است آتش سوزی‌انجام‌گرفته ولی مقدار خسارت برآورده نشده است. خوشبختانه جدیت مامورین موجب شد که از توسعه آتش ـ سوزی جلوگیری شود.وعصرامروز شخصا برای بازرسی به خرمشهر خواهم رفت . تادرمحل نسبت به‌ـ موضوع رسیدگی ومیزان خسارت بطور قطع تعیین گردد.

درنتیجه یك نزاع دستجمعی :

۱۰نفر بازداشت شدند

نزاع برسر کسادی کار رانندگان اتومبیلهای کرایه درنتیجه تغییر مسیر اتوبوسها ایجاد شده بود

آخر وقت روز پنجشنبه ده نفر باتهام شرکت در یك منازعه دستجمعی در سرآسیاب دولاب‌از طرف بازپرس ناحیه یك دادسرا بازداشت شدند .

این عده رانندگان اتومبیلهای کرایه‌ای بودند که در نتیجه تغییر مسیر اتوبوسهای شرکت واحد کارشان کساد شده بود و دیگر مسافرین سوار اتومبیلهای آنها نمیشدند .

علت این نزاع بقرار پرونده ای که ۱ زکلانتری ۱٤ بناحیه یك فرستاده شده از این قرار بوده است .

تغییرمسیر و کسادی کار

از مدتها قبل ساکنین سرآسیاب دولاب با پرداختن ۲ ریال بوسیله اتومبیل های سواری خود را بمیدان ژاله میرساندند . اخیرا شرکت واحد خط سیر اتوبوسها را تاانتهای سرآسیاب دولاب تعیین کردوبراثر اجرای این برنامه کار اتومبیل‌های کرایه کساد شد .

صاحبان این اتومبیل ها تصمیم گرفتند دستجمعی مانع رسیدن اتوبوس شرکت واحد بسر آسیاب دولاب شوند تادر نتیجه ساکنین‌آن خدود مجبور شوند مجددا ازاتومبیل های سواری آنها استفاده کنند .

۱۰ نفر بازداشت شدند

صبح روز پنجشنبه یك عده ۳۰ نفری از رانندگان اتومبیل های کرایه جلو دو اتوبوس‌شرکت‌واحد را گرفته رانندگان اتوبوسها را باسامی سید عباس حسینی ومحمود اسحقی و شاگرد راننده‌ای بنام حسن شاه حسینی را بشدت‌مضروب کردند .

این نزاع دستجمعی با دخالت مامورین کلانتری ۱٤ خاتمه یافت و مامورین ، ۱۸ نفر از منازعین‌را دستگیر کرده بدادسرا فرستادند .

آقای عالی بازپرس ناحیه یك دادسرا با صدور قرار لازم ده نفر از منازعین را باتهام منازعه واخلال نظم عمومی بازداشت کرد .

خلاصه حوادث روز

پایش قطع شد

دیروز یك پسر بچه ۱٤ ساله‌بنام اصغر روحانی که ازواگن دوم‌قطار شهری بالای‌سقف رفته‌بود درمقابل بولوار سه‌راه‌امورامین هنگام جست‌وخیز بزمین‌سقوط کردویك پایش‌بزیرچرخ های قطار رفت و پایش قطع‌شدمجروح امروز در بیمارستان فیروز آبادی درگذشت .

سوختگی ازچراغ

دیروز مرد ۳۰ ساله‌ای بنام عرفانعلی گودرزی فرزند قنبر علی‌که براثر سوختگی با چراغ سه‌فتیله‌در خیابان صفاواقع در بخش ۱٤ بسختی مجروح شده بود در بیمارستان شفا درگذشت .

سقوط از پنجره

عصر پنجشنبه کارگر ۵۰ ساله‌ای بنام محمود علی ملك لو فرزند محمد که‌در ساختمانی واقع در یوسف آباد کار میکرد براثر سقوط از پنجره مجروح شد و در بیمارستان سینا درگذشت .

سقوط کرد ومرد

عصر پنجشنبه‌مردی‌بنام علی‌میرزائی فرزند شعبانعلی ۵۵ ساله براثرسقوط از بام در قریه پیونك درگذشت‌جنازه این مرد بموجب اعلام ژاندارمری ونك در پزشکی قانونی مورد معاینه قرار گرفت .

مقنی وصاحبخانه در چاه خفه شدند

گزارش خبرنگار ما در قلهك حاکیست : بعد از ظهر دیروز یك نفر مقنی بنام نور علی ریاحی که در منزل غلامعلی استاد یوسف یکی از ساکنین قلهك مشغول کندن چاهو در کنارچاه‌فاضل آب‌سابق‌منزل‌بود،بر اثر استنشاق هوای آلوده داخل چاه ناگهان بحال اغماء افتاد . استاد یوسف با مشاهده این وضع بقصد نجات نور علی بداخل چاه رفت‌ولی او نیز بسرنوشت مقنی دچار شد و بعد از لحظه‌ای جان سپرد . جریان باطلاع مامورین آتش نشانی و مامورین‌کلانتری قلهك‌رسید وجنازه های صاحبخانه و مقنی از چاه‌بیرون آورده شد .

حوادث و وقایع

بامهر جعلی ازمردم اخاذی میکردند

اشتباه یکی ازسه نفر موجب دستگیری آنها شد

دیروز بازپرس شعبه۲٤ دادسرای تهران قرار بازداشت سه نفربنامی حمزه ، علی اکبر ، سعدالله راصادر کرد .

این سه نفر بموجب پرونده‌ای که‌علیه آنها تشکیل شده متهم هستند یاد داشت هائی بعنوان اشخاص مختلف نوشته مبنی بر اینکه صد، ویا دویست تومان بعنوان سهم امام بحامل نامه مرحمت فرمائید مورد قبول است ومهر مجعولی بنام‌حضرت آیت الله بروجر.د ی‌را در پای نوشته میزدند وبدینطریق ازاشخاص مختلف اخاذی مینمودند .

دونامه با دو مهر

چند روز پیش سعد الله که یکی از این نا مه ها را در دست داشت بیکی از تجار معروف بازار مراجعه کرد و پس از دادن نامه بابت‌سهم امام پولی دریافت داشت و رفت ..

روز پنجشنبه گذشته علی اکبر بدون اطلاع رفقایش بتجارتخانه همین تاجر مراجعه کرد و یکی از همین نامه ها را بدست او داد . تاجر مزبور که چند روز قبل پولی از بابت سهم امام داده بود با دیدن این نامه متوجه شد مهری که پای این نامه زده شده با مهر قبلی مغایرت دارد ، از این رو به صحت این نامه ها بدگمان شد و جریان را بکلانتری هشت اطلاع‌داد .

مال ماتیست !

مامورین علی اکبر را در حجره این تاجر دستگیر کردند وی در بازجوئی اظهار داشت که بهمدستی دو نفر از دوستانش بنام حمزه و سعدالله مبادرت باین عمل نموده است . حمزه و سعد الله نیز توسط مامورین دستگیر شدند و تحت بازجوئی قرار گرفتند ولی آنهادر بازجوئی اظهار داشتند که این مهر مجعول‌رااز شخص دیگری گرفته‌اند ونام او را نمیدانند . اکنون جریان درشعبه بازپرسی ۲٤ دادسرای‌تهران تحت‌رسیدگی است .

در٤٨ ساعت گذشته:

۱۷ نفربازداشت شدند

در ٤٨ گذشته ۱۷ نفر از متهمینی‌که از کلانتری های تابع دادسرای مرکزی بدادسرای تهران اعزام شده بودند باتهامات صدور چك بی محل ایراد ضرب ، سرقت ، تجاوز بملك‌غیر تحت تعقیب قرار گرفتند . این عده با صدور قرار های لازم‌از طرف بازپرس ها باز داشت‌شدند

چند تصادف منجر بمرگ

ازغروب‌روزپنجشنبه‌تاظهر امروزاین عده درنتیجه حوادث رانندگی در تهران وشمیران درگذشته‌اند :

در قلهك

دیشب رسول راغب‌نظامی فرزند اصغر ۵۰ساله که‌در قلهك باتومبیلی تصادف کرده ومجروح شده بود در بیمارستان درگذشت .

تصادف باتاکسی

امروز یك زن ۸۰ساله که زینت باجی‌بلال فرزند بلال‌نام داشت و در نتیجه تصادف باتاکسی درخیابان‌ارامنه مجروح‌شده بود فوت کرد .

مرگ یك پسربچه

عصر روز پنجشنبه یك‌پسر بچه دوازده ساله بنام احمد صمدزاده در یکی‌از خیابانهای بخش ۱٤ بااتومبیلی که‌یك ستوان دوم شهربانی رانندگی آنرا بعهده داشت تصادف کرد. دراین حادثه پسربچه مزبور کشته شد .

نام ستوان دوم مزبور که یك‌افسر اداره راهنمائی است حسین امانی میباشد ودونفر دیگر دراین حادثه مجروح شده‌اند.

زن‌کور زیرنفتکش رفت

غروب ۵ شنبه کامیون نفتکش شماره ۲۰۱۸۸ برانندگی محمدعلی آذربایجانی فرزند صفی‌اله‌درخیابان عظیم‌پور واقع در بخش ۱۳ بازن ۲٤ساله‌ای که از دوچشم نابینا بود تصادف کرد . زن‌مذکور که‌هویتش عذرا دل‌روز فرزندقاسم‌اعلام گردیده قبل ازمعالجه براثر شدت جراحات در گذشت . راننده نفتکش بمحض وقوع تصادف متواری شد ولی مامورین کلانتری ۱۳ مالك‌کامیون را احضار کرده باراهنمائی وی راننده متواری را دستگیر کردند. وبناحیه دادسرا فرستادند .

مرگ نامه رسان

عصردیروز اتومبیل تاکسی‌شماره ۸۰۵۲ برانندگی امیراسداله‌مشیری در میدان ۲٤ اسفند بامرد ٤۰ساله‌ای بنام علی‌امرالهی فرزند علی اکبر نامه‌رسان وزارت دارائی تصادف کرد این مرد براثر شدت جراحات قبل از معالجه در بیمارستان فوت کرد .

راننده تاکسی بوسیله مامورین کلانتری ۱۹ دستگیر و بناحیه ۳ دادسرا اعزام شد .

باد سارق را رسوا کرد

دیشب جوانی بنام اصغرکه پولهای موجود درکیف خانمی بنام فرخنده زائر میدان فوزیه سرقت‌کرده بود از طرف بازپرس کشیك زندانی شد.

اصغر موقعیکه پولهارا از کیف فرخنده بیرون می‌آورد دراثر وزش باد ۲۷۰۰ ریال از اسکناس هاروی زمین ریخت واصغر ناچار شد به فرخنده بگوید که کیفش‌باز شده و پولش روی زمین‌ریخته است. ولی پاسبان میدان که جریان رادیده بود اصغررا دستگیر کرد وبکلانتری برد

حوادث شمیران

* بعد از ظهر دیروز کودکی بنام محمد تقی فرزند یکی از اهالی‌تجریش بعلت غفلت والدین خود در حوض آب افتادو خفه شد

* دیروز مامورین کلانتری تجریش شخصی را بنام‌فریدون بهزادی درحین فروش تریاك دستگیر کردند وتحویل دادسرا دادند .

* بعداز ظهر روز گذشته اتومبیل سواری شماره ۲٤۸٤۷ برانندگی شاهرخ در جاده پهلوی باعابری بنام داور صادقی تصادف کرد واورابسختی مجروح نمود

* شب گذشته مامورین ژاندارمری شمیران دو نفر سارق باسامی‌مجید وعلی راکه در وحیدیه قصد داشتند از دیوار منزلی بالا بروند دستگیر کردند . سارقین‌پس از تشکیل‌پرونده تحت تعقیب قرار گرفتند .

بیماری کودک، توبه پدرش‌را شکست

مردی بخاطر بیماری کودکش پس ازپنجسال مجددا دست بدزدی زد ولی‌هنگام فروش مال مسروقه ببرادرزن صاحبخانه دستگیر شد

امروز مردیکه پس‌از پنجسال در نتیجه ورشکستگی‌وبیماری‌طفلش‌مجددا دست بدزدی زده‌بود در یك محکمه جنحه به ۳ ماه حبس محکوم شد، او اکبر نام دارد و ۳۱ ساله است .

اکبر تاپنجسال پیش گاهی دزدی میکرد و سوابقی هم داردولی ازآن‌پس توبه کرد و دست ازدزدی کشید و یك مغازه ماست بندی دایر کرده‌بود.

ورشکستگی وبیماری

اکبردوماه پیش ورشکست شد ودارائی مغازه‌اش رامیان طلبکاران تقسیم کرد وخودش خانه نشین شد . چند روز بعد فرزندش بیمارشد وچون‌پول‌دوا و دکتر نداشت تصمیم گرفت توبه خود را بشکند و مجددا دست بدزدی بزند.

او وارد خانه یك گروهبان در خیابان ۱۰۵ که‌شایع بود مردمتمولی است‌شد ولی‌درآنجا چیزگرانقیمتی پیدا نکرد و فقط رادیو خانه رابرداشت وازخانه بیرون آمد و نزد رادیو فروشی رفت تاآنرا بفروش برساندولی‌تصادفارادیو فروش برادر زن گروهبان صاحب رادیو بود و رادیو راشناخت و اکبر رابه پلیس تحویل داد. اکبر به دادسرای ناحیه ۵ وسپس‌به‌دادگاه‌اعزام شد .

دختر صاحب مغازه بموقع وارد شد

دیشب ۳جوان وارد خواربارفروشی عزیزاله درخیابان نظام آباد شدند. یکی از آنها که صفرعلی نام دارد یك پاکت سیگار خرید و یك اسکناس ۲۰ریالی پاره را بعزیزاله داد وباعجله بیرون رفت . عزیزاله پس‌از اینکه اسکناس را باز کرد ودید پاره است از مغازه بیرون‌آمد ودنبال مشتری افتاد تااورا پیداکند واسکناس پاره‌راباو پس بدهد.

درهمین فرصت ۲نفر جوان‌دیگر که‌در مغازه ایستاده بودند به دخل پول عزیزاله نزدیك شدند، ولی تصادفا دختر عزیزاله وارد مغازه‌شد وآنها نتوانستند کاری از پیش ببرند. عزیزاله این دونفر راتحویل پاسبان کلانتری ۱۳داد.

این‌دوجوان که اعتراف داشتند از راه «کشوزنی» امرار معاش می کنند امروز بدادسرا اعزام شدند.

مرغ‌کشته را برسر مشتری کوبید

دیشب کامیون شماره ۱۳۷۸٦ که حامل تیر چوبی والوار بود، در میدان فوزنه باتیر چراغ برق‌تصادف کرد . در اثر این تصادف چند تیر چوبی از روی کامیون پائین افتاد ودرست روی پشت مرغ فروشی بنام حیدر فرزند صفدر که مشغول کشتن‌چندمرغ‌وخروس‌برای‌یك‌مشتری بود افتاد و اورا مجروح کرد .

حیدر که در اثر این حادثه کمرش بشدت آسیب دیده بودو ناراحت شده بود مرغهای کشته را بر سر مشتری کوبید و گفت: من به شما گفتم که کشتن مرغ در شب «بدیمن» است حالا باید چند ماه‌در مریضخانه بخوابم و بچه هایم گرسنگی‌بخورند

پاسبان کلانتری ۱۳ حیدر را به بیمارستان حکیم الملك منتقل کرد ورانندە کامیون رابه کلانتری برد. مشتری حیدر نیز علیه او شکایت کرد که حیدر لباسهایش را خونی کرده و باو اهانت نموده است.

در٤٨ ساعت گذشته :

٤٤ نفردراثرحوادث‌مختلف‌مجروح شدند

در ٤٨ ساعت گذشته ۲۹ نفر باسامی حسن شجاعی ، محمد علی قلی پور فرزند ابراهیم، محمدشاهین فرزند عباس ، علی باقر فرزند عباس غلامعلی فرزان فرزند صفر علی ، هوشنگ نوروزی ، آذر فرزند حسن آرشانوس فرزند یوسف ، علی ملك آرا فرزند حبیب ، علی ،محمدرضا سلیمانی فرزند ماشا الله ، ماشاءاله سلیمانی فرزند جعفر ، سید علی سنجاقی فرزند سید مهدی ، محسن صالحی فرزند حجت ، غلام نیلی فرزند علیجان ، عین اله بدلی فرزند اسداله ، احمدمینوچی فرزند اصغر، شعبان اشکانی فرزند حق نظر ، محمد جنانی فرزند عباس . میرزا پیریائی فرزند علی شیر ، خان آقا خانی فرزند آقا بابا ، یداله علهداری فرزند موسی ، احمد دانائی فرزند رمضان ، احمد دانائی فرزند شعبان فتحعلی ترك فرزند نامدار ، عبداله ترك فرزند یوسف ، داود صادقی فرزند عزیز ، محمد بهرامی فرزند بهرام ، احمد حامد مقدم فرزند محمد و یکنفر مجهول الهویه در اثر حوادث رانندگی و ٦ نفرباسامی نصرت الله سلیمانی ، ابراهیم نوری زاده فرزند حمزه علی ، داود عزیزیان ماشاءالله امام وردی فرزند حیدر اصغر اسمدی فرزند رضا قلی و علی از غدیان در اثر نزاع و ۷ نفر به اسامی منصور منصوری ، منصور اکبری ، اسدالله کلانتری ، هاشم عبدالهی ، حسین فتح الهی ، ماه خانك حلوائی و دربابه میرزا عبدالله بعلت سقوط از بلندی و دو نفر به اسامی اعظم اعظم خانی و مهین غلامعلی فرزند غلامرضا بعلت‌سوختگی مجروح شده و در بیمارستان های سینا و حکیم الملك بستری شده‌اند

سر فدای کلاه شد

دیروزکامیون شماره ۱۱۲۱۹ برانندگی گروهبان مصطفی سیف حامل خواربارباز خیابان روزولت عبور می کرد .بالای این کامیون چند نفر سرباز سوار بودند . ناگهان‌باد کلاه سربازی بنام محمد علی قاسم بیگی‌را بهوا بلند کرد و محمد علی هنگامی که می خواست کلاهش را از هوا بگیرد ، از کامیون بزمین افتاد و در نتیجه اصابت سرش به اسفالت‌خیابان درگذشت .

راننده‌کامیون‌وسیله مامورین کلانتری ۱۲ بدادسرا فرستاده شد .

پیش‌بینی وضع هوا

پیش‌بینی وضع هوای‌ایران تاظهر فردا طبق گزارش اداره پیش‌بینی‌کل هواشناسی بدین قراراست :

هوای تهران صاف دربعضی ساعات همراه‌با لکه‌های ابروبادنسبتا شدید پیش‌بینی میشود .

هوای‌سواحل دریای مازندران قسمتی ابری که‌بتدریج درسمت غرب برمقدار ابرها اضافه خواهد شد وهمراه بابارندگی محلی خواهدبود، هوای استان آذربایجان صاف گاهی‌توام بامقداری ابروباد نسبتا شدید محلی ،هوای سایر نقاط صاف گاهی‌همراه‌بالکه‌های ابروباد نسبتا شدید پیش‌بینی میشود.

حداکثر درجه حرارت هوای‌شهر تهران در ۲٤ ساعت گذشته ۳۵ درجه وحداقل آن ۱۲درجه سانتیگراد بالای‌صفربوده است .

گ مترین نقاطی که ایستگاه هواشناسی دارندر ۲٤ساعت گذشته‌آبادان باحداکثر ۳٤و خنکترین نقاط شهرستانهای زنجان وشهرکرد باحداقل ۳ درجه سانتیگراد بالای صفر بوده است .

جمل نردبان درشب دلیل اتهام بود!

نیمه شب گذشته مردی که نربانی بردوش داشت و از کوچه‌ای درخیابان حافظ عبور میکرد توسط پاسبانی بکلانتری جلب شد . این مردکه خودرا محمد رضا معرفی میکرد میگفت نردبان را در خیابان پیدا کرده و قصد فروش آنرا داشته است . ولی چون مامورین معتقد بودندکه او با این نردبان میخواسته بقصد سرقت از دیوار خانه‌ای بالا برود از این رو محمد رضابرای روشن شدن سوابقش بآگاهی فرستاده شد .

باشگاه کارمندان دولت

برنامه هفتگی خودرا اعلام میدارد

دوشنبه ۲۵مهر مباحثه ادبی استادان شعر اعضای باشگاه

سه‌شنبه ۲٦مهر موزیك وبینکو

چهارشنبه ۲۷مهر موزیك وسینما

پنجشنبه ۲۸مهر ارکست ورقص

جمعه ۲۹مهر ازساعت ۱۰صبح برنامه اطفال بعدازنهار سرگرمی‌های آموزنده وبوتووازساعت شش موزیك وهنرهای آزاد

شنبه ۳۰مهر موسیقی کلاسیك باتفسیر

یکشنبه اول آبان موزیك وسازهای سولو

پذیرائی همه‌روزه ازساعت ٤بعدازظهر وشروع برنامه‌ها از ساعت۷ونیم

آقایان اعضاء لطفا دوقطعه‌عکس برای کارت های عضویت بدفتر باشگاه تسلیم فرمایند.

جاده خیابان پهلوی ـ نرسیده به‌امانیه ـ خیابان باشگاه کارمندان‌دولت

آ ـ ۲٤۱۷۳

۳۰۲۵٦۹ تلفن سیستم سرویس حوادث

ازامشب کاباره پارس درچهارراه لاله‌زار بابرنامه‌های جالب آواز بلبل شرق بانوآفت وصدای گرم ودلنشین ویگن ورقص هنرپیشگان اروپائی افتتاح شد

آ ـ ۲٤۲۰۵

ماموریت برای وطنم

بقیه از صفحه اول

نفر دانش آموز داشت و همه آنها از بین فرزندان ماموران دولتی و افسران ارتش با کمال دقت و احتیاط انتخاب شده بودند مشغول تحصیل شدم و برادرانم که کوچکتر بودند بکلاس های پائین تر رفتند . دانش آموزان این دبیرستان لباس نظامی میپوشیدند و برنامه درسی بسیار دشواری داشتند و زندگانی کودکی من نیز طبعا در محیط نظامی یعنی در تحصیل و تمرین های سربازی میگذشت گذشته‌از تحصیلات دبستانی یکدرم یك معلمه فرانسوی برای تعلیم زبان فرانسه و نظارت بر امور زندگی‌داخلی من استخدام کرده بود در نتیجه مساعی این بانو که بمناسبت ازدواج با یك ایرانی بانو «ارفع» نامیده میشد زبان فرانسه را در کمال روانی و سلاست مانند زبان مادری‌خودفرا گرفتم ودریچه‌ای برای مشاهده افکار باختری دربرابر ذهن من گشوده گشت .

این بانو که من همواره خود را رهین وی خواهم دانست در سال ۱۹۵۹ در پاریس درگذشت .

با اینکه در ایام طفولیت بنیه نیرومندی نداشتم ولی بسیار چابك و بانشاط بودم و کمتر آرام میگرفتم و پیوسته در حال دویدن و پریدن وبالا رفتن از درخت و سایر بازیهای معمولی پسران بودم . در زمان‌کودکی کشتی گرفتن که یکی از ورزش های بزرگ کشور ماست بسیار مورد علاقه من بود وبخاطر دارم که‌روزی بعلت کشتی گرفتن بعد از غذا مورد مواخذه قرار گرفتم . زمستان ها نیز از برف‌بازی خسته نمیشدم وازجمله بازیهای دیگر من دراین ایام این‌بود که‌در مسیر جویبارهای کاخ ییلاقی سعدآباد باکمك دوستان خود باگل و سنك‌سدبندی میکردیم وتقریبامیتوان گفت که‌آن سدها نمونه کوچکی‌بود ازسدها وکارخانه‌های الکتریسیته که فشار آب قوه محرکه آنست وامروزدر کشوردرچندین نقطه‌ساخته شده‌است. همچنین در مجاورت شهرها خانه های چوبی‌وآجری بنامینمودیم ویا بساختن پل وعمارات بادستگاه کوچك بازیچه که‌داشتیم میپرداختیم .

دردبستان نظام روزی دوساعت‌مجال استراحت داشتم ولی‌تمام این مدت صرف جست‌وخیز وبازیهای کودکانه میشد وبااینکه درایران رسم است که کوچك وبزرك بعداز ظهر ها مدت مختصری استراحت میکنند من باین عادت عمومی تمایلی نداشتم چنانکه هنوز هم بخواب‌بعداز ظهر علاقه‌ندارم وفراموش نمیکنم که‌درآن موقع بجای استراحت بعداز ظهر باتفاق عده‌ای از همدرسان خودباشور وشعف فراوان و سروصدای زیاد به‌بازیهای دسته‌جمعی میپرداختم‌و خواب‌راز چشم بزرگترها میگرفتم .

یکی‌از بازیهای مورد علاقه من در آن موقع بازی «دزدو پلیس» بودوبرای این‌بازی نفرات خودرا بدو دسته دزدو پلیس تقسیم میکردیم . در جریان‌این بازی جالب تمام انبارها وزیر زمینهای مرموز کاخ رازیریا میگذاشتیم ولی بایداعتراف کردکه در آنموقع دستگاه کشف جرائم‌مابسیار ناقص وبدوی‌بود . هنگامیکه بسن بلوغ رسیدم بیشتر باسب سواری وشکار میپرداختم وآقای آقایانی که در حال حاضر میرشکار سلطنتی است دراین ورزشها با من همراه بود از ورزشهای جدید به‌فوتبال وبکس‌نیز بسیار علاقه داشتم وبخاطر دارم که مربی بکس‌من همیشه عینکی بچشم میزد وروزی درحین تمرین بامن عینکش ازچشمش‌افتاد که‌من آنرا از زمین برداشتم وباو ردکردم که‌برچشم نهاد وباردیگر بتمرین ادامه دادیم . بازی دیگرمن و دوستانم در آنموقع چوگان‌بازی بادوچرخه‌بود که فوق‌العاده جالب توجه‌و هیجان‌انگیز بنظرمیرسید وتا آنجاکه اطلاع دارم ماولین‌چوگان‌بازان دوچرخه‌سوار ایران بودیم .

طاهرابااینکه برحسب عادت ولیعهد باید تاحدی متکبر باشد و با افراد عادی نیامیزد ولی تا آنجا که بخاطر دارم من دردوران ولیعهدی چنین‌صفاتی نداشتم و امیدوارم که در حال حاضر نیز چنین نباشم . درآنموقع دوست صمیمی من پسری بود بنام حسین فردوست که پدرش ستوان ارتش بود . حسین در دوران تحصیل در سویس هم با من همدرس بودو بعد با درجه سرهنگی سمت استادی دانشکده افسری راعهده‌داری میکرد وفعلا در گارد شاهنشاهی مشغول انجام وظیفه است .

دردوران ولیعهدی همه روزه پدرم یکی دو ساعت از وقت خودرا با من میگذراند ازسن نه سالگی ناهار را هم با او صرف میکردم . منظور اواز این برنامه منظم‌آن بودکه شخصا از وضع من باخبر شود و من از جریان اوضاع کشور آگاه گردم . کمی بعد از تاجگذاری پدرم دچار بیماری حصبه شدم و چند هفته بامرك دست‌بگریبان بودم و این بیماری موجب ملال‌و رنج شدید پدر مهربانم شده بود . در طی این بیماری سخت یابدایره عوالم روحانی خاصی گذاشتم که تا امروز آنرا افشا نکرده‌ام در یکی از شبهای تحرانی کسالتم مولای متقیان علی علیه‌السلام رابخواب دیدم در حالیکه شمشیر معروف خود ذوالفقار را در دامن داشت ودر کنار من نشسته ودر دست مبارکش جامی بود بمن‌امر

درمسابقه فوتبال دیروز
تاج ودارائی مساوی شدند

ساعت ٤ بعد از ظهر دیروز یك مسابقه دوستانه فوتبال بین تیمهای تاج و دارائی زیر نظر فدراسیون فوتبال کشور در استادیوم امجدیه باحضور هزاران تماشاچی‌انجام گردید

قضاوت این مسابقه بعهده آقایان فکری و کمك داوری صدری و حاج ابوالحسن بود . ساعت چهارو ۲ دقیقه بعد از ظهر باسوت داورمسابقه آغاز شد و تیمهای تاج و دارائی از دو طرف زمین برای انجام مسابقه درمیان ابراز احساسات تماشاچیان وارد زمین شدند .

بازیکنان تاج با پیراهن های سفیدو بازیکنان دارائی با پیراهن های‌سفید وقرمز بودند. در میان بازیکنان تیم تاج قیافه پرویزکوزه کنانی‌فوتبالیست باسابقه تاج که چندسالی درمسابقات شرکت نمیکرد و برای ادامه‌تحصیلات خودبه آمریکا رفته بود دیده میشد درجریان بازی نیز این قهرمان با ارزش ثابت کرد که نه تنها قدرت خودرا حفظ کرده بلکه بازی او بهتر از گذشته شده‌است .

نیمه اول بازی با حرارت خاصی آغاز گردید بازیکنان تیم دارائی با حملات شدید و مداوم خود دروازه تاج را تهدید به گل خوردن می‌نمود. دو دقیقه از شروع بازی گذشته بود که یك توپ باهمکاری فورادهای دارائی روی دوازه تاج برده‌شد و بوسیله «عربیان» وارد دروازه تاج گردید . بازی با حرارت بیشتری ادامه یافت بازیکنان تاج به فعالیت خود افزودند و چندین حمله شدید. روی دراوازه دارائی‌کردند ولی‌دفاع تیم دارائی اجازه موفقیت به تیم تاج نمی داد .

دومین گل

لحظات آخر هاف‌تیم اول مسابقه بودکه توپ دیگر باردوبدل کردن چندین پاس سریع و خوب روی دروازه تاج آمد این توپ هم بوسیله «عربیان» فروارد دارائی واردردروازه تاج گردید . تماشاچیان بازیکنان دارائی را بشدت تشویق‌می‌کردند نیمه اول مسابقه بانتیجه دو بر هیچ‌بنفع دارائی خاتمه پذیرفت .

نیمه دوم مسابقه

بازیکنان درساعت ٥وده دقیقه‌بعد از ظهر برای شروع نیمه دوم بازی وارد زمین شدند . بازیکنان تیم‌تاج در نفرات خود تغییراتی داده بودند واز اول بازی به فعالیت شدیدی پرداختند بازی با فعالیت طرفین‌ادامه داشت .

۱٦دقیقه از شروع بازی گذشته‌بود که یك هند پنالتی در روی دروازه دارائی رخ داد و توپ بوسیله یکی از بازیکنان تاج‌وارد دروازه دارائی شد .

نتیجه مسابقه تا این لحظه دوبر یك بنفع دارائی بود ولی بازیکنان تاج روحیه بهتری پیدا کرده بودند ومسابقه را باحرارت بیشتری ادامه دادند . هنوز چهار دقیقه از زدن اولین گل نگذشته بودکه یك توپ بوسیله رنجبر دفاع تاج روی دروازه دارائی زده شد توپ باهمکاری‌فورارد های تاج وارد دروازه دارائی گردید. نتیجه مسابقه دوبر دو بنفع طرفین شده بود مسابقه تا آخر های تیم همچنان بانتیجه ۲بر۲ ادامه یافت وبدین ترتیب تیمهای تاج و دارائی اولین مسابقه دوستانه خودرا ۲بر۲ مساوی کردند .

رئیس دفتردانشکده حقوق باچاقو بسختی مجروح شد
جوان ضارب پس از آنکه دکتر صفدری را مقابل منزلش مجروح‌کرد متواری شد

یکساعت بعد از ظهر امروزدکتر صفدری رئیس دفتر دانشکده حقوق در مقابل منزلش مورد حمله جوانی قرار گرفت و با چندین ضربه چاقو بسختی مجروح شد.

ساعت یك بعد از ظهر امروز هنگامیکه آقای دکتر صفدری در مقابل منزلش واقع در اواسط خیابان ناهید از اتومبیل پیاده شد ناگهان جوان بلند قد زردچهره‌ای که لباس راه راه قهوه‌ای پوشیده‌بود بطرف دکتر حمله کرده و ابتدا مقداری گرد سفید رنك به سرو صورت وی پاشید و سپس با چاقو ضربات متعددی به صورت و دهان دکتر زد.

در این موقع جز یك پیازفروش دوره گرد و یك طفل خردسال‌ناظر این صحنه نبودند.

ضارب فرار کرد

دکتر صفدری که از این حمله ناگهانی گیج شده بود و قادربدفاع از خود نشده بود در حالیکه خون از سروروبش میریخت بزمین افتاد

دکتر محمد صفدری

در این موقع چند تن از کسبه‌محل که با صدای فریاد دکتر متوجه جریان شده برای نجات او بطرف منزل دکتر دویدند.

جوان ضارب پس از وارد کردن ضربات چاقو دیگر معطل نشده یا بفرار گذاشت.

چند دقیقه پس از وقوع این حادثه مامورین کلانتری یك سر رسیدند و دکتر صفدری را باجیپ کلانتری به بیمارستان سینابردند.

حالش مساعد ست

دو ساعت بعد از ظهر امروز خبرنگار ما از بیمارستان سینا اطلاع داد که به آقای دکتر محمدصفدری در بیمارستان خون تزریق شد و محل جراحات بخیه زده شد وحال عمومی وی مساعد ست.

مقاوله نامه خرید ۲۵۰ هزارتن گندم ازامریکا امضاء شد

امروز اطلاع حاصل شدکه‌مقاوله نامه خرید ۲۵۰هزار تن گندم‌برای ایران بین سفیر کبیر ایران در امریکا و مقامات دولت امریکاروز گذشته بامضاء رسید چندی قبل‌در تهران قرارداد مربوط بخرید ۲۵۰ هزار تن گندم از طرف آقای ویشکائی وزیر کمرکات و سفیر کبیر امریکا امضاء شده بودامضای مقاوله نامه قرارداد مزبور راتکمیل نمود طبق این مقاوله نامه دولت امریکا تعهد پرداخت قیمت ۲۵۰ هزار تن گندم را نموده و بزودی سفارت ایران در واشنگتن‌مناقصه خرید را منتشر خواهد کرد برنده مناقصه ، گندم را به‌مقامات ایرانی تحویل وپولش را بدلار از دولت امریکا خواهد گرفت ودولت‌ایران معادل ارزی آنرا به‌ریال بدولت امریکا پرداخت میکند و دولت امریکا ازریالهای مزبور بعدا برای رفع احتیاجات خود درایران‌استفاده خواهد کرد .

چاه شماره یك پان‌آمریکن مهارشد
ازامروز کارهای بتون ریزی اطراف چاه آغاز گردید

درشماره های گذشته باطلاع خوانندگان عزیز رسید که چاه نفت شماره یك شرکت پان‌امریکن که‌در خلیج فارس حفر میشد پس از مدتی حفاری به‌نفت رسید. چون فشار گاز این چاه فوق‌العاده زیاد بود باینجهت از طرف مهندسین امریکائی وایرانی شرکت برای مهار کردن آن اقدام شد ولی عملیات آنان تاکنون به نتیجه‌ای نرسیده بود اینك خبرنگار ما در آبادان دراین باره تلفنی گزارش میدهد .شب گذشته چاه‌نفت شماره یك شرکت‌پان‌آمریکن پس‌ازمدتی تلاش شبانه روزی براثر کوشش مهندسین امریکائی‌و ایرانی مهار شد واز امروز کارهای بتونریزی اطراف چاه آغاز گردیده است تا برای بهره‌برداری آماده شود.

هانری جوهانس ـ صدیقه اکبری
برندگان مسابقات تنیس قهرمانی کشور

ساعت دو بعد از ظهر روزپنجشنبه مسابقه‌فینال قهرمانی تنیس انفرادی کشوربین آقایان حسین مدنی اول و عیسی خدائی دوم شدند . ازطرف فدراسیون بهر دو قهرمان یکدست لباس کامل‌با وسائل تنیس داده‌شد.

جوائز تاج

از طرف باشگاه تاج سه عدد راکت تنیس به آقایان جوهانس ، عنود جاسم زاده و یسائی و تعداد شش جفت کفش خارجی به آقایان تیمسار مین باشیان ـ محتشمی ـ ایپکچی ـ تقی اکبری ـ رضااکبری و دوشیزه صدیقه اکبری که در مسابقات باشگاهها مقام‌اول رابدست آورده بودند داده شد.

بهای فیتال‌رسیده بودند انجام‌گردید در نتیجه آقایان حسین مدنی اول و عیسی خدائی دوم شدند . ازطرف فدراسیون بهر دو قهرمان یکدست لباس کامل‌با وسائل تنیس داده‌شد.

جوائز تاج

از طرف باشگاه تاج سه عدد راکت تنیس به آقایان جوهانس ، عنود جاسم زاده و یسائی و تعداد شش جفت کفش خارجی به آقایان تیمسار مین باشیان ـ محتشمی ـ ایپکچی ـ تقی اکبری ـ رضااکبری و دوشیزه صدیقه اکبری که در مسابقات باشگاهها مقام‌اول رابدست آورده بودند داده شد.

جلسات هیئت‌اجرائیه‌سازمان بهداشت درژنو تشکیل‌میشود

امروز اطلاع حاصل شد که‌جلسات هیئت اجرائیه سازمان بهداشت‌جهانی در اوائل آبانماه در شهر ژنو تشکیل خواهد شد تابرنامه بهداشتی سال آینده سازمان را در کشور های مختلف بررسی کند ضمنا بودجه‌سال آینده سازمان که برای هر یك از کشور ها باید اختصاص داده شود تعیین میشود .

آقای دکتر اعتمادیان معاون فنی وبهداشتی وزارت بهداری بنمایندگی ایران در جلسات مزبور شرکت خواهد جست وی در اواخر هفته آینده عازم ژنو میشود .

روز شعر

امروز بمناسبت روز شعر مجلس جشنی از طرف جمعیت مرکزی روز شعر درتالار فرهنگ بر پاخواهد شد ابتدا آقای دکتر صدیق وزیر فرهنگ جلسه را افتتاح خواهد کرد و سپس استاد جلال همائی در باره روز شعر سخن خواهد گفت بعد چند تن از شعرا اشعاری را که بمناسبت این روز سروده اند خواهند خواند و تابلو موزیکالی وسیله دانش آموزان دبیرستان‌شمس اجرا خواهد شد در پایان ارکستر برنامه ای را اجرا خواهد کرد .

ورود

* آقای سناتور دکتر احمد متین دفتری از سایگون
* آقا ی‌دکتر سید فخرالدین شادمان استاد دانشگاه از پاریس
* آقای دکتر حسن قلی اوژند رئیس دانشکده پزشکی از پاریس
* خانم فلوریا منصور رئیس کتابخانه شرکت ملی نفت از دهلی
* آقای سیف الدین بهمنی از واشنگتن
* آقای خلیل جلیل زاده بازرس کل گمرك از اطریش
* آقای محمد رضا یوسفی رئیس قسمت جلب سیاحان از اروپا

آیت‌اله حاج شیخ‌احمدشاهرودی برای معالجه از مشهد بتهران

خروج

* آقای دکتر جلال عبده‌بواشنگتن
* آقای دکتر عبداله مرتضوی دانشیار دانشکده پزشکی بپاریس
* آقای دکتر مهدی ابوالفتوح باروپا
* مسرکار سرگرد جهانگیر مقدادی برای طی دوره تخصصی بامریکا

در مسابقات والیبال دیروز

بقیه از صفحه اول

ایران و ترکیه . «جان کی» کاپیتان تیم نیروی هوائی امریکا بود که داور بین المللی میباشد . مسابقه باحرارت خاصی آغاز شد تیم‌ایران‌در «هافتیم» اول مسابقه بابرتری کامل بر تیم ترکیه پیروزی کسب کرد . «هافتیم»دوم مسابقه‌تیم ترکیه برای جبران شکست بفعالیت افتاد وموفق شد هافتیم دوم مسابقه را بنفع خود خاتمه دهد . نتیجه مسابقه تا این لحظه یك بر یك بنفع‌طرفین بود . گیم سوم مسابقه با حرارت بیشتری آغاز گردید بازیکنان هردو تیم بیش از حد برای احرازموفقیت تلاش میکردند . نتیجه این گیم‌نیز بنفع تیم ترکیه شد تیم ایران در گیم چهارم با فعالیت بیشتری‌موفق به جبران شکست شد و موفق شد نتیجه مسابقه را با ۲ به ۲ بنمایدگیم پنجم‌نتیجه‌مسابقه ایران‌و ترکیه بسیار جالب و تماشائی بود تیم ایران موفق شد با پیروزی در گیم پنجم مسابقه را ۳ بر ۲ بنفع خود خاتمه دهد .

یادبود

قبل از شروع مسابقه از طرف سرپرست‌تیم‌نیروی‌هوائی‌امریکابشقاب یادبودی که در کف آن مجسمه ای ازیك‌والیبالیست بطوربرجسته نشان داده‌میشد بوسیله‌یکی ازبازیکنان تیم آمریکا تقدیم حضور والاحضرت شاهدخت فاطمه پهلوی گردید .

مبارزه آمریکا و پاکستان

در این موقع سوت داور تماشاچیان را متوجه دومین مسابقه تیمهای‌امریکا و پاکستان نمود . مردم انتظار داشتند این مسابقه بنفع امریکا پایان یابد . زیرا تیم پاکستان دراین‌مسابقات قوی‌تر از همه تیمهای‌شرکت کننده می باشد .

مسابقات فردا

برنامه مسابقات فردا نیز بدین شرح است اولین مسابقه بین تیم های ترکیه و پاکستان و دومین‌مسابقه بین تیمهای ایران و امریکا میباشد .

فرمودکه مایمی راکه در جام بود بنوشم من نیز اطاعت کردم و فردای آنروز تیم‌قطع شد و حالم بسرعت‌رو ببهبودی رفت . در آنموقع با آنکه بیش از هفت سال نداشتم باخود می اندیشیدم که بین آن رویا و بهبودی سریع من ممکن است ارتباطی‌نباشد ولی در طی همان سال دو واقعه دیگر برای من رخ داد که در حیات معنوی من تاثیری بسیار عمیق برجای‌نهاد.

وزیر کشاورزی بایتالیا میرود

فردا آقای مهندس مهدوی وزیر کشاورزی باتفاق آقای دکتر دواچی استاد دانشکده کشاورزی برم خواهند رفت تا در شورای سالانه سازمان خواربار جهانی شرکت کنند مدت اقامت وزیر کشاورزی در ایتالیا حداکثر ۹ روز خواهد بود .

یك‌کارشناس فرانسوی برای مطالعه انتشار اوراق قرضه بایران می‌آید

بانك کشاورزی ایران در نظر دارد که از یك متخصص فرانسوی‌برای مطالعه در امر انتشار اوراق قرضه از فرانسه دعوت کند .

بانك کشاورزی ترتیبی می دهد که در صورت انتشار اوراق قرضه‌دارنده اوراق بتواند هرگاه آنرا ببانك عرضه کرد بهای‌آنرا فورا دریافت دارد .

عزیمت هیئت اقتصادی ژاپن

هیئت اقتصادی ژاپن که‌برای مذاکره با مقامات اقتصادی ایران‌وحضور در مراسم امضای موافقتنامه های بازرگانی و اقتصادی ایران در ژاپن به تهران آمده بود عصر امروز تهران را ترك می‌کند .

بعد از ظهر روز پنجشنبه از طرف آقای دکتر پور همایون مدیر بازرگانی بافتخار هیئت اقتصادی ژاپن ضیافتی بجای در هتل دربند داده شدکه در آن عده ای از رجال اقتصادی حضور داشتند .

چون آقای عبداله معتمد که یکی از مالکین آسیا بلك زرند ساوه می باشد همیشه به فکر آسایش زارعین بوده و با پیروی از نیات شاهنشاه معظم شرکت تعاون روستائی را تاسیس نموده که از وجود آن روستائیان رفاه بیشتری پیدا کرده‌اند واز طرفی طبق عادات محل‌برای زارعین‌روز تعطیلی وجودنداشته وایشان روزهای جمعه راتعطیل نموده که زارعین برای نظافت واستراحت وکار های شخصی خود برسند اینجانب حمزه علی محمدیان به نمایندگی زارعین قریه مذکور وظیفه خود دانستم که از ایشان تشکر نمایم وانتظار دارم که سایر مالکین نیز از نیات خیر خواهانه ایشان پیروی نمایند که روح خسته شده‌زارعین را نیرومند نمایند . آ ـ ۲٤۰۳۹ حمزه علی محمدیان

سپاسگزاری و تشکر

در تاریخ ۲۹ر۱۰ر۳۸ شمسی که‌مساوی‌است‌با تاریخ۲۰ر۱ر۱۹٦۰ میلادی د رساعت ٦½ صبح حادثه ناگهانی آتش سوزی که‌در دفتر دائره رانندگی شرکت اکتشاف وتولیدنفت ایران‌درناحیه دوگنبدان (گچساران) برای اینجانب اتفاق افتاده بود واز جمله سرو صورت ودستها مخصوصا انگشتان بکلی سوخته واز کار افتاده بودند اینك پس‌از مدت هشت ماه که مدت۱۲۵ روز متوالی آنرا در بستر و تحت اختیار دکتران‌و پرستاران آغاجاری گذرانیده ام واز اثر زحماتی که اعضاء بهداری شرکت ملی نفت ایران در ناحیه آغاجاری خصوصا دکتر جراح وقت جناب آقای دکتر علم و سرپرستار وقت دوشیزه سلیدر MISS. SULAIDE. انگلیسی که در غیاب آقای دکتر علم از هرگونه کمك واقدام نسبت باینجانب خود داری ننمودند بسیار سپاسگزارم از نوع پرستی ونوعدوستی چنین خدمت گذارانی به جامعه بشریت کمال تشکر را می نمایم . وامیدوارم که هیئت های محترم کشور و بهداری کل شرکت ملی نفت ایران از بشر دوستی صمیمانه مانند محترم ومحترمه ذکرشده که فراموش نشدنی می باشد زیرا که سلامت بازیافته خودرا مدیون ایشان هستم باید اعتراف کنم فرزندانی مانند آقای دکتر علم که‌در حقیقت حق نوع دوستی خویش را عملا ثابت نموده ومن بنوبه خوداز چنین ایرانیانی وظیفه شناس که هدفشان کردار نیك است اعمال اورا ستوده وامیدوارم تمام برادران ایرانی وطن دوست از کمك و کوشش بهمدیگر دریغ ننمایند زیرا که این روش یادگار ایرانیان قدیم است .

از اداره حمل ونقل گچساران جمشید مهدی‌نژاد ـ کارمند شرکت‌نفت

تبریکات

سرکار علیه خانم دکتر فرخ روپارسای

بدینوسیله انتصاب سرکار را به مدیریت کل دبیرخانه دانشگاه ملی‌ایران تبریك گفته درجات عالیتری را برای شما آرزو میکنم.

نایب رئیس انجمن بانوان فرهنگی ایران ـ مه‌پاره مامقانی

انتصاب پدر روحانی و استاد معظم خود جناب آقای دکترصدیق اعلم را بمقام شایسته وزارت فرهنگ بعموم ایرانیان بویژه فرهنگیان عزیز تبریك عرض می‌نمائیم .

دبیران و فرهنگیان شهرستان سمنان

آگهی مناقصه ساختمان جاده بتنی

۱ـ نیروی هوائی شاهنشاهی ایران ساختمان جاده بتنی بطول در حدود ششصد مترادر بابلسر بمبنای فهرست بهاءسال ۳۹ اداره مهندسی ارتش طبق نقشه‌جات موجود در مهندسی ماتریل ستاد فرماندهی نیروی هوائی به مناقصه میگذارد.

۲ـ مبلغ کل کاردرحدود پنج‌میلیون ریال پیش‌بینی میشود.

۳ـ مدت انجام کارحداکثر سه ماه‌از تاریخ انعقادقرارداد است.

٤ـ داوطلبین شرکت در مناقصه باید پیشنهادات خود را حداکثر تاساعت ۹صبح روزسه شنبه ۱۰ر۸ر۳۹ بدفتر ماتریل ستاد فرماندهی نیروی هوائی واقع در خیابان کرج چهارراه بیمارستان پهلوی تسلیم و رسید اخذ نمایند. پیشنهادات واصله در همان روز وساعت باز و قرائت وبرنده مناقصه تعیین خواهد شد.

۵ـ پیشنهاد دهندگان باید مبلغ پانصد هزار ریال وجه‌نقد بحساب ۱۲۰۱ دارائی شماره٦ دربانك ملی مرکز تودیع ورسید آنرا ضمیمه پیشنهاد خود نمایند ویابرابرآن تضمین بانکی از یکی از بانکهای مجاز بسپارند.

٦ـ نیروی هوائی مجاز است تا صدی ۲۵ مبلغ پیمان بعنوان پیش قسط درقبال تضمین بسپارد.

۷ـ بمصالح پای‌کار فقط در مقابل تضمین پول داده میشود.

۸ـ برنده مناقصه باید مبلغ یك میلیون ریال‌وجه نقد در موقع‌عقد قرارداد بصندوق دارائی نیروی هوائی برای حسن انجام کار بپردازد و همچنین ده‌درصد از وجوه اقساط کارهای انجام‌شده در موقع پرداخت اقساط کارکسر خواهد شد و وجوه‌مزبور تادوسال پس از خاتمه کار آزاد نخواهد شد و تضمین بانکی نیزدر این مورد قبول نخواهد شد.

۹ـ اسناد مناقصه فقط به شرکت های درجه ۱ طبقه‌بندی شده در اداره مهندسی ارتش و وزارت راه وبانك ساختمانی و سازمان برنامه که صلاحیت آنهامورد قبول نیروی هوائی باشد داده خواهدشد.

۱۰ـ به پیشنهادات مبهم ومشروط وفاقد سپرده و همچنین‌پیشنهاداتی که بعد از موعد مقرر برسد ترتیب اثر داده‌نخواهد شد.

۱۱ـ نیروی هوائی در ردیاقبول یك یا کلیه پیشنهادات آزاد است.

۱۲ـ حضور پیشنهاد دهندگان در جلسه مناقصه آزاد است.

۱۳ـ هزینه ثبت قرارداد و پرداخت مالیات و هرگونه عوارض بعهده برنده مناقصه میباشد.

۱٤ـ نیروی هوائی مجاز است صدی ۲۵ بمیزان کار اضافه یاکم نماید .

۱۵ـ نقشه‌جات مربوطه‌در تاریخ۳ر۸ر۳۹ دراختیار مراجعه کنندگان گذاشته میشود .

نیروی هوائی

میراث کوروش
روز پنجشنبه نمایش داده شد

ساعت دوونیم بعدازظهر روز پنجشنبه فیلم جالب وزیبای «میراث کوروش »درسالن اداره اطلاعات ایالات‌متحده آمریکا برای عده‌ای از روزنامه‌نگاران نمایش داده شد. ابتدا آقای«ریس» وابسته مطبوعاتی‌اداره اطلاعات سفارت آمریکا از حضار تشکر کرد وسپس نمایش فیلم شروع گردید.

قرار است این فیلم بزبان فارسی روز سه‌شنبه ۲٦ مهرماه درسالن سینما مولن‌روژ نمایش داده شود وبدعوت آقای ویلز سفیرکبیرامریکا هیئت‌وزیران ونمایندگان سیاسی مقیم تهران وجمعی از رجال‌وشخصیت ها ازآن دیدن خواهند کرد.

«میراث کورش» یك فیلم رنگی بسیار جالب از سیمای گذشته و حال میهن ماست و صحنه‌هائی اززیبائیهای طبیعی و همچنین فعالیت های عمرانی و صنعتی‌ایران رادربردارد.

این فیلم‌سندی ازطرف اداره اطلاعات آمریکا وبوسیله ویکتورجرگنز فیلمبردار شهیر آمریکائی تهیه شده‌است.

«جرگنز» برای تهیهٔ این‌فیلم ۲۵هزار کیلومتردرایران راه‌پیمائی کرده و شهرها و دهکده‌ها وکوهها ودشتهای ایران را باهواپیما و اتومبیل‌وحتی اسب‌زیرپانهاده است.

شب نشینی باشکوه وبیسابقه
دراتومبیل کلوب شاهنشاهی ایران

امروز اطلاع رسید روز پنجشنبه ۲۸ مهر شب نشینی بسیار مجلل وباشکوهی که تاکنون سابقه نداشته در «اتومبیل کلوب شاهنشاهی ایران» برگزار میشود .

این شب نشینی بنام «شب نشینی ایتالیائی» موسوم گردیده و تزئینات سالونهای کلوب را یك دکوراتور معروف ایتالیائی انجام داده و چنان صحنه هائی بوجود آورده که هرکسی خودش را در شهر روم قدیم احساس میکند .

شکوه این شب نشینی تاکنون درتهران سابقه نداشته است .

نتیجه قرعه‌کشی بلیطهای انجمن ایران‌وامریکا اعلام شد

امروز نتیجه قرعه‌کشی بلیتهای بخت‌آزمائی انجمن ایران ـ امریکا باین شرح اعلام شد :

شماره های برنده :

۱ـ الف ۰۱۱۸ یك بلیت هوائی ایرانیان ایر
۲ـ ب۰۳۲۲ یك بلیت هوائی ایرانیان ایر
۳ـ الف ۰۱٦۱ یخچال برقی
٤ـ ب ۰۳٦۵ ماشین خیاطی
۵ـ الف ۰۲٦۷ ماشین تحریر
٦ـ ب ۰۳۹۸ بادزن برقی
۷ـ ب۰۲۰۸ میز فولادی
۸ـ الف ۰۲۳۱ قالی کرمانی
۹ـ الف ۰۲۳۹ مبلمان اطاق پذیرائی
۱۰ـ الف ۰۱۵٦ جعبه عکاسی
۱۱ـ ب۰۳۸۵ اجاق خوراکپزی نفتی
۱۲ـ ث۱۰۰۷ اجاق خوراکپزی نفتی
۱۳ـ الف۰۲۱۳ سرویس چایخوری نقره

علاوه بر جوایز نسبتا عمده بالا صدها جوایز دیگر نیز اصابت کرده که‌صورت ریز آنهادر قابلو آگهی های انجمن نصب شده است. چنانچه تا٤آبان ماه برای دریافت آنها مراجعه نشود جوایز مزبور بنفع انجمن ایران ـ امریکا ضبط خواهد شد.

اطلاعات

شنبه بیست‌وسوم ربیع‌الثانی ۱۳۸۰ـ پانزدهم‌اکتبر ۱۹۶۰

سال سی‌وپنجم ـ شماره ۱۰۳۳۳

امضای دفتر مخصوص جشن‌تولد علیاحضرت ملکه فرح

از ساعت نه بامداد دیروز بمناسبت آغاز بیست‌و سومین سال تولد علیاحضرت ملکه فرح پهلوی دفتر مخصوصی در کاخ وزارت دربار شاهنشاهی باز بود .

اولین عرض شادباش را آقای علا وزیر دربار شاهنشاهی در این دفتر نوشت و سپس بترتیب آقای نخست وزیر ـ آقایان وزرا ـ شخصیت های برجسته مملکتی ـ روسای نمایندگیهای سیاسی خارجی و گروهی از طبقات مختلف مردم بادسته های گل در وزارت دربار حضور یافته‌و دفتر مخصوص را امضا کردند .

امروز سفیر آمریکا یکساعت بانخست‌وزیر گفتگوکرد

در ساعت نه امروز آقای ویلز سفیر کبیر امریکا در کاخ نخست‌وزیری با آقای مهندس شریف امامی نخست‌وزیر ملاقات کرد .

این ملاقات نزدیك یکساعت طول کشید و طی آن در اطراف روابط‌دو کشور گفتگو شد و آقای سفیر آمریکا با آقای نخست‌وزیر تودیع کرد .

سفیر امریکا قراراست‌درخلال هفته آینده بعنوان مرخصی رهسپار امریکا شود .

ملاقات سفیرکبیر ژاپن باوزیر امور خارجه

در ساعت یك بعداز ظهر امروز آقای « کوچیبا» سفیر کبیر جدید ژاپن در تهران با آقای یداله عضدی وزیر خارجه ملاقات نمود.

در این ملاقات سفیر کبیر ژاپن رونوشت اوراق استوارنامه خود را تسلیم وزیر خارجه نمود.

میهمانی وزیرخارجه

امشب از طرف وزیر خارجه‌ضیافتی بشام بافتخار آقای « کال » سفیر کبیر هند در تهران که تغییر ماموریت یافته داده خواهد شد.

وزیرخارجه وسفیر ایران در مسکو بتهران بازگشتند

در ساعت چهار بامداد امروز آقای یداله عضدی وزیر امور خارجه‌از سفر امریکا بتهران بازگشت . وزیر امور خارجه پیش‌از ظهر امروز در کاخ نخست وزیری باآقای نخست وزیر ملاقات نمود و سپس در دفتر کار خویش حضور یافت.

آقای عضدی امشب در جلسه دولت گزارشی ازسفر خود بامریکا مطرح خواهد کرد .

آقای عبدالحسین مسعود انصاری سفیر کبیر ایران در مسکو که بااستفاده از تعطیلات دوماهه دراروپا بمعالجه پرداخته بود نیزوارد تهران شدکه پس‌از کسب تعلیمات لازم بمحل ماموریت خود رهسپار شود.

آقای مسعود انصاری درزمینه روابط ایران و شوروی تعلیمات جدیدی دریافت خواهد کرد.

آقای یداله عضدی برای شرکت در جلسات افتتاحیه پانزدهمین‌دوره اجلاسیه سازمان ملل‌متحد به نیویورك رفته‌بود ودر نیویورك با نیکیتا خروشچف نخست وزیر شوروی ملاقات کرد .وزیر خارجه گزارش مسافرت خودرا بحضور اعلیحضرت همایونی تقدیم مینماید.

سفیر ایران دروین اوراق استوارنامه خودرا برئیس جمهوری اتریش تقدیم کرد

وین ـ۱۳ اکتبر ـ خبرگزاری فرانسه ـ آقای محمود میرفخرائی سفیرکبیر جدیدایران‌دروین دیروز استوارنامه های‌خودرابه‌آدولف‌شارف رئیس جمهوری اتریش تسلیم کرد.

در مراسمی که بدین مناسبت انجام شد برونوپتیرمن معاون صدراعظم بجای وزیر امور خارجه اتریش که اکنون در نیویورك بسر میبرد شرکت داشت . هنگام وارد شدن آقای میرفخرائی بکاخ ریاست‌جمهوری یك‌گروهان گارد احترام مراسم‌احترامات نظامی بعمل آورد .

عیادت از فرزند آیت‌الله بروجردی

بنابدستور شاهنشاه عصر روز پنجشنبه آقای بهبودی رئیس تشریفات دربار ازآقای میرسید احمد آیت‌الله زاده بروجردی فرزند حضرت آیت‌الله بروجردی‌که بعلت عمل سینوزیت دربیمارستان‌نامداران بستری میباشد عیادت کرد.

آیت‌الله زاده بروجردی از عنایات شاهانه سپاسگزاری نمود.

سنا برنامه دولت‌را بررسی کرد

بقیه از صفحه اول

آورند ، سه کیلو می آورند تهران و هفت کیلو آشغال داخل آن می کنند میشود ده کیلو و بعد بعده‌ای بیچاره میفروشند. در این مواردباید توجه دقیق شود.

ناطق در مورد مقاطعه کاران ساختمان راهها گفت :

عده‌ای از اینهالوطی و دزدهستند و راهی را هنوز نساخته‌اند که خراب میشود.

ناطق سپس گفت : وزیر سابق پست و تلگراف عده‌ای دختر را آورده است بنام تلفنچی که هیچ حوصله کار کردن ندارند ،بنده یکسال است که تلفن شهرم خراب است میگویم مامورین می آیند ولی باز هم خراب است .

خواهشی که از جناب آقای‌دکتر هدایتی دارم اینست که ترتیبی بدهند که دادگستری شهرستانها از زیر نفوذ متنفذین خلاص شوند.

درباره وزارت دارائی ناطق در مورد وصول مالیاتها صحبت کرد و گفت : برای یك آدمی که هفت هزار تومان بیشتر در آمد سالیانه نداشت نود هزار تومان مالیات بسته بودند . باید در عین حالیکه درآمد زیاد میشود باین امور هم توجه داشت بهرحال امیدوارم‌که دولت حاضر بتمام جهات متوجه‌باشد و نواقص را اصلاح کند و باتائید خداوند متعال و راهنمائی شاهنشاه موفق شود .

در موردوزارت‌کشورنیزامیدوارم تیمسار سرلشکر علوی مقدم در اصلاح این دستگاه بخوبی موفق شوند .

موافق

آنگاه آقای رام بعنوان موافق برنامه دولت بیاناتی ایراد کرد که در شماره‌آینده‌باستحضارخوانندگان عزیزخواهد رسید .

پس از خاتمه نطق آقای رام‌آقای صدرالاشراف اظهار داشت : چند نفر دیگر از آقایان تقاضای‌صحبت در برنامه دولت را کرده‌اند و چون وقت گذشته‌است جلسه را ختم میکنیم و بقیه بحث بجلسه آینده روز چهارشنبه موکول میشود .

معرفی وزرای جدید

سپس آقای مهندس‌شریف‌امامی نخست وزیر پشت تریبون رفت و گفت :

البته همانطوریکه مقام محترم ریاست فرمودند بقیه مذاکرات به جلسه آینده موکول میشودولی‌بنده بااستفاده از موقعیت ، جناب آقای دکتر صدیق اعلم را بسمت وزیر فرهنگ ، جناب آقای‌مهندس‌ابراهیم مهدوی را بسمت وزیر کشاورزی و جناب آقای دکتر پور همایون را بسمت وزیر بازرگانی و جناب‌آقای مهندس بهنیا را بسمت وزیر راه معرفی میکنم

(سناتور ها ـ مبارك است)

ختم جلسه

بیست دقیقه بعداز ظهر جلسه ختم شد .

آخرین خبرها بعداز ظهر

۵۰ هزارنفر درتوکیو تظاهرکردند

توکیو ـ ۱۵ اکتبر ـ یونایتدپرس ـ امروز درحدود۵۰ هزار نفراز کارگران ژاپنی ،به خیابانها آمدند و بعنوان اعتراض علیه قتل آسانومو رهبر حزب سوسیالیست تظاهراتی برپا کردند. تظاهر کنندگان ازبرابر مجلس ژاپن وخانه نخست‌وزیر گذشته و بمرکز شهر رفتند .

درحدود هزارنفراز افراد پلیس‌به زدوخورد بااعضای اتحادیه دانشجوئی «زنگاگورن» که‌میخواستند به سایر تظاهرکنندگان ملحق شوند ،پرداخت پلیس برای جلو گیری از حرکت دانشجویان‌باقراردادن ده کامیون‌بزرك در عرض خیابان ، راه رابندآورد .فریاد های «مرگ‌بر حکومت» ، «دولت‌باید استعفا کند»و«ایکدا،مانندسینگمای‌ری» است ، ازمیان صفوف متظاهرین‌شنیده میشد . گزارشهای رسیده‌حاکی‌است که امروز پدر قاتل‌که یك سرهنك ارتش‌است ، از مقام خوداستعفا کرد. زیرا پسرش از خنجراو برای قتل‌رهبر سوسیالیستها استفاده کرده بود .

جسم اسرارآمیز درسواحل آمریکا

هونولولو ـ خبرگزاری فرانسه ـ علاوه بر ناو هواپیمابر «کرسارج» چهارناوشکن نیروی دریائی امریکا اکنون در جستجوی یك جسم«اسرار آمیز زیردریائی» هستند که روزجمعه یك هواپیمای اکتشافی در آبهای جزایر هاوائی دیده است‌ناوهواپیمابر «کرسارج» که روز جمعه پایگاه‌خود را در سان دیگو برای یك «ماموریت غیر منتظره» ترك کرد سه واحد هواپیمای شکاری مخصوص ببرد با زیر دریائی همراه دارد . هنوز از اهمیت این «جسم اسرار آمیز»اطلاعی بدست نیامده است .

کنگره نفتی عظیم اعراب

بیروت ـ۱۴ اکتبر ـ خبرگزاری فرانسه ـ دردومین کنگره نفتی عرب که روز دوشنبه دربیروت افتتاح‌میشود سه‌ناظر روسی از طرف دولت‌شوروی‌و صنایع نفتی آن کشور شرکت خواهند کرد . در جلسات این کنگره که تا پایان هفته آینده طول‌خواهد کشید نمایندگانی از طرف یوگوسلاوی و رومانی نیز شرکت خواهند داشت .

کلیه کشورهای عضو اتحادیه عرب وسه شیخ نشین نفت خیز خلیج‌فارس یعنی کویت ، بحرین وقطر شرکت کنندگان اصلی این کنگره را تشکیل میدهند. بعلاوه نمایندگان چند کشور دیگر از لحاظ اهمیت منافع نفتی خودو از نظر روابطی که با کشورهای عضو اتحادیه عرب دارند بعنوان‌ناظر در کنگره بیروت شرکت خواهند کرد . این کشور هاعبارتنداز مکزیك ونزوئلا آرژانتین . برزیل کوبا ایران ترکیه هند وپاکستان .همچنین به انجمن های دانشمندان و شرکت‌هائی که به نحوی از انحاء در صنایع‌نفتی ذیعلاقه هستند اجازه داده شده‌است که‌در مذاکرات این کنفرانس که‌با شرکت بیش از دوهزارنفر تشکیل میشود شرکت کنند

دومین کنگره نفتی کشورهای‌عربی باوجود آنکه بیشتر بمسائل علمی‌و فنی می‌پردازد ، معذلك جنبه مقابله کشورهای صادر کننده نفت جهان‌با شرکت های استخراج کننده نفت خاورمیانه و حوزه آمریکاراخواهد داشت . بعقیده ناظرین کنگره نفتی بیروت که پس از کنفرانس نفتی‌بغداد تشکیل میشود فصل جدیدی درتاریخ نفت جهان باز خواهدکرد.

ستاره میکویان رو بافول است

لندن ـ۱۴ اکتبر ـ یونایتدپرس گزارشهائی که بلندن رسیده ، حاکی است که میکویان معاون اول نخست‌وزیر شوروی در حال تنزل رتبه است.

دراین‌گزارش‌ها گفته‌شده است که میکویان اخیرا مدتی است ،در فعالیت‌های مهم شوروی ، دخالتی ندارد واحتمال دارد که بکلی مقام خروشچف هنگام بازگشت از خودرا از دست بدهد. یکی ازنشانه هائی که علیه میکویان وجود دارد عدم ذکرنام وی درتاریخ حزب کمونیست ارمنستان است درحالی که تاریخ‌نویسان گذشته ، ضمن توضیح فعالیت های حزبی در ارمنستان ، باحرارت‌از میکویان‌نام میبردند واورا میستودند باضافه میکویان درمیان کسانی که از میدان واحتمال دارد که بکلی مقام خروشچف هنگام بازگشت از خودرا از دست بدهد. یکی ازنشانه نیویورك استقبال کردند، نبود.

پسر مکمیلان باپدرش مخالف است

اسکاربورو ـ انگلیس ـ۱۴ اکتبر رویتر ـ موریس مك‌میلان فرزند۲۹ ساله نخست وزیر انگلستان و عضو پارلمان این کشور در مجمع سالیانه حزب محافظه کار سیاست مالی پدرش را مورد انتقاد شدید قرار داد ودولت او را به اتلاف بودجه متهم کرد .

پایان سمینار مطبوعاتی دانشگاه کلمبیا

در هفته گذشته‌از طرف سفارت شاهنشاهی ایران در واشنگتن بافتخار نمایندگان ایران در سمینار مطبوعاتی دانشگاه کلمبیا ضیافتی بشام درمحل‌سفارت داده شد که‌درآن عده زیادی از نویسندگان وشخصیت های مطبوعاتی آمریکا شرکت داشتند .

این‌عکس که‌از میهمانی مذکور گرفته‌شده از چپ‌براست آقایان مشگریز ،دکتر مصباح‌زاده، مهندس اردشیرزاهدی ،پرویزرائین وامیرابراهیمی رئیس اداره مطبوعات واطلاعات ایران درامریکا رانشان میدهد .

نمایندگان چهل روزنامه منطقه خاورمیانه و افریقای شمالی در سمیناری که‌بوسیله انستیتوی‌روزنامه نگاری دانشگاه کلمبیادر شهرنیویورك تشکیل شده بود شرکت کردند .

جلسات سمینار مشغول بازدید هستند . برای شرکت در این سمینار آقای مسعودی مدیر اطلاعات دعوت کرده بود لیکن چون آقای مسعودی به علت اشتغالات شخصا نمی توانست در این دوره سمینار شرکت جوید آقای سیف‌الله مشگریز معاون موسسه اطلاعات را بنمایندگی از طرف‌روزنامه معرفی کرده و آقای مشگریز دو ماه پیش بامریکا عزیمت نمود .

نمایندگان ایران در سمینار مطبوعاتی دانشگاه کلمبیا عبارتند از آقای دکتر مصباح زاده صاحب امتیاز روزنامه کیهان ، آقای مشگریز از روزنامه اطلاعات و آقای پرویز رائین نماینده‌خبرگزاری‌آسوشیتدپرس در ایران

گذشته در نیویورك پایان یافت و روزنامه نگاران خاورمیانه و افریقای شمالی اینك از ایالات مختلف‌امریکا

دکتر صفدری درگذشت

دو ساعت و نیم بعداز ظهر امروز دکتر صفدری رئیس دفتر دانشکده حقوق که خبر مجروح شدن وی در صفحه ۱۹ چاپ شده است در اثر عمیق بودن زخمی که از ناحیه پشت به ریه اش وارد شده‌بود پس از انجام عمل جراحی بدرود زندگی گفت .

درجزیره قشم وبا شایع نیست

امروز آقای دکتر ناوی سخنگوی وزارت بهداری گفت : دو گروه بهداشتی مجهز از کرمان‌وبوشهر بجزیره قشم و گاوبندی اعزام شدند وپس از تحقیق معلوم شد که در این نقاط وباشیوع ندارد .

دومیلیون دلار پانستیتوی پلی تکنیك تهران ازطرف سازمان ملل متحد کمك میشود

آقای پیرفوزودولاهه رئیس پلی‌تکنیك بروکسل که از طرف‌سازمان ملل متحد برای بررسی وتوسعه انستیتوپلی‌تکنیك ایران ماموریت‌یافته است به‌تهران وارد شد.

آقایپرفوزودولاهه امروز باتفاق آقای مهندس نفیسی معاون فنی وزارت‌فرهنگ از قسمتهای مختلف انستیتوپلی‌تکنیك تهران بازدیدکرد.

قرار است برای تکمیل تجهیزات انستیتوسازمان ملل متحد در حدود دومیلیون دلار دراختیار وزارت فرهنگ بگذارد.

رئیس دانشگاه تهران به آمریکا میرود

آقای‌دکتر فرهودرئیس دانشگاه‌تهران قراراست برای شرکت درسمینار فرهنگی کشور امریکا روزبیست‌و هشتم مهر بآن‌کشور واردشود .نمایندگان رهنگیان کشورهای لیبریه ـنپال ـ پاکستان نیزدراین برنامه مخصوص شرکت دارند .

تجدید انتخابات سندیکای مامائی ایران

درساعت چهارونیم بعدازظهر دیروز بنابدعوت قبلی کلیه ماماهای لیسانسیه ودیپلمه مقیم تهران درکانون‌بانوان حضور یافته پس‌از اخذ قرائت آراء بانو مریم کیابسمت ریاست سندیکای مامائی ایران وبانوان زیربسمت هیئت‌های مدیره برای مدت دوسال انتخاب شدند.

بانوملوس بهزادی منشی ـبانوافتخار قریشی خزانه‌دار ـبانوپوران دفتری بازرس وبانوان شمسی جاوید (فردوس) ومنصوره کاوسی وثریا عباسیان وعزت دربندی بسمت اعضاء علی‌البدل انتخاب گردیدند.

جلسه خصوصی مجلس‌سنا

صبح امروز قبل‌از تشکیل جلسه علنی مجلس‌سناجلسه خصوصی‌داشت. دراین جلسه پیرامون امور داخلی و کارهای جاری مجلس گفتگو ومذاکره شد .

بمناسبت شب هفته درگذشت سیدالعلماء **آقای سید علی‌اصغر برقعی** طاب‌ثراه‌ازطرف آیت‌الله آقا نجفی مجلس تذکری ازساعت ۵ تا۷ بعداز ظهر فردا یکشنبه ۲۴ر۷ر۳۹ درسر مزار آنمرحوم واقع درشیخوان قم منعقد میباشد.

مژده مسرت‌آمیز

دوشیزگان وبانوان جوان

توجه فرمائید

پارچه‌های زمستانی کت ودامنی لباس دوپیس و مانتوئی و لباس شب امسال ماازهرحیث جالب وبی‌نظیر است چون باتماس مستقیم وبا متخصصین فنی ودیدن بزرگترین سالن‌های مد اروپا (وپاریس ـلندن ـ سویس ـ بروس ـوآلمان وایتالیا) تهیه شده و مخصوص و منحصربفرد برای مابافته وتهیه شده همه‌روزه وسیله هواپیما وارد وبه‌تدریج تماما تا۲۰روز دیگرحاضرخواهدبود تاوقت باقی است میتوانید رنك‌وطرح‌مورد نظرخودرا ازروی نمونه انتخاب تابموقع تحویل شود چون از مشاهده این کارما بی‌نهایت تعجب وراضی خواهیدبود.

آ_۲۶۸۸۴ آبادان برادران دوس ری

تمدید مدت قبول پیشنهادات مناقصه مربوط بخرید موتور مولد برق

بنگاه حمایت مادران و نوزادان بدینوسیله باطلاع‌کلیه داوطلبان شرکت در مناقصه موتور مولد برق میرساند که مدت قبول پیشنهادات مربوطه تاظهر روز شنبه بیستم آبان ماه ۱۳۳۹ تمدید میگردد. و پیشنهادات واصله ساعت ۱۰ روز یکشنبه بیست ویکم بترتیبی که در آگهی قبلی اخطار شده باز واقدام مقتضی بعمل می‌آید.

۱ـ۳ آ_۲۶۳۴۸

بلیط مسافرت باهرشرکت هواپیمائی

به اقساط ۱۲ ماهه

بوسیله

ایران بانك ترانسپورت

آژانس مسافرتی

اول خیابان‌ثبت اسناد تلفن ۳۱۸۱۳ـ۳۸۵۹۵تا ۹۹

آ_۲۶۹۲۸

بیماریهای آمیزشی ـ مجاری ادرار ـ سستی وناتوانی‌مردان

خیابان صفی علیشاه

دکتر یحیی صدری

دکتر خسرو نامداران

از مسافرت مراجعت و ازبیماران محترم پذیرائی مینماید

آ_۲۴۱۶۳ ۱ـ۳

شکایت از (۰۸) را به‌تلفن‌های شماره

۵۶۰۰۰ و ۵۷۰۰۰ و ۲۹۰۲۹ و ۲۹۰۲۰ و ۵۸۱۹۸۹ اطلاع دهید

۱ـ۱۵ آ_ ۲۱۰۸۹

نمایش هوائی در پیشگاه اعلیحضرت همایون شاهنشاهی بمناسبت

روز نیروی هوائی شاهنشاهی

حضور کلیه طبقات مردم برای تماشای این نمایش‌آزاداست

اطلاعیه نیروی هوائی شاهنشاهی ایران

۲۵مهر روز نیروی هوائی شاهنشاهی ایران است‌باین‌مناسبت از ساعت هشت وسی دقیقه صبح روز ۲۵مهر ۱۳۳۹ نمایش هوائی جالبی در پیشگاه اعلیحضرت همایون شاهنشاهی در چیتگر(۱۴ کیلومتری جاده شمالی کرج) انجام خواهد گرفت ازهم‌میهنان گرامی صمیمانه دعوت می‌شود که باحضور خود کارکنان نیروی هوائی را سرافراز فرمایند .

نیروی هوائی شاهنشاهی ایران

هم‌میهنان گرامی ! بدون شك شما از مشاهده پیشرفتهای نیروی هوائی کشور خود که تحت رهبری خردمندانه اعلیحضرت همایون شاهنشاهی و بابرخورداری از حمایت و پشتیبانی شما هموطنان راه ترقی و تعالی را می‌پیماید سرافراز و شادمان میشوید و همین خرسندی و رضایت خاطر شما بهترین و موثرترین وسیله تشویق برای تلاشهای شبانه روزی کارکنان نیروی هوائی شاهنشاهی است . نمایش هوائی ۲۵مهر فرصت خوبی است که باحضور خود و مشاهده عملیات برادران خدمتگذار خویش بحدود پیشرفتهای این رسته پی‌ببرید .

برنامه نمایش و زمان بندی حرکت وسائل نقلیه و استقرار بقرار زیر است :

قسمت اول

برنامه نمایش هوائی روز نیروی هوائی شاهنشاهی (۲۵مهر۱۳۳۹)

۱ـتشریف‌فرمائی‌اعلیحضرت‌همایون‌شاهنشاهی(ساعت۸وسی‌دقیقه‌صبح)

۲ـعرض گزارش بحضور ملوکانه

۳ـعکسبرداری از منطقه نمایش بوسیله دوفروند هواپیمای جت«رـتـ۳۳ »

۴ـعملیات تیم آکروجت نیروی هوائی شاهنشاهی (تاج طلائی)بوسیله شش فروند هواپیمای جت « ف_۸۴»

۵ـعملیات تیم‌آکروجت‌نیروی هوائی آمریکا « اسکای‌بلیزرز)بوسیله چهار فروند هواپیمای جت «ف_ ۱۰۰»

۶ـپرواز نمایشی بوسیله یکفروند هواپیمای ف_۱۰۰

۷ـ حمل ورهاکردن چتربازان ارتش شاهنشاهی بوسیله ۹ فروند هواپیمای « ث_۴۷» نیروی هوائی شاهنشاهی

۸ـنمایش تخلیه‌چتربازان مجروح ازمیدان عملیات‌بوسیله دوفروند «ل_۲۰ »نیروی هوائی شاهنشاهی

۹ـپرواز یکفروند هواپیمای « ث_۳۰» نیروی هوائی آمریکا جهت‌فرود تعدادی کارکنان متخصص باچتر بمنظور نمایش استقرار وسائل دریك فرودگاه ناشناس .

۱۰ـ نمایش عبور از دیوار صوتی بوسیله دوفروند هواپیمای جت «ف_۸۶» نیروی هوائی شاهنشاهی

۱۱ـنمایش قدرت آتش هواپیماهای جت بوسیله ۱۲فروند هواپیمای «ف_۸۴» و هشت فروند هواپیمای «ف_۸۶» که در آن به‌انواع هدفهای‌زمینی بابمب ـ راکت ـ ناپالم و مسلسل حمله می‌شود .

۱۲ـتوزیع‌عکسهای‌هوائی‌که‌دراول نمایش گرفته شده

۱۳ـمراجعت موکب اعلیحضرت‌همایون‌شاهنشاهی وپایان نمایش (ساعت ۱۰و سی دقیقه صبح)

توجه ـ تماشای نمونه هواپیماهائیکه در نمایش هوائی شرکت‌میکنند در محل نمایش زمینی (کنارجاده شمالی کرج‌کیلومتر ۷ـ۸) تاساعت ۵بعد از ظهر آزاد می‌باشد .

قسمت دوم

زمان بندی حرکات واستقرار وسائل نقلیه

۱ـ قطع عبور کلیه وسائط نقلیه از مغرب بمشرق در جاده شمالی کرج (از محل انشعاب با جاده جنوبی کرج)

از ساعت ۰۵۰۰

۲ـ قطع عبور و مرور کلیه کامیونها و اتوبوسهای متفرقه(باستثنای اتوبوسهائیکه تابلوی نمایش هوائی خواهند داشت) در جاده شمالی کرج از ۲۴ اسفند تا محل نمایش ازساعت۰۵۰۰

۳ـ حرکت اولین راه اتوبوسها باتابلو نمایش هوائی از مبداءبلوار کرج و شاهرضا (مجسمه فردوسی) وایستگاه فرحزاد (اول خیابان امیرآباد) ایستگاه راه آهن ـ میدان شاه ـ میدان اعدام ـ میدان گمرك ـ میدان سپه (اول باب‌همایون) ـ میدان فوزیه بمقصد محل نمایش

ازساعت ۰۵۰۰

۴ـ حرکت آخرین‌اتوبوسها از مبداء های‌نامبرده ازساعت۰۷۳۰

۵ـ عبور آخرین وسیله نقلیه از میدان ۲۴ اسفند بسمت (محل نمایش) و بمنظور فرصت‌رسیدن به مقصد ازساعت ۷۵۰

۶ـ استقرار کلیه مدعوین و تماشاچیان در محل نمایش

ازساعت ۰۸۲۰

۷ـ حرکت اتومبیل های مدعوین از مبداء دیدگاه شماره۱ ۱۰۳۵

۸ـ حرکت اتومبیلهای سواری مدعوین و اتوبوسهای افسران و دانشجویان ودانش آموزان نظامی از ساعت ۱۰۴۵

۹ـ حرکت اولین راه اتوبوسهای باتابلو نمایش هوائی از مبداء دیدگاه شماره ۲ از ساعت۱۰۴۵

۱۰ـ آزادی عبور کلیه وسائط نقلیه از مغرب بمشرق در جاده شمالی کرج (از محل انشعاب باجاده جنوبی کرج) ازساعت۱۳۵۰

۱۱ـ آزادی عبور کلیه وسائط نقلیه از مشرق بمغرب در جاده شمالی کرج (از محل انشعاب باجاده جنوبی کرج) ازساعت۱۴۱۰

قسمت سوم

توضیحات

۱ـ تیم آکروجت نیروی هوائی آمریکا (که یکی از ورزیده‌ترین تیمهای آکروجت جهان بشمار میرود و یك تیم تخصصی چتر باز ازآن کشور که با چترفرود خواهند آمد بوسیله نیروی هوائی شاهنشاهی ایران برای انجام برنامه هائی در نمایش هوائی ۲۵ مهرامسال بایران دعوت شده‌اند .

۲ـ تعدادی اتوبوس باتابلوهای « نمایش هوائی» از طرف نیروی هوائی پیش بینی شده که از ۷ ایستگاه (نامبرده در ماده ۳ ـ قسمت‌دوم) ایاب و ذهاب هم‌میهنان عزیز را بطور رایگان تامین خواهند کرد .(در پایان نمایش اتوبوسها موظفند تا آخرین نفر میهمانان عزیز را از محل نمایش به شهر مراجعت دهند) .

تذکرات

۱ـ باتوجه بتذکرات مامورین انتظامات در تامین و آسایش عمومی وایاب و ذهاب وسائل نقلیه بانیروی هوائی همکاری فرمائید .

۲ـ درصورت امکان دوربین چشمی همراه داشته باشید

۳ـ استفاده از کفش پاشنه کوتاه برای بانوان توصیه میشود .