سال سی‌وچهارم ـ شماره ۱۰۲۰۸ | یکشنبه بیست‌وپنجم اردیبهشت‌ماه ۱۳۳۹ | تکشماره ۳ ریال

اطلاعات

جریان روز

بکلاه نمدی‌ها راه بدهید | دورنمای کنفرانس سران

سرمقاله وتفسیرجهان را درصفحه دوم مطالعه فرمائید

دنیا نگران مذاکرات پاریس است

صفحه ۲۰

درحالیکه حادثه هواپیما محیط بین‌المللی را تیره‌کرده مذاکرات سران شرق وغرب فردا درپاریس آغاز میشود

مکمیلان ودوگل میخواهند آیزنهاور وخروشچف راقبل‌ازتشکیل کنفرانس آشتی دهند

ایزنهاور باقیافه‌ای جدی ومصمم واردپاریس شده‌است . اودر عین‌حال که‌رویه تندی‌ندارد میخواهد خروشچف راقانع کند که‌امریکا محق‌است برای دفاع ازمتحدین خود دست به‌عملیات اطلاعاتی بزند .

خروشچف باتکیه‌بر جادثه‌هواپیمای امریکائی‌ودرحالیکه وزیر دفاع خودرا اونیفورم نظامی‌وتمام نشانهاو مدال ـ هایش به‌پاریس آورده در کنفرانس میخواهد نقش مهاجم رابازی کند . پرتاب انسان مصنوعی بفضا آخرین برگی است که‌او برروی میزکنفرانس میکوبد .

در جنجال اخیر تاکنون‌مکمیلان ازهمه کمتر صحبت‌کرده است .کسی چه‌میداند .شاید کسی که‌ازهمه‌کمتر صحبت میکند ازهمه بیشتر منفعت‌ببرد بهرحال اولین اقدام خروشچف در پاریس تقاضای ملاقات خصوصی با مکمیلان بوده‌است .

درتصادم احتمالی ایزنهاور و خروشچف دوگل نقش میانجی را خواهدداشت .باآنکه کشوروی عضو ناتو است ولی‌در مورد پایگاه های خارجی از ابتدا نظریات مخالفی داشته واحتمال دارد در مورد حادثه هواپیما جانب خروشچف رابگیرد.

درآستانه تشکیل کنفرانس سران

شوروی یک انسان‌مصنوعی بفضافرستاد

دراطاقک موشک حامل انسان مصنوعی تمام‌وسائل زندگی واز جمله خوراک‌وآشامیدنی‌نیزوجوددارد

این‌آزمایش شوروی مقدمه‌پرواز انسان بفضا را فراهم‌کرد

بامداد امروز انسان مصنوعی شوروی ازفراز شهرپاریس‌که رؤسای دول شرق وغرب در آن اجتماع‌کرده‌اند گذشت درصفحه ۱۷

شاهنشاه فردا رهسپار اتریش میشوند

- اعلیحضرت از میدان جنك واترلو دیدن‌کردند
- دیشب وزیر مشاور دربار بلژیك‌ضیافتی‌بشام‌بافتخار شاهنشاه داد
- شاهنشاه، اعضای کمیته دوستداران ایران دربلژیك و دانشجویان ایران و ایرانیان مقیم بلژیك را بحضور پذیرفتند
- شاهنشاه باعضای کمیته بلژیکی دوستداران ایران: مملکت ما امروزبه‌مهندس، تکنیسین و کارگران متخصص احتیاج دارد

بامداد فردا اعلیحضرت همایونی از فرودگاه بروکسل رهسپارشهر وین خواهند شد . در فرودگاه تشریفات مشایعت رسمی بعمل خواهد آمد .

امروز چند موسسه فرهنگی و صنعتی بلژیك مورد بازدیدشاهانه قرار گرفت .

درشهر شارل روآ

نیمساعت بعدازظهر دیروزبوقت تهران شاهنشاه از بروکسل‌رهسپار شهرشارل‌روآ شدند دربین راه شاهنشاه از یك کارخانه قندسازی که‌در۴۰کیلومتری بروکسل قرار دارد دیدن فرمودند. درطول خط سیرشاهنشاه دهها هزارتن ازمردم بلژیك ایستاده بودند وبانثار دسته های گل وکف‌زدنهای ممتد نسبت بشاهنشاه بشدت ابراز احساسات

بقیه در صفحه هفدهم

شاهنشاه واعلیحضرت «بودوان» پادشاه بلژیك ازعمارت شهرداری بندر آنتورپ خارج میشوند وشاهنشاه باتکان دادن دست به ابراز احساسات مردم شهر پاسخ میگویند

بازدید دولت‌ازطیبات، خواف وطبس

بعدازظهر امروز نخست‌وزیر واعضای دولت ازمشهد عازم درگز شدند

آخروقت امروز خبرنگارما درمشهد تلفنی اطلاع‌داد قبل‌از ظهر امروز در ساعت هشت‌وینجاه دقیقه صبح‌هواپیمای حامل هیئت‌دولت‌در فرودگاه سرخس بزمین نشست ازطرف بخشدار سرخس خیرمقدم گفته شد واعضای هیئت‌دولت وارد فرودگاه گردیدند درادارہ املاك سرخس رؤسای‌ادارات دولتی ،مالکین ووجوه طبقات‌باآقای نخست‌وزیر ملاقات کردند وتقاضاهای خودرا باستحضار رسانیدند .

آقای نخست‌وزیر واعضای هیئت دولت از قسمتهای مختلف شهر از تاسیسات بهداشتی ، عمرانی ومرزی سرخس بازدید کردند درساعت یازده وچهل‌دقیقه اعضای هیئت دولت‌مجددا باهواپیما بمشهد بازگشتند وهواپیمای آنان ساعت۱۲در فرودگاه مشهدبزمین نشست آقای نخست‌وزیر واعضای‌هیئت دولت ناهار رادرفرودگاه مشهد صرف کردند

درطبیات

یکساعت وربع بعداز ظهر دیروز آقای نخست‌وزیر واعضای هیئت‌دولت باهواپیما تربت‌جام رابسوی طبیات‌ترك کردند . یکساعت‌و نیم بعداز ظهر هوا پیمای‌حامل هیئت‌دولت درفرودگاه طبیات بزمین‌نشست رؤسای دوایردولتی ومحترمین‌شهروجوه طبقات اهالی در فرودگاه باستقبال آمده بودند وپس‌از انجام تشریفات لازمو خوش‌آمد گوئی آقای نخست وزیر وهمراهان‌بشهررفتند درآنجا باطلاع آقای نخست‌وزیر رسید که‌احتیاجات شهر طبیات عبارت ازآب وبرق وتوسعه فرهنك است آقای نخست

بقیه در صفحه هفدهم

درجلسه امروزمجلس‌شوراول

طرح تاسیس دانشگاه ملی تصویب شد

بامداد امروز مجلس شورایملی بریاست آقای سردار فاخر حکمت تشکیل جلسه داد.

پنج سئوال از فرهنك

پس از انجام تشریفات داخلی سئوالات مطرح گردید و آقای نورالدین امامی گفت : بنده پنج سئوال از وزارت فرهنك کرده‌ام‌که بترتیب عبارت بوده است از :

۱ـ برای‌ترمیم حقوق‌آموزگاران و دبیران چه تصمیمی اتخاذ شده است ؟

بقیه در صفحه هفدهم

اظهارات وزیرکار پیرامون قانون جدید بیمه‌های اجتماعی کارگران

یك میلیون وپانصد هزارنفر ازکارگران واعضای خانواده آنها ازمزایای جدیدی استفاده میکنند

شرح درصفحه ۱۷

چگونه زعمای شوروی از یك حادثه بهره‌برداری تبلیغاتی میکنند؟

از دبیرخانه جمعیت دفاع ملی اطلاع‌میدهند که کنفرانس آقای دکتر علی‌اکبر بینا نماینده مجلس و استاد دانشگاه تحت عنوان : چگونه زعمای شوروی از یك حادثه بهره‌برداری تبلیغاتی میکنند .ایراد خواهد شد .

این کنفرانس ساعت ۵ ونیم بعد از ظهروز سه‌شنبه (پس فردا) در تالارر موزه ایران باستان تشکیل واز لحاظ اینکه همه بتوانندد این قبیل سخنرانی‌ها مشارکت داشته باشند ودود برای عموم طبقات آزاد گذاشته شده‌است .

آغاز مسابقات فوتبال کاپ لار

والاحضرت حمیدرضا مسابقه مشهدرا افتتاح‌کردند

★ همدان یکصد وبیست‌هزار ریال بلیت فروخته

امروز آقای ارزنده خبرنگار ما از همدان اطلاع داد که تیم‌فوتبال شاهین تهران که برای‌شرکت در مسابقه کاپ لار به همدان دعوت شده بود در میان ابراز احساسات ورزشدوستان وارد همدان شد ، روز گذشته مسابقه تیم شاهین باتیم کلنی همدان در حضور هزاران تماشاچی انجام گردید نتیجه این مسابقه ۵بر یك بنفع تیم شاهین تهران خاتمه یافت. قبل از شروع مسابقه سرپرست تیم شاهین‌آقای ظهیر اعظمی‌از اقدام موسسه‌اطلاعات و فدراسیون فوتبال کشور که با برگزاری این مسابقات به هموطنان زلزله زده و آسیب دیده کمك‌های شایانی نموده‌اند اظهار تشکر کرد.

و بطوریکه آقای فرماندار پیش‌بینی نموده‌است‌عوائد مسابقات‌فوتبال همدان درحدود یکصد وبیست‌هزار ریال می باشد که قرار است این مبلغ تا فردا جمع آوری شده ودر حضا بسازمان کمك کودك‌منظور گردد . در خاتمه مسابقات فوتبال آقای فرماندار یك کاپ نقره زیبا به آقای ظهیر اعظمی سرپرست‌تیم شاهین اهداء کرد ،

مشروح جریان مسابقات مشهد در صفحه پانزدهم چاپ شده است.

امتحانات داخلی دبیرستانها شروع‌شد

درصفحه ۱۹

اسامی نیکوکارانیکه توسط روزنامه‌اطلاعات وسازمان کمك‌کودك زلزله‌زدگان را یاری کرده‌اند درصفحه ۱۶ چاپ شده‌است

۲۹ اردیبهشت مسیر زندگی شما تغییر مییابد

برای شرکت درقرعه کشی واستفاده از یك میلیون ریال جوائز حساب پس‌انداز اختیاری بانك بیمه بازرگانان فقط ۴ روز وقت دارید

گاتاوادای در دو اندازه کوچك ومعمولی

همه جا در اختیار شماست

وزیر اقتصادانگلستان از کارخانه جدیدعلاالدین‌دیدن‌کرد

کارخانه علاالدین درخاورمیانه بی‌نظیر شناخته شد

بامداد امروز آقای اف .ج.ارول وزیر اقتصاد انگلستان که‌مدت یکهفته درایران اقامت داشت‌بلندن مراجعت کرد . نامبرده در طی اقامت کوتاه خوددرایران‌باشخصیت های مهم اقتصادی‌ایران‌ازموسسات صنعتی و کارخانجات گوناگون و جدیدالتاسیس دیدن نمود . یکی از این کارخانجات که‌مورد بازدید مشارالیه قرار گرفت کارخانه‌معروف علاالدین درجاده کرج می‌باشد که ازطرف شرکت سهامی صنعتی علاالدین درایران و کارخانجات علاالدین انگلستان باسرمایه ۱۰۰ر۰۰۰ر۰۰۰ریال‌تاسیس گردیده

آقای ویلیك رئیس اداری‌شرکت به‌خبرنگارما گفت محصولات این کارخانه درحال حاضر عبارت است از بخاریهای شعله‌آبی معروف علاالدین وسماور نفتی جدید که سابقا از خارج وارد میشد .

این کارخانه که در نوع‌خود در خاورمیانه بی‌نظیر شناخته شده‌ضمن تامین احتیاجات داخلی میتواند سالیانه تعداد زیادی بکشور های همسایه صادر نماید .

آقای اف .ج. ارول وزیر اقتصاد انگلستان که عصر پریروز باتفاق سفیر کبیر آن کشور در ایران آقای جفری‌هریسون ازاین‌کارخانه بازدید بعمل آورد ضمن اظهار خوشوقتی از پیشرفت های شگرف صنعتی ایران درسالهای اخیر گفت که این هم‌آهنگی بین تجار ایران و انگلیس نه‌اینکه پایه‌های تجارتی بین دوکشور را استوار خواهد ساخت بلکه کمك بزرگی‌به‌پیشرفت اقتصادی مملکت خواهدنمود .

از راست بچپ ـ آقای ارول وزیر اقتصاد انگلستان آقای ویلیك مدیراداری کارخانه هنگام توضیح و آقای جفری هریسون سفیر کبیر انگلستان و آقای گلداسمیت منشی وزیر اقتصاد انگلستان و آقای اتین سرمهندس کارخانه‌هنگام بازدید موسسه صنعتی علاالدین.

تلفن‌های

شرکت سهامی پخش رادیو

به شماره‌های

۳۲۲۵۲ـ۳۶۸۸۸ـ۳۶۱۳۰

تعویض گردید

۱ـ۳ آ ـ ۶۶۸۴

عرض ۹۰ سانت ـ رنگ ثابت

چیت ـ کودری

جهان چیت

چراجریمه‌مالیاتی بدهید ؟

اگرمیخواهید جریمه مالیاتی وزیان تاخیر نپردازید

آ ـ ۶۲۰۸ (۱) . شرح درصفحه هفدهم

بهترین کلاب زیباترین کلاب در خاورمیانه ـ بهترین استخر شنا ـ زمین تنیس ـ اسنوکر ـ پینگ پنگ را در اختیار شما میگذارد

خیابان شمیران ـ پشت پ‌سیم ـ کوی کاج ـ تلفن ۸۶۵۸۱

مخصوص اعضاء وخانواده‌های محترم

جریان روز

بکلاه نمدی‌ها راه بدهید

دیروز عده‌ای ازافراد زحمتکش بدیدنم‌آمده بودند، چهره‌های سوخته وقاج خورده ،دست های سیاه چروکیده آنها حکایت‌از کاربرمشقتشان میکرد ، اینها معدنچی بودند ، درمعدن گچ‌مسگر آباد کارمیکنند ،دردل کوه ودرشکاف تپه‌ماهور ها گچ‌استخراج می‌نمایند اما دسترنج آنها به ثمن‌بخس خریده میشود ، هرسال قراردادی میان این‌افرادزحمتکش کلاه نمدی باکنتراتچی معدن گچ که‌لابد یك‌آدم فکل‌کراواتی است و کلا کارش این نیست بوسیله شورای معادن وزارت صناعت بسته میشود و بموجب قرارداد مزبوراین مردم زحمتکش میروند شکم‌کومرا میشکافند وگچ‌بیرون می‌آورند وگچ‌را خرواری مثلادهریال مزد میگیرند واوکه واسطه‌ای بیش نیست چندین برابر بیشتر بخارج میفروشد ، دراین میان سالی صدها هزارتومان برزحمت ومفت‌درواقع دسترنج عده‌ای راآن آقای واسطه نوش‌جان میفرماید وبدولت هم چیزی جزصدی ۱۴ماخذ پرداخت بمعدنچیان نمیدهد !

من‌نه‌آن مستاجر وکنتراتچی معدن گچ‌رامیشناسم ونه‌از جریان کار آنها باوزارت معادن مسبوقم ونمیدانم چطور میشود که باین صورت درمی‌آید، ازحرفهای‌این‌عده‌بنقدرفهمیدم‌که چون‌این‌کلاه نمدی‌ها راهی دروزارتخانه‌ها ندارند و حرفشان راکسی گوش نمیدهد وچندسال است‌حق‌وحقوقشان پایمال میشود،حالاباداره اطلاعات آمده سراغ مدیر را گرفته‌اند که‌شکایت ودرد دل خودرا بااودرمیان بگذارند شاید رفع ظلم ازآنها بشود .

البته روزنامه مرجع صلاحیت داری برای رسیدگی بدعاوی وشکایات نیستولی روزنامه آئینه افکار مردم‌وانعکاس دهنده عقاید ونظریات عامه وبالاخره محلی‌است که‌مردم میتوانند مطالب حقه‌خودرا بگویند تاآن مطالب بوسیله روزنامه بگوش اولیای امور برسدودرصورتیکه حرفشان منطقی وصحیح است‌دادخواهی شود ورفع تعدی گردد .

من‌هیچ‌وقت‌دادم شکوه آنهارادر روزنامه‌منعکس سازم وازوزارت صنایع ومعادن بخواهم که‌درهای وزارتخانه رافقط بروی فکل‌کراواتی ها باز نگذارند ، بروی این کلاه‌نمدی هاهم بازگذارند ومطالب این یقه‌چرکین هارالیز گوش بدهندو بشکایات ودردل آنها رسیدگی نمایند ودست زحمتکشان رادر کارهای مربوط بخود باز گذارند .

حرف منطقی وصحیح آنها اینست‌که چرا دولت‌واسطه‌ها را ازمیان برنمیدارد تااز گرانی زندگی کاسته شود ؟این‌واسطه هاهیچ‌نقشی در استخراج وبهره‌برداری ازمعادن ندارند درصورتیکه صدی پانصدو بیشتر بدون هیچ زحمتی روی قیمت‌گچ میکشند واستفاده میکنندوباین کیفیت هم زندگی رابرآنها سخت میسازند وهم هزینه عمومی رابالا میبرند.

اگروزارت صنایع ومعادن این کنترات راباخود آنها بدون واسطه منعقد کند هم‌زندگی ایشان سروصورت‌پیدا میکند وهم نرخ‌گچ پائین میآید وهم حقوق‌دولت مثل‌امروز تضییع نمیگردد .

من‌امیدوارم اداره مربوط وزارت معادن باین شکایت توجه کند . اگر جواب معقول دارند وحرف‌این زحمتکشان راقبول ندارند بماجواب بدهند والاجراحق مسلم‌یك‌مشت مردمی که صبح‌تاشام داخل معدن کارهای برمشقت میکنند زیرپا گذاشته شود وبرای این‌مردم واسطه میتراشند که‌سالی چندین صدهزار تومان نازشصت ازاین ممردیافت دارد ؟

بعلاوه حرف‌این‌مردم رابایدگوش دادوترتیب اثرداد،اینها هستند که قدرت‌مولدهٔ‌ثروت کشوررا تشکیل میدهند،اینها هستند که‌درصحرا و کوهها زحمت‌میکشندو جرخهای‌زندگی مردم‌مملکت رابحرکت درمیآورند واینها هستند که‌ازدسترنجشان ماشهر نشینان بهره‌مند میشویم .

درحال حاضر این‌مردم استعداد ولیاقت‌آن پیدا کرده‌اندکه خود در مزایده شرکت کنند ،بدون‌واسطه قراردادی مستقیم باوزارت معادن‌منعقد کنندو تحت‌شرایط بهتری گچ‌استخراج‌نمایند وحق‌دولت را چند برابر بیشتر بپردازندوقیمت گچ رابه‌نصف آنچه اکنون فروخته میشود وواسطه ها میخورند پائین بیاورند . چرا وزارت معادن بحرف آنها رسیدگی وتوجه نمیکند ؟وچرا استخراج معادن گچ‌را بمزایده نمیگذارند ؟

تقاضای‌ما اینستکه متصدیان وزارت صنایع‌بحرف حساب‌این جماعت گوش کنند ، دست واسطه‌ها راکوتاه سازند وبمردم کلاه‌نمدی راه بدهند تاآنها هم درکارخود پیشرفت کنند .

دورنمای کنفرانس سران

سران چهار کشور بزرك شرق و غرب از فردا گفتگو های خودرا برای حل مسائل مهم بین‌المللی که منشاء جنك سرد در سالهای اخیر بود در پاریس آغاز می‌کنند . پس از پایان جنك دوم جهانی این دومین کنفرانس عالی‌است که برای حل مسائل ناشی از جنك تشکیل میشود . نخستین کنفرانس در سال ۱۹۵۵ در ژنو تشکیل شد ولی نتوانست کاری‌ازپیش ببرد . فکر تشکیل کنفرانس جدیدی از سران چهار کشور بزرك درسال ۱۹۵۷ از طرف شورای عالی شوروی مطرح شد و پس‌از مذاکرات و تبادل نظرهای طولانی سرانجام تاریخ ۱۶ مه برای اجتماع سران چهار کشور بزرك تعیین گردید .

اکنون پرزیدنت‌ایزنهاور ، مك‌میلن وخروشچف‌درپایتخت فرانسه گرد آمده اند تا اساس‌یك صلح پایدار را در جهان‌استوار کرده و دنیا را از وضع آشفته و بحرانی کنونی رهائی بخشند .

قدر مسلم این‌است رهبران چهار کشوری که در مذاکرات پاریس شرکت می‌کنند هیچ‌یك خواستار جنك جدیدی در جهان نیستند زیرا هر یك از آنها در زمان‌جنك گذشته به نحوی سنگینی بار جنك را بدوش کشیده و بیش ازهرکس‌دیگر بعواقب وخیم و خانمانسوز یك جنك اتمی واقف هستند . بطور قطع‌اگر رهبران کشور های بزرك در مذاکرات خود حسن‌نیت بخرج‌بدهند خواهند توانست بسیاری از مشکلات کنونی را حل کنند . باید دانست که شکست یا پیروزی کنفرانس پاریس آنطور که بعضی‌ها تصور می‌کنند سرنوشت بشریت را یکباره تغییر نخواهد داد .

کنفرانس پاریس در حقیقت از دولتهای دارنده سلاحهای اتمی تشکیل میشود بدیهی است چهار کشور بزرك نمی‌توانند به تنهائی بدون شرکت رهبران ملتهای دیگرسرنوشت‌جهان را تعیین کنند . باین جهت این کنفرانس را باید مقدمه کنفرانسهائی دانست که در آینده برای رفع تشنجات و بحرانهای‌جهانی تشکیل‌خواهد شد .

البته کنفرانسهای بعدی باید از صورت محدود کنونی خارج شود ودر درجه اول رهبران کشور های بزرك آسیائی نیز در آن شرکت نمایند .

بااینکه حادثه هوائی اخیر دورنمای کنفرانس پاریس را مبهم و تیره جلوه گر میسازد ولی انتظار میرود مك میلن وژنرال‌دوگل که‌دراین حادثه بیطرفی کامل را رعایت کرده‌اند بتوانند خروشچف را وادار کنند که مسئله هواپیمای جاسوس را پایان یافته تلقی کند .

امروز سران کشور های باختری تشکیل جلسه میدهند تا برای آخرین بار استراتژی خودرا در مذاکرات با خروشچف بررسی کنند و شك نیست که موضوع حادثه هوائی اخیر وتاثیر آن مذاکرات در کنفرانس سران نیز بدقت مورد بررسی‌قرارخواهد گرفت .

بن هور BEN-HUR

اثر لیووالاس زیرچاپ است وبزودی منتشر میگردد

انتشارات امیرکبیر آ-۶۷۰۶

از «مجموعه علوم جدید»
۱- ریاضیات محتوی، روش و اهمیت آن
۲- بمی کردن گیاهان اثر ایوان میچورین
منتشر شد
۱-۲ آ-۵۹۷۳

بیماریهای آمیزشی - مجاری ادرار - سستی وناتوانی - میدان بهارستان - خیابان صفی‌علیشاه دکتر یحیی صدری

آگهی دعوت

مجمع عمومی فوق‌العاده شرکت سهامی ثابت پاسال درساعت ده صبح روز چهارشنبه ۱۱ر۳ر۳۹ در محل‌شرکت واقع درتهران خیابان سعدی تشکیل میگردد ازعموم آقایان صاحبان سهام دعوت میشود که درساعت مزبور درمحل شرکت حضور بهمرسانند. دستورجلسه عبارتست از:

اصلاح پاره‌ای ازمواد اساسنامه

شرکت سهامی ثابت پاسال

آ-۶۷۰۴

بانهایت تاسف فوت مرحوم **رضا قلی بهنام (اعتماد السلطان)** را که از صاحب منصبان باز نشسته مجلس سنا بوده باطلاع عموم میرساند مجلس ختم آن شادروان روز سه شنبه ۲۷ اردی بهشت ماه از ساعت ۵ تا ۷ بعداز ظهر در مسجد مجد منعقد خواهد بود .

رئیس مجلس سنا - محسن صدر

خانواده های **بهنام - معزی - ابراهیمی -مفخم صنیعی- سراج حجازی - مشکوتی** باکمال تاسف و تاثر درگذشت ناگهانی شادروان‌جناب آقای **رضاقلی بهنام (اعتماد السلطان)** را باطلاع بستگان و آشنایان محترم می رساند مجلس‌ترحیم روز سه شنبه ۲۷ اردی‌بهشت از ساعت ۵الی ۷ در مسجد مجد و ختم زنانه در همانروز در منزل شخصی واقع در خیابان بوذرجمهری کوچه طباطبائی کوچه بهنام منعقد خواهد بود . ۱-۲ آ-۵۹۲۷

باکمال تاسف **خانواده‌های ابراهیمی- افخمی- امیر ابراهیمی- مافی - اسفندیاری - اعتماد مقدم - قره گزلو- وحید - معتضدی- صالحی.**

فوت مرحوم **عباس بهرامزاده ابراهیمی** را باطلاع منسوبان ودوستان میرساند. مجلس ختم آنمرحوم عصر روز دوشنبه ۲۶ اردیبهشت ازساعت پنج ناهفت در مسجد مجد ومجلس ترحیم زنانه همان روز در همان ساعت‌درمنزل آنمرحوم واقع درخیابان آمل چهارراه‌درختی شماره۵۸منعقد خواهد بود.

اسحق ابراهیمی- محمد باقر بهرامزاده ابراهیمی - مهندس سیروس بهرامزاده ابراهیمی. ۱-۲

باکمال تاسف فوت مادر عزیزم بانو **سکینه هادی نراقی** را باطلاع دوستان و اقوام میرساند ختم آنمرحومه روز دوشنبه ۲۶ر۲ر۳۹ از ساعت ۳ بعداز ظهر الی ۵ بعداز ظهر در مسجد مقداد واقع در خیابان سلمان فارسی (ده متری گرگان) منعقد خواهد بود .

محمد هادی نراقی - فاطمه هادی نراقی -علی اکبر جعفری آ-۵۹۱

بعموم بازماندگان آنمرحومه تسلیت میدهیم .

خانواده های **عظیم پیر علی - بهلولی - برادران جعفری مختاری - ادیب -حامدی -شهبندی -شریف پور -حبیب بهلولی** فوت مرحوم مشهدی **حمید پیر علی** یکی از کارکنان صدیق تخشائی ارتش را باطلاع میرساند مجلس ختم‌مردانه روز دوشنبه ۲۶ر۲ر۳۹ ازساعت ٤ونیم الی ٦ و نیم بعداز ظهر در مسجد اردبیلیها (واقع در گلوبندك) و مجلس ختم زنانه در همان ساعت منزل آنمرحوم منعقد است بعموم بازماندگان آنمرحوم تسلیت میدهیم

خانواده های **غروی -روزبه -معراجی -خدائی -قائمی- صالحی - سخائی** فوت مرحوم مغفور آقای **محمود روزبه** فرزند مرحوم حجة الاسلام آقای شیخ احمد زنجانی راباطلاع میرساند مجلس ختم آنمرحوم روز دوشنبه ۲۶ر۲ر۳۹ از ساعت ٤ تا ٦ بعداز ظهر در مسجد امامزاده زید منعقد است

سرهنك سید مرتضی غروی -رضا روزبه -باقر روزبه - سید نعمت معراجی -سید علی اصغر معراجی -رزاق‌خدائی عبدالله قائمی -صمد قائمی - مشهود صالحی -عباس‌سخائی

بدینوسیله فوت مرحوم خلد آشیان‌آقای **محمود روزبه‌زنجانی** والد محترم جنابان آقایان رضا و باقر روزبه را باطلاع‌عموم میرساند مجلس ختم آنمرحوم روز دوشنبه ۲۶ر۲ر۳۹ از ساعت چهار تاشش بعداز ظهر در مسجد امامزاده زیدمنعقد است . **هیئت حسینی زنجانی های مقیم تهران**

بخانواده محترم روزبه بویژه بازماندگان آنمرحوم مصیبت وارده را تسلیت میدهیم .

خانواده های **صمصامی -قرا بیگلو -اسدی -ناصری** بدینوسیله باطلاع میرساند که بمناسبت‌شب‌چهلم درگذشت جوان ناکام **داود قرابیگلو** مجلس یادبودی روز جمعه ۳۰ اردیبهشت ماه از ساعت سه الی پنج بعداز ظهر در صحن کهنه حضرت معصومه در قم برقرار خواهد بود .

۱-۲ آ-۵۹۶۵ **محمد علی صمصامی**

کلیه اهالی و فرهنگیان شهرستان شمیران درگذشت جناب **آقای تقی دانشور (اعلم السلطان)** را بجناب آقای کاظم مزینی رئیس محترم فرهنك شمیران تسلیت عرض نموده و بهمین مناسبت مجلس ترحیمی روز دوشنبه ۲۶ اردی بهشت ماه ۳۹ از ساعت ٤الی ۷ بعداز ظهر در مسجد گیاهی واقع در سر پل‌تجریش اول خیابان سعدآباد منعقد می باشد . **محمود مشارفرماندار شمیرانات -غلامرضا نورزاد رئیس کمیته حزب ملیون شمیران-ابوالقاسم ذاکری‌شمیرانی عباس لسانی رئیس امور شهر شمیرانات -ابوالقاسم افراسیابی معاون‌فرهنك شمیران -حاجی‌محمدامیر معتضدی کاظم تدین -حاج حسن ناطقیان - حاج علی ناطقیان -حاج حسن فرزانه -اسمعیل نیاورانی -محمد علی فرهمند - خلیل خلیلی -محمود وزیرپور معاون فرمانداری شمیران - ارسلان کرور رئیس برزن تجریش-علی‌جعفری -رضاافشار**

حافظ شناسی یا الهامات خواجه

نخارش محمدعلی بامداد

چاپ دوم منتشر شد

کتابخانه ابن‌سینا و کتابفروشیهای معتبر. ۱-۱۰ آ-۵۸۸۲

شناسنامه اینجانب ضیاءالدین کسائی فرزند سیدابوالقاسم بشماره ۱۳۰۳-٤۳۳٤٦ بخش ٤ تهران بامقداری اوراق در روز ۲۰ر۲ر۳۹ مفقود گردیده جوینده‌بتلفن۳۵۷۵۱ مراجعه نماید .

آ-۵۹۹۷

نظر بفوت حجت‌الاسلام **آقای حاج سید مهدی‌جمارانی** در تجریش مجلس فاتحه‌ای ازساعت ۸ الی ۱۲ روزدوشنبه ۲۶ اردیبهشت ماه در مسجد جامع تجریش (امامزاده‌صالح) منعقداست.

سید محسن صدر

بمناسبت درگذشت حجت‌الاسلام والمسلمین **آقای حاج سید مهدی جمارانی** که از علما وروحانیون محترم‌بودند مجلس ترحیمی روز دوشنبه ۱۸ ذیقعدةالحرام مطابق ۲۶ اردیبهشت ماه ازساعت ۸ الی ۱۲ صبح در مسجد جامع تجریش (امامزاده صالح) منعقد است انشاءالله عموم‌مؤمنین مخصوصا طبقه روحانیین باشرکت خود تعظیم‌شعائراسلامی نموده وموجب تسلیت بازماندگان خواهند گردید.

الاحقر محمدالموسوی‌البهبهانی - الاحقر عبدالله بن مسیح‌الطهرانی - الاحقر حاج سید احمد خوانساری-الاحقر محمد علی لواسانی - الاحقر حاج سید حسین جمارانی - الاحقر سید جعفر جمارانی- الاحقر حاج شیخ حسن نجم آبادی - الاحقر حاج سید حسن امام جمارانی - ابوالقاسم ذاکری شمیرانی.

بمناسبت درگذشت مرحوم مبرور حضرت آیةالله حاج سید مهدی جمارانی مجلس فاتحه‌ای ازساعت ۸ الی۱۲صبح روز دوشنبه ۲۶ اردیبهشت ماه در مسجد جامع تجریش (امامزاده صالح) برپاست بدیهی است عموم آقایان‌دوستان وسردفتران ودفتریاران در مجلس ترحیم آنمرحوم شرکت خواهند فرمود.

کانون سردفتران- ابوالحسن شریف‌العلماء خراسانی.

بمناسبت رحلت حضرت‌آیت‌الله **آقای حاج سیدمهدی جمارانی** طاب ثراه مجلس‌ترحیمی‌روزدوشنبه۲۶اردیبهشت ماه از ساعت ۸ الی ۱۲ صبح در مسجد جامع تجریش امامزاده صالح برپاست. ازعموم طبقات واخوان مؤمنین و دوستان و آشنایان دعوت میشود که برای شادی روح آن مرحوم دراین مجلس فاتحه شرکت فرمایند و نیز مجلس ترحیم زنانه در تمام روز مزبور در منزل آنمرحوم واقع در تجریش کوچه آیت‌الله جمارانی منعقد است.

خانواده‌های جمارانی- نبوی تفرشی- سعید - مسجد جامعی- نبوی نوری - طاهری - نجم آبادی - لواسانی - کنگرلو- حاج افقهی - نیاورانی - شکرائی - هاشمی - سید احمدیان - ارباب تهرانی - قریشی - صالح عموم - شاه حسینی - آشتیانی - توکلی - عبدالمجیدی- کرز - توحیدی - قندهاری- مقدم- بهزادی - حسنی‌پور- ندیمی.

درگذشت آقای جمارانی موجب کمال تاسف است مصیبت وارده را بخانواده محترم جمارانی بویژه آقایان دکترهاشم جمارانی وعباس‌طاهری تسلیت میدهیم.

بانهایت تاسف درگذشت ناگهانی آقای **نظام‌الله علی پور** را باطلاع اقوام و آشنایان می رساند مجلس ختم مردانه‌روز دوشنبه ۲۶ اردی‌بهشت ماه در مسجد لاریجانی ،پامنار، منعقد خواهد بود . **مسعود علیپور -برادران قدسی - میر عبدالحسین هاشمی** آ-۶۰۱۳

بعموم بازماندگان آنمرحوم تسلیت میدهیم .

چون بمناسبت فوت برادر عزیزم **شاهزاده عبدالله میرزا سالور** بعداز ظهر سه شنبه ۲۷ اردی بهشت مجلس یادبودی در بنده منزل منعقد است بدینوسیله از خویشان و دوستان تمنی میشود با شرکت خود موجبات شادی‌روح آنمرحوم را فراهم سازند . آ-۵۹۳۹ **مدیحه سالور**

آگهی های تسلیت

جناب آقای کاظم بهنام

مصیبت وارده را به آن جناب و خاندان محترم تسلیت‌گفته بقاء عمر شمارا از خداوند متعال خواستارم .

شعبه سعدی بانکملی - جواد بخارائی نیا

آقای امیرنظام الدین دانشور

کارکنان ودبیران دبیرستان دخترانه کوشش مریم درگذشت پدر بزرگوارتان راصمیمانه تسلیت میگویند.

آ-۶۰۲۷ رئیس دبیرستان **کوشش مریم- فرازمند**

افسران ودرجه‌داران اداره بهداری ارتش مصیبت وارده رابهمکار گرام سرکار سروان دکتر گواهی تسلیت میگویند.

آ-۶۰۳۱ **سرتیپ دکترشمس**

مصیبت‌وارده بسرکار سرهنك موسی رحیمی لاریجانی وبانوتسلیت عرض می‌کنیم. **سرهنك صنیعی موثقی‌وبانو**

درگذشت آیةالله سیدمهدی جمارانی رابجناب آقای دکترهاشم هاشمی جمارانی صمیمانه تسلیت میگوید.

آ-۶۰۴۱ **فریدون کریملو**

درگذشت آیةالله سیدمهدی جمارانی رابجناب آقای دکترهاشم هاشمی جمارانی صمیمانه تسلیت میگوید.

آ-۶۰۳۹ **مهدی سبحانی**

دبستان ایران سویس

مفتخر است باطلاع‌اولیاء محترم اطفال برساند که در سال‌تحصیلی ۳۹-٤۰کلاس پنجم را افتتاح‌نموده و از اول خرداد ماه ۳۹تااول تیر ماه دفتر دبستان همه روزه غیر ازجمعه ویکشنبه ازساعت ده صبح الی چهار بعد از ظهر برای ثبت نام در کلیه کلاسهای کودکستان‌و دبستان‌بازاست ضمنا حق‌تقدم بادانش آموزان خود دبستان است .

خیابان کاخ جنوبی شماره ٤۱۹ تلفن ٤۳۷۵۳

انجمن پزشکان شرق تهران

مصیبت وارده را بدوست و همکار گرامی جناب آقای‌دکتر **مهدی منظوری** صمیمانه تسلیت گفته بقاء عمر و سلامت آن خاندان محترم را از خداوند متعال مسئلت می نماید .

دکتر انوری - دکتر مسلم بهادری - دکتر به‌نژاد - دکتر بهشتی -دکتر پایور - دکتر تقوی -دکتر ثمر بخش - دکتر جوادی -دکتر درافشان - دکتر سلیمی نژاد - دکتر شاکرین - دکتر صادقی - دکتر ضرابی - دکتر طباطبائی -دکتر علاپور - دکتر قانع بصیری -دکتر کاظمیان - دکتر لشگری - دکتر ملك افضلی -دکتر نکوفر دکتر وصالی - دکتر هاشمی آ-۶۷۱۰

دبیران وکارمندان ودانش‌آموزان دبیرستان آزرم باکمال‌تاسف وتاثر مصیبت وارده رابخانواده محترم فریبرز وسرکار علیه‌خانم‌عفت قدیمی معاون محترم ومحبوب دبیرستان آزرم تسلیت عرض مینمایند وبقاء ودوام خانواده محترم ایشان راازخداوند متعال خواهانند.

آ-۶۰۲۵ **رئیس دبیرستان آزرم -صدیقه مجدنوابی**

کارمندان اداره دفتر مجلس سنا تاثرات قلبی خودرا از ضایعه اسف انگیز فوت مرحوم رضا قلی بهنام ابراز و مصیبت وارده را بخانواده محترم آن فقید سعید صمیمانه تسلیت می گویند .

سرمدی -نادری -رضائیان -جعفری -قدس -حق نویس- دیبا دین -احمدی -جان نثاری -قیصر -طبری -رضائیان.

درگذشت جناب آقای تقی دانشور (اعلم السلطان) را به خانواده دانشور مخصوصا جناب آقای دکتر احمد دانشور سرپرست معظم سازمان مبارزه با سل تسلیت عرض نموده بقاء عموم بازماندگان آن خانواده جلیله را از درگاه ایزد متعال مسئلت می نماید .

سید علی اوسط و بانو - احمد فرهمند - جمشید فرهمند

مصیبت وارده را بخاندان محترم دانشور مخصوصا جناب آقای دکتر احمد دانشور سرپرست محترم سازمان مبارزه‌با سل تسلیت عرض می نمایم . **ایران بزمة**

درگذشت جناب آقای تقی دانشور (اعلم السلطان)را به خانواده دانشور مخصوصا جناب آقای دکتر احمددانشور سرپرست سازمان مبارزه باسل تسلیت عرض نموده سلامتی‌و بقای عموم بازماندگان آن خانواده را از درگاه خداوند مسئلت دارد . **سرپرست اکیپ های بهشتر**

آ-۵۹۸۱ **شهرستان قزوین - ابراهیم چیذری**

مصیبت وارده را بخانواده دانشور مخصوصا جناب آقای دکتراحمددانشور سرپرست‌سازمان‌مبارزه‌باسل‌تسلیت عرض می نمائیم **میرشمیرانی و بانو (زاهدی)**

مصیبت وارده را بخانواده دانشور مخصوصا جناب آقای دکتر احمد دانشور سرپرست سازمان مبارزه باسل تسلیت عرض مینمایم. **سرویس ب.ث.ژ - محمود بهروز**

بانهایت تاثر مصیبت وارده را به جناب آقای دکتر منظوری تسلیت عرض می نمائیم **هما فرنیا - امجد شیخ‌رضائی**

بانهایت تاثر مصیبت وارده را بجناب آقای مزینی و بانو تسلیت عرض می نمائیم .**همافرنیا -اقدس ایرانیان**

درگذشت آیت‌الله سید مهدی جمارانی را به جناب آقای دکتر هاشم هاشمی جمارانی صمیمانه تسلیت میگوید .

آ-۶۰۴۳ **منوچهر نفیسی**

درگذشت آیت‌الله سید مهدی جمارانی را بجناب آقای‌دکتر هاشم هاشمی جمارانی صمیمانه تسلیت میگوید .

۶۰۴۵ **حمید قنبرپور دهقان**

درگذشت آیت‌الله سید مهدی جمارانی را بجناب آقای‌دکتر هاشم هاشمی جمارانی صمیمانه تسلیت میگوید .

آ-۶۰۴۷ **حسن بهزاد**

کارکنان موسسه عمران خوزستان

درگذشت مرحوم تقی دانشور (اعلم السلطان) رابجناب آقای مهندس مصطفی مزینی و بانو تسلیت میگویند .

دوست ارجمند جناب آقای نظام‌الدین دانشور

از درگذشت پدر عزیزتان متاسف و امیدوارم خداوند بشما صبر جمیل عنایت فرماید . مراتب تسلیت خودرا بخاندان ارجمند مخصوصا جنابعالی و آقای مزینی‌رئیس اداره‌فرهنك شمیرانات تقدیم میدارم . آ-۶۰۶۹ **بدیع‌الله‌فرید**

مصیبت وارده را بدوست ارجمندم آقای کمال الدین مستجاب‌الدعوه صمیمانه تسلیت گفته بقای عمر ایشان را از خداوند بزرك مسئلت دارم . **عزت‌الله متوجه**

درگذشت آیت‌الله سید مهدی جمارانی را بجناب آقای‌دکتر هاشم هاشمی جمارانی تسلیت میگوید . **محمد علی‌سبحانی**

جناب آقای دکتر منظوری

حادثه اسفناك و مصیبت وارده را به آن جناب و خاندان محترم تسلیت عرض نموده و صبر و شکیبائی و سلامت حضرتعالی را از خداوند متعال خواهانیم .

آ-۶۰۵۳ **باقر احمدی - حسن نوروزی**

جناب آقای دکتر مهدی منظوری

مصیبت وارده را بحضور جنابعالی تسلیت عرض‌میکنم

آ-۶۰۶۳ **جواد ثامنی**

بقیه آگهیهای ترحیم وتسلیت درصفحات ۱۷ و ۱۹

جسد علیخان موقتاً در پاریس دفن میشود

*** شورای خانوادگی آقاخان برای اتخاذ تصمیم درباره آرامگاه دائمی علیخان تشکیل جلسه داد**

*** «بتینا» مانکن فرانسوی درخانه‌ای که جسد علیخان موقتا قراردارد بحال اغما بسر میبرد**

پاریس ـ۱۴مه ـ یونایتدپرس ـ دیشب خانواده پرنس علیخان برسر جنازه وی تاسپیده دم امروز اشك میریختند وامروز درسراسر اروپاسخن ازاین بود که‌سرنوشت اموال وارثیه‌ای که‌او بجا نهاده و تکلیف اسبهای گرانبهای وی چه خواهد شد .

ماهها طول خواهد کشید که‌حساب ثروت اورا بدرستی تعیین کنند و موجودی وی رادربانکهای کشورهای مختلف مشخص سازند .

اما درباره‌اسبها بایدگفت که دراین خانواده جزوی کسی به‌اسب‌علاقه‌نشان نمیدهد .

دروصیت نامه‌وی نامی‌ازاسبها برده نشده است . یکی‌از مهتران اصطبل علیخان میگوید اسبها متعلق به سه فرزند علیخان بوده وامکان دارد دریك مزایده بفروش رسند . این اسبها ازنژادهای گوناگون واصیل میباشند.

اسب‌هاوارث ندارند !

روزنامه دیلی میل‌چاپ لندن‌ثروت علیخان را هشت‌میلیون دلار برآورد کرده و این مقدار بدون در نظر گرفتن اسبهای اوست‌که در اروپای باختری بخصوص‌فرانسه معروفیت‌بسیار دارد . میگویند برای هرقسمت ازاموال منقول وغیرمنقول وی وارثی درخانواده هست جزبرای اسبها !

جسد علی‌خان‌اکنون درمنزل‌مجلل وی در «نویی»واقع درحومهٔ پاریس غربی قراردارد . درطبقه بالای این‌منزل نیزمانکن زیبای فرانسوی «بتینا»که‌در سالهای اخیر همیشه بااو بوده بحال اغماءدر بستر‌خود بسر می‌بردپزشکان ازاو مراقبت میکنند .

تقاضای فرقه

پاریس ـ۱۴مه ـ آسوشیتدپرس ـ هم‌اکنون آقاخان فرزند علیخان‌مشغول بررسی درخواست‌شورای‌فرقه‌اسماعیلیه است . شورای عالی فرقه درخواست کرده بود که‌جسدعلیخان دربا‌کستان، کشور محبوب وی مدفون گردد .

علیخان نماینده پاکستان در سازمان ملل متحد بود. یك‌سخنگوی خانوادگی آنها اظهار داشت‌که تاغروب شنبه کریم آقاخان درمورد تدفین علیخان تصمیم خواهد گرفت .

مرگ علیخان درسرتاسر دنیا همه راتکان داد .بسیاری از دوستان او امیدوار بودنددر جشن ۴۹سالگی وی درروز ۱۳ژوئن شرکت کنند .

برای وداع

پاریس ـ۱۴مه ـ آسوشیتدپرس ـ یك اعلامیه خانوادگی حاکی است‌که جسد علیخان تاروز ۱۷مه در «نویی» حومهٔ پاریس خواهدبود .دراینجاااعضای خانواده ،سیاستمداران ،اقوام ودوستان او میتوانند ازساعت ۱۱صبح‌تا۶ بعداز ظهر ۱۵مه بااو وداع کنند .

در روز ۱۹ مه (پنجشنبه) جسد ویرا از «نویی» انتقال میدهند واعلامیه ثانوی منتشر خواهد شد . جسد وی به«شاتودولوریزدن» در«کلف ژوان» انتقال داده میشود ، و قبل ازساختمان مقبره وی در خاورمیانه موقتا در آنجا دفن میشود .

مراسمی که در«شاتودولوریزدن» انجام میگیرد محرمانه و مخصوص اعضای خانواده خواهد بود . در «شاتودولوریزدن» بودکه وی پس از ازدواج با «ریتا هیورث» در ۱۹۴۹ ضیافتی ترتیب داد.

ساعت ۱۰ صبح روز۲۳ مه درمسجد پاریس مراسم مذهبی انجا م‌خواهدشد ودوستان و اقوام علیخان در آن شرکت میکنند .

دستور رسیدگی

پاریس ـ یك دادگاه پاریس به کلانتر بخشی که حادثه اتومبیل در آن اتفاق افتاده دستور داد تاجزئیات تصادف اتومبیل را که منجر بمرگ علیخان شد بررسی کند و تصمیم بگیرد که آیا باید کسی را تحت تعقیب قرار داد یا خیر .

«هرورپشاتون» راننده اتومبیلی که با اتومبیل علیخان تصادف کرد «تحت بازجوئی پلیس قرار گرفت اما اورا دستگیرنکردند وی اندکی‌مجروح شده بود .

سرنوشت اصطبل

لندن ۱۴ مه ـ آسوشیتد پرس ـ مرگ علیخان سرنوشت اصطبل پراز اسب وی را در اروپای باختری بخطر انداخت و ماهها خواهد گذشت تا آنکه سرنوشت این اسبها روشن شود . اگربخواهند اسب هارابفروشند خریداران از کلیه نقاط عالم برای خرید اسبهای اصیل وی که در دنیا نظیر ندارد در مزایده شرکت خواهند کرد . وی ۳۲۰ اسب اصیل دارد.

سوریه پیشنهاد شد

پاریس ـ۱۴ مه ـ آسوشیتد پرس ـ شورای خانوادگی علیخان تشکیل‌شد تادر باره جریان دفن وی ومحل آن مذاکره کند. آقاخان پسر علیخان مذاکرات راهبری میکرد .

اعلامیه خانوادگی حاکی است که علیخان بخصوص درخواست کرده‌است که در خاورمیانه دفن شود. اما کشور ومکان بخصوصی را ذکر نکرده‌است. در شورای خانوادگی سوریه راپیشنهاد کرده‌اند .

سه‌روز عزا

دمشق ـ۱۵ مه ـ آسوشیتد پرس ـ ۵۰ هزار تن از پیروان اسماعیلیه در سوریه سه روز عزا اعلام کردند .

سخنگوی اسماعیلیان در دمشق گفت : هیچ گزارشی در مورد اینکه جسد علیخان کجا دفن خواهد شد دریافت نشده‌است . شایع بود که جسد علیخان در «سلامیه» پایتخت فرقه اسماعیلیه در سوریه در صد میلی شمال غربی دمشق بخاك سپرده خواهد شد .

سناتور هوبرت هامفری (سمت‌راست) پس‌از پیروزی سناتورجان‌کندی درانتخابات آزمایشی ایالت ویرجنیابوی تبریك میگوید

شوروی به کانادا هم اخطار کرد

*** درژاپن تظاهرات شدیدی علیه انعقاد پیمان امنیت باامریکا انجام شد**

*** دولت ترکیه بتضمین امریکا درمورد دفاع ازکشورهای عضو ناتو قناعت میکند**

پاریس ـ خبرگزاری فرانسه ـ ۱۴مه ـ مجله معروف «علم وزندگی» چاپ پاریس در شماره ژوئن ۱۹۵۹ خود راجع به‌پرواز هواپیمای یو ـ ۲ امریکائی از ارتفاع زیادبرفرازخاك شوروی مقاله‌ای نوشته بود

این مجله نوشته بود که دوربین های قوی این‌هواپیما میتواند عکس های دقیق بردارد این هواپیما ها از ارتفاع ۲۰هزار متری پرواز میکنندوروسها از دورآنهارامی‌بینند و کاری نمیتوانند انجام دهند .

از نقطه نظر قضائی

آنکارا ـ ۱۴مه ـ خبرگزاری فرانسه ـ یك سخنگوی وزارت‌امور خارجه ترکیه اظهار داشت از آنجا که هنوز متن‌رسمی‌یادداشت‌شوروی به‌ترکیه به‌آنکارا واصل نشده نمیتواند درمورد یادداشت تفسیری بکند .

در بین محافل نزدیك به‌وزارت امورخارجه ترکیه گفته می‌شود که دریادداشت شوروی موضوع تازه‌ای مربوط‌به‌ماجرای هواپیمای یو۲وجود ندارد .

همچنین این محافل معتقدند از آنجا که‌هفتهٔ گذشته ترکیه اعلام نمود که اطلاعی از پرواز هواپیمای یو۲نداشته‌است‌وهرگز اجازه‌پرواز به‌چنین هواپیمائی نداده لذا درپاسخ به‌یادداشت شوروی دولت ترکیه مسئله را از نقطه نظر قضائی‌مطرح کرده وخودرا دراین موضوع بدون مسئولیت قلمداد خواهد کرد .

تحت فرماندهی امریکا

لندن ـ ۱۴مه ـ یونایتدپرس ـ یك مفسرسیاسی‌خبرگزاری‌شوروی تاس گفت : پایگاه هوائی پیشاور درواقع تحت فرماندهی امریکاست. اگر چنین نیست پس چگونه ممکن است ادعا شود که مقامات‌پاکستان از ورود هواپیمای «پاورز» به‌پیشاور اطلاع نداشتند ؟

مفسر تاس اضافه میکند که سازمان فضائی امریکا (ناسا) نیز لاهوررا نقطه‌ای دانسته است که هواپیماهای «یو ـ ۲» از آن پرواز میکنند .

وی گفت : پاکستان استدلال میکند که‌باامریکا پیمان مشترك دفاعی دارد اما باید دانست که‌اگر دولتی اجازه دهد ازخاك وی برای تجاوز بکشور دیگر استفاده کنند در تهاجم شرکت دارد و مقصر است .

تفسیر تاس

مسکو ـ ۱۴ مه ـ رویتر ـ تاس گزارش داد که عموم مردم پاکستان خواهان‌منع استفاده‌امریکا از پایگاه های نظامی پاکستان‌برای مقاصد تجاوز کارانه میباشند . آنها همچنین درخواست میکنند که پاکستان در قرارداد های نظامی خود با امریکا تجدید نظر کند .

تاس در تفسیر خود اشاره کرد که واقعه هواپیما نشان داد که پایگاههای امریکائی برای مردم کشور هائی که امریکا در آنها پایگاه دارد متضمن چه خطراتی است .

قناعت میکند

واشنگتن ـ ۱۴ مه ـ یونایتد پرس ـ سفیر ترکیه « الیه‌امنبل» پس‌از شرکت در جلسه شورای ناتو در استانبول دیروز به واشنگتن وارد شد . مقامات سیاسی گفتند وی در نظر ندارد در مورد واقعه هواپیمای « یو ـ ۲» یادر موردتهدید شوروی نسبت بترکیه با مقامات وزارت خارجه ملاقات کند .

ناظران سیاسی میگویند ترکیه به تضمین آیزنهاور که‌گفته‌هرگونه تهاجم علیه متفقین ناتو امریکا را فورا وارد جنك میکند ، قناعت خواهد کرد .

اخطار به کانادا

لندن ـ ۱۴ مه ـ آسوشیتدپرس ـ شوروی بکانادا اخطار کرد که‌این دولت اجازه ندهد هواپیما های جاسوس امریکائی از پایگاه های وی استفاده کنند .

رادیو مسکو در برنامه مخصوص امریکای شمالی گفت : دولت کانادا بنابارا ده خود و بدون چون و چرا خاك خودرا در اختیار نیروی هوائی امریکا و جنتلمن های وزارت‌خارجه و اداره اطلاعات و جاسوسی امریکا قرار داده‌است و اما آنچه مهم میباشد اینست که کانادا باید‌دربحران کنونی وجدانا تصمیم بگیرد .

اعتراض در ژاپن

توکیو ـ ۱۴ مه ـ آسوشیتد ـ پرس ـ ۱۰۰ هزار نفر ژاپنی برای اعتراض به تصویب پیمان امنیت ژاپن ـ امریکا بسوی پارلمان آن کشور به حرکت در آمدند . در اوزاکا ۲۵۰ میلی جنوب‌غربی‌توکیو جامعه هواشناسی ژاپن اعلامیه‌ای منتشر کرد و درباره‌این موضوع که سه جت « یو ـ ۲» امریکا در پایگاههای ژاپن فقط برای اطلاعات در مورد وضع هوا پرواز میکند نه برای جاسوسی اظهار تردید کرد. هم‌اکنون از همسود ژاپن با پیمان امنیت مبارزه میشود . این پیمان اجازه میدهد امریکا اقلا برای دهسال آینده در ژاپن تاسیسات دفاعی‌بسازد. ناظران‌سیاسی‌میگویند موج مخالفت وقتی بالا میگیرد که نمایندگان بخواهند پیمان را به تصویب رسانند .

آمریکا تجاوز به‌کوبا را تکذیب کرد

در نیویورك طرفداران ومخالفین فیدل کاسترو بجان هم افتادند

نیویورك ـ۱۴مه ـ آسوشیتدپرس ـ درخیابانهای نیویورك میان طرفداران و مخالفین فیدل کاسترو زدو خوردی درگرفت . این زدوخورد روز شنبه مقابل کنسولگری کوبا روی داد و طرفین باچترومیزوصندلی وطنابچه‌بجان یکدیگر افتادند .

اعضاء «جامعه ناسیونالیست کوبا» که‌مخالف فیدل کاسترو هستند علیه فشاری که‌نسبت به‌مطبوعات در کوبا انجام میگیرد تظاهرات کردندو تصمیم داشتند عمارت کنسولگری رااشغال کنند .

تعداد مخالفین پنجاه‌تن زن‌ومرد بودو قبلادویست‌تن‌از طرفداران‌کاسترو مقابل کنسولگری منتظر آنها بودند. بمحض برخورد دوجمعیت زدوخورد آغاز گردید .

برای سرشماری

بلافاصله پلیس خودرابه‌محل‌واقعه رسانید وپانزده تن را توقیف کرد. باید دانست که‌کنسولگری کوبا ازاتباع آن کشور درامریکا سرشماری میکرد جمعیت مقابل کنسولگری بهمین مناسبت قبلاجمع شده‌بودند .

کنسول کوبا دکتر «رجلیو گیلوت» بعدا گفت «این‌خائنین وآدمکشها آمده بودند مارا تحریك کنندوبترسانند» وی گفت مهاجمین ازطرفداران باتیستا دیکتاتور مخلوع کوبا بوده‌اند .

زدوخورد ۱۰دقیقه طول کشیدبعدا چهار پسر کوبائی که‌بازوبند داشتند خودرا به‌پلیس معرفی کردندو گفتند مخالفین کاسترو را زده‌اند .آن‌وقت متظاهرین مخالف فریاد زدند «کاسترو بیست هزارتن ازبرادران وخواهران‌ما راکشته است اینها عمال او هستند .»

جلوگیری ازتصادم

واشنگتن ـ خبرگزاری فرانسه ـ ۱۴مه ـ امریکا تجاوز کشتی های امریکائی بآبهای کوبارا تکذیب کرد.

نیروی دریائی اعلام داشت که زیردریائی امریکائی به‌آبهای کوباوارد نشده است‌بلکه زیردریائی هنگامیکه یك‌کشتی متعلق بکوبا رامشاهده کرد برای جلوگیری ازتصادم راه‌خود را منحرف ساخت . ولی کشتی کوبا که اینك کاپیتان آن مثل یك‌قهرمان مور دتشویق قرارگرفته بسوی کشتی امریکائی شلیك کرد .

تجاوز ازدرافکن

نیروی دریائی امریکا همچنین تجاوز ازدر افکن «تورفلك» را نیز تکذیب کرد .

فیدل کاسترو اعلام داشته بود که‌روز ۱۱مه ازدرافکن ثورفلك به آبهای کوبا تجاوز کرده‌است ولی اعلام‌شده که‌این کشتی‌از دوازده کیلو متری‌سواحل کوبا گذشته‌است .

دولت ایالات متحده امریکارسما نسبت باین واقعه بدولت کوباعتراض وازآن دولت توضیح خواست . دولت امریکا دراین یادداشت مجددا تمایل خودرا بحسن تفاهم ومذاکرات‌سیاسی دوستانه بین‌دو کشور ابراز داشته‌است.

باده دولار میخواهد فرزندانش‌رانجات‌دهد

نیویورك ـ۱۴مه ـ آسوشیتدپرس ـ دو کودك نابینای سیسیلی که‌فقط میتوانند سایه‌ها را به‌بینند باپدرو مادر خود برای معالجه واردنیویورك شدند . پدر این دوکودك تمام‌هستی خود را در سیسیل بفروش رساندتا مخارج این سفر را تهیه کند .

وی گفت : اکنون که وارد نیویورك شده‌ام ده دلاربیشتر ندارم، اما امیدوارم.

تاکنون پنج‌بارچشم این‌دوکودك را در ایتالیا عمل کرده‌اند اما آنها فقط سایه هارا قادرند ببینند.

گرگها ۳۵ کودك را خوردند!

دهلی نو ـ خبر گزاری فرانسه ـ امروز اعلام شد که‌طی یك هفته اخیر گرگهای گرسنه ۳۵ طفل را در دو دهکده ایالت پرادش از هم دریده و خورده‌اند .

اکنون مردم این دو دهکده شبها از ترس گرگها خواب و راحتی ندارند مقامات محلی برای مبارزه با گرگهای آدمخوار اقدامات لازم بعمل آورده‌اند.

مردی میخواهد خانواده‌اش را بابمب منفجر کند!

وی عقیده دارد ازدواج او اشتباه بوده وتنها بابمب میتواند این اشتباه راتصحیح‌نماید

تولسا ـ اکلاهما ـ ۱۴ مه ـ است و مردم در خیابانها از او و « جومك گویر» رئیس پلیس گفت بمب او گفتگو می‌کند . عده‌ای با مادام که خلاف این امر ثابت‌نشده، خنده میگویند این موضوع دروغ باید تصور کنیم او بمب داردومنفجر است و بمب او قلابی است اماآقای خواهد کرد .

نه بادوچرخه نه باموتورسیکلت

بلکه‌بوسیله‌اتوبوسهای‌آخرین مدل‌شرکت توریست بین‌الملل از کشورهای معظم اروپا درمدت ۴۵ روز فقط با۱۵۰۰تومان دیدن‌کنید.

برای تهیه بلیط به‌نماینده انحصاری ،شرکت ا.اچ فولر تخت جمشید چهارراه روزولت تلفن ۶۶۲۴۷ویاخود موسسه ۱۰۸ سعدی‌شمالی اول مطبوعی رجوع فرمائید . آ ـ ۶۷۱۶

آقای محمدکاتبی اغذیه فروش

سابق مسجد سلیمان چون‌محل‌سکونت‌فعلی‌شمامعلوم نیست‌لازمست فورا برای پرداخت مالیات قانونی خود مستقیما بدارائی مسجد سلیمان‌مراجعه نمائید آ ـ ۶۶۴۴

سازمان سمعی وبصری هنرهای زیبای کشور

به آگاهی سازمان های سینمائی و کارگردانان و تهیه کنندگان فیلم میرساند که فستیوال جهانی برلن فیلمی کوتاه مدت برای شرکت در این فستیوال که‌از تاریخ ۳ تا۱۴ تیرماه سال ۱۳۳۹ در برلن برگزار میشود از کشور ایران خواسته است .

بعلت نزدیکی تاریخ برگزاری این‌جشن‌سازمان‌سمعی‌وبصری از سازمان ها و تهیه کنندگانی که فیلمی کوتاه مدت آماده دارند و میخواهند در این فستیوال شرکت کنند خواهش میکند تا ۱۵ خرداد ماه ۳۹ فیلمهای خودرا به اداری امور اجتماعی سازمان سمعی و بصری هنرهای زیبای کشور بفرستند تا پس‌از سنجش اقدام لازم بعمل آید

۱ـ۲ آ ـ ۶۶۳۸

آگهی نتیجه انتخابات

تعقیب آگهی شماره ۱۳۵۴ ر ن ـ۱۳ر۲ر۳۹ راجع به انتخابات اتحادیه صنف فروشندگان لوازم اتومبیل بدینوسیله باطلاع کلیه افراد صنف فروشندگان لوازم اتومبیل میرساند که‌انتخابات صنف مذکور روز چهار شنبه ۲۱ر۲ر۳۹ ساعت ۷ بعد از ظهر خاتمه یافته و در نتیجه قرائت استخراج آراء پانزده نفر آقایان بشرح اسامی ذیل حائز اکثریت بوده و به عضویت هیئت مدیره اتحادیه انتخاب شده‌اند .

۱ـ آقای قاسم قامت‌رسا	۲۳۱ رای
۲ـ آقای عباس عسکری	۲۱۷ رای
۳ـ آقای عباس فولادی	۲۱۵ رای
۴ـ آقای اکبر صیرفی	۲۰۹ رای
۵ـ آقای پرویز نصیر پور	۲۰۵ رای
۶ـ آقای علی رودیانی	۱۹۹ رای
۷ـ آقای محمد جواد نوابی	۱۹۸ رای
۸ـ آقای روح‌اله کاشانی	۱۹۷ رای
۹ـ آقای سردار مکان سنکه	۱۵۰ رای
۱۰ـ آقای حسن ضرابی	۱۴۷ رای
۱۱ـ حسین سلیمان	۱۴۴ رای
۱۲ـ آقای مرتضی لاریجانی	۱۳۷ رای
۱۳ـ آقای حبیب‌اله علاقبند	۱۳۷ رای
۱۴ـ آقای ولی زند نوابی	۱۲۱ رای
۱۵ـ آقای محمد اسمعیل کاظمی	۸۲ رای

طبق ماده ۵ آئین نامه انتخابات اتحادیه های صنفی بازرگانی کسانی که نسبت به جریان انتخابات شکایت و یا اعتراضی داشته باشند میتوانند در ظرف یك‌هفته اعتراض خود را کتبا بدفتر انجمن واقع در فرمانداری تهران تسلیم دارند تا مورد رسیدگی قرار گیرد.

انجمن نظارت انتخابات اتحادیه صنف فروشندگان لوازم اتومبیل

آ ـ ۶۶۱۰

آگهی مصوبه شماره ۱۰۷۹ر۴ ـ ۴۶ مورخ ۱۴ر۲ر۳۹ کانون شکار ایران

کانون شکار ایران باتکای اختیارات ناشی از قانون شکار مصوب اسفند ماه ۱۳۳۵ و آئین نامه اجرای آن بمنظور حفظ نسل ماهیهای کشور مناطق ورود خانه های مشروحه زیر را ممنوع‌الصید اعلام میدارد :

۱ـ درداخل قوسی در دریا(مقابل کانال بندر پهلوی) که شعاع آن از مرکز بسمت شمال و باختر وخاور بطول یکهزار و دویست و پنجاه مترو مرکز آن وسط الراسین موج شکن میباشد تا آنجا که این قوس سواحل غازیان و بندر پهلوی را قطع میکند و همچنین تمام محوطه کانال بندر پهلوی از راسین موج شکن ها در دریا تا ابتداء دوگاهها که بوسیله مامورین شرکت سهامی شیلات ایران با حضور نماینده اداره بندر پهلوی با چوب علامتگذاری خواهد شد صید ماهی بدون استثنا و در تمام فصول برای همه ممنوع است .

۲ـ د ر تمام روگاه های مرداب بندر پهلوی در اعماق کمتر از نیم متر .

۳ـ در خلیج کپورچال که حد فاصل آن عبارت از خط مستقیمی است که از انتهای شبه جزیره ماهروزه بطرف انتهای جنوب خاوری جزیره نور واقع در سر حد مسیر کلیور مقابل قریه کلیور امتداده یافته صید ماهی با هروسیله ممنوع است (باستثنای صید با ماشك).

۴ـ در مصب و اطراف رودخانه هائیکه داخل‌مرداب بندر پهلوی میشوند تا عمق نیم متر

۵ـ در مصب و اطراف رودخانه هائیکه داخل دریا میشوند تا عمق یکمتر .

۶ـ در تمام مسیر رودخانه سفید رود از محل سابق صید گاه موسی چای در جوار میانمحله حسن کیاده رو به‌بالا تا محل چهارده در تمام فصول سال .

۷ـ درتمام رودخانه هائیکه بدریا میریزند از بیستم اردیبهشت ماه تا اوایل مهرماه هر سال .

۸ـ در تمام مسیر رودخانه سیاه آب از دویست متر بالاتر از پل راه آهن به بالا تا محل سیجوال منجمله محل های تخم ریزی ماهی در جوار قریه سیجوال در تمام فصول سال .

۹ـ رودخانه بابل در بابلسر از دهانه تا دو کیلو متر بالاتر از پل آهنی .

۱۰ـ در تمام مسیر رودخانه شفا رود و شعبات آن در طالش از مصب تاسر چشمه ها در تمام فصول سال .

۱۱ـ در تمام مسیر رودخانه تجن (فرح آباد) در مازندران از مصب تا سر چشمه ها در تمام فصول سال .

۱۲ـ در تمام مناطق تخم ریزی که ازطرف شرکت سهامی شیلات ایران وکانون شکار ایران بمنظور حفاظت نسل ماهی تعیین‌میگردد .

کسانیکه بر خلاف مقررات بالا بصید ماهی در مناطق مشروحه فوق مبادرت نماید طبق مفاد ماده (۵) قانون شکا رایران تحت تعقیب کیفری قرار خواهند گرفت .

آ ـ ۶۵۹۰ **کانون شکار ایران**

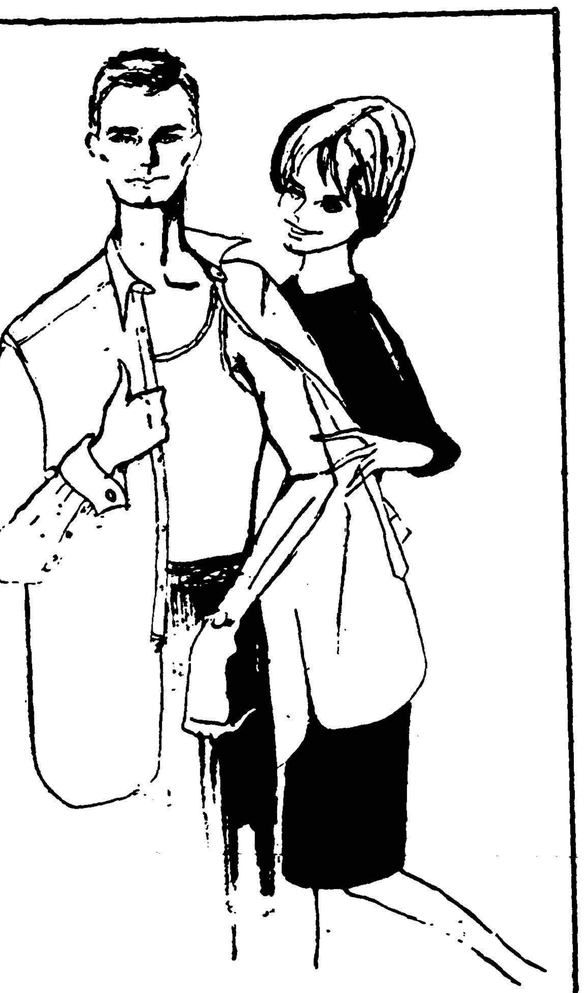

بشوئید و بپوشید

بهترین طریقه جلب توجه

پیراهن‌های تریکوت ساخته شده‌از

Toray TETORON* POLYESTER FIBRE

برای کسب اطلاعات بیشتر به‌آدرس زیرمکاتبه‌شود

Liaison Representative, Toyo Rayon Co., Ltd.
4th Floor, Stephan Bldg., Rue Ria Solh, Beirut, Lebanon
P.O. Box 4458, Beirut Cables: NIPPONTEX BEIRUT

بزرگترین سازنده فیبر مصنوعی درژاپن

پیراهن‌های تریکوت ساخته شده از TORAY TETORON درمقابل شستن وپوشیدن دوام فوق‌العاده دارد وهرگز چروك نشده واحتیاج باتوخوردن ندارد. بمزایای فوق فراوانی رنگها وطرح‌هائی‌که رضایت کامل مشتریان را فراهم مینماید باید اضافه نمود.

TORAY TETORON علامت ثبت شده برای فیبرپولیستر است که توسط TORAY باکسب اجازه از سازمان صنایع شیمیائی امپراطوری انگلستان ساخته شده‌است.

Toray TOYO RAYON COMPANY, LTD.
Head Office: Mitsui Bldg., Tokyo Cables: TOYORAYON TOKYO
Osaka Office: Mitsui Bldg., Osaka Cables: TOYORAYON OSAKA

دنیانگران مذاکرات پاریس است

پاریس ـ خبرگزاری فرانسه ـ رویتر ـ آسوشیتدپرس ـ ۱۴ مه ـ نیکیتاخروشچف نخست‌وزیرشوروی امروز بعداز ظهروارد منزل ییلاقی وینوگرادف سفیر دولت شوروی‌در فرانسه گردید.

این محل‌دربانزده‌کیلومتری جنوب پاریس قراردارد. خروشچف‌امشب‌را درمنزل سفیردولت خود بسرخواهد برد. مارشال مالینوفسکی‌وزیر دفاع وگرومیکو وزیر امورخارجه همراه خروشچف بودند قبل‌از اینکه خروشچف به‌سفارت شوروی برودبا همراهان خود گردشی در پاریس و اطراف آن بعمل آورد. خروشچف درمرکز پاریس گردش میکرد ودر این‌وقت عده‌ای ویرا شناخته و تظاهراتی برله وی بعمل آمد.

امروز دراطراف سفارت شوروی درپاریس جنب‌وجوشی حکمفرما بود. عده‌ای از مامورین با سادگی سعی میکردند مردم را از اطراف سفارت دور واز توقف وسایط‌نقلیه جلوگیری کنند.

آرزوی خروشچف

خروشچف تمایل زیادی داشت باینکه پاریس رااز نزدیک به‌بیندو امروز باین آرزوی خود رسیده وبه گردش درپاریس پرداخت .نامبرده بااتومبیل «زیم» سفارت شوروی همراه مالینوفسکی وگرومیکو و وینوگرادف به‌این گردش رفت و مدتی سینمای «پانورامیک» فرانسه راتماشا کرد وپس‌از آن به طرف عمارت ییلاقی سفیر شوروی‌حرکت کرد. خروشچف‌شب در این عمارت بسرخواهد برد ودر آنجابا مشاورین‌خوددرباره کنفرانس‌سران مشاوره خواهد کرد. همچنین در اینجا راجع به‌مذاکرات خود بـا دوگل واحتمالا باآیزنهاور نقشه خواهد کشید.

محافل سیاسی در فرانسه‌اظهار عقیده میکنند که‌روز شنبه‌هیجگونه برنامه خاصی برای خروشچف‌وجود نداشته وفعالیت سیاسی وی از روز یکشنبه که‌بادوگل ملاقات میکند آغاز میگردد.

همراهان خروشچف دراین سفر درانتظار تشکیل کنفرانس سران تمام روز را درکوچه‌ها وخیابان های پاریس بگردش مشغول بودند.

اخم کرده بود!

خروشچف در فرودگاه بوسیله مامورین تشریفات وزارت خارجه فرانسه و اعضاء سفارت شوروی و گروهی از مرد م‌استقبال شد و « روژر فری » معاون نخست وزیر فرانسه به او خوش‌آمد گفت.برای وی فرش قرمزی گسترده بودند که از روی‌آن به عمارت فرودگاه اورلی آمد .

وی کلاه بر سر داشت و قیافه اخم آلودی بخود گرفته بود.

اما پیدا بود که مانند هنرپیشه های کهنه کار میتواند بدلخواه‌قیافه خود را تغییر دهد زیرا وی بازیگر قابلی است.

باوجود حرفهای تند هفته قبل ، خروشچف در فرودگاه حرف تندی نزد.

دختر رابوسید

وقتی خروشچف‌به عمارت‌فرودگاه رسید یك پسر و دختر کوچك‌روسی به‌او دسته گل دادند و خروشچف دستی به سر پسرك کشید ودخترك را بوسید.

مارشال رودین مالینوفسکی با لباس کامل نظامی وسینه‌پر ازمدال و نشان خود صلابت خاصی داشت و پشت سر خروشچف حرکت می‌کرد.

خروشچف در خطابه خود در فرودگاه گفت‌برنامه کنفرانس‌سران مسائل مربوط به خلع سلاح ،عقد قرارداد صلح باآلمان شرقی وآلمان غربی و روابط شرق و غرب میباشد.

گارد احترام بمحض پیاده‌شدن وی مارش ملی شوروی را نواخت .

موفق نمیشوند

خروشچف ۲٤ ساعت زودتر از آیزنهاور و مك میلان به پاریس آمده است‌تاروزدوشنبه درکنفرانس تاریخی سران شرق و غرب که برای نخستین بار پس از ۱۹۵۵ تشکیل میشود شرکت جوید. وی همرا ه‌خودگروه‌بزرگی‌ازمتخصصین و دیپلماتها را آورده است.

خروشچف در فرودگاه پاریس گفت : « گرچه تمام مردم‌خواستار تحکیم صلح هستند و مایلندروابط بین المللی رو به ملایمت رود ولی بعضی محافل و عناصر میلیتاریست موثر مایلند جنك سرد ادامه یابد و ابرهای تهدید آسمان روابط‌بین‌المللی را بپوشاند و در بعضی‌کشور ها آشکارا در این راه میکوشند . اما بگذارید بگویم» که آنها هرگز موفق نخواهند شد ».

خروشچف مطلقا‌به‌حادثه‌هواپیمای جاسوسی اشاره‌ای نکرد . وی از لزوم مذاکرات سران سخن گفت و از اینکه دوباره به پاریس آمده است ابراز خوشوقتی نمود.

هرتر هم ساکت است

هرتر نیز که جمعه به پاریس وارد شده است در مورد هواپیما سخنی نمیگوید . کمی قبل از خروشچف کنرادآدنائر واردپاریس شد .

وی روز یکشنبه با دوگل و مك میلان و آیزنهاور یك کنفرانس کوچك سران تشکیل خواهد دادو پیرامون دستور کنفرانس سران شرق و غرب برای آخرین بارمیان این چهار رهبر غربی تبادل نظر بعمل خواهد آمد.

اما وی در کنفرانس سران‌شرق و غرب شرکت نخواهد جست وقبل از تشکیل کنفرانس سران‌پاریس‌را ترك خواهد گفت.

ژنرال دوگل و ادنائر صدراعظم آلمان امروز بعداز ظهر مذاکراتی در الیزه انجا م‌دادند . منابع موثق اعلا م‌داشتند که دو رئیس دولت در این مذاکرات وضع جهان را در آستانه تشکیل کنفرانس سران و مسئله آلمان و برلن را موردمطالعه قرار دادند.

حرکت ایزنهاور

واشنگتن ـ خبرگزاری فرانسه ـ ۱٤ مه ـ پرزیدنت ایزنهاور دیشب سرو پنج دقیقه قبل‌از وقت‌پیش‌بینی شده بطرف پاریس حرکت کرد .

ایزنهاور هنگام حرکت درفرودگاه هیچگونه اظهاراتی بعمل نیاورد .فقط درکنار درهواپیما بامشایعت کنندگان باتکان دادن دست خداحافظی کرد و سوار هواپیما شد .

رئیس جمهور که‌لباس مشکی و کلاه خاکستری بسر گذاشته‌بود با مشایعت کنندگان خداحافظی کردو سوار هواپیما شد .

امریکا محق است

پاریس ـ۱۵مه‌ـآسوشیتدپرس‌ـ گفته میشود که آیزنهاوردرپاریس خروشچف را قانع خواهد کرد که امریکا محق است برای دفاع خودو متفقین به اقدامات مقدماتی مانند جاسوسی هوائی متوسل‌شود وبدین ترتیب از بروز حملات ناگهانی مصون بماند.

آیزنهاور هنگام‌حرکت ازامریکا قیافه مصممی داشت و گمان میرود که وی در آنجا با قدرت در برابر اعتراض خروشچف مقابله کند.

اما آشکار است که آیزنهاوراز ایجاد هرگونه جنجال پیرامون روابط امریکا و شوروی اجتناب میورزد.

برخورد دوستانه

مقامات امریکائی میگویند آیزنهاور دوستانه با خروشچف روبرو خواهد شد وتا وقتی ازطرف خروشچف صحبتهای تحریك آمیز آغاز نشود وی تندی نخواهد نمود. مطلعین معتقدندباآنکه افکار عمومی دنیا از اعزام هواپیمای جاسوسی امریکائی به روسیه ناراحت است ، ولی آیزنهاور قویا از این روش کشور خود دفاع خواهد کرد.

ضمنا ایزنهاور از دادن امتیازدر مورد آلمان وبرلین به روسهابشدت خودداری خواهد نمود.

مشکلات داخلی

زمامداران غرب فکر میکنند خروشچف دچارمشکلات‌داخلی‌است و از اینرو ممکن است با توجه به مخالفت چین با سیاست همزیستی‌او با غرب درپاریس روش ثابتی‌نداشته باشد .

محافل غربی میگویند در سال های اخیر بر سر تقلیل ارتش‌میان خروشچف وافسران عالیرتبه‌شوروی اختلاف نظر وجود داشته است.

آنها میگویند این رهبران‌نظامی و سیاسیون قدیمی کرملین‌به‌تشدید روابط با غرب علاقه دارند وهمان‌ها هستند که خروشچف را واداشته‌اند در مورد هواپیمای جاسوسی‌اینهمه سرو صدا راه بیاندازد . از اینـرو مسلما درملاقات خصوصی‌خروشچف و آیزنهاور و در جلسات کنفرانس سران وی روش ملایمتری از روش علنی خود خواهد داشت.

اعتراض شدید

ظاهرا خروشچف به تسلیم اعتراضی شدید به آیزنهاورقناعت خواهد کرد باید دانست که علی‌رغم حادثه هواپیما در خود روسیه نیز رفتا ردوستانه مردم عادی‌و مامورین دولتی با مامورین و مخبرین و مسافرین امریکائی تفاوتی ننموده است.

در پاریس مقامات غربی در مذاکرات شنبه خود موافقت‌کردند که اگر روسها در مورد عقد صلح باندو آلمان پافشاری کنند آنها نیز متقابلا پیشنهاد نمایند در دو قسمت آلمان با رجوع به آراءعمومی سرنوشت این کشور روشن شود.

این تصمیم را چهار وزیرخارجه غربی در جلسه مذاکرات شنبه‌خود اتخاذ کردند.

خروشچف تاکنون به نحوه طرح مسئله آلمان در کنفرانس سران اشاره‌ای نکرده است.

بدعوت دوگل

گمان میرود به دعوت دوگل قبل از تشکیل کنفرانس سران میا ن‌آیزنهاور و خروشچف‌ملاقاتی صورت گیرد و پیرامون مسئله هواپیمای جاسوسی مذاکراتی میان آندو بعمل آید.

ضمنا روزسه شنبه وزیران‌خارجه پنج کشور ـ ایتالیا ـ کانادا ـ امریکا ـ انگلیس‌و فرانسه پیرامون خلع سلاح گفتگو خواهند کرد . زیرا این پنج کشور اعضای‌وابسته به غرب کمیسیون خلع سلاح ده کشور در ژنو هستند.

آنها نظر مشترك غرب را برای خلع سلاح جهت طرح درکنفرانس سران دقیقا تنظیم میکنند باید دانست که دول غرب مسئله خلع سلاح را مهمترین دستور کنفرانس سران میدانند.

بعداز خروشچف

سلوین لوید وزیر خارجه انگلیس نیز برای شرکت در کنفرانس سران روز شنبه وارد پاریس شد. وی علاوه برکنفرانس سران در جلسات وزیران خارجه چهار دولت‌بزرگ‌غربی شرکت‌خواهد جست .

لوید کمی بعد از خروشچف وارد فرودگاه اورلی گشت . وی قبل از حرکت از لندن گفت :«من فکر میکنم حوادث چهار روز اخیر لزوم تشکیل کنفرانس سران‌شرق و غرب را کاملا روشن ساخته است .»

در پاسخ خبرنگاری که از او پرسیده بود آیا اعزام هواپیمای « یو ـ۲» امریکا به شوروی‌راقدامی در جهت شروع جنك میداندپاسخ دو پهلوئی داد و گفت «این حادثه روی داده است و مابابد با نتایج آن مقابله کنیم .»

دستور مذاکرات

هرتر که قبلا وارد پاریس‌شده است‌روز شنبه صبح به«کدوورسای» (کاخ وزارت‌خارجه فرانسه)رفت و با کودوموروویل‌وزیر خارجه فرانسه پیرامون دستور جلسات کنفرانس سران شرق و غرب گفتگو کرد. در جلسه بعد از ظهر وی ووزیران خارجه فرانسه و انگلیس و آلمان پیرامون مسائل کلی مربوط به دستور کنفرانس سران بخصوص نحوه طرح مسئله آلمان و برلین گفتگو کردند . متن هیچیك از این گفتگوها آشکار نشده‌است.

گفته میشود که فون برنتانو در جریان کنفرانس سران درپاریس خواهد ماندتادر صورت‌لزوم نظریات آلمان را به اطلاع سه همکار غربی خود برساند و توصیه های لازم را در مسائل اروپا و آلمانها بنماید.

تقاضای ویزا

از هدفهای اصلی او یکی‌ممانعت از شرکت هر نوع هیئت آلمان شرقی در مذاکرات خصوصی که‌در حاشیه کنفرانس سران‌روی خواهد داد می باشد و در واقع وی برای خنثی کردن اقدامات خروشچف بنفع رژیم آلمان شرقی در پاریس میماند.

باید دانست که‌مقامات کمونیست آلمان شرقی از طریق حکومت چکسلواکی تقاضا کرده‌اند برای نمایندگان ناظر آنها ویزا صادر شود تابه پاریس بیایند.

مقامات آلمان‌شرقی درمست‌مقارن لحظات شروع کنفرانس سران‌سعی دارند وانمود کنندکه بایدبرای‌حل مسئله برلین راهی یافت وگرنه‌این مسئله صلح را بخطرمیاندازد.

ولی مقامات غربی به این فعالیت آنها اهمیت نمیدهند و حاضرنیستند برای رژیم‌دست نشانده آلمان‌شرقی حقوقی برابر حقوق آلمان غربی بشناسند.

اقدامات تحریك آمیز

روز شنبه مقامات آلمان شرقی طی یادداشتی غرب را متهم ساختند که در خطوط آهن « دالان برلین غربی »باقدامات تحریك‌آمیز دست زده‌اند .

ولی مقامات‌امریکائی اعلام کردند که خودکمونیستها مسئول اقدامات تحریك آمیز میباشند .رژیم‌آلمان شرقی طی‌یك کتاب ۲۰۳ صفحه‌ای حکومت آلمان غربی را تقبیح کرده است . در این کتاب گفته شده‌دول غرب برای رفت وآمد به برلین‌غربی باید از آلمان شرقی اجازه بگیرند. زیرا وقتی قرارداد صلح با دوآلمان امضاء شود دیگردول غرب دربرلین حقی ندارند و نمیتوانند بدون‌اجازه آلمان شرقی از خطوط ارتباط این کشور برای تماس با برلین غربی استفاده کنند.

معاون وزارت خارجه رژیم‌آلمان شرقی توسط چکسلواکی تقاضای ویزای ورود به فرانسه کرده بود ولی حکومت فرانسه پس ازمشورت با آلمان و انگلیس و امریکا از دادن ویزا به وی خودداری کرد.

ملاقات خصوصی

روز شنبه آخر وقت گفته میشد که مك میلان و خروشچف یکشنبه بطور خصوصی ملاقات و مذاکره خواهند کرد .ضمنا میان‌خروشچف و دوگل مجددا یکشنبه ملاقاتی صورت خواهد گرفت.

سران فرانسه و انگلیس سعی خواهند کرد قبل از ورود ایزنهاور خروشچف را قانع سازند که مسئله هواپیمای جاسوسی راتمام شده‌تلقی کند.

خروشچف شخصا از مك میلان دعوت کرده است یکشنبه با او ملاقات کند.

پرچم را عوضی گرفتند!

پاریس ـ آسوشیتدپرس ـ ۱٤ مه ـ ازحوادث جالب برنامه‌استقبال ازخروشچف آن‌بود که‌وقتی اعضاء سفارت‌شوروی برای‌استقبال‌خروشچف به‌فرودگاه آمدنددرآنجا علاوه‌بر پرچم چهاردولت‌بزرك امریکا ـ روسیه ـ فرانسه وانگلیس یك‌پرچم سرخ وآبی‌دیدند وگمان کردندپرچم چین ملی است .

نمایندگان شوروی که‌میترسیدند دیدن پرچم حال خروشچف را دگرگون سازدبعجله‌بسوی‌مامورین فرانسوی رفتند تااعتراض کنند. اما فرانسویهای باهوش مثل‌اینکه مطلب رادرك کرد ه‌بودند باخنده گفتند :

«این‌پرچم شهر پاریس است !»

خوشوقتم که امریکائی هستید!

پاریس ۱٤ مه ـ آسوشیتدپرس ـ داماد نیکیتا خروشچف درپاریس بایك امریکائی صمیمانه دست دادو گفت «خوشوقتم که‌شما امریکائی هستید . اول خیال کردم . کس‌دیگری هستید !»

«الکس ادژدبی» داماد خروشچف سردبیر ایزوستیاارگان رسمی دولت شوروی است وبرخورد دوستانه وی باخبرنگاران امریکائی با توجه به‌وقوع تندروزهای اخیر خروشچف جالب‌توجه بوده است .

آگهی مزایده نوبت دوم

بنگاه خالصجات درآمد اراضی مزروعی باقلا زارو شاه آباد شمیران رادر سه ساله ۳۹ ـ ٤۰ ـ ٤۱ از طریق مزایده باجاره برگذار مینمایند داوطلبین میتوانند با مراجعه بدفتر اداره کل بهره‌برداری‌بنگاه خالصجات واقع در لاله زار نوعمارت خاجیك ودریافت شرایط مزایده پیشنهاد خودرا تا آخر وقت اداری روز شنبه ۳۱ اردیبهشت ۳۹ بدفتر کل بنگاه خالصجات تسلیم و رسید دریافت دارند پیشنهادات واصله در ساعت ۱۰ صبح روز یکشنبه اول خردادماه ۱۳۳۹ باز و قرائت‌خواهدشد.

۱ـ۲ آ ـ ٦٦۳٤ بنگاه خالصجات

آموزشگاه عالی فنی آبادان به‌خدمات اشخاص‌ذیل‌احتیاج‌دارد

۱ـاستاد ریاضیات بادارا بودن درجه دکترا در رشته ریاضیات از یك دانشگاه معتبرباحداقل پنج سال سابقه تدریس در یکی از دانشگاه ها در رشته مربوطه.

۲ـ استادیار فیزیك بادارا بودن درجه فوق لیسانس (کسانیکه درجه دکترا داشته باشند مقدم خواهند بود) از یك دانشگاه معتبر باحداقل سه سال سابقه تدریس دریکی ازدانشگاهها در رشته مربوطه .

۳ـ استادیار شیمی بادارا، بودن درجه فوق‌لیسانس (کسانیکه درجه دکترا داشته باشند مقدم خواهند بود) از یك دانشگاه معتبر و باحداقل سه سال سابقه تدریس دریکی از دانشگاهها در رشته مربوطه .

٤ـ استادیار رشته مهندسی باداران بودن درجه فوق لیسانس دررشته مهندسی میکانیك یاشیمی (مهندسین شیمی مقدم خواهند بود)از یك دانشگاه معتبر باحداقل سه‌سال تدریس‌در یکی از دانشگاه‌ها دررشته مربوطه .

۵ـ رئیس دفتربادارابودن درجه فوق لیسانس دررشته امور اداری و حداقل دوسال سابقه در امور اداری دانشگاه .

٦ـدبیر زبان انگلیسی بادارا بودن درجه لیسانس از یك دانشگاه معتبر در رشته زبان و حداقل دوسال سابقه تدریس دررشته مربوطه .

۷ـدبیر ریاضیات بادارابودن درجه فوق لیسانس و حداقل یکسال سابقه‌تدریس‌دررشته مربوطه

۸ـدبیر حسابداری بادارا بودن درجه لیسانس دررشته امورباز‌رگانی وحساب داری‌باحداقل سه‌سال سابقه تدریس دررشته حسابداری .

متقاضیان باید تسلط کامل بزبان انگلیسی داشته باشند . داوطلبان میتوانند همه روزه از ساعت ۸ صبح تا۱۲ ظهر واز ساعت دوالی پنج بعداز ظهر بادردست داشتن مدارك تحصیلی و سابقه کار به‌اداره استخدام شرکت ملی نفت ایران واقع در خیابان پهلوی نزدیك بولوار کرج مراجعه نمایند .

۱ـ۳ آ ـ ۳۱٦۸

آگهی مناقصه ازطرف وزارت فرهنك

اداره کل حسابداری وزارت فرهنك قفسه‌بندی طبقات دوم و سوم فروشگاه مرکزی شرکت تعاونی فرهنگیان را طبق نقشه موجود از طریق مناقصه انجام خواهد داد داوطلبان میتوانند پس‌از مراجعه باداره رفاه‌معلم ودریافت برك شرایط و نقشه مربوطه پیشنهاد خودرا بانضمام برك سپرده یا تضمین بانکی (حداقل بمبلغ ۱۵۰ر۰۰۰ریال) تا آخر وقت اداری روز سه شنبه سوم خرداد ماه ۳۹ بدفتراین اداره تسلیم و رسیددریافت‌دارند پیشنهادات واصله ساعت ده صبح‌روز چهارشنبه چهارم خرداد ماه ۱۳۳۹ در کمیسیون مناقصه باز و قرائت خواهد شد به پیشنهاداتیکه بعد از موعد مقرر بدون سپرده مشروط و مبهم برسد بهیچوجه ترتیب اثر داده نمیشود .

رئیس‌اداره کل حسابداری . رفعت جاه

آ ـ ٦٦۳٦

آگهی مناقصه‌ازطرف اداره راه‌استان‌تهران

اداره راه استان تهران ساختمان قرنیز و جانپناه فلزی پل کن واقع در کیلومتر ۹ راه کرج را بمناقصه میگذارد داوطلبین که سابقه در انجام کارهای فلزی دارند میتوانند همه روزه تا آخر وقت اداری روز یکشنبه ۳۹٫۳٫۱ باین اداره واقع در تهران نو مراجعه ودر خواست خودرا تسلیم و پس‌از احراز صلاحیت از روز سه شنبه ۳۹٫۳٫۳بابرداخت مبلغ دویست ریال اسناد مناقصه رادریافت دارند کمیسیون مناقصه در ساعت ۱۱ صبح روز دوشنبه ۳۹٫۳٫۹ تشکیل و نتیجه را تعیین خواهد نمود پیشنهادات باید تا ساعت ۱۰ صبح روز مزبور بدفتر اداره راه‌استان تهران برسد هزینه آگهی بعهده برنده مناقصه خواهد بود .

رئیس اداره راه استان تهران ـ مهندس‌حریری

آ ـ ٦٦٤۰

۲ـ۱

قابل‌توجه پدران ومادرانیکه دختر جوان‌وتودل برو و خوشگل دارند

ودرصدد « شکار شوهر » مناسبی برای اوهستند

از فردا صبح در سینما رادیوسیتی

کمپانی متروگلدوین مایر، راه «شکار» کردن‌این‌نوع «شوهر»هارا بشما می‌آموزد

طبع سرکش

سینماسکوپ ـ رنگی

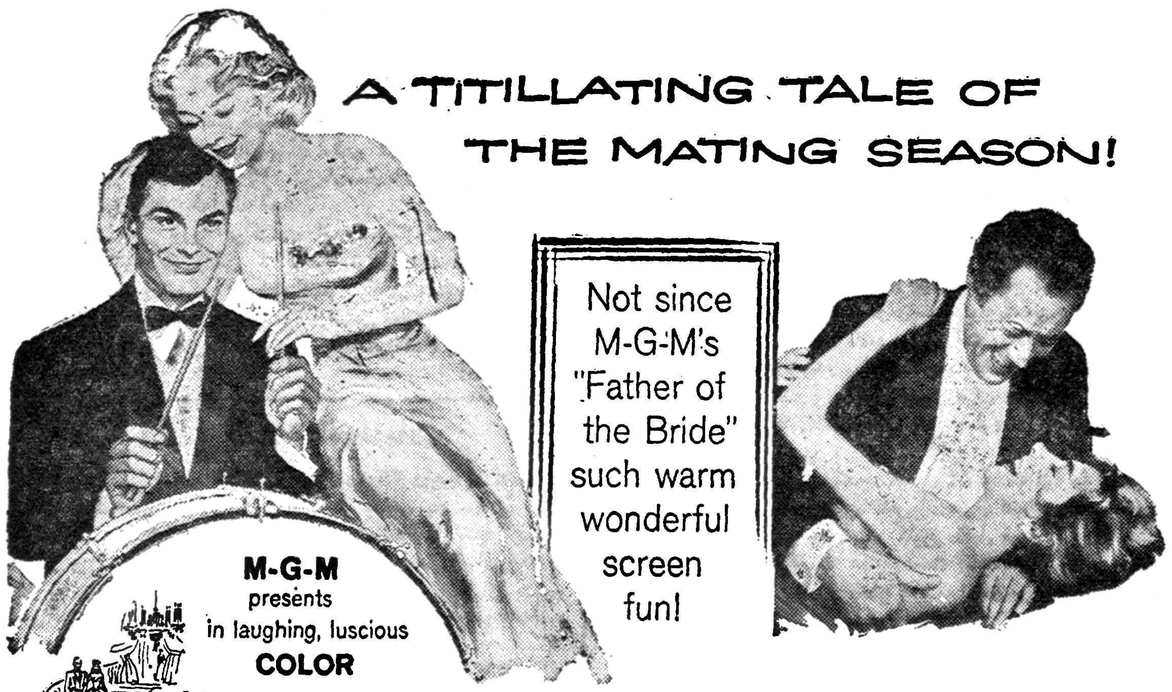

باشرکت:

کی کندال ـ رکس‌هاریسون ـ جان ساکسون ـ ساندرادی

بکارگردانی: وینسنت مینلی (کارگردان‌فیلم یك امریکائی درپاریس، مادام بواری)

شروع سانسها: ۱۰ر۵ صبح ـ۳ـ۵ـ۷ـ۹ بعدازظهر

آ ـ ٦٦۵۲

خاطرات ایدن

ترجمه : غلامحسین صالحیار

—۹۶—

از لحاظ اصولی ، این سند از همان خط‌مشی مورد توافق سه دولت نگلستان ، فرانسه وآمریکا پیروی میکرد . اما ضمن انجام مذاکرات طرح پیشنهاد انگلیس بطورقابل ملاحظه‌جرح و تعدیل گردیده‌بود وماده‌ای که منظور از تشکیل «اتحادیه استفاده کنندگان از کانال» را تعریف می‌کرد بصورت یل در آمده بود :

«....دریافت ، نگاهداری وپرداخت عوایدی که از محل عوارض یاوجوه یگری که بر کشور استفاده کننده از کانال امکان دارد به اتحادیه‌بپردازد، زمانی که توافق نهائی حاصل گردد و بدون آنکه خدشه‌ای به حقوق کنونی وارد آید.»

در این‌ماده‌ابهامی گسترده‌شده‌بود که‌بعدا وجود آن آشکار گردید. لغات «امکان دارد بپردازد» اعضای اتحادیه را مجبور میکرد که ازپرداخت عوارض بدولت مصر خودداری کنند .

از طرف دیگر لغت «پرداخت» به اتحادیه اجازه میداد هر مقداراز عوارض جمع‌آوری شده را که صلاح بداند باختیار خود بدولت مصربپردازد .

در آنزمان ما تضمین هائی را که هیئت نمایندگی آمریکا بما میداد بول کردیم .

آنها اعلام میکردند که دولت متبوعشان آماده است برای جلوگیری‌از پرداخت عوارض بمصرداخل‌دراقدام گردد .

معذلك از ذکر این نکته فروگذار نمیکردند که نمی‌توانند صاحبان‌کشتی هارا باجبار از پرداخت عوارض بدولت مصر بازدارند. ماتیزبه‌آمریکائیهااعتراف کردیم که قادر به چنین کاری نیستیم . اما در همان موقع انگلستان و کشور های‌دیگر از پرداخت عوارض به دولت مصر سر باز میزدند ، در حالی که آمریکا چنین نمی‌کرد .

هدفهای زودگذر

درباره این موضوع توافق شد که پس از تشکیل اتحادیه وافتتاح حساب بانکی جداگانه توسط آن ،وهمچنین پس از آنکه قرار و مدار لازم باشرکت سابق کانال گذاشته شد . برای جلب رضایت صاحبان کشتیها به پرداخت داوطلبانه عوارض خود به «باشگاه‌استفاده کنندگان» و فقط به باشگاه‌استفاده کنندگان ، کوشش لازم بعمل آید .

بنظر میرسید تا موقعیکه بین صاحبان کشتیها تبعیضی قائل نشویم ،آنها حاضر بهمکاری نزدیك بایکدیگر باشند .

این بهترین موفقیتی بود که هیئت نمایندگی ماو آنانکه مانندمافکر میکردند، میتوانستند درکنفرانس لندن بدست آورند .

بیانیه کنفرانس دوم لندن بدون شك از چند لحاظ مبهم بنظر میرسید. استقبال افکار عمومی از آن باآنکه ناخوش آیند نبود معذلك سرد محسوب شد . تنها در صورتی می‌توانست نتایج این بیانیه موثر باشد که سازمان اتحادیه بلافاصله تاسیس میشدو همانطور که ما وفرانسویها میخواستیم با پشتیبانی آمریکا بکار خود میپرداخت .

اما فقط در پایان کار متوجه شدیم که مفهوم این اتحادیه از نظر آمریکائیها چنان بود که آنرا بسرعت بصورت واسطه‌ای برای جمع آوری عوارض جهت ناصر در می‌آورد . شاید این امر در آن‌موقع بر هیئت‌نمایندگی آمریکائیز هنوزروشن نبود .

اطلاعات ما درباره منطقه خاورمیانه در آن موقع نظریات بدبینانه ما را درباره نتایج دومین کنفرانس لندن باثبات میرساند .

مابوسیله تلگرافهائی که مخابره میکردیم خواستار وصول گزارشهائی از جریان اوضاع در این منطقه شده بودیم .

بما گزارش شده بودکه وضع در قاهره طوری است که فکر پیروزی ناصر ، خاتمه یافتن قضیه و منتفی شدن مجازات مصر توسط غرب را باید بکنیم .

(ناتمام)

شوروی بسویس اعتراض کرد

دولت شوروی حادثه توقیف دیپلماتهای این کشور درسویس را کوشش برای منحرف‌کردن اذهان عمومی از حادثه هواپیمای آمریکائی تلقی میکند

برن ـ خبر گزاری فرانسه ـ ۱۴ مه ـ دولت شوروی یاد داشتی در مورد باز داشت دو نفر از کارمندان سفارت شوروی مقیم سویس تسلیم آن دولت کرد در این یاد داشت گفته میشود که مامورین پلیس دولتی سویس مامورین سفارت شوروی را کاملا جستجو کرده باوجود تقاضای آنها از ارتباط آنها با سفارت جلوگیری کرده‌اند دولت شوروی دریادداشت خود تاکید میکند که در آستانه تشکیل کنفرانس سران این عمل دولت سویس فقط کمك به تشدید وخامت جهانی است • در این یا دداشت سپس گفته میشود که‌پس ازحادثه ساقط‌نمودن‌هواپیمای امریکا در خاك شوروی محافل واشنگتن سعی میکنندبا ایجادصحنه هائی افکار عمومی جهانیان را از این حادثه بجانب دیگر منحرف نمایند و اینجاست که پلیس سویس عمل تحریك آمیز را بمرحله اجرا گذارده است • دولت شوروی در پایان یاد داشت مینویسد که این گونه اعمال پلیس سویس با روابط دوستانه شوروی و سویس منافات دارد • دولت شوروی امید واراست که مقامات سویس نسبت به تنبیه عاملین این واقعه تحریك آمیز اقدام واز بوجود آمدن نظایرآن درآینده جلوگیری نمایند .

پایگاههای آلمانی درخاك فرانسه

پاریس ـ رویتر ـ ۱۳ مه ـ وزیر دفاع فرانسه امروز اعلام داشت که طرف چند هفته آینده قرار دادی بین دولت فرانسه و آلمان غربی پیرامون تاسیس پایگاه های آموزشی نیروهای آلمان غربی در خاك فرانسه بامضاء خواهد رسید •

وزیر دفاع فرانسه گفت که بین مقامات دو کشور در باره تاسیس پایگاه های مذکور توافق کلی حاصل شده است و فقط چند موضوع جزئی مانده است که بایستی حل و فصل گردد .

تنظیم ادعانامه علیه فرانسیس پاورز

طبق قوانین شوروی مجازات جاسوسی از دهسال زندان تا اعدام است

لندن ـ ۱۲مه ـ آسوشیتد پرس ـ تاس گزارش داد که فرانسیس‌پاورز به جاسوسی علیه اتحاد شوروی متهم شده است . تاس ادعا نامه دادستان شوروی را علیه پاورز انتشار داد که میگوید او را برطبق قوانین شوروی محاکمه خواهند کرد هم اکنون مقامات شوروی تدارکات محاکمه پاورز را میبینند در قوانین شوروی مجازات متهمین بجاسوسی از ۱۰ سال حبس تا اعدام پیش‌بینی شده است .

اعترافات پاورز

تاس گزارش داد که پاورز در باز جوئی گفته است من در آسمان شوروی و برفراز نقاط معینی که دستور داشتم پرواز کردم .

«من امریکائی هستم و زبان شما را نمی فهمم• احتیاج بغذا دارم• من نسبت بمردم شما بدی نکرده‌ام ونظر سوئی ندارم • من نمی‌خواستم بشما ضربه بزنم »

زیر دم هوا پیما

پاورز میگوید موشك شوروی که هوا پیمای اورا سرنگون کرد زیر دم هواپیما منفجر شده استرادیو مسکو گزارش داد که پاورز همراه خود زهری داشته است که هنگام آزمایش سگی را در عرض ۳۰ ثانیه کشت • این زهر بسیار قوی است وبرای خود کشی خلبان در هنگام ضرورت در هواپیما گذاشته بودند.

اقوام پاورز وی را ماجراجوئی دانستند که‌دوست داردباکمونیستها بجنگد . خواهر زاده‌او میگوید هدف اصلی‌اوازز ندگی‌جنك‌برضد کمونیستها بود. خاله‌او میگوید وی ازخروشچف و فیدل کاسترو بیزار است .

طرح آمریکا برای اجرای سیستم نظارت

ژنو ـ ۱۲ مه ـ یونایتد پرس ـ ایالات متحده طرح خودرا در باره برقرار ساختن سیستم نظارت بر آزمایش سلاح‌های‌اتمی تسلیم‌شوروی وانگلستان کرد .

طرح امریکا در طی شش سال متوالی‌ودر سه دوره‌از تاریخ امضای قرار داد توسط سه دولت عملی خواهد شد .این‌طرح مورد پشتیبانی انگلیس قرار گرفته است .

مرحله نخست این طرح عبارتست از برقرار کردن ۲۴ ایستگاه مجهز نظارت در شوروی و ۱۱ یا دوازده ایستگاه در امریکا و ۱۲ ایستگاه در خاك انگلیس • مرحله دوم عبارت از برقرار ساختن ایستگاههای کنترل در نیمکره شمالی است که یکسال پس از امضای قرار داد آغاز می شود. در مرحله سوم یعنی در سال سوم تا ششم پس از امضای قرارداد ایستگاههای شبکه کنترل در نیمکره جنوبی مستقر میگردد •

مقامات مطلع این طرح را پر خرج میدانند و معتقدند که اجرای آن مستلزم در اختیار داشتن ۶هزار تکنیسین مجرب است •

کابینه جدید لبنان

بیروت ـخبرگزاری فرانسه ۱۴ مه ـ کابینه‌رشید کرامی‌نخست‌وزیر لبنان استعفا کرد و بلافاصله یك کابینه بی طرف تحت‌ریاست‌احمد دواك سفیر لبنان در پاریس تشکیل گردید این کابینه انتخابات مجلس لبنان را بانجام خواهد رسانید . اعضاء کابینه بشرح‌زیر می باشند . احمد دواك نخست‌وزیر ـ امین بایو وزیر امور خارجه‌و وزیر دادگستری، تاکلا وزیر اطلاعات و فواید عامه ، ژرژنا کاسه‌وزیر کشور ادموند کاسپارد وزیر کشاورزی ، فواد نجار وزیر مشاور

یك‌هواپیمای ناشناس‌درکوبا سرنگون‌شد

فیدل‌کاسترو آمریکا را به‌تجاوز به‌کوبا متهم‌کرد

هاوانا ـ یونایتد پرس ـ ۱۳ مه ـ یك هواپیمای ناشناس خارجی‌امشب در کوبا بوسیله سربازان آن‌کشور مورد اصابت گلوله قرار گرفت و سرنگون شد .

این هواپیما که مخفیانه در خاك کوبا بزمین نشسته بود هنگامیکه‌قصد پرواز را داشت مورد اصابت گلوله های سربازان قرار گرفت و خلبان آن کشته شد .

رادیو کوبا ضمن پخش این خبر اعلام داشت که پنج تن از فراریان کوبا در نزدیکی محل حادثه دستگیر شدند .رادیو کوباگفت هدف‌هواپیمای خارجی قراردادن مخالفان فیدل‌کاسترو نخست وزیر آن کشور به خارج بوده است .

حمله بامریکا

فیدل کاسترو نخست وزیر کوبا کشتیها و هواپیما های ایالات متحده امریکا را متهم کرد که باین کشور تجاوز میکنند .

وی در نطق شدیداللحن خودبشدت دولت امریکا را محکوم نمود ورویش این کشور را تقبیح کرد .

درلیبی ۹۹چاه حفر شده و ۲۶چاه بنفت رسیده است

بطوریکه اطلاع میرسد از ۹۹ چاه نفتی که در لیبی برای استخراج نفت زده شده ۲۶ چاه آن به نفت رسیده است . محصول روزانه این۲۶ چاه ۶۳٫۵۷۵ بشکه است .

یکی از شرکتهای استخراج کننده نفت در نظر دارد پالایشگاهی بظرفیت سالانه ۱٫۵ میلیون بشکه برای استفاده از چاه منطقه بزرك‌نفتی زلتن بسازد .

این ظرفیت یك برابر و نیم‌احتیاجات‌نفتی داخله لیبی است .

درسال ۱۹۶۲ اولین کشتی نفتکش برای بارگیری نفت زلتن‌لیبی به بندر بریکه خواهد رفت و نفت لیبی را ببازار اروپا خواهد رسانید .

جناب آقای دکتراقبال نخست‌وزیر محبوب ایران

رونوشت تیمسار معظم سپهبد بختیار رئیس سازمان امنیت واطلاعات کل کشور رونوشت وزارت محترم کشور ـ رونوشت تیمسارسپهبد عزیزی‌رئیس تشکیلات ژاندارمری کل‌کشور رونوشت تیمسار سپهبد علوی‌مقدم ریاست محترم شهربانی کل‌کشور رونوشت جناب آقای عدل‌الملك دادگر سناتور محترم رونوشت استانداری محترم مازندران رونوشت ناحیه ژاندارمری مازندران رونوشت شهربانی استان دوم رونوشت فرمانداری شهرستان گرگان رونوشت اداره سواك گرگان رونوشت لشکر ۱ گرگان رونوشت نمایندگی محترم روزنامه اطلاعات در کردکوی .

محترما بعرض می رساند منطقه وسیع کرد کوی دارای بیستو پنج قریه آبادی که‌در چهل وپنج کیلومتر در بیست و پنج کیلو متر وسعت قرار می گیرد برای حفظ امنیت این منطقه وسیع کرد کوی سابقا مرکز گروهان ژاندارمری بوده وهمچنین کلانتری مستقل قوی هم داشته است روی همین جهت امنیت کاملا بر قرار بوده است ولی چند سال است گروهان ژاندارمری کردکوی تبدیل به یك پاسگاه ضعیف گردیده و کلانتری کرد کوی هم از نظر مامور قوی نمی باشد روی این اصل قتل ها و جنایات زیادی دامن گیر این منطقه شده که مبب ناراحتی ووحشت اهالی گردیده وروز بروز هم دامن این ناامنی هاوسیع ترو به تجری تبه کاران افزوده‌تر می گردد بدین لحاظ استرحاما تقاضای عاجزانه داریم بذل عنایت فرموده که پاسگاه ژاندارمری کردکوی مثل گذشته تبدیل به گروهان گردیده وهم چنین افراد پلیس کلانتری هم تقویت شود که شاید جلوی این نا امنی ها وبی نظمی ها گرفته شده تا ما اهالی بتوانیم باخیال راحت وداشتن امنیت کامل بامور کشاورزی وکار خود ادامه داده‌واز این ناراحتی و وحشت خلاص شویم .

باتقدیم احترامات از طرف اهالی منطقه کردکوی

حاجی داود عقیلی ـ حاجی موسی مسلمی ـ حاجی سید مصطفی حسینی ـ حاجی یوسف آل هاشم ـ حاجی غلامعلی نوروزی ـ حاجی محمود شریفی ـ حاجی بزرك طیبی ـ حاجی سید عباس حسینی ـ حاجی قدرکفاشی ـ حاجی حمزه عقیلی ـ حاجی هاشم حسینی ـ حاجی عباس صباغی ـ حاجی حیدر زمانی ـ حاجی موسی افضلی ـ حاجی سید محمد حسینی ـ حاجی سید باقر حسینی ـ دوستعلی مقدم ـ سید غلامرضا عقیلی ـ کربلائی کریم منوچهری ـ شمس الدین میر کاظمی و بامضای متجاوز از یکصد نفر دیگر .

آ ـ ۶۵۰۱

آسا بزودی درخدمت شما

دکتر یوسف رحمتی
وکیل پایه یك دادگستری
خیابان سعدی پائین پاسارسعدی
۵ تا ۸ بعدازظهر تلفن ۲۲۹۷۱

پرسول زیباترین عینك برای ظلمت

قرص مخمرآبجو یستامین
را از داروئی بهنام خیابان ناصرخسرو تلفن ۵۲۵۳۶ ابتیاع‌فرمائید.

تراکتور و لوازم کشاورزی وتریلی
باقساط طویل‌المدت

فروشگاه اتومبیل و تراکتور مهندس کرمانچی
خیابان تهران‌نو ـ تلفن ۳۷۰۰۴ ـ ۳۰۳۸۸۷
تراکتور کهنه شمارا با نو معاوضه میکنیم
آ ـ ۴۱۰۸ ۵ ـ ۱۰ «کانون‌آگهی آتا»

این چراغهای زیبا
جلوه باغ شمارا چند برابر میکند

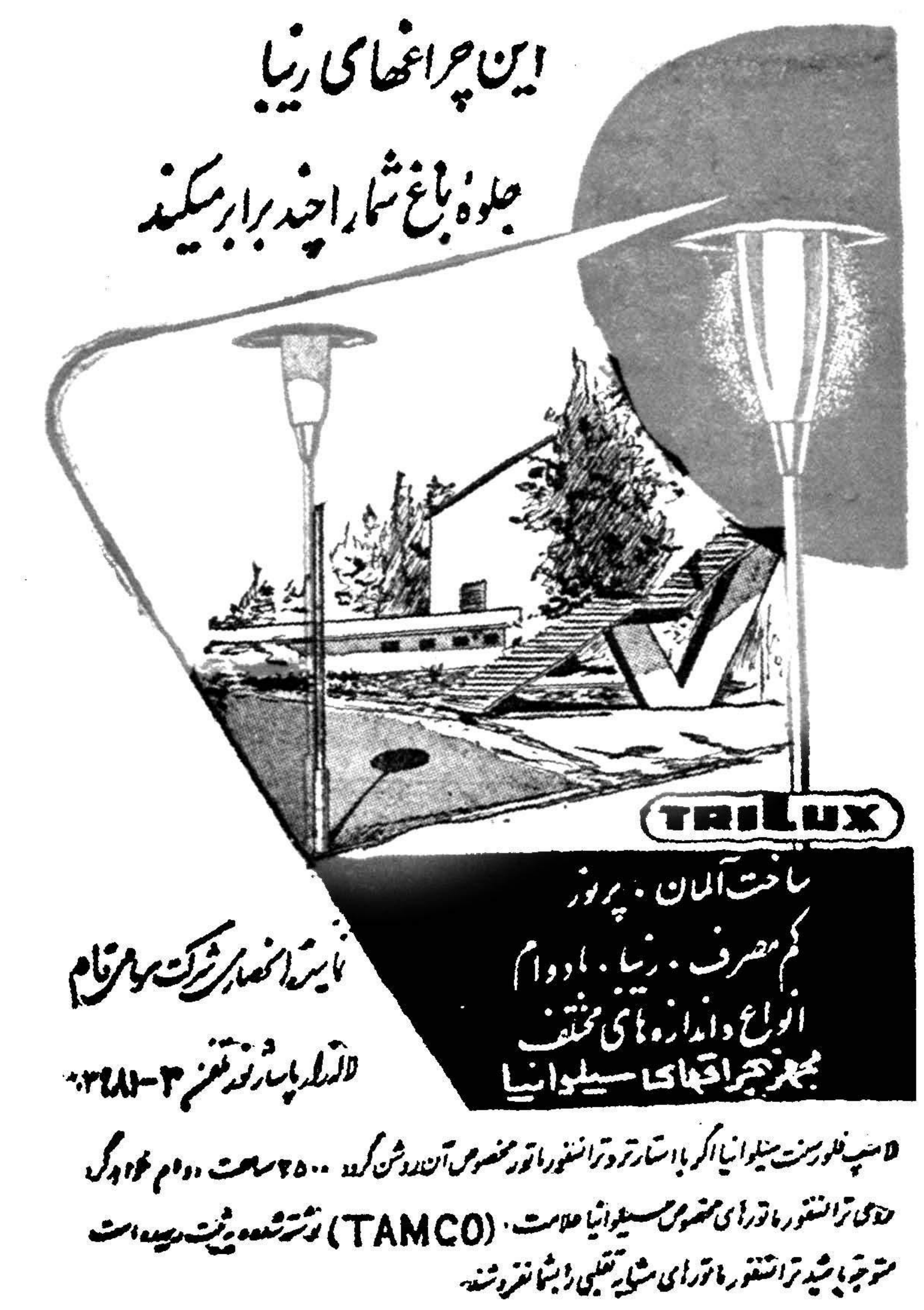

ساخت آلمان • پرنور
کم مصرف • زیبا • بادوام
انواع و اندازه‌های مختلف
مجهز بچراغهای سیلوانیا

نماینده انحصاری شرکت سهامی تام
لاله‌زار پاساژ نو تلفن ۳۹۸۱۰۳

لامپ فلورسنت سیلوانیا اگر با استارتر و ترانسفورماتور مخصوص آن روشن گردد ۲۵۰۰ ساعت دوام خواهد داشت
روی ترانسفورماتور مخصوص سیلوانیا علامت (TAMCO) نوشته شده

تراکتورهای ریپر دار قوی شرکت سهندشت

دوست وفادار مالکین و کشاورزان و دشمن قوی پنجه تپه‌ها وماهور هاوزمین های سخت وناهموار میباشد. مشاورین و کارشناسان شرکت ساختمانی‌سهندشت‌برای‌استفاده‌بیشتر‌ازز‌مینهای‌شمابکمك‌شما می‌شتابند .

شرکت ساختمانی سهندشت خیابان‌شاهرضا مقابل ویلاتلفن ۶۶۴۸۳ ـ ۶۴۳۳۳

آ ـ ۶۵۳۸ آگهی مودت

یخچال ویترینی
مخصوص هتلها ـ رستورانها ـ اغذیه لبنیات وشیرینی فروشیها
بطول ۶ و ۸ فوت باوتتاژ ۲۰۰ و ۲۵۰ وات
و ۴ فوتی مدل مخصوص
• درگنجایش . زیبائی . استحکام وکمی مصرف برق بی‌نظیر است
• دارای محل موتور وکمپرسور جداگانه که حجم داخلی یخچال تماما مورد استفاده قرار میگیرد
• داخل آن باروشنائی غیرمستقیم بطرز زیبائی نمایان است

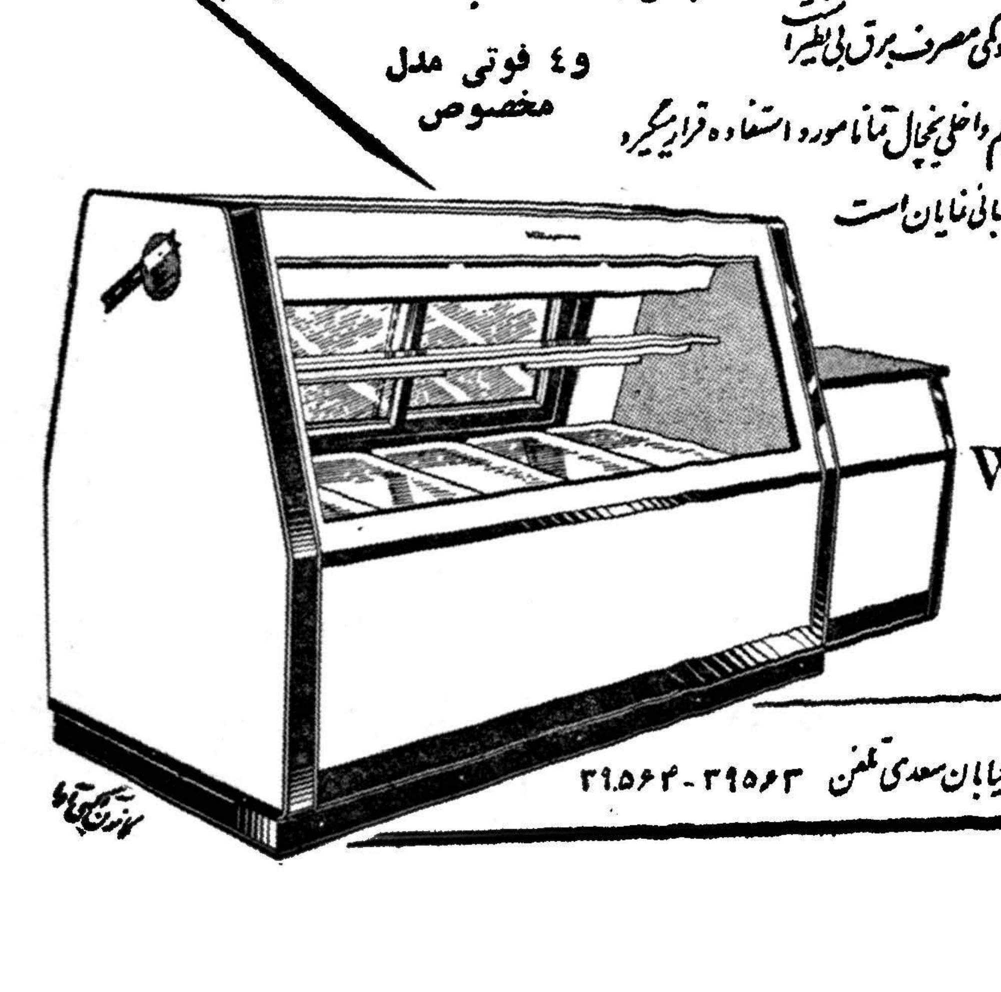

ساخت کارخانجات وستینگهاوس آمریکا

شرکت سهامی ایران تکنو خیابان سعدی تلفن ۳۹۵۶۳ ـ ۳۹۵۶۴

آگهی احضار

آقای عسکر عبدلی کاسب ساکن ملایر سرای کرمانشاهی دادخواستی بطرفیت محمد حاتم پور شاطر مقیم تهران بخواسته ۲۸۵۵۵ ریال بستند رونوشت یکطفرا قبض عادی‌تقدیم نموده چون آدرس بیشتری از خوانده معرفی نشده لذا مراتب را طبق ماده ۱۰۰ قانون آئین دادرسی مدنی سه نوبت متوالی ضمن روزنامه رسمی کشور شاهنشاهی و روزنامه اطلاعات منتشرو خوانده دعوت میگردد که در جلسات ۱۵ر۴ر۳۹ چهار ساعت قبل از ظهر برای جوابگوئی ازادعای‌خواهان‌در دادگاه‌بخش‌حاضر گرددچنانچه‌بعدا آگهی‌درروزنامه‌لازم شود فقط یکنوبت درج و مدت آن ده روز خواهد بود .

مدیر دفتردادگاه بخش ملایر ـ احدی

آ ـ ۶۳۹۰ ۱ ـ ۳

باورود محصولات غذائی نوبر ببازار

بچه‌ها راه آشپزخانه را یاد گرفته‌اند !
NOBAR
محصولات غذائی نوبر
آشنا

ازفرآورده‌های غذائی شرکت آب ودانه خیابان امیرآباد ـ خیابان‌فرصت تلفن ۶۶۱۱۸ صندوق پستی ۱۱۰۶
آ ـ ۶۳۷۶

اطلاعات اقتصادی

برنامه عمرانی

در این روز ها مطبوعات توجه خاصی بموضوع برنامه عمرانی سوم مبذول داشته‌اندو دستگاه های دولتی دارند متوجه‌این‌امرمیشوند که از پروژه های عمرانی پراکنده که ارزش واقعی آنها در اقتصاد معلوم نیست نمی‌توان حداکثر استفاده را در افزایش درآمد ملی و بالا بردن سطح زندگی مردم نمود لذا سازمان برنامه مامور شده است که دربرنامه آتی تمام برنامه‌های تولیدی و عمرانی کشور را بادر نظر گرفتن حق تقدم‌آنها بایکدیگر تلفیق داده واقداماتی انجام دهد تا آنچه برعهده گرفته میشود با امکانات مالی دولت برابر باشد . وقتی که این هدف را در نظر میگیریم متوجه میشویم که درست‌بیست‌سال پیش ابوالحسن ابتهاج بودکه‌می‌خواست این عقیده را بمقامات دولتی بقبولاند .

بانکملی بضمیمه مجله اسفند سال ۱۳۲۷ خود نشریه‌ای تحت عنوان «تاریخچه برنامه هفت ساله عمران وآبادی ایران» منتشرنمود که از نظر روشن کردن سوابق برنامه ریزی در ایران بسیارحائز اهمیت‌است در ابتدای این نشریه ملاحظه میشود که در آذرماه سال ۱۳۱۸ ابوالحسن ابتهاج نامه‌ای به نخست‌وزیر وقت نوشته و در آن تاکید نموده است که «مادامی که برنامه‌ای برای عملیات اقتصادی دولت تهیه نشدهو معلوم نگردیده است که کار هائی که شروع شده‌و در نظر است آغاز گردد چه مدت لازم دارد و هزینه انجام آنها چیست و درآمد دولت‌درآن مدت چه میزان است همیشه احتمال میرود درآمد جاری تکافوی پرداخت ها ی‌لازم را ننماید یا آنکه بجای انجام کار های ضروری در درجه اول اقدام بعملیاتی بشود که چندان ضرورت نداشته یالااقل دارای درجه اول اهمیت نباشد کشوری که برنامه و نقشه ندارد مانند فردی است که بدون توجه بتوانائی مالی خود هزینه هائی میکند و ناگهان معلوم میشود برای هزینه‌های ضروری روزانه معطل است و آنوقت ناچار است برای تهیه کردن‌پول زیر بارشرایط سنگین برود.»

هنگامی که نظریه برنامه جامع بفکر کسی خطور نکرده بود ابتهاج برای اولین مرتبه آنرا در ایران بمیان آورد و صریحا درنامه خود اظهار داشت «در حال حاضر نظر به‌پراکندگی و تشتت مراکز اقتصادی ووجود نداشتن دستگاهی که آنها را بیکدیگر مرتبط ساخته وحدت جهت بفعالیت های آنها بدهد هریك از مراکزبرای خود یك رشته اقداماتی مبادرت مینماید که ممکن است با اقداماتی که از طرف مرکز دیگری بعمل می‌آید مخالف و متناقض باشد و نظر به تعدد مراکزی‌که عهده دار امور اقتصادی کشور هستند هیچ یك از مراکزخودراکاملامسئول جریان امور نمیداند.»

حال باید دید که پس از بیست سال تجربه آیا می‌توانیم‌مطابق نظریه سنجیده‌ای که بیست سال پیش گفته شده عمل نمائیم .

شاید در آن هنگام چون هروزارتخانه‌ای تصور میکرد که در صورت وجود یك نقشه عمرانی واحدی برای تمام کشور وزارتخانه استقلال خود را ازدست‌میدهد عقیده بداشتن یك نقشه‌را نمی‌پسندید چنانکه حتی در طی برنامه هفت ساله اول و دوم نیز آنگونه وحدتی که باید بین دستگاه های اقتصادی کشور وجود داشته باشد دیده نشد.

اکنون تصور میرود زمان آن رسیده باشد که از تجربیات گذشته پند گیریم وبرای نقشه واحدی در کشور کار کنیم وبدانیم که‌اجرای نقشه های پراکنده ونامربوط بدون در نظر گرفتن درجه اهمیت آنها وبدون مراعات وضع مالی و ارزی‌دولت ومردم کشور مارا بجائی نمیرساند .

دکتر مصطفی علم

باحضور استادان و دانشجویان دانشگاه

برنامه‌های عمرانی کشور بررسی شد

* ما باید باوسایلی‌که دراختیار داریم برنامه صحیح و موزونی تهیه‌کنیم
* ظرف مدت چهارسال‌ونیم ۹۷۰میلیون ریال صرف هزینه‌های اداری سازمان برنامه شده است

برای بحث پیرامون برنامه های عمرانی کشور بدعوت موسسه مطالعات و بررسی های اجتماعی دانشگاه تهران هفته گذشته جلسه مباحثه ای با حضور آقایان دکتر فرمانفرمائیان و دکتر مجیدی و دکتر کاظم زاده روسای دفاتر اقتصادی و بودجه وطرح هاواستادان موسسه وعده ای از دانشجویان تشکیل گردید .

ابتداء آقای دکتر احسان نراقی ضمن اظهار خوشوقتی گفت این جلسه برای بحث علمی در باره‌برنامه عمرانی دوم تشکیل شد ،وبعد از توضیحات آقایان روسای سازمان برنامه بسئوالاتی که بشود جواب داده خواهد شد . منظور از تشکیل این قبیل جلسات آنستکه‌شخصیت‌های سازمان برنامه متوجه انتقاداتی که نسبت به برنامه میشود باشندو کارشناسان و دانشجویان نیز به مسائل سازمان برنامه واقف شوند سپس آقای دکتر کاظم‌زاده‌پیرامون علل تنظیم برنامه هفت ساله وبعد برنامه هفت ساله دوم بطور مشروح صحبت کرد و کار هائی را که سازمان برنامه تاکنون انجام داده است بیان داشت .

آقای دکتر مجیدی‌بدنبال‌سخنان آقای دکتر کاظم زاده گفت یك برنامه موفقیتش بسته به سه عامل است . اول اینکه درست در باره آن فکر شده باشد دوم در مرحله اجرا زیاد تغییر نکند سوم اینکه پول کافی برای انجام آن موجود باشد .

برنامه عمرانی هفت ساله دوم‌قرار بود با ۷۰ میلیارد ریال اجرا شودو درسه سال اول ٦۳ در صد و در سال های بعد ۷۵ تا ۸۰ در صد در آمد نفت به آن اختصاص یابد ولی ارقام نشان میدهد که از پنجاه در صد هم کمتر گرفته ایم و فقط درسال ۳۸ پنجاه در صد گرفته‌ایم. این خود لطمه بزرگی به برنامه‌بود. برای جبران آن اجازه داده شدکه وام بگیریم ولی متاسفانه خیلی کمتر از آنچه فکر میکردیم بماوام میدهند در نتیجه وام خیلی کمی نصیبمان شد بدین ترتیب متجاوزاز پنج سال ازشروع برنامه میگذردو جمعا ٤۷ میلیارد یعنی کمی بیش‌از پنجاه در صد خرج کرده ایم در حالیکه ۷۰ در صد مدت گذشته است .

تغییرات وفشار هائی که‌بسازمان وارد میشد و هر کس طرحی پیشنهاد میکرد برنامه ای در عمل بوجود آورد که قسمت های مهم و اساسی آن انجام نگرفت .

سپس آقای دکتر فرمانفرمائیان پیرامون برنامه عمرانی دوم ونکاتی که در تنظیم برنامه عمرانی سوم مورد توجه قرار دارد صحبت نمودو بعد در پاسخ سئوالی که شد گفت وقتی صحبت از برنامه عمرانی میکنیم باید باوسایلی که در اختیار داریم برنامه صحیح و کامل‌موزونی تهیه کنیم که تمام شئون اقتصادی واجتماعی را در بر گیرد یکی از حاضرین‌پیرامون میزان هزینه های اداری و مطالعات سئوال کردوافزود چه احتیاجی بود که بابت دو ساعت مطالعه نقشه دبستان زابل توسط مهندسان مشاور ده یا دوازده‌هزار تومان پرداخت شود .

آقای دکتر کاظم زاده بەسئوال مربوط‌به حق مطالعه گفت فلسفه آوردن کارشناس این بوده که از افراد فنی کشور های خارجی برای پیشرفت کشور خود استفاده‌کنیم ما حالا هم اکنون در بعضی‌رشته‌ها هنوز به مهندس مشاور خارجی نیازمندیم سالهای قبل در خیلی از کار ها از مهندس مشاور خارجی استفاده شد ولی شاید حالا تا حدود زیادی احتیاج ما رفع شده است.

آقای دکتر مجیدی در مورد میزان هزینه های اداری گفت‌ظرف چهارسال و نیم ۹۷۰ میلیون ریال صرف هزینه های اداری شده که غیر از حقوق کلیه مخارج مستمر اداری را نیز شامل است . با توجه بمبلغی که صرف برنامه عمرانی کرده ایم این میزان در حدود دودر صد است در صورتیکه تا سه در صد هم موافقت شده است .

بعداپیرامون بودجه‌سازمان‌برنامه وقرضه هائی که‌سازمان‌برنامه‌دریافت داشته است وسد کرج و ذوب‌آهن صحبت شد که از طرف آقایان دکتر فرمانفرمائیان‌و دکتر کاظم‌زاده پاسخ داده شد و جلسه مباحثه‌پایان یافت .

در ورامین کشت طالبی بار دیگر زیادشده

سخنگوی وزارت کشاورزی امروز به خبرنگار ما گفت از چند سال پیش به تدریج کشت طالبی در ورامین منسوخ گشت .

علت این امر وجود مگسی بود که آفت طالبی شمرده می شد و سبب کرم خوردگی در طالبی می گردید و چون مردم مایل بمصرف طالبی کرم خورده نبودند لذا به تدریج کشت تعطیل می گردید .

وزارت کشاورزی از سه سال پیش مبارزه شدیدی را علیه این آفت در ورامین واطراف آن ناحیه آغاز کرد واکنون این آفت از بین رفته ومجددا تولید طالبی در ورامین آغاز شده است بااحتیاجات روز افـزون مردم چنان کـه بین شهرداری و تـولیـد کنندگان میوه‌و تره‌بار اطراف تهران توافق بعمل آیدو حتی‌المقدور دستهای‌وسط کاسته شود می توان امیدوار بود که این میوه که تولید آن از بین رفته بود بار دیگر ببهای ارزان در دسترس مردم قرار گیرد .

مبارزه باملخ مراکشی

مبارزه با انواع ملخ در نقاط آلوده ادامه دارد و بطوریکه وزارت کشاورزی اطلاع میدهد از اول فروردین تا ۱۰اردیبهشت سال‌جاری در مناطق مختلف دشت مغان‌یعنی آیری بغاز ـ آق بند ـ قزلو ـ مراوه تپه در سطح ۸۹۰۳۲هکتار با ملخ مراکشی و پوره آن مبارزه شده است .

دعوت وزارت‌کشاورزی از مالکین و زارعین

****

وزارت کشاورزی‌اطلاع‌میدهد کلیه مالکین و زارعین که درجستجوی‌روشهای‌جدید کشاورزی هستند میتوانند با مراجعه بمزرعه نمایشی کرج روشهای جدید را عملامشاهده وآثار آنرا ملاحظه نمایند . اطلاعات لازم بوسیله مامورین مزرعه در اختیار عموم تقا ضا کنندگان گذارده خواهد شد .

۲۸ میلیون ریال وام کشاورزی

جمع کل وامهائی که بانك کشاورزی در اسفند ماه در شهر های کاشان ـ کرمان ـ گرمسار ـ گلپایگان ـ لاهیجان ـ مراغه ـ ملایر ـ نیشابور ـ بندر پهلوی ـ بیرجند ـ تویسرکان ـ کرمانشاه ـ نائین ـ ورامین ـ همدان ـ ویزد پرداخته ۱٦ر۹۱۵ر۳۰۰ ریال و تعداد آنها۵٦۲ فقره بوده است .

همچنین بانك کشاورزی در فروردین ماه در شهر های اصفهان شهر کرد قوچان ـ گلپایگان ـ بندر عباس ـ رضائیه ـ سمنان ـ بروجرد ـ الیگودرز ـ آمل ـ شهرضا ـ کاشان ـ همدان ـ اراك ـ ملایر ۱۹٦ فقره وام پرداخته که بالغ بر ۱۱ر۰۹٦ر۰۰۰ ریال بوده است.

جمع کل این وامها که تعداد ۷۵۸ بوده بالغ بر ۲۸ر۰۱۱ر۳۰۰ ریال شده این وامها صرف اموری نظیر عملیات اساسی آبیاری واحداث قنوات و باغها و قلمستان ها وکشت غلات ونهر کشی و دامپروری وغیره می شود .

از طرف وزارت گمرکات درهفته آینده

درگرگان‌وخوزستان‌خریدجو آغازمیشود

امسال از پنج سیلو بظرفیت صدهزارتن استفاده خواهد شد

خبرنگار ما اطلاع میدهد که از هفته آینده خرید جو ازطرف‌وزارت گمرکات در گرگان و خوزستان شروع خواهد شد .

امسال برای خرید گندم و جو سهمیه ای تعیین نشده خرید بهر میزان که عرضه شود انجام خواهد گرفت .

برنامه خرید چندی قبل بتمام ادارات مربوطه در شهرستانها بخشنامه شد در این بخشنامه‌دستور داده شده است که در درجه اول هر چقدر گندم عرضه شد اداره مربوطه خریداری نماید گندم های مورد خرید باید پاك و تمیز باشدو وجه‌آن نقدا پرداخت گردد ادارات غله ونان شهرستانها از خرید گندم آفت زده ممنوع میباشند .

وزارت گمرکات در سال جاری بمناسبت افتتاح پنج سیلو بظرفیت سه هزار تن معادل همین ظرفیت خرید بیشتری را انجام خواهد داد.

اعتبارات‌خارجی‌بتولیدکنندگان‌داده‌میشود

صرافان نمیتوانند از این اعتبارات استفاده کنند

خبرنگار ما اظهار میدارد اعتبار دهندگان خارجی که اخیرا اقدام بدادن بعضی اعتبارات ارزی به عده ای از بازرگانان‌ایرانی کرده‌اند بیشتر اعتبارات‌خودرابکسانی‌خواهند داد که‌بکار های تولیدی وسپس تجاری مشغول باشند و از دادن‌این قبیل اعتبارات بکسانی که نتوانند آنرا در کار های‌تولیدی و یاتجاری مصرف نمایند خودداری میکنند.

بنا بر این افرادی که بصرافی مشغولند وکار تولیدی و تجاری ندارند نمیتوانند از این اعتبارات استفاده کنند .

علاوه بر این صرافان نمیتوانند از این اعتباراتی که مستلزم‌سپردن وثیقه و یا ضمانت بـ ەبانك هاست استفاده کنند چه بانك ملی وبعضی بانکها از ضمانت کسانی که‌بصرافی مشغولند در نزد اعتبار دهنده‌خارجی خودداری میکنند در صورتی گرفتن اعتبار برای صرافان مقرون بصرفه است که بتوانند آنرا مانند یك اعتبار تجاری ساده دریافت کنند نه آنکه بادادن وثیقه اعتبار بگیرند. البته قبلاباطلاع‌خوانندگان‌رسانیدیم که بعضی بانکها و افراد خارجی اخیرا مقداری اعتبارات ارزی در اختیار افراد ایرانی قرار داده اند که این اعتبارات پس از ضمانت بانکها از افراد اعتبار گیرنده‌بصورت ریال دراختیار آنها گذارده میشود .

وام صنعتی داده‌نمیشود

اخیرا وزارت صنایع‌تعدادی توصیه وامهای صنعتی رالغو کرد .

علت اینکار آن بود که کسانی که برای آنهاتوصیه وام شده‌بودوثیقه کافی‌برای گرفتن اعتبار نسپرده بودند در ضمن امروز از بانك ملی اطلاع رسید که اگر این توصیه ها هم لغو نمی‌گردید اعتبار صنعتی بکسی‌داده‌نمیشد زیرا فعلا اعتباری از محل پشتوانه وجود نداردکه بانك ملی بکسی از آن پولی بدهد .

نغمهٔ شرق

ما در باره آنچه که تحقق یافته یعنی ادارهٔ امور یک شرکت هواپیمائی جدید بنحو شایسته بانگ نمیزنیم « سازو سرنا نمیزنیم » بدون اغراق حاضر بخدمت بودن. جهان نوازی فراهم آوردن وسائل راحتی مسافرین بهترین جهت در طول مسافرت شعار مخصوص ما معتقدیم که در این مورد همتائی نداریم. داشتن راحت‌ترین وسیله هوائی جهان آرزوی ما شاید هم اکنون این آرزوی ما برآورده شده

آنچه که گشته عمی آنچه که گردیده محقق بودش چارزون کار زیادی غیراغراق بود گر آهسته بگوئیم: که هواپیمائی پاکستان گشته موفق

با PIA پرواز کنید

با سرویسهای راحت ومنظم بوئینگ ۷۰۷ وسوپر کنستلاسیون شرکت هواپیمائی بین المللی پاکستان به پاکستان و خاور میانه واروپا پرواز نمائید

شرکت هواپیمائی بین المللی پاکستان

برای کسب اطلاعات بیشتر وخرید بلیط بآژانس مسافرتی خود یا شرکت سهامی ایران اکسپرس ۳۲٤ خیابان تخت جمشید تلفن ٤٦۰۹٦ و ٤۹٦۱۵ مراجعه فرمائید

آ ـ ۵۵۹۱

آگهی رسمی

طبق صورت جلسه تنظیمی مورخه اول اردیبهشت ۳۹ مربوطه بشرکت سهامی بازرگانی دریادر خرمشهر مشعر است کەسرمایه شرکت یك میلیون‌و پانصد هزار ریال تعیین شده بدین نحو حسین قاسمیه ۱۲ سهم ونیم امیر صالح ده سهم‌حسین عظیمی چهل و پنج سهم ابراهیمی تبار‌بیست و دوسهم ونیم ها کوب بابائی بیست و دو سهم و نیم سید حیدر طباطبائی پورمسی و هفت سهم و نیم از صد و پنجاه سهم و شعبه شرکت در تهران بمدیریت آقای سید حیدر طباطبائی تاسیس شده رئیس هیئت مدیره و مدیران عامل خرمشهر و تهران هر یك منفردابا مهر شرکت حق امضاءچك و اسناد و اوراق بانکی و بروات و کلیـه مکاتبات را دارند مراتب در صفحه ۷٦ ثبت‌شد.

معاون ثبت خرمشهر ـ مزینی

آگهی ثبت‌شعبه شرکت سانتر دوکواورد یناسیون اکونومیك

شرکت سانتر دوکواورد ینا سیون اکونومیك CENTRE DE COORDINATION ECONOMIQUE. که در ایران به ایجاد هم آهنگی در روابط اقتصادی بین کشور ها مبادرت مینماید و مرکز اصلی آن در کشور فرانسه شهر پاریس‌بخش ۸ خیابان شانزلیزه شماره ۹۹می باشد وسرمایه آن ده میلیون فرانك قدیم فرانسه تعیین گردیده‌درتاریخ بیست ودوم اردیبهشت ماه ۱۳۳۹در دفتر ثبت شرکت های خارجی شماره ۲۸۹ به ثبت رسیده نماینده عمده آن درایران آقای الن عثمان صالح تبعه دولت فرانسه ساکن تهران خیابان کاخ شماره ۳٤٤ معرفی شده که صلاحیت دریافت کلیه ابلاغات مربوط بشرکت رادارا است و بشعبه شرکت نامبرده در تهران محل‌سکونت نماینده میباشد

رئیس اداره ثبت شرکتها و علائم تجارتی و اختراعات ـ مهدی نراقی آ ـ ۵۸۳۹

آگهی برای تشکیل مجمع‌عمومی‌سالیانه

مجمع عمومی سالیانه شرکت سهامی ریسندگی و بافندگی ری‌در ساعت چهارونیم بعداز ظهرروز شنبه ۲۸خرداد ماه۱۳۳۹ خورشیدی در محل کارخانه واقع درجاده شهرری سرپل سیمان تشکیل لـواز کلیـه صاحبان سهام تقاضا داردبا رعایت‌مفاد اساسنامه درموعد مقرر بدفتر مرکزی این شرکت مراجعه و برگ ورودیه تهیه فرمایند.

دستور مجمع

۱ـ استماع گزارش هیئت مدیره‌و بازرسان شرکت.
۲ـ تصویب ترازنامه وحساب سودوزیان سال ۱۳۳۸
۳ـ انتخاب هیئت بازرسان برای‌مدت یکسال .

هیئت‌مدیره شرکت‌سهامی ریسندگی‌وبافندگی ری ـ تهران

آ ـ ۵۸۲۹ ۱ ـ ۲

مجمع عمومی سالانه شرکت کمیف (ك.م.پ.ف)

بدینوسیله به اطلاع عموم صاحبان سهام میرسد که‌مجمع عمومی عادی‌سالانه شرکت روز پنجشنبه دوازدهم خرداد ماه ۱۳۳۹ ساعت هفده (پنج ساعت بعد از ظهر) در محل شرکت خیابان شاهرضا کوچه انوشیروان دادگر تشکیل میشود دستور جلسه عبارت است از :

۱ـ رسیدگی به ترازنامه سال ۱۳۳۸ .
۲ـ انتخاب دو نفر بازرس و تعیین پاداش آنان .
۳ـ انتخاب مدیر عامل
٤ـ انتخاب یك نفر از اعضاء هیئت مدیره .

هیئت مدیره شرکت کمیف آ ـ ۵٦۱۹ ۱ ـ ۳

آگهی دعوت مجمع عمومی

شرکت تعاونی ساختمانی کارکنان نفت خوزستان

باطلاع عموم سهامداران میرساند که مجمع عمومی سالیانه ساعت۹ صبح جمعه ۳۰ر۲ر۳۹ درسالن زیرزمین رستوران مرکزی برپامیگردد. دستور جلسه قرائت گزارش هیئت‌مدیره. هیئت بازرسان ـ انتخاب سه‌نفر بازرس ـانتخاب سه‌نفر عضو علی‌البدل هیئت مدیره می‌باشد .

آ ـ ۵۸٤۱ رئیس هیئت مدیره ـ مجید طباطبائی دیبا

آگهی دعوت صاحبان سهام

مجمع‌عمومی‌عادی‌سالیانه‌شرکت‌سهامی‌انقوزه‌ایران‌درتاریخ‌شنبه چهاردهم خردادماه ۱۳۳۹ ساعت چهارونیم بعداز ظهردر محل شرکت تشکیل‌و ازآقایان صاحبا ن‌سهام‌برای حضور در جلسه یابا معرفی‌وکیل ثابت‌الوکاله بوقت‌مقرر دعوت میشود.

دستور جلسه :

۱ـ استماع گزارش بازرسان قانونی و مدیر عامل
۲ـ تصویب ترازنامه سال۱۳۳۸ که‌بامضاء بازرسان قانونی‌رسیده
۳ـتجدید انتخاب آقایان بازرسان
٤ـ مشاوره دراطراف خط‌مشی شرکتو تصویب بودجه

آ ـ ۵۷٦۳ شرکت سهامی انقوزه ایران ـ یزد

آگهی تشکیل مجمع عمومی عادی سالیانه

مجمع عمومی عادی سالیانه شرکت سهامی ساختمانی شوسه در تاریخ‌سه شنبه دهم‌خردادماه ۱۳۳۹ ساعت شش بعداز ظهر در محل شرکت واقع‌در خیابان ویلاشماره ۱۱٤ تشکیل میشود و بدینوسیله از صاحبان سهام و یا نمایندگان قانونی آنها دعوت میشود تادرروزو ساعت مذکور در مجمع نامبرده حضور بهم‌رسانند .

دستور جلسه :

۱ـاستماع گزارش هیئت مدیره و بازرس
۲ـ تصویب بیلانو ترازنامه عملیات‌سال ۱۳۳۸
۳ـ انتخاب هیئت مدیره و بازرس

مدیر عامل شرکت ـ ابوالقاسم خوانساری

آگهی دعوت صاحبان سهام

مجمع عمومی فوق‌العاده شرکت سهامی‌ریسندگی و بافندگی‌زاینده‌رود اصفهان ساعت پنج‌بعداز ظهر روز شنبه بیست و یکم خرداد ماه ۱۳۳۹ درمحل شرکت (در کارخانه زاینده رود اصفهان) تشکیل میگردد از عموم سهامداران شرکت بدینوسیله دعوت میشود که‌در ساعت مقرربا رعایت مقررات اساسنامه شرکت در جلسه مجمع حضور بهم‌رسانند.

دستور جلسه مجمع

شور و تصمیم برای اصلاح بعضی از مواد اساسنامه شرکت.

هیئت مدیره شرکت سهامی ریسندگی وبافندگی زاینده‌روداصفهان

آ ـ ٦۵۵۲ ۱ ـ ۲

آگهی دعوت برای تشکیل مجمع‌عمومی عادی شرکت سهامی عمران ولنجك

چون روز چهارشنبه ۱۱خرداد ۱۳۳۹ ساعت٦ عصر مجمع عمومی عادی‌سالیانه‌شرکت‌سهامی‌عمران‌ولنجك‌درمحل دفترشرکت‌واقع‌در خیابان‌رازی مقابل دبستان فیروزکوهی کاشی ٤۰۵ تشکیل میگردداز صاحبان سهام شرکت تقاضا میشود درتاریخ مزبور جهت استماع گزارش هیئت مدیره‌راجع به‌عملیات انجام شده و هزینه‌های آن‌و شور وتصمیم در موضوع پیشنهادهای هیئت مدیره حضور بهم رسانند .

آ ـ ۵۸۳۳ هیئت مدیره ـشرکت‌سهامی عمران ولنجك

بهلر

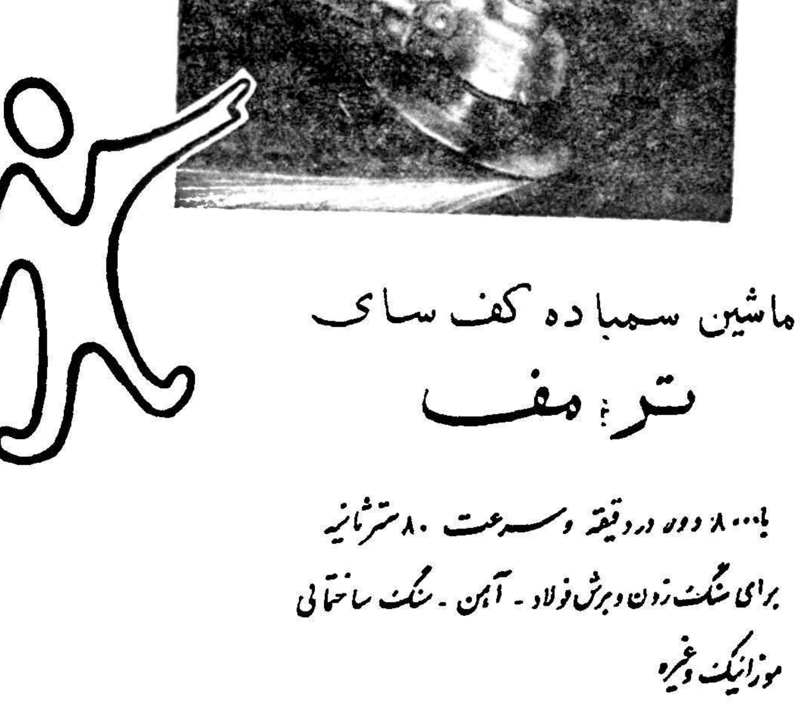

ماشین سمباده کف سای

ترمف

با ۸۰۰۰ دور در دقیقه وسرعت ۸۰ متر ثانیه

برای سنگ زدن وبرش فولاد ـ آهن ـ سنگ ساختمانی موزائیک وغیره

شرکت سهامی خشکه و فولاد ـ تهران

خیابان خیام ـ ساختمان بهلر تلفن ۳ ـ ۳۰٤۵۷۱

BÖHLER

آ ـ ٦۵۹٦

انتقاد

ازمهین پزشکپور

مردان ما !

لابد باخواندن مقاله زنان‌ما ،خیلی خوشحال شدید ولی‌زیاد بخود مغرور نشوید وعجله نکنید .آقای عزیز فکر نکنید شما وهمجنسان شما فرشتگانی بودید که‌خداوند برای نجات زن‌ایرانی فرستاده است ! متاسفانه ناچاربااعتراف هستم که‌درمقابل زنان کوته فکرما مردان‌کوته فکرتری نیزوجود دارندمرد ایرانی وقتی باصطلاح پیراهنش دوتا شد بخیال تجدید فراش میافتد . آن مردکارگر تاپنجاه تومان‌بحقوقش‌اضافه میشود زن‌دیگری میگیرد و آن آقای تحصیل کرده خانواده دارهم تاکمی زندگانیش روبراه میشود زن‌وبچه‌را فراموش میکند وبدنبال‌زن‌دیگرمیرود.

یك‌خانم امریکائی برایم تعریف میکرد که‌شب ژانویه قراربود بیك مجلس‌شب نشینی برویم وچون در آنروز ها آرایشگاهها خیلی شلوغ هستند شوهرم ازساعت ٦ عصرتاده‌شب دم درمنتظر من‌بود وچهار ساعت تمام بانتظار آمدن من‌توی اتومبیل نشسته بودوسیگار میکشید .هرکس بجای‌او بود عصبانی میشد ولی برخلاف‌انتظار من‌شوهرم دراتومبیل‌راباکمال‌خوشروئی برایم بازکرد وبایکدنیا مهربانی گفت عزیزم چقدر قشنك شده‌ای . این‌طرز آرایش بتو خیلی میآید !»درمقابل‌این منظره هرگز منظره جنك ودعوای آن مرد ایرانی راباهمسرش درخیابان فراموش نمی‌کنم که‌جلوی هزاران آدم ناشناس وبیگانه چند سیلی بصورت همسرش زد واوراکشان کشان سوار ماشین کردوبخانه‌برد .

مردخارجی وقتی درخیابان دست در دست همسرش راه‌میرود بهیچ کس وبهیچ چیز توجه ندارد ولی مردایرانی تاخانمی از کنارش میگذرد آنقدر گردنش رابعقب برای دیدن او بر میگرداند که‌انسان فکر میکند سراو را عوضی به‌بدنش چسبانیده‌اند و یا خدای نکرده نقصی در خلقتش وجود دارد .

مردایرانی صرفا بحکم اینکه جامعه اورا قوی ترمیداند بازندگی موجود دیگر هرطور که‌بخواهد رفتار میکند. درجامعه مابقول یکی از دوستان عشق برای‌اغلب مردان ایرانی هوسی بیش نیست ولی برای یك زن قیمت زندگی دارد . زنان مااگر تحصیل کرده و فهمیده وصاحب فضل ودانش‌هم‌باشند بازدر نظرمردایرانی همان‌وسیله تفریح وگذراندن وقت هستند وبس.بعضی‌از مردان هموطن ماآنقدر حسودوخودخواه هستند که‌هرگز نمیتوانند زن ایرانی راهرقدر هم تحصیل کرده‌وفهمیده وبا سواد باشد بنظر تحقیر ننگرند و اگر بتوانند اورامسخره میکنند وبرای این‌عمل ایشان جز حسادت‌وکج‌انگاری دلیلی نمیتوان یافت آنها خودراهمه کاره وزن راهیچ‌کاره میدانند فکر میکنند همان نان‌و پنیری را هم که‌بزن وفرزند شان‌میدهند زیادی است‌عقیده دارند که‌زنی گفته‌اند ومردی گفته‌اند یعنی اگرمردی خواست بعداز یازده سال یابعداز بیست سال زندگی زناشوئی رااز‌هم‌پاشدوبدنبال‌فکردیگر وزندگی دیگری برود هیچ مسئولیتی متوجه او نیست زیرا اومرد آفریده شده‌است ومرد قادر مطلق است‌وآنچه راکه اراده کند میتواند انجام دهددر صورتیکه زن هم موجودی‌است مانند او اوهم عقل واحساسات دارد وصاحب دانش و بینش است وفقط ممکن‌است فاقد معلومات اجتماعی باشد زیراهنوز آنچنانکه باید دراجتماع وارد نیست . قیود اجتماع مانند زنجیر محکمی دست وپای اورابسته است وآنچنانکه بایددر ربیت و تعلیم اواقدام نمیشود .

اگرزنان ماخودآرا هستند ووقت خودرا بیهوده تلف میکنند اغلب مردان وجوانان ماهم ازایشان دست کمی ندارند .ساعت ده ویازده صبح چه‌بسا جوانان ومردان که‌از پشت‌میز اداره فرار میکنند ودرکافه ها وخیابان های اسلامبول ولاله‌زار و فروشگاه فردوسی پرسه میزنند و چشم چرانی میکنند اگر باور نمیکنید صبحها ساعت ۱۰تایك بعدازظهر برای نمونه بکافه فروشگاه فردوسی بروید تا بصدق عرایضم ایمان بیاورید ، در اجتماع ماهنوز مردانی هستند که‌شرم دارند بهمسر خودخانم خطاب کنند و اورا منزل ویا «ضعیفه» . . .مینامند. خودمن این‌الفاظ راازدهان یك آقای تحصیلکرده آمریکا رفته شنیدم .

این حقایق تلخی است که‌ازیاد آوردن آنها برخود میلرزم ولی‌آیا فکر نمیکنید که‌این عقب ماندگی و انحطاط اخلاقی‌واجتماعی‌محصول‌تربیت غلط و تعلیم وتربیت غلط تروفرهنك ماباشد ؟

کفتگوی مردم

کارمندان کشور

کارمندان دوائر دولتی نائین استدعا مینمایند برای‌هزینه روزافزون‌زندگانی کارمندان کشوری فکری اندیشیده ترتیبی اتخاذ گردد که در بحران فعلی مدد معاش زن وفرزندان آنان ترمیم گردد .

رسیدگی بشکایت

آقای‌منصورعبداللهی‌از بلولدستم‌ـ ممسنی مینویسد چندین سال است در خصوص پلاکهای ۸۰ و ۸۱ و ۸۲ قطعه ۹ بخش فارس که معروف به عبداللهی و آبریزخون میباشند و به موجب اسناد و قبالجات متعدد ملك موروثی آباو اجدادیم بوده شکایت کرده‌ام و پرونده شماره ٤۱ ـ ۱۷ ـ ۳۰ و ۳٦ که در جریان رسیدگی است تاکنون به نتیجه نرسیده استدعا دارم طبق قانون و عدالت بپرونده های موجود رسیدگی واحقاق حق شود .

رعایت احتیاط

آقای‌عبدالمحمد لنجان کارمند اداره قندو شکر اهواز طی مقاله مبسوطی برانندگان توصیه مینماید که از تند راندن وسبقت گرفتن‌که منجر بمصدوم یا مقتول شدن عابرین و گرفتاری بی شمار خواهد شد احتراز نمایند و حزم و احتیاط را از دست ندهند تا سلامت بمقصد برسند .

کلاس کار آموزی

بانو آذری از طرف آموزگاران بخش ۹ فرهنك مینویسد یك ماه است کلاس کار آموزی این بخش در دبستان رازی تشکیل میشودو آموزگاران موظفند از ٤ و نیم تا شش و نیم و روزهای زوج تاهفت ونیم جزوه نویسی کنند گذشته ازآنکه از قسمت سمعی و بصری در این‌بخش خبری نیست عده زیادی این کلاس رادرسال ۳۵ دیده‌اند تقاضا میشود بآنها که کلاس دیده‌اند گواهی داده شود و آنهاکه ده دوازده سال سابقه تدریس دارند از حضور در کلاس معاف سازند .

دزد اتومبیل دستگیر شد

ازبروجرد آقای سیاوش مخبری کارمندشرکت‌ملی‌نفت آغاجاری‌تلگراف میکند از۱۷اردیبهشت اتومبیل‌سواری مراز اهواز سرقت کردند بلافاصله بماموربن شهربانی و ژاندارمری عرض راه تاتهران اطلاع داده شد باآنکه اتومبیل فاقد شماره ومشخصات کامل بودروز ۱۸اردیبهشت سارق‌دربروجرد دستگیرو اتومبیل‌سالم تحویلم گردید.

از اینجا و آنجا

علاج فشار خون

پزشکان امریکائی درتشریه رسمی خود هفته‌گذشته متذکر شده‌اند که ساده ترین‌ودرعین‌حال‌مؤثرترین درمان فشارخون نوشیدن آبهای معدنی‌است درصورتیکه اینگونه نوشابه‌ها مصنوعی نبوده وصددرصد ازچشمه های طبیعی گرفته شده باشند آبهای معدنی‌طبیعی بامواد محلول‌خود جداررگها راصاف کرده مواد زائدراد‌فع میکنند ودرنتیجه گشاد شدن رگها فعالیت قلب منظم شدمو فشار خون هم پائین می‌آید.یك فایده دیگر نوشیدن آب معدنی جلوگیری ازبروزبیماری‌تصلب شرائین می‌باشد که‌ممکن است درصورت‌شدت به‌سکته ناگهانی منجر شود .

الکل وقلب

یکی از پزشکان آلمانی معتقداست که برخلاف تصور عموم مردم ، الکل برای بسیاری از بیماریهای قلبی بی ضرر است حتی میتوان گفت فایده‌هم دارد این پزشك که دکتر «هانس وژینگر» نام دارد به بیشتر بیماران خود توصیه میکند که از خوردن کنیاك و ویسکی خودداری ننمایند بعقیده وی نوشیدن الکل در مورد بیماریهای عصبی زیان آور است .

تعداد تلویزیون

آخرین‌آماری که‌از تعدادتلویزیون کشورهای اروپا تهیه گردیده نشان میدهد که‌درآلمان غربی۳٫۸۰۰٫۰۰۰ دستگاه تلویزیون مشغول‌بکارمی‌باشد وازسایر کشورها بیشتراست .

درکشور فرانسه ۱٫۳۷۰٫۰۰۰ دستگاه ودراطریش ۱۴۷٫٤۰۳ و در سویس ۸٤۰۷٦ دستگاه موجود ومورد استفاده می‌باشد .

نگاهداری ماهی

براثر مطالعاتی که‌انجام گرفته معلوم گردیده است آب دریا که مقداری کلرآن اضافه شده باشد برای نگاهداشتن ماهی خیلی مفید است‌ماهی هائی که‌باین ترتیب‌نگاهداری شوند تامدت مدیدی‌برای عرضه‌کردن ببازار تازه میمانند ودرعین حال طعم ماهی نیز تغییر نمیکند و مقرون‌بصرفه نیز می‌باشد .

درمان
روماتیسم
مطب دکتر مهندس
خیابان یوسف آباد ایستگاه ایران
آ ـ ٦٥٦٤

جدول

کلمات متقاطع
شماره ۱۵۱۵

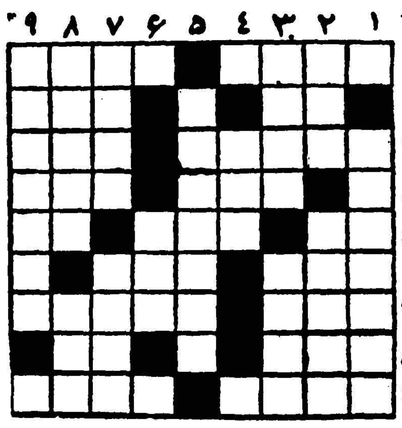

افقی : ۱ـ در هفته گذشته صحبت آن نقل مجالس بود ـ ۲ـ از اسباب رخت شوئی دور از چشم ماشین برقی ۳ـ از سر داران معروف امریکائی در جنگهای داخلی آن کشور ـ ٤ـ اگربیهوده‌است پس در دشت چرا می درود؟ ـ ۵ـ از شهر های معروف خاور نزدیك ـ ٦ـ می‌گویند بی‌گناه پای آن میرود نه‌سرش ـ ۷ـ چون پس‌باشد دم درکشیدن صلاح است ـ ۸ـ از شهر های آلمان ۹ـ رودخانه بزرگی که شهرت آرامی دارد ـ ۱۰ـ طفل‌می‌گرید که بنوشد ـ اندوه ۱۱ـ خداکند گلیمش سیاه نبافته باشند ـ ۱۲ـ همراه ننك کتابی است ۱۳ـ آگاه باش! ـ ۱٤ـ باهمه عظمت گاهی به‌ریسمان هم می‌چسبد ۱۵ـ ازبخارا مرغوب‌تر می‌آورند ـ ۱٦ـ فولاد راهم نرم‌می‌کند ۱۷ـ راه می‌رود! ـ ۱۸ـ بیکاره ولاابالی.

عمودی : ۱ـ گفته اند که تن از آن نباید پوشاند تاسرما خوردگی بروز کند! ۲ـ بزرگتر آقابالاسر ـ ۳ـ درکار ساختمان بهیچ‌درد نمی‌خورد جزیرکردن کامیون ٤ـ بانگاری پیوند قدیم داشت ـ ۵ـ مال نانوائی رابا‌آتش می‌تابند مال شکم را با نان! ٦ـ تکان شدید ۷ـ فقط خود کتابها را بدستش سپرده‌اند نه محتویات آنهارا ۸ـ خلق‌الله ۹ـ بیابان ـ ۱۰ـ وسیله دیگری برای مسئله آموختن ۱۱ـ خداکند کسی اهل گرفتن نباشد وگرنه از هرچیز می‌شود گرفت ـ ۱۲ـ پارك نیکوکاران درسرای باقی ۱۳ـ دوای ضعف قلب.

حل جدول شماره ۱۵۱٤

افقی : ۱ـ قد ـ ازدواج ۲ـ یم ـ برون ۳ـ فرخ لقا ـ ٤ـ نه ـ مانع ۵ـ اسد ـ جبت ٦ـ نفقه ـ مو ۷ـ یر ـ مرافعه ۸ـ ناخن ـ جم ۹ـ برونته ـ بر .

عمودی : ۱ـ قیف ـ انیاب ۲ـ دمر ـ سفر ۳ـ خندق ـ نو ٤ـ ابله ـ همان ۵ ـ زرق ـ رخت ٦ـ دوام ـ مانه ۷ـ ون ـ اجوف ۸ـ بنه ـ عجب ۹ـ جماعت ـ همر .

تلمبه یکفاز چاه
تلمبه‌های یکفاز چاه مخصوص منازل وباغات
ساخت فوگل رسید
تهران اروپ آ ـ ٦۲۰٦
میدان‌فردوسی ۱۰ـ۲

یکعمر تختخواب
تخت‌خوابهای (ونو) انگلیسی
یکنفره دارای پنجاه فنر ـ دونفره هشتاد فنر
تهران اروپ میدان فردوسی
۱ـ۱۰ آ ـ ٤۰۷۸

آگهی دعوت از مالکین قاسم‌آباد تپه‌سیف

جهت اخذ تصمیم برای ایجاد برق قاسم‌آباد تپه‌سیف بدینوسیله از کلیه مالکین یا نماینده آنها دعوت میشود که در ساعت ۱۰ صبح روز جمعه ششم خرداد ماه ۱۳۳۹ درباغ واقع در جنوب موتورخانه قاسم آباد حضور بهمرسانند .

۱ـ۳ نماینده‌مالك مهاجر

آگهی سازمان اتکا

فروشگاههای سازمان در تمام کشور برای تنظیم بیلان فروش اردیبهشت ماه روز شنبه سی و یکم اردیبهشت ماه فروش نخواهد کرد از مراجعین محترم خواهشمند است احتیاجات خود را قبلا خریداری فرمایند .

۱ـ۲ آ ـ ٦٤۹٤

آگهی مناقصه خرید تخته روسی

شرکت سهامی کارخانجات قندایران دوهزارمترمربع تخته‌روسی بابعاد ۲۵×۵×٦۰۰ سانت مورد نیاز واحدهای تابعه رااز طریق‌مناقصه خریداری مینماید.

شرایط ومشخصات مربوطه درقسمت بازرگانی شرکت (اداره معاملات داخلی) واقع درخیابان شاهرضا مقابل خیابان فرصت موجود بوده وپیشنهادات واصله تاروز ۱۸ر۳ر۳۹ پذیرفته میشود ودرساعت ده صبح روز بعد رسیدگی خواهد شد.

شرکت درمناقصه بمنزله قبولی کلیه شرایط مناقصه‌است.

۱ـ۲ آ ـ ٦۳۱٤

نمایشگاه بزرك ملی نقاشی وپیکرسازی
دومین بی‌ینال تهران
باهتمام هنرهای زیبای‌کشور
کاخ ابیض
ازاول تابیست‌وهفتم اردیبهشت
ازساعت ۹ تا۱۲صبح و٤ تا۷ بعدازظهر
۱ـ۱۵ آ ـ ۲۲۲۸

اینجا وهمه جا کوکاکولا
در روزهای فرح بخش گردش بر فراز تپه های سبز و خرم بسیار نشاط آور و لذت بخش است . مناظر دلفریب طبیعت پس از رفع خستگی و تجدید نشاط با کوکاکولا دیدنی تر و جذاب تر میگردد.
کوکاکولا DRINK Coca-Cola
در دو اندازه مناسب
معرف اهل سلیقه
در بیش از ۱۰۰ کشور
آ ـ ٦۵۲٦

مقالات و گزارشهای خارجی

۲ـ بازار مشترك آسیائی ـ آفریقائی

شرائط همکاری کشورهای آسیائی ـ افریقائی

رابعاً ـ این بازار در نتیجه تغییرات و پیشرفتهای زیادی بوجود آمد زیرا اجرای آن چهل سال پس از نخستین کوشش جهت احداث بازار مشترك شروع گردید. ووحدت اقتصادی بین شش دولت پس از سیزده سال فعالیت عملی گردید.

مشکلات آسیا و افریقا

مشکلاتی که در مورد تشکیل بازار مشترك آسیائی وافریقائی قرار دارد بشرح زیر است :

ـ دولتهای آسیائی وآفریقائی سه طبقه هستند :

۱ـ مستعمراتی که هنوز تحت تسلط دول اجنبی قرار دارند .

۲ـ کشورهای مستقلی که هنوز در نخستین مراحل پیشرفت اقتصادی هستند .

۳ـ کشور های مستقلی که گامهای بلندی در این راه برداشته‌اند .

بطور کلی کشور های آسیائی و آفریقائی ازلحاظ صنعتی ترقی نکرده‌اند بهمین جهت اکثر محصولات این کشورها مشابه وقابل رقابت است .

بعلاوه همکاری بین این کشورها هنوز آنقدر پیشرفت نکرده که بتوان سیاست واحدی برای همکاری آنها بوجود آورد .

علاوه براین کشور های آسیائی و آفریقائی حتی آنهائی که استقلال سیاسی دارند ، سرنوشت اقتصادی آزادی ندارند و در آمد آنان بدست کمپانیهای خارجی میافتد .

بدین‌ترتیب نتیجه میگیریم که فعلا نمی‌توان گروه اقتصادی شبیه بازار مشترك اروپا در آسیا و آفریقا بوجود آورد .

بااین ترتیب این موضوع در برابر ما مطرح میشود که «پس چه باید کرد؟» این‌است موضوعی که کنفرانس اقتصادی ناحره به آن رسیدگی کرد و در بین هفت طرحی که در دستور این کنفرانس قرار داشت دو پیشنهاد معین بچشم میخورد .

۱ـ تشکیل یك موسسه افریقائی ـ آسیائی برای بهره‌برداری مخصوص.

۲ـ منظم کردن همکاری دولت‌های آسیائی وآفریقائی .

در اینجا به مسئله مهمی برخورد می کنیم . همانقدر که گزارش دبیر کل هیئت اقتصادی کشور های آسیائی ـ افریقائی دارای واقعیت است همانقدر این دو پیشنهادجنبه توهمات سیاسی دارد .

بد نیست این دو پیشنهاد را مورد بحث قرار دهیم :

موسسه آفرو آسیائی فراورده های مخصوص ، طبق طرح خود معتقد است که دلیلی برای افزایش سرمایه موسسه به‌بیش‌از یك‌میلیون لیره وجود ندارد .

بدون شك مبلغ یك میلیون لیره خیلی نا چیز است بخصوص اینکه اگر موسسه ، اتحادیه ای بین‌تهیه کنندگان ده یا پانزده کشورآسیائی و آفریقائی باشد .

مثلا در هندوستان یك سرمایه دار بنام «تانا» وجود دارد که سالیانه چند برابر این مبلغ صرف‌تبلیغات می کند . وعلاوه براین یك میلیون لیره شاید برابر ۵در صد سرمایه یك کارخانه معظم ذوب آهن باشد.

پیشنهاد مخصوص همکاری های متقابل پس از این که در باره‌اصول کلی همکاری های فنی و مالی صحبت می کند . روی کمك مالی استناد می نماید و آنرا بدوقسمت تقسیم می کند :

۱ـ کمکی که بعنوان کمك بلا عوض داده می شود .

۲ـ کمکی که به عنوان وام پرداخت می گردد .

شاید پیشنهاد مسهیم شدن جمعیت ها و هیئت های مختلف و وجمع آوری اعانات پیشنهادصحیحی باشد ولی بدون شك نتیجه آن‌بسیار اندك خواهد بود .

نمونه ونزوئلا

درست است که همبستگی آسیائی و آفریقائی احتیاج به فداکاری بی نهایت دارد ولی چرا از راه دیگری بدون این که خودرا دچار دردسر کنیم این مسئله را مورد مطالعه‌قرار ندهیم .

دراین باره بیش از یك مثال می توانیم بزنیم :

در ونزوئلا دو نمونه به چشم می خورد . این دولت برای بالا بردن درآمد ملی خود در سال ۱۹۵۹دو قانون تصویب کرد . یکی از این قوانین در باره افزایش مالیات از اقلام مخصوصی از عایدات بود که روی نفت انگشت می گذاشت . قانون دیگر سهم دولت را در نفت از پنجاه به شصت در صد افزایش داد وکمپانی های خارجی را ملزم ساخت که یا این امر را بپذیرند ویا خاك ونزوئلا را ترك کویند .

همین دو آزمایش را کشورهای آسیائی و آفریقائی می‌توانند بموقع اجرا گذارند واز درآمد حاصله قسمتی را بصندوق کمك اختصاص دهند . اکنون بار دیگر بگزارش دبیر کل بر گردیم .

این گزارش به توصیه های نخستین کنگره همکاری اقتصادی آسیائی و آفریقائی اشاره کرده است .

نخستین کنفرانس توصیه کرده بود که میزان مبادله بازرگانی بین کشور های این منطقه را براساس (معاملات باامتیاز) افزایش دهند . مفهوم این حرف به رقم و عدد بشرح زیر است :

کشور های آسیائی و آفریقائی از نظر بازرگانی بین المللی جزء کشور های غیر صنعتی هستند و مهمترین کالای صادراتی این کشور ها مواد خام و نخستین کالای وارداتی مواد ساخته شده می باشد .

درسال ۱۹۵۷ کل صادرات این کشور ها به کشور های صنعتی معادل ۲۲٫۵ در صد از کل‌بازرگانی جهان و واردات آن معادل ۲۷٫۵ از کل بازرگانی جهان بود . در صورتی که میزان بازرگانی داخل کشور های غیر صنعتی از ده در صد کل بازرگانی جهان تجاوز نمی کرد این منطقه شصت در صد از بازرگانی جهان‌را به خود اختصاص داده در میزان صادرات خود با کشور های صنعتی ، کمبودی معادل یك چهارم صادرات خود دارد واین کمبود راازصادرات اساسی خویش یعنی مواد خام تامین می کند .

بازرگانی در داخل این منطقه کمتر از آن است که باید باشد زیرا کشور های صنعتی همیشه نقش واسطه را بازی می کنند ومواد خام راازیك کشور عقب افتاده خریداری وبعد ازتهیه محصولات صنعتی بیك کشور عقب افتاده دیگر می‌فروشند ونفع زیادی می برند .

بدین جهت توسعه مبادله‌بازرگانی بین کشور های آسیائی وافریقائی ازیك علاقه و حس عالی برای‌ایجاد این توسعه سر چشمه نمی گیرد . بلکه ضرورتی است که منافع‌مشترك وفواید احتمالی آنرا ایجاب میکند.

توصیه دیگر

این گزارش به توصیه دیگری در باره تشکیل اتحادیه هائی ازتهیه کنندگان مواد خام در کشور های آسیائی و آفریقائی اشاره کرده است .

بازرگانی بین کشور های مترقی وکشور های عقب افتاده در حقیقت براساس مبادله مواد خام با مواد ساخته شده و به قیمتهای مخصوصی برای هر یك از مواد مزبور استوار است .

پس اگر قیمت مواد خام بالا رود خواهیم توانست مثلا در مقابل هر تن نفت خام یك چهارم یکتن ماشین آلات نساجی خریداری کنیم و بر عکس اگر قیمت مواد خام تنزل یابد ، در مقابل یك تن‌نفت یك‌پنجم یك تن ماشین آلات نساجی می توانیم خریداری نمائیم .

ناتمام

آگهی انتخاب رئیس درمانگاه

دانشکده پزشکی برای خدمت در بخش های داخلی و جراحی بیمارستان نمازی وابسته بدانشکده پزشکی شیراز احتیاج بدو نفر رئیس درمانگاه جراحی و داخلی دارد داوطلبان ما در نظر گرفتن اینکه خدمت آنها تمام‌وقت میباشد میتوانند ازتاریخ انتشاراین آگهی تا مدت یکماه باردردست داشتن مدارك زیر .

۱ـ دانشنامه دکترا از ایران یا یکی از کشور هائیکه دانشنامه آنرا شورای عالی فرهنك پذیرفته باشد .

۲ـ دفترچه خاتمه خدمت زیر پرچم یا معافی نامه دائم از خدمت وظیفه .

۳ـ گواهی خدمت ۳ سال سابقه دستیاری .

٤ـ گواهی حسن اخلاق از موسسه که داوطلب در آنجا کار کرده‌باشد.

۵ـ گواهی عدم سوء پیشینه

۶ـ عکس ٤×٦ چهار قطعه

۷ـ رونوشت مصدق شناسنامه چهار برك

۸ـ تقاضای داوطلبی

در شیراز بدبیر خانه دانشکده پزشکی و در طهران باداره کل تعلیمات عالیه وازرت فرهنك مراجعه ثبت نام نمایند تاریخ امتحان بعدا آگهی خواهد شد .

رئیس دانشگاه و دانشکده پزشکی شیراز ـ دکتر قربان

آ ـ ۶۴۹

۲ـ۱

شاهنشاه فرمودند :

۲۵ قرن استقلال وشاهنشاهی بمانیروی ملی خاصی بخشیده که شکست‌ناپذیر است

پرفسور «نوبرك» بزرگترین ایران‌شناس سوئدی بحضور شاهنشاه رسید عنوان سه‌فیلم ایرانی‌که درسوئد بمعرض نمایش گذاشته شد

دنباله یادداشتهای حمید مشهور نماینده اعزامی اطلاعات راجع بمسافرت شاهانه درسوئد :

بیانات ملوکانه

در میهمانی مجلل نخست‌وزیرسوئد که بافتخار اعلیحضرت در کاخ وزارت امور خارجه داده شد . شاهنشاه بخلاف معمول که پاسخ رئیس دولت را شخصا نمیدهند ، نطقی فی‌البداهه بانگلیسی ایراد کردند که حدود ۲۰ دقیقه طول کشید .

این نطق فوق‌العاده در حاضرین‌اثر کرد و مطبوعات سوئد آنرا «شاه‌نطق» نامیدند .

در این نطق شاهنشاه وضع ایران‌را از لحاظ ملی و بین‌المللی وبرنامه‌های کارکشور خودرا درراه مدرنیزه کردن مملکت‌بطور مبسوط شرح‌دادندودرباره تبلیغاتی که علیه ایران میشود گفتند:

ملت ما همیشه‌درمواردبحرانی قدرت ملیت و شخصیت خود را بخوبی نشان میدهد .

البته ما مثل هر کشور و ملت دیگری دوره های انحطاط و پست و بلند داشته‌ایم ولی فراموش نکنید که ما سابقه ۲۵ قرن استقلال وشاهنشاهی داریم‌واین سابقه ممتد بما نیروی ملی خاصی داده است که شکست ناپذیر است .

ما دوهزاروپانصد سال پیش‌تشکیل بزرگترین امپراطوری جهان را دادیم ولی خاطره این امپراطوری مخصوصا از این لحاظ برای ما وبرای دنیا اهمیت دارد که پایه آن بر آزادمنشی بر عدالت اجتماعی و بر آزادی حقوق و معتقدات افراد و سنن ملی بود وطبعا ما با داشتن چنین سابقه‌ای نمی‌توانیم شخصیت ملی خود را نادیده بگیریم.

ما اکنون در دوره تحول و تکامل وسیعی بسمت جلو هستیم و در این راه حتما پیش خواهیم رفت .

در این ضیافت بسیاری از شخصیت های سوئدی منجمله‌چندتن‌روزنامه‌نگار و استاد دانشگاه به شاهنشاه معرفی شدند .

یکی از این عده‌پروفسور «نوبرك» بزرگترین ایران شناس کنونی سوئد بود که قرار است تصدی امور کمیته دوستداران ایران را که در استکهلم برای اداره امور جشنهای ۲۵۰۰ سال شاهنشاهی تشکیل میشود بعهده بگیرد .

فیلم زندگی شاهنشاه

از چند روز پیش فیلم بسیارجالبی اززندگی شاهنشاه‌درسینماهای‌استکهلم بمعرض نمایش گذاشته شده است .

این فیلم بصورت رنگی و سینما-اسکوپ در تهران به زبانهای سوئدی، فرانسه وآلمانی‌برای‌نمایش‌دراستکهلم، بروکسل وورین در دوره اقامت شاهنشاه فرستاده شد ه‌است .

نام فیلم یك روز اززندگی‌شاهنشاه است و در آن کار روزانه شاهنشاه و زندگی خصوصی معظم‌له از ساعت ۷ صبح تا شب بطور کامل نشان داده میشود .

یك فیلم رنگی مستند دیگر بنام «تخت جمشید» زادگاه شاهنشاهی‌ایران که آنهم بزبانهای فارسی ، سوئدی ، آلمانی و فرانسه تهیه شده از هفته آینده در سینماهای سوئد ، بلژیك‌و اطریش نمایش داده خواهد شد .

فیلم سیامو سفید دیگری حاوی تاریخچه زندگی شاهنشاه که از جمع آوری عکسها و فیلمهای مستند ۲۰ ساله تهیه شده در تلویزیون سوئد نمایش داده شد .

همه این فیلم ها در سفارتخانه‌های مربوطه خواهد بود تا در مورد لزوم همیشه مورد استفاده واقع شود .

فیلمهای مذکور در تهران تهیه شده است و طبق برنامه تبلیغاتی که از طرف اداره کل انتشارات و رادیو برای مسافرت شاهنشاه تنظیم گردیده بود در بین سینما های سوئد توزیع گردید و در تمام مدت مسافرت‌شاهانه نمایش داده شد .

شرفیابی محصلین

در آخرین روز اقامت اعلیحضرت همایونی در استکهلم بر طبق استدعای غلامحسین فروهر سفیر کبیر ایران در آنکشور ایرانیان مقیم سوئد بحضور شاهنشاه در محل سفارت شرفیابی حاصل کردند .

د راین جلسه چند تن از محصلین ایرانی نیز افتخار حضور داشتند .

اعلیحضرت از یکایك ایرانیان سئوالاتی فرمودند و نسبت بوضع محصلین توجه‌خاص مبذول داشتند.

یك دانشجوی ایرانی رتبه اول مقیم سوئد توضیحاتی راجع به موفقیت‌های تحصیلی و تحقیقات علمی خود بعرض ملوکانه رساند که مورد توجه‌شاهنشاه واقع شد و چون مدت بیشتری برای تکمیل مطالعات این محصل لازم بود اعلیحضرت همایونی دستور فرمودند در اینمورد اقدام و نتیجه بعرض‌برسد.

این دانشجو در رشته روانشناسی تجربی مشغول یك سلسله تحقیقات علمی است .

هزینه سنگین دستگاه الکترونیك که برای آزمایشهای وی لازم است از طرف نیروی هوائی آمریکا پرداخت شده و اصولا این تحقیق علمی بلحاظ اهمیت خاصی که دارد برای نیروی هوائی آمریکا تحت نظر دانشگاه استکهلم انجام میگیرد .

مسئولیت این تحقیق علمی ازطرف دانشگاه سوئد باین دانشجوی ایرانی واگذار شده است .

در این جلسه پیرامون وضع‌اجتماعی سوئد و مقایسه آن با سایر ممالك صحبتی بمیان آمدواعلیحضرت همایونی فرمودند وضع اجتماعی سوئد از بعضی جهات حتی از کشور های متحدآمریکا جلوتر است .

در پایان جلسه مذکور اعلیحضرت همایون شاهنشاهی از وضع‌دانشجویان ایرانی و پیشرفت هائی که بدست آورده‌اند ابراز رضایت فرمودند .

آب‌گرم‌کن جنرال باندازه‌های مختلف ۳۰ و ٤۵ گالنی

آب‌گرم‌کن های جنرال را از تمام فروشگاههای معتبر میتوانید خریداری کنید ولی‌نصب آنرا بسرویس‌شرکت جنرال مکانیك واگذار نمائید تا باهزینه کمتر و دقت بیشتر نصب شود . قسمت سرویس شرکت جنرال مکانیك تایکسال سرویس آبگرم‌کنهائی را که نصب مینماید تضمین میکند نمایشگاه شرکت سهامی جنرال مکانیك ـ قسمت سرویس شاهرضا ـ نبش‌کوی‌دبیرستان البرز تلفن : ۴۷۴۸۹

آ ـ ۶۵۸۶

فرهنگ خانواده

سن خطرناک

نوع رفتار والدین نسبت به فرزندانشان نمودار شایستگی و کاردانی آنان درامر تربیت است. یك‌پدر ومادر خوب بادرنظرگرفتن اقتضای سن فرزندان خود همواره کوشا هستند تاسرحد امکان‌برفع نیازمندیهای مادی ومعنوی آنـــها به‌پردازند.

خوراك وپوشاك ، بازی وتفریح، تشویق وترغیب،مهروعلاقه وبالاخره هدایت وراهنمائی همه وهمه ازجمله احتیاجاتی هستندکه میبایستی‌بموقع خود بابکاربردن شیوه درست‌نسبت برفع آنها اقدام شود.

داشتن روش صحیح برای‌والدین چه‌در امر تغذیه وچه در بکاربردن مهر وعلاقه بسیار لازم وضروریست چون تنها دراین صورت آنها می‌توانند سلامت جسمی وروحی فرزندان خودرا تامین کرده وآنها رااشخاص سالم ومفیدی بارآورند.

یك‌پدر ومادر خوب وکاردان هیچگاه ازتربیت فرزندان خودغافل نمی‌مانند وبخاطراحساسات وعواطف خود سعادت آتیه اطفال خویش را زیرپا نمیگذارند.

بکاربردن علاقه ومحبت وتشویق وترغیب همواره برای آنهااز جمله وسائلی است که اولاد خودرا برای آینده‌ایکه درپیش دارند مردمکمل ومفید وسالم بارآورند.

والدین خوب کوشا هستند تاهمواره برای فرزندان خود دوستانی مشفق ویارانی مدد کار باشند . آنها میدانند که عزیزانشان در همه هنگام بعلت کمی تجربه نیازمنداراهنمائی‌وهدایت اند و بهمین لحاظ میکوشند تا باحسن خلق و علاقمندی تاحدود امکانات خود آنها را راهنمائی کنند .

جوانان بیش از سایر کسان احتیاج براهنمائی دارند.پدرومادر باید باتوجه به نیازمندی های‌مربوطه باین مرحله تاحد امکان وتا حدودیکه بسلامت جسمی و اخلاقی آنها زیان نرساند برفع این نیازمندیها اقدام کنند .

تاثیر تربیت نیکو وبکار بردن روش صحیح در این موقع بیش از همه وقت بچشم میخورد .

پدران ومادرانیکه هیچگاه بین خود وفرزندانشان سدومانعی برقرار نکرده وهمواره محرم اسرار آنها میباشند والدینی که با عطوفت ودلگرمی در دل فرزندان خود نفوذکرده و از ایجادعقده‌های روانی در آنها جلوگیری بعمل می‌آورند بیش از سایرین بوظائف خود آشنایند .

جوانان باقتضای تغییرات جسمی و روحی که از دوران بلوغ درآنها ایجاد شده احتیاج مبرم به گردش و تفریح وخودنمائی دارند و از این لحاظ آزاد گذاردن آنان برای رفع این احتیاجات تاحدود یکه بسلامت جسمی واخلاقیشان زیان نرساند بسیار لازم است .

احساسات و عواطف آنها رقیق‌تر ودامنه اندیشه و تخیلاتشان وسیع تر از دوران گذشته است . آنها دوران کودکی را پشت سر گذارده وبا اندوخته کمی از تجربیات بسوی آینده ایکه در پیش دارند جلو میروند قوای عقلانی آنها هنوز بنحو کامل رشد نکرده‌وازاین جهت‌هادی‌وراهنمایشان‌بیشترعواطف و احساساتشان است .

پدر ومادر باید در این اوان بیش از همه هنگام مراقب‌فرزندان خود باشند . چون در این اوقات لغزش پرتگاه عادت نایسند از یکسو و عقده های روانی ازسوی دیگر آنها را تهدید میکند و جزئی‌بی احتیاطی ممکنست موجب خطرات ناگواری برای آنهابشود

لذت زندگی

فیلمی‌که سبب جنجال شدیدی درایتالیا شده است درفستیوال کان مورد استقبال قرار گرفت

مارچلو ماسترویانی وانیتااکبرك نقش‌های عمده را دراین فیلم عهده دارند

صحنه‌ای از فیلم لذت زندگی

فدریکو فلینی کارگردان معروف ایتالیائی که فیلم «جاده» اوموفقیت زیادی کسب کرده اینك فیلم«لذت زندگی» را تهیه کرده است که از همان ابتدا نمایش آن موجـی از اعتراض محافل واتیکان را بر علیه آن بر انگیخت ولی این فیلم بـا استقبال زیادی در ایتالیا مواجه گردید . فلینی در دفاع از فیلم «لذت زندگی» میگوید : من میل‌دارم یك فیلم حقیقی از زندگی کسانی تهیه کنم که در جستجوی «لذت زندگی» سعادت حقیقی و احساسات لازم برای زندگی در یك اجتماع‌را از دست میدهند و من در فیلم خود این قسمت را بنحو شایسته‌ای نشان داده ام .

فیلم «لذت زندگی» از زندگی دونفر مرد طبقه مخصوصی اقتباس شده است .

در این فیلم مارچلو ماسترو یانی هنر پیشه ایتالیائی که بعنوان دون‌ـ ژوان ایتالیا معروف شده وانیتاـ اکبرگ و انوك امه وماگالی نوئل نقش های اصلی را بعهده دارند .

در فیلم لذت زندگی مارچلودر نقش روز نامه نگاری ظاهر می شود وما اورا می بینیم که زمانی عاشق دختر یك کارخانه دار میشود و گاهی دل در گرو عشق رقاصه ای زیبا می‌بندد و لحظه ای دل‌هوسبازش بدنبال عشق ملکوتی رهبری میگردد.

آنچه بیشتر فلینی را تشجیع به تهیه این نوع فیلمها میکند موفقیت فیلمهای او در میان مردم است .

این فیلم چندشب‌قبل درفستیوال کان با حضور فدریکو فلینی و هنرـ پیشگان آن نمایش داده شد وموفقیت زیادی کسب کرد، شدت استقبالی که از فیلم «لذت زندگی» بعمل‌آمد آنرا دوراس فیلمهای فستیوال قرار داده و بنظر میرسد که جایزه ای جدید نقشهای اصلی آنرا بر عهده دارند .

دیروز امروز

چرا چارلی میخنداند ؟ چرا چارلی میخندد؟

این مسئله‌ایست که مدتهامورد توجه روانشناسان قرار گرفته . اغلب روانشناسان امریکائی که‌بر روی شخصیت های زمان مامطالعه میکنند میگویند چرازحمت بکشیم واحوال وآثار روانی شخصیت های گذشته رااز لابلای اسنادبی اعتبار

تاریخ بدست آورده آنهاراتحلیل کنیم ؟

مسلما تحلیل آثاری که زوال پیداکرده ودرصحت وسقم آن ها هم حرف است اعتبار زیادی ندارند پس چه‌بهتر که بهشخصیت هـای این زمان ببردازیم وتظاهرات‌روانی آنهارا مورد تحلیل قرار داده اسرار درونی آنانرا بشناسیم زیرا مدارك مادر این موردحاضر وآمـــاده‌است وچون تحلیل درباره شخصیت‌های زمان ماهست مردم توجه بیشتری بدان‌ها میکنند.

بهرحال یکی از کسانی که خیلی

مورد نظر روانشناسان وروانکاوان است چارلی چاپلین میباشد. یکی ازروانکاوان‌امریکائی موسوم‌بدکتر «راپاپورت» میگوید:**علت اینکـه چارلی میخندد ومی‌خنداند اینست که درکودکی رنج فراوان کشیده وی این عقده کودکی را اکنون با خنداندن وخندیدن تسکین میدهد.**

پدر وی درسه سالگی مـــرد و خانواده‌وی درفقر وبیچارگی دست‌و پاهیزد. مادر چارلی مریض بود و دوپسر وی ناچار شدند دوسال را دریتیم‌خانه زندگی کنند تا اینکه مادر بهبود یافت وتوانائی مواظبت ازآنان رابیدا کرد. اگرخوب‌بلباس های چارلی درفیلم هانگاه کنیم‌می‌ـ بینیم اوکودکی است که نقش بزرگترها را دارد.

چارلی پس‌از مرك پدر خانواده خودرا باکوشش وسختی اداره می‌ـ کرد وی در این زمان هفت‌ساله‌بود البته اگر کودکی نقش مرد را در صحنه زندگی ایفا کند خود بخود عجیب ودرنتیجه مضحك میشود.

چارلی نیز درفیلمهای خود با ذوق عجیبی این مناظر گذشته زندگی‌را جاندارتر جلوه میدهد وآنرامضحك‌ـ ترمیسازد هر نکته کوچکی درهر فیلم چارلی اشاره‌ای به‌یکی ازنکات زندگی کودکی اوست بااین‌تفاوت که‌وی آن‌صحنه راپرورده وبا هنر معاصر تطبیق داده است.

چارلی میخواهد در فیلمهای خود کودکی رانشان دهد که وظائف بزرگترها رابرعهده دارد وکارهای آنانرا تقلید میکند اماجهان آنهارا نمی‌فهمد واز تجارب‌شان سردر ـ نمی‌آورد معذلك‌دوست داشتنی‌است مردم نه‌تنها گستاخی وتهاجم اورا بردوی صحنه‌نادیده می‌انگارندبلکه اورا می‌ستایند چاپلین در حقیقت موضوع فیلمهای خودرا نمی‌آفریند بلکه آنهارا از خاطرات کودکی بوجود می‌آورد.

چارلی ازخاطرات کودکی‌رنج میبرد.

از فستیوال کان چه خبر؟

اولین درس

ماجرای عشق بیحاصل

«اولین درس» نام فیلمی است کـ ه‌از طرف سینمای بلغارستان در فستیوال کان نمایش داده شده و مدت زیادی حضار را تحت تاثیر قرار داد. موضوع فیلـم ماجرای عشقی است که بین یك جوان فقیر ماهیگیر و یك دختر دانشجو که وابسته به فامیل ثروتمندی است بوجود میآید این دو یکدیگر رادوست دارند ولی بزودی متوجه میشوند که بین آنها اختلاف طبقاتی وسیعی حکمفرما است و عشق آنها کـم‌کم محو وزایل شده و ناکامی جایگزین آن میگردد. جوان وارد فعالیت های سیاسی میگردد و بزودی دستگیر میشود. فیلم باین نتیجه میرسد که اختلاف طبقاتی نباید بین دو قلب که یکدیگر را دوست دارند جدائی بیافکند این فیلم‌را رانکل والجانف کار گردانی کرده و دو هنرپیشه جدید نقشهای اصلی آنرا بر عهده دارند .

بازی شماره ٦

تصاویر یك تاهفت برای خود جائی در چهار کادر آ.ب.ث.د. (تصویر بزرك) دارند. شما جای آنها راتعیین کنید . اما متوجه باشید که برای شما دام گسترده ایم .

حل درصفحه ۱۱

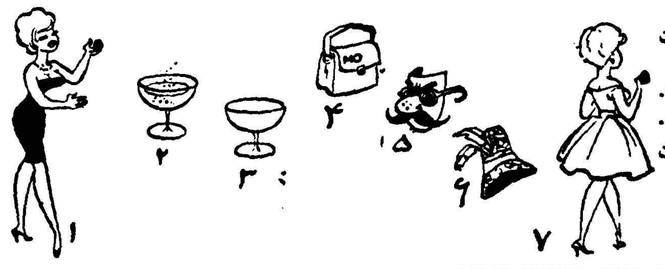

حل بازی شماره ٥ در صفحه یازدهم

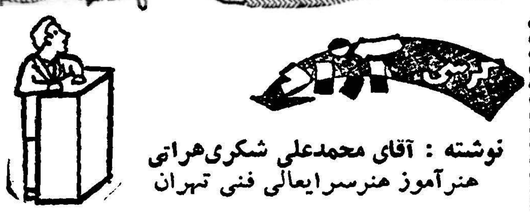

نوشته : آقای محمدعلی شکری‌هراتی هنرآموز هنرسرایعالی فنی تهران

رانندگان گذشت وهمکاری ندارند

یکنفر پروفسور فرانسوی بنام آقای پری که چندی قبل به‌تهران مسافرت کرده درباره خیابانهای این شهر میگوید :

خیابانهای تهران مرا بیاد زمان جنك پاریس و اعلام آژیر هوائی میاندازد چه مردم در چنین موقعی که خانه‌هایشان از طرف‌بمب های مخرب و آتش زا تهدید میشد بطرف پناهگاهها میدویدند ، اتومبیل ها در هر نقطه از خیابانها میماندند و عابرین در وسط خیابان بیکدیگر و به اتومبیل تنه میزدند .

اگر این نظریه را خارجیان بشنوند ممکن است اغراق تصور کنند ولی ما که خود در جریان هستیم لااقل باید قبول کنیم تااندازه زیادی با حقیقت وفق دارد بعقیده من اگر مسئولین راهنمائی و آنهائی که در امر عبور و مرور صاحبنظرند در این قضاوت‌قدری بررسی و غور نمایند آسانتر بر مشکل عبور و مرور فائق خواهند شد .

باید دید چرا رانندگان این اجازه را بخود میدهند که در نقاط ممنوعه توقف و پارك کنند ؟ و چرا در خیابانهای شلوغ قسمت زیادی از خیابان را برای پارکینك در نظر میگیرند ؟ جواب این سئوالات را مامورین مربوطه بهتر میتوانند بدهند .

موضوع دیگر بی احتیاطی عابرین است عابری که یکدفعه ازوسط میخکوب عبور کرد و راننده حق او را از لحاظ تقدم رعایت نکرد آیا بار دیگر بحریم راننده احترام میگذارد واز میخکوب میگذرد. اصلا و ابدا باید حس همکاری و صمیمیت بسیار زیادتری درکلیه مراحل اجتماعی بخصوص در امر عبور و مرور حکمفرما باشد .

دو روز قبل در چهار راه شیرین نزدیك بساعت ۸ صبح ناظر واقعه بسیار جالبی بودم .

چهار اتومبیل از چهار راه بوسط خیابان آمده بودند و طوری تقاطع کرده بودند که راه بسته شد بود موضوع جالب این بود که هیچیك از رانندگان که سه دستگاه‌آنها ماشین شخصی بود حاضر نبودند با وجودیکه محل داشتند عقب بزنند و تقریبا سه دقیقه هم چهار راه‌بسته شد تا اینکه بوساطت یکی از عابرین راه باز شد در صورتی که چهار راه مزبور جزء چهارراههای نسبتا کم عبور است و علت اصلی این فقط عدم همکاری بود که این‌واقعه جالب و در عین حال مضحك را بوجود آورد و شاید چون ترس نبود حق تقدم و احترام همکار را فراموش کرده بودند و برای یکدقیقه گذشت نکردن سه دقیقه معطل شدند .

رانندگان ما اکثرا باید بترسند (از جریمه) تا وظیفه‌شناس باشند و پیاده‌روندگان هم دست کمی از آنان ندارند بعقیده اینجانب توجه بمطالب زیر در از بین بردن مشکل عبور و مرور سهمی بسزا خواهد داشت .

۱ـاداره راهنمائی و شهرداری هیئتی از مبرز ترین مامورانخود و رانندگان قدیمی و عابرین علاقمند برای بررسی و کنترل بیشتر وضع عبور و مرور و درك نقائص آن تشکیل داده و با استفاده از نتایج رفراندوم های صنفی و مراجعه بنتایج نظریات مردم در روزنامه ها معایب را درك نموده و آنچه از قوانین و نظامنامه های ممالك مترقی را که با وضعیت فعلی تهران توافق دارد با قدرت تمام بکار بندند .

۲ـ در چهار راهها و معابر شلوغ طرح ایجاد راه رو های زیر ـ زمینی و همچنین سواره روهای زیر زمینی با شیب ملایم که پیچهای تند را از بین ببرد عمـ ـ ـ سی ـ ـ راهرو هائی هوائی‌با استفاده از ترانسمسیون و پله برقی برای گذ ـ ـ عابرین از عرض خیابان ایجاد گردد و نگارنده حاضر است چند طرح علمی و نسبتا کم خرج را مجانا در اختیار مسئولین قرار دهد .

۳ـدر نقاط شلوغ که جدول بندی خیابانها با وسایط نقلیه‌قدیمی موافق است خیابانهای وسیع تر و مطابق بر موازین مهندسی و شهر سازی ممالك بزرك ایجاد گردد .

-۱۹-

بزرگترین این ساختمانها عمارتی است که روبروی در اصلی بازداشتگاه واقع شده وشامل‌پاسگاه ، آشپزخانه ، قسمت آهنگری و چند قسمت دیگر.

یك ساختمان دیگر برای زندانیانی که‌محکومیت‌های خفیف‌تری دارند ودوره حبس خودرا باکار میگذرانند اختصاص داده شده و در آنجا قسمت های رختشویخانه و سایر کارهای دستی وجود دارد و همچنین یك قسمت مجزا نیز هست که به زندانیان یهودی اختصاص دارد .

پنجره های سالن غذاخوری زندان زنان روبه حیاط سوم باز میشودو در کنار آن اطاقهائی‌برای مامورین زندان هست که‌جلوحیاط کوچکتری‌واقع‌شده.

از انتهای این حیاط یك راهرو سر پوشیده شروع میشود که سقف‌آن هم سطح‌بادیوار داخلی زندان است ویك درآهنی این‌راهرو رامستقیما به تالار دادگاه متصل میکند .

آنطرف دیواری که پشت این تالار قرار گرفته عمارت دادستانی نظامی واقع‌شده وخط‌آهن از پشت این‌عمارت میگذرد .

این ساختمان باوجود آنکه ظاهرا از بازداشتگاه جدا است اما در حقیقت قسمتی از آنرا تشکیل میدهد و دیوار بلندی که بدیوار اصلی زندان منتهی میشودرابطه‌آنرا با خارج قطع میکند .

اگر کسی روی پل راه‌آهن بایستد می‌تواند ساختمان دادستانی و تالار محاکمات را به‌بیندو پشت آن قسمتی از طبقه بالای عمارت اصلی زندان نیزاز میان دو دیوار داخلی و خارجی پیدا است .

در صورتیکه شخص از راهی که از کنار عمارت دادستانی و تالارمحاکمات رد میشود جلوبرود در انتهای آن یك میدان بزرك میرسد که در اطراف آن سیم خاردار کشیده شده وورود به‌آن‌ممنوع‌است .

از این نقطه می‌توان قلعه تاریخی «مونتلو» ودر طرف راست ، در اصلی بازداشتگاه‌را دید و بطور کلی منظره‌وهم انگیزی‌درنظر انسان‌مجسم‌میشود.

بازداشتگاه «مونتلو» یکپارچه برنك خاکستری است . یك خاکستری تیره و کثیف که همه جا را ازدیوارها گرفته تا بدنه ساختمان و داخل راهرو ها و سلول ها پوشانده و بنحو عجیبی حالت وحشت توام با انتظار کسانی راکه دراین قلعه زندانی هستند مجسم میکند .

یونیفورم خاکستری مایل بسبز زندانیان نیز بارنك ساختمان هماهنگی دارد ودکورزندان‌را تکمیل میکند .

این زندانیان‌ازافراد یك هنك ارتش آلمان که درلیون استقرار داشت بودند وبرخی از آنها از نشانهاو مدالهای جنگی که به لباس خودداشتند پیدابودکه‌در جنك هم‌شرکت کرده‌اند .

سربازان مزبور هر وقت نگهبانی داشتند کلاه خودآهنی برسرمیگذاشتند و تفنگهای خودکار که بطور مسلسل گلوله شلیك میکند بدوش میگرفتند . البته روی لوله تفنك یك‌سرنیزه هم سوار بود .

موضوع قابل توجه این بود که یونین های آنها همیشه واکس زده و کمربندوتکمه های لباسشان برق میزد . اسلحه آنها نیز پیوسته تمیز و مرتب بود .

«فرانزل» مسئولیت رسیدگی باین امور را بعهده داشت والحق وظیفه خود راخوب انجام میداد .

او قبل از اینکه وارد ارتش شود مدیر عملیات یك سیرك بوده و مثل اینکه در ارتش هم شغلی که با کار قبلی او تناسب نداشته باشد باو نداده بودند چون دراینجا هم سر نگهبان وبعبارت دیگر مدیرعملیات زندان بود واگر این بازداشتگاه را بعلت وضع خاصی که داشت ورفتاری که از طرف مامورین نسبت به زندانیان میشدبه‌یك سیرك تشبیه میکردندزیادتشبیه‌نامناسبی‌نبود.

«فرانزل» شغل خودرا خیلی جدی تلقی میکرد ، او همیشه یك شلاق کوتاه دردست داشت که‌بند چرمی آن به‌مچش بسته شده‌بود ،صدای رعدآسایش در تمام اوقات‌در گوشه و کنار زندان نگهبانی میخوردواز هرنقطه‌ای درنقطه دیگر شنیده میشد .

سرگروهبانی‌که زیردست «فرانزل» کارمیکرد وسمت معاون وی را داشت دارای شخصیت کاملا متفاوتی بود و بنظر میرسید که‌برای این پست وصله ناجور است وابدا بدرد کاری که‌برایش انتخاب کرده‌اند نمیخورد .

وی برعکس رئیس خود از اموری که بعهده اوگذاشته بودند بیچوجه خوشش نمی‌آمد وهروقت که یکی از قوانین «فرانزل راانجام میداد این‌موضوع بخوبی در قیافه اش پیدا بود .

وی‌دارای ظاهرخوش آیندی بود ورفتارش نیز تاآنجا که‌بشخص‌خودش ارتباط پیدا میکرد دست کمی ازظاهرش نداشت .

هروقت که‌بازداشتگاه‌درسکوت وآرامش بسرمیبرد وصدای ضربات شلاق وفریاد زندانیان بگوش نمیرسیدهمه‌میدانستندکه فرانزل استراحت‌میکندو اداره امور بازداشتگاه بدست معاونش سپرده شده .

بطور خلاصه میتوان گفت که‌اودرست نقطه مقابل فرانزل بود .

معمولادرمدت روز درنوبت بطور مداوم سرباز به‌نگهبانی ایستاده‌بود ، یکی درمقابل دربزرك ودیگری در مدخل محوطه داخلی بازداشتگاه .

اما این سیستم بامسئله تعداد زندانیها ارتباط داشت و هروقت که‌عده زیادتری درسلولها جای میگرفتند به‌پستهای‌نگهبانی دائمی نیز اضافه‌میشد.

موقعی‌که من درسلول شماره ٤٥ یعنی درسلول قبلی خود بودم تا مدتی شبها نیز فقط دوسرباز بطوردائم در دونقطه فوق‌الذکر پاس میدادند

وتغییر نگهبانهابصورت‌گشت بود ولی درماه ژوئیه که حتی‌کارگاههای‌زندان وانبارهای چوبی نیز زندانیان پرشد اقدامات احتیاطی بیشتری بعمل آمد وبرتعداد پست‌های نگهبانی شب اضافه گردید .

درسلول ۱۰۷ یعنی سلول فعلی‌خود هرشب صدای‌پای یك نگهبان‌را از فاصله نزدیك میشنیدیم‌ووقتی خودرا ازدیوار بالا میکشیدیم و پشت پنجره میرفتیم می توانستیم یك نگهبان را درحیاط زندان مردهابه‌بینم‌وصدای‌قدم‌زدن مرتب یکنفردیگررااهم ازمحل بین پلکان وقسمت زندانیان یهودی میشنیدیم.

معاون فرانزل وسرگروهبان درطبقه‌اول ساختمان‌اصلی زندان میخوابیدند و گروهبانی‌که نوبت خدمتش بود دراطاقکی نزدیك دروروی‌محوطه‌داخلی .

شب کلیه‌درها بدون استثنا قفل شد واین‌کار بقدری باشدت ودقت انجام می گرفت و بازکردن درها باندازه‌ای مشکل بودواحتیاج‌به‌تشریفات‌داشت که‌حتی اگرگشتاپودر موقع‌شب‌میخواست یکنفر زندانی را وارد بازداشتگاه نماید که خیلی‌بندرت چنین کاری میکردند مامورین میبایستی نخست زنك دربزرك‌رابزنند وشناسائی‌بدهند وبعد بامقررات خاصی ازدیوار محوطه‌داخلی، پست نگهبانی و حیاط عبور کنند وتازه آنوقت زنك‌در ساختمان‌را بصدادرآورد وشناسائی بدهد واوراق‌مربوطه‌را ارائه‌نمایدتانگهبان درراباز کند واجازه‌ورود بدهد .

نیازمندیها و آگهی‌های کوچک

استخدام میشود

استخدام میشود

کارگرسوهان کار درجه ۱ که‌در قسمت ساختن سمبه ماتریس‌تخصص داشته باشد .
کارخانه جنرال مکانیك - جاده قدیمی قزوین - کیلومتره ۴ـ۲
آ ـ ۵۸۲۶

AIR FRANCE
engage
— 1 Agent Commercial
— 3 Agents de Trafic
parlant français et anglais, âgés de 25 à 35 ans, bonne présentation.
Se présenter ou écrire 91 Ferdowsi 5ème étage de 9 h à 12 h.
۱ـ۲ آ ـ ۶۴۰۲

همدشرکت وسینما بکارمند مرد با سپرده نقدی بمعداز ظهرها نیازمنداست داوطلبان بموسسه کاریابی‌البرزامیریه فرهنك مراجعه نمایند .
۳ـ۱ آ ـ ۵۵۵۰

یك پیشخدمت زن

که‌امور خانه‌را هم سرپرستی کند بشرط داشتن سواد وضامن معتبرمورد نیاز است صبح‌هاازساعت ۸تا۹ وعصر هااز ۳تا۴ باتلفن ۴۸۰۷۲ مذاکره شود .
۲ـ۱ آ ـ ۵۶۳۹

کشباف تهران

بچندنفر بانوی خیاط‌برای چرخ کاری نیازمنداست .
داوطلبان بخیابان لاله‌زار پاساژنور مراجعه فرمایند تلفن ۳۷۲۳۵

کارخانه کانادا دارای چند نفر فروشنده مرد باشرایط‌زیراستخدام میکند .
۱ـ حداقل سه‌سال سابقه فروش (عرضه‌کردن کالا) داشته باشند .
۲ـ دارای برك‌خاتمه‌خدمت ویامعافی دائم باشند .
۳ـ قبولی سوم متوسطه ارائه دهند.
۴ـ ضامن معتبر معرفی کنند .
۵ـ حداقل سن ۲۵ وحداکثر ۳۵
واجدین شرایط همه‌روزه میتوانند بین‌ساعت ۳تا۵ بعدازظهر به کارخانه کانادادرای جنوب فرودگاه مهرآباد مراجعه کنند .
۲ـ۱ آ ـ ۶۳۸۸

بیکنفر مترجم که‌بزبان ایتالیائی و فارسی‌آشنائی کامل‌داشته باشد نیاز مندداست داوطلبان میتوانند ساعات اداری باتلفن های ۳۷۳۶۲ و۳۸۸۵۲ تماس حاصل نمایند .
۳ـ۱ آ ـ ۵۵۰۱

گراورسازی زانیچ‌خواه

به چند نفر جوان باسواد تاسن ۱۸ برای کار آموزی نیازمند است لاله‌زار گراور سازی زانیچ خواه‌کوچه ممتاز تلفن ۳۳۸۴۵ ـ ۲۴۹۶ ۳
آ ـ ۱۲۲ ۶ ـ ۲

خانمی‌که بتواند شب و روز

ازیك بچه ۸ ساله نگهداری نماید موردنیازاست . آشنایان بزبان فارسی یا انگلیسی حق تقدم دارند . فیل‌از ساعت ۸ صبح به تلفن ۶۹۷۱۶ وبین ساعت یك تا۱۰ بعدازظهر به ۲۵۴۶۷مراجعه نمائید .
۲ـ۱ آ ـ ۶۵۳۰

به دو نفر دوشیزه یا بانو

جهت ماشین نویسی فارسی احتیاج است . به صندوق پستی ۱۹۶۹ با آدرس کامل خودتان مکاتبه فرمائید . آ ـ ۵۹۱۵

یك دوشیزه یا بانو

برای اداره کردن منزل تلفن ـ ۸۱۹۱۰
۲ـ۱ آ ـ ۵۶۹۳

به‌استاد کار و کارگر درب

و پنجره ساز نیازمندیم به تلفن ۸۲۲۱۵۶ ازساعت یك‌الی ۵ بعدازظهر مراجعه شود .
آ ـ ۵۸۴۳

بچند نفرفروشنده کار آزموده

زن ومرد احتیاج داریم داوطلبین‌از ساعت ۶الی ۸ بعدازظهر به فروشگاه مخصوص خیابان شاهرضا چهارراه کرگان مراجعه فرمائید .
آ ـ ۶۵۸۸

بچهارنفر دوشیزه یا بانو

نیازمندیم عکاسی ژان خیابان شاهپور مقابل فرهنك
آ ـ ۵۸۶۱

شاپور کارمن
صندوق پستی ۵۲۵ ـ تلفن ۵۰۵۹۶
آ ـ ۶۵۹۴

استغلالات

مستاجرین محترم‌مستغلات

صدها منزل و آپارتمان خالی‌موجود داریم و از شما کمیسیون دریافت نمی‌کنیم لاله‌زار نزدیك مهران سازمان تهیه مسکن تلفن ۳۹۹۵۳ و ۳۹۲۹۳ مراجعه فرمایند .
۱ـ۳۰ آ ـ ۳۸۶۷

برای خریدو فروش اراضی

عباس آباد بخیابان روزولت‌ایستگاه شریف بازرگانی محمدی و اخوان تلفن۸۲۱۳۵۱ مراجعه فرمائید .
۱ـ۳۰ آ ـ ۳۸۷۹

تهیه‌کننده

نقشه‌های ساختمانی

شرکت فرازنو ابتدای خیابان منوچهری پاساژساعتچی تلفن۳۰۲۶۰۱
آ ـ ۶۰۲۶ ۱ـ۱۰

نارمك ـ تهران‌نو ـ تهران پارس ـ نیروی‌هوائی‌ـوحیدیه

برای خرید وفروش نقد واقساط زمین وخانه وهرگونه معاوضه به بازرگانی امینی
اول سیمتری نارمك تلفن۹۱۰۰۹۰ مراجعه فرمائید .
۲ـ۱ آ ـ ۵۳۶۵

پول‌شرطی موجود است

هر مبلغ پول بخواهید با سند مالکیت ببازرگانی پارس خیابان فروردین جنب دفتر خانه ۷۳ تلفن ۴۵۱۴۲ مراجعه فرمائید .
۳ـ۱ آ ـ ۵۶۶۹

مقاطعه ساختمان

و تهیه نقشه های مدرن ونظارت ساختمان بقیمت مناسب در شرکت ساختمانی بتون ریز ساختمان ها و نقشه های شرکت را می توانید‌از نزدیك ملاحظه فرمائید . جهار راه دروازه دولت روبروی خیابان‌سعدی تلفن ۶۹۴۹۵
آ ـ ۶۵۶۰

پول شرطی

هرمبلغ بخواهید موجوداست بدفتر معاملات پول شاهرضا مقابل کافه شهرداری تلفن ۴۲۵۱۲رجوع فرمائید.
۱ـ۱۰ آ ـ ۵۸۵۹

اجاره داده میشود

خانه اجاره درشمال شهر

جاده کرج پائین مجسمه ۲۴اسفند خیابان بختیاری شش اطاق باحمام آب برق و تلفن ماهی ۱۵۰۰ تومان دربست اجاره داده میشود با تلفن ۶۳۱۱۶ مکالمه فرمائید .
۱ـ۱۰ آ ـ ۶۲۴۴

یکدستگاه خانه چهارطبقه

با بیست اطاق واطاقهای مستخدم وحیاط واستخر باآب لوله و برق و دوشماره تلفن تماما تازه سازیکجا یابد وقسمت بادرب جداگانه درخیابان ناصر آخر خیابان ویلا اجاره داده میشود باتلفن ۴۸۰۷۲ و۴۲۳۵۴ مذاکره شود .
۲ـ۱ آ ـ ۵۶۳۹

آپارتمان اجاره درقلهك

پنج اطاق و لوازم تلفن ۸۵۱۸۲۶
آ ـ ۵۵۸۷ ۱ـ۳

یك‌خانه نوساز دارای ۵ اطاق واقع درخیابان شهباز (بدون واسطه) اجاره داده‌میشود بتلفن ۴۴۲۴۶ مراجعه شود .
۳ـ۱ آ ـ ۵۳۹۵

طبقه اول ساختمان مدرن

۱۷۵متر زیربنا دارای ۲۰۰ متر حیاط پنج اطاق یك هال بزرك سه‌زیر زمین قابل سکونت گاراژ آب و برق و تلفن واقع درباستیان شرقی بدون واسطه‌برای اجاره حاضر وآماده است تلفن ۶۶۴۸۷ .
آ ـ ۵۷۳۳

آپارتمان های مدرن

سه وچهار اطاقه دارای سرسرا وان آب‌گرم وسرد واقع در خیابان بهرامی کوچه یاسمن اجاره داده میشود‌ساعت ۱۷ تا ۲۰ بتلفن ۶۶۳۶۴ مراجعه فرمائید .
۳ـ۱ آ ـ ۵۷۶۱

دو دستگاه آپارتمان هرطبقه چهار اطاق

هال ، سرویس کامل آب‌گرم کن ، وان ، تلفن فرعی برخیابان ساسان اجاره داده میشود تلفن ۶۴۹۶۳ مراجعه شود .
۲ـ۱ آ ـ ۵۷۴۵

آپارتمان

۶دستگاه آپارتمان ۵ اطاقه با برق و تلفن واقع در بر خیابان پهلوی یکجا یا جداگانه‌اجاره داده میشود طالبین به تلفن ۸۲۶۲۸ رجوع‌فرمایند

فروش اتومبیل

تراکتورکهنه با نو عوض میکنیم

همه نوع دیسك ـ گاو آهن ـ کولتیواتر ـ نهرکن ـ شن‌کش مرزبند سیب زمینی ـ زمین صاف کن ـ مرز بند خربوزه کاری با شرایط سهل فروخته میشود .

تراکتور با زمین عوض میشود

کامیون کمپرسی و غیر کمپرسی فروشگاه اتومبیل و تراکتور مهندس کرمانچی خیابان تهران نو تلفن ۳۷۰۰۴ ـ ۳۰۳۸۸۷
۱ـ۱۵ آ ـ ۶۴۸۶ « آنا »

باسه هزار تومان پیش قسط یکدستگاه‌اتومبیل تاکسی‌نویا کار کرده فروشگاه اتومبیل وتراکتور مهندس کرمانچی ـ خیابان تهران‌نو تلفن ۳۷۰۰۴ ـ ۳۰۳۸۸۷
۱ـ۳۶ آ ـ ۴۱۱۰ «آنا»

برای اتومبیل شما

لوازم ضروری وزیباکننده هرنوع‌اتومبیل مدرن امروز

رادیو ۵ موج اتومبیل «سانوند» ساخت معروفترین کارخانه سوئد باربند وروشوئی اتومبیل .
بادبزن اتومبیل (۶و۱۲ولت)
سایبان پلاستیکی جلو شیشه اتومبیل
گرام ۴۵ دور اتومبیل
قهوه جوش اتومبیل
بلند گوی اتومبیل (باقاب فلزی)
(مخصوص برای اتوبوس وجیپ)
۱۲مدل آنتنهای مختلف اتومبیل
برای اتومبیل های فولکس واگن ـ فیات ـ ولوو ـ ایل ـ بنز ـ جیپ وسایر اتومبیلهای مختلف
فروش کلی و جزئی: رادیوهاروطوقنبان خیابان فردوسی مقابل‌درب سفارت انگلیس تلفن۳۶۸۰۷
آ ـ ۶۶۱۶

جویای کار

مهندس الکتریك باچهارده سال سابقه

کاردر پروژه‌های الکتریکی وتخصص در تعمیرات‌ماشینهای‌مربوطه‌وشناسائی کامل بزبان انگلیسی برای قبول و تنظیم واجرای پروژه‌های بزرك ازقبیل توزیع شبکه‌های‌الکتریکی و پروژه‌های کوچك آماده می‌باشد لطفا ازساعت ۵ر۵ تا۷ بعدازظهر به تلفن شماره ۶۸۹۰۱ مراجعه فرمایند .
۴ ـ۱ آ ـ ۵۵۶۸

درس خصوصی انگلیسی

به‌تلفن ۶۸۵۳۰ مراجعه فرمائید
۲ـ۲ آ ـ ۴۶۳۷

راننده جوانی دارای گواهینامه‌دوم شخصی باورقه خاتمه خدمت سربازی جویای کاراست به‌راهنمای شماره ۱۲۹۸ اطلاعات مراجعه شود .
آ ـ ۵۸۵۳

جوان تحصیلکرده‌ای که‌درامور اداری . قضائی . مکاتباتی . دفترداری دوبل و ماشین نویسی اطلاعات کافی دارد مایل است بعد از ظهر ها در موسسه‌ای مشغول گردد .
طالبین‌با صندوق پستی ۱۲۸۸ مکاتبه فرمایند .
آ ـ ۵۶۹۷

دوشیزه‌دیپلمه‌وآشنا بماشین‌نویسی، بایگانی ، دفترداری برای تمام روز یا نصف روز جویای کار است براهنمای شماره ۱۲۹۷ اطلاعات مراجعه شود.
آ ـ ۵۷۴۱

واگذار میشود

مغازه‌ای درمیدان‌ژاله بابرق

مستقل و قفسه بندی بقیمت مناسب واگذار میشود طالبین به بنگاه‌علیزاده جنب سینما ژاله مراجعه نمایند .

دواطاق باوسائل برای

دفتر دریك آپارتمان واقع درناصر خسرو نزدیك بازار واگذار میشود بعد ازظهرها ازساعت ۱الی ۴بتلفن ۶۵۲۱۰ مراجعه شود .

باسرقفلی مناسب

برای فروشگاه بزرك وکوچك دربهترین نقطه تهران

چندباب مغازه‌۵دهنه‌و۳دهنه و۱ دهنه باارتفاع پنج‌متر بااجاره‌وسرقفلی‌مناسب درانتهای خیابان روزولت‌مقابل دانشگاه نظامی اجاره داده‌میشود‌ازساعت ۷ تا۹ عصر بتلفن ۳۰۳۰۶۰ یادرمحل مراجعه شود .
آ ـ ۵۸۷۹ ۱ـ۲

آگهی های کوچك

دفتر فنی مساش

مخصوص متره کارهای راه سازی وساختمانی و طرح و نقشه و نظارت ساختمانهای بزرك و کوچك وسیله مهندسین مجرب اروپا دیده
نشانی ـ انتهای خیابان بهار کوچه عمرانی کاشی ٤ تلفن ٦٤٩٤٩
آ ـ ٥٣٧٥ ١ـ١٠

عروسی

عصر روز پنجشنبه جشن عقد وعروسی آقای حسین زرین زلف با دوشیزه تازه کندی بامراسم باشکوهی منعقد واز مدعوین پذیرائی گرمی بعمل آمد .

این پیوند خجسته را بخانواده عروس و داماد خصوصا آقای حسین زرین زلف از صمیم قلب تبریك گفته سعادت و موفقیت داماد و عروس را آرزومندیم .
معصومی وبانو

تبریك

خداوند پسری به آقای نصیر نصیریان و بانو عطا کرد که چون تولد کودك مصادف باشب میلادامام هشتم «ع» بودبنام «مسعود» نامیده شد .

مقدم نوزاد جدید را به دوست عزیز آقای نصیریان تبریك عرض‌می کنم و برای (مسعود) کوچولو وپدر ومادر ارجمندش سعادت و سلامت آرزومندم .
هوشنگ پور شریعتی

بفروش میرسد

بقیمت مناسب بفروش میرسد موتور دیزل ۱۱۶اسب ۷۵۰ دور یك سیلیندر آلمانی کمی‌کار کرده‌طالبین به تلفن شماره ۲۱۹۰۱ قبل ازظهرها مراجعه نمایند .
۵ـ۱ آ ـ ۵۲۱۴

خانه فروشی بمناسبت مسافرت‌مالك

در بهترین محل نزدیك بلوار کرج و خیابان پهلوی بمساحت نهصد متر با بنای دومرتبه لوکس خوش نقشه دارای همه گونه وسائل راحتی و تهویه گرم وسرد برای دیدن ومذاکره رجوع فرمائید .لاله‌زار ۳۹۷۸۴ به:
بنگاه کوشان
۲ـ۱ آ ـ ۶۳۶۶

مستقل کوچك برخیابان

اکباتان بعلت مسافرت به‌فروش میرسد تلفن ۳۵۸۶۲
۲ـ۱ آ ـ ۵۸۰۹

خانه‌شخصی‌ساز بسیارمحکم

آجر بهمنی به مساحت ۳۶۰ متر و ۳۷۰متر زیر بنا سه طبقه دارای ۹ اطاق زیر ورو مطبخ بزرك وسایرلوازم واقع در خیابان سی متری ملك جنوب باغ صبا بابرق و لوله کشی آب بدون واسطه بفروش میرسد طالبین به تلفن ۳۸۵۹۳ مراجعه فرمایند .
آ ـ ۵۶۸۹

داروخانه اصل شعاع‌واقع

درخیابان مهران دروازه شمیران‌با سابقه ۲۰ سال کار بعلت کسالت بفروش میرسد طالبین بعدازظهرها به فتودولوجنب پمپ بنزین مجلس مراجعه نمایند .
آ ـ ۵۸۷۵

یك قطعه باغ مشجر

در بهترین نقطه شهر کرج پشت شهرداری بقطعات ۱۲۰ الی ۵۰۰ متری تقسیم شده و برای احداث ویلاو ساختمان ییلاقی و منزل‌مناسب برای فروش حاضر است طالبین‌در کرج خیابان دانشکده به مغازه آقای شارعی پادر تهران تلفن ۲۱۳۳۵ و ۲۵۷۵۱ مراجعه فرمایند
آ ـ ۶۵۵۰

خانه‌فروشی درتجریش

واقع در بهترین نقاط شمال میدان تجریش و نزدیك به هردو جاده شمیران دارای ۸ باب اطاق ـ باغچه ـ استخر و باتمام لوازم دیگر از قبیل برق ـ آب وتلفن بفروش میرسد طالبین عصر ها بین ۵ تا۷ بعد از ظهر باتلفن ۴۶۶۷۶ مکالمه فرمایند .
۳ ـ۱ آ ـ ۵۸۸۱

تلفنهای ۳ و۹۱واگذار میشود

صبحها تاساعت ۹ بتلفن ۳۰۲۱۹۴ مراجعه فرمایند .
۲ـ۱ آ ـ ۵۸۲۷

تلفن ٤ فروشی

۸ تا ۲ با تلفن ٤٦٩٧٤ مذاکره کنید .

اصباحات زندگی

رستوران ژاله مخصوص خانواده ها است دارای چلوکباب مطبوع وسایر اغذیه متنوع ولذیذ ایرانی و فرنگی اول لاله‌زار نو جنب سینما متروپل تلفن ۴۲۳۳۱

لامیدال

تخته مصنوعی رویه پلاستیك الوان را از شرکت سهامی آباد خیابان رفائیل روبروی باشگاه افسران‌شماره ۶۸ بقیمت تجارتی خریداری فرمائید برای عمده فروشی از واسطه استقبال میشود تلفن ٤٤١١٠

گم شده

یکبرگ‌چك‌بانك‌صادرات شعبه‌بازار شماره ۱۱۳۴۳۶ ـ ۲۲ر۲ر۳۹ازحساب شماره ۶۳۱۱ شیشه پخش بمبلغ‌پنجاه هزاررریال مفقود گردیده (دروجه‌مهدی خضروی بوده) و از درجه اعتبار ساقط می‌باشد . رونوشت هم به بانك داده شده .

گذرنامه شماره۴۳۳۴۹۱ر۶۵۸۳

مورخه ۱۶ر۷ر۱۳۳۵ بنام ژاله طالبی گم شده المثنی دریافت خواهم کرد گذرنامه فوق از درجه اعتبار ساقط است .
ژاله طالبی

مژدگانی

یك طغراجك شماره ۱۴۳۳۴۹ عهده بانك پارس بدون تاریخ بمبلغ پانزده هزار ریال مفقود لذا ازدرجه اعتبار ساقط و مراتب به بانك‌اطلاع وقابل پرداخت نمی‌باشد ازجوینده تقاضا میشود چك مزبور را بتلفن ۵۰۰۲۶ اطلاع و مژدگانی دریافت دارد .

آموزشگاههای فنی

کلاس نقشه‌کشی مخصوص محصلین

سازمان کلاسهای نقشه کشی‌مکتب بقراط روز سوم خرداد یك کلاس مخصوص دانش آموزان وروزهشتم یك کلاس جهت سایر داوطلبان تشکیل میدهد قبلا نام‌نویسی نموده باحق التدریس معمولی ضمن برنامه رشته‌های‌مختلف‌نقشه کشی ـ برآورد ومعماری‌برنامه‌نقشه‌برداری راهم بطریق علمی و عملی مجانا آموخته باکسب معلوماتی که‌معرف حقیقی شماست استخدام شوید .

مکتب بقراط

۱ـشاه‌آباد ـ کوچه‌ظهیرالاسلام شماره۹۲۰
۲ـ شاهرضا ـ مقابل خیابان بهار
۱ـ۲ آ ـ ۵۸۹۷

کلاس نقشه‌کشی

دوره جدید کلاس نقشه‌کشی راه‌و ساختمان بیست وهفتم اردیبهشت ماه زیر نظر استادان‌دانشمند‌تشکیل‌میشود دراین کلاس شرکت کنید ومانندفارغ التحصیلان دوره قبل استخدام شوید.

کاخ دانش

فادری ـ نرسیده بچهار راه اسلامبول

کلاس نقشه‌برداری

دوره جدید کلاس‌نقشه برداری در بیست وششم اردی بهشت بااستفاده از کاملترین وسائل تشکیل میشود . قبلا نام نویسی کنید .

کاخ دانش

فادری نرسیده به‌چهارراه اسلامبول
آ ـ ٦٥٤٨

نقشه‌کشی و طراحی

روزچهارم خرداد یك کلاس‌جدید نقشه کشی و طراحی در کاخ علم

آموزش فرهنك

تشکیل می گردد کلاسها سه‌ماهه و شش ماهه و یکساله می باشد کلاس نقشه برداری مجزا ، صورت فارغ التحصیلانی که با حقوق مکفی مشغول بکار شده‌اند با ذکر محل کارشان‌در آموزشگاه‌موجود است کلیه وسایل مجانی داده می شود چهارراه دروازه دولت روبروی خیابان سعدی

کاخ علم آموزش فرهنك

صاحب‌امتیاز و مدیرمسئول عباس مسعودی
جای اداره خیابان خیام چاپخانه اطلاعات

راهنمای پزشکی اطلاعات

دکترهای متخصص درمجاری ادرار و تناسلی

دکتر محمدرضا مسعد

رزیدنت‌سابق بیمارستانهای‌امریکا
درمان قطعی بیماریهای مقاربتی دروازه دولت روبروی ساختمان فیات تلفن ـ ۳۰۲۵۴۸ ـ پذیرائی‌عصرها ازساعت۵ الی ۸بعداز ظهر

دکتر دانشگر

امراض مقاربتی و جلدی و موزاك تازه و کهنه ورم پرستات ضیق مجرا مستی وبواسیر امراض زنانه و نازائی خیابان سپه مقابل بیمارستان تلفن ۳۰۲۴۱۶

دکتر معانی

امراض مقاربتی ـ مجاری ادرار ـ معالجه موزاك تازه و کهنه ـ ورم پروستات و سستی وناتوانی ـ ضیق مجرا امراض زنانه ـ خیابان فردوسی مقابل بانك ملی مرکز .

درمان قطعی موزاك تازه و کهنه وضعف قوای‌تناسلی

دکتر جناب زاده دارای گواهی نامه ازدانشکده طب فرانسه‌صبح و عصر خیابان منوچهری‌مقابل کوچه دبیرستان ژاندارك.

دکترا ـ پولوسا

متخصص بیماریهای مقاربتی‌مجاری ادرار تناسلی خیابان‌فردوسی شمالی کوچه صادق تلفن ٤٦٥٨٩ پذیرائی صبح و عصر

پلی‌کلینیك

دکترمجاهدی دکترصدیقی

رزیدنت سابق بیمارستانهای امریکا بیماریهای داخلی ـ اطفال ـ مقاربتی ترك تریاك وسایر مواد مخدره‌ترك الکل
مجهز بدستگاههای رادیو سکپی‌و اتروسل ترابی (بخور بنی سیلین وغیره) دیاترمی
پذیرائی بمعداز ظهرهاوایام تعطیل وشبها تاصبح
خیابان شاه روبروی مسجدسجاد شماره تلفن ٤٩٥٢٦

دکتر مرتضی شریفی

متخصص بیماریهای قلب و عروق از دانشگاه پاریس خیابان جامی ـ خیابان استخراول کوی خواجوپذیرائی عصر ها تلفن ٤٩٧٤٨ .

دکتر رحمانی

متخصص امراض اعصاب و روح از دانشگاه لندن خیابان پهلوی بالاتر از چهارراه امیر اکرم تلفن ٤٥١١٤ پذیرائی صبح و عصر

دکترهای متخصص دو بیماریهای جهاز هاضمه دکتر رفیعی

از دانشگاه پاریس معده ، کبد‌وروده ـ پذیرائی ۸الی ٤ بعدازظهر خیابان جامی اول کوچه پاریس تلفن ٦٣٠٦٠

دکتر عباس نیك‌نژاد

متخصص از دانشگاه پاریس در بیماریهای معده ـ روده ـ کبد ـ لوزالمعده ودرمان بواسیر بدون‌عمل قیستول ـ فیستور بامتد موثر
دروازه شمیران خ ـ گرامی

دکتر ـ س ـ صدیق ارشادی

رئیس سابق بیمارستان شرکت‌ملی نفت ـ مسجد سلیمان بیماریهای‌داخلی و کودکان
اول خیابان اردیبهشت ـ شماره۲۳

دکترملك افضلی

صبح وعصر بذیراتی مینماید
فلکه ـ تلفن ۸۱۱۰۱

دکتر وارطان

بیماری های داخلی ـ گوارش لثانی : منوچهری روبروی کوچه ارباب جمشید
اوقات پذیرائی ٤ ـ ٨
تلفن مطب ۳۷۸۷۸
منزل ۳۲٤۹٤

کشیك امشب پزشکان

آقایان دکتر صانعی (دندانپزشك خیابان تخت جمشید ـ کوچه انصاری تلفن ٤٥٠٣١ ـ دکترحسین‌حمید زاده قلهك‌خیابان‌دولت‌رستم آباددکتر غلامحسین مهرعلی چهار راه‌سلسبیل تلفن ٦٦٦٦٠ ـ دکتر نعمت الله‌مقبلی نیاوران

تقویم اطلاعات

یکشنبه بیست و پنجم اردیبهشت
یکشنبه هیجدهم ذیقعده‌سال۱۳۷۹
یکشنبه پانزدهم مه سال ۱۹۶۰
اذان صبح : ساعت ۳ و ۱٤ دقیقه
طلوع آفتاب : ساعت ٤ و ۵۸دقیقه
غروب‌آفتاب : ساعت ۱۸ و ۵٤دقیقه

امشب بکدام سینما میروید؟

سینماهای درجه یك

سینما رادیوسیتی (تلفن: ٤٣٣٢٠)

زن پاریسی تکنی‌راما رنگی دوبله بفارسی با شرکت : بریژیت‌باردو هانری ویدال شروع : ۲۰ر۱۰ صبح ۳ـ۵ـ۷ـ۹ بعد از ظهر

سینما رویال (تلفن ۶۸۲۰۶)

مرد نیدروزنی (سینماسکوپ ـ رنگی) باشرکت : یومی شیراکاوا ـ کنجی ساهارا شروع :۵ر۱۰ صبح ـ ۲ر۵ ـ ٤ر۵ ـ ۶ر۵ ـ ۸ر۵بعد ازظهر

سینما سعدی (تلفن :۳۶٤۶۸)

پنج روز مهلت (سینما اسکوپ ـ رنگی ـ دوبله بفارسی) با شرکت : ربرت حسین ـ مارینا‌ولادی شروع ۱۰ر۵ صبح ـ ۳ ـ ۵ ـ ۷ ـ ۹ بعدازظهر

سینما ایران (تلفن . ۳۶۳۵٤)

فردا روشن است باشرکت.دلکش ویگن ـ ویدا قهرمانی شروع: ۱۰ر۳۰ صبح ـ ۲ر۳۰ ـ ٤ر۳۰ ـ ۶ر۳۰ ـ ۸ر۳۰ بعداز ظهر

سینما آریا (تلفن ۳۷۹۵۶)

گذرگاه خطرناك(تکنی‌راما ـ رنگی ـ دوبله بفارسی) با شرکت : جیمز استوارت ـ ادی مورفی ـ
شروع: ۵ر۱۰صبح ۵ر۱۲ـ۵ر۲ـ۵ر٤ ۶ر۵ـ۶ر۵ـ۸ر۵ بعدازظهر

سینما اسکار (تلفن : ٤۵۷۹۷)

پتر فوس (رنگی ـ دوبله بفارسی) باشرکت : او ۰ و ۰ فیشر ـ مارالین شروع :۲ر۵ ـ ٤ر۵ ـ ۶ر۵ ـ ۸ر۵ بعداز ظهر

سینما المپیا (تلفن ۶۵۷۹۸)

شد شد ، نشد نشد با شرکت : کاشانی نرگس
شروع : ۲ر۵ ـ ٤ر۵ ـ ۶ر۵ ـ ۸ر۵ بعد از ظهر

سینما ابعل (تلفن ٤۰۱۱۶)

فردا روشن است با شرکت : دلکش ـ ویدا قهرمانی ـ ویگن ـ شروع: ۱۱ صبح ـ ۳ ـ ۵ ـ ۷ ـ ۹ بعد از ظهر

سینما برلیان (تلفن : ۳۳۵۴۵)

کوچولو (رنگی ـ دوبله بفارسی) باشرکت:رومی‌اشنایدر ـ هورست ـ بوخهولتس
شروع : ۱۰ صبح ـ ۲ ـ ٤ ـ ۶ ـ ۸ بعد از ظهر

سینما پلازا (تلفن : ٤٤۲۵۵)

گلرگاه خطرناك (تکنی راما ـ رنگی دوبله بفارسی) باشرکت : جیمز استوارت ـ ادی مورفی شروع : ۱۰ر۵ صبح ـ ۲ر۵ ـ ٤ر۵ ـ ۶ر۵ ۸ر۵ بعد از ظهر

سینما پارك (تلفن ۳۹۶۳۷)

شد شد ، نشد نشد ، با شرکت : نرگس ـ کاشانی .
شروع : ۲ر۵ ـ ٤ر۵ ـ ۶ر۵ ـ ۸ر۵ بعداز ظهر

سینما تخت‌جمشید(تلفن :٤۳۵۵۰)

لایم لایت ـ باشرکت : چاولی چاپلین . شروع : ۳ـ۳½ـ٤ـ۴½ـ۷ـ۹½ بعد از ظهر

سینما تاج (تلفن ۳۳۰۶٤)

خورشید همچنان میدرخشد (سینماسکوپ ـ رنگی) باشرکت : تیرون پاور ـ آواگاردنر شروع : ۱۰ر۵ صبح ـ ½ ۲ ـ ٤½ ـ ۶½ ـ ۹ بعداز ظهر

سینما سیلوانا (تلفن:۴۳۷۷۷)

حاجی مراد (سینماسکوپ ـ رنگی ـ دوبله بفارسی) باشرکت :استیوریوز ـ جور جیامول .شروع :۱۰صبح ـ۲ ـ ٤ ـ ۶ ـ ۸ بعد از ظهر .

سینما فری (تلفن : ۳۷۸۹۳)

حاجی مراد (سینما سکوپ ـ رنگی ـ دوبله بفارسی) باشرکت: استیوریوز ـ جورجیامول .شروع :۳ر۳۰ـ۵ر۳۰ ـ ۷ر۳۰ـ۹ر۳۰بعدازظهر

سینما دراپوین (تلفن : ۹۱۱۵٤۳)

کوچولو(رنگی ـ دوبله بفارسی) با شرکت رومی اشنایدر ـ هورست بوخهولتس شروع ۷ـ۹½بعدازظهر

سینما دیانا (تلفن : ٤۲۰۱۰)

فردا روشن‌است با شرکت : دلکش ـ ویدا قهرمانی . شروع : ۱۰ر۳۰ـصبح ـ ۲ر۳۰ ـ ٤ر۳۰ ـ ۶ر۳۰ ـ ۸ر۳۰ بعداز ظهر .

سینما دلیا (تلفن :۳۳۸۱۲)

زن پاریسی (پانورامیك ـ رنگی دوبله بفارسی) باشرکت : بریژیت باردو ـ شارل‌بوایه ـ هانری ویدال شروع: ۵ر۱۰صبح ـ ۲ر۵ ـ ٤ر۵ ـ ۶ر۵ ـ ۸ر۵ بعد از ظهر

سینما چارلی (تلفن: ٤۸٤۶۱)

رقاصه وفرشته نگهبان (دوبله‌بفارسی) باشرکت ،ویتوریودسیکا وراچخوا . شروع ۱۰ر۵ صبح ۲ر۵ ـ ٤ر۵ ـ ۶ر۵ ـ ۸ر۵ بعدازظهر

سینما حافظ (تلفن :۳٤۰۷٤)

پنج روز مهلت (سینما اسکوپ ـ رنگی ـ دوبله بفارسی) با شرکت : مارینا ولادی ـ ربرت حسین شروع: ۱۰ر۵ صبح ـ ۲ر۵ ـ ٤ر۵ ـ ۶ر۵ ۸ر۵ بعد از ظهر

سینما پارك (تلفن : ۹۱۱۵٤۳)

گذرگاه خطرناك (تکنی راما ـ رنگی دوبله بفارسی) باشرکت : جیمز استوارت ـ ادی مورفی شروع : ۱۰ر۵ صبح ـ ۲ر۵ ـ ٤ر۵ ـ ۶ر۵ ۸ر۵ بعد از ظهر

سینما هما (تلفن ٤۲۱۶۹)

مثل تو ندیدم (دوبله بفارسی) با شرکت : شمی‌کاپور ـ آمیتا .
شروع : ۱۰ر۵ صبح ـ ۲ر۵ ـ ٤ر۵ ـ ۶ر۵ ـ ۸½ بعد از ظهر

سینماهای درجه دو

سینما پردیس

رودخانه بدون بازگشت (سینما سکوپ ـ رنگی) باشرکت : مرلین مونرو روبرت میچم
شروع : ۵ر۱۰ صبح ۲ر۵ ـ ٤ر۵ ـ ۶ر۵ ـ ۸ر۵ بعد از ظهر

سینما تاج (تلفن ۳۳۰۶٤)

خورشید همچنان میدرخشد (سینماسکوپ ـ رنگی) باشرکت : تیرون پاور ـ آواگاردنر شروع : ۱۰ر۵ صبح ـ ½ ۲ ـ ٤½ ـ ۶½ ـ ۹ بعداز ظهر

سینما سیلوانا (تلفن:۴۳۷۷۷)

حاجی مراد (سینماسکوپ ـ رنگی ـ دوبله بفارسی) باشرکت :استیوریوز ـ جور جیامول .شروع :۱۰صبح ـ۲ ـ ٤ ـ ۶ ـ ۸ بعد از ظهر .

سینما فری (تلفن : ۳۷۸۹۳)

حاجی مراد (سینما سکوپ ـ رنگی ـ دوبله بفارسی) باشرکت: استیوریوز ـ جورجیامول .شروع :۳ر۳۰ـ۵ر۳۰ ـ ۷ر۳۰ـ۹ر۳۰بعدازظهر

سینما مراد (تلفن ۳۷۳۸۹)

جاده صاف کن (دوبله بفارسی) باشرکت نورمن ویزدم ـشروع : ۵ر۲ ـ ۴ر۵ ـ ۶ر۵ ـ ۸ر۵ بعدازظهر

سینما مشعل (تلفن:۳۳۸۳۶)

صافاری (سینما سکوپ ـ رنگی) باشرکت :ویکتورماتیور ـجانت لی. شروع:۱۰½ صبح ـ۲ ـ ٤ ـ ۶ ـ ۸ بعداز ظهر .

بتآترها

جامعه باربد (تلفن:۳۳۳۶۵)

چراغ گاز باشرکت : مهرزاد ـ جعفری ـ صارمی شروع : ۸ر۵ بعد از ظهر

تاتر لهران

مسافر با شرکت :مورین‌ـقدکچیان اسدزاده شروع:۵ر۵ـ۸ر۵بعدازظهر

نخستین کنگره ورزشیان جهان وجشن ۲۵۰۰ ساله بنیاد شاهنشاهی ایران

پارسیان هند مشتاق شرکت درجشن یادبود بیست‌وپنجمین قرن شاهنشاهی کشور خود هستند

روزنامه روزانه جام جمشیدارگان پارسیان هندوستان که در بمبئی انتشار میابد در شماره ۱۴ آوریل بقلم یکی از نویسندگان دانشمند خودآقای دارووالاچنین نگاشته‌است:

تصمیم انجمن زرتشتیان تهران‌برای شرکت درجشن ۲۵۰۰ ساله بنیاد شاهنشاهی هخامنشی‌ایران نه‌تنها مورد استقبال وموجب شادمانی زرتشتیان هندوستان‌میباشدبلکه ازهرجهت مورد علاقه زرتشتیان هندوستان در شرکت باین مراسم است .

مذهب زرتشت‌تنهاکیش عالمگیر بود نام ایرانی بهر جا مورد تکبیر بود درکف‌ایرانیان یادشنه‌یاشمشیر بود وآنهمه‌شمشیرهابردشمنانمان چیربود این پیام ازمن‌به‌برای طوطی‌هندوستان بگلی‌کزمرزمارفته است‌درآن‌بوستان گومبر ازیادآن‌دیرینه عهد دوستان گر بودایران‌بهشت آئین دیاردوستان

«از استاد سعید نفیسی»

بیش از دوهزار وپانصد سالست که هر صبح نو روز خورشید تابان شعاع درخشان خود را بر کاخ مجلل شاهنشاهان هخامنشی در کاخ آپادانا پرتو افکن داشته و آغاز سالی نوین را د رایران جاودان که یادآور تاریخ و فرهنگ با عظمت آنست اعلام‌میدارد.

باانکه بیش از ۲۵ قرن از آن میگذرد هنوز آپادانا همراه با نام کشورایـران جاویـدان معرف مهد تمدن آموزنده دانش وفرهنگ درخشان ایران بجهان است .

سال آینده برای ۲۵۰۰ سال‌تاریخ بنیاد شاهنشاهی‌هخامنشی جشن‌برگذار خواهد شد .

در تاریخ هر کشور جدید در جهان چنین رقمی را باید یادگاری ازطولانی ترین دوران تاریخی دانست.

هر کشوری روز اول خود را جشن میگیرد وآنرا بنام نوروز مینامد ـ ولی نوروزباستانی ایران در هنگام مقایسه جشنی است ممتاز و دلیل بارزی‌است براین جشن جاودان کهزاده زندگانی ملی ایران بوده وبیک گذشته‌پرافتخار وتاریخی کهن سال بستگی دارد.

یك فرصت شایسته

بنابفرمان اعلیحضرت همایون شاهنشاه ایران محمد رضا شاه‌پهلوی برای تجلیل‌از یکدوره تاریخی‌درخشان مراسم جشن باشکوهی در سال آینده برگذار خواهد شد .

ما با علم باینکه این جشن وتجلیل مربوط به کشور ایران است وباوجود اینکه۱۳قرن‌است که‌بهندوستان‌مهاجرت کرده‌ایم ولی هرگز فراموش نمی کنیم که وطن اصلی ما ایران است وازین سر زمین مقدس تمام آداب وسنن و فرهنگ باستانی بما بارث رسیده و پیامبر بزرگ ما زرتشت نیز از این سر زمین برخاسته است وبا این ترتیب ما خودرا نسبت به گذشته درخشان این کشور مربوط میدانیم و بیگمان تاریخ و بقای زرتشتیان جهان مستقیم و غیر مستقیم بکشور ایران بستگی دارد.

در گذشته هر زمان که برای هم کیشان ما گرفتاری و کدورتی پیش آمده درما بی تاثیر نبوده ودرخور توانائی خود بکمك آنها شتافته ایم وخود را در شادی و اندوه آنها شریك دانسته ایم و میدانیم که ایرانیان نیز مارا از یاد نبرده اند

اما زمان تغییر یافته زرتشتیان درجاده ترقی وتکامل براه افتاده‌اند ودر بسیاری جهات موفقیت های شایانی نصیبشان گشته است ودر حال حاضر علاقه بسیار دارند که باتمام زرتشتیان جهان همکاری‌نزدیك داشته باشند .یکی از اعضای کمیته جشن شاهنشاهی انجمن زرتشتیان تهران آقای اردشیر جهانیان اخیرا نگاشته بودند که برای ما زرتشتیان جهان فرصت‌بسیار خوبی است‌که در ضمن تشکیل کنگره ای متشکل از تمام زرتشتیان جهان شرکت‌خود را دربرگزاری جشن‌بنیاد شاهنشاهی ایران بنحو شایسته ای اعلام وسایر مسائل تاریخی و نژادی خود را نیز مطرح مذاکره قرار دهیم وباایجاد چنین رابطه‌ای اتحادخودرا استوارتر داریم . اینك بر عهده سران قوم است که این وظیفه مقدس را انجام دهند و یقین است پارسیان جهان نیز در اینراه پیشقدم خواهند بود.

کنگره امسال تشکیل میبابد

بنا باشاره ای که آقای اردشیر جهانیان نموده‌بودندانجمن زرتشتیان تهران تصمیم گرفته است که درسال جاری کنگره ای با حضور نمایندگان زرتشتیان هندوستان ـ پاکستان ـ اروپا وایران تشکیل دهد تا درباره نحوه شرکت زرتشتیان در برگذاری این جشن تاریخی تبادل نظر گردد و بطریقی که در شان ملت باستانی است تصمیم اتخاذ شود . براستی در این‌فرصت‌تاریخی وظیفه‌زرتشتیان است که با پیروی از منویات مبارك شاهنشاه ایران وارث بالاستحقاق تاج و تخت ـ کورش ـ داریوش و انوشیروان که در احیای تاریخ و فرهنگ باستانی ایران مجاهدت مخصوص مبذول‌میفرمایند موجودیت خود را باثبات رسانند .

یکی دیگر از دوستان ایرانی ما مینویسد همانطور که در گذشته پارسیان شخصیتهای بر جسته ای مانند سرمانکجی هاتریا ـ کیخسرو خانبها در ـ واردشیرجی دبرتر بایران فرستاده ودر نتیجه خدمات شایان توجهی برای زرتشتیان ایران انجام داده اند در این موقع باید پارسیان شخصیتهای برجسته ای باین کنگره گسیل دارند تا بتوانند روابط و اتحاد خود را باتمام زرتشتیان جهان استوار تر دارند. چنانچه روزنامه های پارسیان نیز فرصت غنیمت شمرده ونمایندگانی‌بایران اعزام‌دارند یقینا خدمت بزرگی بحسن روابط زرتشتیان با ایران و مردم انجـام داده اند .

پیمانی که ما بسته ایم .

انجمن زرتشتیان تهران با شورو شوق فراوان هم اکنون برای تهیه مقدمات شرکت در این جشن تاریخی و تشکیل کنگره زرتشتیان خود را آماده مینمایند . ما زرتشتیان نیز هنگامیکه ایرانرا بقصد هندوستان ترك گفته‌ایم بامام‌میهن پیمان‌بسته‌ایم که همیشه برآن استوار مانده واینك نیز که بامر شاهنشاه محبوب در سراسر ایران جشن‌و مراسم یادبودی در راه تجلیل از فرزندان بـزرگ ایران میهن عزیز ما برپا میگردد بر ماست که از سایر هم میهنان خود عقب نمانیم در پایان‌از استادپورداود دانشمند شهیر الهام گرفته متفقا میگوئیم :

مرنج آر ز تو روی بر تافتیم
سوی کشور هند بشتافتیم
سپاسو درودتو داریم وپاس
تو را نیك خواهیم شناس
بیاد تو یك شعله روشن کنیم
بنام تو یك گوشه گلشن کنیم

ورزشی

جشن افتخار دانشجویان اعزامی رشته ورزش‌بخارج

روز گذشته از طرف فدراسیون های پینك پنك ، بسکتبال ، ژیمناستیك کشور و باشگاه شعاع مراسم جشن مجللی بافتخار آقایان هوشنك بزرك زاده قهرمان پینك پنك کریم رضائی و ناصر احدیان قهرمانان ژیمناستیك و بسکتبال که عضو باشگاه شعاع میباشند که برای تحصیل در رشته عالی تربیت بدنی از طرف سازمان تندرستی به کشور های اروپائی و امریکا اعـزام میگردند در پارك هتل ترتیب داده شده بود .

در این ضیافت تیمسار سر لشکر دفتری و جمعی از شخصیت های ورزشی حضور داشتند .

پیشرفت ورزش در نیروی هوائی

تیم فوتبال هوائی روز جمعه باهواپیما باهواز میرود

سازمان ورزشی نیروی هوائی ارتش شاهنشاهی ایران از چندی قبل شروع به‌فعالیت دامنه داری در امر ورزش نموده است و در محل باشگاه ورزشی نیروی هوائی ورزشکاران نیروی هوائی را در رشته های مختلف زیر نظر مربیان کارآزموده تمرین میدهند بدنبال این فعالیت سازمان ورزشی تیمهای ورزشی نیروی هوائی در مسابقات باشگاهها و هر گونه مسابقات تشویقی شرکت نمودندوبقراراطلاع سازمان ورزشی نیروی هوائی در نظر دارد پس از یکدوره تمرینات لازم و تقویت تیمهای نیروی‌هوائی درسال جاری درکلیه مسابقات باشگاهی و تشویقی شرکت نماید بطوریکه پیش بینی میشود درآتیه نزدیکی گوی سبقت را در چندین رشته ورزشی از باشگاههای تهران خواهد ربود .

بدعوت شهرستان اهواز تیم فوتبال نیروی هوائی‌که‌در ردیف تیمهای درجه اول ایران میباشدروز جمعه ۳۰ اردیبهشت ماه با هواپیمابه شهرستان اهواز عزیمت خواهدکرد آقای سروان سروری سرپرستی‌این کاروان ورزشی رابعهده خواهد داشت ، آقای سروان سروری به خبرنگار ما گفت خدمات شبانه روزی سرکار سرهنك پژوه افسر رئیس انجمن ورزشی نیروی هوائی در پیشرفت وضع ورزشکاران درهر رشته بسیار موثر است .

توزیع جوائز قهرمانان پینك‌پنك

همانطوریکه قبلا اطلاع داده شد . مسابقات پینك پنك تیمی کاپ طلای نفت باشگاه های تهران از چندی قبل زیر نظر فدراسیون آغاز گردید .

در بین باشگاه های تهران تیم باشگاه شعاع اول و تیم باشگاه دارائی مقام دوم مسابقات را بدست آورد .

روز گذشته در مجلس جشن مجللی که در باشگاه دارائی‌بر پا گردید از سه نفر آقایان ـ اصغر زیاری محمود مهردادیان ، آرمن قهرمانیان تیم پینك پنك باشگاه تجلیل شد و هدایائی از طرف باشگاه باین‌قهرمانان داده شد .

دستگاههای پرورش جوجه و ماشینهای جوجه کشی کارخانه گرمانی
ظرفیت ۷۵ الی ۱۰۰ هزار تخم مرغ
تهران خیابان سیروس اینستگاه کلانتری شماره ۸۶۷ تلفن ۵۲۹۰۴

مطبوبخش‌تزریقات باسابقه‌پزشکی
در غرب یا جنوب تهران مورد نیاز است از ساعت ۱ـ۳ واز ۸ـ۱۰ بعداز ظهر به تلفن شماره ۴۷۰۹۰ مراجعه فرمائید ۱ـ۲ آ ـ۵۹۰۳

مگس و پشه
را دفع می کنیم سازمان مجهز بامهندس متخصص تلفن۳۰۴۰۶۹ ۱ـ۲ آ ـ۵۸۹۹

حل بازی شماره ۵

۱ـوصله آستین مردی که سبیل دارد (درسمت راست) خیلی بزرگتر است .

۲ـکادریکه دور عنوان «گلوله بازی» کشیده شده در تصویر تغییر یافته کامل‌شده است .

۳ـپیراهن شخصی که چسب میزند کمتر پائین‌آمده

۴ـترسیم پای راست مردی که قصد پرتاب گلوله دارد تغییر یافته .

۵ـدست شخصی که‌مشغول چسب زدن میباشد یك‌انگشت کمتر دارد .

۶ـ روی سینه دومین نفر که میخواهد گلوله پرتاب‌کند حرف «ب» به هشت تبدیل یافته .

۷ـ گوش مردیکه درعقب شخصی که سبیل‌داردایستاده در تصویر تغییر یافته حذف شده است .

حل بازی شماره ۶

عناصر یك‌و هفت هم در کادر جای دارند و هم در کادر «د» که دو نفر (یك زن و یك مرد) مشغول رقص‌میباشند ولی عنصر یك مربوط به «آ» میباشد زیرا تصویر رقاصه پیراهن مشکی‌نشان میدهد که او هدایت کننده‌دررقص است و حال آنکه تصویر رقاصه عنصر هفت نشان میدهد که او هدایت میشود .

دو گیلاس (عناصر ۲ و ۳)یا به میز تصویر آ و یا به میز تصویر «د» تعلق دارند ولی سر بطری شامپانی میز تصویر آ باز نشده پس گیلاس (عنصر ۳) مربوط به شخص سوم است. اما سر بطری شامپانی میز تصویر د باز شده‌پس گیلاس (عنصر ۲) متعلق به کسی است که گیلاس ندارد .

کیف (عنصر ٤) که روی آن‌ام‌او نوشته شده متعلق بخانمی است . ظاهرا متعلق بخانمی است که در تصویر ب خود را در آینه نگاه میکند ولی چون حرف ام ـ او در آینه وارونه نشان داده میشود از آنجا میتوان فهمید که روی‌سینه خانم او ، ام نوشته شده در حالیکه روی کیف ام ـ او دیده میشود در این صورت کیف متعلق بخانمی است که در تصویر ث در برابر آینه مشغول توالت کردن است‌و روی سینه او کلمه اوام که وارنه آن ام .او خواهد بود دیده‌میشود.

ماسك (عنصر شماره پنج) متعلق به مردی است که در تصویر ب سر میز نشسته و مردیکه در برابر او نشسته است با دیدن ماسك چهره او بشدت بخنده افتاده .

وبالاخره شاپو (عنصر ٦)متعلق بخانمی است که در تصویر آ در برابر خانم دیگری که همان کلاه رادارد ایستاده است و از اینکه می‌بینید او هم مدل کلاه او را دارد عصبانی است .

از دارندگان ماشین حساب‌های قدیمی فاسیت تقاضا میشود شماره ماشینهای‌خودرا **بنماینده انحصاری شرکت ایران و سوئد خیابـان سوم اسفند شماره ۲۸** اعلام نمایند که نماینده مذکور میتواند از روی سوابق موجود قضاوت نمایدکه‌کدامیك از ماشینها قدیمی‌تر میباشد .

خواهشمند است شماره ترتیب ماشین حساب خودرا که در زیر یا پشت‌آن حك شده است با ذکر نام ونشانی کامل خود بنماینده انحصاری بنویسید . بدیهی است‌که ماشین حساب بایستی هنوز مورد استفاده باشد .

برنده جایزه اول مسابقه بایدهنگام دریافت جایزه خود ماشین حساب‌قدیمی را دراختیارشرکت ایران و سوئد بگذارد .

آ ـ ۶۵۸۲

آ ـ ۶۵۱۶

دربندر پهلوی و بم و رودسر

مبالغ قابل توجهی بزلزله‌زدگان لار کمك شده است

خبرنگار ما دربندر پهلوی اطلاع میدهد چند روز قبل برای مذاکره در باره جمع آوری کمك جهت زلزله زدگان لار جلسه‌ای با حضور آقای ناظمی فرماندار ،تیمسار دریادار آ هنین فرمانده نیروی دریائی شمال،روسای دوایر دولتی نصرت معتمد رئیس انجمن شهرو دبیر جمعیت‌شیر و خورشیدسرخ بندر پهلوی در عمارت فرمانداری تشکیل گردید .

با تصمیماتی که در این‌جلسه گرفته شد . بلافاصله برای جمع‌آوری کمك اقدام گردید و ظرف یك روز مبلغ ۵۰ هزار ریال جمع آوری شد . جمع آوری اعانه هم اکنون نیز ادامه دارد .

گزارش خبرنگار ما در بم نیز حاکیست که بدعوت آقای‌فرنام فرماندار بم جلسه ای با حضور روسای دوائر دولتی و اعضای هیئت مدیره‌جمعیت‌شیر و خورشید سرخ و جمعی ازمحترمین ومعتمدین شهر در فرمانداری‌تشکیل گردید و در این جلسه برای جمع آوری کمك جهت زلزله زدگان تصمیماتی گرفته شد .

ضمنا در همین جلسه عده‌ای از حضار در حدود بیست هزار ریال به آسیب‌دیدگان زلزله لار کمك نقدی نمودند و در حال حاضر چند نفر ازاعضای جمعیت شیرو خورشید سرخ بم مشغول جمع آوری کمك از اهالی این شهرستان میباشند .تاکنون مبلغ قابل توجهی جمع‌آوری شده است .

طبق گزارش خبرنگار ما در رودسردوروزقبل‌آقای عدنقی‌صوفی ساکن یکی از بخش های تابعه‌رودسر برای کمك به زلزله زدگان لار ۵۲ هزار ریال از اهالی بخش‌مزبور جمع آوری نمود و این مبلغ را در اختیار جمعیت شیر و خورشید سرخ گذاشت تا برای آسیب - دیدگان فرستاده شود .

ضمنا براثر مساعی آقایان صدر نوری رئیس‌دادگاه‌و کفیل‌فرمانداری رودسر ، حجت الاسلام آقای سید محمد هادی روحانی یکی از فضلای این شهرستان مبلغ یکصد هزار ریال اعانه برای زلزله زدگان لار جمع‌آوری شد و این مبلغ‌بوسیله جمعیت شیر و خورشید سرخ‌بمرکز ارسال گردید .

بازرسان شاهنشاهی در دامغان

بتقاضاهای‌اهالی‌این‌منطقه‌رسیدگی کردند

چند روز قبل هیئتی از بازرسان شاهنشاهی‌به ریاست تیمسار سر لشکر علوی مقدم برای رسیدگی بخواسته ها و نیازمندیهای اهالی دامغان باین شهر وارد شد واز طرف روسای دوائر دولتی و جمعی از محترمین و معتمدین شهر مورد استقبال قرارگرفت

طی جلسه معارفه ای که بعد از ورود هیئت در محل جمعیت شیرو خورشید سرخ تشکیل شد تیمسار علوی بنمایندگان طبقات مختلف مردم که در جلسه حضور داشتند وعده داد که بخواسته ها ونیازمندیهای عموم اهالی این منطقه کاملا رسیدگی کند .

اهداء زمین

چند روز قبل هنگام بازدید آقای کلاردشتی فرماندار فومن از قریه «شفت» آقای محمد علی‌شجاعی‌یکی از مالکین قریه قطعه زمینی‌بمساحت سه هزار متر مربع رابرای ایجاد درمانگاه به بهداری فومنات‌واگذار کردوآقای فرماندارازاین‌اقدام مفید وی اظهار قدردانی نمود .

نخست‌وزیر درکنار کودکان پرورشگاه

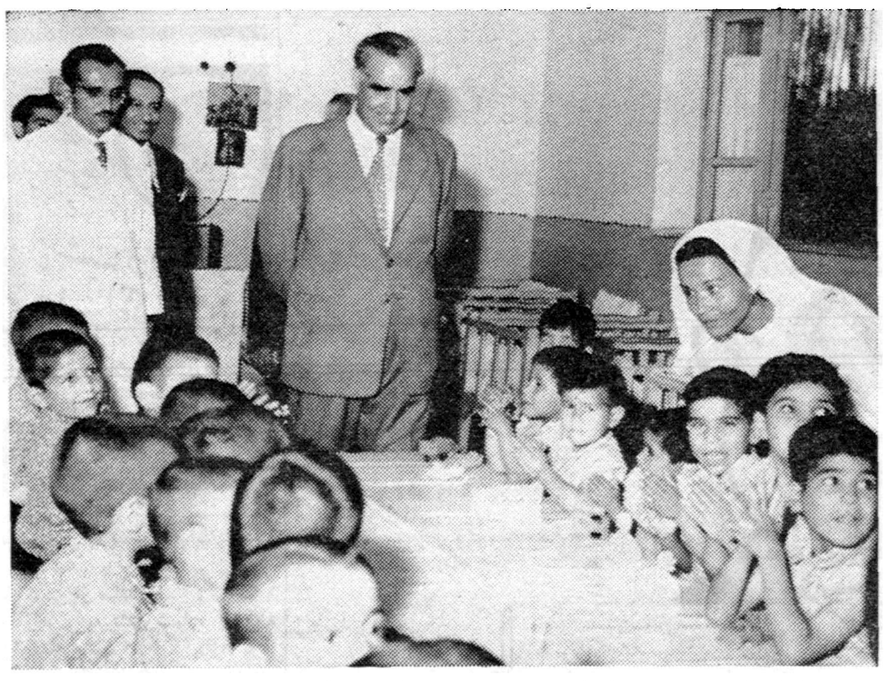

خوانندگان عزیز مستحضرند که آقای نخست وزیر واعضای هیئت دولت پس از بازدید وضع شهرستان تربت حیدریه بمشهد باز گشتند ودر مرکز استان خراسان ضمن بازدید از وضع ماشین آلات راهسازی وزدن اولین کلنگ ساختمان مرکز راهسازی وافتتاح کارخانه برق آن از پرورشگاه جمعیت شیر و خورشید شهرستان مشهد نیزدیدن‌کردند در عکس بالا آقای نخست وزیر در میان کودکان پرورشگاه شیر وخورشید مشهد دیده میشود .

کمك بوالدین سه‌قلوهای شاهی

قبلا اطلاع داده شد که بانو خدیجه همسر محمد یکی از کار گران کارخانه نساجی شاهی که حامله بود سه قلو زائید اینك خبر نگار مادر شاهی اطلاع میدهد چند روز قبل از طرف انجمن ملی حمایت کودکان تعداد دوکیسه آرد و دو کیسه لوبیا ،وشیر خشك ویکصد قالب صابون جهت کمك بوالدین سه قلوها برای بهداری شاهی ارسال شد وکمکهای مزبور بطوریکه در عکس بالا دیده میشود با حضور نماینده اطلاعات به والدین سه قلوها تحویل گردید .

در زمین کلیسا خشخاش روئیده بود !؟

بیست‌هزار متر مربع کشت خشخاش شخم زده شد

دو روز قبل مامورین آگاهی اصفهان به تیمسار افضلی رئیس شهربانی این شهرستان اطلاع دادند که‌در زمین موقوفه کلیسای وانك اصفهان که در حدود بیست هزار متر مربع می باشد کشت خشخاش شده است . تیمسار افضلی با اطلاع براین امر عده‌ای از مامورین سازمان مبارزه با مواد مخدره و آگاهی اصفهان را به محل مزبور اعزام نمود و مامورین پس‌از حضور در محل که در بخش ۵ اصفهان واقع شده است مشاهده کردند که درمساحت بیست هزار متر مربع زمین موقوفه کلیسای وانك کشت خشخاش شده است . زمین زیر کشت خشخاش که به‌شش قطعه تقسیم گردیده بود تحت نظر قرار گرفت‌و بعداز ساعتی بااعزام مامورین مربوطه زمین های مزبور شخم زده شد و گلهای خشخاش بکلی معدوم گردید . ضمنا صاحب کشت خشخاش بنام حاج ابراهیم محمدی باز داشت شدو بعداز تشکیل پرونده امر از طریق دادسرای اصفهان تحت تعقیب قرار گرفت .

یکهزار ریال کمك

چند روز قبل آقای نصرالله منوچهری ملقب به سردار یکی از نیکوکاران سبزوار بمنظور کمك به زلزله زدگان لار مبلغ یکهزار ریال بوسیله نماینده اطلاعات در آن شهرستان بموسسه اطلاعات پرداخت نمود تا بمصرف کمك بزلزله زدگان برسد مبلغ مزبور عینا بوسیله نماینده اطلاعات باین موسسه ارسال شد و بسازمان کمك کودك تحویل گردید تا بمصرف زلزله زدگان‌برسد

نانوای محل قصاب را بقتل رسانید

خبرنگار ما در تبریز گزارش میدهد طی نزاعی که بین صمدقصاب وشاطر عباس دو نفر از اهالی تبریز برسر مطالبه پول گوشت رخ داد شاطر عباس با یکضربه کارد که از مغازه صمد قصاب برداشته بود صاحب مغازه را بقتل رسانید . از مدتها قبل شاطر عباس نانوای کنار رودخانه تبریز از صمد قصاب یکی ازقصابهای کنار رودخانه گوشت نسیه برده بود و از پرداخت‌بهای آن امتناع‌داشت. پریروز صمد شاطر عباس را در مقابل مغازه خود دید و از وی بهای گوشت را مطالبه کرد . شاطر عباس که از اینموضوع عصبانی شده‌بود بجان صمد افتاد و باکاردی که از مغازه وی برداشت او را بقتل رسانیدو متوارای گردید با دفن جنازه صمد هم اکنون برای دستگیری قاتل فعالیت میشود تاکنون یکنفر بنام علی که دوست شاطر عباس میباشد و درموقع زد و خورد حضور داشته است دستگیر شده است .

برسر مطالبه بهای گوشت

تقاضای اعدام برای سارقین مملکت

مغازه‌داران‌تعطیل عمومی کردندودر تلگرافخانه متحصن‌شدند

بطوری که خوانندگان عزیز استحضار دارند چند روز قبل یکی از جوانان ماجرا جوی شهرستان بم بنام عباسعلی خانی باتفاق همدستان خود شبانه وارد منزل آقای حسن جان روشن یکی از محترمین این شهرستان شدند وپس‌از قتل آقای روشن و مضروب ساختن برادر وی ، دست و پای دوشیزه مملکت دختر آقای روشن را با طناب بستند واورا بداخل اتومبیل جیپ انداحسد ومتواری گردیدند ولی با اطلاع این جریان به ژاندارمری بم جوان ماجراجو و همدستانش دستگیر شدند و دوشیزه مملکت نیز از خطر نجات یافت اینك خبرنگار ما طی گزارشی اطلاع میدهد بعداز دستگیری جوان ماجراجو وهمدستانش ، کلیه کسبه و مغازه داران بم مغازه های خودرا تعطیل کردند وباتحصن در تلگرافخانه طی مخابره تلگرافی بوزارت دادگستری و وزارت کشور واستانداری کرمان ، اعدام جنایتکاران را تقاضا نمودند . آقای فرنام فرماندار بم پس‌از اطلاع براین امر باتفاق روسای دادگستری و شهربانی ودادستان این شهرستان در تلگرافخانه حضور یافتندو طی مذاکراتی که بعمل آمد پس‌از آنکه اطمینان داده شد که ماجراجویان باشد مجازات محکوم خواهند شد متحصنین از تحصن خارج گردیدند .

انتصابات در شهرستانها

شهسوار : آقای نظام الدین بزرگ زاده ـ رئیس اداره فرهنگ

ساری : آقای‌رجبعلی اعظمی‌ـ سرمیراب کل ـ آقای قبادی‌سرمیراب

فومنات : آقای سرهنگ توکلیان رشتی‌فرمانده سازمان نیروی‌مقاومت‌ملی

فردوس : آقای بهلول ،رئیس کار گزینی اداره فرهنگ ـ آقای غلامحسین جوادی کفیل دبیرستان فردوسی

بندر بوشهر : آقای سرشار ، رئیس اداره آمار بندر بوشهر و بنادر جنوب

جویبار شاهی : آقای جلیل اسماعیل زاده ـ رئیس بانك صادرات و معادن

زابل : آقای سرگرد کرد رستمی ـ فرمانده گروهان سوار

سیرجان : آقای مهدی معین ـ رئیس اداره دارائی

گرمسار : آقای ناصر میرآفتاب، رئیس دادگاه شهرستان

فوجان : آقای مهندس حسین کارآموز ـ رئیس اداره فرهنگ

حاکم شارجه یکشبانه روز دراصفهان بود

مشارالیه و همراهان از آثار باستانی این شهر دیدن‌کردند

طبق گزارش خبرنگار ما در اصفهان ساعت ده صبح پریروز حضرت شیخ صقربن‌السلطان ـ القاسمی حاکم شیخ نشین شارجه باتفاق همراهان خود با یك‌هواپیمای ارتشی از شیراز وارد اصفهان‌شدند و در فرودگاه از طرف نماینده استاندار ، آقایان سرهنگ واثقی رئیس سازمان امنیت استان و روسای دوائر دولتی اصفهان مورد استقبال قرار گرفتند .

پس از خیر مقدم و انجام مراسم معارفه با حضرت صقربن السلطان‌ـ القاسمی حاکم‌شارجه باتفاق‌همراهان بوسیله اتومبیل‌از فرودگاه بشهر حرکت کردند و بعد از مختصر استراحتی در هتل اصفهان به‌بازدید از آثار باستانی این شهر پرداختند. حاکم شارجه و همراهان ناهار را بطور خصوصی با آقای سرهنگ واثقی رئیس سازمان امنیت صرف کردند و شب در ضیافت سازمان امنیت اصفهان شرکت نمودند .

خبرنگار ما در گزارش خود اضافه میکندحاکم‌شارجه وهمراهان در مدت اقامت یکروزه خود باآقای محمدی فرماندار اصفهان نیزملاقات نمودند و صبح دیروز با هواپیما بسوی تهران پرواز کردند .

مستقبلین بحاکم شارجه معرفی میشوند

افسری از دیار همسایه

خبرنگار ما در رشت اطلاع میدهد تیمسار عبدالسلام افسرعالیرتبه ارتشگاه جنك پاکستان که برای آشنائی با افسران تیپ مستقل گیلان برشت آمده بود بعد از چند روز توقف در رشت وبازدید کارخانه‌چوب‌بری وکارخانه چای لاکان این شهرستان بطهران مراجعت کرد . در عکس بالا تیمسار عبدالسلام که لباس سویل پوشیده است هنگام بازدید کارخانه چای لاکان رشت دیده میشود .

گاوی باعث مرك راننده‌ای شد !

جنازهٔ راننده ۸ساعت در زیر آفتاب‌سوزان بود

چند روز قبل کامیون شماره ۴۹۰۲ متعلق بشرکت‌شیلات‌برانندگی بشیر شورسور که با داشتن دو نفر سرنشین از بندر پهلوی عازم بابلسر بود در نزدیکی فریدونکنار بعلت تصادف با یك راس گاو از جاده منحرف‌شد وواژگون گردید در این واقعه راننده کامیون‌براثر شدت جراحات وارده آنا جان سپرد ولی بسرنشینان آن هیچگونه آسیبی نرسید .جنازه راننده کامیون که هشت ساعت زیر آفتاب سوزان بود به بندر پهلوی انتقال یافت و با انجام تشریفات‌قانونی مدفون گردید .

استان فارس از ملخ پاك شده است

سطح کشت بچند برابر افزایش یافته

بر اثر فعالیتهای مبارزاتی که از طرف اداره کل کشاورزی و دفع آفات استان فارس انجام گرفته است اینك‌بجرات میتوان گفت که در این استان آفتی‌بنام‌ملخ‌مراکشی وجود ندارد زیرا طی سال گذشته کلیه نقاط استان فارس بر ضد این آفت سمپاشی شده است‌با ازبین رفتن ملخهای مراکشی که آفت خطرناکی برای محصولات کشاورزی میباشد درسال جاری سطح زمینهای زیر کشت در استان فارس بچند برابر سابق افزایش یافته است و دیگر کشاورزان از ملخ مراکشی هراسی ندارند .

دو حادثه دراطراف ورامین

سربازی خودرا زیرقطار انداخت وکامیون‌مردی‌را زیرگرفت

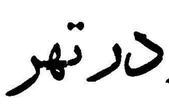

خبرنگار ما در ورامین اطلاع میدهد دو روز قبل در ناحیه «فرمزتپه» ورامین که سی کیلو متر با شهر فاصله دارد کامیونی به رانندگی علی با شخصی بنام حسن که در تاسیسات لوله کشی نفت این ناحیه مشغول کار بود تصادف کردو حسن بر اثر شدت جراحات وارده آنا جان سپرد . راننده کامیون بوسیله مامورین ژاندارمری ورامین باز داشت شدو برای دفن جنازه حسن اقدام گردید ضمنا نیمه شب دو شب قبل سرباز وظیفه‌ای بنام اسمعیل اسمعیلی در نزدیکی ایستگاه راه آهن «قلعه بنده» واقع در ۳۶ کیلو متری ورامین بقصد خود کشی خودرا زیر قطار انداخت ودر زیر چرخهای سنگین قطار جان سپرد . جریان باطلاع مامورین پلیس ایستگاه راه آهن «قلعه بنده» رسید ومامورین پلیس راه آهن با گزارش این قضیه بمقامات انتظامی بمرکز برای دفن جنازه سرباز وظیفه اقدام کردند . هنوز علت خود کشی سرباز مزبور معلوم نیست واز طرف مسئولین مربوطه برای کشف علت این جریان فعالیت می شود .

بازدید غرفه جنگل

طبق گزارش خبرنگارمادرمشهد چند روز قبل بدعوت آقای حبیب‌اللهی رئیس سر جنگلداری‌خراسان آقایان دادور استاندار خراسان و روسای دوائر دولتی مشهد در اطاق بازرگانی این شهرستان حضور یافتند و از غرفه جنگل که در محل اطاق بازرگانی دائر شده بود بازدید کردند در این بازدید از طرف آقای حبیب‌اللهی توضیحات‌لازم‌باستحضار رسید .

سیم‌برق خانهٔ دلبری بحوض افتاد

فاطمه خدمتکار منزل را برق‌گرفت وجانسپرد

چند روز قبل یك رشته سیم برق در منزل آقای دلبری یکی از اهالی سبزوار که روی حوض آب کشیده شده‌بود ناگهان قطع گردید و در نتیجه سیم برق‌با لامپی‌که در آن نصب شده بود بحوض آب افتاد .

فاطمه خدمتکار منزل آقای دلبری که هنگام قطع شدن سیم برق مشغول شستن ظروف در کنار حوض بود با مشاهده این جریان دست دراز کردتالامپ را از حوض خارج کند ولی بر اثر تماس دستش باسیم برق دچار برق گرفتگی شدو بعد از سقوط بداخل حوض‌آب جان سپرد . جریان باطلاع مقامات قانونی سبزوار رسید و برای دفن جنازه فاطمه اقدام گردید .

پدر در تهران‌مرد و پسر در خرمشهر

دو روز قبل یك قطار باربری که در محوطه انبار های گمرك خرمشهر حرکت می کرد به کامیون شماره ۱۰۸۱ که در کنار خط راه آهن توقف کرده بود صادف کردودر این واقعه‌محمد حیدریان راننده کامیون که در جلو کامیون ایستاده بود به سختی مجروح شد وبعد از انتقال به بیمارستان خجسته جان سپرد .

خبرنگار ما در خرمشهر که این جریان را اطلاع داده است در گزارش خود اضافه می کند پدر محمود نیز که ساکن تهران بود چند روز قبل هنگامی که با تاکسی به محل‌کار خود می رفت ناگهان براثر باز شدن در تاکسی به خارج پرتاب شدوبعداز انتقال به‌بیمارستان جان سپرد خبر مرك پدر محمد طی نامه ای هنگامی به آدرس محمد به خرمشهر رسید که‌او نیز در نتیجه تصادف قطار باربری وکامیون جان سپرده بود . محمد که خود صاحب کامیون بود برای اولین بار به خرمشهر آمده بود و قصد داشت مقداری کالا از انبار های گمرك خرمشهر بارگیری کند وسپس به تهران مراجعت نماید ولی باوقوع این حادثه برای همیشه در خرمشهر ماندنی شد .

شهردار و کارمند

از مشهد خبرنگار ما اطلاع می دهد چند روز قبل بدعوت آقای پزشکپور شهردار مشهد کلیه کارمندان‌شهرداری در دفتر کار او حضور یافتند و آقای شهردار دربارهٔ وظائف خطیر مامورین شهرداری مطالبی ایراد کرد ضمنا کارمندان شهرداری نیز مشکلات‌اداری خود را با آقای شهردار در میان گذاشتند و در این مورد تصمیماتی گرفته شد .

خلاصهٔ اخبار اصفهان

یزد کارخانه دست بافان یزد طی مراسمی بنام شاهنشاه بوسیله آقای محمدی فرماندار افتتاح شد .

نائین آقای دکتر پیرنیا نماینده مجلس شورای ملی‌بمنظور ایجادساختمان دا رائی قطعه زمینی به اداره دارائی نائین اهداء نمود .

یزد دبستان شبخدار یزد افتتاح‌شد. باافتتاح دبستان مزبور مضیقه جابرای دانش آموزان مرتفع گردید .

داران از طرف اداره انحصارات وگمرکات داران بین اهالی قراء تابعه این منطقه قند و شکر دولتی توزیع شد .

اجتماعی

سخن روز

جذبهٔ ایران ...

گفتیم برای جلب جوانان تحصیل کرده ، ایرانی از خارج به ایران یك «جذبهٔ قوی داخلی» لازم است تا بر جذبهٔ خارجی غلبه کند . اگر بخواهیم این دو جذبه را با مقایسه کنیم بسادگی پی خواهیم برد که در حال حاضر جذبهٔ خارجی بسی نیرومندتر است .

بعنوان مثال در همین کشور خودمان کسانی که از شهرستان‌ها به‌تهران روی می‌آورند پس از اینکه در این شهر دستشان بجائی بند شد وبزندگی تهران خو گرفتند دیگر حاضر نیستند بشهرستان برگردند زیرا تهران نسبت بسایر شهر های ایران جذبهٔ بیشتری دارد .در تهران وسایل وسطح زندگی بیشتر وبالاتر است و درآمدها نیز زیادتر می‌باشد .

از این گذشته تفاوت محسوس وضع اجتماعی و طرز زندگی تهران و شهرستان ها طوری است که زندگی در شهرستان برای کسیکه بزندگی تهران خوگرفته ، ملال‌آور و غیر قابل تحمل‌میگردد. این مثال در مقیاس وسیع تری درباره کسانی که از ایران خارج بیگردند وبازندگی دنیای پیشرفته خومیگیرند صادق می‌باشد .و بقولی این عده «وسعت نظر جغرافیائی» پیدا می‌کنندوحاضر میشوند ترك وطن کنند و در خارج از ایران بمیهن‌دوستی خودادامه دهند حتی‌علائق وپیوند های خانوادگی را نیز دور از خانوادهٔ خود حفظ نمایند !

باین ترتیب انصاف باید داد که جلب کسانی که شیفته‌زندگی خارجی میگردند کار آسانی نیست .

هرچند این افراد از لحاظ ملی قابل مذمت باشند. آنهامیگویند بحساب دودوتا چهارتا اقامت در خارج را ترجیح میدهند .

خوشبختانه اکثریت باکسانی نیست که تسلیم این حساب ساده شده‌اند . کسانی هستند که زندگی خارج را با همهٔ محاسنش بزندگی در ایران ترجیح نمیدهند و جذبهٔ ایران آنهاراهر لحظه بسوی ایران می‌کشاند .و دلیل آن هم ساده است .

آنها با این آب و خاك و با این مردم پیوندهائی دارند که به آسانی نمی‌توانند آنهارا بگسلند . آنها با این محیط خو گرفته‌اند وپروردهٔ آن‌هستند و حق هم دارند زیرا گاهی ویرانه‌های این مملکت هم برای‌شخص پراز جذبه و کشش است .

پزشکی که چهار سال پیش از ایران به آمریکا رفته و اکنون در آنجا دلار روی دلار میگذارد در آخرین نامه نوشته بودکه‌تصمیم دارد به ایران برگردد و برای بر گشتن دقیقه شماری میکند.

او در آن نامه از زندگی ، دوستیها ، خاطرات و علاقتی حرف زده است که در ایران داشته و اکنون همهٔ آنها حتی در هیاهو و شلوغی زندگی ماشینی آمریکا برایش متداعی شده است .

مجموعهٔ اینها برای او «جذبهٔ ایران» است و بنظر او در قرن ما میهن پرستی جز پیوستگی با همین عوامل معنوی و روحی‌معنای دیگری ندارد .

بهر حال اگر «جذبهٔ ایران» اکثریت جوانان ایرانی را از خارج بکشور می‌کشاند ، عوَاملی که مربوط بحقایق زندگی است آنانرا مقیم خارج میسازدو برای جلب آنها بایران شرایطی لازم است‌که ذکر آن بماند بعد .

ص . رحمان‌زاده

«دختران زلزله» دربیمارستان نمازی :

یك‌زن‌زلزله‌زده‌دوقلوزائید

در این عکس «گل‌بس خانم» و دو دختر نوزاد او یکی در دستگاه مخصوص نوزاد نارس‌ودیگری در گهواره دیده می شوند.

همزادان دختراند

گل بس خانم خوشحال یکی نارس است

همزاد نارس در «رحم مصنوعی» بسر میبرد

بطوری که قبلا اطلاع دادیم یک زن زلزله‌زده در بیمارستان نمازی دو قلو زائید در تعقیب این خبر خبرنگار ما در شیراز گزارش می دهد .

زنی از زلزله‌زدگان‌لار دربیمارستان نمازی شیراز دوقلوزائیدوکسان‌این‌زن نام این «همزادان » را «دختران‌زلزله» نهادند .

خبرنگارما میافزاید : نام این زن گل‌بس‌خانم است شوهر این زن در کویت می‌باشد وی‌درهنگام وقوع زلزله درلار بود و آسیبی بپای او میرسد و پزشکان ازاینکه پس‌از این‌جراحت زن مزبور تحمل بارداری کرده‌بود متعجب شدند بعداز وقوع زلزله‌چون آخرین روزهای بارداری خودرا میگذرانده و وضع عملی لاربرای زایمان مناسب نبوده وی با هواپیما شیراز انتقال داده میشود ودر بیمارستان نمازی شیراز وضع حمل میکند .

«کل بس خانم» بخبرنگار ما گفت من از اینکه خداوند دو بچه بمن عطا کرده خوشحالم مخصوصا از اینکه هر دوی آنها دختر اند درباره نام بچه ها گل بس‌خانم گفت چون در بیمارستان‌وضع‌حمل کرده‌ام هر اسمی را که دکتر ها روی بچه هایم بگذارند من قبول خواهم کرد.

یکی از نوزدان «کل بس خانم» که نارس میباشد اکنون دردستگاه مخصوص «نوزادان نارس»نگهداری میشوند وشرایط داخلی این‌دستگاه از نظر حرار ت و هوا و غیره عینا مانند رحم مادر میباشد و تاوقتیکه بچه بوزن طبیعی خود نرسیده‌دراین دستگاه بسر خواهد برد .

«دختران زلزله»

یکی از کسان «کل بس خانم» بخبرنگار ما گفت چون همزادان او پس از وقوع زلزله بدنیا آمده اندو تولد آنها همزمان با از بین رفتن لار بوده است ما آنها را «دختران دوره زلزله» میخوانیم .

باشما در میان میگذاریم

دستبند و گلوبند طلا

هدیه یك خانم ناشناس و پرستار او را

چگونه بکودکان یتیم اختصاص دهیم

پاسخها و پیشنهادهای خوانندگان را دراین باره‌چاپ خواهیم‌کرد وطبق مناسبترین پیشنهاد عمل‌خواهیم‌نمود

در انجمن های محلی شهر

ساکنین سلسبیل میگویند

اتوبوسها بین خیابان‌های هاشمی ونواب رفت وآمد نمیکنند

برق محل ضعیف است وگرمابه‌ها اجحاف میکنند

جلسه هفتگی انجمن محلی و کانون خیریه سلسبیل وتوابع بریاست تیمسار سرتیپ باستی و باحضور اعضای انجمن و معتمدین محل در خیابان ۲۹ اسفند محل انجمن تشکیل و در موارد زیر مذاکره واتخاذ تصمیم بعمل آمد :

۱ـ چند نفر از آقایان اعضاء انجمن از اینکه آقای نخست وزیر دستور تاسیس یك درمانگاه آبرومند در حدود این انجمن را صادر و هفته گذشته افتتاح گردیده بیاناتی در این زمینه ایراد و گفتند یکسال قبل هیئت مدیره انجمن بوسیله تیمسار باستی از آقای نخست وزیر تقاضا نمود بمنظور رفاه حال مردم این محل که اکثر از طبقه زحمتکش و کارگر و کسبه میباشد غرر فرمایند .

یك درمانگاه در حدود این انجمن که از خیابان سپه غربی الی طوس و از سلسبیل الی انتهای خیابان های جیحون میباشد تاسیس‌گردد) این تقاضا را بعهده اداره کل بهداری شهرداری محول و این درمانگاه در زمان آقای ذوالفقاری شهردار تهران و آقای‌دکتر محمد بهشتی مدیر کل‌اداره کل‌بهداری‌شهرداری هفته گذشته افتتاح گردید . همچنین هیئت مدیره انجمن و معتمدین محل از تیمسار باستی‌خواهش کردند که مراتب امتنان و تشکر اهالی و اعضای انجمن را به نظر آقای نخست وزیربرسانند .

۲ـ راجع به اسفالت خیابانهای انجمن تیمسار باستی گفت .

آقای شهردار در روز افتتاح درمانگاه گفت قرار است پس از انعقاد قرار داد با مقاطعه کاران بسرعت هرچه تمامتر نسبت باسفالت خیابانهائیکه جزء نقشه شهرداری برای اسفالت گنجانیده شده اقدام شود و البته حود مالکین هم بایستی نسبت به جدول بندی سمت پیاده رو و هم چنین اسفالت پیاده دو خیابانها که مورد استفاده خود آنها است اقدام نمایند .

قرار شد اعضای انجمن بساکنین خیابانهای حوزه فعالیت انجمن تذکر دهند که پیاده رو مقابل منزل خود را اسفالت نمایند .

۳ـ آقای فاضلی اظهار داشت : پیرو مکاتباتیکه با سازمان بازرسی شاهنشاهی در خصوص خرابی وضع برق محل بعمل آمده بود رئیس شرکت متعهد شد که نسبت به تقویت ولتاژ برق و تامین روشنائی معابر اقدام و همچنین در مقابل مبلغ تودیعی مردم رسید صادر نموده تسلیم مشترکین نمایند که متاسفانه در اجرای این تعهد اقدامی از طرف شرکت بعمل نیامده و وضع برق بهمان طرزسابق باقی‌است ناچار شرحی مجددا به سازمان‌بازرسی شاهنشاهی معروض و تقاضای رسیدگی به عمل آمد که نامه انجمن بوسیله آقای افتخاریان باولیای سازمان تسلیم که دستور دادند نسبت به دادخواست انجمن اقدام لازم بعمل آید .

٤ـ آقای قلی پور اظهار داشت : اخیرا متصدیان گرمابه‌های این محل با اینکه در محوطه لوله کشی سازمان آب قرار ندارد از مردم مطالبه مبلغ زیادتر از نرخ سابق مینمایندور اطراف‌پیشنهاد خود توضیحاتی داده خواهش کردند از شهرداری تهران استفسار شود اگر اضافه دریافتی با اجازه شهرداری نباشد از اجحاف و تعدی متصدیان گرمابه ها جلو گیری نمایند . قرار شد شرحی در این زمینه بوسیله برزن ۱۱ به شهرداری تهران نوشته شود .

۵ـ آقایان اسکوئی و مهندس طیبی گفتند : مدت ششماه است طبق تقاضای انجمن خط اتوبوس در مسیر خیابان هاشمی که یکی از پرجمعیت ترین خیابانهای این محل میباشد دایر شده ولی از انتهای هاشمی تا خیابان نواب رفت و آمد مینماید و بیش از دو دستگاه اتوبوس ندارد با اینکه مکرر تقاضا شد که شرکت‌واحد به تعداد اتوبوسها افزوده و مسیر آنرا مانند سایر خطوط ۲۹ از انتهای هاشمی تا سه راه اطلاعات بر قرار نماید تا کنون اقدام نشده .

پس از مذاکراتیکه در این باره بعمل آمد قرار شد آقای سرگرد زندی مجددا با اولیای شرکت واحد اتوبوسرانی مذاکره نمایند تا چنانچه لازم باشد شرحی به تیمسار ریاست شهربانی کل کشور معروض گردد .

اخبار کارگری

گارسونها حق خودرا میخواهند

هیئت‌مدیره جدید سندیکای کارگران کافه‌رستورانها و هتلها

افراد سندیکای کارگران کافه رستورانها و هتلها در محل‌سندیکا تشکیل جلسه دادند . ابتدا دبیر و اعضای هیئات مدیره‌جدیدوبازرسان سندیکا بشرح زیر انتخاب‌شدند:

آقای ابراهیمی دبیر و آقایان رجبعلی کورانی ، غلامحکام‌بغدادچی نظام پناهی ، ابراهیم استوار ،محمد خدابخشی ، محمود زاهدی ، حسن طوعی ، هاکوپ آنتاسیان ، آوانس قازاریان بسمت اعضای هیئت‌مدیره‌و آقایان ابوالفضل قانعی و محمد قاعدی بسمت بازرسان برای مدت دوسال انتخاب شدند .

در این جلسه تقاضا های کارگران مطرح شد ابتداء آقای ابراهیمی‌در مورد صدی ده سرویس که از مشتریان گرفته میشود گفت،این مقدار باید بجای حقوق کارگران حساب شود در صورتیکه عده ای‌از کارفرمایان از این صدی ده صدی هفت برداشته و صدی‌سه‌به‌گارسون ها میدهند. در خاتمه تقاضای رسیدگی کرد .

سپس یکی از کارگران تقاضا کرد که ترتیبی اتخاذ گرددتاحقوق تعطیلات رسمی و مرخصی حقه ایشان پرداخت شود .

در خاتمه درخواست سندیکا از بنگاه خالصجات مبنی برواگذاری زمین بکارگران مطرح شد ،ضمنا از بیمه های اجتماعی تقاضا شد که کارگران این صنف را نیز مشمول مزایای قانون بیمه کارگران کنند.

لطفا یادداشت فرمائید

فردا

درانجمن ایران وامریکا

بینگو .ازساعت ۷٫۳۰ بعدازظهر درکلوپ دانشجویان مکالمه‌انگلیسی

درانجمن روابط ایران و ترکیه

جلسه هفتگی مجمع‌ادبی مولوی ازساعت ۶٫۵ بعداز ظهر

در انجمن ادبی تهران

بحث‌و گفتگو پیرامون شعروادب فارسی ازساعت ٥ بعداز ظهر

امشب

برنامه تلویزیون ایران

ساعت ۶٫۰۰ـ برنامه وزارت‌فرهنگ
ساعت ۶٫۳۰ـ برنامه خردسالان
ساعت ۷٫۰۰ـ برنامه جوانان
ساعت ۷٫۳۰ ـ آزاد
ساعت ۸٫۰۰ـ برنامه هنرهای‌زیبا
ساعت ۸٫۳۰ـ اخبار
ساعت ۸٫٤٥ـ مصاحبه
ساعت ۹٫۰۰ـ فیلم سینمائی
ساعت ۱۱٫۰۰ـ پایان برنامه

جریده شریفه اطلاعات

سلسله طباطبائی واهالی شاهدوست بروجرد آماده استقبال ازمهمان عالیقدر شاهنشاه اعلیحضرت ملك حسین پادشاه هاشمی اردن بودند اینك تلگراف مخابره شده و جواب آن تقدیم میشود که مقرر فرمائیدبرای استحضار در آن روزنامه شریفه درج شود .

علیمحمد علوی طباطبائی

از کاخ به بروجرد شماره ۲٥٦ـ۲۳٫۱٫۳۹

تلگراف فوری

جناب آقای سیدعلیمحمد علوی طباطبائی ـ بروجرد

تشکرات خود را نسبت به تهنیت مقرون بدعوات صالحه ازصمیم قلب ابراز داشته و متاسفیم که در این دیار ممکن نمیباشد به آن شهر مطهر برای ملاقات سادات گرام از اقارب و اولاد اعمام بمناسبت ضیق برنامه موجود مسافرت نمائیم خیلی مایلیم که فرصتی برای شما دست‌دهد تااز اردن دیدن نموده و ما بدیدارتان موفق گردیده پذیرائی لازم‌انجام گردد و السلام علیکم‌وعلی‌الجمیع‌الافراد السید طباطبائیه علی الاشراف‌و رحمة الله و برکاته الملك حسین پادشاه اردنیه .

متن عریضه تلگرافی

پیشگاه مبارك اعلیحضرت ملك حسین پادشاه معظم کشوراردن خلدالله سلطانه تهران

در اینموقع که بدعوت اعلیحضرت همایون شاهنشاه عظیم الشان ومحبوب بکشور عزیز ما نزول اجلال فرموده اید سلسله‌روحانی‌الطباطبائی بروجرد بنو الاعمام ملك معظم تشریف فرمائی موکب جلالت را ازاحاق ضمیر تهنیت عرض نموده مستدعی هستیم بشرف مقدم شاهانه شهر بروجرد را مباهی فرموده و افتخار مهمانداری را به عشیره و اقارب جلالة الملك مرحمت بفرمایند که قاطبه بنو الاعمام و اهالی شاهدوست بزیارت میهمان عظیم الشرف شاهنشاه کبیر ایران مفتخر و سر افراز گردند .

علیمحمد علوی طباطبائی

برنامه آیندهٔ سینما های

پلازا ـ سهیلا ـ حافظ

بزرگترین وشیرین‌ترین فیلم کمدی سال

بزن بریم هالیوود

باشرکت :

جری لوئیز ـ دین مارتین ـ آنیتا اکبرگ

آ ـ ٦٦٠٦

A QUARIQM & TROPICAL FISHES

قابل توجه مهندسین ساختمان و هتلهای درجه اول

مسلما تصدیق میفرمائید که هیچ دکوراسیونی زیباتر و هیچ سرگرمی بهتر از داشتن یك **اکواریوم** که منظره زیبای ته‌دریا را با ماهیهای قشنك و عجیب خود مجسم کند پیدا نخواهیدکرد ساختمانهائیکه نقشه آن توسط شما کشیده میشود چنانچه محلی دربنا برای اینکار منظور شود صد چندان به لطف و زیبائی آن افزوده میگردد . از نمونه های ما دیدن کنید و سفارشات خود را ببهر اندازه که لازم باشد بما بدهید و نتیجه آنراکه‌ازهرلحاظ بنفع شما است مشاهده فرمائید .

خیابان نادری ـ مقابل سفارت انگلیس پاساژ معتمد طبقه۲شماره٤

۱ـ۳ آ ـ ٦٦۱۲

یك میلیون ریـال جوائز

فقط ٤ روز وقت‌دارید

تنها نوازش شما برای او کافی نیست

فرزند شما محتاج فردائی درخشان وآیندهٔ امیدبخشی‌است

باافتتاح حساب سپرده اختیاری دربانك بیمه بازرگانان

آینده خودرا روشن سازید

دارندگان حساب سپرده اختیاری بانك بیمه بازرگانان‌تا ۵۰٫۰۰۰ ریال درمقابل حوادث مجانا بیمه خواهندبود

بموجودی شما در حساب سپرده اختیاری بهترین **سود بانکی** تعلق میگیرد

۲۹ اردیبهشت پایان آخرین فرصت شرکت **درقرعه‌کشی** حساب سپرده اختیاری بانك بیمه بازرگانان است همه روزه صبح و عصر میتوانید بشعب زیر مراجعه فرمائید .

شعب تهران ـ شعبه بازار مقابل مسجدشاه شعبه سعدی خیابان‌سعدی ـ شعبه بوعلی انتهای بازارکفاشها شعبه ری خیابان ری ـ شعبه دخانیات مقابل‌دخانیات شعبه گمرك میدان گمرك

شعب شهرستانها ـ رشت سنگر پهلوی لاهیجان لنگرود بابل شاهی نکا زیراب گنبدقابوس‌ـخرمشهرـساوه

آ ـ ٦٤۹۰

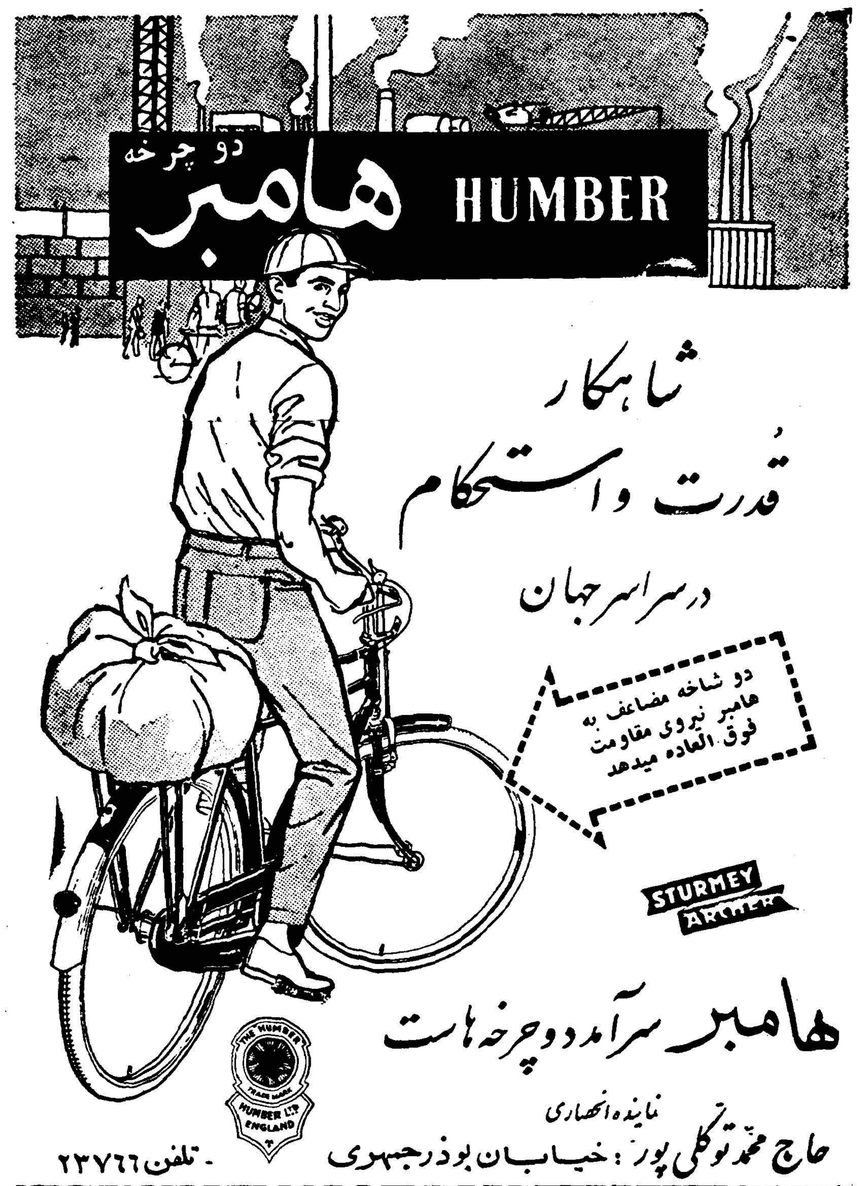
دو چرخه
هامبر HUMBER
شاهکار
قدرت و استحکام
در سراسر جهان
دو شاخه مضاعف به هامبر نیروی مقاومت فوق العاده میدهد
STURMEY ARCHER
هامبر سرآمد دوچرخه‌هاست
نماینده انحصاری
حاج محمد توکلی پور: خیابان بوذرجمهری - تلفن ۲۳۷۶۶

ا- ۶۵۰۶

«بی.او.اِ.سی»
امریکا
از طریق اروپا و انگلستان

برای کسب اطلاعات و تهیه جا:
از تهران بنمایندگی کل بی.او.اِ.سی شرکت ایرتوک خیابان فردوسی شماره ۷۱ تلفن ۶۳۹۶۴ تا ۶۶ و در آبادان، بشرکت فولر تلفن ۷۱۴۸۲ و یا سایر آژانسهای مسافری مجاز بی.او.اِ.سی مراجعه فرمائید.

B·O·A·C
پیشرو جهانی در پرواز هواپیماهای جت
BRITISH OVERSEAS AIRWAYS CORPORATION

آ- ۶۵۰۴

موفقیت در هر کار رمزی دارد

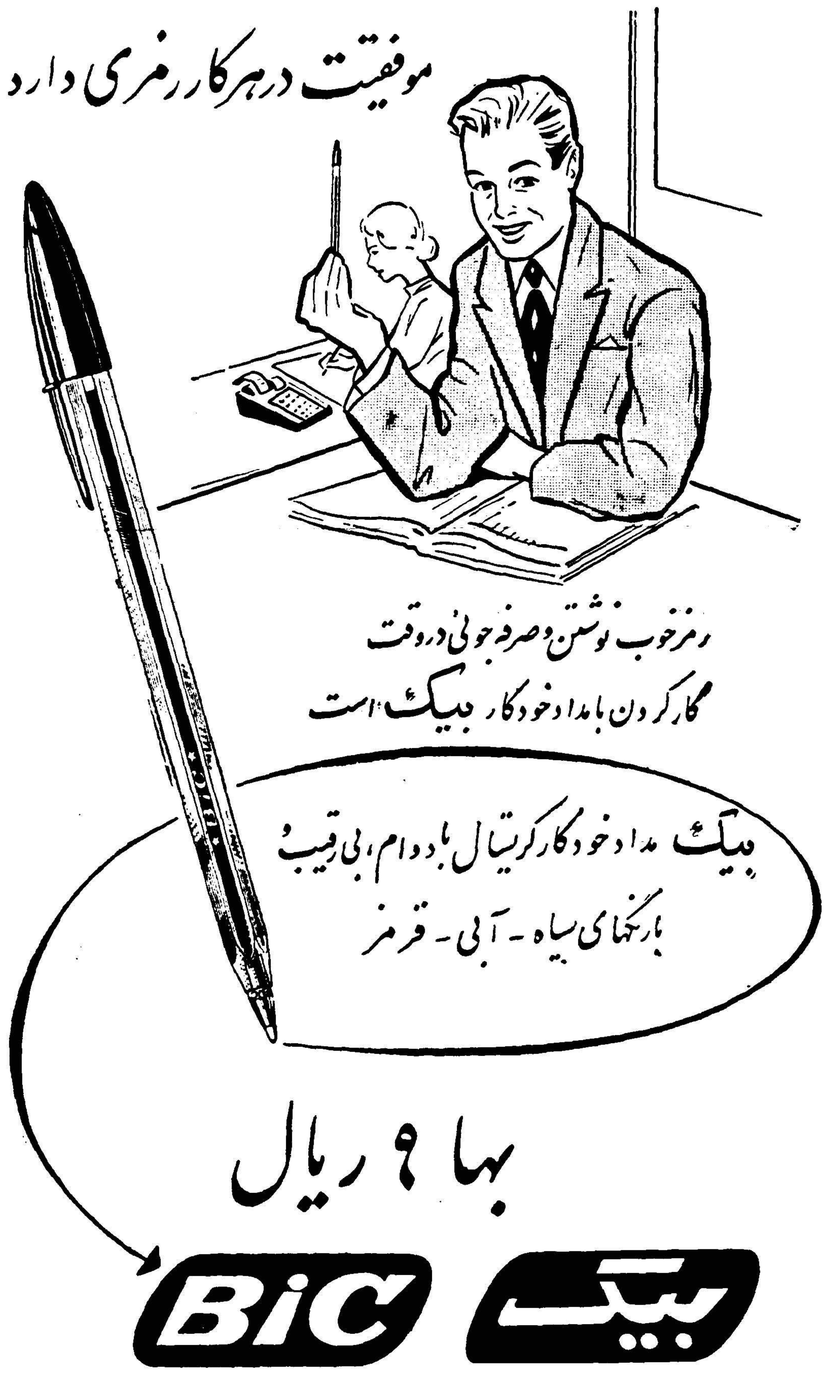

رمز خوب نوشتن و صرفه‌جوئی در وقت
کار کردن با مداد خودکار بیک است
بیک مداد خودکار کریستال با دوام، بی‌رقیب
با رنگهای سیاه - آبی - قرمز
بها ۹ ریال
BiC بیک

آ- ۶۵۰۸

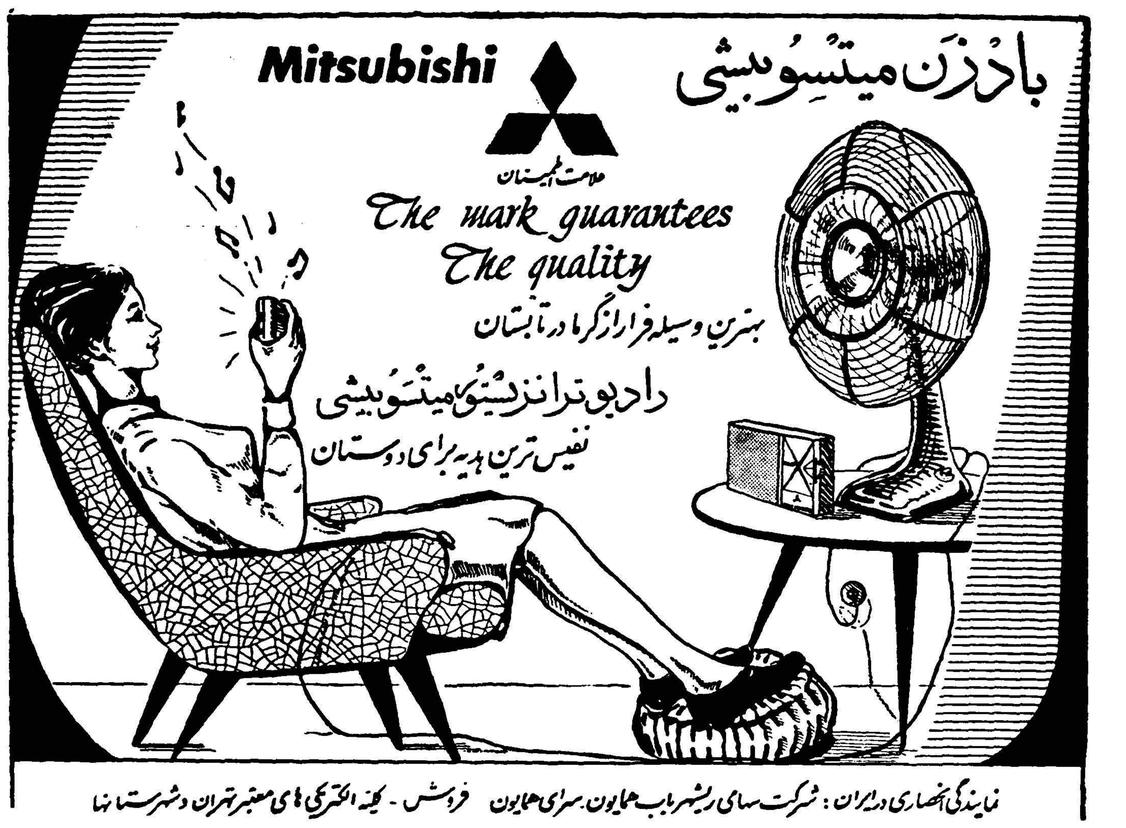
بادزن میتسوبیشی
Mitsubishi
علامت اطمینان
The mark guarantees
The quality
بهترین وسیله فرار از گرما در تابستان
رادیو ترانزیستور میتسوبیشی
نفیس‌ترین هدیه برای دوستان
نمایندگی انحصاری در ایران: شرکت سهامی ریشهر باب همایون. سرای همایون فروش - کلیه الکتریکی‌های معتبر تهران و شهرستانها
شرکت تهرانشهر - خیابان سعدی تلفن ۳۴۳۵۳ - ۳۰۲۱۱۵ آگهی مصور آ- ۶۵۷۶

لازم نیست آشپزخانهٔ شما از بانک خروس شروع بکار کند
دیگ زودپز
کلومات
در ۱۰ دقیقه غذا را آماده میکند!

کانون آگهی زیبا
KELOmat

دیگ زودپز کلومات با آلومینیوم فشرده و ضریب اطمینان ساخته شده و با سوپاپ خودکار کنترول بخار را انجام میدهد
کلومات با ۵۰ سال سابقه ساخت اطریش احتیاج بدرجه و مراقبت ندارد
نمایندهٔ انحصاری: شرکت سهامی پخش رادیو - خیابان فردوسی
نماینده پخش تهران - حاجب‌الدوله وحدتی

آ- ۶۵۱۴

لاستیک های باری جدید ژیلت را امتحان کنید

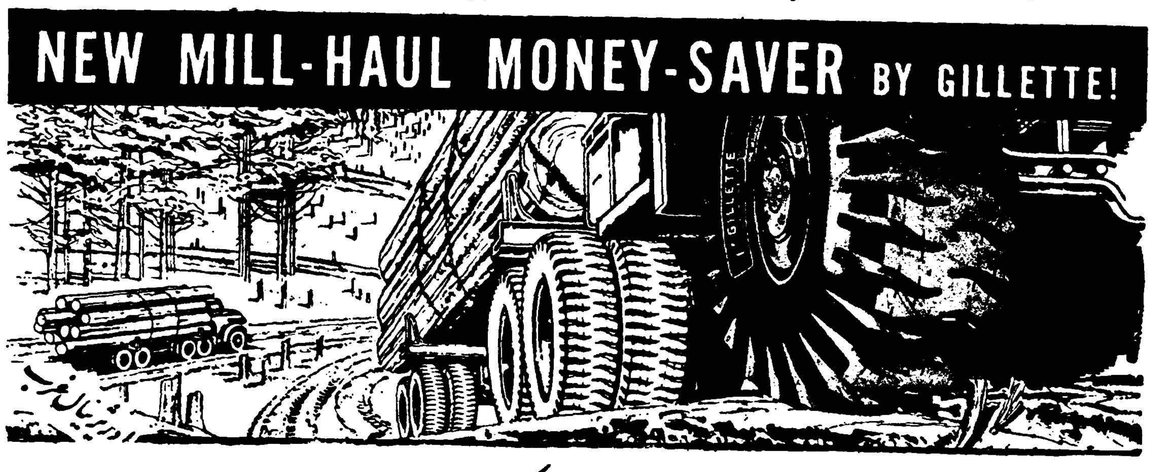
NEW MILL-HAUL MONEY-SAVER BY GILLETTE!

نماینده انحصاری: شرکت سهامی - سامی

آ- ۶۵۲۲

آغاز مسابقات فوتبال کاپ‌لار در مشهد

والاحضرت حمیدرضا بازدن اولین‌ضربه بتوپ مسابقات را افتتاح کردند

تماشاچیان خوش‌شانس با در دست‌داشتن جوائز نفیسی محل‌مسابقه‌را ترک‌نمودند

فرهنگی - ورزشی

حرفه‌ای در لار خواهدرسانید ازخدای بزرك آرزومندیم که ما را دراین راه خیر و نیکو موفق بدارد .

در این موقع نماینده اطلاعات از والاحضرت تقاضا کرد که با زدن‌اولین ضربه بهٔ توپ ، مسابقات را افتتاح نمایند .

آنگاه برنامه مسابقات وسیله آقای جعفریان رئیس تربیت بدنی خراسان اعلام و مسابقه فوتبال بین تیم های تاج و شاهین آغاز شد .

بیش از چهار هزار نفر تماشاچی در زمین چمن استادیوم سعد آباد آمده بودند .

هاف تیم اول مسابقه یك بر هیچ بنفع‌تیم تاج خاتمه یافت وبازیکنان برای استراحت زمین را ترك کردند.

بین دو هاف تیم یك رشته‌مسابقه دو و میدانی ۸۰۰ متر با شرکت آقایان هاشمی ـ اکبری ـ نجاریان انجام شد که در نتیجه آقای هاشمی در مدت ۲ دقیقه و ۲ دهم ثانیه نفر اول و موفق باخذ یك مدال طلا از طرف فدراسیون دو ومیدانی کشور گردید و آقایان اکبری و نجاران به ترتیب نفرات دوم و سوم شدند و جوائزی دریافت داشتند .

پس از مسابقه دو ۸۰۰ متر نیمه دوم مسابقه با سوت داور آغاز شد.

در نتیجه این هاف تیم نیز سه گل دیگر از طرف بازیکنان تاج وارد دروازه شاهین شد و بازی درمیان احساسات تماشاچیان خاتمه پیدا کرد و نتیجه چهار بر صفر بنفع تاج خاتمه یافت پس از انجام بازی جوائز بازیکنان تاج که بهر یك، یك جفت کفش فوتبال بود بوسیله والاحضرت حمید رضا پهلوی به بازیکنان اهداء گردید . بازیکنان تیم تاج عبارت بودند از آقایان ـ هوشمند گلر تاج ـ کابلی کاپیتن ـ نهاوندی بك وسط ،جمالی بك‌چپ ـ نجاری گوشی راست ـ علیزاده‌بغل راست ، فلاح سنترفر وارد ـ مسعود مهاجرانی بغل چپ ـ موقر هافبك چپ ـ کلاهچیان گوشی چپ ـ اکبری هافبك راست ـ

بازیکنان شاهین عبارت بودند از آقایان فریدونی گلر ـ خامزاده کاپیتن ـ احمدی ـ تمرچی ـ رشتی ـ اصفهانی ـ شهابی و عبدالمهیان ـ کیدور ـ قند هاری .

در خاتمه مراسم قرعه کشی بلیط های خریداران مسابقه فوتبال آغاز گردید و برندگان آنهاجوایز خود را از دست آقای صالحی‌سر‌پرست ونماینده اطلاعات در مشهد دریافت داشتند واین شماره‌هابرنده جوایز ممتاز مسابقه اطلاعات‌شدند‌ـ آقای سعید قوچانی خلیل‌زاده‌دانش‌آموز دارنده بلیط شماره۲۹۶۹۹ برنده یکدستگاه رادیو ، آقای محمد رضا جلالی کارمند بانك صادرات دارنده بلیط شماره۵۰۹۴۵ برنده یك سرویس چای خوری لوکس ،آقای حمید سعیدی دانش‌آموز دبستان خیام دارنده بلیط شماره ۳۱۳۵۵ برنده یکدستگاه یخچال کلمن ، آقای ایرج‌شیبانی دانش آموز هنرستان صنعتی دارنده بلیط شماره ۱۴۶۳۹ برنده یك عدد اتو برقی ، وبلیط های‌شماره ۲۹۶۸۵ برنده چراغ دینام و کیف محتوی آچار و بلیط شماره۱۴۵۱۲ برنده یکعدد یخدان عقابی وبلیط شماره ۳۱۳۴۹ برنده آبگرمکن و بلیط شماره ۵۷۷۸۶ جایزه آن یك عدد ساعت مچی اگون و بلیط شماره ۱۴۵۴۰ جایزه آن سه عدد فلاکس وبلیط شماره ۵۷۰۴۵ برنده ساعت مچی و روغن نباتی قو و بلیط شماره ۵۱۲۷۶ جایزه آن یکدستگاه دو چرخه ۱۱۲ میباشد که‌هنوزصاحبان‌آنها‌معلوم‌نشده‌است وپس از آنکه برندگان آنها معلوم شدند جوایز خود را از فدراسیون فوتبال در مشهد دریافت خواهند داشت ساعت ۷ بعد از ظهر مراسم انجام مسابقات فوتبال با نظم‌وترتیب خاصی پایان یافت و تماشاچیان با ابراز احساسات شدید نسبت به موسسه وکارکنان اطلاعات‌استادیوم ورزشی سعد آباد را ترك‌گفتند.

همانطوریکه قبلا نیز متذکر شدیم کلیه شهرستانها موظفند چگونگی مسابقات را از نظر درآمد طی صورتجلسه ای تنظیم ودرآمد حاصله را به حساب شماره۶۸۰۴ بانك ملی مرکز سازمان کمك کودك بریزند و صورتجلسه مزبور پس‌از امضاء کلیه مسئولین مسابقه به موسسه اطلاعات ارسال گردد .

مسابقات فوتبال مشهد

همانطوریکه قبلا اطلاع داده شد موسسه اطلاعات با همکاری‌فدراسیون فوتبال بزرگترین و پرشور ترین مسابقه فوتبال را بین دو تیم تاج و شاهین به نفع‌زلزله‌زدگان درشهرستان مشهد انجام داد .

مردم شاهدوست و نیکو کارمشهد برای کمك به زلزله زدگان هر یك بسهم خودکمك‌های ذیقیمتی نمودند.

مقارن ساعت چهار بعد از ظهر بود که تمام جایگاه های استادیوم سعد‌آباد پر از تماشاچیان بود و بی‌صبرانه در انتظار ورود والا حضرت شاهپور حمید رضا پهلوی بودند ساعت چهارودقیقه بود که‌والاحضرت به استادیوم ورزشی‌سعدآباد‌تشریف آوردند ابتدا سلام شاهنشاهی وسیله دسته موزیك لشکر نواخته شد و سپس آقای جعفریان مدیر فنی‌تربیت بدنی استان نهم گزارشی‌ازچگونگی مسابقات بعرض رسانید و سپس آقای صالحی سر پرست و نماینده اطلاعات در مشهد گزارشی باین مضمون باستحضار رسانید .

والا حضرتا اجازه میخواهد بنمایندگی از طرف موسسه اطلاعات ضمن عرض خیر مقدم مختصرا مطالبی پیرامون بر گزاری این مسابقه به عرض برساند .

همانطور که خاطر مبارك و کلیه حضار مستحضر است از چندی پیش بلائی خانمانسوز گریبان گیر عده‌ای از هموطنان عزیز و محنت کشیده ما شده است همه شنیدیم شهر لار دچار قهر طبیعت شدو با زلزله‌شدیدی که در آن محل رخ داد خانه ها فرو ریخت . اطفال و زنان و مردان با قلوبی لبریز از امید و آرزو جان سپردند و آن دسته از مردم بلادیده و مصیبت زده این حادثه که جان بدر برده و نیمه رمقی از آنها باقی است در انتظار یاری و کمك‌هموطنان خود بسر میبرند موسسه اطلاعات‌که همیشه در سخت ترین مراحل پیش‌رو وپیشقدم درخدمت های ذیقیمتی برای هم میهنان عزیز بوده این بار نیز با توجه و عنایات مخصوص ذات اقدس شهریاری و به پیروی ازنیات عالیه و خیر خواهانه علیا حضرت ملکه فرح پهلوی‌با همکاری فدراسیون فوتبال کشور برای کمك به زلزله ـ زدگان لار دست بابتکار تازه‌ئی زد و مسابقات فوتبال در تمام شهرستانها را ترتیب داد که عوائد حاصله را بمصرف ساختمان یك پرورشگاه‌مجهز

افتتاح نمایشگاه نقاشی

دور وز قبل نمایشگاه نقاشی ، آقای«روژه پلاتون» هنرمند سویسی در تالار رضا عباسی افتتاح شد .در مراسم افتتاح جمعی از فرهنگیان‌و هنردوستان با بانوانشان حضور داشتند .

روژه پلاتون یکسال قبل‌بایران آمد و از همان اوان ورود شیفته زیبائی ها و مناظر تاریخی ایران گشت و بطوریکه اظهار میدارد میخواهد برای همیشه در ایران بماند .

وی ۲۲ سال دارد و تاکنون موفقیت های بسیاری نصیبش شده

روژه پلاتون

است در نمایشگاه وی در تالار رضا عباسی ۱۵۰ طرح، ۴۰ گراورو ۱۰ نقاشی رنك و روغنی قراردارد‌که هرکدام معرف ذوق و هنر این هنرمند سویسی میباشد .

بازدید از غار کهك

هفته گذشته اکیپ کوهنوردان باشگاه دارائی مرکب از آقایان مصطفی میر محمدی جعفر بیگل بیگی ، نصرالله میر مهدی ، و حسن بصره‌ای تهران را بقصد بازدید از غارکهك ترك نمودند .

پس از بازدید از قسمت های مختلف و امضاء دفاتی یاد بود به تهران باز گشتند .

«VESUV»
KEROSENE STOVES

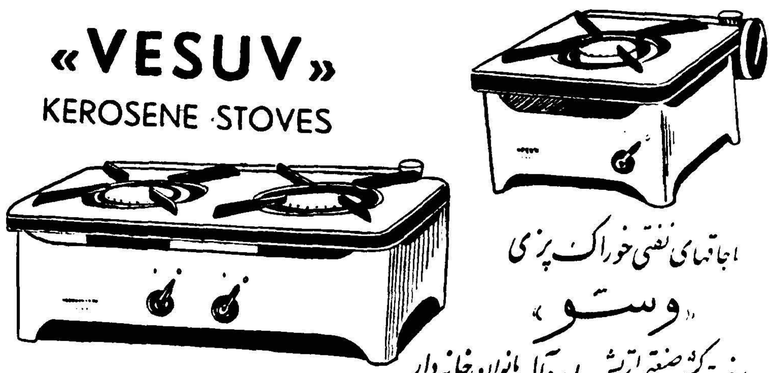

اجاقهای نفتی خوراك پزی
«وستو»
ساخت کشور صنعتی آلریش ـ ایده‌آل بانوان خانه‌دار

۱و۲و۳ شعله بی پایه

۲و۳ شعله باپایه

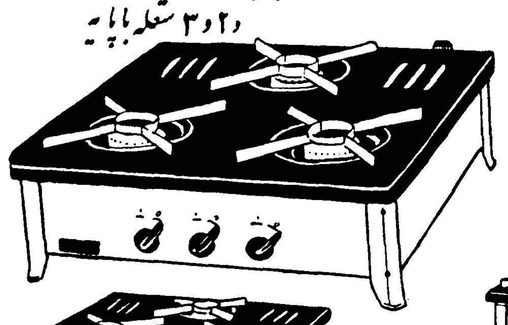

تمام لعابی در ۴ رنگ
آبی وسبز و قهوه و مشکی

باید نه سفید

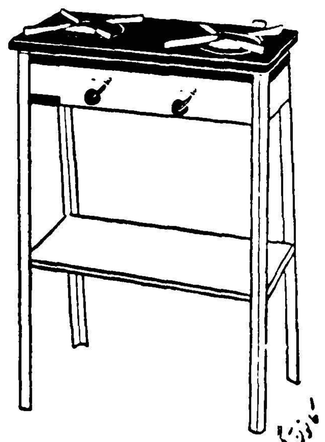

شعله آبی
بدون صدا
بی بو
کاملا بی خطر
راحت
کم مصرف
شیك
محکم
ارزان

نمایندگی انحصاری در ایران: همایونیه سرای چیت ساز تهران تلفن ۲۱۰۲۷ محل فروش فروشگاههای معتبر

آ ـ ٦٥٦٦

چرخ خیاطی وسو

چرخ خیاطی وسو با لوازم کامل گلدوزی
ایده‌ال بانوان خانه‌دار

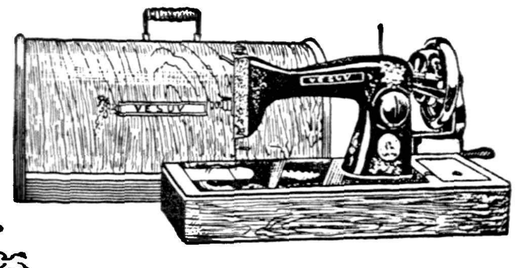

نمایندهٔ انحصاری: در ایران همایونیه سرای چیت ساز تلفن ۲۱۰۲۷

آ ـ ٦٥٧٠

اتو برقی وسو

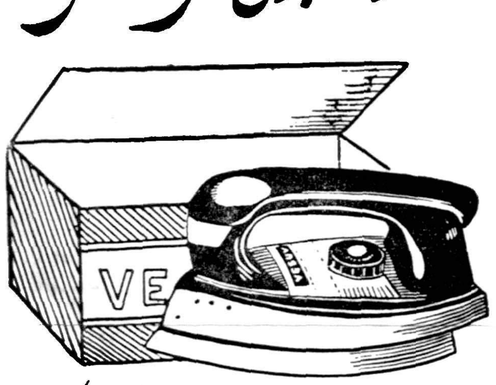

اتو برقی اتوماتیك وسو با نوشته فارسی که هرکدام توی یك جعبه چوبی ظریفی قرار دارند
بهترین کادو برای نوعروسان وخانم های خانه‌دار

نمایندهٔ انحصاری: همایونیه سرای چیت ساز تهران تلفن ۲۱۰۲۷

محل فروش ـ فروشگاههای معتبر

آ ـ ٦٥٧٢

آ ـ ٦٥٦٨

ادامه دارد ...

کمك بزلزله زدگان

وسیله روزنامه اطلاعات وسازمان کمك‌کودك برای تاسیس پرورشگاه

دنباله اسامی کارمندان بانك ایرانیان که بزلزله‌زدگان لار کمك کرده‌اند

در شماره دیروز نام عده ای از کارمندان بانك ایرانیان را که از طریق روزنامه اطلاعات به آسیب دیدگان لار کمك نقدی کرده‌بودند درج کردیم ، بقیه اسامی کارمندان بانك‌ایرانیان‌ذیلا .ز نظرخوانندگان می گذرد .

آقای‌بهمن رجبی ۳۰۰ریال
آقای‌مسیح روحانی ۱۰۰ریال
آقای‌علی‌رضا رزاقی پور ۲۰۰ ریال
آقای عبدالرحیم رحیمی ۲۰۰ریال
آقای‌ایرج رضائیان ۱۰۰ریال
خانم پوران زاد هوش ۱۰۰ریال
آقای جواد زاهد خراسانی ۵۰ریال
خانم ماهرخ زمانپور ۲۰۰ریال
آقای غلام احمد زمانی ۱۰۰ریال
آقای‌میر حسین‌سرشار ۳۰۰ریال
آقای‌مهدی سروشه ۲۰۰ریال
آقای محمود سپهرم ۲۰۰ریال
آقای علی سهی ۴۰۰ریال
خانم ناهیدسرمد ۱۰۰۰ریال
آقای رحیم سروشه ۲۰۰ ریال
آقای محمد سیادات ۱۰۰۰ریال
آقای عباس سید شاکری ۳۰۰ریال
خانم فروغ سنندجی ۲۰۰ ریال
آقای گورگن سیمونیان ۳۰۰ ریال
آقای پرویز سلطان الکتابی ۱۵۰ ریال
آقای ابوالحسن‌شاهمیر ۳۰۰ریال
خانم کنار یك شاه نظریان ۳۰۰ ریال
خانم زهرا شجاعیون ۱۰۰ریال
آقای دکتر نصرالله‌شیفته ۵۰۰ریال
خانم اشرف شعریپور ۱۰۰ریال
آقای احمد شعاع ۱۰۰ریال
آقای عزت‌الله شکیب ۳۰۰ ریال
آقای محمدضیائی‌خراسانی ۲۵۰ریال
آقای حسین‌صالحی ۱۰۰۰ریال
خانم طلعت صدری نائینی ۱۰۰ ریال
دوشیزه منصوره صبوری ۵۰۰ریال ریال
آقای محسن ضرابیان ۵۰۰ ریال
خانم همایون طراز کوهی ۱۰۰ریال
آقای محمود طوسی ۱۰۰ریال
آقای شکرالله عافار ۴۰۰ریال
خانم فریده عقیلی کرمانی ۱۰۰ ریال
خانم فاطمه علی نیا ۱۰۰ریال
آقای مرتضی علاقبند ۲۰۰ریال
آقای حسن علائی مقدم ۱۰۰ ریال
آقای جلال الدین فرهنك نیا ۲۰۰ ریال
آقای مصطفی‌فقیه زاده ۱۰۰ریال
آقای فرهنك فدائی مقدم ۶۰۰ریال
آقای‌محمد حسین فرجی ۱۰۰ریال
آقای مهدی فردوسی ریزی ۱۰۰ ریال
آقای ابراهیم کریم آبادی ۵۰۰ ریال
آقای اسماعیل گنجه‌ای ۱۰۰ریال
آقای نعمت‌الله گل محمدی ۲۰۰ ریال
آقای اکسل گورگنس ۶۰۰ ریال
خانم عفت‌گرایلی ۵۰۰ریال
آقای حسنعلی‌گلبابائی ۱۰۰ریال
آقای غلامرضالشکری‌بروجردی ۳۰۰ ریال
خانم بلاماطوسیان ۳۰۰ ریال
آقای‌سید حسین مجتبوی ۵۰۰ریال
آقای فریدون محصصی ۳۰۰ریال
آقای محمدمستوری ۲۵۰ریال
آقای ابوالقاسم پروین ۱۵۰ ریال
آقای احمد پیامی ۱۰۰ریال
آقای‌مهدی‌پدرام ۱۰۰ریال
خانم پروین تات ۵۰ریال
آقای یعقوب تربتی ۲۰۰ ریال
خانم ماهرخ تشویقی ۱۰۰ریال
آقای محمد علی‌جعفریه ۲۰۰ریال
آقای پروین جلائی ۲۰۰ ریال
آقای اسماعیل جباریان ۲۰۰ ریال
آقای محمد جنابی ۱۰۰ ریال
آقای عزت‌الله جوهرچی ۵۰ریال
آقای‌بیوك چایچیان ۱۵۰۰ریال
آقای بهمن حبیبی ۱۰۰ریال
آقای صمد حسن شاهی ۲۰۰ ریال
آقای یوسف حسنعلیزاده ۱۰۰ریال
آقای علی اصغر حسین زاده‌خجسته ۱۰۰ریال
آقای علی حبیبی ۱۰۰ریال
آقای محمد حسین حبیبیان ۲۰۰ ریال
آقای‌محسن خرم ۱۰۰۰ریال
آقای غلامرضاخرمی نژاد ۱۰۰ریال
آقای مهدی خواجوی ۱۰۰ ریال
آقای احمد خوشنویس ۲۰۰ریال
آقای مهربان خوشرو ۲۰۰ ریال
خانم الزاداراب ۳۰۰ ریال
آقای بهرام دانش ۲۰۰ ریال
آقای ابوالقاسم دبیر ۵۰۰ ریال
آقای علی‌دستوری ۱۰۰۰ ریال
آقای علی اکبر داودی نژاد ۱۰۰ ریال
خانم ملوك دباغی تهرانی ۲۰۰ریال
خانم فاطمه صغری درفشی پور ۲۰۰ ریال
آقای مهدی دانش ۳۰۰ ریال
آقای محمد تقی دورودیان ۱۰۰ ریال
آقای اصغرقره‌باغی ۱۰۰ریال
آقای خسرو کشاورز ۲۰ریال
آقای‌حسین کامل ۱۵۰ریال
خانم اشرف کیائی ۳۰۰ریال
آقای منصور کریمیان انارکی ۱۰۰ ریال
آقای محمود مقدم ۲۵۰ریال
آقای حبیب‌مقدم هیدجی ۲۰۰ ریال
خانم ضیائیه منصوریان ۷۰ ریال
خانم فریده مودت ۲۰۰ ریال
آقای یوسف مهرخواه ۱۵۰ریال
آقای محمد مدرسی پور ۲۰۰ ریال
آقای ملاحسین بنکدار ۱۰۰ریال
آقای سید حسین‌محسنی ۵۰ریال
آقای علی‌میرافشار ۳۰۰ریال
آقای امیر منزوی ۲۰۰ ریال
آقای ایرج ملك اسماعیلی ۲۰۰ریال
آقای محمدباقر مشهدی حسن ۵۰ ریال
خانم ملیحه‌مهرجو ۲۰۰ریال
آقای خسرو معیری ۳۰۰ریال
آقای یحیی مدیری خراسانی ۲۰۰ ریال
آقای مصطفی محمدعلی ۲۰۰ریال
آقای سید قاسم محمود عربی ۱۰۰ ریال
دوشیزه آناهیدآیداملیك‌موسیان ۱۰۰ریال
آقای محمد تقی ناصرالمعمارین ۱۵۰ ریال
آقای حشمت‌الله ناصر زاده ۱٫۰۰۰ ریال
آقای اسماعیل ناطقی ۳۰۰ ریال
آقای هوشنك نوشاد ۲۰۰ریال
آقای هوشنك نوروزی ۲۰۰ریال
آقای غلامحسین نصری ۳۰۰ریال
آقای غلامرضا نورائی ۱۵۰ریال
آقای‌مصطفی هروی ۱٫۰۰۰ریال
آقای جلیل یونانی ۲۰۰ریال
خانم اختر هوشیار ۱۰۰ریال
آقای هدایت الله یوسف زاده ۱۰۰ ریال
آقای رادیوسف ۳۰۰ریال
دوشیزه زهرا سرابی ۲۰۰ریال
دوشیزه رودابه فرمانفرمائیان ۵۰۰ ریال
آقای اکبر صدقی ۱۰۰ریال
آقای سید فخرالدین‌هاشمی رهنی ۳۰۰ریال
دوشیزه شادنوش فرنودی ۲۰۰۰ ریال
دوشیزه پری‌پهلوان ۲۰۰ریال
دوشیزه فرانك پور منصوری ۲۰۰ ریال
دوشیزه الشواایلیا ۲۰۰ریال
دوشیزه پوران علاپور ۲۰۰ریال
دوشیزه پوران ایراندوست ۲۰۰ ریال
بدون ذکرنام ۳۰۰۰ریال
جمع کل ـ ر۷۴۰ ر۵۶

بقیه کمك کنندگان

آقای مهداد روحانی ۱۰۰ ریال
آقای منوچهر دری ۱۰۰ ریال
آقای جعفرصدقیانی ۱۰۰ریال
آقای فرهاد صدقیانی ۱۰۰ ریال
آقای رشید صدقیانی ۱۰۰ریال
آقای اصغر محسنی ۵۰ ریال
آقای علی صابونی ۱۰۰ ریال
آقای احمد مومنی ۱۰۰ ریال
آقای فرهاد مصروفی ۱۰۰ریال
آقای مسعود فتح راضی ۲۰۰ریال
آقای محمدرضاماسالی ۱۰۰ریال
آقای داراآلبویه ۵۰ریال
آقای همایون ماسالی ۱۰۰ریال
آقای‌امیرهوشنك‌مفید ۱۰۰ریال
آقای همایون‌مفید ۱۰۰ریال
آقای پرویز معین ۵۵ریال
آقای حسن نادری ۲۰۰ ریال
آقای بهمن نوائی ۱۰۰ ریال
آقای کارنیك کاتوسیان ۱۰۰ریال

کمکهای جنسی سازمان زنان

روز گذشته از طرف انجمن خدمات عمومی سازمان زنان البرز مقداری قندو چای ، لباس مردانه‌و زنانه مستعمل تحویل گردید .

دبستان آذر

دانش‌آموزان دبستان آذر علاوه بر کمکهای نقدی در حدود ۲۶فقره جنس از قبیل روغن ،قند و صابون سیگار ، فاب ، برنج ، چای نمك ومقداری لباس مستعمل زنانه و بچگانه وکت وشلوار مردانه‌وکفش ارسال داشته‌اند .

رادیو ار.ث.آ
در سراسر جهان
رادیو ار.ث.آ
بعنوان مظهر زیبائی ، حساسیت ، دقت و دوام
شناخته شده است
نماینده انحصاری :
شرکت سهامی فیروز - خیابان سعدی
RCA
مرکز فروش پشت شهرداری رادیولوکس
آ ـ ۶۵۱۸

کیه زنگ میزنه؟
این را صاحبخانه میداند چون وقتی گوشی آتاوکس را برداشت میتواند شما را حتی از پشت در هم بشناسد!
بله، شما را شناخت! دگمه را فشار میدهد و در منزل بسرعت باز میشود ...!
... بفرمائید!
صفا آوردید، قدم روی چشم
نماینده انحصاری :
شرکت سهامی فیروز - خیابان سعدی
Ateavox dynamic
فروشگاهها ـ مهران خیابان مازندران (دروازه شمیران)
کریستال ـ خیابان امیریه ایستگاه گنجه‌ای
تلفن تکنیك ـ اول لاله‌زار
آ ـ ۶۵۱۲

تریلی کمپرسی
۲ و ۳ و ۵ تنی آلمانی
SAXONIA
علاوه براینکه یکی از ماشین آلات مورد لزوم کشاورزان است
بهترین و اقتصادی ترین نقلیه برای :
راهسازها - شرکتهای ساختمانی و بارکشی است
شرکت سهامی ماشین آلات ایران
خیابان شاهرضا - مقابل زایشگاه - شماره ۷۷۰ - تلگرافی : ماشینکو - تهران - تلفن ۳۹۶۳۰

در جلسه امروز

بقیه‌از صفحه‌اول

۲ـ برای اجرای حقیقی قانون تعلیمات اجباری در تمام کشور چه اقداماتی بعمل آمده است ؟

۳ـ آیا سازمان برنامه بودجه قسمت فرهنگی را با نظر وزارت فرهنگ تنظیم میکند یانه ؟

٤ـ برای‌بالا بردن سطح‌معلومات درمدارس و دانشگاهها چه‌اقداماتی شده است ؟

۵ـ برای عمومیت دادن مدارس حرفه‌ای چه اقداماتی شده است؟

بعقیده من ما هرچه بخواهیم در این مملکت داشته باشیم باید از فرهنگ شروع کنیم زیرا اساس و پله اول فرهنگ است.

ما نمیتوانیم دولت ، مجلس ، ارتش بی فرهنگ داشته باشیم آقای معاون وزارت فرهنگ ! یك دبیر لیسانسیه نمیتواند با ماهی ۲۹۶ تومان حقوق برود بچه های بنده‌و شما را درس بدهد (صحیح است) شما باید آموزگار و دبیر را سیر کنید تا شب برود مطالعه کند و صبح به فرزندان ما درس بدهد.

ماده ۱۲ قانون تعلیمات اجباری چه میگوید ؟ چرا فرهنگ را درتمام مملکت در دهات و شهرها گسترش نمیدهید بیائید در دهات از مردم باسواد کمك بخواهید کتاب‌مجانی هم بدهید تاتمام مردم مملکت‌باسواد شوند .

شما مکلفید تعلیمات اجباری را در تمام مملکت رواج دهیدبیائید ولی در متوسطه پول بگیرید وبا این پول سطح فرهنگ را گسترش دهید.

برای بالا رفتن سطح معلومات محصلین چه اقدامی شده است ؟ ماشین نوکر سازی تا کی بایدکار کند چرا مد ارس حرفه‌ای بیشتر تاسیس نمیکنید تاکی باید بیایند نزد ما و برای رفتن بادارات توصیه بگیرند !

بنده انتظار دارم آقای معاون محترم وزارت فرهنگ در این مورد پاسخ مقتضی بفرمایند.

دولت توجه دارد ...

آقای یزدانفر معاون وزارت فرهنگ اظهار داشت : در مورد سئوالات جناب آقای نورالدین‌امامی بعرض میرسانم که اولین دسته از مستخدمین دولتی که مشمول‌ترمیم حقوق شدند آموزگاران و دبیران بودند و بعد از آن حقوق استادان و دانشیاران و سپس حقوق قضات و پزشکان و مستخدمین اداری و مهندسین اضافه گردید.

حقوق معلمین لیسانسیه ۲۹۶ تومان‌است که با احتساب کمك هائی که‌بایشان میشودبه ۵۱۸تومان میرسد .

حقوق مهندسینی هم که در استخدام وزارت‌فرهنگ‌هستند اضافه شده است (یکی از نمایندگان ـ یعنی وضع معلمین خوب است ؟) البته نه خیلی خوب ولی بهتر از سایرین است.

بنده امیدوارم با لایحه جدیدیکه تقدیم میشود وضع حقوق‌فرهنگیان بخصوص در مورد مهندسین بیش شش ساله ابتدائی را مجانی کنید از پیش ترمیم شود.

در اجرای حقیقی قانون تعلیمات اجباری باید گفت : این قانون در تمام مملکت بطور کامل اجرا شده و در آینده نزدیکی هم انشاءاله بیسواد نخواهیم داشت.

اگر جمعیت‌ایران را ۲۱ میلیون به حساب بیاوریم ۳ میلیون و ۵۰۰ هزار نفر در مدارس تحصیل می ـ کنند.

ضمنا مابه ۱۰۰ هزار نفر معلم احتیاج داریم تا برای‌هر ۲۰ محصل یك معلم داشته باشیم و ملاحظه می شود انجام این کار چه بودجه سنگینی لازم دارد .

در مورد عمومیت دادن مدارس حرفه‌ای در سه سال اخیر ۱۵ هنرستان پسرانه و ۱۰ هنرستان دخترانه دایر شده که ۷۱۷۳ نفر دراین مدارس تحصیل میکنند .

در قسمت کشاورزی در چهارساله اخیر ۲۸۶ باب مدرسه تاسیس شده‌است .

آموزشگاه عملی کشاورزی‌در۹محل تاسیس شده و بودجه ما برای‌اینکار ۳۰ میلیون تومان است‌البته‌تصدیق میفرمائید که مدرسه حرفه‌ای از نظر بودجه با مدارس عادی چقدر فرق دارد .

برای بالابردن سطح معلومات در دبیرستانها و دانشگاه ها شورای عالی فرهنگ هرساله برنامه تحصیلی مدارس را تعیین میکند و مادربین محصلین همه نوع استعداد داریم ولی برنامه‌دانشگاه درموردامتحانات با ما اختلاف دارد و اگر محصلین موفق برفتن دانشگاه نمیشونداین امر نباید ملاك کار فرهنگ باشد .

در قسمت آخر در مورد بودجه قسمت فرهنگی سازمان برنامه به عرض برسانم که امسال سازمان برنامه ۱۷ میلیون تومان بما داده است و ما هم دراختیارآقای‌مهندس نفیسی گذارده‌ایم و سعی میکنیم‌از این پولها برای ساختن لابراتوار ، زمین ورزش و بهبود وضع مدارس استفاده کنیم

حقوق معلمین

آقای امامی مجددا اظهار داشت: خیلی ممنونم که آقای یزدانفر ما را روشن کردند .

در مورد تامین محل و جا برای تاسیسات فرهنگی بنده معتقدم که این محل ها را شهرداری یا جاهای دیگر تامین کنند و بهر حال‌دولت باید اقدام کند درباره سطح‌معلومات که اینجامطالبی‌اظهارشدبنده تعجب میکنم که چطور دانشگاه و وزارت فرهنگ یکدیگر را قبول ندارند .

راجع به بودجه سازمان برنامه بنده با چشم خود دیدم که آقای دکتر مهران این بودجه ۲۰ میلیونی سازمان برنامه را قبول نداشت .

باید از شهرداری ـ بهداشت و هر جای دیگر که میتوانید بگیرید وبفرهنگ اضافه کنیدقانون‌بگذرانید و حقوق معلمین را اضافه کنید (صحیح است)

آقای یزدانفر مجددا اظهارداشت بنده قبلا فراموش کردم عرض کنم در مورد ساختن مدارس در دهات لایحه‌ای تقدیم شده‌است که گویا در دستور مجلس است و باتصویب آن ساختن مدارس در دهات عملی خواهد شد و در مورد معلمین نیز دولت کمال توجه را باین دسته‌دارد و تا حد امکان کمك خواهد کرد.

بازنشستگان شرکت نفت

سپس سئوال آقای خلعتبری در مورد حقوق بازنشستگان شرکت ملی نفت و ساختمان جدید این شرکت مطرح گردید و آقای خلعتبری گفت : کارمندان‌بازنشسته شرکت ملی‌نفت ایران‌حداکثر بین ۶۰۰ تا ۷۰۰ تومان حقوق میگیرند در صورتیکه شاغلین فعلی شرکت سه‌هزار و چهار هزار تومان حقوق دریافت میدارند .

اینها میگویند ما جوانی خودرا در گرمای شدید جنوب با نبودن وسائل زندگی طی کرده‌ایم‌وخدمت کرده‌ایم و حالا بااین پول امور ما نمیگذرد . مطابق مقررات همه دستگاهها به بازنشستگان متناسب با حقوق شاغلین حقوق میدهند اما چرا به بازنشستگان شرکت ملی نفت توجه نمیشود .

البته در مورد کارمندان شاغل شرکت ملی نفت باکمال خوشوقتی خوب عمل میشود و به آنها توجه دارند اما برای رفع تبعیض‌خواستم بپرسم که چرا به بازنشستگان توجه نمیشود .

قسمت دیگر عرایض بنده‌درمورد ساختمان شرکت است‌که میگویند ۸۰ میلیون تومان میخواهند خرج آن بکنند .

(حمیدی نوری ـ بیشتر هم ممکن است باشد)

آیا واقعا برآوردی شده‌است که تا تکمیل ساختمان چقدرخرج خواهد شد یانه ؟

آقای هنجنی معاون وزارت‌دارائی ضمن توضیحاتی در اطراف وضع حقوق بازنشستگان در شرکت‌سابق نفت و بازنشستگان فعلی شرکت گفت :

شرکت ملی نفت ایران مقرراتی برای بازنشستگی دارد که درموقع بازنشسته شدن یك نفر حداکثر نصف آخرین‌حقوق او را میدهند.

البته حقوق‌بازنشستگی‌درشرکتها و موسسات بازرگانی روی‌محاسبات و اصول بازرگانی است و وضع این دستگاهها غیر از وضع دولت است .

در مورد ساختمان البته تصدیق میفرمائید که شرکت ملی‌نفت‌ایران وظائف سنگینی بعهده داردوبواسطه توسعه کارهایش مجبور است‌ادارات خودرا دریك نقطه متمرکز کند ، شرکت درحال حاضر در۴۸ساختمان اجاره‌ای سالیانه ۱٫۸۰۰٫۰۰۰ تومان پول می‌پردازد برای ساختمان جدید شرکت ملی نفت ۳۰ میلیون تومان اعتبار در نظر گرفته شده‌است .

آقای خلعتبری مجددا توضیحاتی داد و متذکر شد که شرکت ملی نفت حتما باید درمورد حقوق بازنشستگان تجدید نظر کند و متذکر شد که درغیراین صورت بین کارمندان دولت و شرکت ملی‌نفت تبعیض میشود .

ناطق گفت :امروزه درهمه موسسات دنیا به‌آینده کارمندتوجه زیادی میشود واین اصول در ایران هم باید رعایت گردد .

شنیده‌ام شرکت میخواهد یك پلازیك میلیون متری‌درشمال‌درست کند، البته این‌فکرخوبی‌است که برای کارمندان و سائل استراحت و تفریح درست کنند اما وقتی‌یك دسته از مستخدمین اینطور عطوفت می‌شود از انصاف بدوراست که نسبت به‌یك عده صدو پنجاه نفری که‌درماه‌هفتادتومان‌حقوق‌بازنشستگی میگیرند توجهی نشود .(صحیح است)در موردرعایت‌اصول‌بازرگانی هم البته باید اینطور باشد اما این اصول را در فوق‌العاده و خرج‌سفر وسائل تفریح هم رعایت کنید ، هیچ موسسه بازرگانی ۳۰ میلیون تومان خرج ساختمان نمیکند ، صرفه‌جوئی را باید از کنسرسیوم یادگرفت که یك‌ماشین برای کارمندان خودندارد‌واصولا‌بودجه‌ای برای این کار منظور نکرده‌است. البته لوله‌کشی نفت که از طرف شرکت شده‌است بسیار خوب‌وقابل تقدیراست و من تمجید میکنم اما دراین موارد باید دقت و صرفه‌جوئی بشود .

آقای هنجنی مجددا پشت‌تریبون قرار گرفت و متذکر شد که در مورد حقوق بازنشستگی به‌شرکت ملی نفت تذکر لازم داده خواهد شد .

اختیار افسران شهربانی

سپس لایحه مربوط به اعطای اختیار بافسران شهربانی‌برای‌وصول جرایم رانندگی مطرح گردید .

آقای دکتر مشیر فاطمی‌ایراداتی از وضع راهنمائی و رانندگی‌داشت و در این مورد اظهاراتی نمود آقای سعیدمهدوی‌گفت : افسران‌شهربانی در چند ساله اخیر نشان داده‌اند که بامردم‌چقدر با متانت‌وخوشروئی رفتار میکنند و وضع خیابانها و راهنمائی و رانندگی ایجاب‌میکند که در قانون شدت مجازات‌بیشتری برای متخلفین در نظر گرفته شود (صحیح است)

آقای دکتر رضائی اظهار داشت: بنده قبلا از مساعی شهربانی واداره راهنمائی رانندگی و تربیت واخلاق افسران شهربانی تشکر میکنم (احسنت)

اما یك سئوال دارم که انتظار دارم آقای معاون وزارت‌کشور به‌آن جواب بدهند و آن اینست که در مورد اینهمه تصادفات در تهران و شهرستانها مقصر کیست ؟

آقای مهدی ارباب‌گفت:تذکرات آقای دکتر رضائی بسیار خوب‌بود ودرد دل همه بود اما عیب کاراینجا است که دستگاهها‌وظایف‌خودشان را تواما انجام نمیدهند . بنا براین تاحس همکاری وجود نداشته باشد اینکار ها انجام نمی‌شود .

یکی‌از تذکرات بنده در مورد پارکینك شهرداری است کدام خیابان محل پارکینك است و شهرداری کدام میدان پارکینك ساخته است که عوارض دریافت میدارد .

آقای فلیکس آقایان گفت : بعقیده بنده نتیجه این بی نظمی و بلبشوئی وضع رانندگی ، وجود اتومبیلهای وزارتخانه ها ودستگاه های مختلف و نمره های رنگارنگ است (صحیح است)

باید در اینمورد تجدید نظری بشود زیرا اگر بنا باشداتومبیلهای عده‌ای نمره خاصی داشته باشند نمایندگان مجلسین مقدم میباشند درحالیکه‌نمایندگان‌مجلسین‌اتومبیل نمره سفیددارند وجریمه‌هم‌میدهند. باید از ایجاد نمره های رنگارنك جلوگیری نمود .

آقای دکترشاهکارضمن‌ایراداتی که در اینمورد گرفت گفت :بنظر من بهتر است این لایحه‌بکمیسیون مشترك دادگستری مجلسین برود تا بهتر مورد رسیدگی قرار گیرد.

پس‌از اظهارات آقای فرهودی و تذکرات آقای صدرزاده پیشنهادی به امضاء پانزده نفر از آقایان نمایندگان رسید که لایحه مجددا بکمیسیون‌برود این پیشنهاد پس‌از مذاکرات مفصل بمعرض رای گذارده شد و تصویب گردید .

دانشگاه ملی

سپس وصول لایحه اصلاح‌تبصره ۵ قانون افزایش اعتبارات کشاورزی از مجلس سنا اعلام و تصویب گردید .

آنگاه طرح آقایان نمایندگان در مورد تاسیس دانشکده ملی مورد رسیدگی قرار گرفت و مواد آن قرائت شد .

در کلیات لایحه نظری نبودو بتصویب رسید . مواد لایحه‌نیز بعداز مذاکراتی تصویب شد ولایحه همراه پیشنهادات رسیده بکمیسیون اعاده شد .

ختم‌جلسه

مقارن چهل دقیقه‌بعداز ظهر جلسه‌ختم شد و جلسه آینده بروز سه شنبه

اظهارات وزیرکار پیرامون قانون جدید بیمه‌های اجتماعی کارگران

یك میلیون وپانصد هزار نفرازکارگران واعضای‌خانواده آنها از مزایای جدیدی استفاده میکنند

امروز وزیرکار اطلاعاتی‌پیرامون قانون جدیدبیمه‌های اجتماعی کارگران که‌به‌تصویب کمیسیون مشترك کار مجلسین رسیده است دراختیار خبرنگاران جراید گذارد.

آقای وزیر کار گفت: همانطور که‌اطلاع‌دارید این قانون درصدو دوماده تصویب شده‌وبه‌حق میتوانیم بگوئیم که‌یکی‌از مترقی‌ترین‌قوانین دنیا میباشد چون پس‌از یك سال مطالعه بوسیله نمایندگانی که به ژنو اعزام شدند بامتخصصین بین‌المللی‌درباره‌آن مشورت‌گردیده واز تجربه ممالك مترقی کاملا استفاده گردیده است.

این‌قانون شامل ۱٫۵ میلیون‌نفر می‌شود زیرا اکنون سازمان بیمه‌های اجتماعی کارگران ۲۵۰ هزار نفر کارگر رابیمه نموده که‌جمعا بااعضاء خانواده خود یك میلیون‌و پانصد هزار نفر میشوند.

دراین قانون مزایای بسیارزیادی برای کارگران درنظرگرفته شده است.

تغییر درکادر اداری

درقسمت کادر اداری‌سازمان‌بیمه های اجتماعی تغییرات کلی صورت گرفته است. زیرا درقانون جدید هیئت مدیره سازمان‌حذف ووظایف آن بشورای عالی تفویض گردیده‌و در حقیقت شورای عالی که‌تابحال فقط نظارت خیلی جزئی در امور سازمانی داشت اکنون امورسازمان بیمه‌های اجتماعی راعهده داراست.

شورای عالی که ریاست آن با وزیرکار است دارای ۹نفر عضو میباشد که سه‌نفر آنها نماینده دولت وسه‌نفر نمایندگان کارفرما وسه‌نفر نماینده کارگر هستند و این‌عده دارای رای مساوی میباشند.

هیئت نظارت‌سازمان‌که درسابق ۵نفر بود واکنون هم همان پنج‌نفر میباشد

مزایا

ازمزایائی‌که‌بکارگران داده‌شده یك قسمت درمورد معالجه آنهااست زیرا درسابق مدت معالجه درمورد حوادث ناشی ازکار ودرموردبیماری های حرفه‌ای ۱۲ماه وارفاقا ۱۴ ماه ودرمورد بیماریهای غیرناشی ازکار ۶ماه بوده ولی اکنون در قانون جدیدمدت معلوم‌نگردیده ومعالجات تاوقتی است که ادامه آن مفید تشخیص داده شود یعنی سابقا اگرکارگری مریض میشد پس‌از ۱۴ماه از بیمارستان اخراج می‌شد ولی اکنون امکان دارد ۲ سال و سه‌سال دربیمارستان باشدتابهبودی یابد. دراین مدت که‌کارگران در بیمارستان مشغول استراحت می‌باشند طبق‌قانون غرامت دستمزد خودرا دریافت میدارند.

میزان غرامت دستمزد در مورد حوادث وبیماری های ناشی ازکارو حرفه‌ای تابحال بمیزان ۸۰ درصد مزد ثابت بوده ولی‌اکنون این‌مقدار به‌دوسوم مجموع حقوق ومزایا رسیده است.

مستمری

مستمری کارگران درقدیم بین ۵۰تا۷۰ درصد آخرین حقوق‌بغیر از مزایا بوده درصورتیکه اکنون مابین۵۰تا۱۰۰ درصد جمع کل آخرین حقوق ومزایا تعیین شده است.

همچنین درمورد ازکارافتادگی غیرناشی ازکار درقدیم ٤۰ تا۵۳ درصدحداقل‌دستمزد که‌بسیارناچیز بوده داده میشده درصورتیکه‌اکنون این مقدار به٤۰الی ۱۰۰ درصد مجموع آخرین حقوق ومزایارسیده است.

بازنشستگی

مقرری بازنشستگی تابحال بین ٤۰تا۵۰درصد حداقل مزد بوده (حداقل دستمزد مابین ۳۵تا۵۵ریال درروز بوده‌است)ولی اکنون ۵۰ الی ۱۰۰درصد مجموع آخرین حقوق ومزایا میباشد و چنانچه کارفرما تقاضای بازنشستگی نماید مستمری بازنشستگی کارگر از۵۰ درصد آخرین مزد او کمتر نخواهد بود .

حق عائله‌مندی

کارگران تاکنون پس از داشتن سه‌فرزند حق‌عائله‌مندی میگرفتند ولی اکنون طبق این قانون پس از پیدا کردن دومین‌فرزندبرای‌هراولاد مبلغ ۱۰۰ ریال درماه ازکارفرما خواهند گرفت.

کارگران‌معلول

طبق قانون جدید ، سازمان بیمه های اجتماعی کارگران ووزارت‌کار موظف هستند برای کارگران‌معلول مطابق‌ذوق وسلیقه‌آنها کارگاههای جدید ومناسب بازنمایند تااین کارگران مانند کارگران سایر ممالك مترقی دنیا مشغول کارباشند

بازرسی

بازرسان سازمان منبعدبایددارای شرائط کافی و مسئولیتهای‌شدیدی که‌درقانون جدید پیش بینی شده است باشند .

شوروی یك انسان مصنوعی بفضافرستاد

مسکو ـ ۱۵ مه ـ رویتر ـ شوروی در آستانه کنفرانس سران اعلام کرد که یك سفینه فضائی حامل انسان مصنوعی را با موفقیت بمدار زمین پرتاب کرده است .

و این آزمایش ، مقدمه فرستادن‌انسان بفضاست . تاس گزارش داد که گردونه فضا پیمای شوروی به وزن بیش‌از ٤تن در هر ۹۱ دقیقه یکبار زمین را دور میزند ودر فاصله ۲۰۰ میلی زمین بحرکت خود ادامه میدهد تاس گزارش داد که این آزمایش ، آغاز تلاش های سختی است که‌شوروی برای فرستادن انسان بفضا شروع کرده است. انسان مصنوعی دراطاقکی در قمر مصنوعی قرار دارد این اطاقك دوتن و نیم وزن دارد ومن باب‌آزمایش کلیه وسایل و حتی ظروف غذا را در آن گذاشته‌اند .

جدا میشود

تاس گزارش داد که اطاقك طبق فرمانی که از زمین میرسد از موشك جدا میشود و بسوی‌زمین حرکت کرده در بر خورد با طبقه ضخیم تر جو آتش میگیرد .

در چند سال گذشته شوروی‌دست‌بکار تحقیقات و ترسیم طرحهائی بوده است تا سرانجام انسانی را بفضا گسیل دارد .

موفقیت های شوروی در پرتاب قمر های مصنوعی بزرك و سنگین و در آزمایش موتور های نیرومند موشکی که می‌توانند اسپوتنیك چند تنی را در مدار زمین بحرکت در آورند ، راه فرستادن انسان را بفضا هموارساخته است .

طبق اطلاعات بدست آمده ، این سفینه برای یك مدار حساب شده که دایره مانند است ودر ۳۲۰ کیلو متری سطح زمین قرار دارد فرستاده شده ودرفضاقمر ازآخرین مرحلهٔ موشك جدا شد. اولین گردش قمر بدورزمین ۹۱، دقیقه طول کشید . تمایل قمر به خط استوا ٦۵ درجه است .

قمر مصنوعی‌بدون آخرین‌مرحلهٔ موشك ٤ تن‌و ۵٤۰ کیلو گرم‌وزن دارد.

لوازمی که دراطاقك موشك‌وجود دارد همراه منابع سوخت در حدود ۱٤۷۷ کیلو گرم است .

تضمین مسافرت به‌فضا

اگر بازگشت قمر بسوی زمین با موفقیت صورت‌گیرد تضمینی برای فرستادن انسان‌بفضا خواهد بود.

همگامیکه اطلاعات کافی بدست آید ، اطاقك از قمر جدا می گردد و بسوی زمین حرکت میکند . قمر شوروی مجهز به یك فرستنده‌علائم مخابراتی می باشد . بجز این فرستنده ، قمر شوروی با وسایل مخصوص رادیوئی برای ارسال اطلاعات درباره طرز عمل دستگاه های داخل موشك و اندازه گیری عناصر مدار زمین مجهز است .

تجزیه و تحلیل اطلاعات ابتدائی که از سفینه مذکور بدست آمده است نشان میدهد که وسایل‌ولوازم داخل موشك بطور عادی انجام‌وظیفه می کنند. ایستگاه های زمینی‌نیز مسیر قمر را در فضا دنبال میکنند.

در ساعت ٦و ۱۱ دقیقه بوقت مسکو موشك بر فراز مسکو پرواز کرد.

ساعت ۱۸و۷ دقیقه امروز بوقت مسکو سفینه‌فضائی‌حامل انسان‌مصنوعی شوروی ازفراز شهر پاریس گذشت سخنگوی موسسه ملی تحقیقات‌فضائی امریکا (ناسا)اعلام‌داشت که‌ماصمیمانه ترین تبریکات قلبی خودرا بمناسبت پرتاب سفینه فضائی به دانشمندان شوروی تقدیم میکنیم .

بازدید دولت

بقیه ازصفحه اول

وزیر اظهارداشت کلیهٔ نیازمندیهای این منطقه درجلسه هیئت دولت مورد رسیدگی قرار خواهد گرفت آنگاه آقای نخست‌وزیرو اعضای هیئت‌دولت ازدبستان پسرانه شهربازدید کردندو برمزارشیخ زین‌العابدین بوبکرحضور یافتند .

عزیمت به خواف

ساعت سه‌و نیم بعداز ظهر دیروز آقای نخست‌وزیر و همراهان باهواپیما ازطبیات عازم‌خواف گردیدند درفرودگاه خواف کلیهٔ مسئولین سازمانهای دولتی و طبقات مختلف اهالی حضورداشتند هنگام ورود اعضای هیئت دولت ازطرف اهالی این منطقه مرزی نسبت‌بشاهنشاه

پس از معرفی مسئولین سازمان های دولتی خواف به آقای نخست‌وزیر احتیاجات منطقه‌خواف باستحضار رسید و آقای‌نخست‌وزیر وعده‌دادکه نسبت بانجام تقاضاها و احتیاجات اهالی اقدام نماید .

ساعت پنج‌وربع بعدازظهرهیئت‌دولت از خواف رهسپار مشهد شد و ساعت شش وربع هواپیمای آقای نخست‌وزیر وهمراهان در فرودگاه مشهد بزمین نشست آقای نخست‌وزیر و اعضای هیئت دولت از فرودگاه یکسره بباغ ملك آباد رفتند و شب را درمشهد توقف نمودند ساعت هفت صبح امروز آقای نخست‌وزیر و اعضای هیئت

شاهنشاه فردا رهسپار اتریش میشوند

بقیه ازصفحه اول

میکردند. دربین‌راه بروکسل و شارل‌روآ شاهنشاه از محل جنك تاریخی واترلو دیدن فرمودندهنگام ورود شاهنشاه بشهرستان‌شارل‌روآ شهردار این‌شهر بشاهنشاه خوش‌آمد گفت‌درکاخ شهرداری‌شخصیت های مهم این‌شهر بحضور شاهنشاه رسیدند وتوسط شهردار به حضور شاهنشاه معرفی گردیدند .

دیروز شاهنشاه ناهاررا به طور خصوصی درکاخ هنرهای زیبای شهرشارل‌روآ صرف فرمودند ودر ساعت پنج‌ونیم بعدازظهر به وقت تهران از نمایشگاه محصولات الکتریکی آن‌شهر دیدن کردندو سپس عازم بروکسل شدند وساعت هفت‌وچهل‌وپنج‌دقیقه بعداز ظهر بوقت تهران وارد بروکسل شدند.

کمیته دوستداران ایران

ازساعت هشت‌بعدازظهر دیروز بوقت تهران اعضای کمیته دوست‌داران ایران دربلژیك وسپس دانشجویان ایرانی وایرانیان مقیم آن کشور بحضور شاهنشاه رسیدند درکمیته دوستداران ایران دونفر ازروسای دانشگاههای‌بلژیك ورئیس جامعه مطبوعاتی جهان و جمعی از مستشرقین وگروهی از شعرای کشورهای دوست عضویت دارند. ریاست این کمیته باآقای وان‌زیلاند وزیر مشاور دربار اعلیحضرت پادشاه بلژیك است. دیشب ازطرف آقای وان‌زیلاند یك مهمانی بشام بافتخار شاهنشاه‌ترتیب داده‌شده بود.بامدادامروز چندمرکز صنعتی وفرهنگی‌بلژیك موردبازدید شاهنشاه قرار گرفت.

گزارش نماینده اعزامی ما

نماینده اعزامی ما از بروکسل تلگرافی گزارش میدهد که دیشب شاهنشاه مدتی با اعضاء کمیته بلژیکی دوستداران ایران سخن گفتند. این کمیته بمناسبت جشن دوهزار و پانصدمین سال‌شاهنشاهی ایران تشکیل شد ه‌است.

ریاست‌کمیته بلژیکی‌دوستداران ایران را دو تن از وزیران بلژیکی و عضویت آنرا چندتن از استادان دانشگاه های آن کشور عهده‌دار هستند.

شاهنشاه در مذاکرات خود با شخصیت های مذکور از وضع‌بسیار رضایت بخش دانشجویان ایرانی‌در بلژیك اظهار رضایت کردند .آقای جهانگیر تفضلی سرپرست کل دانشجویان ایرانی در اروپا نیز افتخار حضور داشت .

اعلیحضرت همایونی فرمودند : ایران به مهندس ، تکنیسین و کارگران متخصص احتیاج دارد و ما باید دانشجویان ایران را بیش از پیش به بلژیك بفرستیم .

شاهنشاه در شارل‌روا ازکارخانه وسائل الکتریکی و الکترونیکی و همچنین کارخانه هواپیما سازی بازدید کردند.

در میهمانی شهرداری شارل‌روا، شاهنشاه بطورمختصر با یك‌بازرگان ایرانی بنام فائز عنایت‌الله وپرسش که دانشجوی هنر های زیباست صحبت کردندشاهنشاه‌راجع‌بزندگی و کار آندو در بلژیك پرسش‌هائی فرمودند

جناب آقای دکتر احمد دانشور

خانواده‌های طباطبائی‌الیزدی‌ـ استوار ـ فتاحی ـ کامران‌ـ فرهودی فوت جانگداز فقید سعید تقی دانشور (اعلم‌السلطان) را ازصمیم قلب بحضور محترم‌عالی‌وخانواده جلیل آنمرحوم تسلیت عرض مینمایند. **محمدعلی‌فرهودی**

بانهایت تاثر وتاسف درگذشت شادروان آیةالله حاج‌سید مهدی جمارانی رابخاندان جلیل‌القدر جمارانی بویژه بدوست عزیزم آقای دکترهاشم هاشمی جمارانی برادرزاده آنمرحوم صمیمانه تسلیت میگویم

آ ـ ۶۰۳۷ رکن‌الدین همایون فرخ

ضایعه اسفناك فوت مرحوم شادروان حسن امروزی را به خانواده های امروزی ـ علی‌زاده ـ خمسه ـ قناعت ـ تسلیت عرض نموده بقاء و سعادت بازماندگان آنمرحوم را از خداوند متعال خواستاریم .

حسن ظریف شمشیری ـ بانو ظریف شمشیری ـ سیروس ظریف شمشیری ـ آ ـ ۶۰۲۵

جناب آقای کاظم مزینی ریاست محترم فرهنگ شمیرانات مصیبت وارده به‌آنجناب راازطرف خود وافسران و کارمندان ودرجه‌داران وافراد کلانتری تجریش تسلیت‌عرض مینماید. آ ـ ٦٦٦٤ **سروان مصطفی سجادی**

جناب سرهنك رحیمی مصیبت وارده را تسلیت‌عرض مینماید. آ ـ ۵۹۷۵ **سرهنك زند**

مصیبت‌وارده را به خاندان جلیل مزینی و دانشور تسلیت عرض می نمائیم . **دکتر ابوالقاسم شفائی ـ محمود زهری ـ سید احمد سعادت** آ ـ ۶۰۳۷

درگذشت آیت‌الله سید مهدی جمارانی را به جناب آقای دکتر هاشم‌هاشمی جمارانی‌صمیمانه‌تسلیت عرض‌میکنم

آ ـ ۶۰۷۹ **سروان احمد صفاریان**

درگذشت آیت‌الله سید مهدی جمارانی را به جناب آقای دکتر هاشم‌هاشمی جمارانی‌صمیمانه‌تسلیت عرض‌میکنم

آ ـ ۶۰۸۱ **دکتر مهدی نیازمند**

درگذشت آیت‌الله سید مهدی جمارانی را به جناب آقای دکتر هاشم‌هاشمی جمارانی‌صمیمانه‌تسلیت عرض‌میکنم

آ ـ ۶۰۸۳ **مهندس سید احمد بخت**

جناب آقای کاظم بهنام

کارکنان بانك ملی شعبه سعدی وباجه‌های شهری بانهایت تاثر مصیبت وارده بجنابعالی را تسلیت عرض نموده سلامتی شما وبازماندگان راازخداوندمسئلت‌مینمایند.

جلائی ـ ابراهیم زاده ـ نگهبان ـ هادی ـ افخمی ـ بیگدلی ـ جبروتی ـ خوئی ـ حق بیان ـ عصام ـ زرآزوند ـ زارع ـ محمدیان ـ ملك آرائی ـ تهرانی ـ کریمیان ـ کلانتر پور ـ خسروشاهی ـ نیکنام ـ رحیمیان ـ عسگری ـ جعفری آزاد. آ ـ ٦٦٤۸

کارمندان شرکت ساختمانی جلگه مصیبت وارده را بعموم خاندان محترم بهنام بخصوص جناب آقای مهندس منوچهر بهنام تسلیت عرض نموده دوام و بقاء بازماندگان آنمرحوم را صمیمانه آرزومندیم .

غلامرضا بلهری ـ عبدالمجید جوادیان ـ عباس باقری ـ علی حاجی محمدی ـ خلیل حاجی محمدی آ ـ ۵۹۶۱

کلیه پرستاران و بهیاران مرکز مشترك مبارزه با سل مصیبت وارده را بجناب آقای دکتر دانشور سرپرست‌محترم سازمان مبارزه با سل تسلیت عرض نموده و بقاء عمرایشان را از درگاه خداوند متعال خواستارند .

از طرف پرستاران و بهیاران مرکز مشترك مبارزه با سل

آ ـ ۶۰۱۱ **فروغ اقبال**

چرا جریمه مالیاتی بدهید ؟

اگرمیخواهید جریمه مالیاتی وزیان تاخیر نپردازید :

الف ـ اگر پرونده مالیاتی شما بمرحله نهائی و قطعی نرسیده و حاضر باشید مالیات خود را از راه توافق بپردازید واگر مالیات مورد توافق را تا۱۵روز پس از توافق بپردازید به‌ترتیب زیر از جرائم مالیاتی معاف خواهید بود .مشروط باینکه از پانصد هزارریال تجاوز ننماید .

۱ـ تاآخروقت اداری روز ۱۵خرداد۱۳۳۹ از صددرصد بخشودگی

۲ـ تاآخرخرداد از ۵۰درصد بخشودگی .

۳ـ تا۱۵ تیر فقط از ۲۵درصد بخشودگی.

ب ـ اگر مالیات شما قطعی و بمرحله‌نهائی رسیده باشد و تاکنون پرداخت نکرده باشید ترتیب زیر از جرائم مالیاتی معاف خواهیدبود.

۱ـ تاآخروقت اداری روز ۱۵خرداد از ٤۰ در صد جرائم بخشوده میشوید .

۲ـ تاآخرخرداد فقط از ۳۰درصد جریمه بخشوده میشوید .

۳ـ تا۱۵تیرماه از ۲۰درصد بخشودگی .

٤ـ تاآخر تیرماه از ۱۰ درصد بخشودگی.

۵ـ تاآخرمرداد از ۵درصد بخشودگی .

زیان تاخیر از تاریخ قطعیت رای محاسبه ودریافت میشود .

آ ـ ٦۲۰۸ **وزارت دارائی**

کشتی حامل کالاهای بازرگانان آتش گرفت

محمولات این کشتی متعلق ببازرگانان ایرانی بود

خبرنگار ما در آبادان اطلاع می‌دهد کشتی تجارتی «توماریا» پس از دوماه تاخیر از خاوردور وارد آبهای خرمشهر گردید مدت دو ماه بودکه بازرگانان تهران و خوزستان در انتظار ورود این کشتی بسر میبردند زیرا مقادیر زیادی مال‌التجاره متعلق به بازرگانان تهرانی و خوزستانی در این کشتی بارگیری شده بود. کشتی مزبور از کوبا عازم خاور دور واز خاوردور عازم خلیج فارس شده بود. بلافاصله پس از ورود کشتی این اعلامیه برای بازرگانان خوزستان و تهران صادر شد.

کشتی توماریا ـ سفر پنجاه ودوم ـ ضمن اظهار تاسف باستحضار می‌رساند که انبار شماره ٤ـ این کشتی در شانگهای در تاریخ ١٦ فوریه آتش گرفت و بقسمتی از محمولات آن خسارات فراوانی وارد آمد از اینجهت شرکت بیمه ژنرال‌اوریع اعلام نموده است که بهای کلیه اجناس را که از بنادر ژاپن و شانگهای بار گیری‌شده ودچارحریق گردیده است بصاحبانش پرداخت میکند.

آمار دقیق نرسیده

خبرنگار ما در تهران باشرکت گری مکنزی که کشتی مزبوروابسته بآن میباشد باشرکتهای بیمه وتجار بازار تماس گرفت معلوم شد که‌هنوز آمار دقیقی از میزان خسارات ونوع جنس سوخته شده در دست نیست. قسمت‌کشتی رانی شرکت گری‌مکنزی اطلاع داد که هنوز از خرمشهر که مرکز شرکت میباشد اطلاعات دقیقی بتهران نرسیده‌و معمولا این اطلاعات مورد احتیاج هم نیست زیرا تجار مستقیما در خرمشهر مراجعه کرده و وضع خودرا روشن میکنند.

بیمه

شرکتهای بیمه ضمن تائید قضیه بخبرنگار ما گفتند که طبق قرار بین‌المللی معمولا ٢٠ در صد قیمت کلیه اجناس بعنوان خسارت‌بشرکت کشتیرانی مزبور داده خواهدشد. صاحبان کالاباید مطمئن باشندکه‌بهای اجناس خودرا دریافت خواهند کرد.

نظر بازار

در بازار تهران سوختن کالای‌مزبور تاثیر زیادی نداشت، بطوریکه‌خبرنگار ما اطلاع پیدا کرد شرکت مزبور بلافاصله بعد از آتش سوزی انبار٤ به شرکتهائی که در انبارهای دیگر کالا داشتند و خساراتی ندیدنداطلاع دادکه کالای شما سالم میباشد همین امر موجب شدکه بازار دوچارتشویش نشود.

دیروز والاحضرت شمس میهمان انجمن دوستداران تئاتر بودند

عصر دیروز به‌تقاضای انجمن دوستداران تئاتر والاحضرت شاهدخت شمس پهلوی باتفاق آقای پهلبد رئیس‌هنرهای زیبای کشور برای مشاهده نمایش «چراغ‌گاز» درجامعه باربد حضور یافتند.

این نمایشنامه که‌بوسیله تروپ جعفری اجراشد مورد توجه‌قرار گرفت ووالاحضرت هیئت مدیره‌انجمن وهنرمندان تروپ جعفری‌رامورد تشویق قراردادند وگفتند «تاکنون همیشه دعوتهای انجمن شامل‌نمایش های جالب ومفیدبوده وامیدوارم بهمین ترتیب‌ادامه بدهید چون تئاتر موثرترین مکتب ارشاد جامعه است»

حوادث و وقایع

متهمین حادثه آبسرد بحبس ابدو دهسال زندان محکوم شدند

دراین حادثه که برسر چند میلیون مترزمین رویداده‌بود چهارنفر مقتول وعده کثیری مجروح شده بودند

دادگاه ضمنا متهمین را ازجهت تصرف اراضی دولت به ٥ ماه حبس تادیبی وخلع ید ازاراضی بنفع بنگاه خالصه وپرداخت ضرروزیان بشاکیان خصوصی محکوم‌کرد

محمد صادق حیدری
محکوم بحبس ابد

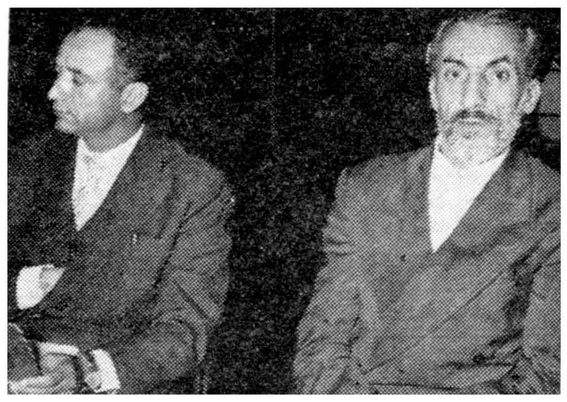

میرزاحسین اسمعیلی به ٥ ماه وسرهنك عباس طاهری به ١٠ سال زندان محکوم شدند

بعداز ظهردیروزشعبه اول‌دادگاه جنائی پس‌از پانزده جلسه رسیدگی بپرونده متهمین حادثه‌آبسرددماوند رای خود را صادرکرد. برای‌صدور این رای قضات دادگاه از ساعت ٩ صبح تا دو ونیم بعداز ظهرمشغول مشاوره بودند.

دادگاه یکی‌از متهمین را به حبس ابد و متهم دوم را بدهسال زندان و سومین متهم را به ٥ماه حبس محکوم کرد.

حادثه چه بود

در دوم فروردین ماه سال ٣٨در محلی مابین قراء آبسرد و عین ورزان دماوند بر سر قطعه‌زمینی بمساحت چندین میلیون متر نزاعی بین اهالی قراء مزبور درگرفت که در نتیجه آن چهار نفر از اهالی آبسرد مقتول و عده کثیری از طرفین منازعه مجروح شدند.

جریان این حادثه بلافاصله به تهران گزارش شد وبدستورنخست وزیر هیئتی مامور رسیدگی‌گردید و ضمنا وزیر فرهنگ نیز که در دماوند بسر میبرد ماموریت یافت شخصا گزارشی درباره این‌حادثه تهیه نموده بمرکز ارسال دارد.

پس‌از تحقیقات کافی مامورین قضائی قرار مجرمیت ٤٧ نفر از اهالی عین ورزان و آبسرد راصادر کردند.

پرونده پس‌از ارسال به تهران تفکیک شد و علیه سه نفر ازمتهمین باسامی محمدصادق حیدری‌وسرهنك عباس طاهری و میرزاحسین‌اسمعیلی کیفرخواست جنائی و علیه سایر متهمین کیفرخواست جنحه صادر گردید و پرونده جهت رسیدگی به دادگاه جنائی و دادگاه جنحه‌احاله شد.

حبس ابدو دهسال زندان

شعبه اول دادگاه عالی جنائی بریاست آقای طاهری‌طی‌یانزده‌جلسه به پرونده متهمین که جرم آنها جنائی تشخیص‌داده‌شده‌بودرسیدگی کرد و سرانجام دیروز ختم‌دادرسی را اعلام کرد و قضات وارد شور شدند.

ساعت سه بعداز ظهر دیروزرای دادگاه با حضور متهمین وشاکیان خصوصی وعده کثیری از اهالی‌قراء مزبور قرائت گردید

بموجب رای دادگاه محمد صادق حیدری متهم ردیف اول باتهام‌قتل و شرکت در منازعه به حبس ابد با‌اعمال شاقه و سرهنك‌عباس‌طاهری باتهام‌معاونت در قتل و شرکت در منازعه به ده سال‌حبس با اعمال‌شاقه محکوم شدند حسین اسمعیلی پیر مرد ٦٥ ساله از لحاظ قتل و شرکت در منازعه تبرئه شد ولی از جهت دخالت در تصرف اراضی دولت به ٥ ماه حبس تادیبی محکوم گردید

خلع ید و ضرر و زیان

ضمنا بموجب‌رای دادگاه‌سرهنك عباس طاهری باتهام تجاوز باراضی دولت به ٥ ماه حبس‌تادیبی و خلع‌ید از اراضی مزبور وپرداخت ١٧٠هزار ریال ضرر و زیان در وجه شاکیان خصوصی محکوم گردید.

دادگاه در متن رای خودبشاکیان خصوصی توصیه کرده‌است که‌برای گرفتن حقوق از دست رفته خود بدادگاه حقوقی عرضحال تسلیم نمایند.

محکومین از رای دادگاه فرجام خواستند و از این جهت پرونده پس از طی مراحل قانونی جهت رسیدگی فرجامی بدیوانعالی کشور ارسال خواهد شد.

٧٢میلیون متر

امروز آقای رهبر مدیر عامل بنگاه خالصه به‌خبرنگارما گفت که اراضی مورد تجاوز که حکم خلع‌ید از آن بنفع دولت صادر گردیده بالغ‌بر٧٢میلیون متر مربع است.

بچه سرراهی

دیروز طفل نوزاد پسری که در چهارراه معزالسلطان سر راه گذارد بودند بوسیله مامورین کلانتری ٤به شیر خوارگاه تحویل داده شد.

دختری آتش گرفت

صبح امروز دختر بچه ٤ساله‌ای بنام طاهره کاظمی فرزند قدرت‌اله ساکن بخش ١٥ که دیشب درخانه خود آتش گرفته بود در بیمارستان حکیم‌الملك درگذشت.

طبق گزارش کلانتری ١٥دیشب طاهره وارد آشپزخانه شده‌موقعی که سرش را روی‌چراغ خوراك‌پزی گرفته بود موی سرش از روزنه چراغ داخل آن شده و آتش‌گرفته است.

یکسال زندان

مجازات یك لحظه غفلت

امروز شعبه سوم دادگاه عالی جنائی بپرونده مردی بنام حسن مرتضوی فرزند جعفر رسیدگی‌کرد و او را باتهام قتل غیر عمد به‌یك سال حبس تادیبی محکوم نمود حسن چند ماه قبل هنگام رانندگی در جاده پهلوی با دوچرخه سواری تصادف کرده و موجب مرك وی شده بود.

در٢٤ ساعت گذشته:

٢٢ نفر دراثرحوادث مختلف مجروح‌شدند

در ٢٤ ساعت گذشته ١١ نفر باسامی: سلطان علی کوره‌ای فرزند محمد ولی، محمد مرتضوی فرزند شیر بخش، رمضان کاردانی میرزی فروش، حسین جعفری فرزند اسحق، رضا طاهری فرزند حسن، مصطفی ذوالفقار تهرانی فرزند علی، علی کمیلی، علی عباسی فرزند حسین، فرهاد محمودیان فرزند جعفر، حسین دباغیان فرزند علی اکبرو امیر جلالی فرزند کاظم دراثر حوادث رانندگی در شهر تهران و حومه و پنج نفر باسامی میبروس فاخری فرزند اصغر، علی نوری فرزند نیت، سیروس رحیمی، علی گوشی و توران میناسیان فرزند سیمون در اثر چاقو خوردگی و نزاع و ٣ نفر باسامی حسین رئیسی فرزند رمضان وحسن کشاورزی فرزند طفان و علی آقایانی در اثر ماندن زیرآوار و٣نفر باسامی رضا رضائی، سلطنت علی آبادی و ابراهیم احمدی در اثر سوختگی مجروح شده و در بیمارستان‌های سینا، حکیم‌الملك و رازی بستری شده‌اند.

حوادث روز

خفگی درحوض

عصر دیروز هاجر فراستی ٧ساله که در خانه خود در سلطنت آباد مشغول بازی بود ناگهان بداخل‌حوض افتاد و خفه شد.

بازهم خفگی درحوض

عصر دیروز سعیده واعظی یکسال ونیمه در حوض آب خانه خود در خیابان خراسان افتاد و خفه شد.

سومین خفگی درحوض

عصر دیروز دختربچه شش‌ساله‌ای بنام سادات بازیار فرزند سیدرحیم در حوض خانه خود واقع دربخش ١٥افتاد و خفه شد.

حریق در تعمیرگاه

ساعت ٨ و نیم دیشب تعمیرگاه ماشین آلات کشا ورزی «مان» در خیابان قزوین طعمه حریق قرارگرفت وقوع حریق بوسیله یکی ازعابرین با داره آتش نشانی اطلاع داده شد ولحظه ای بعد مامورین آتش‌نشانی در محل حادثه حاضر شدند وشروع باطفاء حریق نموده واز سرایت آتش باطراف جلوگیری کردندخسارت وارده و علت حریق هنوز معلوم نیست.

فوت «لیلا»

دیروز لیلا اکبری ٧٥ ساله که چندی قبل در اثر تصادف اتومبیل بشدت مجروح شده و در بیمارستان سینا بستری بود براثر جراحات وارده در گذشت.

مردی‌پس‌ازقتل‌زنش خودکشی کرد

تقی باغبان خانه پس ازقتل همسرش بقصد خودکشی خودرا درچاه منزل انداخت

تقی خوشرو (متهم بقتل)

خبرنگارما در قلهك گزارش میدهد ساعت ده و نیم صبح امروز بکلانتری قلهك اطلاع داده شد که درخانهٔ آقای گلشن واقع در خیابان شمیران نزدیك داودیه قتلی اتفاق افتاده‌است. بلافاصله مامورین به خانه مزبور رفتند ومشاهده کردند که جنازه زنی در داخل یکی‌ازاطاق های خانه افتاده وداس خون‌آلودی نیز در گوشه‌ای ازاطاق‌دیده‌میشود. پس از تحقیقاتی که بعمل آمد معلوم شد تقی باغبان منزل آقای گلشن همسر خود بتول را براثر اختلافات خانوادگی باداس‌سربریده است.

قصد خودکشی

هنگامیکه مامورین وارد خانه شدند مشاهده کردند که مردی‌از پله‌های ساختمان بالامیرود و پس از آنکه به‌جستجوی تقی پرداختند ردپای اورا تاکنار چاه منزل‌پیدا کردندو فهمیدند تقی‌برای‌فرار از مجازات پس از قتل همسرش قصد خودکشی کرده و باین‌منظورخودرا درچاه انداخته‌است.

مامان بیا ...

همسر آقای گلشن اظهارداشت: من در محوطه منزل مشغول‌انجام کارهای خانه بودم که پسر کوچکم فریاد زنان گفت: مامان بیا که‌تقی باغبان باداس زنش‌را کشت. منهم بلافاصله باطاق آمدم و بامشاهده این وضع ابتدا به‌خیابان دویدم و پس از آنکه چند نفررا بکمك طلبیدم جریان را تلفنی به‌کلانتری اطلاع‌دادم. خبرنگارما در پایان اضافه میکند که فعلا برای بیرون آوردن تقی از چاه فعالیت می‌شود تامعلوم گردد که این شوهر قاتل زنده یامرده‌است ازاین زن وشوهر که بیست روز قبل ،ازقم به‌تهران آمده‌اند دوفرزند باقی مانده‌است.

قاتل فوت‌شده‌است

چون تقی‌خوشرو بقصد انتحار خود رادرچاه انداخته‌بود باحضوربازپرس و پزشك قانونی یك نفر مقنی بداخل‌چاه که ٥٤مترعمق داشت رفت‌وپس‌ازچند دقیقه اطلاع دادکه جنازه تقی درانتهای چاه می‌باشد.

بازپرس اظهار داشت بافوت قاتل عل ت‌قتل‌نیز مبهم خواهدماند.

جنازه های این زن‌وشوهر مقارن یك بعداز ظهر برای معاینه باداره پزشکی قانونی فرستاده شد.

دفتر ازدواج محل عیاشی شده بود!

وقتی مامورین بنابشکایت اهالی محل وارد اطاق شدند یك مرد ودوزن مشغول صرف مشروب بودند وصاحب محضرهم کنار آنها نشسته بود

عصر دیروز مامورین کلانتری ١٥دفتر ازدواجی راکه مبدل‌بمحل عیاشی شده بود کشف کردند و سردفتر آنرا که‌سیدمحمد فرزند سیدحسین نام داشت همراه‌بامردی بنام علی ودوزن باسامی پری‌وسرور بدادسرا فرستادند.

شکایت اهالی محل

این دفتر ازدواج دراوایل خیابان آرامگاه قرار دارد واهالی محل به‌کلانتری ١٥ اطلاع داده‌بودندکه دراین دفتر خانه که‌درعمارت مجللی قراردارد، مردان وزنان منحرفی مراجعه کرده درآنجا بساط عیاشی ومشروب خوری برپا میکنند.

مامورین کلانتری‌عصر دیروز بالباس مبدل بعنوان ازدواج وارد دفترخانه شده وبلافاصله به اطاق دیگرآن رفتند. درآنجا مردی بنام علی ودوزن باسامی سرور وپری‌را که‌در کافه‌های بخش ٢٠ کارمی‌کنند دیدند. این سه‌نفر مشغول خوردن مشروب بودند وسردفتر نیز حضور داشت که مامورین همه‌را بکلانتری جلب کردند.

سیدمحمد سردفتر ازدواج در بازجوئی بمامورین کلانتری گفته است علی درغیاب من این دوزن‌را بدفترخانه آورده بود وموقعی که من آمدم چون باعلی دوست بودم چیزی باونگفتم که مامورین‌آمدند ماراگرفتند.

مامورین کلانتری پس‌ازتشکیل پرونده متهمین راجهت رسیدگی باتهامشان بدادسرا فرستادند.

جوانی گم شده‌است

بستگان‌اکبر طاوسیان٢٠ساله‌عکس بالا) بسرویس حوادث اطلاع‌داده‌اند اکبر یکهفته است گم شده است آنها درخواست دارندهرکس‌اطلاعی ازاو دارد بتلفن ٣٨٧٦٤ یا٥٠٠٢٠ اطلاع‌داده مژدگانی دریافت دارد.

٢٠٢٥٦٩
تلفن سرمستقیم سرویس حوادث

طاعون اسبی درخوزستان:

آب کارون آلوده شده

اجساد اسبهای طاعون زده را دررودخانه انداخته‌اند

شیخ شارجه درآرامگاه اعلیحضرت فقید

ساعت پنج‌بعدازظهر دیروز حضرت شیخ‌صقربن‌السلطان‌القاسمی حاکم شارجه باتفاق همراهان وهیئت مهمانداران خویش در آرامگاه اعلیحضرت فقید حضوریافته وتاج‌گلی نثار آرامگاه کردند.

دیشب حضرت شیخ‌شام رابطور خصوصی صرف کرد وامروز نیزاز نقاط مختلف شهربازدید نمودند. امشب ازطرف سازمان امنیت واطلاعات کشور ضیافتی بشام بافتخار حضرت شیخ شارجه دربارك پذیرائی‌بریا خواهد بود.

چون آب رودخانه کارون آلوده بمیکروب طاعون اسبی شده ازاین رو مردم احتیاط میکنند واستفاده‌از آب کارون رامحدود کرده‌اند.

چندی است که‌درین اسبهای خوزستان «طاعون‌اسبی» شایع شده‌وتعداد زیادی اسب ازپادرآمده است. متاسفانه صاحبان اسبها، اجساد اسبهای طاعون‌زده را درآب رودخانه میاندازند وتاکنون بیش‌از پنجاه جسد اسب طاعونی را ازروی آب‌گرفته‌اند. ازاین‌گذشته هوای اهواز هم بشدت گرم شده ودر این گرما مردم تشنه جرات نمیکنندلب به‌آب بزنند ،البته مردم میدانندکه طاعون اسبی بانسان ساری نیست ولی بازهم احتیاط میکنند.

خبرنگار مادراهواز گزارش‌میدهد اخیرا بیماری طاعون اسبی بین‌اسب های دامداران مناطق اطراف دزفول وشوشتر شیوع یافته وموجب سقط شدن تعداد زیادی از اسبهای آنان گردیده است. تعداد اسبهائی که براثر شیوع این بیماری سقط می‌شودبحدی است که دامداران‌قادر بمعدوم‌کردن لاشه‌های آن‌نمیباشند ولاشه اسبهای طاعون زده را به‌آب رودخانه میاندازند نتیجه آن شده است که‌هم‌اکنون آب‌رودخانه کارون که‌بمصرف آشامیدن اهالی این شهرستان میرسد آلوده شده و بهداشت اهالی شهرستان اهواز در خطر قرار گرفته است.

اقلاب هوا

خبرنگار ماافاضافه میکند دراین دوسه‌روز اخیر هوای این‌شهرستان نیز متغییر گردیده وعلاوه برانقلاب هوا گرمای بی‌سابقه‌ای نیز دراهواز حکمفرما شده است.

مدت سه‌روز میگذرد که هوای اهواز ازفرط طوفان گردوخاك و مه‌آلود گشته ورنك ابرهائی که‌در آسمان این شهرستان دیده‌میشود زردشده است‌نه‌تنها گرما وطوفان اهالی اهوازرا ناراحت کرده است بلکه‌این گرمای بیسابقه توام با شرجی‌بودن هوا میباشد. به اینجهت عرق‌ازسروروی مردم میریزد و احتیاج به‌آب هرلحظه تشدید می‌شود ولی باوجود لاشه‌های اسب‌های طاعون‌زده درآب رودخانه کارون اهالی این شهرستان از ترس‌ابتلای به‌بیماری طاعون جرات استفاده از آب رودخانه کارون راندارند

پنجاه جسداسب

ازآنهنگام که‌اهالی شهرستان اهواز از وجود لاشه‌های اسب‌طاعون زده دررودخانه کارون اطلاع‌یافتند جریان رابمقامات مربوطه این شهرستان اطلاع‌دادند وطی این دوروزه از طرف شهرداری اهواز مامورین برزن هاباکمال فعالیت‌بوسیله قایق مشغول بیرون آوردن لاشه‌های اسبهای طاعون زده‌ازآب رودخانه کارون میباشند از پریروز تاکنون بیش‌ازپنجاه لاشهٔ اسب بوسیله این مامورین از رودخانه کارون بازحمت زیاد بیرون کشیده شده وبا وسائل لازم معدوم گردیده است.

دستور استاندار

روز گذشته از طرف آقای فولادوند استاندار خوزستان بکلیه فرمانداران وبخشداران خوزستان‌دستور اکید داده شد که‌از ادامهٔ اینوضع جلوگیری شود ولاشه‌های اسب های طاعون‌زده وسقط شده باوسائل‌لازم‌در محل معدوم گردد تاازانداختن لاشه های آب‌سقط شده‌درکارون جلوگیری بعمل آید.

هنوز هم

خبرنگارما اضافه میکند هنوزهم ازآب رودخانه کارون لاشه‌های اسب طاعون زده گرفته میشود ودراین‌گرمای شدیدباشرجی بودن هوا مردم اهواز که‌ازآب کارون استفاده‌مینمایند رغبت ندارند حتی ظرف ولباس‌درآن بشویند گرماو شرجی بودن هوا هنگام‌شب‌نیز همچنان ادامه دارد باینکه اغلب‌اهالی شبها درروی‌پشت‌بامها استراحت‌میکنند معهذا گرمای شدید وشرجی بودن هوا ازاهالی سلب‌آسایش نموده ووجود پشه‌نیز مزید بر علت‌شده‌است.

سارقین مصالح ساختمانی محکوم‌شدند

امروز شعبه ٢٩ دادگاه جنحه بپرونده هفت نفر از متهمین بسرقت تیر آهن و قیر و مصالح ساختمانی رسیدگی کرد و هرکدام از آنها رابحبس های مختلف محکوم نمود.

محمود هاشمی باتهام هفت فقره سرقت بهفت فقره هشت ماه حبس تادیبی، عباس عباسی باتهام ٩ فقره سرقت به ٩ فقره ٩ ماه حبس تادیبی و پنجنفر دیگر از این متهمین بحبسهای مختلف ازسه‌ماه تاهشت‌ماه محکوم شدند.

این هفت نفر شبها بسراغ ساختمانهای نیمه کاره رفته و مصالح ساختمانی را بسرقت میبردند.

٥٥ حلقه لاستیك دزدیده بود!

دیروز جوان ٢٥ساله‌ای بنام نجما شیخی فرزند صفرعلی بموجب قرارصادره از طرف بازپرس بازداشت شد نجما موقعی که مشغول فروش ٥٥حلقه‌لاستیك درحوالی گود عربهابود مورد سوء ظن مامورین آگاهی قرار گرفت وپس‌از جلب بکلانتری وانجام تحقیق به اتهام سرقت ٥٥حلقه‌لاستیك باصدور قراری برابر باینجاه هزارریال بمنزدان رفت.

مهندس ازخرج آرایش زنش بستوه آمده

آخرین‌اختلاف برسر هزارتومان خرج‌جراحی بینی خانم‌است!

بینی سربالا

مهندس پرویز سپس اضافه کرد: دیروزمهر انگیز موی‌سرش را نقره‌ای کرد و بمنزل دوستانش رفت ودر آنجا باو گفتند رنك‌جدید کاملا مناسب است ولی برای‌آنکه نقصی در زیبائی او وجود نداشته باشد باید بینی خود را عمل؛ موده آنرا سربالا کند.

مهر انگیز هم از دیشب برای گرفتن هزار تومان پول جراحی صبح امروز بین خانمی که‌برای عمل جراحی بینی هزار تومان پول میخواست با شوهرش که ازمخارج آرایش او بستوه آمده بود نزاعی درگرفت که کار بکلانتری کشید.

توصیه دوستان

شوهر این‌خانم که مهندس‌پرویز نام دارد صبح امروز بکلانتری ٢٠ آمده گفت: زنم مهر انگیز هر هفته مبالغی از من پول میگیرد این پول را بمصرف رنك کردن موی‌سر و خرید لباسهای تازه میرساند و بمنزل دوستان وآشنایان خودمیرود و آرایش جدید و لباس های خودرا نشان داده نظر آنها را میپرسد. ولی دوستان خانم بوی راهنمائیهای تازه‌ای میکنند و زنم هفته بعدرنك موی خود را عوض کرده و لباسهای دیگری میدوزد و البته مخارج آنرا هم‌از من میگیرد.

بجان من افتاده و هرچه باونصیحت میکنم موثر واقع نمیشود تا اینکه امروز صبح بعنوان قهر میخواست‌از خانه خارج‌شودو چون ممانعت‌کردم نزاعی بین ما درگرفت و کاربانجا کشید.

آقای‌سرگرد قاری‌رئیس کلانتری‌این زن و شوهر جوان را نصیحت کرده آنها را سازش دادو باین ترتیب موقتا طرفین بخانه خود مراجعت کردند.

پیش‌بینی وضع هوا

پیش‌بینی وضع‌هوای ایران تاظهرفرداطبق گزارش اداره پیش‌بینی کل هواشناسی بدینقرار است:

هوای تهران صاف که‌دربعضی ساعات همراه بالکه‌های ابر پیش‌بینی‌میشود. هوای سواحل بحرخزر کمی تاقسمتی ابری، هوای نواحی بلوچستان، کرمان وشهرستانهای مرکزی ایران دربعداز ظهر امروز قسمتی ابری، هوای آذربایجان کمی ابری که‌بتدریج قسمتی ابری خواهد شد وهوای بقیه‌نقاط صاف توام بالکه‌های ابر پیش‌بینی میشود.

حداکثر درجه‌حرارت هوای شهر تهران درروز گذشته ٣٠ (یکدرجه خنکتر ازروزگذشته) وحداقل آن٨درجه سانتیگراد بالای صفربوده‌است.

رمزموفقیت در امتحانات

دوشیزگان عزیز:

امتحانات مدارس شروع شده وتمام فکردانش آموزان و دانشجویانرا بخود مشغول داشته است. همه دراین فکرند که رمز موفقیت درامتحانات چیست، مااین مسئله مشکل را بانظر متخصصین فن برای شما حل کرده‌ایم فردا یك شماره مجلهٔ:

اطلاعات بانوان

تهیه‌کنید وبرموز موفقیت درامتحان آشنا شوید.

وزیرخارجه بلژیك گفت:

شاهنشاه ایران شخصیتی هستندکه نه‌تنها دربین مردم خود بلکه درجهان محبوبیت فوق‌العاده‌ای بدست آورده‌اند

نکات برجسته‌ای ازموافقتنامه فرهنگی ایران وبلژیك‌که دیروز بامضاء رسید

نکات برجسته قرارداد

بروکسل ـ۱۴مه ـ خبرگزاری فرانسه ـ آقای عباس آرام وزیرامور خارجه ایران وآقای پیرویکنس وزیرامور خارجه بلژیك موافقت نامه فرهنگی بین دوکشور امضاء کردند. دراین موافقتنامه مسائل زیر ذکر شده :

مبادله متقابل کتاب ـ فیلم ـ صفحه وترتیب‌دادن کنفرانسها ـ کنسرت ـ نمایشگاه ـ مبادله پروفسور ـ محقق ودانشجووهنرمند وبرقراری‌همکاری بین‌دانشگاهها، مدارس ، آزمایشگاه ها وموزه‌ها وکتابخانه‌های دوکشور همچنین مبادله‌بورسهای تحصیلی بین دوکشور

همانطور که‌درشماره دیروز به‌آگاهی خوانندگان‌رسید دیروزیك موافقتنامه فرهنگی بین ایران‌و بلژیك دربروکسل درکاخ وزارت امور خارجه بامضاء رسید. وزیر خارجه بلژیك هنگام امضای‌قرارداد اظهار داشت:

بسیار خوشحالم که هنگام‌سفر شاهنشاه باین کشور این‌قراردادرا که‌وسیله توسعه روابط فرهنگی وتحکیم روابط دوستی است امضاء مینمائیم .چیزی که‌دراین چندروز مورد توجه ملت‌بلژیك قرارگرفته است هوش‌سرشار واطلاعات وسیع شاهنشاه است ایشان شخصیتی هستند که نه‌تنها درمیان ملت‌خود بلکه درجهان محبوبیت فوق‌العاده‌ای بدست آورده‌اند. امضای این‌قرارداد موجب میشود که ملت‌های ما بـا یکدیگر نزدیکتر شوند وروابط فیمابین دوکشور استوارتر گردد.

وزیر خارجه ایران در پاسخ‌اظهار داشت: دیدار رسمی اعلیحضرت همایون شاهنشاه از این کشور زیبای صنعتی که بنابدعوت اعلیحضرت پادشاه محبوب شمـا صورت گرفته است واستقبال گرم وصمیمانه وپرشور وبینظیری که‌در هرشهر از طرف طبقات مختلف‌مردم ازمعظم‌له بعمل آمد نشانه ودلیل آشکاری است که روابط معنوی بین ایران وبلژیك براساس محکمی استوار است وتردیدی نیست که این روابط درنتیجه سفر شاهنشاه باین کشور بیش‌از پیش توسعه یافته واستوار ترخواهد شد. در چنین موقع فرخنده‌ای باید امضای این قرارداد راکه منظور آن‌توسعه روابط فرهنگی بین دوکشوراست بفال نیك گرفت. هیچ حاجتی‌نیست کـه‌دراین هنگام از تاریخچـه مناسبات فیمابین وکمکهائی که کارشناسان بلژیکی بما کرده‌اند صحبتی بکنم زیرا همکاری وکمك هائی که‌کارشناسان بلژیکی در پاره‌ای از تشکیلات ایران به عـمل آورده‌اند فراموش شدنی نیست و ایرانیان با سپاسگزاری از آن‌یاد میکنند. درقسمت فرهنگی نیزکمك های شایانی بایران نموده‌است .

بسیاری از ماموران عالیرتبه ایران که‌هم‌اکنون کارهای حساسی در دست‌دارند دردانشگاههای بلژیك دوره تحصیلات خودرا به‌پایـان رسانده اندوهم‌اکنون گروهی از دانشجویان ایرانی دردانشگاه های شماسرگرم تحصیل هستند یقین است‌که بااجرای این قرارداد و وسائل بیشتری که‌در اختیارماقرار خواهد گرفت روابط فرهنگی و معنوی میان ایران وبلژیك بیشتر توسعه‌یافته وزمینه‌ای‌فراهم خواهد شد که بتوانیم از ذخایر علمی وفنی یکدیگر بیش‌ازپیش بهره‌مندشویم.

مسابقات بکس‌انتخابی تیم‌ملی ایران

۱۶ بکسور در۸ وزن برای مسابقه باقهرمانان بلغارستان وایتالیا انتخاب میشوند

صبح امروز آقای مدیر امانی، دبیر فدراسیون بکس کشور اطلاع داد که جهت انتخاب تیم ملی بکس ایران که قراراست در آتیه‌نزدیکی برای انجام مسابقات ملی به کشور بلغارستان مسافرت نماید یکـدوره مسابقه بکس انتخابی ترتیب داده شده است این مسابقات از روز۲۸ اردیبهشت ماه درسالن سرپوشیده پارك شهر آغازومه روز ادامه‌خواهد داشت در این مسابقه قهرمانان تیم ملی بکس و قهرمانان اول بکس کشور که در مسابقات قهرمانـی کشور در تبریز انتخاب شده‌اند و عده‌ای از بکسور های با تجربه که به تشخیص کمیته فنی فدراسیون امید موفقیت در مسابقه را دارند شرکت خواهند داشت.

در این مسابقه ۱۶ قهرمان در ۸ وزن انتخاب و بلافاصله تحت نظر مستقیم فدراسیون در اردوی‌مسابقه قرار خواهند گرفت . بقرار اطلاع فدراسیون بکس از تیم ملی بکس ایتالیا دعوت نموده است که‌بایران بیایند وتا دو هفته دیگر امکان‌دارد تیم‌ایتالیا واردتهران‌شود. درصورت آمدن بکسور های ایتالیا تیم ملی بکس ایران‌قبل‌از رفتن به‌بلغارستان بکسور های خود را با قهرمانان ایتالیائی می سنجد و این خودکمك بزرگی به موفقیت ما در بلغارستان میکند.

دوسال دیگر پالایشگاه قم بکارمیافتد

تاپایان سال جاری وسائل‌لازم جهت ایجاد پالایشگاه بین‌تهران وقم‌برای تصفیه‌نفت سراجه وقم به کشورورارد خواهد شد. وحداکثر تادوسال دیگر این وسائل نصب وبهره ـ برداری از آن آغاز خواهد گردید.

دراین پالایشگاه‌که دومیلیون‌تن ظرفیت خواهد داشت برای تـهران وسایر نقاط شمالی کشور مـواد تصفیه‌شده‌نفتی‌فراهم خواهدگردید.

درضمن بعلت آنکه مرتبامصرف نفت درسراسر کشور درحال توسعه است بهیچوجه ازتولید مواد نفتی تصفیه شده درسایر پالایشگاه‌های کشور از جمله پالایشگاه آبـادان کم نخواهد گردید.

دختریکه قلبش بزرك میشود

باید باروپا برود

روز چهارشنبه پزشکان معروف قلب تهران جلسه مشاوره عمومی تشکیل میدهند

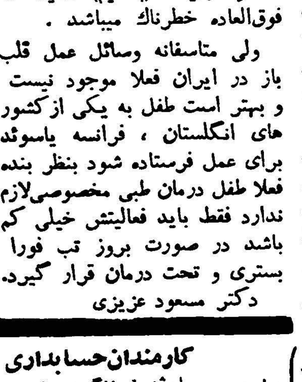

امیدوار به‌آینده؟

درشماره‌های قبل اطلاع دادیم کـه قلب دختر ۱۱ساله‌ای بنا ۱عظم حوائجی روز بروزبزرگتر میشود وپزشکان گفته‌اند چنانچه تحت عمل جراحی قرار نگیرد بیش از یکسال زنده نخواهد بود و عمل جراحی در باره او فقط در یکی از کشور های انگلستان و فرانسه و سوئد که دارای قلبو ریه مصنوعی میباشند امکان دارد .

بدنبال انتشار این مطلب عده‌ای از آقایان پزشکان خیر خواه داوطلبانه قبول کردندکه طفل‌مزبور را مجانا تحت معاینه قرار دهند تا اگر عمل جراحی در ایران میس است همینجا عمل کنند وگرنه‌برای اعزام این طفل بخارج برای عمل جراحی قلب مساعدت نمایند .

آقـای پـرفسور مسعود عزیزی در حضور خانم فرهید، مدیره‌دبستان سروشو آقای‌یوسف گرجی عضو انجمن خانه و مدرسه دبستان مزبور اعظم حوائجی (کودك بیمار) را معاینه کرد و نظریه خود را بشرح زیر برای ما ارسال داشت :

از اعظم حـوائجـی معاینه بالینی بعمل آمد عارضه‌قلبی طفل بنظر مادر زادی می‌آید معمولا این نوع بیماری های مادر زادی قلب‌در تعقیب بیماری های «ویروسی» مادر درجریان دوماه اول حاملگی بوجود می‌آیدو بیشتر بعلت متمرکزشدن ویروس بیماری مربوطه روی قسمت های مختلفه قلب‌میباشد قلب‌کودك در رادیو سکوپی بزرگتر از معمول است و تقریبا ازتمام جهات بزرك شده است بنظر می‌آید ارتباطی بین قلب چپ و راست طفل موجود باشد و چون اصولا طفل حتی در موقع حرکت سیاه نمیشود شاید عارضه طفل منحصر به همین‌ارتباط باشد ولی برای نوع صحیح ضایعه قلبی طفل باید آزمایش های دیگر قلبی‌از قبیل (الکتروکاردیوگرافی) و (انژیوکار دیو گرافی) و در صورت امکان (کاته تریسم) قلب نیز بشود .

در هر صورت قلب این کودك باید تحت عمل جراحی با «عمل قلب باز» قرار گیرد . چون اگر قلب او بهمین وضع گذارده شود با وجود لوزه های متورمی که‌دارد ممکن است میکروبهای‌مختلفه روی قلب او متمرکز شود و ایجاد «آندوکاردیت» (بدخیم) نماید که فوق‌العاده خطرناك میباشد .

ولی متاسفانه وسائل عمل قلب باز در ایران فعلا موجود نیست و بهتر است طفل به یکی ازکشور های انگلستان ، فرانسه یاسوئد برای عمل فرستاده شود بنظر بنده فعلا طفل درمان طبی مخصوصی‌لازم ندارد فقط باید فعالیتش خیلی کم باشد در صورت بروز تب فورا بستری و تحت درمان قرار گیرد.

دکتر مسعود عزیزی

امتحانات داخلی دبیرستانها شروع شد

ابلاغ بازرسان امتحانات نهائی صادر گردید

از روز گذشته امتحانات داخلی مدارس دخترانه و پسرانه تهران و شهرستانها آغاز شد .

کلاسهای داخلی دبیرستانها که مشغول گذراندن امتحانات گردیده‌اند عبارتند از کلاسهای سیکل اول و کلاسهای چهارم وپنجم چون امتحانات جنبه داخلی دارد هریك از دبیرستان ها برنامه جداگانه‌ای برای خودتنظیم نموده‌اند .

کلیه دبیرستانها امتحانات خودرا تاقبل از هفتم خردادماه بپایان خواهند رسانده و از روز هفتم خرداد امتحانات نهائی کلاسهای ششم آغاز میگردد

د راغلب دبیرستانها تصمیم‌گرفته شده‌است که نتایج امتحانات داخلی تاآ خر خرداد و اوائل تیرماه‌باطلاع دانش آموزان برسد .

از دیروز کلاسهای مختلف ششم متوسطه کار خودرا رسما تعطیل‌نمودند ودانش آموزان برای فرا گرفتن‌دروس خود در کتابخانه‌ها و منازل خویش بمطالعه مشغول شدند،زیرا از دیروز کلاسهای مختلف دبیرستانـها به «زوری» امتحانات داخلی اختصاص‌داده شد .

امروز سخنگوی فرهنك تهران بخبرنگار ما اظهارداشت :درکمیسیونی که با حضور آقای‌یزدانفر معاون‌وزارت فرهنك و آقای یمین معاون فرهنك تهران‌تشکیل گردید‌بازرسان‌امتحانات تعیین گردیدند و ابلاغ آنان نیزصادر شد .

بازرسان مزبور در حوزه‌های‌امتحانی حاضر شده و جریان امتحان را تحت نظر قرار خواهند داد.

امروز کسب اطلاع شد که امسال برای انجام امتحانات نهائی بهیچیك از شهرستانها بازرس‌اعزام نخواهد شد طبق دستور وزارت فرهنك مسئولیت امتحانات نهائی بعهده روسای ادارات فرهنك شهرستانها گذارده‌شدوبهمین‌جهت از تهران بهیچ شهرستانی بازرس اعزام نخواهد شد .

تاسیس آموزشگاه حرفه‌ای

در مسافرت هیئت دولت به طبیات وزیر دارائی در محل با تامین و پرداخت ۳ میلیون ریال اعتبار برای احداث یك باب آموزشگاه حرفه‌ای موافقت نمود این آموزشگاه بزودی ازطرف وزارت‌فرهنك ساخته‌خواهدشد.

عزیمت‌زائرین ازآبادان واصفهان

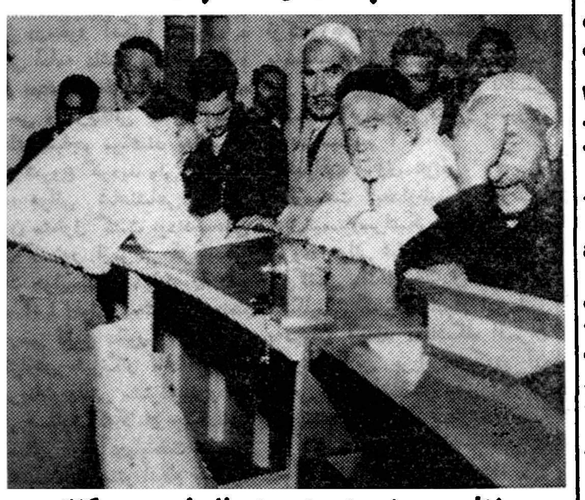

زائرین برای عزیمت بجده نام نویسی میکنند

شب گذشته نخستین گـروه زائرین ایرانی باهواپیما از آبادان عازم جده شد. گروه دیگر بامداد امروز از اصفهان رهسپار گردید و نخستین هواپیمای حامل زائرین از تهران، قرار است ساعت ۷بعداز ظهر امروز به‌پرواز درآید.

امروز آقای عقیلی رئیس دفتر مشترك شرکت‌های هواپیمائی‌ایران وپارس اظهار داشت اولین هواپیما های حامل اولین دسته زائرین تهران ساعت ۷بعدازظهرامروز از تهران عازم جده خواهد شد. ایـن هواپیما ظرفیت ۷۵زائررا دارا می‌باشد.

همچنین صبح‌امروز یك هواپیما حامل زائرین اصفهان از اصفهان بسوی بندر جده عزیمت کرد.

ازآبادان

بطوریکه ازشرکت هواپیمائـی ایران کسب اطلاع گردید دیشب اولین دسته زائرین بیت‌الله‌الحرام ازآبادان رهسپار جده شد این‌دسته شامل ۴۸نفر بود.

۷۸راهنما

امروز صورت اسامی راهنمایان مجاز زائرین‌بیت‌اله‌الحرام از طـرف کمیسیون دائمی حج انتشار یافت طبق این صورت کمیسیون درسال جاری برای زائرین ۷۸ نفر راهنما تعیین نموده‌است .

برای حمل

امروز آقای عبداله بقائی نماینده شرکت هواپیمائی ایران‌برای‌ترتیب دادن بوضع حمل و نقل زائرین‌به جده عزیمت کرد .وی گفت امسال پیش بینی شده‌است که‌زائرین به ترتیبی که بجده وارد میشوند بهمان ترتیب بارعایت نوبت بتهران باز گردند .

اعانه کارخانجات داروسازی گلاسکو انگلستان برای لار

کارخانجات دارو سازی گلاسکو انگلستان مقدار بیست هزار شیشه پنیسیلین چهار صد هزار واحدی برای کمك بزلزله زدگان لار بوسیله شرکت ایرانتور ارسال نموده است .

نماینده ایرانتور امروز با جمعیت شیروخورشید سرخ تماس گرفت تا ترتیب تحویل بیست‌هزار شیشه پنیسیلین رابدهد

آگهی دعوت مجمع عمومی فوق‌العاده

روز سه‌شنبه ۲۷ر۲ ر۳۹ ساعت ۷ بعدازظهر مجمع عمومی‌فوق‌العاده شرکت تعاونی مصرف و اعتبار کارکنان دانشگاه در تالار ابن سینا تشکیل می‌گردد از صاحبان سهام خواهشمنداست در روز و ساعت مقرر درمحل مزبور تشریف بیاورند .

هیئت مدیره شرکت تعاونی دانشگاه

آگهی دعوت

مجمع عمومی عادی شرکت سهامی ثابت پاسال بطور فوق‌العاده ساعت چهار بعدازظهر روز چهارشنبه ۱۱ر۳ر۳۹ درمحل شرکت واقع درتهران خیابان سعدی ساختمان‌ثابت پاسال تشکیل میگردد ازکلیه صاحبان سهام دعوت میشود که در جلسه مزبور حضور بهمرسانند.

دستور جلسه عبارتست از:

۱ـ انتخاب هیئت مدیره جدید شرکت

۲ـ انتخاب بازرسان قانونی شرکت

شرکت سهامی ثابت پاسال

اطلاعیه شرکت سهامی تعاونی مصرف آزاد

پیرو اطلاعیه مورخ پانزده اسفند ماه ۱۳۳۸ چون برابر ماده ۳۰ اساسنامه کلیه دفاتر و مدارك مالی شرکت باید بنظر بازرسان برسد و برای تشکیل مجمع عمومی که موقع آن نزدیك است باید ترازنامه و بیلان شرکت آماده گردد ا زکلیه شرکاء محترم که هنوز مراجعه نکرده‌اند برای بار دوم تقاضا دارد برگ سهام خود را همه روزه بعد از ظهر ها تا آخر اردیبهشت‌جاری بدفترشرکت‌واقع در خیابان‌بوذرجمهری سرای جواهری شماره ۳۵ ارائه نمایند در صورت عدم مراجعه برابر تصمیم هیئت مدیره درباره سهام ارائه نشده رفتار خواهد شد

آ_۵۸۷۷

ازفردا صبح درسینماهای مجلل

متروپل ـ چارلی

یك اثر بی‌نظیر پلیسی وانتقادی

شیادان پاریس

دوبله شده بفارسی دراستودیو آژیر فیلم

باشرکت: لئوگن هنرمند معروف فرانسه

رایموند پلگرین رقیب همفری بوگارت

ماکالی نوئل ـ زیباترین زن فرانسه

دیدن این فیلم برای هر فردی واجب است

آگهی‌های تسلیت

جناب آقای کاظم بهنام

با نهایت تاثر مصیبت وارده به آن خانواده محترم بویژه اخوان گرام را صمیمانه تسلیت عرض می نمایم .

آ_۵۹۵۹ **فرخ ـ رحمدل**

کارکنان کارخانه قند شاه آباد بانهایت تاسف مصیبت وارده بخانواده محترم سالور را بخصوص خدمت جناب آقایان فرود سالور ـ مهندس بهمن سالور و دکتر مهرداد سالور تسلیت عرض می نمایند و دوام و بقای و سلامت بازماندگان را از درگاه احدیت خواستارند .

آ_۵۸۶۵ **کارکنان کارخانه قند شاه‌آبادغرب**

مصیبت وارده به جناب آقای مهندس مزینی را تسلیت عرض می نماید .**رئیس‌دبستان و کودکستان افشید_شمس**

دوست محترم جناب آقای دکتر منظوری

در مصیبت وارده به آنجناب خودرا شریك دانسته و تسلیت عرض می نمایم . آ_۶۶۱۸ **ابوالقاسم وکیلی**

جناب آقای دکتر منظوری

حادثه جانگداز مصیبت وارده را به آنجناب وخانواده محترم منظوری تسلیت عرض می نمایم

ازطرف پرستاران بیمارستان بازرگانان ـ شهناز معزی

جناب آقای‌دکتراحمد دانشور سرپرست سازمان مبارزه‌باسل مصیبت وارده را با قلبی اندوهناك بجنابعالی تسلیت عرض می نماید . آ_۵۸۸۳ **قادری**

جناب آقای دکتراحمد دانشور سرپرست سازمان‌مبارزه‌باسل مصیبت وارده را با قلبی اندوهناك بجنابعالی تسلیت عرض می نماید . آ_۵۸۸۵ **اکبر قاراولی**

جناب آقای مزینی ریاست فرهنك شهرستان شمیرانات مصیبت وارده را به آنجناب و خانواده محترم تسلیت عرض می نمائیم . **علی نخست ـ محمد رضا نعیمی ـ عبـاس افتخاریان ـمحمد جعفراویارحسینی** آ_۵۸۶۷

باکمال تاسف مصیبت وارده را بخانواده محترم زوارة بخصوص دوست عزیزمان آقای فضل‌الله زوارة تسلیت عرض میکنیم . **دانشجویان سال چهارم پزشکی**

جناب آقای‌دکتراحمد دانشور سرپرست سازمان مبارزه‌باسل مصیبت وارده را از طرف خود و عموم کارکنان آسایشگاه شاه آباد به آن جناب و خاندان جلیل تسلیت میگویم . آ_۵۸۸۷ **دکتر دانش**

فضل‌الله زوارهٔ عزیز

درگذشت پدرارجمندت مارا بی نهایت افسرده ساخت ما را نیز در این اندوه بزرك شریك بدان **راوری ـسری**

مصیبت‌وارده را بخاندان محترم بهنام بخصوص دوست عزیزمان جناب آقای مهندس منوچهر بهنام صمیمانه تسلیت عرض می نمائیم **محمد رضا سوداگر ـمهندس میرعلی‌واعظ**

مصیبت وارده فوت مرحومان آقای حسین منظوری و کاظم منظوری فردرا بجناب آقای دکتر مهدی منظوری ودکتر هاشم منظوری وکلیه فامیل محترم تسلیت میگوئیم.

آ_۶۶۵۶ **حسن غفاری وبانو**

جناب آقای‌دکتراحمد دانشور سرپرست سازمان مبارزه‌باسل بایکدنیا تاثر و تاسف مصیبت وارده را به آن جناب‌تسلیت عرض می نمایم آ_۵۸۸۹ **دکتر دهدشتی**

جناب آقای‌دکتراحمد دانشور سرپرست سازمان مبارزه‌باسل مصیبت وارده را با کمال تاثر بجنابعالی و خاندان جلیل تسلیت عرض می‌نماید . آ_۵۸۹۱ **دکتر نفیسی‌آور**

جناب آقای‌دکتراحمد دانشور سرپرست سازمان مبارزه‌باسل مصیبت وارده‌راقلباتسلیت‌عرض می‌نماید **دکترحبیب‌اسعدی**

جناب آقای‌دکتراحمد دانشور سرپرست سازمان مبارزه‌باسل بانهایت تاسف‌و تالم مصیبت وارده را بحضور عالی تسلیت عرض می نمائیم . آ_۵۸۹۵ **رحیمیان ـاسقمی**

جناب آقای مهندس معزالدین دانشور

بانهایت تاسف و تالم مصیبت وارده را بجنابعالی و آن خانواده محترم م‌تسلیت عرض می نمایند .

امیر حسین صناالهی ـمحمود ناظمی ـعلی‌اکبر جعفری ـ جمشید مطلق ـحسن نوروزیان ـمرتضی امیری ـ محمد جلیلی ـایرج کریمیان ـمنوچهر همتی آ_۵۹۶۳

بانهایت تاسف و تاثر درگذشت مرحوم تقی‌دانشور راعلم السلطان) را به بازماندگان آنمرحوم تسلیت عرض نموده از خداوند متعال جهت دوستان عزیز آقایان مهنـدس معزالدین و نظام‌الدین دانشور صبر جمیل آرزومندیم .

مهندس بصیریان ـ احمد علی نوبان ـ دکتر بصیریان

کارمندان اداره فرهنك شهرستان شمیران بخانواده های محترمی که در درگذشت شادروان اعلم‌السطان دانشور داغدار شده‌اند تسلیت عرض می نمایند .

ابوالقاسم افراسیابی ـعلی نخست ـمحمد صادق صدری غلامرضا رستگار مقدم ـحاج محمد تقی فکری ـنعمت‌الله امید ـجانمحمد دهدار ـبهرام مبشری ـهوشنك پارسا ـ کمال شجاعی ـ مجدالدین مشایخی ـقدرت‌الله جلیلـی حاج رضا عسگریان ـحسن پارسا ـنصرت‌الله تیموری ـ نورمحمد عسگریان ـرضا خرمی ـحبیب‌الله رضوانی ـعلی اصغر فاطمی ـ آ_۵۹۴۱

بانهایت تاثر و تالم مصیبت وارده را بدوست و همکار ارجمندمان آقای مهندس احمد عاشورپور تسلیت گفته سلامتی و طول عمر ایشان و عموم بازماندگان آنمرحوم را از خداوند مسئلت می نمائیم .

مهندسین و کارمندان آزمایشگاه فنی و خاکشناسی سازمان برنامه **جهانگرد . یغمائی . شهرئیس . ضیائی . همتی . افراسیابی . قدیشاه . جلیلیان . نمیرانیان . ضیائی . مستوری .** آ_۵۹۲۱

همکار ارجمند جناب آقای دکتر منظوری

مصیبت وارده را بعموم افراد خانواده محترم منظوری خصوصا آنجناب تسلیت عرض می نمایم . **دکتر شاهرخ**

کارمندان‌حسابداری بیمارستان بازرگانان مصیبت وارده و حادثه غم‌انگیز رابعموم افراد خانواده محترم منظوری مخصوصا بجناب آقای دکتر منظوری تسلیت عرض مینماید.

آ_۶۶۲۲ **قریشی**

جناب آقای دکتر دانشور سرپرست سازمان مبارزه‌با سل بانهایت تاثر و تاسف فوت مرحوم جناب آقای تقی دانشور (اعلم السلطان) را تسلیت عرض نموده سلامت آن جناب و سایر بازماندگان را از درگاه خداوند مسئلت می نمائیم .

از طرف بیماران آسایشگاه شاه آباد : زرین تـاج جلیلوند ـ اشرف خطائی ـفاطمه محمدی ـ انسیه قسطچی

جناب آقای کاظم بهنام

باکمال تاسف درگذشت شادروان جناب آقای رضا قلی خان بهنام اعتماد السلطان را بخانواده محترم بهنام و معزی بخصوص فرزند برومند ایشان آقای کاظم بهنام تسلیت عرض نموده سلامتی و بقای آن فامیل محترم را از درگاه احدیت خواستاریم **فرهی ـحاجی داود شمالی**

جناب آقای دکتر دانشور سرپرست سازمان مبارزه با سل با تالم روحی مصیبت وارده را به آن جناب تسلیت عرض می نماید . آ_۵۹۰۵ **سمیع آذر (سوهانکی)**

بانهایت تاثر مصیبت وارده را به جناب آقای دکتر دانشور سرپرست سازمان مبارزه باسل تسلیت عرض می کنم . آ_۵۹۰۷ **یاوری**

جناب آقای دکتر دانشور سرپرست سازمان مبارزه با سل بانهایت تاثر مصیبت وارده را تسلیت عرض می نمایم . آ_۵۹۰۹ **مدرسی**

جناب آقای دکتر دانشور سرپرست سازمان مبارزه با سل باقلبی اندوهگین مصیبت وارده را تسلیت عرض مینمایم آ_۵۹۱۱ **مهران**

جناب آقای دکتر دانشور سرپرست سازمان مبارزه با سل ضایعه اسفناك را به آنجناب تسلیت عرض مینماید. آ_۵۹۱۳ **پیربازاری**

باکمال تاسف فوت جانگداز مرحوم حاج حبیب‌الله زوارة را بخانواده های محترم حسنی و زوارة تسلیت میگوئیم . آ_۵۹۲۹ **عبدالرحمن نادری و بانـو**

جناب آقای دکتر دانشور سرپرست سازمان مبارزه با سل مصیبت وارده را به آنجناب تسلیت عرض می نمایم . آ_۵۹۲۳ **فیض‌الله عجمیان**

جناب آقای کاظم مزینی ریاست محترم فرهنك شمیرانات فوت جناب آقای تقی دانشور را بحضور سرکار و بانوان مهین دخت و زرین دخت و پریوش دانشور تسلیت میگویم از طرف کارمندان دبیرستان بوعلی سینا دزآشیب **بدری‌علوی**

جناب آقای دکتر احمد دانشور مدیر کل وزارت بهداری و رئیس آسایشگاههای مسلولین سراسر کشورو مجری‌طرح ب‌ث‌ژ

درگذشت ناگهانی آقای تقی دانشور (اعلم السلطان) را بحضورتان تسلیت عرض می نمایم **فریدون مینوچهر**

اطلاعات

امروز هم مانور شهباز درآسمان تهران دنبال شد

دیشب ازطرف نیروی هوائی ضیافتی بافتخار خلبانان امریکائی وانگلیسی‌داده شده بود

امروز دومین روز مانور هوائی شهباز درمحور آنکارا –تهران– کراچی ادامه داشت واز سحرگاه امروز مجددا حملات بمن‌افکن‌های انگلیسی وآمریکائی که در نقش نیروهای مهاجم میباشند به‌آسمان تهران شروع گردید ولی جت‌های نیروی هوائی شاهنشاهی که در آسمان مشغول گشت بودندبمحض کسب دستور ازمرکز فرماندهی حملات هواپیماهای مهاجم را دفع کرده آنها راوادار به‌تسلیم کردند.

بررسی تنایج مانور

گزارش خبرنگار ماحاکی‌است که‌تمرینات دفاعی مشترك نیروهای هوائی «سنتو» که‌کاملا جنبه‌دفاعی دارد سالی دوبار درپایتخت هـای ممالك مسلمان سنتو انجام میگیرد ونتایج حاصله از آن درشورای نظامی سنتو مورد بررسی قـرار خواهد گرفت.

این تمرینات مشترك دفاعی‌هوائی ازکشورهای مسلمان سنتو ناظرانی به‌ممالك همسایه اعزام میشود وچند روز پیش یك افسر هوائی ناظـر پاکستانی برای‌همین‌منظور به‌تهران آمده است.

ضیافت نیروی هوائی

ازساعت ۷بعدازظهر دیروز از طرف‌تیمسارسرلشکر خاتمی‌فرمانده نیروی هوائی شاهنشاهی ضیافت کوکتکی بافتخار خلبانان امریکائی وانگلیسی که‌برای انجام این‌مانور به‌تهران آمدند درباشگاه افسران نیروی هوائی برپابود که‌در آن جمعی ازافسران‌ارتش ونیروی‌هوائی ووابسته‌های نظامی سفارتخانه‌هـا شرکت داشتند.

گزارش خبرنگار ما اضافه می‌کند که پس‌ازپایان‌مانور اعلامیه‌ای ازطرف دبیرخانه سنتو منتشرخواهد شد.

سی‌وهفتمین سال تولد والاحضرت شاهپور غلامرضا

امروز روز تولد والاحضرت شاهپور غلامرضا پهلوی می‌باشد و از ساعت ده تا دوازده فردا باین مناسبت دفتر یادبودی جهت امضای شخصیت های مختلف در کاخ اختصاصی والاحضرت مفتوح خواهد بود.

وزیر مشاورانگلیس ازایران رفت

صبح امروز آقای ارول وزیر مشاور انگلیس‌در امور بازرگانی‌پس ازیك هفته اقامت‌در ایران‌و انجام یك سلسله بازدیدها و مذاکرات‌ایران راترك گفت.

آقای دکتر مولوی معاون ثابت و اداری وزارت بازرگانی از طرف آقای منصور وزیربازرگانی از آقای‌ارول بدرقه کرد.

سفیرکبیر ایران درمیان دانشجویان ایرانی مقیم یوتا

طبق گزارش د یشب صدای آمریکا آقای اردشیر زاهدی سفیر کبیرشاهنشاهی در آمریکا برای تماس با دانشجویان ایرانی که در دانشگاه ایالت یوتا تحصیل میکنند و همچنین گفتگو بااولیای دانشگاه های‌آن ایالت عصرامروز باهواپیما رهسپار سالت‌لیك سیتی مرکز ایالت یوتا شد.

آقای زاهدی درطی چهل‌و هشت ساعت اقامت در ایالت یوتا دردو کنفرانس مطبوعاتی شرکت می‌نماید وبا اساتید دانشگاهها‌و شخصیتهای برجسته محلی وهمچنین‌محصلین ایرانی‌مقیم آن‌ایالت‌ملاقات خواهدکرد.

جشن آغاز چهارمین سال حزب مردم

بمناسبت پایان سومین سال تاسیس حزب مردم از ساعت‌پنج‌ونیم بعدازظهر فردا مجلس جشنی در کلوپ‌مرکزی حزب واقع درخیابان پهلوی خیابان شفاقی روبروی بولوار کرج برگزار خواهدشد.

بقرار گزارش خبرنگار ماممکن است آقای علم دبیر کل حزب مردم ضمن نطقی که‌دراین جشن بمناسبت آغاز چهارمین سال‌فعالیت حزب ایراد خواهد کرد،برنامه‌های انتخاباتی حزب مردم را اعلام‌دارد

ارز دانشجویان مقیم آمریکا واروپا پرداخت شد

بطوریکه خبرنگار مااطلاع‌میدهد ازطرف اداره حسابداری وزارت فرهنك‌حواله پرداخت کمك ارزتحصیلی سه‌ماهه اول ودوم (تاآخرشهریور ۱۳۳۹) دانشجویان ایرانی مقیم اروپا وآمریکا صادر شده ووصول آن‌نیز ازطرف ادارات سرپرستی اعلام‌گردیده است.

آقای نخست‌وزیر واعضاء دولت دربازدید یکی از مدارس حرفه‌ای خراسان

مربوط به‌خبر صفحه‌اول

وضع کودکان بی‌سرپرست لار بررسی میشود

سخنگوی وزارت بهداری امروز گفت برای بررسی وضع کودکانی که پدر و مادر خود را در حادثه زلزله لار از دست داده‌اند امـروز صبح خانم ربابه معارفی رئیس اداره امور اجتماعی‌خدمات پزشکی‌وزارت بهداری بلار عزیمت کرد.

سخنگوی جمعیت‌شیرو خورشید سرخ امروز گفت هم اکنون‌متجاوز از ۸۰ نفر از مجروحین زلزله لار در بیمارستانهای شیراز بستری و تحت‌درمان میباشند.

سخنگوی جمعیت‌شیر وخورشید سرخ طی اعلامیه‌ای پیرامون کمك های جمعیت و اقداماتی که برای آسیب دیدگان صورت گرفته اطلاعاتی در دسترس عامه خواهـد گذاشت.

هیئت دولت به نیشابور میرود

دوساعت بعداز ظهر امروز خبرنگار ما در مشهد اطلاع داد قراربود آقای نخست وزیر و سایر آقایان وزرا پس‌از صرف ناهار با هواپیما بسمت درگز عزیمت نمایند ولی چون هوای درگز طوفانی و بارندگی بود از مسافرت بدرگز فعلا منصرف شدند و قرار است پس‌از صرف ناهار در ساعت دو ونیم بعداز ظهر با دو فروند هواپیمای داکوتای ارتشی بسمت نیشابور پرواز کنند امشب را هیئت دولت در نیشابور خواهد بود و صبح فردا رهسپار سبزوار میشوند.

رئیس برزن ۱۴ برکنارشد

امروز اطلاع حاصل شد که به دستور شهردار تهران رئیس برزن چهارده از کار برکنار شده‌است

در شهرداری گفته میشد که گزارشی ازطرف مردم وبازرسان مخصوص شهردار رسیده است که در حدود برزن مزبور ساختمانهای بدون پروانه احداث شده است یك مقام در شهرداری بخبرنگار ما گفت که پس‌از وصول این گزارش فورا بخدمت رئیس برزن وماموریني که در این مورد قصور کرده اند خاتمه داده‌شد ماموریـن مخصوص شهردار اکنون مشغول تنظیم و تکمیل پرونده مربوط میباشند تا هرچه زودتر تعقیب افراد خاطی را بدیوان کیفر واگذار نمایند.

مقام مزبور افزود که شهردار دستور داده است کوچکترین‌خطای کارمندان شهرداری موردرسیدگی قرار گیرد

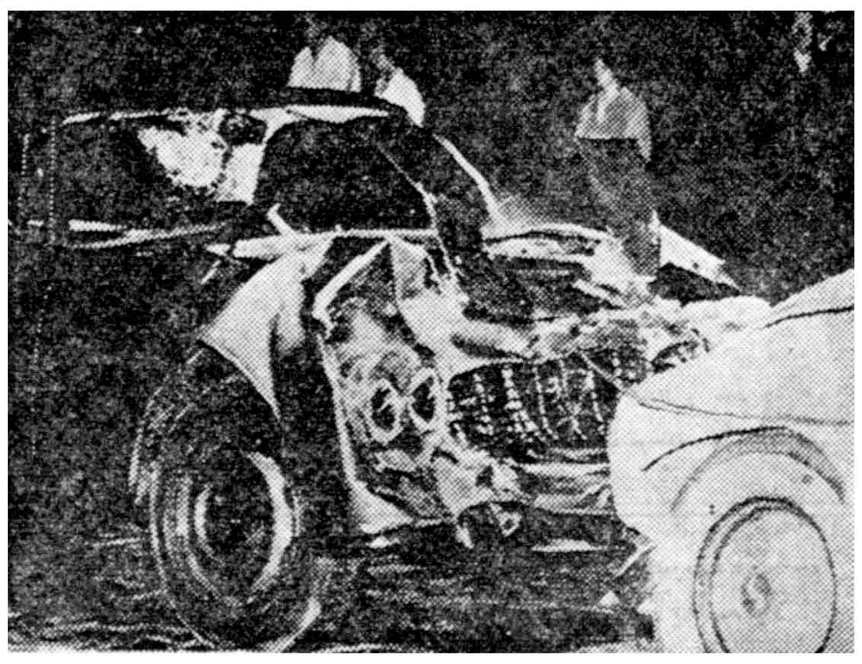

این اتومبیل شکاری علیخان پس از حادثه تصادف اخیراست علیخان دراثر این تصادف کشته شد. بتینا مانکن پاریسی که بااوبود جراحت هولناکی در پیشانی برداشت شوفر علیخـان نیز مختصری مجروح شد.

آخرین خبر تا ۴ بعدازظهر

خبرنگاران خسته‌اند!

مسکو – ۱۵ مه – خبرگزاری فرانسه – خبر پرتاب سفینه فضائی چهار تنی که‌از رادیو مسکو اعلام شد هیجان شدیدی در بین مردم این شهر تولید کرد.

امروز صبح مردم مسکو در خیابانها و کوچه ها به محض برخورد با دوستان و آشنایان خود نخستین مسئله‌ای که مطرح میکردند موضوع پرتاب سفینه فضائی بود

«آیا خبر داری که امروز یك سفینه فضائی بهوا پرتاب شد؟»دیگری می گفت ظاهرا انسانی هم با این ماه مصنوعی بفضا فرستاده شده است.» خبرنگاران خارجی که‌پس‌از ده روز فعالیت شبانه روزی امروزرا باستراحت پرداخته بودند پس‌از شنیدن این خبر باردیگر به تکاپو و جنب و جوش افتادند امروز بیشتر خبرنگاران از تعطیل آخر هفته استفاده میکردند ولی به محض شنیدن پرتاب سفینه مصنوعی‌از استراحت صرفنظرکرده درحالی‌که رمق نداشتند برای کسب خبر به ادارات مربوط هجوم بردند.

امریکا بزیان دیگران امتیاز نمیخواهد

پاریس –۱۵ مه – خبر گزاری فرانسه – پرزیدنت آیزنهاور ساعت ۱۲ ظهر امروز بوقت تهران برای شرکت در کنفرانس عالی سران شرق و غرب وارد پاریس شد.

رئیس جمهوری امریکا طی‌نطقی که در فرودگاه ایراد کرد اظهار داشت که غرب تا نیمه راه برای حل مسائلی که شرق و غرب را از هم جدا می کند خواهد رفت

ایزنهاور گفت مسائلی که مورد اختلاف جهان آزاد و بلوك شوروی است خیلی زیاد است ولی هرگاه حسن نیت در کار باشد دو طرف خواهنـد توانست دست کم برای از بین بردن اختلافات نخستین گام را بردارند

ایزنهاور گفت دولت امریکا در این کنفرانس هرگز در صدد بر نخواهد آمد که بزیان کشور دیگری امتیازی برای خود بگیرد.

ایزنهاور نیز مانند خروشچف به حادثه هواپیما هیچ اشاره ای نکرد.

رئیس جمهور امریکا هنگام ورودبه پاریس ازجریان پرتاب‌انسان مصنوعی شوروی ها مطلع شده بود.

تاکنون سه هزار نفر خبرنگار از کشور های خارجی در پاریس اجتماع کرده‌اند.

پزشك خانواده

مجله محبوب شما باهمکاری بهترین دانشمندان‌وبزرگترین پزشکان متخصص منتشرشد

آ–۶۷۹۴ ۱–۲

MARIE-MARTINE

بهترین لباس دوخته حاضر

برای خانمها

ماری– مارتین

۱۲۶ خیابان تخت جمشید

اخطار بواردکنندگان وتولیدکنندگان وفروشندگان مواد غذائی – داروئی– آرایشی

چون عده‌ای از واردکنندگان و تولیدکنندگان وفروشندگان مواد غذائی – داروئی – آرایشی متوجه قانون ثبت علائم تجارتی مصوب اول تیرماه ۱۳۱۰و مقررات اجباری شدن ثبت‌علامت تجارتی (تصویبنامه هیئت وزیران مورخه سوم‌اردیبهشت ۱۳۲۸) نیستند برای یادآوری متذکر می‌شود که آزمایشگاهها و کارخانه های‌داخلی یاخارجی مقیم ایران – شعبات یانمایندگان تجارتخانه ها و تولیدکنندگان ووارد‌کنندگان بطور عموم موظفند قبل از آنکه جنسی از انبار آنها خارج شود برروی ظروف یالفاف اجناس‌خود بطور واضح برچسبی نصب نمایندکه نکات زیر در آن تصریح شود:

الف – اسم تجارتي و نشاني سازنده جنس با قید کشور مبداء

ب–شماره ثبت علامت در ایران.

ج–شماره و تاریخ اجازه وزارت بهداری‌برای ساختن یا بمعرض فروش گذاشتن جنس در ایران.

اجناسی که مشمول‌ثبت علامت اجباری‌است‌عبارت از:

الف – دارو های اختصاصی (اسپسیالیته)که مورد استعمال طبی یا بیطاری آن‌بانسخه پزشك یا بدون آن مصرف میشود.

ب– مواد غذائی که‌در لفاف و یا ظروف‌باسم‌مشخصی باشند مانند کنسرو و موادغذائی آرد های مخصوص –چای های مختلف –کاکائو –شوکلات –آب نبات –پنیر –شیر– مربا –ترشی –کره روغنهای مختلف وغیره

ج–مشروبات‌الکلی یاغیرالکلی–آبهای معدنی‌یا گاز دار –شربت –آبجو –آبهای میوه یا الکلی که برای ساختن مشروبات دیگر بکارمیرود و در تحت اسم و ظروف مشخصی بمعرض فروش گذاشته میشود.

د–لوازم آرایشی و وجاهت‌که‌برای استعمال‌مستقیم بر روی بدن انسان بکار می‌رود. مانند صابون –خمیر –پودر –محلول –عطریات –ادوکلن –پماد.

بنابراین به‌کلیه واردکنندگان و تولید کنندگان مواد غذائی – داروئی –آرایشی یادآوری می‌شود که متوجه انجام تکالیف قانونی خودباشند زیرا تخلف ازانجام این تکلیف موجب ضبط کالا است وبعلاوه متخلف‌طبق بندب ازماده ۲۴۹قانون مجازات عمومی اصلاح‌شده ۲۲تیرماه ۱۳۱۰ که مقرر می‌دارد.

(اشخاص زیر به‌حبس تادیبی ازهشت روز تاشش‌ماه و بجزای نقدی ازده الی سیصدتومان و یابیکی ازاین دومجازات محکوم خواهند شد.

۱– کسانیکه علامت تجارتی اجباری در روی محصولاتی که‌اجبارا باید دارای‌آن علامت‌باشد استعمال نکنند.

۲–کسانیکه عالما محصولی‌را بمعرض‌فروش گذاشته و یابفروشند که دارای علاماتی نباشند که‌برای آن محصول اجباری است)تعقیب‌قانونی خواهند شد.

درخاتمه متذکر می‌شود که اداره ثبت‌علائم تجارتی تسهیلات لازم را درانجام ثبت علامات‌اینگونه متقاضیان فراهم خواهد آورد.

از طرف وزیرداد گستری–فاضل

آ–۶۷۰۸ ۱–۳

درشمال فرح‌آباد

فردا کوره ها را خراب میکنند

تخریب کوره‌ها بدستور شهردار وبوسیله کوره‌داران انجام میگیرد

امروز اطلاع حاصل‌شد که‌از صبح‌فردا تعداد یازده کوره درشمال فرح‌آباد بوسیله اتحادیه صنف فخار باحضور آقای اعتمادی رئیس امورشهر خراب میشود.

صاحبان کوره‌ها‌طی‌تقاضائی ازشهردار خواسته‌اند که‌با‌آنان‌اجازداده‌شودتاشخصا کوره‌ها راخراب نمایند شهردارتهران دستورداده‌است که‌در اول ماه آینده کلیه کوره‌های موجود درشمال فرح‌آباد راخراب نمایند.

کوره داران ضمن ملاقات از شهردار اعلام کرده اندکه فردایازده کوره را درشمال فرح‌آباد خراب‌خواهند کردو ازشهرداری تقاضا نمودند که مامورین خودرا باین‌محل اعزام‌دارد.

کوره‌داران دراول خرداد نیزچندین کوره را درشمال فرح‌آباد که‌هم‌اکنون بکار مشغول است‌خراب خواهند کرد وسپس بتدریج‌در ظرف یکماه کلیه کوره‌های موجود دراین قسمت خراب خواهد شد.

بنگاه بخت آزمائی..

آقای عزت‌اله رازمی تهرانی که سیصد هزار ریال جایزه از سری ۴۸۹ برده‌اند معتقدند که این پول خیلی بموقع بایشان رسیده است زیرا کار ساختمان منزلشان لنك مانده بود و ....

آ–۶۶۲۶

ناوفرماندهی ناوگان امریکا درخاورمیانه وارد‌آبادان‌شد

روز گذشته ناو «والکور» کشتی فرماندهی ناوگان آمریکا در خاورمیانه برای پنج روز اقامت دوستانه رسمی بمنظور ابراز حسن نیت‌وارد آبادان‌شد از افسران و کارکنان این رزمناو از طرف افسران‌و افراد نیروی دریائی شاهنشاهی پذیرائی گرمی بعمل آمد.

فرماندهی ناوگان آمریکا در خاورنزدیك را دریادار «جیمزلی» بعهده داردو ناخدای ناو «والکور» ناخدا «سرسی» میباشد.

کاروان‌اطلاعات جوانان وارد آبادان شد

خبرنگار مادرآبادان تلفنی اطلاع‌داد: کاروان اطلاعات جوانان که ازطرف شرکت ملی نفت دعوت شده است ساعت هشت‌ونیم صبح امروز باقطار وارد خرمشهر شد. ازطرف‌شرکت‌ملی‌نفت‌آقایان شکرالله‌حاتمی نژاد واسمعیل ایزدی باعضای کاروان اطلاعات جوانان خوش‌آمد گفتند ازطرف‌شرکت ملی نفت وسیلهٔ نقلیه برای رفت‌وآمد افراد کاروان اطلاعات جوانان اختصاص داده شده بود واعضای کاروان پس‌از ورود باوسائل نقلیه‌ای که‌دراختیار آنان گذاشته‌بود از خرمشهر به آبادان وارد شدند وبه‌محلی که‌برای استراحت آنان درنظرگرفته شده‌بودرفتند هم‌اکنون اعضای کاروان اطلاعات جوانان درآبادان مشغول استراحت میباشند وازطرف شرکت ملی نفت‌ازآنهاپذیرائی بعمل می‌آید.

هتل آسیا

از روز جمعه‌سی‌ام اردیبهشت‌هتل و رستوران آسیا (جهان سابـق شمیران) باعالیترین برنامه های ایرانی وخارجی وآواز خواننده محبوب بانو مهوش آماده پذیرائی است آسیادارای لژخانوادگی‌است.

آ–۶۰۰۷ ۱–۵

باتائیدات خداوند متعال

شرکت چاپ

فیات

سازمان تبلیغاتی

دارای مدرن‌ترین ماشینهای چاپ برای انجام هرگونه کارهای چاپی وتبلیغاتی آماده‌است

نشانی – شاهرضا نرسیده پیل چوبی کاشی شماره۳۰

تلفن ۳۰۲۳۱۳

آ–۵۹۷۳ ۱–۲

آگهی استخدام

برای کارگاه سدشهناز همدان یکنفر مهندس راه وساختمان مورد احتیاج است. داوطلبان تقاضای‌خود رابارونوشت مدارك درپاکت‌سربسته بدفتر این شرکت (خیابان‌فروردین ۱تهران بنگاه مستقل آبیاری)تسلیم ورسید دریافت نمایند.

آ–۵۶۷۵ ۱–۲

ولله علی‌الناس حج‌البیت من‌استطاع الیه سبیلا

شرکت سهامی مسافرتی ایران‌ایتا

نماینده کل

شرکت هواپیمائی پارس

باهواپیمای چهارموتوره پارس ایران حجاج محترم بیت‌الله‌الحرام را راحت ومطمئن بمقصد جده پرواز میدهد

برای‌کسب اطلاعات وتهیه جا به شرکت ایران‌ایتا ۶۷ خیابان فردوسی تلفن ۶۸۹۹۷–۶۹۹۸۸–۴۸۸۳۳ مراجعه فرمائید.

آ–۶۷۲۰

کتاب چکمه‌های سیاه

نوشته ناهید سرفراز (چاپ دوم)

منتشر گردید. مرکز فروش کتابفروشی امیرکبیر شاه‌آباد

آ–۶۶۸۰

آگهی بانك تهران

باستحضار کلیه مشتریان ومراجعین محترم میرساند که شعبه فردوسی این بانك واقع در چهارراه اسلامبـول از تاریخ هفدهم اردیبهشت ماه ۱۳۳۹.

صبحها: همه روزه (حتی ایام جمعه وتعطیل) ازساعت ۷½ الی ۱۲

عصرها: همه روزه (باستثنای ایام جمعه وتعطیل) از ساعت ۵ الی ۹ بعدازظهر مفتوح وبرای انجام کلیه امـور بانکی آماده است.

بانك تهران

آ–۵۴۱۲ ۱–۱۰

باسوئیس ایر

همیشه راحت. مطمئن وسریع پروازمی کنید ازشما

« پذیرائی سوئیسی » میشود.

هفته‌ای دوبار (یکشنبه وجمعه) ازتهران به ژنو وزوریخ

وباشبکه جهانی هواپیمائی سوئیس بهرجای دیگرکه بخواهید.

دقت وتوجه فنی سوئیس ایر معروف جهان است

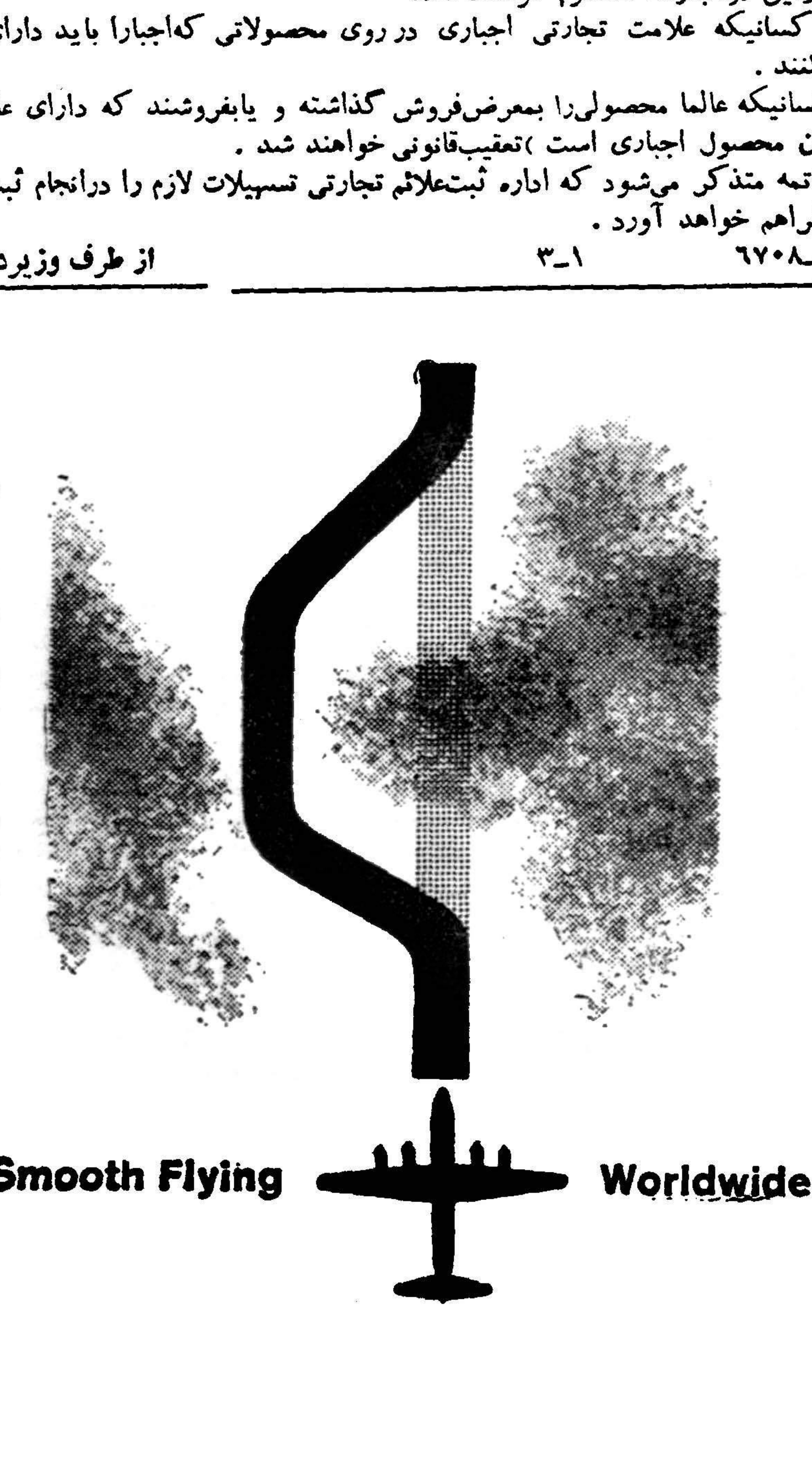

سوئیس ایر

SWISSAIR

ادوهره تهران: تلفن ۴۷۴۲۷

نماینده کل: لوفت هانزا

روغن نباتی قو طعم کره دارد