سال سی وسوم ـ شماره ۹۷۶۰ | سه‌شنبه بیستم آبان ماه ۱۳۳۷ | تکشماره دو ریال ونیم

اطلاعات

جریان روز

مشهدی سیف‌الله حادثه در هوا

سرمقاله وتفسیر جهان درصفحه دوم

۲۰ صفحه

جت های جنگنده سوریه بهواپیمای ملك‌حسین حمله کردند

پادشاه جوان اردن درمیان آتش هواپیماهای جنگی‌مهاجم بامهارت بازگشت وخود را بفرودگاه عمان رسانید

درسراسرکشور اردن نسبت بملك حسین ابرازاحساسات‌شده ومردم درهمه جاسلامتی پادشاه خودرا جشن‌گرفته‌اند

برای بدام انداختن ملك حسین نقشه ماهرانه‌ای طرح شده بودکه بموقع خنثی گردید ـ باحمله بهواپیمای ملك حسین امید بهبود روابط عبدالناصر وپادشاه اردن منتفی گردیده است ـ اجازه عبور هواپیمای ملك حسین برفراز سوریه از طریق سازمان ملل گرفته شده بود وحمله باین هواپیما بعنوان توهین بدبیر کل سازمان ملل تلقی شده است ممکنست ملك حسین از طریق ایران باروپا برود

ملك حسین پادشاه اردن یکی ازماهرترین خلبانان جهان محسوب میشود ودر مسافرت دیروز خود برفراز سوریه نیز شخصا هدایت هواپیما را بعهده داشت

ملك حسین پادشاه اردن روز دوشنبه (دیروز) پس‌از دو ساعت پرواز از فرودگاه اردن بطور غیر منتظره به اردن مراجعت کرد و بمحض مراجعت پادشاه‌اردن جلسه فوق‌العاده کابینه تشکیل شد و چندین ساعت ادامه داشت .

بطوریکه‌خبرگزاری آسوشیتدپرس ازعمان خبرداده سخنگوی دولت بعدا اعلام داشته که روز سه‌شنبه بمناسبت اینکه پادشاه بسلامت‌به میهن بازگشته است تعطیل عمومی میباشد .

رادیو اردن بعدا اعلام داشت: پس‌از اینکه هواپیمای حامل پادشاه در آسمان سوریه مورد حمله هواپیماهای جت از نوع میك قرار گرفت توانست بسلامت باردن باز گردد . رادیو عمان گفت : هوا- پیماهای جمهوری متحده عربی به هواپیمای ملك حسین که بقصد استراحت به اروپا میرفت حمله‌ور شده و سعی کردند هواپیمای حامل پادشاه را مجبور نمایند که در دمشق بزمین بنشیند . ولی وی‌فورا برگشته و عازم اردن شد معذلك شش بار بطرف هواپیما حمله شد که تمام این کوششهای خائنانه عقیم ماند و پادشاه وارد کشور گردید .

برطبق اعلامیه صادره در عمان پادشاه شخصا هواپیمای دو موتوره متعلق به نیروی هوائی اردن ازنوع دوهاویلند را هدایت مینمود .

گزارش بازگشت پادشاه خودرا بخط هوائی اردن بلندن مخابره کرد و سپس کابینه وزارت جدید اردن تشکیل شد .

بقیه درصفحه‌سوم

طبق اظهار مسافری که از کویت به آبادان آمده :

هشت‌نفر مسافر ایرانی در دریا غرق شده‌اند

مسافرین موتور لنجی که بطور قاچاق بکویت میرفت بدستور ناخدا خودرا بدریا انداختند ولی ...

قبل از ظهر امروز خبرنگار مادر آبادان بوسیله تلفن اطلاع داد : صبح امروز یکنفر مسافربنام محمد که از کویت به آبادان وارد شده است اطلاع داد :که از ۱۶ نفر مسافر ایرانی که قصد داشتند بطور قاچاق وارد کویت‌شوند۸نفر در دریا غرق شده اند .

از قرار معلوم ناخدای موتورلنج حامل مسافرین ایرانی در نزدیکی گمرك کویت بمسافرین خودمی- گوید باید در این‌نقطه‌وارد دریا شده و خود را مخفیانه بساحل برسانند .مسافرین با ترس و وحشت زیاد ولی بتصور اینکه‌عمق دریا در این نقطه کم است خودرا به آب میاندازندولی بلافاصله‌متوجه میشوند که عمق دریا زیاد است.

دونفر از مسافرین که بفن شنا آشنائی داشته اند خود را بساحل کویت رسانیده و به پلیس محلی اطلاع میدهند که رفقای آنان در شرف غرق شدن هستند .مامورین پلیس کویت بیدرنك با موتور لنجهای سریع‌السیر خود را بمحل واقعه رسانیده ٦ نفر از مسافرین را که درمیان امواج دریا بامرك دست بگریبان بودند نجات‌میدهند ولی ۸ نفر دیگر غرق‌میشوند .

مامورین پلیس دو نفر از مسافرین را که وضع مزاجی آنها خوب‌بود با موتور لنج به آبادان میفرستند ولی ٦نفر دیگر را در بیمارستان بستری می‌نمایند .

خبرنگار ما درگزارش خوداضافه میکند که مقامات مسئول ایرانی از این واقعه اطلاعی ندارند وخبر مزبور را تائید و یا تکذیب نمینمایند هم اکنون خانواده مسافرین که در آبادان سکونت دارند در نگرانی بسر میبرند و چون اسامی مغروقین معلوم‌نیست در انتظار بازگشت مسافرین خود دقیقه شماری میکنند .

بطوریکه خبرنگار ما گزارش میدهد

ممکن است شاهنشاه دربهار بافغانستان مسافرت نمایند

این مسافرت بمنظور بازدید وپس از حل مسئله هیرمند صورت میگیرد

احتمال دارد برای مذاکره درباره هیرمند ماه آینده وزیرخارجه افغانستان بنمایندگی ازطرف دولت بایران بیاید

همانطورکه قبلا اطلاع دادیم قرار است نماینده عالیمقام‌دولت‌افغانستان برای‌حل مسئله هیرمند پس‌از مراجعت اعلیحضرت همایونی از مسافرت‌ایتالیا و سوئیس بتهران بیاید. بدنبال این موضوع خبرنگار ما گزارش میدهد که‌درمحافل سیاسی گفته‌میشود که ممکن است اعلیحضرت همایونی دربهار سال آینده یك مسافرت رسمی به‌افغانستان بنمایند.

این مسافرت بدعوت اعلیحضرت محمد ظاهر پادشاه افغانستان صورت میگیرد، زیرا چندی قبل وقتیکه‌پادشاه افغانستان عازم اروپا جهت معالجه چشم خود بودند، شاهنشاه ازمعظم‌له دعوت فرمودند که‌در بازگشت چندروزی مهمان شاهنشاه باشند و پادشاه افغانستان نیزدرمراجعت از اروپا دو روز درتهران اقامت نموده و مهمان شاهنشاه بودند .

پادشاه افغانستان هنگام اقامت‌خود در تهران از اعلیحضرت همایونی‌دعوت نمودندکه معظم‌له نیز بازدیدی از کشور همسایه افغانستان به عمل بیاورند اعلیحضرت همایونی هم‌ضمن قبول‌این دعوت انجام‌آنرا به فرصت مناسبی موکول فرمودند.

اینك در محافل سیاسی اظهار اطلاع میشودکه این مسافرت ممکن است دربهار سال آینده عملی شود زیرا تاآنوقت مسلما مسئله هیرمند که بناباظهار آقای وزیر خارجه چون خاری درمناسبات دوستانه دو کشور است . بامذاکره مستقیم و دوستانه که بزودی‌درتهران‌شروع‌میشود حل‌شده مناسبات دوکشور برادر بیش‌از پیش صمیمانه میگردد.

چندی قبل آقای مسعود انصاری سفیر کبیر فوق العاده که از طرف اعلیحضرت همایونی برای شرکت در جشن استقلال افغانستان بکابل اعزام شده بود باخبرنگار ما مصاحبه ای بعمل آورد واظهار داشت که علاوه بر شرکت در جشن استقلال‌افغانستان با مقامات دولت افغانستان پیرامون مسئله هیرمند نیز مذاکرات مفصل بعمل آورده ازاین مذاکرات‌خوشبختانه

بقیه‌درصفحه نوزدهم

پنج‌هزار پرونده مالیاتی ازجریان‌خارج‌شد

تاآخر امسال ۱۵۰ هزار پیش آگهی مالیاتی صادر خواهد شد

پیشکاری دارائی تهران گزارش میدهد که اغلب پرونده‌ها ده سال بلا اقدام مانده بود

امروز پیشکاری دارائی تهران گزارش عملیات شش ماهه اول‌سال ۱۳۳۷ خود راتسلیم وزیر دارائی کرد .

دراین گزارش اطلاع داده شده‌است که مودیان مالیاتی در پرداخت‌بدهی مالیاتی خود تسریع کرده‌اندو تسلیم تراز نامه‌های‌شرکتها به‌نسبت مناسبی افزایش یافته‌است و تعداد اظهار نامه‌های تسلیمی مالیاتی بازرگانان، پیشه‌وران ، صاحبان مشاغل آزاد و صاحبان املاك ومستغلات‌درگذشته‌خیلی زیاد تر شده‌است . ووصولی مالیات حتی ازسهمیه‌فرضی پیش‌بینی شده‌هم افزایش یافته‌است .

ده‌سال اختلاف

طبق گزارش پیشکاری دارائی‌تهران اختلافات مربوط به پرونده‌هائی که متجاوز ازده‌سال وصول مالیاتش‌معوق مانده بود ازطریق توافق مرتفع گردیده است زیرا اغلب‌پرونده‌هاده سال بلا اقدام یابدون اقدام مثبت در ادارات وصول باقی مانده بود .

ارقام موهوم

پیشکار دارائی تهران مینویسد رویه اداری درپیشکاری این شده‌بود که درخرداد هرسال باشتاب وعجله در ظرف چندروز هزار هاپیش‌آگهی‌مالیاتی بدون هیچگونه ماخذ ودلیلی از روی سابقه امروحتی باافزودن ارقامی‌موهوم برای افرادی که‌وجود خارجی نداشتند صادر ودرجراید اعلان مینمودند و بدون رعایت وجود مودی مالیاتی ،

بقیه‌درصفحه نوزدهم

باند دلالی نظام‌وظیفه

در یك چلوکبابی کشف شد

رئیس باند ضمن مدارکی که برای گرفتن معافیت همراه داشته است دستگیر وتحویل زندان دژبان کل گردید

امروز کسب اطلاع شدکه‌یك‌مرکز دلالی نظام وظیفه‌که بصورت چلو کبابی اداره میشده بهت توسط مامورین انتظامی کشف گردیده و رئیس باند بنام حسین‌اسدی دستگیر و تحویل زندان دژبان شده‌است .

جریان واقعه

از مدتها قبل مامورین انتظامی دژبان نسبت به رفت و آمدهائی که دریکی از چلوکبابی‌های تهران‌بطور غیر عادی و در غیر اوقات صرف‌غذا میشده است مظنون شده واین محل را زیر نظر قرار دادند تا اینکه‌امروز با شناسائی کامل به محل مذکور رفتند و رئیس باند دلالی نظام‌وظیفه یعنی حسین اسدی را دستگیرنمودند. شخص دستگیر شده بلافاصله به زندان دژبان منتقل گردید وتحقیقات از وی آغاز شد .

اعتراف

بقرار اطلاع ضمن مدارك و اسنادی که از محل کاراسدی و در جیبهای او بدست آمده اسم ومشخصات

بقیه‌درصفحه نوزدهم

از نیویورك تایمز

خوزستان بهشت‌برین میشود

جی والز ، خبرنگار نیویورك تایمزکه‌اخیرا بایران آمده بودگزارش زیر را در مورد طرح عمران‌خوزستان‌نوشته است

اهواز یك‌ایستگاه باستانی کاروانها دردشت جنوب غربی‌ایران بودروبه توسعه است .

این شهر تبدیل به‌قلب ومرکز آزمایشی شده که حکومت ایران انتظارات زیاد از آن دارد و امیدوار است برای کشور حتی

بقیه درصفحه هفدهم

گزارش خبرگزاریهای خارجی دربارهٔ

موافقتنامه دفاعی ایران‌وآمریکا

مذاکرات ایران وآمریکا برای عقد موافقتنامه دفاعی است نه قرارداد واینهم موضوع تازه‌ای نیست‌که باعث اعتراض شوروی شود

واشنگتن ـ آسوشیتدپرس ـ دولت آمریکا مشغول انجام مذاکراتی با کشورهای ترکیه و پاکستان میباشد تا نظیر موافقت‌نامه دفاعی را که انتظار میرود با ایران منعقد سازد با این کشور ها نیز امضاء نماید .

این موضوع را روز گذشته وزارت خارجه آمریکا تایید کرد . نماینده وزارت خارجه گفت که در باره انعقاد موافقتنامه دفاعی با ایران‌مذاکراتی در جریان است . در وزارت خارجه آمریکا گفته شد که دولت ایالات متحده هیچ دلیلی برای تعجب یا ناراحتی شورویها در این مورد نمی بیند . مقامات وزارت‌خارجه میگویند در کنفرانس پیمان بغدادکه ماه‌گذشته در لندن تشکیل شد از دولت ایالات متحده تقاضا گردید همکاری بیشتری برای تقویت پنیه دفاعی کشورهای منطقه پیمان بغداد بعمل آورد و گرملین از این موضوع بخوبی‌اطلاع دارد .

ماه گذشته در لندن دالس قولداد که بلافاصله برای حصول توافقهائی درباره این موضوع اقدام خواهدکرد تا اثرات همکاری مورد تقاضای‌کشور های پیمان بغداد بهتر ظاهر شود . مقامات رسمی میگویند اینگونه‌موافقت نامه‌ها بهیچوجه منجر بانعقاد یك قرارداد نظامی با ایران نخواهد شد زیرا چنین قراردادی محتاج به‌تائید و تصویب سنای آمریکا است . در حالیکه آیزنهاور میتواند در حدود

بقیه‌درصفحه نوزدهم

مشروح مذاکرات کمیسیون دادگستری مجلس شورای ملی

در اطراف لایحه‌ازکجا آورده‌ای

نخست وزیر گفت مابوسیله این قانون شان خدمت دولت را بالا میبریم تامردم برای مداخل دیگر وارد خدمت دولت نشوند

مذاکرات‌نمایندگان درباره‌رسیدگی بدارائی گذشته‌کارمندان

لایحه دولت در مورد رسیدگی بدارائی کارمندان کشوری ولشگری معروف به (ازکجاآورده‌ای ؟) در جلسه دیروز کمیسیون دادگستری مجلس شورایملی باحضور نخست وزیر وآقای وزیر دادگستری‌مورد رسیدگی قرار گرفت .اینك جریان مشروح مذاکرات جلسه مزبور ذیلا باستحضار خوانندگان محترم‌میرسد:

آقای عمیدی نوری اولین ناطق در کلیات لایحه گفت :این یکی از بهترین لوایحی است که دولت دکتر اقبال آن راتنظیم کرده‌است البته قوه مجریه که باید قوانین رااجرا کند وقتی میتواند در این کار موفق گردد که خود از عیب منزه باشد .

بنابراین تدبیری که دولت در این لایحه اندیشیده یکی ازراههای اصلاحی دستگاههای اجرائی‌مملکت است زیرا یکی از دلایل بزرگ فساد مامور دولت اینست که معلوم نباشد دارائی اواز کجا بدست آمده است ،وآیا مشروع است یا نه ؟اگر از مامور دولت پرسیده شوداز (کجا آوردی؟) واو نتوانست راه تحصیل مشروع آنرا بگوید هم آن مال ضبط میشود و هم مجازات کیفری می‌بیند واین واقعا راه موثری جهت اصلاح دستگاه‌های دولت میباشد .

ولی چند نکته را خواستم با مراجعه اجمالی دراین لایحه تذکر دهم .

اولا دستگاه رسیدگی باین امر چنانکه درخود لایحه هم توجه‌شده باید دستگاهی باشد که جزو قوه قضائیه باشد زیرا رسیدگی باین کار جنبه قضائی دارد نه اداری بهمین جهت آیا بهتر نیست رسیدگی به این‌امر در باره کلیه کارمندان هروزارتخانه از اختیار آن وزارت خانه‌ها خارج شده وتحت رسیدگی «اداره بازرسی کل کشور» که جزو قوه قضائیه مملکت است در آمده ورسیدگی بکار کارمندان‌لشگری هم دراداره بازرسی کل کشور و

بقیه‌درصفحه نوزدهم

پرفروشترین کتاب ماه

کتاب دکتر ژیواگو بقلم موریس پاسترناك شاعر ونویسنده روسی که برنده جایزه ادبی نوبل امسال اعلام شده است در کلیه کشورهای جهان مورد توجه مردم واقع گردیده و نسخه های متعدد آن باسرعت بفروش میرسد بطوریکه کتابفروشیهای معتبر شهر های بزرك جهان در چند روز اخیر عموما موجودی کتاب خود را تمام کرده اند.

چاپ اول کتاب دکتر ژیواگو در آلمان پس از چند روز تمام شد و رکورد پر فروش ترین کتاب ماه را بدست آورد .

در عکس بالا یکی از فروشندگان آلمانی در حالیکه آخرین جلد از کتاب دکتر ژیواگو را بدست دارد دیده میشود زیرا او اولین کسی بوده که موجودی کتاب خود را در ماه جاری تمام کرده است .

مکتوب
بقلم ا. خواجه‌نوری
صفحه ۱۵

خانم ! کفش در صفحه پنجم دست شما را میبوسد

عقیده دیگران

درباره آثار مصنفین ایرانی

نشریه موسسه بین‌المللی پی.ای. ان . که‌تحت مراقبت یونسکودر لندن بطبع‌میرسد راجع به‌کتب مشهور ممالك مختلف دنیا منتشره سال گذشته انتقاداتی بعمل آورده‌است ودرقسمت آسیا کتاب «ایران در جنك بزرك » تالیف آقای مورخ‌الدوله سپهر رامورد بحث قرار داده و شرحی در تمجید این اثر وتجلیل مولف برشته تحریر آورده که‌نظر باهمیت‌موضوع ترجمه آن از نظر اطلاع‌خوانندگان گرامی درج میشود .

بقیه‌درصفحهٔ یازدهم

سوفیالورن مرد شده و گلر دست «کارلوپونتی» داده !؟

فرنا ظهر ـ باعکس وتفصیلات در روزنامهٔ فکاهی توفیق آ ـ ۲۹۱۳۴

بزودی افتتاح
سینما آسیا
«چهارراه شاه»
آ ـ ۲۹۱۲۸

فقط ۳ روز بمهلت باقی مانده است
آگهی شرکت سهامی ساختمانی شهر آراء
را در صفحه چهارم مطالعه فرمائید
آ ـ ۲۶۷۸۸ ـ۱ـ

در حضور والاحضرت شاهپور غلامرضا پهلوی
فوتبال کشتی
دانشگاه بورساتر کیه
کشتی :۷ونیم بعد از ظهر پنجشنبه ۲۲ وجمعه ۲۳ آبان سالن سرپوشیده دانشگاه .
فوتبال : ۳بعد از ظهر جمعه ۲۳آبان در امجدیه .
فروش بلیط :مسعودنیا ،فروشگاه تاج وسالن سرپوشیده دانشگاه
آ ـ ۲۸۹۰۰ ٤ـ۱

آگهی تهیه طرح جایگاه فروش
شرکت ملی نفت‌ایران تهیه طرح یك جایگاه فروش واقع در تهران خیابان شاهرخ رابین مهندسین معمار ایرانی که دیپلمه معماری ویا حداقل پنج سال سابقه در مهندسی معماری داشته باشند بمسابقه میگذارد .
علاقمندان واجد شرایط می‌توانند همه روزه باستثنای پنجشنبه و جمعه و ایام تعطیل برای دریافت مدارك در تهران به دفتر اداره کل پخش واقع در خیابان سپه ودر مراکز استانها به شعبه شرکت از ساعت ۲ الی ۵بعدازظهر مراجعه نمایند . مدت مسابقه دو ماه از تاریخ نشر آگهی خواهد بود .
آ ـ ۲۹۱۱٤ اداره کل پخش

شرکت زمزم
PEPSI-COLA
پپسی کولا

دعوت از آقایان اعضای حزب ملیون
ساعت ۵ بعداز ظهر روز پنجشنبه بیستو دوم‌آبانماه ۱۳۳۷ آقای مهندس اشراقی وزیر پستو تلگراف و تلفن وعضو مؤسس حزب ملیون درباره (تاریخچه پست وتلگراف‌وتلفن‌دردنیاوتحولات اخیردرامرارتباطات کشور) در محل حزب سخن میرانند . از عموم آقایان اعضای حزب خواهش میشود بمحل حزب تشریف‌فرما شوند .
دبیرکل حزب ملیون . دکتر نصرت‌اله کاسمی
آ ـ ۲۹۱۱٦

Boris Pasternak
DOCTOR ZHIVAGO
PANTHEON

دکتر ژیواگو در تهران جورنال
ازروز ٤ شنبه کتاب کامل دکتر ژیواگوبزبان انگلیسی بصورت پاورقی درروزنامه تهران جورنال چاپ خواهدشد. از خواندن ترجمه اصلی این کتاب معروف غفلت نفرمائید. روز سه شنبه سرگذشت بوریس پاسترناك و نظرات‌منتقدین مختلف را راجع بکتاب مزبور درتهران جرنال ملاحظه بفرمائید .روزنامه تهران جورنال رامیتوانید ازتکفروشها ویا ازاداره روزنامه اطلاعات خریداری فرمائید .
۳ـ۱

انواع چیت وکودری و پارچه‌های نخی
محصول کارخانجات
جهان‌چیت

جریان روز

مشهدی سیف‌الله

دیروز خبرنگار این روزنامه‌ازطالقان خبری باین شرح فرستاده بودکه : « ٤٥ قریه بادانشتن چندین هزار نفر جمعیت درحوزه (منگان) طالقان از نعمت بهداشت محروم هستند.

همین چند وقت پیش یك بیماری خطرناك که باتب ولرز و سرگیجه همراه بود دراین بلوك شایع شد و تنها ازیك خانواده پنج کودك را گرفتار پنجه مرك نمود.

در خانه مشهدی سیف‌اله طالقانی پنج‌کودك بنام شهربانو ، سرخ گل ، زمان،فرمان ونجیبه در چنگال بیماری اسیر شدند وپدر بیچاره هر روزجسد یکی ازجگرگوشگان خودراکه باخون دل پرورش داده‌بود برروی دست می گرفت ومیگفت خدایا راضیم برضای تو... اماگمان‌میکنید برای تامین‌بهداشت این منطقه باید تشکیلات عظیمی براه انداخت ومبالغی بودجه تامین ومصرف کرد ؟

خیر !... کافی است محل بهداری منگان راکه فعلا ازیك الی چهارفرسنك از قراء اطراف دور است بجای مناسبتری منتقل نمودتادهاتی‌هابتوانند فرزندان خودرا بمحض ابتلای‌به‌بیماری به‌پزشك برسانند و.و.....»

بقول خبرنگار طالقان کاش مقامات بهداشتی کشور خودرا بجای مشهدی سیف‌اله میگذاشتند و میفهمیدند که به‌آن بیچاره دلشکسته چه گذشته‌است.

پنج طفل، یعنی‌پنج نهال‌آرزو ،پنج نوردیده وپنج جگوگوشه که‌اگر خدای نخواسته فقط یك‌پنجم این مصیبت برسر یکی‌از مسئولین مربوطه بیاید زمین وزمان رابباد انتقاد میگیرند وتا ابد باهیچیك از دستگاههای مملکت آشتی نمیکنند.

ماجرای غم انگیز مشهدی سیف‌اله طالقانی نمونه کوچکی است از واقعیت دردناکی که چندی پیش تشریه رسمی آمار سرشماری تهران نیز آنرا بارقم وعدد برخ جامعه و اولیای آن کشید. البته همانطوریکه وزیر بهداری هم چندی قبل اظهار داشت ،ماپزشك کم‌داریم، و باید با توسعه دانشکده پزشکی و توزیع عادلانه نیروی بهداشتی وبهداری کشور بین کلیه نقاط مملکت این نقیصه برطرف شود، ولی درمورد منگان طالقان، که نظایر آنهم فراوان است ، سخن‌براین نیست که بودجه واعتبار وپزشك میسر نمیباشد،، بلکه مسئله اینست که پزشك و درمانگاه و مرکز بهداشت رابنون مطالعه ویا شاید هم‌براثر اعمال‌نفوذیك متنفذ محلی درمحل نامناسبی قرار داده‌اند که عملا برای هزاران نفر مردم آن منطقه غیرقابل استفاده است. واضح است وقتی که‌مرکز بهداشت‌وپزشك بخش پنج فرسخ ازدهات فاصله‌داشته باشد هیچ پدری جرات نمیکند کودك تب‌دار وبیمارش رابرروی دوش یا برروی اسب وقاطر پنج فرسخ راه ببرد تابه‌پزشك برساند، زیرا ای‌بسا که بیمار در راه بمیرد و پشیمانی دیگری بارآید. پادشاه مملکت شب وروز بفکر مردم است ، مردم مالیات میدهند، پول نفت بمصرف میرسد، ابر وباد ومه وخورشید وفلك درکارند، واینهمه دستگاههای عریض وطویل وجود دارد ولی در عمل فلان هیئت‌یا فلان مامور مطالعه وزارت کشور یا وزارت بهداری که باید محل درمانگاه را تعیین کند دچار اشتباه یا لغزش ویاخدای‌نخواسته تسلیم‌اغراض ونفوذ متنفذین‌میشود، ازآن‌گذشته‌معلوم نیست که‌این ادارات‌بازرسیهای‌وزارت‌بهداری ویا وزارت‌کشور بچه‌کاری اشتغال‌دارند که واجبتر ازسرکشی بموقعیت دهات وتاسیسات اجتماعی آنها میباشد ؟

اگر این تاسیسات بهداشتی و عمومی باید براساس تراکم جمعیت وآمادگی محل و نیازمندیهای واقعی اکثریت ساکنین دهات و بخش‌ها بوجود بیاید پس چه شده‌است که بنظایر منگان طالقان برخورد میکنیم ؟ طالقان که دو دوقدمی تهران است ، وهمه‌ماهه یك بازرس وزارت کشور یا وزارت بهداری میتواند ازآنجا بازرسی بعمل آورد چنین‌وضع‌اسفناکی‌دارد، با این قیاس باید فهمید که دهات لرستان‌و بلوچستان و استانهای دور افتاده‌دیگر چه بدبختی گرفتارند ؟

بهرحال ماجرای غم‌انگیز مشهدی سیف‌اله طالقانی هرچه بود ، گذشته است ودیگر کودکان اوبه‌آغوشش باز نخواهند گشت. ولی‌جادارد وزارت بهداری و وزارت کشور نسبت به‌تاسیسات بهداشتی و اجتماعی دقت بیشتری بنمایند.

بنظرما گذشته از درمانگاه ها که باید تعدادآن حتی‌در بخش‌های مختلف افزایش یابد ودر دسترس مردم‌دهات قرار گیرد وزارت بهداری بایددسته های سیاری را مامور نمایدکه مرتب از نقاط مختلف کشور ومخصوصا دهات وبخش‌های دورافتاده سرکشی نمایند. نقاط ضعف هرنقطه را از نظر بهداشتی و اجتماعی موردبررسی قراردهند تا دیگر مصیبت هائی نظیر بخش منگان طالقان روی ندهد.

حادثه در هوا

ملك حسین پادشاه اردن از همه لحاظ رمانتیکهای قرن نوزدهم‌رابخاطر می‌آورد و ازنظر روحی و اخلاقی خلف صدق شاهزادگان هاشمی‌اوایل قرن بیستم است . وی جسارت‌وماجرا جوئی شخصی را باوظایف سلطنتی خود بهم آمیخته است وبی شباهت‌به جلال‌الدین خوارزمشاه و لطفعلی خان زند درتاریخ خود مانیست که‌یك تنه به‌قلب سپاه دشمن میزدند و همه بدبختی‌شان دراین بود که درعصر نامناسبی بدنیا آمده بودند وسرنوشت نامساعد پرده‌ای بر صفات بزرك شخصی‌آنها کشیده بود .

اگر کشور اردن‌ازبعد ازنوامبرسال ۱۹۵٦ توانسته است به موجودیت‌خود ادامه دهد بیش‌از هرچیز مربوط به شخص پادشاه است .او نخستین بار درکودتای آوریل ۱۹۵۷ جسارت خود رانشان داد وازآن پس‌همواره برسر آتشفشان نشسته بوده است . پس‌از حوادث عراق درژوئیه گذشته زندگی وتخت وتاج اوبه موئی بسته بود اما او کاررا بجائی کشانیدکه‌خودرا‌پادشاه اتحادالعربی اعلام‌کردو حتی میخواست بی‌پروا به انقلابیون عراق حمله‌ور شود .

تهوراودروضع عراق موثر نیفتادولی خوداو را حفظ‌کردوسربازان‌انگلیسی سه‌ماه بعد توانستند خاك اردن راترك گویند بی‌آنکه بلافاصله‌آشوب جای‌آنها را بگیرد .

مسافرت سه‌هفته‌ای ملك حسین به خارج ازکشور که‌باپرواز از فراز خاك سوریه آغاز شد آخرین قمار اوبود . وی دریکی از بحرانی‌ترین‌مواقع‌کشور خودراترك گفت ـشاید برای آنکه‌درجه ثبات اردن را به‌جهانیان نشان دهد وبرفراز خاك سوریه پرواز کردـشاید برای آنکه بهبود روابط اردن و جمهوری متحده عربی را برسمیت بشناساند .

حادثه‌ای که‌در ۱۵ میلی فرودگاه دمشق روی داد، شاید دراصل سوء تفاهمی بیش نبوده‌است .

اما بهرحال خبر از سوء قصدی‌نیز میدهد . بقرار اطلاع مامور سازمان ملل متحد دراردن ازدولت جمهوری متحده اجازه پرواز هواپیمای ملك حسین رااز آسمان سوریه گرفته بوده است . امابرج دید بانی فرودگاه دمشق اصرار می‌ورزیده که ملك‌حسین هویت خودرا ابرازگندوحتی‌هواپیمای خودرا فرود آورد .

ظاهرا مقامات ایالت سوریه بسیار مایل بوده‌اند گروگان‌گرانبهائی مانند ملك حسین رامدتی نگهدارند و لااقل اوراتحت فشارها ومورد توهینهائی قراردهند .

پس‌از مبادلات ،رادیوئی در حوالی فرودگاه دمشق داستان روشن نیست. دوهواپیمای میك به پرواز درمیآیندتا بقول مقامات سوری هواپیمای ملك حسین را «اسکورت» نمایند . ولی بخوبی میتوان پذیرفت که قصد آنها فرودآوردن هواپیما بوده است .منتها سوریها نمی خواستند به‌قیمت آسیب رساندن به هواپیماو یاساقط کردن‌آن منظور خودراعملی سازند و آشکارا از عواقب بعدی قتل پادشاه بیمناك بوده‌اند .

این حادثه چه‌سوء تفاهم‌باشد وچه سوء نیت ،درهرحال فقط‌ممکن‌است درسر زمینهای غیر بالغ ودرمیان ملل رشد نکرده روی دهد. اگراعراب‌سابقا سوار برجهازها واسبان خود برجان‌و مال‌افرادقبایل رقیب دستبرد میزدند. امروز باهمان روحیه برهواپیماهای میك می‌نشینند .

اکنون مسئله حمله به‌هواپیمای ملك حسین موضوع تظاهرات وتبلیغات وسیع قرار گرفته است و طبعا در میان قبایل بادیه‌نشین که ساکنین اصلی این کشوراند عکس‌العمل‌بسیار موافقی نسبت به‌پادشاه بوجود خواهد آورد وسراسر این جریان تبدیل‌بیك شگست تبلیغاتی بزرك جمهوری عربی خواهد گردید، برای نخستین بار پس‌از دوسال رادیوهای جمهوری عربی در برابر دستگاه تبلیغاتی اردن‌احساس ضعف میکنند وهیچ حمله‌ای به‌ملك حسین نمیتواند حقیقت مسخره آمیز حادثه‌ای راکه درآسمان سوریه روی داده است بپوشاند.

پس‌ازاین عمل دیگر انتظار بهبود روابط اردن وجمهوری متحده‌رانمیتوان داشت . امادر محاسبات عمومی قوا در خاورمیانه هیچ‌تغییری داده نشده است. اقدام به‌تسلط براردن ازناحیه هردولتی گه‌باشد، اعم از جمهوری متحده یااسرائیل ، بسیار خطرناك خواهد بود. قوای اسرائیل عبدالناصر را همچنان درپشت مرز های اردن متوقف ساخته است ودول غربی‌هم در اسرائیل آنقدر نفوذ دارند که آن کشور را ازدست زدن به اعمال غیر منطقی و ماجراجوئیهای خطرناك باز دارند.

اما اگر حادثه هوائی دیروز آثار مادی زیادی نداشته باشد از نظر روحی و تبلیغاتی گمك بزرگی به‌تجدید وتشدید بحران خاورمیانه خواهد کرد وماجرای خنده‌آوری که‌سرهنك‌عبدالحمید سراج برپا کرده بدبختانه ممکن است عواقب تاسف آمیزی داشته باشد.

از فردا چهارشنبه ۲۱ آبانماه

پالتو مردانه کرمبی انگلیسی ومارزاتو همه رنك
از ۳۲۰۰ تا ۳۹۰۰ ریال

دمی سزون اسپرت- کشمیروتوئید انگلیسی - رنگبندی کامل - همه اندازه
از ۱٤۰۰ تا ۳۱۰۰ ریال

پالتوهای سه آستره گاباردین درسه مدل جدید با آسترهای ابریشمی وکرکی
از ۲۸۰۰ تا ۳۵۵۰ ریال

پالتو پسرانه ٤ساله تا۱۵ ساله ونیم پالتو (استیل جدید) خیلی‌گرم ازجنس آنگورا مخصوص پسرانه ٤ تا۱۲ سال
از ۸۵۰ تا ۲۱۰۰ ریال

ساعات کار:
صبح- ازساعت۵ر۸ تاه‌ر۱۲
بعد از ظهر از ۳½ تا ۸

جنرال مد
خیابان سعدی و کوچه برلن

آ-۲۹۰۸۸

دکتر علی‌امینی
متخصص امراض زنان واطفال
معاون و آسیستان علمی سابق کلینك اطفال بیمارستان شاریته دانشگاه برلین از ساعت ۳ تا ۸ از مرضای محترم پذیرائی مینماید .
آدرس خیابان ایرانشهر شمالی خیابان هاشمی تلفن ٤۵۹٤۵
۱-۵ آ-۱۹۰٦۱

مطب دکتر علیقلی لقمان ادهم
بخیابان کاخ‌پائین‌تر ازحزب ملیون انتقال یافت.
آ-۲۸۸۳۳ ۱-۷

مطب دکتر بحری دانشیار دانشکده پزشکی
متخصص جراحی زیبائی و پلاستیك از محل سابق به چند قدم بالاتر مقابل پمپ بنزین خیابان سعدی انتقال یافت - تلفن ۳۰۲٤۸۹
آ-۲٦۷۹۲ ۱-۱۰

جمعه روز آرزوهاست
آرزوهای خودرا درمجله مهتاب آرزو جستجو کنید
۱-۲ آ-۲۹۱۵٤

باکمال تاسف فوت مرحوم مغفوراسداله سبحانی اردبیلی برادر آقای یعقوب سبحانی رابدینوسیله باطلاع اقوام‌و دوستان میرساند مجلس ترحیم روز چهارشنبه۲۱ر۸ر۳۷ ازساعت ۳الی ۵ بعدازظهر درمسجد اردبیلیها واقع در گلوبندك (چاله حصار) منعقد خواهد بود .
شیخ‌یوسف کاظمی ـاحمد کاظمی ـرحیم معینی‌ـعلی اصغر فکوری ـسید حسین‌حسینیان‌ـغلامرضا کاظمی موسی کاظمی ـجعفر کاظمی ـتقی کاظمی ـحبیب کاظمی غلام محسنی ـمحمد تقی نوری ـمحمد ستارزاده ـخانواده سبحانی ـیعقوب سبحانی- عباس سبحانی .
آ-۱۹۲۲۳
بعموم بازماندگان آنمرحوم مصیبت‌وارده‌راتسلیت‌میدهیم

بمناسبت تصادف روز پنجشنبه ۲۲ آبانماه باشب هفت جوان ناکام **علی‌اکبر (پرویز) خسرو پناه** مجلس یادبودی ازساعت ۳تاه بعدازظهر درامامزاده عبداله (مقبره مرحوم ترجمان‌الدوله) منعقد است .
آ-۱۹۲۲۱ **محمد حسن خسرو امیر سرداری**

خانواده‌های **معمارپوری ـزارع‌نژاد ،شهیدی ،صادقی** باکمال تاثرو تاسف فوت ناگهانی **آقای حبیب‌اله معمارپوری (فرشچی)** را باستحضار اقوام ودوستان میرسانند .مجلس ختم آنمرحوم روز چهارشنبه ۲۱آبانماه ازساعت ۹الی۱۱ صبح درمسجد ارك ومجلس ترحیم زنانه درهمان روزاز ساعت ۳الی ۵ بعدازظهر درمنزل شخصی مرحوم واقع در خیابان ایران ،باغ جواهری کوچه شیراز برقرار میباشد
فرج‌اله معمارپوری ـمحمد حسن معمارپوری ـحسین معمارپور ـاحمد زارع‌نژاد ـحسین‌زارع‌نژاد ـاکبر زارع نژاد ـمحسن شهیدی ـمحمدعلی شهیدی ـعبداله‌صادقی محمد صادقی
آ-۱۹۲۳۳
بعموم بازماندگان آنمرحوم مصیبت واردهرا تسلیت میدهیم

بدینوسیله ازسروران گرام وخویشان ودوستان محترمی که‌درمراسم تشییع جنازه ومجلس تذکر وهفته شادروان **علی اصغر امیری** باتشریف‌فرمائی خود وهمچنین کتباو چه‌بوسیله آگهی اظهار محبت وهمدردی فرموده‌اند تشکر وامتنان بی‌پایان تقدیم داشته وچنانچه بعلت تاثرات‌روحی تاخیری درشرفیابی حاصل گردد پوزش طلبیده وامیدعفو داریم .
آ-۱۹۲۰۹ **خانواده امیری وامیرانصاری**

دکتر معانی
امراض مقاربتی ـ مجاری ادرار امراض زنانه و مستی ،خیابان فردوسی مقابل بانك ملی مرکز ۱-۱۰ آ-۱۹۰۷۳

درمان روماتیسم
مطب دکترمهندس
آخرین متد درمان سوراك تازه‌و کهنه وضعف قوای تناسلی دکتر جناب‌زاده دارای گواهینامه از دانشکده طب فرانسه خیابان منوچهری مقابل کوچه دبیرستان ژاندارك .
خیابان یوسف آباد - ایستگاه ایران

جنات‌الخلود
یادایرةالمعارف اسلامی شامل شرح اسماء الحسنی و تاریخ پیغمبران و چهارده معصوم علیهم السلام وخلفاء امویه و عباسیه و سلاطین و معرفة القبله ودرطب و ادعیه واختیارات و مسافت تمامی بلاد دنیا در کاغذ۱۰۰ گرمی‌با چاپ افست و جلد زرکوب از طرف کتابفروشی ادبیه ناصرخسرو منتشر . بهاء ٦۰ ریال در تمام کتابفروشیها
۱-۲ آ-۱۹۲۳۱

مجلس یادبود شب چهلم مهندس پرویز رکنی
بواسطه تصادف روز پنجشنبه بیست‌ودوم آبان ماه‌باشب چهلم فرزند عزیزم شادروان مهندس پرویز رکنی مجلس یادبودی ازساعت ۳الی ۵ر٤ بعدازظهر همانروز درامامزاده عبداله برقرار خواهد بودخویشان ،دوستان وسروران‌گرامی که‌مایل بشرکت دراین مراسم باشند باحضور خودروح آنمرحوم را شاد خواهند فرمود . **ملك ایرج رکنی**
آ-۱۹۲۲۹

بانهایت تاسف فوت مرحوم حاجی **مهدی آقا احمدزاده** را درمشهد باطلاع دوستان وآشنایان میرساند مجلس ختم آنمرحوم روز پنجشنبه ۲۲ر۸ر۳۷ ازساعت ۳الی۵ بعدازظهر درمسجد اردبیلیها واقع درچهار راه گلوبندك گذر مستوفی منعقد است .
علی‌محمد احمدزاده ـجعفر احمدزاده ـحسین احمدزاده محمدباقر رحیم‌زاده
آ-۱۹۱۷۳
بعموم بازماندگان آنمرحوم مصیبت واردهرا تسلیت‌میدهیم

بمناسبت گذشتن مدت چهل یوم ازفوت مرحومه‌علویه‌صبیه مرحوم **آقا حاج‌سید ابوالحسن طالقانی** مجلس ترحیم در لیله ۲۲ آبان ۳۷ مطابق باشب اول جمادی‌الاولی از طرف بازماندگان آنمرحومه درمسجدمقدس قنات‌آباد منعقد خواهد بود .**سید محی‌الدین طالقانی ـسید محمود طالقانی سید علاءالدین ـسید نورالدین ـسید محمدعلی .**
آ-۱۹۲۲۵

باطلاع خویشان ودوستان وآشنایان میرساند که‌مراسم هفتمین شب‌درگذشت شادروان **مهدی‌تقفی** درروزچهارشنبه ۲۱ آبانماه ۱۳۳۷ ازساعت سه تاپنج بعدازظهر درامامزاده عبداله آسایشگاه بدر برگذار میشود .
معصومه جعفری ـمهین تقفی ـعباس تقفی‌ـحبیب‌اسمعیلی
آ-۱۹۲۱۷

بانهایت تاسف وتالم درگذشت شادروان **محمدحسن‌سمنیه گازرونی** پدراینجانبان راکه‌در کربلا برحمت ایزدی‌پیوست باطلاع عموم دوحستان وآشنایان میرساند .مجلس ترحیم آنمرحوم درمسجد اوقاف پامنار جنب منار ازساعت۳تاه بعدازظهر روز چهارشنبه ۲۱آبانماه ۱۳۳۷ منعقد خواهد بود .**عبدعلی سمنیه جمشیدی ـعبدالرضا سمنیه‌جمشیدی** ببازماندگان آنمرحوم تسلیت میدهیم .

باکمال تاسف درگذشت مرحومه مغفوره **بانو زهرا سمیعی** طاب ثراه (والده جناب آقای سعید سمیعی) راباستحضار دوستان وآشنایان میرساند مجلس ترحیم مردانه ازساعت ۹ونیم الی یازده ونیم صبح چهارشنبه ۲۱آذر درمسجد مجد ومجلس ترحیم زنانه همانروز ازساعت ٤ بعدازظهر در منزل آنمرحومه (خیابان تیر) منعقد خواهد بود .
خانواده‌های سمیعی ـنوری ـمعینی ـیمین‌اسفندیاری میرساعد .
آ-۱۹۲۰۵ ۲-۲

خانواده‌های احمدنژاد ـآزموده اردلان ـبیطرف‌ـفضل وزیری مرك نابهنگام **بانو مستوره فضل وزیری** را باطلاع کلیه اقوام وآشنایان محترم میرساند مجلس ختم مردانه روز پنجشنبه ۲۲ر۸ر۳۷ ساعت ۲تاه بعدازظهر درمسجد ارك منعقد ومجلس ختم زنانه‌در سنندج برگزار خواهدشد.
فضل وزیری
آ-۱۹۲٦۹
بعموم‌بازماندگان آنمرحومه مصیبت‌وارده راتسلیت‌میدهیم

بدینوسیله درگذشت شادروان **حسینقلی وحیدی** قاضی بازنشسته راکه‌ازقضات عالی‌رتبه‌وپاکدامن وزارت‌دادگستری بودند باطلاع میرساند مجلس ختم آنمرحوم روز پنجشنبه ۲۲ر۸ر۳۷ ازساعت ۱۰ تا۱۲ صبح‌ازطرف وزارت‌دادگستری درمسجد مجد منعقد خواهد بود . **وزارت دادگستری**

خانواده های **وحیدی-نیك آئین ـاعتمادیان ـطهوری شکیبا ـمنصوری ـطبیب‌زاده ـمیرزائی-پنبه‌چی ـتقوی رازانی** درگذشت شادروان حسینقلی وحیدی‌را باطلاع عموبستگان وآشنایان میرسانند مجلس ختم آنمرحوم روز پنجشنبه ۲۲ر۸ر۳۷ ازساعت ۱۰تا۱۲ درمسجد مجدمنعقد خواهد بود .
گوهر تاج نیك آئین ـطیبه نیك آئین ـطاهره نیك‌آئین- محمد رضانیك‌آئین ـسرهنك‌عباس‌نیك‌آئین-ابراهیم وجواد نیك آئین ـداود نیك آئین ـصارم‌الدین اعتمادیان ـسروان مصطفی طبیب زاده علیمحمد شکیبا ـمحسن منصوری - جلال الدین طهوری

بدین وسیله فوت عموی گرامی خودمان حسینقلی وحیدی‌را باطلاع آشنایان میرسانیم .
ابوالقاسم نیك آئین ـشکیبا ـاختر طهوری ـربابه‌وحیدی
آ-۱۹۲٦۱ ۱-۲
بخانواده‌های محترمی که‌دراین حادثه عزا دارند بویژه‌به بازماندگان آنمرحوم مصیبت واردهرا تسلیت میدهیم .

بانهایت تاسف درگذشت شادروان **جهانبخش شیرزاد زارعیان**را باطلاع دوستان وآشنایان میرساند مجلس پرسه آنمرحوم ازساعت ۳تاپنج بعدازظهر روز پنجشنبه۲۲ر۸ر۷ درمعبد زرتشتیان واقع درخیابان قوام السلطنه برگزار میگردد . **دی‌بانو عادلی ـایراندخت بختیاری ـسیروس عادلی ـبهرام بهرامی‌پور**
آ-۱۹۲٦۳
ببازماندگان آنمرحوم مصیبت‌واردهرا تسلیت میدهیم .

بمناسبت درگذشت **بانو خورشید** صبیه مرحوم مقدس لاریجانی مجلس ترحیم آن مرحومه روز جمعه ۲۳ر۸ر۳۷ ازساعت ۹صبح الی ۱۱ در مسجد لاریجانی‌ها واقع در پامنار ومجلس ختم زنانه در همانروز از ساعت ۳تاه بعدازظهر در منزل آقای سیدعبدالله کاظمی واقع در خیابان رزم‌آرا منعقد خواهد بود **سیدحسین سجادی- سید عبدالله کاظمی ـمیر عبدالعظیم مدنی ـسید ابوالقاسم کاظمی ـعباس روان بخش ـعلی محمد جمالی**
آ-۱۹۲۷۷
بعموم بازماندگان آنمرحومه مصیبت وارد تسلیت‌میدهیم

کارکنان بنگاه برق تهران بانهایت تاسف مراتب همدردی خودرا در ضایعه فوت مرحوم **مهدی ثقفی** بکلیه بازماندگان آن فقید سعید تقدیم مینماید .
مراسم ترحیم شب هفته برسر مزار آن‌مرحوم واقع در امامزاده عبدالله از ساعت سه‌تا پنج بعداز ظهر روز چهار شنبه بیست ویکم‌آبانماه برگذار میشود. آ-۱۹۲۹۱

آگهی های تسلیت

جناب آقای عبدالعلی جمشیدی همکار محترم
مصیبت واردهرا بانهایت تاسف وهمدردی به‌آنجناب تسلیت عرض کرده وبقای عمرو سعادت بازماندگان رااز خداوند متعال خواستاریم .
ازطرف دبیران‌وکارکنان دبیرستان مدرس‌ـ**محی‌الدین‌معارفی**

مصیبت واردهرا به‌دبیر محترم جناب آقای جمشیدی صمیمانه تسلیت عرض می‌نمایند .
زرهی ـسرکسیان ـمعروفی ـصدر ـعاصم‌پور.
آ-۲۹۱۵۲

افسران ودرجه داران وکارمندان اداره تسلیحات ارتش مصیبت وارده را بخانواده‌های محترم مثقالی ـاخوان‌امامی کاتوزیان ودادفر بخصوص بسرکار سرهنك محسن دادفر تسلیت میگویند . آ-۱۹۲۰۳ **اداره‌تسلیحات‌ارتش**

بدینوسیله فوت نابهنگام بانومیر غنی رابخانواده محترم میرغنی خصوصا بهمکار عزیزمان آقای سید محمود میرغنی تسلیت عرض نموده بقاء عمرو سلامتی خانواده محترم‌را ازدرگاه خدای بزرك خواستاریم .
قاضی‌زاده ـفروردین ـیزدانی ـخدا دادی‌ـمیثاقی دهقانیان
آ-۱۹۲۲۷

جناب آقای سعید سمیعی
مصیبت واردهرا به‌آنجناب تسلیت عرض می‌نمائیم .
آ-۱۹۲٤۱ **کمیلی ـفهیمی**

مصیبت واردهرا به‌جناب آقای اسداله میرزا رکنی فردو سایر خانواده‌هائی که‌دراین واقعه عزادار شده‌اند تسلیت عرض میکند . **ازطرف کارکنان دبیرستان شمس‌العلماء قریب مهندس شرف الدین .**
آ-۱۹۲٤۹

جناب آقای دکتر مثقالی
بدین وسیله فوت پدربزرگوارتان را تسلیت عرض مینمایم
آ-۱۹۲٤۷ **داروخانه ظهوریان**

بانهایت اندوه فوت‌نابهنگام‌دوست عزیزم آقای‌غلامحسین محمودیه رابه‌خانواده محترم محمودیه‌تسلیت عرض‌مینمایم
آ-۱۹۲۷۵ **رحمت‌الله ریاحی**

بازپرسی از سرهنك عارف آغازشد

بموجب اخبار رسیده از بغداد عبدالکریم قاسم نخست‌وزیر عراق طبق تصویب نامه‌ای که دو روزقبل امضاء کرد کمیته مخصوصی را مامور نموده است تا گزارشی در اطراف توطئه‌ای که علیه دولت در شرف‌تکوین بود تهیه نماید .اولین متهم عبدالسلام عارف میباشد که همکار نزدیك عبدالکریم قاسم هنگام کودتای ژوئیه گذشته بود.

خبرگزاری فرانسه از بیروت گزارش میدهد : دیروزعبدالسلام عارف در زندان مورد بازپرسی‌قرار گرفت .

محاکمه عارف

بزودی یك دادگاه عالی نظامی جهت محاکمه عبدالسلام عارف و یاران او تشکیل خواهد شد .اما چنین تصمیمی هنوز اتخاذ نشده است .

هنگام محاکمه ممکن است بعضی از روابطی که بین رهبران عراقو دیگر کشور های عربی وجود داشته است‌افشاءگردد . بدینجهت حدس زده میشود که جلسات محاکمه سری شود .

ملك حسین

بقیه از صفحه اول

عربی از جمله هواپیماهائی است‌که اخیرا از طرف کشورهای بلوك کمونیست به مصر داده شده‌است.

رادیو عمان گفت: حمله درست موقعی بوقوع پیوست که هواپیمای پادشاه به ۱۵ میلی دمشق رسیده بود .

جلسه فوق‌العاده کابینه

پادشاه بمحض ورود جلسه فوق‌العاده کابینه را تشکیل داده‌وپس‌از آن از رادیو عمان نطقی خطاب به ملت ایراد نموده و در باره حمله هواپیماهای جمهوری متحده عربی به هواپیمای خود گفت : هواپیما های مهاجم سعی کردند هواپیمای مرا مجبور به فرود آمدن دردمشق نمایند ولی من فورا مراجعت کردم معذلك چندبار دیگر بطرف هواپیما حمله شد تا بمرز رسید و حتی بر فراز آسمان اردن نیز به حمله خود ادامه دادند و پس‌از مدت کوتاهی مراجعت کردند .

پادشاه جلسه فوق‌العاده پارلمان اردن را برای امروز دعوت کرد .

پادشاه اردن گفت: هواپیما های مهاجم ازنوع میك ساخت شوروی بوده و علامت جمهوری متحده‌عربی را داشتند . اولین حمله در حدود ۱۵ میلی شهر دمشق بوقوع‌پیوست ودرآن موقع پادشاه شخصا هواپیما را هدایت مینمود .

تماس با فرودگاه دمشق

خبرگزاری رویتر از قول محافل موثق مینویسد :

هواپیمای حامل ملك حسین پادشاه اردن از فاصله ۱۵ کیلو متری با فرودگاه دمشق تماس‌گرفت .

مامور متصدی‌برج کنترل فرودگاه دمشق دستور داد که هواپیما به زمین بنشیند ولی پادشاه که خلبانی هواپیما را بعهده داشت از فرود آمدن امتناع نمود ومامور فرودگاه جواب داد :اگر بزمین ننشینید هواپیما را بضرب گلوله سرنگون میکنیم .

گزارشهای مزبور میگوید که وقتی هواپیمای حامل ملك حسین مجبور به فرار شد پیامی باعجله به‌نیروی هوائی اردن فرستاد تا پرواز نمایند .

گزارش دیگر میگوید : هواپیما های میك ساخت شوروی بپرواز درآمده وهواپیمای ملك حسین را تعقیب کردند ولی این خبر تایید نشد .

خبررادیو قاهره

رویتر نقل از رادیو قاهره گزارش داد که ملك حسین پرواز خودرا بطرف‌اروپابرای استراحت‌قطع کرده‌و باردن مراجعت کرد .

پادشاه اردن که برای مدت سه هفته بقصد استراحت باروپامیرفت قرار بود جشن بیست وچهارمین سال تولد خودرا در لوزان‌سویس باشرکت سایر اعضاء خانواده سلطنتی بگذراند وهنگام عزیمت با متجاوز از یکصد نفر وزرای کابینه ودیپلماتها که در فرودگاه برای‌بدرقه آمده بودند دست داد وسپس داخل هواپیما شده وشخصا آنراهدایت نمود .

رادیو قاهره بعداگفت :

پادشاه توجهی به دستور مبنی بر نشستن در فرودگاه سوریه ننموده وبه عمان برگشت .

امامتصدی برج کنترل اصرارکرد که پرواز هواپیمای مزبور بر فراز سوریه مجاز نبوده وباید بزمین بنشیند وتهدید کرد که بزور متوسل خواهد شد تا آنرا مجبور به‌فرود آمدن نماید پادشاه جواب داد که به عمان برمیگردد ووقتی خبری از هواپیمای پادشاه نشد هواپیما های جت بپرواز درآمده‌و آنرا دنبال کردند .

بنابدستور پادشاه هواپیماهای جت متعلق به نیروی هوائی اردن بپرواز درآمدند تاهواپیمای پادشاه را اسکورت نمایند .

اجتماع مردم

بمحض انتشار خبرحمله بهواپیمای پادشاه ومراجعت وی به‌اردن گروه کثیری ازمردم پایتخت دراطراف کاخ سلطنتی جمع شده وشروع برقص وپایکوبی وتیراندازی در هوا نمودند مردم که‌از خوشحالی سراز پای نمی شناختند فریاد میزدند : زنده باد پادشاه .

بعدا کابینه اردن بریاست پادشاه تشکیل واعلام شد که اقدامات‌لازم برای دادن جواب باین اقدام وحمله به هواپیمای پادشاه اردن صورت خواهد گرفت . دولت اردن تمام جریان حادثه را به نماینده سازمان درآن کشور گزارش داد .

خبر گزاری عرب گزارش داد که پادشاه در بیانات خود اشاره‌ای به تیراندازی بطرف هواپیمای خود ننمود . اما گزارش دیگری ازتل‌اویو میگوید که پادشاه در نطق خود صراحتا گفت که‌دو هواپیمای‌جمهوری متحده عربی بطرف هواپیمای اوتیر اندازی کردند ولی بفضل الهی توانست جان خود را بسلامت بدر برد .

رادیو عمان بمحض ورود پادشاه ازملت خواست که برای استماع بیانات مهم پادشاه آماده باشند . امروز تمام مدارس ومغازه ها وادارات دراردن بشکرانه‌سلامت پادشاه‌تعطیل بودند ومردم جشن هائی برپاکردند.

تکذیب اظهارات

آسوشیتد پرس از قاهره خبرداد: مدیر کل اطلاعات جمهوری متحده عربی اظهار داشت که ادعای ملك حسین پادشاه اردن مبنی بر حمله بهواپیمای اواز طرف هواپیماهای جمهوری متحد عربی مبنی بر تصور ووهم مطلق میباشد .

وی گفت : ادعای پادشاه کاملا بی‌اساس وخالی از حقیقت است . زیرا خلبان هواپیمای حامل ملك حسین بمقامات فرودگاه دمشق‌اطلاعی درباره مشخصات هواپیما واینکه حامل پادشاه اردن میباشد نداد و این‌نکته راخودپادشاه ضمن‌اظهاراتش تایید نموده است .

مصروسودان مذاکرات مهمی‌راآغازکردند

قاهره ـ خبرگزاری فرانسه ـ از دیروز مذاکرات مهمی بین سودان ومصر درقاهره آغازگردید.

شب یکشنبه سید امین رئیس مجلس سنای سودان واردقاهره‌شد و هنگام فرود آمدن از هواپیما خاطرنشان ساخت که حامل پیامی ازجانب رهبر سیاسی و مذهبی سودان علی المیرغنی برای جمال عبدالناصر میباشد .

رئیس مجلس سنا سپس جهت مذاکره با نمایندگان مصر مدتی با علی عبدالرحمان وزیر تجارت دولت خرطوم که اینك در قاهره میباشد گفتگو کرد. چند روز قبل اسماعیل الازهری نخست‌وزیراسبق سودان و رهبر حزب مخالف دولت وارد قاهره‌شد وپس‌از مدتی‌مذاکره باجمال عبدالناصر اعلام نمود که سودان مایل به استقرار روابط نزدیکتری با مصر میباشد .

مذاکرات رهبران سودان با جمال عبدالناصر توجه ناظرین سیاسی کشورهای عربی را بخود جلب نموده و این امر را نشانه کوشش رئیس جمهور متحد عربی برای نزدیکی با سودان میدانند .

محافل‌سیاسی قاهره‌امیدوار هستند که مذاکرات رهبران دو کشور منجر برفع اختلاف در مورد آب رودخانه نیل وبرطرف شدن موانع ساختن سد اسوان گردد .

یك کشیش جایزه نوبل صلح را ربود

دومنیك ژرژپیر خدمات گرانبهائی به‌آوارگان وبهبود وضع آنها کرده است

اسلو ـ خبرگزاری‌فرانسه گنار جون رئیس کمیته جوائز نوبل پارلمان نروژ دیروز اعلام نمودکه باتفاق‌آراء جایزه صلح نوبل در سال ۱۹۵۸ به‌کشیشی بنام دومنیك ژرژپیر تسلیم خواهد شد .

دومنیك ژرژ پیر در راه کمك به اشخاص آواره کوشش وجدیت خارق‌العاده‌ای ازخود نشان داده است .

گنارجون سپس ضمن خاطر نشان ساختن این موضوع که‌در ۶دسامبر آینده مراسم تسلیم جائزه نوبل صلح دردانشگاه اسلو بعمل‌خواهد آمد گفت :« امیدوارم که‌دومنیك ژرژ پیر بتواند شخصا به اسلوآمده وجائزه نوبل خودرا دریافت نماید».

درماه اکتبر گذشته کشیش دومنیك پیر طی جلسه‌ای که توسط سازمان مهاجرین نروژی ترتیب داده شده بود اظهار داشته بود که‌درصدد ایجاد یك‌دهکده اروپائی درنروژ است تاآوارگانی که‌درنروژ هستند درآنجا سکنی گزینند .

وی گفته بود که‌بنظر من این دهکده فقط میتواند یك نام بخود بگیرد وآن نام دخترك چهارده‌ساله یهودی بنام «آن فرانك»میباشدکه دربازداشتگاه نازی‌ها در «بوژن‌ـ ریلسن» جان سپرد ومحبوبترین کودك جهان بود .

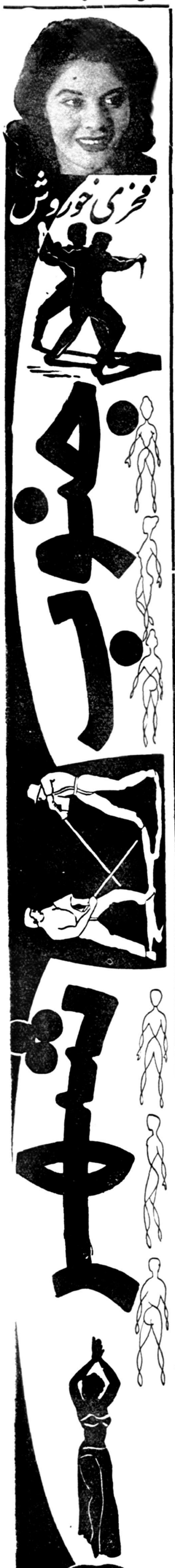

کشف توطئه قتل نخست وزیر غنا

۴۳ نفر باتهام شرکت دراین توطئه بازداشت شده‌اند

دکتر نکرومه

اکرا ـ رویتر ـ دولت غنا روزگذشته دستور بازداشت ۴۳ نفر را باتهام توطئه برای قتل دکتر نکرومه نخست وزیر آنکشور ودو وزیر کابینه را صادر نمود .

اعلامیه صادره از دفتر نخست وزیر میگوید توطئه‌چیان قصد داشتند وزیر کشور و وزیر فرهنك رانیز بقتل برسانند .

پس‌از اعلام این خبر جلسه فوق‌العاده کابینه و کمیته دفاع ملی تشکیل شد و بدنبال آن اعلام گردید که آثاری از تشنج در کشور مشهود نیست و دولت قصد ندارد فعالیت احزاب سیاسی‌را محدود کند.

اعلامیه میگوید جمعی از توطئه‌چیان تحت عنوان (مسقط‌الراس شماره ۷) مرتب جلسات‌مخفی‌داشتند وازاکتبرتا بحال مشغول توطئه برای واژگون کردن رژیم قانونی غنا با توسل به کشت و کشتار وزور بودند .

رئیس کمپانی نفت‌عراق‌تغییر کرد

این تغییر مقارن باآغاز مذاکرات نفتی عراق وانگلیس صورت گرفت

لندن ـخبرگزاری فرانسه‌ـ کمپانی نفت عراق دیشب اعلام نمود که نماینده جدید وی در بغداد مستر سی‌رایت خواهدبودکه‌بجای نماینده اسبق کمپانی سیر هربرت‌تود منصوب شده است .

سی‌رایت متجاوز از سی سال‌است که در «روآیال‌دوچشل» کار میکند واز سال ۱۹۵۶ مدیر عامل کمپانی در خاورمیانه بوده است .

سی‌رایت‌در بغداد مستقر خواهد شدو مسئولیت‌عملیات کمپانی‌را در عراق بعهده خواهد گرفت .

محافل سیاسی خاطرنشان‌ساختند در لحظاتی‌که کمپانی نفت عراق مشغول مذاکره وتجدید نظر در قرار داد نفت با رهبران رژیم‌جدید عراق میباشدتعویض نماینده‌شرکت مذکور مورد توجه قرارگرفته .

حکومت نظامی در لاهور لغو شد

لاهور ـ رویتر ـ کلیه افراد ارتش پاکستان مامور فرمانداری نظامی و اجرای مقررات‌مربوطه بحکومت نظامی به‌سربازخانه ها باز گشتند ودادگاه های نظامی تعطیل شدند .

اعلامیه مربوط باین‌موضوع پس‌از ورود ژنرال محمد ایوب خان‌به‌پاکستان غربی صادر شد .

اعلامیه میافزاید که دادگاههای حکومت نظامی در صورت وقوع‌جرائم علیه امنیت کشور و قاچاق باردیگر تشکیل میشوند.

مك میلان میگوید :

غرب باید بکشورهای توسعه نیافته کمك کند

خطر نظامی کمونیستها تبدیل بخطر اقتصادی شده است

لندن ـ آسوشیتدپرس ـ هارولد مك‌میلان نخست وزیر بریتانیا ضمن اظهارات خود در جشن‌سالانه‌شهرداری لندن در حضور صاحبان صنایع و بازرگانان گفت :غرب باید کشور های توسعه نیافته را به آزادی و سعادت و رفاه برساند .

مك میلان گفت بخوبی میتوان‌فهمید که کمونیسم تا چه حد برای برخی از ملل جالب توجه است زیراشخص گرسنه‌آماده‌است که‌رای خودرا درمقابل نان بفروشد .

نخست وزیر انگلستان گفت : دیگر خطر نظامی از ناحیه‌کمونیستها وجود ندارد بلکه خطر اقتصادی با شدت بروز کرده است . در برخی از نواحی استقلال ملل کوچك‌مورد تهدید تجاوز غیر مستقیم بصورت توطئه وانقلاب قرار گرفته است ولی خطر تجاوز مستقیم‌تخفیف یافته‌است.

ولی نباید تصور کرد که تهدید نظامی بکلی از بین رفته است .

در مورد قبرس‌نخست‌وزیرانگلستان گفت اگر به‌حل قطعی مسئله نرسیم باید یك ترتیب موقت برای اداره جزیره قبرس قائل شویم .

وزیر خارجه پاکستان گفت :

اسرائیل میخواهد خاك اردن‌را اشغال کند

توسل باین‌اقدام باعکس‌العمل شدید پاکستان مواجه‌میشود

کراچی ـ خبرگزاری فرانسه ـ وزیر امورخارجه‌پاکستان باسرائیل اعلام خطر کرد که‌اگر به اردن حمله کند باعکس العمل شدید پاکستان روبرو خواهد شد .

وزیر خارجه پاکستان خاطرنشان ساخت که طبق گزارشهای رسیده اسرائیل نیرو های زیادی در مرز اردن متمرکز ساخته واکنون در جستجوی بهانه‌ایست تا خاك این کشور را اشغال کند ولی یك‌چنین اقدام اسرائیل انعکاس بسیار بدی در خاورمیانه گذاشته وصلح جهانی رابخطر خواهد انداخت .

وزیر امور خارجه پاکستان در پایان اظهارات خود گفت امیدوارم که دولت اسرائیل هرگز بچنین کارخطرناکی دست نزند .

سامرست موآم مسموم شد

لندن ـ خبرگزاری فرانسه ـ سامرست موآم رمان نویس ۸۴ ساله انگلیسی که برای گذراندن ایام استراحت خود به کنار های دریا در فرانسه عزیمت کرده بود دیروز براثر خوردن غذای ناسالم دچار مسمومیت غذائی شده‌وبستری گردید وبرنامه هفتگی نویسنده معروف بدین مناسبت‌بهم‌خورد .

نقشه عبدالناصر

رادیو اسرائیل ضمن تفسیر خبر حمله به هواپیمای ملك حسین گفت: حمله هوائی علیه ملك حسین برطبق نقشه قبلی از طرف عبدالناصر صورت گرفت تاشخصی‌را که بنظر وی خائن ومهدورالدم میباشد ازبین‌ببرند

مفسر مزبور گفت: اگر این‌توطئه باموفقیت توام میشد رادیو قاهره‌بر طبق معمول ازوقوع آن اظهارتاسف میکرد .

جریان واقعه

وزیر اطلاعات جمهوری متحده عربی جریان حادثه را بعدا باین نحو شرح داد :

امروز صبح یك هواپیمای نظامی‌اردن بدون اجازه قبلی وتوجه به مقررات بین‌المللی هواپیمائی وارد فضای سوریه شد.

برطبق معمول میبایست‌از این‌هواپیما تحقیق بعمل آید ولی هواپیمای مزبور بدون اینکه توضیحی بدهد جواب داد که میخواهد ازسوریه عبور کند بدین ترتیب هواپیما درباره اینکه پادشاه اردن‌نیز جزء مسافرین هواپیما می باشد اطلاعی نداد .

دراین‌موقع به‌یك هواپیمای جت که مطابق برنامه در نزدیکی فرودگاه مشغول گشت بود ماموریت داده شد که هواپیمای مزبور را تامرز اردن اسکورت نماید.

حتی اعلامیه صادره ازطرف پادشاه اردن نیز تائید میکند که هواپیمای حامل پادشاه اردن بامقامات مربوطه سوریه تماس نداشت تا اینکه‌به‌فضای آن کشور داخل شد.

اما درباره‌بقیه داستان که پادشاه اردن بعنوان حمله به‌هواپیمای خود از طرف هواپیماهای جت جمهوری متحده عربی بیان کرد و گفت که‌شش بار بطرف هواپیمای او حمله شده ولی موفقیتی نصیب مهاجمین نشد تنها

بقیه در صفحه چهارم

آتش فشانی وحشتناك در ژاپن

دود آتش‌فشان بارتفاع ۸ هزار متربلند میشود ودر یك شعاع ۵۰ کیلو متری باران خاکستر شروع شده است

توکیو ـ خبرگزاری فرانسه ـ کوه آتش فشان آسامی واقع در مرکز ژاپن از دیشب ناگهان با صدای مهیبی شروع به آتش‌فشانی کرد .

از دهانه‌این کوه دودی بارتفاع ۸هزار متر بهوا متصاعد شد ودر یك شعاع ۵۰ کیلومتری خاکستر آتش فشانی شروع بباریدن نموده است .

سنگهائی که از دهانه آتش‌فشان آسامی خارج میشود شیشه پنجره بیش از یك هزار وپانصد خانه ازدهات اطراف را شکسته است .

قابل توجه آقایان پزشکان محترم و داروخانه‌ها
پارتی جدید قطرهٔ
فنوکس
رسید
Fenox
Boots

دستگاه جوشکاری برقی
۲۹۵-۱۸۰ و ۵۰۰ آمپر ساخت کارخانجات دستینگهاوس آمریکا
دارای چرخهای متحرك
بالوازم کامل. ماسك. انبر چکش
وانواع الکترود جوشکاری
شرکت سهامی ایران تکنو خیابان سعدی تلفن ۳۹۵۶۳ ۳۹۵۶۴

کارگردان : فرخ غفاری
فیلمبردار : ناصر رفعت
بزودی در سینماهای بزرگ پایتخت
محصول ایران نما ۱۳۳۷
ابراهیم باقری
عبدالعلی همایون

خروشچف پیشنهاد کرد متفقین برلن را تخلیه کنند

نخست وزیر شوروی بصدراعظم آلمان غربی شدیدا حمله کرد وگفت قدرت نظامی ارتش آلمان نزدیك است بیش از انگلستان وفرانسه شود

مسکو- خبرگزاری فرانسه -رادیوی مسکو دیشب گفت : طی ضیافتی که درکاخ ورزشی مسکو بمناسبت پایان اقامت گومولکا دبیرکل حزب کمونیست لهستان در شوروی داده شدخروشچف آلمان غربی را متهم نمودکه مقدمات تجاوز بهشوروی ودموکراسی های سوسیالیستی را تهیه میبینند .

خروشچف سپس در این مورد اضافه نموده است . هرگونه پیش روی آلمان غربی درجهت شرق برابر حرکتی در جهت مرگ میباشد.

خروشچف سپس ضمن بیان اینکه شوروی به‌قرارداد پتسدام احترام گذاشته است دول غربی رابه زیرپا گذاشتن مواد قرارداد پتسدام متهم ساخت .

خروشچف سپس سخت به صدر اعظم آلمان حمله نموده و گفت : «جمهوری فدرال آلمان غربی خود را در راه خطرناکی انداخته است که برای اصلح اروپا مخاطراتی دربردارد». پیمان اتلانتیك

دبیر کل حزب کمونیست شوروی سپس اضافه نمود : « سازمان پیمان آتلانتیك آلمان را بیش از آنچه انگلستان و فرانسه قدرت نظامی‌دارند مسلح میخواهدواین امر خطر بزرگی برای صلح جهانی است ».

نخست وزیر شوروی سپس ضمن اظهار این موضوع که آلمان شرقی از نظر شوروی مانند سایر کشور های عضو پیمان ورشو است گفت : « هرگونه حمله‌ای به‌آلمان شرقی‌برابر مداخله شوروی خواهد بود زیراامنیت شوروی مستقیما بخطر میافتد ».

دبیر کل‌حزب کمونیست‌سپس‌خطاب به‌گومولکا گفت هیچ موضوعی بین ما وجود نداردکه دوستانه حل نگردد درمورد حوادث ۱۹۵۶ گفت :« به‌سبب روش محکم واستوار حزب متحد کارگران لهستان برهبری رئیس آن گومولکا امید امپریالیستها در جدائی و نفاق انداختن بین کشور های سوسیالیستی با شکست مواجه‌گردید.

ضمنا خروشچف قبول کرده که‌در آینده نزدیك به لهستان مسافرت کند.

تقاضای تخلیه

لندن- آسوشیتدپرس - خروشچف نخست وزیر شوروی بطور ناگهانی از کشورهای غرب درخواست نمود که‌نیروهای نظامی خودرا از برلین‌غربی خارج نموده‌واداره امور برلن رابعهده آلمان شرقی بگذارند.

اعلامیه وزارتخارجه بریتانیا که پس ازاین تقاضا صادر گردید میگوید که شوروی حق ندارد تغییری در موافقت های مربوط باشغال برلن پایتخت‌سابق آلمان بدهد.

دراعلامیه صادره تذکر داد شده است که‌برخلاف تصور خروشچف نخست وزیر شوروی وضع و موقعیت کشورهای غربی در برلن ارتباطی با معاهده پتسدام منعقده درسال ۱۹۴۵ نداشته و بلکه حق داشتن نیروی نظامی و اشغال شهر مزبور ناشی از تسلیم بلاشرط آلمان بوده وبعدا شورویها بموجب قرارداد کمیسیون مشورتی اروپا در سال ۱۹۴۳ باوضع مزبور موافقة ت‌نمودند .

وحد ت‌آلمان

مقامات آلمان غربی اولین عکس - العمل خودرا نسبت به تقاضای شوروی مبنی بر خروج‌قوای اشغالی از برلن باین ترتیب نشان دادند که اعلام کردند باخروج قوای چهار کشور از برلن قبل ازتحقق وحد ت‌آلمان موافق نیستند.

خروشچف در نامه خود بار دیگر مسئله وحدت آلمان را باشرکت‌آلمان شرقی مطرح کرده است ولی تصور نمیرود که رهبران آلمان غربی ضمن رد تقاضای خروشچف دائر بر پایان دوره اشغال برلن باپیشنهاد وی مبنی بر شرکت آلمان شرقی نیز مخالفت نمایند زیرا کشور های‌بریتانیا و آمریکا وفرانسه هنوز آلمان شرقی را برسمیت‌نشناخته اند .

انفجار دوبمب

بیروت - خبرگزاری فرانسه - دیروز دو بمب از داخل یك‌اتومبیل به عمارت حزب جدیدالتاسیس لیبرال که ریاست آن با کامیل شمعون میباشد پرتاب شد .

خسارات مالی به باشگاه حزب وارد آمد ولی تلفات جانی نداشت اتومبیل بسرعت فرار نمود و پلیس نتوانست آنرا تعقیب کند .

خلاصه اخبار

قاهره-دیروز درقاهره اعلام شد که بزودی محاکمه شاهزاده محمود نائق که متهم بتوطئه علیه رئیس جمهوری متحد عربی وبرقراری رژیم سلطنتی میباشد در دادگاه عالی امنیت شروع خواهد شد.

***

ژنو- جلسه کنفرانس نمایندگان‌سه کشور بزرگ برای مذاکره درباره‌قطع آزمایشهای اتمی دیروز تشکیل‌نشد و حال آنکه قبلا قراربود جلسه‌منعقد شود. علتی برای این تاخیر ذکر نشده وتاریخ جلسه بعدنیز اعلام نگردیده است .

***

بن- دیروز مذاکراتی دو بن بین صدراعظم آلمان غربی‌و کاراماتلیس نخست‌وزیر یونان پیرامون مسئله قبرس صورت گرفت .

بیستمین سال درگذشت آتاتورك

آنکارا - خبرگزاری فرانسه - دیروز بمناسبت بیستمین سال درگذشت‌آتاترك مراسم مخصوصی در سراسر ترکیه برگزار شد. درست در سرساعت ۹ وپانزده روز ۱۰ نوامبر یعنی درهمان ساعتی که بانی ترکیه جدید دیده از جهان بربست در تمام شهرها و دهات حرکت وسائط نقلیه متوقف گردید وپنج دقیقه سکوت برقرار شد .

در آنکارا جلال بایار رئیس جمهوری ترکیه در حضور جمعیت انبوهی تاج گلی برسر آرامگاه کمال آتاترك گذاشت .

ملك حسین

بقیه‌از صفحه سوم

چیزی که‌میتوان توضیح داد آنست‌که این داستان ازلحاظ منطقی قابل قبول نیست .

تیرگی روابط

مخبر آسوشیتدپرس از قاهره می نویسد : حادثه حمله به هواپیمای ملك حسین باردیگر امید به بهبود روابط بین پادشاه اردن و عبدالناصر را ازبین برد وتصور نمیرود که باین زودیها بتوان بحران را از این منطقه دور نمود.

تاروز دوشنبه روابط دو کشور رو به‌بهبود میرفت امادوساعت پس‌ازپرواز هواپیمای حامل پادشاه اردن برگشت وپادشاه باغضب هرچه تمامتر علیه جمهوری متحده عربی به‌پایتخت مراجعت نمود.

مقامات دولت سوریه میگویند که آنها قصد داشتند هواپیمای پادشاه اردن رامشایعت کنند ولی پادشاه ضمن اظهارات خود مقامات جمهوری متحده عربی رامتهم نمود که فقط قصد داشتند اورا مجبور به‌فرود آمدن نمایند .

هرکدام ازاین دعاوی درست باشد اهمیت ندارد زیرا لطمه بزرگی به‌آرامش این منطقه وارد شد جز اینکه یکی از طرفین عذرخواهی کند راه دیگری برای مذاکرات دیپلماسی نیست زیرا اکنون ملك حسین مصریان را بحمله خائنانه‌متهم میکند و تبلیغات قاهره نیز علیه پادشاه باردیگر آغاز شده است وخاورمیانه دوباره بجوش و خروش افتاده است وباید انتظار داشت که شدت جنك سرد بین شرق وغرب برسر این حادثه بیشتر شود زیرا بلوك شوروی از ناصر حمایت‌کرده و غرب نیز جاز به‌ملك حسین را می گیرد.

اتهام اردن بسوریه

آسوشیتدپرس از عمان گزارش داد که دولت اردن سوریه را متهم به تجاوز علنی در مورد جلوگیری از پرواز هواپیمای حامل پادشاه آن کشور از فراز سوریه نمود.

خلبان مخصوص پادشاه گفت:او اطمینان دارد که هواپیماهای جمهوری متحده عربی سعی‌داشتند که موقعیت مناسبی برای‌تیراندازی پیدا کنند ولی موفق نشدند وعملا هیچگونه تیر اندازی‌صورت‌نگرفت.

ملك حسین سوریه را متهم نمود که هواپیماهای آن کشوربرخلاف اصول حقوق بین المللی داخل فضای اردن شدند .

پادشاه گفت : برج دیده بانی دمشق ابتدا اجازه عبور به هواپیمای وی داد که به قبرس برود ولی بعدا اصرار ورزید که باید بزمین بنشیند زیرا خلبان از دادن‌لیست مسافرین خودداری کرد .

پادشاه اردن بعدا با سرعت‌تمام برگشته و ازفراز قلل مرتفع‌سوریه گذشته و عازم اردن شد

سکوت لندن

خبرگزاری فرانسه از لندن‌گزارش میدهد که محافل سیاسی لندن هنوز اظهار نظری در باره حادثه دیروز ننموده اند ومسئله را خیلی با احتیاط مورد توجه قرار داده‌اند.

محافل سیاسی معتقدند که مسئله احتیاج بدقت بیشتری‌دارد و احتمال میرود که تیر اندازی هواپیما های میك سوریه بر اثر اشتباه صورت گرفته باشد .

توطئه

خبرگزاری فرانسه از لندن گزارش میدهدکه‌محافل دیپلماسی عقیده دارند جمهوری متحد عربی توطئه چیده بود تا بدینوسیله‌ملك حسین را بدام اندازد .

فوق‌العاده روز نامه ها

اورشلیم - خبر گزاری فرانسه- روزنامه های دیروز عصر اردن‌دوبار بطور فوق‌العاده چاپ شد تا خبر حادثه‌ای را که برای هواپیمای ملك حسین روی داد باطلاع مردم برسانند .

خلبان انگلیسی

خبرگزاری فرانسه‌از عمان‌گزارش میدهد که در کنار ملك حسین یك خلبان انگلیسی بنام‌سرونیك که عضو نیروی هوائی سلطنتی انگلستان میباشد بوده است .

کاردار سفارت آمریکا

خبرگزاری فرانسه‌از عمان‌گزارش میدهد که وایت کاردار سفارت امریکا در عمان مدت یك ساعت در مذاکرات هیئت دولت اردن شرکت نمود .

قرار است امروز سمیرالرفاعی‌در مجلس اردن بعنوان اعتراض به تجاوزی که به هواپیمای‌ملك‌حسین شده صحبت کرده وتصمیمات‌دولت اردن را در این مورد باطلاع نمایندگان برساند .

اطلاع توسط نماینده سازمان

خبرگزاری فرانسه ازبیروت‌اطلاع میدهد که محافل موثق اردن‌تاکید نمودند اجازه پرواز هواپیمای ملك حسین از سوریه توسط سفیرکبیر فوق‌العاده سازمان ملل متحد «پیراسپنلی» بعمل آمده بود وعمل دولت سوریه مستقیما توهینی به دبیر کل سازمان ملل‌متحدمیباشد.

از ماه ژوئیه گذشته روابط دیپلماسی سوریه و اردن قطع گردید ولهذا برای ملك حسین دریافت اجازه رسمی مستقیماتوسط نمایندگان دوکشور مقدورنبود.

در ماه گذشته ملکه‌مادر توسط هواپیماهای انگلیسی از فراز خاك سوریه عبور کرد ولی ملك حسین نمیتوانست این کار را بکند وفقط یك راه برای او باقی بود که‌دو هزارکیلومتر طویل میگردید و آن عبارت از حرکت پادشاه اردن از عمان به کویت با عبور از عربستان سعودی سپس از کویت به تهران و بعدا از تهران به‌آنکارا .

طرح حمله

اورشلیم - خبرگزاری فرانسه - دیشب مفسر رادیوی اسرائیل‌اظهار داشت که جمهوری متحد عربی از مدتی قبل طرح حمله به هواپیمای ملك حسین را ریخته بود تا بدلیل پوچی پادشاه‌اردن‌را ازپای‌درآورند.

مفسر رادیوی مزبور سپس‌گفت : اعلامیه قاهره دروغ‌آمیز است زیرا هواپیمای ملك حسین نظامی نبوده :ست وپادشاه اردن با هواپیمای شخصی قصد عبور داشته است .

مفسر رادیوی اسرائیل سپس گفت : عمل مزبور کوشش مجددی است که جمهوری متحده عربی برای از بین بردن استقلال اردن و تحت نفوذ درآوردن آن بعمل آورد .

لندن - رویتر - رادیو مسکو ضمن گزارش خبر مسافرت ملك‌حسین به اروپا گفت انتظار میرود که پادشاه اردن بنفع برادر ۱۲ ساله خود شاهزاده حسن از سلطنت کناره‌گیری نماید .

تفسیر تایمز

لندن - آسوشیتد پرس - روزنامه تایمز چاپ لندن ضمن تفسیری که امروز درباره مسئله حمله بهواپیمای ملك حسین بعمل آورد مینویسد : هیچیك از دلائلی که‌فرماندهی‌نظامی ارتش سوریه برای پائین آوردن هواپیمای ملك حسین ارائه کرده است‌دارای ارزش‌نیست» این‌روزنامه اضافه میکند :

برای عبور ملك حسین از فرازخاك سوریه قبلا موافقت مقامات دمشق از طریق نماینده سازمان ملل‌بدست آمده بود. تاریخ حرکت ملك‌حسین نیز قبلا بدقت اطلاع داده شده بود وهیچگونه اختلافی دراین تاریخ‌روی نداد . اجبار هواپیمای ملك حسین بفرود آمدن دردمشق فقط حاکی از توطئه ای‌است که مقامات سوریه را مجبور بانجام آن کرده‌اند .

چهل سال از پایان جنك اول گذشت

پاریس - خبرگزاری فرانسه - بمناسبت چهلمین سال انعقاد قرارداد ترك مخاصمه سال ۱۹۱۸ دیروز مراسمی در شهرداری پاریس بر پا گردید .

در این مراسم سفیر کبیر یوگسلاوی حضورداشت و شهر داریاریس از شجاعت ارتش صربستان که درکنارارتش فرانسه علیه دشمن‌جنگیدند تقدیر کرد .

الماس شوم به نیویورك رسید

واشنگتن-خبرگزاری‌فرانسه-الماس ذیقیمتی که ٤٤ قیراط وزن داردو توسط یکی از ثروتمندان نیویورك به‌انستیتو اسمیت مونیان‌واشنگتن هدیه شده‌است دیروز طی تشریفات خاصی باپست‌مخصوص‌واردواشنگتن شد .

الماس مزبور در برابر یك‌میلیون دلار بیمه شده .

الماس دریاکتی برنك بلوطی‌پیچیده شده بود وتسلیم رئیس موزه‌انستیتو سموئیان گردید .

سنك ذیقیمت مزبور در سال۱۹۴۷ توسط یکی ازجواهرفروشان‌مشهور نیویورك بمبلغ یك‌میلیون‌ونیم دلار خریده شده بود .این قطعه‌الماس سرگذشت عجیبی داشته‌واغلب‌برای صاحبان آن شوم بوده است .

برنامه ٥ ماده‌ای آیزنهاور

برای کمك بکشورهای قاره آسیا

سیتل - رویتر -آیزنهاور درکنفرانس وزرای کشور های طرح کلمبو یك برنامه پنج ماده‌ای برای‌کمك بکشورهای آسیائی پیشنهاد کرد .

مواد برنامه مزبور بدین شرح است :

۱- توسعه بازرگانی بین‌المللی .

۲- اهمیت دادن بیشتر بسرمایه‌گذاری خصوصی .

۳- استفاده وسیع از مهارت فنی .

٤- توسعه وامهای عمومی برای ساختن جاده‌ها واجرای طرحهای عمرانی .

٥- ایجاد تسهیلات مالی برای کشورهای وام گیرنده از نظر شرایط پرداخت وام .

آیزنهاور از کشورهای رشد نیافته جهان دعوت کرد که برای اجرای طرح او در کشورهای رشد نیافته به‌آمریکا بپیوندند .

تبریکات

انجمن ادبی وهنری شهابی شیراز

حسن انتصاب آقای دکتر مظاهر مصفا شاعر ونویسنده دانشمند را بسمت ریاست فرهنك قم بعموم فرهنگیان واهالی محترم آن شهرستان تبریك میگوید . آ-۱۹۲۵۱

کارمندان دادسرای تهران حسن انتخاب جناب آقای پرتو دادستان محترم تهران را در انتصاب آقای نصراله ابریشمی بریاست اجرائیات دادسرای تهران تبریك عرض مینمایند .

طاعتی - امیری - تجلی - نصیریان - علیزاده - فقیه - امین - مدرسی جوازی - محمودی - افشار - تقوی - بستانی آ- ۱۹۲۸۱

تبریك اهالی شهرستان فریدن

انتصاب جناب آقای سید علی ابهری قاضی محترم دادگستری بمعاونت ثبت کل موجب امیدواری وخوش وقتی عموم طبقات اهالی این شهرستان که به اصالت خانوادگی ومراتب فضل ودانش وپاکدامنی معظم‌له‌ازنزدیك آشنائی دارندگرد یدامضاءکنندگان ذیل‌از طرف‌اهالی شهرستان فریدن این حسن انتصاب را به مقام وزارت دادگستری و جناب آقای مدیر کل ثبت تبریك عرض نموده موفقیت این قبیل عناصر دانشمند وخدمتگذار را دراجرای منویات مقدس شاهنشاه معظم وهیئت محترم دولت از خداوند متعال‌مسئلت داریم .

حاجی جعفرقلی سلطانی - غلامحسین کیان ارثی - مریدشجاعی- حاجی اصلان کلانتری - محمود فاتحی - جواد پرندی - اسماعیل ذاکر زاده - سید مجتبی مصطفوی - افراسیاب صالحی - سید محمد جعفری - حاجی باباخان احمدی - محمد محمدی - رضا دادور -محمود مظاهری -هوشنك یاوری - رضا باقری -غلامحسین میرزائی - رضا مؤمنی - حاجی عباس احمدی - میرزا قلی سپاهی - حاجی حسن صیادی- حاجی‌مصطفی‌قلی عباسی - عزت‌الله مصطفوی - رضااحمدی-نعمت‌الله صالحی آ-۲۹۱۳۶

آگهی شرکت‌سهامی ساختمانی شهرآرا

۱ و آگهی مورخ ۲۲و۲۳و۲۷و۳۷ منتشره در روزنامه اطلاعات راجع به پرداخت نصف تعهد سهام (۲۵۰۰ ریال برای هر یك سهم‌ده هزار ریالی) بدینوسیله باطلاع صاحبان محترم سهام میرساند که بمنظور تامین رفاه ایشان وجلوگیری از تجمع در آخرین‌روزهای‌مهلت مقرر علاوه‌براینکه به حسابهای جاری‌شرکت‌دربانکملی‌مرکز بشماره ٦٥۲۷۸ وبانك ملی بازار بشماره ٤۲٥۲۷ وجه دریافت میشودازتاریخ اول آبانماه میتوانند با مراجعه به صندوق شرکت نیز در ساعات صبح و بعداز ظهر مبالغ خواسته شده رادر مقابل رسید رسمی پرداخت فرمایند . بدیهی است کسانیکه لغایت ۲۲ آبانماه(خاتمه مهلت مقرر) نسبت به پرداخت نصف تعهد سهام خود اقدام ننمایند علاوه بر اجرای ماده ۷ اساسنامه از شرکت در قرعه کشی سری اول خانه‌ها نیز محروم خواهند بود .

شرکت سهامی ساختمانی شهرآراء

(۱) آ-۲٦۷۸۸

آگهی دعوت مجمع‌عمومی فوق‌العاده

مجمع عمومی فوق‌العاده صاحبان سهام شرکت واحد اتوبوسرانی عمومی‌تهران وحومه ساعت ده صبح روز دوشنبه سوم آذرماه ۱۳۳۷ در محل شرکت واقع در اول خیابان حقوقی تشکیل میشود از عموم سهامداران تقاضا دارد با رعایت مواد اساسنامه در جلسه من بور شرکت فرمایند .

دستور جلسه :

تغییر و اصلاح بعضی از مواد اساسنامه

هیئت مدیره شرکت‌واحد اتوبوسرانی عمومی تهران و حومه

۲-۱ آ-۱۹۲۱۵

بانمایش فیلم عالی «آتنا» ارکمپانی معظم‌مترو گلدوین‌مایر خاطره‌فیلم‌هفت‌عروس برای‌هفت برادر زنده‌میگردد

از فردا صبح سینمای ایفل وسینمای کریستال نمایش میدهند

آتنا-ورزش برای‌عشق

دوبله بفارسی رنگی

باشتراك : ستارگان محبوب‌سینما جین‌پاول - ادموند پردام - ربی رینولدز

شروع سانسها: درسینما کریستال ده صبح- ۳ و٥ و۷ و۹ بعد ازظهر- درسینما ایفل ده ونیم صبح- ۲ونیم و٤ونیم و٦ونیم و۸ونیم بعد ازظهر

آ-۲۹۱٦۸

از : احمد احرار

سبزوار

یکی دوروز از روزهای هفته اخیر را نگارنده مهمان شهر «سبزوار» بودم . یکی دوبار دیگر هم در سالهای پیش برای بنده توفیق اقامت کوتاهی در سبزوار دست داده بود اما درآن تاریخ هنوز خط آهن تهران ـ مشهد دائر نبود و ایندفعه ما باین دلخوشی میرفتیم که از دولت سر قطارآسوده‌تر از گذشته بسبزوار خواهیم رسید . جای شما سبز باهمین‌دلخوشی دو ساعت بعداز ظهر در تهران‌توی‌قطار نشستیم و دور از جان شما ساعت چهار و چهل و پنجدقیقه در ایستگاه سبزوار پیاده شدیم . غرض از «ایستگاه سبزوار» همان نقطه‌ایست که باین اسم بی مسمی موسوم شده است و الا جائیکه اسم آنرا ایستگاه سبزوارگذاشته‌اند چهل و هشت‌کیلو متر یعنی بیشتر از هشت فرسخ با شهر سبزوار فاصله دارد وبیابان برهوتی است که نه آب بخودش‌دیده نه آبادانی نه گلبانك مسلمانی ، البته‌ازاین‌بابت‌تقصیری‌متوجه مسئولین امروز و دیروز وزارت راه نیست بلکه مردم سبزوار می گویند قریب بیست سال پیش وقتی نقشه خط آهن‌تهران مشهد طرح و ترسیم میشد یکی دونفر از متنفذین که در مرکز صاحب‌عنوان و منصب‌بودند برای آنکه قطار از نزدیك املاك آنها بگذرد اعمال‌نفوذ کردند و شهر سبزوار راچهل‌وهشت کیلومتر از کنارخط‌آهن‌دورانداختند. باری ، این متنفذین با عنایتی که‌در حق‌سبزوار مبذول فرموده اند نه‌تنها این شهر قدیمی و تاریخی رادرمعرض رکود وانهدام تدریجی قرار داده اند بلکه یکمشت‌دعاگوهم‌ازقبیل مامسافرین بعد از نیمه شب‌برای خود دست وپا کرده‌اند ، زیرا موقعیکه ما از قطار پیاده شدیم دو راه بیشتر نداشتیم یکی اینکه چهل و هشت کیلو متر را طی کنیم و بمقصد برسیم ، دیگر اینکه پلاسی روی سرمان بکشیم و کنار ده دوازده نفر زن و مرد پلاس بدوش در پناه دیوار نیمه تمام ایستگاه بخوابیم که‌البته‌چون‌همسفران فقیر هیچکدام طاقت سرمای‌جانگداز بیابان را نداشتند عزم رحیل کردیم وروانه سبزوار شدیم . فاصله بین ایستگاه معروف به «ایستگاه‌سبزوار» را تا شهر سبزوار جاده ای بطول‌چهل و هشت کیلو متر تشکیل میدهد و این جاده وضعش مثل همه جاده های ما ناگفته پیداست ، تنها چیزی که در این راه جلب‌توجه میکرد یك غلطك جاده کوبی ، دو کامیون ،چند خروار سنك و یکی دو پل نیمه‌ویران بود . بطوریکه بعدا تحقیق کردم‌معلوم شد ساختمان این جاده را سه سال قبل بمبلغ ۹ میلیون تومان بیکی از شرکتهای مقاطعه‌کاری واگذار کرده اند و این شرکت متعهد شده ظرف سه سال جاده را بسازد و تحویل بدهد . اما تا امروز که دو سال از تاریخ عقدقراردادمیگذرداگر«جان‌مولم» آن ششهزار کیلومتر کذائی راساخت این شرکت هم یکوجب راه ساخته است . بنده در اوصاف همین‌شرکت مقاطعه‌کار داستانها شنیدم و ازجمله اینکه چندی قبل وزارت راه ساختمان یکی از ادارات خود را بمزایده می گذارد و همین شرکت برنده مزایده میشود اما وزارت راه از آنجا که معجزات این امامزاده را در جا های دیگر دیده بود و از طرفی نمیتوانست مزایده را بهم بزند یك قلم دور ساختمان خود را خط کشید واز آن تصمیم منصرف‌شد . در همین راه اخیرالذکر گویا از اینجهت که شرکت‌مزبوردستمزد کارگران را بالا کشیده‌است یکشب کارگرها کلنك برداشته و چهارتاپلی را هم که ساخته شده بود خراب کرده اند . یکی از اهالی صاحب‌قریحه سبزوار میگفت حکایت ما شبیه بسرگذشت آن مردی است که چهل شب عبادت کرد و چهل روز در خانه خود را شست‌ورفت تا حضرت خضر رازیارت کند و روز چهلم وقتی مشغول رفت‌و روب جلوی خانه خویش‌بودرهگذری رسید واز وی پرسید:چه میکنی ؟ گفت : خانه ام را برای پذیرائی از خضر پیغمبر آماده میکنم . گفت : خضر را میخواهی چکنی ؟ گفت : حاجتی دارم . گفت : فرض کن که من خضر نبی هستم ، حاجتت را بگو ، مرد بیچاره درهم شد و عتاب کرد که چرا مسخره میکنی ، باز رهگذر اصرار ورزید که تو خیال کن من مطلوب تو هستم بگو چه حاجت داری ، مؤمن خواست شر این آدم سمج را ازسر خود باز کند ، بیلی در کف داشت . برسبیل استهزا گفت : بفرمای تااین بیل پارو شود . چون چشم بهم زد مرد ناشناس مثل قطره آبی بزمین فرو رفته بود در حالیکه بیل ۰دو تومانی بدل به پاروی دو قرانی شده بود . آری ،اینست وصف حال مردم سبزوار که اگر احداث خط آهن همه جا خیر و برکت بارمغان‌میبرد برای آنها مشقت و مصیبت همراه وبیلشان‌راتبدیل‌بپاروکرده است .

بازنشستگان قبل از ۳۲۰

آقای عباس وارث از طرف ۹۲ نفربازنشستگانی که‌قبل ازشهریور ۲۰ در شهربانی بازنشسته شده‌اند مینویسد با آنکه برحسب قانون اضافات بازنشستگان شامل کلیه موظفین ووراث بازنشستگان که قبل از اجراء قانون فوت شده‌اند گردیده متاسفانه اداره بازنشستگی مارا از اموات هم کمتر دانسته این ترمیم راشامل ماکه هیچ یك بیش از ۶۰۰ ریال حقوق نمیگیریم نمیداند در صورتیکه غالبا با سمت بازرس درجه ٤ وسرپاسبان وپاسبان‌خدمت نموده‌ایم انتظار داریم این ترمیم شامل ماهم گردد.

علت خاتمه خدمت

آقای جعفرترسلی‌مینویسدده‌سال با سمت آموزگاری درفرهنك اردبیل انجام وظیفه نموده‌ام رئیس فرهنك یکسال است بدون علت بخدمتم خاتمه داده بتقاضاهای مکرری که درخصوص روشن شدن سبب‌خاتمه خدمت خود مینویسم ترتیب اثر نداده‌اند مقتضی است اولیای محترم وزارت فرهنك ازروی عدل وانصاف بتقاضایم توجه مبذول دارند.

وضع فعلی پامنار

آقای عبدالعلی اعظامی مینویسد معلوم نیست از چه نقطه نظرپامنار که مرکزشهروساکنین آن‌ازطبقات زحمت کش‌میباشند بهیچوجه مورد توجه شهرداری‌وسایر ادارات‌دولتی نبوده واز هر حیث از سایر محلات تهران عقب افتاده‌تر میباشد زیرا در تمام خیابانهای پامنار وسرچشمه گرمابه‌ای که مطابق‌با اسلوب‌جدید وقابل استفاده وحفظ الصحه باشد موجود نیست واهالی باید برای استفاده از گرمابه تمیز ومدرن راههای طولانی طی نمایند وهنوز اهالی از آب تصفیه شده لوله کشی استفاده نمیکنند ومعلوم نیست چه موقع ازاین نعمت بهره‌مند میشوند همچنین این محل فاقد بیمارستان ودرمانگاه میباشد واهالی ازاین جهت بی‌اندازه درزحمت هستند .

خیابان پامنار که جدیدا از طرف جنوب بخیابان بوذرجمهری متصل شده فاقد پیاده‌رو وشبها ازنعمت روشنائی برق محروم وعبور از آن مخصوصا در شب خالی از اشکال نیست وبا اینکه پهن کردن‌بساط در پیاده‌رو ها در تمام نقاط شهر ممنوع است در اینجا سد معبررواج دارد .

دبیر ندارند

از خوانسار تلگراف میکنند شش کلاس دبیرستان خوانسار فقط یك دبیر لیسانسیه دارد آن یك نفر هم بدون اعزام جانشین‌منتقل گردیده دویست نفر دانش‌آموز سرگردان دبیر زبان فیزیك، شیمی وطبیعی ندارد. استدعای عطف توجه فوری و اعزام چهار نفر دبیر لیسانسیه‌داریم.

بمنظور توسعه کشت وزرع

جمعی ازمالکین وسائل‌آبیاری کنار رود کارون از خوزستان مینویسند تمام هستی خودرا در راه عمران و آبادی وتوسعه کشت وزرع مصروف داشتیم و شروع بخریدن و نصب ماشینهای آبیاری وسایر وسایل زراعت کناررودکارون نمودیم کسانی را برای زراعت طلبیدیم وباگرانترین قیمت سوخت‌ماشینهارا تهیه‌نموده‌ایم در زمستان و تابستان گرم خوزستان صرف وقت نمودیم‌تادرآتیه ازنتیجه زحمات وصرف سرمایه‌خود ازتوسعه عملیات زراعتی در قسمتی از کشور عزیز نتیجه بگیریم متاسفانه اداره خالصه با فشار ژاندارم مانع عملیات عمرانی‌ما شده بجای تشویق موجبات دلسردی فراهم مینماید استدعا داریم ، بازرسانی فرستاده شوند تا مشاهده نمایند چه زحماتی متحمل شده‌ایم وخسارات مادی و معنوی ما تا چه حدود است چنانچه ادامه عملیات‌ماغیرضروری تشخیص شد حاضریم نصف آنچه خرج شده بما بدهند و تکلیف‌ما راروشن‌نمایند

ساختمانهای روستائی

از شیر گاه مازندران آقایان کراری وجمعی دیگر مینویسند برای‌ساختن منزل‌روستائی درکنارجنگل شیرگاه‌که بر اثر زلزله های‌متوالی از بین‌رفته از درختان خشك‌و شاخه های‌افتاده جنگل با دریافت پروانه مقداری جمع آوری نموده مدت ششماه‌است مانع از تجدید ساختمان هستند چوبها زیر باران در شرف پوسیدن واز بین‌رفتن‌میباشدو مامورین‌جنگل حتی درزمینهای فاقد نهال ولم‌یزرع کنار قصبه شیرگاه‌هم مانع‌از ساختن کلبه روستائی هستند

دخانیات و شخصیت

طبق مطالعات بیست ساله ای که «دکتر هیث» استاد دانشگاه «تنتس» بعمل آورده ، استعمال دخانیات‌یکی از کلید های شناختن شخصیت اشخاص بشمار میرود . دکتر هیث‌از سال ۱۹۳۸ زندگی ۲۵۲ نفر از کسانی که اعتیاد به استعمال دخانیات دارند و یا ندارند تحت مطالعه قرار داد و نتیجه زیر بدست آمد :

کسانی که در سیگار کشیدن افراط میکنند معمولا با نشاط و سریع هستند . دوست دارند که مستقل باشند . اجتماعی ومهربان هستند . اکثرا دچاراختلافات‌خانوادگی می گردند. . غالبا بطرف هنر می گرایند واز علوم وادبیات دوری می جویند .

ولی آن عده که سیگار نمی‌کشند دارای صفاتی برعکس صفات فوق هستند زیرا تااندازه ای متملق می باشند و بردیگران اعتماد میکنند . خانواده های خود را دوست دارندو برای سعادتمند ساختن آن‌فداکاری می نمایند . کمتر اجتماعی هستندو سعی میکنند یك‌کار علمی جهت تامین زندگی خویش انتخاب نمایند .

دکتر هیث معتقد است که سیگار کشیدن عادتی نیست که انسان از دیگران بگیرد بلکه جزئی از شخصیت کسانی است که سیگار میکشند .

اسکیموئی‌ها

بعضی‌ها فکر میکنندکه اسکیموئیها، بدنشان دارای چربی زیادتریست ، وبهمین مناسبت‌هم مقاومت بدنشان درمقابل سرمای شدید نقاط قطبی بیشتر است. ولی دکتر (پیت) ، کانادائی این‌فرضیه را صحیح‌نمیداند. ومعتقد است مقدار چربی‌بدن‌اسکیموها هیچ تفاوتی با افراد دیگر ندارد . واسکیموها در مقابل بعضی‌ازبیماریها قادر نبوده وبزودی ازپا درمی‌آیند .

از اینجا و آنجا

صبحانه قوت زانوست

قدیمی ها میگفتند صبحانه قوت زانوست واول صبح می نشستند و تا میتوانستند میخوردند برای‌اینکه خودشانرا برای کار روز آماده کنند ،ولی الآن که‌بیداری های شبانه که قسمت عمده تفریحات مردم را تشکیل میدهد ،مانع زود از خواب برخاستن صبح میشود صبحانه هم مثل اینکه به دل‌اغلب مردم نمی چسبد و زیاد به آن‌اهمیت نمیدهند در صورتیکه طبق موازین طبی وبهداشتی ، ضرب المثل‌قدیمی ها خیلی بحقیقت نزدیك است یعنی دستگاههای داخلی بدن‌انسان پس از یك استراحت طولانی‌شبانه آمادگی دارند مقدار بیشتری از مواد غذائی را جذب کرده وبمصرف سوخت وسوز بدن و ایجاد انرژی برسانند .

در امریکا که اغلب کارها از روی آمار و ارقام انجام میشودطبق تحقیقاتی دانسته اند دانش آموزانی که صبحانه کافی میخورند بیشتر وبهتر سر کلاس‌حاضر میشوند و برای فرا گرفتن دروس آمادگی بیشتر دارند همچنین کارگرانی‌که پس از خوردن صبحانه کافی سر کار میروند بمراتب بهتر وبیشتر از سایرین بکار علاقه نشان‌میدهند. اینك مواد غذائی مورد مصرف‌مردم چند کشور را که برای صرف‌یك صبحانه کامل بکار میبرند در زیر بنظر میرسانیم .

در کشور های ذیل انواع‌صبحانه ها صرف میشود :

آلمان : نان ،کره ،مربا و قهوه (بعضی اوقات گوشت وپنیر).

انگلستان : چای ،تخم مرغ و گوشت خوك ،لوبیا پخته ،ویا نان سرخ شده .

مکزیکو : میوه ،آب میوه ،قهوه یا شکلات .

فرانسه : نان مخصوص ،کره ، مربا ،قهوه .

ژاپون : برنج جوشیده ،خیارشور سوپ ،چای .(بعضی اوقات تخم مرغ خام ،وماهی خشك شده .

در ایران : نان ،پنیر ،حلیم ، کله پاچه ، ومخصوصا چای

باند کودکان

پلیس نروژ دراوسلو باندی‌راکه اعضای آن همگی از جوانان کمتراز بیست ساله بودند وتخصص درسرقت اتومبیل ووسائل آن داشتند دستگیر ساختند یکی از اعضای این باندجوانی است هفده ساله که بتنهائی شصت اتومبیل سرقت کرده ومرتکب‌شصت فقره سرقت دیگر شده است

جمعیت جهان

طبق مطالعاتی که عده‌ای ازمتخصصین آمار بعمل آوردند چنانچه جمعیت‌جهان بهمین نحو زیاد شود تا ششصدسال دیگر هر نفر باید از مساحتی معادل یازده فوت مربع زندگی‌کند البته مناطق قطبی هم در این محاسبه منظور شده‌است .باوضعی که ذکر شد تمام جمعیت جهان از گرسنگی خواهند مرد .

کارهای پرسر وصدا

ادارات بهداشت عمومی آمریکاپس از یك آمارگیری دقیق اعلام داشته است‌که ضعف شنوائی در بیشتر موارد در اثر صدا های بلند بوجود می‌آیند .

صدا های بلند از قبیل سوت ترن، حرکت هواپیما، اتوبوس ، ترن‌های زیرزمینی ، وموتورهای مختلف ، ریش تراش الکتریکی، دستگاههای رادیو و تلویزیون، تاثیرات‌فراوانی در ضعف و ناراحتی اعصاب شنوائی دارد . مخصوصا کارکنان کارخانه‌ها که دائما با ماشین‌های مختلف پر سر و صدا تماس دارند ، از این لحاظ صدمات بیشتری می‌بینند .

اداره بهداشت عمومی آمریکا ، پس از رسیدگی دقیق دریافته است که بعضی صداها بیش از صدا های دیگر در اعصاب شنوائی کارگران تاثیر دارد .

در ضمن اگر یك یا دو ثانیه‌فاصله بین صداهای مزبور باشد،گوش‌انسان میتواند تمدد نموده، وبار دیگر برای شنیدن صدای گوشخراشی‌آماده شود .

معذرت

یکی از جاسوسان اتم که در زندان استکهلم زندانی بود از زندان فرار کرد عدهٔ زیادی از مامورین انتظامی بجستجوی وی پرداختند ولی اثری از او نیافتند ٤٨ ساعت بعد زندانی مزبور شخصا به زندان بازگشت و از مدیر زندان معذرت خواست .

تختخواب‌های زندان

اداره زندانهای انگلستان به وضع تختخوابهای زندانیان آن کشورسرو صورتی داد .بعضی از زندانها با تختخوابهای جدیدی که دارای تشك های پلاستیکی است مجهز شده. قیمت تشکهای مزبور در حدود ۱۵۰ لیره میباشد .

جدول کلمات متقاطع شماره ۱۰۶۸

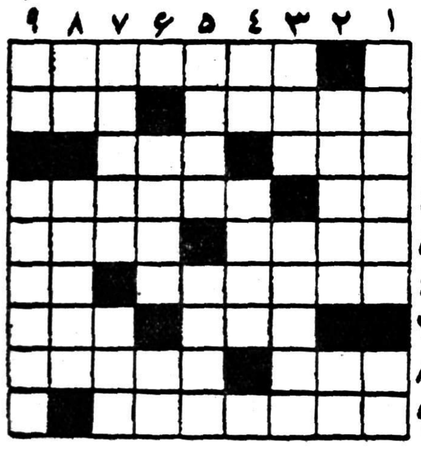

افقی : ـ داروی نجات‌بخشی که‌اتفاق همیشه دیر میرسد ۲ـ سوراخی که سابقاپیشتر برسقف نشست ـ انگبین۳ـ در وزارت عدلیه‌پهن می کنند ! ـطلائی که‌هر روز خروارها از آن را بدور میریزیم ٤ـ خاك چسبناك ـ ازمعروف ترین سیاستمداران اروپا ۵ـهمه ما اول بآن صورت بوده‌ایم واکنون باین صورت درآمده‌ایم ـ از مردان معروف انقلاب فرانسه که عاقبت هم در حمام کشته شد ٦ـ اگر نشان خستگی نباشد علامت کسالت هست ـ خانمها برسر میزنند ۷ـ حبش را میخورند و میزنند به چاك محبت!ـ گنجه جای لباس ۸ـ دلبران امروزی هرچه‌کم وفادارند ازاین فراوان دارند ـ مال سوری همیشه تیز است ۹ـ از انواع مرغوب نان مخصوصا اگر تازه باشد .

عمودی : آدم زرنك و نیرنك باز ـ سم دارد ۲ـ دلال ـ همیشه بعداز می میآید ۳ـ پیش ـ خیلی ها چای را در آن دوست ندارند ٤ـ شراب فرنگی ـ هدایت شده ۵ـ ترك آن نیز یکی‌از مراحل پارسائی است ـ کتابی که خواندنش از همه آسانتر و دلچسب‌تر است ٦ـ اگر با سبزی بنشیند باحترام در میان سفره جای میگیرد ـ چیزی بالاتر از شك ۷ـ توجه ـ از خوردنیهائی که بهیچ مزاجی سازگار نیست ۸ـ از انواع خاك ـ چند قدم تندتر از قدم ۹ـ رها شده ـ نام چندین جزیره در افریقا.

حل جدول ۱۰۶۷

افقی:۱ـخلق‌ـمدرسه ۲ـلب‌ـآنیبال ۳لکنهو‌ـقو ٤ـمام ـجام۵ـجبین‌ـ رومی ٦ـ تام‌ـ نوا ۷ـ مل ـهریسه۸ـ لنگیدن‌ـ وز۹ـ هایدن‌ـ سمر.

عمودی :۱ـخل ـمجامله ۲ـلبلاب ـلنا ۳ـکمیت ـگی ٤ان‌ـناهید ۵ـمنهج ـمردن ٦ـدیوار ـین ۷ـرب ـمونس ۸ـساق ـموهوم ۹ـ هلو سیا ـزر

پلارسوپر
POLAR SUPER
بخاری سال
و
حریف سرما
آ ـ ۲۸۰۹۲ ۱ـ٤۰

کپیه از اسناد
فوری حضوری انجام‌میشود
فتو پرسپولیس ـ لاله‌زارنو ـ
چهارراه کنت
آ ـ ۱۸٦۹۷ ۱

INDUSTRIAL OIL CO
بهترین روغن موتور
از شهرستانها نماینده میپذیریم
باصندوق پست ۳۲۸ مکاتبه فرمائید
آ ـ ۱۹۱۷۵ ۱ـ۲

!!! لطفاً توجه فرمائید !!!
رستوران
انجمن ایران و امریکا
چهارراه شاه
بمدیریت جدید یکنفر آلمانی
ورود آزاد است
هرروز بجز روزجمعه ازساعت ۹٫۵ الی ۱۱ شب باز است. یکبار آزمایش کنید تامشتری همیشگی ما باشید .
آ ـ ۱۹۱۱۹

قرص
ساریدون روش
ساخت
سویس
آ ـ ۱۷۹٦۳ ٤ـ۱۵

انواع واقسام خستگی

خستگی چگونه ایجاد می شود ؟ علائم خستگی چیست ؟ چگونه میتوان از خستگی جلوگیری کرد ؟

خستگی مرض‌نیست‌بلکه‌علامت مرض است . خیلی ها باین ناراحتی دچارند و نمیدانند که علاج دارد .

خستگی یا عارضه یا ناراحتی‌عمومی است واکثر مردم به آن دچارهستند. فلان‌روزنامه نگار که سالهای سال است روزنامه‌نویسی میکند و مقاله می نویسد بتدریج احساس میکندکه خستگی مفرطی بر او مستولی شده است هنوز چند سطر از مقاله فردا را ننوشته که احساس خستگی‌میکند. میلش بکار کم میشود . ناراحت می شود فلان‌دانشجو که همیشه‌به‌آسانی درس میخواند و هرچه میخوانده از حفظ میشده حالااحساس میکندخسته است میل ندارد مانند سابق درس بخواند چند لحظه پس از درس‌خواندن افکارش را متوجه جای دیگر میکند برای خودش از درودیوار بهانه می تراشد که خوب است درس امروز را برای فردا بگذارد خلاصه بدون آنکه خودش متوجه شده باشدمیخواهد بیخودی از درس خواندن طفره برود. فلان حسابدار که هرروز تعداد زیادی حساب را براحتی انجام میداده حالا اعداد را اشتباه میکند . جمع‌وتفریق را خوب انجام نمیدهد خوابش مرتب نیست میل بغذا ندارد . از تفریح فراری است احساس ضعف وسستی میکند . فلان راننده که از صبح‌زود تا آخر شب پشت اتومبیل مرتب به گاز دادن و ترمز کردن مشغول‌بوده کم‌کم احساس میکند نمیتواند بطور خودکار این اعمال را انجام دهد . کم‌کم بی میلی بکار ، سستی و زود رنجی براو چیره میشود و چه بسا اوقات براثر همین ناراحتی ها برایش حوادث ناگواری رخ میدهد.

بهر صورت تمام این عوارض وعلائم حاکی از «خستگی» است حکایت از آن میکند که باید فورا صاحب این شغل درپی استراحت بیفتد .ونشان میدهد که اعصابش درست و سالم نیست .

درمان ـ بهترین درمان برای‌رفع خستگی تفریح مداوم مثلا یکی دوماه خواب زیاد استحمام در آب سرد و پیاده روی در هوای آزاد بخصوص‌در میان بانها است زیرا درختان هرروز مقداری اکسیژن متصاعد می کنند این اکسیژن بهترین دارو برای‌رفع خستگی است و بسرعت اعصاب را طبیعی و مزاج را مرتب میکند .

دکتر طهمورث فروزین

آنژین چیست؟

علائم آنژین چیست؟ چندنوع آنژین وجود دارد؟ بهترین‌راه درمان‌کدام است

هرچه هوا سرد تربشود بیماری آنژین یاگلودرد شایع تر میگردد . برای آنکه شما از چگونگی این‌بیماری بهتر آگاه شوید لازم است برایتان شرح دهم‌که دردوطرف حلق مادو جسم کوچك بنام لوزه قرار دارد که وظیفه‌شان دفاع از بدن وساختن گلبولهای خون است .

این لوزه‌ها در کودکان وبسیاری از اشخاص از میزان معمولی بزرگتر است ولی بزرگی آن عیب چندانی ندارد بلکه برعکس چرکین بودن آن خیلی خطرناك تراز بزرك بودنش‌می باشد .زیرا لوزه بزرك بخودی خود خطری برای بدن ندارد ولی‌لوزه‌چرکی باعث ورم‌کلیه ـسوءهاضمه‌ـلاغری‌بی اشتهائی وضعف‌بدن میشود .

واما گلودرد عبارتست از ورم و التهاب این دو عضو کوچك که البته بعضی مواقع خطرناك وبعضی اوقات بیخطر است .

علائم آنژین

بیمار تب میکند لرز میکند احساس ناراحتی ودرد میکند خسته است بی میل‌است اشتها بغذا ندارد. وقتی گلویش را باز کنیم میبینیم که دو لوزه بزرك وقرمز میباشد وحتی‌گاهی لکه‌های سفید رنگی روی لوزه‌های او دیده میشود که عبارت است از قطعات چرك زمانی این چرك‌خیلی‌زیاد شده وسراسر لوزه را میپوشاند که در این موقع‌ممکن‌است‌بیماری‌بادیفتری اشتباه شود .

باید دانست که دیفتری نیز خود نوعی آنژین است‌ولی خطرناك ومهلك که اگر زود در مقام معالجه برنیایند باعث مرك کودك مبتلا میشود .

درمان

بهترین درمان برای آنژین استفاده‌از داروهای ضد عفونی گلو و حلق می باشد . باید از قرص های ضدعفونی گلو مانند «فوریترل» با محلول «کلرات دوپتاس »«سالسیلات دوسود» وغیره استفاده کرد .

استفاده از پنی سلین وسایر انتی‌ـ بیوتیك‌هانیز مفید است .

باید بینی شخص مبتلارا نیز با داروهای ضد عفونی پاکیزه کردو از همه مهمتر باید بیمار در منزل بستری شده واز حرکت در هوای سرد خودداری کند .

کارت تبریك سال‌نو مسیحی وعیدکریسمس
چون سه سال است بواسطه گرانی تمبر پست هوائی بکشور های خارجه علاقه مندان بخرید کارت تبریك از راه زمین استفاده نموده کارت‌های خودراکه بایستی بکشور های دوردست‌برودازاین راه‌میفرستند ومبالغ زیادی بصرفه تمام میشود علیهذاما امسال خیلی‌زودترازسالهای گذشته کارتهای تبریك عید ژانویه وکریسمس رادر معرض فروش گذاشته‌ایم که ازراه‌زمین استفاده‌فرمایندسفارشات شرکتها وتجارتخانه‌ها را بادقت وچاپ عالی انجام میدهیم
شرکت سهامی تحریر ایران چهارراه‌لاله‌زار ـاسلامبول تلفن۳٦۲۲٤
آ ـ ۲۹۰۵٦ ۱ـ۲

جناب آقای پروفسور امامی
اثرات اعجازآمیز تونیك M داروی اکتشافی شما برضعف‌عمومی واعصاب بنده‌را وادار میکند که‌ضمن تقدیم بهترین تشکرات آن دانشمند بزرك را بهمه معرفی نمایم
پوران هاشمی
آ ـ ۱۸۷۸۹ ۱ـ٤

یگانه نوشابه بهداشتی
«مخمر آبجو»
دارای پروانه رسمی از وزارت بهداری
لوورد و بیرلا براتوار آ ـ ام ـ دکتر امینی
کشت روی آب طبیعی میوه جات دارای ویتامینهای مختلف بطور اتوماتیک تهیه میشود
برای تقویت عمومی ، بیماریهای کبدی و پوستی
داروخانه پارلمان میدان بهارستان تلفن ۲۰۲۲۵ / ۳٦۳۸۳
بامراجعه ارسال میگردد
آ ـ ۱۸۹۷۷ ۱ـ۲

آگهی خرید دوره‌های روزنامه اطلاعات
اداره روزنامه‌اطلاعات بمنظور تکمیل دوره‌های مکرر روزنامه‌اطلاعات ومجله اطلاعات هفتگی دوره‌های منتشره از سال ۱۳۰۵ الی ۱۳۲۵ را خریداری مینماید از دارندگان خواهشمندیم بکتابخانه اطلاعات مراجعه نمایند.
۱ـ۳

خانم باسلیقه
ظرف شوئی با وسائل عادی دستهای لطیف
شما را خراب میکند
پودر پرکف و معطر اکو در تمیز کردن ظروف
آشپزخانه ـ روشوئی ـ حمام ـ موزائیک معجزه میکند
محل فروش ـ کلیه خواربار فروشیها ـ لبنیاتیها و داروخانه‌ها
مرکز پخش ـ شرکت ناصح ـ مقابل فروشگاه فردوسی اول کوچه سیرک تلفن ۳۹٦٦۸
در شهرستانها نماینده فعال میپذیریم

آ ـ ۲۹۰۷۸

TIME

سیاسیون پاکستان فعلا باید دعا کنند!

ژنرال ایوب خان درهمین مدت کوتاه جانی به‌کشور خود دمیده است

صحنه جالب‌توجهی بود. اسکندر میرزا ونخست‌وزیر جدید اوژنرال ایوب‌خان کنار یکدیگر نشسته بودند وبامخبرین وعکاسان و فیلمبرداران صحبت میکردند.همه تصور میکردند که‌آنها دوستان بسیار صمیمی هستند واسکندر- میرزامتوجه‌شد که‌ژنرال ایوب‌خان درمقابل نوردوربین عکاس هااغلب چشم‌های خودرابهم میگذاردوباین جهت گفت:«رفیق بایدسعی کنی که‌هنرپیشه خوبی‌باشی تافیلم‌خوبی ازتوبردارند.» دوساعت‌ونیم بعد اسکندر میرزاسخت‌یکه‌خورد و متوجه شدکه ژنرال ایوب بیش‌از آنچه که‌اوتصور میکرد هنرپیشه خوبی‌بوده‌است.

سه‌نفر سرهنك‌بدرخانه اوآمده وازژنرال ایوب‌پیامی داشتند .این پیام چنین بود.«ازصندلی ریاست جمهوری پائین‌بیا» واینك نوبت اسکندرمیرزا بودکه چشمانش‌برق بزند معذالك باآرامش ضربه را تحمل کرد وگفت:«اگر استعفای من‌بنفع مملکت‌باشد استعفامیدهم»

صبح روزبعد اسکندر میرزا که **تقریبا یك‌ماه‌قبل ازآن حکومت** پارلمانی رادرپاکستان ازمیان‌برده وتصمیم گرفته بودکه به‌کمك ارتش حکومت‌کند برای گذراندن مرخصی به‌کوه‌های کویته(در نزدیکی مرزایران) رفت‌ودر همان روز مستخدمین شخصی وی‌کاخ ریاست جمهوری رابرای قبول میهمان جدید آماده ساختند. در ساختمان دیگری درهمان هنگام ژنرال ایوب‌خان روی چمن‌هاقدم میزد وباروزنامه‌نگاران صحبت می کرد. وی‌لباس سیویل بتن داشت وپوشت‌قرمزی ازجیب پوشت او بیرون زده‌بود .قیافه اش‌خیلی شباهت بیك نفرانگلیسی داشت‌و مخصوصا سبیل‌نوع انگلیسی‌ولهجه انگلیسی اوتوجه راجلب میکرد.

مسئول اشتباهات

وی درحالیکه بخبرنگاران‌سیگار ولیموناد تعارف میکرد گفت : هیچکس نباید درباره برکناری ژنرال اسکندرمیرزا نگران باشد زیرا حقوق تقاعداو دوبرابر مبلغ معمولی پرداخت میشود وبانگلستان خواهدرفت. زیراتصور میرود که اگر درپاکستان بماند برای خود اوناراحت کننده‌باشد.

سئوال شدکه چراوی اسکندر میرزارااز کاربرکنار کرده‌است؟ ایوب‌خان گفت:«برای اینکه‌اغلب مردم پاکستان‌اورامثل سیاستمداران گذشته مسئول اشتباهات ۱۱ساله اخیرمیدانستند .علاوه براین آرتشی‌ها بکسی احتیاج داشتندکه بتوانندکاملا باواعتماد وایمان‌داشته باشند».

سئوال شدکه آیادموکراسی‌در پاکستان مرده‌است؟ جواب دادکه مسلما اینطور نیست هرمملکتی‌که کمونیست نیست ازیك نوع دموکراسی برخوردار است وبعد درمقابل این‌سئوال که‌سرنوشت سیاستمداران گذشته که‌بزندان افتاده‌اند چه‌میشود گفت:

«باید فعلادعاکنند وازخدا برای گناهانی که‌کرده اندطلب‌مغفرت نمایند.».

وی گفت که‌مسائل سیاسی و اشکالات پاکستان ازاین جاناشی میشود که‌اغلب‌بین رئیس جمهور ونخست‌وزیر اختلاف نظرشدید پیدا میشد وعقیده من‌اینست که وقتی‌انسان شخصی رابرای تصدی کاری انتخاب کرد نباید دائم بپروپای اوبه‌پیچد وباید آزادش بگذارد که‌کار خودرا انجام دهد. یکی‌از خبرنگاران گفت .اگرمردم سیستم جدید شمارادوست نداشته باشند چه‌میکنید ؟ایوب‌خان گفت: «بسیاری ازمردم حمقای واقعی هستند !»

جنك کوتاه

درمورد روابط هندوپاکستان در باره مسئله کشمیروی چنان‌اظهار عقیده کردکه‌گوئی دراین باره انعطاف ناپذیراست. ماسعی‌خواهیم کرد که‌راه حل صلحجویانه‌ای برای‌این مشکل پیداکنیم واگر ناچار شویم که‌بوسائل شدیدی متوسل شویم‌مسئولیت آن بعهده هند خواهدبود، سئوال شدکه‌آیا منظور شماجنك است؟ جواب‌مثبت بود وی‌گفت:«حتی اگر این‌جنك بخرابی هردوکشور منجر شودما درصورت لزوم ازشروع آن احتراز نخواهیم داشت» وبعد بادست‌گلوی خودرا چسبید وگفت:« آیا اگر کسی‌باشما اینطور کندشما اعتراض نخواهیدکرد.»

معذلك ایوب‌خان‌ازنژاد پاتان‌هاست ودرکوهستان های شمال غربی پاکستان بزرك شده وخیال ندارد ارتش دویست‌هزارنفری‌خود رابجنك هندی‌هابفرستد .وی در زمان جنك‌دوم بین‌المللی دربرمه فرماندهی یك‌هنك راداشته‌ومیداند که‌دریك جنك کوتاه نمیتواندهند راتسخیر کند .ودریك جنك دراز مدت هم‌طبعا قدرت نفرات وقدرت مادی هندسرنوشت جنك رابنفع ایشان تغییر خواهد داد اوبجای آنکه باهندی هابجنگد سعی‌خواهد کرد که‌نظم وآرامش رادرپاکستان حفظ کند.

عده‌بسیاری ازمردم پاکستان در هفته گذشته چنین احساس می‌کردند که‌کشورشان بهتراز گذشته اداره میشود خیابان‌هاتمیز تراز گذشته است ودلالان محبت راهم‌از خیابان هاجمع کرده‌اند و شل‌هاوچلاقها دیگر درگوشه و کنار خیابانها وکوچه‌هادیده نمی شوند وژیگولوهای کراچی دیگر مثل‌گذشته مزاحم زنهای مردم نیستند.

اقدامات ابتدائی

ایوب‌خان دردوره کوتاه حکومت خوداصول ابتدائی ازاین قبیل رادر کشور خود برقرارکرده است.

۱ـ بیمارستان هانباید ازقبول بیماران محتضرخودداری کنند.

۲ـ پزشکان نباید حق‌العلاج گزاف ازبیماران خوددریافت دارند کنترل قیمتها نیز بخوبی انجام میگیرد وباآنکه هنوز ماه‌عسل حکومت ایوب‌خان‌است چنین‌بنظر میرسد که‌این مملکت درهمین دوره‌کوتاه‌جانی تازه‌یافته است . بسیاری ازخاطیان درخانه‌های خود نشسته‌وجریان‌رانظاره میکنند تابه‌بینند که‌آیا ایوب‌خان واقعا میخواهداصلاحات کندیانه‌و به خصوص آیااعصاب وقدرت آنرا دارد که‌بامالکین بزرك دربیفتد.

بالاخره پس‌از سالها هرج‌ومرج درمملکتی که دونیمه آن‌یکهزار میل ازیکدیگر فاصله دارند یك رهبر واقعی پیداشده است. ودیگر نهرو نخست‌وزیر هندبالحن‌استهزاء آمیزخود نمیتواند بگوید که‌من نمیدانم درپاکستان باکی طرف هستم وحالااوباید باژنرال محمد ایوب‌خان واردصحبت شود.

تایم

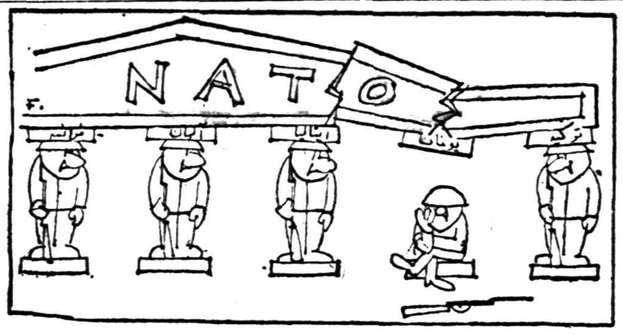

ستون نشسته

The Economist

مسئله عدن باید درخود عدن حل کرد

عدن پس از چهارماه سکوت که طی آن سایر کشورهای عربی‌دچار بحران وآشفتگی بودند دوباره بهم ریخت وعده‌ای کشته و گروهی مجروح گشتند. رادیو قاهره بلافاصله اقدامات انگلستان را در جنوب عربستان مورد حمله شدید قرار داد وگوینده‌ها اظهار داشتند که انگلستان بروی تظاهر کنندگان صلحجو تیراندازی میکند ومیخواهد منافع اعراب را زیرپا بگذارد و امپریالیسم را در عدن برقرارسازد.

اتحادیه کارگری

اتحادیه کارگری عدن که در روزنامه ارگان آن بنام «العمل» یکی از روزنامه نویسان محکوم دادگاه عدن را متهم برشوه خواری کرده بود دولت را متهم به‌بی‌نظمی های گوناگون در امور مربوط به عدن کرده‌وازافکارعمومی‌جهان کمك خواسته است وباآنکه این اتحادیه کارگری مثل همه احزاب خاورمیانه بیشتر نماینده چندتن آدم فعال سازمان دهنده است تا توده های عرب، ولی اعلامیه آن واجد اهمیت میباشد. معذلك اتهامات وارده با توجه به آنچه در کشورهای مستقل آسیائی روی میدهد چندان مهم‌نیست واین بی‌نظمیها همه جا روی میدهد. اتحادیه‌های کارگری عدن‌میگویند که در هر حال مسئولیت اعاده‌نظم درعدن بعهده خود عدنیهاست و معذلك فعالیت آنها حاکی از آن نیست‌که باین مسئولیت واقف‌باشند. از این گذشته مصری‌ها هم این نکته را درنظر نمی‌گیرندکه دادگاه های عدن مسلما از دادگاههای‌قاهره فاسدتر نیست بلکه آزادتر ازدادگاه های قاهره میباشند.

مامورین قاهره مردم کشورهای عربی‌را برای‌خاطر بدست‌آوردن‌آن آزادی که در خود قاهره وجود ندارد تشویق به انقلاب و هیاهو میکنند. در هر حال مشکلاتی که بوجود آمده اساس محکمی داردو بهرحال مسئله عدن را باید در خود عدن حل کرد.

اکونومیست

THE TIMES

احزاب فرانسه در انتخابات

درمیان‌تشتت احزاب فرانسه کمونیست‌ها ازهمه قویتر اند

اگر احزاب معتدل تاروز ۳۰ نوامبر برسر عقل نیایند کاندیداهای کمونیست پیروز خواهند شد

از این‌هفته مبارزات انتخاباتی فرانسه آغاز شد . این انتخابات در دومرحله در۲۳ وسی نوامبر انجام خواهد یافت . نتیجه‌انتخابات کنونی سرنوشت مجلس فرانسه‌را برای مدت پنجسال معین خواهد نمود و ازنظر دورنماهائی‌که در برابر جمهوری پنجم فرانسه می گشاید دارای اهمیت است .

درباره تقلیل قدرت پارلمان زیاد قلمفرسائی شده است . ولی این نکته روشن است که درحقیقت‌امر مجلس ملی دارای قدرت قابل ملاحظه‌ایست واگر سیستم پارلمانی باید درفرانسه بموقع اجراگذاشته شود ، دولتها بداشتن اکثریت ثابتی درپارلمان نیازمند هستند .

انتخابات کنونی ازنظر نمایش تغییراتی نیزکه در وضع سیاسی فرانسه پس‌از روی‌کارآمدن دوگل وسقوط جمهوری چهارم پدیدآمده حائز اهمیت است .

برای اولین بار از سال ۱۹۳٦ ببعد از هرحوزه فقط یکنفرانتخاب خواهد شد و دوباره اخذ رای‌بعمل میآید . اگر درانتخابات مرحله اول هیچ یك از نامزدها اکثریت مطلق بدست نیاورند رای تجدید خواهد شد .

درحال حاضر فرانسه به ٤٦٥ حوزه انتخابی تقسیم شده و بطور متوسط هر ۹۳هزار نفر یك‌نماینده خواهند داشت . ٦٦نفر درالجزایر و٤نفر نیز درصحرا انتخاب‌میشوند. انتخابات درالجزایر فقط یك‌مرحله خواهد داشت و در۳۰نوامبراجرا میشود .

مقررات جدید

مواد زیربعضی‌از مقررات‌جدیدی است که درانتخابات فرانسه اجرا خواهد شد .

۱ـ هرنامزد باید پولی برابر ۸۳ لیره استرلینك بودیعه بگذاردکه اگر ٥درصد آراء را بدست‌نیاورد بنفع دولت ضبط خواهد شد.هدف این اقدام آنست که گروههای بسیار کوچك نتوانند درانتخابات نامزد شوند .

۲ـ هیچ‌کس نمیتواند درعین حال وزیر و نماینده مجلس باشد .

۳ـ انتخاب‌کننده باید به نامزد خود و جانشین او درعین‌حال رای بدهد اگر نماینده بمیرد یا وزیر شود جانشین او به پارلمان خواهد رفت . ولی درسایر موارد وازجمله استعفا باید انتخابات تجدید شود.

٤ـ کارمندان دولت‌که تا این اواخر درمنطقه‌ای خدمت‌کرده‌باشند حق ندارند درهمان منطقه انتخاب شوند هرکسی که دریك شرکت ملی شده ویا سازمانهای اعتباری بکار مشغول است نمی‌تواند عضو پارلمان بشود . وکلای دادگستری که به نمایندگی انتخاب میشوند نمیتوانند درمدافعات جنائی ویا دعاوی علیه دولت شرکت نمایند.

٥ـ اعضای دولت کنونی نمی توانند درمبارزه انتخاباتی که در حوزه‌ای‌که از آنجا کاندید هستند شرکت نمایند .

٦ـ آن دسته از احزاب سیاسی که حداقل ۷٥نامزد معرفی میکنند حق دارند از رادیو تلویزیون‌پاریس وسایر بخشهای فرانسه استفاده کنند .

۷ـ هیچ حزب ویا فردی حق ندارد زیرا عنوان «گلیست» در مبارزه انتخاباتی شرکت نماید .

قیافه‌های آشنا

درحال حاضر درحدود سه تا ٤ هزار نفر نامزد انتخابات در٤٦٥ حوزه میباشند واغلب آنان قیافه های آشنای جمهوری چهارم وحتی سوم هستند دورنمای کنونی‌انتخابات فرانسه چیزی جز تقسیم وتجزیه، رقابت وآشفتگی نشان نمیدهد و این‌همان است‌که درجمهوری‌چهارم وجود داشت . جزکمونیستها سایر احزاب دچار تجزیه وتفرقه هستند واین تفرقه یا ظاهر است ویاپنهان دراین نوع انتخابات که دارای دو مرحله‌است ، تفرقه انتخاب‌کنندگان درمرحله اول دارای اهمیت‌فراوان نیست مشروط براینکه درانتخابات مرحله دوم احزاب صفوف خودرا بدو منظور متحد سازند . اول‌اینکه یك جهت عمومی سیاسی آشکار شود و ثانیا نتیجه انتخابات افراطی از آب درنیاید

اگر درانتخابات ۳۰نوامبر و انتخابات بعدی آن احزاب معتدل بسرعقل نیایندنتیجه انتخابات‌ممکن است کاملا بنفع‌کمونیستها شود. درحال حاضر افراد دست راست‌و وسط کاملا درحال تفرقه کامل وارد مبارزه انتخاباتی شده‌اند .

تفرقه طرفداران‌دوگل

پوژادیست‌ها

پیرپوژدا برخلاف اظهارات گذشته خود اعلام کردکه درتمام ٤٦٥حوزه انتخاباتی نامزد معین خواهدکردتا از منافع صاحبان حرف وپیشه‌وران دربرابر کمونیستها و سوسیالیستها دفاع‌کننده. اختلاداخلی‌پوژادیسهها سبب شده است که دونوع نامزد پوژادیست معرفی شود. یکدسته وفادار به پوژاد ویکدسته‌انشعابی.

گلیست ها :

درحزب جدیدالتاسیس گلیست‌ها بنام «اتحاد برای جمهوری جدید » برسر اتحاد با بعضی از احزاب وسط وازجمله سوسیالیستهااختلاف نظر پیداشده‌است یك‌عده اتحاد بااحزاب وسط را براتحاد بادست راستی‌ها ترجیح میدهند .

دربعضی از نواحی وازجمله‌پاریس این روش سبب شده‌است که بین دست‌راستی‌ها وحزب‌جدیدالتاسیس اختلاف پدید آید .درحال حاضر حزب جدید گلیست‌ها میکوشد که خودرا بعنوان یك حزب وسط معرفی کند و میان‌حزب جمهور یخواهان توده‌ورادیکالهاقرارگیرد.

دست راستی‌ها (مستقبلین)

این‌دسته بزرك عقیده دارد که در هیچکدام از مراحل انتخابات نباید باسوسیالیستها متحدشد.تقسیماتی که در داخل مستقبلین دست راست وجود دارد نشان میدهدکه لااقل در مرحله اول انتخابات درهر حوزه دسته‌های دمکراتهای مسیحی برهبری بیدو جمهوریخواهان‌مرکز برهبری آنده موریس که‌ازحزب رادیکال منشعب شده .

«اتحاد ملی جمهوریخواهان» و سایر دسته‌های گروه «مستقبلین» هریك نامزدی خواهد داشت تمام این دسته‌ها عقیده دارند که‌الجزایر باید جزء فرانسه باشد و این نکته جزء برنامه انتخاباتی آنهاست .

ترتیبات محلی

نهضت جمهوریخواهان توده و رادیکالها

این دسته‌ها ائتلافهای انتخاباتی خودرا بیشتر براساس وجه تمایز های‌محلی استوارکرده‌اند.رادیکالها فرمول مناسبی مبنی بر «مخالفت با کمونیسم وفاشیسم دارند ».

سوسیالیستها

سوسیالیستها نیزمانند کمونیستها درتمام حوزه‌ها درمرحله‌اول‌انتخابات نامزد معین‌کرده واعلام داشته‌اند که حاضر هستند برای بستن راه‌بر دشمنان جمهوری بنفع نامزدهائی که رای بیشتری دارند درانتخابات مرحله دوم کنار بروند . ولی این نکته را نیز خاطرنشان ساخته‌اند که کناررفتن‌نامزدهای‌سوسیالیست باید بنفع‌کسانی باشدکه‌درالجزایر سیاست لیبرال داشته باشند .

کمونیستها

کمونیستها در انتخابات مرحله‌دوم فقط بنفع کسانی کنار خواهند رفت که بقانون اساسی در رفراندوم اخیر فرانسه رای مخالف داده‌اند . لیستی که دربالا آمد فقط لیست احزاب مهم فرانسه است ولی اگر بخواهیم لیست کاملی تهیه کنیم آنوقت در داخل هرکدام از این احزاب بدسته ها وتمایلات مختلف برخواهیم خورد که دارای نظریات خاص خود هستند .

توافق

تقریباتمام احزاب‌مهم فرانسه جز حزب کمونیست برای آنکه این مجموعه آشفته ودرهم برهم را آشفته ترسازند. مبارزه انتخاباتی خود رابعنوان‌موافقت‌باسیاست‌ژنرال دوگل‌آغاز کرده‌اند.ولی‌نکته‌دراین است که هرکدام ازاین دسته‌ها سیاست دوگل را یکنوع تعبیر میکنند .

همین نکته معمای رفراندوم اخیر فرانسه بود . هشتاد درصد از مردم فرانسه به قانون اساسی جدید و از یك نقطه‌نظر مخصوص به‌ژنرال دوگل رای دادند .

ازآن‌پس ژنرال دوگل نظریات خودرا خاصه درباره الجزایر بیان نموده و پشتیبانان رنگارنك او از اظهارات او آنچه‌را که خود مایل هستند استنباط نموده اند .

تایمز

مقالات وگزارشهای خارجی

وایکانت

هواپیمای مشهور جهان

برای مسافرت به اروپا و خاورمیانه

همیشه در خدمت شما است

اولین هواپیمای توربوجت

جهان که دارای ٤ موتور توربینی قوی رولزرویس

است وسریع وبیصدا وآرام بدون ارتعاش در ارتفاع

۲۵۰۰۰ پا مصون از فشار هوا پرواز میکند

Fly IRAQI AIRWAYS

برای کسب اطلاع بیشتر بنمایندگان مجاز ویا نماینده کل شرکت سهامی حمل ونقل ایران وترکیه شماره ٥۱۲ـ تلفن‌های ٤٥۸۱۱ و٤۷۲۹۳ مراجعه فرمایند .

آ ـ ۲۹۰۸٦

همیشه دوچرخه :

قهرمانان بین‌المللی مجهز به

لاستیک بریجستون است

نماینده انحصاری :

شرکت سهامی بریجستون ایران

دروازه دولت ـ ساختمان فیات ـ تلفن ۳۳٦۰٤ ۳۸٦۳۲

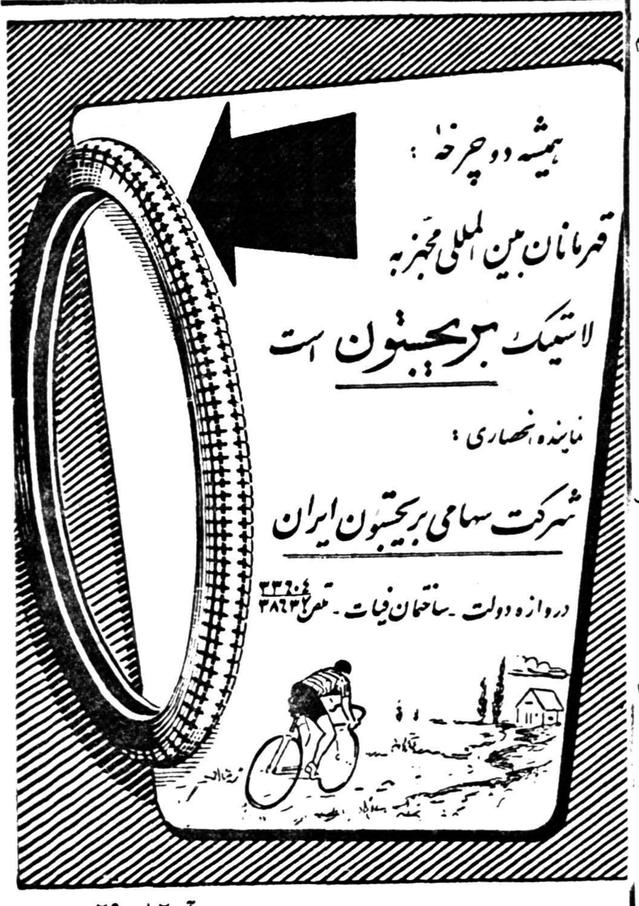

آ ـ ۲۹۰۸۲

مشعل های خودکار

پاورماتیک

بظرفیت های مختلف از نیم تا ۲۸ گالون

(از ۲ تا ۱۱۰ لیتر)

درساعت

POWRMATIC

شرکت سهامی تکنوفریکو

خیابان قوام‌السلطنه جنب بیمارستان رضا نور تلفن ۴۳۳۸۷

فروشگاه والا خیابان فردوسی نزدیک میدان فردوسی

آ ـ ۲۹۰۲٦

ضبط صوت «امریکائی» های فیدلیتی Hi-Fi

وی - ام

the Voice of Music

World's Largest Manufacturer of Phonographs and Record Changers

محصول بزرگترین سازنده گرامافون و ضبط صوت در دنیا

از بین ۱۲ مدل مختلف

ضبط صوت . گرامافون و رادیوگرام

مدل دلخواه خود را انتخاب کنید

برای مشاهده و شنیدن صدای

های فیدلیتی واقعی دستگاههای

وی - ام به

شرکت الکترون ـ تهران شاه‌آباد خیابان باغ سپهسالار مراجعه فرمایند

برای کاتالگ مجانی بما بنویسید

الکترون رفاهی ـ نپتون چهارراه قوام السلطنه

آ ـ ۲۹۰٤٤

آگهی مودت

قابل توجه

کارخانه صندوق نسوز خرم

توانسته است بانصب ماشین آلات جدید درقیمت فرآورده‌های خود تخفیف کلی بدهد

برای مشاهده مصنوعات جدید کارخانه خرم به فروشگاه صندوق نسوز خرم خیابان فردوسی شمالی مراجعه فرمائید تلفن ۳۸٦٤٤

۱ـ۱۰ آ ـ ۲٥۲۲۰

DUO-THERM

آسایش خود را بکمال برسانید . با یکدستگاه

آب گرم کن دوئوترم شما در حمام ، مطبخ و

روشوئی خانه خود همیشه آب گرم خواهید داشت

نماینده انحصاری : شرکت سهامی فیروز ـ خیابان سعدی

محل فروش ـ فروشگاه مظفری چهارراه لاله‌زار

آ ـ ۲۸۸٥۰

اطلاعات هنری

گویای هندوستان

نقاشی در هند ساتیش‌گوجرال مکتب‌دارهند

آثار ساتیش گوجرال نقاش بزرگ هندی باعظمت وژرفنای وصف‌ناپذیر خود آنچنان درانسان تاثیر میگذارد که‌گمان میبرد ناگهان در برابر دریچه‌های گشوده‌ای قرار گرفته که ویرا بدنیای دیگری مملو از ستم‌ها ،وحشت‌ها واندوه سوق می دهند .

طرحها ی‌نقاش از ظرافت ووسعت بطور مبهمی تراش برروی بلوررا بخا طر می آورد و باانداك تا ملی درکارهای‌او میتوان پی‌برد که او تحت تاثیر ماجرای جدائی پنجاب از هند وفلاکت هائی که بدنبال تعصب وتحریکات دینی دامنگیر مردم‌هند گردید قرار دارد و دراین میان گوجرال نقش «گویا» نقاش اسپانیا را برعهده گرفته است .

چه‌سوژه ها ومناظری که درتابلو های گوجرال دیده میشود .

نظیرآنرادرآثار«گویا»میتوان یافت چهره‌هائی که‌وی ساخته با فکر واحساس هرچه‌عمیق‌تر و انسانی تر در آمیخته است وتصاویری که به عنوان مظهر و سمبول افکارحسن انتخاب کرده،جملگی صریح‌هستند ولی زبان نقاش در تمام آنها بغرنج وتنها برای خود او مفهوم است با

یکی از چند عامل اصلی مقاومت انسان درقبال فشار سرنوشت‌است.

گوجرال نیز همین مبارزه راعلیه سرنوشت دردناك ایام خود ،درکار هایش نشان میدهد ولی البته نباید گمان‌برد که‌فلسفه هنری وی ، جنبه‌ایدآلی دارد ،بر عکس اوکاملا انسانی ،اجتماعی و واقعی میاندیشد واین نکته رادر آثار بزرك وارزنده ای‌نظیر « قتل عام » بسیار عالی تجسم میدهد چنانچه دراین تابلو درندگی وسبعیت در دندانهای‌سفید ولبهای خونین تظاهر کرده‌اند .

ساتیش گوجرال گرچه در هنر خود بکمال واستادی رسیده است ولی درهرحال شخصیت خود را به عنوان یك‌هنرمند ومتفکر وانسان درکلیه آثارش جلوه‌گر میسازد.

مطالعه جزئیات آثار وی ، بخوبی آشکار میگرددکه سمبل‌های‌معدود نقاش همچون مجموعه‌ای‌از رموزو اسرار بنظر میرسند ومبین رویاها وذهنیات رنجیده ،ستم دیده و در هم نقاش محسوب میگردند .

این مظاهر صریح وعمیق چنان اثربخش ونافذ هستند که میتوان بدون اغراق تاثیر آنرا به‌نوك تیزو برنده نیزه‌ای تشبیه کرد .

وهرزمان که باین تیغه‌های تیزو تهدید کنند نگاه کنیم احساس و ادراك ما فورا مجروح ومتاثر می شود واین همان سحر واعجازیست که‌نقاش از سمبولیسم خودانتظار داشته است .

سمبولیسم یاجلوه رنك آمیزی گوجرال که درآن تمایل محدودی به‌هارمونی وتوازن واقعی اشیاء در جوار هم دیده میشود ،کوشیده تااحساسات واقعی نقاش را به‌بیننده انتقال دهد ودر این زمینه بی‌شك توفیق یافته‌است.

گوجرال قبل از اینکه بکشور مکزیك مسافرت کند در تابلوهای خود رنك و روغن رابحد اشباع‌بکار میبردولی‌بعدانفوذمکتب‌امپرسیونیسم قرار گرفتو بتدریج در اصول‌این مکتب قوت و چیره دستی یافت .

آندره مالرو معتقد است که‌هنر

آخرین اخبار هنری

فیلم مجارستان جایزه اول را ربود

در فستیوال سینمائی‌سانفرانسیسکو یك فیلم ایتالیائی‌بنام «شبهای‌سفید» وفیلم مجاری «خانه‌ای زیر صخره‌ها» موفق بربودن عالیترین جایزه فستیوال شدند.

فیلم «شبهای سفید» یك داستان عشقی پرشور است که با شرکت مارچلو ماستروپانی ، ماریاشل ، ژان ماره تهیه شده‌و موفقیت عظیمی برای آن پیش بینی میشود .

بعقیده منتقدین این فیلم بقدری‌با هنر نمائی و صحنه های جذاب توام است که تصور آن برای تماشاچی مشکل میباشد .

فیلم «خانه‌ای زیرصخره‌ها» یك فیلم پرشکوه عمیق ،دراماتیك و پراحساس است .داستان فیلم سرگذشت مرد شریف و نجیبی است که در اثر حوادث ومشکلات از هستی ساقط میگردد .

فیلم از نظر نتیجه گیری وفیلم‌برداری هنرمندانه بسیار ارزشمند وفراموش نشدنی است .

پیر آنجلی و ویك دامون آشتی میکنند

اینروزها پیر آنجلی و شوهرش ویك دامون میخواهند آشتی‌کنند. پیر آنجلی چند روز قبل اظهار داشت که من شوهرم را بسیار دوست دارم و خیال میکنم‌او هم‌مرا دوست داشته باشد ولی او باید بعضی اخلاقهای خود را ترك کندو قول هم داده است .

اختلاف این زن وشوهردر هفته قبل بجائی کشید که اموال خود را هم‌تقسیم کردند ولی یك‌ملاقات بیست دقیقه باعث شد که حرارت‌و عصبانیت آنها تمام شود واکنون امید فراوانی به آشتی آنهامیرود.

فیلم ژاپونی برنده شد

در سومین کنگره بین المللی فیلمهای علمی که در شهرپادواواقع در شمال ایتالیا برگزار شد فیلم ژاپونی «در دنیای میکروبها» موفق باخذ جایزه «جمجمه گاومیش طلائی» گردید .

در این فستیوال ۶۳ فیلم از کشور های استرالیا ،بلژیك ،بلغارستان کانادا ،چکوسلواکی ،دانمارك ، فرانسه ،آلمان ،انگلیس ،ژاپون ، ایتالیا ،هلند ،پاکستان ،شوروی ، آمریکا و غیره بمعرض نمایش گذاشته شدند .

ماریاکالاس در متروپولیتن

اپرای متروپولیتن نیویورك اعلام کرد که‌قراردادخودرابا ماریاکالاس آوازه خوان شهیر ایتالیائی لغو کرده است.

رودلف بیتك، مدیر اپرا اعلام‌داشت که خواننده سوپرانو طی این‌فصل در اپرا آواز نخواهد خواند.

علت این تصمیم خود داری‌ماریا کالاس از انجام تعهداتی است که بموجب قرار داد بعهده گرفته است

کارگردان بن هور زندگی‌رابدرود گفت

سام زمبالیت کارگردان آمریکائی در حین تهیه فیلم بن هور چند شب قبل در رم جهان را وداع گفت . وی‌کسی‌است‌که فیلمهای«کووادیس» «گنجهای حضرت سلیمان » و «سی ثانیه بر فراز توکیو» راتهیه کرده است .

بدنیست بدانید

که ... آناتول فرانس وقتی مجموعه شعر خود را برای (کنتس دونوای) شاعره زیبا و باارزش‌زمان خویش میفرستاد احترام وارزشی که برای او قائل بود بااین جمله بثبوت رسانید .

«به بزرگترین شاعره‌ایکه تاکنون شناخته‌ام از طرف شاعری که حتی خودم اورا درست نمی‌شناسم تقدیم میشود»

که .. آسکاروایلد شاعر،نویسنده ونمایشنامه نویس بزرگ انگلیسی درباره زن میگوید :

«زنی حرف حقیقت وباورکردنی را میزند که فقط دردو مورد دروغ بگوید یکی سن خودش‌دیگری حقوق شوهرش !»

که ..... ارسن ولز کارگردان و هنرپیشه نابغه عالم سینما یکی از عجایب خلقت است اودر شش‌سالگی تمام انجیل را بخوبی از حفظ میدانست ازده سالگی شروع‌بگردش اروپاومسافرت‌های دور ودرازنمود ودر همه جا در نمایشهای سیار رلهائی ایفاء میکرد در دوازده‌سالگی اولین نمایشنامه خودرا نگاشت‌و..

بزودی در چند سینمای بزرك پایتخت

لات جوانمرد

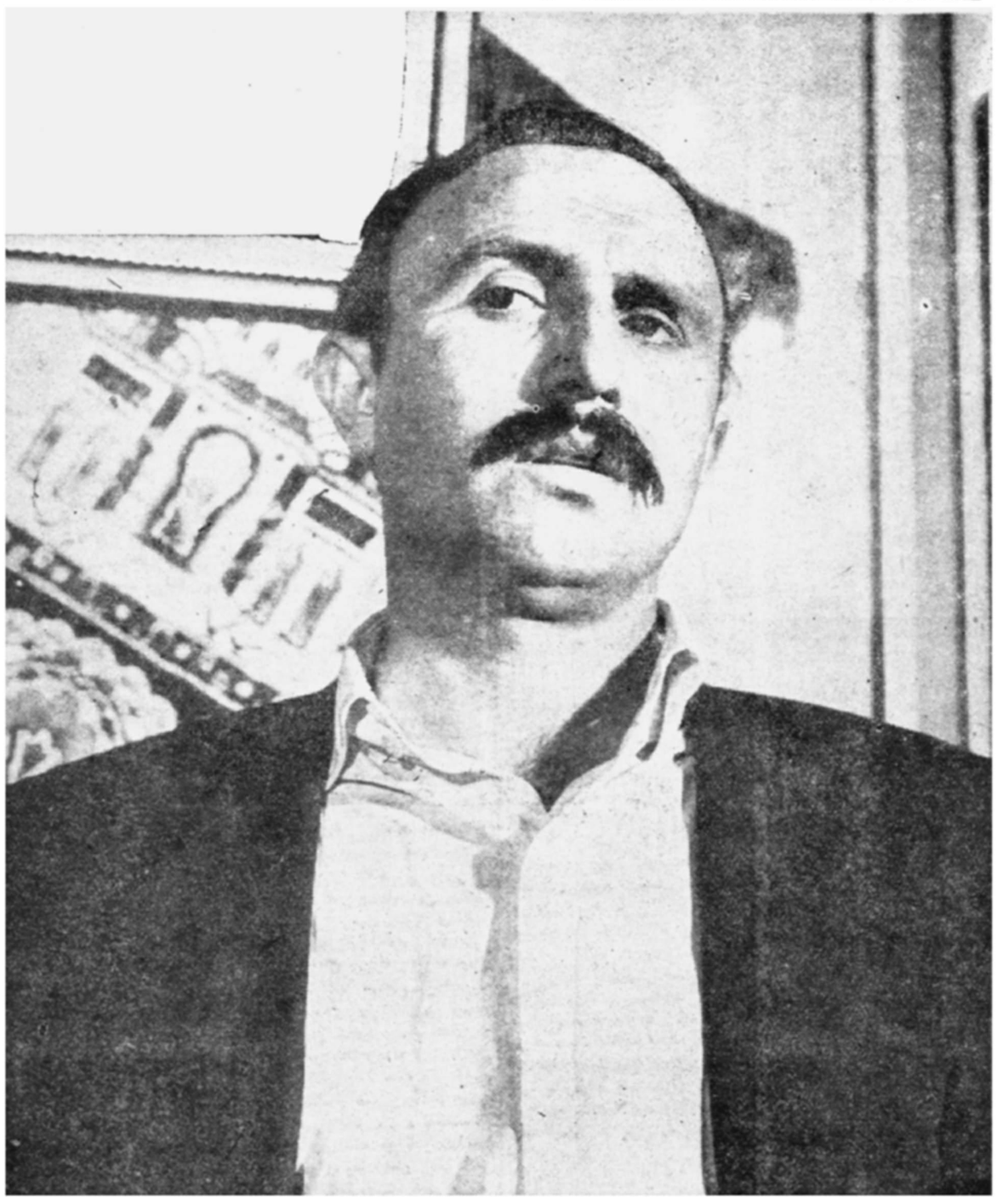

آ_۲۹۰۹۸

نوشته: انورخامه

-۱۵۶-

خلاصه داستان

صادقخان شقاقی پس از اینکه با توطئه آقا محمد خان قاجار را بقتل میرساند«ادعای سلطنت می‌کند وآذربایجان را تصرف وقزوین را محاصره مینماید فتحعلی شاه و حسینقلی‌خان برادر او هر دوعاشق مریم یکی از زنان آقا محمد خان هستند اما مریم حسینقلی‌خان را دوست دارد .حسینقلی‌خان یکیمیاگر مرموزی بنام ملا بارانی اعتقاد دارد . میخواهد بکمك او بوصال مریم برسد ولی کیمیاگر نیز در حقا دلباخته مریم است و برای ربودن او نقشه میکشد ولی در هنگام اجرای این نقشه دستگیر میشود واسرار زندگی خودرا نزد میرزا شفیع فاش میکند. ودلاوری بنام ذوالفقارخان عاشق طرلان دختر حاکم قراباغ‌و رقیب صادقخان است . صادقخان از فتحعلی شاه شکست میخورد وباجواهرات سلطنتی بآذربایجان میگریزد .ذوالفقار خان وبرادرانش او را تعقیب میکنند ولی‌رد اوراگم می‌کنند ودر کوهها سرگردان میشوند .

مهدعلیا زنی بسیار با جذبه و اقتدار بود . فرزندان او همیشه از وی حساب میبردند . حتی آغا محمد خان با آن قدرت و سطوت باو خیلی‌احترام میگذاشت . فتحعلیشاه در زمان ولیعهدی همیشه دست مادرش را میبوسید و حتی پس از جلوس بر تخت سلطنت نیز احترام فراوانی برای او قائل بود وهر وقت پیش مهد علیا می‌آمد زیر دست او می‌نشست . خلاصه‌بهمان چشم سابق باو مینگریست . بهمین مناسبت همیشه شاه بنزد مهدعلیا میآمد و تا آنروز اتفاق نیافتاده بودکه مهد علیا بنزد شاه برود . اما این زن آنقدر شاه را دوست داشت‌که وقتی شنید او مکدر وخشمناك‌است دیگر ملاحظه احترام خودرا نکرد ومحبت مادری برمقام‌پرستی ومناعت‌نفس او غلبه‌کرد و حتی بدون اینکه بشاه خبربدهد بملاقات اوشتافت .

وقتی‌که مهدعلیا واردقصراختصاصی‌شد، شاه‌متفکر وپریشان دراطاق‌خویش مشغول‌قدم‌زدن‌بود ودرحالیکه‌مشتهای‌خودراگره‌کرده‌بود درطول‌وعرض‌اطاق‌راه میرفت . همه چیز نشان میداد که‌شاه دستخوش عصبانیت وتلاطم روحی شدیدی است . مهدعلیا که‌زنی دنیا دیده وسرد وگرم روزگار چشیده بود فورا فهمید که‌واقعه ناگواری روی داده‌است . این بود که باآغوش باز بجانب فرزند خویش رفت وگفت :

ـ پسرم ، چه‌شده‌است که این طور ناراحت و مکدر هستی ؟ مگرخدای نکرده اتفاق بدی افتاده است ؟ الان درعمارت خودم بودم شنیدم بااوقاتی تلخ بقصر اختصاصی آمده‌اید دیگر نتوانستم تحمل کنم .فورا برخاستم وباینجا آمدم. ترابخدا بگوببینم ،چه‌شده ؟ چه‌واقعه‌ای روی‌داده‌است ؟

شاه که‌ازورود ناگهانی وبی‌سابقه مهد علیا سخت متعجب و غرق در تحیر گردیده بودگفت :

ـمادر جان ،چیزی نیست ، بیجهت خودتان راناراحت نسازید .قدری سرم درد میکند ومیخواهم استراحت کنم . البته خوب خواهد شد .

مهدعلیا ازوجنات وحرکات‌شاه فهمیدکه راست نمیگوید ودرد خفیفی خود را ازاو پنهان می‌سازد .

این بود که‌جلو رفت ،دست شاه رادردست گرفت وباآهنگی که‌یکدنیا مهر ومحبت مادرانه درآن نهفته بود گفت :

ـ فرزندم ! چرابمن راست نمیگوئی ؟ چرا میخواهی حقیقت راازمن پنهان بداری ؟ من‌که میدانم حساب سردرد واینها درکار نیست. ازسرو روی تو آثار خشم و غضب آشکار است ! معلوم است مشوش و ناراحت هستی !چه‌شده؟ چه‌واقعه‌ای اتفاق افتاده ؟چراحقیقت راازمن پنهان میکنی؟ مگر من مادر تونیستم مگر بمن اعتماد نداری .

دراثر این سخنان ناگهان عقده‌ای که‌دردل شاه‌بود ترکید وباصدائی آکنده ازخشم واضطراب گفت :

ـمادرجان ، چرا مشوش وناراحت نباشم !کسانی که من‌بیشتر ازهمه بآنها اعتماد دارم وآنهارا بخودنزدیك ساخته و همه‌کاره خودم نموده‌ام بمن خیانت میکنند! کسانی که من تمام اختیار ملك وملت‌را دردست آنها نهاده‌ام چشم طمع به‌تاج وتخت وناموس من دوخته‌اند وروز وشب سعی میکنند آنهاراازمن بگیرند .آیا بااین احوال من حق‌ندارم بهمه چیز وهمه کس بدبین باشم .

مهدعلیا فورا متوجه شد که خبری بشاه داده‌اند و آتش خشم وغضب او راشعله ور ساخته‌اند.اما برای خاموش ساختن این آتش باید می‌فهمید که این خبر چیست وچه کسی آنرا بشاه گفته است . لذابا همان آهنك پراز مهر ومحبت گفت :

ـفرزندم ، بیهوده خودت رامعذب نساز . بفرض اینکه چنین چیزی صحیح باشد چاره آن آسان است .الحمدلله‌خداوند امروز بتو قدرت و شوکت ونیروئی داده‌است که‌هرچه بخواهی بکنی میتوانی سرنوشت ملت ومملکت دردست تواست .اما من از آن‌میترسم که‌مبادا بتو دروغ گفته و بی‌جهت آتش خشم وغضب تراشعله ور ساخته باشند .فرزندم ،دراین‌دنیا مردمان مفتن وآشوبگر زیاد هستند چه‌بسیار فتنه‌ها و حوادث شوم‌که‌ازحسد ودروغ برپا میگردد وخانمانهائی را بآتش‌خویش میسوزاند .زنهار ،بحرف دروغگویان ودوبهم زنان گوش مده . ترس من فقط ازاین جهت است . فرزندم ،بمن اطمینان داشته باش وهرچه دردل داری بمن بگوتاچاره‌ای برای آن بیابم .

شاه گفت :

ـمادر جان ، من‌هرچه دارم ازتودارم .تاج وتخت وزندگی من رهین کوششها وزحمات تواست . اما میترسم اگر این‌ماجرا رابرای توشرح دهم خاطر عزیزت آزرده گردد وگرفتار رنج واندوه شوی .

مهدعلیا جواب داد:

ـنه ، فرزندم ، هرچه هست بمن بگو ومطمئن باش من تاب تحمل‌آنرا هرقدر سهمگین ودردناك هم باشد خواهم داشت .

شاه گفت :

ـبسیار خوب،مادرجان ، حالا که‌شما میخواهید برایتان شرح میدهم تا تصدیق کنید که من حق داشته‌ام خشمگین وناراحت شوم . مادر ،میدانی چه کسی بمن خیانت میکند ؟ برادرم حسینقلی !! میدانی چه کسی چشم طمع به‌تاج وتخت من دوخته است ؟ اعتمادالدوله ، مشیر ومشاور وهمه‌کاره من!! بله مادر ، حسینقلی ، این برادر نابکار ، بااعتماد الدوله تبانی‌کرده ومیخواهد تاج وتخت مرا ازدستم بگیرد . اونقشه کشیده است که‌ناموس مرا ازحرمسرا بدزدد ! حالا فهمیدی من چرا خودم را میخورم واز شدت غضب نزدیك است دیوانه شوم .

مهدعلیا وقتی که‌این حرفها راشنید خیلی تعجب کرد . یقین کرد یکی‌از درباریان دروغی جعل کرده وبگوش شاه رسانده واورا تا این حد عصبانی ساخته است .این بودکه بامتانت وخونسردی جواب داد :

ـ فرزندم ، فکر نمیکنم این حرفها که بگوش‌تورسانده‌اند راست باشد. حسینقلی یگانه برادر تواست ، گوشه جگر تواست ، این‌همه باو محبت کرده‌ای ، چطور ممکن‌است چنین خیالاتی درسر بپروراند.من هرگز باور نمیکنم که‌او چنین خیالات‌سوئی داشته‌باشد . ازاعتماد الدوله نیز بعید میدانم که گردچنین تصورات باطلی بگردد .او آدم عاقل وفهمیده‌ای است. مگر چه استفاده‌ای اوازاین کار خواهد برد . او که‌فعلا همه چیز دارد .مقام از این بالاتروقدرت ازاین بیشتر نمیشود که تو باو داده‌ای. پس برای‌چه او باید بدنبال چنین خیالاتی برود . نه من باور نمیکنم . فرزندم حتما بتو دروغ گفته‌اند . حتما خواسته‌اندترا برضد نزدیك ترین دوستان وهواداران خودت تحریك کنند .

شاه گفت :

ـنه مادر جان ، کسی که بمن این راز را گفته است آدمی نیست که دروغ بگوید . او قصد و غرضی ندارد .بعلاوه آنقدر دلایل و مدارك بمن نشان داده که ممکن نیست در صحت گفته های او شکی داشت .

مهدعلیا جواب داد :

ـپسرم ، با تمام این ها که میگوئی بازهم ممکن است ترا فریب داده باشند . تو هنوز جوانی و نمیدانی چه ابلیس هائی بصورت آدم وجوددارند و چگونه این مردمان شیطان صفت روز را بچشم دیگران شب جلومیدهند. فرزندم ، اگر بمن بگوئی چه کسی این حرفها را بتو زده است من بهتر میتوانم او را بتو معرفی کنم و غرضها و نیات او را برای تو شرح‌دهم.

شاه خو است اسم میرزا شفیع را به مادرش بگوید و داستان عجیبی را که این پیرمرد برای او گفته است از ابتدا تا انتها برای مهدعلیا شرح دهد اما ناگهان بخاطرش آمد که قسم خورده است اسم او را باحدی‌بروز ندهد . این بود که با لحنی اندوهبار ودردناك گفت :

ـمادرجان ، متاسفانه نمیتوانم اسم آن شخص‌را برای تو بگویم . زیرا قسم خورده ام که آنرا بکسی بروز ندهم . اما یقین دارم که در راستگوتر و پاکدامن تر در این دنیا وجود ندارد . کسی که این راز را برای من‌گفته است با هیچکس غرضی ندارد و یقین دارم که‌گفته‌های او جز از راه‌دولتخواهی نبوده است . شما هم میتوانیدمطمئن باشید .

مهدعلیا که پسرش را بخوبی می شناخت و میدانست شاه چقدر بآداب و سنن مذهبی علاقمند است و مطمئن بود که چون قسم خورده است ممکن نیست سوگند خود را پایمال کند واسم آن شخص را بروز دهد این بود که در این زمینه اصرار نکرد . اما گفت :

ـبسیار خوب ،حا لاکه نمی خواهی اسم این شخص را بگوئی من هم اصرار نمی کنم . اما اقلا برای من شرح‌بده که علت بدبینی تو به برادرت‌و اعتمادالدوله چیست ؟ آنها چه گناهی کرده اند ؟ چه میخواسته‌اند بکنند ؟!

شاه جواب داد :

ـچشم ، مادرجان ، الآن‌برای شما داستان خیانت این پست فطرت های نمك بحرام را شرح خواهم داد .

آنگاه ماجرای عشق حسینقلی‌خان را به مریم و تمام آنچه میرزا شفیع برای او نقل کرده بود کلمه بکلمه برای مهد علیا تعریف کرد بدون اینکه اسمی از خوداو بمیان بیاورد . وقتی سخنانش بپایان رسیدچنین‌اضافه نمود:

ـحالا ، مادر جان ، فهمیدید که من حق داشتم که نسبت باین نابکاران خشمگین و غضبناك باشم ! آیا مجازات خائنینی که چشم به سلطنت وناموس ولینعمت خود دوخته اند جز مرك چیز دیگری است ؟!

مهدعلیا وقتی این ماجرا را شنید بفکر فرو رفت . فهمید که موضوع پیچیده‌تر از آنست که او خیال می کرد . از طرف دیگر خشم و کینه شاه رانسبت به برادرش احساس کرد . یقین‌کرد که بااین کینه و غضبی که شاه نسبت بحسینقلی‌خان دارد ممکن است بلائی بسر او بیاورد . اتفاقا مهدعلیا حسینقلی‌خان را خیلی دوست میداشت چون پسر کوچك او بود . محبتی که مهدعلیا نسبت به حسینقلی‌خان داشت باطنا بیشتر از علاقه او نسبت بشاه بود . از این جهت خیلی متوحش شد و تصمیم گرفت بهرقیمت هست شاه را از این خیال منصرف نماید . بدین جهت پس از آنکه خوب سخنان شاه را گوش داد گفت :

نیازمندیها و آگهی های کوچک

استخدام پزشکیار

شرکت ملی نفت ایران به‌یکنفر پزشکیار که واجد شرایط زیر باشد نیازمند است داوطلبان میتوانندهمه روزه بین ساعات ۱۰تا۱۲ بکارگزینی مرکزی اینشرکت واقع در خیابان پهلوی نزدیك‌بولوار مراجعه‌فرمایند:
۱ـ گواهینامه‌کامل متوسطه و گواهینامه پزشکیاری .
۲ـحداقل پنج سال سابقه‌کار
۳ـدانستن زبان انگلیسی
آ۲۸۸۸۸ ۱ـ ۳

استخدام میشود

بیك نفر آموزگار موسیقی و نیز بیك آموزگار نقاشی‌وکار دستی‌احتیاج داریم امیریه کوچه سپیلی دبستان بیژن مه داد .
آ۱۹۱۶۷

آگهی استخدام

شرکت تعاونی مصرف ارتش چندتن دوشیزه که‌درحدود سیکل اول متوسطه معلومات داشته باشندبرای فروشندگی‌استخدام‌مینماید.دوشیزگانی که یکی اززبانهای انگلیسی ،فرانسه یاآلمانی بدانند ویاسابقه فروشندگی داشته باشند حق تقدم دارند .
۱ـ۲ آ۲۹۰۵۴

مؤسسه کاریابی ملی بافراد زیر نیازمنداست

دوشیزه یابانوی ماشین نویس‌لاتین ۴ نفر
ماشین نویس فارسی مرد ۲نفر
بانوی مهماندار آشنا بزبان‌انگلیسی ۲نفر
سیمکش هوائی برق ۲نفر
شاگرد نجار برای بسته بندی ۵نفر
نجار فرنگی ساز ۲نفر
خدمتکار زن ۳۰ نفر
نشانی- خیابان شهپرزچهارراه دروازه دولاب مقابل دفتر پست و تلگراف تلفن ۵۱۳۲۳
آ۲۸۸۰۴

استخدام میکنیم

یك‌نفر راننده دارای گواهینامه پایه ۲ همگانی باضامن معتبر مورد احتیاج است داوطلبین‌به‌لاله‌زارنوبالای‌چهارراه مهنا دفتر روزنامه‌انتقام تلفن۳۰۳۰۹۳ مراجعه نمایند .
آ۱۹۱۸۷

یکنفر حسابدار هبرز

وباسابقه وارد بکلیه امور دفتر برای اداره کردن امور حسابداری و دفتری طرح ریزی حساب مدیریت داخلی امور شما عصرها جویای کار است باآدرس لاله‌زار پاساژ سیلوانیا فرش فروشی موحدی آقای پ‌مکاتبه فرمائید .
۱ـ۳ آ۱۸۶۴۹

آگهی استخدام

شرکت‌ملی‌نفت ایران بری‌خدمت در جنوب به‌یك تن بازرس بهداشت همگانی که‌دارای دیپلم ششم متوسطه وگواهینامه لازمه در رشته بهداشت همگانی باشد وزبان انگلیسی را بداند وهمچنین به‌چندتن بانوان ودوشیزگانی که‌دارای دیپلم‌پرستاری باشندنیازمند است .
داوطلبان باداره استخدام واقع در خیابان پهلوی نزدیك بلوار مراجعه فرمایند .
۱ـ۲ آ۲۹۱۱۲

آگهی استخدام

چندنفر جوان فعال لیسانسیه علوم که بزبان انگلیسی آشنائی کامل داشته وبانجام امور بازرگانی مایل بوده وازنظر نظام و طیفه فاقد اشکال قانونی باشند برای تمام روز استخدام میشوند .
داوطلبان ازساعت ۱۱ تا۱۲ واز ساعت ۱۸و۵ تاساعت ۲۰ روز شنبه مورخ ۲۴و۸و۱۳۳۷ درخیابان‌اکباتان ساختمان جیپ ـشرکت تضامنی‌احمد خسروشاهی وبرادران مراجعه‌نمایند
آ۲۹۱۰۰

استخدام میشود

سفارت آندونزی به‌یکنفر بانو ویا دوشیزه ایرانی که به انگلیسی آشنائی کامل داشته باشد وماشین نویسی لاتین وتاحدی دفتر داری‌بداند نیازمند است .
همه روزه بین ساعت نه صبح تایك بعد ازظهر به محل سفارت خیابان پهلوی نزدیك دوراه یوسف آباد مراجعه نمایند .
آ۲۹۰۹۴

بیکنفر که آشنا بزبان ایتالیائی باشد نیازمندیم. حرفه فرهنگ شاهرضا دروازه‌دولت مقابل سعدی
آ۲۹۰۹۰

بیکنفر شریك که‌درامور ساختمانی وارد باشد نیازمندیم .شرکت بتون ریز شاهرضا دروازه دولت مقابل سعدی
آ۲۹۰۹۲

استخدام

مؤسسه کاریابی ملی به تعدادی خدمتکارزن نیازمند است تلفن۵۱۳۲۳
۱ـ۵ آ۲۹۰۷۴

مستغلات

برای انجام معاملات پولی باوثیقه ملکی خرید یافروش املاك به: بنگاه کوشان

رجوع‌فرمائید لالزار ۳۹۷۸۴
۱ـ۱۰ آ۲۸۱۸۶

سه دستگاه آپارتمان

که هرکدام مجهز بتمام وسائل‌دارای ۴اطاق بزرك .برق .آبسردو گرم در بهترین موقعیت اجاره داده میشود طالبین بتلفن ۳۴۶۱۴ بنگاه شادمان خیابان شمیران روبروی درب دوم عشرت آباد مراجعه فرمایند .
۱ـ۳ آ۱۹۰۸۹

زمین برجاده

شوسه قم مجاور چاه‌های نفت البرز اراضی مسطح باقرآباد به قطعات از ۱۸۰الی ۱۳۰ هزار متری قیمت متری ۲ریال خارج جاده قطعات از ۵ الی ۲۵هزارمتری قیمت ۱ریال با سند مالکیت موجود طالبین به بازار عباس آباد سرای اتفاق تلفن ۲۸۵۷۲ بازرگانی مسروری نماینده فروش مراجعه فرمایند .
۱ـ۲ آ۲۹۰۵۴

بااجاره نازل واگذارمیشود

یك سالن بزرك باچهار اطاق کهدارای برق ولوله کشی ودوشماره تلفن می باشد دربهترین محل که برای دفاتر تجارتی وشعبات بانکی کمپانی ها وشرکت های ساختمانی‌بسیار مناسب است باجاره نازل واگذار میشود . به‌تلفن ۴۴۹۱۲ مراجعه شود .
۱ـ۳ آ۲۸۸۷۶

آگهی ابلاغ دادخواست

بدین وسیله به اطلاع آقایان‌کربلائی ناصر ومشهدی‌رضاومشهدی سیف‌اله ومشهدی قربان ومشهدی موسی و کربلائی ابراهیم وغلامحسین پهنابی ومحمد علی وشعبان وقنبر وحسن‌و سبزعلی ونورعلی کاظمی عباسعلی کشی وعزیزاله آذربراو سعین‌اله عبدی مشهور به سید ابراهیم فرزندسید جعفر ومشهدی رضا کریمی وسید کریم وسئید رحیم وسید محسن و یعقوب شهرت فلاح ورمضان‌وبرارجان فلاح وکربلائی سید محمد وکربلائی سید ابوالقاسم سلمی وسید مظفر غلامی وعلی بابائی وکریم الهسلمانی وسعداله وعزیزاله فرزند عبداله و سید عباس وسید حسین وعلی اکبر تاجی ومیر خالق وسید مظفر فرزند زین العابدین وسید عسگری هادیان وبانوان ساری مشهوربه باجی‌پهنابی وسید راضیه حیدری وبیده وخدیجه پهنابی وشابین وحوا وخورشیدپهنابی وزینب وزولیخا وگبریا کاظمی‌عباس علی کشی ویاری عبدی وحاج خانم کریمی و کوکب کریمی وسید خانم‌و سکینه وکشور وحیرون وسیده حلیمه وزوبیده وسیده خدیجه سیده سکینه سیده گوهر وابجی که بانوان مریم وزیری وفاطمه مرتضوی وآقای‌سید رضا هاشمیان هاشمی دادخواست تجدید بخواسته اعتراض‌بر حدودقریه سید محله پلاك‌شماره ۲۶ اصلی‌بخش ۵ مقومه ـشهستاد هزار ریال که عینا دادخواست تقدیمی ذیلا درج میگردد در پرونده ۱۰ ـ۴۶۷ـ۳۵ درواخواهی از تجدید قرار ردعریضه نمره ۱۴۸ صادر وابلاغ شده وباتوجه بماده۱۹ و۲۰ قانون ثبت قابل تجدید است بدین وسیله از نظر ملاحظه کیفیت انتقال اراضی مورد دعوی بقاجارخیل واز نظر تصرف قاجار خیل در آن‌از قدیم الی حال واز نظر بازجوئی‌محلی وبازجوئی اطراف محل ومعاینه محلی وجلب نظر کارشناس وبازجوئی در محضر دادگاه تجدید دادخواست و رسیدگی وابطال تجدید وحکم به تبعیت اراضی به قاجار خیل وحکم به بقای حد بحدواقعی ووصول زیان حاصله تقاضا میشود تقدیم کهشماره ۴ـ۱۶۷ـ۳۷ شعبه ۱ دادگاه‌شهرستان ساری ثبت شده اینك مفاد دادخواست مزبور بدستور دادگاه بارعایت ماده ۱۰۴ و۱۱۹ قانون دادرسی مدنی‌سه نوبت متوالی در روزنامه رسمی‌کشور شاهنشاهی واطلاعات آگهی میگرددتا خواندگان‌از روز طبع ونشر آخرین آگهی ظرف سه ماه هرگونه دفاعی دارند در دو نسخه لایحه تهیه و بشعبه اول دادگاه شهرستان ساری ارسال دارند والا اقدام قانونی بعمل آمده وچنانچه بعدا ابلاغی وسیله آگهی لازم شود فقط یانوبت در روزنامه آگهی شده ومدت آن دهروز خواهد بود .
بجای مدیر دفتردادگاه‌های‌شهرستان ساری .تجلی
آ۲۳۶۷۰ ۱ـ۳

آگهی مناقصه

اداره کل حسابداری وزارت‌کشاورزی خرید مقدار ۵۴۰۰ تن سبوس خالص گندم وکاملا خشك وعاری از هرگونه مواد خارجی طبق برك شرایط‌جداگانه موجوده در اداره کارپردازی را به مناقصه میگذارد داوطلبین میتوانند با دریافت برك مزبور ومطالعه آن پیشنهادات خودرا تاآخر وقت اداری روز سه شنبه ۲۷و۹و۳۷ باداره دفتر کل وزارت کشاورزی تسلیم ورسید دریافت دارند پیشنهادات اصله در ساعت دهصبح روز چهار شنبه۵و۹و۳۷ در کمیسیون مناقصه بازوقرائت‌خواهد شد حضورپیشنهاددهندگان یانماینده آنها بشرطیکه کتبا معرفی شده‌باشد درجلسه مناقصه آزاد واین اداره در ردو قبول یك یا کلیه پیشنهادات مختار است.
ذیحساب ورئیس اداره کل‌حسابداری
۱ـ۲ آ۲۸۹۵۲

آگهی مناقصه

اداره ساختمان بانك ملی ایران ساختمان شعبه لاهیجان راطبق نقشه ومشخصات ازطریق مناقصه کتبی به شرکت های صلاحیتدار واگذار می نماید. شرکتهائیکه مایل بشرکت در این مناقصه باشند میتوانند از تاریخ ۱۵و۸و۳۷ تاتاریخ ۲۲و۸و۱۳۳۷بدفتر اداره ساختمان واقع درخیابان سعدی کوچه ممتاز مراجعه وباپرداخت مبلغ ۱۰۰۰ ریال اسناد مناقصه رادریافت نموده وپیشنهاد خود رامنتهی تاآخر وقت اداری روز ۳شنبه ۲۷و۸و۱۳۳۷ بدفتر اداره ساختمان تسلیم دارند .
پیشنهاد دهندگان بایستی قبلا مبلغ ۴۰۰و۰۰۰ ریال بعنوان سپرده به حساب شماره ۱۰۰۰۸ نزد شعبه فردوسی تودیع نموده وقبض رسید آنرا ضمیمه پیشنهاد خود نمایند و یامعادل همین مبلغ ضمانت‌نامه‌بانکی ازبانکی که‌مورد قبول بانك ملی ایران بوده ولااقل دارای دوماه اعتبار باشد تسلیم دارند .
به پیشنهاد های فاقد قبض سپرده یاضمانت نامه بانکی وهمچنین به پیشنهاد هائیکه بعد از موعد مقرر برسد ویامشروط بشرایط‌خاصی باشد ترتیب اثر داده نخواهد شد .
پیشنهادهای رسیده درساعت ۱۰ صبح‌روز ٤ شنبه ۲۸و۸و۱۳۳۷درمحل اداره ساختمان بازوقرائت خواهد شد حضور پیشنهاد دهندگان در جلسه مناقصه آزاد وبانك درردو قبول یك یاکلیه پیشنهادها مختار است .
بانك ملی ایران
۳ـ۲ آ۲۷۵۲۲

آگهی مناقصه

هنرسرایعالی فنی نصب تانك گاز بوتان وشیرگاز ولوله‌های روکار و زیرکار لابراتوار شیمی هنرسرا را طبق مشخصاتیکه دردفتر هنرسرایعالی فنی موجود است بمناقصه میگذارد شرکت کنندگان دراین مناقصه می توانند حداکثر تاآخر وقت اداری روز ۲۱ آبان ماه ۳۷ پیشنهادات خود را بدفتر هنرسرایعالی فنی تسلیم نمایند .
پیشنهادات واصله روز پنجشنبه۲۲ آبانماه ۳۷ باحضور کلیه پیشنهاد دهندگان باز واقدام لازم معمول خواهد گردید هنرسرایعالی فنی دررد یاقبول یك یاکلیه پیشنهادات آزاد خواهد بود .
وزارت فرهنگ
۱ـ۳ آ۲۸۸۱۶

آگهی مناقصه

اداره ساختمان شعبه لاهیجان راطبق نقشه ومشخصات ازطریق مناقصه کتبی به شرکت های صلاحیتدار واگذار می نماید. شرکتهائیکه مایل بشرکت در این مناقصه باشند میتوانند از تاریخ ۱۵و۸و۳۷ تاتاریخ ۲۲و۸و۱۳۳۷بدفتر اداره ساختمان واقع درخیابان سعدی کوچه ممتاز مراجعه وباپرداخت مبلغ ۱۰۰۰ ریال اسناد مناقصه رادریافت نموده وپیشنهاد خود رامنتهی تاآخر وقت اداری روز ۳شنبه ۲۷و۸و۱۳۳۷ بدفتر اداره ساختمان تسلیم دارند .
پیشنهاد دهندگان بایستی قبلا مبلغ ۴۰۰و۰۰۰ ریال بعنوان سپرده به حساب شماره ۱۰۰۰۸ نزد شعبه فردوسی تودیع نموده وقبض رسید آنرا ضمیمه پیشنهاد خود نمایند و یامعادل همین مبلغ ضمانت‌نامه‌بانکی ازبانکی که‌مورد قبول بانك ملی ایران بوده ولااقل دارای دوماه اعتبار باشد تسلیم دارند .
به پیشنهاد های فاقد قبض سپرده یاضمانت نامه بانکی وهمچنین به پیشنهاد هائیکه بعد از موعد مقرر برسد ویامشروط بشرایط‌خاصی باشد ترتیب اثر داده نخواهد شد .
پیشنهادهای رسیده درساعت ۱۰ صبح‌روز ٤ شنبه ۲۸و۸و۱۳۳۷درمحل اداره ساختمان بازوقرائت خواهد شد حضور پیشنهاد دهندگان در جلسه مناقصه آزاد وبانك دررد وقبول یك یاکلیه پیشنهادها مختار است .
بانك ملی ایران
۳ـ۲ آ۲۷۵۲۲

آگهی مناقصه

اداره کل حسابداری وزارت‌کشاورزی خرید مقدار ۵۴۰۰ تن سبوس خالص گندم وکاملا خشك وعاری از هرگونه مواد خارجی طبق برك شرایط‌جداگانه موجوده در اداره کارپردازی را به مناقصه میگذارد داوطلبین میتوانند با دریافت برك مزبور ومطالعه آن پیشنهادات خودرا تاآخر وقت اداری روز سه شنبه ۲۷و۹و۳۷ باداره دفتر کل وزارت کشاورزی تسلیم ورسید دریافت دارند پیشنهادات اصله در ساعت دهصبح روز چهار شنبه۵و۹و۳۷ در کمیسیون مناقصه بازوقرائت‌خواهد شد حضورپیشنهاددهندگان یانماینده آنها بشرطیکه کتبا معرفی شده‌باشد درجلسه مناقصه آزاد واین اداره در ردو قبول یك یا کلیه پیشنهادات مختار است.
ذیحساب ورئیس اداره کل‌حسابداری
۱ـ۲ آ۲۸۹۵۲

آگهی تجدید مناقصه

چاپخانه سازمان برنامه ۱۷۵۰ بند کاغذهای مختلف مورد احتیاج خود را از طریق مناقصه کتبی خریداری مینماید .
دارندگان میتوانند بامراجعه بدفتر چاپخانه دراول خیابان استخر برك مشخصات آنرا دریافت نمایند.
پیشنهادات تاآخروزشنبه۱و۹و۱۳۳۷ پذیرفته خواهد شد .
چاپخانه سازمان برنامه
۱ـ۲ آ۲۹۱۰۶

یادگرفتن زبان انگلیسی

در کمترین مدت دریك‌هتل انگلیسی در۱۰ هفته بمبلغ ۸۴ لیره وشش هفته به مبلغ ۶۳ لیره در این مدت فقط‌زبان انگلیسی یاد دادمی‌شود. هزینه‌مسکن‌وخوراك‌بعهده هتل است. آغازدوره‌ها ازاول‌هرماه‌است.داوطلبان اعم ازمبتدی ویاکمی آشنا بزبان انگلیسی که‌از پانزده‌سال‌بیشتر‌داشته باشند پذیرفته میشوند . هتل کنار دریا واقع شده ودارای ۱۰۰ اطاق ، آسانسور ،مغازه ، تلویزیون، زمین تنیس وغیره میباشد. دبیران همیشه مقیم هتل بوده وفارغ التحصیل‌دانشگاه آکسفورد هستند. برای‌کسب هرگونه اطلاعات بیشتر به‌آدرس زیر مکاتبه نمائید.

THE REGENCY
RAMSCATE KENT
ENGLAND
ـ۱ـ آ۲۸۹۹۰

جویای کار

جوانی‌لیسانسیه که‌اکنون دوره‌دکترا را میگذراند حاضر است منطق و فلسفه وادبیات عرب را بطور خصوصی تدریس نماید بشماره ۳٤۱ دفتر راهنمای اطلاعات مراجعه شود .
۱ـ۲ آ۱۹۰۵۹

یکنفر طبیب باتجربه حاضر است

بعدازظهرها دریکی از بیمارستانهای ملی یاخصوصی انجام وظیفه نماید . لطفا بشماره ۳٤۵ دفتر راهنمای اطلاعات مراجعه فرمایند .
آ۱۹۲۱۱

جوانی باسواد که درکارهای قنادی سابقه کار دارد جویای کار است به شماره ۳٤٤ دفتر راهنمای روزنامه اطلاعات مراجعه فرمایند .
آ۱۹۱۵۵

نوزاد

خداوند به‌بانو سکینه و آقای مظفر علی پسری عنایت فرمود .
بانو زهرا و آقای علیمحمد علی‌پناه دارای دختری شدند .

گم شده

سفته بامضای شرکت نسبی محمود نیك‌نژاد وشرکاء ظهر نویسی محمد عبدالبیان وجواد ابیکچی سر رسید ۹و۹و۳۷ بمبلغ ۸۶۷۲۱ ریال سفته‌ای بامضای حاج غلامحسین مس فروش ظهر نویسی محمد باقر افشاریان سر رسید ۱۹و۹و۳۷ بمبلغ ۸۲۷۸۰ ریال باطلاع عموم میرساند که سفته های نامبرده از طرف آقایان جواد ابیکچی ومحمد باقر افشاریان باینجانب اکبر اربابی واگذار شده چون مفقود گردیده هرگاه سفته‌های مزبور دردست دیگری جز اینجانب ظاهر شود ازدرجه اعتبار ساقط واز پرداخت وجه خودداری شود .
اکبر اربابی
آ۱۹۱۹۳

۵۰۰ ریال مژدگانی

شب ۱۸ ابان بین کیلو متر ۱۰۰ و ۱۴۰ قزوین گیف دستی بزرك مردانه محتوی دسته کلیدهای متعدد واسناد واوراقی که بدرد احدی نمی‌خورد از اتومبیل افتاده جوینده گیف رالطفا بنشانی طهران سه‌راه امین حضور کوچه معاون السلطان یاقزوین خیابان فردوس احمد امیر شاهی تحویل داده ومحتویات دیگر آنرا باضمام ۵۰۰ ریال مژدگانی دریافت دارد .
آ۱۹۱۹۲۹

دوره دوم کلاس دکلاماسیون
«فن بیان»
زیر نظر هنرمند محبوب
خانم مهین دیهیم
اول آذرماه در
حرفه فرهنك
تشکیل میگردد برای نام نویسی تا آخر آبان مراجعه شود. شاهرضا دروازه دولت مقابل سعدی
۱ـ۵ آ۲۸۸۰۰

آهن ورق آلمانی مخصوص‌ترانسفور ماتور وارد شد .
نماینده انحصاری شرکت تهرانشر- خیابان سعدی تلفن ۳٤۳۵۳ و۳۰۲۱۱۵
آ۲۹۰۵۰ آگهی مصور

آگهی حصر وراثت

بتاریخ ۱۷و۷و۳۷ بانو معصومه ـ حاجی بابا بشناسنامه ٦ حوزه تهران از دادگاه بخش تهران درخواست گواهی حصر وراثت نموده که بشعبه اول ارجاع و بشماره ۱۵۸۶و۳۷ ثبت گردید و چنین توضیح داد که مرحوم فتح اله قرائتی شهرضائی بشناسنامه ۱۳٤۰٦ حوزه یك شهرضا درتاریخ ۳و۱۱و۳٦ در تهران اقامتگاه دائمی خود فوت شده و ورثه منحصر آنمرحوم عبارتست از متقاضیه زوجه دائمی و علدی بشناسنامه ٤۳۱ حوزه ۲۲تهران و بتول بشناسنامه ۱۳۱۳ حوزه یك تهران وایران بشناسنامه ۲۱۰٤ حوزه ۲۲ تهران دخترانو حبیب‌اله‌بشناسنامه ۱۳٦۰ حوزه۱۰تهرانو اکبربشناسنامه ۲۰۰ حوزه۲ تهران پسران متوفی اینك با انجام تشریفات مقدماتی‌مراتب سه نوبت پی در پی ماهی یکمرتبه در روزنامه رسمی کشور شاهنشاهی و یکی از جراید محلی آگهی میشود تا هر کس‌اعتراضی‌داردویا وصیت‌نامه‌ای از متوفی نزد کسی باشد از تاریخ نشر اولین آگهی ظرف سه ماه‌بدادگاه لدیم دارد والا گواهی صادر میشود و نیز هر وصیت نامه جز رسمی ر سری که بعد از این موعد ابرازشود از درجه اعتبار ساقط و بلااثر خواهد بود .
دادرس شعبه اول دادگاه بخش تهران
یزدانفر

دکترهای متخصص در امرض داخلی

دکتر ابوالحسن منوچهری تائینی
متخصص امراض داخلی کودکان شهرستان کرج ـخیابان پهلوی

دکترهای متخصص درامراض زنان

دکتر کیقباد کاوسی
متخصص بیماریهای زنان زایمان مخترع تکنیك پلاستیکی برای درمان نازائی ازامریکا نشانی شاهرضاـمقابل ایرانشهر پذیرائی عصرها

دکترهای متخصص درامراض سرطان

دکتر رحمنیان
استادکرسی سرطان دانشکده‌پزشکی نشانی آزمایشگاه دکتر رحمتیان‌خیابان پهلوی روبروی کافه شهرداری کوچه بشن تلفن ٦۵۹۹٦

دکتر سهیل مجد
رئیس درمانگاه جراحی دانشکده پزشکی جراح انستیتو سرطان اوقات پذیرائی بعدازظهرهاخیابان جمشیدآباد شمالی تلفن ٤٤٦۸۰

دکترهای متخصص‌درمجاری ادرار وتناسلی

دکتر محمد رضا مسند
خیابان سعدی بالای بیمارستان‌امیر اعلم تلفن ۳۲۳۹۲ پذیرائی ٤ تا ۸ بعد از ظهر .

دکتر دانشگر
امراض مقاربتی جلدی تناسلی و مسنی امراض‌زنانه ونازائی خیابان سپه مقابل بستخانه .

دکتر ا ـ پولوسا
متخصص بیماریهای مقاربتی مجاری ادرار و تناسلی پذیرائی صبح وعصر خیابان فردوسی شمالی مقابل‌خیابان کوشك کوچه صادق تلفن ٤٦۵۸۹

دکتر صادقی
درمان قطعی سوزاك حاد و مزمن در مدت خیلی کوتاه پذیرائی عصرها خیابان ری اول‌صدرالاشراف

دکتر معانی
امراض مقاربتی ـ مجاری ادرارامراض زنانه وسستی خیابان فردوسی مقابل بانك‌ملی‌ایران

دکترهای متخصص درجهاز هاضمه

دکتر رفیعی
متخصص بیماریهای جهاز هاضمه از دانشگاه پاریس
معده ـکبد ـرودمه بذیرائی ۳تا۸ بعد از ظهر خیابان جامی اول کوچه پاریس

دکتر محمد دادخواه
علاج چاقی و لاغری - ضعف قوا با برق ترك نریاك ومرفین درپنج روز اول لاله‌زار ازطرف میدان سپه تلفن ۳۸۱۷۰

پزشك مارتین مانولیان
مزمن وتازه امراض جلدی‌مخصوصا اگزما مزمن ـمرض غش وضعف باه کاملا در مدت قلیلی معالجه مینماید
آدرس ـچهار راه کنت خیابان منوچهری کاشی ۱۷۹

بیوهرین
بزرگترین کشف جهت رویاندن و جلوگیری از ریزش مو ، کچلی‌وموخوره شرکت بیوهرین : شاهرضا مقابل کافه شهرداری پذیرائی مجانی ۸ـ٤ بعد از ظهر .

آموزشگاهها

آموزشگاه عالی خیاطی (انستیتو فرهنك)عالیترین مرکز تعلیم خیاطی گلسازی ،ماشین نویسی‌با امتیاز رسمی وزارت فرهنك
حسن‌آباد مقابل آتش‌نشانی

آموزشگاه ربانی
آموزشگاه ماشین نویسی‌ربانی شاه آبادازهر حیث مورد اطمینان است تلفن ۳۷۱۳۵

ماشین نویسی کشور
خیام مقابل پارك شهر با اسلوب ده انگشتی .

رانندگی
میخانیداسلوب صحیح رانندگی‌و میکانیکی را در کجا میآموزند فقط در هنرستان فنی پرستو گمرك شاهپور تلفن ۲۳۹۱٦

آرایش وزیبائی

سالن‌آرایش وزیبائی الباتلفن٤٦۷۸۵ تحت‌نظر مادام هوانسیان و متخصص ایتالیائی . شاهرضا جنب لوان تور

آگهی استخدام

ماشین نویس لاتین که به زبان فرانسه آشنائی نسبتا کامل‌داشته باشد (تندنویسی بداند ارجح است) مورد احتیاج است داوطلبان به‌بانك رهنی ایران (دفتر شرکت لوازم ساختمان) مراجعه نمایند .
دفتر شرکت لوازم ساختمان
۱ـ۲ آ۲۴۹۳٤

راهنمای پزشك

دکترهای متخصص دراعصاب

دکتر حکیمی
رزیدنت سابق بیمارستان آلبرت انیشتین نیویورك دارای‌جدیدترین وسائل الکتریکی
نشانی ۰ دروازه دولت مقابل پمپ بنزین تلفن ۳۳٦۰۲ پذیرائی از۴تا۷ بعد از ظهر

دکتر عبداله یغمائی متخصص در بیماریهای داخلی کودکان پذیرائی ٤ تا ۸ بعد از ظهر نشانی تجریش خیابان شهرداری تلفن مطب۸٤٦۳۱ منزل ۸٤۳۱۰

دکتر مسعود امینی
معالج بیماریهای داخلی- زنان و کودکان با بیست و دو سال سابقه طبابت ـمعالجه قطعی بیماریهای: روماتیسم- سیاتیك- چاقی مفرط درد اعصاب- فلج وسستی اعصاب بوسیله الکترو فیزیوتراپی باوسائل مدرن آلمانی اشعه ماوراء بنفش و مادون قرمز و ماساژهای طبی- شاهرضا- جنب سفارت هندوستان تلفن ٤٤۷۱٤

دکتر حسن پزشك‌زاد معتادین شیره مرفین والکل راباتقویت بنیه‌وعوارض مزاجی معالجه میکندخیابان ری کوچه آبشار مقابل داروخانه ابن‌سینا تلفن ۵۱۵٤۱ .

دفترخانه های درجه یك تهران

دفترخانه ۱۲٤ جلال‌زرین خیابان سعدی روبروی ایران تور تلفن۳۲۱٦۵
دفترخانه اسناد رسمی ۱۳۹
رضا عاصم گرگان چهارراه معیشیه تلفن ۳۵۸۳٤

دفترازدواج ۲۳ وطلاق ۲٤ شمال شهناز خیابان امین‌الدوله ایستگاه گلچین تلفن ۳۰۲۲٦۹جعفری ابهری

آژانسهای معاملاتی

باررتاسی مجد
شاه آباد اول ظهیرالاسلام تلفن ۳۲۵۲۳ بورس معاملات املاك‌واراضی

کافه رستورانها

همه شب از برنامه‌های کافه‌رستوران باستانی بهشت تهران آوازبانومهوش و رقص عربی بانو سامیه‌وآکروبات‌بانه سیمرا و رقص های فرنگی مسیو سینا و مادام کوپا و رقصهای شرقی وکردی و هندی بانو سوسن‌وجینالولو استفاده فرموده میز را قبلا رزرو فرمائید .
نشانی خیابان شمیران بهشت‌تهران تلفن ۳٤۹۷۰

صاحب‌امتیاز و مدیرمسئول: عباس مسعودی
جای اداره خیابان خیام چاپخانه اطلاعات

تعمیرات در منازل

تعمیرات رادیو-رادیوگرام-ضبط‌صوت ویخچال تحت نظر مهندس‌تحصیل کرده اروپا در منازل تلفن ۵۲۱۲٤

خیاطی

مدیر دوزندگی سلوك پس‌از یکسال تحصیل درالمان و گرفتن دیپلم عالی خیاطی بتهران مراجعت نموده است لاله‌زار مهران تلفن ۳۳۰۳٦

آگهی انتخاب بازرس درشرکت سهامی نساجی ایران ثبت شده بشماره ۳۱۰۳ باسرمایه ۵۰۰و۵۰۰ر۵۸٤ ریال
طبق نامه شماره ۸٤۷۷ مورخه ۱ر۸ر۱۳۳۷ پیوست مستخرجه از هفتصدوسی و نهمین جلسه مجمع عمومی مورخه ۱۳ ر۷ر۳۷ شرکت ها و بنگاههای تابعه سازمان برنامه آقای مهندس مرتضی معتمدی‌بسمت بازرس شرکت بجای آقای نصرالله شریفی که بازنشسته شده انتخاب گردیده اند .
رئیس اداره ثبت شرکتها و علائم تجارتی واختراعات‌مهدی‌نراقی
۲ـ۱ آ۲۸۹۵٦

عمران کیلومتر ۲ جاده مخصوص

خیابان طباطبائی و حوالی آن

درتعقیب جلسه ۲۷ مهرماه ازکلیه مالکین محترم‌جهت تصویب اساسنامه شرکت دعوت مینمایدکه ساعت ٦ بعدازظهر سه‌شنبه بیستم آبان درمنزل جناب آقای‌دکتر محمود نجم‌آبادی حضور بهمرسانند ضمنا حسابی بشماره ۱۲۳۱٦۱ دربانکملی شعبه شاهرضا میدان ۲٤ اسفند بنام «شرکت سهامی آبیاری وعمران شمالغرب» مفتوح وآقایان مالکین میتوانند بمنظور خرید سهم فعلا برای هرمترمربع زمین۷ریال باین حساب پرداخت فرمایند .
خیابان سفارت‌فرانسه نرسیده بچهارراه امیراکرم کوچه زیبا
تلفن ٤۰٤۳٦ ـ ٤۰۰۵۷ دکتر صالح عموم
آ۱۸۹٤۷ ۱ ـ ۲

آگهی قبول داوطلب

دانشسرایعالی برای کلاسهای شبانه هریك از رشته های فیزیك شیمی ـطبیعی- ریاضی- زبان انگلیسی تعداد ۳۰نفر از طریق‌مسابقه داوطلب می‌پذیرد .
داوطلبان بایدواجدتمام شرایط داوطلبان ورودی بدانشسرایعالی باشند .تاریخ ثبت نام برای مسابقه از ساعت ۸صبح روز دوشنبه ۱۹ آبان۳۷ شروع وتاساعت ۷بعداز ظهر روز جمعه ۲۳آبان ۳۷ خاتمه میبابد .ثبت نام در ساختمان شماره ۲دانشسرایعالی واقع در خیابان پهلوی انجام میشود .
سایر شرایط در موقع ثبت نام باطلاع داوطلبان خواهدرسید .
رئیس دانشسرایعالی ـ دکتر بیانی
۱ـ۳ آ۲۸۸۷۰

ظلمتی که شبها بر طرف میشود

ازپنجره‌هائی که شبها ماوراء آنرا سکوت وخاموشی فرامیگرفت اکنون روشنائی بخارج می‌تابد

فعالیت امیدبخشی برای زندانیان وزنان منحرف آغازشده

روی نیمکتها از کودکان خردسال گرفته تامادرانی که همسالهای آن کودکان را درآغوش دارند وپیرزنهائی که صاحب دخترهائی بسن آن مادرها هستند درکنار یکدیگر با دشمن بزرگ خودو جامعه مبارزه میکند وتصمیم به‌بینا شدن گرفته‌اند .

– خواهر جون ترو خدا این بچه منو نگهدار برم پای تخته .

– بده بمن خواهر ، ولی ماشاءاله این طفلك که زبون بدهن نمیگیره.

– چکنم خواهرجون ، آخه خونه که کسی نیست بچه‌رو بزارم‌پیشش بخاطر این‌بچه هم که نمیشه ازاین نعمتی که خدا برای ما رسونده استفاده نکرد ، مگه تا چقدرمیشه میون اینهمه مردم بافهم و شعور اینجور کورو بیسواد موند .

این جملاتی بودکه بین دو نفر زن در یکی‌از کلاسهای شبانه مبارزه با بیسوادی ردو بدل شد . زن بچه‌دار کودك خودرا بدست همکلاسش سپرد وپای تخته رفت و بدستور معلم‌روی آن با خط‌کج ومعوج نوشت « سواد بزرگترین نعمتهااست » در همین‌موقع‌ناگهان صدای زنی‌که بچه اورا نگهداشته بود در کلاس پیچید :

–وای خدا مرگم بده ، این بچه کتاب منو تیکه‌پاره کرد .

شاگردان کلاس که‌از دختران خردسال تا پیرزنان ۵۰ و ۶۰ ساله در بین آنها دیده میشد سر خودرا برگرداندند واز دیدن این منظره که بچه بازیگوش زنی که پای تخته رفته بود کتاب زنی‌راکه بغلش کرده‌بود میان دستهای کوچك وظریف خود گرفته و داشت ورقهای آنرا پاره میکرد بخنده افتادند .

مادر بچه دوید و فرزند خود را گرفت و کتاب نیمه پاره و مچاله شده را از میان دستهایش درآورد و معلم به صاحب کتاب گفت«عیب نداره خانم ، من یك کتاب دیگه برای شما تهیه میکنم. خوب حالا همه همین جمله را روی کاغذ بنویسید : سواد بزرگترین‌نعمتها است .

***

چندی است که‌در شهر تهران و سایر شهرستانهای ایران از شیشه و پنجره‌هائی که شبها در ماوراء آن جز تاریکی غلیظ چیزی بچشم نمیخورد روشنائی به کوچه وخیابان می‌تابد . این پنجره ها متعلق به مدارس است که قبلافقط روزها درآن‌درس میخواندندوشبها سکوت و خاموشی محوطه‌اش را فرامیگرفت‌ولی حالاوضع‌عوض‌شده‌و شبها زن ، مرد، بچهٔ بزرك، پیر و جوان در این کلاسها جمع‌میشوند وبااجتماع آنها دوجورنوردرخشیدن میگیرد،یکی همان نور چراغ برق که اطاق را روشن میکند و دیگری نور معرفت که بمغز این آدمهای جورواجور که پس‌از فراغ ازکار روزانه باوجود خستگی بمیل خود آمده و روی نیمکتها نشسته‌اند می تابد .

واقعه‌ایکه در بالا خواندید در یکی‌از همین کلاسهای شبانه‌مبارزه با بیسوادی اتفاق افتاد اما منظور از ذکر این واقعه آن نبود که بچه یك زن کتاب دیگری را پاره کرد بلکه نظر این بود که برای خوانندگان ما تشریح شود امروز مردم تاچه حد به اهمیت سواد پی برده‌اند و برخوردار بودن‌از آنرا تاچه اندازه ضروری میدانندبطوری که حتی آنها که تا بحال از این نعمت بهره مند نبوده‌اند به‌اهمیت آن واقف شده‌اند و با تمام مشکلاتیکه دارندوفکرنان‌درآوردن وسایل‌آسایش همسررا روبراه‌نمودن بروبچه هارا سیر کردن وپوشاندن و غیره و غیره که بین آنها ودانش آموزان مدارس روزانه از زمین تا آسمان اختلاف شرایط ایجاد می کند میآیند و روی نیمکت پهلوی یکدیگر می‌نشینند و همه با هم مینویسند سواد بزرگترین نعمتها است .

نتایج سرشماری عمومی تهران حاکی بودکه ازمیان هر صدخانوار در شهر تهران فعلا ۸۶ خانوار یکنفر باسواد وجود داردو بدیهی است که این نسبت در شهرستانها ودهات خیلی کمتر و یاس انگیز تر بوده‌است .

ولی براثراین جنك شبانه باجهل رقم بالاوارقام مشابه آن بکلی زیرورو شده وروز بروز هم‌زیرو رو ترخواهدشد .

زیرا اکنون تنها درتهران ۳۶۴ آموزشگاه شبانه دایراست که در آنها در حدود سی‌وپنج هزار نفر زن‌ومرد به تحصیل مشغولند وپیش بینی میشود که تعداد نوآموزان‌در آخر سال تحصیلی به۶۰٫۰۰۰ نفر برسد .

درشهرستانها تاآخر مهر ماه در حدود چهارصد هزارنفر درکلاس های شبانه مشغول تحصیل شده‌اند وانتظار میرود عده نو آموزان در سراسر کشور تاآخر سال از نیم میلیون نفر تجاوز کند .

برنامه پنجساله

وزارت فرهنك برای پیشرفت مبارزه بابیسوادی یك برنامه‌پنجساله طرح کرده که بموجب آن درسال ۱۳۴۱بایستی یك میلیون وصدهزار نفر نوآموز در ۴۱هزار کلاس مشغول تحصیل باشند .اعتباراینکار هم‌اکنون پنجاه میلیون ریال است درسال ۱۳۴۱به ۳۲۵میلیون ریال خواهد رسید .

جمع کثیری ازکسانیکه از سه سال پیش درکلاسهای شبانه‌مشغول تحصیل شدنداکنون دارای سواد خواندن ونوشتن‌بوده‌وبعبارت دیگر تقریبا جزو با سوادها درآمده‌اند و امسال برای‌آنها کلاس پنجم وششم شبانه باهمان کتابهای کلاسهای روزانه دایر شده وپس ازطی این کلاسها موفق‌بدریافت گواهینامه ششم ابتدائی میشوند .

نور معرفت درظلمت زندان

یکنفر پاسبان بادسته کلیدی که دردست داشت درسلولهای زندان راباز کرد ودوپاسبان دیگرزندانیان رابخط‌نموده‌وباطاق بزرگی‌بردند.

یکی‌از زندانیان بدیگری‌میگفت «اصغر آقا ،بجون تو اگه از اول اینکار وبرای ماکرده بودن و یا بعقل‌خودمون رسیده بودوفکری به حالمون میکردیم حالا این وضع و حال‌و روز ونداشتیم وبرای خودمون آدمی بودیم »

اصغر آقا هم جواب داد «آره محمود آقا راسی میگی . ولی عیب نداره، بالاخره ماهی رو هر وقت از آب بگیری تازس . توکه حالاسواد دارای‌ومیتونی‌اونجاروبخوبی که‌نوشته «زگهواره‌تاگور دانش بجوی ».

اینهم یکی از کلاسهای مبارزه‌با بیسوادی بودکه برای زندانیها دایر شده ووزارت فرهنك معلم ولوازم تحریر وکتاب مجانی به‌آنهامیدهد که بتوانند ازاین اوقاتی که بعنوان مجازات اعمال خلاف‌قانون سابق خود باید درپشت دیوارهای‌زندان بگذرانند برای پی‌ریزی سعادت آینده خویش استفاده کنند .

خوشمزه اینجاست که درهمان محوطه ،پاسبانهای بیسواد هم کلاس مبارزه بابیسوادی دارند و ضمنادر سربازخانه‌هاو پاسگاههای‌ژاندارمری نیز کلاسهای مزبورتشکیل شده .

نجات دردام افتادگان

عده‌ای زن که‌اغلب‌آنها جوان‌بودند بالباسهای رنگارنك و آرایشهای نسبتا تند در سالنی واقع در جنوب شهر روی نیمکتها نشسته ومنتظر برنامه‌ای بودند که میبایستی برای آنها اجرا شود .

یکی اززنها بمردی که در گوشه کلاس ایستاده بود گفت .

–آقای دکتر ،خداپدر تونوبیامرزه که دارین دست‌مارو میگیرین واز این منجلاب‌بدبختی بیرون‌میکشین من‌اگه‌ازموقعی که‌یك‌دختر کوچولو بودم روی‌این نیمکتها نشسته بودم حالاانقدر بدبخت وبیچاره نبودم .

حالا هم‌یك آقای خوب ومهربونی بمن‌قول داده که‌اگه سواد داربشم دستمو بگیره واز اون‌جای کثیف بیرون ببره وبرای خودش عقدکنه.

اینهم کلاس مبارزه‌بابیسوادی‌بود که توسط شورای زنان و باکمك وزارت فرهنك ووزارت بهداری‌برای زنان منحرف تشکیل شد.

باین‌ترتیب درکشورما درتاریکی شب ظلمت جهل دارد بر طرف می شود وکورهای معنوی‌شفامی‌یابند وبا چشم بینا بدنیا نگاه میکنند.

«بارك‌اله ،خوب جواب‌دادی ،معلوم میشه درست روخوب یادگرفتی» این جمله‌ای بودکه وزیر فرهنك در کلاس شبانه مردها به‌شاگردی که‌شاید ازخودش‌مسن‌تر بود گفت

از چهارگوشه تهران

یك‌عروسی بیسابقه بهمت مردی نیکوکار

دیشب پرورشگاه اردکانی واقع درسه راه‌ضرابخانه‌ازدواج داوطلبانه یك دوشیزه آذربایجانی بنام لیلی عابدی رابااسمعیل شمالی که جوانی دانشمند وفاضل ولی باکمال تاسف از هردو دست وپافلج است جشن گرفت دراین جشن افراد و شخصیت‌های مختلف شهر تهران باشرکت خود ثابت نمودند که‌مردان خیرو نیکوکاری درکشور مافراوانند شهردار تهران باحضور خود جای خالی پدر ومادر عروس وداماد را پرکرد وضمن دلجوئی ازعروس و داماد وعده داد که برای درمان جوان از طرف شهرداری کمك می‌شود که اورا بامریکا بفرستند وچکی‌نیز بمنظور تکمیل وظیفه سرپرستی خود تحویل آنان نمود .دراین جشن هنرمندان نیز شرکت داشتند و بانوان مرضیه والهه وشمس افتخارا برنامه اجرا کردند واما اساس این جشن از آقای اردکانی بود که پس‌از اطلاع یافتن از وضع این دودلداده بفکر تامین زندگی آنان افتاده ودرس بزرگی بسایرثروتمندان کشور داده است .عروس دختر زیبائی از اهالی آذربایجان است وداماد درحالیکه برروی یك چهارچرخه حمل می‌شد درکنار عروس قرار گرفته بود .هردو بالبخندهای پر ارزشی از مدعوین پذیرائی میکردند

گواینکه در یك طرف مجلس هم کودکان پرورشگاه بانظم "خاصی‌صف کشیده بودند که‌درپذیرائی ازمدعوین بااردکانی وعروس وداماد همکاری می‌کردند .

خبرنگار ما درپایان جشن با عروس وداماد وخانواده او مصاحبه نمود .

داماد میگفت :من فعلا ۲۳ سال دارم درسه سالگی پدرم مرد ودر سن ۱۵ سالگی بعلت ابتلاءبمالاریا وعدم دسترسی بدرمان سلامتی خود رااز دست داده‌ام ومادرم بارختشوئی مرا تاروزیکه آقای اردکانی بسراغم آمد اداره کرده‌است فعلا بآینده کاملا امیدوار هستم .

عروس –بزبان –. ساده‌اظهار داشت من در پیش این آقا درس میخواندم او مطالبی گفت من درك کردم ومن نیز مسائلی طرح کردم او فهمید چکیده این دو استنباط راوقتی بررویهم‌گذاشتیم این‌ازدواج پی‌ریزی شد .عروس بقران سوگند یاد کرد که از شوهر فلج خود تا ابد نگاهداری کند وگفت من هرگز نمیتوانم آن عاملی راکه مرا وادار برضایت باین امر کرده برای شما توجیه کنم زیرا تصور میکنم این عامل برای اولین بار در زندگی بشر وآنهم در من بوجود آمده است .

داماد مفلوج برروی چهارچرخه، درکنار عروس فداکار وراضی

پدر دختر

الهوردی عابدی گفت هفت سر عائله دارم مدتها است که میرشریف از هم ولایتی‌ها وچندین نفر دیگر مصرانه بخواستگاری دخترم آمدند هرچه تلاش کردیم لیلی رضایت‌نداد آخر ناراحت شدم واز او خواستم که فکری برای هفت سر عائله‌بکند وباین خواستگاران جواب دهد و بالاخره وقتی راز خودرا بامن در میان گذاشت درجای خشك شدم مدتها اورا آزار دادم وضع این جوان رابرایش تشریح کردم وعاقبت این کار راتوجیه نمودم تنها جوابی که داد این بود من باو دلبستگی دارم وباید تاآخر عمر بااو باشم.

هنرمندان سیاه پوست در تالار فرهنك

دیشب دومین برنامه آوزاهای کوارتت گروه هنری «دروازه‌طلائی » درتالار فرهنك اجرا شد .

دربرنامه دیشب خوانندگان سیاهپوست قطعات (من‌وبرادر روحانی «بیل» –آنطرف رانگاه کن –شدرخ)وقطعه دیگر از سرودهای مذهبی سیاهپوستان وآوازهای محلی امریکائی را اجرا کردند که‌پس‌از اجرای هرقسمت باابراز احساسات شدید حضار مواجه میشدند .

محصول جدید لندن

سوپ غلیظ .

باهمان مزه‌مطبوع سوپ کروس اندبلاکول بااین تفاوت که مقدار محتوی هرجعبه دوبرابر آن است . هم‌الساعه‌یك جعبه خریداری‌فرمائید وبخاطر داشته باشید که انواع سوپ های کارخانه کروس‌اند بلاکول هرروز ازطرف عده‌ای از کارشناسان رسمی مواد غذائی درلندن مورد آزمایش قرار میگیرد .

CROSSE & BLACKWELL

Ten-o'clock-Tested Family Foods

Soho Square, London

فروش جزئی وعمده

فروشگاه صرافیان خیابان منوچهری تهران

لطفا یادداشت فرمائید

برنامه امروز

در انجمن ایران شوروی

ساعت ۶ سخنرانی آقای سناتورجم

برنامه فردا

در انجمن ایران آمریکا

ساعت۷ کنسرت خانم «جون رمزی»

در انجمن ایران آلمان

ساعت ۸فیلم برلین یالاد

نماینده ایران در کنفرانس پرستاران آسیا

هم اکنون کنفرانس پرستاران کشور های آسیائی با شرکت نمایندگان کلیه کشور های‌آسیائی در شهر دهلی تشکیل میباشدخانم ریاحی بنمایندگی اداره پرستاری ایران در این کنفرانس شرکت دارد.

تلویزیون

برنامه امروز تلویزیون‌ایران که هر روز از ساعت ۶ تا ۹ونیم ازفرستنده تلویزیون ایران پخش میشود.

ساعت ۱۸–سرود شاهنشاهی‌افتتاح برنامه

» ۱۵–۱۸ داستان کودکان
» ۳۰–۱۸ برنامه خردسالان
» ۱۹ تدریس زبان انگلیسی
» ۳۰–۱۹فیلم یکه سوار
» ۲۰ موسیقی ایرانی(سلو)
» ۳۰–۲۰ اخبار
» ۴۵–۲۰ فیلم ورزشی
» ۲۱ بحث‌روانشناسی
» ۳۰–۲۱ پایان

انتخاب اعضاء انجمن همکاری خانه ومدرسه دبیرستان‌ادیب

بدعوت آقای اقوامی رئیس دبیرستان ادیب اولیاء دانش‌آموزان جهت تشکیل انجمن خانه ومدرسه درمحل دبیرستان حضور یافتند.

ابتدا آقای اقوامی ضمن نطق افتتاحیه خود ازفعالیت انجمن درسال گذشته سپاسگزاری نموده واظهار امیدواری‌کرد که هیئت رئیسه انجمن درسال جاری اقدامات مؤثری در راه پیشرفت امور تحصیلی و تکمیل نقائص دبیرستان بنماید. سپس اخذ رای برای انتخاب هیئت رئیسه جدید انجمن بعمل آمد درنتیجه آقایان سلیلی، مهدوی، مهرآئین، باباشاهی، سرهنك اخگر وعندلیب بسمت هیئت مدیره انجمن و آقایان دکتر فیاض منش، دکتر سراج محمدیان، محیط پور، روفه، سرهنك عقیلی بسمت اعضاء انجمن انتخاب شدند.

۹ میلیون کیلو گوشت ذخیره

امروز یك مقام مطلع شهرداری تهران بخبرنگارما گفت: شهرداری تهران جهت انجام ساختمان سردخانه مورد لزوم تهران احتیاج بمبلغ ۳۰ میلیون تومان خواهد داشت.

حداقل گنجایش سردخانه تهران باید ۹ میلیون کیلو گوشت برای مدت سه ماه باشد زیرا هرروز درتهران درحدود ۱۰۰ هزار کیلو گوشت بمصرف میرسد.

باایجاد سردخانه مورد لزوم از زیان شرکت گوشت در فصل‌سیاه بهار وهمچنین از نایابی گوشت در تهران جلوگیری خواهدشد.

مشکل عبورومرور ازخیابان تخت‌جمشید

چون کارخانه برق جدید «آلستوم» باتمام رسیده وبزودی استفاده ازآن صورت خواهد گرفت.

اداره برق برای استفاده از این نیرو فعلا برق را ازکارخانه جدید بمحل کارخانه قدیم منتقل خواهد ساخت وبرای این منظوربنگاه‌مستقل برق بشهرداری تهران واداره راهنمائی اطلاع داده‌است که‌بایدخیابان تخت جمشید وقسمتی از خیابان شاهرضا را حفر نماید. مطابق این برنامه کشیدن این کابل مدت ۲۸ هفته طول خواهد کشید.

چون این موضوع اشکالات بزرگی برای عبور ومرور مردم و اتومبیلها ایجاد خواهد کرد وحفر کانال وخارج کردن خاك آن مقدار زیادی از خیابان را مسدود خواهد ساخت مقرر شده است که اداره برق باید برای عبور ومرور بتعداد کارگران افزوده وآنهارا بسه قسمت تقسیم نماید تادر تمام بیست وچهار ساعت کار ادامه یافته و زودتر به انجام برسد.

همچنین مدیر کل امور شهر نیز تذکر داده است که در بعضی از نقاط وچهارراههای مهم باید کارگران بانصب پل مخصوص درزیر زمین بکار ادامه دهند ومانع عبورومرور وسائل نقلیه نشوند.

رادیو

برنامه رادیو ایران در ۲۴ ساعت آینده‌که باامواج‌کوتاه ردیف ۳۱ متر و۷۵ متر و موج متوسط ردیف ۳۳۵متر پخش میشود.

واز ساعت ۴ بعداز ظهر بجای ۳۱ متر روی موج ۴۹ متر پخش میشود.

روز سه‌شنبه

بخش سوم

ساعت۰۳–۱۷ وعده‌مادر ساعت ۵وسه دقیقه

» ۰۳–۱۸–برنامه جوانان
» ۳۲–۱۸ آواز زهره وسیما
» ۱۵–۱۹ آواز رشیدی
» ۳۰ –۱۹ برنامه ارتش
» ۰۳–۲۰سیاحت در جهان دانش
» ۳۰–۲۰ آواز شاپوری
» ۲۱ اخبار
» ۳۰–۲۱ ارکستر ویژه
» ۲۲ داستان شب
» ۱۵–۲۲ موسیقی رقص

روز چهارشنبه

بخش اول

ساعت ۲۷–۵ سلام‌شاهنشاهی‌شیپور بیداری

»۰۳–۶ ورزش سبك
» ۱۳–۶نواهای بامداد
» ۲۵–۶جهان ورزش
»۳۰–۶شادی امید «اندررز و موزیك»
» ۷ اخبار
» ۸ خانه وخانواده
» ۰۳–۸زن‌وزندگی
» ۳۲–۱۱ موسیقی محلی
» ۰۳–۱۳ ساز سلو
» ۳۰–۱۳آواز دلکش
» ۰۳–۱۴ گنجینه‌های جاودانی هنرایران
» ۳۰–۱۴ اخبار
» ۱۵–۱۵ موسیقی بدون آواز ایرانی
» ۰۳–۱۶ مراسم قرعه کشی بلیت‌های بخت‌آزمائی‌ملی

ضمنا همه روز رادیو ایران ابتدا هرساعت بمدت ۳ دقیقه ۱۷ بخش خبر پخش میکند .

پیشه‌وران معاینه میشوند

طبق برنامه‌ای که از طرف‌وزارت بهداری تنظیم‌شده‌است کلیه‌پیشه‌وران تحت معاینه مامورین بهداشتی‌قرار خواهند گرفت وپس از معاینه‌برای آنان گواهینامه تندرستی صادر خواهد شد در هفته گذشته ۴۰۶ نفر از پیشه‌وران معاینه و باخذ گواهی تندرستی نائل شدند.

سمپاشی اماکن عمومی

امروز سخنگوی وزارت بهداری گفت ازامروزمامورین اداره‌بهداشت شروع به بازدید اماکن عمومی از قبیل مهمانخانه‌ها– مسافرخانه‌ها و حمامهای تهران نمودند در این بازدید از نظر بهداشتی اماکن مزبور سمپاشی گردیدند.

حرارت مطبوع بخاری کلمن استراحت شما را بکمال میرساند
کلمن
شاهکار صنعت بخاری است
لوکس
کم مصرف
بادوام
F. Leman

آ–۲۸۸۵۲

۲۴ میلیارد ریال از درآمد نفت

تاکنون تسلیم سازمان برنامه شده است ـ ۵۱۷ میلیون ریال ازدرآمد سازمان برنامه طی هفته گذشته بمصرف کارهای کشاورزی وآبیاری رسیده است

آخرین آماری که از طرف سازمان برنامه منتشر شده حاکی است که‌از محل عواید نفت ۲۴ میلیارد و ۲۰۸ میلیون و ۸۰۰هزار ریال بسازمان برنامه پرداخت شده است.

جمع درآمد سازمان برنامه از محل عواید نفت ووام و غیره ۳۳ میلیارد و ۷۷۷ میلیون ریال و۶۳۳ هزار ریال بوده که از مبلغ مزبور ۳۳ میلیارد و ۲ ۳میلیون و ۹۳۷ هزار ریال توسط دستگاههای تابعه سازمان برنامه ووزارت خانه ها و غیره بمصرف رسیده است.

بموجب این آمار جمع موجودی و درآمد هفته گذشته سازمان برنامه یك میلیارد و ۷۲۳ و ۱۲۰ هزار ریال که‌ازآن مبلغ طی هفته ۵۱۷ میلیون‌و۶۷۶ هزارو ۳۹۶ ریال بمصرف امور کشاورزی و آبیاری رسیده واز این مبلغ ۵۰۹ میلیون و ۸۴ ۸هزار و ٤ ریال‌توسط دستگاههای تابعه سازمان برنامه و ۷میلیون و ۷۹۲ هزارو ۳۹۲ریال توسط وزارتخانه‌ها و دستگاههای غیر تابعه بمصرف رسیده است.

برای راه‌سازی و تکمیل وسایل مخابراتی و بند سازی و خرید وسائل راه آهن طی هفته ۱۶۷ میلیون و ۲۶۲ هزار و ۵٤٦ هزار ریال مصرف شده که ۱۲۰ میلیون و۸۵۷ هزار و ۹۷۵ ریال آن‌توسط وزارتخانه‌ها و موسسات غیر تابعه‌و بقیه توسط دستگاههای تابعه‌سازمان برنامه مصرف گردیده است.

در امور صنعتی دستگاههای‌تابعه سازمان برنامه ۲۵۳ میلیون و۶۳۲ هزار و ۹۱۰ریال‌بمصرف رسانده‌اند وبرای کارهای مربوط به ساختمان دبستان و دبیرستان و بیمارستان‌و تامین برق و آب و اسفالت ۳٤ میلیون ۶۸۹ هزار و ۱۱۰ ریال مصرف شده که۲۱ میلیون و ۵۰ هزارو ۵۵۹ ریال آن توسط‌وزارت خانه‌ها و سازمان های غیر تابعه و بقیه توسط موسسات وابسته‌سازمان برنامه خرج شده است.

بموجب همین آمار هزینه اداری سازمان برنامه طی هفته ۵میلیون و۳۳۷ هزارو ۵۹ ریال بوده است.

این پرداخت ها مربوط به هفتم‌تا سیزدهم آبان میباشد و موجودی سازمان برنامه در پایان آن۷٤٤ میلیون‌و ۶۹۶ هزار ریال بوده است. بدین ترتیب در حدود ۸٤ درصد اعتبارات مزبور توسط موسسات وابسته سازمان برنامه و ۱۶ درصد توسط وزارتخانه ها و موسسات غیر تابعه بمصرف رسیده است.

رکود بازار آهن آلات

نقش فروشندگان در رکود بازار

بازار تهران امروز وضع‌عادی وبارونقی داشت .خشکبار ـقماش‌ـ پنبه وپشم وضع خوبی داشت . آهن بازار سستی دارد .ولی یك قسمت این رکود وسستی مربوط به رکود فصلی است زیرا آهن درزمستان که کار ساختمانی کم‌است بازارراکدی دارد.اماقسمت‌اساسی‌آن مربوط‌بزمینه زیاداست‌ودراین‌مورد آلمانیها نقش حساسی دارند زیرا کلیه معاملات آلمانیها نسیه وبوعده های طویل میباشد ودر فروش هیچگاه بظرفیت بازار ایران توجه نمیکنند .کمیسرنرهای آلمانی هم وظیفه خودرا فروش هرچه بیشتر آهن بخاطر درآمد بیشتر ازاین مبلغ میدانند ومخاطرات این وضع تنها متوجه بازار مانیست بلکه‌بخود آنها نیز صدمه وارد می‌آید معهذا این سیاست فروش ادامه دارد و بازار آهن هم بموازات آن خراب وراکد است مظنه ارقام مختلف آهن تاآخر وقت امروز دربازار تهران بشرح زیر بود تیرآهن جورکیلوئی ۱۲٫۲۵ ریال نقد ۱۳ ریال بوعده قیمت سیف خرمشهر تنی۹۷دلار که درحدود ۷٫۵ تا۷٫۷۵ ریال خریداری شده میله گرد وجور ۱۲٫۵ ریال (سیف خرمشهر این‌رقم هم ۷٫۵ ریال است)نبشی جورکیلوئی ۱۵ ریال سیف خرمشهر آن تنی ۱۰۳ دلار ورق سفید دربورس‌نیست وخریدار کم دارد .ورق سیاه۲۱ ریال سیف خرمشهر ۱٤٫۵ ریال لوله سیاه ۱۷٫۵ تا۲۳ ریال لوله سفید ۲۳ تا۲۳٫۵ ریال سیف خرمشهر ۱۷٫۵ ریال .

اطلاعات اقتصادی

تشکیل یك شرکت صنعتی

یك شرکت کنسرو گوشت نیز امروز تشکیل شد

شرکتهائیکه امروز در تهران تاسیس شد عبارتند از شرکت‌صنعتی دریاکنار بامسئولیت محدودکه برای تاسیس کارخانجات تولیدی و وبهره‌برداری از آنها ووارد کردن ماشین آلات مربوطه تشکیل شده سرمایه این شرکت دومیلیون ریال برای مدت نامحدود است مدیریت شرکت بعهده آقای هرایرکارابطیان وبانواناهید ظفری میباشد شرکت دیگری که امروز تاسیس شد موسوم به شرکت تضامنی صنعتی آرزومان اوادیسیانس وپسر است که برای بهره برداری ازکارخانه انواع گوشت وکنسرو تشکیل‌یافته سرمایه این شرکت مبلغ شش‌میلیون ریال بمدت نامحدود استمدیریت شرکت بعهده آقایان آرزومان و کورك‌مارکارکاری اوادیسیانس میباشد درمقابل یك شرکت قدیمی نیزامروز منحل اعلام شد نام شرکت منحله شرکت نسبی خاورنو است که آقایان ستار عبادزاده علی‌پور و حاجی بابا مقصود یزدانی بسمت مدیران تصفیه آن انتخاب شدند .

برقراری روابط عراق وشوروی ومسئله خرما

نامه‌های وزارت بازرگانی به وزارت خارجه‌ووزارت کشارزی

عراق دربازارهای اروپای شرقی باخرمای ایران شروع برقابت کرده است

امروز اطلاع حاصل شد که پس از بر قراری روابط بین شوروی و عراق دولت عراق شروع بتوسعه روابط تجاری خود با این کشور و کشور های اروپای شرقی نموده و بخصوص برای خرمای خود بازاری در این کشور بدست آورده است.

بهمین جهت وزارت بازرگانی‌اولا باین فکرافتاده‌است که در بازارهای قبلی عراق بخصوص در انگلستان‌و آمریکا بازار جدیدی برای خرمای ایران وجود دارد یانه ودر ضمن وزارت بازرگانی طی نامه‌ای ازوزارت خارجه خواسته است که دراین زمینه مطالعه نماید وگزارش‌خودرا تسلیم وزارت بازرگانی کند .

همچنین امروز وزارت بازرگانی از وزارت کشاورزی سئوال کرده است که موضوع بازرسی و تهیه آمار واطلاعات خرما که برای‌تهیه آئین نامه خرما لازم است بکجا کشیده است:

خبر نگارما اطلاع میدهد که‌دولت عراق از چند سال پیش مرتبا با بهبود وسائل استاندارد خرمابازار های جدیدی بدست آورده وباایران در امر خرما بشدت رقابت میکندو اخیرا که روابط خودرا با شوروی بر قرار نموده توانسته است بازار بهتر ونزدیکتری نیز بدست آورد وبا خرمای ایران دراین بازار ها رقابت بکندبهرصورت‌اکنون باردیگر مسئله خرما توجه وزارت بازرگانی را بخود جلب نموده ولی معلوم‌نیست که نتیجه امر بکجا خواهد انجامید.

بیمه تاسیسات آبادان

مقامات کنسرسیوم میگویندکه کنسرسیوم درموردآتش‌سوزی احتمالی تاسیسات آبادان مسئولیتی ندارد

از طرف شرکت بیمه ایران مذاکرات مجددی برای بیمه کردن پالایشگاه نفت آبادان با دولت شروع‌شده‌است.

بدیهی است شرکت بیمه ایران به‌تنهائی قادربه‌بیمه کردن‌تاسیسات نفت‌جنوب نیست وحق بیمه آن نیز درسال بالغ برپنج‌تاشش‌میلیون لیره است.

مدیرعامل شرکت‌بیمه درمسافرت اخیر خود بخارج مذاکراتی با چند کمپانی جدید بیمه بعمل آورده تا باکمپانی‌های مزبورقراردادهای‌اتکائی منعقد نماید.

گفته میشود باامضای این‌قراردادها مقامات شرکت ملی نفت و کنسرسیوم بابیمه کردن تاسیسات نفت بطور اتکائی نزداین شرکت‌ها موافقت خواهد نمود . زیرا فعلا کنسرسیوم درمقابل آتش سوزی پالایشگاه وتامین‌خسارت‌آن‌مسئولیتی ندارد وبطوریکه مقامات کنسرسیوم اظهار میارند شرکت ملی نفت باید اقدام به‌بیمه این تاسیسات برای جلوگیری ازانهدام بنماید.

فرانسه در خرید پنبه تردید میکند

بازار پنبه تحت تاثیر خرید شوروی هاست

بازار پنبه تهران در هفته گذشته تحت تاثیر خرید روسها بود زیرا هنوز خرید اصلی راروسها انجام میدهند واحتمالا باوضع‌نا مساعدی که برای صدور پنبه باروپا وجود دارد روسها موفق‌شوند احتیاجات خودرا بطور کامل‌قبل از کشورهای دیگراروپا تامین نمایند وهمچنین کشورهای دیگر اروپای شرقی بزودی اقدام بخرید خواهند نمود .بازار بزرگ مادر فرانسه است که هنوز دولت فرانسه پروانه ورود برای پنبه صادرنکرده یك خبر از فرانسه حاکی است‌که دولت فرانسه در مورد خرید پنبه رعایت احتیاط زیادرا واجب‌میداند وپیش بینی میشود که بحران قماش نخی درماه‌های آینده‌گریبانگیر کارخانه‌های فرانسه هم بشود و این احتمال موجب شده است‌که دولت فرانسه ورود پنبه رامحدود کند .کارخانه‌های نساجی فرانسه هم اکثرا احتیاجات خودرا برای یکی دوماه از بنادر آزاد تامین میکنند وتجار ایرانی بطرفهای فرانسه خود اطلاع داده‌اند که‌اگر خرید شما بیش‌ازاین عقب بیافتد دربازار ایران پنبه مرغوب که مورد علاقه بعضی از کارخانه‌های فرانسوی است کم خواهد بود فعلا مظنه فرانسه برای پنبه‌های کوکرس خوب شمال غرب بندر خرمشهر ۶۲ تا۶۳ سنت است قیمت ارقام درجه سه‌وچهار پنبه دربازار روبه‌تنزل است‌اما رقم‌های ممتاز ودرجه یك‌بمناسبت احتمال خرید در آینده .هیچگونه تنزلی ندارد .

بهره‌برداری از کارخانه‌های قند

امروز درسازمان برنامه گفته شد که از هنگام‌شروع‌بهره‌برداری‌کارخانه های قنداز سال جاری تاپایان‌مهرماه ۱۲۶٫۹۵۱ تن‌چغندرتحویل‌کارخانه‌های قند شده درحالیکه درمدت مشابه سال قبل ۶۱٫۳۸۶ تن‌بوده است.بموجب آمار قندوشکر تولیدی تاتاریخ هشتم آبان ۱۱٫۶۱۸٫۲۸۹ کیلو گرم‌و۸۳٫۵ درصد بیش ازمحصول مدت مشابه‌سال پیش بوده‌است .

معافیت گمرکی ماشین‌آلات کارخانه‌ها

کمیسیون معافیت گمرکی ماشین آلات جدید کارخانه‌های زیر را از پرداخت حقوق وعوارض گمرکی‌معاف نمود :

شرکت کارخانجات لاستیك سازی استاربرای لاستیك سازی‌ـشرکت‌نیرو باف برای‌ریسندگی‌ـکارخانه‌ریسندگی وبافندگی ریسکار برای ریسندگی‌ـ کارخانه واکس شفق برای واکس سازی .

احداث یك کارخانه جدید آجر سازی در شمال

ازطرف وزارت صنایع ومعادن برای ایجاد کارخانه نیمه اتوماتیك آجر سازی در«کیاکلا»پرداخت ۶٫۵۰۰٫۰۰۰ ریال وام‌ازمحل تفاوت‌ارزیابی‌پشتوانه اسکناس‌بتصویب‌رسیدومورد تائید کمیسیون دائم وام قرار گرفت وبرای پرداخت ببانك ملی ایران ارسال گردید .

سخنرانی پرفسورانگلیسی درموردسن

روز ۲۰ ماه جاری پرفسور براون انگلیسی در سالون بورسهای‌وزارت کشاورزی درمورداکولوژی‌وبیولوژی سن‌برای‌علاقمندان‌سخنرانی می کند .

سه نفر دروزارت کشاورزی نشان همایون گرفتند

بدرخواست آقای سرلشکر اخوی ازپیشگاه همایونی آقایان مهندس شفیع زاده رئیس کل کشاورزی استان هفتم ومهندس‌خلجالی معاون فنی بنگاه خالصه ومهندس آصفی رئیس کل کشاورزی‌استان‌پنجم بدریافت نشان همایون ازدرجه‌پنجم مفتخر شده‌اند .

استاد هیدرولیك دانشگاه بسوالات مهندسین ایرانی جواب میدهد.

روز چهارشنبه ساعت ۱۱ صبح‌آقای پرفسورشارل کارلیه‌استادهیدرولیك دانشگاه پاریس که هفته گذشته بتهران آمده است درسالون‌بنگاه مستقل‌آبیاری‌برای مهندسین‌بنگاه درزمینه‌آبیاری‌وسدسازی‌سخنرانی خواهد کرد وبسوالات آنها دراین زمینه پاسخ خواهد داد.

۹۱۸ کیلومتر راه و۱۸پل

سازمان برنامه تاکنون ۸۰ کیلومتر جاده ساخته است

تاپایان برنامه هفت ساله ۳۶۲۰ میلیون ریال برای ساختمان راه ازطرف سازمان برنامه دراختیار وزارت راه گذاشته میشود

سازمان برنامه اخیرا گزارشی از عملیات راه سازی‌کشور تهیه کرده است بموجب این گزارش از ابتدای برنامه هفت‌ساله دوم‌تا کنون ۹۱۸کیلومتر راه و ۱۸ پل در نواحی شمال شرقی و شمال و شمال غربی و غرب ایران توسط وزارت راه ساخته شده و اعتبار آن از طرف سازمان برنامه پرداخت شده‌است و فعلا نیز ۱۶۹٤ کیلومتر در دست ساختمان است و علاوه بر آن‌ساختمان و اصلاح راه شیراز وکازرون و کازرون به بوشهر نیزبعهده وزارت راه گذاشته شده است . آنچه تا پایان شهریورماه ۳۷ بوزارت راه پرداخت شده یك میلیارد و ۶۵۰ میلیون ریال است و تا پایان شهریورسال۱۳٤۱ نیز یك میلیارد و ۵۸۵ میلیون‌ریال پرداخت خواهد شد .برای‌ساختمان راه‌های بوشهر و اهواز نیز ۳۰۰ میلیون ریال و ماشین آلات‌مختلف بمبلغ ۸۵ میلیون ریال به وزارت راه داده میشود . بدین‌ترتیب آنچه تا پایان برنامه هفت‌ساله‌به وزارت راه داده میشود ۳ میلیارد و ۶۲۰ میلیون ریال است .

در مورد ساختمان راه سراسری راه خرمشهر و پهلوی‌که قرار بود توسط جان‌مولم ساخته شود و فعلا مطالعه وتهیه پروژه ونظارت در ساختمان ن بمهندسین مشاور « اتکو » و « ساوتی» و « امان ویتنی» واگذار شده این گزارش حاکی است‌که ۸۰ کیلومتر آن ساخته شده‌و۹۰کیلومتر آن‌نیز تا چندی دیگر بپایان‌خواهدرسید. قرارداد ساختمان ۱۰٤۰ کیلومتر دیگر از راه مزبور بمرور مبادله و عملیات ساختمانی آن ازاوایل‌سال آینده شروع و درآخر سال۱۳٤۰ بپایان خواهد رسید .

مطالعه ساختمان ۱۵۰کیلومترراه دیگر نیز توسط شرکت«ساوتی» تا آخر سال ۱۳٤۰ تمام خواهد شد .

شرکت کامپساکس نیز مطالعه و ساختمان ۱۱۰۰کیلومتر راه رابه عهده گرفته‌که ٤۹٤کیلومترآن در دست ساختمان است وبقیه از اوایل‌سال آینده شروع ودراواخر ۱۳٤۰ پایان خواهد یافت .بدین ترتیب از ۲٤۶۰کیلومتر راه که‌زیر نظر سازمان برنامه ساخته میشود تاکنون ۸۰کیلومتر ساخته شده و اعتبار ساختمان راه‌هائی‌که خود سازمان بعهده گرفته در این گزارش قید نشده است .

اقساط وام بانك بین‌المللی بسازمان برنامه

امروز یکی ازمقامات سازمان برنامه درباره پرداخت اقساط اولین وام سازمان برنامه ازبانك بین‌المللی توسعه وترمیم بخبرنگار ما گفت تاکنون قسمتی از بهره وام پرداخت شده وبقیه نیز تاپایان سال پرداخت خواهدشد واز سال آینده اقساط اصلی وام در مواقع تعیین شده پرداخت میشود. پرداخت وام بانك جزواعتبارات سازمان برنامه منظور دریافت میکند اقساط این وام را پرداخت خواهد نمود.

نواقص جنگلبانیها ظرف ٤۸ ساعت رفع خواهد شد

امروز وزارت کشاورزی‌اطلاع داد که ترتیبی‌داده‌شده‌است که نواقص موجود در کار جنگلداریهای شمال ظرف ٤۸ ساعت برطرف شود .

آقای سرتیپ خواجه نوری مدیر عامل بنگاه جنگلها که‌هفته گذشته برای‌شرکت بجنگلداریهای شمال مسافرت کرده بودباتشکیل جلساتی در شمال وسائل اجرای این کار را فراهم کرده‌است.

مجمع‌عمومی‌شرکت‌آبیاری‌گوهرنك

روز شنبه هفته آینده‌مجمع‌عمومی شرکت‌آبیاری کوهرنك دراصفهان تشکیل خواهد شد.

دراین جلسه درباره توزیع آب کوهرنك بین آبخوران وبالابردن سطح کشت درا صفهان مذاکره خواهد شد.

شده وسازمان ازمحل عواید نفت که

کمك بزارعین سیستان

بدستور وزیر کشاورزی‌برای کمك بزارعین‌سستان چهل تن گندم بذری مرغوب بین آنها تقسیم شده‌است که بمصرف کشت برسد.

شرکت میثاق بامسئولیت محدود

باطلاع آقایان محترم بازرگانان وشرکتها میرساند برای انجام تشریفات گمرکی ترخیص وصدور کالاهای صادراتی ووارداتی خود وهرگونه توضیحات دیگر درطهران سرای بوعلی طبقه دوم شماره ۵۱ مراجعه فرمائید .

آ ـ ۲۵۱۸۰ ۱ـ۱۰

بازدید ازسد سفیدرود

سد سفیدرود وآبادی زمین‌ها وجیب زارعین ـ نظر نخست‌وزیر درباره تقسیم اراضی زیر سد سفیدرود ـ اونیفورم سفیدرود چیست؟ مقدمه ساختمان‌سدسفیدرود ازذی‌المقدمه بیشتراست

یکی از مهندسین‌عالیرتبه‌فرانسوی گفت: تهیه مقدمات ساختمان یك سداز ساختمان خود بدنه سدبیشتر طول میکشد زیرا برای آنکه‌بتوان بدنه سد را ساخت ابتدا بایدوسائلی فراهم کرد که کارگران ومهندسین بتوانند بدون نگرانی در محل‌سد زندگی کنند وطبعا چون در نقطه‌ای که سد در آن ساخته میشود آبادانی زیادی نیست باید شهری برای کارگران وشهری برای کارمندان تاسیس شود وطبعا تاسیس این‌شهر ها مدتی طول میکشد وبدون‌ایجاد آن نمیتوان بسایر کارها اقدام‌کرد زیرا روشن است که مهندسین شب ها یا باید بقزوین ویا برشت بروند وبا توجه بفاصله بعید این دوشهر با محل ساختمان سدروشن است که چنین کاری عملی نیست. پس از ساختمان خانه ها نیز لازم است که وسائل مقدماتی دیگر فراهم شود واین وسائل در مورد سفید رود اول ساختمان یك جاده فرعی بود زیرا جاده تهران رشت از روی پل منجیل میگذشت ومحل سد درست کنار این پل انتخاب شده بود وباین جهت ما ناچارشدیم یك تونل حفر کنیم وچند کیلومتر جاده بسازیم ویك پل جدید بر روی رودخانه نصب نمائیم واین کار هاهم مدتی طول کشید. اما کار بهمین جا ختم نمیشود. برای آنکه بتوان بدنه سد را ساخت لازم است که اول آب آن قسمت از رودخانه که در آنجا سد باید ساخته شود خشك گردد وبرای خشك کردن آن لازم است که آب منحرف شود وبرای انحراف آب لازم است که تونل های انحرافی ساخته شود وچون آب خود بخودواردتونل نمیشودمیبایست یك سد انحرافی کوچك در کنار تونل وروی رودخانه ساخت که آب را بداخل تونل براند وبا توجه‌باین که آب رودخانه در مواقع سیلابی بهار بسیار زیاد میشود روشن است که این سد را نمیتوان با خاك و شن ساخت ولازم‌است که استحکام کافی داشته باشد وبهمین جهت مدت چندین ماه با صرف مقادیر زیادی سیمان وفولاد سد انحرافی ساخته شد. اما پس از ساختن تونل‌ـ آبی که بداخل تونل‌میرود از سمت دیگر تونل بیرون می‌آید وطبعا به عقب بر میگردد وکارخشك کردن کف رودخانه را مانع میشود وباین جهت لازم است که درآن سمت هم یك سد دیگر ساخته‌شود که مانع از نفوذ آب به محوطه ساختمان شود.

معذلك کار بهمین جا ختم‌نمیشود وچون میزان‌آب گاه کم وگاه زیاد میشود باید تونل دیگری هم‌ساخته شود که در بهار همه آب رودخانه را بتوان از محل ساختمان منحرف کرد. باین جهت یك تونل دیگر هم در دست ساختمان است که‌در بهار از آن استفاده میکنیم.

پس‌از تهیه این‌مقدمات بایدوسائل بتن‌ریزی راآماده کرد وبالای‌کوه پایه‌های بتنی قوی‌کار گذاشت‌تا وسائل بتون‌ریزی برفراز محل‌سد دائم درحرکت باشد وسیم نقاله این سمت وآن‌سمت کوه‌رامتصل کند. معذلك بازهم مقدمات کار برای بتون ریزی آماده نشده و نمیتوان بتون راروی کف رودخانه که‌مملواز شن وخاك است ریخت زیرا بتون‌درآنجا باصطلاح«نمیگیرد» وباین جهت لازم است که‌کف رودخانه آنقدر کنده‌شود تابسنك برسند ودرمورد سفید رود حدس زده‌میشود که‌باید حداقل بیست‌متر کنده شود وپس‌از رسیدن به‌سنك آن‌وقت میتوان بتون‌ریزی راشروع کرد. ولی‌البته واضح است که‌انجام این کارها خوداحتیاج به‌ایجاد کارخانه برق‌ـ کارخانه تعمیرات ماشین آلات ولوازم کار‌ـ ایجاد شبکه‌های برق وشبکه‌های‌ارتباطی ووسائل دیگری ازاین قبیل دارد که‌بدون وجود آنهانمیتوان فرضا تاعمق بیست‌متر درکف رودخانه حفاری کردوخاك برداری نمود ویا سنك‌های عظیم تونل رابرید وپیش رفت ویادر مواقع بروز حوادث‌و سوانح ویااشکالات بامراکز کار تماس گرفت.

درطی این مدت اعلیحضرت‌همایونی وهمراهان ازنقاط مختلف ـازمحلی که‌سیم نقاله درآنجا نصب‌میشود‌ـ ازپایه‌های بتونی سیم‌نقاله‌ـازتونلها‌ـ ازمحل ساختمان سد درکف‌رودخانه ازجاده‌های انحرافی‌ـ ازپلی که موقتا برای برقراری ارتباط تهران ورشت ساخته شده وازکارخانه‌های برق وتعمیرات وقسمت‌های‌مکانیکی وکارگاه‌های دیگر بازدیدمیکردند

آقای ابتهاج درتمام این‌مدت به همراه مهندسین فرانسوی وایرانی مشغول ادای توضیحات درباره کارها بود. هنگامی که‌ازتونل جاده‌بازدید میشد یکی‌از آقایان سناتورها متوجه شدکه لباس آقایان‌نخست وزیر وابتهاج کاملا مشابه‌یکدیگر است.(آقای نخست‌وزیر پالتو پوشیده بود ودروهله اول کسی متوجه شباهت لباس نمیشد)وگفت: «چطور شمادونفر یك‌نوع لباس انتخاب کرده‌اید؟».

آقای ابتهاج گفت :«این‌اونیفورم سدسفیدرود است وشماهم باید میپوشیدید.» ولی یکی‌از وکلا گفت: نه‌آقا این‌لباسها دلیل بر توافق کامل سازمان برنامه‌ودولت است! وبعدهنگامی که‌آقای‌نخست وزیر وسایرهمراهان بامشاهده کارهای انجام‌شده سدسفیدرود توجه‌شان جلب‌شده‌بود یکی از همراهان درگوش آقای نخست‌ـ وزیرگفت: آقای دکتر اینطور میفهمم که‌بالاخره سدسفید رود ساخته خواهدشد. اما کار بدون کمك شماتمام نمیشود آقای نخست‌وزیر باتعجب گفت:چطور چه‌کمکی ؟وجواب شنید. باایجاد سد، زمین‌ها آباد میشود ولی جیب زارعین زیادآباد نخواهد شد وباید زمین‌هارا بین آنها تقسیم کنید تاکار تکمیل شود ونخست وزیر لبخند پرمعنائی‌زد وگفت: «انشاءاله این کار راخواهیم کرد»

بقیه درشماره بعد

بنادر جنوب ایران

اقتصاد جنوب ایران باید بصورت اقتصاد دریا درآید ولی فعالیت اقتصادی قابل‌توجهی دراین منطقه صورت‌نمیگیرد ـ دولت درجنوب اقداماتی شروع کرده ولی این اقدامات کافی نیست

امروز خبرنگارما بایکی‌ازمسئولین امور کشتی‌رانی خصوصی‌که اخیرا پس‌از سرکشی از بنادر جنوب به تهران مراجعت‌کرده تماس گرفت واطلاعاتی درباره بنادر ایران به دست آورد .

وی بخبرنگار ما گفت :

هم‌میهنان بندرنشین ما درخلیج فارس بعلت عدم مساعدت مقامات مربوطه در وضع بدی بسر میبرند. مخصوصا باموقعیت ممتاز جغرافیائی که برای آنان وجود دارد هنوزاز ابتدائی‌ترین‌شرایط زندگی‌محرومند

اقتصاد دریا

مردم بنادر ایران از جمله بندر عباس ، بندر بوشهر ، بندرمعشور وبندر شاهپور میبایستی زندگی خودرا براساس اقتصاد دریا بنیان گذارند . ولی متاسفانه عدم‌فعالیت اقتصادی باعث رکود این مناطق است . هم‌اکنون فارس و شیراز ، مقادیر معتنابهی کالاهای صادراتی دارند که بعلت خرابی و ویرانی راه و عدم ارتباط با بندر بوشهر ناچارند کالاهای خودرا بجای بندر بوشهر بخرمشهر حمل نمایند و درنتیجه بجای ۲۹۳ کیلومتر ۸۳۳ کیلومتر راه به‌پیمایند .

تنها بندر مجهز ما درحال حاضر بندر خرمشهر است که بواسطه نزدیکی بتاسیسات نفت‌خیز کاملا مجهز شده درحالیکه بندرعباس وبندر بوشهر دارای چنین‌تجهیزات وقدرتی نیستند ولی زمانی دوبندر مزبور از بنادر خوب و قابل‌استفاده خاورمیانه بحساب میآمد ولی امروز نوشهر بیش‌از یك جرثقیل وبندر عباس بیش‌از یك اسکله ندارد . از طرفی «حق فعالیت‌های گمرکی» که دربندرعباس از کشتیرانیها گرفته‌میشود مشکل دیگری بوجود آورده است .

تنها امید

درحال حاضر تنها روزنه امید مردم دربندرعباس کارلوله کشی‌است وسایر بنادر و جزایر نیز بیش و کم دارای چنین وضعی هستند.

هم‌اکنون ایجاد یك بحریه قوی ایجاد تاسیسات بندری و عمران و آبادی بنادر و ساختمان اسکله‌ها و انبارها و باراندازهای کامل چیزیست که فورا باید صورت بگیرد واحتیاج به آن قویا احساس میشود .

وی بعدگفت که در دوره‌های گذشته بیش‌از ۲۰۰٫۰۰۰نفرایرانی به آنسوی سواحل خلیج فارس مهاجرت کرده‌اند و باید وسائل زندگی را دراینسو بهبود بخشید وآنانرا بخاك ایران عودت داد.

فعالیت دولت

خوشبختانه هم‌اکنون دولت و سازمان برنامه فعالیتهای عمرانی زیادی دربنادر جنوب آغاز کرده‌اند. ساختمان اسکله دربندر بوشهر و ایجاد یك‌شهر مدرن دربندرشاهپور وتاسیسات بندری دربندرعباس و گناوه و سایر بنادر ایران‌وهمچنین افزودن چند اسکله درخرمشهر به وسیله‌شرکت‌ساختمانی «کامپساکس» از اقداماتیست که برای تجهیزبنادر ایران بعمل میآید .

هم‌اکنون کشتیهای پرازمحمولات تجارتی ببنادر خلیج فارس میآیند وکالاهای وارداتی را پس‌از معطلی بسیار تخلیه و کالاهای صادراتی‌را بارگیری میکنند . درعمل تخلیه سرعت قابل ملاحظه‌ای بوجود آمده ودراین میان از دوبه‌ها ، انبارها و کامیونها و جرثقیل هائی که آماده‌انداستفاده میشود. درخرمشهر برای پیشرفت‌کار حتی درشب هم از کارگران استفاده میشود . هم‌اکنون ظرفیت تخلیه کالا های وارداتی ایران‌نسبت بگذشته زیادتر شده ودراین میان گمرك وسایر مامورین دولت فعالیت عمده‌ای به خرج میدهند . لیکن این معطلی که ذکر شد بواسطه‌نبودن اسکله کافیست .

از میزان قاچاق نیز کاسته‌شده وقاچاقچیان بشدت‌تعقیب‌میشوندوبا توجه بیشتر ببنادر ایران امید میرود بنادر ایران مقام خودرامجددا باز یابند.

جناب آقای دکتر اعتبار ریاست معظم بانك رهنی ایران

اگرچه وجدان پاك نیکوکاران خود مشوق و محرك آنان درعمل خیر و درستکاری و صداقت است ولیکن بنام لم‌یشکرالخلق‌لا یشکر‌ـ الخالق بر خود واجب دانستیم که‌از زحمات بی‌شائبه و حسن نظر و طرز عمل جناب آقای مالك رئیس محترم شعبه بانك بابل تشکر و مراتب امتنان خودرا بعرض آنمقام رسانیده تا برای تشویق از چنین عناصر و مردان نیك‌نهاد و معظم‌له را مورد تقدیر قرار دهند .

آمل‌ـ احمد زرشناس ـ عزت‌اله ملکزاده ـ علی محمد زرشناس فرامرز زرشناس ـ کیومرث زرشناس ـعلی درزی ـ حسن خواجوی شفیع زاده‌ـ دانشمند‌ـ حیدری ـ سلطانی ـ محمد صادقی ـ محمود ایاز ـ احمد زاده ـ عبداله فرهنگی ـ ظرفی ـ حسن اسکندری ـ پرویز حسن‌زاده ـ محمد سیاح ـ صدرزاده ـ جلالی ـ محمدنیرم ـ شفیع اسدی ـ مهدی نیکخواه .

آ ـ ۲۹۰۳٤

مناقصه‌ها ومزایده‌های دولتی

*موسسه انحصار دخانیات دستمزد نخ‌کشی ووصالی از عدلهای چای وتوتون تا۲۵ر۱ر۳۷

*سازمان برنامه تامین آب مشروب شهر سقز تا۲ر۱۰ر۳۷

*اداره کل غله ونان حمل۶۰۰ تن غله ازانبار غله بروجرد به سیلو اصفهان تا۲۱ر۸ر۳۷

بهلر
BÖHLER DRILL RODS & BITS
BÖHLER PNEUMATI
BÖHLER ELECTRODES
BÖHLER WIRE ROPES

خیابان خیام ـ شمال پارك‌شهر
تلفن ۲۸۱۸۳ ـ ۵۱٤۸۰

شرکت سهامی خشکه وفولادهای صنعتی رتهران

آ ـ ۲۸۷۳٤ ۱ـ۳

ترجمه دکترعلی‌اصغر خبره زاده

-۵-

دکتر ژیواگو

قسمت اول- قطار سریع‌السیر ساعت پنج

اونیکا را می‌برستید واز اسم او «اینوکنتی» مصغرهای کودکانه‌ای که باهم شپاهتی نداشتند درست کرده بود مانند «اینوچك» یا «نوچنکا» . او فرزندش را به تفلیس برده بود تا بخانواده‌اش نشان دهد . درانجا ، چیزی‌که در نیکا اثر بخشیده بود ، درخت پر شاخ و برگی بود که در حیاط خانه‌ای که سکونت داشتند روئیده بود . درختی بود عظیم ومخصوص مناطق حاره . با برگهایش که چون گوش فیل بزرگ بود ، حیاط را از آفتاب سوزان جنوب محافظت می‌کرد . نیکا نمیتوانست فکر کند که این درخت حیوان نیست ، بلکه درخت است .

نام ترس‌آور پدرش می‌توانست باعث رنج واندوه این پسربچه گردد . با رضایت نیتاگالاکتیونوف، ایوان ایوانوویچ از امپراطور درخواست کرده بود که اجازه دهد ، کودك نام مادرش را برخود گذارد . هنگامی‌که زیر تختخواب دراز کشیده واز جریان امور دراین دنیا ناراضی بود ، از جمله به‌این موضوع فکر می‌کرد . این وسکوبوی نیکوف کی بودکه از دور در اینکار مداخله می کرد ؟ اندکی صبر کنید ، او بشما خواهد گفت !

اما این نادیا !چون پانزده‌سال دارد ،آیا حق دارد مانند پسر بچه‌ای باو حرف بزند و رفتار کند ؟ باو نشان خواهد داد . چند بار نزد خود تکرار کرد : «ازاو بدم می‌آید . اورا خواهم کشت ! باو خواهم گفت با قایق گردشی بکنیم وآنگاه غرقش خواهم‌کرد .»

ومامان اورا هم ! هنگامی‌که عزیمت می‌کرد، او آنهارا یعنی نیکا ووسکوبوی‌نیکوف را به کشتی سوار کرد . فکر می‌کنیدکه به فقفاز میرفت ! در اولین نظر میخواست گردش ساده‌ای بکند ، اما اکنون باخیال آسوده در پترزبورك با دانشجویان علیه پلیس می‌جنگید . واو ، در این سوراخ احمقانه باید زنده بپوسد . اما نیکا همه‌کاری خواهدکرد . او نادیا را غرق می‌کند ، مدرسه را ترك مینماید و برای اینکه شورشی را ترتیب دهد نزدپدرش به‌سیبری می‌گریزد .

کنار برکه از نیلوفر پوشیده بود . قایق ، انبوه نیلوفر را با صدائی خشك می‌برید . از میان خمیختگی برگهای آبی‌نیلوفر ، آب برکه‌مانند آب هندوانه از لابلای پوست‌آن، دیده میشد .

دوبچه به‌چیدن نیلوفر پرداختند . هردو یك ساقهٔ نرم و نیرومند نیلوفر را میگرفتند . ساقهٔ نیلوفر آنهارا بطرف یکدیگر می‌کشانید . سرهایشان بهم میخورد . مثل اینکه چنگکی قایق را بساحل می‌کشید . ساقه‌های نیلوفر درهم و فشرده میشد ، گلهای سفید تر و تازه مانند تخم مرغ زردرنك خون‌آلود بزیراب فرو میرفتند وآب‌چکان سرازآب برمیاوردند .

نادیا ونیکا همچنان گلهای نیلوفر را میچیدند ، قایق را بیش از پیش خم می‌کردند و تقریبا روی لبه هم شده‌ان خوابیده بودند . نیکا گفت :

ـ از کلاس رفتن دیگر خسته شدم . هنگام آن رسیده است‌که زندگی را شروع کنم : زندگیم را اداره کنم و مستقل باشم .

مرا ببین‌که خیال داشتم از تو بخواهم که معادلات درجهٔ دوم را برایم توضیح دهی . در جبر بقدری ضعیفم‌که ممکنست نتوانم امتحان را با موفقیت بگذرانم .

نیکا گمان‌کردکه در این کلمات، نکته‌ای را می‌شنود . مسلما . اورا بجای خودش خواهد نشاند وباو خاطرنشان خواهدکردکه چقدر هنوز کودك است . معادلات درجهٔ دوم ! خوشا بحال کسانی‌که فکرشان را اینها در جبر بکار نبردند .

نیکاکه سخت بهیجان‌آمده بود بی‌اینکه آنرا آشکار کند ، با بیقیدی بچگانه‌ای پرسید ـ ولی در همان لحظه فهمیدکه چقدر سئوالش احمقانه است :

ـ وقتی‌که بزرك شدی ، به‌کی شوهر می‌کنی ؟

ـ آه ، هنوز خیلی مانده است . مسلما به‌هیچکس . هنوز باین فکر نیافتاده‌ام .

ـ خواهش میکنم، فکر نکنی‌که زیاد باینموضوع علاقمندم .

ـ خوب ، چرا می‌پرسی ؟

ـ احمق .

کارشان به‌مجادله‌کشید . نیکا بیاد تنفری افتادکه امروز از نادیا دراو ایجاد شده بود . نادیا را تهدیدکرد که اگر گستاخی‌اش را ادامه دهد ، اورا غرق خواهدکرد . نادیاگفت : ـ خوب بکن! نیکا اندامش را در بازوان خویش گرفت . آنها به کشمکش پرداختند . تعادل خودرا از دست دادند وبه‌آب افتادند .

هردو شنا کردن را می‌دانستند ، اما نیلوفرها به بازوان و زانوانشان می‌پیچید وهنوز پایشان بکف برکه نمی‌رسید. بالاخره در گل ولای برکه دست و پا زدند وبساحل خزیدند . آب از کفشها و جیب‌هایشان روان بود . نیکا از نادیا خسته‌تر بود .

اگر این قضیه‌کمی زودتر اتفاق افتاده بود ، نه دریانیز گذشته، وپس ازن چنین کشمکشی‌آنها مانند اکنون کاملا خیس درکنارهم نشسته بودند ، مسلما مشاجره میکردند ، از ته دل می‌خندیدند و سر و صدائی راه می انداختند .

اما اکنون آنها ساکت بودند و بزحمت نفس می‌کشیدند و از پوچی این حادثه درهم و ناراحت بودند . نادیا عصبی بود وخشم‌اش را فرو میبرد و نیکا تمام اندامش درد می‌کرد ، مانند این بود که بازوان وزانوانش را خوردکرده‌اند وپهلوهایش را باضربات چوب‌کوبیده‌اند .

بالاخره نادیا مانند اشخاص بزرك ، باصدائی آهسته این کلمات از دهانش بیرون آمد : «چقدر احمقی!» واوهم مانند اشخاص بزرك متقابلا گفت : «از تو بوزش میخواهم ..»

آنها بطرف خانه رفتند و مانند دو چلیك آب، خط تری دنبال خود بجا گذاردند . راهشان از تپهٔ خاکی می‌گذشت‌که مارها درآن می‌لولیدند : ازجائی‌که درهمان صبح نیکا ماری را دیده بود، گذشتند .

نیکا شور وحرارت ملکوتی داشت وطلوع‌آفتاب و قدرت صبحگاهی خودرا، هنگامی‌که به طبیعت بازبان مخصوص خویش فرمان میداد ، بیاد آورد . اندیشید : آیا اکنون هم باو فرمان دهد ؟ میلش بیشتر به‌چه‌چیز بود ؟ درك‌کردکه بیشتر مایلست که بازهم یکبار دیگر با نادیا درآب بیفتد و اکنون برایش بسیار ارزش داشت‌که بداند آیا این حادثه دوباره اتفاق خواهد افتاد یا نه .

قسمت دوم
دختر کی از محیطی دیگر

۱

جنك علیه ژاپن هنوز پایان نیافته بود. ناگهان حوادثی دیگر آنرا دردرجهٔ دوم اهمیت قرارداد، امواج انقلاب که‌یکی پس‌از دیگری عظیم‌تر وشگفت‌آورتر بود، سراسر روسیه رافراگرفته بود .

دراین زمان بود که‌بیوهٔ مهندس بلژیکی بنام آملی کارلوویناکیشار که زنی فرانسوی بود که در روسیه بزرك شده، ازاورال به مسکو آمد. اودو فرزند داشت، یك پسر بچه بنام رودیون ویك دختر بنام لاریسا. رودیون رابه مدرسهٔ نظام گذاشته بود ولارا رابه مدرسهٔ دختران و تصادفا درهمان کلاس درس میخواند که‌نادیا کولوگریووا تحصیلات خودرا درآنجا ادامه میداد .

خانم گیشار بجای مادیات، عنوان های شوهرش رابارث برده بود، این عنوان هاپس ازاینکه باآخرین حدازآنها استفاده شده بود، اکنون ارزشش پائین میآمد. درآمدش، درنظر اول، معلوم ومشخص بود،خانم گیشار برای اینکه چاره‌ای اندیشیده ودست روی دست نگذاشته باشد، یك کارگاه کوچکی خریده بودو آن‌کارگاه خیاطی لوتیسکایا بود که‌نزدیك دروازهٔ تریومف قرار داشت او وظیفه داشت موجودیت سابق کارگاه راکه عبارت بوداز مشتریان،طراحان مدو شاگردان دراختیار داشته باشد .

خانم گیشار اینکار رابه دستور وصلاحدید گوماروفسکی وکیل انجام داده بود که دوست شوهرش بود واورا بحمایت خود گرفته بوده، اومرد کارآمدی بود وخشك فکر می‌کرد وبه‌زندگی وامور تجاری روسیهٔ مانند جیب‌های خود آشنا بود. گیشار باو مکاتبه راشروع کرده بود تا امور زندگی و نقل وانتقالش راسروسامان دهد، او درایستگاه ازآنان استقبال کرده بود وآنهارا ازاین سر مسکو بآن‌سر مسکو به‌هتل نوتنگر ودرخیابان آرسیال که‌اطاقی درآنجا برایتان اجاره کرده‌برده ،بود وهم او بود که گیشار را قانع کرده بود تارودیون رابه‌مدرسهٔ نظام ولارارا دردبیرستانی که‌اونظرداشت، بگذارد وهم‌اوبود که‌بیخیال باپسربچه شوخی می‌کرد وبه‌دخترك چنان نگاه می‌کرد که‌او سرخ میشد .

۲

آنهاپیش ازاینکه به‌آپارتمان سه اطاقهٔ کوچکی که به‌کارگاه چسبیده بود، اسباب کشی کنند، تقریبا یك ماه درهتل مونتنگرو زندگی کرده بودند .

این محله ازمنحوس ترین محلات مسکو بود: درشگه‌چی هاودخمه‌های کثیف وکوچه‌های آن که مرکز لغشابود وخانه‌های بدنامش با «موجودات گمراه» آن، مشهور بود .

کثافت اطاقها ،سماورها، آشانه‌های کثیف، اطفال رامتعجب نکرد. مادرشان پس‌از مرك شوهرش دریك اقردائمی بسر میبرد وزندگی می‌کرد، رودیا ولاراعادت کرده بودند بشنوند که آنان درکنار پرتگاه فقرو مسکنت زندگی می‌کنند. آنها می‌دانستند که اطفال ولگرد نیستند امامانند اطفال سرراهی، دراعماق قلب خوداز توانگران می‌ترسیدند .

درمادرشان نمونهٔ زندهٔ این‌ترس را می‌دیدند .آملی کارلوونازن موبور چاقی بود که تقریبا سی وپنجسال داشت وبحران های قلبی با بحران‌های حماقت، بتناوب بسراغش میآمدند. اواز هیچ‌و پوچ وحشت داشت واز مردان ترس کشنده‌ای دروجودش بود. درست همین وحشت وجنون بود که دائم اورابیهوش درآغوش لرزاندنش می‌افکند .

آنان در مونتنگروا‌طاق ۲۳ رااشغال کرده بودند، دراطاق ۲۴ اززمانی که‌هتل دائر شده بود، یك ویلون سل‌نوازی بنام تیزکیه‌ویچ سکونت داشت، مردی بود جسور وعرق‌الود وطاس که‌کلاه گیس کوچکی برسر داشت وهنگامی که میخواست کسی راقانع کند، دستهایش رابهم می‌پیوست وروی قلبش می‌گذاشت مانند این‌بود که‌میخواهد دعاکند وهنگامی که‌درجمع پادرکنسرت ویولون می‌نواخت، سرش رابعقب می‌انداخت و چشمان پرذوق وقریحه‌اش رابالطراف می‌چرخانید. بندرت دراطاقش، دیده میشد و تمام روزرا درتاتر بزرگ‌یادر کنسرواتوآر بسر میبرد. همسایه‌ها باو آشنا شده بودند. خدمات متقابلی که‌بیکدیگر می‌کردند، آنهارا بهم نزدیك کرده‌بود .

هنگامی که گوماروفسکی، ازآملی کارلوونا دیدن می‌کرد ،چون وجود اطفال گاهی ناراحتش مینمود، تیزکیه‌ویچ کلید اطاقش رانزداو می‌گذاشت تادوستش رادرآنجا پذیرائی کند .

چیزی نگذشت که خانم گیشار چنان محسور فداکاریهای موسیقیدان شده که‌بارها اتفاق افتاده بود که دراطاق اوراکوبیده واز اودربرابر حامی‌اش کمك خواسته بود، .

۳

مسکن جدیدشان خانه‌ای بود یك طبقه درست درگوشهٔ خیابان توروافعشده بود انتهای ایستگاه تراموا وآنجا شروع میشد .

درطبقهٔ همکف خیابان بودکه اولیادیومینا سکونت داشت، اودخترکی بود باهوش وخواهرزادهٔ یکی از کارمندان پلیس بود.

کشاورزی نوین با تراکتور فیات

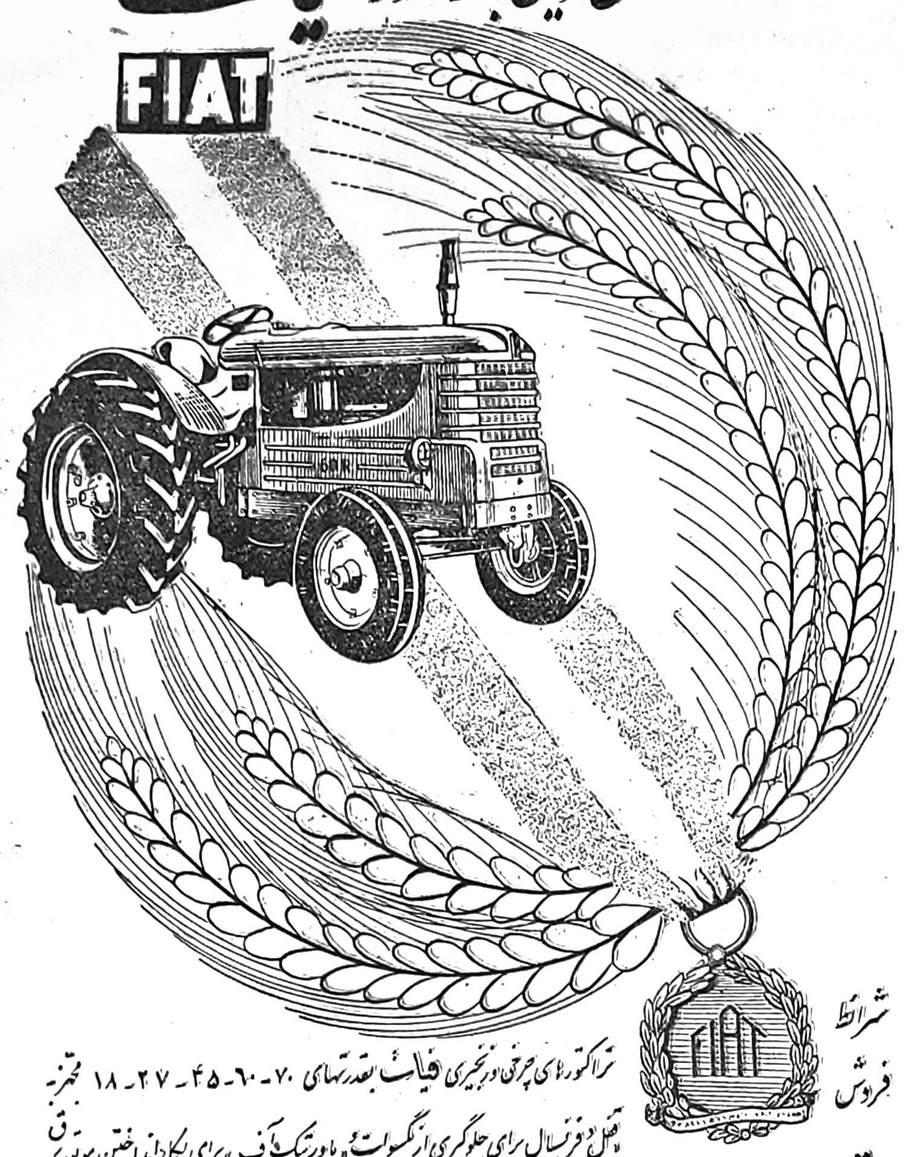

شرایط فروش

تراکتورهای چرخی و زنجیری فیات بقدرتهای ۷۰-۶۰-۴۵-۲۷-۱۸ مجهز به قفل دیفرنسیال برای جلوگیری از لغزش و «پاور تیك آف» برای بکار انداختن موتور برق آبیاب، کمباین وغیره. بهترین وسیله برای توسعه زمینهای کشاورزی شما میباشد

باقساط چهارساله

ساختمان فیات، خیابان سعدی، تلفن ۳۳۶۰۴-۳۸۶۲۷-۳۸۶۲۸

آ-۲۹۰۸۰

سیلو

ساختمان ایدال

برای: انبارها - کارخانه‌ها سیلوها - گاراژها

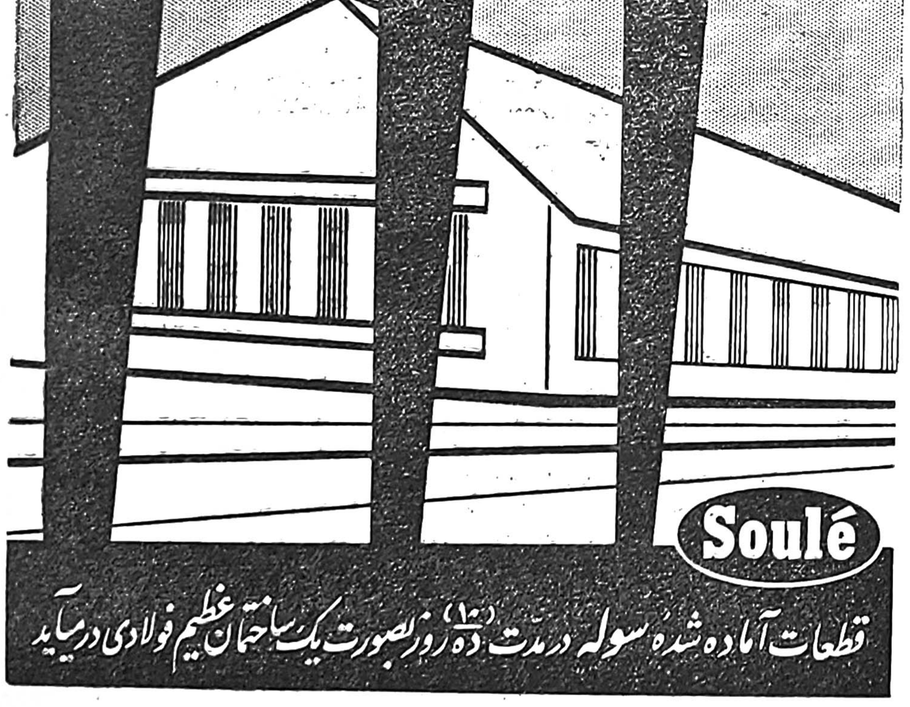

قطعات آماده شدهٔ سوله در مدت ده (۱۰) روز بصورت یک ساختمان عظیم فولادی درمیآید

نماینده انحصاری: شرکت سهامی بازرگانی آرین- تهران- خیابان بوذرجمهری سرای حافظ - تلفن ۲۲۴۴۸ - ۲۴۴۳۴

آ-۲۸۹۸۶

لایحه تملك آپارتمان

که در جلسه اخیر تقدیم مجلس سنا گردید

-۳-

ماده ۳۲- در هر ساختمان مشمول مقررات این قانون چنانچه عده مالکین بیش‌از سه نفر باشد مجمع عمومی مالکین یك یا دو مدیر که مقیم محل‌باشد ازبین خودیاازخارج‌انتخاب مینماید چنانچه مالکین در تعیین مدیر مزبور توافق ننمودند دادگاه بختن بتقاضای یك یا چند نفر از مالکین یا چند نفر از طلبکاران اقدام به تعیین مدیر نموده وپس ازجلب موافقت مدیر منتخب رانیز به‌کلیه مالکین ابلاغ‌مینماید عدم حضور یك‌یاچندنفر ازمالکین مانع‌رسیدگی وتعیین مدیر نخواهد بود.

ماده ۳۳ ـ ممکن است یك شخصیت حقوقی را بعنوان مدیر انتخاب نمود .

ماده ۳۴ـدوره مدیریت یکسال است مگر آنکه مجمع عمومی برای مدت بیشتری مدیر انتخاب کند ولی دادگاه نمیتواند در هرمرتبه مدیر را برای بیش از یکسال انتخاب نماید .

انتخاب مدیر بهر صورت قابل تجدید است .

ماده ۳۵ ـ دستمزد مدیر باید در حکم انتخاب اولین‌وجزو مخارج مشترك منظور گردد .

ماده ۳۶ـ چنانچه صلاحیت مدیر ساختمان به جهتی از جهات‌سلب شود هر یك از مالکین یا اشخاص ذی‌نفع میتواند از دادگاه تقاضای عزل او را نماید و دادگاه پس از رسیدگی واحراز عدم صلاحیت‌مدیر اقدام بانتخاب مدیر جدید خواهد نمود .

ماده ۳۷ ـ چنانچه مدیر تصمیم باستعفاء داشته باشدباید یکماه‌قبل بمالکین اطلاع دهد که بتوانند بموقع مدیر جدید را انتخاب نمایند در صورت عدم اطلاع و استعفاء مدیر خساراتی است که از این جهت بمالکین وارد شود .

(مگر درمورد فرس‌ماژور)

ماده ۳۸ـ نسبت بانجام وظائف و اختیاراتی که طبق این قانون به‌عهده مدیر محل شده مدیر ساختمان درمقابل کلیه مالکین امین محسوب است ودرصورت تعدی وتفریط ضامن خواهد بود .

ماده ۳۹ ـ وظایف مدیر ساختمان علاوه براجرای تصمیمات مجمع عمومی عبارت از اعمالی است که برای حفظ ونگاهداری ساختمان نظافت ـ تعمیرات و اداره کلیه قسمتها و اموال مشترك لازم باشد بدینقرار :

الف :اداره ساختمان بارعایت صرفه ومصالح عمومی مالکین .

ب: وصول سهام مالکین از مخارج عمومی وپرداخت مخارج مزبور در حدود تصمیمات مجمع مالکین.

ج- حق نمایندگی از طرف مالکین درمقابل اشخاص ومقامات رسمی ودولتی وقضائی وانجام اقدامات لازمه مربوط باین قانون در حدود وظائفی که برعهده دارد .

ماده ۴۰ـ امضاء وتعهدات مدیر که در حدود تصمیمات مجمع عمومی ووظائف اوو برطبق این‌قانون باشد از طرف‌کلیه مالکین بوده وبرای آنها الزام آور است .

ماده ۴۱ـ مدیر باید لااقل سالی یکبار وهمچنین هنگام استعفاء و عزل حساب دوره تصدی خودرا به مجمع عمومی بدهد .

ماده ۴۲ـ مجمع عمومی میتواند یك یاچند نفر بازرس و ممیز حساب ازبین مالکین یاغیر آنها مثلا یك موسسه بانکی یایك حسابدار قسم خورده انتخاب کند .منتخبین مزبور برطبق مقرراتی که در این نامه ذکر خواهد شد بررسی حسابهای سالیانه پرداخته گزارش لازم رابه مجمع سالیانه میدهند ودرصورت لزوم هرکدام میتواند مجمع رابطور فوق‌العاده دعوت کنند دوره ماموریت آنها یکسال‌است وقابل عزل وتجدید انتخاب بوده و دستمزد آنها هنگام انتخاب تعیین میشود .

ماده۴۳ ـ اساسنامه یا قرارداد میتواند مقرر دارد که کلیه تعهدات و پرداخت ها بامضای مدیر ویکنفر دیگر از مالکین یا اشخاص دیگر صورت گیرد .

ماده ۴۴ـ چنانچه مالکی ازپرداخت سهم خود ازمخارج مشترك استنکاف کند یادر تادیه آن تاخیر نماید مدیر ساختمان بامراجعه بدادگاه صلاحیتدار اقدام بوصول سهمی اواز مخارج مشترك خواهد نمود و درصورتیکه سهم مالك مستنکف از طرف سایر مالکین پرداخته شده باشد مدیر ساختمان پس ازوصول بتادیه کنندگان خواهد پرداخت

تبصره ـ درمورد این ماده بتقاضای مدیر ساختمان دادگاه مکلف بصدور قرار تامینی است و مالك مستنکف مسئول پرداخت خساراتی است که از عدم پرداخت سهمی اوبسایر مالکین یاساختمان وارد شده باشد ..

ماده ۴۵ ـ وزارت دادگستری مامور اجرای این قانون است و آئین‌نامه اجرائی آن راظرف مدت سه‌ماه تنظیم وپس از تصویب هیئت دولت بموقع اجرا خواهد گذارد .

پایان

عقیدهٔ دیگران

بقیه از صفحه اول

ایران در جنك بزرك ۱۹۱۴ ـ ۱۹۱۸ـتالیف مورخ الدوله سپهر ۵۱۷ صفحه با تصویر سال۱۳۳۷ مطابق ۱۹۵۷ چاپخانه بانك‌ملی ایران قیمت ۳۰۰ ریال محصلین تاریخ قرن بیستم نمیتوانند خود را از این کتاب بی نیاز بدانند .گرچه ظاهرا مقصود این نبوده که یك کار عالمانه آماده طبع شود ولی چون یادداشتهای شخصی یکنفر ایرانی راجع بجریاناتی میباشدکه بر روی یك زمانی معین از تاریخ ایران نور میافکند شایان‌تتبع‌خاص است زیرا آن زمان در عین‌اهمیت در زیر تاریکی وابهام باقیمانده بود .

این کتاب در تهران از طرف چند نفر از متقدین بیشتر بمعنی یك آلبوم تصاویر خوانده شده تا یك تاریخ البته با اینکه تعداد عکسها در این کتاب زیاد است ولی‌جالب توجه میباشند این نظر که یادداشتهای فوق نه ادبی ونه‌مفصل است یك نظر غیر عادلانه است در حقیقت کتاب مذکور یك‌نوع‌آلبوم است ولی آلبوم وقایع .درست‌است که کتاب مزبور حاوی تصاویر میباشد ولی درعین حال در جای خود شایان اهمیت فوق‌العاده است این کتاب از طرف شخصی انشاء شده که در مواقع مختلف مشاغل خیلی حساس در سفارتخانه های آلمان و آمریکا در تهران داشته باینجهت دارای یك موقعیت‌منحصر بفرد بوده تا بتواند جریانات داخلی رابطور واضح بیان نماید .

این کتاب علاوه برشرح سوابق شخصی نویسنده‌ناچارضمنا به‌عملیات یك عده از اشخاص بسیار که‌فعلا خواهد کتابی دربارهٔ تاریخ ایران یعنی درقید حیات هستند اشاره میکند و بدینواسطه تاحدود زیادی نیز مراعات حال این اشخاص شده‌است معذلك این امراز جالب بودن وبرتو افکندن کتاب بر تاریخ نمیکاهدا گر این کتاب بادقت مطالعه شود محققا دارای مطالبی جالب توجه بوده و در مقام خود کتابی مستند است . می توان چنین گفت که آنچه انتظار میرفته است بصورت مجموعه تهیه شده درعین حال که براطلاعات خواننده می‌افزایدحاوی مطالب‌شایان اهمیت بوده وبنحوی دلچسب برشته تحریر درآمده است آقای مورخ الدوله علاوه براینکه در سفارت خانه عضویت داشته‌فرزندیك مورخ‌رسمی خاندان قاجاریه میباشد و فرصتهای منحصر بفردی در تماس بسیارنزدیك بارجال ایران در سالهای قبل از جنك وزمان جنك داشته بحدی که از سالهای قبل از جنك و دوران مشمول این کتاب تابحال چنین‌سند موثقی تهیه نشده وشخص شجاعی که بالاخره کار تنظیم تاریخ این زمان‌را بعهده خواهد گرفت ازمنابع مورخ الدوله استفاده سرشار خواهد نمود باوجود این بایستی گفت که اشخاص مانند مؤلف قبل از اینکه دیر بشود وشخصا از میدان عملیات دور بروند بایستی محفوظات خود رابرشته تحریردر آورند مشاهداتیکه شامل واقعیات تحریکات و وقایع دلنشین خواهدبود این‌اطلاعات‌شامل وقایع تازه تاریخ معاصر همچنانکه برای یك مورخ مفید است برای عامه مردم نیز دارای ارزش واقعی خواهد بود

ایران یك سرزمین بزرگی است ولی باندازه کافی معرفی نشده و دوران مغول سوانح‌عظیمی‌دربرداشته که میتوان مولناکترین وقایع تاریخ انسانیت برآن نام گذاشت ازاین زمان تاریخی در دست‌است‌بنام‌جوینی که ترجمه درخورستایشی از آن‌بنام تاریخ بشریت از طرف آقای دکتر ح. الف. برپل گرد آمده وزیرنظر یونسکو از طرف چاپخانه دانشگاه منچستر بطبع رسیده است .

تاریخ ایران در حال‌تکوین‌وپیشرفت است وزبان فارسی زبانی بااستحکام وزیباست اما درایران میزان‌اطلاعات یك عده از مردم تحصیل کرده راجع تاسی دیگران قرار گیرد .

به‌وقایع زمان خودشان مساویست بامعلومات‌یکه‌جوینی‌اززمان‌مغول‌داشت ولی آیا روشنفکران عصر حاضراز رویه جوینی سرمشق خواهند گرفت ودر شناسائی نیروهای عجیب‌وقابل انعطافی که توانسته است ایران‌رادر طی‌قرون‌واعصار متمادی‌بابرجابصورت کشوری مستقل محفوظ دارد بذل همت و تلاش خواهند نمود ؟

در ضمن تفکر از مساعی مورخ‌الدوله باید امیدوار بود که اثر مشارالیه در تاریخ معاصر ایران دنباله‌ای نخواهد گذاشت که مورد تعقیب خود او

حقوق پرداخت نشده

از بهشهر خبر نگارما گزارش میدهد هنوز حقوق مهر ماه کارمندان شهرداری مشهد پرداخت نشده و کارمندان مزبور سخت‌درمضیقه‌قرار گرفته اند.

اینکه دستور داده شده‌است‌که حقوق کلیه کارمندان در راس‌موعد پرداخت گردد معهذا معلوم‌نیست چرا شهرداری مشهد از یکی دو ماه قبل پرداخت حقوق کارمندان خودرا بتعویق میاندازد

از شهرستانها اطلاع میدهند

خبرنگاران ما

بتجویز طبیب محلی دارو خورد و در محوطه بهداری جان سپرد

خبرنگار خمین گزارش می دهد چند روز قبل «ولی مقدسی» یکی از جوانان قریه «فرج‌آباد»خمین‌برای‌معالجه‌بیماری خود به نورالله کلیمی کـه در آن قریه ادعای طبابت میکرد مراجعه نموده و بتجویز وی داروئی خورد ولی‌خوردن داروهمان بود و بحال مرگ افتادن همان جوان بیچاره به بهداری خمین منتقل گردید و در محوطهٔ بهداری چانسپرد .

فرماندار کرج بخبرنگارما اظهار داشته است:

مقدمات لوله‌کشی آب کرج فراهم شده است

یك موتور ۴۰۰ کیلوواتی وپنج ترانسفورماتور نصب میشود

نیروی برق به ۲۰۰۰ کیلووات افزایش مییابد وبزودی دستگاه تلفن خودکار نصب میگردد

اخیرا خبرنگار مادرکرج باآقای خواجه‌نوری فرماندارآن شهرستان پیرامون عملیات عمرانی انجام شده مصاحبه‌ای بعمل آورد.

آقای فرماندار درباره تـامین آب آشامیدنی این‌منطقه‌بخبرنگار مااظهارداشت قرارداد لـوله‌کشی آب شهرستان کرج بـاسازمان برنامه تنظیم وامضاء شد وپـروژه آن بوسیله مهندسین شرکت «کوکس» تهیه گردیده ودردست اقداماست. شهرداری کرج مرتبا سهمیه تعهدی خودرا همه‌ماهه به حساب مشترك باسازمان بـرنـامه میپردازد.

درمورد تامین برق کرج آقـای خواجه‌نوری گفت: دوسال قبل قرارداد تامین برق اینمنطقه بـا سازمان برنامه امضاء شده وفـعـلا ازطرف سازمان‌پنج دستگاه‌ترانسفور ماتور درپنج نقطهٔ‌شهر نصب‌خواهد گردید وهمچنین یك مولد بـرق ۴۰۰کیلوواتی نیروی برق ایـن شهرستان راافزایش خواهد داد. البته انجام این امراولین مرحلـه تامین برق‌است وطی‌سه‌سال‌نیروی برق اینمنطقه به‌دوهزار کیلووات افزایش می‌یابد.

درباره نصب‌دستگاه‌تلفن خودکار نیز ۱۳۰۰ متقاضی وجوددارد ولی چون‌اداره کـل تلفن تقاضای واگذاری ۲۵۰۰ مترزمین نمودهو زمینی دراختیار ندارند فعلا بـرای شهرداری در مرکز شهر چنین تهیه زمین مطالعه میشود.

توديع بافرماندار سابق

يك جلدكلام‌الله مجيد ويك تمثال شاهنشاه بوی اهدا شد

بمناسبت انتقال آقای عضدی فرماندار سابق شهرستان ساوه‌چند روز قبل‌ازطرف شهرداری مراسم تودیعی باحضور آقایان مهندس بهبودی نماینده مجلس شورایملی وشبانگاره فرماندار جدیدوعده‌ای‌از روسای دوایر دولتی درسالن فرهنگ ساوه برگزار شد.

دراین مراسم ضمن قدردانی ازخدمات آقای عضدی يك‌جلدكلام‌اله مجید ویك‌قاب تمثال شاهنشاه بمشارالیه اهداءگردید. درعکس بـالا آقـای مهندس بهبودی قاب تمثال شاهنشاه رابه‌آقـای عضدی اهـداء مینماید.

گمکرده فرزند ...!؟

بجستجوی فرزند خود درخیابان سرگردان است

سیرجان

ازسیرجان خبرنگار ماگزارش میدهد هم‌اکنون مدت چند روز است یکنفراز دهاتیان اطراف سیرجان دیوانه وار درحالیکه اشك ازچشمانش سرازیـر است در کوچه وخیابانهای شهر گردش میکند وسراغ طفل گمشدهٔ خودرا میگیرد اهالی سیرجان‌همه روز این‌مرد دهاتی را می‌بینند وبحال وی که نزدیك بدیوانگی است افسوس میخورند بقرار اطلاع شخص مزبور همراه باکودك هفت سالهٔ خود از ده بشهر میآمده ودر خیابانهای شهر سیرجان ناگهان کودك وی‌ناپدید شده‌است تاکنون فعالیت برای پیداکردن طفل‌دهاتی به‌نتیجه نرسیده وفعالیت دراین باره ادامه دارد.

اختلاف خونین!

اصغر شهرزاد دانش آموز چهارده‌ساله یکی از آموزشگاه های شهرستان خوی از مدتها قبل بادانش آموز دیگری‌بنام عباسی دوازده‌ساله اخـتـلاف داشت کار این اختلاف‌کودکانه تابانجا رسید که چند روز قبل اصغر بانیش چاقـوی خود عباس را بسختی مجروح کرد فعلا در این باره پرونده تشکیل گردیده که تحت‌تعقیب میباشد .

شاکی کلاهبردار

میخواست مامورین ژاندارمری را بفریبد

باسروروئی خاك‌آلود وموئی‌ژولیده وارد ژاندارمری اصفهان شد و التماس کنان‌گفت هنگامیکه ازحوالی قریـه «شمس‌آباد» اصفهان عبور میکردم مورد هجوم سه‌نفر سارق قرارگرفته وسارقین ۲۴۸ هزارریال پول نقدوچند قطعه‌قالیچه راکه‌باخود داشتم ربودند سارقین پس‌از بستن دست‌وپایم متواری شدند وسرانجام رهگذری‌دست وپایم رابازکرد چون‌قالیچه‌ها متعلق به‌بازرگانان بودومن‌برای فروش آنها رابدهات میبردم حالا نمیدانم جواب صاحبانش راچه‌بگویم.

مامورین ژاندارمری بلافاصله بتعقیب سارقین پرداختند ودرنتیجه معلوم شدکه اظهارات شاکی که«حسین‌قلع‌ریز» نام‌دارد بـی‌اساس بوده است‌درتحقیقاتی که‌بعمل آمد قصد کلاهبرداری وی محرز شدو باپس‌گرفتن قالیچه‌های بازرگانان حسین قلع ریز بازداشت گردید.

دونفر ازرؤسای دبیرستانها استعفا کردند

ساعات‌کار دبیران به ۲۲ ساعت درهفته تقلیل یافت وحالا دانش‌آموزان‌دبیر ندارند!؟

درحال حاضر حوزه فرهنگی آمل ۲۹ نفر دبیر کم دارد

دوروز قبل آقایان قانع‌زاده وملك زاده روسای دبیرستانهای پهـلوی وشریعت‌زاده شهرستان آمل از سمت‌خود استعفا کردند ولی‌آقای صوفی رئیس فرهنگ آمل‌استعفای آنانرا نپذیرفت وقراراست آقایان مزبور تاتعیین روسای جدیدبعنوان همکاری درسمت خود باقی‌بمانند این آقایان درباره‌اینکه استعفای آنان باجریانات اخیر درفـرهنگ‌و تظاهرات فـرهنگیان علیه رئیس دارائی آمل ارتباط دارد اظـهـار داشتند که‌استعفای مابهیچوجـه بااینموضوع ارتباط نداشته وفقط بعلت گرفتاریهای زیاد که‌براثـر تدریس سی‌ساعت درهفته وافزایش مسئولیت امور دبیرستان میباشد استعفاکرده‌ایم وازاین پس فقط بتدریس خواهیم‌پرداخت.

خبرنگار مافضافه میکند که‌هفته گذشته آقای مشایخی مدیر کـل فرهنگ استان دوم‌ضمن بازدید از فرهنگ آمل ساعات کاردبیران را ازسی‌ساعت به۲۲ ساعت تقلیل‌داد تادبیران فرصت کافی‌برای‌مطالعه درخارج ازکلاس داشته باشند.

بدنبال اجرای‌این دستور ازدو روز قبل قسمت عمده‌کلاسها تعطیـل شده ودانش‌آموزان درمحوطـه دبیرستانها سرگردان مانده انـد.

باین ترتیب دبیرستانهای آمل در هفته چندین ساعت بدون دبیرخواهد بود.

آقای صوفی رئیس فرهنگ آمل دراین باره اظهارداشت درسال تحصیلی جاری بعلت‌کمبوددبیران فیزیك، فرانسه، ادبیات وعلوم از سایر دبیران بطوراضافه تدریس کمك میگرفتیم ولی‌حالا باتغییر ساعات کاردبیران دراین دوروزه هیچگونه دبیری نداریم . قـرار است انجمنهای خانه‌ومدرسه کلیه دبیرستانهای آمل باحضوراولیای دانش‌آموزان درسالن دبیرستان پهلوی تشکیل جلسه داده ودراین باره تصمیماتی اتخاذ نمایند.

يك‌مقام فرهنگی آمل بخبرنگار ماگفت که‌درحال حاضر حـوزه فرهنگی آمل تعداد ۲۹ دبیرکـم دارد.

جسمت وخیز کودکانه ...!؟

در محله «امامزاده» شهرستان خوی از سروصدا های کودکان محل غوغائی بود . طرف عصر بود و کودکان که‌از مدرسه بازگشته بودند کیف و کتاب را کناری انداخته در کوچه و خیابان بازی میکردند . در آنهنگام دامداران نیز احشام خود را از صحرا بخانه می آوردند و در بازگشت‌از صحرا راهی جز عبور از محلی که کودکان بازی میکردند نداشتند. احمد در میان کودکان هم سن و سال خود بشیطنت و بازیگوشی مشهور بود و در آنروز نیز بی پروا از آمد و رفت احشام ، سخت سرگرم بازی شده بهر طرف جست‌و خیز مینمود . ناگهان گاو میش قوی هیکلی که در میان‌يك گله احشام حرکت میکرد از جست و خیزهای کودکانه احمد دچار وحشت شد و بايك ضربه شاخ کودك بی خبر را برای همیشه از جست و خیز بازداشت .

احمد حالا در زیر خروار ها خاك دور از جست و خیز های کودکانه خفته است .

خبرنگار شهربابك — از: محسن سالاری

چرا که غمگیم نباشیم

چه کنیم ؟ چراکه غمگین وافسرده نباشیم ؟ ماکه در شهر خودهیچگونه وسیلهٔ تفریح و دلخوشی نداریم ... در شهر بابك دور افتاده ، در شهری که ما زندگی میکنیم چیزی و یاجائی که موجب دلخوشی ما گردد وجـود ندارد . کسبهٔ این شهر اصول بهداشتی را رعایت نمی کنند کشتارکنندگان شهر بابك گوشت دامهای بیمار را میفروشند همین چند روز پیش من با چشم خود دیدم که یکی از کشتارکنندگان يك راس گوسفند مبتلا به بیماری «شاربن» را به نصف قیمت خرید تا گوشت آنرا بخورد ما بدهد . از این گذشته در گرمابه های این شهر اصلاکلمه بهداشت مفهومی ندارد اغلب گرمابه‌های شهر بابك خزینه‌ای است و اشخاص سالم و بیمار در یکجا استحمام میکنند و حالا این بیمار چه نوع مرضی داشته باشد با خدابست مدتهاست که ساکنین شهر بابك تقاضای تاسیس شعبهٔ بانك کشاورزی و دادگاه کرده اند . بارها از مسئولین امور تقاضا شده که برای اسفالت خیابانهای این شهر فکری بکنند ولی متاسفانه برای انجام این تقاضا های مشروع اقدامی نشده است .

قربانیان هوای مه آلود

اتومبیل حامل مامورین حوزه سربازگیری درپرتگاه کنار جاده واژگون گردید

دراین حادثه سه نفر مقتول شدند وعده‌ای مجروح گشتند

اتومبیل کامانکار ارتشی حامل چندین نفر از مامورین حوزهٔ سربازگیری خلخال و عده ای دیگر از جادهٔ نوساز اردبیل با سرعت بطرف خلخال حرکت می کرد هوا مه آلودبود وتاریکی غلیظ شب‌نیز حرکت اتومبیل را دشوارتر مینمود در نزدیکی پاسگاه ژاندارمری «خلفلو» واقع در هفت فرسنگی شهرستان اردبیل براثر مه آلود بودن هوا و تاریکی شب اتومبیل از جاده منحرف گردید و هنگامی که راننده میخواست ترمز کند متوجه شد که ترمز بریده و تا بخود جنبید اتومبیل در پرتگاه کنار جاده واژگون‌گردید . در این حادثه‌راننده‌اتومبیل،گروهبان شیخ‌الاسلامی و کودك هفت‌سالهٔ راننده آنا جان سپردندوبقیهٔ سرنشینان بسختی مجروح شدند .بلافاصله پس از وقوع این حادثه آقای سرهنك معبی رئیس حوزهٔ نظام وظیفه خلخال که با اتومبیل خود بدنبال کامانکار مزبور حرکت میکرد سر رسید و جریان را بپاسگاه «خلفلو» و از آنجا بهنك ژاندارمری اردبیل اطلاع داد مجروحین در اردبیل تحت معالجه قرار گرفتند و جنازهٔ مقتولین پس از انجام تشریفات قانونی مدفون گردید .

انجمن‌های همکاری خانه‌ومدرسه

نهاوند ـ انتخابات اعضای انجمن همکاری خانه و مدرسه دبستان ملی «اتحاد» نهاوند انجام گردید و آقایان دکتر موسی حکیمیان ، دکتر یحیی حکیمیان ، دکتر رحیم طبیبیان ، دکتر مرادرضوانی، دکتر سیور کاشانچی ، دکترخلیل بروخیم‌ونصرت‌الله‌کاشانچی بعضویت‌انجمن‌همکاری‌خانه‌ومدرسه‌دبستان مزبور انتخاب گردیدند .

یزد ـ اولین انجمن همکاری خانه و مدرسه دبستان «نمونه» فرهنگیان یزد در سالن دبستان مزبور تشکیل گردید و آقایان حائری‌زاده ، دکترشتی، تبریزی زاده ، استوار ، منشی زاده، اویسی و دکتر کازرونی بعضویت انجمن همکاری خانه و مدرسه این دبستان انتخاب شدند .

فردوس‌ـ انجمن همکاری خانه و مدرسه «بشرویه» تشکیل گردید و آقایان پناهی ، خزائی ، کرم‌پور ، ملك‌زاده ، فرودل و قدیمی بعضویت انجمن مزبور انتخاب گردیدند .

دستگیری سارقین

شب قبل پنج نفر سارق مسلح بمنزل نوروز پور نوروزی ساکن محل «ملك سر» صومعه سرا هجوم برده وبا مجروح کردن نوروز و همسرش اثاثیه خانه وی را غارت کردند بلافاصله فرمانده دسته ژاندارمری صومعه سرا باتفاق‌رئیس پاسگاه «طاهر گوراب» بتعقیب سارقین پرداخته وسه نفر از آنانرا که بسرپرستی معصوم رحیم زاده اقدام باین سرقت کرده بودند دستگیر نمودند ضمنا يك راس‌گاو مسروقه نیز از سارقین مسترد شد وفعالیت برای دستگیری دو نفر سارق متواری ادامه دارد .

وصول نشد

چند روز قبل خبری در خصوص اعتصاب کارگران شرکت هـای کشتیرانی وپیمانکاری بندرشاهپور باستحضار خوانندگان عزیزرسید وضمنا باستحضار رسید که دو فروند کشتی حامل قند و شکر بعلت اعتصاب کارگران مدت‌چند روز موفق به‌تخلیه محمولات خود نشدند که جریمه دیرکرد تخلیه آنها روزی ششصد وپنجاه هـزار ریال بوده اینك از اداره امـور اجتماعی وزارت‌گمرکات‌وانحصارات اطلاع میدهندکه جریمه دیرکرد تخلیه کشتیهای حامل شکر وصول نشده است .

سرقتهای متعدد اهالی را نگران کرده است

شهربانی باندازه‌کافی مامور ندارد

انجام سرقتهای متعدد درشهرستان کرج اهالی را سخت نگران کرده وهفته‌ای نمیگذرد که‌چندین سرقت در این منطقه صورت نگیرد. سارقین از منزل بازپرس گرفته تامغازه‌های جنب شهربانی ودوچرخه‌های مغازه‌های دوچرخه‌سازی‌نمیگذرند. اصولا تشکیلات شهربانی وتعداد پاسبانان آن ازدهسال قبل تاکنون تغییری نیافته و کادر ناقص شهربانی برای این‌شهرستان که‌روزبروز توسعه می‌یابد کافی نیست انتظار دارند هرچه‌زودتر کادر شهربانی این منطقه تقویت شود وباجلوگیری از این سرقتهای‌گوناگون ودستگیری سارقین نگرانی اهالی را مرتفع نمایند.

توديع

خبرنگار ما از اصفهان اطـلاع میدهد بمناسبت عزیمت خـانـم جهان‌بیگلو نایب رئیس جمعیت خیریه ثریاازطرف تیمسارسرلشکر گرزن استاندار استان دهم مجلس تودیعی در مهمانخانه ایران‌برگزار شد. دراین مجلس کلیه بانوان عضو جمعیت حضور داشتنـد و تیمسار گرزن ضمن سخنرانـی کوتاهی از خدمات خانم جهان‌بیگلو اظهار قدردانی نمود ویك آلبـوم خاتم‌کاری بعنوان یادبودبمشارالیه اهدا کرد.

شورای ورزشی بانوان

دومین جلسه شورای ورزشی‌بانوان اصفهان با حضور تیمسار گرزن استاندار استان‌دهم در کاخ‌استانداری تشکیل گردید وپس از مذاکرات ومطالعات کافی‌در اطراف اساسنامه مربوطه نسبت بانتخاب هیئت مدیره شورای وزرشی بانوان اقدام لازم بعمل آمد قرار شد کمیسیونی‌برای رسیدگی بجزئیات کار وتنظیم برنامه انتخابات تشکیل گردد.

سی‌سال خدمت فرهنگی

اهمیت صنعت دردنیای امروز

برای راهنمائی هنرآموزان حرفه‌ای کلاسهائی‌تشکیل‌میشود

چندروز قبل بنابدعوت اداره فرهنك شهرستان یزد جلسه‌ای‌ازکلیه مدیران وهنرآموزان آموزشگاههای حرفه‌ای‌در دبستان نمونه‌فرهنگیان تشکیل شد دراین‌جلسه آقای «ورنن‌بکویت» مشاور حرفه‌ای استان دهـم بیافاتی پیرامون اهمیت امورصنعتی وحـرفه‌ای‌در دنیای امروز ایرادنمودوافزود بایدجوانان رابانجام امور صنعتی علاقمند کرد وهرگونه اشکال وایراد آنانرا مرتفع ساخت پس‌از مـذاکرات لازم دراین جلسه قرارشد همه ماهه‌بمدت‌یکهفته کلاسهائی بـرای راهنمائی آقایان هنرآموزان ومدیران دبستانهای حرفه‌ای یزد تشکیل شود.

اززاویه زرند خبر نگارما مینویسد آقای ابوالقاسم امـامی مـدیر دبیرستان و دبستان زاویه زرند «عکس بالا» پس از سی سال‌خدمات فرهنگی در سن ۶۳ سالگی‌بافتخار بازنشستگی نائل گردید وطی مراسمی از خدمات‌مشارالیه قدردانی بعمل آمد.

کشیك پزشکان و داروخانه ها درشهرستانها

چهارشنبه ۲۱ آبانماه

اراك ـ آقای دکترتقی‌زاده ،داروخانه نوین

اهواز ـ آقای دکترمیرمصداق، داروخانه نور

افتتاح کلاسهای مبارزه با بیسوادی

تعداد کلاسهای مبارزه بابیسوادی بدوبرابرونیم افزایش یافته است

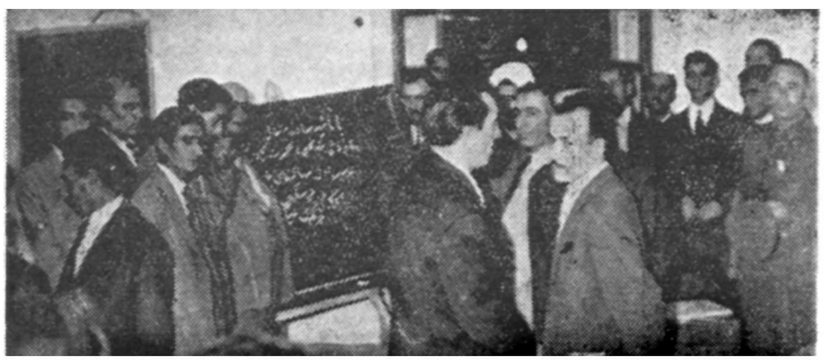

چند روز قبل بمناسبت افتتاح‌کلاسهای مبارزه بابیسوادی در قصر شیرین مـراسمی در سالن دبستان حکیم نظامی این شهرستان برگزار گردید. دراین مراسم فرماندار وعده زیادی از رؤسای دوایر دولتی حضور داشتند. ابتدا پیرامون نهضت مبارزه بابیسوادی بیاناتی ایراد شد وآقای رئیس فرهنك نیز ضمن بیاناتی' درهمین زمینه اظهارداشت: طی سال تحصیلی جاری درقصر شیرین تعداد کلاسهای اکابر به دوبرابرونیم افزایش یافته است پس‌از قرائت گزارش یکساله فعالیت کلاسهای مبارزه بابیسوادی تدریس درکلاسهای مزبور شروع شد واین مراسم پایان یافت.

در عکس بالا گوشه‌ای از مراسم افتتاح کلاسهای مبارزه بابیسوادی دیده میشود.

تلقیح عمومی

از رامسر خبرنگار ما گـزارش میدهد، هم‌اکنون شش اکیپ‌مجهز مایه‌کوبی آبله بسرپرستی آقای دکتر محمود رسا ازطرف سازمان بهداشت استـان اول در رامسر مشغول مایه‌کوبی آبله میباشند. در نظر است پس از خاتمه مایه‌کوبی در شهر اکیپ‌های اعزامی درحومه مشغول فعالیت شوند.

پزشك وقابله دیپلمه ندارند

وتقاضای تکمیل کادر اداری بهداری را دارند

خبرنگار ماازکلاچای مینویسد بااینکه طبق قانون تصمیمات‌کشوری اخیرا رودسر بشهرستان تبدیل شدهوکلاچای نیزمرکز بخش محسوب میگردد معهذادر این مرکز بخش که‌باتوابع خوددرحدود ۳۶ هـزار سکنه دارد اهالی ازلحاظ کمبود پزشك درمضیقه قرارگرفته اند. بهداری این‌منطقه فقط بوسیله یکنفر پزشك باکمك سه‌نفرکمك‌پرستار اداره میشود وصرفنظر ازکمبود کادراداری فاقد قابلهٔ دیپلمه‌نیزمیباشد انتظار دارند هرچه‌زودتر برای رفع کمبود کادر اداری بهداری واعـزام قابله دیپلمه اقدام لازم بعمل‌آید.

دانش آموزان بلاتکلیفید

با اینکه برای اعزام دبیر طبیعی ،ادبیات ، فلسفه، منطق وتاریخ‌وجغرافیاجت آموزشگاههای گنبد کاوس کرارا تقاضا شده است معهذا تاکنون باین تقاضاها ترتیب اثر داده نشده وهم اکنون دانش‌آموزان گنبد کاوس دربلاتکلیفی عجیبی بسر میبرند. انتظار دارند هرچه زودتر بااعزام دبیران مربوطه دانش‌آموزان ایـن منطقه ازبلاتکلیفی که‌گریبانگیر آنان شده‌است نجات یابند.

تصادف

عصر روز گذشته اتومبیل سواری شماره ۵۶۶ برانندگی‌حسین علی‌اکبری در یکی ازخیابانهای رامسر با دوچرخه سواری به نام ابراهیم نظری تصادف‌کرد و وی‌را سختی مجروح نمود. مجروح‌تحت معالجه قرار گرفت ورانندهٔ‌دستگیر شد .

توديع بافرمانده سابق لشكر

يك دبستان بنام تيمسار نصراللهی نامگذاری شد ولوحهٔ امتياز دبستان مزبور بوی اهداء گرديد

تيمسار گفت: مردم كردستان از اصيل‌ترين وميهن‌پرست‌ترين افراد ميباشند

بمناسبت تغییر ماموریت تیمسار نصراللهی فرمانده لشکر۶ کردستان بفرماندهی سپاه باختر ازطـرف آقای نورافشار استاندار کردستان مراسم تودیعی باحضور کلیـه روسای ادارات ومحترمین شهردر سالن شهرداری سنندج برگـزار شد. دراین مراسم ابتدا ازخدمات تیمسار نصراللهی قدردانی بعمل‌آمد وتیمسار نیزدرپاسخ اظهارداشت‌مردم کـردستان ازاصیل‌ترین ومیهن‌پرست‌ترین افراد ایـران‌میباشند‌در پایان گفته‌شد که‌بتصویب شورای فرهنك استان یکی ازدبستانهای جدیدالتاسیس سنندج بنام دبستان سرلشکر نصراللهی نامگـذاری شدوبهمین جهت‌لوحهٔ‌امتیاز دبستان دریك قاب‌زیبا ازطرف فـرهنگیان به‌تیمسار نصراللهی اهداء گردیدو هنگام عزیمت فرمانده سابق لشکر خودازطرف عموم طبقات تا۱۲کیلو ۶کردستان بمحل ماموریت جدید متری سنندج مشایعت شد.

درعکس بالا لوحهٔ امتیاز دبستانی که بنام تیمسار نصراللهی نامگذاری شده بمشارالیه اهداء میگردد

خلاصهٔ اخبار خوزستان

اهواز ـ آقای فولادوند استاندار استان ششم از ژاندارمری خوزستان بازدید نمود .

شادگان ـ آقایان مکی قناد ، عبدالرضا قناد ، کازرونی ـ خواجوی ـ عمنشین ـ لطیفزاده و جاسم نبوی بعضویت هیئت رئیسه انجمن‌همکاری خانه و مدرسه دبستان دخترانهٔ شادگان انتخاب شدند .

اهواز ـ اداره دارائی اهواز در مهرماه سال جاری نسبت به مهر ماه سال گذشته در حدود مبلغ دو میلیون و هفتصد هزار ریال اضافه در آمد داشته است .

شادگان ـ آقای جلیل‌زاده سرپرست‌انحصارات شادگان بازنشسته شد و آقای مصطفی نجم بسمت سرپرست انحصارات شادگان تعیین گردید .

مرك مرموز يك جوان دانشجو

بطوریکه ضمن آخرین اخبار دیروز باطلاع‌خوانندگان محترم رسید دانشجوئی بنام غلامحسین محمودیه بطور ناگهانی درمنزل مسکونی خودواقع درخیابان‌حشمت‌الدوله درگذشت .خبرنگار ماکه که‌دراین باره‌تحقیقاتی نموده گزارش میدهد:

اطلاع بکلانتری

ساعت دوبعداز ظهر دیروزجوانی مضطرب وناراحت نفس‌زنان در اطاق آقای سرهنك بهزادی رئیس کلانتری ۱۱رابازکرده باحالتی که‌غم‌وتاثر درآن هویدابودمطالبی به‌رئیس کلانتری گفت وآقای سرهنك بهزادی راباتفاق آقای سرگردشهیدی معاون کلانتری باخود به‌چهارراه سی‌متری‌حشمت‌الدوله برد. درآنجا حاضرین‌متوجه علت این وحشت‌ونگرانی جوان شدند زیراباصحنه‌ای دلخراش مواجه‌شدند که‌بیننده رامتاثرمیکرد جوانی باصورتی بی‌روح وکبودروی کف اطاق‌خود درحالتی که‌روزنامه‌ای بدست‌داشت افتاده‌بود. بامشاهده این‌وضع رئیس کلانتری جریان رابه‌اداره پزشکی قانونی اطلاع‌داد تاجهت معلوم‌شدن علت‌واقعه‌درمحل حضور یابند.

مقارن ساعت‌پنج‌ونیم بعداز ظهر آقای دکترسلطانی پزشك قانونی‌و آقای بیگدلی بازپرس دادسرای تهران درکلانتری حاضر وباتفاق آقایان ستوان یکم نادر قاسمی وستوان انصاری عازم محل‌واقعه شدند وپس‌از صورت مجلس‌ومعاینه جنازه برای تشخیص علت مرك باداره پزشکی قانونی حمل گردید

هویت دانشجو

جوانی که‌بطرز مشکوکی فوت نموده بودغلامحسین فرزند حاجی علی مراد شهرت محمودیه ۲۵ساله اهل شهرکرد بوده ودرسال اول ریاضی دانشکده علوم به تحصیل اشتغال داشت وباتفاق دوتن از بستگان خوددر یك اطاق زندگی میکرد دوجوانی که‌با غلامحسین هم‌اطاق بودند. احمد نیك‌زاد۲۶ ساله دانشجوی اداره هواشناسی واردشیر کامکار ۲۲ساله‌دانشجوی سال‌اول دانشسرایعالی نام‌دارند.

این دوجوان اظهار میداشتند: دیشب وامروز صبح که‌باغلامحسین بودیم وضع روحی‌او بسیار خوب بودوفقط قدری سرماخوردگی داشت.

درمنزل استراحت میکرد.

اردشیر میگفت: صبح امروزطبق معمول احمد ساعت۶ونیم وساعت ۷من‌ازاطاق خارج‌شدیم وبدنبال کارخود رفتیم ولی غلامحسین‌بعلت کسالت درمنزل ماند تااستراحت کند. ظهر که‌بمنزل برگشتیم با جسد سردوبیجان دوستم‌روبروشده وبلافاصله جریان راباطلاع کلانتری ویکی ازبستگان غلامحسین‌رساندم

جریان امراز طرف کلانتری ۱۱ تحت تعقیب است وجنازه جهت تعیین علت مرك باداره پزشکی‌قانونی منتقل گردیده است‌تاپس‌ازکالبد شکافی علت‌مرك این دانشجومعلوم شود.

پسربچه‌ای که میخواست بعراق برود

رضا

پسری که میخواست بعراق برود

دیروز مامورین پاسگاه بخش۲۰ پسر بچه ۱۲ ساله‌ای راکه وارد قلعه شده بود وقصد داشت بخانه «محترم» نامی‌برود‌دستگیر وبپاسگاه جلب کردند وبازجوئی ازاین پسر بچه‌توسط آقای ستوان یکم‌هاشمی انجام گرفت.

وی ابتدا خود رارضافرزند امیر ۱۲ ساله معرفی‌کرد وگفت مادر من فاطمه درکشور عراق با پدرم ازدواج کرد وبعدازاو طلاق گرفت‌و بایران بازگشت ولذا من هنوز شناسنامه ندارم وفامیلم را هم‌نمیدانم چیست.

میخواستم بعراق بروم

رضا اضافه کردکه من برادری‌بنام فتح‌اله دارم که مخارج من ومادرم‌را میپردازد. این برادر علاوه ازاینکه نمیگذارد من بعراق بروم مرا از درس خواندن نیز محروم کرده و دائم مرا کتك میزند . تا اینکه تصمیم گرفتم برادر ومادرم راکه باعث بدبختی من هستند ترك کرده وبرای خودم کاری پیداکنم ووقتی‌که ذخیره پولم بحد کافی‌رسید بعراق رفته وبجستجوی‌پدرم‌بپردازم وبهمین جهت لباسهایم را پوشیدم وآنچه یادگار از پدرم‌بودبرداشته واز خانه خارج شدم. دربین راه‌از پیر مردی سئوال کردم که من کجا میتوانم کاری برای خودم‌پیدا کنم او بمن گفت: به‌دروازه قزوین برو منهم باینجا آمدم وخانمی از من پرسید اینجا چکار میکنی گفتم: پی‌کاری میگردم گفت حاضری با حقوق مکفی نوکر من بشوی گفتم حاضرم هنگامیکه مرا با خودبداخل خانه میبرد پاسبانی هردوی ما را باینجا آورد.

بدستور آقای سرگرد ابراهیمی رئیس‌پاسگاه فتح‌اله‌بکلانتری‌جلب شد واظهارات رضا را تایید کرد و گفت: من اکنون‌مادرم را باصفهان بدنبال رضا فرستاده‌ام وخود نیز قصد داشتم به‌آبادان بروم که‌مامور رسید.

رضا ازرفتن‌با فتح‌اله خودداری کرد وگفت:بهتراست مرا به‌پرورشگاه شهرداری یا بنگاه امین آبادتحویل دهید وپدرم رادر کشور عراق از وضعم مطلع سازید. لذا پرونده‌امر به‌دادستانی‌تهران‌ارسال‌شدتادادستان تکلیف این پسر بچه را تعیین‌نماید.

شکایت ازدست برادرزن

ظهرامروز مرتضی فرزند ماشاءاله بکلانتری ۸مراجعه وازبرادرزن‌خود بنام مهدی کولی سرباز وظیفه شکایت کرد.

مرتضی مدعی‌بود که‌برادرزنش بااطلاع ازنبودن وی وهمسرش به منزل آنها رفته ومبلغ‌هزاروپانصد تومان وجه‌نقد ویك‌دست لباس و ساعت مچی ویرا سرقت نموده‌است بدستور آقای ستوان فرزان‌مرتضی بکلانتری جلب ودربازجوئی منکر سرقت‌شد وبرای تحقیقات بیشتر باپرونده به‌اداره آگاهی فرستاده شد.

برای عروسی پارچه میدزدیدند !

عصر دیروز پاسبان شماره۹۲۴ پاس خیابان مازندران مامور کلانتری ۱۶زنی بنام فاطمه رضائی فرزند حسین راکه درحین ارتکاب سرقت دستگیر کرده‌بودبکلانتری آورد وهمراه این‌زن دونفربه‌اسامی اصغر یوسفی ورفیع روشن‌دل‌پارچه فروشان خیابان مازندران نیز به کلانتری آمده‌بودند.

خرید پارچه‌عروسی

اصغر یوسفی پارچه فروش‌اظهار میداشت :فاطمه باتفاق زن‌دیگری بمغازه من‌آمده وپس‌از انتخاب‌چند نوع پارچه وگرفتن نمونه آنها از دکان خارج‌شدند این دونفرزن ضمن انتخاب‌پارچه صحبت ازانجام مراسم یك عروسی‌وعقدکنان کرده ومیگفتند مقدار زیادی پارچه‌لازم دارند .منهم که‌بی‌خبرازهمه‌جابودم فکر میکردم که‌یك مشتری خوب پیداکرده ومیتوانم مقدار زیادی پارچه‌به‌آنها بفروشم وخوشحال بودم. این‌دونفر زن پس‌از چانه‌زدن وجداکردن چندنوع پارچه ازدکان خارج شده وقرار گذاشتند بعداز ظهر برای‌خرید پارچه‌ها وپرداخت بهای آنها مراجعه کنند. پس‌از خروج ازدکان من یك‌دفعه متوجه شدم که چندتوپ ازپارچه‌های گلدار وکرکی که‌روی میز بود ناپدید شده‌است. بلافاصله ازدکان‌خارج شده وبه‌تعقیب آنهاپرداختم‌درنتیجه توانستم یکی‌از آنهارا دستگیر سازم ولی‌زن‌دیگر توانست‌بااستفاده ازشلوغی وازدحام خیابان متواری گردد. پارچه‌فروش دیگر اظهار میداشت که‌این دونفرزن روزقبل بمغازه وی‌آمده وبعنوان خریدن لباس عروسی‌مقداری پارچه‌ازدکان وی ربوده‌اند.

بازجوئی اولیه‌بوسیله آقای‌ستوان فرحبد درکلانتری ۱۶ ازفاطمه‌انجام گردید وپرونده امر بدستورآقای سرگرد گلباز تحویل شعبه‌آگاهی کلانتری گردید.

چهار نفر باتهام تخریب وایراد ضرب محکوم شدند

دیروز شعبه هیجده دادگاه جنحه‌بریاست آقای حسنعلی حجازی تشکیل شدوباتهام چهارنفر بنام‌علی‌اصغر نیك‌نژاد فرزند اسداله‌طوبی فرزند ارجمند علی‌اکبر فرزند اسداله وحیدر فرزند رضاکه مدتی‌قبل ازطریق کلانتری ۱۸تحت‌تعقیب قرارگرفته بودند رسیدگی بعمل‌آورد این عده براثراختلافات خانوادگی‌بخانه‌شخصی بنام استوار عابدینی ریخته‌ودروپنجره خانه‌وی راشکسته ووی راهم مضروب کرده‌بودند. امروز دادگاه باتهام هرچهارنفر رسیدگی بعمل آورد.

علی‌اصغر رااز‌لحاظ تخریب بشش‌ماه‌زندان و۵۰۰ریال غرامت واز لحاظ ایراد ضرب به‌یکماه زندان وطوبی‌رااز‌لحاظ تخریب به‌شش‌ماه زندان وپرداخت ۵۰۰ریال غرامت وازلحاظ ایراد ضرب به‌یکماه زندان وعلی اکبروحیدررا ازلحاظ ایراد ضرب هریك بیست‌روززندن محکوم کرد.

حوادث گوناگون

کبریت تاجی موجب دستگیری قاچاقچی شد

ازچندی قبل‌بمامورین گارد مسلح گمرك اطلاع رسیده بودکه شخصی در حوالی گلوبندك دریك دکان عطاری بفروش تریاك اشتغال دارد. مامورین مذکور مدتی محل تعیین شده رازیر نظر گرفتند تا عصردیروز مشاهده کردند مشتریانی که باین دکان مراجعه میکنند اغلب کبریتی خریده از دکان خارج میشوند.

یکی از مامورین مذکورجلومغازه آمد وتقاضای خرید یك‌قوطی کبریت کرد صاحب دکان عطاری یك قوطی کبریت بوی داد. در همین موقع شخص دیگری بدکان نزدیك شد وبصاحب مغازه اظهار داشت یك کبریت تاج نشان بمن بده‌دکاندار یك قوطی کبریت نیز بوی داد ، ولی این کبریت کهنه ورنك‌ورورفته بود. ماموری که برای کشف ماجرا کبریت خریده بود کبریت را از مشتری ناشناس گرفت وپس ازباز کردن آن ملاحظه‌کرد که داخل قوطی‌کبریت مقداری تریاك است.

کشف این موضوع موجب شدکه مامور مذکور باتفاق چندتن از همکاران خودکه درگوشه‌ای‌بانتظار چگونگی جریان بودند وارد دکان شده وبجستجو بپردازند. در نتیجه جستجو از داخل‌دکان عطاری این مرد مقداری تریاك بدست آمدکه پس‌از تنظیم صورت‌مجلس درمحل تحویل بازپرسی شعبه ٤٤ گردید.

حسین دولت

هویت قلابی

صاحب دکان خودرا در ابتدای‌امر علی میرزائی فرزند میرزا معرفی‌می کرد ولی ضمن جستجوی مامورین جواز کسب وی بدست آمد ومعلوم شد نام‌وی حسین دولت فرزندکریم است وبمنظورآنکه سابقه‌محکومیتی ازوی بجا نماند هویت حقیقی خودرا مخفی کرده است.

آقای مهرنیا بازپرس شعبه ٤٤از متهم تحقیقات کافی بعمل‌آورده و قرار بازداشت وی‌را صادر کرد . مضمن تحقیقات معلوم‌شدکه حسین دولت چندی قبل دوبار دستگیرشده وتحت تعقیب‌قرارگرفته ومدت‌زندانی خودرا باتهام فروش تریاك درزندان گذرانده است واین بار سومین‌باری است‌که دستگیر شده. بااین تفاوت که این دفعه بامشخصات حقیقی‌خود دستگیر شده است.

قبل از کشیدن دندان

دیروز جنازه مرد ۵۰ ساله‌ای بنام غلامرضا فرزند احمد که بمنظور کشیدن دندان به بخش دندانپزشکی بیمارستان پهلوی مراجعه ودرجلوی درمانگاه قبل از معاینه وکشیدن دندان در گذشته بود در اداره پزشکی قانونی مورد معاینه قرار گرفت وجواز دفن صادر شد. علت مرك سکته قلبی اعلام گردید.

یک خانه پرازنور بادیوارهای شفاف
بوسیله آجرهای شیشه‌ای ساخت آلمان
انواع واقسام توخالی مخصوص دیوار وسقف
وتوپر مخصوص کف زمین
برای اینکه انبار وزیرزمین
روشن باشد باندازهای مختلف
نماینده انحصاری: شرکت سهامی فروشگاه سعدی، کوچه مهران - تلفن ۳۹۴۱۲
آ-۲۸۸۵۸

از قزوین

ابراز تاسف

روز شنبه ۱۰ ماه جاری آقای حسن کارآگاه که یکی‌از بازرگانان و محترمین شهر میباشند موقعیکه از بازار عبور مینموده به تحریك یکی‌از مستاجرین قبلی خود بمنظور تلافی و انتقام یوسف ایوبی را که‌از افراد شرور و بدسابقه میباشد وادار مینماید که غفلتا به آقای حسن کارآگاه حمله نماید علاوه براینکه بامشت‌و لگد کتك مفصل میزند باو توهین نموده و فرار میکند ساکنین بازار و عموم اهالی از این نوع وحشی گری ها وعملیات زشت وناپسند روحا متاثر و متاسف میباشند .

آ-۲۹۰۹۶

آگهی انحلال شرکت سهامی کشاورزی قروه کردستان

طبق تقاضای مورخه ۱۸ر۸ر۳۷ و ۲۳ر۲ر۳۷ شرکت سهامی کشاورزی قروه کردستان به پیوست صورتجلسه مورخه ۷ر۵ر۳۶ صاحبان سهام شرکت نامبرده بر چیده شده وآقای علی‌اکبر حق‌شناس به نشانی اول خیابان درختی واقع در خیابان شاهرضا مقابل بیمارستان زنان بسمت مدیر تصفیه شرکت نامبرده انتخاب شده است .

رئیس اداره ثبت شرکتها وعلائم تجارتی‌و اختراعات . مهدی نراقی

آ-۱۹۲۰۷

آگهی تاسیس شرکت سهامی بافندگی چلتار

بمنظور تاسیس و احداث کارخانجات بافندگی و بهره‌برداری از آن شرکتی بنام شرکت سهامی بافندگی چلتار که سرمایه آن مبلغ سی میلیون ریال تعیین گردیده وبه سیصد سهم یکصد هزار ریالی (پانزده سهم آن بانام و بقیه بی‌نام است)تقسیم و صدی سی‌و چهار بهای اسمی آن نقدا پرداخت شده وطبق اظهار در تحویل و اختیار مدیران شرکت میباشد و بقیه تعهدی است ازتاریخ بیست‌و هشتم مهرماه ۱۳۳۷ بمدت نامحدود در تهران خیابان شاهرضا کاشی شماره ٤٦٦ تشکیل گردیده ودر تاریخ چهاردهم آبانماه ۳۷ در دفتر ثبت شرکتهای داخلی بشماره ٦٣٤٠ بثبت رسیده آقایان محمود ریسمانی تقی رسولیان ومحمد حسن اکبری اعضاء اصلی و آقای حسین ریسمانی عبضو علی‌البدل شرکت میباشد که آقای محمود ریسمانی بسمت ریاست هیئت مدیره و آقای محمد حسن اکبری بمدیریت عامل انتخاب و حق امضاء باهریك از اعضاء اصلی هیئت مدیره بتنهائی با مهر شرکت خواهد بود و آقای محمود سلطانیان زاده برای مدت یکسال بسمت بازرس شرکت تعیین شده است .

رئیس اداره ثبت شرکتها وعلائم تجارتی‌و اختراعات . مهدی نراقی

آ-۱۹۰۱۱

خلاصه آگهی شماره ۸٦۰۹ ۱- ۱۳ر۸ر۳۷ مربوط بحمل نفت مدارس شهر

پیرو ۱٦۱۸۱- ۲٤ر۷ر۳۷ اداره فرهنك شهرستان اراك حمل بشگه‌های ۲۰۰ لیتری نفت رااز محل فروشگاه شرکت ملی‌نفت اراك تخلیه در انبار مدارس وحمل یا بعکس از طریق مناقصه واگذار مینماید مبلغ سپرده چهار هزار ریال تاریخ قبول پیشنهادات روز ۲٤ر۸ر۳۷ و افتتاح پاکات روز ۲۵ ر۸ ر۳۷ خواهد بود برای کسب اطلاعات بیشتری به آگهی شماره ۱۸٦۰۹ - ۱۳ر۸ر۳۷ منتشره در معابر عمومی شهرستان اراك و کارپردازی فرهنك مراجعه میشود.

از طرف رئیس فرهنك اراك هدائی

آ-۲۹۰۳٦

جاروی برقی نشکن «کوبولد»
تضمین شده با ۳۰ نوع کار مختلف
از قبیل
پاک کردن پرده
تمیز کردن وروغن زدن کف چوبی اطاقها
سم پاش، عطرپاش وآب پاش
خشک کن لباس بچه
پاک کردن مبل وزوایای آن
شوفاژ
سشوار «دستگاه موخشک کن برای خانمها»
VORWERK
Robold
مرکز پخش:
شرکت مشتری بامسئولیت محدود - خیابان شاه - جنب مسجد سجاد - تلفن ٦٨٨٨٥
MOSHTARY CO. LTD
Shah Ave near masted Sajad Tel No 68885
آ-۲۹۰٦۰

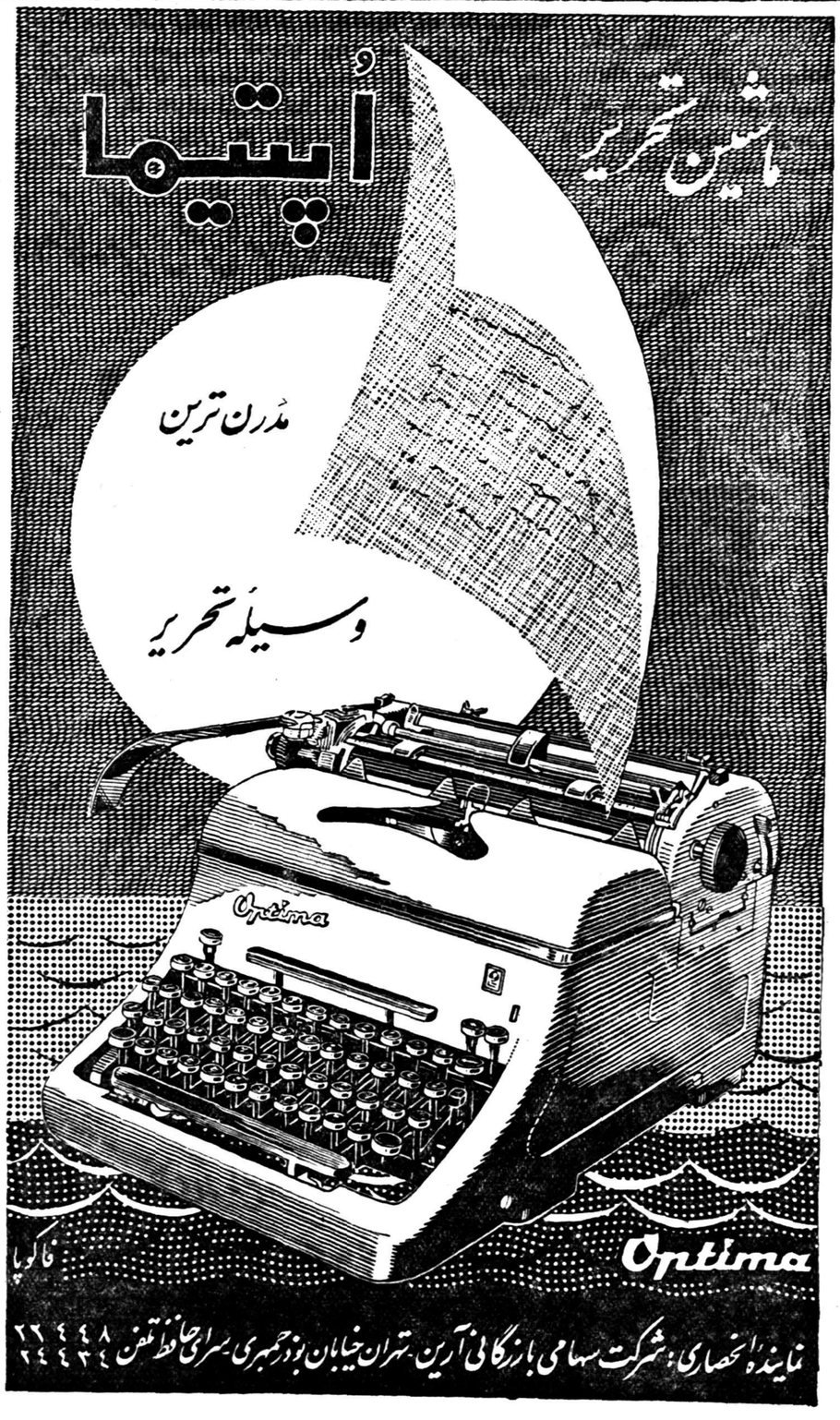
ماشین تحریر
اُپتیما
مدرن ترین
وسیله تحریر
Optima
فاکوپا
نماینده انحصاری: شرکت سهامی بازرگانی آرین - تهران خیابان بوذرجمهری - سرای حافظ تلفن ۲۲۴۴۸ ۲۴۴۳۴

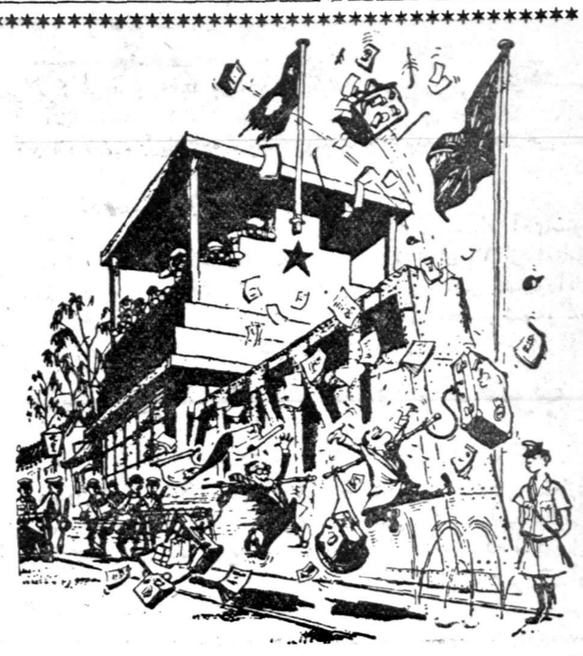

ودر هنگام بدرود:

«دلم میخواهد چین را ترك کنم؟ بهیچوجه کی دلش میخواهد؟»

گردشی درچین بهمراه قلم کاریکاتوریست

ملکه زیبائی پکن ۱۹۵۸ :

عادات مورد علاقه : وزنه‌برداری ، ساختن پل آرزو : رشد سیاسی از طریق مطالعات اجتماعی

صفحه مورد علاقه : «من‌وتراکتورم»

کتاب مورد علاقه : «پرورش خوك در مزارع اشتراکی »

تنها یك نهر کوهستانی باریك چین رااز دنیای آزاد مجزا میکند ولی این مرزی‌است که‌فقط برروی معدودی ازغربیها بازبوده است و عده‌زیادی درسالهای اخیر از آن نگذشته‌اند- وتقریبا هیچیك از آنها باچشم مزاح وشوخی باین کشور ننگریسته‌اند.

اخیرا دواسترالیائی جهانگرد که‌اولی کاریکاتوریست ودومی نویسنده است ازمرز هنك کنك‌و چین عبور کردند .این دوراروزنامه «برث دیلی‌نیوز» استرالیا فرستاده بود وماموریت داشتند سفرنامه‌ای ازچین تهیه کنند.

نتیجه سفرآنها بصورت مجموعه‌ای ازعبارات کوتاه‌وطنزآمیزو طرحهای جالب درروزنامه انتشار یافت‌وقرار است بصورت جداگانه درکتابی درآید. این‌شرح طرب انگیزی است ازمسافرت های‌این‌دودرپشت «پرده‌نئی» (دربرابر پرده آهنین شوروی).

دواسترالیائی مزبور که‌باچشمان گشاده ودقیق به‌همه چیزمینگریستند دریافتند که‌زیبائی وفریبندگی یکی‌از نخستین قربانیان رژیم انقلابی چین است ، رسم‌انعام دادن راتوهین وحشتناکی تلقی میکنند وبعضی ازتخم‌مرغ‌هابقول آنان «مزه امونیاکی رامیدهند که‌روی اسفنج ریخته باشند.»

پکن، پایتخت‌بزرك کهنسال مانند «زنی بود که زمانی بسیار زیبابوده واکنون دیگر ازاو گذشته‌است که بفکر ظاهر خودباشد.»

مختصر آنکه این‌دوناظر شوخ وتیز بین‌احساس میکردند که«در همه وقت درحال روی‌پنجه‌های‌پای خود یاورچین گام‌برمیداشتند.

غذای چینی برای سیاحان:

«گارسن یك میکروفن در سوپ منست»

عبور از مرز،

«رفیق راه اردوگاههای‌کار از کجاست؟»

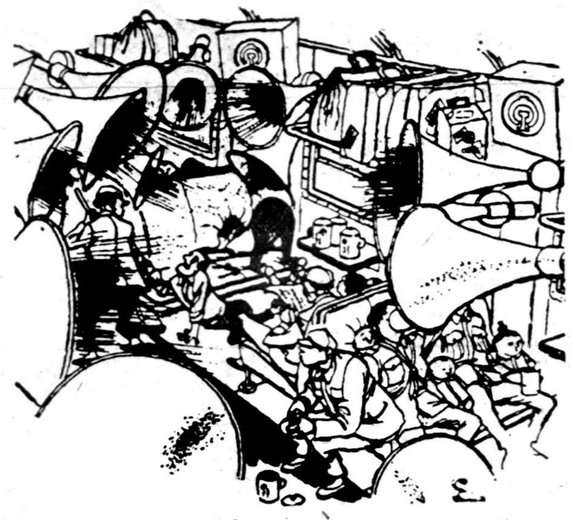

دردسر مسافر خارجی:

«بسیار خوب، من تسلیم- من یك ته سیگار بزمین‌انداختم»

شبیه به «نظاره دوزخ‌بود» پکن از درون تاکسی

مانکنها نفسی بر احت میکشند

مردی‌که علاقه به‌کشتن وهتك ناموس مانکنها داشت دستگیر شد

از یکسال قبل جراید ورادیو تلویزیونهای سراسر آمریکا اخبار وحشتناکی از کشته شدن فجیع چند مانکن را بدست مردی‌ناشناس باطلاع مردم آمریکا میرساندند.

پلیس باجدیت تمام در صدد دستگیری قاتل برآمد ولی با تمام سعی وکوششی که‌در این کار بعمل آمد معذلك قاتل در کمال آزادی بجنایات خود ادامه میداد. مقدمات هر قتلی قبلا باکمال‌مهارت چیده میشد وقاتل برگه ای از خود بجا نمیگذاشت.

قاتل تمام مانکن های زیبارا که بدست او مقتول گردیده بودند پس از تجاوز به آنها با طناب‌خفه کرده وسپس در صحرای کالیفرنیا دفن میکرد.

عدم دستگیری قاتل تولید وحشت واضطراب زیادی در بین زیبارویان بخصوص مانکن ها ایجاد نموده بود ودیگر کمتر مانکنی با مرد ناشناسی به گردش میرفت.

اما عملیات فجیع قاتل بیش از چهارده ماه طول نکشید زیرا سه روز قبل بالاخره پلیس موفق به دستگیری وی گردید.

دختر شجاع

اینك معلوم گردید که قاتل‌مردی ۳۰ساله بنام هاروی کلاتمان بوده وشغل وی تعمیر رادیو میباشد .

چندی قبل نامبرده با دختری۲۸ ساله وزیبا بنام «لرن ویتریلی» طرح دوستی ریخته وپس از زحمت‌زیاد موفق میگردد که اعتماد دوشیزه ساده لوح را بخود جلب کرده ووی را باخود به گردش ببرد. هاردی کلاتمان، قبلا محلی خلوت را برای جنایت خود در نظر گرفته بود و مطمئن بود کسی در آن حوالی‌رفت وآمد نمیکند،بالاخره باحیله‌وتزویر لرن ویتریلی را به محل موردنظر برده وضمن صحبت باوی ناگهان بر آشفته شده وبزور قصد تجاوز به دخترك را مینماید .پس از چند دقیقه چون با امتناع ویتریلی‌روبرو میگردد لذا رولور خودرا در آورده واورا تهدید میکند اما لرن ویتریلی باشجاعت وتهور بیمانندی باوی گلاویز شده ورولور را از دست‌او

قاتل

میگیرد واوراتهدید میکند که چنانچه کوچکترین تکانی بخورد شلیك خواهد کرد.

هاروی کلاتمان که خودرا باوضع بغرنجی روبرو میبیند از جای خود تکان نخورده وساکت میایستد .

لرن ویتریلی باتهور کم نظیری به تلفن نزدیك‌شده و جریان‌رابه‌پلیس اطلاع میدهد، چند دقیقه بعدپلیس سررسیده وهاروی کلاتمان را دستگیر میکند.

۴۸ ساعت بازپرسی

کلاتمان دراول‌منکر قتل‌وجنایات قبلی خود میشود ولی پس از ۴۸ ساعت بازپرسی بالاخره پلیس‌موفق میشود که وی راوادار به اقرارکند.

هاروی کلاتمان اعتراف میکند که در طی چهارده ماه گذشته سه تن اززیباترین‌مانکن های آمریکائی را که سن آنها بین ۱۹ تا ۲۴بوده پس از تجاوز به آنها بقتل رسانده است.

آشنائی وی با آنها بطرق مختلف صورت میگرفته مثلا یکی از مانکن ها در روزنامه اعلان نمود. که برای‌نمایش‌لباس‌حاضراست‌هاروفردا فورا بسراغ‌اورفته وبعنوان‌عکسبرداری از او وی را بقتل میرساند. بایکی دیگر در باشگاه مجرد ها طرح دوستی میریزد وبالاخره سومی را که شوهرش فوت کرده بود در طول یك ته‌دانسان بدام میاندازد.

هاروی کلاتمان در پاسخ این سئوال پلیس که چرا آنهارا به‌قتل میرساند اظهار داشت مایل بوده است تجاوز وحشیانه او به زیبارویان مکتوم بماند.

اینك صندلی الکتریکی درانتظار قاتلی است که بادستگیری اومانکن ها آدامش خاطری پیدا کردند .

الماس هفتادونه قیراطی!

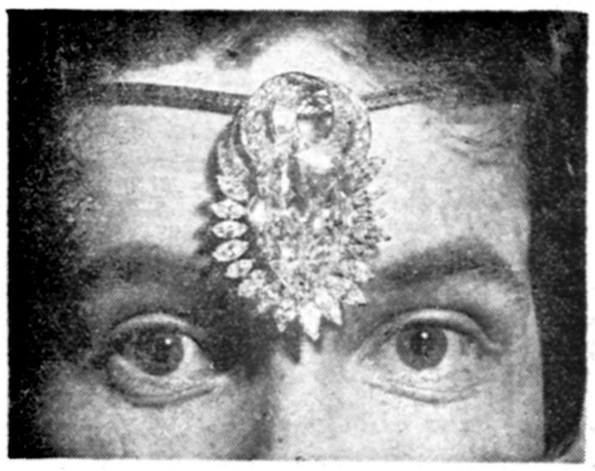

«الماس نپال» جواهر کم نظیری که هفتادونه قیراط وزن دارد وبهای آن فقط مبلغ ناچیز چند میلیون مارك! میباشد در نمایشگاه جواهرات شهر مونیخ که بزرگترین نمایشگاه جواهر در اروپاست اخیرابمعرض نمایش گذاشته شد. صاحب جواهر آقای هاری واتسن یکی از جواهر بازان مشهور نیویورك حاضر شد آنرابه‌مونیخ بیاورد تا همه ببینند. این جواهر از پنجم ثانیم نوامبر جاری در مونیخ نمایش داده شد میگویند بزرگترین قطعه الماسی است که‌دردنیا وجود دارد . این الماس را بازرگانان اروپائی که برای اولین بار چهارصد سال پیش به نپال وارد شده بودند از یك خانواده ثروتمند نپال به حیله گرفته در مونیخ‌آنرا بصورت آویزی روی پیشانی یك مانکن زیبا نشان میدادند.

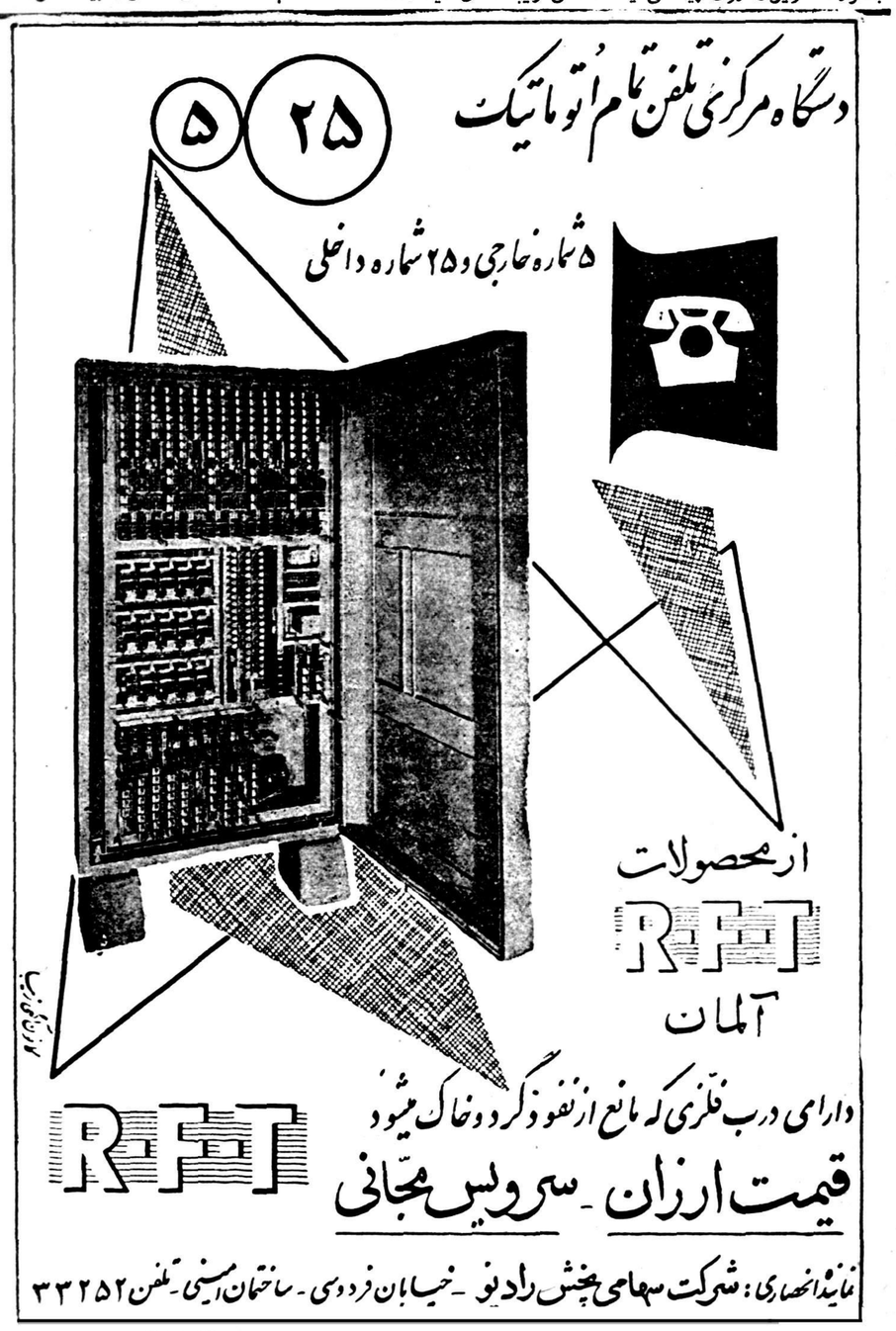

آگهی مناقصه لوله‌کشی شهرسیرجان

سازمان برنامه بمنظور اجرای عملیات عمرانی شهرستان ها خریدو حمل ونصب‌لوله وسایر عملیات لوله‌کشی‌آب‌مشروب‌سیرجان راباشرایط زیر بمناقصه میگذارد .

۱ـ داوطلبان شرکت در مناقصه که صلاحیت آنها قبلا توسط سازمان برنامه شناخته شده ودرجه بندی شده باشند میبایستی برای دریافت اسناد مناقصه بدفتر مؤسسه مهندسین مشاور لیچفیلد واقع در خیابان ویلا خیابان اراك مراجعه ودر مقابل پرداخت مبلغ ۱۵۰۰ ریال دفتر مشخصات وبرك شرایط مناقصه را دریافت نموده پس‌از مطالعه واطلاع کامل از مشخصات مورد معامله ومیزان تحویل آن وسایر شرایط‌فنی ومالی مناقصه پیشنهاد خودرا به ترتیب زیر تهیه وتسلیم نمایند .

۲ـ پیشنهاد دهندگان میبایستی برای دریافت دفترچه مشخصات و ضمائم آن تعداد مورد لزوم را کتبا درروی کاغذ مارك دار تقاضانمایند مشخصات ۱۰ روز بعد ازآگهی موجود خواهد بود .

۳ـ پیشنهاد دهندگان میبایستی مبلغ ۳۵۰٫۰۰۰ ریال بعنوان سپرده بحساب شماره ۵۰۲ دربانك اعتبارات صنعتی بودیعه گذاشته ویاضمانت نامه بانکی که نمونه آن بضمیمه دفترچه مشخصات توسط مهندس مشاور دراختیار شرکت‌کنندگان گذارده خواهد شد بنفع حسابداری امور اجتماعی سازمان برنامه بمیزان همان مبلغ که مدت اعتبار آن کمتر از سه ماه نباشد ضمیمه پیشنهاد خود نمایند تاهرگاه برنده مناقصه از پیشنهاد خود عدول نماید سپرده بنفع سازمان برنامه ضبط شود ضمانت نامه نباید اولا مشروط باشد ثانیا باید ازمانك مورد قبول سازمان برنامه باشد ثالثا قابل‌تمدید برای سه‌ماه دوم بصرف اظهار مناقصه گذارنده باشد سپرده پیشنهاد دهنده درجه دوم قبل ازانعقاد قرارداد با برنده مناقصه مسترد نخواهد شد .

۴ـ پیشنهاد بایستی بنوعی که‌در برك شرایط مناقصه قید گردیده تنظیم ودر ۲ پاکت شماره (۱) وشماره (۲) بدین شرح پاکت شماره (۱)محتوی تضمین نامه که‌از طرف یکی از بانکهای مجاز تهیه شده باشد وپاکت شماره (۲) محتوی واحد بهاء اسناد مناقصه وکل پیشنهاد که‌بمهر وامضای پیشنهاد دهنده رسیده باشدهمچنین مبلغ کل‌پیشنهاد هردو در پاکت لاك ومهر شده تا ساعت ۹ صبح روز ۱۲ بهمن ۳۷ در مقابل اخذ رسید بدفتر مؤسسه مهندسین مشاور تسلیم گردد .

۵ـ پنجاه در صد مبلغ قرارداد که باحائز حداقل مبادله خواهد شد باضافه مبلغ ۱٫۰۸۳٫۵۰۰ ریال ازهم اکنون تامین وبقیه باقساط‌ماهیانه بقرار ماهی ۶۰٫۰۰۰ ریال از آخر مهر ماه ۳۷ تامین خواهدشد وبنابر این صورت وضعیتهای پیمانکار تاموقعیکه وجوه مزبور تکافو نماید نقدا پرداخت وپس از آن شهرداری ورایز خواهدشد.

۶ـ در صورتی که پیمانکار مایل باشد افتتاح اعتبار خرید لوازم ولوله هابعنوان کارخانه سازنده لوله که پیمان‌کار معرفی خواهد کرد وبنام سازمان برنامه توسط سازمان وبهزینه پیمانکار بعمل خواهدآمد وبیمه نامه بهزینه پیمانکار وبنام سازمان برنامه خواهد بود .

۷ـ معامله باقساط بطریق فوق انجام ولی شرکت کنندگان باید پیشنهاد خودرا بدون توجه بقسطی بودن قسمتی از پیمان به‌نقد تنظیم وضمنا سودی راکه بابت قسطی بودن قسمتی از پیمان منظور میدارند جداگانه تعیین وتسلیم دارند .

۸ـ پیشنهاد هائی که فاقد سپرده ویا مشروط ومبهم بوده باشد ویا اینکه مطابق با مشخصات وشرایط مناقصه تنظیم نگردیده باشد ویابا تضمین نامه طبق فرم سازمان همراه نباشد ترتیب اثر داده نمیشود و قیمت‌ها میبایستی صریح وقطعی تعیین شود . پیشنهاد های رسیده در ساعت ۱۰ همان روزدر قسمت شهر سازی واقع در خیابان دانشکده تحت نظر کمیسیون مربوطه باز وقرائت خواهد شد . حضور پیشنهاد دهندگان ویانماینده آنها در جلسه آزاد بوده وکمیسیون مزبور دررد ویا قبول هریك از پیشنهادات ویاکلیه آنها مختار خواهد بود بدیهی است بهرنوع پیشنهاد ویاتغییر وتخفیفی که بعد از ساعت مذکور دربند ۴ برسد ترتیب اثر داده نخواهد شد.

۲ـ۱ آ ـ ۲۸۸۸۰ **سازمان برنامه**

مد وزندگی

امسال کمربندها را بالاتر میبندند

تغییرات پشت پیراهن در این عکس بخوبی مشهود است

مهمترین تغییری که در این‌مد بچشم میخورد محل کمر آنست که قدری بالاتراز خط‌معمولی کمر قرار گرفته وجای آنهم بایك کمر بند کمانی درقسمت جلو سینه تثبیت شده‌است.

معذلك اگرخانمها این جای کمر را دوست نداشته‌باشند میتوانند با بستن یك‌کمربند پهن در محل معمولی ،لباس را به آنصورت که میل دارند درآورند.

طرحهای قشنگتر

برای پارچه این پیراهن‌ها طرحهای قشنگتر وجوانتری درنظر گرفته شده که‌معمولابرخلاف‌طرحهای‌سنگین قبلی روی زمینه‌سفید است وتصاویر مختلفی براین‌زمینه‌خودنمائی میکند. درقسمت پشت این پیراهن‌ها نیز تغییراتی داده شده که بطورساده پائین نمیرود وباتغییراتی که در قسمت جلو لباس بوجود آمده هم آهنگی میکند مثلایکنوع از این پیراهن‌ها دارای کمر پهن است که از جلو به دوطرف کمر میرود ولی قسمت پشت را آزاد میگذارد منتها

یك پیراهن کمردار مد جدید که با بلوز و برای میهمانیهای تابستانی دوخته شده

اگرشما از این کمر خوشتان‌نیاید

بقیه‌درصفحه نوزدهم

آ ـ ۱۹۱۰۸

مکتوب

صد و شصت و چهارم

آبان ۱۳۳۷

دوست گرامی

چنانکه میدانید درهمه‌جای دنیا قانون نویسی کارمشکل وپرمسئولیتی است بخصوص درایران زیرا برای اینکه قانونی نتیجه خوب بدهد ، وبخیرجامعه باشد، ابدا کافی نیست که‌بانیان آن خیرخواه وخوش نیت باشند، بلکه صدها عامل وعلت‌دیگر رابایددرنظر گرفت تابشود پیش‌بینی کرداین قانون بخصوص ،دراین جامعه بخصوص ،در ایـن وضع خاص چه‌نتیجه‌ای خواهد بخشید . ولی ملت ما دریك چنین امر باین مهمی عادتا بقدری‌شجاع وبااغماض است که حتی گاهی اختیار مطلق قانون‌نویسی را (مستقیم یاغیرمستقیم) به‌یکنفرهم میدهد. خلاصه اشاره به این مطلب (کـه خطرش در نظر عقلای قوم‌بدیهی است.) برای این است که شنیده‌ام‌رندان‌قبل ازاینکه کسی بتواندبپرسد«از کجاآورده‌ای؟» ثروت خودرا به «جائی برده‌اند» که دست وچشم بازپرس به آن‌نرسد . وبخصوص دراین زمان که دولت ازروی واقع بینی نهایت کوشش را برای جلب سرمایه خارجی میکند بسیار جای تاسف است که ته‌مانده سرمایه خود ایرانی‌ها هـم بخارج فرار کند.

یکی ازنزدیکان شوخ دولت وقتی تذکرات فوق را شنید گفت منهم شنیده‌ام که پول‌ما بسوی خارج پر پیداکرده ،ولی علاج اینهم برای دولت مشکل نیست. پس از تصویب لایحه «ازکجا آورده‌ای» یك لایحه «بکجا میبری؟» هم خواهیم نوشت: مایه‌اش یك قلم است ،یك صفحه کاغذ، ویك قیام وقعود.

***

دیگر اینکه- دراین ماه جاری ابتهاج مدیر عامل سازمان برنامه ، دوسه نطق خیلی جالب کرد ، کـه چند نکته مهم از آنها استنباط می شود. اول‌اینکه‌درمصاحبه مطبوعاتی اطلاعات گفت«بعضی‌ها میگویند من ازطرف دیگران مامورم‌پول ایران را تفریط کنم وبخارج بفرستم.» - بیان این مطلب ازطرف خود ابتهاج آنهم درجائی که تمام روزنامه‌نویسان آنرا محاصره کرده اند هم دلیل شجاعت ابتهاج است هم حاکی از واقع بینی او. چون وقتی تهمتی‌اشاعه پیداکرد سرپوش برآن گذاشتن رفعش نمیکند بعکس آنـرا بایـد درروشنی کشید تااگر اشتباهی‌یا غـرضی درآن نهفته است آشکار گردد. والاتهمت هم، مثل فساددمل، اگرسرباز نکند وبدرون‌خون‌بریزد، خطرش صدبارزیادتراست. بهرحال بنده هرگز باور نمیکنم هیچ ایرانی که‌برای خوداحترامی‌قائل باشدحاضر شود باینکه بـا کمك او ثروت مملکتش راخارجیان چپو کنند ،تا چه‌رسد به‌ابتهاج که‌حتی شایدزیادی هم‌برای خوداحترام‌قائل است. ولی نکته مهم اینجا است که یك طوری «باید» این تهمت‌ها را روشن ساخت ، والا ، بخصوص حالاکه پس‌از صرف آنهمه پول در مجلس‌سنا گفته است «بیست‌ملیارد کسر داریم» بدگمانی مردم زیادتر وراسخ‌تر میشود . اینکه میگویم ابتهاج برای اثبات صداقتش «باید» این تهمت هارا روشن‌کند ، برای اینستکه گذشته از مغرضان و منفی‌بافان ، صاحب‌نظران‌خیراندیش هم مکرر دیده‌اند که چطورسیاست‌چیان‌خاورمیانه از روش«جیوحیتسو» یعنی کشتی‌ژاپونی ، استفاده میکنند وباقوت خود حریف اورا بزمین میزنند . یعنی خلاصه دیده‌اند که چطورمیشودمرد صالحی را(ندانسته) به کارهائی واداشت که خلاف‌منظور ومصلحت خودش ومملکتش‌باشد.

دراینجا مسئولیت مهمی که‌بعهده شورای عالی برنامه وهیئت نظارت واگذار شده باید درنظر گرفت : دولت‌وملت این‌دوهیئت‌را باتشریفات واحترامات زیاد برگماشته‌اند تـا نگذارند مدیر عامل اشتباهی‌بکند. اگر بگذارند روش «جیوحیتسو»در او کارگر افتد ، مسلما مسئولیت این دوهیئت بیشتر از ابتهاج است وعذر اینکـه مدیر عامل ومدیر مسئول اوست ابدا پذیرفته نیست.

***

دیگر اینکه - شکرخدا دیگر ملت مارا نمیتوانند «عقب افتاده» بخوانند . چون حالاکه سابقهٔ‌شش هزارسال تمدن ونجابت اخلاقی و کمکهائی‌که بعلم وهنر بشرکرده‌ایم بحساب نمی‌آید ، اقلا میتوانیـم بگوئیم ما هم «گانگستر» داریم و «جلوافتاده» شده‌ایم . لابددراخبار خواندیدکه چطور دونفر دزد مسلح وارد شعبه بانك صادرات ومعادن شدند، نگهبان‌را کشتند، صندوقدار را زخمی کردند ومحتویات‌صندوق را زدند . لله‌آقا وقتی این‌راشنید بیدرنك گفت این شیوه جدیـد «گانگستری» ابدا شبیه کارایرانی نیست و محصول مستقیم داستانهای سینما و مجلات‌است . چون‌تردیدی نیست که نافذترین معلمان واقعی نسل فعلی سینما و مجله است . یعنی این دواستاد اخلاقیات بقدری در روح مردم مؤثرند که میتوانند بسهولت‌هرچه‌معلمین‌مدرسه رشته‌اند پشم‌کنند . خوشبختانه خود فیلم سازان ومدیران سینماهای‌مابتازگی تك وتوك ، فیلم‌های مفیدی عرضه میکنند واستقبال خود مردم از این گونه فیلم‌ها نیز مشوق آنهاست. ولی این ابدا کافی نیست‌وسهل‌انگاری دراین امر برای ملتی‌مثل ملت ما خسارات نامرئی غیرقابل جبرانی دارد ...

من ازبیان منطقی لله‌آقا بوحشت افتادم وگفتم خوب چه بایدکرد؟ مرشدما تاملی‌کرد وگفت‌میترسم نظری بدهم ونتیجه معکوسی به بخشد . چون بتجربه مکرر دراین قبیل موارد دیده‌ایم که هروقت برای پیشرفت کاری قرار سانسور رسمی و بازرسی گذاشتند کار خیلی عقب‌تر رفت ، فقط قدری سبیل‌ها بیشترچرب شد . اینستکه باز بنظرم باید دست بدامن‌مطبوعات زد تابلکه آنهابحکم تکلیف‌وجدانی از دانشمندان جامعه‌شناس تقاضا کنند و بهر وسیله ای میتواننـد تشویقشان نمایند باینکه برای هر فیلمی تنقید دقیق بنویسند وخوب هارا تمجید و بدهارا تخطئه ومدیر سهل‌انگار سینمارا ملامت نمایند. اگر یك چنین انتقادی از روی بصیرت وبی‌نظری و شهامت ادامه یابد تا اندازه زیادی از مضرات وحشتناك این دومعلم مقتدر جامعه خواهدکاست وبه‌فوائدشان خواهد افزود .

فعلا تا هفته آینده خدانگهدار

دوستدار شما

ا. خواجه‌نوری

آنچه مورد نیاز شماست

تقویم اطلاعات

سه‌شنبه بیستم آبان ۱۳۳۷
« بیست‌وهشتم ربیع‌الثانی۱۳۷۸
« یازدهم‌نوامبر ۱۹۵۸
اذان صبح : ساعت ۴و۵۹ دقیقه .
طلوع آفتاب :ساعت ۶و۳۲ دقیقه
غروب آفتاب :ساعت ۱۶و۵۶دقیقه

برنامه رادیو دهلی

برنامه فردا صبح روی امواج کوتاه ۱۹و۱۶ متر برابربا ۱۵و۱۷ مکاسیکل درثانیه ساعت ۱۵-۷ یك صفحه درخواستی واخبار -

برنامه شب روی‌امواج کوتاه ۱۹و۲۵ متر برابر با ۱۵و۱۱ مکاسیکل در ثانیه ساعت ۲۷-۱۹ اخبار -صفحات درخواستی شنوندگان گفتار کوتاه‌و دنباله صفحات درخواستی -۳۰-۲۰ برنامه بمناسبت روزولادت کالبداس شاعر معروف سانسکریت -

تلفنهای مورد نیاز

تلفنخانه شهربانی کل ۳۰۰۸۴ تا ۳۳۰۰۸۱

آتش نشانی	۴۴۴۴۳-۴۴۴۴۴
نگهبانی پلیس‌تهران	۳۰۲۱۵۰
اداره راهنمائی	۳۰۳۶۱۴
فرودگاه مهرآباد	۴۱۱۷۳
شرکت تلفن	۳۹۹۸۱
نگهبانی برق	۴۳۱۷۸
سازمان آب‌تهران	۵۱۰۰۰

کشیك امشب پزشکان

آقایان دکتر سرهنك معتقد -خیابان عشرت آباد کوچه دنیا دکتر شفا نجات -تهران نوخیابان فرح آباد ودکتر هوشنك بیضائی -قلهك‌خیابان دولت ایستگاه قنات کوچه سلطانی

کشیك امشب داروخانه‌ها

کشیك امشب داروخانه‌ها

داروخانه حشمت : خیابان شهباز مقابل درمانگاه دریفوس .

داروخانه زیبا : خیابان ویلا .

داروخانه شبانه روزی امریکائی . چهارراه پهلوی تلفن ۴۵۲۹۰

داروخانه میر : انتهای شهباز

داروخانه سیما : خیابان نواب‌چهارراه شکوفه .

داروخانه ستار، : خیابان سی‌متری نظامی چهارراه حشمت‌الدوله .

داروخانه دکتر اشراقی : انتهای خیابان آذربایجان

داروخانه نمونه تهران : خیابان امیریه

داروخانه محمدیان :خیابان ری جنب کوچه آبشار .

داروخانه شبانه روزی فرزاد خیابان قلهك نزدیك داودیه مقابل ثبت قلهك

دارو خانه شبانه روزی خندان - خیابان شمیران ،ایستگاه سیدخندان

داروخانه سیماب : انتهای خیابان خاکباز جنب لباس‌شوئی .

کشیك امشب بیمارستانها

بیمارستانها: مسمومین بیمارستان های شفا یحیائیان خیابان ژاله‌تلفن ۳۷۶۳۱ لقمان‌الدوله ادهم خیابان مخصوص پشت باغشاه تلفن ۲۳۲۳۳ مجروحین بیمارستانهای رازی‌درخیابان شاهپوروامدادی شیروخورشیدخیابان مولوی‌باغ‌فردوس،زایمان‌وعوارض زنانه بیمارستان های زنان پیچ شمیران ووزیری خیابان شیخ‌هادی وزایشگاه حمایت مادران ونوزادان خیابان‌پاستور ودرمانگاه جنوب بنگاه حمایت مادران خیابان مولوی در مورداحتیاج‌فوری بپزشك مقابل وزارت بهداری‌بوسیله آمبولانس به‌پزشك‌کشیك هدایت می شوید تلفن ۲۰۰۷۱

تلفن های اطلاعات

شماره‌های دستگاه‌مرکزی
۵۱۱۰۶ تا ۵۱۱۰۹
۵۰۰۱۴ تا ۵۰۰۱۸
اختصاصی شعبه آگهیها
۵۱۱۰۳ - ۵۲۶۳۳
سازمان شهرستانها
۵۱۰۶۷
اطلاعات هفتگی
۵۱۸۷۸
اطلاعات بانوان ۵۰۳۱۳
سرویس حوادث ۵۰۵۶۹

برنامه امشب
سینماها، تآترها

سینماهای درجه ۱

سینما ایران

بیدارباش (فیلم هندی - دوبله بفارسی) با شرکت راج‌کاپور - شروع: ۱۰صبح -۲-۴-۶ و۸ بعد از ظهر تلفن ۳۴۰۷۴

سینما اسکار

بیدار باش (فیلم هندی - دوبله بفارسی) باشرکت راج‌کاپور.شروع: ۱۰صبح - ۲ر۵ - ۴ر۵ -۶ر۵ و۸ر۵ بعداز ظهر. تلفن ۴۵۷۹۷

سینما ایفل

در اعماق قلب من (رنگی)باشرکت خوزه فرر شروع: ۱۰ر۵ -۲ر۵ - ۴ر۵ -۶ر۵ و ۸ر۵ بعدازظهر .

سینما پلازا

مردان شجاع (سوپرسکوپ)باشرکت میکی‌روئی - وندل-کوری-شروع : ۱۰ر۵ صبح -۴ر۵ -۶ر۵ و۸ر۵ . تلفن ۴۴۲۵۵

سینما پارك

آواره- باشرکت راج‌کاپور -نرگس. شروع : ۲ر۵-۴ر۵-۶ر۵و ۸ر۵بعداز ظهر . تلفن ۳۹۶۳۷

سینما تهران

دنیای بی‌انتها (سینماسکوپ‌رنگی) شروع ۱۰ر۵ صبح -۲ر۵- ۴ر۵ - ۶ر۵ و ۸ر۵ بعدازظهر تلفن۳۸۱۶۵

سینما حافظ

جنایت در برج ایفل - با شرکت هانری ویدال - شروع: ۱۰ر۵ صبح- ۲ر۵ -۴ر۵ -۶ر۵ و ۸ر۵ بعدازظهر تلفن ۳۴۰۷۴

سینما نیاگارا

شانس زن بودن (دوبله‌بفارسی استودیو سانترال) با شرکت سوفیالورن - شارل بوایه - مارچلو ماسترویانی . شروع ۱۰ر۵- صبح -۲ر۵- ۴ر۵ -۶ر۵ و۸ر۵ بعداز ظهر . تلفن ۶۵۳۰۷ .

سینما رادیوسیتی

سلام بر غم (رنگی - سینماسکوپ) باشتراك : داویدنیون - دبوراکار - والترکیاری . شروع: ۱۰ر۵ صبح- ۳-۵-۷ و۹ بعد از ظهر . تلفن۴۳۳۲۰

سینما دنیا سینما دیانا

وقتیکه لك‌لك‌ها پرواز میکنند با شرکت تاتیاناساموئیلو شروع دردنیا ۱۰ر۵ صبح -۲ر۵ -۴ر۵- ۶ر۵ و۸ر۵- تلفن ۳۳۸۱۲ در سینما دیانا- ۱۰ر۵ صبح -۲-۴-۶ و۸ بعداز ظهر تلفن ۴۲۰۱۰

سینما سعدی

چهل‌ویکمین (محصول شوروی - رنگی) شروع:۱۰ر۵ -۱۲ر۵ -۲ر۵- ۴ر۵ -۶ر۵ و۸ر۵ بعد از ظهر تلفن ۳۶۴۶۸

سینما کریستال

مردان سانتافه (رنگی) با شرکت راندلف اسکات شروع -۱۰ر۵ صبح- ۲ر۵ -۴ر۵-۶ر۵ و۸ر۵ بعداز ظهر تلفن ۳۷۶۷۵

سینما کارون

اشراف زاده (فیلم عربی - دوبله بفارسی) با شرکت اسماعیل‌یاسین شروع: ۲ر۵ -۴ر۵ -۶ر۵ و ۸ر۵ بعد از ظهر . تلفن ۴۰۰۶۵

سینما همای

بیدارباش (فیلم هندی - دوبله به فارسی) باشرکت راج‌کاپور -شروع: ۱۰ر۵ صبح -۲ر۵ -۴ر۵ -۶ر۵ و ۸ر۵ بعدازظهر . تلفن ۴۲۱۶۹

سینما رکس - سینما متروپل

شانس زن بودن. شروع دررکس ۱۰ صبح -۲ر۵- ۴ر۵-۶ر۵و۸ر۵تلفن ۳۴۱۶۹ شروع درمتروپل ۱۰ر۵ صبح ۲ر۵ -۴ر۵ -۶ر۵و۸ر۵ بعداز ظهر . تلفن ۳۹۴۱۰

برلیان مولن روژ

افسانه گمشدگان - شروع: ۱۰ صبح -۱۲-۲-۴-۶ و ۸ بعد ازظهر.

سینما مولن روژ

افسانه گمشدگان (دوبله بفارسی- سینماسکوپ) با شرکت جون واین- سوفیالرن- روسانو برازی -شروع: ۱۰ر۵ صبح ۳-۵-۷ و۹ بعدازظهر . تلفن ۳۸۷۶۵

سینماهای درجه ۲

سینما پردیس

نامه‌های عشق- باشرکت جنیفرجونس ژوزف‌کاتن. شروع۱۰ر۵ صبح-۲ر۵ ۴ر۵-۶ر۵ و۸ر۵ بعداز ظهر .

سینما تاج

بندباز - با شرکت تونی کرتیس- برت لانگستر شروع: ۴ر۵ - ۶ر۵ و هشت و سه ربع

سینما سیلوانا

دختر طلائی (فیلم عربی - دوبله بفارسی) شروع۲ر۵ -۴ر۵ -۶ر۵ و ۸ر۵ بعداز ظهر. تلفن ۳۳۷۷۷

سینما فری

دنیای بی‌انتها (سینما سکوپ-رنگی) شروع :۴-۶و ۸بعد از ظهر تلفن ۲۷۸۹۳

سینما فردوسی

دلاوران دریا (رنگی) باشتراك .جان درك .شروع :۱۰ر۵ -۱۲-۲ر۵ - ۴ر۵ -۶ر۵و ۸ر۵ بعد از ظهر تلفن ۳۵۷۸۴

سینما مشعل

مشهدی عباد(رنگی - دوبله‌بفارسی) محصول شوروی شروع: ۲ر۵-۴ر۵ - ۶ر۵ و۸ر۵ بعدازظهر . تلفن۳۳۸۲۶

سینما مراد

فراموشم مکن (فیلم عربی -دوبله بفارسی) باشرکت.سامیه‌جمال‌شروع: ۲-۴ر۵-۶ر۵ و۸ر۵بعد از ظهر .تلفن ۳۷۳۸۹

بیژن و منیژه (فیلم فارسی) بـا شرکت ژاله - ایلوش - مرادشروع: ۲ر۵-۴ر۵-۶ر۵ و ۸ر۵. تلفن۳۳۳۷۹

تآترها

تاتر تهران

عشق پیری - باشرکت وحدت . مورین. تهمینه . شروع ۸ر۵ . تلفن ۳۷۳۵۱

جامعه باربد

خانم کاملیا - با شرکت : شهلا- جعفری میزآنسن از جعفری -شروع ۸ر۵ بعد از ظهر . تلفن

تاتر پارس

کلاف‌سردرگم -باشرکت تفکری - مصفا -تلفن ۳۸۸۱۱

آخرین تغییرات برنامه سینماهارا هرروز در صفحه ماقبل آخرمطالعه فرمائید

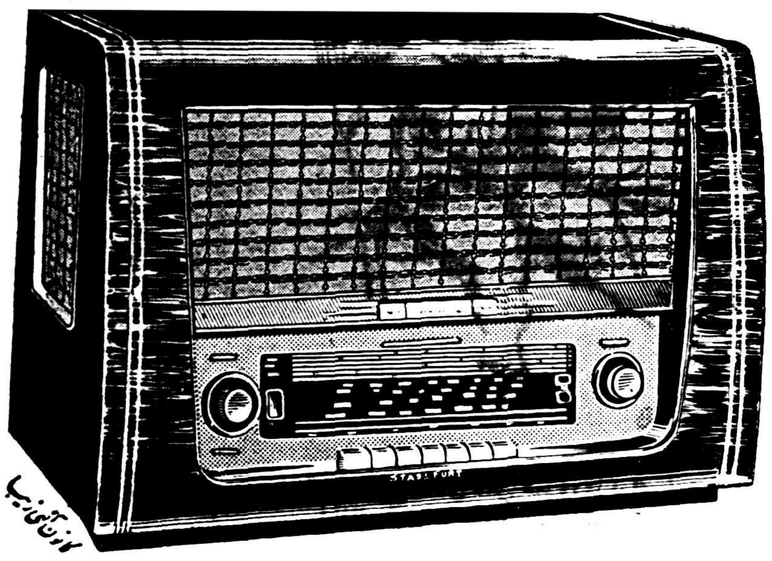

صدای صاف و دل انگیز
رادیوهای
اشتاسفورت
با آهنگهای دلپذیر چهارگوشه جهان مجالس سرور شما را با نشاط تر و شادی بخش تر خواهد ساخت
اشتاسفورت ۶۰۰ مدل ۵۸ با تغییرات کلی رسید
نماینده انحصاری محصولات RFT آلمان : شرکت سهامی پخش رادیو
خیابان فردوسی - ساختمان امینی - تلفن ۳۳۲۵۲
آ-۲۸۸۶۰

با خرید یک جفت کفش چک اسلواک
حداقل خود را یکسال راحت کنید
گالش زنانه نیم چکمه و بت خزدار
«برای همه»
CE-BO
صد عقب ای : ۳۳۳
ساخت چک اسلواک و ساخت چک اسلواک
توجه فرمائید
کانون آگهی آوا
آ-۲۹۰۲۴

آگهی سازمان آب تهران

بدینوسیله باستحضار مشترکین محترم سازمان آب‌تهران کـه شماره اشتراکشان باعدد سه(۳) شروع میشود میرساند.

بمنظور رفاه مشترکین ازتاریخ شنبه ۱۷آبانماه ۱۳۳۷ باجه‌ای در خیابان باستان جنوبی‌افتتاح وساعات کارآن بشرح زیر تعیین میشود.

صبحها -ازساعت ۸تانیم بعدازظهر
عصرها- ازساعت ۳تا۵بعداز ظهر

ازمشترکین مذکور خواهشمند است برای تادیه آب بهاء بادر دست‌داشتن برك تشخیص بباجه مورد بحث مراجعه فرمایند.

سازمان آب‌تهران

آ-۲۸۵۳۴ ۱-۳

دکتر محمود معین
متخصص امراض داخلی و بیماریهای واگیر
امراض معده، روده، کبد، درمان عفونت های دیه با آنژوئسل
خیابان شاه بین بیست متری اول و دوم - پذیرائی ۴ر۵ الی ۷ر۵ بعدازظهر تلفن ۶۵۳۶۹

تلمبه برقی ونفتی ادور ساخت آلمان
مخصوص منازل - چاه - حمامهای عمومی
ادور
با برق ضعیف بخوبی کار میکند
EDUR
برای ملاحظه وخرید به نماینده انحصاری شرکت تهرانشهر محدود خیابان سعدی مراجعه فرمائید

شانس زن بودن (دوبله بفارسی استودیو سانترال) باشرکت سوفیالرن- شارل بوایه- مارچلو ماسترویانی در سینماهای نیاگارا-رکس-متروپل باموفقیت ادامه دارد
آ-۲۹۰۷۶

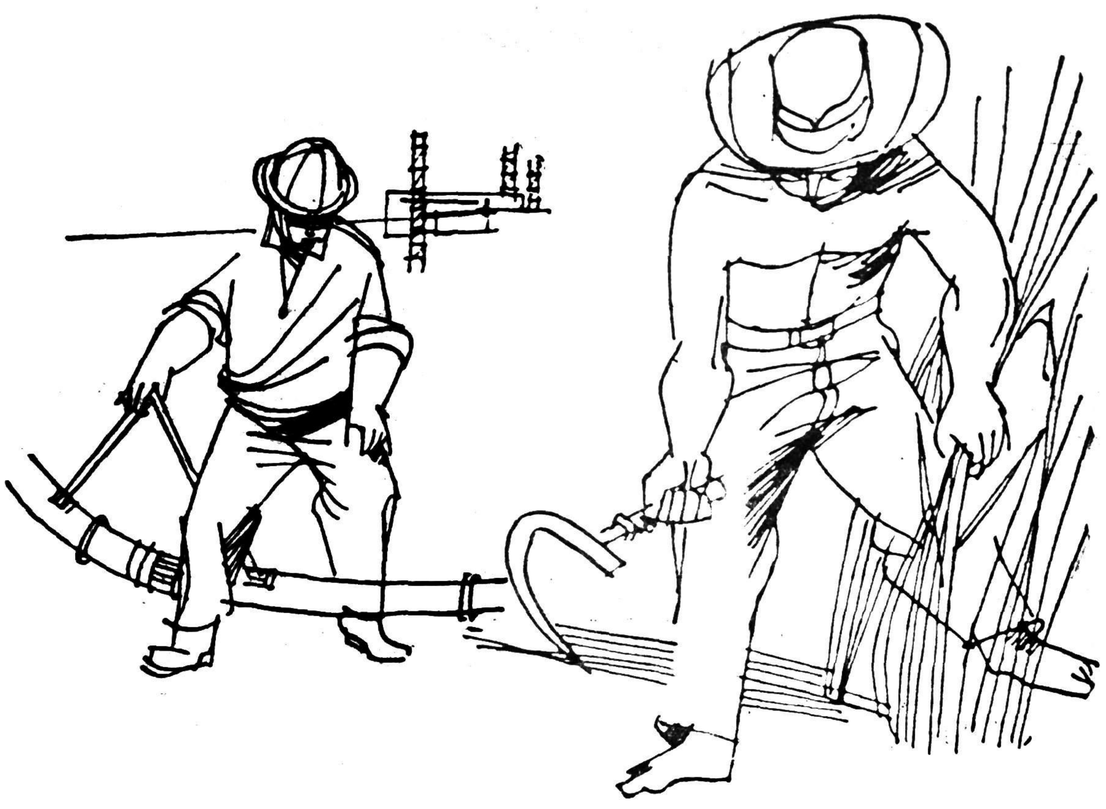

اوومالتین برای صنعتگران وکارگرانی‌که روزانه بکارهای سخت ومداوم بدنی‌میپردازند انرژی خارق‌العاده‌ای ذخیره میکند.

او ومالتین‌که منبع نیروی متراکمی میباشد به سربازان‌ارتش نوین سلامتی، مقاومت ونیروی حیان میبخشد.

او ومالتین بعلت دارا بودن ارزش غذائی زیاد خودبورزشکاران اجازه میدهد بعملیات ورزشی مهمی مبادرت نمایند

باصرف مرتب‌روزانه اوومالتین‌درموقع چاشت‌کوچك وبزرك در تمام روز شاداب وبشاش میشوند.

او ومالتین غذای‌کامل ضروری برای نمو ورشد اطفال شما از همان سن یکسالگی میباشد.

۷ صبح وه بعد ازظهر وقت اوومالتین

اوومالتین کارهای فکری راتسهیل‌وحاضر ذهن بودن را ضمانت مینماید.

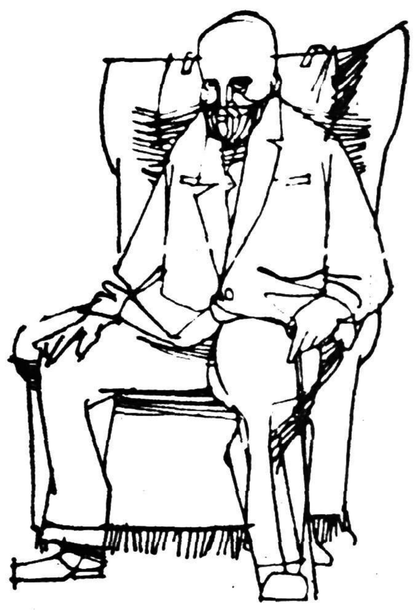

او ومالتین به‌آسانی قابل جذب بوده ونیروی از دست رفته پیران راتامین وتجدید مینماید.

او ومالتین یك غذای طبیعی کامل و تعدیل شده باارزش غذائی فوق‌العاده میباشد. اوومالتین از جوانه جو، شیر خالص، زرده تخم مرغ، کاکائو ونیز ویتامین‌هاوغیره ترکیب شده است.

اوُوُومالتین

(آگهی از مؤسسه خروس)
آ-۲۹۱۸۵

نماینده انحصاری:
در ایران:
شرکت سهامی آگن
خیابان خانقاه تلفن
۳۸۹۳۶ - ۳۷۰۶۲
محل فروش: کلیه داروخانه‌ها
و خواربار فروشیهای معتبر درتمام کشور

وزیر خارجه دیروز در مجلس سنا گفت :

ایران عهدنامه‌سری وتجاوز امضا نمیکند

مابابد باکشورهائی‌که باما رژیم مشترك دارند همکاری داشته باشیم

کشور ما قرنها از طرف شمال مورد تجاوز قرار گرفته

در جلسه دیروز مجلس سناآقای علی اصغر حکمت وزیر امور خارجه در پاسخ اظهارات آقای جمال امامی پیرامون تذکاریه اخیرشوروی‌بیاناتی ایراد کرد که متن آن ذیلا باستحضار خوانندگان محترم میرسد : بنده از جناب آقای جمال امامی متشکرم که یکبار دیگر بمن فرصت‌دادند که در موضوع تذکاریه دولت جماهیرشوروی وجوابی که دولت ایران داده است چند کلمه‌ای عرض‌کنم .

اولا مطلب اول‌که فرمودند راجع باینکه یادداشت سفارت شوروی به ضمیمه کارت رسمی برای مقامات مسئول و غیر مسئول فرستاده‌اند بنظر من این اعتراض‌وتذکر وارداست وخود منهم این مطلب را بسفیرکبیر شوروی تذکر- دادم و گفتم بسیار باعث تاسف است که قبل ازاینکه یادداشت شما که شب جمعه‌بسفارت ایران در مسکو داده شده و آنها مجبور بودندکه ترجمه کنند وتلگراف کنند و بعداز ظهر روز شنبه رسید قبل از ظهر روز شنبه از طرف خبرگزاری تاس ترجمه‌ای ازآن که هم لغتا و هم عبارتا مغلوط بودبدست من رسید .

این عمل غریب است زیرا سابقه ندارد که از طرف سفارتخانه‌ای که سر و کارش با وزارت خارجه است واین رسم در همه جای دنیا هست متن تذکاریه‌ای بوسیله خبرگزاری از طرف‌سفارت باکارت رسمی‌فرستاده شود .

سفیر کبیر شوروی جواب داد که شما اول‌کسی بودیدکه فرستادم . در جواب‌گفتم‌که ای‌کاش آخرین‌کس هم‌بودم و برای‌کس‌دیگر نمیفرستادید زیرا وضع رژیم‌کشور ما طوری‌است که هیچ امری از نمایندگان مجلسین ومردم پنهان نمیماند و ما سیاست استتار نداریم . مطالب درمجلسین مورد شور نمایندگان قرار میگیرد و بعد هم بوسیله مطبوعات در معرض افکار عمومی قرارداده میشود در هر صورت من این تذکر را بسفیر کبیر شوروی دادم .

اما مطلب دوم که مربوط بقرارداد های تدافعی است این مطلب راآقای جمال امامی درست بیان فرمودند چون حق دفاع یك حق خدادادی و طبیعی است که مربوط به زندگانی است و مادام‌که یك نفر حیات دارد حق دارد ازآن دفاع کند وطبعا یك ملتی هم همینطور است و بهمین جهت حق دفاع برای همه ملل‌عالم لازم شناخته شده بخصوص برای کشوری‌مانند ایران‌که‌وضعیت‌جغرافیای او و شواهد تاریخی نشان میدهدکه قرنها مورد تجاوز مخصوصا ازطرف شمال قرارگرفته است .

بنابراین ملت‌ایران‌برای بقای خود و اولاد خود و ادامه زندگی خودحق دارد دفاع کند نه‌اینکه خودرا بلادفاع در معرض حوادث قرار دهد .

ما با سوابقی‌که از حملات مغول برایمان وجود دارد و همچنین سایر سوابق حق داریم اندیشناك باشیم. دیروز در مجلس شورا گفتم‌که ما از سیاست چند ساله اخیر شوروی گله‌مند نیستیم ولی بهرحال وقایعی پیش می‌آیدکه موجب نگرانی ماست در اخبار میشنوید و در روزنامه‌ها میخوانیدکه در سرحدات ما مانورهای نظامی داده میشود چرا باید مانور نظامی بدهند و چرا باید تکرار کنند در سرحد یك مملکت دوست مانور نظامی مورد ندارد .

(دشتی: تنها مانور نظامی نیست آنجا پناهگاه تمام عناصر اخلالگرشده است واینکار بدتر از مانور نظامی است‌که از عناصر اخلالگر حمایت میکنند) .

آقای وزیر امورخارجه افزودند: بهرحال اینها مارا وادارکرده که با کشورهائی‌که با ما دارای رژیم مشترك هستند مطابق منشور ملل متحد همکاری داشته باشیم . ما با آمریکا روی اصل‌تدافعی‌قراردادخواهیم بست و باز هم تکرار میکنم که این قرارداد هم شامل امور اقتصادی و هم نظامی است ولی همانطور که فرمودند قرارداد تجاوزی نیست چون ماهرگز نمیخواهیم بهمسایه دیگری تجاوز کنیم واین سیره و روش ما نبوده و نیست . مگر گفته شد و درگزارشی هم‌که بمناسبت کارسازمان ملل متحد دادم عرض‌کردم‌که هر عهدنامه و هر قراردادی‌که در مملکت بسته شود باید با اطلاع مقامات مقننه باشد و مردم ایران ازآن‌آگاه میشوند و حالیه هم باز تکرار میکنم که دولت ایران عهدنامه تجاوز وسری منعقد نمیکند و گمان میکنم برای هر دولتی‌که نگران باشد همین اظهارات قانع‌کننده است . مگر اینکه مقصود بهانه جوئی باشدکه در اینصورت دیگر چه عرض‌کنم ؟

(صحیح است- صحیح‌است-احسنت)

یك میلیون ریال وام به تربیت بدنی کرج

ظرف چندروز آینده یك میلیون ریال ازطرف بانك ملی ایران به ضمانت بانك رهنی و وزارت دارائی بتربیت بدنی کرج داده خواهد شد. تابمصرف ایجاد تاسیسات ورزشی برسد .

جریان صدور ضمانت نامه این وام هنوز بپایان نرسیده ولی‌ظرف روز آینده به پایان خواهد رسید .

انتقال بخش مسلولین

عده کثیری از اهالی خیابان‌بلور سازی -خیابان مهدیخان -میدان شاهپور چهار راه معز السلطان مینویسند .

قریب ده روز است نمایندگی‌بیمه های اجتماعی کارگران(درمانگاه شماره ۲) که اواسط خیابان‌بلور- سازی واقع شده بخش آزمایش بیماران مسلول تاسیس نموده اند که تعداد مراجعین کارگر مسلول باین بخش زیاد است و اخلاط آنان که روی‌زمین ریخته میشود بعد از خشك شدن گرد شده و سکنه این محل را مسلول خواهد نمود .

تاسیس این بخش مجاور دبستان دولتی پسرانه جدید التاسیس‌رازی است که حدود هزار کودك بین هفت تا چهارده ساله در آنجا به تحصیل دانش مشغولند و در محل مسدود وخیابان باریك وبین‌خانه های کوچك و پرجمعیت‌که دارای اطفال کوچك وجوانان میباشدواقع شده است .

استدعا داریم هرچه زودتر این بخش و دستگاههای مربوطه به‌آن را در این محل تعطیل وبه نقطه‌ای که سکنه ندارد انتقال و مراجعین مسلول را به آن محل هدایت نمایند .

ارسال لایحه بسنا

لایحه «منع مداخله در معاملات دولتی» دیروز از طرف مجلس‌شورای ملی بمجلس سنا ارسال گردید .

کمیسیون قانون تجارت بکار خود ادامه میدهد

امروز آقای دکترمشاورمعاون‌وزارت بازرگانی بخبرنگار ما اظهار داشت که کمیسیونی‌که زیر نظرآقای دکتر اهری معاون پارلمانی سابق وزارت بازرگانی (مدیر عامل فعلی بانك کشاورزی) برای تهیه مواد قانون تجارت فعالیت می‌کرد بکار خود ادامه میدهد ودر جلسهٔ آینده کمیسیون آقای دکتر اهری نیز با وجود تغییر سمت شرکت‌خواهندکرد تا بتوان از مطالعات و اطلاعات ایشان در تکمیل قانون استفاده کرد .

اعتبار سازمان برنامه جهت مبارزه باسل وتب مالت

وزارت کشاورزی اطلاع میدهد که برای مبارزه باسل گاوی و بررسلوز (سقط جنین گاوی)اعتبار کافی از طرف سازمان برنامه در اختیار وزارت کشاورزی گذاشته شده است .

این دو بیماری که باعث سرایت سل وتب مالت ازحیوان بانسان میشود اخیرا در میان گاو ها به خصوص گاو های‌حومه تهران‌بیشتر از حد معمول بچشم میخورد .

خوزستان

بقیه از صفحه اول

بیش از مناطق نفتخیز مفید باشد .

گفته میشود که دولت یکصد میلیون دلار از عواید نفتی را به این آزمایش اختصاص داده‌است.

نام این‌آزمایش برنامه عمرانی خوزستان است ولی بیشتر آنرا «سازمان دره‌تنسی ایران» میخوانند ونظر بحدود وهدفهای‌این پروژه نام مزبور شایسته است .

بعلاوه تعدادی از اعضای کهنه کار سازمان دره‌تنسی مانندداوید لیلیتنال وگوردون کلاپ‌آنرا اداره میکنند .

ساختمان‌یك سد مرتفع بر روی رود دز در ۱۶۰ کیلو متری شمال اهواز ،مهمترین کاری است که شروع شده‌است .

ولی این فقط کلیدی است .

لیلیتنال وکلاپ‌تا۱۹۶۲ تحت‌قرار داد دولت هستند وتا آن وقت باید یك سیستم صنعتی وکشاورزی کامل بوجود آورند که از نیروی برق وآب سد وسایر منابع محلی استفاده اقتصادی کند .

این منابع اکنون بهدر میرود.

لیلیتنال ضمن گردش درخوزستان گفت این استان ،که ۵۸ هزار میل وسعت دارد ،میتواند تبدیل به «فردوس عدن» جدیدی شود .

فردوس عدنی که در تورات آمده همسایه غربی این منطقه‌بود .

کشت نیشکر

از هواپیما منطقه وسیعی از خوزستان را میشد دید که اثری از سبزی وخرمی برآن نبود .

ولی از قراری‌که لیلیتنال‌میگفت تاوقتی به عللی آب بند نیامده‌بود این مناطق کشتزار نیشکر بسیار وسیعی بوده‌است .

آزمایشهائی که بعمل آمده‌نشان میدهد که اگر به خوزستان آب برسد میتواند نیشکر هائی بخوبی نیشکرهای لویزیانا بدهد .

در شوش یك کشتزار نیشکر و یك تصفیه خانه تاسیس میشود که قسمتی ازاین برنامه‌است .

گاز طبیعی که‌اکنون‌در آغاجاری بیهوده آتش زده میشود باهواز لوله کشی خواهد شد وتبدیل به کود شیمیائی و پلاستیك خواهد گردید .

یك شرکت ایتالیائی هم اکنون مشغول کشیدن کابل‌برق‌از آبادان به‌اهواز است .

در آغاز این خط کابل نیروی‌برق باهواز خواهد رساندولی‌بعدا خواهد توانست از سد دز برق به‌آبادان ببرد که هر روز احتیاجات بیشتری پیدا میکند .

اهواز تغییرات قابل توجهی‌کرده است .

سرویس عمران خوزستان هتل بزرك شهر را تبدیل به اداره‌خود کرده واکنون ۵۰ متخصص و مهندس اروپائی وامریکائی با خانواده های خود در این شهر اقامت دارند .

در خیابانهای باریك شهر جیپ ها واستیشن واگنها از کنارالاغها وگوسفندان میگذرند وبولدوزرها وماشینهای سنگین از روی‌پلهائی رد میشوند که برای شتران ساخته شده است .

نفرات ووسایل بتدریج به محل سد فرستاده میشود .

مسددز بعرض دویست متر خواهد بود .

از لبه دشت تا بستر رودخانه نزدیك به ۶۰۰ متر فاصله استو یك شرکت مهندسی مشغول ساختن راهی از بالا به پائین است .

این سد ۶۰ میلیون‌دلاری ۳میلیون و۴۰۰ هزار متر مکعب آب را ذخیره خواهد کرد ومیتواند تا ۵۲۰ هزار کیلووات برق‌بدهد .

دفترهای

را باپنج ریال از روزنامه فروشها بخرید

۱-۲ آ-۱۷۸۹۵

معلمین پیمانی بازنشسته نمیشوند

وزارت فرهنك طی‌بخشنامه‌ای بکلیه ادارات تابعه و فرهنك استانها و شهرستانها اطلاع دادکه آموزگاران پیمانی و کارمندان دون پایه وبطورکلی کارکنان غیر رسمی که کسور بازنشستگی پرداخت نمی نمایند مشمول مقررات بازنشستگی نبوده و تازمانی‌که قادر بانجام وظیفه می‌باشند میتوانند بکار مشغول شوند .

باین ترتیب آموزگاران پیمانی که متجاوز از سی سال سابقه خدمت داشته و قادر بادامه کار باشند بازنشسته نخواهند شد .

نتیجه نام نویسی داوطلبان

کارآموزی وتحصیل کشاورزی درآلمان غربی

نتیجه نام‌نویسی داوطلبان کارآموزی و تحصیل کشاورزی در آلمان غربی که‌در نهایت دقت وبادر نظر گرفتن **پیشنهادات مقامات صلاحیتدار آلمان غربی** و تجربیات فراوانی که طی سالیان درازبدست آمده است انجام گرفت بشرح زیر باطلاع عموم میرسد :

جمعا **۳۲۶ (سیصدو بیست وشش)** نفر نام نویسی کرده‌اند که از این‌عده ۶۷ (شصت‌و هفت)نفر ممتاز و ۱۷۱ (یکصدو هفتاد ویك) نفر خوب و ۳۳ (سی‌و سه) نفر متوسط (تقریبا خوب) بودند . بنابراین فقط ۵۵ (پنجاه‌و پنج) نفر حائزشرایط لازم نبودند . بدین طریق جمعا **۲۳۸ (دویست‌و سی‌و هشت)** نفر واجد شرایط (ممتاز و خوب) هستند . چون هر دانشجو برای نام نویسی ۵۰(پنجاه) ریال پرداخته است بنابراین جمعا مبلغ ۱۶۳۰۰ر۰ **(شانزده هزار و سیصد)** ریال از طرف داوطلبان پرداخت گردیده است که‌در مقابل‌این مبلغ صرف‌نظر از صرف وقت‌و تهیه وسائل نام نویسی وکرایه مکان و غیره تابحال (بغیراز مخارج این‌آگهی وآگهیهای بعدی) مبلغ **۱۷۳۶۰ (هفده هزار وسیصد و شصت)** ریال‌بمنظور اطلاع عموم ازاین اقدام فرهنگی طبق قبوض موجود برای آگهی در جراید پرداخت گردیده است . ولی در مقابل این ضرر مادی **منفعت بسیار عالی معنوی** بدست آمده است و آن اثبات رشد اخلاقی مراجعین محترم ونظم وترتیبی بوده است که جوانان ما در موقع نام‌نویسی عملا نشان داده‌اند و این خود نوید موفقیت درخشان آنان در عرصه زندگی است .

بدین واسطه وظیفه خود میدانم **از کلیه اشخاصی** که برای نام نویسی وکسب اطلاعات مراجعه فرموده‌اند صمیمانه تشکر نمایم .

بواسطه دقت فراوانی که‌در تنظیم وتهیه تعهدنامه های مربوطه شده بود بیش‌از۸۵٪ **(هشتادو پنج درصد)** از داوطلبان واجد شرایط اهالی شهرستانها و بخصوص از نقاط بسیار دور کشور مانند قوچان- ابهر - اصفهان - گرگان - شهسوار -قمصر - بجنورد - ساوه - بابل - شهمیرزاد - خسروشاه - تبریز - فسا - بندرگز - اردبیل - اهواز - رضائیه - شیراز - بم-اراك- سنندج -لارستان- - بندرپهلوی وغیره میباشند و بدین طریق یك قدم اساسی برای مکانیزه کردن کشاورزی ایران حتی در اقصی نقاط کشور برداشته شده است . **زیرا تربیت متخصص کشاورزی مقدم برخرید ماشین آلات کشاورزی است** . شماره‌های داوطلبانی که واجد شرایط (ممتاز وخوب) میباشند بقرار زیر است :

ممتاز ۱- ۳- ۱۱- ۱۵- ۱۷- ۱۸- ۲۱- ۲۳- ۲۴- ۲۵- ۲۶- ۲۸- ۲۹- ۳۳- ۳۴-۴۶- ۴۸- ۴۹- ۵۵- ۵۶- ۵۹- ۷۰- ۷۲- ۷۴ - ۷۵- ۷۷- ۵۰۸- ۵۱۳- ۵۱۵- ۵۱۷- ۵۱۸-۵۲۰- ۵۲۲- ۵۲۳-۵۲۶- ۵۳۳- ۵۴۰- ۵۴۱- ۵۴۳- ۵۴۴- ۵۵۲- ۵۵۳ - ۵۵۵- ۵۵۷- ۵۵۸ - ۵۶۹- ۵۷۱- ۵۸۱- ۵۸۹- ۵۹۰- ۱۰۰۱- ۱۰۰۸- ۱۰۰۹- ۱۰۱۲- ۱۵۰۶- ۱۵۲۰- ۱۵۲۹- ۱۵۳۲- ۱۵۵۳- ۱۵۵۸- ۱۵۶۰- ۱۵۶۵- ۱۵۶۷- ۱۵۸۸- ۱۶۰۳- ۱۶۲۳- ۱۶۴۱-

خوب ۴- ۷- ۸- ۱۲- ۱۴- ۱۶- ۲۰- ۲۲- ۲۷- ۳۰- ۳۱- ۳۲ - ۳۷- ۳۸- ۳۹-۴۰- ۴۱- ۴۲- ۴۳- ۴۴- ۴۷- ۵۰- ۵۱- ۵۳- ۵۴ - ۵۷- ۶۰- ۶۱- ۶۲- ۶۳- ۶۴- ۶۵- ۶۷- ۶۸- ۶۹- ۷۳- ۷۶- ۷۸- ۷۹- ۸۰- ۵۰۲- ۵۰۳- ۵۰۵- ۵۰۶- ۵۲۴- ۵۲۷- ۵۲۸- ۵۳۵ - ۵۳۹- ۵۴۵- ۵۴۶- ۵۴۸- ۵۵۰- ۵۵۱- ۵۵۶- ۵۵۹- ۵۶۱- ۵۶۲ - ۵۶۷- ۵۶۸- ۵۷۲- ۵۷۳- ۵۷۴- ۵۷۶- ۵۷۷- ۵۷۹- ۵۸۰- ۵۸۲- ۵۸۳- ۵۸۴- ۵۸۵- ۵۸۷- ۱۰۰۳- ۱۰۰۵- ۱۰۱۰- ۱۰۱۱- ۱۵۰۱- ۱۵۰۲- ۱۵۰۳- ۱۵۰۵- ۱۵۰۸- ۱۵۰۹- ۱۵۱۰- ۱۵۱۱- ۱۵۱۲ - ۱۵۱۴ - ۱۵۱۵- ۱۵۱۷- ۱۵۱۸- ۱۵۲۱- ۱۵۲۴- ۱۵۳۰- ۱۵۳۱ - ۱۵۳۳- ۱۵۳۵- ۱۵۳۷- ۱۵۳۸- ۱۵۴۰- ۱۵۴۱- ۱۵۴۴- ۱۵۴۵ - ۱۵۴۶- ۱۵۴۷- ۱۵۴۸- ۱۵۴۹- ۱۵۵۰- ۱۵۵۱- ۱۵۵۲- ۱۵۵۴ - ۱۵۵۶ ۱۵۵۷- ۱۵۶۱- ۱۵۶۲ -۱۵۶۳- ۱۵۶۶- ۱۵۶۸- ۱۵۶۹- ۱۵۷۰- ۱۵۷۱- ۱۵۷۲- ۱۵۷۳- ۱۵۷۴- ۱۵۷۵- ۱۵۷۶- ۱۵۷۷ - ۱۵۷۸- ۱۵۷۹- ۱۵۸۱- ۱۵۸۲- ۱۵۸۳- ۱۵۸۴- ۱۵۸۶- ۱۵۸۷ - ۱۵۸۹- ۱۵۹۰- ۱۵۹۱- ۱۵۹۲- ۱۵۹۳- ۱۵۹۶- ۱۵۹۹- ۱۶۰۰- ۱۶۰۱- ۱۶۰۲- ۱۶۰۴- ۱۶۰۵- ۱۶۰۷- ۱۶۰۸- ۱۶۰۹- ۱۶۱۰- ۱۶۱۱- ۱۶۱۲- ۱۶۱۳- ۱۶۱۸- ۱۶۱۹- ۱۶۲۰- ۱۶۲۲- ۱۶۲۵- ۱۶۲۶- ۱۶۲۷- ۱۶۲۸- ۱۶۲۹- ۱۶۳۰- ۱۶۳۱- ۱۶۳۳- ۱۶۳۴- ۱۶۳۵- ۱۶۳۶- ۱۶۳۷- ۱۶۳۸- ۱۶۳۹- ۱۶۴۰

شماره داوطلبان رزرو (تقریبا خوب بقرار زیر است)

۵۲۹- ۵۱۰- ۵۱۴- ۱۶۴۳- ۱۵۹۷- ۷۱- ۴۳- ۱۰۰۷- ۳۶ - ۳۵- ۱۵۲۵- ۵۸۸- ۵۶۵- ۵۷۰- ۱۵۳۹- ۱۹- ۱۰۰۴ - ۵۳۰ - ۵۴۲- ۵۶۰- ۵۷۸- ۵۸۶- ۱۵۰۷- ۱۶۴۴- ۱۶۲۱- ۱۵۱۳- ۱۵۹۸- ۱۶۱۴- ۱۶۰۶- ۱۶۱۷- ۵۴۹- ۱۵۳۴- ۱۵۲۲-

علت آنکه شماره کارتهای نام‌نویسی که‌در دست داوطلبان است از یك تا ۱۶۴۴ میباشد آنستکه بمنظور سرعت عمل ودقت در نام‌نویسی در اختیار چهار نفر متصدی نام‌نویسی چهار دفتر چاپی که هر یك گنجایش ثبت نام ۵۰۰(پانصد) نفر داوطلب را داشت گذارده شده بود. بنابراین دفاترمزبوربشماره‌های ۱ تا۵۰۰ و ۵۰۱ تا ۱۰۰۰ و ۱۰۰۱ تا۱۵۰۰ وبالاخره ۱۵۰۱ تا ۲۰۰۰ بودند وبدین طریق واضح گردید که ۱۶۴۴ (یکهزار وششصد وچهل‌وچهار) نفر نام‌نویسی نکرده **بلکه فقط ۳۲۶ (سیصد وبیستو شش)** نفر ثبت نام نموده‌اند .

داوطلبان واجد شرایط (۲۳۸ نفر) که شماره‌های ردیف آنان در بالا ذکر شد بایستی ازتاریخ نشراین آگهی همه‌روزه **(حتی روز جمعه)** از ساعت ۵ تا ۹ **بعدازظهر** با در دست داشتن کارت نام نویسی **شخصا بشعبه مؤسسه فرهنگی** اینجانب واقع دردبیرستان تمدن - خیابان نادری - کوچه شیروانی مراجعه نمایند . نام‌نویسی این داوطلبان ساعت ۹ بعدازظهر روز یکشنبه **۲۵آبانماه** جاری خاتمه میابد . پس‌از انقضای این مهلت برای مدت دوروز فقط از داوطلبان رزرو بادرنظر گرفتن ارجحیت نام‌نویسی بعمل خواهد آمد و روز چهارشنبه ۲۸ آبانماه کلاسهای زبان آلمانی تشکیل میشود .

مهندس معتضدی

تجلیل ازخدمات افسران بازنشسته دژبان

بمناسبت تجلیل ازخدمات سرکار سرهنك لشگری رئیس ستاد سابق اداره دژبان که‌بژاندارمری کل‌کشور منتقل شده و همچنین ۳ نفر افسران بازنشسته (سرگرد دکترعلی حکیم‌پور - سروان پیاده علی اصغر میر قبله - سروان حسن افقهی) مجلس تودیعی درباشگاه افسران دژبان واقع دربادگان‌جمشیدیه باحضور تیمسار سرلشگر امیرصادقی رئیس اداره دژبان ارتش وکلیه افسران منعقد بود.

ابتدا تیمسار سرلشگر امیرصادقی‌ازخدمات‌افسرانیکه‌بافتخار بازنشستگی نایل شده‌اند تجلیل نمود واظهار داشت به‌پیروی ازنیات عالیه شاهنشاه سازمان دژبان بافسران بازنشسته باچشمی‌مینگرد که‌هنوزبافتخاربازنشستگی نائل نگردیده‌اند ودرصورت لزوم این سازمان مفتخر است که‌از تجربیات دیرینه شما افسران بازنشسته در راه خدمت بشاهنشاه و میهن استفاده نماید.

درخاتمه قاب‌عکس نفیسی ازتمثال شاهنشاه برسم یادبود بهریك از افسران نامبرده اهداء گردید .

اطلاعیه شهربانی کل کشور

حمل‌ونقل تیرآهن درروزممنوع است

اطلاعیه زیر از طرف شهربانی کل کشور منتشر شده است :

پیرو اخطاریه های قبلی مجددا یاد آور میشود چون حمل و نقل تیر های آهنی و سایر مصالح ساختمانی که طول آنها زیاد ودرمواقع حمل قسمتی از اطاق وسائط نقلیه خارج و هنگام عبور از خیابانها خالی از خطر نخواهد بود لذا بدینوسیله بکلیه مدیران بنگاههای باربری و رانندگان وسائل نقلیه و همچنین فروشندگان این قبیل لوازم‌اخطار میگردد بطور کلی حمل و نقل محمولات طویل قبل از ساعت ۲۴ ممنوع ودر ساعت مجاز فقط وسائلی میتوانند مبادرت به حمل آنها نمایندکه دارای دوچرخ یدك‌کش باشند بنحویکه انتهای تیرهااز یدك‌کش تجاوز نکند وچراغ قرمز در منتها الیه محموله نصب نمایند در غیر اینصورت از حمل آنها جلوگیری و متخلفین در حدود مقررات شدیدا تعقیب و بدادگاه اعزام خواهند شد .

ساختمان بازار زرگرها شروع شد

بدنبال تخریب طاق بازار زرگرها امروز اطلاع حاصل شدکه مغازه های بازار مزبور نیز بمنظور تجدید ساختمان خراب شده‌است دروسط این بازار مقادیر زیادی مصالح ساختمانی وتیرهای آهنی ریخته شده که حکایت از اشتیاق بازاریان مبنی برساختمان یك بازار مدرن‌میکند، وچون اخیرا شایع بودکه اختلافاتی بین مالك ومستاجرین مغازه‌های بازار زرگرها وجود دارد.

امروز خبرنگارما برای کسب نحوه‌اختلافات موجود بین‌مغازه‌داران بازار زرگرها ومتولی زمین این بازار بمحل مراجعه کرد اکثر بازاریان بروز یك چنین اختلافاتی را تائید نکردند وفقط گفتند یکی‌اززرگرها باین اختلافات دامن میزد ودر حال حاضر هر مغازه‌ای دربازار دو سند مالکیت دارد یکی سند زمین که موقوفه است ودردست متولی است و دیگری سند اعیانی است‌که هر مغازه داری مالك آنست وهمچنین عده‌ای از زرگرها ازمتولی محل اظهار رضایت میکردند وشروع‌ساختمان جدید نیز نشانه این حسن تفاهم است.

دو رفیق صمیمی باهم سرشاخ شدند

دیروز دورفیق صمیمی بعد ازاینکه فهمیدند یك داستان‌منتشر نشده از **بوریس پاسترناك** درمجله فردوسی چاپ شده است یك‌شماره مجله فردوسی خریدند ولی چون هردوی آنها نمیتوانستند از یك مجله استفاده کنند بین آنها اختلاف شدیدی روی دادکه به نزاع سختی منجر شد. بعد ازوساطت ریش سفیدهای محل بالاخره نزاع آنها خاتمه یافت ولی طرفین بعنوان تجربه ازاین واقعه تصمیم‌گرفتند که ازاین پس بجای یکشماره، دوشماره مجله فردوسی خریداری کنند تابدون معارض ومزاحم ازمطالب جالب وشیرین آن استفاده کنند علی‌الخصوص که هرشماره مجله فردوسی درحکم شصت هزار ریال پول نقد یابلیط مجانی برای مسافرت ده روزه به‌بهترین شهرهای اروپا است .

هرصبح سه‌شنبه مجله فردوسی را خریداری کنید

آ-۲۸۰۵۸

آگهی دعوت مجمع عمومی عادی

جلسه مجمع عمومی عادی صاحبان سهام شرکت واحد اتوبوسرانی عمومی تهران وحومه در ساعت ۱۱ صبح روز دوشنبه سوم آذرماه۱۳۳۷ درمحل شرکت واقع دراول خیابان حقوقی بطور فوق‌العاده تشکیل‌میشود از عموم صاحبان سهام دعوت میشود که بارعایت مواد اساسنامه در جلسه مزبور شرکت فرمایند .

دستور جلسه :

انتخاب وتعیین هیئت مدیره وبازرسان برطبق مواد اصلاحی اساسنامه

آ-۱۹۲۱۳ **هیئت مدیره شرکت واحد اتوبوسرانی عمومی تهران‌وحومه**

دنباله اخبار خارجه ★★★★★★★★★★★★★

دالس گفت :

کشورهای آسیا راه بهتری برای توسعه اقتصاد یافته‌اند

سیتل - واشنگتن - وزیر خارجه ایالات متحده جان فاستر دالس در جلسه امروز کنفرانس شورای‌وزیران طرح کلمبو اظهار داشت که کشور های آسیائی راه بهتری برای توسعه اقتصادیات خود یافته اند .

دالس که بشدت از سیستم اقتصادی کمونیزم انتقاد میکرد گفت تمام کشور های آزاد جهان میدانند که امریکا تا خوشبختی وسعادت سایر مردم جهان تامین نشود خوشبختی خودرا کامل نمیداند .

دالس‌دیشب بریاست شورای‌وزیران طرح کلمبو انتخاب شد وی درنطق خود به کنترل محض اقتصادیات که‌از طرف کمونیست ها اجراء می شود اشاره کرد وگفت البته می توان باکار اجباری محدود کردن تولید اشیاءمصرفی وبالاخره باکنترل محض اقتصادیات وساختمان اجتماعی اجبارا اقتصاد مملکتی را توسعه‌داد لیکن غیر ازاین راه‌راه بهتری نیز وجود دارد . وآن راهی است که‌ما برگزیده‌ایم . دراین سیستم احترام به شخصیت افراد محفوظ است .

از ورود «بوان» به پرتقال جلوگیری شد

لیسبن - یونایتدپرس - دولت‌پرتقال امروز ازدادن پروانه ورود به‌بوان سخنگوی خارجی حزب کارگر انگلستان خودداری کرد.

بوا نازطرف مخالفان دولت پرتقال بدین کشور دعوت شده‌بود . در اعلامیه‌ای که‌از طرف دولت‌پرتقال صادرشد گفته شده‌است که‌مخالفان دولت قصد داشتند ازسفر بوان‌برای تولید تشنج واغتشاش استفاده کنند.

خطر حمله‌مجدد کمونیستها در کره

واشنگتن - رویتر -وزارت خارجه امریکا امروز اعلام خطر کرد که خروج‌نیروهای امریکائی ازکره‌جنوبی‌این‌کشوررا باخطرحمله‌مجددکمونیستها روبرو خواهد کرد .

سخنگوی وزارت خارجه امریکا یادآوری کرد که‌حمله کمونیستهابکره جنوبی درسال ۱۹۵۰ اندکی پس‌از خروج نیروهای امریکائی ازاین کشور روی داد.

جستجوی هواپیمائی که دردریا سقوط کرد ادامه دارد

لیسبون - خبرگزاری فرانسه - هنوزازسرنوشت کشتی‌هوائی پرتقال که‌از سه‌روز پیش با ۳۶ سرنشین ومسافر مفقودالاثر شده کوچکترین اطلاعی بدست نیامده وجستجو برای پیداکردن این‌هواپیما همچنان ادامه‌دارد.

یك‌کشتی پرتقالی‌که در عملیات برای نجات سرنشینان هواپیمای‌مزبور شرکت دارد اطلاع داده‌است‌که در محل سقوط هواپیما در روی سطح‌آب دریا یك چلیك بنزین مشاهده‌کرده ولی هیچگونه اثری از سرنشینان هواپیمای مذکور بدست نیاورده است .

تیراندازی توپخانه چین کمونیست همه روزه انجام میشود

کمونیستها بقول خود درباره تیراندازی یکروز در میان وفا نکردند

تایپه - رویتر - بلندگوهای خاك چین اصلی امروز اعلام‌کردند که تیراندازی توپخانه آنها پس‌از این همه روز، بسوی جزیره کموی ادامه خواهد داشت . چندی قبل چین کمونیست اظهار داشته بود که تیراندازی بسوی جزیره‌کموی یك روز در میان انجام‌خواهدشد تامردم بتوانندآذوقه خودرا تهیه‌کنند.

فردا دومین برنامه فستیوال در سینمای بزرك سعدی از اسپانیا مرك یك دوچرخه سوار (La mort d'un Cycliste)

برنده جایزه فستیوال بین‌المللی کان ۱۹۵۵

شروع سانسها: ۵ر۱۰- ۵ر۱۲ صبح- ۵ر۲- ۵ر۴- ۵ر۶- ۵ر۸ بعد ازظهر

ASH.N.A.CO

آ-۲۹۱۶۶

آنها که در نبرد باشگاهها پیروز شدند

درمسابقات کشتی آزاد باشگاههای تهران، دارائی اول، تاج دوم وپولاد سوم شد

۸۲ کشتی‌گیر از ۱۶ باشگاه ۱۲۱ کشتی گرفتند

ساعت چهار بعد از ظهر دیروز مسابقات فینال کشتی آزادباشگاه های تهران که طی سه شب‌متوالی زیر نظر فدراسیون کشتی کشور ادامه داشت انجام گردید .

دراین مسابقه ۸۲ نفر از ۱۶ باشگاه شرکت داشتند وجمعا۱۲۱ کشتی گرفته شد وآقایان نامبرده در زیر بترتیب در هر وزن مقامهای اول تاسوم را بدست آوردند :

در وزن اول رفتاری از دارائی سیف‌پور از پولاد ـ گودرزی ازتاج

در وزن دوم حسین بدر از دارائی شعبانی ازپولاد ـ حسن‌بیگی ازشرق

در وزن سوم غلامرزندی از تاج ـ سرداری ازپولاد ـ بنی هاشمی از دارائی در وزن چهارم صنعتکاران از دارائی ـ پرویز عرب از تاج ـ افشار از نادر در وزن پنجم مصطفی تاجیك از دارائی ـ ابراهیم کوکبری از تاج ـ محمدزاده از فردوسی در وزن ششم فردین از تاج ـ جوادزاده از دارائی ـ اشراق ازسپه دروزن هفتم مهدی‌زاده از تاج ـ ملکان‌از دارائی ـ تیموری از پولاد ـ دروزن هشتم عزیزی از دارائی ـ انتظاری‌از تاج ـ نامدار از پولاد .

درنتیجه کلی باشگاه دارائی با ۴۴ امتیاز اول ،باشگاه تاج با۳۷ امتیاز دوم باشگاه پولاد با۲۳ امتیاز سوم فردوسی با۱۳ ونیم امتیاز چهارم داریوش با۹ونیم امتیاز پنجم سعدی با۹امتیاز ششم وباشگاه های نادر ـ تهران‌جوان ـ سپه ـ نیرو ـ پهلوان پور ـ تهران مقام هفتم تا سیزدهم را کسب کردند .

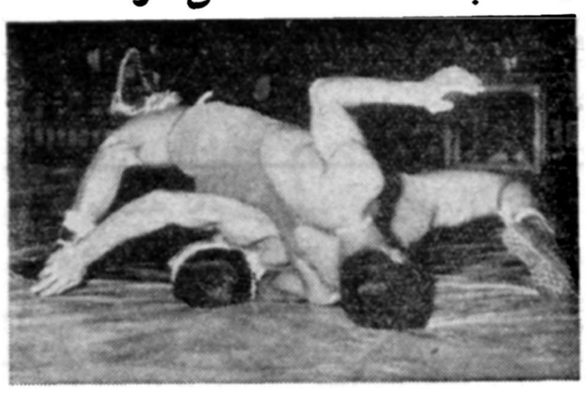

تلاشی برای حصول پیروزی

باشگاه های نیکنام ـ شهباز ـ وجمشید امتیازی بدست نیاوردند.

از ساعت ٤بعد از ظهر فردا مسابقات کشتی فرنگی باشگاه‌های تهران در سالن سرپوشیده محمد رضا شاه پهلوی آغاز میگردد .

فرهنگی ـ ورزشی

ورزشکاران ترك امروز وارد میشوند

همانطورکه اطلاع دادیم ساعت شش ونیم بعد از ظهر امروز ۳۵ نفر ازکشتی‌گیران وفوتبالیست‌های شهر بورسا بتهران وارد خواهندشد .

کشتی‌گیران و فوتبالیست‌های شهر بورسا مدت ده روز میهمان‌دانشگاه تهران خواهند بود ودو مسابقه کشتی و دو مسابقه فوتبال با ورزشکاران دانشگاه تهران انجام خواهند داد .

در مراسم جشن دومین سال تاسیس باشگاه جعفری

شب گذشته باشگاه ورزشی جعفری آغاز دومین‌سال تاسیس خودرا جشن گرفت . یکسال قبل در چنین روزی اعلیحضرت همایونی باشگاه جعفری راافتتاح فرمودند و از همان تاریخ باشگاه فعالیت ورزشی خودرا شروع‌کرد وتا امروز به پیشرفتهای شایانی نایل آمده است .

درمراسم دیشب جمعی از رجال وشخصیت‌های‌کشوری و لشکری و نمایندگان سیاسی خارجی و همچنین گروهی از علاقمندان بورزش حضور داشتند . مقارن ساعت هفت بعد از ظهر برنامه جشن با نواختن سرود شاهنشاهی آغاز شد .

ابتدا آقای مهندس جمشید آبادی مدیر داخلی باشگاه خیر مقدم گفت و بیـان فعالیت یکساله باشگاه را در کلیهٔ رشته های ورزشی بیان داشت واضافه کرد که فعالیت ورزشی این باشگاه باتوجه مخصوص شاهنشاه روز بروز توسعه خواهد یافت . آنگاه چندین نفر از قهرمانان وزنه‌برداری ، بوکس وکشتی وپرورش اندام باشگاه برنامه‌های جالبی اجرا کردند و سپس ورزش باستانی بمیانداری‌آقای جعفری رئیس باشگاه آغازگردید . هنگامیکه این ورزش خاتمه یافت آقای جعفری ضمن سخنان خود توجهات عالیه شاهنشاه را بامر ورزش کشور وهمچنین پیشرفت ورزش در آن باشگاه ستود و اظهار داشت ما سربازانی هستیم‌که بخاطرشاهنشاه ومنافع‌کشور از هیچ چیز باك نداریم .

در خاتمه جشن جوائز یکصد نفر از قهرمانان وورزشکاران باشگاه که در مراسم رژه و ورزش باستانی جشن چهارم آبانماه شرکت کرده بودند وهمچنین قهرمانان بوکس باشگاه بوسیـله تیمسار سرلشکر دفتری رئیس انجمن تربیت بدنی اهداء گردید و بعد از پذیرائی گرم ازمدعوین مقارن‌ساعت ۱۱ جشن خاتمه یافت .

در عکس بالا امیر یاوری کاپیتان تیم ملی بوکس جـایزه خود را دریافت میـدارد

تاج در ترکیه شعبه باز میکند

ساعت ۹بعداز ظهر روز گذشته آقای سرهنك خسروانی رئیس‌باشگاه تاج باتفا ق‌آقای حمیدپور دبیر ورزش دانشگاه ومشاور فنی‌باشگاه برای مدت یکهفته عازم تـرکیه گردیدند .

دراین مسافرت آقای خسروانی شعبه باشگاه ورزشی تاج رادر اسلامبول افتتاح خواهد کرد وضمنا چند قرارداد ورزشی جهت مبادلـه تیمهای مختلف منعقد خواهد نمود.

برای تهیه مقدمات لوله کشی آبادان

ساعت ۳۰ر۱۱بامدادامروز نمایندگان شرکتهای آنی ، کاستن‌جان‌بران ، انترپوز ـ میچل کمیسیونی بریاست آقای دکتر رضا فلاح مدیربهره‌برداری باحضور سی. چ رایت مشاور فنی بهره‌برداری در عمارت مرکز شرکت ملی نفت ایران تشکیل دادند وراجع به مقدمات کار خط لوله نفت آبادان به خلیج فارس تبادل نظر نمودند .

یاد بود آتاتورك

روز گذشته در سفارتکبرای ترکیه و کنسولگریهای آن سفارت درتبریز ورضائیه بمناسبت روز درگـذشت کمال آتاتورك مؤسس جمهوری نوین ترکیه مراسم یاد بودی برپا گردید و پرچم های سفارت و کنسولگریها نیم افراشته‌بود .

این دختر ۸ ساله از ترس خواستگار ۳۰ ساله خود دچار تب ونوبه شده است

ساعت هشت بعد از ظهر دیروز شخصی با قیافه ای ناراحت وحالی عصبی وارد اطاق افسر نگهبـان کلانتری ۱۳ شده با مجله‌نامه‌ایرا روی میز گذاشت و گفت‌آقا این مرد دیوانه زندگی مرا بهم ریخته و اکنون میخواهد مرا بکشد !

افسر نگهبان نگاهی بنامه ایکه این مرد روی میز گذاشته بود انداخت واز وی توضیحات بیشتری خواست ،مرد مزبور که تااندازه‌ای از عصبانیتش کاسته شده بودروی نیمکتی نشست وپس ازچند لحظه گفت : این بار دوم است‌که من بشما در این باره شکایت میکنم اسم من آقامیر قاسمی است ودر خیابان گرگان مغازه کبابی دارم چندی پیش متوجه شدم کهشاگرد من بنام کرمعلی نظری که مرد ۳۵ساله ایست عاشق دختر۸ساله‌ام زهرا شد وچندی بعد هم خواستگار بمنزل من فرستاد و ما جریان را ابتدا شوخی تلقی کرده باوجواب رد دادیم ولی بعد فهمیدم که کار ازاین حرفها گذشته وکرمعلی‌دختر

کرمعلی

خردسال را درخیابان تعقیب میکند وباو جملات عاشقانه میگوید .

یکماه قبل از او باین کلانتری شکایت کردم وشمااو را گرفتید وبدادمسرا فرستادید وپس از آنکه ۱۵ روز در زندان ماند با کفیل آزاد شد وحالا دوباره مزاحم من شده وحتی امروز این نامه تهدید آمیز را بمن نوشته است .

دخترم از ترس بیرون نمی‌آید

مامورین کلانتـری ۱۳ پس از جستجوی لازم صبح امروز کرمعلی را در خیابان گرگان دستگیر و بکلانتری آوردند .امروز زهـرا دختر هشت‌ساله و مادرش نیز در کلانتری حاضرشده بودند و زهرا مرتب گریه میکرد و مادرش نیز در حالیکه مشت بسینه خودمیکوبید رو بکرمعلی کرده میگفت«نره‌غول الهی تنه‌ات زیر گل بره چند ماه است که زندگی ما را سیاه‌کردی ودختر بیچاره ام را به تب و نوبه انداختی بطوریکه طفلك از ترس

زهرا

در کلانتری گریه میکرد

جرئت بیرون آمدن از اطاق را ندارد .»

مامورین کلانتری مادر زهرا را ساکت کرده واز کرمعلی در باره علت ایجادمزاحمت برای‌این‌خانواده سئوال کردند .کرمعلی‌دربازجوئی منکر جریان شده مدعی بود که هزار وپانصد تومان از آقا میر طلبکار است واو برای پس ندادن پولها باین بهانه متوسل شده‌است. مامورین کلانتری چون سوابقی‌از مزاحمت این مرد در کلانتـری داشتند این بار نیز پرونده توسط آقای ستوان سروری تکمیل شدو بدستور آقای سرهنك پرتو کرمعلی با پرونده بدادسرا فرستاده شد و آقامیر وهمسر و دخترش نیزبرای تعیین تکلیف خود بدادسرارفتند.

حوادث کوناکون

این سه نفر مردی را بزور از کلانتری به‌تیمارستان بردند

این مرد از آشتیان بتهران منتقل شده واز قیافه بعضی ازعابرین خوشش نمی‌آمد!

بعداز ظهر دیروز پاسبان شماره ۲۵۴۶ کلانتری ۵ در خیابان امیریه متوجه شد مرد بلند قدی که‌روپوش سفید رنگی بتن داشت با چند نفر گلاویز شده است . پاسبان خود را بمحل واقعه رساند وطرفین رااز یکدیگر جدا کرده از مردیکه‌رو پوش سفید رنگ بتن داشت علت نزاع را سؤال کرد . این مرد در حالی که بصورت پاسبان خیره‌شده بود جواب داد : مرد حسابی اول تو بگو که چرا بمن احترام‌نمیگذاری ودستهایت را بالا نمی کنی ولی‌چون ماموری ومعذور این یکمرتبه رامی بخشم واما در باره اینکه چرامشغول دعوا هستم ، خودم‌هم نمیدانم چون موقعی که‌از خیابان ردمیشدم چشمم باین چند نفر افتاد واز قیافه آنها خوشم نیامد ازاین لحاظ دستور دادم که‌هر چه زودتر از مقابل من دور شوند ولی این عده بی‌آنکه به دستور من توجهی کنند شروع به خندیدن ومسخره کردن من کردند که بیش‌از این طاقت نیاورده خواستم تادیبشان کنم .

علی بایکی ازپرستاران تیمارستان

بجان خودت جایم خوب است ازاینجا تکان نمیخورم!

پاسبان که باشنیدن این حرفها متوجه شده بود که بادیوانه‌ای سر وکار دارد ویرا بکلانتری برد و جریان نیز از طریق کلانتری به تیمارستان روزبه اطلاع داده شدو مسئولین تیمارستان تایید کردند ساعتی قبل دیوانه‌ای بنام علی که از آشتیان به‌تهران منتقل شده‌بود بامضروب کردن نگهبان تیمارستان علی هنگامی که ازدر کلانتری‌خارج فرار کرده است .

چند دقیقه بعد سه‌تن از پرستاران کلانتری میگفت: آجدان مگرنمی تیمارستان بکلانتری آمدند وعلی‌را بینی که‌مرا میدزدند چرا بکمکم بزور باخود به تیمارستان بردند . نمی‌آئی؟!

میشد فریاد کنان به‌پاسبان محافظ

افسر شهربانی زیر اتومبیل جان سپرد

ستوان لاجوردی

دیشب اتومبیل سواری شماره ۱۱۲۴۶ در خیابان شهباز (دروازه دولاب) باآقای ستوان یکم امیر لاجوردی افسر کلانتری تجریش‌تصادف کرد شدت این تصادف باندازه‌ای بودکه افسر مزبور دردم جان سپرد. بقرار اطلاع ستوان لاجوردی از منزل خود جهت تحویل گرفتن‌نگهبانی عازم کلانتری تجریش بوده است .

راننده اتومبیل که غلامرضا کاوه سمنانی فرزند ابوالقاسم نام دارد بوسیله مامورین کلانتری ۷دستگیر وبدادسرا فرستاده شد .

شیادی که بنام پزشکان کلاهبرداری‌میکرد

بطوری که باطلاع خوانندگان بعنوان نمایندگی های داروئی باین محترم رسید : مرد سیاه چهره ای نمایندگی ها مراجعه ومقداری دارو بادردست داشتن‌نامه هائی ازپزشکان های‌گران قیمت‌از صاحبان نمایندگی

عباس اعتمادی تاج بخش

ها برای اطبا میگرفت این موضوع وسیله آقای دکتر طباطبائی معاون اداره پزشکی قانونی که بنام وی مقداری دارو از یکی از داروفروشان گرفته شده‌بود بدادسرا اعلام‌وتقاضای دستگیری این کلاهبردار شد .

براثر انتشار این خبر درروزنامه اطلاعات صبح امروز یکی ازنمایندگ های داروئی تهران تلفنی به آقای دکتر طباطبائی وآقای کیان معاون دادسرا اطلاع داد مردی بمشخصات نوشته شده در روزنامه بادر دست داشتن یاد داشتی بامارك اداره‌پزشکی وامضای‌ساختگی آقای دکترطباطبائی مراجعه وتقاضای دریافت چند قلم دارو کرده است .

بلافاصله از طرف دادسرا ماموری به معیت آقای دکتر مصطفوی‌بداروئو مزبوراعزام شد واین شخص‌دستگ وبداد سرا منتقل گردید رسیدگی باین پرونده در شعبه ۲۴ بازپرسی انجام شد وازاین مرد که خودرا عباس اعتمادی تاج‌بخش فرزندجعفر قلی معرفی میکرد تحقیقات لازم به عمل آمدو باتوجه بسوابق شکایت رسیده دراین باره قرار بازداشت وی صادر گردید . این شخص‌ضمن تحقیقات مدعی بود که یاد داشتهای اداره‌پزشکی‌قانونی رایکی‌ازکارمندان دادگستری باختیار وی گذاشته و مبلغی پول گرفته است . تحقیق بپیرامون اظهارات متهم در بازپرسی ادامه دارد .

راه جدید برای بیرون کردن مستاجر !!

صبح امروز مرد ٤٠ ساله‌ای بنام نصراله فرزند داود ساکن جوادیه بکلانتری ۲۲ مراجعه کرده از صاحبخانه‌اش نجفعلی شکایت کرد. نصراله درباره شکایتش میگفت :

آقای افسر نگهبان انصاف بدهید که آیا صاحبخانه حق دارد در مستراح خانه خودرا قفل‌کند و ما را از این جهت در مضیقه بگذارد ؟

افسر نگهبان دستور احضار نجفعلی را صادر کرد و نجفعلی پس از آنکه در کلانتری حاضر شددر جواب اظهارات مستاجر خود گفت: چند روزپیش پسرم زن‌گرفت وعروسش را بخانه من‌آورد البته شما بمن حق میدهیدکه وجود مستاجر مرد دیگر در خانـه صلاح نیست ولی‌نصراله با وجود اینکه‌حاضر شدم‌کرایه‌اسباب‌کشی را هم بدهم حاضر به‌تخلیهٔ اطاقش نشد و من ناچارشدم که در «آبریز» خانه را قفل‌کنم شاید این مستاجر «سمج» مستاصل شده اطاق را خالی کند !

چون مستاجر و صاحبخانه در کلانتری حاضر بسازش نشده ونصراله راضی نمیشد اطاق را خالی‌کند و نجفعلی نیز از بازکردن قفل در خودداری میکرد طرفین برای تعیین تکلیف باپرونده‌بدادسرا فرستاده شدند .

دعوت را ردکرد..!

عصر دیروز هنگامیکه‌سعیدالله‌عبادی فرزند عبدالعلی معروف به‌خالدار» از جلو قهوه‌خانه یگانه واقع‌در خیابان امیر آباد میگذشت مشتریان قهوه‌خانه اورا دعوت بجای کردندولی اواعتنائی نکرده از جلوی‌قهوه‌خانه رد شد .هنوز چند قدمی نرفته بودکه‌برگشت وجوانی بنام عباس اکبری را به بیرون صدا زد. عباس باکمال ادب از قهوه خانه خارج شد ولی عبداله باکارد باو حمله‌کرده ومجروحش ساخت عباس بوسیله آقای ستوان صارمی افسر بازرس‌بخش۱۹ به بیمارستان رازی منتقل وبستری وپرونده امر توسط آقای ستوان بازرگان افسر نگهبان تنظیم وهمراه ضارب بدادسرا ارسال گردید.

نتیجه شکستن نرده

عصر دیروز نرده بالکن عمارتی درجوادیه شکست وزنی بنام طیبه سلیمانی که باتفاق دوطفل خود بنام علی وزهرا روی بالکن بودند بزمین سقوط کرده هرسه مجروح شدند .مجروحین توسط‌همسایگان ببیمارستان رازی منتقل وبستری گردیدند .

دختری در آستانه ـ عروس شدن درگذشت

عصر دیروز دختر هیجده‌ساله‌ای‌در جلوی بیمارستان هزار تختخوابی ناگهان بزمین افتاد ووقتی که‌پزشك بیمارستان اورا معاینه کرداظهار داشت که این دختر فوت کرده‌است ولی چون مرك او مشکوك‌بنظرمیرسید جسد را جهت معاینه وتعیین علت مرك بادازه پزشکی قانونی فرستادو جوانیرا که همراه این دختر بود به مامورین کلانتری ۱۵ تسلیم کرد .

برای خرید عروسی

در کلانتری مزبور بازجوئی ازاین جوان توسط آقای خسروشاهی‌افسر نگهبان بعمل آمد وی خودرا علی جوادی فرزند حسن۲۵ ساله اهل بندر پهلوی معرفی کردواظهارداشت چندی قبل برادرم نوروز باین دختر که فاطمه فرزند اسمعیل نامداشت علاقمند شد وخانواده ما برای خواستگاری نزد خانواده دخترفتند وفاطمه را جهت نوروز نامزد کردند وقرار شد خرید عروسی بانظر خود فاطمه بعمل آید وچون فاطمه نیز مایل بود این خرید درتهران‌صورت گیرد بهمین سبب وی بااجازه‌پدرش اسمعیل همراه من که برادرنامزداو هستم بتهران آمد ودر حوالی میدان اعدام سکونت اختیار کرده‌وازدیروز مشغول خرید آینه چراغ ولباس عروسی وسایر لوازم‌شدیم.ولی‌بعداز ظهر دیروز ناگهان حال فاطمه بهم خورد ومن اورا برای معالجه به بیمارستان هزار تختخوابی بردم‌اما هنوز از اتومبیل پیاده نشده بودیم که فاطمه درگذشت . چون فوت فاطمه مشکوك اعلام شده بودپرونده بدستور آقای سرهنك رسائی کلانتری بخش ۱۵ به دادسرا ارسال شد.

لیدر فراکسیون حزب مردم استعفامیدهد

تاکنون استعفای چند نفر از وزراء ونمایندگان قطعی شده است ـ جمعی از استادان دانشگاه نیز استعفای خود را تسلیم رئیس دانشگاه کرده‌اند

مهندس غباد ظفر

بدنبال تصویب لایحه منع مداخله نمایندگان ومامورین دولت از مداخله درمعاملات ، شایعه استعفای جمعی از نمایندگان وشاغلین مقامات‌مهم‌مملکتی قوت گرفته‌است .

تاکنون اسم چندتن از وزراء وعده ای ازنمایندگان مجلسین و چندین نفر از متصدیان پستهای حساس‌بعنوان اینکه شغل آزاد را بنمایندگی مجلس وخدمت دولت ترجیح خواهند داد در محافل تکرار شده است اما باین شایعات اعتماد کامل نیست و فعـلا فقط استعفای یکی‌از وزراء . یکی‌از نمایندگان مجلس شورای ملی ، چند تن از استادان دانشگاه و مدیر عامل بانك رهنی را میتوان قطعی شمرد.

استعفای یکی ازوزراء ومدیر عامل بانك رهنی راآقای نخست وزیر در نطقهای اخیر خود باشاره یاآور شد، بطوریکه‌اطلاع دادیم وزیری‌که‌استعفای خودرا تقدیم داشته است آقای‌مهندس طالقانی وزیر مشاور میباشد که از عضویت هیئت وزیران و سرپرستی سازمان سدکرج کناره خواهد گرفت ونیز آقای دکتر اعتبار مدیر عامل‌بانك رهنی بعلت اینکه وارد درامور مقاطعه کاری است وازجمله در ساختمان‌جدید بانك رهنی‌واقع درمحل سابق « ایرا» شرکت دارد کار آزاد را انتـخاب کرده است .

آقای دکتر فرهاد رئیس دانشگاه‌نیز تصریح کرده است که ظرف چند روز اخیر جمعی از استادان استعفانامه خودرا بایشان تسلیم نموده‌اند و بمحض آنکه قانون مراحل خودرا در مجلسین طی کرد از کار دانشگاهی کناره‌گیری خواهند کرد.

واما در مجلس شورایملی با آنکه شایع است قریب ده‌تن ازنمایندگان استعفا خواهند داد وحتی نام چندتن از نمایندگان که وکیل دادگستری یا وارد درفعالیتهای ساختمانی و مقاطعه کاری و بعضی طرف معامله با دولت هستند برده میشود ، تاکنون فقط استعفای مهندس کیقبادظفر نماینده گلپایگان قطعی بنظر میرسد . آقای مهندس کیقباد ظفر یکی از مدیران شرکت ساختمانی «مثلث» است و در مجلس‌شورای‌ملی سمت‌لیدری‌فراکسیون هرگاه نماینده‌ای از وکالت مجلس پارلمانی حزب مردم را دارد. دراین چندروز ازطرف دوستان آقای مهندس ظفر برای منصرف کردن ایشان از تصمیم باستعفا فعالیتهای زیادی‌صورت گرفته لکن آقای مهندس ظـفر از تصمیم خود عدول نکرده است.

جریان استعفا ...

مطابق آئین‌نامه مجلس شورایملی میشود تانسبت بانتخاب نماینده دیگر از همان حوزه اقدام کند.

شورایملی استعفا کند استعفانامه وی دراولین جلسه علنی مجلس قرائت میشود وشخص مستعفی ظرف‌پانزده روز ازتاریخ قرائت استعفا نامه‌میتواند آنرا مسترد دارد والا پس‌از خاتمه اینمدت وکیل مزبور مستعفی شناخته شده ومراتب به‌وزارت کشور اعلام میشود تانسبت بانتخاب نماینده دیگر

پیشاهنگان ماهیگیری خواهند کرد

ازاین ببعد صید ماهی نیز جزو فعالیت‌های پیش‌آهنگی درخواهد آمد وبهمین مناسبت صبح امروز آقای محمود مدیر امانی رئیس امور اداری پیش‌آهنگی کشور ازطرف سازمان پیش‌آهنگی ماموریت‌یافت تابیندر پهلوی عزیمت نموده وبا شرکت‌ش یلات درموردماهیگیری پیشآهنگان صحبت‌وقرارداد منعقد نماید .

ضمنا آقای مدیر امانی بکلیه امور پیش‌آهنگی رشت و بندر پهلوی رسیدگی خواهد نمود .

تصویب قرار داد تجارتی ایران وترکیه

کمیسیون خارجه مجلس شورای ملی صبح امروز بریاست آقای سنندجی وبا حضور آقایان حکمت ودکتر مهران وزرای خارجه وفرهنك تشکیل شد.ابتدا آقای وزیرخارجه پیرامون امورجاری کشورتوضیحاتی داد وبعد لوایح زیر مطرح وتصویب شد :

۱ـ لایحه موافقت نامه فرهنگی ایران وبرزیل
۲ـ لایحه موافقت نامه فرهنگی ایران وچین ملی
۳ـ لایحه قرارداد تجارتی ایران وترکیه
٤ـ لایحه استخدام استادان خارجی برای دانشکده ها
۵ـ لایحه استخدام ۵ نفر کارشناس یونانی برای دخانیات

دیروز جنازه مردی بنام مصطفی فرزند حبیب‌اله که براثر شکستگی جمجمه درگذشته‌بوددر اداره‌پزشکی‌قانونی مورد معاینه قرار گرفت وجواز دفن صادر شد.

کره زمین منفجر خواهد شد

یکی از ستاره شناسان مشهور پیش بینی نموده است که اگر کره زمین بعلت اختلالات کیهانی منفجر شود پس ازانفجار همه چیز بصورت مذاب درخواهد آمد مگر پارچه های پشمی کارخانه وطن‌وپتوهای‌زیبای‌کازرونی که تاابد بدون هیچگونه تغییری درفضا معلق خواهد ماند

تهران فروشگاه کازرونی خیابان سعدی
اصفهان خیابان چهارباغ پاساژ کازرونی

آ ـ ۲۹۱۳۰

مشروح مذاکرات کمیسیون

بقیه از صفحه اول

بالنتیجه محاکمه آن‌ها هم در دادگاههای عمومی باشد ؟

بنظر اینجانب دادرسی ارتش و محاکم نظامی جنبه اختصاصی دارد که در قانون آئین دادرسی وکیفر ارتش وظایف وجرائم مربوط بارتش در آن تعیین گردیده‌است ولی‌اکنون که داریم عمل «عدم معرفی راه مشروع درتحصیل مال» را برای کارمندان کشوری ولشگری جرم بحساب آورده مجازات «ضبط‌مال» و«انفصال ابد از خدمت» برای‌آن قائل می‌گردیم بنظراینجانب‌بهتر است تعیین کنیم این جرائم‌در چه‌دادگاهی رسیدگی می‌شود وآن دادگاه هم بهتر است دادگاه عمومی باشد .

ثانیا دراین لایحه «ضبط‌مال» برای کارمند دولت بعنوان مجازات پیش‌بینی گردیده است ولی مرجع آن معلوم نشده کجاست ‌بلکه در لایحه نوشته شده که بازرسی کل کشور در باره کارمندان کشوری وبازرسی ارتش درباره کارمندان لشگری رسیدگی می‌نماید .

بنظر اینجانب بهتر است این موضوع صریح وروشن معلوم شود که تشخیص آن بادادگاه بوده و آن دادگاه هم کدام است .

ثالثا از تذکری که جناب‌آقای نخست وزیر هنگام تقدیم لایحه‌به مجلس در جلسه ملنی دادند که منظور ازاین لایحه این نیست که گیفرهای گذشته کارمندان دولت تعقیب نشود بنده خوشوقتم که کوشش فوق العاده مبنی که برای این لایحه بعضی ها می‌گیرند از بین‌برود زیرا منهم عقیده دارم که وجود مالی برای کارمندانی دولت که نتواند راه تحصیل مشروع آن را نشان دهد قرینه‌ای قوی برآلودگی اومی باشد بنابراین می‌شود جرم اخذ رشوه یااختلاس ویا تمدی را اگر دلایل دیگر هم باشد علیه او قابل تعقیب ومحاکمه دانست ولی چون جمله‌ای در ماده ٦ لایحه‌باین عبارت دیده می‌شود «آن قسمت از دارائی مشمولین این قانون که بعداز تاریخ تصویب تحصیل خواهد شد دولت می‌تواند از دارنده آن نحوه تحصیل آن را سئوال نماید» اینست که این طور استنباط‌می‌گردد که اگر امروز صورتی از دارائی داده شد که راه مشروع تحصیل آن ارائه نگردید موضوع قابل‌تعقیب نیست در حالی که مردم علاقه‌دارند این قسمت هم مورد توجه باشد تا اگر قرینه‌ای باشد برکشف آن کارمند موضوع جرم تعقیب گردد اینستکه بتذکر این‌نکات‌کلی پرداختم البته در مواد نیز نظریاتی دارم که درموقع عرض می‌کنم.

بیانات نخست‌وزیر

آقای نخست‌وزیر ضمن نطق‌مفصل خود تذکر دادند که‌اولا این لایحه بنظر من خیلی مهمتر از لایحه‌ایست که دیروز ازتصویب‌مجلس گذشت زیرا نه تنها حسن اجرای قانون مصوب دیروز بلکه کلیه قوانین‌چون با دستگاه مجریه است وقتی‌مورد توجه خواهد بود که دستگاههای قوه مجریه آلوده نباشد بنابر این باید سعی کرد این قانون‌راخوب تهیه وخوب اجرانمود ثانیاما بااین اقدام میخواهیم شان ومقامی‌بخدمت دولت بدهیم که اشخاص افتخار بخدمت دولت کنندنه‌اینکه‌استخدام را برای مداخل قبول نمایند .

یکی از وزرائی که در التزام‌رکاب اعلیحضرت همایونی بهندوستان رفته بود میگفت ازنظروظیفه اداری بازئیس یکی‌از مهمترین‌بانک آنجا که از بانک ملی ما مهمتر است ملاقات کردم اطاقی مخروبیدیم و رئیس بانک را بالباس رنگ‌ورورفته که تعجب کردم وقتی از او علت‌را پرسیدم دیدم گفت حقوق من‌حداقل معیشت مرا تامین میکند و من‌برای این کار ازجهت پول‌نیامده ام‌بلکه افتخار میکنم مدیر بانک هستم همچنین روزی در فرودگاه دختر وزیر کشاورزی را دیدم بودیابرهنه است ازنگاه به پاهای اوپدردختر درك مطلب نمود وگفت بله پول نداشتم برای دخترم کفش بخرم آری خدمت دولت دردنیا برای‌این نیست که مداخل برویلکه باید به حقوق دولت ساخت وپاك ومنزه‌بود تا افتخار بخدمت دولت پیدا کرد. ما امروز میخواهیم با این قانون کاری کنیم که شرافت‌خدمت‌دولت حفظ شود آن کارمندان نا صالح طرد گردند آنهائی که‌شرافتمندند باقی بمانند آبروی خدمت دولت حفظ شود .

اینست که‌میگوئیم‌آن کارمندانی که از این ببعد وارد خدمت‌میشوند شرط استخدامشان اینست که صورت دارائی‌شان را باید بدهند آنهائی‌هم که قبلا بودند از این به بعد صورت بدهند این اساس‌اصلاح حال کارمند دولت خواهد بود .

اما درباره نکاتی که گفته شد اولا درباره بازرسی لشگری و کشوری من هم عقیده دارم باید هستگاهی که این کار را رسیدگی میکند خیلی منزه باشد افراد آن عاری از غرض باشند برای مردم پاپوش ندوزند بعلاوه این اوراق باید محرمانه تلقی شده و محفوظ و مضبوط باشد .

ثانیا در باره «ضبط مال» منهم عقیده دارم باید محکمه رسیدگی کند منتها مقدمات کار با بازرسی باشد ثالثا در باره حساب‌گذشته نظرم همانست که اگر کارمند دولت در گذشته کار بدی کرد باید تعقیب شود و بهیجوجه نظرم این نیست که از این ببعد باشد منتها ما هنگام تنظیم این لایحه فکر کردیم اگر تاریخی‌بگذاریم این گذشته از چه سالی باشد مرحوم طوسی در طرحی که در مجلس تهیه کرده بود از سال ۱۳۰۰ را در نظرگرفته بود این ایده‌آل است نه عمل‌من معتقدم‌راه عملی باید رفت وپرونده‌هم برای کسی نساخت حالا هنگام رسیدگی به لایحه و ماده مربوطه راهی پیداکنید که رفع توهم شود حرفی ندارم .

آقای صدرزاده ضمن توضیحاتی تذکر دادکه‌من تذکرات اصلاحی خودرا هنگام‌بحث‌درماده اول‌خواهم دادفعلا این‌نکته‌را متذکر میشوم که دراین‌ماده اعضای انجمن‌های شهر ووابستگان بعضی‌موسسات‌را هم بحساب کارمندان دولت‌آورده‌ام درحالیکه خیال نمیکنم آنهاراهم بحساب کارمندان دولت‌بیاوریم‌آقای احمد طباطبائی ضمن توضیحاتی تذکر داد اولا علاقمندم در ضمن این لایحه فکری‌هم‌برای کارمندانی که ثروتمند هستند بشود که از کار کنار بروند ثانیا عقیده دارم رسیدگی بحساب مزبور شامل گذشته هم میشد منتها اشکال آقای نخست‌وزیر راهم از حیث تاریخ آن‌میشود رفع کرد باین ترتیب که چون جنایات در ظرف دهسال مشمول مرور زمان میشود ما میتوانیم‌بحساب کمتراز دهسال گذشته رسیدگی کنیم وبس .

آقای نخست‌وزیر اظهار داشت مثل اینکه توجه نشد مقصود ماازاین لایحه‌چیست ؟

امروز بهر دلیلی است‌اتهاماتی بدستگاه های اداری‌ما میزنند کاغذ های بی‌امضاء میفرستند نسبت ها میدهند مامی‌خواهیم کاری کنیم که کارمندان دولت بدانند حساب‌و کتابی در کارشانست تا از استخدام دولت دنبال مداخل نروند بلکه‌مثل آن‌رئیس بانك هندوستان دنبال افتخار وشرافت آن باشند .

من که مثال از هندوستان آوردم برای این‌استکه خواستم نشان‌دهم دیگران‌از استخدام دولت نظری‌به پول ومداخل ندارند بلکه دنبال افتخار خدمت دولت هستند ولوبول برای خرید کفش نداشته باشندنه مثل‌ما که‌یکی دعوت که میکندچند رقم خوراك تهیه میبینند آن یکی چشم‌هم‌چشمی‌او یك‌میز پرازغذاهای رنگارنك برای چند نفر میخواهد تهیه کند وچون نمیتواند از عهده برآیدناچاردرکاردولتی خودمنحرف میگردد .

من قصدم ازاین لایحه این‌است که محیط اداری کشوررا ازاین حرف‌هامنزه‌سازیم .

والا نه‌عقیده پرونده سازی برای کسی دارم ونه این که با تمول و ثروت مخالفم بلکه برعکس عقیده دارم اگر کسی ثروت مشروع داشت هم دلیل لیاقت اومست وهم این که بگردش کار مملکت کمك کرده‌هم مالیات میدهد هم‌مردم را بکار وامی‌دارد این است که‌برخلاف عقیده آقای طباطبائی معتقدم اگر کارمند دولتی هم ثروت داشت باید در مقابل خدمت صحیحی که میکند حقوق دریافت دارد .

خدمت دولت که برای دستگیری فقرا نیست .

پس ا زتذ کرات آقای فولادوند درتایید نظریات آقای دکتر اقبال بحث در کلیات لایحه پایان‌پذیرفت ومقرر شد روز چهارشنبه کمیسیون دادگستری برای بحث‌در موادلایحه جلسه تشکیل دهد .

تودیع

بدینوسیله از دوستان طالقانی خود خدا حافظی میکنم .

پزشکیار سابق‌درمانگاه ـ احراری

آ ـ ۱۹۲۴۵

بازدید مدیر دان کراچی از «اطلاعات»

حوادث‌پاکستان تاثیری‌درسیاست خارجی ندارد

مردم ایران وپاکستان ازاوضاع واحوال یکدیگر اطلاع زیادی ندارند ـ مؤسسه اطلاعات را میتوان بامؤسسات مشابه آمریکائی واروپائی مقایسه کرد

غلام نبی منصوری

آقای غلام نبی منصوری مدیر روزنامه دان‌که درکراچی چاپ میشود دیروز ازموسسه اطلاعات دیدن‌کرد . روزنامه دان به دوزبان گجراتی و انگلیسی در کراچی چاپ میشود و مهمترین روزنامه پایتخت پاکستان است وموسسه ناشر آن یك مجله هفتگی مصور نیز انتشار میدهد .

آقای منصوری پس‌ازمشاهده‌تاسیسات مختلف روزنامه اطلاعات گفت «من فوق‌العاده ازدیدن اداره‌روزنامه‌اطلاعات وسرعت عمل کارمندان ودستگاههای آن خوشوقت شدم وچون دستگاههای مطبوعاتی بزرگی را درسایر نقاط‌عالم دیده‌ام میتوانم بگویم که‌این موسسه رامیتوان بخوبی باموسسات مشابه‌در امریکا واروپا مقایسه کرد .امیدوارم که موسسه مطبوعاتی عظیم اطلاعات وسیله حسن تفاهم بین دو ملت ایران وپاکستان شود ومناسبات محکمتری بین دوکشور بوجود آورد .»

آقای منصوری درپاسخ خبرنگار ما که‌ازوی درباره اثرات تحولات اخیر پاکستان‌سئوال میکرد گفت :تغییرات مزبور هیچ اثری در سیاست خارجی پاکستان نخواهد داشت ودو ملت ایران وپاکستان باید علاوه بر مجاهدات حکومتهای دوکشور ، دربی‌بسط‌روابط فرهنگی واقتصادی بایکدیگر نیز برآیند .

وی‌اظهار تاسف میکرد که اطلاع مردم پاکستان وایران نسبت باوضاع واحوال یکدیگر ناچیز است وامیدوار بود که مطبوعات دوکشور وسیله‌نزدیکی بیشتر دوملت رافراهم سازند .

آقای منصوری که‌از سه‌ماه و نیم پیش درکشور های اروپائی مسافرت میکرده‌است باوضاع پاکستان خوشبین بود واظهار داشت که‌درمدت کوتاهی که از تحول اخیر میگذرد کارهای‌بزرگی صورت گرفته ومردم خصوصا از نظر اقتصادی در رفاه بیشتری هستند . ولی وی معتقدبود که‌برای قضاوت قطعی درباره اوضاع لااقل باید یکسال صبر کرد .

بنظر آقای‌منصوری‌رژیم‌جدید‌پاکستان همچنان به‌پیمان بغداد علاقمند ومتکی خواهد بود زیرا ژنرال ایوب خان‌یکی از معتقدین جدی پیمان بغداد وهرنوع قرارداد امنیت جمعی بشمار میرود .

ضمنا عقیده‌داشت که عضویت پاکستان در جرگه کشورهای مشترك‌المنافع نیز ادامه خواهد یافت زیرا لزومی برای بیرون آمدن ازاین جرگه نیست وامتیازات اقتصادی وفرهنگی زیادی ازاین رهگذر عاید پاکستان میشود.

بطوریکه خبرنگارما گزارش‌میدهد

بقیه از صفحه اول

نتیجه بسیار خوبی حاصل شده‌است نتیجه مذاکرات این‌بود که‌دولتین‌ایران وافغانستان موافقت کردند موضوع هیرمند را بامذاکره مستقیم حل‌نمایند و قرار شد این مذاکرات در تهران صورت گیردواز طرف دولت افغانستان یك نماینده عالیمقام وتام الاختیار بتهران آمده مذاکرات لازم را انجام دهد.

تاریخ مسافرت نماینده عالیمقام افغانستان بایران ماه نوامبر (نیمه دوم آبان) تعیین گردیده بود و قرار بودکه پس‌از بازگشت اعلیحضرت همایونی از مسافرت ایتالیا و سوئیس این مسافرت انجام گیرد و چون مسافرت شاهنشاه بعلت درگذشت پاپ بتعویق افتاد، باالطبع‌آمدن‌نماینده افغانستان نیز موکول به بازگشت اعلیحضرت همایونی از مسافرت‌اروپا گردید.

چون هنوز تاریخ قطعی مسافرت اعلیحضرت همایونی به ایتالیامشخص نشده ازاین جهت گفته میشود که ممکن است مسافرت نماینده عالیمقام افغانستان‌اواخر آذر ماه صورت گیرد

همچنین گفته میشود احتمال دارد نماینده عالیمقام افغانستان وزیر خارجه آندولت باشد ، زیرا دولت افغانستان باین مذاکرات اهمیت بسیار قائل است ومایل‌است‌که اختلاف خود را باایران بطریق دوستانه حل‌نماید تا مناسبات دوستانه بین دو کشور مستحکم‌تر گردد .

گزارش‌خبر گزاری

بقیه از صفحه اول

اعلامیه کنفرانس لندن شخصا درباره قرارداد های دوجانبه دفاعی تصمیم گرفته و چنین موافقتنامه‌هائی را امضاء نماید .

مقامات رسمی عقیده دارند انعقاد چنین قراردادهائی موجب خواهد شد که آمریکا اندکی بکشورهای عضو پیمان بغداد نزدیکتر شود و کمك هائی در رشته های مختلف دفاعی و اقتصادی وغیره بنماید .

قرارداد نیست

واشنگتن ـ آسوشیتدپرس ـ جوزف ریپ سخنگوی وزارت امور خارجه آمریکا اظهار داشت که بین آمریکا وایران مذاکراتی برای امضای یك موافقت‌نامه دفاعی جریان دارد . وی گفت این موافقت نامه قرار است بموجب اختیاراتی‌که ازطرف کنگره به پرزیدنت آیزنهاور داده شده امضاء گردد . جوزف ریپ توضیح داد که موافقت‌نامه با قرارداد دفاعی فرق دارد زیرا که موافقت‌نامه‌دفاعی‌احتیاجی بتصویب ازطرف کنگره ندارد و حال آنکه قرارداد دفاعی تا بتصویب‌کنگره نرسد قابل اجرا نیست .

سخنگوی وزارت امور خارجه‌آمریکا خاطر نشان ساخت مذاکراتی که در این باب در تهران جریان دارد در واقع دنباله گفتگوهائی است که در جلسه شورای وزیران خارجه‌پیمان بغداد درلندن‌صورت‌گرفته‌بود شورای پیمان‌بغداد درتابستان‌گذشته درلندن تشکیل شد وآمریکا گر چه عضویت کامل سازمان دفاعی پیمان بغداد را نپذیرفته ولی در کمیته های مهم‌آن عضویت دارد .

انعکاس نطق وزیر خارجه

خبرگزاریهای خارجی ضمنا‌خلاصه‌ای از نطق آقای حکمت وزیر امورخارجه را که در جلسهٔ دیروز مجلس سنا در پاسخ آقای جمال امامی راجع به تذکاریه شوروی ایراد شد و متن آن در شماره امروز چاپ شده است منتشر ساخته‌اند .

پنج‌هزار پرونده مالیاتی ازجریان

بقیه از صفحه اول

وجود محل کسب وکار میزان درآمد و رعایت مقررات یك نوع حقوق‌واهی برای دولت حفظ میکردند ولی درشش ماهه اخیر با تشکیل کمیسیونهای مخصوصی ٥ هزار پرونده مالیاتی بکلی ازجریان‌خارج شد وازصدور‌پیش آگهی‌های موهوم وارقام سرسام آور وواهی جلوگیری شد .

مالیات هرسال

مطابق این گزارش برای اولین بار مالیات هرسال درهمان سال وصول میشود ومتجاوز از دویست‌وپنجاه‌هزار اوراق‌سبزگمرکی واردات سالهای۳٤و ۳۵و۳٦ بازرگانان برای وصول مالیات مربوطه درمناطق مختلفه تهران‌تاسیس شده‌است .

شعب مالیاتی

درگزارش امروز پیشکاردارائی تهران اطلاع داده شده که برای رفاه مودیان مالیاتی وزارت‌دارائی ادارات مستقل مالی در مناطق مختلفه تهران تاسیس می‌نماید که‌مودیان درمحل کارخود مالیات خودرا‌پرداخت کنند .

رقوم مالیاتی

مطابق این گزارش نسبت بطوز رسیدگی دفاتر شرکتها وتجارتخانه‌ها یك رقوم مالیاتی بعمل خواهد آمد و برای رسیدگی به‌دفاتر شرکتها هیئت های سیاری که دارای صلاحیت‌تشخیص بوده ونمایندگی دادستانی ، بازرسی وحسابداری راداشته باشند بعرکزکار مودیان مراجعه کرده و دفاتر آنها را مورد رسیدگی قرار خواهند داد و همچنین درچندماه آخر امسال‌بقیه‌پیش آگهی‌های مالیاتی سال ۱۳۳۷ صادر خواهدشد .

۱۵۰هزار پیش‌آگهی

درشش ماهه اول سال جاری تعداد ۸۸۲۲۵ پیش آگهی‌مالیاتی صادر شده وتاآخر سال‌جاری تعدادپیش‌آگهی‌های صادره به۱۵۰ هزارخواهدرسیدودراین شش ماه ۱۳٦۵ پرونده درکمیسیون های بدوی و تجدید نظر و۸۱۱پرونده در کمیسیونهای توافق مورد رسیدگی قرار گرفته‌است .

اضافه وصولی

طبق نمودارهای وصولی‌مالیاتی‌مستقیم پیشکاری دارائی تهران درشش ماهه اول سال جاری اداره مالیات بردر- آمدشرکتها ٦۷۱۱۳۵۳۲۱ ریال ، بازرگانان ٦۸۰۰۷۷۱۵ ریال ، رانندگی ۳۱،۱٤۷،۰۰٤ ریال‌ومستغلات ۳٤،۱۵۷،۷۷۷ ریال وصول کرده‌اندو پیشکاری دارائی تهران دراین شش‌ماه مبلغ ٤۸۰ میلیون ریال نسبت بمدت مشابه سال قبل اضافه وصولی داشته است .

جوانی‌که بصورت دختری اسید پاشیده بود محکوم شد

دیروز شعبه هیجده دادگاه جنحه بریاست آقای حسینعلی حجازی تشکیل شد وباتهام کمك راننده‌ای بنام محمد رضا فرزند اصغر شهرت پدرثانی اهل همدان که باتهام پاشیدن آسید بصورت دوشیزه جوانی بنام مهین تحت تعقیب قرار گرفته بود رسیدگی بعمل آورد.

محمد رضا ازمدتها قبل به دوشیزه مهین علاقمند بود وچند بار نیز به خواستگاری وی فرستاده بود. ولی دختر جوان تقاضای وی را رد کرده بود.

محمد رضا که از مهین پاسخ رد شنید تصمیم گرفت تا بهر قیمتی شده از وی انتقام بگیرد. بدین منظور بتعقیب مهین پرداخت و شبی با دوچرخه مهین را تا خانه دنبال کرد ودر چهار راه حسن آباد شیشه آسیدی را که در جیب خود داشت در آورده وبصورت دختر جوان پاشید وسپس متواری گردید. مهین به بیمارستان سینا منتقل گردید ومحمد رضا در نتیجه تعقیب مامورین کلانتری یك دستگیر شد ودر بازجوئی بعمل خود اقرار کرد.

پرونده نامبرده درشعبه ۲۲ بازپرسی تکمیل وبشعبه هیجده دادگاه جنحه فرستاده شد. دیروز دادگاه باتهام محمد رضا رسیدگی بعمل آورد وچون دوشیزه مهین از شکایت خود صرفنظر کرده بود دادگاه محمد رضا را فقط به چهار ماه زندان محکوم کرد.

گاودانی در خیابان گرگان

ساعت ٥ بعدازظهر دیروز جلسه شورای همکاری برزن ۱۳ بریاست تیمسار قریب وبا حضور آقایان زرین خامه وفرزین پور رئیس ومعاون‌برزن ۱۳ تشکیل شد ابتدا رئیس برزن اقدامات هفتگی‌برزن‌راباطلاع شوراءرساند سپس چند تن‌از اعضاء شورا پیرامون اسفالت خیابان امیر شرقی وچاه آب خیابان مزبور بیاناتی ایرادکردند وافزودند که گاودانی که‌درخیابان گرگان وجود دارد ازنظر بهداشت مضراست وخطراتی بوجود آورده‌است‌و لازم است که‌برزن وشهرداری دراین مورد اقدامی بنماید .

درپایان پیرامون کتب درسی وامور فرهنگی بحث شد .

بانددلالی نظام‌وظیفه

بقیه از صفحه اول

عده‌ای از مشمولین مختلف نظام وظیفه بدست مامورین افتاده‌که‌فریب این شخص را خورده و با پرداخت مبالغی بامید دریافت برگ معافیت از نظام وظیفه نشسته‌اند .

اسدی در بازجوئی مقدماتی اظهار داشته‌که کلیه عملیاتی‌که تحت‌نظر وی و همکارانش بعنوان گرفتن‌معافی انجام میشده است باطلاع مامورین خواهد رسید واو جریانات رااعتراف خواهد کرد .

چکار میکرده

حسین اسدی باکسانیکه تحت‌نظر وی‌کار میکرده‌اند با تردستی اقدام بجلب کسانیکه‌برای تعقیب‌پرونده‌خود در حوزه‌های‌نظام‌وظیفه‌میرفته‌اند نموده وآنهارا باین عنوان که با پرداخت مبالغی‌که پیشنهاد میکنند به‌آنهاورقه معافیت نظام وظیفه خواهند دادفریب میداده است ولی پس از چند روز که مشمولین را میدوانیده‌اند به آنها جواب مساعدی نداده و مشمولین هم ازنظرحفظ حیثیت‌خود وازنظر اینکه شناخته نشوند اقدامی جهت اعاده وجوه خود بعمل نمی‌آوردند .

کنفرانس بین‌المللی جذام

ازروز ۲۲ آبان بمدت۱۰روزکنفرانس بین‌المللی« جذام» باشرکت نمایندگان ۷۸ کشور در شهر توکیو تشکیل خواهد شد .

برنامه این کنفرانس مذاکره درباره نحوه مبارزه بابیماری جذام وانتخاب روش جدید مبارزه باجذام است.از طرف دولت‌ایران آقای دکتر صدقیانی باتفاق دکتر لاورین کارشناس جذام سازمان جهانی بهداشت‌دراین‌کنفرانس شرکت خواهند کرد نامبردگان دیروز بصوب توکیو عزیمت نمودند .

محاکمه باتهام شرکت در کنفرانس پیمان بغداد

بغداد ـ آسوشیتدپرس ـ سرهنك امین اظهار داشت که‌مشغول بازپرسی نظامی ورسیدگی به‌پرونده نمایندگان عراق است که‌در کنفرانس تابستان گذشته پیمان بغداد درآنکارا شرکت کردند.

بموجب اتهام دادگاه نظامی فرستاده مخصوص آیزنهاور لوی‌هندرسن بارجال نظامی وغیرنظامی شرکت کننده درکنفرانس آنکارا تماس حاصل نموده بود وآنها مامور شده بودند که‌توطئه‌ای علیه سوریه ترتیب دهند.

آگهی مناقصه‌خرید درخت

شهرداری تهران درختهای مورد نیاز خودرا جهت کاشت درخیابان های شهر بشرح زیر

۱ـ درخت چنار ۳ الی ٤ساله بطول سه الی ٤متر ۲۰٫۰۰۰ اصله
۲ـ درخت نارون پیوندی ٤ ساله بطول سه الی ٤متر ۳۰۰ اصله
۳ـ درخت اقاقیا ٤ساله بطول سه الی ٤متر ۲۵۰ اصله
٤ـ کاج گردی‌ویکرنك (خزانه نباشد) ٥ساله ۱٫۵۰متر ۳۰۰۰ اصله

طبق نمونه های موجوده لاك ومهر شده در پارك‌شهر از طریق‌مناقصه خریداری مینماید .

داوطلبان پس‌از مراجعه بپارك شهر وملاحظه نمونه های موجوده که بایستی روی نمونه هارا امضاء نمایند قبلا مبلغ چهل هزار ریال برای خرید درختهای مورد نیاز بعنوان سپرده بصندوق اداره کل درآمد شهرداری پرداخت نموده یامعادل مبلغ تعیین شده تضمین نامه بانکی بسر رسید مدت چهارماه ضمیمه پیشنهاد خود نموده وتا ساعت ده‌ونیم صبح روز۲۷٫۹٫۵ بصندوق آگهی مناقصه شهرداری تسلیم نمایند .

پیشنهادات واصله درساعت ۱۱ صبح همانروز باز وخوانده خواهد شد

حضور پیشنهاد دهندگان در جلسه مناقصه آزاد بوده وشهرداری در رد وقبول یك یاکلیه پیشنهادات واصله مختار خواهد بود .

برنده مناقصه پس‌از ابلاغ شهرداری باید درظرف ده‌روز شروع بتحویل درختها نمایند .

هزینه نشر آگهی ومالیات وعوارض متعلقه کلا بعهده برنده مناقصه خواهد بود .

به پیشنهاداتی که مشروط بشرائطی بوده ویافاقد قبض سپرده یاتضمین نامه بانکی یاچك ضمیمه باشدترتیب اثرداده نخواهد شد.چنانچه برنده مناقصه ازتاریخ ابلاغ شهرداری ظرف یکهفته برای انجام معامله حاضر نشود سپرده اوبسود شهرداری برداشت خواهد شد. شهرداری‌تهران

ضایعه اسفناك

حجةالاسلام آقای حاج آقا فخر الدین قوام صدوقی (قوام‌الاسلام)که از اجله علماء ورو حانیون عصر خود بود پس‌از یك کسالت ممتد درسن ۷۹سالگی صبح امروز برحمت‌ایزدی پیوست وقلوب عامه مسلمین راجریحه دار ساخت‌ـ تشییع جنازه فقیدساعت ۸صبح ٤شنبه ۲۱٫۸٫۳۷ (فردا)از بقعه متبرکه سید ناصرالدین بعمل خواهد آمد از علماء اعلام و عامه مسلمین و علاقمندان به آن مرحوم خواهشمند است برای تعظیم شعایر اسلامی در تشییعیکه بمنظور حمل جنازه حسب‌الوصیت به مشهدمقدس بعمل می‌آید شرکت فرموده روح آن مرحوم را شاد فرمایند ـ مجلس ترحیم بعدا اعلام خواهد شد .

آ ـ ۲۹۱٤۰

* * *

مابه‌بازماندگان آن مرحوم‌مخصوصا آقایان پرفسور قوام صدوقی ودکتر مهندس صدوقی فرزندان آن مرحوم مصیبت وارده را تسلیت میگوئیم .

امسال کمربندهارا

بقیه‌از صفحه چهاردهم

میتوانید آنرا بیرون‌بیاورید ولباس رابدون کمر بپوشید.

یکنوع معروف از این مد دارای آستین بلند وبالاتنه بسته استو کمر آن زیر سینه میخورد.

دربرخی از انواع این پیراهن‌ها میتوان برحسب طرح ورنك کمر بندهائی بارنگهای جداگانه انتخاب کرد.

یکی ازبنگاههای معروف مد لندن که بعضی اوقات ملکه انگلیس و پرنسس مارگارت لباسهای خودرا به‌آنجا سفارش میدهند یکنوع از همین پیراهنهارابا تکمه‌های سرتاسری بعلاقمندان عرضه کرده‌است .

بعلت تلفنها ونامه‌هائی که داده شده ...؟

مسابقه تونیك تابیست وپنجم آبانماه تمدید شد

بگوئید تونیك چیست تاجایزه بگیرید
جواب خودرا تابیست وپنجم آبانماه بمؤسسه وگا خیابان فردوسی اول کوچه باربد ارسال دارید
بکسانیکه جواب صحیح داده باشند ۱ـ سه عدد سماور نفتی مارك ورشوچیان. ۲ـ سه عدد خودنویس پارکر. ۳ـ سه دست لباس. ٤ـ ومقدار زیادی تونیك هدیه داده خواهد شد .

تونیك رشد کودکان را سریع میکند
تونیك نشاط بخش پیر مردان است
تونیك نیرو دهنده جوانان است

چون برای ادامه تحصیلات عازم انگلستان هستم از فامیل ودوستانی که موفق بزیارتشان نشدم خداحافظی میکنم . آ ـ ۱۹۲۵۵ حیدر سرحیم‌پور

اطلاعات

سه شنبه بیست وهشتم ربیع‌الاخر ۱۳۷۸ ـ یازدهم نوامبر ۱۹۵۸

سال سی وسوم ـ شماره ۹۷۵۹

آخرین خبر تا ٤ بعدازظهر

در خصوص مسافرت شاهنشاه بایتالیا

بطوریکه خبرنگارما اطلاع‌میدهد تاریخ عزیمت اعلیحضرت همایونی بایتالیا هنوز قطعی نگردیده وطبق اطلاعی که‌بدست آمده این مسافرت‌که گفته میشد هفته آینده روز یکشنبه ۲۵ آبانماه صورت خواهد گرفت . بتاخیر افتاده است . احتمال میرود دراوایل آذرماه مسافر تشاهنشاه صورت پذیرد .

در حضور ملوکانه

جلسات شورای عالی اقتصاد ودولت

ساعت چهار بعداز ظهر دیروز جلسه شورای عالی اقتصاددرپیشگاه شاهنشاه تشکیل شد . آقای نخست‌وزیر وچند تن ازوزیران ومدیرعامل سازمان برنامه ومدیرکل بانك ملی ودبیرکل شورای‌عالی اقتصاد در جلسه شرکت داشتند .

این جلسه نیم ساعت طول کشید وطی آن گزارش کارهای هفتگی دبیرخانه شورا وکار کمیسیون های مختلف منجمله کمیسیون مامور رسیدگی به‌مسئله تشکیل بانك توسعه صنعتی ایران توسط آقای حسنعلی منصور معاون نخست‌وزیر ودبیرکل شورای عالی اقتصاد به استحضار رسید ومذاکرات کوتاهی پیرامون آن بعمل آمد وبدنبال آن جلسه هیئت وزیران در پیشگاه ملوکانه تشکیل شد ومسائل مختلف داخلی وخارجی باحضور شاهنشاه بررسی گردید .جلسه هیئت دولت تاساعت هفت بعداز ظهر ادامه داشت .

بازگشت هیئت پارلمانی از ترکیه

امروز اطلاع حاصل شد که هیئت پارلمانی ایران که چندی قبل بدعوت پارلمان ترکیه به‌آنکشور مسافرت کرده بودند ساعت ۷صبح فردا باهواپیما وارد تهران میگردند .

ساختمان نه طبقه بانك کشاورزی

بزودی افتتاح میشود ـ بانك کشاورزی باپرداخت سه وام بیش ازیك میلیون ریال موافقت کرد

امروز آقای دکتر اهری مدیر عامل بانك کشاورزی بخبرنگار ما گفت که عمارت نوساز بانك‌کشاورزی در خیابان شمال پارك شهر تا بیست روز دیگر افتتاح خواهد شد و تشکیلات مرکزی بانك کشاورزی به آنجا منتقل خواهد گردید .

آقای دکتر اهری اضافه کرد که در جلسه دو روز پیش کمیسیون فنی که با حضور آقای منصور معاون نخست وزیر و نماینده معاون وزارت کشاورزی تشکیل شد با پرداخت سه وام که مبلغ‌آن بیش از یك میلیون ریال (وحد اکثر تا ٥میلیون ریال) است موافقت گردید .

این وامها برای کارهای آبیاری و سد سازی در سیستان وخوزستان و گرگان پرداخت میشود و طبق مقررات اعتبار ۳۵۰ میلیون تومانی برای کارهای کشاورزی ازآن استفاده بعمل خواهد آمد .

گداها را بکار گماشته‌اند

معاون وزارت کشور گفت بگداها پول ندهید

امروز آقای دکتر پیراسته بخبرنگار ما گفت کار گردآوری متکدیان‌که از هفتهٔ پیش آغاز شد براساس طرحی‌که تهیه شده است ادامه دارد وطی این هفته گروهی از متکدیان باردوی کار کرج فرستاده شده‌اند هم اکنون پانصد تن ازاین متکدیان در کارهای ساختمانی تیمارستان کرج فعالیت نموده و مزد دریافت‌میدارند . برای متکدیان مزبور خانه های متعددی ساخته شده .

آقای دکتر پیراسته افزود از وجود متکدیانی‌که سالم هستند برخلاف گذشته درکارهای تولیدی و ساختمانی استفاده میشود و در چهار اردوگاه بکار گمارده خواهند شد .

اردوی اول درکرج تشکیل شده است و اردوی دوم در زمین قزل‌حصار که برای ساختن زندان اختصاص یافته است بکارمشغول‌خواهندشد .

وزارت‌کشور بار دیگر از همه مردم پایتخت انتظار دارد که از دادن پول وکمك مستقیم به‌متکدیان خودداری نمایند .

۱۸ هزار تن برمحصول قند آبکوه وچناران افزوده میشود

شورایعالی سازمان برنامه تصویب نمود مبلغ ۱۱۲ میلیون و٤۰۰ هزار ریال برای توسعه کارخانه‌های قند آبکوه و چناران بمصرف برسد.

با اجرای طرحهائی که‌برای هریك ازکارخانه‌ها تهیه شده. ظرفیت مصرف چغندر کارخانه قند آبکوه از٦٥۰ تن‌به ۱۳۰۰ تن وکارخانه قند چناران از ۳۵۰تن به ۷۰۰تن خواهدرسید.

بدین ترتیب این دوکارخانه بامصرف حداقل یکهزارتن چغندر قند حداقل ١٤ هزارتن قندبرمحصول خود درسال خواهد افزود باافزایش ظرفیت کارخانه‌های مزبور احتیاج به‌کشت چغندر بیشتری درنواحی اطراف‌کارخانه‌های مزبور میباشد که‌باکشت آن درحدود ۷۰میلیون ریال برعایدات مالکین و کشاورزان افزوده خواهد شد.

ازطرف دیگر بااستفاده ازاعتبار مزبور یك‌دستگاه قندگیری ازملاس سیاه ساخته خواهد شد زیرا فعلاملاس حاصل ازکارخانه‌های قندخراسان به‌آب ریخته شده یابابهای فوق‌العاد ه‌نازل فروخته میشود باایجاداین دستگاه در حدود ٤۰۰۰ تن قندوشکر ازملاس‌سیاه بدست خواهدآمد.

برای‌مطالعه کره مریخ

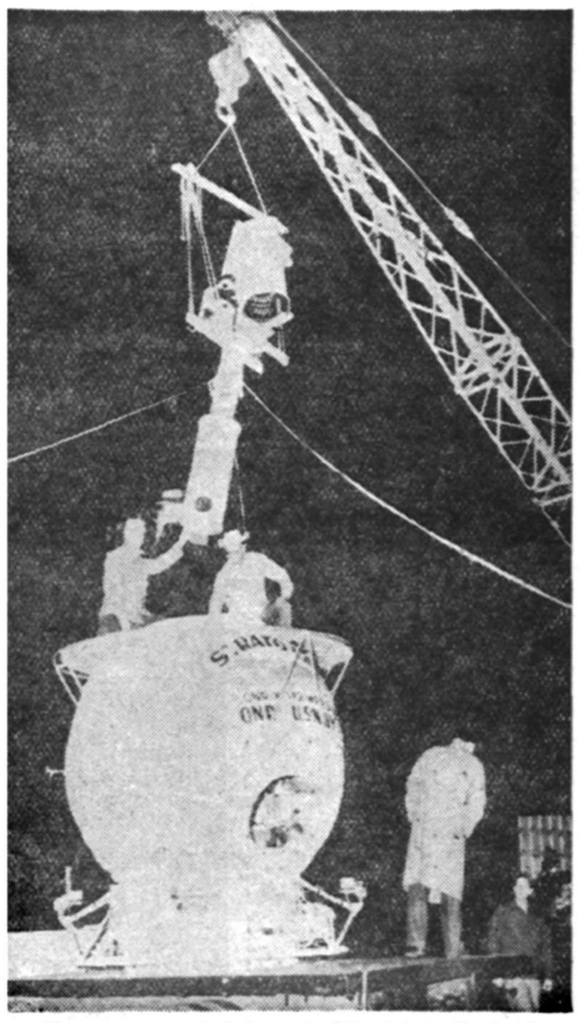

دو نفر از دانشمندان آمریکائی تصمیم گرفته‌اند برای اجرای مطالعاتی درباره کره مریخ تلسکوپ نیرومندی را مجهز با دستگاههای عکسبرداری بوسیله این بالون بفضا بفرستند . نتیجه مطالعات این دانشمندان روشن خواهدکردکه درکره مریخ آب برای زندگی وجود دارد یاخیر .

سرمای شدید در مشهد

پیش بینی هوای ایران تا ظهر فردا طبق گزارش اداره پیش بینی هواشناسی مهرآباد بدینقرار است :

هوای‌کلیه نقاط ایران‌صاف وفقط درشهرستانهای غربی توام با مقداری ابر نازك خواهد بودکه بتدریج بمقدار ابرها افزوده خواهد شد ، هوای تهران صاف گاهی توام با لکه‌های ابر خواهد بود .

گرمترین نقاطی‌که ایستگاه هواشناسی دارند در روز گذشته بندر جاسك با حد اکثر ۳۲ درجه و سردترین نقاط طبق پیش بینی قبلی در ناحیه خراسان شهر تربت حیدریه با حد اقل ۷ درجه سانتیگراد زیر صفر بوده است ، حد اقل درجه حرارت هوای مشهد ٦درجه زیرصفربوده‌است.

حداکثر درجه حرارت هوای تهران ۱۲ وحداقل آن صفر بوده‌است .

تغییرات نرخ ارز

قیمت دلار وبخصوص حواله کمی تنزل داشت و برعکس لیره بهتر معامله میشد .نرخ ارزهای مختلف تا آخر وقت امروزبشرح زیر بود :

دلار اسکناس ۷۹٫٥ ریال حواله تلگرافی ۷۸٫٥۰ ریال پستی ۷۸ ریال ،پوند اسکناس ۲۱۸ ریال حواله تلگرافی ۲۱۸ ریال پستی۲۱۷٫٥ ریال ،مارك آلمانی ۱۸٫٥۰ ریال ،فرانك سویس تلگرافی ۱۸٫٤۰ ریال پستی ۱۸٫۳٥ ریال ،فرانك فرانسه ۱۸۰ یال لیره ترك اسکناس‌بزرك ٥٫۸۰ ریال حواله و اسکناس کوچك ٦٫۲٥ ریال .

هنرمند دل شکسته

ماریا کالاس خواننده معروف سوپرانوی جهان‌که سال گذشته از اپرای رم قهر کرد وبه نیویورك‌آمد مدتی در اپرای متروپولتیان نیویورك بخوانندگی‌اشتغال داشت بااینکه‌اخیرا اختلافی بین وی ومدیران اپرا روی داده مدیر اپرا مایل بود خواننده شهیر جهان راوادار کند تادرچندنمایش‌پرارزش شرکت نماید اما «ماریا» بهیچوجه حاضر باینکارنشد تاآنکه از طرف اپراقرارداد وی فسخ گردید. این‌عکس هنگامی از ماریا کالاس گرفته شده که خواننده مشهور جهان خبرلغوقرارداد خودرا بااندوه ودل‌شکستگی میشنود .

اصطکاك دوحلب بنزین هواپیما

سبب حریق در کشتی پرس پلیس شد

نماینده بیمه گفت براثر جدیت مامورین در اطفای حریق خسارت وارده جزئی بوده است

خبرنگار ما در آبادان تعقیب‌خبر آتش سوزی کشتی «پرس‌پولیس» امروز اطلاع‌دا دکه مامورین آتش نشانی شرکت نفت پس از۲٤ساعت کشیك درکنار کشتی«پرس‌پولیس» اسکله شماره ٤ را ترك نمودند .

هنگامیکه مامورین آتش نشانی اسکله شماره ٤ را ترك مینمودند عده‌ای از اهالی آبادان بپاس فداکاری و سرعت عمل آنان در امر اطفای حریق اولین کشتی بازرگانی ایرانی شدیدا ابراز احساسات میکردند .

امروز اعلام شد که در کشتی پرس پولیس که عازم بوشهر بوده ۱٤۰۰ حلب بنزین‌هواپیما و ۸۰۰ بشکه قیر وجود داشته ودر اثر آتش سوزی پانزده حلب بنزین هواپیما ترکیده ولی چون‌حلبهای بنزین در محفظه آهنین بوده‌دامنه حریق توسعه نیافته است .ازطرف سازمان امنیت واطلاعات خوزستان پیرامون علت آتش سوزی‌کشتی پرس پولیس تحقیقات مفصلی‌بعمل آمد وامروز اعلام شد که‌علت‌بروز حریق اصطکاك دو حلب بنزین هواپیما با یکدیگربوده است .

خبرنگار ما در گزارش خود اضافه میکند که چون کشتی پرس پولیس‌بیمه بوده دیروزآقای کاپیتان «روی» نماینده شرکت‌بیمه انگلیسی «لوید» بمنظور بر آورد خسارات وارده به آبادان واردشد. مشارالیه پس از بازدید اظهارداشت که بر اثر کوشش و جدیت‌مامورین آتش نشانی در امر اطفای حریق خسارات وارده جزئی است .

امروز صبح کارگران کشتی پرس پولیس مشغول شستشوی قسمتهای مختلف کشتی بودندتا مجددا بارگیری نمایند . شرکت نفت امروز اطلاع داد که ازبارگیری حلبهای بنزین که قبلا در کشتی بوده خودداری خواهد کرد چون ممکنست حلبهای مزبور که براثر مجاورت با آتش گرم شده اند مجددا تولید حریق نمایند .درحال حاضر مقداری بنزین‌هواپیماآماده شده وتا اواخر این هفته بارگیری خواهد شد .

ضمنا یکی از سه نفر کارگران مجروح که در بیمارستان شرکت ملی نفت بستری بودند مرخص‌شد و طبق اظهار آقای دکتر رهبر پزشك معالج دو نفر دیگر نیز تا چند روز دیگر معالجه و مرخص میشوند .

تصمیمات جدید انجمن حمایت زندانیان

۳٦۰۰ زندانی در زندان تحصیل میکنند

ساعت هشت صبح امروز جلسه انجمن‌حمایت زندانیان‌باحضوراعضای انجمن دراطاق آقای دکتر عاملی معاون وزارت دادگستری تشکیل شد . دراین جلسه روی گزارش تصمیماتی که درمورد بهبود وضع زندانها اتخاذ گردیده بود قرائت شد بموجب گزارشات مزبور درحال حاضر در حدود ۳۰ نفر از افسران شهربانی مشغول فرا گرفتن دروس نگاهداری‌زندانی‌وطرز رفتاربازندانیان میباشند وضمنا ۳٦۰۰ نفر اززندانیان هرروزدر زندان بامور تحصیل‌اشتغال دارند در جلسه امروز پیشنهاد شد که‌ازدانشجویان رشته قضائی‌دانشکده حقوق تقاضا شود که‌رساله های‌خود رادر باره وضع زندانها بنویسندهم چنین‌تصمیم گرفته شدکه دارالتادیب مجهز ونوینی بسبك دارالتادیب‌های کشور های بزرك بنا گردد . ضمنا درجلسه مزبور قرار شد تصمیماتی که‌از ابتدای تشکیل انجمن تاکنون گرفته شده به آقای نخست وزیرو وزیر دادگستری گزارش‌داده‌شودتا پس‌از تصویب بمرحله اجرا درآید .

داخله

روزنامه‌های هند مینویسند :

پاکستان علیه هند اقدام نظامی میکند

بمبئی ـ رویتر ـ امروز روزنامه تایمز چاپ‌هند بدولت اخطار کرد که ممکن است پاکستان برسر کشمیر دست بیك ماجرای [illegible] علیه هند بزند. تایمز ازدولت هند درخواست کرده‌است که‌خودرا مهیا سازد.

روزنامه اکسپرس درحالی که‌مانند «تایمز» اظهار نگرانی نموده امیدوار است دولت آمریکابه‌تذکرات اخیر نهرو مبنی برخطر ادامه تحویل اسلحه به‌پاکستان توجه کند.

دولت اردن بسازمان ملل متحد شکایت کرد

عمان ـ خبرگزاری فرانسه ـ دولت‌اردن امروز رسما از اقدام سوریه در حمله به‌هواپیمای ملك حسین به‌داك‌هامرشولد دبیرکل سازمان ملل متحد شکایت کرد .

شکایت اردن بوسیله رئیس هیئت نمایندگی سازمان ملل متحد درعمان به‌نیویورك فرستاده شد.

گومولکا به لهستان بازگشت

مسکو ـ خبرگزاری فرانسه ـ گومولکا دبیرکل حزب کمونیست لهستان باتفاق هیئت نمایندگی آن‌کشور بامداد امروز مسکو را بسوی ورشو ترك گفت .

خروشچف نخست وزیرو گروهی ازشخصیتهای آن‌کشور هنگام حرکت گومولکا درایستگاه راه‌آهن ازهیئت شوروی بدرقه کردند .

خروشچف دبیراول حزب کمونیست شوروی طی نطقی که‌قبل ازحرکت گومولکا ایرادکرد گفت اعلا میه‌ای که‌درپایان مذاکرات بین‌ما امضاء شده نشان میدهد که‌در کلیه مسائل مورد بحث وحدت‌نظرکامل میان دوکشور وجود داشته است .

اعلام حکومت نظامی در آرژانتین

بوئنوس‌ایرس ـ خبرگزاری فرانسه ـ ازامروز [illegible] فرندیزی رئیس جمهوری آرژانتین درسراسر آن‌کشور حکومت نظامی‌اعلام شد .

رئیس جمهور آرژانتین امروز لایحه‌ای راکه‌دراین مورد امضاء کرده به‌ضمیمه پیامی برای تصویب بپارلمان فرستاد.

گفته میشود این‌اقدام برای پایان دادن باعتصاب کارگران مناطق نفت‌خیزآرژانتین بعمل آمده است.

برلن صحنه یك بحران خطرناك جهانی

نیویورك ـ آسوشیتدپرس ـ اگر نیکیتا خروشچف به‌آنچه‌پیرامون تخلیه نیروهای چهارکشور بزرك ازبرلن میگوید عقیده داشته باشد وبخواهد آزادی حمل‌ونقل بین‌برلن غربی وآلمان غربی را ازمیان ببرد . یك بحران خطرناك بین‌المللی بوجود خواهد آمد. ده‌سال پیش دول غربی دربرابر شوروی درهمین زمینه مقاومت کردند وباحمل ونقل هوائی روسهارا وادار به‌عقب‌نشینی ساختند.

تاموقعی که‌شوروی وکشورهای طرفدارآن درباره محاصره برلن فقط حرف میزنند اشکالی ندارد. ولی اگرواقعا قصد داشته باشند کنترل دول غربی رادر برلن‌غربی واقعا مورد تهدیدقرار دهند غائله‌ای پدید خواهد آمد واین بار برخلاف گذشته کشورهای غربی میتوانند روی کمك‌کامل دولت نیرومند آلمان غربی‌تکیه کنند.

تولید پالایشگاه کرمانشاه افزایش پیدامیکند

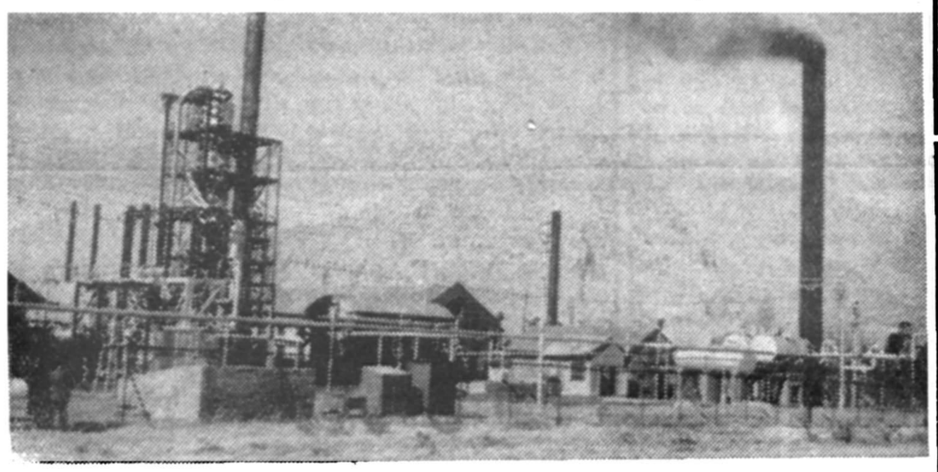

هفته گذشته نمایندگان مطبوعات از تاسیسات نفت‌شاه‌بازدیدکردند. دراین‌عکس پالایشگاه کرمانشاه راکه در نظر است تولید آن با نصب یك لوله جدید افزایش قابل توجه پیداکند مشاهده مینمائید . نفت شاه و پالایشگاه کرمانشاه نفت مصرفی قسمت مهمی از غرب مملکت را تامین میکند و اداره آن کاملا بدست مهندسین ایرانی است .

بازدید از اسلحه سازی

صبح امروز جمعی از اعضاء وزارت فرهنك باتفاق مستشاران خارجی آن وزارتخانه از اداره‌اسلحه سازی ارتش وتاسیات جدید آن بازدید نمودند .

ابتدا تیمسار سرتیپ علوی‌مقدم رئیس اداره اسلحه سازی ارتش درباره نحوه کار کارخانجات توضیحاتی داد وسپس بازدید آغاز شد .

مدعوین ابتدا از موزه وسپس از انبارهای وسائل فنی وخشکه و کارخانجات افزار سازی وسالن‌جدید بخاری سازی که‌در سال جاری سفارش ۲۰۰ هزار بخاری راقبول نموده است ودر هفته آینده تعداد زیادی از آن برای تحویل حاضر خواهد بود بازدید نمودند .

انتصابات جدید در وزارت دارائی

امروز احکام انتصابات زیر از طرف وزیر دارائی صادر و ابلاغ شد: آقایان مرتضی درخششی رئیس اداره مالیات غیر مستقیم پیشکاری دارائی تهران جواد صاحب اختیاری رئیس دارائی شهرستان سبزوار ، دکتر امین دیزجی بازرس شیلات، فرج‌اله شهیم رئیس دارائی مهاباد ، عطااله نخعی معاون پیشکاری دارائی فارس ، احمدمنتظری معاون‌دارائی شهرستان قم ،عزیزاله نظمی معاون حسابداری کل گمرك ، محمد شریفی رئیس اداره آمار و اطلاعات پیشکاری دارائی تهران ،حمید اسکوئی بازرس وزارت دارائی در بنگاه دامپروری .

برنامه جدیدحرکت قطارهای تبریز

قطار سریع‌السیر

حرکت از تهران همه‌روزه ساعت ۱٥٫۱٥ ورود به تبریز ساعت ۸٫٤٥

حرکت از تبریز همه روزه ساعت ۱۹ ورود به تهران ساعت ۱۲٫٤۰

قطار عادی

حرکت ازتهران همه روزه ساعت ۱۹٫٤٥ ورودبه تبریز ساعت ۱٥٫٥٥ روز بعد

حرکت ازتبریز همه‌روزه ساعت ۱۱ ورود به‌تهران ساعت ۷٫٤۰روزبعد

توجه آقایان پزشکان محترم را

نسبت بمحصولات داروئی لابراتوار لاباز پاریس جلب مینماید LABAZ

AMPOULE VITAMINE B-12 1000 GAMMA INJECTABLE

AMPOULE VITAMINE B-12 1000 GAMMA INJECTABLE ET BUVABLE

AMPOULE VITAMINE B-12 1000 GAMMA VITAMINE B-1 100 MGRS INJECTABLE ET BUVABLE

ELIXIR VITAMINE B-12 ET FER

برای دریافت نمونه و بروشور

بنمایندگی لابراتوار لاباز شرکت سهامی نور خیابان‌لاله‌زار تلفن ۳٤٤٤۳ مراجعه فرمایند

آ ـ ۲۹۱۱۰ ـ۱ـ

خارجه

شهرستانها

سفیر کبیر شوروی در تبریز

خبرنگارما از تبریز گزارش میدهد. ساعت ، صبح امروزآقای «پگف» سفیرکبیر شوروی که‌عازم مسکو میباشد باقطار سریع‌السیر وارد ایستگاه تبریز شد وازطرف رئیس بازرگانی شوروی در تبریز وکارمندان آن موسسه مورد استقبال قرارگرفت .

سفیرکبیر شوروی پس‌از نیمساعت توقف در ایستگاه تبریز با قطار بطرف جلفا حرکت کرد که‌ازآنجا بمسکو عزیمت نماید.

صیادان آستارا اعتصاب غذا کردند

آخر وقت امروز خبرنگار ما از آستارا اطلاع داد که عده‌ای ازصیادان آزادکه براثر تصمیم شرکت‌شیلات دائر بمنع استفاده ازتورهای نایلونی در تلگرافخانه متحصن میباشند دست باعتصاب غذا زدند .

متحصنین میگویند تاوقتی‌که اجازه استفاده از تور نایلونی به آنها داده نشود باعتصاب غذا ادامه میدهند .

معاون وزارت دارائی آمریکا به‌آبادان رفت

خبرنگارما ازاصفهان گزارش میدهد. صبح امروزمعاون وزارت دارائی و خزانه‌داری‌آمریکا باتفاق کلنل ویلیام مستشار وزارت گمرکات که‌دیروز باصفهان واردشده‌بودند پس‌از ملاقات باتیمسار سرلشگر گرزن استاندار از سازمان ژاندارمری وطرز مبارزه بامنع کشت خشخاش بازدید ومذاکراتی بعمل آوردند. سپس از سازمان مبارزه باافیون شهربانی واداره وانحصارات استان دهم بازدیدکردند واقدامات هرسه قسمت راستودند.

شب گذشته ازطرف آقای غفاری سرپرست انحصارات استان ضیافتی بشام بافتخار نامبردگان درهتل ایرانپورد ترتیب داده شد وظهر امروز معاون وزارت دارائی آمریکا باتفاق آقای ویلیام عازم آبادان شدند.

بتون ریزی بدنه اصلی سد کرج

امروز اطلاع حاصل شد که در روزهای اول ماه آذر بتون ریزی سد کرج شروع خواهد شد و آقای مهندس طالقانی سرپرست سد کرج از پیشگاه اعلیحضرت همایونی استدعا نموده که با تشریف فرمائی خود بتون ریزی بدنه اصلی سد را افتتاح فرمایند . هنوز روز افتتاح تعیین نشده ولی احتمالا روز دوم یا چهارم آذر خواهد بود .

سازمان سد کرج از هم اکنون مشغول تهیه مقدمات امر و فراهم آوردن وسایل پذیرائی از مدعوین می‌باشد .

بازنشستگی مدیرکل سازمان آب

مهندس میکده

مهندس روحانی

دیروز آقای مهندس میکده مدیرکل سازمان آب تهران طبق حکمی که‌از نخست‌وزیری صادر شد بمناسبت اینکه سن ایشان بحد نصاب ٦۰ سالگی رسیده است بازنشسته شد آقای مهندس میکده ۲٦ سال سابقه کار دولتی دارد وی ابتدا در وزارت راه استخدام‌شد وبترتیب مراحل اداری را پیمود و سمت‌های مهم وی عبارت بود از رئیس اداره کل راه ـ مدیرکل راه ـ مدیرکل امور شهرداریها ـ معاون وزارت راه ـ مدیرکل بنگاه مستقل آبیاری ـ مدیر کل سازمان آب تهران‌وزیرراه‌ودوباره‌بسمت‌مدیرکل سازمان‌آب‌تهران‌منصوب گردید

ضمنا امروز برحسب حکم‌نخست وزیر آقای مهندس منصور روحانی بکفالت سازمان آب تهران منصوب شد . آقای مهندس روحانی از ابتدای استخدام در سازمان آب تهران مشغول فعالیت بوده بترتیب سمت معاون دفترفنی رئیس دفتر فنی و معاون سازمان آب را داشته است .

مبتلایان بیماریهای آمیزشی درشمال

روز گذشته اکیپ مبارزه با بیماریهای آمیزشی که دو ماه قبل بشمال اعزام شده بود بتهران مراجعت و گزارش اقدامات خودرا باداره مبارزه با بیماریهای آمیزشی داد . طبق این گزارش عده مبتلایان به‌بیماریهای آمیزشی مناطق گرگان و گنبد قابوس بیش از سایر مناطق شمال میباشد ودر حال‌حاضر در مناطق مذکور عده کثیری به‌این بیماری مبتلا میباشند . بیماران مزبور تحت درمان میباشند .

اکیپ سیار مبارزه با بیماریهای آمیزشی بزودی برای مبارزه رهسپار خوزستان میشود .

مراجعت ١٤ افسر بارتش

آخروقت امروز اطلاع بدست‌آمد که‌یك‌نفر ازامراء وسیزده نفر ازسرهنك هائی که‌ازارتش به‌وزارت کشور قبلا منتقل شده‌بودند بارتش مراجعت کرده‌اند. افسران مذکور جهت احراز مشاغلی بوزارت کشور منتقل شده بودند .

بازدید از اطلاعات

دیروز یکصد و بیست نفر ازدانش آموزان دبیرستان ادیب باتفاق‌رئیس و دونفر از دبیران دبیرستان برای بازدید بمؤسسهٔ اطلاعات آمدند .

این بازدید هنگام کار ماشین‌رتاتیو انجام شد و بیش از یکساعت طول کشید و در همه قسمتها مسئولین توضیحات لازم را در اختیار آنان گذاردند .

انتصابات جدید ثبت

انتصابات زیر در اداره ثبت‌کل صورت گرفته است :

آقایان شیروانی رئیس ثبت شهر ری، خطاطان رئیس ثبت مازندران، معتمدی رئیس‌ثبت‌گرگان، سازمند رئیس ثبت بابل واجلالی معاون امور اسناد ثبت کل

کوکا کولا بنوشید DRINK Coca-Cola

۱ـ۲۰ آ ـ ۲۳۰۲۲

پلاژ مجلل آبشار

درسواحل مصفای زاینده‌رود‌اصفهان بزودی افتتاح میشود ومردم‌اصفهان برای شب‌نشینیها وانعقاد مهمانیهای خود آسوده میشوند .

آ ـ ۲٦۸۰٦ (۱)

شکلات گلزار

رقیب سرسخت شکلاتهای خارجی

تهران ـ لاله‌زار نو کوچه یاسمی نرسیده به چهارراه کنت تلفن ۳۵۷۱۴