اطلاعات

جریان روز

نامه‌پدر و نظام‌وظیفه } صلاحیت ملل‌متحد

سرمقاله در صفحه دوم و تفسیر جهان را در صفحه سوم مطالعه فرمائید

سال سی‌وپنجم ـ شماره ۱۰۳۰۹ | شنبه بیست و ششم شهریور ماه ۱۳۳۹ | تکشماره ۳ ریال

آخرین گزارش نماینده اعزامی‌ما برم

کشتی گیران ایران و شوروی

درمسکو و تهران مسابقه میدهند

چهارصدهزار شرکت‌کننده وتماشاچی شهر رم را ترك کردند

شرح درصفحه نوزدهم

استقبال تهران از قهرمانان

صفحه ۲۰

مصاحبه باتختی و رئیس فدراسیون کشتی درباره علل عدم موفقیت تیم‌ایران

تختی دونفر راکه درحادثه اتومبیل مجروح شدند شخصا به‌بیمارستان‌برد

بیماری‌هم‌که دراثر شنیدن خبرشکست تختی فلج شده بود مورد عیادت او قرار گرفت

تختی هنگام پیاده شدن ازهواپیما بااستقبال‌گرم انبوه مردم روبروشد.

آغاز انتشار خاطرات شاهنشاه بزبان فارسی :

ماموریت برای وطنم

من نخستین‌شاهی هستم‌که شرح زندگی خودرا تالیف‌کرده‌ام

دراین کتاب اطلاعات خودرا درباره قضایای دوران مصدق شرح میدهم و خواهم گفت که چگونه آزادی را دو باره‌بدست آوردیم

● درکتاب « ماموریت برای وطنم» مسئله نفت‌ایران‌از لحاظ سیاسی واقتصادی مورد بحث قرار میگیرد

● شاهنشاه مسئله‌اصلاحات مالکیت ارضی و وظایف زنان را در ایران بیان میفرمایند

انتشار کتاب «ماموریت‌برای وطنم» بقلم اعلیحضرت همایونی مشتمل برخاطراتی که اززندگی‌ودوران سلطنت خود دارند هفته گذشته در بسیاری از پایتخت های جهان آغاز شد و اعلیحضرت‌انتشار آنرابزبان فارسی نیز ازامروز اجازه فرمودند .

برای ما موجب نهایت‌افتخار و مباهات است که در آغاز

بقیه درصفحه هفدهم

اعلامیه دولت

راجع‌بسود بازرگانی

دولت باندازه کافی ارز برای واردات ضروری دراختیار دارد

قیمت کالاهای موجود نباید افزایش‌یابد

شرح درصفحه هفدهم

طی ملاقات باوزیر خارجه

پگوف اجازه شرفیابی بحضور شاهنشاه را خواست

مذاکرات برای عادی ساختن روابط ایران و شوروی درتهران پس‌از بازگشت وزیرخارجه دنبال میشود

شرح درصفحه هفدهم

۵ روزدیگردروازه‌های گاردن‌پارتی بروی‌مردم تهران‌گشوده میشود

ژنرال قاسم گفت :

اجازه‌نمیدهیم کمپانیها بحقوق ما تجاوز کنند

تشکیل‌سازمان‌کشورهای‌صادرکننده نفت‌یك‌اقدام انقلابی‌است

شرح درصفحه نوزدهم

موبوتو سفیر شوروی را اخراج کرد

لومومبا درحالی‌که بالباس پاره از برابر سربازان یاغی‌که میخواستند خونش را بخورند میگریخت به قوای ملل متحد پناهنده شد

سرهنك موبوتو فرمانده کودتای ارتش به‌صورت مرد نیرومند کنگو درمی‌آید

● نیروهای سرهنك موبوتو پارلمان و سفارتخانه‌های شوروی و چکوسلواکی را محاصره کردند

● نفوذ شوروی درکنگو رو به زوال است و اعضای سفارتخانه های‌کمونیست آماده ترك‌آن کشورشده‌اند

● شورای امنیت قطعنامه شوروی را درمورد محکوم کردن هامرشولد رد کرد وموضوع کنگو به مجمع عمومی احاله شد

سرهنك موبوتو

لئوپولدویل ـ۱۵ سپتامبر ـ یونایتد پرس ـپاتریس لومومبا روزپنجشنبه‌از سربازخانه‌لئوپولدویل با یك کامیون ارتشی گریخت در حالیکه پشت سر او صدها تن از سربازان قبیله بالوبا بافریاد های خشمناك میدویدند . این‌سربازان که قبلا پشت پیراهن لومومبا را دریده بودندفریادمیزدند «میخواهیم خون ترا بخوریم»

بقیه در صفحه ۳

قبول شدگان دانشکده دامپزشکی و مؤسسه علوم بازرگانی

شرح درصفحه هفدهم

برای شرکت درمجمع عمومی سازمان ملل

وزیرخارجه رهسپار نیویورك شد

وزیرخارجه درخارج از محیط سازمان ملل باوزیران خارجه شوروی و عراق مذاکره میکند

درساعت ده ونیم بامداد دیروز آقای عضدی وزیر خارجه عازم امریکا گردید قادرراس‌هیئت نمایندگی‌ایران درپانزدهمین دوره‌مجمع‌عمومی سازمان ملل‌متحد شرکت کند .

در فرودگاه مهرآباد آقایان دکتر علی امینی سفیرکبیر سابق ایراندر واشنگتن، آرام سفیرکبیر ایران در بغداد وکترعلی‌آبادی‌معاون نخست‌وزیر معاونین سیاسی واداری وروسای‌وزارت خارجه وهمچنین سفرای کبار امریکا عراق‌واسپانیا وعده‌ای‌دیگرازشخصیت

بقیه درصفحه هفدهم

فوردفالکن

«عروس اتومبیلها»

تعداد محدود موجودی فالکن از سفارش قبلی بقیمت مناسب بفروش میرسد.

شرکت ایران موتور

۱۵۴ نزدیک کالج البرز تلفن: ۴۰۶۸۱

توطئه قتل ملك‌حسین کشف شد

■ پادشاه اردن به بازدید نیروهای متمرکز در مرز سوریه و اردن رفت

■ آیزنهاور پیامی در مورد روابط اردن و جمهوری عرب به‌ملك‌حسین فرستاد

عمان ـ یونایتدپرس ـ۳۶ سپتامبر ـ منابع موثق‌امروز اظهار داشتند که پرزیدنت ایزنهاور شخصا درمسئله احتمال وقوع تصادمی بین ملك‌حسین‌و جمال عبدالناصر دخالت کرده است.

ظاهرا ایزنهاور پس‌از حادثه قتل مجالی واقداماتی که متقابلا ملك‌حسین بعمل آورده پیامی برای پادشاه اردن ارسال داشته ولی این موضوع هنوز تائید نشده است . بقیه‌در صفحه ٤

برای جلوگیری از سرایت وبا

یک دهکده مرزی تخلیه شد

۵ هزار نفر از ساکنین این ده بزابل کوچ کردند

امروز اعلام شد که پنج هزار نفر ساکنین دهکده مرزی«میان‌کنگی» که در معرض خطر سرایت وباقرار

بقیه درصفحه هفدهم

استقبال ازقهرمانان

دیروز چند هزار نفر از مردم علاقمند بورزش کشور از قهرمانان عزیز ایران استقبال کردند ، همان طوریکه مابارها نوشتیم مردم ورزشکاران خودرا دوست دارند. چه شکست بخورند و چه پیروز شوند

ساعت پنج صبح

دیروز ازساعت پنج صبح مردم دسته دسته در فرودگاه مهرآباد اجتماع مینمودند نکته‌ای که بسیار جالب بود این بود که نود درصد

بقیه درصفحه‌نوزدهم

علل شکست ایران

نظر رئیس فدراسیون کشتی

امروزصبح آقای سرهنك معروفخانی رئیس فدراسیون کشتی کشور طی مصاحبه خود با خبرنگار ما اظهار داشت از نظر کلاسمان تیم ما بهیچوجه عقب نرفته است یعنی‌تیم ایران همان مقامی را که بعد از روسیه و بلغار و ترك داشته است دارد.

وی افزود در این مسابقه ۷وزن از قهرمانانی که در تهران‌مقام قهرمانی بدست آوردند همه مدال

بقیه درصفحه‌نوزدهم

سپیده دم فردا درمیدان سپه

قاتلی بدار آویخته میشود

شرح‌درصفحه ۱۸

ضیافت‌شرکت کفش‌ملی بافتخار اعضای‌هیئت بازرگانی آمریکا

در این عکس آقای لیدن باور از بانك‌صنعتی ـ آقای ناصر معتبر مدیر عامل شرکت کفش ملی ـ آقای برادلی مودی رئیس هیئت بازرگانی امریکا و آقای راوستین مدیر عامل بانك توسعه صنعتی دیده می شوند .

عصر پنجشنبه از طرف هیئت مدیره شرکت سهامی کفش ملی ضیافتی بافتخار اعضاء هیئت بازرگانی امریکا در هتل تهران پالاس بر پا بود جمعی‌ازشخصیتهای‌سیاسی‌واقتصادی‌وهمچنین‌وابسته های‌تجارتی‌سفارتخانه‌هادر این ضیافت حضور داشتند اعضاء هیئت بازرگانی امریکا در این مجلس‌ضیافت بطور خصوصی‌پیرامون‌توسعه مناسبات‌بازرگانی میان ایران و امریکا گفتگو کردند و نسبت بتوسعه صنایع داخلی ایران نیز اظهار خوشوقتی نمودند . شمه‌ای از جریان کار شرکت کفش ملی و توضیحاتی که در این ضیافت داده شد در صفحه هشتم همین شماره بنظر خوانندگان گرامی میرسد.

برای داشتن بهترین عکس همیشه فیلم «هاف» مصرف کنید

آگهی مناقصه خرید توربین بخار و تکمیل شبکه برق شهر مشهد

شرکت سهامی برق مشهد خرید دو دستگاه توربین بخار با ژنراتور مربوطه هریك بقدرت ۷۵۰۰ کیلووات بطور کامل وهمچنین تکمیل شبکه فشار قوی موجود فعلی

بقیه درصفحه پنجم

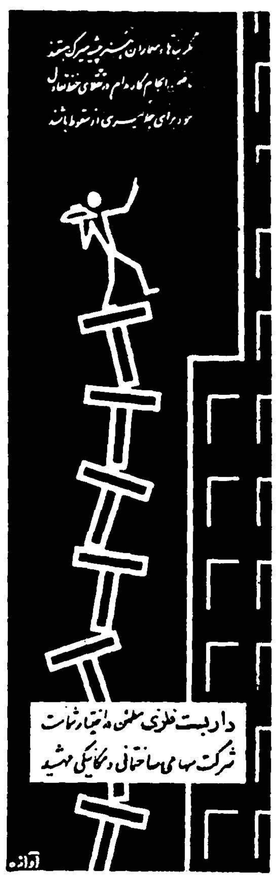

فقط ۵ روز باقی است

یك جائزه ۵۰۰۰۰۰ ریالی

۳ جائزه ۱۰۰۰۰۰ ریالی

۲۵ جائزه ۱۰۰۰۰ ریالی

اینها جوائز ممتاز حساب سودبخش بانك سپه است

آ ـ ۲۰۳۷٤

شرح درصفحه ۷

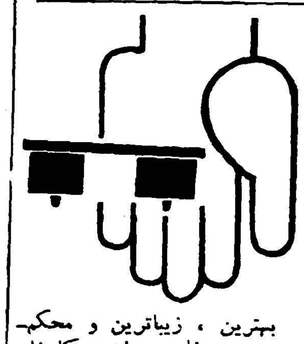

بهترین ، زیباترین و محکم‌ترین میز فلزی ساخت کارخانه فلز و لعاب ریالکو است . برای تماشای لوازم فلزی دفتر ازنمایشگاه ریالکو میدان کاخ دیدن کنید.

چای جهان

۲۵۲ ـ ۱۵۱

خیاط در کوزه افتاد!

آ ـ ۲۳۲۵۲

جریان روز

نامه پدر و نظام‌وظیفه

اخیراً دانشجویان اعزامی مابخارج توجه مخصوصی بمقالاتی که چندی‌است درین روزنامه انتشار می‌یابد معطوف داشته وباما مکاتبه میکنند ،بلکه بعضی ازپدران آنهانیز دراین بحث که‌طبعا کمك فراوانی به‌روشن شدن وضع‌دانشجویان ودرنتیجه اتخاذ تصمیمات لازم برای رفاه آنها مینماید شرکت‌کرده ونظریات خودرا بمامینویسندو بسیاری از مطالب آنهانیز منطقی و صحیح‌می‌باشد .

پس‌از چندمقاله که‌از دانشجویان وآنها که‌از تحصیل فراغت یافته و مراجعت نکرده‌اند چاپ شد اینك بدرج مقاله‌پدران مبادرت مینمائیم: مقاله زیربقلم پدری‌است که فرزند اودرامریکا ازدواج نمودوداراي دوفرزند شده ومایل بمراجعت نیست .

این‌پدر که‌تقاضا کرده‌است نام‌وی برده نشود پس‌از ذکر مقدمه‌ای درباره وضع تحصیلی پسرخود چنین مینویسد :

من بی‌نهایت ازاین‌بحث خوشوقت شدم زیرا پدر یکی‌از این جوانان هستم که‌حاصل عمر پنجاه وچندساله‌ام فرزند منحصر بفردی‌است که ۳۷سال داردو هفت سال‌است درامریکا تحصیل کرده ودوره‌مهندسی راباموفقیت قابل توجهی به‌پایان رسانده است واکنون میبایستی برای خدمت به‌کشور خویش‌بوطن باز گردد . امااین‌جوان تحت‌تاثیرعواطف واحساسات یابهتر بگویم تحت‌تاثیر احتیاجات وغرائز طبیعی درامریکا ازدواج‌کردهو بقول خودش‌بادختر دلخواهش‌که اونیز مدارج عالی علمی راطی نموده زندگی زناشوئی را شروع کردهو دارای دوفرزند همشده استوبه پدرش مینویسد درامریکا شغلی‌تهیه‌کرده که‌ماهانه ۷۰۰دلار حقوقو همچنین محل‌سکونت باو میدهند و همسرش نیزماهیانه ۵۰۰ دلار حقوق‌ازکارخود میگیرد وبااین ترتیب پسرمن مایل بمراجعت نیست ونصایح پدرانه واستدلال وتذکرات‌مارا که‌برای مراجعت او بایران مینویسیم چنین پاسخ میدهد :

اومیگوید بیایم بایران ابتدا بحکم قوانین‌باید هیجده‌ماه بخدمت نظام‌وظیفه بروم وزن‌وفرزندانم رابامید خدا بگذارم وباچند ریال حقوق سربازی اداره نمایم یاسربارپدرم کنم که‌میدانم سرمایه‌ای ندارد‌و باحقوق بازنشستگی قلیلی زندگی‌خود ومادرم راباکمال زحمت اداره میکند . بعداهم ازفرط‌استیصال‌زنم به‌کشور خودبازگردد و فرزندانم رایا همراه خود برده یاویلان وبی‌سرپرست رهانماید .تازه‌آنوقت پس‌از متلاشی‌شدن کانون زندگی خانوادگی ازنو شروع بخدمتی کنم‌که در ازای آن ماهی ٦ هزار ریال حقوق منحصرا در دستگاههای دولتی بمن میدهد ؟ !

باز نوشته‌است بیایم ایران و مجبور باشم باشش هزار ریال عایدی برای یك خانه محقردوسه‌اطاقی حداقل ده هزار ریال درماه اجاره بها بدهمو نداشته باشم ؟ اومیگوید بیایم ایران وبرای انجام‌کوچکترین کارخود که‌با ادارات تماس داشته باشد ، مثلا تهیه شغل ، هفته‌ها و ماهها سرگردان وویلان باشم ؟باز مینویسد بیایم ایران وبه‌بینم‌عموزاده بی‌سوادم که‌از من‌کوچکتراست بایك‌گواهی متوسطه قلابی بعنوان‌کارمند قراردادی وارد یکی‌از سازمانهای مهم‌دولتی شده وبااعمال ناپسند و پشت‌هم‌اندازی مثل‌برق رتبه ۸و۹ گرفته وبعناوین مختلف‌ماهیانه‌سی‌الی چهل‌هزار ریال‌درآمد داردو به‌تحصیلات ووضع‌من‌میخندد‌و مرا تمسخر میکند؟ ویا اینکه به‌بینم‌چندنفر انگشت‌شمار ازامثال‌من که‌ازامریکابرگشته‌اندچون‌از فرزندان متنفذین هستند ویاپدر وبرادر وتیزیاوکیل یاامیر دارند و بالاخره از طبقات ممتاز میباشند بدون هیچگونه تشریفات وطی مراحل بمقامات‌عالی رسیده‌اند ومن بافقرو تنگدستی وناراحتی ومشاهده این تبعیضات مستاصل ومایوس‌چند ماهی در تهران سرگردان باشم‌وبعد ناچار بمعاونت شوم وزندگی مرفه وماهی یکصد هزارریال (۱۴۰۰)دلار حقوق راازدست بدهم !

بازنوشته است من میدانم که‌شخص اعلیحضرت شاهنشاه‌توجه خاصی بطبقه جوان دارند وشدیدا علاقه‌دارند درکشور عزیزما جوانان مصدر خدمات مهم‌عمومی‌بوده ودارای روح‌شاداب وزندگی خوب‌باشند وباعشق وعلاقه برای خدمت بمیهن مراجعت نمایند ودرطی تاریخ‌طولانی گذشته ایران نظیر شاهنشاه فعلی ماکمتروجود داشته که‌درعین جوانی دانشمند ورعیت پرور ودنیا دیده وعلاقمند به‌آبادی کشورورفاه ملت‌باشد ولی‌افسوس که منویات واوامر شاهنشاه در دستگاه های دولت اجرا نمیشود .

خوب‌آقای مدیر این‌حرفهای این مهندس جوان تحصیل‌کرده امریکاست‌که درآنجا بحکم‌طبیعت وباقتضای محیط ازدواج کرده‌ودر عین‌حال که‌شدیدا علاقه دارد بمیهن‌خویش بازگردد موانع‌ومشگلات‌خود رابه‌پدرش مینویسد ومارا در فراق خود دچار یاس وحرمان نموده‌است.

آقای مدیرشما که‌زبان مردم هستید ومندرجات اطلاعات مورد‌علاقه وتوجه مردم است‌همانطور که عمر خودتانرا صرف تنویر افکار مردم نموده‌اید باقیمانده آنرانیز دراین دوره تکامل وخدای نکرده پیری صرف اینکارهای مهم نیکو بنمائید وبرای‌خودنامی بلندترونیکوتر از آنچه هست تهیه نمائید . مقامات موثردولتی راوادار کنید بحال این قبیل جوانان فکرعملی وموثری کنند ، همانطوریکه در یکی از سرمقاله هاتذکر داده بودید کسانی راکه تحصیلات عالیه داشته وازدواج‌کرده‌اند ازخدمت نظام‌وظیفه معاف کنند زیرا تعداد زیادی نیستند، باآنهاخدمات شایسته وحقوق مکفی بدهند که‌تکافوی یك‌زندگی متوسطرا باتوجه بهزینه سرسام آورزندگی تهران بنماید ،اقلا حقوق‌آنها نصف مبلغی باشد که‌درامریکا میتوانند بگیرند. اولیای اموررا متوجه نمائید در کشوری که‌صدی هشتاد آن‌بی‌سواد هستندو به‌محصلی که‌نصف عمرخود رادرس خوانده‌و مهندس شده‌باید حقوقی دادکه بتواند زندگی متوسط خودرا اداره نماید . امروزدر تهران‌که بنا ، شوفر ،کفاش ، آهنگر و بقال‌روزانه سیصد ریال‌و بیشتر مزد عایدی دارند چگونه بیك مهندس دویست ریال میدهند ؟آنهم وعده‌میدهند نه‌پول، این تبعیضات ومشکلات مانع معاونت این جوانان به‌میهن است چرا بگذاریم دیگران مطالب را آلوده به‌غرض وتوهین بنویسند ؟چرا به‌آنها وسیله نشراکاذیب‌بدهیم که‌مغرضانه درباره ما مطالبی نشردهند وبعد گله کنیم ؟ این‌مطالب را اولیای امورتوجه کنند آنوقت دهن‌نویسنده ومغرض‌خارجی رامیتوان خرد کرد . متصدیان امروزی کشورما مسئولیت شدید دارند .همه‌وزیران. وکیلان وامیران باید آئینه تاریخ راجلوی روی خود بگذارندو اوامرو نیات شاهنشاه راجامه عمل بپوشانند . شاهنشاه بارها فرموده‌اند که آرزومند هستند پادشاه کشوری مترقی‌و ملتی مرفه‌و دولتی منزه ومنظم باشند . اما دیگران ...؟...

من‌این مطالب‌رانوشتم ممکن‌است انتشار بدهید ممکن‌است ندهید ولی فرزند خونشماهم درامریکا تحصیل میکند . اگرگفته های‌فرزند من ونوشته من ناصحیح است مارا بوسیله همان سرمقاله خودتان متوجه نمائید . شاید ، اشتباه میکنیم .!

دوستدار شما

***

بمطالب نویسنده محترم این‌مقاله میتوان جواب‌کوتاهی داد وآن اینست‌که اگردولت نسبت به‌نظام‌وظیفه عطف‌توجه‌کند واین مشکل را ازپیش‌پای این عده ازمحصلین که‌نیازمادی وزندگی روزمره هم بیشتر سبب ازدواج آنان شده بردارد موضوع حقوق‌قابل حل میباشد زیرا حالا دیگر صحبت ازماهی شش‌هزار ریال حقوق‌برای‌یك مهندس عالی رتبه درکار نیست بلکه بخوبی میتوان یك‌صفرجلوی آن‌گذاشت وبلکه‌آنرا دوبرابر کرده‌و گفت‌یك مهندس خوب توانائی آن‌دارد که‌ماهی دهدوازده هزارتومان عایدات پیداکند بشرطی که‌دور پشت میزنشینی راقلم بگیرد چنانچه نظیر بسیار دارد . مگرکارمنحصر بهمان ادارات دولتی است‌که پشت‌میز آن بنشینند ؟اگربنابراین بودکه‌آقای مهندس‌هم پشت‌میزقرار گیرد یاانتظار شغل دولتی داشته باشد چرا این‌آقا زحمت‌سفررا تحمل کرده‌وبخارج رفت ؟او میتوانست مثل‌پسرعمو وبال دولت بشود. چراپس‌از آمدن‌بایران بایدپشت‌دراطاق مدیرکل ومعاون ووزیر گردن کج کند که‌کار دولتی بگیرد ؟ مملکت درحال حاضر نیازمند افراد تحصیل کرده ومهندس ومتخصص دررشته‌های مختلف است .. .این نیازمندی تاحدی است‌که‌یك لوله‌کش بیسواد بی‌اطلاع‌سرگذر به‌ماهی‌سه‌وچهار هزارتومان عایدی قانع نیست حالا فکرکنید اگرهمین لوله سازمهندس باشدچه عایدی بدست می‌آورد بشرطی که‌بدولت کارنداشته باشد !

پس چنین نتیجه میگیریم که‌اگر مسئله نظام‌وظیفه حل شود فرزند نویسنده محترم مقاله میتواند درایران بخوبی وبارضایت زندگی کندو اگردر امریکا تمام ۱۴۰۰دلار حقوق‌ماهانه یایکصد هزارریال حقوق‌خود وعیالش‌را خرج‌میکند این‌جا قسمتی از درآمدش رامیتواند پس‌انداز نماید .

نگاهی بوضع همردیف های‌این آقای مهندس که‌چشم از شغل دولتی پوشیده‌اند صدق گفتارمارا تائید میکند .

باطلاع علاقه‌مندان میرساند :

قرآن مجید در ۱۲۰ حزب

شاهکار خط آقای حاج طاهر خوشنویس باجلدهای طلاکوب منتشر شد ، برای اطلاعات ودیدن نمونه وخرید این اثر نفیس لطفاً به نشانی ذیل مراجعه فرمایند :

تهران - بازار - تیمچه حاجب‌الدوله آقای ابوالقاسم جوراپچی تلفن ۲۴۴۳۷ ۲۷۲۲۱

دبیرستان پسرانه عالیفکر

همه روزه صبح وعصر برای سیکل اول ودوم‌متوسطه باشرایط خیلی سهل ثبت‌نام مینماید - شاهرضا پل‌چوبی تلفن ۳۵۱۸۲

۱ـ۲ آ ـ ۲۰۵۳۹

کلاسهای انگلیسی انجمن ایران‌وپاکستان

درترم پائیزه برای‌کلاسهای مکالمه دایرکت ومتداصل چهار ثبت‌نام مینماید آزمایش از داوطلبان جدید صبح جمعه اول مهرماه درمحل انجمن‌بعمل میآید

خیابان کاخ‌چهارراه ناهیدکوچه‌ماه شماره۳۲ تلفن۴۰۳۲٦

کودکستان - علم و هنر - دبستان

همه روزه صبح وعصر نام‌نویسی‌میکند

شاهرضا دروازه‌دولت وسیله نقلیه آماده است

خانواده های چنگیزی - اشتری - آشتی بقائی -سپاسی مطیعی -عطائی

با نهایت تاسف و تاثر درگذشت ناگهانی مرحوم**محمد چنگیزی آشتیانی**پدر ستوان یکم احمدچنگیزی‌افسرشهربانی را (در حین انجام وظیفه) باطلاع خویشاوندان‌و آشنایان می رساند مجلس ختم آنمرحوم از ساعت چهار الی شش بعداز ظهر روز یکشنبه ۲۷ شهریور ماه جاری در مسجدآشتیانی‌ها واقع در خیابان شهباز مقابل ناصری و ختم زنانه در همانروز و همانساعت در منزل آنمرحوم واقع در دروازه گمرك کوی جوادی برگذار میشود .

ستوان یکم احمد چنگیزی - هادی اشتری - علی آشتی بقائی- حسین چنگیزی - عبدالحسین چنگیزی -رمضان چنگیزپور - رضا قلی سپاسی - حسین مطیعی - غلامحسین عطائی - احمد سعیدی آشتیانی - مصطفی کاظمی آشتیانی

بعموم بازماندگان آنمرحوم تسلیت می دهیم

خانواده های **امیری - امیر انصاری - عروضی -بیگلری مالك معتضد -قادری - بهبودی - میرخانی - علوی** درگذشت شادروان **بانو علویه طباطبائی (امیری)** متعلقه مرحوم‌احسن‌الدوله را باطلاع عموم میرساند .

برحسب وصیت معظم‌الیها هزینه ختم بمصرف امور خیریه رسیده و مجلس تذکر زنانه ساعت ١٦ الی ١٨ روز دوشنبه ۲۸ شهریور ماه در منزل آن مرحومه (خیابان پهلوی کوچه عدل شماره ١٤) منعقد می باشد .

۱ـ۲ آ ـ ۲۳۲۱۲

مصیبت وارده را بخانواده های محترم بویژه تیمسار سرتیپ امیر انصاری ریاست محترم شهربانی کل کشور تسلیت می گوئیم .

از سروان ارجمند وبانوان محترمه که در مراسم تشییع و برگزاری مجلس‌ختم هفته مرحوم میرعباس حجازی ابوی این جانبان شرکت فرموده و یا بادرج آگهی تسلیت ویا کتبا ویا تلگرافی‌ما را تسلیت داده و اظهار همدردی فرموده‌اند بدینوسیله سپاسگزاری‌خود را تقدیم مینمائیم . و اگر در عرض تشکر حضوری بعلت تالمات روحی تاخیری روی داده‌است از حضورشان معذرت میخواهیم .

حسین حجازی- اسدالله حجازی - سرگرد دکتر شجاع حجازی سروان دکتر جلال حجازی .

آ ـ ۲۰٦۵۱

تشکر

از دوستان و آشنایانیکه بوسیله نامه و تلگراف و حضورا درمرك پدرمان شادروان مرحوم محمد کاظم سراجی با ما اظهار همدردی نموده‌اند سپاسگزاری می‌نمائیم.

اهواز -محمد علي سراجي -تهران -مسعود سراجي

آ ـ ۲۰٦٤۹

سپاسگزاری

ازذوات محترم قم و طهران که‌در مصیبت جانگداز جوان ناکام مرحوم محمد یاسری ابراز همدردی و در مجالس ترحیم و هفته قدم‌رنجه وحضورا وتلگرافا وکتبا تفقد فرموده‌اند صمیمانه تشکر نموده و چنانچه بعلت تالمات روحی درپاسخ تلگرافات و مکتوب و همچنین شرفیابی‌حضور قصوری شده‌باعرض معذرت امید عفو داریم.

خاندان یاسری - طباطبائی - مدیر فاطمی - ملك صادقی -فاطمی- امینیان - مسعودی - امامی .

تشکر و اعتذار

از آقایان علماء اعلام و حجج اسلام آقای عالمی و کلیه فامیل و دوستانی که در فوت پدر بزرگوارم اسماعیل ذوالفقاری (اقبال نظام) بااینجانب اظهار همدردی فرموده ودر مجلس ختم ودر مراسم چهلم‌حضور بهمرسانیده و نیز کتبا یاتلگرافا تسلیت فرمودند کمال تشکر و امتنان‌را داشته و امیدوارم کماز قبول‌تشکر حضوری معذورم فرمایند.

دامغان عبداله ذوالفقاری آ ـ ۲۳۲۰٤

عرض تشکر

ازسروران محترم و اقوام و دوستانی که کتبا و حضورا درمراسم تشییع وختم فرزندم ستوان یکم عباس مشیری شرکت فرموده و با لطف خود مرهمی برقلب داغدارم‌نهادند بویژه تیمساران ارتشبدهدایت‌سرلشکر معین پور - سرلشکر سرداور - سرکار سرهنك پزشکی و سایرآقایان افسران بدینوسیله سپاسگزارم و چنانچه در عرض تشکر حضوری بواسطه تالمات روحی قصوری شدامیدعفو دارم. **لیمتاج مشیری**

آ ـ ۲۰۵۹۷

بقیه آگهی‌های ترحیم وتسلیت درصفحه ۱۷

آقای دکتر مبصر روشنی از مسافرت آلمان مراجعت و کمافی‌السابق عصر ها از ساعت ٤ تا ۸بعد از ظهر از بیماران پذیرائی‌مینماید.

۱ـ۳ آ ـ ۲۰۳۷۱

بیماریهای آمیزشی - مجاری ادرار- سستی وناتوانی‌مردان خیابان صفی علیشاه

دکتر یحیی صدری

خانواده های شنکائی -شیشه چی - دادنیا -نعیمیان- ذوالقدری -راسخ افشار -صانعی-زرین فکر -وفی-پورادیب با کمال تاسف درگذشت شادروان **عباس شنکائی را** باطلاع اقوام و دوستان میرساند مجلس ختم مردانه آنمرحوم در روز یکشنبه ۲۷ شهریور ماه جاری از ساعت ٤ الی ٦ بعداز ظهر در مسجد مجد و نیز ختم زنانه در همان روز از ساعت ۵الی ۷بعد از ظهر در منزل شخصی نامبرده واقع در چهار راه آشیخ هادی منعقد است .

بعموم بازماندگان آنمرحوم تسلیت می دهیم

هوالحی‌الذی لایموت

بدینوسیله باطلاع خویشاوندان و آشنایان میرساند به مناسبت درگذشت بانو **حاجیه بی‌بی اولیاء** مادر اینجانبان مجلس تذکر مردانه از ساعت ۹ونیم الی ۱۱و نیم روزیکشنبه ۲۷ شهریور ماه جاری در مسجد فخرالدوله واقع در دروازه شمیران و مجلس تذکر زنانه (بعداز ظهر همانروز از ساعت ۱۷ الی ۱۹) در منزل شخصی واقع در دروازه شمیران‌خیابان دربند کوی وثوق شماره ۷۳ برگذار خواهد شد .

حاج‌ابوالقاسم اولیائی - محمود اولیاء -محمد حسن اولیائی - احمد اولیاء

بعموم بازماندگان آنمرحومه تسلیت می دهیم

بدینوسیله درگذشت شادروان **محمد آجودانی** فرزند ارشد مرحوم سردار انتظام آجودانباشی را باستحضار می رساند مجلس ترحیم مردانه روز دوشنبه از ساعت ٤ تا٦ بعداز ظهر در مسجد مجد و مجلس ترحیم زنانه روز دوشنبه بیست‌و هشتم شهریور ماه از ساعت چهارتا هفت بعدازظهر در منزل سرتیپ احمد آجودانی میدان ژاله بنگاه برق برگذار خواهد شد .

علی‌اکبر آجودانی - سرتیپ قاسمعلی آجودانی-سرتیپ احمد آجودانی - دکتر مرتضی آجودانی -سروان دکترجواد حداد - دکترمحمدحسین علی‌آبادی - دکتر مسعود علی آبادی مهندس امیر هوشنك آجودانی - همایون سعید وفا -علیرضا حکیم خسروی -جمشید آجودانی - محمود آجودانی -غلامعلی آجودانی -مهدی آجودانی- عبدالحسین علی آبادی

آ ـ ۲۰٦۳۳ ۱ـ۲

بخانواده محترم آجودانی بویژه بازماندگان آنمرحوم مصیبت وارده را تسلیت میدهیم .

خانواده های **بهزادی - کیا -سعیدی تهرانی - جمارانی** بانهایت تاسف درگذشت مرحوم **محمد بهزادی فرزند** مرحوم میرزا محمد ولی (سراج‌الدوله) را باطلاع خویشان و آشنایان می رساند . مجلس ترحیم آنمرحوم روز دوشنبه ۲۸ شهریور از ساعت ٤ الی ٦بعد از ظهر در مسجد محمدیه (خیابان‌سپه باستیان) منعقد می باشد .

الاحقر جمال‌الدین نوری - ابوالقاسم بهزادی - احمد بهزادی - جلال‌الدین‌کیا -رحیم بهزادی - عیسی بهزادی - حاج‌میرزا عبدالله سعید تهرانی - سالار اشرف بهزادی - حاج حسین جمارانی - ابوالحسن فخرائی - سرهنك هاشم حجت - محمد تقی بهزادی - علی بهزادی - حسین بهزادی- محمد طاهر بهزادی - جواد بهزادی - فتحعلی بهزادی - شمس الدین بهزادی - جمشید بهزادی - غلامعلی بهزادی.

بعموم بازماندگان آنمرحوم تسلیت می دهیم

خانواده های **حاجبی -امیرحسینی -شاهقلی- هروی - دیهیم -کاظمی -صور اصرافیل -نیرو -ناصری - شایگان بیگلری -صوفی- کامران فر -مفیدی**

باکمال تاسف فوت مرحومه مغفوره **افتخارالملوك حاجبی (خانم باشی)** بزرك خاندان حاجبی را باطلاع اقوام و دوستان میرساند . مجلس ختم مردانه روزیکشنبه ۲۷ شهریور ماه جاری از صبح تا عصر در مسجد ازگل و مجلس ختم زنانه در همان روز از صبح تا عصر در ازگل باغ شخصی منعقد خواهد بود ضمنا مجلس ختم مردانه دیگری در مسجدکاظمیه واقع در خیابان ری روز دوشنبه ۲۸ شهریور ماه از ساعت ٤تا ٦ عصر برگذار خواهد گردید .

آ ـ ۲۰٦٦۵ ۱ـ۲

بخانواده محترم حاجبی بویژه بازماندگان آنمرحوم مصیبت وارده را تسلیت می دهیم .

دبیرستان ساسان : درمحل جدید خیابان پهلوی چهارراه امیر اکرم‌کوچه ماه و

آذر ثبت نام مینماید تلفن‌های ٤٦٩١٠ - ٤٣٣٠۵

۱ـ۳ آ ـ ۲۳۲۱۰

کلاسهای انگلیسی فروزنده اربابی

برای ترم پائیز در روزهای ۲٦- ۲۷ -۲۸ - ۲۹شهریورماه صبحها از۱۲-۸ وبعدازظهرها از ۸-٤½ زیرنظرمعلمین انگلیسی‌زبان رسمی‌ترین شوراهای‌فرهنگی ثبت‌نام‌مینماید

آدرس‌محل جدید - دروازه‌شمیران اول خیابان خورشید دبستان و دبیرستان‌شاداب تلفن ۳۸۹۷۳

دبستان فیروزه

خیابان شاه روبروی سینما نیاگارا

بعلت قلت‌جا تعدادکمی برای هرکلاس تا ۳۱ شهریور دانش‌آموز می‌پذیرد - وسیله ایاب ذهاب آماده است . تلفن ٤٦٦٩۱

راهنمای دایرکت متد

جلد اول ودوم

تالیف : کریم خالقی

بوسیله‌مؤسسه مطبوعاتی‌شرق - میدان‌بهارستان‌منتشرشد

آ ـ ۲۲۹۵۰

دکتریحیی‌شهردار- متخصص جهازهضم

ازبیماران محترم متمنی استکه برای مراجعه به مطب بیست وچهارساعت قبل طرف صبح توسط تلفن ۳۷۰۳۵ وقت بگیرند

خیابان باغ سپهسالار شماره ۱۵٤

۱ـ۱۳ آ ـ ۹۹٤۱

ایران - یونسکو

IRAN - UNESCO

دبستان و دبیرستان دکتر مدرسی توضیح میدهد

در آگهی آموزشگاه ایران یونسکو که سابقا بنظر خوانندگان محترم اطلاعات رسیده است اشتباهی رخ داده است که بدینوسیله‌اصلاح می شود . نام آقای‌دکتر صاحب‌الزمانی اشتباها جزءمدیرستان‌آموزشگاه ذکر شده است ، در صورتیکه تنهاقرار است دردوسو سایر امور مربوط به روانشناسی آموزشگاه با مشورت نامبرده باشد .بدین‌ترتیب ایشان از نظر سرپرستی و سایر جهات دارای هیچگونه مسئولیتی نمی باشند .

آ ـ ۲۰۵٤۳ مدیر دبستان و دبیرستان . کاظم مدرسی

خانواده های‌مقدم میرشکاری - شبیر - شقاقی - والا - پروانه - افشار بانهایت‌تاسف درگذشت مرحوم‌مغفوراکبر مقدم میرشکاری را باطلاع دوستان و خویشاوندان میرساند مجلس ترحیم مردانه آنمرحوم ساعت ٤تا ٦ بعد از ظهر روز دوشنبه ۲۸ شهریور ماه جاری در مسجد فخرالدوله واقع‌در خیابان فخرآباد و مجلس ترحیم زنانه در همان روز و ساعت در منزل شخصی آنمرحوم واقع در خیابان فردوسی کوچه میرشکار برگذار می گردد .

ابراهیم مقدم - بانو فرنگیس مقدم - بانو فاطمه شبیر- زهرای مقدم -رباب مقدم .

۱ـ۲ آ ـ ۲۳۲۸۰

درگذشت مرحوم اکبر مقدم میرشکاری را که از افراد شریف و پاکدامن بودند بعموم بازماندگان آنمرحوم صمیمانه تسلیت می گوئیم .

پنج سال است که فرزند ناکام **دوشیزه شکوه فاضلی** با نو جوانان و نورسیده هائی مانند خود در امام زاده عبدالله‌آرمیده است و در این مدت مادر داغدیده‌و برادران و خواهران غمدیده اش در مفارقت و ماتم او ناله ها و شکوه‌ها داشته اند.

دریغ و آه ز مرك شکوه نو دل من
که بود شمع شبستان و نور محفل من
انیس و مونس شب های تار من بودی
به بوستان امل غنچه بود سنبل من
ربود دست اجل از منش بجورو جفا
نمود تیره رواق و فضای منزل من
کجا روم چه کنم باکه حال دل گویم
که شد خراب بنای امید آجل من
شکوه در غم تو قامتم دو تا گشته‌است
که مرك توشب و روز است در مقابل‌من

مخارج تذکر آن ناکام صرف امور خیریه می گردد

آ ـ ۲۱۹۸٤ **فاطمه فاضلی**

جریان روز

صلاحیت ملل‌متحد

تنها مردی‌مانند داگ‌هامرشولد، دبیر کل سازمان ملل متحد، میتواند این دستگاه بین المللی راتبدیل به‌نیروی موثری سازد که‌مایه امید صلح آینده جهان است،ودرستدرکنگو،بزرگترین میدان آزمایشی که ملل متحد باآن روبرو شده ، این فرصت بدست آمده است که‌یکی از مهم‌ترین مسائل حقوقی مربوط به‌صلاحیت ملل‌متحد حل شود. بحران کنگو اگرچه به‌بهای‌جان بسیاری از مردم آن‌سرزمین تمام شده‌است و خواهد شد ، درس کم سابقه مفیدی برای موارد آینده بوجود خواهد آورد .

منطق خاص‌دبیرکل سازمان، که‌آنچه درمنشور ملل متحدمنع نشده دراختیار او قرار دارد ، اگرهم دربعضی موارد باعبارات منشور منافات داشته باشد با روح آن کاملا مطابق است . سازمان اساسا خاصیت فوق‌ملی دارد ، اگرچه مؤسسین واعضای آن این حقیقت رانپذیرند . و دنیارا جز تحت کنترل ملل‌متحد نمیتوان تصور کرد . در غیر اینصورت جنگ وهرج‌ومرج و انهدام خواهد بود .

ضرورتی که امروز درکنگو وجود دارد فردا ممکن‌است در مقیاس بزرگتری احساس شود. سرانجام زمان آن رسیده است که‌به سازمان نه‌فقط بعنوان داور وناظرور ابطبلکه بمنزله‌دستگاهی دارای تسلط و قدرت اجرائی بنگرند ، که‌بیاری دولتهای ملی ناتوان میرود وقسمتی از بارآنان را بردوش میگیرد . متهم کردن سازمان به‌مداخله درامور داخلی فلان کشورمفروض تعبیر کوتاه ومحدودی از منشور ملل متحد است. برای‌سازمانی که‌مسئولیت حفظ صلح وامنیت بین‌المللی رابرعهده‌دارد اینگونه«مداخلات» کمترین وسیله بشمار میرود .

شك‌نیست که‌وقتی کشوری ازعهده اداره خود برمی‌آید ودر خطرآن نیست که‌میدان جنك دیگران قرار گیرد ملل متحد مسئولیت واقتداری دربرابر آن ندارد ولی‌در کشوری مانندکنگو که‌ازپزشك ومدیر و سرباز و آموزگار تاهواپیما وکامیون و حتی‌مخارج روزانه‌اش را از ملل متحد میخواهدوداثما تهدید به استمداد از این و آن میکند ، مسئله برخورد صلاحیت سازمان وحاکمیت ملی درمیان نیست . درکشوری که‌سه حکومت‌مرکزی (علاوه‌بر حکومت های تجزیه شده ایالات) وجود دارد وافراد قبایلش در پی آشامیدن خون نخست‌وزیر خود هستند به‌نحوی که‌او باید از سربازان ملل‌متحد پناه بگیرد . ازکدام حاکمیت ملی میتوان سخن گفت ؟

مسئله این است که‌آیاباید باتوسل به این گونه عبارات بحران رابحال خود رهاکرد و دست بلژیکی هاوروسها رابرای دخالت درکنگو بازگذاشت . یا باابتکار جسورانه‌ای فضای خالی رابتوسط ملل‌متحدپرکرد وباین نمایش مسخره وغم‌انگیز پایان بخشید ؟

دنیا نمی تواند آرام بنشیند وناظر وضع کنگوباشد که‌درآن حماقت یك‌دولت استعماری‌وسیله تسلط به‌دست قدرت استعماری دیگری داده است .

جزدادن اختیارات کامل‌تری به‌دبیرکل ملل متحد وسپردن وسائل لازم بدو، راهی‌وجودندارد واین کاری است‌که از دول آسیائی ـ افریقائی ـ خصوصا تازه مستقل هاد رمجمع‌عمومی انتظار میرود . وتوی شوروی باحتمال قوی‌شورای‌امنیت‌رافلج‌خواهدکرد روسها هیچ علاقه‌ای ندارند که چنین زمینه مساعدی را برای تسلط تدریجی بر بزرگترین کشور افریقا درقلب قاره سیاه از کف بدهند . این بر ملل آسیائی ـ افریقائی است که در مجمع ضعف شورای امنیت را جبران کنند .مسئله ازانتخاب میان لومومبا و هامرشولد وحتی شوروی وهامرشولدبسیار مهم‌تر است .

داریوش همایون

ازدواج کیم نواك

لندن ـ ۱۶ سپتامبر ـ آسوشیتد پرس ـ ریچارد کوئین ـ کارگردان امریکائی ـ اطلاع داد که بزودی با کیم نواك ستاره هالیوود ازدواج خواهد کرد.

کوئین که اکنون در لندن مقدمات آخرین فیلم خود را قبل‌از ازدواج تهیه میکند گفت من هرروز بامداد به کیم نواك تلفن و با او درباره ازدواج و کار های دیگر صحبت میکنم . کوئین اظهارداشت که اگر گرفتاری های اخیر اونبود تاکنون این ازدواج عملی شده بود.

یکی‌از جنگجویان قبیله بالوبا (مخالف‌لومومبا)

یك سرباز کاتانگائی (مخالف‌لومبومبا)

سرهنك موبوتو برلئوپولدویل مسلط شد

پارلمان‌کنگو درمحاصره سربازان است ونمایندگان متواری شده‌اند ـ رئیس‌جمهورکنگو پارلمان‌رادوماه‌تعطیل‌کرد

لئوپولدویل ـ ۱۶ سپتامبر ـ یونایتدپرس ـ روز جمعه سرهنك موبوتو رهبر کودتای جدید کنگو دستور داد لومومبا از مقر سازمان ملل متحد به خانه خود برود و تحت نظر باشد .

ولی هنوز ناظرین احتمال میدهند لومومبا بتواند مجددا در صحنه‌ظاهر شود .

از آغاز صبح جمعه مقدمات‌اشغال پارلمان بدستور موبو تو فراهم‌شد.

خبر دروغ بازداشت

لومومبا روز پنجشنبه‌برای‌تحریك سربازان پس از فرار از خانه خود به اردوگاه لئوپولد رفت و در آنجا بود که سربازان پس از شنیدن بیانات لومومبا به او حمله‌ور شدند و خبر دروغ بازداشت موبوتو رانیز موقعی که لومومبا در اردوگاه بود مشاورمطبوعاتی‌اودراختیارخبرنگاران گذاشت .

کازاووبو پس از تکمیل جریان باز داشت لومومبا طی تلگرامی به دبیر کل ملل متحد اطلاع داد که بازداشت لومومبا طبق مقررات و بدستور مقامات قانونی کنگوصورت گرفته است . ولی قوای ملل متحد مانع شده‌اند که قوای نظامی کنگو لومومبا را به مقامات قضائی این کشور تحویل دهند .

تنها مرد قابل کنگو

پارلمان کنگو که خیال داشت کمیته‌ای برای آشتی لومومبا و کازاووبو تشکیل دهد با حوادث ناگهانی پنجشنبه غافلگیر شد .

صبح جمعه سربازان وفادار به موبوتو پارلمان کنگو را محاصره و اشغال کردند و نمایندگان‌پارلمان را متواری ساختند .

سرهنك موبوتو روزنامه نویس‌و روشنفکر کنگو که تنها فرد قابل آن کشور میباشد بر امور پایتخت کاملا مسلط شده است .

سازمان ملل‌متحد ـ ۱۶سپتامبر ـ خبرگزاری فرانسه ـ شورای امنیت دیروز گروهی از نمایندگان پارلمان به خانه کازاووبو رفتند تا از او تقاضا کنندسرهنك را وادارد که اجازه تشکیل جلسه را صادر کند ولی کازاووبو گفت دو ماه مجلس تعطیل خواهد بود .

گزارشهای متناقض

فعلا هدف اصلی سرهنك موبوتو آن‌است که مانع فرار لومومبا به استانلی‌ویل که مقر قبایل طرفدار لومومبا است شود .

بسیاری‌از سربازان‌طرفدارلومومبا از طرف قوای موبوتو دستگیر شده‌اند .

در لئوپولد ویل شایع است که لومومبا مجددا روز جمعه گریخته در ویلائی مخفی شده است ولی طرفداران موبوتو میگویند او را باز دستگیر کرده‌اند .

بحث مسئله کنگو درشورای امنیت

آمریکا خواهان افزایش اختیارات دبیرکل ملل‌متحد و شوروی طرفدار عدم مداخله ملل‌متحد درکنگو است

در جلسات دیروز و امروز خود بحث پیرامون مسئله کنگو را دنبال کرد.

نمایندگان سیلان‌و تونس‌مشترکا طرح قطعنامه‌ای را تسلیم شورای امنیت نمودند . د راین قطعنامه از تمام مردم کنگو دعوت شده است که در جهت حفظ وحدت و تمامیت ارضی کنگو راه حل فوری ومسالمت آمیزی برای پایان دادن‌باختلافات داخلی خود پیدا کنند و سازمان ملل متحد نیروهای خودرا درکنگو نگهدارد . ضمنا از دول جهانی دعوت شده است که از اعمالی‌که مانع استقرار نظم و عدالت در کنگو شود وهمچنین مانع آن‌گردد که دولت کنگو قدرت خود را بکار برد خودداری کنند .در قطعنامه سپس خواسته شده است که هیچ کشوری مگر از طریق سازمان‌ملل متحد نیرو به کنگو نفرستد.

تونس و سیلان سپس تقاضا کرده‌اند که دول‌جهانی فورا ازطریق سازمان ملل متحد به کنگو کمك های اقتصادی و مالی کنند.

قطعنامه امریکا

د رجلسه دیروز شورای امنیت نماینده امریکا طرح قطعنامه زیر را به شورای امنیت پیشنهاد نمود.

۱ـ شورای امنیت از دبیر کل سازمان ملل متحد میخواهد که اقدامات شدیدی را دنبال کند.

۲ـ از دولت های عضو سازمان دعوت شود که به کنگو از طریق سازمان کمك اقتصادی بکنند.

۳ـ از دسته های مختلف درکنگو خواسته شود که راه حل مسالمت آمیزی برای حل مسئله پیدا کنند.

٤ـ از تمام کشور های عضو خواسته شود که از فرستادن اسلحه و مهمات به کنگو خودداری کنند.

۵ـ نیروی ملل متحد باید به وظیفه خود در استقرار صلح‌وامنیت در کنگو ادامه دهد.

٦ـ شورای امنیت باید اعلام کند که احدی حق ندارد افراد ویا مهمات به کنگو ارسال دارد مگر از طریق سازمان ملل متحد .

نماینده امریکا اظهار داشت که مخالف دولتهائی است که برای ارضاء خود خواهی در کنگو بطور انفرادی مداخله میکنند.

وتوکرد .

در این موقع زورین نماینده شوروی رشته سخن را بدست‌گرفت و اظهار داشت که اتحاد شوروی از پشتیبانی سازمان ملل متحددرکنگو خودداری نکرده است . نماینده شوروی اتهامات امریکا را ردکرده مجددا دبیر کل سازمان ملل متحد را مورد حمله قرار داد و وی را متهم کرد که از دستور های‌شورای امنیت در مورد کنگو عدول کرده است . نماینده‌شوروی اظهار داشت که وی طرح پیشنهاد ی‌امریکا را وتو خواهد کرد.

طرح پیشنهادی شوروی عبارت از اینست که‌نیروی ملل متحدازدخالت در امور کنگو خودداری کنند تا مقامات کنگو بتوانند بر اوضاع مسلط شوند.

دولت شوروی با ایجاد صندوق کمك مالی به کنگو موافق بوده‌مایل است این کمك در اختیار مقامات کنگو گذاشته شود.

در جلسه بعدی شورای امنیت نماینده شوروی‌قطعنامه تونس وسیلان را وتو کرد این قطعنامه هر گونه کمك نظامی یکجانبه رابه کنگو منع میکرد . هشت‌تن‌از اعضاء شورای امنیت به قطعنامه تونس رای موافق دادند . نماینده فرانسه از دادن رای خودداری کردو نمایندگان شوروی و لهستان رای مخالف دادند .

شورای امنیت قطعنامه پیشنهادی شوروی‌را نیز درباره کنگو ردکرد . دراین قطعنامه اقدام سازمان ملل‌متحد ودبیرکل آن‌در کنگو محکوم شدمو درخواست عزل فرماندهی نیرو های سازمان ملل متحددر کنگو شده‌بود. باین قطعنامه فقط نمایندگان‌شوروی ولهستان رای موافق دادند .

کنگو

بقیه از صفحه اول

لومومبا تمام روز رادریك‌اطاق خواب مرکز نیرو های غنائی‌ملل متحد مخفی شده بود و بیرون ساختمان سربازان فریاد میزدندو خون او را میخواستند .

یکبار لومومبا که دیدیك‌سرباز به اطاقش نزدیك میشود نارنجك دستی پرتاب‌کرد و آن سربازعقب نشست . بار دیگرسربازی باطپانچه مسلسل بسوی اطاقش آمد ولی سربازان غنا او را راندند .

اخطار جدید

باید دانست که سرهنك موبوتو رهبر کودتای اخیر دستورداده‌است لومومبا در خانه‌اش‌تحت نظرباشد. موبوتو که قسمتی از واحد های ارتش کنگو را رهبری کرده برای بیطرف ساختن سیاسیون کودتا کرده بود . پس از فرار لومومبا از اردوگاه لئوپولد و شایعه‌دستگیری خود مجددا دستور اشغال پارلمان را صادر کرد . ضمنااخطارجدیدی جهت سفرای‌شوروی وچکسلواکی فرستاد که‌فوراکنگو را ترك‌گویند

یك سرباز طرفدارلومومبا

پس از فرار لومومبا صدای تیر اندازی در اردوگاه لئوپولد شنیده شده بود و همین امر سبب انتشار شایعه دستگیری موبوتو گشت

در محلی‌که لومومبا پناهنده‌شده ژنرال لوندولانیز بسر میبرد .این سرجوخه سابق ارتش حبشه‌وژنرال ارتش جدید کنگو که ازفرماندهی عزل شده به مقر قوای سازمان ملل پناهنده شده بود .

بعدا لوندولا لومومبا را تا مقابل این عمارت همراهی کرد . ژاندارم های کنگو و مامورین سازمان ملل متحد از لومومبا و کامیونی که منتظر حمل او بود مواظبت‌میکردند ولی ناگاه سربازان خشمگین ارتش کنگو حمله‌کردندو شلواروپیراهن سفید لومومبا را که هنوز لبخند میزد دریدند .

تقاضای پناهندگی

لومومبا ناچار به درون ستاد باز گشت وژاندارمها جلوسربازان‌را بستند .

در ساختمان لومومبا از قوای سازمان ملل‌متحدتقاضای‌پناهندگی کرد . عجیب اینجاست که همین مرد روز های قبل مصراخروج‌قوای ملل متحد را میخواست اکنون به این نیرو ها برای حفظ جان خودپناه برده‌است . **بقیه در صفحه چهارم**

موبوتو، جدیدترین مرد نیرومند کنگو

- **نفوذ شوروی درکنگو روبه‌زوال میرود و مامورین سفارتخانه‌های شوروی و چکوسلواکی آن‌کشور را ترك می‌کنند**
- **رهبر جدید کنگو از ۱۹سالگی فعالیت ارتشی و روزنامه‌نگاری خودرا آغاز کرده واز طرفداران سابق لومومبا است**

خبرگزاری یونایتد پرس طی گزارشی آخرین تحولات اوضاع کنگو را مخابره کرده‌است .در این گزارش خصوصیات جالبی‌از سرهنك موبوتو ،شخصی که بقول خبرنگار این خبرگزاری«نیرومند ترین مردی است که کنگو تا کنون بخود دیده » نیز منعکس گردیده است .

در اولین نظر انسان باور نمی کند موبوتو مردی باشد که‌بتواند ارتشی را وادار بکودتا کند و در راس حکومت یك کشور قرار گیرد .اما بررغم‌خصوصیات‌ظاهری این جوان سی ساله بلند قدو باریك‌و عینکی‌جدیدترین کاندیدای عنوان «مرد نیرومند کنگو»است

تندنویس و حسابدار

موبوتو سالها جزء طرفداران لومومبا محسوب میشد . کاراکتر نظامی وی از سال ۱۹۴۹ هنگامی که ۱۹ سال بیشترنداشت آغاز شد. وی در آن زمان بعنوان حسابدار و تند نویس در ستاد ارتش کنگو استخدام گردید وی در حالیکه در ارتش خدمت میکرد برای روزنامه‌ها نیز مطلب تهیه‌می کرد ولی همکاری رسمی او با مطبوعات از سال ۱۹۵۷ آغاز گردید .وی در این سال به هیئت تحریریه روزنامه آینده ملحق شد وپس از آن معاون سردبیرروزنامه **بقیه در صفحه چهارم**

فیلم معروف

لکوموتیوران

فقط درتراس **نیاگارا**

آ ـ ۲۳۲۳۲

بعداز نمایش این‌همه فیلمهای پرزدوخورد دیدن یك‌فیلم‌کمدی ـ انتقادی شیرین لذت زیادی دارد

تودل برو

دوبله بفارسی درایتالیا

باشرکت ٦هنرپیشه معروف

والترکیاری ـ دوریان‌گری ـ

الدوفابریزی ـ تینا پیکا

(نبات‌خانم)ـ ماریو کارتنوتو ـ دفیلیپو

برنامه آینده سینماهای

نیاگارا ـ حافظ

شبانه روزی شهاب

کودکستان و دبستان شبانروزی ایران و بلژیك دراین بنا دائر است

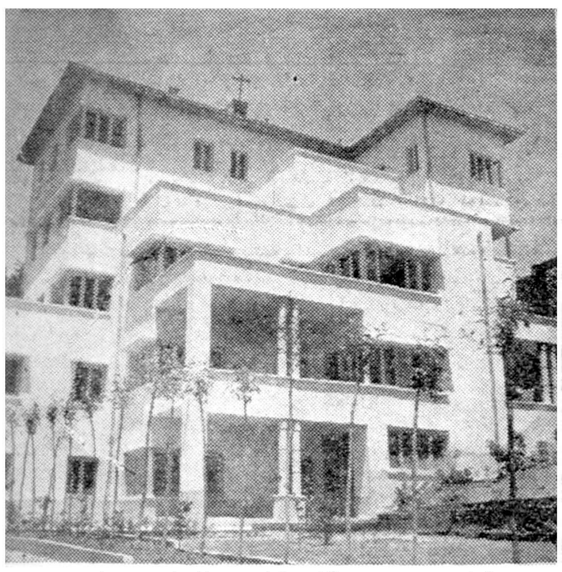

جادهٔ دربند ایستگاه افخمی تلفن ۸٤٥۷۷

آ ـ ۲۰٦۱۳ ۱ـ۳

پزشك خانواده

مجله محبوب شما بایك تحول بی نظیر منتشر شد به‌بهاء ۱۵ ریال ابتیاع فرمائید .

آ ـ ۲۳۲۷۰

قابل توجه

شرکت سهامی مواد غذائی و شیمیائی ایران

از روزشنبه بیست‌وششم شهریورماه بهای صابون رختشوئی ایران را صندوقی یکصد و پانزده ریال (۱۱۵ ریال) تنزل میدهد

وضمنا باطلاع عموم مصرف‌کنندگان و فروشندگان صابون ایران میرساندکه شرکت نسبی سوگند صابون مورد نیاز شمارا درمحل‌هائی‌که درمسیر خیابان های ماشین‌روباشد باوسائل نقلیه‌خودحمل وبقرارهرصندوق

یکصد وپنجاه قالبی هفتصد وهفتاد و پنج (۷۷۵) ریال تحویل مینماید

ازعموم مصرف‌کنندگان و فروشندگان صابون رختشوئی ایران محصول کارخانه گلیسرین وصابون تقاضامیشود که هرگونه شکایت ویا نظریات اصلاحی داشته باشند مستقیما به‌تلفن ۳۷٤۰۱ ویا ضمن نامه بشرکت سهامی موادغذائی وشیمیائی‌ایران خیابان آمل‌کوچه دقت‌بانام‌و آدرس‌کامل ارسال فرمایند تا مورد رسیدگی قرار گیرد

شرکت سهامی مواد غذائی وشیمیائی ایران

آ ـ ۲۳۲۰۸ ۱ـ۵

فرانسه روی آمریکا حساب نمیکند

پاریس ـ ۱۵ سپتامبر ـ رویتر ـ میشل دبره نخست وزیر فرانسه بقرار اظهار مطلعین در کمیته دفاع ملی فرانسه گفته است فرانسه به دو دلیل قوای ضربتی اتمی مستقلی تشکیل میدهد.

۱ـ فرانسه در افریقا مسئولیت عظیمی دارد و امریکا نیز اهمیت افریقا را در دفاع از غرب درك کرده است.

۲ ـ روی کمك امریکا بخصوص مسلم شدن فرانسه در اسرار اتمی آن کشور نمیتوان حساب کرد.

زرادخانه اتمی

بنا بر این ما باید خود قدرت اتمی داشته باشیم.

میشل دبره این مطالب را هنگام دفاع از لایحه افزایش ۳۵۷ میلیون دلار به بودجه دفاعی چهار ساله فرانسه اظهار داشت.

فعلا فرانسه در حال ایجاد زرادخانه اتمی است . ضمنا طرحی برای ساختن موشك و هواپیما های حامل این سلاحها تهیه کرده است.

لذا بعید است فرانسه بتواند از امریکا برای حمل سلاحهای اتمی داشته است که امریکائیها از اجرای پیشنهاد اسپاك دبیر کل « ناتو » برای ایجاد قدرت اتمی مستقل «ناتو» منصرف شده است.

دبره به اعضاء کمیسیون اظهار خود موشك پولاریس بخرد.

دستگیری طرفداران لومومبا

کازاووبو و چومبه به‌ملل متحد اعتراض کردند

کنگو ـ رویتر ـ ۱۶ سپتامبر ـ امروز نیرو های دژبان کنگو ۴۰ نفر از اطرافیان لومومبا رادستگیر کردند .

ستونی از جیپ های حامل دژبان درحالیکه مسلسل های خود را قراول رفته‌بودند عازم اقامتگاه لومومبا گردید و اطرافیان وی را در آنجا توقیف کرد .

اطرافیان لومومبا دستهای خودرا بعلامت تسلیم بالا نگاهداشته‌بودند.

ژوزف کازاووبو رئیس جمهوری کنگو امروز به مداخلات سازمان ملل متحد بخصوص در مسائل قضائی کنگو اعتراض کرد .

دراین اعتراض که توسط هامرشولد در جلسه شورای امنیت سازمان ملل متحد قرائت گردید کازاووبو خاطر نشان ساخته که نیرو های غنا در سازمان ملل متحد مانع از توقیف لومومبا شده‌اند .

موسی چومبه نخست وزیر ایالت کاتانگا نیز امروز یادداشتی برای داگ هامر شولد فرستاد و دراین یادداشت به شکست سازمان ملل در اجرای ماموریتی که در خاك وی عهده داشته اشاره کرد .

دراین یادداشت از سازمان ملل خواسته شده که به تمام نیرو هاو اعضای خود دستور دهد سیاست هم آهنگی در کنگو در پیش‌گرفته و از دخالت در امور داخلی این کشور خودداری کنند .

پس از آنکه در روز ۱۲ سپتامبر ژاندارمهای طرفدار کازاووبو ـ رئیس جمهوری کنگو ـ لومومبا را دستگیر و پس از مدت کوتاهی آزاد کردند لومومبا بایك لیموزین ساخت آمریکا ـ بازداشتگاه را ترك گفت .

در این عکس ژاندارمها وسربازانی که لومومبا را بازداشت و آزاد کرده بودند او را بدرقه می کنند .

یونایتدپرس

ملك حسین به‌مرز سوریه رفت

عبورومرور بین مرز سوریه و اردن متوقف شد

بیروت ـ ۱۵ سپتامبر ـ یونایتد پرس ـ مقامات مطلع گفتند ملك حسین امشب شخصا بپایگاه «مفرق» نزدیك مرز سوریه مزیمت کرد . این ناحیه مرزی همان محلی است که نیرو های ارتش اردن در روز شنبه و یکشنبه گذشته دوآن متمرکز گردیدند .

گزارش میرسد که بحران شدیدی براین ناحیه مرزی حکومت میکند . مقامات موثق در بیروت در مورد احتمال تصادم در این ناحیه ابراز نگرانی شدید میکردند .

بنا به گزارش خبرگزاری فرانسه از قاهره بموجب اعلامیه منتشره توسط فرمانده ارتش اول جمهوری متحده عربی (سوریه) تمام راههای بین سوریه و اردن از ساعت ۱۹ تاساعت شش‌صبح بسته خواهد شد.

در اعلامیه ارتش اول دلیل این اقدام ذکر نشده است . روابط اردن و جمهوری عربی پس از قتل هزاع المجالی نخست وزیر سابق اردن بسیار تیره شده است .

آلمان شرقی مهیای حمله میشود

بن ـ ۱۵ سپتامبر ـ رویتر ـ حکومت آلمان غربی اعلام کرد که بعضی از مقامات رسمی کمونیست آلمان شرقی که به دولت فدرال پناهنده شده‌اند طرح های تجاوز ـ کارانه آلمان شرقی را به دولت فدرال افشاء کرده‌اند.

سروان گونتر مالیکوسکی که از آلمان شرقی گریخته و با خود اوراقی آورده است که در آنها مقامات آلمان شرقی از اهالی « لوبك » و «کیل» و « ساکسونی سفلی »دعوت کرده‌اند با « ارتش آزادی بخش آلمان شرقی »همکاری کنند.

جنك سریع

مقامات بن اظهار داشتند هویت مامورین فراری آلمان‌شرقی رابخاطر حفظ جان آنها افشاء نمیکنند.

سروان مالیکوسکی که اصلا از اهالی دانزیك است و ۲۶ سال دارد عضو اداره سیاسی اولین لشکر موتوری آلمان شرقی بوده و روز ۲۰ اوت به آلمان غربی آمده است .

وی میگوید در آلمان‌شرقی طرحی برای اجرای یك جنك سریع علیه آلمان غربی طی چند ماه اخیر تهیه کرده است.

گفته میشود اطلاعات مشابهی نیز توسط اداره اطلاعات ارتش آلمان غربی کسب شده است.

ضمنا گفته میشود عده زیادی از سربازان و افسران ارتش آلمان شرقی رادرماه اخیر اخراج کرده‌اند.

شبکه جاسوسی شوروی متلاشی شد

بن ـ ۱۶ سپتامبر ـ آسوشیتد پرس ـ مقامات انتظامی آلمان‌غربی یك شبکه جاسوسی شوروی را در آن کشور متلاشی کردند.

مقامات مذکور روز جمعه رسما اعلام کردند که پنج تن از سران این دسته توقیف شده‌اند و سی تن دیگر مورد بازجوئی قرار گرفته‌اند.

زندانیها اقرار کرده‌اند که به جاسوسی اشتغال داشته‌اند ولی‌ملیت آنها از طرف مقامات رسمی افشاء نشده است.

هدف اصلی جاسوسی این‌شبکه کشف اسرار نظامی بوده است .

آنها رادیو فرستنده ساخت‌شوروی داشته‌اند و بوسیله افسران روسی تربیت شده بودند.

سرهنك دوم پتر سوکولف‌افسر روسی مقیم « شمنیتز » این شبکه را تحت نظر داشت.

زدوخورد درهواپیما

مارتینز ـ (کالیفرنیا) ـ ۱۵ سپتامبر ـ یونایتدپرس ـ دیروز درحالیکه « لروکس تورپ »زندانی ۴۳ ساله را دست بسته با هواپیمای کوچك بزندان دیگری منتقل می کردند وی از جا برخاسته با دست بسته بر سر خلبان کوبید وبا فریاد های بلندی گوشی های خلبان را نیز از گوش او خارج کرد.

در حالیکه خلبان سعی داشت کنترل هواپیمای کوچك «بوناتزا» را حفظ کند و در حالیکه یك‌لحظه غفلت میتوانست هواپیما را ازارتفاع ۳ هزار متری ساقط کند ـ مامور محافظ و یك زندانی دیگریکمك خلبان شتافتند . در اثر این «منازعه فضائی »خود لروکس شدیدامجروح گردید و خلبان برای آنکه‌زندانی طاغی زودتر به بیمارستان برسددر فرودگاه « کرن » بزمین نشست و آنگاه بدون او ـ فرودگاه را ترك گفت .

لائوس در آستانه جنگ داخلی

درحالی که روابط بین گروههای مدعی حکومت قطع شده قوای کمونیست به‌پیشروی پرداخته است

وینتیان ـ ۱۵ سپتامبر ـ آسوشیتد پرس ـ اوضاع لائوس روز پنجشنبه به نهایت بحران نزدیك میشد . فعلاسه گروه مدعی حکومت هستندومقدمات جنك داخلی فراهم میشود .

شاهزاده سووانا فوما نخست وزیر حکومت بیطرف اعلام کرد از پادشاه تقاضا میشود که ژنرال فومی‌نوساوان را از سمت خود عزل کند و از دستگاه دولتی براند . ژنرال مذکور طرفدار غرب و رئیس کمیته ضد کودتا می باشد .

قطع روابط

بدین ترتیب‌روابط دو دسته‌مدعی حکومت علنا قطع گردیده است .

در پایتخت سیاسی کشور یعنی وینتیان از روزپنجشنبه صدای انفجار نارنجك و تیر و مسلسل شنیده می شد و خبرّ ازشروع جنك داخلی میداد .

در حومه شهر نیز گروهی از مخالفین حکومت بیطرف قوای دولتی را مورد حمله قرار دادند .

ضمنایك‌هواپیمای ناشناس‌اعلامیه‌هائی ریخت که فورا مامورین دولتی جمع کردند و متن آنها افشاء نشد

از طرفی شاهزاده «بن اوم ناچامپاسك» که حکومتی علیه کودتاچیان و حکومت بیطرف لائوس تشکیل داده تحت تعقیب است و مقامات وینتیان خانه اقوام او را تحت نظر قرار داده گروهی از آنها را بازداشت کرده‌اند.

لحظه بحران‌ملی

دیروز حکومت لائوس اعلام کرد که نیروهای طرفدار کمونیست از رود «مان‌ما» گذشته‌اند و ایالت«سام نواهرا در شمال غربی لائوس تهدید می‌کنند .

شاهزاده «سووانافوما» نخست‌وزیر حکومت بیطرف لائوس اخطارکرد که سام نوا در معرض خطر سقوط است وبه نیروهای کمکی احتیاج دارد .

ژنرال «راتیکون» فرمانده کل قوای لائوس نیز طی اعلامیه‌ای به‌خبرنگاران گفت «این‌یك‌بحران ملی است وزمان برای وحدت فرا رسیده است .»

کنگو

بقیه از صفحه سوم

سخنگوی ملل متحد گفت به « لومومبا پناه داده‌ایم ».

سربازان کنگو بیرون ساختمان ساعتها گردآمده‌فریادمیزدندلومومبا را باید بدار آویخت و زبانهای‌خود را نشان میدادند .

سرهنك‌موبوتو بعد ازاین‌جریان یك کنفرانس مطبوعاتی تشکیل داد و طی آن‌بااشاره به فرارلومومبا خبر دستگیری خود را که توسط مشاور مطبوعاتی لومومبا اعلام شده بود « مسخره آمیز » شمرد وگفت دستور توقیف « این مرد پرگو » (مشاور مطبوعاتی لومومبا) را داده است .

در رختشویخانه

روز جمعه‌نیز لومومباسعی‌میکرد با تلفن مقر نیروهای سازمان ملل متحد باخارج تماس‌بگیرد.لوندولاو تمام افراد خانواده‌اش نیز در اطاق مجاور لومومبا بسر میبردندوبیرون ساختمان سربازان و افراد قبایل خشمناك زبانهای خود را نشان میدادند وخون‌لومومبارامیخواستند.

این جمعیت‌چند بار سعی‌کردند داخل ساختمان شوندولی قوای‌ملل متحد آنها را عقب راند .

لومومبا عصر تقاضا کرد با نمایندگان سربازان گفتگو کند. چهار تن از سربازان به اطاق‌آمدند و سرهنك موبوتودر راس آنهابود.

اما لوندولادر اطاق‌مجاورمیلرزید و به آشپز فرانسوی قوای ملل متحد گفت او را در رختشوی خانه مخفی کند .

نمایندگان سربازان‌چند بارسعی کردند به لومومبا حمله کنند و هربار بعقب رانده شدند.

سربازان میگفتند « ما همه از قبایل بالوبا هستیم و ما را چهار روز قبل ازدهکده‌های خودآورده‌اند و ما از ترس آنکه لومومبا زنان‌و اطفال مارا نکشد آنها را نیز با خود آورده‌ایم . لومومبادهکده‌های ما را ویران کرده زنان و اطفال ما را بقتل رسانیده است » .

اردن

بقیه از صفحه اول

درحالیکه ملك حسین و ژنرال حابص مجالی رئیس ستاد ارتش و پسر عموی نخست وزیر مقتول از بازدید مناطق مرزی با سوریه مراجعت کرده‌اند علائمی در دست است که توطئه های علیه ملك حسین و دولت او افزایش مییابد.

بموجب یك گزارش هفته‌گذشته نوکر ملك حسین باتهام شرکت در توطئه قتل وی توقیف گردیده‌است گزارش دیگر حاکیست که دو تن ازکارمندان رادیو عمان که نقشه انفجار فرستنده رادیو را داشته‌اند دستگیر گردیده‌اند .

نوکر مصری

بعضی گزارشهای دیگرمیگوید که نوکر ملك حسین اعتراف کرده برای انجام توطئه سوء قصد از عوامل جمهوری عربی مودمنفجره دریافت داشته است وی میخواست که این مواد را در اقامتگاه ملك حسین در داخل قصر سلطنتی کار بگذارد .

نوکر مذکور مصری است و مدتها است که در خانواده‌سلطنتی اردن خدمت میکند .

از روز گذشته تاکنون محل فرستنده رادیو اردن بشدت تحت مراقبت قرار دارد. گفته میشود دونفر کارمندان رادیو که توقیف شده‌اند از سفارت جمهوری عربی حقوق میگرفته‌اند .

مقامات دولتی از افشای نقشه توطئه تا انجام تحقیقات کامل خود داری میکنند .

خلاصهٔ اخبار

واشنگتن ـ امروز گروهی از دانشمندان امریکائی اعلام داشتند که در تحقیقات خود برای یافتن دارو های شیمیائی ضد سرطان ۲۴ داروی مختلف سرطانی کشف کرده اندکه میتوانددربیماران‌سرطانی‌مورداستفاده قرار گیرد .

***

عدن ـ یك مقام رسمی یمن‌اظهار داشت که امام احمد پادشاه یمن موافقت کرده است که کشاورزان شوروی پس از ساخته شدن سد های متعدد در آن کشور به کشت پنبه و توتون در یمن مبادرت کنند.

گفته میشود هزینه اجرای‌طرح هائی که برای کشت پنبه در یمن تنظیم شده در حدود پنج میلیون لیره استرلینگ خواهد بود .

***

کابل ـ بنا بدعوت رسمی نخست وزیر افغانستان نخست وزیر لهستان برای یك بازدید دوستانه بکابل‌وارد شد .

***

واشنگتن ـ مقامات وزارت خارجه امریکا روز جمعه اظهار داشتندکه ممکن است محدودیت هائی که در موردرفت‌وآمد خروشچف درنیویورك وضع شده است تا حدودی تعدیل شود تا آنکه وی بتواند به ویلای مجلل سفارت شوروی در «گلن کور» واقع در «لانگ آیلند» برود .

***

واشنگتن ـ مقامات عالیرتبه امریکائی معتقدند که نیکیتا خروشچف ممکن است پس از ورود به نیویورك در روز شنبه آینده تقاضای ملاقات از ایزنهاور رابکند. مقامات مزبور گفتند بهرحال منظور خروشچف از این ملاقات بهبود بخشیدن به روابط وخیم امریکا و شوروی نیست بلکه وی میخواهد مزاحم ایزنهاور شود .

محل سخنرانی خروشچف منفجر خواهد شد

نیویورك ـ ۱۶ سپتامبر ـ خبرگزاری فرانسه ـ مردی که لهجه‌خارجی‌داشت روز جمعه بوسیله تلفن به «باشگاه مطبوعاتی ماوراء دریاها » اطلاع‌داد که ساختمان باشگاه مزبور بابمب منفجر خواهد شد .

باشگاه از خروشچف دعوت کرده است که دربرابر اعضای‌آن نطق‌ایراد کند .

باید خاطرنشان نمود پس‌از ارسال دعوت باشگاه مزبور به‌خروشچف‌عده زیادی از اعضا خطرنشان کرده‌اند که چنانچه خروشچف دعوت را قبول کند آنها استعفا خواهند کرد .

« من ترك میکنم»

واشنگتن ـ ۱۶ سپتامبر ـ رویتر ـ شخصی که سابقا به یك‌بیماری روحی مبتلی بوده است با استفاده از نردبام از دیوار کاخ سفید بالا رفت و داخل حیاط بزرك کاخ‌شد وهنوز به ۳۰ متری دفتر مخصوص آیزنهاور نرسیده بود که گارد محافظ آیزنهاور او را دستگیر کرد .

او راهنگامیکه از روی چمن وسیع حیاط کاخ عبور میکرد توقیف کردند پلیس گفت بیمار مزبور یك قوطی رنك سرخ و یك قلم‌مو باخود حمل میکرده‌است .

این شخص‌به پلیس گفت که میخواسته چندکلمه بر روی‌دیوار اطاق دفتر آیزنهاور بنویسدو آن چند کلمه اینست «من ترك میکنم»

جهان نو

امروزمنتشرمیشود عقیده‌سقراط درباره ایران قدیم روح وطن‌پرستی رادرشما بیدار میکند .

۷۰۰نفر تلفات وبا درپاکستان

کراچی ـ ۱۶ سپتامبر ـ رویتر ـ سرتیپ محمد شریف مدیر کل بهداشت پاکستان اظهار داشت که بیماری وبا ۷۰۰ نفر را در این کشور تلف کرده‌است .

وی گفت که مجموعا ده هزار مورد بیماری و بامشاهده شده‌ولی اکنون‌با مساعی دولت این بیماری راخاتمه یافته نمیتوان تلقی‌کرد .

قابل توجه جناب‌آقای شهردار

بدین وسیله ازحسن انتخاب و انتصاب آقای مهدی سمیعی رئیس برزن ۱۱ که تمام‌وقت خودرا مصروف نظافت ومراقبت در امر خواربار مینماید تشکر نموده و انتظاردارد آنجناب از چنین کارمندان حمایت وتشویق فرمایند از طرف ساکنین خیابان چهل متری نواب مهندس حبیب‌اله روزبه‌ـ نصرت اله روزبه‌ـ امیر کرکی

آ ـ ۲۳۲۶۴

دبستان‌وکودکستان افشید

زیر نظر خانم شمس لیسانسیه تعلیم و تربیت صبح از ساعت ۹الی ظهر و عصر از ۵الی ۷ مفتوح است تلفن ۶۹۳۱۶

آدرس خیابان روزولت کوچه اردلان

آ ـ ۲۰۳۹۳ ۱ ـ ۳

دبستانهای بهشت

زیرنظر دکتر دانا بهشتی

۱ـ دبستان بهشت پسران ـ خیابان شاه ـ بیست متری اول چهارراه ناهید.

۲ـ دبستان بهشت دختران ـ خیابان ناهید ـ بین خیابان کاخ وبیست متری‌اول

۳ـ دبستان بهشت شماره ۳ ـ خیابان تخت جمشید ـ وصال شیرازی‌نزدیك‌بلوار

تلفن: شماره ۱ ـ ۴۳۶۵۷ شماره ۲ ـ ۴۱۴۷۲ شماره ۳ ـ ۶۵۹۶۹

وسیله رفت وآمد کودکان مهیاست

آ ـ ۱۹۴۱۹ ۱ ـ ۶

ازصبح روز دوشنبه درسینماهای

امپایر ـ رویال

گاری کوپر ـ چارلستون هستن

دوغول سینما در رلهای مخالف وضد یکدیگر درمبارزه وجدال‌های مردانه‌ای‌که قدرت وهیجان آنرا درهیچ فیلمی تاکنون ندیده‌اید ؟..

غولهای دریا

سینماسکوپ ـ رنگی ـ دوبله‌بفارسی (درایتالیا)

بکارگردانی : مایکل آندرسن کارگردان معروف

فیلم دور دنیا درهشتاد روز

باشتراك : ویرجنیا ماچنیا ـ الکساندرناکس

ماجرای اسرارآمیز و وحشتناك غرق‌کشتی عظیم مریدیز

آ ـ ۲۳۲۳۴

قابل توجه ماماهای دیپلمه ایران

از عموم ماماهای دیپلمه ایران تقاضا میشود در روز ۵ شنبه ۳۱ شهریور ساعت ۴٫۵ بعد از ظهر در جلسه عمومی که درآموزشگاه مامائی تشکیل میشود حضور بهمرسانند .

عضو هیئت مدیره سندیکای مامائی ایران ـ دفتری

آ ـ ۲۰۶۴۳ ۱ ـ ۳

کودکستان ودبستان فرزاد

زیرنظر بانو دکتر پروین بیرجندی

همه روزه درساعات ۹ تا ۱۲ و ۵ تا۷ ثبت نام مینماید. وسیله ایاب وذهاب آماده است

محل اسم نویسی: انتهای خیابان صبا ـ پائین بلوار تلفن ۴۳۸۵۰ و خیابان‌کاخ ـ چهارراه سزاوار ـ تلفن۴۰۵۷۷

کودکستان «عصر دانش» دبستان

همه‌روزه صبحها ثبت‌نام میکند برنامه مطابق همه ساله صبحها فارسی بعداز ظهرها انگلیسی خواهد بود وسیله ایاب وذهاب کودکان مهیاست .نشانی خیابان امیر آباد ـ بالای بلوار شماره ۴۰

صاحب امتیاز ومدیر ـ مریم مظهری (بینا)

آ ـ ۱۹۹۴۵ ۱ ـ ۵

کودکستان رستم‌آبادیان

دفتر کودکستان همه روزه صبحها برای ثبت نام آماده و وسیله آمد و رفت نیز فراهم است ـ تلفن ۴۶۸۵۲ .

نشانی : چهار راه قوام السلطنه ـ خیابان مارشال استالین شماره ۴۱

آ ـ ۲۰۶۶۵ ۱ ـ ۳

کلاسهای انگلیسی درانجمن ایران ـ آمریکا

کلاس های انگلیسی از ۳۰ شهریور ماه جاری دائر خواهد بود برای ورود احتیاجی به دیپلم متوسطه نیست .

ثبت نام روز شنبه ۲۶ شهریور از ۸ صبح تا ظهر و از ۴ تا۷ بعد از ظهر و روز های ۲۸و۲۹ شهریور ماه فقط از ۵ تا ۷ بعد از ظهر خواهد بود .

نوشته ریچارد نیکسون
معاون رئیس جمهوری امریکا

روسیه چنانکه من دیدم

-۱۰-

قبل از آنکه ما به کارخانه برسیم ، از جلوی یك برج بتونی که مشخص مرز آسیا واروپا بود گذشتیم .

دراینجا میزهای پیك نیك برپا شد ومقادیر زیادی نیز شامپانی خنك آماده گردید ، بطوریکه میتوانستیم بمناسبت موقعیت چند کلمه صحبت کنیم و بسلامتی یکدیگر جامی بنوشیم . من باین نکته اشاره کردم که اکنون از منزل‌خود در کالیفرنیا تا اینجا ، درست در نیمه راه دور جهان هستم ونزدیکترین طریق برای طی این مسافت،مسافرت مستقیم زمینی است .

معدنچیان و مسئله آزمایشهای اتمی

میز بانان من گمان کردند که من از ذکر این سخنان قصد خاصی دارم . چون پس از صرف ناهار ،بمحض آنکه به معدن مس«دگتیارسك» رسیدیم ، خود را در حالتی یافتم که لباس و کلاه ضخیم معدنچیان را پوشیده در حالیکه چراغی بدست داشتم در ۸۰۰ پائی اعماق زمین بودم و دو معدنچی مسئله کنترل آزمایشهای اتمی و ضمانت اجرای تحریم این آزمایشها را بامن در میان گذارده بودند .

یکی از این دو نفر خیلی جدی قضیه را بشرح زیر بامن در میان گذارد .

« شما میگوئید که طرفدار جنك نیستند ، در اینصورت چرا آزمایشهای اتمی خودرا ادامه میدهید وجلوی آنرا نمیگیرید »؟

من پاسخ دادم :

«اینجا بهترین محلی است که درجهان برای طرح چنین سئوالی یافت میشود . آنچه ما امریکائیها میخواهیم فقط این نیست‌که بسادگی قراردادی در مورد تحریم این آزمایشها منعقد گردد ، بلکه مایلیم برسر این موضوع جنان توافق شود که واقعا ضمانت اجرائی‌موجود باشد که هر دو طرف را ملزم برعایت مفاد این‌توافق نماید . آیا شمااطلاع دارید که اکنون میتوان آزمایشهای اتمی را در زیر زمین درستدر همین عمقی که اکنون ما مشغول صحبت هستیم انجام‌داد، بطوریکه کنترل آن محال باشد ، مگر آنکه بازرسان درست در نقطه اجرای آزمایش حضور یابند ؟

از اینرو است که ما اصرار داریم یك سیستم بازرسی بوجود آید که بهردوی ما اطمینان دهد مفاد قرار دادی که منعقد شده عملی خواهد گردید .

من تصور میکنم این استدلال ، که قبلا کارگر مزبور در باره آن بدرستی مطلبی نشنیده بود، کاملا مؤثر افتاد . بهر حال طرح مسائلی نظیر تحریم آزمایشهای اتمی باچنین صورت جدی و صمیمی از طرف کارگران معدن مرا بشدت تحت تاثیر قرار داد و هنگامی که معدن آنها را ترك میگفتم اظهار داشتم :

من تصور میکنم که شما در انتخاب شغل خود مرتکب اشتباه شده‌اید شما ها بایستی دنبال سیاست میرفتید و رجال سیاسی کشورخود را تشکیل میدادید .

یکی از معدنچیان در پاسخ من گفت :

در اینصورت کارهای معدن را کی انجام میداد ؟

همسرم «پات» نیز در این‌میان سرگرم پاره‌ای بازیدهای خاص خود بود خانم «والایا کالاگنیا» همسر یکی از معدنچیان او رابمنزل خود دعوت کرد وپس آنجا باتفاق یکدیگر ساعات خوشی را گذراندند و بخصوص «پات» از قطعاتی که خانم «کالاگنیا» با آکوردئون خود نواخته بود بسیار لذت برد .

«پات» همچنین در «سوردلسك» نیز اوقات پر مشغله‌ای راگذراند

ومن‌تصورمیکنم هنگامیکه‌از یك‌اردوی تابستانی پیش‌آهنگان جوان بازدید کرد و مجبور شد در رقص دسته جمعی «پولکا» شرکت کند خود را در وضع بسیار شلوغ و ناجوری یافته بود .

بعد ها بمن گفت که ریتم رقص بسیار تند بود ومن نمیتوانستم هم آهنگی خود را با بچه‌ها حفظ کنم . اما حداقل میتوان گفت بچه‌های پیش آهنگ بسیار خوشبخت بوده‌اند که بایکی از خوش اندام ترین و چالاك‌ترین اعضای خانواده نیکسون که بارقص نیز تا حدودی آشنائی داشته سرو کار پیدا کرده‌اند والا معلوم نبود که وضع بچه صورتی‌در درمیآمد !

ما مسافرت خود را درسیبری باتوقف در مرکز نیروی اتمی‌شوروی در «بلویارسك» پایان دادیم در آنجا ، در کرانه یك دریاچه مصنوعی، باحرارت تمام فعالیت برای ایجاد تاسیساتی که تاسال ۱۹۶۱ قرار است ۴۰۰ هزار کیلووات برق تولید کند ادامه دارد .

دریا دار «ریکاور» به آقای «نیکلای کوی‌بیچف» رئیس این تاسیسات اظهار داشت که دانشمندان اتمی امریکا بیشتر علاقه‌دارند بجای طرحهای نظامی انرژی خود را مصروف استفاده مسالمت آمیز ازاتم نمایند .

«کوی بیچف» در پاسخ گفت «اظهارات شما اطمینان میدهد که ممکنست ، بمرحله‌ای برسیم که هر امری را باهمکاری یکدیگر انجام دهیم .

من به نمایندگی ازطرف پرزیدنت آیزنهاور از «کوی بیچف» و همکاران او دعوت کردم تا مسافرتی به امریکا انجام داده و شخصا اززدیك تاسیسات اتمی و مقاصد مسالمت آمیز ما را در مورد استفاده از اتم مورد ملاحظه قرار دهند . من امیدوارم که او بتواند این مسافرت ما انجام دهد و آنچه را گفته‌ام از نزدیك ببیند .

ناتمام

جت های شوروی در دالان هوائی برلین

رئیس جمهور آلمان غربی وارد برلین شد و مردم را به خونسردی و آرامش‌دعوت‌کرد

برلین - ۱۵ سپتامبر -آسوشیتد پرس- خلبانان غربی‌گزارش میدهندکه بر عملیات گشتی هواپیما های جت روسی در دالان هوائی برلین افزوده شده است .

تعداد زیادی از جت های میك روسی در دو هفته گذشته برفراز این دالان مشاهده شده‌اند .

این پرواز ها ، همراه با اعلام خطر فرمانده قوای شوروی‌در آلمان شرقی ژنرال نیکالای زاخاروف طی یاد داشتی به دول غربی ، قابل‌توجه است .

ژنرال سرخ در یاد داشت خود گفته بود «اگر از دالان هوائی‌برای حمل‌انتقامجویان و میلیتاریست - های آلمان غربی استفاده شود عمل تحریك آمیزی علیه کشور های کمونیست بشمار میرود ومسئولیت عواقب آن متوجه سه دولت غربی است . »

باوجود آنکه هوا پیما های‌غربی معمولا در ارتفاع کمتر از ده‌هزار پا که از طرف روسها حد اکثرمجاز پرواز در دالان هوائی اعلام شده پائین تر پرواز میکنند.

معمولا جت های‌روسی دراطراف آنها به نحو تهدید آمیزی گشت میزنند .

باید دانست که در چند روز اخیر جت های روسی بر فرازبرلین نیز زیادتراز معمول پرواز میکنند و حرکات آنهاسبب‌شکستن‌چندین شیشه پنجره در خانه های برلین غربی شده است .

دول غرب میگویند روسها حق دارند بر فراز برلین پرواز کنند . ضمنا آنهادر خود برلین‌هواپیمای جت مستقر نساخته اند .

دیدار رئیس جمهور

روز پنجشنبه «هانریش‌لوبکه» رئیس جمهوری آلمان‌واردشهر موردتهدید برلین غربی شد .

ورود وی مقارن‌زمانی است که لهستان و چکسلواکی نیز در وارد ساختن فشار به برلین‌غربی به‌آلمان شرقی پیوسته‌اند .

این دیدار سومین دیدار رسمی رئیس جمهوری آلمان از برلین در سال جاری بشمار میرود .

کمونیست ها میگویند آمدن‌رئیس جمهوری آلمان غربی در حکم‌یك «تحریك سیاسی» است .

باید دانست که هیئت های لهستانی و چکسلواکی مقیم برلین شرقی اعلام کرده‌اند که‌حکومتشان با آلمان شرقی د رمورد غیرقانونی بودن اوراق گذرنامه آلمان غربی برای ورودبه برلین اتفاق‌نظر دارند.

لوبکه در فرودگاه به مستقبلین گفت باید با خونسردی و آرامش‌با حوادث خطرناك مقابله کرد .

«هرچه ما از بکار بردن اصطلاحات بزرك اجتناب و رزیم بهمان نسبت طرف بیشتر ناراحت میشود ».

باید دانست که سه دولت غربی خود داری روسهارا از اداره برلین شرقی و خطوط ارتباط دو قسمت برلین و سپردن این امور بدست رژیم آلمان شرقی مورد اعتراض قرار داده‌اند .

پرتاب موشك از زیر آب

دماغه کاناورال - ۱۵ سپتامبر - آسوشیتد پرس - زیر دریائی اتمی «پاتریك هنری» که باید موشك های پولاریس حمل کند باموفقیت اززیر آب یك موشك پولاریس را به دوهزار کیلو متری پرتاب‌کرد .

با این موفقیت اعزام نخستین‌زیر- دریائی‌اتمی امریکائی حامل ۱۶موشك هیدروژنی پولاریس برای گشت در اقیانوس ها در ماه آینده عملی خواهد شد .

زیر دریائی «پاتریك هنری» موشك خود را از عمق سی متری زیر دریا به طرف هدف پرتاب کرد» و ۱۴دقیقه بعد دماغه موشك در کنار هدف فرود آمد .

زیر دریائی جرج واشنگتن‌نیز قبلا سه موشك پولاریس را پرتاب کرده بود که دو تای آنها با موفقیت به هدف اصابت کرد .

قاسم گفت :

اردن باجمهوری فلسطین موافقت کرده

بغداد - ۱۵ سپتامبر -آسوشیتد پرس - نخست وزیرعراق عبدالکریم قاسم روز پنجشنبه اظهار داشت اردن موافقت کرده است که یك جمهوری فلسطین تشکیل شود .

او که نخستین کنگره آموزشی را افتتاح می کرد گفت :

«ما از اردن تضمین کافی گرفته ایم که با تشکیل چنین جمهوری مخالفت ننماید» .

کشور های عرب به این امر معتقدند و آن را سبب‌تجدید روحیه قوی و حیات‌مردم فلسطین میدانند .

نامزدی پادشاه بلژیك

بروکسل - ۱۶ سپتامبر - خبرگزاری فرانسه .

کاستن اسکن نخست وزیر بلژیك صبح امروز بروزنامه نگاران اظهار داشت که «بودوئن» پادشاه بلژیك با یکی از شاهزادگان جوان اسپانیولی بنام «دونا فابیولا مورا» نامزد شده وی از دادن اطلاعات بیشتر بروزنامه نگاران خود داری کرد . وی سپس گفت که دولت بلژیك خبر نامزدی شاه را با شاهزاده «دونا فابیولا» با خشنودی تمام استقبال کرده و به ملت بلژیك باینمناسبت تبریك می گوید :

تاریخ نامزدی هنوز معین نشده

هاریمن معتقد است

لومومبابازی رابروسهامیبازد

پاریس - ۱۵ سپتامبر - آسوشیتد پرس - فرماندار اسبق نیویورك - اورل هاریمن که ازسفر افریقائی خود باز گشته است‌اعلام داشت : «شك نیست که روسها می کوشند در کنگو زمام امور را بدست بگیرند» .

هاریمن گزارش سفر خودرا در باره «حقایق اوضاع افریقا » به کندی رهبر حزب دمکرات‌تقدیم خواهد کرد .

وی با اغلب سران افریقائی از جمله کازاووبو و لومومبا ملاقات و مذاکره کرده است

کمونیست نیست

هاریمن اظهار داشت لومومبا کمونیست نیست و خیال می کند می تواند روسها را از نفوذ در کنگو باز دارد . ولی من فکر می کنم در یك چنین بازی برد باروس ها باشد .

هاریمن گفت خیال نمی کند مسئله افریقا در مبارزه انتخاباتی ریاست جمهوری امریکا تاثیری داشته باشد .

هاریمن از سیاست آیزنهاوردر مسئله کنگو و حمایت امریکا از سازمان ملل متحد تمجید کرد .

وی گفت انتقاداتی از سیاست امریکا در افریقا شنیده استولی فعلا آنهارا بیان نمی کند .

بحران عجیب اقتصادی

هاریمن تاکید کرد که رهبران افریقائی به اتفاق پیرو سیاست «برای افریقا و براه افریقا» .

وی افزود که به تدریج‌رهبران افریقائی در می‌یابند که کمونیسم نیز یکنوع «استعمار جدید» بشمار می رود .

اما دکتر نکرومه و سکوتوره ولومومبا درست این موضوع را درك نکرده اند .

تقاضای فدیه برای خلبانان هندی

دهلی نو - ۱۵سپتامبر -رویتر- قبایل شور شی ناگا در هندوستان که چند هزار تن از قوای هندوستان را در چند نقطه محاصره کرده‌اند یك هواپیمای داکوتای ارتش را که برای مصدورین کمك می برد با تیر اندازی فرود آوردند و ۹ سر نشین آنرا باز داشت کردند .

شورشیان از ستاد ارتش‌پانصد هزار روپیه فدیه‌برای آزادی‌خلبانان وسرنشینان اسیر مطالبه کرده‌اند.

آگهی تاسیس‌شرکت سهامی مهندسی وساختمانی‌پارس‌بتن

نظر بماده ۱۹۷ قانون تجارت و ماده ۶ آئین نامه همان قانون خلاصه شرکتنامه واساسنامه شرکت سهامی مهندسی و ساختمانی پارس بتن که در تاریخ بیستم شهریورماه ۱۳۳۹ بشماره ۷۴۸۶ در این اداره بثبت رسیده برای اطلاع عموم آگهی میشود .

۱- نام شرکت و نوع آن .شرکت سهامی مهندسی وساختمانی پارس بتن .

۲- موضوع شرکت . منحصرا عملیات مقاطعه‌کاری ساختمان و راهسازی و کلیه اموریکه مستقیم و غیر مستقیم مربوط بموضوع شرکت باشد .

۳- مدت شرکت .از تاریخ بیستم شهریور ماه ۱۳۳۹ بمدت نا محدود .

۴- مراکز اصلی شرکت .خیابان‌حافظ‌کوچه اشعری شماره ۱۳۵

۵- سرمایه شرکت مبلغ ده میلیون ریال که بیکهزار سهم ده هزار ریالی تقسیم شده

۶- تعداد سهام . یکهزار سهم بی‌نام

۷- مبلغ سرمایه پرداخت شده ومیزانیکه تعهد شده است . صدی چهل از بهای اسمی سرمایه شرکت پرداخت و بقیه تعهد شده است .

۸- طریقه نقل و انتقال سهام .با قبض واقباض

۹- هیئت مدیره . آقایان مهندس شلموویلنسکی و مهندس میخانیستان و موسی ابتین اعضاء هیئت مدیره شرکت میباشند .

۱۰- مدیر یا مدیران عامل . آقای مهندس شلمو ویلنسکی رئیس هیئت مدیره و مدیر عامل

۱۱- دارندگان حق امضاء بامدیر عامل بتنهائی و با مهر شرکت خواهد بود .

۱۲- تعداد سهامیکه باید مدیران در صندوق شرکت تودیع نمایند هریك از مدیران تعداد یکسهم

۱۳- طریقه دعوت مجامع عمومی واشخاصیکه حق دعوت دارند بوسیله آگهی و بنا بدعوت هیئت مدیره و یا بازرس

۱۴- رسمیت جلسات مجامع عمومی عادی طبق قانون تجارت

۱۵- تاریخ تشکیل جلسه سالیانه .درخردادماه هر سال

۱۶- میزان کسر سرمایه ذخیره از سود سالیانه صدی پنج از سود شرکت

۱۷- بازرسان شرکت آقای نصرت‌الله طلائی

۱۸- انحلال شرکت برطبق ماده ۹۳ قانون تجارت عمل و رفتار خواهد شد .

از طرف رئیس اداره ثبت‌شرکتها وعلائم‌تجارتی‌واختراعات‌مهدی‌نواقی

آ_۲۰۵۳۳

کنسرت

«کرملی تهران همراه با ارکستر»

به رهبری ایرج گلسرخی

سه شنبه ۲۹ شهریور ۱۳۳۹

ساعت ۸ بعد از ظهر

در انجمن روابط فرهنگی ایران و شوروی

آ_۲۰۵۳۷

آرتوس

عالیترین قلم فارسی نویس

Artus

آ_ ۲۳۱۷۲

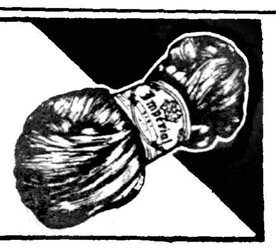

کاموای قیچی نشان امپریال هلندی

Imperial KASHMIR

صدور صد گرگ خالص - با دوام دارای رنگ ثابت و در شستشو جمع نمیشود

مواطب باشید مارکهای متفرقه را بنام کاموای قیچی نشان بسما نفروشند

آ_۲۳۱۲۶

سازمان علمی کاروان هنر

داوطلبان سال ۱۳۴۰ ابتدائی دبیرستانها (طبیعی وادبی)برای‌ثبت نام میتوانند همه روزه از ساعت ۵ بعد از ظهر بدفتر آموزشگاه مراجعه فرمایند آ_۳۰۵۶۹

آدرس خیابان شاه چهار راه گلشن

آگهی مناقصه خرید توربین بخار و تکمیل شبکه برق شهر مشهد

بقیه از صفحه اول

که‌برای‌توزیع این مقدارنیرو حدود ۲۵ کیلو متر کابل فشار قوی ۱۵۰ × ۳میلیمترمربع۱۰ کیلو ولت و ۲۵ ترانسفورماتور (بیست هزار به چهار صد ولت) حدود ۳۰۰ کیلو واتی با متعلقات مربوط لازم دارد که طبق دفتر مشخصات موجود در شرکت بمناقصه واگذارمینماید

تبصره - چنانچه پیشنهادی در مورد توربین گاز برسد ودارای شرایط مناسب باشد مورد مطالعه و مقایسه قرار خواهد گرفت .

دفترچه مشخصات و شرایط خرید که در دفتر شرکت موجود است بطور رایگان در اختیار پیشنهاد دهندگان قرار خواهد گرفت . علاقمندان میتوانند درساعات اداری برای دریافت ومطالعه اوراق‌مذکور و کسب توضیحات واطلاعات بیشتر بدفتر این شرکت واقع در مشهد میدان ۲۸ مرداد (رودکی) مراجعه یا مکاتبه نمایند . پیشنهاد دهندگان باید پیشنهاد خود را بطور تفکیك برای هر واحد و تکمیل شبکه بطور جداگانه بانضمام صورت کلیه لوازمیکه ارزش آن جداگانه تعیین شده باشد تا آخر وقت اداری روز ۱۴ آذرماه ۳۹ تسلیم دفتر شرکت نموده و رسید دریافت نمایند پیشنهادات واصله در روز شانزدهم آذر ماه ر۳۹ مورد رسیدگی قرار خواهد گرفت .پیشنهاداتیکه دارای‌شرایط فنی و مالی مساوی بوده ولی مدت تحویل اولین دستگاه آن کوتاهتر واقساط آن طویل تریاشد مقدم خواهد بود .

شرایط دیگر

۱- ارزش توربین مورد معامله باگشایش اعتبار بانکی سی انداف خرمشهر باین نحو که ده درصد پس از افتتاح اعتبار وده درصد در موقع ارائه اسناد حمل و ۸۰درصد بقیه باقساط ۶ماهه در مدت پنجسال که اولین قسط آن ۶ ماه پس از بهره برداری و تحویل قطعی هر دستگاه خواهد بود پرداخت خواهد شد .

تبصره - پرداخت ده درصد پیش بهاء درمقابل سپردن تضمین نامه بانکی است که از طرف فروشنده باید تهیه و تسلیم خریدار گردد .

۲- نقشه ساختمان و نظارت در امر ساختمان مناسب بادستگاه های مزبور و همچنین نصب و آزمایش مولدین مورد معامله بعهده پیشنهاد دهنده است .

۳- نصب دستگاه توربین دوم یك الی دو سال پس از نصب و آزمایش و بهره برداری دستگاه اول خواهد بود .

۴ - هزینه حمل و نقل و بسته بندی بطور جداگانه در پیشنهاد برای هر قسمت ذکر شود .

۵- هزینه بیمه از مبداءتا مقصد و حملو نقل زمینی و هزینه گمرکات ایرانی و کلیه هزینه‌های داخلی ایران از قبیل عوارض وغیره برعهده شرکت خریدار میباشد .

۶- شرکت در رد و قبول پیشنهادات مختار است .

۷- حضور پیشنهاد دهندگان در روز قرائت پیشنهاد آزاد است

شرکت سهامی‌برق مشهد

آ_ ۲۳۰۸۰

آگهی مسابقه

ورودی دوره دکتری دانشکده حقوق

دانشکده حقوق و علوم سیاسی و اقتصادی‌درسال تحصیلی ۳۹ر۱۳۴۰ عده‌ای دانشجو برای‌رشته های مختلف دوره دکتری از طریق مسابقه می‌پذیرد

لیسانسیه های حقوق و علوم سیاسی واقتصادی‌میتوانند با تسلیم مدارك ذیل از روز ششم تا آخر وقت روز دوازدهم مهر ماه ۱۳۳۹ همه روزه (جزایام تعطیل) از ساعت ۳ر۵ تا ۶ر۵ بعد از ظهر برای ثبت نام بدبیر خانه دانشکده حقوق مراجعه نمایند .

مدارك :

۱- یك برك رونوشت مصدق شناسنامه

۲- اصل ورقه لیسانس

۳- چهار قطعه عکس ۴ × ۶ که در سال‌جاری گرفته شده باشد .

۴- رسید مبلغ یکهزار ریال حق مسابقه

۵- موافقت ستاد ارتش وژاندارمری وشهربانی کل کشور برای افسران

۶- امتحان مسابقه روز ۱۶ مهرماه ۱۳۳۹ ساعت چهار بعد از ظهر در دانشکده حقوق بعمل خواهد آمد و مواد مسابقه هر رشته بشرح ذیل است .

رشته قضائی :

۱- ترجمه یك متن فرانسه از کتب حقوقی فرانسه

۲- تفسیر (ترجمه و بیان) یك قطعه عربی‌از کتب فقه اسلامی

۳- سئوال اختیاری راجع به اطلاعات عمومی حقوقی

رشته سیاسی :

۱ -ترجمه یك قسمت از کتب اجتماعی و سیاسی فرانسه یا انگلیسی یا روسی و یا آلمانی

۲- سئوال اختیاری راجع باطلاعات عمومی سیاسی

رشته اقتصادی :

۱- ترجمه یك قسمت از کتب اقتصادی فرانسه یا انگلیسی

۲- سئوال اختیاری راجع به اطلاعات عمومی اقتصادی

ضمنا نکات ذیل‌باطلاع داوطلبان میرسد :

۱- حضور مرتب در کلاس درس و تمرین‌و جلسات سخنرانیهای علمی برای دانشجویان دوره دکتری الزامی است .

۲- حد اقل نمره قبولی در مسابقه برای زبان خارجه ده و برای سایر مواد هفت میباشد .

۳- شاگردان اول رشته‌های مختلف‌دانشکده حقوق فقط در امتحان زبان خارجه شرکت خواهند کرد .

۴- از لیسانسیه‌های مختلف دانشکده حقوق از سال تحصیلی۳۵ -۳۶ببعد کسانی‌میتوانند‌در کنکور دوره دکتری شرکت نمایند که حد اقل معدل لیسانس آنان ۱۲ باشد .

۱-۲ آ_۳۱۸۶ ۲

وکیل دفتر دانشکده حقوق

مطبوعات مصر پس از ملی شدن

THE TIMES

جامعه جدید

پس از آنکه مطبوعات قاهره ملی شد ، مدتی تصاویر لخت دختران بر پشت جلد مجلات دیده نمیشد.

اما هم‌اکنون تصاویرو کاریکاتور های هریان دوباره پشت جلدمجلات قاهره را اشغال کرده است.

پس از ملی شدن مطبوعات مصر یك مجله هفتگی مصور که‌تصاویر عالی رنگی پشت جلد آن‌از دختران و زنان زیبا ، در زمره خصوصیات بارز آن مجله در آمده بود ، اخیرا با پشت جلدی از یك دختر چادری منتشر گردید . بسیاری از عکس های جنس لطیف در این مجله ، محافظه کاری خشکی را در لباس پوشیدن نشان میداد.

با اینهمه م‌اکنون دوباره‌تصاویر زنانی که آخرین مد مایو را بتن دارند در پشت مجلات قاهره و در صفحات داخلی آن بچشم میخورد.

البته سر دبیران و نویسندگان این کار را توام با احتیاط انجام میدهند . زیرا آنها باید نطق‌ناصر را پس از آنکه جراید درجمهوری متحده عربی ملی گردید بخاطر آورند و نصب العین خود سازند ، پرزیدنت ناصر در آن نطق‌خاطر نشان ساخت که در نشریات خود نکات و مطالب و تصاویری که‌مطبوع طبع وی نیست منتشر نسازند .

ناصر بخصوص بر روی مسائل جنسی تکیه زیادی کرد و گفت : « بعد از این نباید بر پشت جلد مجلات ـ تصاویر منحط طبع شود.»

سانسور طولانی

از آنجا که جراید مصر پس از سالها سانسور قدرت خود را از کف داده‌اند تاکنون کمتر متهم‌به ابراز فارضایتی از مقامات دولتی و سر پیچی از دستورات رسمی‌شده‌اند لذا نتیجه اقدام فوق یعنی انتشار تصاویر پوشیده و محجوب بسیار سطحی و نا پایدار بود بدین معنی که دولت در مورد آنها ارفاق کرد.

جراید مصر که هم اکنون ملك طلق دولت شده است ـ قبل از ملی شدن پنجاه در صد جدی بود وپس از این واقعه فورا صد در صدجدی شد ، اما مصریها ۱۰۰ در صد جدی و قاطع نیستند و همیشه طالب چیز های تفریحی و در جستجوی خنده و لطیفه میباشند . نتیجه جدی‌شدن مطالب نشریات مصر این بود که کاهش محسوسی در تیراژ جراید پدید آمد و حتی در برخی موارد تیراژ جراید به یکسوم رسید . در محافل روزنامه نگاران گفته می‌شود که ناصر خود در صحبت با یکی از مدیران جراید باو گفته‌بود که بچه علت مجله هفتگی او روبه رکود گذاشته است و چرا مطالب اینقدر کسالت آور شده است.ناصر در ضمن گفتگوباو خاطر نشان‌ساخته بود که وی میخواست کاریکاتور ها و تصاویر گمراه کننده درجراید دیده نشود ولی منظورش این نبود که مطالب تفریحی نیز منتشرنشود.

اما هم اکنون مطالب جراید مصر محتاطانه و بتدریج تفریحی تر و جذاب‌تر میشود . مطالب تفریحی کنونی جراید ده در صد تخمین‌زده میشود.

مدیران و سر دبیران در حال حاضر منتظر نتیجه هستندکه آیا این ده در صد مطالب تفریحی و سرگرم کننده‌برای جلب‌خوانندگانی که هم میخواهند چیزی بیاموزند و هم لبخندی بزنند کافی است یا خیر . ناصر در نطق طولانی خود گفته بود که این نوع خوانندگان خواهان چه قسم مطالبی هستند.

ناصر در موقع صحبت خود یك تکه از یکی از روزنامه ها را که ظاهرا قبل از انتشار توقیف شده بود نشان داد و گفت این روزنامه مینویسد دولت باید شرکتها و موسسات صنعتی و اقتصادی راکه در چند سال اخیر در دست خود گرفته است بدست مردم بسپارد . ناصر گفت این نیز هرزگی وفساد و انحطاط است.

ضمنا باید دانست که در مصر مواردی که جراید از دولت انتقاد کنند و نظریاتی مخالف با سیاست عمومی دولت بدهند کمتر اتفاق می افتد.

تایمز

ایتالیا بین پاریس و بن مردد است

رهبران ایتالیائی برای نجات «بازار اروپا» متوجه‌امکان ورود انگلستان به‌بازار مشترك شش کشور شده‌اند

The Economist

پس از ملاقات اخیر وزرای ایتالیا با پرزیدنت دوگل ، سنیور فانفانی نخست وزیر ایتالیا چنین اظهارنظر کرد :

«گوش فرا دادیم و وادار بشنیدن نمودیم . » تمام مردم‌جهان کم و بیش‌از کنفرانس مطبوعاتی دوشنبه پرزیدنت‌دوگل مطلع‌هستند که سنیور فانفانی و سنیور سن یی مجبورا به آن گوش دادند . پاسخ اظهارات پرزیدنت دوگل را می توان از نطق دوم اوت سنیورفانفانی و نظریات دو وزیر دیگر استنتاج نمود : « طرفداری از تمامیت‌ارضی و اتکاء برهبری امریکا در ناتو جهات اصلی سیاست خارجی در دهسال اخیر بوده است . »

معلوم نیست این عقاید ایتالیائی ها تا چه اندازه در نظر پرزیدنت دوگل احترام دارد ؟ ولی ظاهرا وزاری ایتالیائی این عقیده را عزیز و گرامی میدارند .

فعلادر رم‌مجال‌پرداختن باین مسائل نیست . توجه سیاسی معطوف بـه انتخابات محلی بحران ششم نوامبر است . ولی غیراز این دلائلی‌وجود دارد که این عقیده را تقویت و تائید میکند که دیپلماسی ایتالیا متوجه فرصت های‌جدید می شود .

ایتالیائی ها اندك اندك علاقمند شده‌اند که انگلستان را بیشتر به مدار اروپائی نزدیك کنند ملاحظات صرفا اقتصادی در این تصمیـم امریکا بنظرمی آید که در درجه دوم اهمیت است. چون صنعت آنها در حال توسعه است و ارقام‌بیکاران کاهش می یابد .

واکنش سنیور فانفانی در برابر اقدامات پاریس طبعا باید او را به لندن و واشنگتن نزدیك تر سازد، اگرچه در داخل بازار مشترك (آلمان غربی ، فرانسه ، ایتالیا و بنلوکس» نظریات ایتالیا به دکتر آدنائر است تا ژنرال دوگل .

ایتالیائیها معتقدند که آنهـا «بازار اروپا» را اختراع کردند و مایلند آنرا نجات دهند ولی نه به قیمت مجبور بودن به انتخابات بین پاریس و بن .

بنظر می رسد که‌یگانه راه برای حفظ هم آهنگی بازار مشترك‌وارد کردن انگلستان بدانست. حکومت های سابق ایتالیا بار ها به تشکیل یك اتحاد عالی سه گانه با فرانسه و آلمان اغوا شده اند.اکنون وضع آنها بیشتر مانند هلند است با این تفاوت که خط مشی سیاسی ایتالیا تعیین شده است ، نه از نظـر بازرگانی بلکه ضرفا از لحاظ‌منافع و مصالح سیاسی .

کشمکش با آلمان

از نظـر سیاست عمـلی ملاقات سنیورفانفانی با دکترآدنائر در راه مسافرت‌به پاریس ازدیدارش با ژنرال دوگل مهمتر بود . ملاقات در محیط بیطرفی برگذار گردید بدین معنی که نه فانفانی به اقامتگاه تعطیل آدنائر در شمال ایتالیا رفت و نه آدنائر به رم آمد . بلـکه در میان راه در شمال غربی میلان با هم ملاقات کردند . ضمن این ملاقات فانفانی بنا بگزارشها ،از پشتیبانی بعضی محافل نزدیك به دکتر ازهارد از تجزیه طلبان «آلتو آدیژ» به آدنائر شکایت کرد .

این ناحیه که در شمال ایتالیا و در مرز اتریش واقع‌است مسئله‌بزرگی در روابط ایتالیا واتریش شده‌است زیرا مردم آلمانی نژاد و زبان این منطقه می خواهند از ایتالیا جـدا شوند .

در پشتیبانی آلمانهاو اتریشیها‌از این نهضت تردید کمی وجوددارد. ماه گذشته درترانت کشیش‌آلمانی ناحیه آلتوآدیژبا نمایندگان«حزب مردم» و«دمکرات مسیحی» آلمان عـربی ملاقات ودر باره موقعیت وخیم اقلیت های آلمانی نژاد در اروپا مذاکره کرد .

ناراحتی درباره امـکان تصادم آینده با آلمان غربی در باره مسئله آلتوآدیژ تا حدی‌این‌نکته رارروشن می کند که چرا ایتالیا درباره یکی کردن سرنوشت خود با بن برضد پاریس مردد است .

اکونومیست

مقالات وگزارشهای خارجی

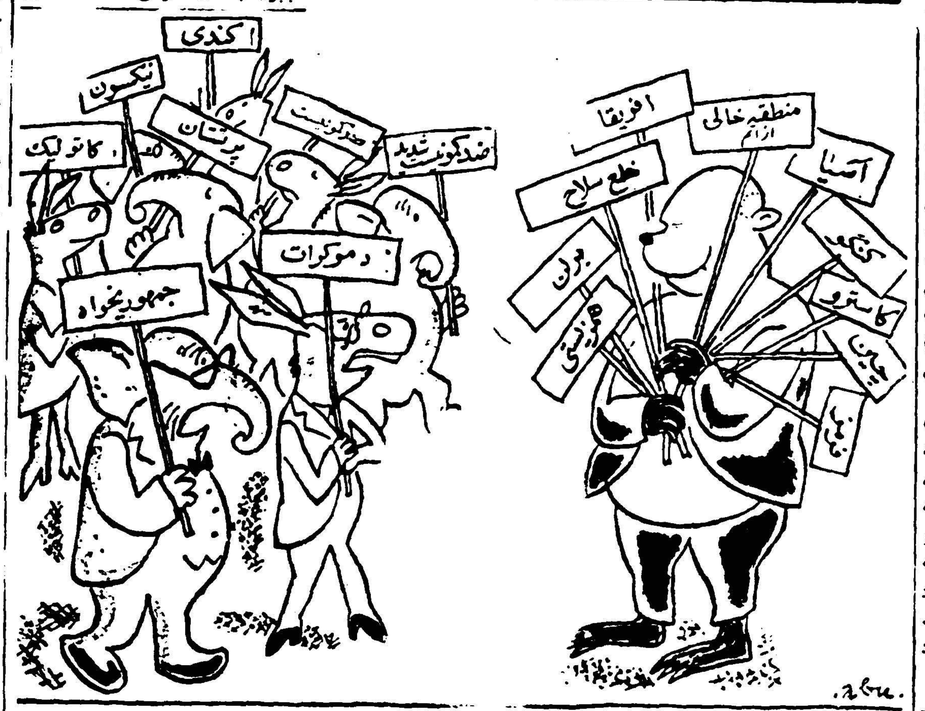

به بین ، تو داری در کار های مربوط به ما مداخله میکنی !

(فیل‌علامت حزب جمهوریخواه و الاغ علامت حزب دمکرات امریکا است)

دانش آموزان باید بدانند

اگر بالوازم تحصیل خوب مخصوصا کتابچه های‌بی‌نظیر بنگاه بنفشه (آخر امیریه) کار کنند قطعا درآخر سال رفوزه نخواهند شد .

آ_۱۹۹۴۳

آگهی سازمان اتکا

فروشگاههای سازمان در تمام کشور برای تنظیم بیلان فروش شهریور ماه روز پنجشنبه سی ویکم شهریورماه فروش نخواهد کرد از مراجعین محترم خواهشمند است احتیاجات خود را قبلا خریداری فرمایند

مدیر عامل سازمان ـ سرلشگر صنیعی

۱_۲ آ_۲۲۹۳٤

از شهر ری

جناب آقای حاج مهدی اسکندری

رهبر محبوب جمعیت خوشیهای زنجان حصول سلامتی وبازگشت جنابعالی به میهن عزیز آرزوی عموم خصوصا اینجانبان که مقیم شهر ری وهمیشه در صحن مطهر حضرت عبدالعظیم برای سلامتی آنجناب دعا گوبوده‌ایم اینك موقع را مغتنم شمرده تبریکات صمیمانه خود را تقدیم واز درگاه خداوند موفقیت شما را در راه خدمت به شاهنشاه و میهن عزیز آرزومندیم جمعیت خوشیهای زنجان مقیم شهر ری

آقاجان کاظمی ـ قاسم کاظمی ـ رضا کرمی ـ ولی‌اله‌میرزاجانی غریب علی سلطانی ـ حمدالله نورمحمدی

آ_۲۰۵۱۵

ساعات کار بانك ایران و غرب

از اول مهر ماه ۱۳۳۹ تا اطلاع ثانوی ساعات کار باجه ها ودوائر بانك ایران و غرب بقرار زیر خواهد بود :

دوایر بانك از ۸ صبح تا ساعت ۱٤

باجه ها از ۸½ صبح تا ساعت ۱۳

پنجشنبه ها :

دوائر بانك از ۸ صبح تا ساعت ۱۳

باجه ها از ۸½ صبح تا ساعت ۱۲

آ_۲۳۰٦۸ بانك ایران و غرب

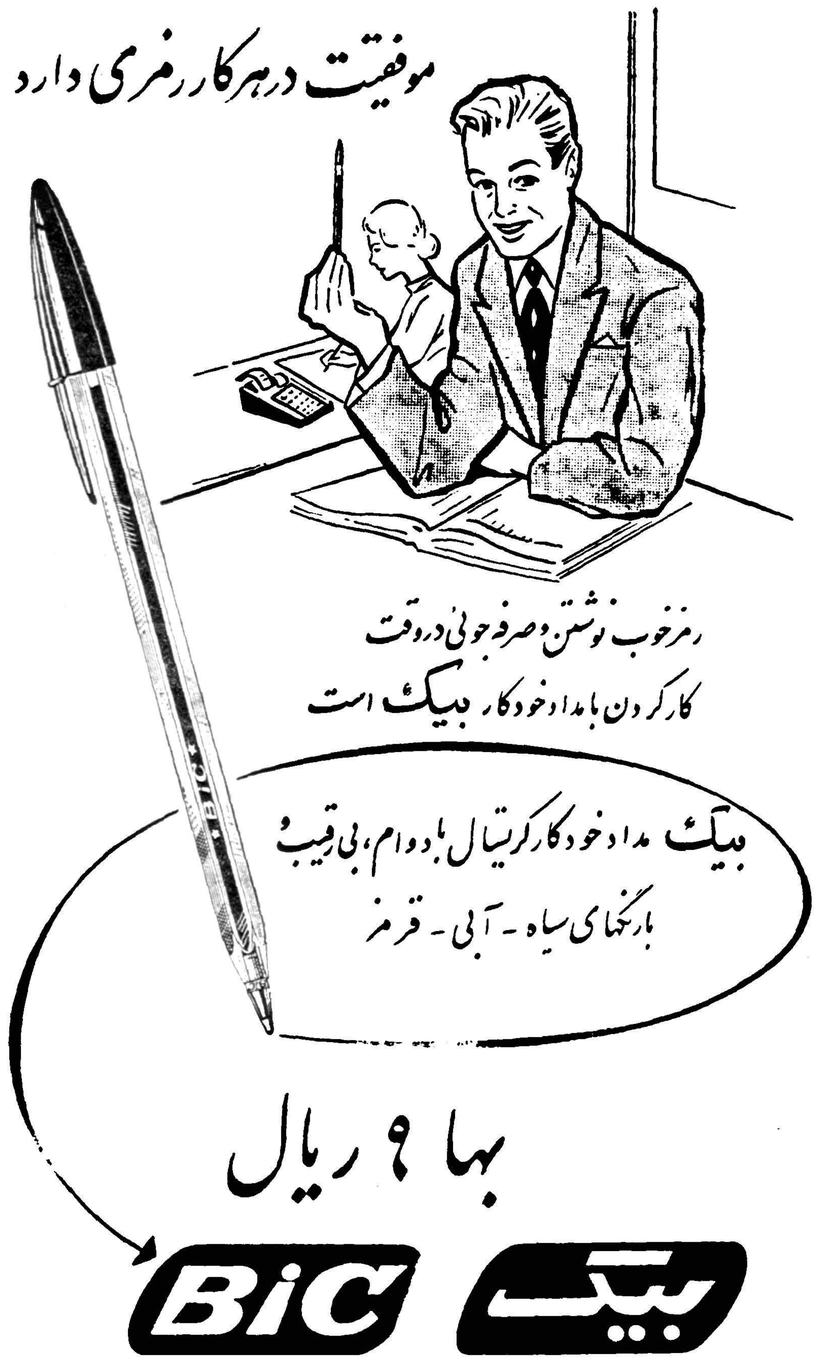

از روز دو شنبه‌در سینما مسلما فیلمی که سینمای آمریکا در مقابل آن سر تعظیم فرود می آورد

چارلی میشل استروکف

(سینماسکوپ ـ رنگی)

اقتباس‌از کتاب معروف ژون ورن

باشرکت گوردیو کنز سیلواکوشینا

انتقاد

از : ا. فرزانه

دوهزار نفر مسموم

دسته گلی که یك بستنی فروش رشتی هفته گذشته به آب داد وتقریبا دو هزار نفر را تا آستانه مرك ،پیش برد و دو نفر را هم روانه کورستان نمود ، زنك خطر را ـنمیدانم برای چندمین بار ـتنها در همین یك زمینه بصدا در آورد و راستی فاجعه‌ای بسیار تکان دهنده بود . چون تاکنون باوجود آنهمه تقلبات غذائی ، سابقه نداشت در فاصله یکی دو ساعت فقط بعلت مقداری بستنی فاسد ، بیش از دو هزار نفر دچار مسمومیت شوند .

معذلك هنوز معلوم نیست این حادثه که رشت را شب چهار شنبه گذشته بصورت‌ـشهروحشت‌ـدرآورده بود با دست مقتدر قانون ، مایه عبرت دیگران خواهد گردید یا آنکه صدای این زنك خطر هم مانند خروش امواج دریا که هر چه بساحل نزدیکتر شود آرامتر میگردد اندك اندك کمتر شده‌از میان خواهد رفت .

مگر در این سالهای گذشته ، مسمومیت غذائی از بستنی فاسد یا مواد دیگر که مردم را نگران ساخت منحصر بیك یادو مورد بود ؟ کدام یك از آن حوادث و تقلبات غذائی موجب عبرت دیگران شد که نظائر آن تکرار نگردد .

آن شب ، شهر زیبا و فرح انگیز رشت غرق شادمانی بود چون افتتاح پارك شهر که آرزوی دیرین مردم بود در باغ معروف بباغ ـمحتشم ـ طی تشریفات با شکوهی انجام میگردید . رادیو گیلان برنامه جشن را پخش میکرد . بهر یك از مدعوین‌اجازه داده شده بود خانواده خود را دراین جشن عمومی‌شهرهمراه‌بیاورند .حتی‌ازبندر‌ـ پهلوی هم جمع کثیری برشت آمده بودند .

پس از نطقهای تشریفاتی نوبت پذیرائی رسید . اما هنوز عده‌ای از مدعوین درپارك بودند که‌اثرمسمومیت در آنها ظاهر گردید تعداد مسمومین لحظه بلحظه رو بافزایش میگذاشت. علایم مسموم شدن غذائی در طبقات مختلف از کودکان پرورشگاه گرفته‌تا فرماندار و بعضی روسای ادارات و افسران انتظامی نمایان شد و معلوم گردید مسمومیت ، دسته جمعی و خطرناك است .

خوشبختانه اول شب بود و با فعالیت صمیمانه پزشکان و داروخانه ها که آن شب تا صبح مشغول کار بودند و تشریك مساعی پزشکان ارتش و قوای انتظامی موفق شدند جلو خطر را گرفته مسمومین رامعالجه کنند . با وجود آنهمه تلاش و کوشش باز هم تا آنجا که معلوم شده است این بستنی فاسد دو قربانی داشت . دو کودك معصوم . دو غنچه‌نوشکفته بوستان آفرینش .

حسین اصلی ، بستنی فروش که تهیه بستنی را بعهده گرفته بودتحت تعقیب قرار گرفت . علت ، بطوری که گفته میشد آن بود که بستنی از روز قبل تهیه شده و بر اثر گرم‌شدن ودو باره منجمد گشتن فاسد گردیده ولی عده‌ای که خود را مطلع تر می دانستند عقیده داشتند احتمالا شیر خشك در تهیه بستنی بکار رفته که کهنه و فاسد بوده است .

اگر در این چند سال که آنهمه‌مواد غذائی فاسد و تقلبی چه در تهران چه در شهرستانها کشف شد دست توانای قانون طوری بر سر مرتکبین تقلب فرود آمده بود که زهر چشم‌از دیگران میگرفت یك نفر بستنی‌فروش هرگز تا این درجه بی اعتنا وگستاخ نبود که بخاطر چند تومان با جان دو هزار نفر بازی‌کند باافزائی گل اخرا بجای سماق بخورد صد ها هزار نفر مردم پایتخت بدهند .

راست است هیچ کس حق ندارد در کار دستگاه قضائی دخالت نماید ولی تذکر مصالح حیاتی جامعه درراس وظایف مطبوعات است .

ای کاش آنها که قدرت قانون را دردست دارند خویشان را بجای آن مسمومین میگذاشتند و کاری میکردند اینگونه بی اعتنائی بجان مردم و تندرستی مردم ، از میان برود وریشه کن گردد . با وجود اینهمه قوانین که دست قضات را بازگذاشته است حصول این آرزوی‌بزرك حیاتی ،چندان دشوار نیست . خصوصا که اکثریت قریب باتفاق قضات ما افرادی‌شریف و منزه و صالح میباشند .

همین چند روز پیش بود زنی سی‌و پنج ساله که باداشتن شوهر با مردی روابط عاشقانه داشته برای آنکه بتواند آزادانه و همیشه درکنار آن مرد باشد شوهر خودش را با زدن سنك بزرگی بفرق او کشته بود ودر دادگاه جنائی فقط بسه سال زندان محکوم گردید .

خود مجرمین که در زندانها بسر میبرند اعتراف دارند کم بودن مجازات و بقول آنها نرخ ارزان مجازات است که موجب تجری دیگران بر ارتکاب جنایت میشود .ولی امیدواریم‌حادثه رشت در ریشه کن ساختن تقلبات غذائی تاثیر محسوس داشته باشد.

کفتگوی مردم

رعایت نزاکت

آقای‌محمدجعفر مظفریان‌مینویسددرئیس خط ۱۵ شرکت واحد اتوبوسرانی در مقابل اعتراض مسافرینی که مقابل چشمشان چندین اتوبوس ایستاده. وآنهانیزدر صف طولانی‌منتظر مانده‌اند باکلمات زننده ورکیك جواب میدهد شایسته است شرکت بروسای خط تذکر دهد بامسافرین خسته به‌نزاکت وادب رفتار کنند .

رونوشت شناسنامه

آقای‌جواد سراج‌انصاری‌مینویسد چند روز پیش که برای گرفتن رونوشت شناسنامه به بخش آمار مراجعه کردم متصدی مربوطه با دادن رسید صدور رو نوشت را به سه روز بعد موکول نمود وانجام کار کلیه ارباب رجوع‌از سه تا پنجروز معوق‌میماند خوبست اداره آمار ترتیبی اتخاذ کند که‌گرفتن رونوشت شناسنامه که بیش از دو دقیقه وقت لازم ندارد اینقدر تاخیر نداشته باشد .

سپرده خروج ازکشور

آقای رحیم‌کریمیان مینویسداخذ پنجاه هزارریال سپرده‌ازمسافرینی‌که بخارج کشور میروند اعم از کسانیکه جهت مداوایا تحصیل ویا انجام فرایض دینی وزیارت‌اماکن مقدسه قصدخروج دارند خلاف مصلحت عمومی میباشدو شایسته است در اینمورد تجدید نظر بعمل آید .

ارزیابی و سنجش

آقای مهندس عطاءاله‌معتدل برای شناساندن پیشرفتهای حاصله اخیر پیشنهاد مینماید اداره مستقل‌ومجهزی بنام‌ارزیابی‌وسنجش تشکیل گرددتا کارهای انجام شده را مشخص‌نموده نحوه اجرای آنرا بدستگاههای نظیر توصیه نمایدومقایسه‌وضع‌گذشته‌وحال همیشه توسط این دستگاه بعمل آید .

خط ۳۳

آقای جواد سراج انصاری مینویسددر مسیر خط ۳۳سابقا نزدیك سه راه بوذرجمهری ایستگاهی وجود‌داشت‌که اخیراکندم شده ورانندگان از حسن‌آباد تا فرهنك که بیش ازیك کیلو متر است‌ایستگاهی‌نمیشناسند درصورتیکه در همین مسیر خط ۲۵ دوایستگاه در شیخ‌هادی وکربلائی عباسعلی دارد خوبست برای رفاه مسافرین خط ۳۳ در ایستگاه سابق مسافر سوار و پیاده بنمانند .

از اینجا و آنجا

پل یك پایه ای

آلمانها ساختمان دومین پل یك پایه‌ای روی‌رود باعظمت و پهناور ـ راین ـ راشروع کردند . این پل هم که در حدود ششصد و چهل متردرازی دارد فقط روی یك پایه تکیه کرده وطرفین آن متصل بزمین نیست .روی پل ، برج مرتفعی ساخته شده که رستوران دو طبقه‌ای دارد. آلمانها پل را عمدا باین طرز ساخته‌اند که‌معرف عظمت صنعتی آنها در دوران تازه باشد .

سفر بماه بدون زن

گالوپ ،موسسه معروف آمارگیری آمریکا ، در این‌اواخر پرسشنامه‌هائی میان مردان آمریکائی‌پخش کرد که در آن پرسیده بود :وقتی مسافرت از کره زمین بکره‌ماه‌عملی شود‌وسکونت در ماه امکان پذیر گردد آیا صلاح‌در این‌است‌مردها‌بتنهائی بکره‌ماه بروند یا آنکه همسران خودشان را نیز با خودشان ببرند :

میدانید جواب ها چه بود ! صدی هفتاد و چهار از جواب دهندگان گفته بودند بگذارید ما مردها ولو اینکه‌هزار کونه‌خطر درراه باشد تنها ومجردعازم کره ماه شویم‌ومدتی‌ازتسلط خانمهای خودمان آزاد بمانیم .

خانمها نیز اگر مرد میدان هستندو خطر این سفر را استقبال میکنند خودشان دسته جمعی‌عازم‌کره‌ماه‌شوند. در ماه دو شهر جداگانه احداث گردد یکی برای مردهایکی مخصوص‌بانوان.

خیرات دزدی

رئیس زندان مرکزی سمیشیگان ـ آمریکاطی یك‌آگهی درجراید ازافراد نیکوکار تقاضا کرد تعدادی پتو و لباس پشمی برای استفاده زندانیان بی‌بضاعت و ـبی ملاقات ـهدیه کنند .

دو روز بعد مقداری لباس ضخیم وبیست وسه عدد پتو بزندان‌فرستاده شد نامه بی امضائی هم رسید که نوشته بودند : این هدایارا بیادشب های خیلی سردی که در زندان‌شما بسربردیم بحضورتان میفرستیم .ما پنج نفر از زندانیان سابق‌هستیم .

هنوز یك هفته نگذشته بود معلوم شد کلیه آن لباسها و پتوها دزدی بوده ازجمله آنها سه پتو ومقداری لباس را فرستندگان ـنیکو کار از منزل رئیس همان زندان سرقت کرده بودند .

آیزنهاور شوهر چهارم

این سومین دفعه در مدت چهارسال است که بصورت رفراندوم از دختران آمریکائی پرسیده شد : اگر میسر بود همسر یکی‌از رجال مشهور امریکا شوید کدام یك را انتخاب میکردید :

اتفاقا بازهم جواب با دفعات سابق چندان تفاوت نداشت .

رکفلر ، نفرسوم،ایزنهاور درمرتبه چهارم وـالویس‌پریسلی ـ قهرمان راك اندرول نفر پنجم بود .

معلوم شد آیزنهاور با آنکه‌سنش زیاد است گذشته از مقامی که دارد بعلت لبخند دائمی و قیافه سمپاتیکش هنوزمیان‌دختران بیست ساله‌امریکائی سوکسه سابق‌خودرا حفظ کرده‌است.

تخم‌مرغ مجانی

یك کامیون باربری اخیرا در نزدیك ـهامبورك ـآلمان بدرختی تصادم نمود بس از چند دفعه معلق زدن واژگون شد و کلیه محمولات کامیون که عبارت از چهل وچهار هزار و ششصد عدد تخم‌مرغ تازه بود نقش زمین گردید و چون صاحب تخم‌ها برای صرفه جوئی در صندوقها را نبسته بود براثر تصادم شدید،تمام تخم مرغ ها شکست و یك توده انبوه زرده و سفیده تخم مرغ‌روی‌زمین صاف بوجود آمد .

کشاورزان و سایر ساکنین اطراف هر چه کاسه‌وکوزه داشتند برداشتند وبمحل تصادم بردند واز زرده وسفیده تخم مرغهای شکسته پرکردند.

تا پنج شش روز بهرخانه‌ای در آن حدود میرفتید غذا فراوان و سبیل‌بود ولی تخم مرغ و فقط تخم مرغ .

دکتر گل‌سرخی

از مسافرت امریکا مراجعت و مانند سابق در مطب خود شروع بکار کرد .

آگهی خرید میله و شبکه فولادی

سازمان آب تهران خرید در حدود ۳٫۸۰۰ تن‌میله و شبکه‌فولادی مورد احتیاج خود را طبق شرایطو مشخصات مربوطه بمناقصه‌میگذارد.

داوطلبان شرکت در مناقصه میتوانند دفترچه شرائط عمومی و مشخصات وجدول مقادیر مربوطه رادر مقابل پرداخت ۲۰۰۰ ریال از دفترادارهٔ فنی واقع‌در انتهای خیابان سهیل ـ شرق جلالیه لغایت تا تاریخ ۵مهرماه ۱۳۳۹ دریافت دارند.

۱ـ۲ آ۔۲۳۱۲۴ سازمان آب تهران

آگهی تجدید مناقصه

وزارت صنایع و معادن تهیه غذای شبانه روزی کار آموزان مرکز تعلیمات حرفه‌ای کرجزا برطبق برك مشخصات موجود در اداره کل تعلیمات حرفه‌ای واقع در خیابان ارك کاخ‌وزارت صنایع و معادن از اول مهرماه تاپایان اسفندماه ۳۹بمناقصه میگذارد شرکت کنندگان میتوانند بااخذ برك‌مشخصا تو سپردن مبلغ پنجاه هزار ریال بصندوق اداره کل حسابداری یا ضمانتنامه بانکی بمبلغ مزبور بسر رسید سی و یکم فروردین ماه ۱۳۴۰ پیشنهادات خودرا تاساعت ۱۰ صبح روز دوشنبه بیست‌و هشتم شهریور ماه‌سی ونه باداره کل دفتر وزارت صنایع ومعادن تسلیم‌نمایند پیشنهادات واصله در ساعت یازده‌همانروز با حضور کمیسیونی بازو قرائت خواهد شد حضور پیشنهاد دهندگان در جلسه مناقصه آزاد وزوارت صنایع و معادن درردیاقبول یك یا کلیه پیشنهادات مختار خواهد بود. در صورتیکه برنده مناقصه بنحوی از انحاء از امضای قرارداد استنکاف نماید سپرده او بنفع دولت ضبط خواهد شد بهپیشنهادات مشروط و مبهم وفاقد سپرده بهیچوجه ترتیب اثر داده نخواهد شد.

از طرف وزیر صنایع و معادن

۱ـ ۳ آ۔۲۳۰۶۰

مزده (توجه) مزده

قابل توجه پیمانکاران کارخانجات چوب بری نجاران

فروشگاه چوب کویتی در خرمشهر انواع و اقسام چوب تمیز وسفید خارجی را وارد نموده و به قیمت مناسب در دسترس مشتریان محترم قرار داده است تا یکمرتبه مراجعه مشتری دائمی ما خواهید بود.

نشانی ـ خرمشهر خیابان میلانیان ساختمان زبیدی فروشگاه چوب کویتی کاشی ۱۳۳ تلفن ۲۹۷۳ ۱ـ٤. آ۔۲۰۳٤۵

بتونیر میلارز

(قابل اطمینان ـ باسابقه بیست ساله درایران)

از ۱۰۰ تا ۸۰۰ لیتر

موجود تهران

شرکت سهامی نهروپ ـ میدان فردوسی

تلفن ٤۲۲۸۳

۱ـ۱۰ آ۔۲۱۰۳٤

هنرستان موسیقی ملی

وابسته به‌اداره‌کل هنرهای زیبای‌کشور

برای کلاس اول متوسطه داوطلب پسر ودختر می پذیرد .

داوطلبان باید دارای گواهینامه شش ساله ابتدائی بوده واستعداد موسیقی داشته باشند . دوره هنرستان جمعا شش سال است . برنامه سه سال اول متوسطه از لحاظ دروس عمومی مانند سایر دبیرستان ها است . بعلاوه دروس علمی و عملی موسیقی نیز تدریس میشود دوره دوم متوسطه هنرستان دارای برنامه اختصاصی می باشد .

ارزش گواهی نامه متوسطه کل هنرستان از لحاظ استخدامی ونظام وظیفه مانند گواهینامه کل سایر دبیرستان ها است فارغ التحصیل های هنرستان می توانند ماپایه یك آموزگاری بهسمت هنر آموز سرود موسیقی استخدام شده و تا پایه ۱۰ آموزگاری ارتقاء یابند .

دفتر هنرستان تا ۱۹ شهریور ماه روز های دوشنبه صبح و از پانزدهم شهریور به بعد همه روزه صبحها برای ثبت نام باز است .

نشانی : خیابان شاه ـ بیست متری دوم ـ چهار راه سنزوار ـ هنرستان موسیقی ملی . ۱ـ۸ آ۔۲۲۸۳۰

جدول

کلمات متقاطع

شماره ۱۶۱۶

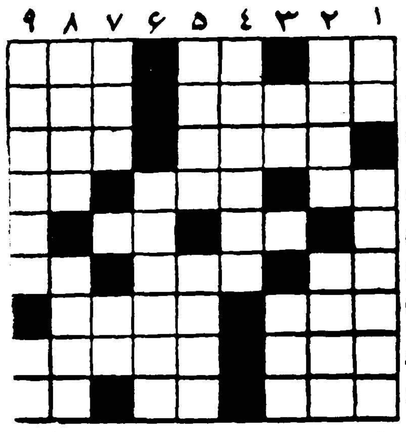

افقی ۱ ـ اساس گیاهـ نه بسیار است و نه کم‌کافی است ـ غلاف دیده ۲ـ خانه های قدیمی‌تا بخواهیدداشتـ گاهی پس هم میشود ۳ ـ زننده و توهین آمیز ـ آتشی که میوه‌بستان نیز تواند بود ٤ ـ آخر و پایان ـ کمیاب است ـ راه بی انتها ۵ـ بعضی اوقات به قضا در میدهند و تسلیم می‌شوند ـ از عناصر شیمیائی ٦ـ در جامش جهان نمایان بود ـ زیبائی دلبران عهد عتیق از سرمیربود ـ از کمپانیهای نفتی ۷ـ از انواع حرف ـ غالبا به سراغ خفته سردل سنگین می‌آید ۸ـ مانند ـ شریك ۹ـ از چیزهائی که غالبا سودی ندارد ـ قلب مقلوب ـ از این راه بروید کوتاهتر است .

عمودی : ۱ـ روزگاری در کنار شطبا کشف عقد محبت‌بسته بود ـ بیان کننده ۲ـ بعلت تاخیر جوابش شاعر از حیات سیر شده بود ـ کاری جز فساد نمیداد ۳ـ از پرندگان پرعشوه و ناز و طناز ـ از تمام بظاهر چیزی کم دارد نه در معنی ٤ـ آقازاده‌لوس یکی یکدانه اینجوری از آب درمی‌آید ۵ـ از کوههای ایران‌ـ مزاحم ٦ـ خنده‌ای که هم تمسخر آمیز میتواند باشد و هم فریب دهنده ۷ـ گسترده ـ یك خط بالای سی و هفت درجه ۸ـ از رودخانه های فرانسه ـ مردان بیشتر میروند اما غالبا بجای زدن آن‌نفس میزنند ! ۹ـ از تازه ترین انواع هواپیما ـ آفرین کمان‌نشین .

حل جدول شماره ۱۶۱۵

افقی : قلمتراش ۲ـ حنا ـ سنك ۳ـ ناتو ـ شق ٤ـنقاش‌ـ گاو ۵ـ کخ ـ مود ـ هل ٦ـ هوو ـخروس ۷ـ رر ـ میوه ۸ـ گهر ـ شنا ۹ـ ارزیابی .

عمودی : ۱ـ لحن ـکهربا ۲ـ نانخور ۳ـ قاتق ـ گز ٤ـ وام ـ سهی ۵ـ مس ـ شوخ ـ را ٦ـ تنك ـ درم ۷ـ رك ـ ویشی ۸ـ شاهسون ۹ـ شاقول ـ هان .

هنرستان‌عالی هنرهای‌تزئینی

درسال تحصیلی ٤۰ـ۳۹ برای‌کلاس اول دوره‌مشترك هنرجو میپذیرد .

فارغ‌التحصیلان هنرستانهای هنرهای زیبا (تهران و شهرستانها) جهت ثبت نام وکسب اطلاعات بیشترهمه روزه ازساعت ۸ تا ۱۲ صبح از روزیکشنبه ۲۷ شهریور ماه جاری درخیابان شمیران زیر سینما مولن‌روژ ،کوچه گوهر بدفتر هنرستانعالی هنرهای تزئینی مراجعه نمایند

اداره آموزش وهنرهای‌ملی هنرهای‌زیبای‌کشور

۱ـ۱۰ آ۔ ۲۲۷۹۰

بانک سپه

باافتتاح حساب سود بخش در

آتیه فرزندان خودرا تامین و از جوائز آن برخوردار شوید

بانك سپه بمنظور تشویق دارندگان حسابهای سود بخش در سال جاری درحدود یکهزار جایزه

جمعا بمبلغ دومیلیون و پانصد هزار (۲۵۰۰۰۰۰) ریال

بطریق‌قرعه‌کشی بین دارندگان‌حسابهای سودبخش بشرح زیر تقسیم میکند :

یك جائزه ممتاز	۵۰۰۰۰۰	(پانصدهزار) ریال
۳ جائزه	۱۰۰۰۰۰	(یکصدهزار) ریالی
۲۵ جائزه	۱۰۰۰۰	(ده‌هزار)ریالی
۹۰۰ جائزه	۵۰۰ تا ۱۰۰۰۰	ریالی

کلیه حسابهای سودبخش که تاپایان شهریور سال جاری افتتاح شوند طبق مقررات بانك درقرعه‌کشی شرکت داده میشوند

اگر تابحال حساب‌سودبخش نداشته‌اید برای بازکردن آن فورا اقدام‌کنید

وعلاوه بر استفاده ازبهره قابل توجه

از جوائز آن نیز استفاده نمائید

باجه‌های حساب‌سودبخش درتمام روزصبح وعصراداری برای افتتاح حساب سودبخش باز میباشد

نشانی: اداره مرکزی ـ میدان سپه شعبه بازار ـ سرای امید (جلو مسجد شاه) شعبه سبزه میدان ـ بازار کفاشها (سرای بوعلی)

بانك سپه

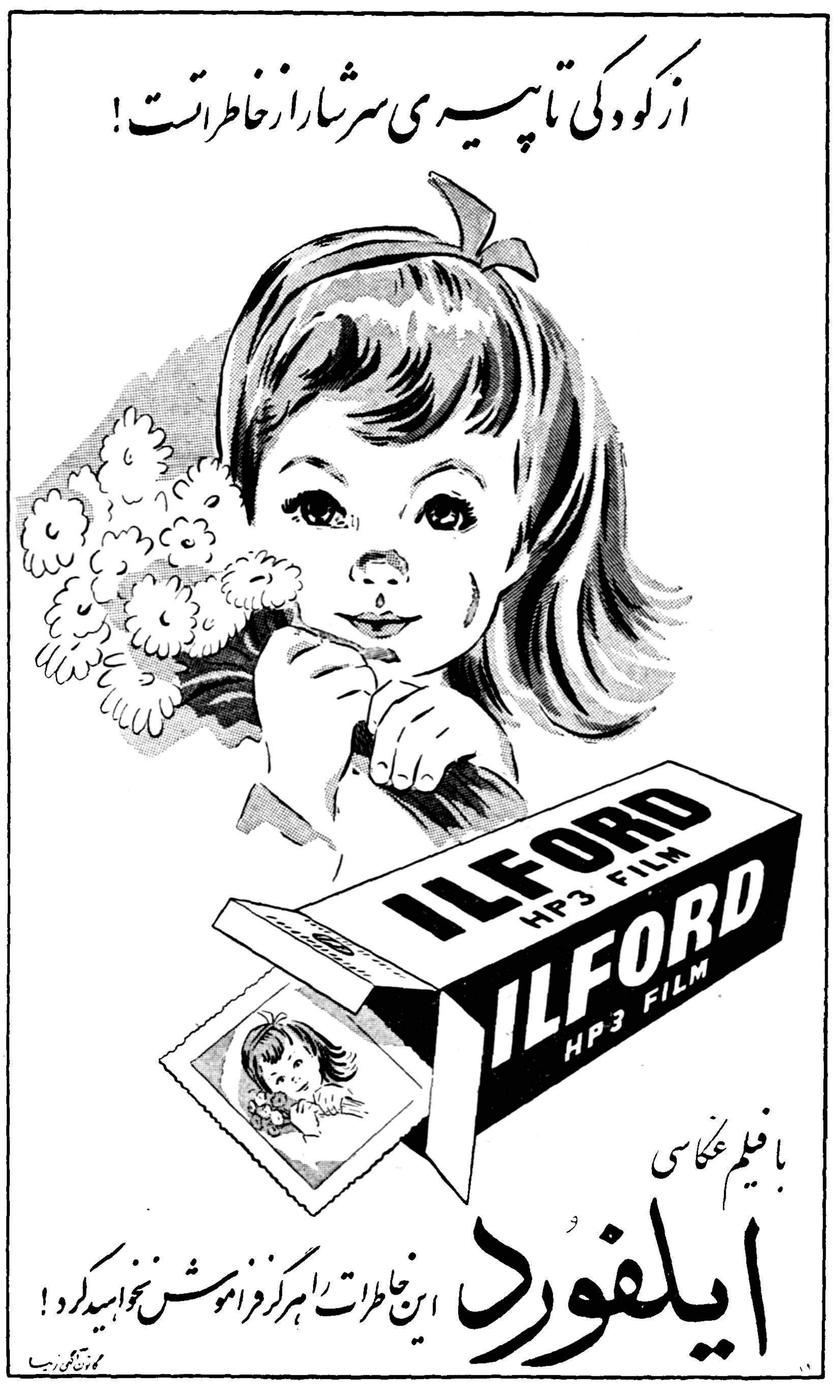

۱ـ ۲۳۰۷۲

اطلاعات اقتصادی

کارخانجات و صادر کنندگان

هفته گذشته وزیر دارائی اعلام داشت که دو میلیارد ریال از بدهی‌خودرا ببانک‌ملی‌پرداخت خواهد کرد و این مبلغ را بانک صرف تعهدات صنعتی و کشاورزی خواهد نمود .

عمل دولت در کاهش هزینه‌های مستمر وپرداخت این مبلغ بانک ملی واقعا قابل تقدیر است زیرا این دو میلیارد ریال هنگامیکه در اختیار بانک گذارده شد بر اعتبارات میافزاید . در اینصورت افزایش اعتبارات در سال جاری با در نظر گرفتن سه میلیارد ریالی‌که بانکملی دراختیارمردم‌خواهدگذاشت ۵میلیارد ریال خواهدبود .

ولی چون سرعت افزایش اعتبارات در سالهای اخیر بمیزان ۱۵ تا ۱۸در صد حجم پول در گردش و سپرده‌ها بوده ، در سال جاری نمی‌توان کمتراز۱۰در صد یابین ۷تا۸ میلیارد ریال اعتبارات راافزایش دادزیرادر غیراینصورت‌دشواریهای بسیاری ایجاد خواهد کرد .

عده‌ای از صاحبان صنایع و صادر کنندگان بما مراجعه نموده و مخاطراتی که ممکن است درنتیجه‌محدودیتهای اعتباری‌با آن مواجه شوند بما گوشزد کرده‌اند .

شك نیست که صرفه جوئی دولت کمك بزرگی بگشایش کار سرمایه گذاران و صاحبان صنایع و بازرگانان میکند ولی این میزان کمك کافی نیست و بین ۲ تا ۳ میلیارد ریال دیگر لازم است که حداقل افزایش اعتبارات رابه۸میلیاردریال برساند .

واما دلیل عدم کفایت این مبلغ روشن است . کارخانجاتی که در ظرف سه سال اخیر با کمك دولت تاسیس شده هم‌اکنون جهت تهیه سرمایه درگردش سخت در مضیقه‌اند . اگر پول کافی باین کارخانجات نرسد صنایع نو بنیاد با شکستی مواجه خواهند شد که اثرات مادی و روحی آن به‌آسانی جبران پذیرنیست و دولت که خودرا حافظ وحامی این صنایع میداند وواقعا میخواهد مردم بسرمایه‌گذاری تشویق شوند بهتر است که حتی الامکان بکمك آنها بشتابد .

درست است که برخی از صاحبان صنایع نوبنیاد در ابتداء از روی حساب کار نکرده‌اند و بر آورد صحیحی از هزینه‌های ثابت و جاری یك دستگاه صنعتی ننموده‌اند ولی این اشتباهات برای مردم هر کشوری که تازه وارد مرحله صنعتی شدن میشوند و سابقه آنرا نداشته‌اند پیش می‌آید بهر جهت دولت جدیدباحسن‌نیتی که دربرنامه تثبیت اقتصادی از خود نشان داده‌وعلاقه‌ای‌که بتوسعه صنایع دارد باید اقداماتی بعمل آورد تا اشتباهات این عده جبران شود و در آینده نیز از تکرار اشتباهات سرمایه‌گذاران جلوگیری‌بعمل‌آید .

علاوه بر صاحبان صنایع کنونی دو دسته دیگراحتیاج باعتبارات بیشتری دارند یکی افرادی که می‌خواهند سرمایه‌گذاری جدید کنند. اگر دولت بخواهد رشد صنعتی بسرعت سالهای اخیر پیش رود چاره‌ای جزآن نیست که بافرادی که می‌خواهند وارد کارهای صنعتی شوند کمافی‌السابق کمك کند والا ایجاد صنایع تازه بسیاردشوار میشود .

وبالاخره صادر کنندگان هستند که هم‌اکنون احتیاج بپول بیشتری دارند زیرا اکنون فصل صادرات است و ما که در حال حاضر گرفتار مضیقه ارزی هستیم باید کاری کنیم که بصادر کنندگان حتی‌الامکان کمك‌شود تا آنها بتوانند ارزبیشتری عایدکشورسازند .

دولت حاضر تاکنون شهامت و فداکاری خاصی بمنظور تثبیت اوضاع اقتصادی از خود نشان داده است ولی هر برنامه تثبیت‌اقتصادی باید دو خاصیت داشته باشد یکی آنکه وضع مالی و ارزی دولت را تحکیم و تثبیت کند و دیگر اینکه وضع مالی بازرگانان و صاحبان صنایع‌را که‌ارکان تولیدو خدمات‌کشور هستند بالمآل سازد زیرا هیچ یك از این دو به تنهائی مسئله را حل نمی‌کنندو این صورت برای تثبیت وضع مالی دسته اخیر نیز باید فکری کرد .

اگر سیستم بانکی بیش از ۴ میلیارد ریال اعتبارات را افزایش دهد بتورم کمك کرده است در این صورت تنها راه کار اینست که دولت از صرفه‌جوئی در هزینه های مستمر خود بجای دو میلیارد ریال‌در حدود چهار میلیارد ریال در اختیار بانك ملی گذارد تابمصرف اعتبارات مفید برسد .

تنها در نتیجه چنین عملی است که جریان اقتصادی کشور در سال جاری از مخاطره مصون خواهد ماند .

دکتر مصطفی علم

امروز در محافل مالی پیش بینی شد علاوه بر دومیلیارد ریال

دولت قسمت‌دیگری‌ازبدهی‌خودرا ببانك میپردازد

دو میلیارد ریال همان پولی است که‌ازمردم بصورت مالیات جمع آوری شد

پولی که بصورت اعتبارات صنعتی و کشاورزی داده میشود خواهی نخواهی ببازار کشیده خواهد شد

بالاخره بانك ملی محل خرج دو میلیارد ریال پولی را که قرار است از دولت بگیرد معلوم کرد . عده‌ای انتظار داشتند که این پول‌به اعتبارات بازرگانی تخصیص داده شود . زیرا این دسته معتقد بودند که از این پول باید ببازرگانان کمك کرد تا کمی از فشار های اخیر کاسته شود اما بانك ملی بعلل منطقی این کار را نکرد . وقتی دو میلیارد ریال تعهدات صنعتی و کشاورزی وجود داردمسلما امکان دادن اعتبار بازرگانی وجود نخواهد داشت .

اما بانك معتقد است که این پول در وضع بازار موثر است زیرا اعتبارات صنعتی و کشاورزی دوباره بهر کس داده شود پولش بجریان بازار کشانده میشودو یکی‌از مشکلات بازار که کم پولی است تقریباجبران میگردد . دو میلیارد ریال همان پولی است‌که چندی قبل‌بابت‌مالیات جمع آوری شددر حقیقت ازموجودی پول در گردش بازار بیرون کشیده شد اکنون از راه دیگر بهمان مجرا باز میگردد .

بانك ملی یادولت هرقدر بتوانند ازاین راه یعنی از درآمد عمومی‌پول جدیدی بدست‌آورند میتوانند دوباره بمصرف اعتبارات عمومی برسانند در محافل مالی دولت پیش بینی میشود که وزارت دارائی ممکن است بادرآمد زیادی که دارد مقداری دیگر از قرض دولت ببانك ملی را پرداخت کند میزان پولی که وزارت دارائی ممکن است پرداخت کندهنوز روشن‌نیست ولی آنرا بین ۵۰۰ تا ۷۰۰ میلیون ریال حدس میزنند این درآمد اضافی که بابت قرض ببانك ملی داده می شود دوباره در دسترس مردم برای کارهای صنعتی و کشاورزی وحتی بازرگانی‌قرار خواهد گرفت چون‌دولت وبانك ملی سیاست خاصی را قبول کرده اند وآن اینست که یك دینار نباید براعتبارات فعلی افزوده شود مگر آنکه وجه‌آن ازدرآمد عمومی‌تامین شود .

وضع مالی یک تاجر قماش متزلزل‌شده

میزان تعهدات ۱۵۰ تا ۲۰۰ میلیون ریال حدس‌زده میشود

بعضی کشور ها با استفاده از امکانات خود جنس را ارزانتر از قیمت تمام‌شده در بازار ایران عرضه میکنند

بازار تهران از چند روز قبل دچار تزلزل مالی یکی از تجار بزرك دررشته قماش نخی می‌باشد .

میزان آن هنوز بدرستی روشن نیست و بین ۱۵۰تا ۲۰۰ میلیون ریال حدس زده میشود .

امیدواری زیادی وجوددارد که‌بتوان وضع تاجر مزبور را سر وسامان داد زیرا املاك و ثروت خارج از سرمایه در گردش او تعدیلی در وضع بدهی های او بوجود می‌آورد . اما تزلزل و کسری پرداخت کمی بیش‌ازاین‌تضمین هااست .

دررشته قماش نخی وضع چندان رضایت بخش نیست .

موجودی جنس کارخانه‌های داخلی زیاد و فروش آن نسبت بتولیدبسیار کم است تاجری که وضعش‌متزلزل شده‌در رشته قماش نخی داخلی‌فعالیت داشت یکی از صاحبان کارخانه های نساجی در مورد وضع فروش فرآورده های‌نساجی داخلی اظهار میداشت ما با رقابت مشروع و نامشروع خارجی‌مواجه هستیم و بعضی از کشور ها بااستفاده از امکانات جنس خود را پائین تر از قیمت تمام شده در بازار ایران می‌فروشند .از طرف دیگر باوجود زیادی جنس داخلی باز ورود جنس خارجی آزاد می‌باشد و حتی سودبازرگانی که یکنوع حمایت از صنایع داخلی تلقی میشود برای آن معلوم نشده است .

بهای مسکوکات

معاملات مسکوك در هفته گذشته فعالیت عادی داشته‌و نرخها تقریبا ثابت ماند.

نرخ انواع‌مختلف‌مسکوکات تاآخر وقت روز پنجشنبه گذشته بقرار ذیل بود :

پهلوی ۷۰۸ ریال ـ نیم پهلوی ۳۶۰ ریال ـ ربع‌پهلوی ۱۸۴ ریال ـ زرزقدیم ۷۶۰ ریال ـ زرزجدید ۷۷۰ ریال ـ لیره عثمانی قدیم ۶۵۰ ریال لیره عثمانی جدید ۶۹۰ ریال ـ ۱۵مناتی ۱۴۰۰ ریال ـ ده مناتی ۱۰۴۰ ریال ـ ۵مناتی ۴۱۵ ریال ـ بیست دلاری ۳۳۲۰ ریال ـ دلار بلژیکی ۳۶۵۰ ریال ـ شمش طلا مثقالی ۴۳۳ ریال ـ نقره قدیم ۱۰۱ ریال ـ نقره‌جدید ۳۲ ریال .

بهای ارز

طی هفته گذشته روی ارزدر بازار آزاد تاآخروقت‌روز پنجشنبه بقرار زیر بود .

معاملات نسبتا قابل توجهی صورت گرفت ولی‌نرخ های انواع ارز چندان تغییری نداشت .

بهای انواع ارز در بازار آزاد تاآخروقت‌روز پنجشنبه بقرار زیر بود .

دولارنقد ۸۳ ریال ـ حواله ۸۱٫۵ ریال ـ تلگرافی ۸۱ ریال ـ پستی ۸۱ ریال ـ پوند نقد ۲۳۵ ریال ـ حواله تلگرافی ۲۲۸ ریال ـ پستی ۲۲۷ ریال ـ مارك‌نقد ۳۰ ریال ـ حواله ۱۹٫۴۰ ریال ـ فرانك فرانسه‌نقد۱۷۰ ریال ـ حواله ۱۶۹ ریال ـ هزار لیر ایتالیا نقد ۱۳۰ ریال ـ حواله ۱۳۰ ریال ـ فرانك سویس‌نقد

ریال ـ لیره ترك اسکناس بزرك ۶٫۵۵ ریال ـ حواله ۷۰ ریال ـ روپیه پاکستان ۱۱ ریال ـ روپیه هندوستان ۱۴ ریال .

هیئت‌بازرگانی امریکا در ضیافت شرکت کفش ملی

بقیه از صفحه اول

پیشرفت صنایع داخلی نشانه تقویت بنیان‌اقتصادی و ترقی سطح تولیدات داخلی بالاترمیرود و کالاهای مصرفی فراوانتروارزانتر یابند و برای رونق آن کوشش زیادتر مبذول شود بهمان نسبت نیز سطح تولیدات داخلی بالاتر میرود و کالاهای مصرفی فراوانتر وارزانتر دردسترس مصرف کنندگان قرار میگیرد و در مصرف ذخیره ارزی کشور که تاثیر زیادی در حفظ تعادل اقتصادی دارد نیز صرفه جوئی میشود .

یکی از مؤسسات تولیدی مهمی که سبب رونق صنایع داخلی ایران گردیده شرکت کفش ملی است که در سه سال پیش تاسیس شده و در این مدت نسبتا کوتاه توانسته است بصورت یکی‌ازمؤسسات اقتصادی عظیم درآید . دراین موسسه بزرك متجاوز از ۳۵۰ نفر کارگر وکارمند و گروهی از متخصصین درجه اول انگلیسی، فرانسوی، آلمانی وایرانی با مجهزترین ماشین‌آلاتی که امروز در صنایع کفش سازی کشورهای درجه اول جهان مورد استفاده قرار دارد بهترین‌انواع کفش هاراتهیه میکنند .کلیه عملیات مربوط‌بتهیه‌کفشهای گوناگون از کفش‌های چرمی ونیمه چرمی و نیمه لاستیکی وتمام لاستیك‌وپوتین وگالوش و کفشهای آخرین مدل کتانی در کارخانجات شرکت‌کفش ملی با ماشین و بطور اتوماتیك تهیه میشود .تاسیسات فنی کارخانجات شرکت کفش ملی در کنار جاده جنوبی فرودگاه مهر آباد ودر اراضی وسیعی بمساحت ۱۲٫۰۰۰ مترمربع قرارگرفته‌اند و بعلت استقبالی که مردم سراسر کشور ازکفشهای‌ساخت‌این کارخانجات که‌بهای‌ارزان‌فروخته میشود بعمل آورده‌اند این تاسیسات روزبروز توسعه یافته و امروز بصورت یکی از بزرگترین کارخانجات کفش سازی خاورمیانه در آمده است .

تاسه سال پیش کفشهای کتانی مخصوص تنیس با بهای زیاد از کشورهای خارجی در مقابل ارز بایران وارد میشد و یا حتی گالوش‌های معمولی بچنگانه وزنانه از چکواسلواکی و سایر کشورها خریداری میگردید ولی از روزیکه ماشین‌های عظیم کارخانجات شرکت کفش ملی بکار افتاده‌اند احتیاجات کشور از لحاظ این نوع کفش‌ها که بهای گران از خارج خریداری میشد کاملا مرتفع گردیده و مقامات دولت نیز بمنظور جلوگیری ازخروج ارز و حمایت از صنایع کفش سازی داخلی ورود این نوع کفش‌های خارجی را ممنوع ساختند .

فروشگاههای شرکت کفش ملی اکنون در بسیاری از نقاط کشور تاسیس شده و مصنوعات این شرکت را در دسترس همگان قرارداده‌اندبهای‌انواع‌کفش‌های‌ساخت کارخانجات شرکت‌کفش ملی در کلیه نقاط کشور ثابت وارزان است و کلیه کفشهای مورد احتیاج افراد خانواده را از بچه‌های یکی دوساله تا بزرگسالان میتوان ازاین فروشگاهها تهیه کرد .

تاکنون میلیونها نفر از مردم ایران از کفشهای ساخت شرکت کفش ملی استفاده کرده‌اند و استقبال بینظیر مردم از مصنوعات این شرکت همانطور که اشاره شد باین علت است که اولا کارشناسان ایرانی وخارجی شرکت در تهیه بهترین مواد اولیه بینهایت دقت و مجاهدت بکار میبرند تا مصنوعات کارخانجات شرکت کفش ملی بصورت بادوام ترین کفشها درآید و ثانیا توجه این کارشناسان تنها معطوف باستحکام کفشها نیست بلکه ضمنا میکوشند که بادرنظر گرفتن آخرین مد زیباترین و برازنده ترین کفشها را تهیه کنند ودر دسترس مردم قرار دهند .

پیشرفت صنایع داخلی همانطور که قبلا نیز گفته شد فوائد زیادی دارد ویکی از این فوائد امکان توسعه صادرات میباشد ودرمورد کفشهای ساخت شرکت کفش ملی باید گفت که‌این کفشها نه تنهادر داخله کشور بلکه درخارج ازآن نیز خریدارانی دارد وهم اکنون مقدمات صدور این کفشها بعضی از کشورهای خارجی فراهم شده است علت این امر آنستکه کفشهای مزبور از لحاظ دوام و استحکام وزیبائی بامصنوعات بزرگترین کشورهای سازنده کفش برابری میکند باین تفاوت که بعلت مساعدتربودن شرائط تولیددر ایران واز جمله‌کم بودن هزینه تولید نسبت بهزینه تولید دربسیاری از کشورهای خارجی امکان صدور کفش بخارج از ایران وجود دارد. اعضاء هیئت‌بازرگانی امریکا از پیشرفت صنعت کفش سازی در ایران اظهار خوشوقتی کردند و اقدامات صاحبان شرکت را در ایجاد چنین صنعت عظیمی در داخله ایران ستودند .

تاسیسات جدید فرودگاه مهرآباد

عملیات ساختمانی ساختمان های فرعی فرودگاه مهرآباد آغازشد فرودگاه مهرآباد که اکنون یکی از مجهز ترین فرودگاه های بین المللی است تکمیل و مجهزتر میگردد تا برای قبول هرگونه‌هواپیمائی در تمام مدت شبانه روز آماده باشد برای تجهیز و تکمیل این‌فرودگاه از چندی قبل وسائل لازم و ارتباطی هواپیمائی مانند چراغهای دو طرف باند و تاکسی‌رو و چراغهای نزدیك شدن هواپیما و دستگاه های‌ضبط صوت و فرودآوردن هواپیما داخل باند و لوازم مورد احتیاج دیگر به خارج سفارش داده شد که اکنون مقداری از آنها بایران وارد شده وبقیه ظرف یکسال آینده بایران خواهد رسید ـ ضمنا دستگاه رادار که مناقصه آن انجام شده نزودی بخارج سفارش می گردد برای اینکه بتوان دستگاه های مزبور را در فرودگاه مهر آباد نصب کرد احداث چند دستگاه ساختمانهای مخصوص ضروری بود لذا سازمان برنامه اعتباری به مبلغ ۸۰ میلیون ریال تامین و دستور شروع کار را صادر کرد بدیر ترتیب عملیات ساختمانی ساختمان های فرعی آغاز شد .

با نصب دستگاه های مزبور فرودگاه مهر آباد به آخرین وسایل ارتباطی مجهز خواهد بود .

مصالح ساختمانی

معاملات مصالح ساختمانی درتهران چندان رونقی ندارد و بواسطه‌مضیقه پولی خرید و فروش مصالح‌ساختمانی دچار وقفه شده است بیشترساختمان هائی که در فصل ساختمانی امسال شروع شده بود در شرف اتمام است وبیشتر تعمیرات منازل و مستغلات نیز تقریبا تمام شده است طبیعی است که‌بااین وضع مصرف مصالح ساختمانی تقلیل پیدا میکند . بهمین جهت نرخها نسبت به سابق تقریبا ارزان‌تر شده است .

مظنه‌انواع مختلف مصالح‌ساختمانی بشرح زیراست : آجر فشاری هزاری ۶۳۰ تا ۶۷۰ ریال ـ آجر بهمنی هزاری ۱۵۰۰ تا ۱۶۵۰ ریال ـ آجر پرس هزاری ۱۷۰۰ تا ۱۷۵۰ ریال ـ آجربهناز هزاری ۱۵۵۰ تا ۱۶۵۰ ریال

گچ خرواری ۱۲۰ تا ۱۴۰ ریال ـ آهك خرواری ۱۲۰ تا ۱۳۵ ریال

بازار موزائیك نیز ساکت است وخرید و فروش آن رضایت بخش نیست چون کم پولی اخیر اجازه بهتر شدن معاملات این نوع کالاها را در بازار نمیدهد ـ بطوریکه در دوماهه اخیر بازار موزائیك بکلی ساکت بوده است و انتظار هم نمی رود در هفته های آینده وضع فروش مصالح ساختمانی بهتر شود . نرخ موزائیك تقریبا ثابت مانده‌و تغییری ننموده است . موزائیك فرنگی‌متری ۱۲۰ ریال ـ موزائیك ایرانی متری ۸۰ ریال ـ موزائیك ساده سیاه (آجر نما) متری ۶۰ ریال ـ موزائیك مرمری متری ۲۵۰ الی ۳۰۰ ریال است

ورود کشتی ها

بطوریکه از اداره بنادر وکشتیرانی وزارت گمرکات و انحصارات اطلاع میدهند :

* کشتی بلژیکی «موکوتو» روز چهارشنبه گذشته‌واردبندرشاهپورشدوبه اسکله پهلو گرفت .
* کشتی انگلیسی سربستان روز پنجشنبه گذشته وارد بندر شاهپور شد و منتظر نوبت می‌باشد .

خیابان پشت شهرداری ساختمان فروشگاه تلفن ۴۰۱۵۱

کشتی مازندران

سازمان برنامه اطلاع میدهد کشتی مازندران تعمیر و تحویل اداره کل بنادر گردید کشتی مازندران یکی از کشتی های بزرك لای‌روبی است که در شمال ایران بندر پهلوی‌برای لای روبی مورد استفاده قرار مـی گیرد .

کشتی مزبور بر اثر کار زیـاد احتیاج به تعمیر داشت سازمان برنامه بموازات سایر اقداماتی‌که برای تجهیز و توسعه بنادر ایـران انجام میدهد اعتبار تعمیر کشتی مزبور را تامین و کار آنرا انجام داد اکنون کشتی مزبور تعمیر و آماده کار می باشد .

کپیه از اسناد

تجارتی ـ تحصیلی ـ معافی ـ شناسنامه ـ رانندگی وغیره حضور انجام میشود فتوپرسپولیس لاله‌زارنو چهار راه کنت ۳۷۴

ساختمان مسقف جهت کارخانه

زمین ۵۰۰۰ متر محصور با چاه و موتورخانه‌وساختمان های دیگر اطراف استاندارد با جنس و ملك معاوضه میشود شاهرضا روبروی سینمارویال‌آژانس‌رایت ۳۲۹۷۱ـ۳۱۸۵۳

۲ـ۱ آ ـ ۲۰۳۳۷

ساعات کار بانك سپه

از روز شنبه دوم مهرماه ۱۳۳۹ اوقات کار باجه های اداره مرکزی وشعب بازار وسبزه میدان بانك سپه بشرح زیرخواهد بود :

ایام هفته : ازساعت ۸½ صبح تا ساعت ۱۳

روز های پنجشنبه : از ساعت ۸½ صبح تا ساعت ۱۲

باجه های‌عصر از ساعت ۱۵½ تا ساعت ۸ ۱خواهد بود.

۱ـ ۲ آ ـ ۲۳۰۵۸ بانك سپه

پمپ شناور یکفاز اطریشی

ساخت فوگل بزرگترین کارخانه اطریش

۴۵ متری ۲۳۷۰۰

۶۵ متری ۲۹۵۵۰

باکابل وکلید و کلیه لوازم دیگر

شرکت سهامی تهروپ ـ میدان فردوسی

تلفن ۴۲۲۸۳

۱ـ۱۰

برای فروش محصولات بزرگترین

کارخانجات پتوبافی ایران

نماینده میپذیریم

بازرگانان محترم، کسبه ،فروشگاههای تعاونی‌ودولتی

میتوانندتا افتتاح نمایشگاه بزرك این کارخانه بنشانی خیابان نادری شماره ۳۲۵ تلفن ۶۶۲۱۵ مراجعه فرمایند

آ ـ ۲۳۱۱۸ (گردونه)

آشنا

تبلیغات مانشارت

تلفن ۴۴۶۸۸

KULUKUNDIS LINES LTD.

خط کشتیرانی استارلاین

STAR LINE AGENCY.

قابل توجه آقایان بازرگانان محترم

کشتی ماریسکو سفر ۲ M/V "MARIE SKOU" VOY. 2

از خط کشتیرانی استارلین STAR LINE AGENCY, INC.

درتاریخ ۲۷ شهریورسال جاری از آمریکا وارد خرمشهر شده وضمن تخلیه کالا بمقصد بنادر مدیترانه وآمریکای شمالی بار صادراتی قبول مینماید .

برای تأمین جا و کسب اطلاعات بیشتر

درخرمشهر به

کشتیرانی احمدزاده و پسران

ودرتهران به

خیابان شاهرضا کاشی ۹۴۸ تلفنهای ۶۹۳۴۲ و ۴۵۷۹۲ مراجعه فرمائید

آ ـ ۲۳۱۷۶

عبور از پنج قاره

چرا طلاق زیاد است؟

تعلیمات ابتدائی

بحث آینده ستون :

کرسی آزاد

ما ازعموم فرهنگیان، صاحب‌نظران مسائل اجتماعی وبخصوص پدران ومادرانی که علاقمند به‌تربیت صحیح فرزندان خود میباشند دعوت میکنیم باارسال نظرات خود دربحث جدید ما شرکت کنند.

نوشته : ناصر عالم زاده ·
فارغ‌التحصیل دانشسرایعالی

عدم واقع بینی عامل اصلی طلاق

عدم واقع بینی عامل اصلی طلاق

طلاق نشانه واضی نبودن یاشوهر یا هر دو طرف از زندگی زناشوئی است بنابراین برای پیدا کردن علل طلاق در راههای جلوگیری از آن باید ریشه های این عدم رضایت را جستجو کرد و آنها را خشکانید ·

دختر و پسریکه آماده ازدواج شده اند هر کدام از همسر آینده خود توقعات زیادی دارند که اکثر آن توقعات بیجا و انجام آنها از قدرت دیگری خارج است · دختری که هنوز باندازه کافی بمشکلات و معضلات زندگی آشنائی نیافته ، از دایره احلام خود پای بیرون ننهاده است . پسریکه ایده‌آل او داشتن همسریست که زیبا ترین و فریبنده ترین ظواهر را داشته باشد هنوز بمعنی معنای زندگی زناشوئی و برتری توافق‌اخلاقی بامتیازات‌ظاهری در این زندگی پی نبرده است ·

این دونفر بدون‌مطالعه کافی دست ازدواج بهم میدهند ·

ـ حالا این دو موجود ، بهم نزدیك ، وطبعا بواقعیت زندگی‌آشنا تر شده اند ولی بزودی هر یك در مییابد که همسر او نمیتواند بآرزوها و احلامش جامعه عمل بپوشد و تجربیات و واقع بینی پدران و مادران شود · توجهی که آنان به زندگی عملی و مشکلات زندگی دارند آنقدرگرانبهاست که شایدفرزندانشان طی ده ها سال بعد هم موفق باخذ آن نباشند ـ در اینجا منظور ، تنها روش تفریطی است که بعضی خانواده ها در پیش میگیرند · همان طور که مردم از نظر قیافه واندام با هم اختلاف دارند از نظر روحیات و وضع اخلاقی نیز با هم متفاوتند افراد روحیات خود را از پدران و مادران متفاوت بارث میبرند و این روحیات مختلف‌در محیطهای گوناگون نیز رشد میکند بنا براین باید انتظار داشت اخلاق مردم حتی بیش‌از وضع ظاهر آنها با هم متفاوت باشد مهمترین پایه ایکه ستونهای‌ازدواج بروی آن استوار است تجانس‌اخلاقی است · این تجانس ، باید قبل از ازدواج میان دو همسر آینده مستجل شود و الا پایه های ازدواج از اول متزلزل و نارضایتی موجود است خواه این عدم رضایت بطلاق منجر شود خواه نشود در هر دو حال نتیجه یکیست و آن تباه شدن زندگی زناشوئی است ·متاسفانه عدم واقع بینی بعضی خانواد ها در مورد این توافق روحی موجبات تزلزل بنای ازدواج را فراهم می سازد ·

ناتمام

رضایت از زندگی زناشوئی و محروم ماندن از بعضی حقوق این زندگیست در دهات و شهرستانها و شهر های بزرگ بیك نسبت است ـ عامل این عدم رضایت نیز عدم واقع بینی ذکر شد ولی این عدم واقع بینی همیشه از طرف پسر و دختر نیست

بیشتر ازدواجهائیکه در کشور ما و شایددر برخی ممالك دیگر انجام میشود بیکی از دو صورت زیر است :

اول : خانواده طرفین اجازه معاشرت بفرزندان خود که در آینده بایند بهمسری یکدیگر در آیند نمیدهند با مطالعه ایکه در میان خانواده های مملکت ما بعمل آید معلوم میشود بیش از ۸۰٪ ازدواجها از این سیستم است باینمعنی : پدر و مادریکه هر کدام در یك نسل پیش از فرزندشان زندگی میکرده‌اند وخواه نا خواه احساسات و تمایلات او را درك نمیکند دختری را می پسندند این دختر تنها مورد پسند پدر و مادر واقع شده ولی انتظار میرود فرزندشان با او بسلامت زندگی کند !

البته هیچکس نمیتواندمنکر ارزش تجربیات و واقع بینی پدران و مادران شود · توجهی که آنان به زندگی عملی و مشکلات زندگی دارند آنقدرگرانبهاست که شایدفرزندانشان طی ده ها سال بعد هم موفق باخذ آن نباشند ـ در اینجا منظور ، تنها روش تفریطی است که بعضی خانواده ها در پیش میگیرند · همان طور که مردم از نظر قیافه واندام با هم اختلاف دارند از نظر روحیات و وضع اخلاقی نیز با هم متفاوتند افراد روحیات خود را از پدران و مادران متفاوت بارث میبرند و این روحیات مختلف‌در محیطهای گوناگون نیز رشد میکند بنا براین باید انتظار داشت اخلاق مردم حتی بیش‌از وضع ظاهر آنها با هم متفاوت باشد مهمترین پایه ایکه ستونهای‌ازدواج بروی آن استوار است تجانس‌اخلاقی است · این تجانس ، باید قبل از ازدواج میان دو همسر آینده مستجل شود و الا پایه های ازدواج از اول متزلزل و نارضایتی موجود است خواه این عدم رضایت بطلاق منجر شود خواه نشود در هر دو

هفت اشتباه

کاریکاتوریست ماضمن‌کپی ازروی تصویر اصلی عمدا هفت اشتباه مرتکب شده است. شما از روی تصویرتغییر یافته این هفت اشتباه را پیداکنید.

حل در همین شماره

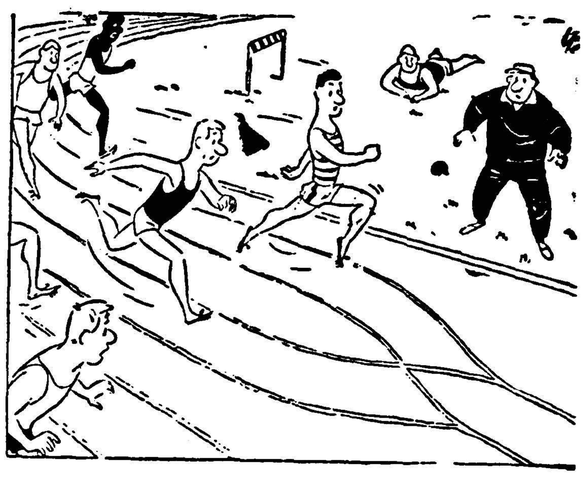

تصویر اصلی

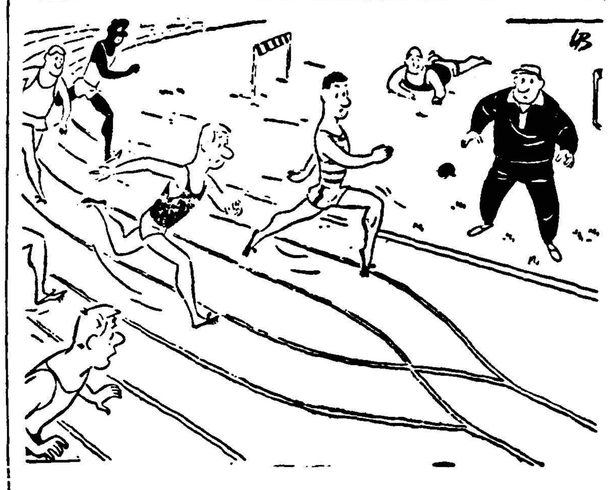

تصویر تغییر یافته

دعوت به عصیان

از : لیونل‌وایت

ـ۲۷ـ

بنظر می‌آمد که پشت سر این چندنفر یك باند نیرومند مخفی مرکب از تبهکاران بالفطره و خطرناك وجود دارد که کارها را رهبری میکنند و پلیس بهمان اندازه که مایل بود وینس را پیدا کند دلش میخواست باین اشخاص دست یابد .

«سیو» قادر نبود برای پیدا کردن «وینس» کمکی به پلیس بکندزیرا خودش هم مانند دیگران نمیدانست او کجا است و چه اتفاقی ممکن است برایش افتاده باشد . بعلاوه اگر هم این موضوع را میدانست نمیتوانست با دست خودش برادرش را تسلیم پلیس کند .

اما حاضر بود آنچه دارد بدهد تابتواند برای پیدا کردن آن کسانیکه وینس را باین راه کشانده و او را مبدل بیك سارق وجانی کرده بودند با پلیس همکاری نماید .

برای شناختن این عده یك راه وجود داشت .

سیو مطمئن بودکه بالاخره دیر یازود «وینس» با او تماس خواهد گرفت . او در هر کجا مخفی بود و باهرکسی بسرمیبرد چون «سیو» رابگانه حامی و دلسوز واقعی خود میدانست قهرا از خود خبری باو میداد و آنوقت «سیو» میدانست چه کند .

بهر ترتیب بود اسم اشخاصی را که در پس پرده کار میکردند و عامل اصلی این تبهکاریها بودند از دهان وینس بیرون می‌آورد .

بزرگترین آرزوی‌سیو این بود که با این اشخاص رادر پای‌میزمحاکمه به‌بیند وباین موضوع بیش از آینده خود و حتی بیشتر از چگونگی وضع‌خود «وینس» اهمیت میداد .

یك موضوع مسلم بود .وینس بدون تردید در آپارتمان با او تماس نمیگرفت زیرا میدانست که پلیس در جستجوی او است و بیشتراز همه‌جا آپارتمان را تحت‌نظر دارد .

بنابراین بطور قطع اینکار در مواقعی که او در کافه تریا مشغول‌کار بود انجام میگرفت زیرا «سیو» جز در آنجا و در خانه جای دیگری نبود و بعلاوه وینس بوسیله کسانی که وقت‌وبیوقت به کافه تریا می آمدند با تبهکاران آشنا شده بود .

باین جهت سیو تصمیم گرفت آنشب مطابق معمول سرکار خود برود. آنشب و هر شب ،تااینکه لحظه موعود فرارسید .

او اطمینان داشت که در یکی از این شبها یا زنك تلفن بصدا در خواهد آمد ووینس از آنطرف سیم با او صحبت خواهد کرد و یا اینکه یکنفر به صندوق نزدیك خواهد شد و آهسته یکی دو کلمه خواهد گفت و آنوقت او خواهد دانست که وینس کجا است و قادر خواهد بود خودرا باو برساند وآنچه راکه میخواهد بداند از او بشنود .

«سیو» تصمیم خودرا بمرحله اجرا گذاشت و عصر در ساعت مقرر در کافه‌تریا حاضر شد .

موقعی که داشت روپوش مخصوص کار را میپوشید مدیر کافه تریا نزداو آمد و گفت :

ـ چرا دیشب سر کار خود حاضر نشدید ؟ اگر هم نمی‌خواستیدبیائید لااقل‌میتوانستیدبماخبربدهیدکه‌قبلا فکر یکنفر دیگر را بکنیم .

و بعد بدون آنکه منتظر جواب «سیو»شود افزود :

ـ آقای «اسلاتر» در دفتر باشما کاردارد . من پشت صندوق هستم‌تا شما برگردید .

«سیو» موقعیکه بطرف قسمت عقب ساختمان که «اسلاتر» در آنجایك دفتر خصوصی برای خودش درست کرده بود میرفت احساس ناراحتی‌میکرد زیرا نزد خود تصور مینمود که «اسلاتر» هم مانند پلیس او را درباره وینس بباد سئوالات مختلف خواهد گرفت و حتی مورد سرزنش قرار خواهد دادزیرا او ضمانت وینس را برای آزادی از دارالتادیب کرده‌بود .

اما قضیه بترتیب دیگری مطرح شد و صحبت روی محوری که «سیو» انتظار نداشت چرخید و او رادرجریان تازه‌ای قرار داد .

وقتی وارد دفتر شد «اسلاتر» با همان سرو وضع شیك و ظاهر فریب خود پشت میز نشسته بود .

«اسلاتر» همیشه بهترین لباسها را که معروفترین خیاطها دوخته‌بودند می‌پوشید و گران قیمت ترین کفشهای خارجی را بپامیکرد.

به مچهای او دوزنجیر قطور طلا دیده میشد و یك ساعت‌طلا نیزبدست و دو انگشتر گرانبها به انگشتهای خود داشت .

او در چهل و چند سالگی مانند جوانان بیست ساله بنظر میرسیدزیرا دائما مراقب سر ووضع خود بود .

هر روز برای اصلاح سر به سلمانی میرفت و روزی دوبار صورتش را می تراشید وهمیشه آثار پودرروی صورتش بچشم میخورد

«اسلاتر» سالها قبل در نیویورك با فعالیت های غیر قانونی و نامشروع پول هنگفتی جمع آوری کرده و بعدا تاسیسات فعلی را دایر نموده بود.

وقتی «سیو» وارد دفتر شد «اسلاتر» با چشمهای تیزبین خود چندلحظه اورا برانداز کرد و بعد گفت :

ـ سیو،در رابیند و بیاینجابنشین .میخواهم باتوصحبت کنم .

سیو روی‌صندلی کنار میز نشست و ابتدا خودش موضوع غیبت شب گذشته را عنوان کرد و گفت :

ـ آقای اسلاتر ،اگر میخواهید راجع به دیشب بپرسید ...

اسلاتر حرف او را قطع کرد و گفت :

ـ بله بله، می‌خواستم راجع‌به دیشب صحبت کنم . چراغیبت کردی ؟ موضوع وینس درکاربود ؟

رنك «سیو» پرید و از خود پرسید «او درباره وینس چه میداند ؟چرا اول از وینس شروع کرد ؟ البته او موضوع سرقت را در روزنامه خوانده بود و جیك را هم می‌شناخت و از سر نوشتش مطلع شده‌بود ،ولی‌چراناگهان‌پای وینس‌رابمیان‌کشید؟»

اسلاتر وقتی‌دیدسیو بفکر فرو رفته افزود :

ـ من همه چیز را میدانم و خبر دارم‌که پلیس دنبال‌برادرت‌میگردد. مامورین خبر دارند که او با جیك ودامی دوست بوده‌وهمکاری‌میکرده. خوب حالا بگو به‌بینم وینس کجاست ؟

سیو چشمهای خودرا پائین انداخت وسرش راتکان داد .

ـ کاش‌میدانستم او کجااست . جمعه شب از منزل بیرون رفت و گفت می‌خواهد به سینما برود ولی تا حالا برنگشته .

اسلاتر سرش را جلو آورد و در حالی که می‌خواست سیوراتحت‌تاثیر قرار دهد پرسید :

ـ وتو هم دیگر اورا ندیده‌ای ؟ خبری از او بتو نرسیده ؟

نه .

ـ مامورین پلیس به خانه‌ات‌هم‌آمده‌اند ؟

ـ بله ، و بهمین علت هم من دیشب نتوانستم سر کارم حاضر شوم چون‌تاصبح‌در‌کلانتری بودم واز من بازپرسی میکردند .

اسلاتر با عجله وبالحن آمیخته به‌نگرانی پرسید :

ـ تو به‌آنها چه گفتی ؟

سیو در حالیکه از طرز سئوال کردن اسلاتر متعجب شده بود گفت:

ـ چه گفتم ؟

ـ بله پرسیدم چه گفتی ؟ زودباش بگو به‌بینم .

ـ چیزی نگفتم آقای اسلاتر ،چه می‌توانستم بگویم ؟وینس بخانه‌نیامده ومنهم نمیدانم او کجا است .اینها را گفتم .

ـ میدانم میدانم . اما دیگر به‌آنها چه گفتی ؟ قطعا آنها سئوالاتی درباره چیز های دیگر از قبیل اینکه‌وینس چه‌کسانی رامی‌شناخته و با چه‌اشخاص رفتو آمد داشته از ترکرده‌اند .

اولین فیلم پسر میشل مورگان

میك مارشال پسر میشل مورگان که‌شانزده سال بیشتر ندارد اولین فیلم خودرا برای تلویزیون آماده کرده‌است میك قد بلندی داردوبسیار محجوب است . بیل مارشال پدر میك چند سال قبل از میشل مورگان‌جدا شدو پسر خودرا علی رغم عدم‌رضایت میشل مورگان باخود بامریکابرد.

میك‌از کودکی بسینما علاقمند بودو تنها آرزویش این بود که روزی‌مانند مادر خود روی پرده سینما ظاهرشود.

اولین فیلم میك کوتاه بوده و او در لباس «کوبوی» روی پرده ظاهر می گردد .

چندی قبل میشل مورگان به مخبرین جراید گفت‌از اینکه سرانجام پسرم حرفه مرا انتخاب کرد بسیار خوشنودم .

مهاجرت‌از هولیود

هجوم ستارگان سینمای آمریکا به اروپا هالیود را بامشکل بزرگی‌روبرو کرده‌است . هر چند که در هالیودپول بیشتری پرداخت میشود ولی کمتر ستاره یا هنرپیشه خارجی است که بمقررات سخت استودیوهای هالیود تن در دهد . در هالیوود همه چیز هنرمندان سینماتحت کنترل مدیر استودیو است حتی خوراك ومعاشرت او با دیگران این مقررات سخت حتی عده زیادی از ستارگان وهنرپیشگان آمریکائی را از هالیود فراری‌ساخته وآنها اجبارا راه اروپا را در پیش میگیرند . علاوه بر هنر پیشگان‌سینما کارگردانان نیز که در هالیود برای آنها محدودیتهائی دیدمیشود بارسفر بسته و باروپا مسافرت میکنند .

یکی از ستارگان جوان سینمای آمریکا که اخیرا هالیود را ترك و به اروپا قدم گذاشته است جان سیبرك میباشدوی که بیست سال بیشترندارد به‌تازگی در اروپاشهرت زیادی‌بدست آورده و سیل پیشنهاد کارگردانان بسوی او سرازیر شده است . چندی قبل فرانسوا موروی کارگردان‌مشهور فرانسوی از جان سیبرك درخواست نمود تا در فیلم جدید او که‌سناریو آنرافرانسوازساگان نویسنده‌فرانسوی نوشته است بازی کند. اینك قسمت اعظم فیلمبرداری این فیلم باتمام رسیده است . فیلم جدید جان‌سیبرك «زنك تنفس»نام‌دارد و اولین‌سناریوئی است‌که فرانسواز ساگان آنرابرشته تحریر درآورده‌است .

جان سیبرك در هفده سالگی‌ستاره مشهوری شد

شهر ـ بانك ها ـ

بندری‌که بزرگترین مرکز همه نوع معاملات قاچاق‌بود

همه چیز از همه جا

شهر ـ طنجه ـ در کشور مراکش که سالیان دراز ، یك بندر آزاد بین‌المللی بود را حقا باید شهر ـ بانك ها ـ نامید چون با آنکه‌جمعیت بندر ـ طنجه ـ جمعا بیش از صدو چهل هزار نفر نیست هشتاد و هفت بانك در آن شهر مشغول کار است . تمام این بانك ها وضع رضایت بخش دارند و بعضی از آنها سود هنگفتی میبرند .

کمتر بانك مهمی در اروپا وآمریکا وجود دارد که در بندر ـ طنجه ـ شعبه نداشته باشد . جالبتر ، اینکه خود شهر ـ طنجه ـ چهار بانك اصلی دارد که مرکز آنها در آن شهر است و هر چهار بانك در چندین شهر مراکش و بعضی شهرهای اروپا از خودشان شعبه دایر کرده‌اند .

علت فراوانی بانك در بندر ـطنجه‌ـ یکی آن است که از سالها قبل بندر آزاد و یك مرکز مهم تجارتی درشمال افریقا و منطقه مدیترانه بوده است . عامل دیگر وضع خاص این شهراست که مدتی‌طولانی‌مهمترین مرکزمعاملات قاچاق بوده و از هر نوع قاچاق از اسلحه و مهمات گرفته تا تریاك و مرفین و هروئین و ارز ممالك مختلف بمقدار فراوان در آنجا خریدو فروش میشد . نه تنها قاچاقچیان اسلحه بلکه گاهی هم بعضی دولتها قسمتی‌از احتیاجات خود را در زمینه سلاحهای مختلف و مهمات از شهر ـ طنجه ـ تهیه مینمودند . مثلا دوازده سال قبل که جنك میان دولتهای عرب با دولت اسرائیل که تازه بوجود آمده بود جریان داشت هم دولت مصر و هم اسرائیل نمایندگانی برای‌خریداسلحه به‌آن شهر فرستاده بودند .

در جنگهای طولانی شمال افریقا میان آلمان و ایتالیا با انگلستان‌مقدار زیادی سلاحهای مختلف بدست قبایل ساکن آن حدود افتاد که تمام آنهابه تدریج در بندر طنجه بپول تبدیل گردید .

حق‌العبور ازروی‌پل

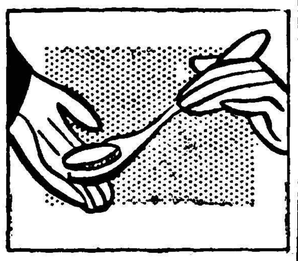

در شهر عظیم سانفرانسیسکو دوپل بزرك وجود دارند که هر یك شاهکار مهندسی مدرن بشمار میرود .

عبور و مرور وسائط نقلیه در روی این پل مجانی نیست ،و هر اتومبیلی که بخواهد از روی این پل بگذرد باید (سی‌سنت) بپردازد .

این موضوع از نظر تامین مخارجات ساختمان این پل ها انجام‌میگیرد.

روزانه هزاران وسائط نقلیه باری و شخصی از روی این پل عبور میکنند تا بشهر های (اوکلند) و (برکلی) و یابالعکس بسانفرانسیسکو مراجعت نمایند .

ولی پرداخت حق‌العبور از دیر زمانی باشکالاتی برخوردنموده‌است ،ولی‌این اشکالات عجیب و غریب عبارتند ازطرز پرداخت حق‌العبور ....

مثلا بعضی از رانندگان حق‌العبور پل را بوسیله قاشق‌چوبی‌بدست‌مامور پل میدهند ، و یا برخی دیگر پول

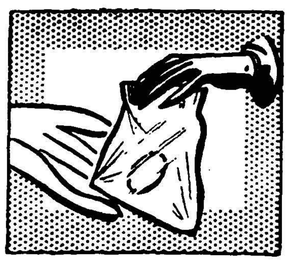

حق‌العبور را در یك کیسه نایلونی گذارده و بدست مامور میدهند .

ویابعضی دیگر بوسیله دستمال پاك و تمیز پول را در دست مامور پل میگذارند . ولی چه می‌توان کرد ؟. دنیا مملو از شخصیت های گوناگون باعادات و اخلاق مختلف می‌باشد .

هرکسی مایل است بدلخواه خود پولش را خرج نماید ... اینکه دیگر عیب وعارنیست !؟.

حق‌العبور را در یك کیسه نایلونی گذارده و بدست مامور میدهند .

پزشك خود باشید

از دکتر پریور

تب مالت

تب مالت آنطورکه عامه نظر دارند بیماری جدیدوازراه رسیده‌ای‌نیست بلکه بیماری است که قبلا نیز در کشور ما بوده ودر این فصل‌شدت بیشتری یافته است.

راه سرایت

بیماری توسط شیر ،کره و پنیر ویا سرشیرآلوده‌است‌بدین معنی‌که بیماری معمولا مخصوص حیوانات اهلی است‌گاو وگوسفندبدان مبتلا میشوندوچون میکرب‌ازراه‌شیرشان دفع میشود انسان با مصرف این شیر آلوده و نجوشیده ممکنست گرفتار شود بنابراین اگر شیر خوب جوشیده و مصرف شود عادی از میکرب خواهد بودومصرف آن ضرری ندارد چون ماایرانیان معمولا عادت داریم شیر راجوشیده مصرف کنیم این‌راه سرایت در کشور ما تقریبا مسدود است ولی چون برای تهیه پنیر معمولا شیر رانجوشیده مصرف میکنندمصرف پنیر خطر بیشتری برای سرایت دارد.

سرایت بیماری از شخص مریض به اطرافیان بسیار فراوان است چه شخص مبتلامیکرب بیماری را از راه دهان،اد رار مدفوع‌وعرق‌بدن‌دفع میکند و آلودگی اثاثیه منزل با این گونه مواد سبب انتشارسرایت بیماری بسایر افراد خانواده نیز میشود.

علائم بیماری چیست؟

علائم‌اولین‌بیماری‌تقریباشبیه‌بیك‌تب لرز معمولی و یا مالاریا است که در کشور ما همه آنرا می شناسند روزهای اول بیمارتب مختصری دارد که بالرزهای بسیار کوچك وعرق فراوان ودرد استخوانها همراهست وهم دراین روز است که بیماری نارومانیسم نیز اشتباه میشود ولی بتدریج دردهای استخوانی شدیدتر میشود واغلب مفاصل را میگیرد تب و عرق مرتبا ادامه دارد وبیمار روزبروز لاغرتر و ضعیف‌تر میشود. آنچه که‌حائزاهمیت‌است‌این است که بیمار بااینهمه تب ودرد حالت عمومیش خوبست واز ناراحتی و عوارض بیماری خیلی در زحمت نیست واین خود بزرگترین علامت مثبت است که‌شخص‌رابه‌تشخیص رهبری‌میکنددوران‌بیماری‌چندروزی طول‌میکشدوپس از آن‌یابادرمان‌یا خود بخودبهبود می‌یابد تا۷ـ۱۰روز بعد دوباره عود میکند و علامت‌اولیه آن ظاهر میشود.

کودکان معمولاتایکسالگی ازابتلاء بدان مصونیت دارند یعنی بوسیله خون مادر خاصیت دفاعی مخصوص در خون آنهاست که از شر ابتلا درامان هستند ولی از آن پس که این خاصیت بتدریج‌از بین میرودیا تماس مخصوص و یاآشامیدن‌شیر آلوده نجوشیده یابالاخره‌پنیرآلوده ممکنست گرفتار شوند.

نکته‌ها ...

جواب قاطع !

می گویند جرج برنارد شاو نویسنده نامدار ایرلندی ضمن اشتغال بکار اغلب با خودش صحبت می کرد ، روزی یکی از دوستانش که متوجه این عادت شاو شده بود به خود جرات داد وعلت این امر را ازوی جویا شد .

شاو با لحن تمسخر آمیزی بوی جوابداد بنظر شما انسان حق ندارد روزانه گاهگاهی هم‌با یکنفر آدم‌عاقل صحبت کند؟!!

معیار عشق !!

خانم‌جوانی ضمن گفتگوی دوستانه ای با برنارد شاو گفت «حقیقتا برای من مشکل است که از میان معاشرین و دوستان مرد خود تشخیص دهم که بکدامیك از آنها علاقمندم ؟ بنظر شما آیا ملاك و معیاری برای عشق وجود دارد وخلاصه آنکه بنظر شما من چگونه می توانم بفهمم که مردی را واقعا دوست دارم ؟ شاو در حالی که خنده‌ای بر لب داشت پاسخداد :

«بنظر من هرگاه توانستید جورابهای کثیف و عرق دار مردی را بشوئید و بوی گند و عفن آنرا تحمل کنید یقینا به‌آن مرد علاقمند هستید» .

پنج شب تاریخی در زندگی مردم تهران

تهران باشرکت در گاردن پارتی سال از فرزندان خود با افتخار و سربلندی حمایت میکند

ارکستر گلها بهترین آهنگهای خود را که میلیونها شنونده دارد در کلبه خیام مینوازد

خانم عاطفی قصه گوی برنامهٔ کودک و رشیدی خواننده هنرمند در برنامه هنری شرکت میکنند

در یک خانه برفی و در حرارت پنجاه درجه زیر صفر برادران امیدوار از شما پذیرائی میکنند

بهترین ارکستر ـ زیباترین پیست رقص ، گرانبها ترین جوایز در کاباره دانسینگ گاردن پارتی

همیشه یکدسته از جوانان داوطلب برای انجام خدمات فوری در دفتر گاردن پارتی مستقر میباشند

خانم مولود عاطفی

تهران از فرزندان و جگر گوشگان خود با افتخار و سر بلندی حمایت میکند . در تهران اکنون صد هانفر برای فروش بلیطهای ورودی و لاکاری بزرگترین گاردن پارتی سال فعالیت میکنند . همه میدانند که باخرید هر بلیط عملا در تامین پوشاك ولباس یك کودك محروم، یك دانش آموز نیازمند شرکت کرده‌اند سال تحصیلی فرا رسیده است . چشم کودکان نیازمند ، کودکانی که از پوشاك و وسایل تحصیلی محروم هستند بسازمان کمك کودك دوخته شده است و سازمان کمك کودك با تشکیل بزرگترین گاردن پارتی سال میخواهد باحتیاجات آنان پاسخ مثبت دهد .

در شرف افتتاح

بزرگترین گاردن پارتی سال در شرف افتتاح است ، شش روز دیگر در وازه های گاردن پارتی بروی مردم تهران گشوده میشود . هزاران نفر از مردم تهران از هم اکنون خود را برای شرکت در بزرگترین گاردن‌پارتی سال آماده میکنند ۳۸ مرکز مشغول فروش بلیط هستند .استقبال مردم از تشکیل این گاردن پارتی‌بی سابقه است نمونه کوچك استقبال مردم را از تعداد نامه هائی که برای شرکت در مسابقه «تحول مجله اطلاعات هفتگی» رسیده است میتوان حدس زد . مجله اطلاعات هفتگی معمائی طرح کرده بود و برای کسانی که پاسخ صحیح بمجله اطلاعات‌هفتگی بفرستند . پنجاه بلیط گاردن پارتی جایزه در نظر گرفته بود در این مسابقه بیش از پنجهزار نفر مردم تهران برای بدست آوردن بلیطهای گاردن پارتی شرکت کرده بودند.

کاباره دانسینگ

کاباره دانسینگ بزرگترین گاردن پارتی سال برای دختران و پسران جوان برنامه های جالب و ابتکاری کم نظیری تهیه دیده است . یك ارکستر معروف خارجی که بین‌جوانان ایرانی «سوکسه» فراوانی دارد بهترین وتازه ترین آهنگهای روز را مینوازد پیست رقص وسیع کاباره دانسینگ بشکل زیبائی آماده پذیرائی شده است وبنگاه بنهوون جوایزگرانبهائی برای شرکت کنندگان در برنامه رقص در نظر گرفته است .

کاباره دانسینگ گاردن پارتی هر شب برای هزار نفر غذای کامل‌تهیه می بیند و بدون ورودیه میباشد .

نمایشگاه امید وار

درداخل‌نمایشگاه‌بزرگ‌برادران‌امیدوار اکنون یك خانه برفی آلاسکائی تهیه شده است . خانه برفی در آلاسکا دارای مشخصات خاصی است‌که‌عینا بنمایشگاه منتقل شده است درخانه برفی حرارت هوا ۵۰ درجه زیر صفرا ست واکنون برادران امیدوار این خانه قطبی را آماده پذیرائی از شما میکنند

کلبه خیام

ارکستر بزرگ گلها از ساعت ۹ شب در کلبه خیام گاردن پارتی‌مستقر میشود و آهنگهای دلنوازی که هر روز در رادیو نواخته میشود ومیلیون ها نفر در سراسر کشور علاقمند وشیفته دارد مینوازد .

برای ورود به کلبه بلیط ورودی لازم است و قبلا باید محل را«رزرو» کرد .

میلیونها ریال جایزه

میلیونها ریال جایزه در کنار غرفه های بزرگترین گاردن پارتی سال ریخته است . هر غرفه یکنوع بازی نظیر تیر اندازی ، رولت ، بینگو، پرتاب توپ مسابقه ، تیر وکمان‌ایرانی ووو. انجام میدهد و هر غرفه جوایز گرانبهائی دراختیار دارد که به‌برندگان تقدیم میکند و بدین ترتیب برای عموم شرکت کنندگان در گاردن پارتی فرصتی پیش آمده که بهمت تجار و نیکوکاران جوایز کلانی بمنزل ببرند.

هنرمندان امروز

امروز از دو نفر دیگر از هنرمندان معروف که افتخارا در برنامه های هنری شرکت میکنند صحبت میکنیم.

خانم مولود عاطفی قصه گوی شیرین سخن برنامه کودك رادیو دریك غرفه مخصوص‌برای‌کودکان‌شما قصه میگوید . کودکانی که برنامه های خانم عاطفی را باعلاقه واشتیاق از برنامه کودك میشنوند اکنون می توانند از نزدیك بافسانه های خانم عاطفی گوش بدهند واز ایشان امضاء بگیرند .

آقای رشیدی خواننده هنرمند . پرمایه رادیو ایران نیز امروز آمادگر خودرا برای شرکت در برنامه گاردن پارتی اعلام کرد. آواز آقای رشیدی طرفداران پر و پا قرصی دارد و امید واریم علاقمندان بتوانند با استفاده از این فرصت از صدای گرم ایشان لذت ببرند .

آقای رشیدی خواننده‌هنرمند

جوانان داوطلب

هر روز عده زیادی از جوانان برای شرکت در انجام امور مربوط بگاردن پارتی مراجعه کرده و تقاضای همکاری را دارند .اکنون یکدسته از زبده ترین جوانان تهران مرکب از آقایان رسولیان ـ سعیدی ـ افشاری داریوش نورائی ـ فریبرز نورائی ـ هاشملو ـ کازرونیان ـ هوشنگ‌اصفی محمد حسن خاقانی ـ علی فروتن‌ـ آکوی محصل ـ آیت‌الله زاده ـ رفیعا شبانه روز در دفتر موقت گاردن‌ـ پارتی حضور دارند و بمحض احتیاج از وجود داوطلبان استفاده میشود. ما از همکاری جوانان وهمه مردم تهران در برگزاری بزرگترین گاردن‌ـ پارتی سال صمیمانه تشکر میکنیم .

وسایل بازی

برای کودکان که در بزرگترین‌گاردن پارتی سال شرکت میکنند برنامه های جالب و سرگرم کننده ای تهیه شده واولیای کودکان میتوانند اطمینان داشته باشند که فرزندان آنها با استفاده از وسایل و سرگرمیها مزاحمشان نخواهند شد .

کودکان دارای سینما ـ خیمه شب‌ـ بازی‌ـ چرخ‌و فلك تاب، سرسره و انواع دیگر بازی هستند .

۳۰۴۵۹۱

شماره تلفن‌دفتر گاردن پارتی است

هنرمندان گاردن پارتی

این هنرمندان تاکنون بترتیب آمادگی‌خودرا برای شرکت در بزرگترین گاردن پارتی سال اعلام کرده اند .

۱ـ بانو مرضیه ۲ـ بانو پوران ۳ـ خانم یاسمین ٤ـ آقای بنان ۵ـ آقای گلپایگانی ٦ـ خانم الهه ۷ـ اعضای ارکستر گلها ـ ۸ـآقای علی قوام ۹ـ بانو ملوك ضرابی ۱۰ـ آقای مستقیم ۱۱ـ برادران‌تقدسی ۱۲ـ بانو ژاله ۱۳ـ آقای مهرپویا ۱٤ـ خانم ایرن ۱۵ـ خانم سیمین آرین ۱٦ـ آقای جواد لشکری ۱۷ـ آقای بنائی

مراکز فروش بلیطهای گاردن پارتی

۳۸ مرکز فروش تعیین شده است

۱ـ مغازه مسعود نیا ـ لاله‌زار روبروی پیرایش
۲ـ مغازه گالو خیابان اسلامبول
۳ـ بورس تهران خیابان فردوسی سه‌راه منوچهری‌کاشی ۲۵۸
٤ـ بورس طلا خیابان فردوسی چهارراه اسلامبول
۵ـ فروشگاه فائقی شمس‌العماره
٦ـ دفتر گاردن پارتی در موسسه اطلاعات
۷ـ دفتر گاردن‌پارتی در پرورشگاه شیروخورشید سرخ واقع در جاده پهلوی
۸ـ دفتر نمایندگی اطلاعات در شمیران ـ اول خیابان‌شهرداری
۹ـ کیوسك اطلاعات در میدان سر پل تجریش
۱۰ـ فروشگاه شرکت تعاونی فروشندگان جراید . خیابان دزآشیب روبروی زاندارمری
۱۱ـ کیوسك شماره یك اطلاعات در یوسف‌آباد .روبروی‌بیمارستان شماره یك .
۱۲ـ کیوسك شماره دو اطلاعات در یوسف اباد ـ میدان‌مستوفی
۱۳ـ دفتر نمایندگی اطلاعات در قلهك اول کوچه تلفن خانه
۱٤ـ کیوسك اطلاعات در قلهك روبروی خیابان دولت
۱۵ـ کیوسك اطلاعات سه راه زندان
۱٦ـ دفتر نمایندگی اطلاعات «تهران نو» خیابان‌مازندران اول خیابان فرح‌آباد
۱۷ـ کیوسك اطلاعات در نارمك . ضلع غربی فلکه نارمك
۱۸ـ مغازه بنهون اول منوچهری
۱۹ـ مغازه ژنو ـ نادری
۲۰ـ عکاسی بهروز چهارراه پهلوی ـ روبروی‌سوپر مارکت
۲۱ـ کافه قنادی نادری
۲۲ـ فروشگاه مهناز چهارراه مخبرالدوله
۲۳ ـ نمایندگی تلویزیون ایران ـ خیابان تخت جمشید
۲٤ـ دبستان دخترانه سروش مقابل پمپ‌بنزین امیریه کمرك
۲۵ـ دبستان ودبیرستان دخترانه سراج ـ چهارراه کمرك
۲٦ـ دفتر گرجی ـ امیریه مقابل خیابان انصاری
۲۷ـ بنگاه فنی ناصر ـ دروازه دولت مقابل خیابان سعدی
۲۸ ـ بنگاه فنی زندیان ـ باب‌همایون
۲۹ـ رادیو شباهنك روبروی بانکملی ایران
۳۰ـ بنگاه مطبوعاتی بنفشه ـ امیریه
۳۱ـ فروشگاه مهتاب ـ نیاوران
۳۲ـ کرج ـ خیابان پهلوی ساختمان دارائی فروشگاه نسترن
۳۳ـ آرایشگاه شهپر ـ سه راه امین حضور .
۳٤ـ کتابفروشی پژواك ـ خیابان شاهپورروبروی تشکیلات
۳۵ـ فروشگاه جدیکار ـ پاساژ مهران ـ آپادانا
۳٦ـ فروشگاه ورزشی تاج ـ چهارراه کالج
۳۷ ـ کفش خسروان ـ امیریه قلعه وزیر
۳۸ـ مغازه سینمائی ـ فردوسی .

فروشگاه سیار

فروشگاه سیار بلیط بزرگترین گاردن پارتی سال از دیروز مشغول فروش بلیط در خیابانهای تهران‌شده است . اکنون اهالی تهران میتوانند بسرعت و با استفاده از مراکز متعدد ثابت وسیار بلیط مورد لزوم خودرا تهیه نمایند

درسینما های تهران

مدیران سینماهای تهران با علاقه وحسن نیت از امضاء خبر مربوط بتشکیل بزرگترین گاردن پارتی سال برنامه های آن‌و همچنین محل‌گاردن‌ـ پارتی را نمایش میدهند . ماازهمکاری صمیمانه مدیران سینما ها تشکر میکنیم .

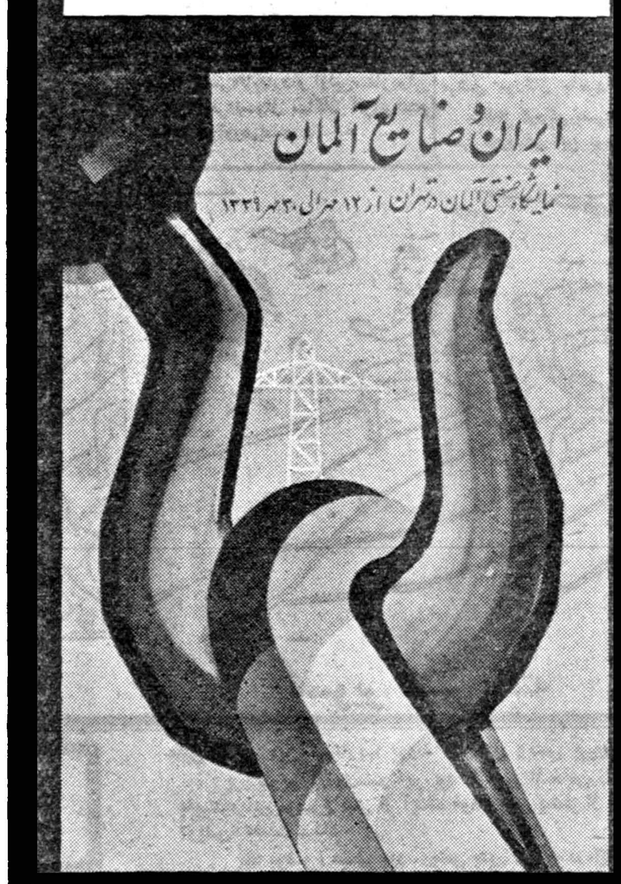

ایران و صنایع آلمان

نمایشگاه صنعتی آلمان در تهران از ۱۲ مهرالی ۳۰ مهر ۱۳۳۹

جمهوری فدرال آلمان با تشریك مساعی کارکنان ایرانی یك محوطه جدید برای نمایشگاه میسازد ودر هشت سالن بزرگ ومحوطه بهناور آن یك نمایشگاه‌صنعتی که تاکنون در ایران بی نظیر بوده بر پا میکنند . آلمان با ایجاد این نمایشگاه رشته دوستی و مودت دیرینهٔ خود را با ایران محکمتر نموده واز دوستان ایرانی خود برای دیدن این نمایشگاه دعوت میکنند .

نمایشگاه صنعتی آلمان از تاریخ ۱۲ تا ۳۰ مهر روزانه از ساعت ۹ تا ۱۲ وار ساعت ۱٦ تا ۲۱ در امیرآباد تهران بازخواهد بود . قیمت بلیط ورودی ۱۰ ریال است و با بلیطهای مزبور میتوانید در بازی بزرگ (تومبولا) شرکت نموده و شانس خود را بیازمائید .

دولت جمهوری فدرال آلمان ـ یك شریك خوب برای پیشرفت ایران

نمایشگاه صنعتی آلمان در تهران در انتظار شماست

بچندنفر از دانش‌آموزان و دانشجویانی‌که طی یك مقاله‌کوتاه مشاهداتشان را درباره نمایشگاه تحت عنوان «ایران وجمهوری فدرال آلمان» بنویسند جوائز باارزشی از جمله بلیطهای دوسره بآلمان داده میشود .

کاریکاتور از عیسی زیبا

کادر آموزشی در سراسر کشور توسعه می یابد

وزارت فرهنك بموازات تاسیس مدارس جدید در سراسر کشور وتشکیل کلاسهای اضافی در کلیه آموزشگاه ها برنامه وسیعی جهت تربیت معلمین کار آزموده و مجرب تنظیم نموده است .

بموجب این برنامه برای معلمین شاغل جهت تکمیل معلومات و آشنائی کامل آنها برموز آموزش و پرورش جدید کلاس های کار آموزی در مرکز و شهرستانها تشکیل میشود و برای تکمیل کادر آموزشی دبیرستانها از راه توسعه دانشسرایعالی تهران وتبریز و تشکیل کلاس های تابستانی و شبانه اقدامات مفیدی انجام میگردد. و باکثرت تعداد دانش آموزان در هر سال وزارت فرهنك احتیاج به استخدام آموزگار و تکمیل کادر آموزشی پیدا میکند و چون تعداد فارغ التحصیلان دانشسرا های مقدماتی کافی برای رفع کمبود آموزگار نبوده و از طرفی استخدام آموزگاران پیمانی بواسطه عدم آشنائی آنان به روش آموزش وپرورش اشکالاتی بوجود می آورد لذا وزارت فرهنك تصمیم گرفت که ازاول سال تحصیلی ۳۹ـ۴۰ مراکزی برای تربیت معلم در کلیه مراکز استانها و شهرستانهای درجه یك ایجاد نماید و اشخاصیکه دارای دیپلم کامل دبیرستان بوده و علاقمند بشغل آموزگاری باشند در این مراکز ثبت نام نموده و مشغول تحصیل شوند . مدت تحصیل در این مراکز یکسال تمام است و موادی در رشته‌های علوم تربیتی ـ علوم دینی و اخلاقی ـ ریاضی و روش تدریس آن ـ ادبیات فارسی علوم اجتماعی و روش تدریس آن علوم وروش تدریس آن در ابتدائی و تمرین آموزگاری تدریس خواهد شد و طبق دستوریکه بکلیه فرهنك استان ها ابلاغ گردیده است این مراکز از اول سال تحصیلی ۳۹ـ۴۰ رسما کار خود را آغاز خواهند نمود .

انتخابات اتحادیه مدارس ملی

جلسه اتحادیه مدارس ملی در محل اتحادیه با حضور عده زیادی از روسای دبیرستان ها و دبستان های پایتخت تشکیل شد. ابتدا آقای جمالی آشتیانی در اطراف اساسنامه وانتخابات اتحادیه صحبت کرد و سپس آقای نوشیروان راجع به مذاکراتی که با اولیاء فرهنك به عمل آمده بود سخن گفت .

بعد آقایان گلچین ـ مهیاری هاشمی ـ تبسمی ـ طه ـ ملکی ـ کریمی آشتیانی ـ قائم مقامی ـ وخانم برسابه راجع بنحوه انتخابات صحبت کردند و سپس اخذ رای بعمل آمد و هیئت مدیره بشرح زیر انتخاب شدند :

آقایان نوشیروان ـ جمالی آشتیانی ـ تبسمی ـ کریمی آشتیانی مهیاری ـ گلچین ـ چمنی ـ بزرگی پور ـ طه ـ خانم مساعد ـ خانم صفا وآقایان ملکی ـ امیری ـ آل ابراهیم .

ضمنا آقایان : دکتر خزائلی ـ مدیر امانی ـ طلائی مژه وخانمهای برسابه و رشدیه دارای آرائی بودند

حل هفت اشتباه

۱ـ دونده اول : شکل بینی تغییر کرده است .

۲ـ دونده پیراهن راه راه: پای چپ کمتر خم شده است

۳ـ مچ دست همین شخص باز است .

۴ـ ورزشکاری که بشکم خوابیده است : شکل قرار گرفتن بازوی چپ تغییر کرده است .

۵ ـ پای راست همین شخص بیشتر بطرف چپ متمایل است

۶ـ شخصی سیاهپوش : جلوی یقه سفید شده است

۷ـ یك مانع سمت راست همین شخص دیده میشود .

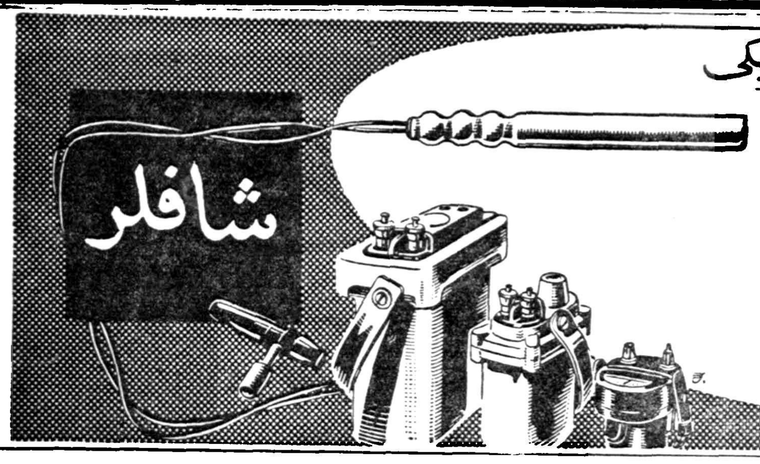
چاشنی های الکتریکی
شافلر
دستگاههای الکتریکی انفجار در معادن
دستگاه آزمایش انفجار معادن
اهم متر برای آزمایش اتصالی
برای کسب هرنوع اطلاعات بیشتر به :
شرکت سهامی پرسیند
خیابان شاهرضا ـ ساختمان ایران و غرب
تلفن ۶۵۵۶۰ ۶۷۶۳۵ مراجعه فرمائید

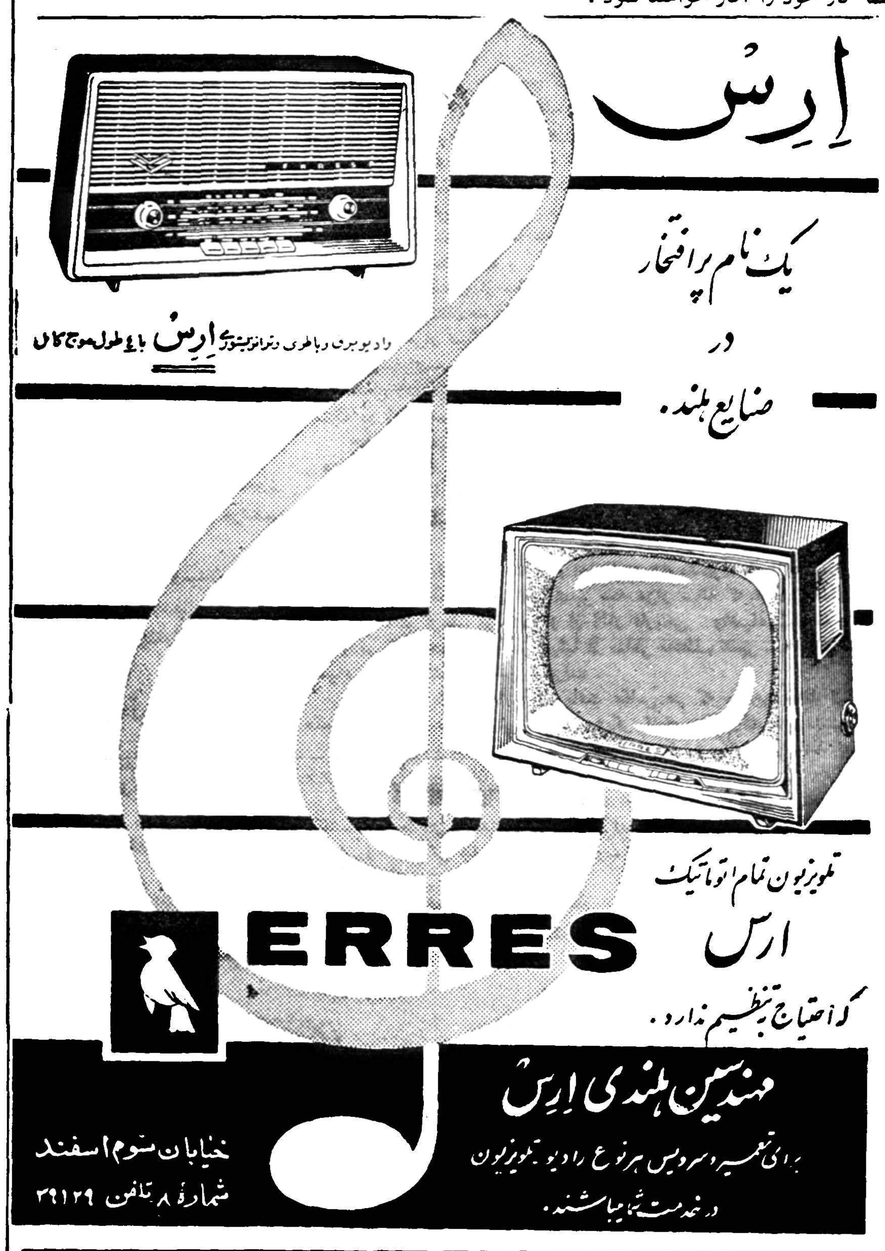
اِرِس
یک نام پرافتخار
در
صنایع هلند.
رادیو برق و باطری و ترانزیستوری اِرِس با ۴ طول موج کامل
تلویزیون تمام اتوماتیک
ارس
ERRES
که احتیاج به تنظیم ندارد .
مهندسین هلندی اِرِس
برای تعمیر و سرویس هرنوع رادیو ـ تلویزیون
در خدمت شما میباشند .
خیابان سوم اسفند
شمارهٔ ۸ تلفن ۳۹۱۲۹

در موقع خرید بمضمون کامل حاشیه فاستونی محبوبتان
شامپیون کلات
که شهرت جهانی داشته و در ایران و اغلب کشورهای جهان به ثبت رسیده توجه فرمائید .
CHAMPION CLOTH 4PLY
نمایندگان فروش در ایران
اصفهان شرکت نسبی حقیقت
شیراز شرکت ایران اروپ
رشت آقای عمرانی
مشهد شرکت منسوجات دهقان وشرکا
لاهیجان فروشگاه اطلس ـ آقای شرفی
یزد آقای رشتی
اهواز آقای کلاهی
تبریز آقای ارجمندی
کرمانشاه آقای میرزاده
WORLD'S BEST QUALITY.

پِپسی کُولا
کُولاک میکند
کانون آگهی زیبا

چند خبر کوتاه

● **چالوس** ـ اتومبیلی که شماره‌آن معلوم نشده است با اسمعیل محمدی ۲۵ ساله نگهبان ساختمان شرکت‌نفت واقع در یك کیلو متری‌چالوس‌تصادف کرد و او را بقتل رسانید .

● **بابل** ـ **براثر اقدامات آقای مهندس ممراد رئیس پست وتلگراف و تلفن بابل بین آمل و تهران از طریق بابل رابطه تلفنی و تلگرافی برقرار گردید .**

● **کلاردشت** ـ آقای مهندس‌فیروز عدل برای رسیدگی بامور دامپروری کلاردشت باین منطقه وارد شد و چون یك نوع بیماری بین مرغ و خروس‌های این منطقه شیوع یافته و تعداد زیادی از احشام اهالی نیز براثر شیوع‌بیماری طاعون اسبی تلف شده است مشارالیه وعده داد برای مبارزه با این بیماریها اقدام نماید و یك نفر دامپزشك نیز بطورثابت بکلاردشت اعزام گردد .

● **شمیران** ـ **بدستور آقای‌سروان کامور کلانتر خطوط شمیران ـ دزاشیب افسران راهنمائی در جاده های قدیمی شمیران و پهلوی رانندگان متخلف راطبق آئین‌نامه جدیدراهنمائی نقدا جریمه میکنند .**

رئیس فرهنك کاشمر گفت :

در کاشمر دبستان‌حرفه‌ای‌تاسیس‌میشود

سه نفر دبیر باین شهر اعزام خواهد شد

خبرنگار ما در کاشمر طی گزارشی مینویسدآقای جلایر رئیس ادارهٔ فرهنك کاشمر که اخیرا برای شرکت در کلاس کار آموزی روسای فرهنك بطهران عزیمت کرده بود چند روز قبل بکاشمر بازگشت .

آقای جلایر پس از ورود طی مصاحبه‌ای اظهار داشت : در مدت توقف خود در تهران برای‌تاسیس یکباب دبستان حرفه‌ای و استخدام یکنفر پزشك جهت بهداری آموزشگاه های کاشمر اقدام کردم و مقدار زیادی وسائل آزمایشگاهی تهیه نمودم .

ضمنا قرار است سه نفر دبیر شیمی و انگلیسی و طبیعی برای‌تدریس در دبیرستان های این شهرستان اعزام گردد و کودکستانی نیز درکاشمر تاسیس شود .

دهات ساری آباد میشود

دریك قریه گرمابه مدرنی میسازند

وقریه دیگری لوله‌کشی میگردد

تصمیمات عمرانی انجمن بخش

خبرنگار ما در ساری می‌نویسد چند روز قبل جلسه انجمن عمرانی بخشهای تابعهٔ ساری با حضور آقای روحانی معاون فرمانداری و بخشدار حومه این شهرستان تشکیل گردید .

در این جلسه پس از مذاکرات مفصل و شور و مشورتهای زیاد تصمیم گرفته شد ساختمان دبستان۶ کلاسه قریه «گلورد» تعمیر شود و در قریه «ماهوو جك» گرمابه‌ای مجهز به هشت دستگاه دوش ایجاد گردد و برای تعمیر حمام قدیمی قریه «ونگرك»اقدامات لازم بعمل آید .

ضمنا قرار شدمیدان‌مرکزی قریه «رومال‌دوتانلو» بمساحت ۴۷۰ متر مربع سنگفرش شود و جاده قریه «جامخانه» که از مدتی پیش در دست ساختمان‌است تکمیل گردد همچنین آب آشامیدنی قریه «درویی» از محل چشمه‌تا داخل قریه لوله کشی شود وبرای تعمیر ساختمان دبستان چهارکلاسهٔ قریه «ورکی» اقدامات لازم صورت گیرد .

خبرنگار ما در گزارش خود اضافه میکند این تصمیمات مفید که ازطرف انجمن عمرانی بخش های تابعهٔ ساری اتخاذ شده موجب خشنودی اهالی قراء اطراف این شهرستان گردیده استوبهمین‌جهت از مساعی مسئولین امور اظهار سپاسگزاری میکنند.

دو دستگاه تقطیر آب دریا هدیه کرده است

با نصب این‌دستگاهها آب‌آشامیدنی اهالی بندر بوشهر بخوبی تامین میشود

وزارت گمرکات و انحصارات بشهرداری بندر بوشهر

خبرنگار ما در بنادر جنوب گزارش میدهد اخیرا از طرف وزارت گمرکات و انحصارات برای تامین آب آشامیدنی اهالی بندر بوشهر دو دستگاه مدرن تصفیه آب دریا بشهرداری این شهرستان اهداء شده است .بعد از چهار دستگاه تقطیر آبی که‌از طرف کنسرسیوم نفت در جزیره خارك نصب میشود می‌توان گفت که دستگاه های اهدائی وزارت گمرکات اولین وسیله تقطیر آب دریاست که در ایران بکار میافتد .

چون هنوز متخصصین نصب دستگاه های مزبور به بندر بوشهر نیامده‌اند باینجهت هنوزازچگونگی کار و میزان ظرفیت این دستگاه ها اطلاع کافی در دست نیست ولی گفته میشود که با نصب این دو دستگاه آب آشامیدنی اهالی بندر بوشهر بخوبی تامین خواهد شد .

خبرنگار ما در گزارش خود اضافه می‌کند در زمان جنك بین‌المللی اول از طرف انگلیس ها یك دستگاه تقطیر آب دریا در محلی بنام دوستك ،که با بندر بوشهر پانزده کیلو متر فاصله دارد نصب شد ولی در حال حاضر از دستگاه مزبور اثری بر جای نمانده است .

در قریه‌ای باشگاه ورزشی افتتاح‌شد

خبرنگار ما در بندر گز مینویسد چند روز قبل باشگاه ورزشی‌مجهزی که در قریه «تلورلیوان» از توابع بندرگز تاسیس شده است طی مراسمی بوسیله آقای کریمی بخشدار این منطقه افتتاح گردید.

دراین مراسم روسای دوائر دولتی و جمعی از ورزشدوستان بندرگز حضور داشتند و از مساعی آقای صفاری موسس باشگاه قدردانی بعمل‌آمد.

در عکس بالا آقای بخشدار وروسای دوائر دولتی بندرگز لحظه‌ای‌قبل از افتتاح باشگاه مزبور دیده‌میشوند .

کارخانه خراب نشده

قبلا باستحضار خوانندگان رسید طی بارندگی شدیدی در شیروان و قراء اطراف سیل مهیبی جاری‌و قسمتی از ساختمان کارخانه قند این منطقه‌را منهدم ساخت .

اینك خبرنگار مادرشیروان‌گزارش میدهد براثر جریان سیل،سدکارخانه منهدم گردیده و بکارخانه آسیبی‌وارد نشده است .

جشن «انتخاب اعضای خانواده اطلاعات»

در بندر پهلوی طی مراسم خاصی انجام پذیرفت

خبرنگار ما در بندر پهلوی‌گزارش میدهد مردم استان گیلان خودرا برای برگزاری جشن «انتخاب‌اعضای خانوادهٔ اطلاعات » آماده مینمایند این جشن از طرف مجله اطلاعات هفتگی درسه استان بزرك‌کشور ، گیلان ،آذربایجان وکرمانشاهان برگزار میشود . بااعزام نمایندگانی از طرف مجله اطلاعات هفتگی از هم اکنون مقدمات برگزاری این جشن باشکوه در مراکز استان های مزبور فراهم میگردد .در این جشن باشکوه که‌دریکی ازسالنهای بزرك برگزار خواهد شد علاوه بر سرگرمیها و برنامه‌های هنری ، از میان خوانندگان اطلاعات هفتگی‌افرادی بنام «اعضای خانواده اطلاعات»انتخاب میشوند . عنوان «اعضای خانواده اطلاعات» امتیازی استکه خوانندگان اطلاعات هفتگی در این سه استان میتوانند بدست آورند و از مزایای زیادی از قبیل شرکت در برنامه‌های هنری ، جشن ها ، مسافرت‌ها ، اشتراك مجانی نشریات فوق العاده، تخفیف قیمت آگهی ها و امتیازات دیگر بهره‌مند شوند .

«اعضای خانواده اطلاعات» ازبین شرکت کنندگان در جشن بزرك‌اطلاعات هفتگی که مدت سه روز در رشت، تبریز وکرمانشاه برگزار میگردد انتخاب میشوند .

خبرنگار ما در بندر پهلوی اضافه میکند هنرمندان وشخصیت‌های محلی گیلان که همیشه باموسسه اطلاعات همکاری صمیمانه داشته‌اند این بارهم صمیمانه آمادگی خودرابرای همکاری جهت برگزاری این جشن بزرك اعلام داشته‌اند حوانان رشت وبندر پهلوی نیز خودرا برای‌شرکت در جشن اطلاعات هفتگی‌و یافتن‌افتخار عضویت در خانواده اطلاعات آماده میکنند تراکت ها و آگهی های مربوط بجشن اطلاعات هفتگی در سرتاسر استان گیلان‌منتشر گردیده ونمایندگان اطلاعات در شهرستانهای گیلان صمیمانه بانماینده اعزامی اطلاعات هفتگی همکاری میکنند خبرنگار ما در رشت نیز گزارش میدهد درمراسم افتتاح پارك شهر رشت که چندین هزار نفر شرکت داشتند تراکتها و فیشهای جشن بزرك اطلاعات هفتگی بخش شد .

محصولات‌نمونه‌ایستگاه‌کشاورزی طرق

خبرنگار ما در مشهد مینویسد چند روز قبل آقای دادور استاندار خراسان باتفاق عده‌ای از روسای دوائر دولتی مشهد از ایستگاه کشاورزی «طرق» مشهد بازدید کردند .

دراین بازدید محصولات نمونه کشاورزی که طبق اصول نوین‌زراعتی بعمل‌آمده‌است‌فوق‌العاده‌موردتوجه آقای استاندار و همراهان قرارگرفت .

در عکس نمونه هائی از محصولات کشاورزی ایستگاه «طرق» دیده می‌شود .

تلفن طبس

اداره اطلاعات و آمارورارت پست و تلگراف و تلفن در باره خبر «وضع تلفن طبس» توضیح میدهد :

بطوریکه از شرکت سهامی تلفن اطلاع میدهند برای نصب یك دستگاه تلفن صد شماره ای دو سیمه در طبس اقدام شده و جهت ساختمان مرکز تلفن نیز اقدام گردیده است .

پیشرفت ساختمان

خبرنگار ما در کاشان اطلاع میدهد کار ساختمان پرورشگاه کودکان کاشان‌که ازچندی‌پیش‌شروع شده است اینك بسرعت پیشرفت میکند .

این ساختمان از محل‌عطیه شاهنشاه ساخته میشود و قراراست در اول آذرماه آینده برای افتتاح آماده گردد .

استاندار خراسان بانگلستان میرود

خبرنگار ما در مشهد گزارش میدهد چند روز قبل آقای دادور استاندار خراسان که قصد دارد بمدت یکماه عازم انگلستان گردد مشهد را بقصدتهران ترك گفت در ایستگاه راه‌آهن روسای دوائر دولتی و جمعی از محترمین و معاریف مشهد آقای استاندار را مشایعت کردند .

بقرار اطلاع آقای استاندار مدت یکهفته درتهران توقف می‌کنند وسپس عازم انگلستان میگردد .

زنی در بابل ۳ قلو زائید

پدرسه‌قلوها گفت اگر بمن کمك نشود انتحار خواهم کرد !

خبرنگار ما در بابل طی گزارشی می‌نویسد دو شب قبل زن حامله‌ای بنام‌بتول آسودگان همسر حسن خامیان یکی از اهالی بابل که موقع وضع حملش فرارسیده بود زیرنظر یکی از ماماهای محلی در منزل خود سه قلو زائید سه قلوها دو پسر و یك دختر می‌باشد که عذرا و مسعود و منصور نام گذاری شده‌اند .

با تولد این سه قلوها فعلا آقای‌حسن خامیان فعلا صاحب هفت پسر و یك دختر گردیده است و چون بضاعت مالی ندارد از این لحاظ چندان راضی بنظر نمیرسد و بطوریکه اظهار میدارد اگر چنانچه از طرف موسسات خیریه و نیکوکاران‌بوی کمك نشود از فرط ناراحتی انتحار خواهد کرد .

خبرنگار ما در گزارش خود اضافه می‌کندفعلا حال مزاجی سه قلو ها و مادر آنها رضایتبخش است و والدین سه قلوها نیز در انتظار کمك نیکوکاران و موسسات خیریه می‌باشند .

۴۸ خرمن سوخت

در دو قریه از توابع قروه

خبرنگار ما در قروه گزارش میدهد چند روز قبل طی حریقی که در قریه «شیروانه» از توابع قروه روی داد تعداد ۴۲ خرمن گندم وجو در میان آتش سوخت . ضمنا دو روز قبل در قریه «گبورخانی» نیز ۶ خرمن بعلت نامعلومی طعمهٔ حریق شد و تبدیل بخاکستر گردید .

جریان این دو حریق بوسیله عده‌ای از کشاورزان باطلاع مامورین ژاندارمری رسید و ازطرف‌مامورین نیزبرای دستگیری مسببین اصلی اقدامات لازم بعمل آمد .

سکته کرد

خبرنگار ما در شاهی مینویسد چند روز قبل آقای صمدیان رئیس حسابداری بهداری شاهی هنگامی که در فلکه مرکزی شهر گردش میکرد ناگهان بزمین‌افتاد ولحظه‌ای بعد فوت کرد .

پزشکان بهداری پس از معاینه جنازه آقای صمدیان علت مرك ناگهانی ویرا فشار خون و سکته قلبی تشخیص دادند .

سرقت یادگاری !؟

آقای مهندس عسگری رئیس اداره تلفن استان اصفهان هنگامیکه برای‌انجام کاری‌عازم تهران بود بخدمتکار خودابراهیم سفارش داد‌که ازخانه مواظبت کندواونیز بارباب‌خود وعده داد که‌حتی‌المقدور در مراقبت منزل بکوشد اماچندشب‌قبل هنگامیکه ابراهیم برای صرفشام ازخانه بیرون رفت سارق ناقلائی وارد منزل‌شدوپس‌از مدتی جستجویك‌جعبه‌خاتم که‌موردعلاقه شدید آقای مهندس عسگری بود وازطرف مهندسین آلمانی بیادبود تاسیس تلفن خودکار اصفهان بوی‌اهداء گردیده بودبسرقت برد !مقامات انتظامی اصفهان میگویند که‌سارق‌جعبه خاتم آقای مهندس عسگری دزد ناشی بوده واین‌جعبه رابا جواهر عوضی گرفته است !؟

دیوانه‌بی آزار

پدرش او را «عاق» کرد، وباینجهت وی‌دیوانه شد

دیوانه شهرگنبدکاوس صدقات مردم را بین مستمندان تقسیم میکند

در شهرستان گنبد کاوس مرد دیوانه ای زندگی‌می‌کند که اهالی او را «موسی خان» می نامند وگویا سابقا در دیار خود صاحب ثروت و مکنتی بوده است خبرنگار ما در گنبد کاوس طی گزارشی دربارهٔ وضع زندگی او چنین مینویسد : اگر کسی از میان طبقات‌پائین اجتماع باوج عزت برسد همه او را شخصی لایق و کاردان میدانند ولی اگر شخصی از اوج‌نعمت‌به‌حضیض ذلت بیفتد هیچکس زندگی گذشته او را بخاطر نمی‌آورد زندگی دیوانهٔ شهر ما نیز در این زمینه موضوع جالبی است دیوانه شهر ما که بنام موسی خان مشهور است بطوریکه سالمندان گنبد کاوس می گویند سابقا زندگی با شکوهی داشته و پدرش یکی از ثروتمندان معروف مینو دشت بوده است .

مردم همه او را دوست دارند و حتی‌الامکان بوی‌کمك می‌کنند و عجیب تر اینکه این دیوانهٔ با عاطفه هر کمکی را که از مردم دریافت می دارد بلافاصله بین مستمندان شهر تقسیم می‌کند طبق اظهاریکی از پیرمردان مینو دشت پدرموسی خان شخصی بنام غلامرضا بوده که سابقا لقب سردار نظام و یا نظام لشگر داشته است دربارهٔ علت دیوانگی موسی خان می گویندچند سال پیش بین‌او و پدرش‌مشاجره‌ای روی می دهد و پدر از آن روزفرزند خود را «عاق» می‌کند وبهمین جهت موسی خان دچار ناراحتی روحی و اختلال‌حواس می گردد بهر حال دیوانهٔ شهر ما دیوانهٔ‌بی‌آزاری‌است و خانهٔ او پیاده رو خیابانهاست .

انتصاب جدید

● **کرمانشاه** ـ آقای‌حسن اخشیجی پیشکار دارائی کرمانشاه بمرکزمنتقل شد و آقای محمد جواد جباری‌پیشکار دارائی کردستان که بجانشینی وی منصوب شده است مشغول کارشد.

مبارزه باطاعون اسبی

.خبرنگار ما در کلاردشت مینویسد چند روز قبل یك اکیپ بهداشتی بسرپرستی آقای لسان پزشکی برای مبارزه کوبی اسب‌وقاطر های کلاردشت بر ضد بیماری طاعون اسبی باین‌منطقه وارد شد اعضای این اکیپ پس از ورود بکلاردشت بلافاصله مشغول‌مبارزه کوبی اسب و قاطر های دامداران گردیدند .

دیوانه بی‌آزار

اجتماعی

بنگاه حمایت مادران مورد بازدید مردم قرار گرفت

از ساعت ۸ بامداد روز پنجشنبه بیست‌و یکمین برنامه بازدید مردم از پیشرفت های استان تهران که از طرف دفتر فنی اداره انتشارات ورادیو با همکاری بنگاه حمایت مادران و نوزادان تنظیم شده بود اجرا شد دراین بازدید یکصد و بیست نفر از نمایندگان طبقات مختلف مردم شرکت داشتند واز آموزشگاه بهیاری و زایشگاه‌بنگاه حمایت مادران و نوزادان دیدن کردند .

در مدخل این آموزشگاه‌آقای دکتر محمد موتمنی مدیر عامل بنگاه حمایت مادران ونوزادان خوش آمد گفت و سپس درباره چگونگی تشکیل بنگاه ضمن توضیحاتی اظهار داشت بنگاه حمایت مادران و نوزادان موسسه خیریه مستقلی است که اکنون بیستمین سال تاسیس خودرا پشت سر می گذارد ویکی دیگر از یادگار های پر ارزش سلطنت اعلیحضرت فقید رضا شاه کبیر استو پس از جمعیت شیروخورشید سرخ ایران قدیمی ترین موسسه خیریه کشور است ریاست عالیه این بنگاه را افتخارا علیاحضرت ملکه فرح پهلوی پذیرفته اندبنگاه حمایت مادران و نوزادان از بدو تاسیس تاکنون خدمات ذیقیمت و شا یسته ای از راه های مختلف به مادران و نوزادان و کودکان نموده و باکمك های مالی و نقدی و جنسی دراوایل تاسیس و همچنین با ایجاد زایشگاه ـ شیرخوارگاه ـ درمانگاه و بخش سرویس مامائی سیار و آموزشگاه بهیاری وغیره هم اکنون به خدمت و حمایت طبقه مستمند و همچنین مادران ونوزادان محتاج به کمك شبانه روزی خود ادامه میدهد .

در زمان اعلیحضرت فقید ودر موقع تاسیس بنگاه قسمت اعظم درآمد آن از اعانات اشخاص‌نیکوکار تامین می گردید ولی به‌تدریج اعانات جمع آوری شده مصرف وچون در آمد ثابت مقرری ماهانه پیش بینی نشده وهمچنین باشروع جنك و پیش آمدن سایرگرفتاری ها توجه اشخاص از پرداخت‌اعانات منصرف گردید وضع مالی بنگاه رو بوخامت گذارد ولی در همین موقع توجه مخصوص اعلیحضرت همایون شاهنشاه وخاندان جلیل سلطنت بنگاه را از بحران مالی وتعطیل آن نجات داد واز اوایل سال ۱۳۲۲ بنگاه به محل خیابان پاستور منتقل گردید و با صرفه جوئی از پرداخت مال‌الاجاره محل و تغییر تشکیلات خود توانست موجودیت خودرا حفظ و به خدمت خود ادامه دهد . زایشگاه بنگاه حمایت مادران و نوزادان قبلا در خیابان پاستور دریکی از ساختمان های وابسته به خاندان جلیل‌سلطنت بودو اکنون در محل فعلی که در تاریخ ۲۲ خرداد ماه سال ۱۳۳۸ رسما با تشریف فرمائی اعلیحضرت همایون شاهنشاه‌افتتاح گردید و دارای ۳۶۰ تختخواب و ۱۶۰ تخت آن برای نوزادان است و دویست تختخواب آن برای زنان بار دار و زایمان های طبیعی وغیره طبیعی تخصیص داده شده بخدمت مشغول باشد .

بنگاه علاوه بر زایشگاه دارای تشکیلاتی باین شرح است :

۱ـ عمارت اداره مرکزی ودفتر کل بنگاه حمایت مادران ونوزدان

۲ـ ساختمان ـ پلی کلنیك شامل بخش های (رادیو لوژی ـ چشم و گوش و گلو بینی ـ مجاری‌ادرار دندان پزشکی ـ معاینه زنان‌باردار ـ بیماری های زنان (آزمایشگاه) است که روزانه در حدود ۳۵۰ نفر مراجعه کننده دارد که مجانا از آنها معاینه و داروی رایگان نیزبه آن ها داده میشود .

۳ـ ساختمان مسکونی پزشکان

۴ـ ساختمان موتورخانه برقوگاراژ ها که تمام این تشکیلات در یك محوطه ۱۵ هزار متری قرار دارد .

تشکیلات وابسته‌به بنگاه‌حمایت مادران نوزدان

۱ـ درمانگاه اکبر آباد ـ این درمانگاه در غرب تهران و درنقطه پر جمعیت شهر قرار دارد .

۲ـ سرویس مامائی سیار ـ محل این سرویس نیز در اکبر آباد‌غرب تهران قرار دارد .

۳ آموزشگاه بهیاری ـ (کمك پرستاری)

این آموزشگاه شبانه روزی و دوره آن دو سال است و برای تامین کسری پرستاران مورداحتیاج بنگاه و کلیه قسمت های بهداری و بهداشتی کشور تاسیس گردیده.

۴ـ بنگاه حمایت مادران ونوزادان (رشت)

این قسمت نیز مستقلا از سال ۱۳۲۰ تاکنون بخدمت خود در شهرستان رشت در نهایت جدیت مشغول میباشد .

سپس مهمانان‌به بازدیداز کلاس های درس ـ سالن کنفرانس ـ کتابخانه ـ ناهار خوری ـ خوابگاه هاـ سالن تمرین ـ عملیات پرستاری و آشپزخانه پرداختند .

ساعت نه و نیم این بازدید پایان یافت و مدعوین رهسپار زایشگاه بنگاه حمایت مادران و نوزادان واقع در خیابان مولوی باغ فردوس شدند .

این بازدید تاساعت ۱۲ ادامه داشت .

بنا بگزارش خبرنگار ما بازید امروز بسیار جالب و دیدنی بود . اظهار رضایت بیماران و حسین اداره زایشگاه چنان در بازدید کنندگان موثر افتاده بود که یك لحظه لبخند شادی از لبانش دور نمیشد . این مراتب ضمن اظهار نظر هائی که مهمانان اداره انتشارات و رادیو نوشته اند کاملا بچشم میخورد

خانم افسر دقیقیان شغل آموزگار نوشته اند ضمن بازدید امروز از بنگاه حمایت مادران و نوزادان و آموزشگاه بهیاری با حقایق زیادی روبرو شدم که با وجود آنکه بارها ازرادیو و روزنامه هادر باره اقدامات اخیر و پیشرفت های عمرانی چیز هائی شنیده و خوانده بودم بنظرم خیلی بدیع آمد در بازدید اززایشگاه زنان آنچه بیشتر جلب نظر مراکرد موضوع رعایت بهداشت و نظافت‌و نوزادان بود

آقای حمید رشدی کار گر چاپخانه نوشته اند دربازدید از قسمتهای مختلف آموزشگاه بهیاری و درمانگاه وزایشگاه بنگاه حمایت مادران و نوزادان بینهایت مشعوف و شادشدم وچون خودم دارای سه فرزند هستم ووضع زایمان قدیم را بیاد دارم با مشاهده دستگاههای مدرن و آخرین سیستم که با نهایت توجه و دقت از امراض و حتی مرگ و میرنوزادان نارس و غیره جلو گیری میکند‌شعفی عمیق وازیاد نرفتنی در خوداحساس میکنم که قابل توصیف نیست

خانم دولت شهزادی خانه دار نوشته است خیلی خوشحال هستم که امروز از آموزشگاه و زایشگاه حمایت مادران دیدن کردم بازدید امروز مرا متوجه این امر خطیر کرد که در کشور ما برای بهبود وضع بهداشت مردم چه اقدامات مفیدی صورت گرفته است امیدوارم، که بتوانم درآینده شاهد ترقیات بیشتر کشور عزیز خود باشم .

از دکتر عبدالعظیم شایگان

بیماری خطرناك فلج بچه‌ها

وعدم آشنائی خانواده‌ها با آن

دکتر شایگان

بطوریکه هموطنان عزیز اطلاع‌دارند مدتی است بحث در باره بیماری فلج بچه ها در کشورما اشاعه‌یافته و در تماسی که‌باخانواده‌های تهران داشته ام موجبات نگرانی آنها را فراهم کرده است و تقریبا کلیه آنها در مورد واکسیناسیون جهت پیش گیری از بیماری مذکور بعلت عدم آشنائی باین بیماری‌در یکنوع‌بلا تکلیفی وابهام بسرمیبرند اینك بمنظور روشن شدن ذهن هموطنان عزیز بنوشتن‌مقاله‌ای در این زمینه مبادرت میکنم تا در حدود امکان در باره بیماری‌مذکور وطرز ابتلا و تشخیص وپیش‌گیری آن مطالبی بیان کنم.

فلج اطفال چیست ؟

این بیماری عفونی بوده و عامل آن ویروسی است باندازه ۲۵ میلی میکرن . سه تیپ از این ویروس بنام تیپ های C,B,A شناخته شده است مقاومت این ویروس ازسایر ویروسهابیشتراست ومیتواندچندین ماه‌درآب‌زنده‌بماند وهمین امرموجب اشاعه بیماری مذکور میگردد مواد ضد عفونی وشیمیائی در روی آن کمتر تاثیر داشته و تنها وسیله مطمئن برای از بین بردن آن حرارت۶۰ درجه‌سانتیگراد در مدت سه دقیقه میباشد.

طرز ابتلا باین مرض هنوزبخوبی شناخته نشده ولی بنظر می رسد که ویروس عامل بیماری از راه دهان وامعاء وارد بدن‌شده وبوسیله گردش‌خون‌بتمام‌نقاط بدن‌مخصوصا سلسله اعصاب میرود. وجودویروس در کلیه نقاط بدن باعث میشود که مرتبا بوسیله مدفوع و ترشحات حلق و بینی واخلاط بیمار دفع شده و منشاء آلودگی برای‌سایرین باشد .دفع ویروس توسط مدفوع تا مدتها پس از ابتلا وجود دارد در صورتیکه در ترشحات حلق و بینی پس اینکه چند روزی از ابتلا گذشت دیگر ویروس دیده‌نمیشود بطوریکه میتوان گفت مدفوع رل اساسی رادرپراکنده ساختن‌ویروس بازی‌میکند نکته قابل توجه‌اینستکه ویروس مذکور میتواند در کودکی یا بعد از بلوغ وارد بدن شده و شخص را بیمار نمایدودر اینصورت نامیدن این بیماری بنام (بیماری‌فلج اطفال) دیگر صحیح نیست وهر مرتبه که یك اپیدمی پیدا شود حد اکثر سن مبتلایان افزایش میبابد بطوریکه در اپیدمی اخیری که سال گذشته در کانادا پیدا شد واینجانب شخصادربیمارستان امراض عفونی اطفال‌در شهرمونترال مسئولیت معالجه این بیماران‌را داشتم‌مشاهده گردید که در حدود ثلث بیماران را افراد بالغ که در بین آنها حتی افراد ۴۰ساله هم‌دیده میشودتشکیل میداد بطوریکه‌ما مجبور شدیم‌برای روشن شدن اذهان عامه و اقدامات احتیاطی برای پیشگیری این‌موضوع را بوسیله تلویزیون ورادیو باطلاع مردم برسانیم تا اشخاص بالغ‌هم بدانند که در معرض خطر ابتلا بیماری میباشند .

علائم این بیماری

بیماری فلج اطفال معمولا باتب‌ـ گلو درد ـ استفراغ ـ دل درد ـ پیوست یا اسهال و خستگی عمومی شروع میشود .این ناراحتیها ممکن است پس از چند روز از بین رفته ومجددا همراه با سردرد و استفراغ شروع شود (باید دانست که تقریبا در این بیماری همیشه در ابتدا تب وجود دارد) در این موقع غالبا دو ناحیه باو گردن و پشت و شانه درد پیدا میشود و ممکن است مریض قادر بادوار کردن نباشد ـ خلاصه چند روز پس از شروع بیماری‌معمولا بطور ناگهانی فلج ظاهر میشود ـ در کودکان شیر خوار ممکن است بیماری از ابتدا با فلج شروع شود اکثراوقات فلج‌مضلات مختلف‌مدت‌سه روز پیشروی کرده و بعد از این مدت معمولا مضلاتی که فلج شده اند دیگر فلج نخواهند شد .

بعد از چند روز تا یکی دو هفته بعد از شروع فلج ممکن است مضلات که تاکنون آزمایش گردیده کم وبیش بی نتیجه بوده‌اند و تنها وظیفه طبیب اینست که با وسائل فیزیکی ومیکانیکی اعصاب را تحریك واز بین رفتن عضلات جلو گیری نماید تا مرض خود بخود عقب نشینی کند ولی از لحاظ پیش گیری خوشبختانه واکسن موثری بر ضد این بیماری تهیه شده است که فوق العاده‌اهمیت دارد و چون تلقیح واکسن مزبور

بقیه در صفحه ۱۹

هرعلاقمند وصاحب نظر مسائل اجتماعی‌میتواند جواب بدهد

نقائص قانون انتخابات چیست وراه اصلاح آن چگونه است

دکتر جهانگیر صوفی

راههای تقلب را

باید بروی مجریان انتخابات بست

صدور کارت انتخاباتی بدون اشکال نیست

آقای دکتر جهانگیر صوفی استاد دانشگاه تبریز عقیده دارد : اصلاح قانون انتخابات امریست آنی ولی طرق جلو گیری از راه های تقلب در انتخابات مسئله ای است آنی ـ باید همه تدابیر لازم را برای جلو گیری از اعمال نفوذ غیر قانونی استانداریها ،فرمانداری ها و انجمن های نظارت بکار بست.

بدون شك قانون فعلی انتخابات کامل نیست ولی آیا در غیاب مجلس می توان تغییراتی دراصل قانون داد وانتخابات دوره‌بیستم را بر مبنای آن بعمل آورد ؟ مسلمانه. بنا براین دولت به حکم اجباربایستی انتخابات دوره بیستم را باهمین قانون انجام دهد تا پس از افتتاح مجلس بیستم قانون کامل تری را با توجه بمقتضیات زمان به‌تصویب برساند .

حال باید دید چرا همه از انتخابات میناللند. گروهی ازطرزاجرای قانون و عده‌ای هم از خود آن نارضایتی قریب پنجاه سال است که بصورت مختلف و به عناوین گوناگون در جرائد منعکس است. بنظر می‌رسد که‌اوضاع فعلی ایران باتوجه باوضاع عمومی دنیا بیش‌از هر موقع مستعد رفع این نقص بزرك است و باید بالصراحه‌تاکید کرد که هر گاه مردم از روی جهالت تحت تاثیر نفوذی که از ناحیه مغرضین بنام آن‌اعمال میشود چنین فرصت گرانبهائی را از دست بدهند . بدون شك قادر نخواهند بود بدین زودیها به جبران به پردازند زیرا امروز روزی است که شاه و ملت همصدا و معتقد به‌آزادی ورفع نواقص قانون آن می باشند. متاسفانه عده‌ای کلیه نادرستی که در انتخابات پیدا می شود از بدی قوانین موجود میدانند .

درست است که قانون فعلی ما در مورد انتخابات جامع نیست وبا توجه به مقتضیات زمان بایستی با مطالعه قوانین ممالك راقیه قانونی متناسب برای انتخابات به تصویب رسانید اما این ادعای بیش از حد بنقص قانون نیز از روی بی‌نظری نیست .

چندی پیش اعلیحضرت همایونی فرمودند که مملکت ما از لحاظ داشتن قوانین مترقی با بهترین ممالك دنیا رقابت می نماید و سپس افزودند ما مجری خوب نداریم . بمصداق کلام الملوك ملوك الکلام بایستی در این مورد نیز حل این مسئله را از سخنان شخص اول مملکت بیابیم .

مجریان ناشر

بنظر اینجانب مجریان درمتکار در مورد انتخابات به قدری نادرند که نمی توان حتی در طی پنجاه سال اخیر بیش از چند نفر را نام برد . فرمانداریها ، بخشداریها و انجمن های نظار طی سالیان دراز عادت باطاعت ازنظر وزارت کشور ودولت دارند . برای آنها آزادی انتخاباتی که شاه ایران آن را بملت خود وعده داد مفهومی ندارد. بهمین دلیل بسابقه ذهنی خوداین بار هم مانند دفعات گذشته عمل کردند بااین تفاوت که چون فرمایشات شاه مبنی بر آزادی انتخابات به گوش ملت رسیده بود عدم آزادی انتخابات را مردم فاش کردند .

باید همه تدابیر لازم را برای جلو گیری از اعمال نفوذ غیرقانونی استانداران ، فرمانداری ها و انجمن های‌نظار بکار بست، اگرفرمانداری ها اعضاء انجمن نظار را از اشخاص با ایمان و باوجدان انتخاب نمایند واگر وجدان فرد فرد اعضاءانجمن را بتوان بوسایلی بیدار نگاهداشت تابوظیفه ملی خود عمل نمایندیگر چه لزومی دارد که روی صندوقها بخوابیم . اگر متخلفین و مجرمین انتخابات تحت تعقیب قرار گیرند. بااین که همیشه مدعی نادرستی انجام انتخاباتیم اما هرگز احدی را به خاطر خطائی که در حین انتخابات از او سرزده است تحت تعقیب قرار نداده‌ایم .

امروز همه میدانیم که شاه و در پشت سر او ملت بزرك ایران از انتخاباتی که اخیرا انجام گرفت ناراضی می باشند .

باید دید چه کسی عامل‌اصلی این عدم رضایت می‌باشد . بدون شك انجمن های نظار .

تهیه کارت انتخاباتی و سپردن ودیعه و شرکت دادن زنان واشخاص با سواد در انتخابات و غیره مسائلی می باشند که در مجلس آینده باید بدقت بر رسی گردند . ولی باید دانست که صدور کارت انتخاباتی در کشوری که آمار درستی از سکنه واطلاع کاملی از عدد و هویت انتخاب کنندگانش در دست‌نیست هنوز کار آسانی نمی باشد . این سخن بمعنای مخالفت با آن نیست بلکه تاکیدی است در تهیه و تدارك کامل مقدمات آن .

شاه می خواهد و صمیمانه هم می خواهد ، ملت می خواهد وواقعا هم میخواهد که انتخابات آینده خوب ودر کمال آزادی انجام‌گیرد. نقائص قانون هرچند هم زیاد باشد بیش‌از قدرت خواست شاه و ملت نیست در این صورت اگر بازهم با اوضاع و احوالی نا مساعد در جریان انتخابات رو برو شویم‌باید براین عقیده بودکه در رشداجتماعی وسیاسی ما هم نقائصی وجوددارد

لطفا یادداشت فرمائید

امشب

برنامه تلویزیون ایران

ساعت ۶٫۰۰ ـ آغاز برنامه
ساعت ۶٫۰۳ ـ برنامه فرهنگ استان تهران
ساعت ۶٫۳۰ ـ فیلم کارتون
ساعت ۷٫۰۰ ـ سخنرانی دکتر همایونفر
ساعت ۷٫۳۰ ـ برنامه بانوان
ساعت ۸٫۰۰ ـ هنر های زیبا
ساعت ۷٫۳۰ ـ اخبار
ساعت ۸٫۴۵ ـ جام جهان‌نما
ساعت ۹٫۰۰ ـ برنامه نقاب سیاه
ساعت ۹٫۳۰ ـ تئاتر
ساعت ۱۱٫۰۰ ـ پایان برنامه

در محافل ومجالس

در انجمن ایران وامریکا
کلوب بریج و شطرنج
از ساعت ۶ بعد از ظهر
نمایش فیلم های آموزشی
از ساعت ۸ بعد از ظهر
درانجمن ایران و پاکستان
جلسه انجمن ادبی
از ساعت ۶ بعد از ظهر

فردا

درانجمن ایران‌وآمریکا
بازدید اعضاء انجمن
از بنیاد پهلوی
از ساعت ۱۱٫۳۰ صبح
درانجمن ایران و پاکستان
باتری لوتو
از ساعت ۷ بعد از ظهر
درباشگاه نفت
فیلم
از ساعت ۸ بعد از ظهر

SIEMENS

الکترو تکنیك
در عصر ما

مؤسسه زیمنس در نمایشگاه صنعتی آلمان در تهران
نمونه هائی از محصولات خود را بمعرض نمایش میگذارد

زیمنس با ۱۹۵۰۰۰ مهندس متخصص و کارگر بزرگترین سازنده لوازم الکترو تکنیك در اروپا است

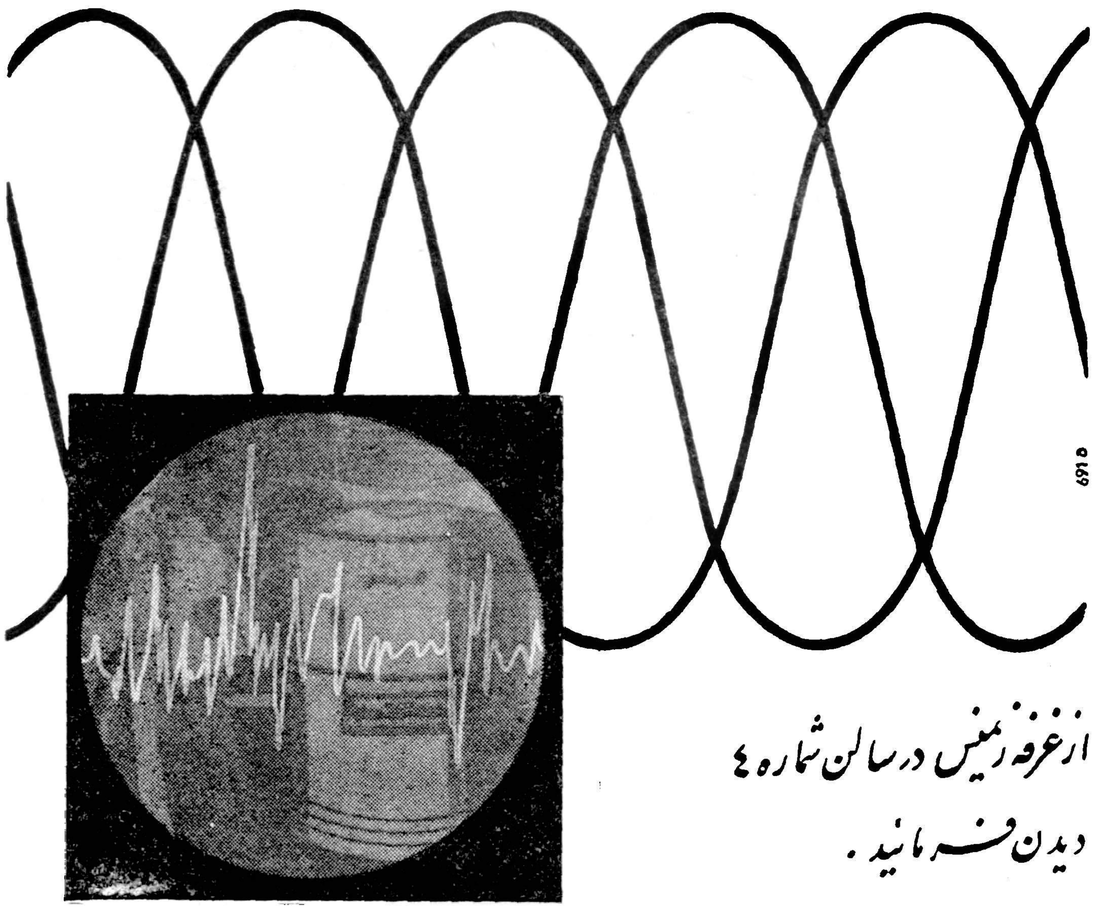

از غرفه زیمنس در سالن شماره ۴ دیدن فرمائید .

نماینده انحصاری :

زیمنس ایران ـ خیابان تخت جمشید ـ تهران ـ تلفنهای ۳۰۵۱۶۱ الی ۶۸ و ۶۰۸۷۱ الی ۷۶

دعوت مجمع عمومی دارندگان سهام شرکت سهامی ریسندگی و بافندگی کرج

جلسه مجمع عمومی عادی سالیانه شرکت سهامی‌ریسندگی وبافندگی کرج در ساعت ۵ بعد از ظهر روز دوشنبه چهارم مهر ماه جاری در محل‌شرکت واقع در خیابان نادری تشکیل میگردد . از کلیه صاحبان سهام شرکت بدینوسیله دعوت میشود . تا با در دست داشتن سهام خود بدفتر شرکت مراجعه‌وپس‌ازارائه‌سهم یاسهام‌خودواخذپروانه ورود بجلسه در مجمع عمومی شرکت فرمایند

دستور جلسه :

۱ـ اصلاح بعضی از مواد اساسنامه
۲ـ تعیین هیئت مدیره و بازرس قانونی شرکت
۳ـ شورو تصمیم در باره خط‌مشی آینده شرکت .

شرکت سهامی ریسندگی و بافندگی کرج

فرهنگی ورزشی

ورود والاحضرت شاهپور غلامرضا پهلوی

روز گذشته اطلاع دادیم که والاحضرت شاهپور غلامرضا پهلوی ریاست عالیه کمیته ملی المپیك ایران از فرانکفورت به تهران مراجعت کردند .

در فرودگاه تیمسار سر لشکر انصاری وزیر راه ، تیمسار سر لشکر حسین سیاسی ، تیمسار سرتیپ امیر انصاری و جمعی از شخصیت های ورزشی از مشارالیه استقبال نمودند .

در عکس فوق تیمسار سرتیپ امیر انصاری به والا حضرت خیر مقدم می گوید تیمسار سر لشکر سیاسی نیز در عکس دیده میشود

قهرمانی از دانشگاه

امروز از اداره تربیت بدنی دانشگاه اطلاع حاصل شد که دوشیزه مهشید درگهی دانشجوی دانشکده حقوق موفق شده است در رشته های دو صد متر و دویست‌متر رکورد جالبی کسب کند .

دوشیزه درگهی دوران دبیرستان خود را در دبیرستان رضا شاه‌کبیر گذرانده و از سال سوم دبیرستان در رشته پینك‌پنك ، دومیدانی و والیبال مقام قهرمانی کسب کرده است .

سال گذشته در مسابقات پینك پنك دانشگاه و همچنین مسابقات شنای

مهشید درگهی

دوشیزگان شرکت نمود و مقام‌های دوم و سوم را بدست آورد .

چون رشته دو ومیدانی و پینك پنك بیش از سایر رشته ها مورد علاقه وی بود طی یکسال گذشته‌بتمرین این دو رشته پرداختو اخیرا موفق شده است در رشته های دو صدمتر و دویست متر رکوردقابل ملاحظه‌ای بدست آورد .

آگهی حراج

مرهو ناتیکه بشرح شماره‌های زیر در خرداد و تیر ماه ۱۳۳۸ در این‌بانك و شعب تابعه خیابان ری ـ امیریه ـ شاهپور ـ رشدیه بگرو قبول و موعد قانونی آنها منقضی گردیده است و بقیه مرهوناتیکه در روز معین عمل حراج آنها صورت نگرفته است روز جمعه اول مهر ماه ۱۳۳۹ ساعت ۹ صبح و جمعه‌های بعد در محوطه بانك کارگشائی خیابان فردوسی بمعرض حراج گذارده خواهد شد .

بانك کارگشائی مرکزی

۱ـ طلا و جواهرات از شماه ۷۳۵۰۵ الی ۸۲۳۱۸
۲ـ نقره آلات از شماره ۱۸۱۲۶ الی ۲۰۴۳۹
۳ـ فرش و قالیچه از شماره ۷۴۶۰۷ الی ۸۹۳۶۶
۴ـ مس‌و ورشوآلاتوچرخ خیاطی‌از شماره ۳۷۰۶۲ الی۴۲۲۰۴

شعبه خیابان ری

۱ـ طلا و جواهرات ازشماره ۱۲۱۶۹۶ الی۱۲۴۲۲۱
۲ـ نقره آلات از شماره ۱۲۴ الی ۳۸۷
۳ـ فرش و قالیچه از شماره ۱۰۷۲۶ الی۱۱۲۶۵
۴ـ منسوجات از شماره ۳۵۲۵۶ الی۳۸۱۴۴
۵ـ مس و ورشو آلات و چرخ خیاطی ازشماره ۱۱۸۴۵ الی۱۲۹۷۰

شعبه خیابان امیریه

۱ـ طلا و جواهرات از شماره ۱۲۵۸۶۶ الی ۱۲۷۸۲۳
۲ـ نقره آلات ازشماره ۱۱۱۰۷۳ الی ۱۱۱۴۲۵
۳ـ فرش و قالیچه از شماره ۲۶۶۳۵ الی ۲۷۷۲۶
۴ـ منسوجان از شماره ۱۷۲۵۷ الی۱۷۵۰۰
واز شماره ۱۴۰۰۱ الی ۱ ۴۷۶۲
۵ـ مس و ورشو آلات و چرخ خیاطی از شماره ۹۱۲۸ الی۹۹۱۲

شعبه خیابان شاهپور

۱ـ طلا و جواهرات از شماره ۱۱۶۱۵۹ الی ۱۱۷۵۰۰
واز شماره ۱۴۰۰۰۰ الی ۱۴۰۴۴۶
۲ـ نقره آلات از شماره ۱۰۳۲۹ الی ۱ ۰۵۰۰
واز شماره ۲۰۰۰۰ الی ۲۰۰۲۸
۳ـ فرش و قالیچه ازشماره ۶۳۸۴۷ الی ۶۴۸۹۲
۴ـ منسوجات از شماره ۱۶۸۶۹ الی ۱۸۰۰۰
واز شماره ۲۲۰۰۰ الی ۲۲۶۷۴
۵ـ مس و ورشو آلات و چرخ خیاطی از شماره ۱۰۸۹۵ الی۱۱۶۶۴

شعبه میدان رشدیه

۱ـ طلا و جواهرات از شماره ۲۴۰۸ الی ۰۰۳ ۳
۲ـ نقره آلات از شماره ۳۵۶ الی ۳۲ ۴
۳ـ فرش و قالیچه از شماره ۲۱۹۸ الی ۲۴۱۰
۴ـ مس و ورشو آلات وچرخ خیاطی ازشماره ۱۹۷۴۱ الی۱۹۸۸۱
۵ـ منسوجات از شماره ۱۸۱۴۸ الی ۱۸۶۴۱

بانك کارگشائی

آ_۲۳۰۶۲

کلاس خانه داری

خبر رسیده از اداره فرهنك استان فارس حاکی است که کلاس خانه داری که از روز اول مرداد ماه ۳۹ بمدت یکماه در محل‌هنرستان دختران افتتاح شده بود پایان‌یافت تعداد شرکت کنندگان ۲۴ نفر بودند که ۹ نفر آنها ازشهرستان های تابعه فارس و بقیه از شیراز انتخاب شده بودند گواهی نامه شرکت‌کنندگان‌در کلاس مزبورطی مراسمی توزیع شد .

کتاب‌اول‌مبارزه‌بابی سوادی

سخنگوی وزارت فرهنك‌گفت کتاب اول سالمندان با کاغذ خوب وتصاویر زیبا و مطلب مفید اخیرا تجدید چاپ شده و با قیمت نازلی در اختیار نو آموزان کلاس های اول مبارزه با بی سوادی گذاشته خواهد شد همچنین پستر هائی برای تشویق مردم جهت تحصیل در کلاسهای مبارزه با بی سوادی از طرف اداره کل تعلیمات اکابر تهیه شده است .

مشکل تحصیل

آقای دکتر فرهاد رئیس دانشگاه تهران‌ضمن مصاحبه‌ای که‌با خبر نگار روزنامه اطلاعات نمود و شرح آن درج شد، باز هم متذکر گردید که سطح معلومات دانش آموزانی که دوره کامل دبیرستان را گذرانده و برای شرکت در کنکور بدانشکده ها هجوم می آورند بسیار کم است به طوریکه اگر دانشگاه بخواهد امتحانات لازمه را از آنان محل بیاورد بیش از عده کمی موفق بگذراندن امتحانات ورودی دانشگاه نخواهند شد و برای آنکه جوانان کشورپس از ۱۲ سال تحصیل نا امید نشوند واز در دانشگاه با خاطری افسرده خارج نگردند برای بالا بردن سطح معلومات این دانش آموزان که لازم است برای تکمیل معلومات دبیرستانی خود و ورود به دانشگاه یك (کور تکمیلی) دبیرستانی را هم بگذرانند دانشگاه تصمیم گرفت کلاس مقدماتی یا بهتر بگوئیم (کلاس ابتدائی) در هر دانشکده دایر کند تا دانش آموزان پس از طی یکسال سطح معلومات‌خود را آنطوریکه فراخور وشایسته ورود بدانشکده ها است بالا ببرند .

از اظهارات رئیس دانشگاه تهران مستفاد میشود که اگر هر سال تعداد معدودی از داوطلبان رشته های مختلف که حقیقتا استعداد گذراندن دوره های دانشکده ها را دارند و در آتیه برای جامعه مثمر ثمر واقع خواهند شد بدانشگاه وارد شده و مشغول تحصیل شوند بمراتب بهتر از هزاران نفر اشخاصی است که تحصیل رابرای مدرك بخواهند زیرا همانطورکه رئیس دانشگاه اظهار داشت (کار دانشگاه کیفیت است نه کمیت)

بردانش آموزان که آینده کشور بدست آنها سپرده‌شده واجب است پس از طی دوره دبیرستان اندکی بخود آیند و وضع احتیاجات کشور را به نظر بیاورند که مملکت به چه نوع متخصص احتیاج‌وافر دارد و درآمد وعایدی آنها درخدمات دولتی بیشتر است یادر حرفه های مختلف اگر همانطور که در بحث «مشکل سال تحصیلی» صحبت شد روز بروز تعلیمات حرفه ای بیشتر توسعه یابد و دانش‌آموزان واولیاء آنها نیز به فوائد این تعلیمات و آموختن حرف مختلف توجه نمایند هم مشکل هجوم به دانشگاه و ادارات دولتی از بین خواهد رفت ، هم جوانانی که معلومات ورشته تخصصی آنها برای مملکت مفید و لازم است تربیت خواهند شد و هم اینکه آینده این جوانان درخشانتر وضع مالی‌آنان‌ازوضع کارمند پشت میز نشین بهتر خواهد بود .

فردوس قربانی

از فردا صبح

در سینما ایفل

پنج هنرپیشهٔ بزرك در یك داستان جذاب، **فیلمی بوجودآورده‌اندکه‌خاطره‌ای‌همیشگی** از خود بجای خواهد گذارد

پل‌نیومن ـ جون وودوارد ـ اورسن‌ولز ـ آنتونی‌فرانسیوزا ـ لی‌رمیک

در یك فیلم گیرنده و پر ماجرا که شمارا تکان خواهد داد !

تابستان پر حادثه

سینما سکوپ ـ رنگی

آهنك معروف «تابستان گرم طولانی»برای این فیلم‌خوانده واجرا شده است

«شرکت مه نور فیلم»

آ_۲۳۱۹۲

با مصرف مرکب جدید

سوپر کوئینك

ساخت کارخانهٔ پارکر

ازکار قلمهای معمولی خود نیز نتایج بهتری میگیرید

هر گونه پخش برای تمام ایران : بنگاه پارکر چهارراه قوام‌السلطنه

یکی از محصولات شرکت قلم پارکر

آگهی مناقصه دو دستگاه

ماشین‌جای‌خارزنی

شرکت سهامی کارخانجات قند ایران دو دستگاه ماشین جای خارزنی مورد نیاز خود را از طریق مناقصه خریداری مینماید شرایط و مشخصات مربوطه در اداره خرید خارجی شرکت واقع در خیابان شاهرضا مقابل فرصت موجود است پیشنهادات تاآخر وقت اداری روز ۲۳ر۸ر۳۹ قبول ودر ساعت ده صبح روز بعد باز وخوانده خواهد شد شرکت در مناقصه بمنزله قبول کلیه شرایط مناقصه است .

۲ـ۱ آ_۲۳۱۹۰

ARIANA AFGHAN AIRLINES

کابل ـ فرانکفورت
باهواپیمای دث ـ ۶ب
DC-6B
ازراه قندهار ـ تهران ـ دمشق ـ بیروت ـ آنکارا ـ پراگ

این بنگاه خطوط هوائی است که با افغانستان رفت‌وآمد نموده وتسهیلات زیرین‌را فراهم میکند
هواپیمای مجهز بدستگاه رادارکه پرواز چه پرواز میکند
با سرویس درجه یك وسرویس جهانگردی
ورواز یکسره بدون تعویض هواپیما

فرانکفورت ـ کابل ـ فرانکفورت

کوتاهترین مدت مسافرت بین اروپا وافغانستان

نماینده کل
هنریس سنگه ساوهنی
خیابان سعدی تلفن ۲۰۲۴۲۷

دآریانا افغان هوائی شرکت
هواپیمای آریانا بارهای وسیع وبزرگ برای حمل بار

آ_ ۲۳۱۵۲

ماشین لباس شوئی هات پوینت
ساخت آمریکا
دردهر بار پنجشاهی هم مصرف برق ندارد

نماینده انحصاری:
آبجکیم وشرکا، خیابان سعدی
تلفن ۲۶۱۲۱

ماشین لباس شوئی هات پوینت مجهز به فیلتر فلزی بوده خرد ها رابهتر وتمیزتر از هر وسیله دیگری میشوید .

روزنامه محترم اطلاعات

از آنجائیکه آن جریده شریفه بهترین وسیله رسانیدن داد مظلومان بسمع اولیای محترم امور است لذا مستدعی است دستور فرمائید مراتب مشروحه ذیل را در آن روزنامه محترم درج فرمایند

اینجانب ابوالفضل شریعتی در دوازده سال قبل در مقابل پرداخت مبلغی بعنوان سرقفلی مرتعی که واقع درلاك تراشان است از کریم نام عسگری گرفته‌ام و مرتع مزبور نیز در اداره املاك و مستغلات پهلوی در شهسوار برای تعلیف اغنام و احشام خود اجاره نموده‌ام لیکن مدت دو سال است براثر اعمال نفوذهای آقای فتح‌الله منتظمی که در زورگوئی بافراد ضعیف شهرت بسزائی دارد و به پشتیبانی نامبرده افرادی شرور بنام محمد افشاری و یحیی افشاری و رستم افشاری با سی نفر از دستیاران آنها مسلح باسلحه پنج تیرو تفنك میباشندمرتع مورد اجاره بنده را بازور و قلدری با اغنام و احشام خود ودیگران تعلیف مینمایند و کرارا بنده را نیز تهدید بقتل نموده‌اند ودر این مدت دو سال کرارا از آقای فتح‌الله منتظمی و افشاریهای فوق‌الذکر وسایر عمال او بمقامات قانونی شکایت نموده‌ام لیکن براثر اعمال نفوذ منتظمی که‌از افراد متنفذ شهسوار است بدادم نمیرسند در نتیجه بیش‌از پنجاه هزار تومان متضرر شده‌ام مقرر فرمایند اولیای محترم امور بعرضم رسیدگی و هرچه زودتر شر آقای فتح‌الله منتظمی و عمال او را از سرم رفع فرمایند .

باتقدیم احترامات ـ ابوالفضل شریعتی ساکن شهسوار

نیازمندیها و آگهی های کوچک

استخدام میشود

بچند نفر دوشیزه باسواد
از ۱۵ الی ۲۰ ساله نیازمندیم باب همایون سرای همایون چاپ جواهری تلفن ۳۱۳۳۳
آ_۲۰۴۹۷ ۱_ ۳

دانشکده پزشکی تهران چهار تن رئیس درمانگاه و سه تن دستیار بشرح زیر از طریق مسابقه انتخاب مینماید .
۱_ رئیس درمانگاه بخش پزشکی بیمارستان رازی یك تن
۲_ رئیس درمانگاه بخش جراحی پلاستیك _ امیر اعلم یك تن
۳_ رئیس درمانگاه آزمایشگاه فیزیولوژی یك تن
۴_ رئیس درمانگاه آزمایشگاه فیزیك یك تن
۵_ دستیار انستزیولوژی دو تن
۶_ دستیار بخش ۳ پزشکی بیمارستان پهلوی یك تن
داوطلبان میتوانند از تاریخ ۳۲ر۶ر۳۹ برای رئیس درمانگاه تا یکماه و برای دستیاری تا بیست روز بعد با مدارك خود بدبیرخانه دانشکده پزشکی مراجعه و ثبت‌نام نمایند .
دبیرخانه دانشکده پزشکی
آ_۲۲۹۰۰ ۱_۲

شرکت ساختمانی بتون ریز
بیك نفر دکوراتور ساختمان نیازمند است تلفن ۶۹۴۹۵
آ_۲۳۰۴۸ ۱_ ۲

جهت کارخانه بافندگی
واقع در تهران احتیاج بیکنفر متخصص بافندگی قماش نخی داریم طالبین به تلفون شماره ۲۲۴۰۹ مراجعه نمایند .
آ_۲۰۳۰۳ ۱_۵

جمعیت شیرو خورشید سرخ
ایران بانوانی را که دارای شرایط زیرمیباشند برای خدمت مادری استخدام مینماید
۱_سن کمتر از ۳۵ سال و بیشتر از ۴۵ سال نباشد .
۲_حداقل معلومات سه متوسطه
۳_ دارای هیچگونه مسئولیت خانوادگی نباشند.
اشخاص واجد شرایط همه روزه از ساعت ۹ صبح تا ساعت ۱۲ ظهر بمحل آموزشگاه حرفه‌ای واقع درجاده شمیران خیابان پهلوی مراجعه فرمایند
آ_۲۶۲۰ ۲ ۱_ ۳

آگهی استخدام
انستیتوی پارازیتولژی ومالاریولژی دونفر دیپلمه ریاضی که آشنائی به نقشه‌کشی وزبان انگلیسی داشته باشند از طریق مسابقه استخدام مینماید داوطلبانی که دوره یکساله آمارگری دانشکده علوم راگذرانده وبماشین‌نویسی لاتین آشنائی داشته باشند حق تقدم خواهند داشت داوطلبان میتوانند ازساعت ۸ تا ۱۲ صبح و ۳ تا ۶ بعدازظهر ازتاریخ آگهی تا ۳۱ر۶ر۳۹ بکارگزینی انستیتو واقع در دانشکده پزشکی مراجعه فرمایند .
آ_۲۰۳۷۳ ۱_۳

بچند نفر فروشنده و آشپز مرد و پرستار زن نیازمندیم تلفن ۶۹۹۱۵
آ_۱۹۹۰۳ ۱_۳

آگهی استخدام
سازمان بیمه های اجتماعی کارگران برای تکمیل کادر اداری خود درمرکز وشهرستانها احتیاج بچند نفرکارمند دیپلمه کامل متوسطه دارد.
داوطلبان بایستی معرفینامه لازم‌را از اداره مشاغل و کاریابی وزارت کار دریافت و برای کسب اطلاع ازشرایط استخدامی همه روزه در ساعات اداری باداره کار گزینی سازمان واقع در خیابان سی‌متری روبروی ستاد ژاندارمری مراجعه نمایند مدت قبول درخواستها حداکثر تا دهم مهرماه ۱۳۳۹ خواهد بود .
مدیر عامل .دکتر رضاسرداری
آ_۲۲۵۱۸ ۱_ ۳

دوشیزه باسواد
استخدام میشود تلفن ۶۸۹۶۸
آ_۲۰۵۳۱ ۱_۲

شرکت ساختمانی بتون ریز
بیك نفر دکوراتور ساختمان نیازمند است تلفن ۶۹۴۹۵
آ_۲۳۱۰۰

آگهی استخدام
شرکت سهامی نساجی پارس‌تهران بچند نفر مترجم زبان آلمانی و یا انگلیسی جهت کاردر کارخانه‌نساجی واقع در شهرستان سمنان نیازمند است داوطلبین پیشنهادات خود رابه آدرس شرکت‌واقع در گلوبندك‌سرای فردوسی‌ارسال فرمایند.
آ_۲۰۵۶۳ ۱_۱۰

بچند نفر دوچرخه سوار باسواد
جهت پخش لوردوبیر (مخمر آبجو) نیازمندیم داروخانه پارلمان میدان بهارستان
آ_۲۰۵۴۱

جویای کار

جوانی باسواد
با دردست داشتن ورقه خاتمه‌خدمت وگواهی رانندگی موتور سیکلت و داشتن ضامن معتبر جویای کاراست بتلفن ۲۶۴۳۸ مراجعه فرمایند
آ_۲۰۵۱۱

یکنفر حسابدار خیلی‌ورزیده
برای چند ساعت در هفته یا روز و در عین حال با حداقل ماهیانه ۱۷۰۰۰ ریال برای‌تمام‌روز جویای کار است لطفا بین ساعت ۹ تا ۱۲ صبح بتلفن ۳۳۸۴۰ مراجعه فرمائید .
آ_۲۰۵۰۷

جوانی با آشنائی کامل
بزبان انگلیسی و مکاتبات تجارتی و ماشین نویسی لاتین جویای کار بعد ازظهر هاست‌طالبین بتلفن شماره ۲۸۹۸۹ مراجعه نمایند
آ_۲۰۵۶۱

یکنفر جوان راننده
دارای گواهی نامه ۲ شخصی وسه سال سابقه رانندگی در تهران‌جویای کار است براهنمای شماره ۱۵۱۰ اطلاعات مراجعه نمایند .

گم شد .

از درجه اعتبار ساقط است
چك شماره ۴۸۰۴۹۲ حسابجاری ۶۲۸۶ بانك طهران چهار راه پهلوی تاریخ ۲۵ر۶ر۳۹ بمبلغ چهل هزارریال که از طرف آقای ماشاءالله فروزان‌در وجه حامل صادر شده‌در دست اینجانب علی اصغر عباسقلی بوده با مقداری اثاثیه‌بسرقت رفته‌مراتب ببانك‌مربوطه اطلاع‌داده‌شده‌وچك‌مزبور ازدرجه‌اعتبار ساقط است .
علی اصغر عباسقلی
آ_۲۰۵۶۵

مژدگانی
یك ساعت طلای اونیورسال زنانه در حدود میدان فردوسی و خیابان شاهرضا گم شده است از یابنده تقاضا میشود بوسیله تلفن شماره ۶۳۶۷۷ بصاحب آن‌اطلاع دهدمژدگانی دریافت دارد .

واگذار میشود

تلفن شماره ۴
واگذار میشود به ۴۶۵۵۸ مراجعه فرمائید .
آ_۲۰۵۵۷ ۱_۲

فروشنده فعال
برای پخش کالا بوسیله اتومبیل با سپرده نقدی استخدام میشود· خیابان ژاله ایستگاه بهنام کوچه خیر موسسه خوشه

استخدام
دوشیزه یابانوئی که به زبانهای انگلیسی و آلمانی آشنائی کامل‌داشته باشد استخدام میشود از واجدین شرائط تقاضا میشود به تلفن ۵۷۴۵۰ مراجعه فرمایند
آ_۲۰۳۶۳ ۲_۲

استخدام میشود
گراور سازی زانیع خواه چند نفر جوان‌که سواد فارسی داشته باشند استخدام مینماید _ لالهزار گراور سازی زانیع خواه تلفن :
۳۳۸۴۵ _ ۳ ۲۴۹۶
آ_۲۲۷۱۶ ۲_۳

انتخاب رئیس درمانگاه
دانشکده دندانپزشکی جهت‌بخش جراحی دهان و دندان احتیاج بیك تن رئیس درمانگاه دارد . داوطلبان می توانند از تاریخ ۲۴ر۶ر۳۹ الی ۲۴ر۷ر۳۹ جهت ثبت نام بدبیرخانه دانشکده دندانپزشکی مراجعه نمایند
رئیس دانشگاه دندانپزشکی _ دکتر محسن سیاح
آ_۲۳۰۵۴

آگهی استخدام
شرکت سهامی بیمه ایران بیك نفر ماشین نویس فارسی و یکنفر ماشین نویس لاتین آشنا بزبان‌فرانسه که واجد شرایط زیر باشند :
۱_ داشتن دیپلم کامل متوسطه
۲_ سن کمتر از ۲۰ و بیشتر از ۳۵ سال نباشد .
نیازمند است . واجدین شرایط میتوانند ظرف مدت دو روز باداره کارگزینی شرکت مراجعه و ثبت نام نمایند .
شرکت سهامی بیمه ایران
آ_۲۳۰۶۶ ۱_۲

استخدام میشود
مغازه پیرایش احتیاج بچندفروشنده زن که سابقه فروشندگی داشته‌باشند دارد داوطلبان بدفتر مغازه پیرایش لالهزار مراجعه نمایند .

صاحب امتیاز و مدیر مسئول: عباس مسعودی
جای اداره خیابان خیام چاپخانه اطلاعات

بفروش میرسد

یکباب خانه نوساز
سه نبش در خیابان کاخ شمالی خیابان بزرگمهر بمساحت ۶۵۰ متر یازده اطاق با آب و برق و تلفن به فروش میرسد طالبین بین ساعت ۱ الی ۵ بعد از ظهر به تلفن ۴۲۴۱۴ مراجعه فرمایند
آ_۲۰۵۷۳ ۱_۳

۶ هزار متر زمین فروشی
یکقطعه زمین بمساحت ۶ هزار متر بر جاده اسفالت خراسان ۵ کیلو‌متری شهر بعلت مسافرت بفروش میرسد طالبین بتلفن ۳۴۰۵۳ مراجعه کنند .
آ_۲۲۱۱۶ ۱_۱۵

فروخته میشود
یکقطعه زمین کوچك و خوش‌قواره شمالی با سند مالکیت در بهترین نقطه داودیه بعلت مسافرت بقیمت مناسب فروخته میشود بتلفن ۸۴۱۳۵ مراجعه فرمائید
آ_۲۲۱۸۲ ۱_۱۰

خانه فروشی
یکباب منزل بمساحت ۱۲۴ متر دو طبقه نوساز دارای ۵ اطاق با برق وآب جاری قنات بدون واسطه‌بفروش میرسد .
آدرس _ جاده شمیران ایستگاه خندان خیابان ملکشاهی‌کوچه ۴ متری آذرنوش کاشی ۵۲
آ_۲۰۱۱۹ ۱_۴

مستغلات تازه‌ساز
بهترین‌نقطه نزدیك‌شاهرضا باه‌هزار تومان اجاره درماه ونقد و معاوضه بفروش میرسد شاهرضا روبروی سینما رویال آژانس رایت
۳۲۹۷۱ _ ۳۱۸۵۳
آ_۲۰۳۳۷ ۱_۲

یك قطعه زمین ۳ بر
ومربع بمساحت ۵۰۵ متر خیابان بهار نزدیك تخت جمشید نقدا بقیمت مناسب و فوری بفروش میرسد طالبین ۴۱۰۲۳۸ مراجعه کنند .
آ_۲۰۴۹۱ ۱_ ۳

خانه نوساز جنوبی که هنوز مسکون نشده ۱۵۰ متر بنای سه طبقه تیرآهن ۶ اطاق برق آ بلوله شهر خیابان بیست متری اسفالته تصردشت جنوبی روبروی دبستان خیام کوچه بختیاری پلاك ۷ _ ۵۳۰۰۰ تومان فروخته میشود تلفن ۴۳۲۱۸ مالك سپه بیست متری کاشی ۲۴ مراجعه فرمائید برای دیدن کلید اول کوچه بختیاری دست چپ خانه سیف الله میباشد ·
آ_۲۰۴۳۷ ۱_۵

باغی بمساحت ۱۲۰۰متر
بابنای ییلاقی و آب و برق واقع در شمیران خیابان در بند ایستگاه الفخمی بفروش میرسد قبلا بنشانی خیابان شمیران جنب ثبت قلبك کوی دکتر احمدیه درب‌پنجم‌یا ششم‌مراجعه شود .
آ_۲۰۵۴۵

زمین فروشی
در تجریش _ زعفرانیه شمالی و جنوبی ۲۳ متر در ۴۰ رجوع‌فرمایند لالهزار ۳۹۷۸۴ به: بنگاه کوشان
آ_۲۳۱۵۴

یکباب خانه‌واقع
در خیابان پهلوی کوچه بهرامی شماره ۱۰ آماده فروش است طالبین بآقای حاج اسماعیل مشعوف سرای جواهری جنب مسجد شاه تلفن ۲۵۵۷۸ مراجعه فرمایند
آ_۲۰۵۱۷ ۱_۳

زمین فروشی
شرق سلطنت آباد
دو قطعه ۲۵۰ متری متصل بهم متری ششصد ریال رجوع فرمائید لالهزار ۳۹۷۸۴ به: بنگاه کوشان
آ_۲۳۱۶۶ ۱_۲

آموزشگاههای فنی

کلاسهای خیاطی
دوره جدید کلاس های خیاطی با متد کرلاوین پاریس زیر نظر استاد فارغ التحصیل از پاریس و برلین از اول‌مهر ماه تشکیل میشود. در این کلاس شرکت کنید و یکعمر از پرداخت‌پول‌خیاط راحت شوید.
کاخ دانش
نادری _نرسیده بچهارراه اسلامبول
آ_ ۲۳۰۹۴

مستغلات

تهیه کننده
نقشه های ساختمانی
شرکت ساختمانی فرازنو خیابان منوچهری پاساژساعتچی تلفن۳۰۲۶۰۱
آ_۱۹۳۶۱ ۱_۱۵

تهران‌پارس_ نارمك_تهران‌نو
نیروی هوائی _وحیدیه
برای خرید و فروش نقدو اقساط زمین وخانه و هرگونه معاوضه به
بازرگانی امینی
اول سی متری نارمك
تلفن ۹۱۰۰۹۰ مراجعه فرمائید
آ_۱۲۴۷۶ ۱_۱۰

آژانس پرس نویك منزل
یك‌طبقه مدرن پنج وشش اطاقه مجهز بتمام وسائل در شمیران ویك مغازه کوچك یك یا دو اطاق درخیابان های اصلی یافرعی درشمال شهراجاره میکند بتلفن شماره ۴۸۹۹۶ مراجعه شود .

یکباب ساختمان نوساز پنج طبقه دارای بیست و سه اطاق و سایر لوازمات مدرن واقع در خیابان بهجت‌آبادروبروی دبستان منوچهری کوچه سپید برای اجاره و فروش یکجا و یا هر طبقه جداگانه‌موجود است ·
طالبین با تلفنهای ۶۲۴۸۹ _ ۴۶۵۴۸ مکالمه فرمایند ·
آ_۲۰۲۶۷ ۱_۳

شرکت ساختمانی
بتون ریز
(با مسئولیت محدود)
زیر نظر مهندسین مجرب
ساختمانهای شما را زیبا وارزان میسازد · اطمینان کامل مراجعین با ملاحظه ساختمانهای شرکت وتماس مستقیم با صاحبان ساختمان از هر لحاظ تامین میگردد چهار راه دروازه دولت تلفن ۶۹۴۹۵

یك خانواده انگلیسی
احتیاج بیك منزل مبله در قلهك دارند تلفن ۲۳۶۸ ۳
آ_۲۰۵۷۱ ۱_۲

یك یا دواطاق برای دفتر
لازم‌استبه ۶۰۰۲۵ و ۶۰۴۸۳ تلفن فرمائید
آ _ ۲۰۵۸۱ ۱_۲

رهن‌و اجاره
منزل سه طبقه با هفت اطاق بسر خیابان مناسب برای مطب _ دفتر_ سکونت با آب و برق _ باغ صبا اول خیابان سلیم کاشی ۴۳

اجاره داده میشود

خانه اجاره‌ای
دارای ۷ اطاق و برق و حمام و آب لوله کشی شهر واقع در پیچ‌شمیران پشت زایشگاه زنان کوی سردار مخصوص شماره ۳ طالبین در محل ملاحظه و با تلفن ۲۱۰۶۱ مذاکره نمایند
آ_۲۰۴۷۱ ۱_۲

باجاره واگذار میشود
یکدستگاه ساختمان نوساز که دارای ۶ آپارتمان ۴ اطاقه مجهزبه‌برق و تمام وسائل مدرن و ۴ باب مغازه بطول ۱۴ و بعرض ۹ متر دو اشکوبه و آبدار خانه واقع در خیابان شمیران بالای آموزشگاه مقابل خیابان میر _ اشرافی که برای شرکتها ومؤسسات دولتی و مشاغل آزاد و سکونت‌مناسب میباشد طالبین بجنب ساختمان‌خواربار فروشی‌علی آقاو یابتلفن۲۱۶۲۶مراجعه نمایند
آ_۲۰۵۵۵ ۱_۲

اجاره داده میشود
یك ساختمان ۱۴ (چهارده) اطاقی باتمام وسائل برای شرکت ویاباشگاه اجاره داده میشود. نشانی : خیابان فرانسه _ کوچه صباح _ کوچه در جانی _ پلاك ۳۴ علاقمندان‌میتوانند برای دیدن ساختمان به دربان گاراژ مقابل مراجعه کنند .
آ_۳۰۵۴۹ ۱_۳

قابل توجه ادارات‌دولتی وشرکتها
ساختمانهای لوکس برای اجاره ز ۳ تا ۷۰ اطاقه برای دفتر کار و سکونت حاضر است طالبین‌بنشانی ناهرضا اول ویلا معاملات املاك فخیم یا بتلفن ۴۵۸۸۸ مراجعه فرمائید .
آ_۲۰۵۵۳ ۱_۲

برای اجاره
آپارتمان ۵ اطاقه تکمیل باوان‌_ دیوتریم _ برق _ تلفن _ واقع در خیابان پهلوی تلفن ۸۲۶۲۸

دو آپارتمان با حیاط
آب و برق هریك پنج اطاق یکجا و جداگانه در خیابان استخر اجاره داده میشود تلفن ۴۶۷۱۲
آ_۲۰۴۶۷ ۱_۲

نوزاد

خداوند به آقای غلامرضا معصومی و بانو دختری عطا فرمود

تبریک

قدم نورسیده را به آقای معصومی و بانو تبریك میگوئیم
غفاری _ شفیعی _ نیمصدا _عارفی همایون _ وظیفه دان

فروش اتومبیل

باشرایط مناسب
فورد پرفکت۱۹۵۹_۱۴۰۰۰ مایل به هتل ماژستیك خیابان ثریامراجعه فرمائید .
آ_۲۰۴۷۳ ۱_۲

یکدستگاه اتومبیل دکاو
مدل ۶۰ نمره موقت و دو لوکس بعلت مسافرت باروپا ارزان بفروش میرسد طالبین به تلفن ۳۵۷۵۳ مراجعه فرمایند .
آ_۲۰۵۵۹

آگهی های کوچک

دوره دوم کلاس تعلیم آرایش مو
در سالن ارایش و زیبائی‌افرودیت تحت نظر متخصص دیپلمه اروپا از روز اول مهر دایر است علاقمندان از این فرصت بی نظیر استفاده‌فرمایند اسم نویسی همه‌روزه‌آدرس بهارستان اول مدرس کاشی ۲۴۶ تلفن ۳۵۹۱۰
آ_۱۷۸۶۵ ۱_۱۰

رستوران ژاله مخصوص‌خانواده‌ها است دارای چلوکباب مطبوع وسایر اغذیه متنوع و لذیذ ایرانی وفرنگی اول لالهزار نو جنب سینما متروپل تلفن ۴۳۳۳۱ ناهار کامل ۶۰ریال

روکش گردونی _ فرمیکا
خیابان فردوسی روبروی اداره خواندنیها بازرگانی سعد کاشی ۸۱ تلفن ۳۸۴۷۲
آ_۱۸۵۵۵ ۱_۲۰

قابل توجه مصرف کنندگان مخمر آبجو
جهت تسهیل و ارسال لوردوبیر و اطمینان خاطر و رفاه حال عموم‌باآدرس داروخانه پارلمان میدان بهارستان جنب صفی علیشاه مراجعه و یا با تلفن ۳۰۹۹۹ مکاتبه فرمائید .
دکتر امینی
آ_۲۰۵۴۱

آگهی مناقصه

اداره راه استان هشتم بنمایندگی از طرف حساب عملیات مخصوص ساختمان تعمیر گاه اداره راه را به مبلغ سه میلیون وپانصد هزار ریال بمناقصه میگذارد داوطلبان واجد صلاحیت فنی ومالی (که کارت پیمان کاری داشته و درجه بندی شده‌باشند و یا آنکه در مؤسسات دولتی قرارداد برای کارهای ساختمانی که حداقل یك میلیون ریال باشد منعقد نموده و کار آنرا نیز با گواهی حسن انجام بپایان رسانیده باشند) میتوانند با در دست داشتن مدارك فوق تا ساعت‌ده صبح روز یك شنبه ۱۰مهر ماه ۳۹به دفتر اداره راه استان هشتم مراجعه و اسناد مناقصه‌رادریافت دارند کمیسیون مناقصه در ساعت یازده روز مزبور تشکیل و پیشنهادات واصله راقرائت خواهد نمود کمیسیون در رد و یاقبول یك یا کلیه پیشنهادات مختار است و به پیشنهاداتیکه بعد از ساعت‌مقرر و یا فاقد پنج درصد سپرده باشد ترتیب اثر داده نخواهد شد هزینه آگهی بعهده پیمانکار بوده اشخاصیکه مشمول قانون منع مداخله در معاملات دولتی باشند حق شرکت در مناقصه را نخواهند داشت .
اداره‌راه استان کرمان
آ_۲۳۱۸۸ ۱_۲

جوجه

برای سفارش جوجه های‌اسرائیلی ماشین های جوجه کشی لوازم مرغداری تهران سه راه امین حضور شماره ۷۰۵ تلفن ۵۸۷۳۲ _۵۸۱۷۶۲ آدرس جدید کشور طیور مکالمه و مراجعه فرمائید ·
آ_ ۲۳۰۹۲

راهنمای پزشکی اطلاعات

دکتر محمد رضا مسدد
رزیدنت سابق بیمارستانهای‌امریکا درمان‌قطعی بیماریهای مقاربتی دروازه دولت روبروی ساختمان‌فیات تلفن ۳۰۲۵۴۸ - پذیرائی عصر ها از ساعت ۵ الی ۸ بعد از ظهر

دکتر رفیعی
متخصص بیماری های جهاز هاضمه از دانشگاه پاریس معده ، کبد ، روده - پذیرائی ۴ تا ۸ بعد از ظهر خیابان جامی اول کوچه پاریس تلفن ۶۳۰۶۰

درمان قطعی سوزاك تازه و کهنه وضعف قوای تناسلی
دکتر جناب زاده دارای گواهی‌نامه از دانشکده طب‌فرانسه صبح وعصر خیابان منوچهری مقابل کوچه دبیرستان ژاندارك

دکتر_ پولوسا
متخصص بیماریهای‌مقاربتی مجاری ادرار و تناسلی خیابان‌فردوسی‌بالا کوچه صادق تلفن ۴۶۵۸۹ پذیرائی صبح وعصر

پلی کلنیك
دکتر مجاهدی دکتر صدیقی رزیدنت سابق بیمارستان های امریکا بیماریهای داخلی - اطفال - مقاربتی ترك‌تریاك وسایرموادمخدره ترك‌الکل مجهز به‌دستگاه های رادیوسکپی‌و الکتروکاردیوگرافی (بخور پنی سیلین و غیره) دیاترمی .
پذیرائی بعد از ظهر ها وایام تعطیل و شبها تا صبح خیابان شاه رو بروی مسجد سجاد شماره تلفن ۴۹۵۲۶

دکتر رحمانی
متخصص امراض اعصاب و روح از دانشگاه لندن خیابان پهلوی بالاتر از چهار راه امیر اکرم تلفن ۴۵۱۱۴ پذیرائی صبح وعصر

کلینیك بیماریهای عصبی وروحی
برای پذیرائی باید قبلا وقت‌تعیین شود ۱۰۴ خیابان قیر تلفن:۴۰۵۰۷

دکتر دانشگر
امراض مقاربتی و جلدی وسوزاك تازه و کهنه وورم پرستات ضیق مجرا سستی و بواسیر امراض زنانه و نازائی خیابان سپه مقابل پستخانه تلفن ۳۰۲۴۱۶ ۱_۲۶ ا_۱۸۷۳۲

معتادین بتریاك وشیره مرفین‌الکل دکتر پزشك زاد از مسافرت مراجعت نموده معتادین‌را باتقویت بنیه معالجه میکند خیابان ری‌کوچه آبشار تلفن ۵۱۵۴۱

دکتر مرتضی شریفی
متخصص امراض قلب و عروق از دانشگاه پاریس خیابان جامی _خیابان استخر _اول کوی حواجو پذیرائی عصر ها _تلفن ۴۹۷۴۸

دکتر فرخ جمشیدی
متخصص در جراحی - زنان زایمان مقاربتی مقابل کافه نادری-پاساژ کیو

کشیک شب پزشکان

آقای دکتر محسن صادقی خیابان آذربایجان - کوی فرمانیه تلفن ۶۰۷۷۸ - آقای احسان الله رخشانی خیابان سپه کوچه مبین (نجم آبادی) آقای دکتر علینقی وستگار خیابان شاه آباد کوچه ظهیر رالاسلام تلفن ۳۰۳۱۳۱
آقای دکتر نعمت الله مقبلی

تقویم اطلاعات

شنبه بیست و ششم شهریور ۱۳۳۹
شنبه بیست و پنجم ربیع الاول ۱۳۸۰
شنبه هفدهم سپتامبر ۱۹۶۰
اذان صبح: ساعت ۵۰و۳ دقیقه
طلوع آفتاب : ساعت ۲۱و۵ دقیقه
غروب آفتاب: ساعت ۴۱و۶ دقیقه

تلفن های اطلاعات

تلفنخانه ۳۰۰۱۰ تا ۳۰۰۱۹
سرویس حوادث ۳۰۳۵۶۹
اطلاعات جوانان ۳۰۴۵۹۱
اطلاعات هفتگی ۳۰۴۸۷۸
اطلاعات بانوان ۳۰۳۳۱۳
اطلاعات کودکان ۳۰۴۵۹۱
شعبه آگهی ها _ ۳۰۵۱۰۸ _ ۳۰۲۶۳۳
کانون آگهی طوطی نو ۳۰۴۵۹۲

امشب بکدام سینما میروید؟

سینماهای درجه یک

سینما تهران (تلفن:۳۸۱۶۵)
اول هیکل با شرکت :پوران - ملك مطیعی _مصدق شروع ۱۰ر۳۰ صبح ۲ر۳۰ _۴ر۳۰_۶ر۳۰ _۸ر۳۰ بعد از ظهر (تابستانی : اول هیکل: ۷ر۳۰ _۹ر۳۰ بعد از ظهر)

سینما چارلی (تلفن :۶۸۴۶۱)
وداع با اسلحه (سینما سکوپ - رنگی - دوبله بفارسی) با شرکت: راك هودسن - جنیفر جونز شروع: ۱۰ر۴۵ صبح ۳_۶_۹ بعد از ظهر

سینما دیانا (تلفن: ۴۳۰۱۰)
اول هیکل با شرکت :پوران - ملك مطیعی _مصدق شروع ۱۰ر۳۰ صبح ۲ر۳۰ _۴ر۳۰_۶ر۳۰ _۸ر۳۰ بعد از ظهر (تراس : اول هیکل: ۷ر۳۰_۹ر۳۰ بعد از ظهر)

سینما دنیا (تلفن :۳۳۸۱۲)
برای تعمیرات تعطیل است .

سینما رویال (تلفن:۴۹۷۸۵)
آخرین مبارزه (دوبله بفارسی) با شرکت ولف روبینسکیس شروع : ۱۱صبح_ ۳_۵_۷ و ۹ بعداز ظهر

سینما سعدی (تلفن ۳۶۴۶۸)
غول آتشین _ رنگی (دوبله به فارسی) با شرکت : لکس پارکر _ آناماریا فررو _ شروع : ۱۱ صبح_ ۳_۵_۷ و۹ بعد از ظهر

سینما سهیلا (تلفن:۳۶۴۳۴)
آخرین مبارزه (دوبله‌بفارسی) با شرکت ولف روبینسکیس شروع: ۱۰ر۳۰ صبح_ ۲ر۳۰_۴ر۳۰_۶ر۳۰ و ۸ر۳۰بعداز ظهر (تراس :لکوموتیوران شروع: ۷ر۳۰و۹ر۳۰ بعداز ظهر)

سینما کریستال(تلفن:۳۷۶۷۵)
سامسون و دلیله _ ویستاویژن رنگی (دوبله بفارسی) باشرکت : ویکتور ماتیور _هدی لامار _شروع: ۱۰ر۳۰ صبح _۲و ربع _۴ر۳۰_۶و سه‌ربع و ۹ بعد از ظهر (تراس :۷ وربع _۹ر۳۰ بعد از ظهر

سینما کارون (تلفن : ۴۰۰۶۵)
فدائیان عشق (دوبله بفارسی) شروع ۳و۵ بعد از ظهر (تراس ۷_۹ بعدا زظهر)

سینما متروپل تلفن ۳۹۴۱۰
عقاب دریا(دوبله بفارسی) با شرکت: رینوریو کاسمن _سیلو وینتاله شروع ۱۰ر۳۰ صبح ۲ر۳۰_۴ر۳۰ _۶ر۳۰_۸ر۳۰ بعد از ظهر

سینما همای (تلفن ۴۲۱۶۹)
فاتح جادو گر (دوبله بفارسی)با شرکت : جی‌راج _ شروع۱۰ر۳۰ صبح ۳_۵_۷_۹ بعد از ظهر

سینما آسیا (تلفن : ۴۲۹۰۹)
غول آتشین رنگی (دوبله بفارسی) باشرکت :لکس پارکر_ آناماریا فررو_ شروع: ۱۰ر۳۰ صبح_ ۳_۵_۷ و۹ بعد از ظهر

سینما امپایر (تلفن : ۶۷۲۵۲)
دام خوبرویان _ رنگی (دوبله به فارسی) با شرکت : فرانك سیناترا شروع :۱۰ر۳۰ صبح_ ۲ر۳۰_ ۴ر۳۰ ۶ر۳۰ و۸ر۳۰ بعد از ظهر (تراس ۷ر۳۰ و ۹ر۳۰ بعداز ظهر)

سینما ایران (تلفن ۳۶۳۵۴)
اول هیکل با شرکت پوران_ ملك مطیعی - مصدق شروع ۱۰ر۳۰ صبح - ۲ر۳۰ _۴ر۳۰ - ۶ر۳۰ - ۸ر۳۰ بعد از ظهر

سینما پلازا (تلفن:۴۴۳۵۵)
آخرین مبارزه (دوبله‌بفارسی) با شرکت : ولف روبینسکیس شروع ۱۰ر۳۰ صبح_۲ر۳۰_ ۴ر۳۰_ ۶ر۳۰ و۸ر۳۰ بعداز ظهر

سینما تخت‌جمشید (تلفن:۴۳۵۵۰)
سلام بر غم _ سینما سکوپ رنگی باشرکت _ والترکیاری _ میلن دو_ مونژو _ شروع ۱۰ر۳۰ صبح_ ۳_۵ _ ۷ _ ۹ بعد از ظهر

سینما درایوین (تلفن: ۹۱۱۵۴۳)
سامسون و دلیله _ ویستاویژن رنگی (دوبله بفارسی) باشرکت : ویکتور ماتیور _هدی لامار _شروع: ۷و ۹ر۳۰ بعد از ظهر

سینما رادیوسیتی (تلفن:۴۳۳۲۰)
وقتیکه خون میجوشد (سینماسکوپ رنگی) دوبله بفارسی باشرکت : فرانك سیناترا _جینا لولوبریجیدا_ شروع ۱۱صبح_۲وربع _۵وربع _۷ وربع و۹ وربع بعد از ظهر

سینما رکس(تلفن:۳۴۱۶۹)
وقتیکه خون میجوشد (سینماسکوب رنگی) دوبله بفارسی باشرکت : فرانك سیناترا _جینا لولوبریجیدا_ شروع: ۱۰ر۳۰ صبح_۲ر۳۰_۴ر۳۰_ ۶ر۳۰ و۸ر۳۰ بعد از ظهر

سینما حافظ (تلفن:۴۳۴۰۷)
دختران دریا _ (رنگی دوبله‌بفارسی) با شرکت :رونالدشاینر _گی‌رولف_ شروع :۱۰ر۳۰ صبح ۱_۳_۵_۷و۹ بعد از ظهر .

سینما مولن‌روژ (تلفن:۳۰۳۰۳۰)
سامسون و دلیله _ ویستاویژن رنگی (دوبله بفارسی) باشرکت : ویکتور ماتیور _هدی لامار _شروع: ۱۰ر۳۰ صبح _۲ر۳۰_۴و سه ربع_۷و ۹ وربع بعد از ظهر

سینما نیاگارا (تلفن۶۵۳۰۷)
دختران دریا _ (رنگی دوبله‌بفارسی) باشرکت :رونالد شاینر _گی رولف شروع:۱۰ر۳۰ صبح _۲ر۳۰_۴ر۳۰_۶ر۳۰_ ۸ر۳۰ بعد از ظهر (تراس: لکوموتیوران :شروع ۷ر۳۰_۹ر۳۰ بعد از ظهر)

سینما اروپا (تلفن ۳۷۹۵۹)
دشمن بزرگ (سینماسکوپ دوبله بفارسی) باشرکت : ادی کنستانتین شروع :۱۰ر۳۰ صبح _۲ر۳۰_ ۴ر۳۰_ ۶ر۳۰ _ ۸ر۳۰ بعدازظهر (تراس : دشمن بزرگ : ۷ر۳۰ _ ۹ر۳۰ بعداز ظهر)

سینما اسکار (تلفن:۴۵۷۹۷)
بینوایان (تکنی راما_ رنگی _ دوبله بفارسی) باشرکت : ژان گابن _ دانیل دلورم .شروع : ۱۰ر۳۰ صبح _۳_۷ بعد از ظهر

سینما ایفل تلفن ۴۰۱۱۶
هدیه عشق با شرکت _لورن‌باکال شروع ۱۰ر۳۰ صبح_۳_۵_۷ و۹ بعداز ظهر

سینما برلیان (تلفن : ۳۳۵۳۵)
سامسون و دلیله _ ویستاویژن رنگی (دوبله بفارسی) باشرکت : ویکتور ماتیور _هدی لامار _شروع: ۹_۱۱وربع صبح ۱و سه ربع _۴_۶و سه‌ربع و۸ر۳۰ بعد از ظهر

سینما پارك (تلفن ۳۹۶۳۷)
وداع با اسلحه (سینما سکوپ _ رنگی _ دوبله بفارسی) با شرکت: راك هودسن _ جنیفر جونز شروع: ۱۰ر۱۵ صبح _ ۲ر۳۰_ ۵ر۳۰ _ ۸ر۳۰ بعد از ظهر

سینماهای درجه دو

سینما پردیس
اولیس (رنگی _دوبله بفارسی) باشرکت : کرك دوگلاس _ سیلوانا منگانو شروع: ۱۰ر۳۰ صبح _۲ر۳۰_ ۴ر۳۰_۶ر۳۰_۸ر۳۰ بعد از ظهر .

سینما تاج (تلفن:۳۳۰۶۴)
سرزمین فراعنه (سینما سکوپ_ رنگی) باشرکت :جون کالینز _جك‌هاو کینز .شروع :۱۰ر۳۰ صبح_۲ر۴۵_ ۴ر۴۵_۶ر۴۵_ ۹ بعداز ظهر

سینما سیلوانا (تلفن ۳۳۷۷۷)
آتشپاره سیرك (دوبله‌بفارسی)با شرکت :نادیا .شروع: ۲ر۳۰_۴ر۳۰_ ۶ر۳۰ _بعداز ظهر (تابستانی: ۸ر۳۰ بعداز ظهر)

سینما فردوسی تلفن ۳۵۷۸۴
علامت دم (سینما سکوپ _ رنگی دوبله بفارسی) با شرکت : آنیتا اکبرك _ روز مارشال شروع :۱۰ر۳۰ صبح_ ۲ر۳۰_ ۴ر۳۰_ ۶ر۳۰ _۸ر۳۰ بعد از ظهر

سینما مرادتلفن ۳۷۳۸۹
خاطرات ایتالیا رنگی اسکوپ دوبله بفارسی باشتراك آلبرتوسوردی ساعت شروع ۴ر۳۰_۶ر۳۰_۸ر۳۰ بعدازظهر.

سینما مشعل (تلفن ۳۳۸۲۶)
جام نقره ای : سینما سکوپ رنگی با شرکت جك‌بالانس _ ویرجینیامایو شروع ۱۰ر۳۰ صبح _ ۲ _ ۴ _ و ۶ و ۸ بعد از ظهر

تآر پارس
تلافی با شرکت : شفیع _ مسعود زادگان شروع ۸ر۳۰ بعد از ظهر

آخرین تغییرات سینماها را درصفحه ماقبل آخر مطالعه فرمائید

بخانهٔ شما آمده است
و
بارهنم می آید

تا همچنان
خود را بعنوان پرچمدار سلامت و نیرومندی معرفی کند

طبق گزارش بانکملی درماه گذشته

هزینه زندگی یک درصد ترقی کرد

* هزینه مواد خوراکی نسبت به مردادماه سال گذشته ۱۲ر۸ درصد ترقی کرده است
* هزینه سوخت و روشنائی نسبت به مردادماه گذشته ۱ر۱۳درصد افزایش‌یافته
* هزینه گوناگون نسبت‌به مرداد ماه سال گذشته ۲ر۱۰ در صد افزایش پیدا کرده

بموجب گزارش رسمی بانکملی که امروز منتشر شد شاخص هزینه زندگی درایران ۱ درصد از تیر تا مرداد ماه ۱۳۳۹ ترقی کرد. شاخص کل با رقم ۱۵۶۹(۱۰۰= ۱۳۱۵) نسبت به سه ماه قبل ۱ر۴ درصد و نسبت به مرداد ماه سال گذشته ۷ر۹ درصد افزایش نشان می دهد . در ماه مورد گزارش شاخص مواد خوراکی ۹ر۰ درصد سوخت و روشنائی‌۵ر۲ درصدوپوشاك ۳ر۱ درصد و گوناگون ۷ر۰ درصد افزایش نشان می دهند .

مواد خوراکی

شاخص موادخوراکی‌بارقم۱۴۱۱ (۱۰۰=۱۳۱۵) ۹ر۰ درصد نسبت به ماه گذشته و ـر۱ درصد نسبت به سه ماه قبل و ۸ر۱۲ درصد نسبت به ماه مشابه سال گذشته افزایش داشته است .

اقلامی که قیمت آنها در ظرف این ماه ترقی کرده و در بالا رفتن شاخص موثر بوده اند عبارتند از پنیر ۶ر۱۷ درصد ، تخم مرغ ۳ر۱۳ درصد ، برنج صدری ۴ر۲ در صد فلفل ۲ر۱ درصد ، قند و روغن حیوانی و چای هرکدام در حدود ۰ر۳ درصد ،ولی تنزل قیمت‌بعضی از اقلام شاخص پیاز ۷ر۳درصد ، زردچوبه ۹ر۲ درصد آرد گندم ۹ر۱ در صد و گوشت گوسفند و ماست و جوجه هریك ۴ر۱ درصد قسمتی از افزایش فوق را خنثی کرده است .

کرایه مسکن

در مرداد ماه ۱۳۳۹ شاخص کرایه مسکن محاسبه نشده است و آخرین رقم موجود برای ایــن طبقه از شاخص مربوط به خرداد ۱۳۳۹ می باشد که با رقم ۳۷۱۷ (۱۰۰=۱۳۱۵) ۴ر۱ درصد نسبت به اسفند ۱۳۳۸ ترقی نموده‌است . شاخص بعدی کرایه مسکن در شهریور ۱۳۳۹ محاسبه خواهد شد .

سوخت و روشنائی

با رقم ۷۸۵(۱۰۰=۱۳۱۵)۵ر۲ درصد نسبت به ماه قبـل و ۶ر۱ درصد نسبت به سه ماه قبل و۱ر۱۳ درصد نسبت به مرداد ماه ۱۳۳۸ افزایش نشان می دهد . در ماه‌مورد بحث باستثنای نفت که قیمت آن ثابت مانده . سایر اقلام این گروه بترتیب ذیل ترقی نموده اند: ذغال ۵ر۳درصدهیزم ۲ر۱ درصدکبریت ۴ر۰ در صد .

پوشاك

شاخص پوشاك با رقم ۱۰۳۴ (۱۰۰=۱۳۱۵) ۳ر۱ درصد نسبت به تیر ماه ۱۳۳۹و ۶ر۱ در صـد نسبت به سه ماه قبل و ـر۱ در صد نسبت به مرداد ماه ۱۳۳۸ افزایش نشان می دهد . باستثنای پارچه لباس زنانه که ۱ر۰ درصد وگیوه که۲ر۳ درصد تنزل نموده اند سایر اقلام این گروه ترقی کرده اند . کالاهائی که در این‌گروه افـزایش قیمت داشته اند عبارتند از : لباس مردانه ۹ر۳ درصد پارچه لباس مردانه ـر۳ درصد : لباس پسرانه ۵ر۱ درصد و کفش چرمی ۱ر۱ درصد .

گوناگون

شاخص گوناگون با رقم ۱۳۵۴ (۱۰۰=۱۳۱۵) ۷ر۰ در صد نسبت به ماه قبل و ۴ر۳ درصد نسبت به اردیبهشت ۱۳۳۹و ۲ر۱۰ در صـد نسبت به ماه مشابه سال گـذشته افزایش داشته است . در مرداد ماه ۱۳۳۹ قیمت هزینه آرایشگاه ۳ر۱ درصد و هزینه حمام ۹ر۰ درصد ترقی نموده و قیمت صابون لباس شوئی ثابت مانده است .

قبولشدگان دانشکده دامپزشکی

از۹نفر دوشیزگانی‌که قبولشده‌اند دونفر مقام‌های اول و دوم را کسب‌کردند

صبح امروز صورت ۶۱ نفر قبولشدگان و ۸۱ نفر رزروهای دانشکده دامپزشکی در اختیار ما گذاشته شددرمیان‌شرکت کنندگان اسامی اشخاصی بچشم می‌خورد که چند سال متوالی است در کنکور دانشکده فوق شرکت کرده‌اند . بطوریکه‌آقای‌دکتردرویش‌بخبرنگار ما گفت ممکنست ۵۰ نفر دیگر بتعداد رزروها اضافه شود در حدود ۱۵۰ نفر دوشیزه در مسابقه‌ورودی شرکت کرده بودند که ۹ نفرقبول شده‌اند ضمنا دونفر آنها مقامهای اول و دوم را کسب نموده‌اند نام نویسی قبولشدگان تا قبل از اول مهرشروع نخواهدشدو تاریخ آن بعدا آگهی میشود .

اسامی قبول شدگان

پروین پاکروان ـ شیرین فریدون قائم مقامی ـ محمودشمسی شهر آبادی ـ سید جواد قباد کیانوش جعفری ـ مهین هندی ـ نجات‌اله سپارزاد ـ بهمن ایوبی ـ بدیع اله بدیعی ـ عبدالرحیم‌رازقی‌ـ غلامعلی قاسمی ـ سیمین عظیمی ـ حسن احقری ـ محمد تقی بهزادی ـ تقی زمانیان‌عضدی ـ ماشاءاله‌ایشال‌ـ ایرج مرادیان ـ مصطفی محمدی محقق ـ جمشیدسعادت‌ـناصرجلالی‌ـ رحیم روحانی‌زادگان‌ـاحمدعلیدادی‌ـ فرج‌اله متحده ـ اصغر اقبالی ـ خسرو نیرومند ـ عیسی حاجتعلیان‌ـ هادی عظیم‌دافچائی ـ خسرودرستی‌ـ ابوالحسن مسگر زاده ـ بیژن نوروزی ـ حسین علیزاده ـ هوشنگ یونسی بانه ـ محمد ذوالقدری ـ شهپر فیروزی ـ شکراله کاشانیان‌ـ فرهاد شایان ـ ایراندخت کفاش زاده ـ مجتبی قاطع البراهین ـسید محمد مجد ـ ابراهیم فرج زاده ـ محمود رفیعی تفرشی ـ هوشنگ آشیرانی ـ هوشنگ وحدتی مقدم ـ حبیب‌اله مجد ـ پرویز پهلوان ـ دوشیزه پروانه کاشانی ـ مصطفی ثامنی ـ اسحق جاودان فر ـ فردین افتخاری ـ بهروز کاشانچی ـ پروین استوار ـ محمد نصیبی ـ خورسند پنداری ـ ایرج مویدی ـعذراملك‌ـ علیرضا آقا رحیم ـ شهریارباقری ـ داریوش‌صمیمی ـ مسعودقائم‌مقامی‌ـ لیلی آشور ـ ایرج مینمی فرد ـ مهین افسرزاده اصفهانی‌ـسیروس بریمانی ـ هوشنگ آبدار ـ محمود ناهید عزالدین زنجانی ـ روحیه یزدانی ـ صدیقه ملك محمدی ـ داریوش‌ثقفی‌ـ حبیب‌الله شهباز ـ سیاوش‌ختائی‌زاده‌ـ عنایت رحمانی ـ محسن باستانی‌ـ هوشنگ رحیمی خامنه ـ قبادآدرین تاکامی‌ـجهانگیر عطار زاده ـمنوچهر رحیمی دوگاهی احسان‌الله‌تعلیم ـ سیدعباس‌صادقی محمد رضا روحی ـ محمد حسین خرازیها ـ جمشیدی استوار داوری‌ـ اکبر گلدار سیرجانی ـ آرطون طهماسبیان‌سوارانی‌ـ فریدون‌مینائی محمد تقی منشی‌پور ـ مهدی مهدی یزدان پناه ـ احمد دیوشکی ـثریا نواب پور‌ـ پروین حیثمی ـ بهمن باکباز ـ ایرج ژیلا‌ـ عنایت ثابتی ـ رضا پور اصغرروشنی ـ احمدحاجیان هرمز اشراقی ـ لطف‌الله بهرامی‌ـ بهمن درخشانی ـبهرام تیراندازی‌ـ جمشید فرهنگیان ـحسین‌تقدیسیان کیهان‌افشارارومیه‌ـ ماسیس کشیش آوانسیان ـحیدر علی قدیانی پور ـ بهنام دمیرچی ـ بهروز قابوسی ـ ماهرو سید احمدیان ـ شاهرخ پور کیهان ـ منوچهر شریعتی ـ اسمعیل رضائی ـیدالله‌خواجه‌میرکی حسام اکبریان ـ ایراندخت خاوری خراسانی ـ سید ابوالقاسم رئیس سادات ـ مریم آصفی ـ کیهان‌بانو آموزگار لشکری ـ خشایار چارم‌ـ مهدی بوستان ـ مهدی اشرف‌واقفی حمزه فراهتی ـعطاالله‌مشتاق‌حصاری احمد باقری ـاسفندیار ستوده مرام حیدر حیدری ـ هوشنگ داودی ـ بهراء ابواوغلی ـ عادل سلیمی ـ نصرت‌الله قصری ـنورالله کرباسی اسحق ـمصطفی بنکدار اصفهانی‌ـ سیروس زند ـرحیم امامی لنگرودی روح‌الله یوسفی ـ علی اکبر طاهر‌ـ کیومرث مرادی طهرانی ـ مجید زرین نام ـ اکبر خدا پرست ـ فردوس شکوری ـ اسمعیل اسمعیل زاده واجارگاه ـ فریبرز هارون‌پور‌ـ سید کمال طاهائی‌ـ پرویز شهریار زاده ناصری ـ هدایت‌اله ربانی ـ محمد حسین زرعی مرادی‌ـ منصور شمالی ـ جهانگیر فرزان کاشانی‌ـ خسرو پوینده ـ بهرام‌صادقی‌طبری محمود ماجدی ـ هوشنگ نیکخو ـ

اعلامیه دولت

امروز آقای دکتر سجادی نایب نخست وزیر و وزیر مشاور و سر پرست وزارت بازرگانی و امور اقتصادی طی یك مصاحبه کوتاه اطلاعیه ای در اختیار مطبوعات گذاشت . وی گفت چون از ناحیه اشخاصی که فاقد حسن نیت هستند انتشارات خلاف واقعی در زمینه اقداماتی که دولت بنفع عامه‌صورت میدهد منتشر میشود دولت ناگزیر این اعلامیه را برای اطلاع عموم منتشر میکند .

چون در چند روزه اخیر پس از صدور تصویبنامه مورخ ۱۴ر۶ر۳۹ هیئت دولت درباره افزایش سود بازرگانی کالا های غیر ضروری وارداتی مشاهده شده است که‌برخی وارد کنندگان و فروشندگان شایعات ناصحیحی بمنظور سوء استفاده رواج داده اند لازم است برای‌روشن شدن افکار عمومی مطالب زیر بـه اطلاع برسد :

کالا های غیر ضروری

۱ـ افزایش سود بازرگانی کالا های غیر ضروری و تجملی منحصرا از این نقطـه نظر بوده که مقدورات ارزی کشور در حال حاضر تکافوی رفع تقاضا برای واردات ضروری و کلیه واردات غیر ضروری را نمیدهد و منافع عموم مردم اقتضا میکند که در آمد ارزی کشور در مرحله اول جهت تامین مایحتاج و ضروریات عامـه بمصرف برسد . لذا دولت تصمیم گرفت از طریق افزایش سود بازرگانی ورود و مصرف این قبیل کالا های غیر ضروری را در کشور محدود نماید چنانچـه در اخذ تصمیم دولت تاخیری روی میداد باحتمال قوی در آتیه نزدیکی بانکملی قادر بفرو شارز برای‌کالا های ضروری مورد احتیاج عامه از قبیل دارو ـ قند و شکر ـ آهـن آلات و لوازم کارخانجات داخلـی نبود . منظور دولت از این اقدام ابدا کسب در آمد اضافی برای خزانـه نبوده است زیرا چنانچـه نتیجـه مورد انتظار که تقلیل‌واردات این قبیل کالا ها است حاصل شود عایدات گمرك باوجود افزایش سود بازرگانی بالا نخواهد رفت .

نباید تغییر کند .

۲ـ افزایش سود بازرگانی فقط در قیمت اجناس تجملی وارداتی که از تاریخ صدور تصویبنامه از گمرك ترخیص میشوند بایستی تاثیر کنـد و قیمت اکثر کالا های وارداتی کـه در سود بازرگانی آنها تغییر داده نشده ونیز قیمت تولیدات داخلـی بهیچوجـه نبایستی افزایش داده شود قیمت کالا هائی که سودبازرگانی آنها افزایش یافته ،ولی قبل ازتاریخ تصویبنامه از گمرك ترخیص و فعلا در بازار بحد کافی موجود است نبایستی افزایش داده شو دو دولت متخلفین را طبق ماده ٤ قانون منع احتکار مصوب ۲۷ اسفند ۱۳۲۰ و ماده ۱۷ آئین نامـه قانون مزبور شدیدا تعقیب و به مجازات قانونی خواهد رسانند .

حمایت از صنایع داخلی

۳ـ عمل دولت در افزایش‌سود بازرگانی گذشته از صرفه جوئی در مصرف ارز تا اندازه ای نیز بمنظور حمایت از صنایع نوزاد داخلی و ایجاد کار و فعالیت تولیدی درکشور انجام گرفته است و انتظار دارد که صاحبان این صنایع نه تنها درقیمت فروش کالا های خود تغییری ندهند بلکه با بهبود کیفیت و کاهش قیمت و تامین رفاه مصرف کنندگان ازاین اقدام دولت حسن استفاده نموده و مشوق سیاست حمایت صنایع داخلی گردند . ولی چنانچـه بغیر از این طریق عمل نمایند و موجبات افزایش بهای تولیدات خود رافراهم سازنـد حمایت دولت فـورا از صنایع مزبور سلب گردیده و اقدامات قانونی علیه آنها اعمال خواهد شد .

تقلیل اعتبارات

٤ـ افزایش سود بازرگانی یك رکن مهم از برنامه اساسی جهت تثبیت وضع اقتصادی کشور است. جنبه های مهم دیگ راین برنامه عجالتا عبارتند از :

الف ـ تقلیل و صرفه جوئی‌شدید در هزینه‌های‌دولت و موسسات‌دولتی بمنظور استرداد قسمتی از قروض دولت ببانك ملی ایران تا اینکه بانك مزبور وجوه فوق را بمصرف وامهای تولیدی که موجب افزایش تولید و در آمد ملی میشود برساند. طبق برنامه دولت در سال جاری‌مبلغ دو هزارمیلیون‌ریال و درسال ۱۳٤۰ مبلغ ۲۵۰۰ میلیون ریال از قروض دولت ببانك ملی‌مسترد خواهد شدو اینعمل یعنی استرداد قروض دولت ببانك ملی بیسابقه است .

ب ـ تقلیل و تحدید اعتبارات بانکی : در سالهای گذشته‌اعتبارات بانکها به مردم و موسسات خصوصی خارج از اندازه افزایش یافته وباعث افزایش زیاده از حد قدرت خرید و بالنتیجه تورم پول و ترقی هزینه زندگی گردیده‌است . در سال‌جاری اعتبارات بانکها تقلیل و از دادن اعتبارات به صرافان جلوگیری شده و اعتبارات مجاز بمصرف وامهای تولیدی صنعتی و کشاورزی وتوسعه صادرات خواهد رسید .

ارز موجود است

۵ـ خوشبختانه در اثر اقدام‌اخیر دولت به اندازه کافی‌ارزجهت تامین واردات کالاهای ضروری موجود است و از این بابت‌هم جای‌هیچگونه نگرانی نیست . دولت با کمال‌جدیت و اراده راسخ برنامه تثبیت اقتصادی را بمورد عمل گذارده و دنبال‌خواهد کرد و برخلاف‌امید و آرزوی‌یکعده استفاده جو و منفعت‌پرست‌هیچگونه تزلزل وتغییری در تصمیمات دولت وارد نخواهد شد . در عین حال‌دولت موفقیت نهائی در حصول به هدف های برنامه تثبیت و تعدیل وضـع اقتصاد داخلی را منوط بهمکاری و تشریك مساعی اکثریت قریب به اتفاق مردم که این تصمیمات جهت تامین رفاه حال آنها اتخاذ شده‌است میداند . دولت انتظار دارد که مردم هوشیار و وطن پرست ایران دراین موقع که مصالح عالی مملکت‌اقتضا میکند تحمیلاتی بمصرف واردات تجملی آن طبقه ازمردم‌که استطاعت مالی بیشتری را دارند وارد شود از این تصمیم دولت حمایت نمایند و تا آنجا که ممکن است از مصرف اجناس تجملی‌خودداری و محصولات داخلی را مصرف نمایند . مصرف تولیدات داخلی ولو اینکه کاملا و صد در صد بخوبی مشابه خارجی نباشد نشانه غرور و رشد ملی است و ثابت میکند مردم ایران مصمم هستند بافداکاری و ازخودگذشتگی صنعت و کشاورزی را در کشور تشویق نموده و موجبات پیشرفت اقتصادی کشور را فراهم نمایند .

ماموریت برای وطنم

بقیه از صفحه اول

بیستمین سال سلطنت اعلیحضرت همایونی ، می‌توانیم قسمت اول خاطرات شاهانه‌راامروز ازنظر هموطنان ارجمند بگذرانیم .وبتدریج به نشر فصول دیگر این کتاب نیز مبادرت ورزیم .

دیباچه

این کتاب برای انجام منظوری که سالیان دراز ضرورت آن‌احساس‌میشده نگارش یافته است .تاآنجاکه اطلاع دارم ازبیست‌وپنج‌قرن پیش که‌شاهنشاهی ایران بنیان گذاری شده‌است تاامروز من نخستین شاهنشاهی هستم که‌شرح زندگانی خودرا بطور مرتب وباتسلسل تاریخی تالیف و تدوین کرده‌ام .

البته در قرن شانزدهم میلادی ، یعنی دوهزارسال پس‌از آغازشاهنشاهی ایران، شاه‌تهماسب اول که یکی از سلاطین این کشور بود تاریخچه مختصر زندگانی خویشرا برشته‌تحریر درآورده ودویست سال بعددر دوره سلطنت شاه‌تهماسب‌دوم یکنفرکشیش فرانسوی شرح احوال مجعولی بنام‌این پادشاه انتشار داد باین منظور که ثابت کندوی فرزند یکنفر فرانسوی بوده است .

درقرن نوزدهم نیز ناصرالدین‌شاه سفرنامه‌دلچسبی درباره مسافرت‌خویش باروپا و مشاهدات و توجه خود بفهم رموز ترقیات دول باختری نگاشت ، ولی هیچیك ازسران تاجدار کشورمن شرح زندگانی خویش‌را باروش مرتب ومنظمی مدون نساختند ، این بود که تقریبا پس‌از چهارده سال سلطنت مصمم شدم که‌این کار نخستین بار بدست من‌انجام پذیرد . غرض تنها آن‌نبود که‌در میان شاهنشاهان این کشور درنوشتن شرح احوال پیشقدم باشم بلکه احساس کردم که‌نگارش چنین کتابی‌برای آشنائی بگذشته و راهنمائی آینده ایران بسیار ضروری است. درقرن اخیرما‌که‌در خاورمیانه زندگانی‌میکنیم‌درفهم‌ارزش‌حقیقی‌خویش کوتاهی کرده واغلب درتهیه نقشه‌ها وبرنامه‌های صحیح برای‌ترقیات آینده کشورهای خود بغفلت گذرانیده‌ایم . گاهی ازآنچه درکشور انجام یافته اطلاعات مبهمی‌داشته‌ایم‌ولی درتشخیص موانع تشکیلاتی وغیر آن که‌مانع پیشرفت بوده است قصور کرده ودر تعیین هدفها و آمال و مقاصدی که برای آینده‌ماضرور یست باصل‌مسامحه توسل جسته‌ایم . باین جهات بنظر من موقع‌آن بود که شاهنشاه ایران این نقیصه اساسی را جبران کند .

نگارش این کتاب از اوائل‌سال ۱۹۵۸آغاز ودراواخر سال۱۹۶۰ پایان پذیرفت درطول‌این مدت‌هرچند وظائف خطیر دیگراوقات مرا بخود مشغول میداشت اما هفته‌ای نمیگذشت که جز درایام مسافرت ساعتی چند بنگارش این کتاب مصروف نشود وحتی درسفر هانیز فکر تنظیم مطالب مندرج درآن ازخاطر من بیرون نمیرفت .

کتابی که‌اینك انتشار پیدا میکند باسایر کتب مربوط بشرح احوال یا خاطرات تفاوت بسیار دارد زیرا این کتاب درواقع تنها شرح زندگانی‌من نیست بلکه تاریخ احوال یك کشوری است .

فصل اول این کتاب بتاریخچه مختصر میراث شگفتی انگیز وسابقه درخشان تاریخی کشورایران اختصاص یافته ودرفصل بعد ذکر خدمات‌شگرف وعقیده واستنباط من درباره شخصیت بارز پدرم که‌در تحولات اخیر خاور‌میانه ازبرجسته ترین‌افراد بودپرداخته شده‌است .آنگاه بشرح دوران‌کودکی ودوره تحصیلات من‌در اروپا وتوجه و مراقبت مخصوصی که‌پدرم درتربیت من داشت ومرا برای تعهدمسئولیتهای سنگین کنونی آماده‌میفرمود میپردازد وپس‌از آن‌بحرانی که‌درا ثرجنگ‌جهانگیر دوم پیش‌آمد وکشور ایران موردتجاوز قرار گرفت‌ومن‌درسن‌بیست ویکسالگی بجای پدروظائف سلطنت رابرعهده گرفتم شرح داده میشود .

دراین کتاب اطلاعات خودرادرباره قضایای آن سالها که‌شخصی بنام مصدق کشور ایران را بطریقی که مخصوص خویش‌بودمیگردانید وصنعت نفت‌مابحال وقفه‌درآمد واقتصاد ما فلج شده ومشعل آزادی ازنورو فروغ‌افتاده وتقریبا خاموش گشته بود شرح‌میدهم وخواهم گفت که‌چگونه‌آزادی راتوباره بدست آوردیم وچطور دربی آن‌کشور ما میدان واقعی جنگ‌سرد انتخابات گردید ونیز توضیح خواهم داد که چطوردرالر آن‌تجارب‌تلخ در من عقیده ناسیونالیزم مثبت بوجود آمد .

دراین کتاب شمه‌ای از اصطکاك تمدن باختربا‌ایمان وامیدواری درایجاد یك‌نحو ارتباط جدید بین شرق وغرب سخن میرود . حدود و میزان توسعه‌و پیشرفتهای اقتصادی‌کشورعقیده من در باره مراحل سه‌گانه دموکراسی و اقداماتی که‌برای ایجاد دموکراسی حقیقی دراین کشور بعمل آمده است ذکرمیشود .درمسئله اصلاحات‌مالکیت ارضی وسایرقدمهائی که‌برای کمك بکشاورزانی که‌در پنجاه هزار قریه ایران زندگانی میکنند برداشته شده واز وظائفی که‌زنان مادرایران کنونی دارند باختصار سخن بمیان می‌آید و عقیده کلی‌من درباره آموزش وپرورش درایران شرح داده میشود ومسئله‌نفت ایران از لحاظ سیاسی واقتصادی و فنی مورد بحث‌قرار میگیرد وموقعیت سوق‌الجیشی ایران در خاورمیانه و مکنونات قلبی من‌در شرایطی که‌برای استقرار صلح‌وآرامش دراین بخش‌از جهان ودرسایر نقاط گیتی ضروراست بیان خواهد شد و بالاخره دراین‌کتاب بطوراختصار ازطرززندگانی وکارشبانه روزی خودووظیفه عملی که‌دراین‌کشور تاریخی برعهده مقام سلطنت است سخن خواهد رفت .

درتمام طی فصول این‌کتاب کوشش من همواره آن‌بوده است که‌در ذکر موانع و مشکلات تنها باجمال و بطور اشاره اکتفانکنم.مثلامسئله درستکاری افراد چه‌در سازمانهای دولتی وچه در دستگاههای‌شخصی وحرفه‌ای‌واجتماعات مختلف همچنان ازمسائل‌دشوار ماست. دستگاههای اداری کشوری باآنکه‌در سالهای اخیر از هرحیث خیلی بهتر ازسالهای پیش است بازدر بسیاری از موارد کهنه وفرسوده است وبیسوادی وفقر وبیماری هنوز درکشور ماریشه‌کن‌نگشته است.امابابد بخاطرآوردکه مامیخواهیم پیشرفتهائی راکه‌در ممالك مترقی پس‌از چندین نسل وحتی‌چندین قرن‌بمرحله‌ایجاد رسیده‌است درظرف چندسال بوجود آوریم .

امروز درتمام نقاط گیتی نسبت بخاور میانه که‌کانون تضاد هاست ابراز توجه‌وعلاقه‌میشود زیراازیکطرف این‌ناحیه درتمدن جهانی سهمی‌بزرك داشته واز طرف دیگر همواره مهد حوادث وکانون تشنجات بوده است . بعقیده من از اوضاع برای تجدیدحیات خاورمیانه مساعد است ودلیلی ندارد که‌ایران چنانکه بارها بشهادت تاریخ موجد اینگونه‌تحولات بوده است‌بار دیگر برای کمك بایجاد یك چنین تحولی ناتوان باشد .

نشریه مخصوص و مصور روزنامه فرمان

بمناسبت آغاز بیستمین سال سلطنت اعلیحضرت همایونی امروز از طرف روزنامه فرمان نشریه مخصوص ومصوری‌درچهاردهم صفحه انتشاریافت.

در این نشریه تصاویرورپورتاژهای‌جالبی‌ازدوران سلطنت‌اعلیحضرت همایونی درج شده و گزارشهائی از پیش‌آمد های مهم بیست ساله‌واقداماتی که در این مدت برای تامین‌رفاه‌عمومی وبالابردن‌سطح‌زندگی مردم درپیشرفت ایران انجام گرفته درج شده‌است .

بمناسبت تصادف روز دوشنبه ۲۸ شهریور ماه باچهلم جوان **ناکام ناصر رئوفی** از ساعت ۳ الی ۵ بعد از ظهر مجلس یادبودی در آرامگاه آنمرحوم واقع در صحن مطهر حضرت معصومه قم برپا خواهد بود .

از عموم فامیل و دوستان و آشنایان دعوت می شود با شرکت خود در این مجلس روح آنمرحوم را شاد فرمایند وسیله حرکت از ساعت ۸ صبح الی ۹ از منزل آنمرحوم واقع در خیابان ساسان نرسیده به ٤۰ متری نواب کاشی ۲۵۱ مهیا است .

حاج‌تقی توسلی ـ حاجی محمد حسین رئوفی ـ حاج موسی رئوفی

خانواده های نظام ـصالحی ـ مرتضائی ـ قریـب ـ امیرحسینی ـ اتابکی ـوزیر دفتری

با کمال تاسف درگذشت‌نابهنگام **بانو عفت نظام** را باطلاع خویشان و دوستان میرساند مجلس ختم مردانه از ساعت ٤و نیم تا ۶ونیم بعد از ظهر دوشنبه ۲۸ شهریور ماه جاری در مسجد سادات اخوی اول کوچه سقا باشی خیابان ایران و ختم زنانه در همان روز و همان ساعت در منزل‌آقای حاج ابراهیم صالحی (شجاع نظام) روبروی مسجـد سادات اخوی منعقد خواهد بود .

بعموم بازماندگان آنمرحومه تسلیت می دهیم

درگذشت برادر عزیزمان مرحوم **شکرالله لیلاج** که در شباب جوانی دارفانی را وداع و ندای حق را لبیك گفته به اطلاع جمیع فامیل و دوستان‌و آشنایان میرسانندمجلس‌ترحیم مردانه روز یکشنبه ۲۷ر۶ر۳۹ساعت ۹ صبح الی‌۱۱درمسجد جامع منعقد است.

یوسف لیلاج ـ ماشاءالله لیلاج ـ قدرت‌الله لیلاج ـ شیخ حسن غلامعلی زاده ـ امرالله خوبرو ـ محمد حسین و آقا رضا حسن زاده ـ اسمعیل‌حسن‌زاده ـ ابوالحسن‌لیلاج ـ محمد علی لیلاج‌ـ کوچك علی لیلاج .

بعموم بازماندگان آنمرحوم تسلیت می دهیم

آگهی های تسلیت

آقای تقی ظهوری.

مصیبت وارده را به آن هنرمند محبوب تسلیت عرض نموده بقای عمر آن خانواده را از خداوند متعال خواستارم

آ‌ـ۲۰۶۵۵ **آفت**

درگذشت شادروان عبدالحسین نادری رابعموم خانواده محترم نادری بویژه بسرکار سرهنك دوم دکتر نادری‌همقطار عزیز از طرف خودو افسران‌و درجه‌داران و سربازان تیپ ٤ مستقل گیلان تسلیت عرض می نماید .

آ‌ـ۲۳۲۱٤ **رشت‌ـ سرتیپ معصومی**

مصیبت وارده را بخانواده محترم آجودانی مخصوصا تیمسار سرتیپ احمد آجودانی و اخوان گرام ایشان تسلیت عرض و بقاء عمر و سلامت ایشان و سایر افراد فامیل محترم را از خداوند مسئلت داریم .

آ‌ـ۲۰۶۲۹ **مهندس مهمینا و بانو**

بدینوسیله مراتب تسلیت خود را به تیمسار سرتیپ احمد آجودانی تقدیم‌و از خداوند بزرك‌تقاضای بقای عمر، بقیه افراد فامیل و همچنین صبر و شکیبائی برای آنان می نمایم.

آ‌ـ۲۰۶۳۱ **مهندس‌ـتیمور لکستانی**

مصیبت وارده را بخانواده محترم آجودانی مخصوصا تیمسار سرتیپ احمد آجودانی و اخوان گرام تسلیت عرض‌و بقاء عمرو سلامتی ایشان و سایر افراد فامیل محترم را از خداوند متعال خواستاریم .

محمد مهدی صادقی ـ غلامرضا انزلیچی

برای شرکت

بقیه از صفحه اول

های سیاسی از وزیر خارجه مشایعت کردند .

آقای عضدی درپاریس توقف کوتاهی خواهد کرد ودر محل سفارت میهمان سفیر کبیرایران خواهد بود .

دیروز پس‌ازعزیمت آقای عضدی یك‌مقام رسمی‌وزارت خارجه از طرف وزیرخارجه بخبرنگار ما گفت که سازمان ملل‌تنها محیط‌مناسبی است که‌علاوه‌بر مذاکرات رسمی ، روسای نمایندگیها میتوانند درباره مسائل‌مورد علاقه خود ملاقات وگفتگو کنندوطبعا این فرصت برای آقای عضدی وزیر امور خارجه ایران نیز خواهد بود که باوزرای خارجه دول‌دیگر، ازجمله‌دولت های‌همجوار درخارج‌از محیط سازمان ملل پیرامون مسائل موجود ملاقات‌و مذاکره کند .

خبرنگار سیاسی ماالظهار اطلاع میکند که‌آقای عضدی در مدت اقامت خود در نیویورك ممکن‌است باوزیران خارجه شوروی و عراق درباره‌روابط ایران باکشورهای مذکور گفتگوکند

یك دهکده مرزی

بقیه از صفحه اول

داشتند بزابل کوچ داده شده اند

امروز یکی از ماموران اداره بهداشت که از منطقه بلوچستان بتهران آمده بود بخبرنگار ماگفت. عملیات احتیاطی باسرعت هرچـه تمامتر در مرز افغانستان توسط گروههای بهداشتی‌انجام میپذیرد، در حال حاضر فعالیتها بیشتر در نقاط مرزی افغانستان که احتمال خطر بیشتری دارد متمرکز شده است ده روز پیش دهکده «میان کنگی» که نزدیکترین محل‌بمرز افغانستان میباشد و در حدود ۵هزار نفر جمعیت دارد تخلیه شده واهالی این دهکده را بزابل‌کوچ داده‌اند

بیمار مشکوك

ماموری مزبور افزود تاکنون در نواحی مرزی بیماری وبا دیده‌نشده است تنها دونفر از بیماران این نواحی که مشکوك بنظر میرسیدند وسیله هواپیما بتهران‌اعزام گردیدند

هیئتی از خلبانان ایرانی به قبرس میروند

لندن ـ۲۵ شهریور ـ دسته‌ای از کارشناسان دفاع ملی‌هوائی نیروی هوائی شاهنشاهی ایران قرار است دو هفته در قبرس گذرانده از پایگاههای نیروی هوائی پادشاهی درآن جزیره دیدن کنند. این دسته در اوایل هفته آینده تهران را بقصد قبرس ترك خواهند گفت .

این هیئت تحت فرماندهی سرهنگ خلیل ناجی فرمانده رسته دفاع هوائی بوده وشامل سه افسر فرمانده هواپیمای جنگنده وشش درجه‌دارنیروی هوائی میباشد .

هد فـاین مسافرت دیداری از نیروی هوائی پادشاهی و کسب تجربه در باره ساختمان و طرز کار سیستم دفاع‌هوائی که‌از جزیره محافظت میکند میباشد .

قطعنامه نماینده ایران درکنفرانس بین‌المجالس‌توکیو

امروز آقای سناتور دکتر متین دفتری بخبرنگار ما اظهار داشت که فردا باهواپیما جهت شرکت در کنفرانس بین‌المجالس عازم توکیو خواهم‌شد.

در این کنفرانس مسائل مربوط بحفظ صلح جهان از جمله طرح خلع سلاح عمومی مطرح خواهد شد ، راجع به خلع سلاح در دورهٔ اجلاسیه بهار امسال در آتن اینجانب که سمت ریاست کمیسیون سیاسی بین‌المجالس را برعهده داشتم قطعنامه‌ای پیشنهاد کردم که باید در توکیو بتصویب‌برسد و خود اینجانب بسمت مخبر خلع سلاح انتخاب شدم که باید از قطعنامه پیشنهادی خودم دفاع کنم .

آقای دکتر متین دفتری همچنین گفت که قبل‌ازورود بزاین بدعوت دولت هندوستان چند روزی در دهلی نوتوقف نموده پس از ملاقات با رئیس جمهوری به نخست‌وزیر و رجال دیگر هند در خانه فرهنگ ایران سخنرانی خواهم کرد .

آگهی مناقصه شماره ٤۶

اداره سررشته داری‌ارتش مقدار ۲۹۳۶۲٤ کیلو نخود و مقدار ۵۸۹۶۲۰ کیلو لوبیا سفید و مقدار ۳۲۱۰۱۹ کیلـو عدس و مقدار ۱۲٤۸۰۷ کیلـو لپـه و مقدار ۱۸۵۹۹۶ کیلو لوبیاچشم بلبلی نیازمندی خود را به مناقصه می گذارد .

۱ـ داوطلبان معامله برای ملاحظه نمونه و مشخصات‌جنس مورد معامله ودریافت برك‌شرائط‌معامله و نمونه قرارداد بدائره خرید اداره سر رشته داری ارتش واقع در فیشر آباد مراجعه و پیشنهادات خود را در دو پاکت لاك و مهر شده یکی محتوی سپرده و دیگری پیشنهاد مربوطه تا ساعت ۱۳روز ۱۱ر۷ر۳۹ بدفتر اداره تسلیم و رسید دریافت دارند .

۲ـ کمیسیون مناقصه در ساعت ۱۰ صبح روز ۱۲ر۷ر۳۹ تشکیل‌و پیشنهادات واصله را باز و قرائت خواهد نمود.

۳ـ به پیشنهاداتی که بر خلاف برك‌چاپی شرائط معامله تسلیم‌شده باشد مطلقا ترتیب اثر داده نمیشود .

۲ـ۲ آ‌ـ۲۲۲۵۶ اداره سررشته داری ارتش

یگوف اجازه شرفیابی بحضور شاهنشاه راخواست

تاسه هفته دیگر

امروزاظهار اطلاع شد که تاسه هفته دیگر که آقای عضدی وزیر امور خارجه از نیویورك بتهران مراجعت خواهد کرد مذاکراتی بین ایران و شوروی بعمل نخواهدآمد. آقای وزیر امورخارجه در ملاقات روز پنجشنبه بسفیر شوروی وعده داده است که در بازگشت خود از نیویورك با سفیر شوروی مذاکره خواهد کرد . هدف این مذاکرات عادی ساختن روابط دو کشورهمسایه است .

د رخلال این مدت سفیر شوروی بحضور شاهنشاه بار خواهد یافت‌و با آقای علاء وزیر دربار شاهنشاهی و آقای مهندس شریف‌امامی‌نخست وزیر ملاقاتهائی بعمل می‌آورد که بیشتر جنبه تشریفاتی دارد . ،

وقت برای شرفیابی

خبرنگار سیاسی ما اطلاع‌میدهد که یگوف سفیر کبیر شوروی در ملاقات روز پنجشنبه خود با آقای وزیر امور خارجه برای شرفیابی به حضور اعلیحضرت همایونی تقاضای تعیین وقت کرده‌است .

تقاضای سفیر شوروی پس از مراجعت اعلیحضرت همایونی از شمال بعرض ملوکانه رسیده وتعیین وقت خواهد شد .

مذاکرات آینده

تهران ـ ۲۵شهریور‌ـخبر گزاری فرانسه ـ آقای یدالله عضدی وزیر امور خارجه ایران دیروز یگوف سفیر کبیر شوروی را که پس ازنه ماه غیبت از ایران به محل ماموریت خود بازگشته نزد خود پذیرفت .

پس از پایان این مذاکرات یك سخنگوی رسمی اظهار داشت که وزیر امور خارجه ایران و سفیر شوروی درباره لزوم بهبود مناسبات ایران و شوروی موافقت کرده‌اند و بدون شك مذاکراتی در این باره پس از بازگشت آقای عضدی از مجمع عمومی سازمان‌ملل متحدآغاز خواهد شد .

نیویورک تایمز طی گزارشی راجع بلوضاع اقتصادی ایران می‌نویسد :

ایران میخواهد اقتصاد خودرا سروسامان دهد

نیویورک تایمز در شماره اخیر خود می‌نویسد : تهران ـ هیئتی از طرف صندوق جهانی پول در این هفته به واشنگتن باز خواهد گشت، این هیئت ظاهرا متقاعد شده که ایران جدا امیدوار است اقتصاد خود را سامان دهد .

حکومت عملی جدید ایران تصمیم گرفته است برای اثبات نیت خود واردات اتومبیل های آمریکائی. عطرهای فرانسوی ، دوربین‌های آلمانی و رادیوهای ترانزیستوری ژاپنی را در میان بسیاری اقلام دیگر محدود سازد .

ایران از محل نفت در حدود ۲۶۰ میلیون دلار سالانه بدست می آورد علاوه بر این تاکنون نزدیک به یك میلیارد دلار از آمریکا کمك گرفته است .

باوجوداین درآمدها ایران کنفگیر به‌ته ذخیره ارز خارجی خود زده است . در دوسال گذشته این ذخائر ۱۰۰ میلیون دلار کاهش یافت .

اکنون مسئله پرداخت وام دیگر صندوق جهانی پول در میان است که به حدود ۴۰ میلیون دلار می‌رسد .

ایران بر خلاف بیشتر همسایگان توسعه نیافته خود هیچ محدودیت مستقیمی بر واردات ندارد. هر کس اتومبیلی از خارج بخواهد می تواند ارز لازم را بدست آورد

بازار قدیم بر خلاف انتظار جهانگردان خارجی بنظر می‌رسد که از فرشهای ایرانی به رادیو و تلویزیون و ضبط صوت ودوربین و لوازم آرایش روی آورده‌است .

پس از آنکه موانع کم اهمیت وارداتی چندی پیش‌ازمیان برداشته شد این اجناس از اکناف جهان به کشور ریخت . ولی اکنون آن دوران بسر آمده است .

میهمانی رئیس خبرگزاری یونایتدپرس

شب جمعه ازطرف آقای یوسف مازندی رئیس خبرگزاری یونایتدپرس در ایران ضیافتی به کوکتل برپا بود .

در این میهمانی آقایان نخست وزیر ، اعضاء دولت ، سفراء و دیپلمات‌های خارجی ، شخصیت های سیاسی و عده زیادی از مدیران و سردبیران مطبوعات پایتخت با بانوان خود شرکت داشتند وازطرف آقای مازندی و بانو پذیرائی گرمی از میهمانان بعمل آمد .

امروز ، دیروز و پریروز

در میهمانی نماینده یونایتدپرس ، بیشتر وزرای فعلی وگذشته شرکت داشتند . در این عکس دکتر جهانشاه صالح وزیر بهداری در حالیکه با دکتر ادیب وزیر بهداری سابق و دکتر راجی وزیر بهداری اسبق سرگرم گفتگوست ، دیده می‌شود .

جشن سالانه باشگاه پهلوی

ساعت پنج و ربع بعد از ظهر دیروز جشن سالانه باشگاه پهلوی در حضور والاحضرت شاهپور غلامرضا پهلوی برگزار شد . در این مراسم تیمسار ارتشبد هدایت و گروهی از افسران ارشد ارتش حضور داشتند .

در آغاز رئیس باشگاه گزارش سالانه باشگاه را خواند و طی آن اظهار داشت باشگاه پهلوی اکنون دارای ۱۲۳۲ عضو رسمی است که همه روزه طبق برنامه های معین زیر نظر مربیان مربوطه از باشگاه استفاده مینمایند .

رئیس‌باشگاه آنگاه‌از کمکهای تیمسار ارتشبد هدایت رئیس‌ستاد بزرگ ارتشتاران به باشگاه پهلوی اظهار تشکرد نمود .

برنامه جشن در ۲۵ قسمت اجرا گردید که فوق العاده مورد توجه قرار گرفت .

منتزیت

آخر وقت روز پنجشنبه طفل دهساله ای بنام عبدالحسین انصاری فرزند ناصر براثر ابتلا به بیماری منتزیت درگذشت و جنازه وی در پزشکی قانونی مورد معاینه قرار گرفت و جواز دفن صادر شد علت مرگ ابتلا شدیدبه منتزیت اعلام شد .

زمین خورد و مرد

عصر دیروز جنازه طفل ۷ ساله‌ای بنام اکبر فرزند محمد تقی که‌درکرج براثر زمین خوردگی و ضربه و خون ریزی مغزی در گذشته بود به پزشکی قانونی منتقل شد .

برق گرفتگی

عصر دیروز مرد ۳۰ ساله ای بنام علی کاظمی فرزند محمد علی در حوالی مهر آباد شمالی براثر برق گرفتگی درگذشت و جنازه وی در پزشکی قانونی معاینه شد .

مجروح تصادف درگذشت

دیروز مردی بنام شریف چراغعلی که چند روز قبل براثر تصادف با اتومبیل مجروح و در بیمارستان سینا در گذشته بود برای معاینه پزشکی قانونی منتقل شد .

در ۴۸ ساعت گذشته

۷ خانه و دومغازه و یك گرمابه آتش گرفت

در ۴۸ ساعت گذشته در منزل آقای حسین وهاب زاده در خیابان دلگشا انتهای کوچه جعفری ، در منزل آقای امیر الماسی در خیابان شوش انتهای خط آهن شهرری، در منزل الکساندر در خیابان شاهرضا، در منزل آقای مشکین در خیابان ژاله کوچه بهنام ،در گاراژ زمانخان در خیابان گرگان ، در نانوائی خشکه‌پزی اسداله نیکو کلام در خیابان خرمشهر ، در منزل آقای نصراله ملکوتی ، در خیاباب نواب، در منزل بانو کشور در خیابان سیروس کوچه رودابه ، درگرمابه پادگان ژاندارمری در خیابان شاهپور، در منزل بانو ثریا سید ابراهیمی در خیابان حسابی حریق هائی روی داد که بوسیله مامورین اداره آتش نشانی خاموش گردید.

مردی خودرا بدار آویخت

متوفی قبلا خانه خودرا بنام زنش کرده و سپس برسر این موضوع گفتگوئی بین زن وشوهر درگرفته بود

دیروز مرد ۶۰ ساله ای که هویت وی عبدالحسین امین زاده اعلام شده و سورچی گاری آبی بوده خود رادر خانه‌اش بدار آویخت.

بااعلام جریان واقعه بدادسرا و پزشکی قانونی آقای دکتر انوری پزشك قانونی وبازپرس کشیك در محل حادثه حاضر شده وپس از معاینه جنازه و محل واقعه جواز دفن بنام این مرد صادر شد .

بقراری که خبرنگار ما دراین باره تحقیق کرده است این مردچندی قبل خانه مسکونی خود را بنام همسرش کرده و مبلغی وجه نقد خود را نیز در اختیار وی گذاشته بود ولی یك روز قبل از خودکشی برسر انتقال خانه باهمسرش گفتگو کرده و روز بعد خود را بدار آویخته بود .

پریشب موقعیکه مشتریان قهوه‌خانه مشغول تماشای تلویزیون بودند

یك جوان ۲۵ ساله باضربه چاقو کشته شد

قاتل که جوان ۲۸ ساله بیکاریست چون پول نداشت سوار تاکسی شود موفق بفرار نگردید و درخیابان دستگیر شد

◆ دراین حادثه دونفر دیگر نیز مجروح شده‌اندکه حال یکی از آنها رضایت‌بخش نیست

◆ هوشنك بتحریك شخص دیگری میخواست بارمضان گلاویز شود تا او را بکلانتری ببرد ولی چون‌رمضان مقاومت کرد باچاقوکشته شد

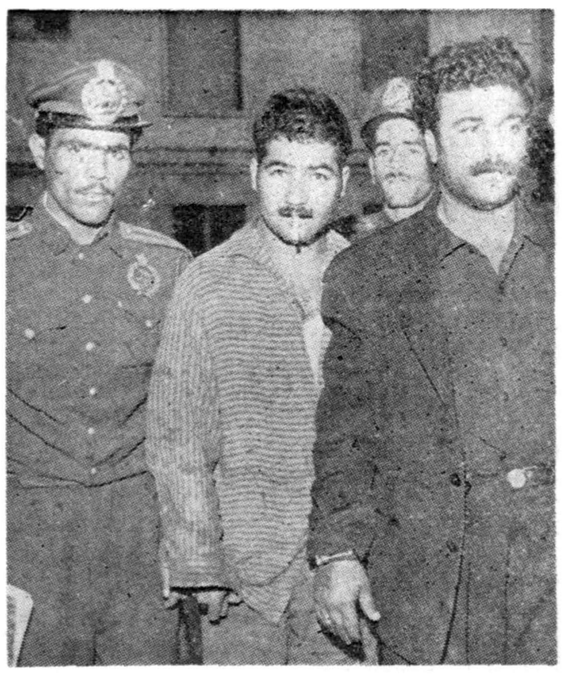

متهم بقتل (سیگار بلب دارد) ومرتضی که متهم مدعیست ویرا تحریك کرده درکنارش دیده میشود

ساعت ۱۱ پریشب جوان ۲۸ ساله‌ای که از کرمانشاه برای پیدا کردن کار بتهران آمده بود در قهوه خانه‌ای واقع در خیابان قزوین با کارد جوان ۲۵ ساله‌ای را کشت و دو نفر را مجروح کرد و متواری شد ولی ۱۵ دقیقه بعد بطرزشگفت انگیزی دستگیر شد در کلانتری بجرم خود اعتراف کرد و بازداشت شد .متهم بقتل هوشنك‌افشار فرزند عین‌اله نام دارد و تا دو سال پیش در تهران در یك قهوه خانه کار میکرد و جوان سر براهی بود . در آن سال اورا باتهام سرقت دستگیر کردند و زندانی شد دو سال پیش هوشنك پس از اینکه از زندان آزاد شد بشهر خود کرمانشاه رفت ولی ۲۲ روز پیش بتهران برگشت و برای پیدا کردن کار مشغول فعالیت شد ولی در نتیجه جریانی مرتکب قتل گردید .

تاکسی سوار نمیکرد

هوشنك پس از اینکه مرتکب جنایت شد فرار کرد و موقعیکه آقای ستوان همایونی افسر پلیس‌به محل حادثه آمد از او اثری ندید اهالی محل گفتند جوانی که کلاه نمدی زردی بسر داشت و پایش می لنگید از قهوه خانه خارج شد . افسر مزبور به تعقیب قاتل‌پرداخت. وقتی به خیابان امیریه رسید در آنجا دید جوانی با همان‌مشخصات میخواهد سوار تاکسی شود وی چون پول ندارد تاکسی او را سوار نمی کند موقعی که افسر کلانتری او را دستگیر کرد هوشنك با او گلاویز شد و با یك حمله بپراهن افسر مزبور را پاره کرد و رفت‌که پاره آجری اززمین بردارد که پایش لیز خورد و در جوی آب افتاده و دستگیر شد و بکلانتری اعزام گردید.

ملاقات باسه همشهری

هوشنك ضمن بازجوئی در کلانتری با خونسردی بعمل خود اعتراف کرد . هوشنك گفت :چون از پیدا کردن کار در تهران مایوس شده بودم دچار حالت روحی عجیبی شده بودم و حالا که مرتکب قتل شدم از آن‌کابوس وحشتناك‌راحت شدمام و میتوانم بهتر صحبت کنم!

هوشنك اضافه کرد : من در تهران با بی پولی روبرو شدم‌دیروز آنقدر در مقابل کافه رستوران نوبهار ایستادم تا۳تن از آشنایان‌را که رحمت و عزت و رمضان‌همدانی (مقتول) نام دارندو دیدم و باآنها به کافه رفتیم و مشغول خوردن مشروب شدیم و سپس با آنها از کافه بیرون آمدیم . در میان راه به سه نفر دیگر باسامی مرتضی ، مجید و باقر که از اهالی کرمانشاه هستند برخورد کردیم و مجددا به کافه برگشتیم .

توطئه قبلی

در موقع مراجعت ، مرتضی بمن گفت من با چاقو پای تو را مجروح میکنم تو با رمضان گلاویز بشو و از او بکلانتری ۲۰ شکایت کن . بگو رمضان بمن چاقو زده است . من قبول کردم در این موقع ما به قهوه‌خانه حسن قزوینی در چهار راه جمشید رسیدیم و از پله های قهوه خانه بالا رفتیم در همین پله‌ها بودکه مرتضی پای مرا با چاقو مجروح کرد و چاقو را بمن داد تا با رمضان گلاویز شوم من پیشنهاد او راا جرا کردم ولی چون‌رمضان با من گلاویز شد باو چاقو زدم . در همین موقع مشتریان قهوه‌خانه که مشغول تماشای تلویزیون بودند بطرف من آمدند ومن نمیدانم که چندنفرشان را مجروح کردم در این موقع صاحب قهوه‌خانه که حسن نام دارد بمن گفت که از قهوه‌خانه خارج شوم. من بیرون آمدم ولی چون پول نداشتم و پایم نیز زخم شده بود نمی توانستم با پای پیاده فرار کنم و نه تاکسی مرا میبرد . همینطورتاخیابان امیریه آمدم ، موقعی‌که می خواستم سوارتاکسی شوم افسری‌مرادستگیر کرد .

اسامی مقتول و مجروحین

مقتول این‌حادثه جوان ۲۵ ساله‌ای بنام رمضان همدانی میباشد که شاگرد راننده میباشد.

آقای ستوان همایونی پس از تحویل‌قاتل بکلانتری ۲۰ مجروحین این حادثه را که دو نفر باسامی جهانگیر سلیمانی فرزند محمود ۲۴ ساله کمك راننده دیزل و علی‌خلیلی فرزند اسمعیل ۳۰ساله کمك راننده قانکر نفتکش میباشد به بیمارستان سینا منتقل کرد و چون حال‌جهانگیر سلیمانی رضایت‌بخش نبود تحت‌عمل جراحی قرار گرفت .

در جیب قاتل و مقتول

در بازرسی بدنی از قاتل درجیب او فقط دو ریال پول بود ولی درجیب مقتول یك چاقوی‌زنك خورده ومبلغی پول و یك نامه عاشقانه بدست آمد.

پرونده این حادثه که‌در کلانتری ۲۰ تنظیم شد دیروز بدادسرای تهران ارسال شد و آقای دکتر نیرومند بازپرس کشیك هوشنك افشار(متهم بقتل)، مرتضی(مرتضی خله) و حسن قهوه‌چی و فتحاله شاگرد او را بازداشت کرد ودستور داد مامورین آگاهی ۵ نفر دیگررا که متهم‌بقتل همراه آنهابه‌کافه رفته بود دستگیر کنند.

حوادث و وقایع

سپیده دم فردا قاتلی اعدام میشود

رضا قره‌گزلو بارفیقش‌بدختر خردسالی‌تجاوزکرده سپس اورا بقتل رسانیده‌بود

سپیده دم فردا قاتلی بنام رضا قره‌گزلو در میدان سپه بدارمجازات آویخته خواهد شد.

رضا قره‌گزلو
فردا بدار آویخته میشود

رضا قره گزلو اهل آدران کرج در نتیجه عداوتی که با خانواده‌دختر خردسالی بنام صغری ساکن همان قریه داشت دوسال قبل باتفاق‌رفیقش احمد علی نظری دد کمین دختر خردسال نشسته هنگامیکه صغری از صحرا بر میگشت این دو نفر ویرا گرفته بزور بباغی برده‌ندوپس‌ازتجاوز باو دختر خردسال را بقتل رسانیده او را زیر درختی در باغ انگوربرادرش دفن کردند.

ولی چند روز بعد جنازه دختر خردسال کشف‌شد و پس ازتحقیقاتی رضاقره‌گزلو و احمد علی نظری دستگیر شدند و تحویل دادسرا گردیدند.

محکوم باعدام شد

رضا قره‌گزلو در آذر ماه سال گذشته پس از چند جلسه‌رسیدگی در دادگاه عالی جنائی باعدام‌محکوم شد و رفیقش‌احمد علی نظری از اتهام قتل تبرئه شد ولی باتهام تجاوز بدختر خردسال بسه سال حبس با اعمال شاقه محکوم گردید.

این رای در دیوانعالی کشور تائید گردید و برای اجرا بدادسرای استان ابلاغ گردید.

چون تقاضای رضا قره گزلو در کمیسیون عفو و بخشودگی نیز رد شد دادسرای استا ن‌اجرای حکم را بروز یکشنبه بیست و هفتم شهریور ماه (فردا) موکول کرد .

از طرف دادسرای طی نامه باداره پزشکی قانونی اطلاع داده شد که پزشك قانونی برای انجام تشریفات قانونی ساعت چهار صبح فردا در زندان مرکزی قصر حضور یابد.

از دیشب رضا قره گزلو به سلول انفرادی زندان قصر منتقل شد و مامورین از وی مراقبت مینمایند.

یك نفر مقتول و ۱۲ نفر مجروح شدند

اتوبوسی‌که از تبریز میآمد به‌یك کامیون نظامی برخوردکرد وهفت‌نفر از مسافرین اتوبوس و ۵ نفر از سربازان مجروح شدند

دراثر یك‌حادثه رانندگی روز پنجشنبه درجاده کرج نزدیك مهرآباد یك نفر کشته شدو ۱۲ نفر مجروح شدند . مقتول یك‌سرهنك بازنشسته شهربانی بنام علی‌حسین ثنائی‌است.

روزپنجشنبه گذشته اتوبوس‌شماره ۳۳۶۶۶ که‌از ترکیه از طریق تبریز بتهران می‌آمد درکیلومتر چهار جاده کرج نزدیك سه‌راه مهرآباد با کامیون شماره ۱۰۲۷ نظامی مامور حمل غذا برای سربازان پادگان جی که‌درکنار جاده متوقف‌بود ، تصادف کرد .

دراین حادثه‌هفت‌نفراز مسافرین اتوبوس مجروح‌شده ویکنفر کشته شدو دراثر اصابت شیشه‌های اتوبوس به‌سر وروی سربازانیکه سوار کامیون بودند ۵تن از آنها نیز مختصر جراحتی برداشتند .

سرهنك بازنشسته شهربانی
علی حسین ثنائی

مجروحین بوسیله یك کامانکار مخصوص ژاندارمری به بیمارستانهای سینا و پهلوی وارتش منتقل شدند و راننده اتوبوس‌بنام‌حاجی رضاشاملوئی وراننده کامیون بنام سربازوظیفه‌حسن مولائی عصرهمان‌روزازطرف ژاندارمری به‌بازپرسی کشیك اعزام گردیدند .

مجروحین این حادثه که‌اکنون بستری هستند . رضا بسطامی فرزند یوسف،علی‌اکبرحاتمی فرزندحاجیعلی، حبیب اله‌حاتمی فرزند اکبر ، هادی جعفری فرزند حسین، سرگرد احمد رضائی فرزند محمد ، کاظم سربندی فرزند ابوالقاسم و ذبیح‌اله اکبری فرزند حبیب‌اله‌نام دارند .

۱۶۶ نفر مجروح ومسموم شدند

در هفته گذشته۱۶۶ نفر در اثر حوادث مختلف در تهران و اطراف مجروح و مسموم شده‌اند .

از این عده ۷۳ نفر بعلت حوادث رانندگی ۲۱ نفر در اثر نزاع ۱۷ نفر در اثر سقوط از بلندی ۱۵ نفر در نتیجه سوختگی یکنفر بعلت اصابت گلوله مجروح شده و ۳۹ نفر بعلت خوردن نفت و بنزین و غذای فاسد و افراط در نوشیدن مشروب و خوردن غذامسموم شده و یکنفر زن بقصد انتحار خود را مسموم کرده‌است .

جهانگیر سلیمانی دربیمارستان

انفجار وحریق در کارخانه پپسی کولا

انبار کارخانه پس‌از انفجار ویران شد

ساعت ۹ صبح امروزصدای‌انفجار مهیبی در کارخانه پپسی کولابگوش رسید . کارگران کارخانه باشنیدن این صدا بحیاط کارخانه ریختند و مشاهده کردند که شعله های‌آتش از انبار لوازم یدکی کامیون های شرکت زبانه میکشد .

بلافاصله با تلفن جریان باداره آتش نشانی اطلاع داده شد و چند دقیقه بعد اتومبیلهای آتش نشانی خود را بمحل حادثه‌رسانده مشغول خاموش کردن حریق شدند .

شدت انفجار در انبار لوازم‌یدکی باندازه ای بود که سقف بتون آرمه انبار بکلی فروریخت و تیر های آهنی ساختمان کج شده بود .

در نتیجه این انفجار انبار لوازم یدکی که مخزن بنزین کارخانه‌زیر آن قرار داشت ویران گردید و آتش از انبار زبانه کشید .

علت انفجار ایجاد حریق معلوم نیست و دراین حادثه فقط انبار لوازم یدکی ویران شده و خوشبختانه آتش به مخزن بنزین وسایر نقاط کارخانه سرایت نکرد .

دراین حادثه چهار نفر باسامی صدیق (انبار دار) مایاك متصدی مخزن بنزین علی چاوشی ، بهشتی (راننده) مجروح شدند که سه نفر از آنها در بیمارستان ۵۰۰تختخوابی سنری گردیدند .

ساعت ده صبح عملیات مامورین آتش نشانی خاتمه یافت ..

در یك حادثه حریق مردی درگذشت

دیشب مردی بنام علی چشم خاور که‌در یك حادثه حریق در کارخانه چوب بری واقع در خیابان مسگرآباد ظهر دیروز مجروح‌شده بود در بیمارستان حکیم‌الملك در گذشت .

مامورین کلانتری ۲۱ اکنون پیرامون این حادثه مشغول تحقیق هستند .

تصادف منجر بمرك

بعداز ظهر پنجشنبه‌اتومبیل‌شماره ۲۰۴۹۹ برانندگی مسعود عطائی در ایستگاه شهرداری قلهك با عابری بنام علی معجزه ای تصادف کرد و ویرا مجروح کرد مجروح در بیمارستان‌جانسپرد

اصابت گلوله

پریشب مردی بنام رضافرزند عباسعلی ۴۰ ساله که در اثر اصابت گلوله مجروح شده‌بود در بیمارستان سینا بستری‌شد،اودریکی ازشهرستان های مرکزی هدف گلوله قرارگرفته

جوان برادرکش بزندان محکوم شد

امروز دادگاه جنائی اسداله نور محمدی را که دو سال پیش با کمك خیراله و اسداله کرمی فرزندان حسین وقربانعلی‌دورهانی فرزندصادق برادر خود حسن را در یکی ازکوره راههای زنجان کشته بود به ۳سال حبس و همدستانش را هر یك به دو سال حبس محکوم‌کرد.

گمشده‌ای از ساری

جوان ۱۷ ساله ای بنام علی‌حسین ضیائی (عکس بالا) ساکن شهر ساری دروازه گرگان محل نومل که به ناصر معروف می باشد از روز پنجشنبه هفدهم شهریور که‌از خانه خارج شده تاکنون مراجعت نکرده است . بستگان او درخواست دارند هرکس از وی اطلاعی دارد بدفتر نمایندگی روزنامه اطلاعات در ساری خبر بدهد .

چهارماه است گم شده

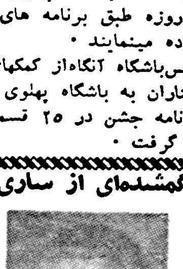

سید رضا خلیلی (عکس‌بالا) چهار ماه است از کرمانشاه بتهران آمده و از او خبری نیست بستگان او درخواست دارند کسانیکه از سید رضا خبری دارند بنشانی عباسی خیابان شیرو خورشید ، خیابان وباط کریم جنب دبیرستان جامی منزل محمد آقا زرگر اطلاع دهند .

گمشده ۷۵ ساله

زن ۷۵ ساله ای‌بنام لیلی فرزند ملا کریمی طاری با چادر کودری و گالش چند روز است گمشده هر کس اطلاعی از وی دارد بآدرس خیابان مولوی روبروی باغ فردوس خیابان حاجی ابوالفتح منزل سید محمود اطلاع دهد .

هواشناسی اعلام میکند

هوای تهران خنك میشود

پیش بینی وضع هوای ایران تا ظهر فردا طبق گزارش اداره‌پیش بینی کل هواشناسی بدینقرار است . هوای تهران صاف پیش بینی میشود هوای سواحل دریای مازندران ابری گاهی همراه با بارندگی . هوای نواحی آذربایجان وخراسان صاف و گاهی کمی ابری و در بعضی نقاط همراه با باد نسبتا شدید در سطح‌زمین خواهدبود . هوای خوزستان در بعضی ساعات همراه با باد نسبتا شدید در سطح زمین و گردو خاك محلی پیش بینی میشود .

ضمنا هوای شهرستان های شمالی و شمالشرقی و تهران کمی خنکتر خواهد شد .

حداکثر درجه حرارت هوای تهران در ۲۴ ساعت گذشته ۵ر۳۳ و حداقل آن ۲۰ درجه سانتیگراد بالای صفر بوده‌است .

گرمترین نقاطی که ایستگاه هواشناسی‌دارنددر ۲۴ ساعت‌گذشته آبادان باحداکثر ۴۵ درجه و سردترین نقاط کرمان با حداقل ۷درجه سانتیگراد بالای صفر بوده‌است .

حداکثر میزان بارندگی در رامسردیروز ۱۷۲ میلیمتر باران گزارش داده شده‌است .

استقبال تهران از قهرمانان

بقیه‌از صفحه‌اول

از اهالی تهران که برای استقبال آمده بودند از ورزشکاران نبودند، بلکه از مردم عادی تشکیل می‌شدند که کارو زندگی خودرا رها کرده وباستقبال آمده بودند .

عده مستقبلین بقدری زیاد بود که‌محوطه سالن فرودگاه پرشده و عده‌ای بناچار حتی در روی طاق گمرك فرودگاه اجتماع کرده‌بودند.

مقارن ساعت هفت و سی وپنج دقیقه هواپیمای حامل ورزشکاران بزمین نشست .

احساسات

در این هنگام احساسات مردم و مستقبلین نسبت بورزشکاران بحدی رسید که جدا درهیچ یك ازاستقبال های گذشته از ورزشکاران سابقه نداشت .

همینکه ورزشکاران از هواپیما پائین آمدند سیل جمعیت بمیدان هواپیما ریخت و هردسته قهرمان خودرا بر روی دوش گرفته و بردند .

ورزشکاران را مستقبلین مدت دوساعت در شهر گرداندند در مسیر راه ورزشکاران چندین گاو وتعداد زیادی گوسفند قربانی شد .

استقبال از تختی

پس از آنکه تختی از گمرك مهرآباد خارج شدعده کثیری از اهالی جنوب شهر و خیابان خانی آباد که برای استقبال از او در فرودگاه مهرآباد حضور یافته‌بودند تختی را بغل کرده در اتومبیل جیپ حاجی افشار گذارده و بسوی شهر حرکت کردند در جاده مهرآباد اتومبیلی که در جلوی جیپ تختی درحرکت بودو باسرعت زیادبسوی شهر روان بود دونفر را زیر گرفته ومجروح کرد هنگامیکه ماشین تختی با این دونفر باسامی جواد اکبری و حسین مظلومیان مصادف شد تختی و همراهان بلافاصله‌پیاده شده و مجروحین را با کمك‌پلیس در جیپ دیگر گذارده و بسوی بیمارستان پهلوی رهسپار شدند .در بیمارستان مجروحین را پس از انجام عمل جراحی در اطاق ۷۱۰ بستری نمودند رئیس بیمارستان‌به تختی اظهار داشت یکی ازبیماران ما پس از شنیدن خبر شکست‌شما سکته کرده و فلج شده‌است ممکن است از او عیادتی بنمائید . تختی بلافاصله در اطاق بیمار مذکور حاضر شده و از نامبرده عیادت‌و دلجوئی کرد .

سپس تختی بطرف شهر حرکت نمود در خیابان شاهپور و خانی‌آباد باندازه‌ای مردم ازدحام کرده‌بودند که عبور تختی از ابتدای خیابان خانی آباد و گذشتن از زیر طاق نصرت میسر نشد تاساعت ۱۱ خبری از تختی نبود و مردم که در انتظار وی بسر میبردند ناراحت ومضطرب شده بودند درساعت۱۲ ونیم اطلاع حاصل شد که تختی درنیاوران‌بمنزل‌ماشاءاله‌میر محمد صادق رفته است . عده‌ای ازاهالی ساعت سه بعد از ظهر خودرا به نیاوران رسانیده و او را باخود به خیابان خانی آباد آوردند در آنجا آقای بهاری اشعاری راکه آقای عارف در مدح تختی ساخته بود خواند .

در ساعت ۵ بعد از ظهر عده‌ای از اهالی محل تختی را با خود به سرچشمه بردند در جلوی چلوکبابی کمال یك گوسفند قربانی شد واز همه مهمانان در چلوکبابی پذیرائی بعمل آمد .

درساعت ۵و نیم مجددا تختی باتفاق عده‌ای از اهالی به بیمارستان پهلوی‌برای عیادت از دوتن‌مجروحین حادثه مهرآباد رفت تختی پس از عیادت از مجروحین درساعت ۷بعد از ظهر بطرف منزل خود بسوی شمیران حرکت کرد .

آخرین گزارش آقای دکترحاج سید جوادی نماینده‌مخصوص ما در المپیاد که هفت روز قبل ارسال شده بود امروز ساعت نه و نیم‌صبح بدستت ما رسید .

آقای دکترحاج سیدجوادی‌ساعت هفت و نیم صبح دیروز باتفاق‌هیئت ورزشی ایران بتهران‌مراجعت کرد. چون این گزارش دارای مطالب تازه‌ای است عینا از نظر خوانندگان عزیز میگذرد :

***

این آخرین گزارشی است که روز یکشنبه ۱۱ سپتامبر از رم‌برای خوانندگان اطلاعات میفرستم زیرا همانطور که قبلا اطلاع داده‌ام هیئت ورزشی ایران روز پنجشنبه رم را بقصد تهران ترك میکند و من نیز تصمیم دارم چنانکه باتفاق این‌هیئت برم آمدم بمعیت‌آن بتهران‌برگردم.

چهار صد هزار نفر

بلافاصله پس از اختتام هفدمین بازیهای‌المپیك‌دسته‌های‌ورزشکاران، خبرنگاران ، فیلمبرداران ، عکاسان و تماشاچیان خود را برای بازگشت آماده نمودند . ازساعت ۸ بعدازظهر یکشنبه که مراسم رسمی اختتام به پایان رسیدبلافاصله عده‌زیادی شهر رم را ترك کردند .

هیئت ورزشی ایران جزء آخرین دسته هائی است که دهکده المپیك را ترك مینماید .

طبق آمار رسمی که‌مقامات‌رسمی در اختیار خبرنگاران گذاشتند مجموعا چهارصد هزار نفر برای شرکت و یا تماشای‌بازیهای‌المپیك از بیستم ماه اوت ببعد وارد شهررم شدند . این رقمی است که تاکنون در هیچیك ازمراسم جهانی‌وبازیهای المپیك سابقه نداشته‌است‌وبطوریکه پیش بینی‌میشوددر المپیادسال۱۹۶۴ توکیو و ۱۹۶۸ امریکا نیز این‌عده تماشاچی شرکت نخواهندکرد زیرا هیچیك‌ازاین‌ممالك‌موقعیت‌جغرافیائی رم را ندارند . رم با نزدیکی خود نسبت بممالك اروپائی و بعضی از کشور های آسیائی تنها شهری بود که می‌توانست این اندازه شرکت کننده و تماشاچی را بخود جلب کند .

موفقیت آمیز بود

کلیه نمایندگان جراید تایید کردند که مقامات ایتالیائی موفق گردیدند با نظم و ترتیب بی‌نظیری المپیاد ۱۹۶۰ را برگذار نمایند . باید در نظر داشت که برگذاری مسابقات مختلف با تعدادزیادشرکت کننده و تماشاچی کار ساده ای نیست .

شهر رم موفق گردید بدون‌اندك بی‌نظمی ۴۰۰ هزار نفر را در خود جای دهد و از آنها پذیرائی نماید هر روز ده ها مسابقه مختلف در استادیوم های صد هزار نفری و هفتاد هزار نفری و بیست هزارنفری رم با نظم خاصی برگزار گردید . تمام وسائل مسابقات در این مدت آماده بود و هزاران مکانیسین و کارشناس وکارگر فنی و کارمند ایتالیائی بدون اندك وقفه‌ای‌مسابقات را اداره نمودند .

بطور کلی هفدهمین المپیاد رم کاملا موفقیت آمیز بود .

تجربه برای آینده

کارشناسان و مسئولین ورزشی کشور های مختلف از این مسابقات باندازه کافی کسب تجربه کردند . از موفقیت ها و شکست ها برای آینده پند گرفتند و با طرح ها و نقشه های‌زیادی برای‌مسابقات‌جهانی

علل شکست ایران

بقیه‌از صفحه‌اول

های طلای خود را از دست دادند‌از جمله روسیه که چهار مدال طلا داشت حتی یك مدال هم نگرفت.

در آخرین شب مسابقه همه تیم ها فکر کردند که ما اول میشویم صبح از همه طرف ترکها وشوروی ها ما را کوبیدند ، اصولا ترکها و روسها هیچوقت با ایران نمی - توانند بسازند چون رقیب ماهستند.

سیف پور

رئیس فدراسیون گفت برنامه این بود که سیف پور با ترك مساوی شود اگر سیف پور با ترك مساوی میکرد بدون شك دوم بود ومیرفت برای اولی و تا آخرین لحظه هم اینها مساوی بودند داوران بنفع‌ترك رای دادند حتی ۱۵۰ هزار لیر ۵ صمیمه اعتراض کردم ولی‌کسی توجهی نکرد.

اما حبیبی از حریف امریکائی که دو مرتبه به پل برده بود ۵امتیاز جلو بود باز دو مرتبه آمد تکرار بکند با کار خودش زمین خورد تختی اگر با حریف ترك مساوی هم میکرد مقام اول را میگرفت بهمین نیت هم او رفت روی تشك روی تعصبی که داشت میخواست ضربه فنی کند در یك نوبه که با داور ترك هر دو کنار تشك زمین نشستند داور وسط تختی را خاك داد همین عمل باعث ناراحتی تختی شدوبعلت فرار کشتی‌گیر ترك نتوانست‌جبران بکند .

ریشه شکست

رئیس‌فدراسیون‌سپس‌افزود.شکست تیم ایران از توکیو شروع شد که قهرمانان ایرانی بژاپنیها باختند و بعد از آن این باخت در بلغارستان تجدید شدواگر تیم امریکادرتهران شرکت میکرد صحنه فعلی در تهران ایجاد میشد بنا بر این تیمی که در زمان تیمسار دفتری با شش سال زحمت آماده شده بود بوسیله گردانندگان سابق شش‌سال بهره‌برداری شد . فدراسیون ما موقعی روی کار آمد که تیم ایران در سراشیب سقوط بود . در مدت‌دو سال تصدی اینجانب ورزش کشتی در تمام ایران تعمیم یافت متجاوز از شش نفر از داوران ما درشهرستان های ایران مشغول تمرین هستند نسبت‌به آمادگی تیم‌ملی ازهیچگونه کوششی فراگزارنکردند .بطوریکه تیم ایران در بهترین وضع‌و بهترین فرم در المپیاد رم شرکت کرد.

تختی چه میگوید ؟

تختی در مورد مسابقه خود با آتلی و عدم موفقیت در بدست‌آوردن مدال طلا اظهار داشت که من در کشتی با آتلی اشتباه کردم و با دست خودم مدال طلا را باو دادم بیرم و یا مسابقه را مساوی کنم و نفر اول بشوم ولی از ابتدا خواستم او را بزمین بزنم و او که متوجه‌پای خود بود از دست من فرار میکرد . تختی میگوید اگر ما اشتباه‌کردیم و بحریف های ضعیف‌تر از خود باختیم نبایدگناه را بگردن‌مسئولین بیاندازیم .

نظر قهرمانان دیگر

بطور کلی سایر قهرمانان‌باعقیده تختی موافق هستند و معتقدند که‌از نظر تهیه مقدمات امر و آماده‌کردن آنان در اردو و همچنین مراقبت در رم ازطرف مسئولین فدراسیون کشتی تا حد امکان کوشش و مراقبت شده است.

استاندار خراسان بانگلستان میرود

آقای محمد دادور استاندار خراسان که هفته گذشته بتهران وارد شده بود روز پنجشنبه با آقای نخست وزیر و امروز با آقای وزیر کشور ملاقات کرد . آقای دادور پس از شرفیابی‌حضور ملوکانه‌و کسب‌اجازه مرخصی بنا بدعوت انجمن فرهنگی بریتانیا بمدت چهار هفته برای بازدید از موسسات علمی و فرهنگی انگلستان بآن کشور عزیمت خواهد کرد .

کشتی گیران ایران وشوروی درمسکو وتهران مسابقه میدهند

آینده و بازیهای‌المپیك۱۹۶۴ توکیو بکشور های خود بازگشتند .

سرپرست تیم کشتی شوروی‌در یك مصاحبه مطبوعاتی‌راجع‌بشکست تیم کشتی شوروی و علل آن‌اظهار داشت یکی از علل‌شکست‌تیم کشتی ما نداشتن تماس خارجی باندازه کافی بود بهمین‌جهت تصمیم گرفتیم تماس های خارجی (یعنی مسابقه‌با قهرمانان کشور های خارج) را زیاد کنیم .

مسابقه ایران و شوروی

در تعقیب این اظهار نظر ازطرف مسئولین ورزشی شوروی در رم با رئیس فدراسیون کشتی‌ایران تماس گرفته شد و برای انجام یك‌مسابقه در آینده‌نزدیك اظهارتمایل گردید.

رئیس فدراسیون کشتی ایران‌پس از مذاکره با تیمسار دفتری رئیس سازمان تربیت بدنی موافقت‌خود را در اصل کلی انجام مسابقه اطلاع داد و قرار براین شد که پس از بازگشت تیم ها ترتیب‌مسابقه کشتی بین تیم ایران و تیم شوروی داده شود . گفته میشود که مسابقه یکی در شوروی و دیگری در تهران‌بین قهرمانان دو کشورانجام‌خواهد شد و اولین مسابقه در مسکو انجام میگردد . بدون شك در مسابقه ای که بین تیم ایران و شوروی‌برگذار خواهد گردیدهر دو کشور افراد جوان و قهرمانان جدیدی را بمیدان خواهند آورد . در وزن دوم تیم ایران شخص دیگری بجای یعقوبی کشتی خواهدگرفت و در وزن‌پنجم شورویها نیز قهرمان دیگری را جانشین بالاوادزه می‌نمایند .در وزن های دیگر نیز تغییراتی‌داده میشود.

ضمنا همانطور که اطلاع داده شد مسابقه کشتی آزاد و فرنگی در اواخر مهر ماه بین ایران و آلمان انجام میشود .

ژنرال قاسم گفت :

عبدالکریم قاسم اظهارداشت که تشکیل سازمان کشور های صادر کننده نفت‌خام یك اقدام انقلابی‌است

رادیو بغداد (دیشب)- سرلشگر عبدالکریم قاسم نخست وزیر عراق اعلام کرد که‌سازمان کشور های‌صادر کننده‌نفت‌خام که‌به تصمیم کنگره نفت بغداد تشکیل شد یك‌اقدام‌انقلابی وقاطعی است‌که بوسیله آن باکمپانی های احتکار کننده یعنی کمپانیهای نفتی که‌بدون اطلاع کشورهای نفتی‌و بطور بی‌عدالتی رفتار میکنند مقابله خواهیم کرد .سرلشگر قاسم این اظهارات را طی نطقی که‌در مراسم افتتاح‌نخستین کنگره تربیت و تعلیم عراق که‌در ساعت دونیم بامداد روز پنجشنبه (پریروز) در سالن خلق گشایش یافت ایراد کرد .

سرلشگر قاسم تاکید نمود که فعالیت این سازمان به‌کشور های‌صادر کننده نفت فرصت خواهد داد تا حقوق خود را حفظ نمایند وکمپانیهای احتکار کننده را ازاقدام یکطرفه در حقوق‌آنها بازدارند . وی‌اضافه نمودکه این اقدام اولین قدمی است که‌در جلوگیری از اجحاف شرکتهای نفت درجهان صورت میگیرد .ودرنتیجه کشور های صادر کننده نفت قدرتی دربرابر کمپانیهای نفتی تشکیل‌میدهند وبا‌آنها از روی حق حساب میخواهند.

ژنرال قاسم افزود ما نمیخواهیم کوشش کمپانیهارا زیربا گذاریم ولی نمیتوانیم قبول کنیم که‌این کمپانیها به حقوق کشور های تهیه کننده نفت تجاوز نمایند .

عراق دراین میدان تنها نیست ، بلکه علاوه بر جمهوری عراق دولتهای دیگری هم وجود دارند که‌بین‌خود هماهنگی کامل درهدف وفعالیت‌برقرار ساخته‌اند ودر برابر کمپانیهای احتکار کننده همصدا شده‌اند نخست‌وزیر عراق درباره قطعنامه کنگره نفتی‌بغداد گفت که تصمیمات این کنگره‌بسیار مفیدو بنفع کشورهای تهیه‌کننده‌نفت می‌باشد .

وی در وصف‌سازمان کشورهای صادر کننده نفت گفت که‌این سازمان خاری است که‌در چشم هرکسی‌که بخواهد بحقوق دیگران تجاوز کندفرو میرود .مابا حق‌وعدالت وبطورمسالمت‌آمیز باشرکتهای احتکار کننده در جهان معامله مینمائیم و آنها حقوقی دارند وماهم حقوقی‌داریم ومابه کوشش وحقوق دیگران تجاوز نمی‌کنیم ولی اجازه نمیدهیم واجازه نخواهیم داد که حقوق مالگدمال گردد .

تفسیرروزنامه تایمز

بغداد ـ کنفرانس نفتی پنج کشور روز ۱۴ سپتامبر پایان یافت درحالی که سیاست‌واحدی‌رادر برابرشرکت های بزرك‌نفتی تنظیم کرده بود .این پنج کشور عبارتند از ایران، عراق، عربستان سعودی ، کویت ،ونزوئلا و نمایندگان قطر و جامعه عرب‌نیز در آن شرکت داشتند . رادیوبغداد اعلام کرد که کنفرانس پیشنهاد عراق را در مورد « سازمان کشور های صادر کننده نفت » بمنظور هماهنك ساختن سیاست های‌مربوط به نفت مورد تصویب قرار دادهاست. ورود در سازمان برای دیگر کشور های صادرکننده نفت‌نیز آزاداست. بشرط آنکه اعضای موسس باتفاق آراء عضویت جدید را تصویب کنند.

یکی از قطعنامه های سازمان مربوط به آنست که هر اقدامی‌باید برای افزایش بهای نفت خام بعمل آید تا بحد قبل از کاهش های‌اخیر برسد و از کمپانیها خواسته شود که بهای نفت را ثابت نگه دارند.

کمیته فرعی سازمان کشور های صادر کننده نفت تا قبل از دسامبر در بغداد تشکیل می شود و جلسه آینده کنفرانس در ونزوئلا ، در۱۵ ژانویه منعقد خواهد گردید.

روسای هیئت های نمایندگی در مخترانیهای اختتامیه‌خوداز‌تصمیمات تاریخی کنفرانس اظهار خوشوقتی کردند و شیخ عبدالله طریقی گفت ما اکنون به‌یکدیگر نزدیکتر‌هستیم.

۴۰ درصد تولید

روزنامه تایمز ضمن سر مقاله‌ای درباره کنفرانس نفتی می‌نویسدیکی از نتایج کنفرانس تشکیل سازمان کشور های صادر کننده نفت است که در سال گذشته ۴۰ در صد تولید نفت‌جهانی را داشتند و تقریبا تمام واردات نفتی امریکا ، اروپای غربی ، افریقا و خاور دور را تامین کردند .کشور هائی که‌درکنفرانس شرکت جستند نماینده اکثریت بزرك ملل صادر کننده نفت دروضع حاضر صنعت نفت هستند.

ولی قدرت این کشور ها آنقدر که بنظر میرسد نیست . در رتبه اول فعلا دنیا با مازاد نفت‌به مقدار زیاد روبروست .تخمین زده میشود که چاه های موجود در صورت‌بهره‌برداری کامل سالی ۲۵۰ میلیون تن نفت اضافی می توانند تولید کنند ، یعنی ۲۵ در صد بیش از مصرف جهان در سال گذشته ، در کانادا ، افریقای شمالی و روسیه مناطق نفتی جدیدی توسعه میابد .

علاوه بر این منافع فردی کشورهائی که در کنفرانس بغداد شرکت جستند با هم نمی خواند . عربستان سعودی و ونزوئلا ،که برای‌افزایش فروش نفت خود دچار زحمت شدهاند ، بیشتر علاقمند به محدود ساختن تولید و تثبیت قیمت ها هستند . در حالی که عراق ودیگران بر عکس .در حال افزایش فروش هستند و علاقمشان به بالا بردن‌سهم خود از درآمد تولید نفت است ـ همچنین بدست آوردن سهمی از بالایش و توزیع نفت خامی که از سرزمین هایشان بدست می آید

منافع مصرف کننده

بنا بر این نمیتوان تصور کرد که تاسیس یك سازمان صادر کننده مفهومش آنست که پیشنهاد تنظیم تولید نفت بتوسط این کشور ها لزوما پذیرفته خواهد شد.

علاقه ونزوئلا و دول خاور میانه به تشکیل سازمان و مورد مشورت قرار گرفتن از طرف کمپانیهای‌نفتی در زمینه بهای نفت قابل درك‌است . ولی طرف سومی هم هست که دراین موضوع ذینفع است ، یعنی مصرف کننده . کشور های مصرف کننده نفت می خواهند سهم منصفانه‌ای از مالیات و عوارض کلی که بر صنعت نفت وضع می شود داشته باشند و آشکارا علاقمندند نفت وارداتی را هر چه ارزانتر بدست آورند . یکی از عواملی که پس از جنك پیدا خدماهمیت روز افزون شرکت های نفتی مستقل کوچك و عموما تازه تاسیس است . اگر کمپانی های بزرك بیش از حد با کشور های تولید کننده همکاری نزدیك داشته باشند ، احتمال دارد که سهم شرکت های مستقل دربازار جهانی سهم بزرگتری بدست‌آورند، ومنابع جدید بتدریج قسمت بیشتری از نفت خام مورد استفاده پالایشگاه های جهان را تامین خواهند کرد.

بارندگی شدید در شهرهای ساحلی خزر ادامه دارد

سیل محصول شمال را تهدید میکند

گزارش خبرنگاران ما از شهرستانهای شمالی حاکی استکه از روز گذشته بارندگی درشهرستان های ساحلی گیلان و قسمتی از شهرستانهای مازندران شروع گردیده و این بارندگی هنوز هم بشدت ادامه دارد و سیل محصول کشاورزان گیلان و مازندران را تهدید میکند .

درشهسوار

خبرنگار ما در شهسوار تلفنی اطلاع داد تاعصر دیروز آسمان شهسوار صاف و بدون ابر بود و گمان نمیرفت بارندگی شروع‌شود ولی در مدت کوتاهی آسمان‌صاف این شهرستان را ابر متراکمی‌فرا گرفت و از ساعت ۹ شب گذشته باران سیل آسائی شروع بریزش کرد شدت این بارندگی بحدی بود که بیم آن میرفت سیل مهیبی‌جاری شودوتمام‌مزارع‌شالیکاری‌کشاورزان را منهدم سازد ولی خوشبختانه‌سیل جاری نشد وکم کم شدت‌بارندگی کاهش یافت ودانه‌های درشت‌باران تبدیل ببارندگی ریز و تند شد هم‌اکنون بارندگی بشدت ادامه دارد.

درسایر شهرستانهای ساحلی

گزارش خبرنگاران‌ما در سرتا سر شهرستانهای ساحلی گیلان‌و قسمتی از شهرستانهای مازندران‌از رشت تانوشهرحاکی‌استکه‌بارندگی دراین شهرستانها از دیشب شروع شده و هم‌اکنون نیز بشدت ادامه دارد و نزدیك به آنستکه سیل جاری شودو مزارع کشاورزی و شالیکاری را منهدم سازد در این موقع که فصل برداشت محصول برنج است و کشاورزان در مزارع مشغول درو میباشند این بارندگی شدید مانع از برداشت محصول است باینجهت خسارات زیادی بکشاورزان وارده آمده است در سرتاسر شهرستانهای‌ساحلی‌گیلان وقسمتی از شهرستانهای‌مازندران براثر این بارندگی هوافوق‌العاده خنك شده و اهالی از لباسهای زمستانی استفاده میکنند .

درمسابقه بوکس بین تیمهای تهران و آرارات تبریز

دوبکسور تهرانی ناك‌اوت شدند

خبرنگار ما در تبریز گزارش میدهد ساعت شش و نیم بعد از ظهر پنجشنبه مسابقه بکس بین تیم های بکس تهران و باشگاه آرارات تبریز در محوطه باشگاه آرارات تبریز برگزار شد در این مسابقه که با حضور استاندار و روسااداارات دولتی و محترمین و شخصیت های برجسته در شش وزن انجام گردید.

در وزن اول ادوارد تیکچیان از تهران با یوریك زاخاریان برنده قهرمان تبریز .

وزن‌دوم وارطان‌کشیشیان ازتهران با طاطاوس از تبریز برنده قهرمان تهران

وزن سوم آرشاك فوجاسریان از تهران با حسن حنیفه زاده از تبریز برنده قهرمان تهران

دروزن‌چهارم‌کنیس واسیلاویس از تهران با اریك ولکس از تبریز برنده قهرمان تهران

در وزن پنجم وازگن صفیان از تهران با ربرت آرژون از تبریز قهرمان تبریزی بکسور تهرانی را نك اوت کرد.

در وزن ششم ژان چاپکریتان از تهران با آلوش عباسی از تبریز ، قهرمان تبریزی بکسور تهرانی را نك اوت کرد . و نتیجه سه برسه مساوی اعلام شد قرار است‌امشب دومین مسابقه بکس بین این دو تیم انجام شود.

۵۶۰۰ تن در مسابقات ورودی دانشکده های پزشکی . دارو سازی ، دندان پزشکی شرکت نمودند

ازساعت۵ر۷ بامداددیروز مسابقه ورودی دانشکده های پزشکی .دارو سازی و دندان پزشکی در محل دانشکده های علوم ، پزشکی وفنی با شرکت۵۶۰۰نفر داوطلب‌برگزار شد .

عده‌ای از داوطلبین دردو یاسه رشته نام نویسی کرده بودند که از آنها خواسته شد در یك رشته شرکت جویند . امتحانات تا ساعت دو بعد از ظهر ادامه داشت . در پایان امتحانات آقای دکتر مظاهر به خبرنگار ما گفت امسال برای دانشکده پزشکی ۳۳۰۰ نفر نام - نویسی کرده‌اند که ۳۰۰ نفر مورد احتیاج است. تعداد دختران‌شرکت کننده از سالهای قبل بیشتر بود .

استودیوهای جدیدرادیوسنندج افتتاح‌شد

بعد از ظهر دیروز ساختمان و استودیو های جدید انتشارات‌ورادیو کردستان در سنندج گشایش‌یافت.

ابتدا آقای زرین قلم رئیس اداره انتشارات و رادیو کردستان طی گزارشی یادآور شد که استودیو های تازه با آخرین وسائل فنی‌مجهز و آماده بهره بردار ی‌است.

آنگاه آقای معینیان معاون‌نخست وزیر و سرپرست ادارهٔ انتشارات و رادیو بیاناتی در اطراف چگونگی دستگاه های فنی‌استودیو کرده و سپس اظهار داشت .

سنندج مرکز کردستان‌سرزمینی که در آن پایه گزاری عظمت‌ایران کهن سهم و نقش عظیمی داشته‌است و این اولین استان ایران است که رادیو آن با تازه ترین استودیو ها و وسائل فنی افتتاح میشود .

آنگاه تیمسار سرتیپ امین آزاد استاندار کردستان با قطع نوارسه رنك استودیو های جدید رادیو سنندج را بنام نامی شاهنشاه افتتاح نمود.

رادیو سنندج هم اکنون روزانه دردو بخش صبح و عصر هفت‌ساعت و نیم برنامه پخش میکند که نیمی از آن بلهجه کردی است . آقای معینیان ساعت ۶ بامداد امروز بتهران بازگشت .

فرزیونیورسال صفحه‌تراش
دریل رادیال
با شرایط بسیار مناسب
شرکت پارت موتور

امروز کسب اطلاع شد که مقدمات تقسیم قسمتی از اراضی خالصه میاندوآب در اداره کل ثبت انجام شده است .

صبح امروز آقای فاضل سرجوئی مدیر کل ثبت در این باره بخبرنگار ما گفت : بدنبال برنامه تقسیم‌اراضی خالصه بین رعایا ، در نقاط مختلف کشور که از بدو امر با دستورات مستقیم و مداوم‌ذات‌شاهنشاه صورت گرفته‌است‌مقدمات‌تقسیم‌وصدوراسناد مالکیت قسمتی از اراضی خالصه میانداوب بین رعایا انجام شده است و مامورین ثبت استان و محل مشغول صدور اسناد مالکیت میباشند تا پس از آماده شدن کار اسناد مالکیت این‌اراضی بوسیله‌اعلیحضرت‌همایونی به کشاورزان اعطاء گردد .

مدیر کل ثبت در این باره گفت : باتصویب ذات‌شاهانه احتمال میرود در اوایل مهر ماه کار تقسیم اسناد اراضی خالصه میانداوب خاتمه پذیرفته و در حال حاضر مامورین ثبت محل سرگرم تنظیم و صدور اسناد اراضی میباشند .

(ناتمام)

بیماری خطرناك فلج

بقیه از صفحه ۱۳

معمولا درسه نوبت انجام میگرددلازم است قبل از بروز اپیدمی مردم و بخصوص کودکان را تلقیح کرد تادر مقابل این بیماری مصونیت پیدا کند .

چون در حال حاضر اساس‌مبارزه بااین بیماری راواکسیناسیون تشکیل میدهد و این امر مورد توجه خاص کلیه خانواده ها میباشد و کرارا با نهایت کنجکاوی لزوم تلقیح و یاعدم تلقیح آنرا برای اطفال خود ازاین‌جانب استفسار کرده اند لازم می دانم در این مورد قدری مفصل تر بحث کنم .

(ناتمام)

برای شیرو خورشید سرخ

خانواده امیر انصاری مبلغ پنجاه هزار ریال هزینه ترحیم مرحومه بانو علویه طباطبائی(امیری) را طی چك شماره ۷۵۰۱۳۹ بانك سپه امروز بشیر و خورشید سرخ ایران فرستاده اند .

آگهی فروش ماهی

اداره شیلات ناحیه ۱ در حدود پنجهزار عدد ماهی سفید شور روناسی و ۲۰۰۰۰ عدد ماهی شور سفید و ۲۰ تن کفال منجمد و ۱۴ تن کله و دم و ۱۰ تن ماهی های غضروفی غیر قابل خوراك انسانیرا از طریق مزایده بفروش میرساند .

داوطلبین باید حداکثر قیمت پیشنهادی را که برای کفال و کله و دم بوزن ولی برای ماهی شور هم بوزن و هم بعدد و بتفکیك‌ماهی نر و ماده و جمعا یکجا تعیین خواهد شد در پاکت ممهور تا ساعت ۱۲ سه شنبه ۵ مهر ماه ۳۹ تحویل اداره دفتر شیلات ناحیه یك در بندر پهلوی نموده و رسید دریافت دارند .

به پیشنهاد ها در ساعت ۱۰ صبح روزبعد رسیدگی و نتیجه سه روز بعد در تابلوی آگهی های واقع در محوطه شیلات بندر پهلوی اعلام خواهد گردید .

به پیشنهاد ها باید قبض صندوق شرکت و یا فیش بانك ملی‌بندر پهلوی دایر ببرداخت سپرده بمبلغ‌پنجاه هزار ریال ضمیمه باشد .

به پیشنهاد های مشروط و فاقد سپرده ترتیب اثرداده نخواهد شد و شرکت در رد یا قبول یك یا تمام پیشنهاد ها مختار خواهد بود .

درصورتیکه موقع تحویل ماهی معلوم گردد فروش ماهی بتفکیك نرو ماده و یا بالعکس (یکجا و توام) بیشتر بنفع شرکت‌میباشدهرطوریکه صلاح شرکت ایجاب نماید (بتفکیك نرو ماده و یا رویهم) کالا تحویل خواهد شد .

مالیات و عوارض معهده خریدار است و ماهی در مقابل وجه نقد فروخته میشود و حداکثر ظرف یکماه خریدارباید آنها را تحویل گرفته و از محوطه شیلات خارج نماید در صورت تخلف از شرایط مقرره جزا و یا کلا شرکت مختار است سپرده دریافتی را بنفع خود ضبط نماید .

به پیشنهاد های خرید باید یکبرك شرایط که از دفتر ناحیه ۱ شرکت دریافت خواهند نمود ضمیمه شود و ذیل صورت را باقید اینکه شرایط را خریدار قبول کرده‌است امضاء نماید .

رئیس ناحیه یك شیلات شمال سرهنك فریبرز

آگهی مناقصه خرید یکدستگاه‌مولدبرق

اداره‌کل امور شهرداریها یك‌دستگاه مولد برق جهت شهرداری گلپایگان باشرایط زیر خریداری مینماید.

۱ـ قدرت دستگاه در گلپایگان که ارتفاع آن از سطح دریا در حدود ۲۵۰۰ است در حدود سیصد کیلووات میباشد داوطلبان فروش میتوانند مشخصات دستگاه وبرك شرایط مناقصه را از قسمت‌فنی اداره کل امور شهرداریها واقع در میدان ۲۴اسفند در مقابل پرداخت دویست ریال دریافت نمایند.

۲ـ پیشنهاد دهندگان باید مبلغ یکصد و پنجاه هزار ریال وجه‌نقد بعنوان ودیعه بحساب ۱۳۹۶ اداره‌کل امور شهرداریها به بانك ملی شعبه فردوسی تودیع و قبض آنرا ضمیمه نمایند ویااینکه ضمانتنامه بانکی بمیزان مبلغ فوق‌الذکر بمدت (۳)سه ماه از تاریخ افتتاح پیشنهادات پیوست پیشنهاد نمایند.

۳ـ پیشنهادها تاآخر وقت اداری روز یکشنبه دهم مهر ماه‌جاری باید بدفتر اداره کل امور شهرداریها تحویل گردد.

۴ـ پیشنهاد ها روز بعد در کمیسیون مربوط باز و قرائت میشود وحضور پیشنهاد دهندگان در جلسه مناقصه آزاد است.

رئیس اداره کل امور شهرداریها ـ غفاری

آـ۲۳۲۱۸

تبریکات

دوست ارجمند جناب آقای محمد مشیری یزدی

انتصاب جنابعالی را بسمت معاونت دائمی وزارت کار تبریك‌گفته باامیدواری کامل در انتظار ترقیات بیشتر و روزافزون آنجناب‌میباشم.

آـ۲۰۵۹۹ **مهندس خسرو اعتمادی**

تیمسار سرتیپ امیر انصاری ریاست شهربانی کل کشور

مفتخرا افسران و کارمندان ـ درجه داران ـ مامورین شهربانی انتصاب تیمسار معظم رابمقام ریاست شهربانی کل کشور تبریك عرض مینماید واز خداوند متعال موفقیت آن فرمانده محبوب را در راه‌خدمت بشاهنشاه معظم و هموطنان عزیز مسئلت دارد.

شهربانی دزفول ـ سرهنك ۳ منوچهر

تیمسار سرتیپ امیر انصاری

انتصاب شایسته تیمسار را صمیمانه تبریك عرض می نماید .

آـ۲۰۶۸۱ **عبدالله محصل**

اطلاعات

سال سی‌وپنجم ـ شماره ۱۰۳۰۹

شنبه بیست‌وپنجم ربیع‌الاول ۱۳۳۸۰ ـ هفدهم سپتامبر ۱۹۶۰

امروز اعلیحضرتین به‌تهران مراجعت میفرمایند

همانطور که قبلا باطلاع خوانندگان رسید شاهنشاه و علیاحضرت ملکه فرح پهلوی پس از یازده‌روز استراحت در شمال ساعت پنج بعد ازظهر امروز باهواپیما به‌تهران نزول‌اجلال خواهند فرمود .

شاهنشاه از کارخانه‌های راه‌آهن بازدید می‌کنند

ساعت چهار بعد از ظهر فردا اعلیحضرت همایونی از کارخانه های تعمیرات اساسی راه آهن دولتی ایران بازدید میفرمایند .

برای شرکت دراین مراسم وزیر راه از اعضای هیئت دولت ـ سناتورها ـ هیئت مدیره مجلس شورای ملی و جمعی از رجال‌وامرای ارتش و روزنامه‌نگاران دعوت بعمل آورده‌است .

معاون وزارت خارجه آمریکا وارد تهران شد

آقای «ندویل‌نوردنس» معاون وزارت خارجه آمریکا که در راس اداره اطلاعات برنامه امنیت مشترك قرار دارد امروز واردتهران شد . آقای نوردنس برای مذاکره درباره برنامه اداره‌خودباسفرای کبار آمریکا در کشورهای خاورمیانه وخاور دور به کشورهای‌این منطقه مسافرت میکند. وی فردا تهران را برای ادامه مسافرت‌خود به کشور های دیگر ترك خواهد کرد .

وزیر خارجه افغانستان فردا بتهران میآید

آخر وقت امروز کسب اطلاع شد که آقای سردار محمد نعیم خان وزیر خارجه افغانستان فردا وارد تهران خواهد شد .

وزیر خارجه افغانستان در راس هیئت نمایندگی آنکشور جهت شرکت در پانزدهمین دوره اجلاسیه مجمع عمومی سازمان ملل عازم نیویورك می‌باشد و مدت نیمساعت در فرودگاه مهرآباد توقف و استراحت خواهد نمود .

در فرودگاه مهرآباد از طرف نمایندگان وزارت خارجه و سفیر کبیر افغانستان در تهران از وی استقبال خواهد شد .

قرار است امشب وزیر خارجه وارد نیویورك گردد

واشنگتن ـ ۱۶ سپتامبر ـ یونایتد پرس امروز سفارت ایران اطلاع داد که انتظار میرود که آقای‌بدالله‌عضدی وزیر خارجه ایران در راس هیئت نمایندگی ایران در پانزدهمین دوره اجلاسیه سازمان ملل روز ۱۷ سپتامبر (۲۶ شهریور) به نیویورك وارد شود .

دبیرکل حزب مردم بتهران بازگشت

آقای اسدالله علم دبیر کل حزب مردم از مسافرت شمال دیشب بتهران بازگشت .

وزیر معادن‌ونفت ونزوئلا بتهران آمد

هیات‌نمایندگی ایران درکنفرانس‌نفت بغدادواردتهران‌شد

ساعت شش بعد از ظهر دیروز آقای « آلفونسوپرز » وزیر نفت و معادن‌ونزوئلاوسه‌نفر عضوهیئت آن کشوردر کنفرانس بغداد بنا بدعوت دولت ایرا نوارد تهران شد .

در فرودگاه آقای دکتر نامدار نماینده تشریفات وزارت خارجه‌بوی خوش آمد گفت.

وزیر نفت و معادن ونزوئلا به نمایندگی از طرف دولت متبوع خود در کنفرانس نفتی بغداد شرکت داشت.

آقای فواد روحانی رئیس هیئت نمایندگی ایران در کنفرانس‌نفتو بغداد نیز باتفاق آقایان منوچهر فرمانفرمائیان ـ مهندس فتح اله نفیسی و ابوالفضل‌قطب اعضای‌هیئت نمایندگی روز گذشته همراه وزیر نفت و معادن ونزوئلا وارد تهران شدند.

این دعوت در محافل نفتی نشانه همکاری بیشتر دو کشور نفت‌خیز ایران و ونزوئلا تلقی شده‌است.

نمایندگان ایران ـ ونزوئلا ـ عراق و عربستان سعودی در پایان کنفرانس بغداد قطعنامه‌ای امضاء کرده‌اند که قرار است در یك‌ساعت معین در پایتخت کشور های دول شرکت کننده در این کنفرانس انتشار یابد.

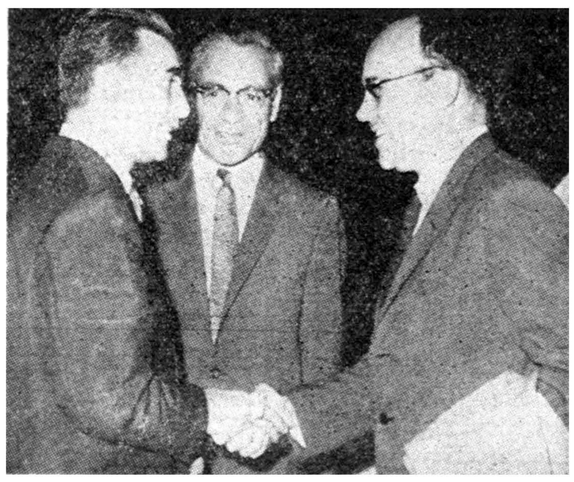

نماینده تشریفات وزارت خارجه به آقای آلفونسو پرز وزیر معادن نفت ونزوئلا خوش آمد میگوید .
آقای فواد روحانی رئیس هیئت نمایندگی ایران‌در کنفرانس نفتی‌بغداد نیز در عکس دیده میشود .

اقدام برای بالابردن سطح زندگی وتقلیل هزینه‌آن

خبرنگار ما اطلاع‌میدهد که دولت مشغول مطالعه و اقدام برای بالا بردن سطح زندگی و تنزل هزینه آن است .

مطالعات مفصلی در این مورد آغاز شده و این امر باوجود مسائل اقتصادی مختلفی که هم اکنون دولت برای حل آنهامشغول اقدام است در راس برنامه‌های دولت قرار دارد.

رئیس شهربانی‌کل‌کشور دریك مصاحبه مطبوعاتی‌گفت :

تامین زندگی افسران وماموربن دربرنامه‌کار من‌است

توجه بامر عبورومرور درخیابانها و تقویت پلیس راه وتکمیل وسائل و کادر اداره گذرنامه و تکمیل و توسعه وسائل مخابراتی پلیس برنامه شهربانی‌کل‌کشور میباشد

امروز تیمسارسرتیپ امیرانصاری رئیس شهربانی کل کشور دریك مصاحبه مطبوعاتی برنامه کار خود را در اختیار خبرنگاران جرائد گذاشت . رئیس‌شهربانی کل‌کشور گفت :

به عقیده‌من مهمترین ودقیق‌ترین وظیفه شهربانی و مسئولین این سازمان بزرك حفظ نظم و آرامش‌و تامین رفاه و آسایش مردم است.

تیمسار سرتیپ امیر انصاری سپس اظهار داشت : بنظر من مهمترین اصلی که در راه همکاری پلیس با مردم باید ملحوظ باشد کوشش و فداکاری همه افسران و کارکنان شهربانی در این‌راه است ما خدمتگذار مردم هستیم و بایددر این مورد تا سر حد فداکاری انجام وظیفه کنیم تا مردم بدانند که این سازمان واقعا برای خدمت به آنها بوجود آمده است.

بطور خلاصه میتوان در چندجمله نظریات اصلاحی خود را باطلاع‌عموم برسانم.

۱ـ بالا بردن سطح معلومات کلیه افسران و کارکنان شهربانی.

۲ـ چون امر عبور و مرورو انتظام ترافیك یکی از اشکالات بزرك روز است باین موضوع توجه مخصوص داشته و با تصویب قانون جدید عبور و مرور و اجرای آن امید میرود که بهبودی محسوسی حاصل شود.

۳ـ بمنظور مبارزه با تصادفات و تلفات در جاده ها و شاهراههای بزرك در تکمیل و تقویت پلیس راه و توسعه آن در تمام کشور طرح هائی‌آماده‌شده که‌اجراخواهد گردید.

۴ـ تکمیل سوابق جنائی‌وجزائی وتکمیل‌وسایل‌و کادر اداره‌گذرنامه که بیشتر از این در دسترس عموم باشد.

۵ـ تکمیل و توسعه وسایل مخابراتی پلیس در سراسر کشور

۶ ـ تکمیل و توسعه وسایل کار پلیس راه آهن

۷ـ توجه بتامین زندگی ووسایل کارکلیه‌افسران و مامورین‌شهربانی که بتوانند با خاطری آسوده‌بانجام وظائف مهم خود همت کنند .چون اراده شاهانه بر این تعلق دارد که تمام سازمان های کشور مخصوصا دستگاه شهربانی کل در خدمت مردم وآماده تامین رفاه و آسایش افراد ملت باشد در امتثال اوامر شاهنشاه‌عالیقدر از هیچگونه‌کوشش خودداری نخواهد شد و امید است بیاری خداوند بزرك و توجه خاص شاهنشاه محبوب و کمك مردم شرافتمند کشور شهربانی بتواند وظیفه خطیر خودرا بنحو احسن‌انجام دهد .

اعلامیه

یك‌مو نباید از سرکسی کم شود

سازمان فاکوپا

تهران پارس ـ پارس‌پارك

پارس پارك از مهمانان گرامی خود در هوای لطیف و مفرح برای صرف بهترین و لذیذ ترین غذاها دعوت مینماید .

جمعه‌ها چلوکباب مخصوص پارس پارك

سالن های پارس پارك آماده پذیرائی جشن های عروسی ومهمانی هاو دوره‌های خانوادگی مشتریان محترم خودمی‌باشد .

پایان انتظار
بانك بازرگانی ایران مبتکر حساب‌سیار

بدارندگان حساب سیار درتهران و شهرستانها مژده میدهد

اولین قرعه‌کشی حساب سیاربا

دومیلیون وپانصدهزار ریال

جایزه در ۱۵ مهرماه انجام خواهد گرفت .

یك جایزه ممتاز پانصدهزار ریالی و چندین جایزه بزرك و مختلف برای دارندگان حساب سیار اختصاص داده شده است .

بانك‌بازرگانی ایران‌هر سال درمهر ماه و اسفندماه ضمن‌دو قرعه کشی فصلی و محلی جوائز هنگفتی بین دارندگان حساب سیار تقسیم میکند

هرکس میتواند باصرف ده‌دقیقه وقت وافتتاح حساب سیار درشعبه‌های تهران ویاشهرستانها بنام خود و فرزندانش حساب سیار باز کند .

حساب سیار بانك بازرگانی

ایران ضامن خوشبختی وسعادت خانواده‌هاست

بانك بازرگانی ایران

آ ـ ۲۳۱۳۰ ـ ۲ـ۲

قبولشدگان‌انستیتوی بازرگانی‌وامورادارای

عباسعلی دانش ـ مرتضی مورمی ـ طاهره خدادوست تهرانی ـ زهره پورمندان ـ محمد جدالیان ـ قمرزمان هندی ـ ناهید ثریا ـ مهین هندی ـ هما قدسی ـ نادره قائمقامی ـ جمشید شکیب ـ خسرو دیهیم ـ نسرین نوش سلجوقی ـ فتحیه‌فرجام منیژه وحیدی ـ فریدون علیپور امینی ـ حیدر همایونی ـ سیروس اباصلتی ـ پوران معتضدی قاجار ـ پریرخ غفاری ـ شهین دخت جابری زاده ـ علی اصغر فرشچی ـ علی لطفی شمیرانی ـ رقیه حمیدزاده ـ ماسیس گالوستان زاده ـ احمدمکی ـ صدیقه نیا حکیمی ـ واحه بادماقریان فرشته فریدی ـ بدری تیو ـ ایرج جوادی ـ شهلا صدری ـ آذر وجیهپور ـ ابراهیم تقی زاده ـ هوشنگ ایپکچی ـ محمد رضا عطار ناصری ـ پروانه ملکوتی ـ مهین دخت انوشه ـ مهستی احتشام‌زاده محمد جواد آسائی اردکانی ـ حسین عبدالهی ـ مهری فرهودی ـ فروغ کریمی ـ ملینه بوغوس‌پرونیان پروین بزرگزاده ـ محمود رفیعی تفرشی ـ هرایر نیکو قوسیان ـ فرشته قائدی ـ

شیرین مجلل ـ نسرین حکمی اصفهانی ـ کروژان دویدیان ـ اسداله شمشیری ـ سید فخرالدین ضیائی ـ پلیوس ژوزف ـ ناصر حامدی ـ خلیل کاتوزیان ـ محمدعلی ساسانی ـ یوسف باقرزاده صالحی هوشنك اسعدی زهرائی ـ محمد علی اشتری نائینی ـ پرویز وفائی اکبر برادر هریز چیان ـ مهدی نواب بوشهری ـ سیمین‌دخت‌مرادی آذر ایمن ـ حبیبه زرگر صالح ـ زهره طباطبائی ـ فاطمه نیکپور ـ زیرین جارالهی ـ شهین شرقی ـ کیان‌دخت کارتار ـ فرشته کمال ـ قائقه‌عبودیت ـ فریده موهبت ـ منوچهر دائی‌زاده ـ سراب‌ساسونیان اسمعیل‌خسروی پور ـ نصراله‌هاشمی منوچهر علیرضا مجد آبادی ـ علی ذوقی منفرد ـ مجیدمیرهادی ـ مهدی احمدی ـ محمد کاظم ایروانی ـ نادر مجتهدی ـ سید محمدشریعت پناهی ـ ایرج نوروزی فر ـ سید روفه ـ پرنیان دبیر ـ منیژه اعظم صادق آیت‌الهی مسینانجمی ـ طاهره دریانی ـ فریده سهام لشکری ـ خزدوزیان ـ مینوبیربازاری ـ پریوش فرشته پورمند ـ اسداله قوام ـ عطاء بیروز ـ لیلا صادقی موحدی ـ فریده اله حسینی نسب ـ ناصر بقا ـ

بدین شایستگی جشنی بدین بایستگی روزی

امشب

کلوپ خانوادگی تهران پارس

طی مراسم باشکوه و بیمانندی پایان تابستان و خاتمه فعالیتهای چندماهه خودرا درحضور عده‌کثیری ازهنرمندان داخلی و خارجی جشن میگیرد

امشب درتهران پارس غوغای بزرگی برپاست زیرا کلوپ خانوادگی تهران‌پارس ضمن دعوت عده زیادی از هنرمندان داخلی و خارجی آخرین شب خودرا که مقارن با پایان گرمای تابستان است طی مراسم بی‌مانند وباشکوهی جشن میگیرد دراین جشن‌هنرمندان مشهوری نظیر ویگن ـ قنبری ـ عطاءاله‌خرم ـ که درتمام این‌مدت باکلوپ همکاری مستقیم داشته‌اند برای شما یك خاطره دل‌انگیز فراموش‌نشدنی بوجود خواهند آورد .

بدینوسیله ازکلیه علاقمندان و مشتریان این‌کلوپ و همچنین‌کسانی‌که تاکنون موفق بشرکت دربرنامه‌های جالب ومهیج آن نشده‌اند دعوت میشودکه از این فرصت آخر استفاده‌کرده وازهمین حالا

دیر نشده‌است

میزهای خودرا رزرو نمایند

دکتر برناردی
جراح دندانپزشك

از مسافرت اروپا مراجعت نمود پذیرائی فقط با تعیین وقت قبلی ـ تلفن ۳۰۴۳۲۲

۱ـ۲ ۱ـ۲۰۳۳۱

بزرگترین جایزه درتاریخ مطبوعات

شرکت ساختمانی کاخ یك باب خانه بارزش یك میلیون ریال در اختیار مجله ترقی گذاشته است که بقید قرعه بخوانندگان خود جایزه بدهد. مشروح این هدیه بی‌نظیر راصبح دوشنبه در مجله ترقی مطالعه فرمائید . آ ـ ۲۳۲۵۴ ۱ـ ۲

جواهری مظفر استخدام میکند

جواهری مظفر ۲نفر بانوی ۳۰ الی۴۰ ساله و ۶دوشیزه یا بانو و ۶جوان تحصیلکرده‌برای فروشندگی‌ویکنفر حسابدار ورزیده که بدفترداری دوبل کاملا آشنا باشد استخدام میکند .

شرائط استخدام

۱ـ اصالت خانوادگی و نجابت شخصی

۲ـ دانستن یك یا دو زبان خارجه

۳ـ سپردن ضمانت‌نامه از اشخاص معتبر ویاضمانت‌ملکی حداقل بمیزان ۲۰۰ هزار ریال

۴ـ برای‌آقایان داشتن حداقل دیپلم ششم متوسطه وگواهینامه خاتمه خدمت وبرك‌عدم سوء پیشینه ضروری است وتحصیلات‌بانوان داوطلب نیز نباید از سوم متوسطه کمتر باشد .

ازساعت ۴ الی ۵بعدازظهر بجواهری مظفر مراجعه شود

نشانی : چهارراه لاله‌زار ـ جواهری مظفر

بانك ایرانیان

مؤسسه‌ایسب صد درصد ایرانی

گشایش باجه سیار

باجه‌سیار بانك‌ایرانیان‌دراینهفته‌شروع بکار کرده‌است

باجه سیار بانك ایرانیان که در اتوبوس بزرگی قراردارد طبق برنامه درساعات معین در نقاط مختلف شهرو حومه در محل کارویا سکونت‌مشتریان مراجعه و برای آن‌دسته از مشتریان که فرصت مراجعه بشعبه های بانك را ندارند در کوتاهترین مدت حساب « صرفه‌جوئی » باز خواهد کرد.

هر مشتری میتواند با پرداخت حداقل یکصد ریال « حساب صرفه‌جوئی »درباجه سیار بانك ایرانیان باز کند ودر هر فرصت وجه بحساب ریخته ویا ازحساب خود برداشت نماید .

برای حساب صرفه‌جوئی بانك ایرانیان بهره‌ای مناسب و جوایزی متعدد درنظر گرفته شده است.

آ ـ ۲۳۲۱۶