اعلامیه انتقام
از طرف اسرائیل صادر شد

۲۸ صفحه

اطلاعات

پنجشنبه ۱۶ شهریور ماه ۱۳۵۱ ـ شماره ۱۳۸۹۵ تك شماره ۵ ریال

قهرمانان مصری

ازبیم انتقامجوئی یهودیان به‌قاهره بازگشتند

ممکن است قهرمانان تمام کشورهای عربی مسابقات را تحریم کنند .

اوامر شاهنشاه

درمراسم سلام با دورنمای بازرگانی ایران ، به متخصص احتیاج بیشتری‌خواهیم داشت

بیمه کارگران خباز مورد مطالعه قرار خواهدگرفت

پروژه لایروبی سدها میتواند موردبررسی‌قرار گیرد

درصفحه آخر

دولت‌اسرائیل اخطار کرد که از کشور های عربی انتقام خواهد گرفت

بازیهای‌المپیك ادامه پیدا کرد

قهرمانان چند کشور عربی و اروپائی از المپیك خارج شدند

دولت‌اسرائیل ازامریکاوآلمان خواست مسابقات المپیك را تعطیل کنند

در عکس مادر «موشه‌وینبرگ» مربی تیم اسرائیل بدست فلسطینی‌ها کشته شد در استادیوم مونیخ درحال گریستن دیده‌میشود.
عکس رادیوئی اطلاعات

مطبوعات عرب، پلیس آلمان را مقصر دانستند

روزنامه های کشور های عربی نوشته‌اند اگرپلیس‌آلمان‌درصدد فریب دادن‌فلسطینی ها برنمی‌آمد ورزشکاران اسرائیلی کشته نمیشدند . در صفحات ۲ـ۴ـ۵ـ۲۵

مصاحبه نماینده اعزامی اطلاعات با والاحضرت شاهپور غلامرضا پهلوی در مونیخ

والاحضرت گفتند :

ما، در ورزش در جازده‌ایم

در ورزش ایران باید اقدامات اساسی صورت گیرد

اصول‌تشکیلاتی‌ورزش باید تغییرکند

مااز ورزشهای روز جهان مثل دو و ژیمناستیك و شنا، به دور مانده‌ایم

در صفحه ٤

سحرگاه امروز

مهدی رضائی اعدام شد

در صفحه ٤

سرانجام پس از دوماه تاخیر

رئیس کانون وکلا انتخاب شد

جلالی نائینی بسمت رئیس‌کانون، تقی‌پروین ومحمد باقر شریعت‌زاده بسمت نواب رئیس انتخاب شدند

در صفحه ٤

معروفترین تیم‌های فوتبال انگلستان بایران می‌آیند

چلسی منچستریونایتد استوکسیتی

صفحه ٤

باپرسپولیس روبرو میشوند

BUTANE بوتان ۸

شرکت بوتان پایه‌گذار استفاده از گاز مایع درکشور بپاس بیست سال خدمتگزاری به مشترکین عزیز خود استدعا دارد .

راهنمائی‌های ایمنی مندرج در صفحه یازده‌را بدقت مطالعه فرمائید ـ بکار بندید واستفاده از آنرا نیز به تمام آشنایان خودتوصیه فرمائید . بهنگام‌بروز هر عیب و نقصی در دستگاه گازسوز خود ، در هر نقطه از کشور که ساکن هستید از مامورین تعمیرات شرکت بوتان استفاده نمائید تا از گزند حوادث ناشی از گاز مایع درامان باشید .

بهره‌گیری از گاز مایع بخودی خود میتواند موجب هیچ خسران و خطری شود آنچه در این مورد مایه حادثه سوء می‌گردد رعایت نکردن‌اصول ایمنی است .

شرح در صفحه ۱۱

آگهی پذیرش هنرجو

به صفحه ۳ مراجعه شود

آقای بهزاد عقیلی
هرچه زودتر خانواده را از وضع خودتان مطلع فرمائید.
آ ـ ۱۲۹۳۱ عنایت‌الله عقیلی

سازمان حفاظت محیط زیست برای رشته‌های زیر استخدام مینماید

شرح در صفحه ۷

آگهی ثبت نام دانشجویان‌دانشگاه ملی ایران برای‌سال تحصیلی ۵۲ ـ ۵۱

شرح‌درصفحه۷

اطلاعیه قسمت برق سازمان آب وبرق خوزستان

نظر باینکه قرار است واحد انتقال نیروی قسمت برق سازمان آب وبرق خوزستان سیم زمینی خط ۱۳۲ هزار ولت اندیمشک ـ مسجد سلیمان را نصب نماید وانجام این کار احتیاج به‌هفته‌ای ۲ ساعت قطع برق خط مزبور خواهد داشت، لذا شهر های شوشتر ـ مسجدسلیمان برای۱۳ هفته متوالی‌ازروزهای شنبه از ساعت ٦ تا۸ صبح بدون برق خواهند بود. اولین هفته قطع برق از ساعت ٦تا۸ صبح روز شنبه ۱۸ر۷ر۵۱ خواهد بود . چنانچه در حین انجام عملیات احتیاج به تغییر برنامه خاموشی باشد متعاقبا باطلاع خواهد رسید .

آ ـ ٤۱۲٤٤

جناب آقای مهدی میثاقیه

موفقیت چشمگیر و بی‌همانند فیلم ارزنده بلوچ را به جنابعالی که همیشه‌دررامپیشرفت سینمای ملی گامهای ارزنده‌ای‌برداشته‌اید وسایر هنرمندان فیلم‌تبریک گفته موفقیتهای درخشانتری رابرایتان آرزومندم .

مدیر موسسه رقابی ـ مهدی رقابی

بنیاد پهلوی

کنگره پزشکی ایران

از آقایان پزشکانی که برای شرکت در بیست ویکمین‌کنگره پزشکی ایران ثبت‌نام نموده‌اند تقاضا میشود برای دریافت اوراق ذخیره جا تا آخر وقت اداری روز دوشنبه بیستم شهریور ماه جاری بقسمت بهداشت بنیاد پهلوی (۱۸۷ خیابان پهلوی)مراجعه فرمایند . لطفا کارت شناسائی‌نظام‌پزشکی را همراه داشته‌باشند.

کنگره پزشکی ایران

قابل توجه فارغ‌التحصیلان سال‌جاری مدرسه عالی بازرگانی

مراسم جشن پایان تحصیلی ۵۱ـ۵۰ در ساعت ۵ بعداز ظهر روز چهارشنبه ۲۹ شهریور ماه ۱۳۵۱ در محل مدرسه عالی بازرگانی برگزار خواهد شد بکلیه فارغ‌التحصیلان دوره های روزانه و شبانه سال جاری اطلاع داده میشود حداکثر تا تاریخ ۲۵ر٦ر۵۱ برای دریافت کارت شرکت در جشن به‌اداره امور دانشجوئی مراجعه نمایند.

مدرسه عالی بازرگانی

آ ـ ٤۰۷۷۰

آگهی استخدام

شرکت سهامی تولید و انتقال نیروی برق ایران (توانیر) به منظور تکمیل کادر فنی نیروگاه منجیل و پستهای لوشان ، زنجان و میانه تعدادی فوق دیپلمه و دیپلمه مرد محلی در رشته های برق و مکانیک و ریاضی و طبیعی وتعدادی کمک تکنیسین را که‌حداقل دارای مدرک تحصیلی سوم متوسطه بوده و بامور فنی آشنائی داشته باشند از طریق آزمایش و مصاحبه استخدام مینماید .

داوطلبان میتوانند به منظور ثبت نام و کسب اطلاعات بیشتر در ساعات اداری روزهای سه‌شنبه ۲۱ و چهارشنبه ۲۲ شهریور ماه سال جاری با دردست داشتن مدارک زیر درشهرستان زنجان بپست ترانسفورماتور ۲۳۰ کیلوولت واقع‌در دو کیلومتری شمال شهر زنجان مراجعه نمایند.

۱ـ فتوکپی کارت پایان خدمت وظیفه یا معافیت دائم (غیر پزشکی)
۲ـ فتوکپی مدرک تحصیلی
۳ـ دو قطعه عکس ٤ × ٦
م الف ۸۸۵۲

۱ـ۲ آ ـ ٤۰۹۲۸

قابل توجه مالکین محترم اراضی مهرشهر

خواهشمند است از تغییراتی که در نشانی و شماره تلفن شما داده شده است قسمت روابط عمومی این‌سازمان را مطلع فرمائید .

سازمان عمرانی مهرشهر
نشانی : خیابان سپه ـ چهارراه پهلوی ـ تلفن‌روابط عمومی ٤۱٦۱۳

آگهی امتحان ورودی انستیتوعالی علوم بیمارستانی برای سال تحصیلی ۵۲ـ۱۳۵۱

شرح درصفحه ۵

آگهی پذیرش کارآموز

جهت مرکزتربیت معلم کودکان ودانش‌آموزان استثنائی

۲ـ۲ شرح در صفحه ۱۹

ازطرف امور اجتماعی دربارشاهنشاهی

سپاهیان نمونه انتخاب شدند

شرح در صفحه ۲۵

نتیجه امتحانات ورودی وشرایط ثبت نام داوطلبان تحصیل درمدرسه عالی دختران ایران روز یکشنبه ۹ شهریور درهمین روزنامه درج خواهدشد

سازمان بیمه‌های اجتماعی

شماره‌های جدید تلفن سازمان بیمه‌های اجتماعی

شماره های تلفن سازمان بیمه‌های اجتماعی مرکزی که با ۹۷ شروع میشد به شماره ۹۳ تغییر یافت

پول زمین اتومبیل

جوایز ممتاز بلیطهای اعانه ملی سری فوق العاده برای ۷ نفر

نفر اول: ۱۰۰ هزار تومان پول، یك قطعه زمین ۱۰۰۰ متری، یك دستگاه اتومبیل آخرین مدل، مرسدس بنز ۲۲۰

نفر دوم: ۱۰۰ هزار تومان پول، یك قطعه زمین ۱۰۰۰ متری، یك دستگاه اتومبیل آخرین مدل، ب.ام.و ۲۰۰۰

نفر سوم: ۱۰۰ هزار تومان پول، یك قطعه زمین ۱۰۰۰ متری، یك دستگاه اتومبیل آخرین مدل، پژو ۵۰۴

نفر چهارم: ۱۰۰ هزار تومان پول، یك قطعه زمین ۱۰۰۰ متری، یك دستگاه اتومبیل آخرین مدل، آریا

نفر پنجم: ۱۰۰ هزار تومان پول، یك قطعه زمین ۱۰۰۰ متری، یك دستگاه اتومبیل آخرین مدل، فیات

نفر ششم: ۱۰۰ هزار تومان پول، یك قطعه زمین ۱۰۰۰ متری، یك دستگاه اتومبیل آخرین مدل، پیکان

نفر هفتم: ۱۰۰ هزار تومان پول، یك قطعه زمین ۱۰۰۰ متری، یك دستگاه اتومبیل آخرین مدل، ژیان

با خرید هرچه بیشتر از این سری بلیط فوق العاده، خود و افراد خانوادهٔ خود را در مسیر بردن بزرگترین و پرشانس ترین جوایز ممتاز سال قرار دهید.

اسرائیل به کشورهای عربی شدیداً اخطار کرد

بیت‌المقدس ـ دولت‌اسرائیل اخطار کرد که آن عده از کشور های عرب را که‌به‌اعراب فلسطینی کمك میکنند مسئول کشتار ورزشکاران اسرائیلی د رمونیخ می شناسد .

دولت اسرائیل ضمنا از دولت های ممالك مختلف جهان‌تقاضا کرده است تا تروریست های فلسطینی را از ممالك خود بیرون کنند .

در اعلامیه‌ای که از طرف دولت اسرائیل انتشار یافته علنا به اعراب فعال فلسطینی اعلان جنك داده شده است .

گلدامایر نخست وزیراسرائیل طبق مندرجات این اعلامیه از دولت آلمان غربی بخاطر مجاهداتی که برای آزادکردن گروگانهای اسرائیلی ازچنك اسیر کنندگان عرب آنها به عمل آمد سپاسگزاری کرده است .

در اعلامیه گفته شده که دولت اسرائیل تصمیم دولت آلمان غربی را در توسل بزور برضد فلسطینی ها تائید کرده است .

در این اعلامیه که درپایان جلسه‌فوق‌العاده کابینه اسرائیل انتشار یافته از قول گلدامایر از این بابت که کوشش های پلیس آلمان غربی برای‌نجات جان ورزشکاران اسرائیلی با شکست روبرو گردید ابراز تاسف شده است اما اعلامیه مذکور بهیچوجه نشان دهنده احساسات خصمانه اسرائیل نسبت به آلمان غربی نیست.

در حالی که این اعلامیه به وسیله سخنگوی رسمی دولت اسرائیل برای‌خبرنگاران‌قرائت می شد در حدود ۲ هزار نفردر برابر دفتر گلدامایر نخست‌وزیراجتماع کرده بودند و فریاد می کشیدند مرگ بر تروریست ها .

دربیانیه دولت اسرائیل که به امضاء گلدامایر انتشاریافته تائید شده است که‌ترور و خشونت اسرائیل را هراسان نخواهد کرد .

باصدور اخطار دولت اسرائیل در افق خاورمیانه ـ شبح‌انتقام اسرائیل‌از اعراب دایماروشن‌تر وقابل تصور تر می شود .

صرف نظر از خشم تسکین ناپذیری که کشتار یازده ورزشکار اسرائیلی‌دراین کشور نسبت به اعراب برانگیخته است دولت و افکار عمومی در اسرائیل در عین‌حال ازتصمیم کمیته بین‌المللی المپیك در موردنبال کردن بازیهای‌المپیك ۱۹۷۲ نیز خشمگین است .

اسرائیل در واقع توقع‌وانتظار داشت که حتی بدون آنکه‌نیازی به‌تقاضا کردن داشته باشد بازیهای المپیك بعد از کشتار روز سه‌شنبه‌بخودی خودمتوقف شود .

دولت اسرائیل دیروز اخطار کرد که مباشران نرور یستهای فلسطینی را از انتقام خود معاف نخواهد کرد .

این اخطار بطور ضمنی نشان دهنده عصبانیتی است که از رفتار کشور های عرب‌همسایه اسرائیل بخاطر پناه دادن آنها به تروریست های فلسطینی در اسرائیل بوجود آمده است .

این قبیل اخطار های ضمنی در گذشته نیز معمولا پیش‌از حملات انتقامی اسرائیل به کشور های عرب از طرف مقامات رسمی اسرائیل عنوان شده است .

یوسف بولاژوزیر کشوراسرائیل دیروز گفت : ما حالت تدافعی خود را حفظ خواهیم کرد ـ و شاید تنها به این روش نیز اکتفا نخواهیم نمود .

منابع یهودی‌مسکوگفتند «اندره‌ـ زاخاروف» دانشمند یهودی و یکی از تهیه‌کنندگان بمب هیدروژنی شوروی در میان بازداشت شدگان است . ولی او بعدا آزاد شد .

دستهای اسرائیل آنقدر توانائی دارند تا ضربات خود را در مذسبترین و دردناکترین موضع دشمن فرودآورند. مانشان‌خواهیم داد که خون اسرائیلی چیزی نیست که بتوان آن را به این آسانی و ارزانی بر زمین ریخت.

بسیاری از اسرائیلی ها عقیده دارند که ارتش آنها این بارباید ضربات انتقامی خود را در آن واحد به چندین‌پایتخت کشورهای عربی‌که به‌تروریستهای فلسطینی پناه میدهند وارد کند .

دولت اسرائیل در برابر تصمیم ادامه بازیهای المپیك مکس‌العمل رسمی نشان نداده است اما مقامات اسرائیلی بطور خصوصی افسردگی و نارضائی خود را از این بابت پنهان نمیکنند .

فریاد های انتقام

از بامدادروز چهارشنبه‌تظاهراتی بعنوان عزاداری و اعتراض به کشتار مونیخ با شرکت هزاران نفر در اورشیم و تل‌اویو برگزار میشود .

امروز در تل‌اویو هزاران نفراز دانش آموزان و دانشجویان در برابر سفارت آلمان !جتماع کرده و درخواست میکردند که بازیهای المپیك قطع شود . اندکی بعد سفیر آلمان نمایندگان دانشجویان را پذیرفت و آنها قطعنامه‌ای در این باره بوی تسلیم کردند .

از طرف دیگر دانشجویان در گوشه و کنار خیابان های اصلی میزهائی گذاشته و مشغول جمع آوری امضاء برای درخواست حکم اعدام تروریست ها و فدائیان بودند.

از ساعت هشت بامداد روز سه شنبه اسرائیلی ها بمدت بیست و چهار ساعت با رادیو های ترانزیستوری خود اخباروگزارش های مونیخ را تعقیب میکردند . پس از اطلاع از جریان واقعه وحشت واضطراب شدیدی‌سراسر اسرائیل را فرا گرفت .

مردم در خیابان ها در حالی که رادیو های ترانزیستوری را بگوش خود داشتند در حرکت بودند درهمه جا اجتماعات‌بزرگی تشکیل شده بود و بسیاری ازآنها شیون میکردند و عده‌ای فریادمی زدند ، انتقام ، انتقام .

ژنرال دایان هنگامی که دیروز از جلسه فوق‌العاده هیئت دولت خارج میشد حاضر نشد وقایع مونیخ را تفسیر کند و همینقدر گفت که دولت اسرائیل در برابر ترور تسلیم نخواهد شد .

بعضی از ناظران سیاسی‌عقیده دارند که‌اسرائیل در آینده‌نزدیکی به انتقام وحشتناکی‌از اعراب‌دست خواهد زد ، ولی از جنبه‌سیاسی هنوز نمیتوان نتایجی‌را که‌حوادث خونین مونیخ‌بدنبال خواهد داشت پیش‌بینی کرد .

درعکس یک اتوبوس ارتش آلمان در حالیکه فلسطینی‌ها و گروگانهای اسرائیلی آنها در آن هستند وبطرف هلی‌کوپترها میروند دیده میشود، عکس رادیوئی اطلاعات

اسرائیل ازامریکا وآلمان خواست مسابقات را متوقف کنند

تل‌آویو ـ اسرائیل درحالیکه از قتل ۱۱ ورزشکار خود در مونیخ عزادار و از عمل قاتلان آنها خشمگین‌است امروز در انتظار بازگشت اجساد کسانی‌است‌که بااقتخارات قهرمانی به بازیهای المپیك مونیخ اعزام شدند و اکنون قرار است در میان تابوت و کفن به کشور خود باز گردند .

طبق یک گزارش غیررسمی دولت اسرائیل ازآمریکا و آلمان غربی تقاضا کرده است که تیم های خود را ازبازی های المپیك مونیخ خارج کنند .

طبق گـــزارش روزنامه «ژروزالم پست» این تقاضا چهارشنبه شب ، بعد از آنکه کمیته بین‌المللی المپیك اعلام کرد که بازیها ادامه خواهد یافت ـ از طرف دولت‌اسرائیل نزد مقامات آمریکا و آلمان غربی عنوان شده است .

این روزنامه صریحا خاطرنشان کرده است که انگیزه دولت اسرائیل در انتخاب آمریکا و آلمان غربی کاملا روشن است .

اسرائیل یقین دارد که اگر این دو کشور از بازیهای المپیك خارج شوند ، ادامه‌این المپیك ۱۹۷۲ محکوم به ورشکستگی و توقف خواهد بود .

یک مقام رسمی اسرائیل قبلا گفته بودکه احساسات ما برای مقامات آلمان غربی کاملا روشن و شناخته شده است دولت اسرائیل عقیده دارد که بعد از قتل یازده نفر از ورزشکارانش در المپیك مونیخ بازیهای المپیك باید متوقف شود .

در اسرائیل بمناسبت قتل یازده نفر از ورزشکارانش بدست اعراب فلسطینی بطور غیررسمی روز عزای ملی اعلام شده است .

از طرف دیگر آبا‌ابان وزیر خارجه اسرائیل دیشب فاش کرد که دولت اسرائیل تقاضای اعراب فلسطینی را که خواستار آزادی ۲۰۰ نفر از زندانیان عرب در برابر نجات گروگانهای اسرائیلی مونیخ بودند رد کرده بـود . آبا‌ابان اضافه کرد که دولت اسرائیل اقداماتی را که بعدا بوسیله دولت آلمان غربی انجام گرفت تایید کرده است .

تظاهرات و تهدید بمب علیه کشور های عربی

وین ـ بدنبال حوادث خونین مونیخ در بسیاری از کشور های اروپائی ادارات پلیس اقـدامات دامنه‌داری برای حفظ جان دیپلمات های‌عربی‌به عمل‌آورده‌اند.

دروین طی بیست و چهار ساعت اخیر چندین بار افراد ناشناس دیپلمات های عربی را تهدید کرده‌اند .

از دیروز ماموران انتظامی در اطراف سفارتخانه‌های کشور های عربی مراقب اوضاع هستند .

دیشب یک شخص ناشناس بوسیله تلفن به اداره پلیس «گوتنبرگ» اطلاع داد که بمبی در کنسولگری لبنان و در خانه کنسول منفجر خواهد شد ،پلیس بلافاصله ساختمان کنسولگری را تخلیه کرد ولی اثری از بمب پیدا نکرد .

در لاهه بدستور دولت هلنـد عده‌ای از ماموران پلیس مامور حفظ سفارت کشور های عربی گردیده‌اند . در اطراف سفارت اسرائیل در هلند نیز اقدامات مشابهی صورت گرفته است .

در مسکو دیروز گروهی از یهودیان در اطراف سفارت لبنان گرد آمده‌ومیخواستند نامه‌اعتراض آمیزی به سفیر لبنان در مسکو تسلیم کنند . ولی ماموران پلیس آنها را متفرق کردند . آنها می‌گویند دولت لبنان که سازمان سپتامبر سیاه را در کشور خود پناه داده بطور غیر مستقیم در حوادث مونیخ سهیم بوده است .

پلیس مسکو ۵۰ نفر از یهودیان را بازداشت کرد .

از طرف ماموران پلیس مسکو در اطراف سفارت لبنان و کشور های عربی دیگر دهها جریک و مامور انتظامی با لباس های غیر نظامی گمارده شده‌اند .

درمانگاه دائمی
ازموزائیك ماشینی نامید دیدن کنید
خیابان پهلوی‌سه‌راه‌عباس‌آباد
۵۹۳ تلفن ۶۲۱۰۵۲-۶۲۱۰۵۳

خلاصه اخبار مهم جهان

● دمشق ـ امروز کسب اطلاع شد که دو هیئت نمایندگی سوریه بدعوت مقامات شوروی عازم مسکو شده‌اند. نخستین هیئت سوری از مسئولان حزب بعث تشکیل میشود و ریاست آن را یوسف سعد دبیر حزب بعث شهر «حما» بعهده دارد . دومین هیئت از نمایندگان فدراسیون جوانان انقلابی سوریه است که ریاست آن را احمد حوری رئیس فدراسیون بعهده دارد.

● بیروت ـ یاسر عرفات رئیس کمیته اجرائیه سازمـان آزادی بخش فلسطین ضمن گشایش کنگره فدراسیون نویسندگان و روزنامه نگاران فلسطینی‌گفت‌که انقلاب فلسطین پرچمدار آرمانهای عرب خائنان را درهرجا که باشند به کیفر اعمال خود خواهد رسانید .
در این جلسه صدها نفر از نویسندگان عرب‌ازکشور های مختلف شرکت داشتند .

● بوئنوس ایرس ـ «جان وان دیان» مدیر کارخانه های فیلیپس در آرژانتین که روز سه‌شنبه توسط کماندو های وابسته به ارتش انقلابی خلق ربوده شده بـود آزاد گردید .
کماندوها برای آزاد کردن وی درخواست پـانصد هزار دلار کرده بودند که ظاهرا از طرف مـوسسه فیلیپس پرداخت شده است .

● قاهره ـ پرزیدنت سادات امروز با سرگرد عبدالسلام جلود عضو شورای انقلاب و نخست وزیـر لیبی کـه اکنون در قاهره بسر می‌برد ملاقات و مذاکره کرد.
روزنامه الاهرام گزارش داد که جلود بتازگی برای مشاوره با رهبران مصر وارد قاهره شده است .

● هلسینکی ـ فنلاند و آلمان شرقی‌موافقت کردندبایکدیگر روابط دیپلماتیک برقرار کنند .
وزارت خارجه فنلاند اعلام کردکه مذاکرات دوکشور برای برقرار کردن روابط سیاسی با یکدیگر روز چهارشنبه (دیروز) در برلن شرقی پایان یافته است.

● مانیل ـ دولت فیلیپین امروز نیروی ۳ هزار نفری پلیس مانیل را برای مقابله با عملیات تروریستی بحال‌بسیج درآورد . تشدید اقدامات پلیس فیلیپین بخاطرانفجار بمبی است که شب گذشته در مانیل سبب کشته شدن یک زن و مجروح شدن ۳۶ نفر گردید .
رئیس پلیس مانیل به کلیه افراد تحت فرمان خـود دستور داد برای پیدا کردن تروریسـت هـای مسبب انفجار به تلاشی وسیع دست بزنند .

دکتر فرتاش
متخصص بیماریهای پوست وآمیزشی‌ازمسافرت‌مطالعاتی اروپا مراجعت کردند . تلفن ۶۲۶۴۹۰

دراسرائیل ۷ روزعزای‌ملی‌اعلام‌شد

اورشلیم ـ جلسه فوق‌العاده کابینه اسرائیل که‌برای رسیدگی به حوادث خونین مونیخ تشکیل جلسه داده بود پس‌از چهار ساعت پایان یافت دراین جلسه به ایگال‌آلون معاون نخست وزیر ماموریت داده شد ریاست کمیسیونی را که مامور تهیه مقدمات تشییع جنازه قربانیان حوادث مونیخ میباشد بعهده بگیرد . آلون پس از پایان جلسه کابینه به خبرنگاران گفت که هواپیمای مخصوص برای حمل جسد یازده قهرمان مقتول به مونیخ فرستاده میشود . و هنگام ورود هواپیما به فروگاه «لود»مراسم رسمی‌برگزار خواهد شد . درجلسه هیئت دولت بسیاری از وزیران درباره لزوم جلوگیری از ترور واقداماتی که دولت ها باید دراین زمینه بعمل آورند سخنانی ایراد کردند .

دولت اسرائیل دراین جلسه بمناسبت حادثه خونین مونیخ نیز تصمیماتی اتخاذ کرد و از جمله برنامه جشن هائی که قرار بود بمناسبت سال نویهودی برگزار شود لغو گردید . از امروز پرچمها درسراسر اسرائیل بعلامت عزابحال نیمه افراشته درآمده . حالت عزا هفت روزادامه دارد .

بسیاری از سفارتخانه های خارجی از دیروز پرچم های‌خود رادرتل‌آویو بحال نیمه افراشته درآورده‌اند . از دیروز سیل نامه ها و تلگرامهای تسلیت از کشور های خارج بسوی اسرائیل سرازیر شده است .

پرزیدنت نیکسون ، ژرژپمپیدو رئیس جمهوری‌فرانسه و بسیاری از سران کشور های اروپائی بافرستادن‌پیام های خصوصی حادثه کشته شدن ورزشکاران اسرائیلی را به گلدامایر و سایر رهبران آنکشور تسلیت‌گفته‌اند.

قبایل «دروز» منطقه جولان رجال و شخصیت های اورشلیم شهردار هبرون (ساحل غربی اردن) شهردار شهر عربی «ناصره» نیز کشته شدن ورزشکاران اسرائیلی را به گلدامایر تسلیت گفته‌اند .

رادیو اسرائیل از بسیاری از وزیران کابینه اسرائیل درخواست کرده بود که عکس‌العمل خود را دربارهفاجعه مونیخ ابراز دارند . «موشه‌پرز»وزیر حمل‌و نقل وارتباطات اسرائیل درپاسخ این سئوال گفته است : این یك‌تراژدی بزرك و وحشتناکی است که مرا بکلی منقلب ساخته است ولی ما اسرائیلی ها باید باهمه نیروی خود علیه‌این‌موج جنایت‌که‌توسط تروریست های عرب صورت میگیرد مبارزه کنیم .

ابا‌ابان‌گفت: این «شوك» وحشتناکی است من هرگز لحظه‌ای را که جزئیات این تراژدی راشنیدم فراموش نخواهم کرد .

رادیو الجزایر : اسرائیل وآلمان میتوانستند جلوی خون‌ریزی را بگیرند

الجزایر ـ رادیو الجزایر ضمن بیان اولین واکنش‌رسمی این کشور در برابر کشتارروز سه‌شنبه در مونیخ ، اسرائیل و آلمان غربی را متهم کرد که در این ماجرا بجای جلوگیری از خونریزی راه دامن زدن به نفرت و راه غدرو خیانت رادر پیش گرفتند .

رادیو الجزایر گفت : برای مقامات صهیونیست‌و همچنین برای دولت آلمان فدرال کاملا امکان داشت که از خونریزی جلوگیری کنند ولی آن هـا عامدانه چنین راهی راانتخاب نکردند و در عوض حوادثی‌را که بعدا پیش آمد بدست‌خود بوجود آوردند .

رادیو الجزایر یادآوری کرد که اعراب فلسطینی پس از گروگان گرفتن ورزشکاران اسرائیلی نمی‌توانستند اجـازه دهند تا ماجرای فرودگاه «لد» وقضیه‌ربودن هواپیمای‌بلژیکی سابنا تکرار شود .

فلسطینی ها نمی‌توانستند اجازه دهند که این‌بار نیـز عده‌ای در لباس خدمتگزاری صلیب‌سرخ فلسطینی ها رابه مسلسل ببندند .

بهمین دلیل است که ما حق داریم بپرسیم که بنام چه کسی میتوان یك ملت غارت شده را بخاطر اعمال خشونت انقلابی سرزنش کرد .

چگونه می‌توان چنین ملتی راسرزنش کرد ـ و حال‌آنکه دشمن این ملت از دست زدن به هر عملی و از ریختن هـر خونی فروگزار نمی کند تاطوق استیلای خود را بر گردن‌این ملت مستحکم‌تر کند و جلوی پیشرفت او را بگیرد .

رادیو الجزایر گفت : در صورتی که اسرائیلی ها و مقامات آلمان‌غربی کمترین احترامی برای جان انسان ها قایل بودند اجتناب‌از فاجعه‌ای که در مونیخ روی داد امکان پذیر می‌بود .

رادیو الجزایر به گفتارخود چنین ادامه داده است :

درسی که باید از ماجرای مونیخ گرفت این است که علل و ریشه های واقعی دردسری که امروز تمام جهان را تکان داده و یك ملت اسیر وغارت شده را وادار کرده‌است تا در برابر بی اعتنائی و بی‌تفاوتی دنیا در برابرمرارتهای این‌ملت از تمام وسایلی که‌در دسترس دارد استفاده کند تا فریاد اعتراض خود رابگوش‌جهانیان برساند ، عمیقا تجزیه و تحلیل شود ومورد پژوهش قرارگیرد.

رادیو الجزایر در پایان تفسیر خود گفت : در روزگار ما در ویتنام ، در فلسطین‌و در آفریقا ملتها آماج کشتارهای دسته جمعی هستندو این کشتار ها بوسیله کسانی صورت می گیرد که بریش دنیا میخندند و بنام مبشران اصول انسانیت و بشر دوستی ملتها را قتل‌عام می کنند .

ملك حسین گفت : کشتاروورزشکاران ممکن است‌بوسیله غیر عربها طـرح شده باشد

بیروت ـ ملک حسین پادشاه اردن دیشب گفت : نقشه حمله اعراب فلسطینی به اقـامتگـاه ورزشکاران اسرائیل در دهکده المپیك مونیخ ممکن‌است‌بوسیله غیر عربها و در خارج از کشور های عرب طرح و تدارک شده باشد .

ملک حسین در مصاحبه‌ای‌با تلویزیون عمان گفت افرادوگروه هائی وجود دارند که هدفها و افکارشان هیچ‌وجه اشترا ی با آرمانهای اعراب ندارد و تنهـا آرزویشان بی‌آبرو کردن اعراب در نظر جهانیان است .

۸ نفر اعراب فلسطینی کـه صبح روز سه‌شنبه به اقامتگاه تیم اسرائیل در دهکده المپیك حمله کردند و۹ نفرازورزشکاران اسرائیلی را گروگان‌گرفتند خود را وابسته به گروه زیر زمینی سپتامبر سیاه معرفی کرده بودند.

ملک حسین که اولین‌رهبری است که در جهان عرب درباره وقایع دهکده المپیك اظهار نظر کرده است اظهار داشت‌که‌هیچ عقل سالمی نمیتواند معتقد باشد که عمل فلسطینی‌ها در دهکده المپیك به تحقق هیچیـ ازهدف های ملت فلسطین و به اعاده حقوق آنها کمک خواهد کرد .

ملک حسین از رهبران جهان عرب خواست که سکوت خودرا بشکنند و صادقانه درباره‌حوادثی که‌در این هفته در دهکده‌المپیك مونیخ روی‌داده است اظهارنظر کنند .

پادشاه اردن اضافه کردکه به اعتقاد وی «اکثریت خاموش» مردم در کشورهای عرب در اعماق ضمیر خود عملی را که بدست گروهی عرب فلسطینی در دهـ ده المپیك صورت‌گرفته است نکوهش میکنند و آن را نکوهیده میدانند .

در مراسم یادبود پرچم کشورهای عربی‌هم بحال نیمه‌افراشته‌درآمد

مونیخ ـ بازیهای المپیك مونیخ که در میان فریاد های شادی آغاز شده بود در ماتم و خون پایان می‌یابد.

دیروز در استادیوم زیبای مونیخ که قرار بود مسابقات دوومیدانی انجام گیردمراسمی بیاد ورزشکاران مقتول برگزار شد. بسیاری از هیئت های ورزشی که برای شرکت در بازیهای المپیك‌بمونیخ‌رفته‌اند در این‌مراسم حضور داشتند. تمام‌نگاهها بسوی باقی مانده اعضای تیم ورزشی اسرائیل که باقیافه های عبوس‌و درهم رفته دراین مـراسم شرکت داشتند دوخته شده بود. دختران ورزشکار بسختی میتوانستند جلو گریه خودرا بگیرند. بسیاری‌ازآنها روسری‌های سیاه بسرداشتند. برای جلوگیری از هرگونه تظاهرات اقدامات دامنه‌داری بعمل آمده بود. پرچمهای المپیك وبرچم تمام ملت‌هائی که در بازیهای مونیخ شرکت دارند وازجمله برچم کشورهای عربی بحال نیمه افراشته درآمده بود.

گوستاوهاینمان» رئیس جمهوری ، ویلی برانت صدراعظم آلمان‌وبسیاری از شخصیت های آلمانی واعضای کمیته بین‌المللی المپیك درجایگاه مخصوص قرار گرفته بودند.سپس درمیان‌سکوت‌کامل‌حاضران‌ارکستر فیلارمونیك مونیخ شروع بنواختن مارش عزا کرد.

اعضای تیم دوومیدانی آلمان غربی دراطراف رفقای خود قرار گرفته بودند و بسیاری از آنها بعلامت عزا نوار های سیاه به لبه کت خود نصب کرده بودند . یک دسته از افراد پلیس بالباس‌های‌تمام‌رسمی‌در کناروورزشکاران صف کشیده بودند.پلیس‌مونیخ نیز در جریان حوادث فرودگاه مونیخ یکی از افراد خودرا از دست داده است.

دراین هنگـام «ویلی‌وائوم» رئیس کمیتـه سازمان دهنده بازیهای المپیك چنین آغـاز سخن کرد.

ماآین بازیها را باتکاء حسن‌نیت انسانها برگزار کرده بودیم ولی متاسفانه یک جنایت بیسابقه بهصلح و صفای المپیك پایان داد. آنگاه «ساموئل‌لالکین» رئیس هیئت‌ورزشکاران اسرائیل سخنانی خطاب به حضار ایرادکردو ضمن تجلیل از قربانیان حوادث مونیخ گفت آنهائی که دیروز جان خودرا از دست‌دادند از دوستداران واقعی ورزش بودند ووی‌سپس از کمیته بین‌المللی المپیك‌که‌بخاطر این‌واقعه خونین‌مسابقات‌رامتوقف‌کرده است‌سپاسگزاری نمود ونام یکایک مقتولین رابرشمرد . وقتی‌که رئیس هیئت ورزشی اسرائیل گفت باوجود این جنایت وحشتناك‌ما تصمیم گرفته‌ایم‌بخاطر روح برادری و صلح دوستی بشرکت در بازیهای المپیك ادامه دهیم حضار بشدت شروع بکف‌زدن وابراز احساسات کردند.

آلوده بخون

پس از آن «گوستاوهاینمان» رئیس جمهوری آلمان فدرال رشته سخن را بدست گرفت و درمیان کف‌زدنهای شدید حضار گفت‌مسئولیت جنایاتی که بازیهای المپیك را بخون آلوده کرد درعین‌حال متوجه کشورهائی است که جلو این عملیات را نمی گیرند. هایمان‌پرسید چه‌کسی مسئول این اعمال است؟ در درجه اول کسانی که این‌اقدامات جنایتکارانه را ترتیب میدهند و تصور می کنند که کینه و آدم‌کشی میتواند وسیله مبارزه سیاسی قرار گیرد. درجائی که تا دیروز سرور وشادمانی حکمفرما بود اینك مادر برابر مردانی باچهره های حیرت‌زده‌قرارگرفته‌ایم حیرت دربرابریک جنایت واقعا وحشیانه.

پس از پایان‌سخنان رئیس جمهوری آلمان فدرال «آوری‌براندیچ» آغازسخن کرد وچنین گفت: هرانسان متمدنی در برابر ترور ناتوان است. باور کردنی نیست که چنین جنایتی‌در حریم المپیك روی دهد.

باید همه‌جا روح‌المپیك گسترش یابد باید بازیها ادامه پیدا کند. این کار ممکن است و بازیها بایکروزتاخیرادامه‌خواهدیافت. مراسم یادبود قربانیان بازیهای المپیك بایک قطعه آهنگ مزاکه‌توسط ارکستر فیلارمونیك‌مونیخ نواخته‌شدپایان‌یافت وورزشکاران‌صندلی های خودر اترك گفتند. تنها تیم ورزشی اسرائیل درجای خود نشسته بودند. دراین هنگـام عده‌ای از قهرمانان شرکت کننده درالمپیك نزدآنها رفته وورزشکاران‌رایکی‌پس ازدیگری درآغوش کشیدند قهرمانان اسرائیل پس از آنکه مدتی‌به‌پرچم خود چشم دوختند محوطه استادیوم را ترك گفتند.

۷ هواپیمای امریکا در ویتنام شمالی سرنگون شد

هانوی ـ خبرگزاری ویتنام شمالی گزارش داد که دیروز هفت هواپیمای آمریکائی‌هدف آتشبار های ضد هوائی و موشکهـای زمین بهوا قرار گرفته وسرنگون شدند و گروهی دیگر ازخلبانان آمریکائی باسارت ویتنام‌شمالی درآمدند. با سرنگون شدن این هواپیماها تعداد هواپیما هـای امریکائی که از آغاز نبرد در ویتنام ساقط‌شده‌اند به‌سه‌هزار وهشتصد وهشتادودوفروند رسید.

در ویتنام جنوبی نبرد در جبهه‌های مختلف همچنان ادامه دارد‌ونیرو های ویت‌کنگ وویتنام شمالی به فشار خود درمنطقه سایگون و فلاتهای مرتفع‌ادامه میدهند .

هواپیماهای آمریکائی طـی بیست و چهار ساعت اخیر ۲۴ ماموریت جنگی انجام داده‌وبندر هایفونگ را در ویتنام‌شمالی بمباران کردند .

۳فلسطینی دستگیر شده دراردن وسوریه اقامت داشته‌اند

مونیخ ـ پلیس مونیخ امروز هویت سه فلسطینی را که‌روزسه‌شنبه پانیخ نفر دیگر از رفقای خودواردآپارتمان ورزشکاران اسرائیلی شده و حادثه خونین فرودگاه را بوجود آوردند فاش کرد .

از هشت نفر فلسطینی که دراین عملیات شرکت داشتند پنج نفر آنها درجریان زدوخورد باپلیس کشته شدندو سه نفر دیگر دستگیر گردیدند که ابراهیم‌بدران ۲۱ ساله ، عبدالقادر دانوئی ۲۱ ساله و سامرمحمد عبدالله ۲۲ ساله که هرسه دانجشو هستند . هیچ یك از فلسطینی های دستگیر شده ازدواج نکرده‌اند .

آنها درتحقیقات بماموران‌پلیس‌گفته‌اند که‌دراردن و سوریه اقامت داشته‌اند ولی ملیت آنها هنوز معلوم نشده است .

سخنگوی پلیس مونیخ اظهار داشت که هر یك از فلسطینی ها یك مسلسل ساخت شوروی و مقادیـر زیادی نارنجك همراه داشته‌اند .

هنوز هویت پنج نفر دیگر که‌درجریان حادثه‌فرودگاه کشته شدند معلوم نشده است .

طبق اطلاعاتی که از محافل پلیس آلمان بدست آمده ماموران انتظامی از بعدازظهر دیروز به عملیات دامنه‌داری برای دستگیری اعراب مظنون دست زده‌اند .

پلیس اکنون درجستجوی پانزده عرب میباشد که‌به بمب‌اندازی و عملیات خرابکاری مظنون هستند به کلیه ماموران پلیس جنائی درسراسر جمهوری فدرال بوسیله تلفن دستور بازداشت این افراد داده شده است .

امریکا کشورهای حامی چریکها را مجازات میکند

واشنگتن ـ دولت امریکا از تمام کشور های جهان خواست که برای مبارزه با تروریسم و جلوگیری از اقداماتی نظیر حمله چریك های عرب به ورزشکاران اسرائیلی دست باقدامات دامنه‌داری بزنند .

ویلیام راجرز وزیر خارجه امریکا پس از شرکت درجلسه فوق‌العاده‌ای از رهبران امریکا بریاست پرزیدنت نیکسون گفت امریکا حاضر است‌برای متوقف کردن تروریسم باجدیت تمام با جامعه بین‌المللی همکاری کند ، روئالد زیگلر سخنگوی کاخ سفید نیز گفت که نیکسون به راجرز دستور داده است برای مبارزه بـا تروریسم اقداماتی را آغاز کند. ناظران سیاسی احتمال می ـ دهند که امریکا اعلام کند هر کشوری که به تروریست ها پناهندگی‌دهد مجازات‌اقتصادی خواهد شد .

از طرف دیگر سناتور جرج مك گاورن نامزد حـزب دموکرات‌برای ریاست‌جمهوری آمریکادریك مصاحبه‌مطبوعاتی در لوس آنجلس گفت که‌مصر ولبنان که می خواهنداسرائیل رانابود کنند مسئول حادثه خونین مونیخ هستند .

سناتور مك‌گاورن ازپرزیدنت نیکسون درخواست کرد که از مصر بخواهد این یاغیان بین‌المللی را که می خواهند «صلح گورستان»را در قسمتی از جهان برقرار کنند طرد کند . سارجنت شرایور معاون اونیز پیشنهاد کرد که شورای امنیت سازمان ملل متحدبرای اتخاذ تصمیماتی علیه تروریسم یك جلسه فوق العاده تشکیل دهد .

در نیویورك‌جرج بوش‌نماینده ایالات متحده در سازمان ملل متحد گفت که سازمان باید برای پایان دادن به تروریسم و فجایعی‌نظیر فاجعه‌مونیخ‌مداخله کند .

دبستان ـ کودکستان پند آموز
باسرویس مجانی ثبت‌نام میکند: نارمك ۴۶ متری شرقی ـ سه راه مهر

هنرستان صنعتی شفیع
در کلاسهای روزانه‌و شبانه برای رشته های :
برق ـ فلزکاری ـ اتومکانیك
هنرجو میپذیرد . داوطلبان برای کسب اطلاعات بیشتر میتوانند همه روزه به دفتر هنرستان مراجعـه نمایند
نشانی : نارمك ـ خیابان مهر ـ ایستگاه مدرسه
میدان (۹) تلفن : ۷۹۲۸۹۸

دبیرستان دخترانه کمال‌الملك
برای کلاسهای اول ودوم راهنمائی تحصیلی ودوره اول ودوم دبیرستان رشته های طبیعی‌و ریاضی
همه روزه صبح ها ثبت نام می‌نماید.
نشانی خیابان شهباز خیابان ادیب‌الممالك تلفن ۳۵۲۶۱۴

بهشت درمنزل شما
برای طراحی و باغبانی فضای سبز منزل خودتان بگروه مهندسین مشاور کشمان که با در احیار داشتن بهترین متخصصین زیبا ترین فضای های سبز را طراحی و ایجاد مینمایند مراجعه فرمایید تلفن (۸۲۴۹۶۰)

صنیع
قابل توجه مدیران معترم پارکهای شهرداری‌مدارس و باشگاه های ورزشی
جدیدترین انواع تاب ، سرسره ، الله‌کلنك ، چرخ‌فلك و دایواستخر ـ کمپینك ـ آلاچیق‌درنمایشگاه تابستانی صنیع روزولت چهار راه ثریا تلفن ۸۲۴۴۱۸

سازمان تربیتی وآموزشی حکیم‌الهی
برای دوره راهنمائی و کلاسهای دوره :
اول و دوم و ششم ریاضی ـ طبیعی ـ ادبی
در محل های زیر ثبت نام مینماید :
۱ـ دبیرستان‌دشتستانی‌دختران خیابان نظامی عباس‌آباد خیابان میترا تلفن ۷۶۲۹۵۹
۲ـ دبیرستان حکیم‌الهی پسران خیابان قوام‌السلطنه تلفن : ۴۴۴۷۶
وسیله آمدورفت آماده است.

حبیبی ـ ببرمازندران ـ سکوت ده‌ساله‌رامی‌شکند:

سکوی افتخار کشتی جهان، مال ماست!

ازحالا بفکر چهار سال دیگر باشید

شکست و ناکامی کشتی‌گیران ایرانی در بازیهای المپیک‌مونیخ که در چند روز گذشته در محافل ورزشی بحث روز بوده، ما را برآن داشت تا با امامعلی حبیبی قهرمان معروف کشتی‌که بارها مدال‌طلای‌مسابقات‌جهانی را بچنگ آورده ونامش‌درتاریخ کشتی جهان جاودانه است به گفت وگو بنشینیم.

حبیبی قهرمانی که دهسال ازآخرین مسابقه رسمی کشتی او میگذرد در اولین وهله گفت وگو اظهار کردکه‌بیش ازهرفرد ایرانی، از شکست تیم ملی کشتی ایران متاثر است.

حبیبی سپس سخن را به‌علل شکست قهرمانان کشتی ایران کشانید وگفت: شکست تیم‌کشتی در درجه اول بسبب کم‌کاری و سرپرستی غلط گردانندگان بی‌تخصص‌است. کسی که در راس فدراسیون کشتی قرار دارد بی‌شک از خدمتگذاران لایق این مملکت است و درتبحر و کاردانی او در رشته مربوط تخصص خود هیچ گونه حرفی نیست ولی از آنجائیکه شخص مورد نظر و زیردستان او در زمینه کشتی ازتجاربی‌برخوردار نیستند که بتوانند موثر واقع شوند، بدین دلیل هیچ وقت نخواهند توانست رونقی به ورزش کشتی بدهند.

حبیبی سپس در حالیکه به عکس صحنه پیکارش با بالاوادزه قهرمان کشتی‌شوروی اشاره میکرد گفت:

ـ من «بالاوادزه» قهرمان معروف کشتی جهان را باضربه فنی بزانو درآوردم و ازآن پس «بالاوادزه» کشتی‌را کنارگذاشت و بکار مربی‌گری کشتی‌گیران روس پرداخت و همانطوریکه می‌بینید توانست کشتی‌گیران موفقی در سطح جهانی تربیت کند. در اینجا میخواهم بگویم آیا من یا امثال من که سالیان دراز در میادین‌بین‌المللی‌ورزشی فعالیت داشته‌ایم و ورزشکاران دنیا روی ما حساب میکردند، لایق این نیستیم که پس ازکنار گذاشتن کشتی، بکار مربی‌گری و تربیت جوانان بپردازیم؟ چرا از وجود استاد بلور یا مجتبوی یا صنعتکاران وغیره که سالیان متمادی از صحنه پیکار های جهانی تجربه اندوخته‌اند، استفاده نمی‌شود؟

امامعلی حبیبی سپس در حالیکه چهره‌اش ازاندوه‌شکست ورزشکاران درهم رفته بود به مدالهای طلائیش اشاره کرد گفت:

«تعویض مربی کشتی کار زیادی انجام نمی‌دهد، بلکه از هم‌اکنون باید بفکر المپیک‌آینده باشیم. سازمان تربیت بدنی‌باید در امر گرد آوردن متخصصین وورزشکاران‌معروف گام‌بردارد. برای پیشرفت ورزش کشتی‌که ما ایرانیان بنیان‌گذار آن‌هستیم باید برنامه وسیعی تنظیم شود. ازجمله‌شرکت‌دادن کشتی‌گیران و ورزشکاران در کلاس های علمی و عملی، حتی معتقدم که ورزشکاران بخصوص افرادتیم ملی باید بفرا گرفتن حداقل‌یک زبان خارجی همت گمارند. به استانهای ورزشکارخیز از جمله خوزستان، خراسان و گیلان و مازندران باید توجه بیشتری بشود. اینها مسائلی است که باید بدان‌ها توجه شود تا ما به افتخارات طلائی‌گذشته باز گردیم و بتوانیم در صحنه پیکارهای‌جهانی به‌سکوی‌افتخار راه یابیم.

حبیبی سپس به مربی‌گری استاد بلور اشاره کرد وگفت:

«مربی باید به ورزشکار روحیه بدهد و در پیکار های جهانی به او گوشزد کندکه چه‌ماموریت خطیری بعهده او واگذار شده است.»

حبیبی سپس افزود:

«بیاد دارم که در آخرین مسابقه کشتی درالمپیک ملبورن ناگهان بیمار شدم و درحالیکه ۴۰درجه تب‌داشتم تصمیم گرفتم از ادامه مسابقات چشم بپوشم ولی زمانیکه«بلور»استاد و مربی من از تصمیمم آگاه شد گفت:

«حبیبی بیاد بیاور که ملت ایران‌بی‌صبرانه درانتظارپیروزی تو هستند. همچنین بیاد بیاور که قبل از ترک ایران، به‌ملت ایران قول دادی مدال طلای این وزن را بدست بیاوری، پس یا بمیر، یا برای‌کسب‌مدال طلا بجنگ»

حبیبی در پایان گفت:

این حرف بلور آنچنان‌درمن موثر واقع شد که بیماری را فراموش‌کردم‌وباآنچنان‌روحیه‌ای به نبرد با «بستایف» حریفم پرداختم که در مدت ۲ دقیقه و پانزده ثانیه پشتش را به تشک آشنا ساختم

بهرحال، اکنون زمان آن فرا رسیده است تا به فکر چاره‌یی اساسی برای ورزش کشتی باشیم. ما می‌توانیم سرآمد کشتی‌گیران جهان باشیم و باید باشیم.

حبیبی که اکنون گرد زمان‌برمویش نشسته وچهره‌اش شکسته‌می‌نماید، هنوزچون‌قهرمانان، اندامی‌ورزیده دارد. او که براستی در روی‌تشک کشتی کم‌نظیر بود و آتش به پا می‌کرد، معتقد است که می‌توان افتخارات را تجدید کرد.

نظیر یک چنین کشتی‌گیری راتاریخ این ورزش کمتر به یاد دارد. امامعلی حبیبی براستی یک استثناء بود! درینجا، «بالاوادزه» قهرمان نامدار و نیرومند، کاملا اسیردستهای‌بلندوسریع‌ببرمازندران است.

آژاکس آمستردام در بازی رفت پیروز شد

اینده پن دیانت آرژانتین ۱ ـ ۰ بزانو درآمد

تیم فوتبال آژاکس آمستردام قهرمان باشگاههای اروپا، در مسابقه دیشب در مقابل تیم «اینده‌پن‌دیانت» آرژانتین با نتیجه یک برهیچ به پیروزی رسید.

مسابقه دیشب این دو تیم‌که برسر عنوان قهرمانی جام بین قاره‌ای در آرژانتین‌انجام شد بازی رفت ایندو تیم بود وبازی برگشت واحتمالا بازی سوم(در شرایط بدست آمدن نتیجه مساوی) در «آمستردام» برگزار خواهد شد.

بازی دیشب تیم‌های فوتبال آژاکس قهرمان باشگاههای‌اروپا و«اینده‌پن‌دیانت» از آرژانتین‌را قریب دویست میلیون نفر در اروپا و آرژانتین از طریق تلویزیون تماشا کردند.

گل پیروزی آژاکس را مثل همیشه ستاره گلزن این تیم «یوهان‌کرایف» به ثمر رسانید. «کرایف» در دقیقه ششم دروازه تیم میزبان آرژانتینی را به‌آتش کشید.

زنان پینک‌پنک باز ایران هفتم شدند

تیم تنیس روی میز دختران ایران در بازیهای پینک پونگ آسیایی ـ پکن ـ در مقام‌هفتم جای گرفت. زنان قهرمان ۲۱ کشور آسیایی در مسابقات پکن شرکت داشتند که از میان‌آنها ده تیم اول این تیمها بودند: چین ـ ژاپون ـ کره‌شمالی ـ ویت‌نام‌شمالی ـ مالزی ـ سنگاپور ـ ایران ـ فیلی‌پین ـ تیلند ـ ماکائو.

جدول مدالها وملتها

جدول رده‌بندی مدال‌ها تاپایان مسابقات دیروز

	طلا	نقره	برنز
۱ـ شوروی	۲۷	۲۱	۱۶
۲ـ امریکا	۲۴	۲۵	۲۱
۳ـ آلمان شرقی	۱۶	۱۴	۱۹
۴ـ ژاپن	۱۲	۶	۸
۵ـ آلمان غربی	۸	۷	۹
۶ـ استرالیا	۵	۶	۲
۷ـ ایتالیا	۵	۳	۶
۸ـ لهستان	۴	۳	۲
۹ـ سوئد	۴	۲	۳
۱۰ـ مجارستان	۳	۷	۱۲
۱۱ـ بلغارستان	۳	۷	۱
۱۲ـ انگلستان	۳	۳	۴
۱۳ـ نروژ	۲	۱	ـ
۱۴ـ چکسلواکی	۱	۳	۲
۱۵ـ فرانسه	۱	۲	۵
۱۶ـ کنیا	۱	۱	۱
۱۷ـ زلاند جدید	۱	۱	ـ
۱۸ـ فنلاند	۱	ـ	۲
۱۹ـ کره شمالی	۱	ـ	۲
۲۰ـ هلند	۱	ـ	۱
۲۱ـ دانمارک	۱	ـ	ـ
۲۲ـ اوگاندا	۱	ـ	ـ
۲۳ـ کانادا	ـ	۲	۲
۲۴ـ سوئیس	ـ	۲	ـ
۲۵ـ مغولستان	ـ	۲	ـ
۲۶ـ رومانی	ـ	۱	۳
۲۷ـ اتریش	ـ	۱	۲
۲۸ـ ایران	ـ	۱	۱
۲۹ـ کره جنوبی	ـ	۱	ـ
۳۰ـ لبنان	ـ	۱	ـ
۳۱ـ ترکیه	ـ	۱	ـ
۳۲ـ کلمبیا	ـ	۱	ـ
۳۳ـ آرژانتین	ـ	۱	ـ
۳۴ـ برزیل	ـ	ـ	۲
۳۵ـ کوبا	ـ	۱	ـ
۳۶ـ جامائیکا	ـ	۱	ـ

آلکسیف: نیرومندترین‌مردجهان برسکوی افتخار المپیک مونیخ

«واسیلی‌آلکیسف» قهرمان وزنه‌برداری فوق‌سنگین جهان، دیشب دریک پیکار فشرده با حریفان اروپائی و آمریکائی، از عنوان قهرمانی خود دفاع کرد وبه‌اولین مدال طلای پس از شروع بازیهای نیمه‌تمام المپیک دست یافت.

«آلکسیف» وزنه‌بردار روسی که چندی پیش بعنوان نیرومندترین انسان روی زمین از او نام برده شد، در این پیکار دشوار موفق شد رکورد ۶۴۰ کیلو گرم رابرجای نهاده وبه سکوی اول افتخار بایستد.

«رودلف‌مانگ» حریف آلمانی «آلکسیف» در مجموع ۶۱۰ کیلو گرم وزنه‌برداشت ودر مکان دوم جای گرفت و«گردبونک» از آلمان‌شرقی بارکورد ۵۷۲٫۵ کیلوگرم در مجموع به مدال برنز مسابقات دست یافت.

اوری‌براندیج: بازیها ادامه مییابد

«اوری‌براندیج» رئیس کمیته جهانی المپیک، دیروز در حالیکه صدایش از شدت ناراحتی واندوه درگلومیلرزید، اعلام کرد که بازیهای المپیک مونیخ همچنان ادامه خواهد یافت.

«براندیج» رئیس هشتادوچهار ساله کمیته بین‌المللی‌المپیک نیز چون سایر شرکت کنندگان و برگزار کنندگان بازیهای‌المپیک که از حادثه خونین دهکده ورزشکاران المپیک مونیخ ومرگ قهرمانان اسرائیلی و ۵ فدایی فلسطینی سخت متاثر بود گفت:

«هرچه مسابقات المپیک مهم‌تر می‌شود درگیری مسئولان این بازیها نیز فزونی می‌گیرد.»

بازیهای المپیک که از روز سه‌شنبه پس از حمله‌تروریست ها به محل دهکده موقتا متوقف شده بود و روز چهارشنبه (دیروز) نیز بعلت مراسم رسمی تشییع قربانیان این حادثه همچنان متوقف ماند، از بامداد امروز دوباره ادامه خواهد یافت و بنابرگفته «اوری‌براندیج» مراسم اختتام این مسابقات بطور یقین تاقبل از روز دوشنبه نخواهد بود.

تلویزیون بلر جام جهان نما
مجهز به ماسک مخصوص که چشم‌ها را خسته نمیکند

گروه‌شرکتهای تولیدی ووارداتی ماشین‌آلات راه‌سازی وساختمانی
ارکان ماشین. وزنه
ماشین رول. رولر
خیابان‌آیزنهاور ـ مقابل دانشگاه آریامهر شماره ۶۲۸ و ۶۴۶
تلفن: ۹۵۹۰۷۸ ـ ۹۶۲۴۵۹ ـ ۹۵۲۸۹۹ ـ ۹۵۹۰۰۲ ـ ۹۵۸۵۵۵

سوپرتایل
کف پوش پلاستیکی صددرصدوینیل
تهیه شده در کارخانجات شرکت سهامی درخشان تهران
وابسته بگروه تولیدی زیبا
مرکز پخش ونمایشگاه: خیابان شاهرضا بین پهلوی وکالج نبش خارک ۱۱۱
تلفن: ۶۶۰۳۱۶ ـ ۶۶۰۳۱۷ ـ تلفن مستقیم سفارشات: ۴۹۵۳۷

مرواریدهای میکی موتو
نمایندگی انحصاری مرواریدهای (میکی موتو) ژاپن در ایران
شرکت سهامی گوهر:
شمارهٔ ۱۰۸ خیابان تخت جمشید ـ جنب جواهری امیر
تلفنهای ۲ـ۸۳۵۹۸۰

آگهی پذیرش هنرجو
هنرستان دولتی فرح پهلوی در سال تحصیلی ۵۲ـ۵۱ عده‌ای هنرجوی دختر و پسر برای رشته‌های بازرگانی روزانه و شبانه و دختر برای رشته خیاطی از بین دارندگان مدرک قبولی سوم متوسطه می‌پذیرد داوطلبان میتوانند برای اطلاع‌ازشرایط ثبت‌نام بدفتر هنرستان واقع در خیابان حافظ روبروی پلی‌تکنیک خیابان شیرین شماره ۲۹ مراجعه نمائید. آـ۴۱۰۲۸

ساسر
پیمانکاریهای کامپنون برنارد
مؤسسه بییار
اطلاعیه
شرکت ساسر بدینوسیله باطلاع میرساند که از تاریخ ۱۸ شهریور ماه ۱۳۵۱ دفتر تهران این شرکت از محل فعلی خود واقع در خیابان اراک شماره ۳۸ به آدرس زیر منتقل می‌شود:
خیابان تخت‌طاووس خیابان‌دریای‌نور شماره ۴۱ تهران
تلفن‌های: ۶۲۶۵۰۸ ـ ۶۲۲۵۲۱ صندوق‌پستی: ۱۵۱۷ تهران
تلکس: ۲۵۵۱ ساسر تهران آدرس تلگرافی: سادوسر ـ تهران

انجمن دوشیزگان و بانوان
نامنویسی برای دوره جدید:
کلاسهای: خیاطی ـ آشپزی ـ آرایش و زیبائی ـ ماشین‌نویسی ـ انگلیسی و منشیگری
برای نامنویسی به دبیرخانه انجمن دوشیزگان و بانوان (خیابان بهار شمالی ـ نبش نامجو ـ تلفن ۸۲۴۸۳۱) مراجعه فرمائید

موناکو
سمبل شادی وهیجان

آغاز سومین و آخرین هفته نمایش‌درسینما
آتلانتیک
لطیف‌ترین فیلم عشقی‌جهان
مترو گلدوین‌مایر تقدیم میکند
تونی موسانته
فلوریندا بولکان
در فیلم رنگی ایستمن‌کالر
ونیزی بی‌نام ونشان
VENETIAN ANONYMOUS
بکارگردانی: انریکو ماریا سالرنو
آنها که قلبی مالامال ازعشق وجوانی دارند، باید این‌فیلم را حتما ببینند...

از امشب در تراس آتلانتیک
یکی از ده شاهکار مسلم تاریخ سینمای فرانسه
آلن دلون. لینو وانتورا جوانا شیمکوس
در فیلم سینماسکوپ رنگی
حادثه جویان

لطافت عشق و جوانی را در هیچ فیلمی اینچنین پاک و آسمانی ندیده‌اید
برنامه آینده سینما
آتلانتیک
آلیو اورانو. اورنلا موتی
کریس آورام و لوئیجی پیس تیلی
در فیلم کلن اسکوپ و رنگی
یکبار برای همیشه

از امشب فقط در
سینما پلازا
لی‌ماروین. جیم براون
در فیلم
۱۲ مرد خبیث
رنگی ـ بطریقه ۷۰ میلیمتری باصدای استریوفونیک ۶ باندی
باشرکت
چارلز برونسون
ارنست بورگناین
کلینت واکر
شروع سئانسها ۱۱ ـ صبح ۱٫۳۰ ـ ۴ ـ ۶٫۳۰ ـ ۹ بعد از ظهر

هرجمعه ناهار در سایر کلاب طاووس
غذای ایرانی برفراز بام شهر تهران
غذاهای لذیذ ایرانی درمحیطی عالی و دلپذیر:
غذاهای اصیل ایرانی که بوسیلهٔ آقای «نوربخش» تهیه شده
از پلوهای متنوع تاکبابهای نرم و بی استخوان ودسرهای مطبوع نظیر:
باقلوا ومیوه های تازه
همراه با اردورهای متنوع اروپائی
موسیقی لطیف ایرانی،
قلیان وچای، ضیافت روز جمعه شما را تکمیل میکند.
۳۵۰ ریال (اطفال ۲۰۰ ریال)
تلفنهای رزرو میز: ۶۲۱۷۷۷ و ۶۲۴۷۷۷ داخلی ۲۲۰ یا ۲۲۹
هواپیمائی ملی ایران «هما»
هتل آریا ـ شراتون
Arya-Sheraton Hotel, Tehran, Iran
A WORLDWIDE SERVICE OF ITT
تهران ـ خیابان پهلوی ـ خیابان بیژن

لونژین
ساعت وکرونومتر رسمی المپیک ۷۲ مونیخ
گوهرگری اونیورسال: شاهرضا ۱۲۰ شاه نبش ساختمان آلمینیوم

خبرهای کوتاه

پیام تبریك شاهنشاه

امروز از جانب شاهنشاه آریامهر بمناسبت یکصد و پنجاهمین سالروز اعلام‌استقلال برزیل پیام شادباشی به عنوان حضرت رئیس جمهوری برزیل به‌برازیلیا مخابره شد. متن تلگرام از این قرار است .

حضرت ژنرال امیلیوکاراسته زومدیچی رئیس جمهوری‌برزیل ـ برازیلیا

بمناسبت یکصد و پنجاهمین سالروز اعلام استقلال کشور برزیل خیلی خوشوقتم که‌شاد ـ باشهای صمیمانه‌همراه بابهترین آرزوهای خویش را برای تندرستی وسعادت شخص آن حضرت ورفاه روزافزون ملت برزیل ابراز دارم . روابط دوستی میان ایران و برزیل موجد مسرت است و یقین دارم که این مناسبات حسنه همچنان درآینده به نفع‌دو ملت ماتوسعه و تحکیم خواهد یافت.

محمد رضا پهلوی

تلگرام شادباش شاهنشاه

از جانب شاهنشاه آریامهر بمناسبت سالروز اعلام استقلال کشور سوازیلندتلگرام شادباشی بعنوان اعلیحضرت پادشاه آن کشور مخابره شد .

معاون سیاسی وزارت خارجه

دیروز در مراسم سلام‌مبعث آقای عباسعلی خلعتبری وزیر امور خارجه ، منوچهر فرتاش معاون اموربین‌المللی واقتصادی وزارت خارجه را بسمت معاون سیاسی به پیشگاه شاهنشاه آریامهر معرفی کرد.

سخنگوی وزارت خارجه امروز اعلام کردکه پست‌معاونت امور بین‌المللی واقتصادی از سازمان وزارت امور خارجه حذف و وظایف آن بعهده‌معاون سیاسی واگذار شد.

عزیمت شخصیت های سنتو

دیروز دبیر کل سنتو وشخصیت های برجسته‌عضو پیمان‌مرکزی وتیمهای تیرانداز ارتش کشور های همونکه بمنظور برگزاری وشرکت در مسابقات تیراندازی جنگ افزار سبک نشان ١٩٧٢ به‌ایران آمده بودند تهران را بسوی کشورهای خود ترک کردند.

افتتاح تلفن خودکار

تلفن خودکار تهران ـ بابل امروز با شماره مخصوص (٠٢٤١) افتتاح شد .

اولین مکالمه‌را آقای فتح‌الله ستوده وزیر پست و تلگراف و تلفن که در بابل بسر میبرد با آقای کشاورزیان معاون‌پارلمان این وزارتخانه در تهران انجام داد .

معاونان آموزشگاهها در اردو

از صبح‌امروز دوره‌تکمیلی تعلیمات پیش‌آهنگی ٤٠٠ نفر از خانمها و آقایان معاونان آموزشگاه‌های شهر تهران‌در منظریه آغاز بکار کرد.

این عده که طی کلاسهای متعددمقدماتی تعلیمات‌ابتدائی پیش‌آهنگی را فرا گرفته‌اند دراین دوره‌با تعلیمات تکمیلی پیش‌آهنگی آشنامیشوندوپس از گذراندن این‌اردوی هفت روزه بدریافت دستمال گردن پیش‌آهنگی نایل میگردند.

اختلاف گمرك با نمایندگان بازرگانان تهران

آبادان ـ بامداد امروز گمرک بندر شاهپور از پذیرفتن فتوکپی وکالت نامه های بازرگانان تهران خودداری کرد.

نمایندگان بازرگانان تهران‌بهمین مناسبت از ترخیص کالا ازگمرک بندرشاهپورخودداری کردند.

نمایندگان بازرگانان تهران امروز جریان‌رابه‌اتاق بازرگانی‌خرمشهر وآبادان ومقامات گمرکی اطلاع دادند.

پیش بینی هوا

هوای استان گیلان ودامنه های البرز ابری گاهی همراه بارگبارهای پراکنده ، هوای مازندران نیمه‌ابری بتدریج‌ابری همراه بارندگی ـ هوای‌استان های آذربایجان نیمه ابری‌همراه بارگبارهای پراکنده ، هوای شهرستانهای غربی ایران و استان خوزستان و فارس و کرمان واصفهان صاف گاهی همراه باباد نسبتاشدید

گرمترین نقطه در ٢٤ ساعت گذشته اهواز باحداکثر٤٤ و حداقل ٢٢ ـ خنکترین نقطه کرمان باحداکثر ٣١و حداقل٨ درجه بوده است.

نخست‌وزیر به نوشهر رفت

آقای هویدا نخست‌وزیر صبح امروز برای استفاده از تعطیلات پایان هفته‌به‌نوشهر عزیمت کرد و عصر فردابه تهران باز خواهد گشت .

جلسه هیئت امنای دانشگاه ملی ایران

جلسه‌هیات امنای دانشگاه ملی ایران ساعت ٥ و نیم بعد از ظهر پریروز به‌ریاست آقای علم وزیردربار شاهنشاهی‌و با شرکت آقایان دکتر اقبال ، مهندس شریف امامی ،دکتر کاظم زاده وزیر علوم‌وآموزش‌عالی،پرفسوریویان رئیس دانشگاه ، سناتوردکتر مصباح زاده ، سناتور محسن خواجه‌نوری ، خوشکیش مدیر کل بانک ملی ایران و خزانه‌دار هیئت در محل دانشگاه تشکیل گردید .

چون دوره ریاست آقای پروفسوریویان پایان یافته بود دراین جلسه وی مجدداًبرای یکدوره‌دیگربریاست دانشگاه ملی‌ایران انتخاب شد .سپس در زمینه امور آموزشی و استخدامی و اداری‌دانشگاه مذاکراتی صورت گرفت و تصمیماتی اتخاذ شد همچنین در این جلسه در باره توسعه موسسات‌درمانی ، بیمارستان های‌دانشکده‌پزشکی دانشگاه مطالبی مطرح شد .

ضیافت وزیر اطلاعات

شب گذشته از طرف آقای حمید رهنما وزیر اطلاعات‌و بانو بافتخار اعضای کنگره اقتصاد دانان فرانسه زبان ضیافتی‌بشام در شراتون هتل ترتیب یافت که گروهی‌از شخصیت‌های‌برجسته مملکتی بابانوانشان در آن شرکت داشتند.

کنگره اقتصاد دانان شروع بکار کرد

کنگره اقتصاد دانان فرانسه زبان صبح امروز با نطق دکتر نهاوندی رئیس‌دانشگاه تهران‌کار خودرا در باشگاه دانشگاه آغاز کرد.

در جلسه امروز چند تن از اقتصاد دانان‌عضو کنگره‌پیرامون مسائل اقتصادی‌در سطح جهانی صحبت کردند.

دکتر شاهپور راسخ استاد دانشگاه و معاون سازمان برنامه در باره هزینه های شهری و نتایج اجتماعی که بر توسعه اقتصادی در ایران مترتب است بحثی را مطرح کرد.

در کنگره‌اقتصاد دانان فرانسه زبان ٩٦ تن از شخصیت ها و اساتید اقتصادی جهان و دوازده تن از اساتیدواقتصاد دانان‌ایران شرکت دارند.

کنگره مذکور فردا بکار خود پایان میدهد واعضای آن برای بازدید از آثارباستانی و پیشرفت های اقتصادی ایران به اصفهان وشیراز خواهند رفت.

مذاکرات اقتصادی ایران ویوگسلاوی

آقای «برگیچ» عضو شورای اجرائی فدرال یوگسلاوی در راس هیاتی مرکب از ١٢ نفر از معاونان وزارتخانه های مختلف آن کشور فردا شب بتهران وارد میشود .

این هیات در مورد توسعه روابط اقتصادی دو کشور در چهارچوب‌اجلاسیه‌وزیران اقتصاد مذاکراتی‌انجام‌خواهد داد .

١٣ هیات رسیدگی رهسپار استانها شدند

امروز١٣هیات برای‌رسیدگی به‌حساب‌ودفاتر متولیان‌وقبات سراسرکشوربه مراکزاستانها اعزام شدند

کمیته مامور رسیدگی به حساب‌معوقه‌متولیان امامزاده ها و اماکن مذهبی ، پس از بررسی پرونده های متولیان تشخیص داد که متجاوز از ١٠ هزارمتولی‌از سال ١٣٤٦ به بعد دیناری به اوقاف نپرداخته‌اند

خرید ده میلیارد ریال دارو ومواد شیمیائی

در سال گذشته ده میلیارد ریال دارو ومواد شیمیائی از خارج وارد کشور شده است. بنابرآمار وارقام مربوط به‌ورود دارو که از طرف آمارگران وزارت دارائی انتشار یافته‌است از مبلغ مذکور ٢٣٠ میلیون تومان برای خرید داروهای اختصاصی و ٧٠ میلیون‌تومان برای خریدداروهای انتی‌بیوتیک وده میلیون تومان برای خرید داروهای‌غیر اختصاصی‌پرداخت شده است .

اسفالت جاده خاکی رودهن آغاز شد

از صبح دیروز ، اسفالت خیابان ٤٥متری جاده خاکی شاهراه هرازدر رودهن آغاز گردید .

این قسمت‌ازشاهراه هراز که هنوز اسفالت نشده است ٥٠٠ متر طول دارد و برای مسافرین ایجاد زحمت فوق‌العاده‌ای میکردو ساکنین این ناحیه را نیز بعلت برخاستن گرد و غبار آزار میداد.

بااسفالت این‌قسمت سراسر جاده‌هرازاسفالته خواهدشد.

والاحضرت شاهپور غلامرضا پهلوی ، به نماینده روزنامه اطلاعات ، ابراز داشتند :

ما در ورزش درجازده‌ایم

والاحضرت شاهپور غلامرضا پهلوی هنگام مصاحبه بابیژن رفیعی نماینده اعزامی اطلاعات به المپیک مونیخ
والاحضرت منیژه همسر والاحضرت‌شاهپور غلامرضا نیز در عکس دیده‌می شوند.

بیشتر قهرمانان برنده مدال درالمپیك از کمسالان بودند

در پایان مسابقات دورمقدماتی فوتبال در بازیهای المپیک وانجام دیدار های اوج کشتی آزاد، در حالیکه سرنوشت وزنه برداران شرکت کننده‌ایران‌در بازیهای‌المپیک نیز روشن شده بود، عملا بخت عنوانهای قهرمانی برای جمع‌شرکت کنندگان ایرانی در بیستمین دوره بازیهای المپیک از دست رفت و کارنامه افتخارات ما با یک مدال نقره در دسته خروس وزن وزنه برداری‌ویک مدال برنز دروزن ٤٨ کیلوی کشتی آزاد بسته شد.

در راه موفقیت

دوشنبه گذشته‌گروه خبرنگاران موسسه اطلاعات‌ضمن بررسی‌اظهار نظریات متفاوت این توفیق رایافتند که در مونیخ بحضور والاحضرت شاهپورغلامرضا پهلوی پذیرفته شوندوگفتگوئی کوتاه‌صورت گیردکه خوانندگان علاقمند و عزیز مابابررسی آن از چگونگی عقاید والاحضرت شاهپورغلامرضا پهلوی ریاست عالیه‌کمیته ملی المپیک‌ایران آگاه گردند.

بیش از هرمسئله‌ای والاحضرت اظهار امیدواری‌کردند که با مراحم وتوجه خاصی‌که شخص اول‌مملکت شاهنشاه آریامهر به ورزش درهمه حال مبذول میفرمایند و باآگاهی و شناختی که از ورزش کنونی جهان دارند ودر هر شرایطی به مسئولین امور گوشزدفرموده‌اند که طول‌چند سال آینده‌دراین‌راه باید موفقیتهای تازه‌ای بدست‌آید.

وضع ورزشکاران ایران

در باره‌موقع کنونی گروه‌اعزامی ایران، والاحضرت یادآور شدند: مادر تهران در این اندیشه بودیم که گروه شرکت کنندگان ایران‌زیاد است ولی عملاشاهد بودیم که‌کشور های کوچکی که موفقیت اجتماعی‌و امکانات مالی و جهانیشان بمراتب کمتر از ماست،بابعلت علاقه‌مندی و شاید هم تظاهر ، گروههای صدو پنجاه نفری شرکت داده بودند که اگر این مسئله حتی شکل تظاهرهم داشته باشد، بهرحال مورد توجه جهانیان قرار میگیرد.

درباره موجودیت ورزش‌ایران در مونیخ بحثی نداریم و آنچه بوجود آمده یا بعلت بدشانسی‌یا عدم آمادگی ، چیزی است که همه میدانند و بعقیده من نه‌تنها در سطح بین‌المللی حتی در شرایط آسیائی نیز کافی نیست و برای آن‌که از کاروان‌ورزش دنیا بیش از این عقب نمانیم نیاز داریم در کار ورزش روش جدی و اساسی تری در نظر بگیریم و برای این منظور تنها متکی‌شدن‌به‌تعداد زیاد ورزشکار تربیت مربی و فراهم کردن‌مکان و وسیله میتواند مددکار ورزش ما باشد .

قهرمانان کم‌سال

شما عملا شاهد بودید که نشانه های افتخاراركشورهائی چون آمریکا روی‌چهره دخترها و پسر های دبیرستانی خود جستجو میکردند و در شنا و ژیمناستیک چهره های پیروز المپیک صاحبان مدالهای طلا گاهی کمتر از ١٦ سال‌داشتند در چنین شرایطی است که بار دیگر لزوم هم‌آهنگی کامل بین دستگاه ورزش و آموزش و پرورش را به روشنی می‌بینیم و بار دیگر نیاز این وابستگی را بیشتر از همیشه احساس‌میکنیم برای این منظور نیز دو راه بیشتر وجود ندارد ویا حداقل اعتقاد من این است که اول با تغییر اصول تشکیلاتی ورزش دوم با همکاری‌صمیمانه واصولی در شئون مختلف ، ما باید راه های موفقیت را جستجو کنیم و اعتراف کنیم که حتی اگر منظور از شرکت در مسابقاتی آموزش راههای اصولی برای موفقیت است ، هنوز حتی این راهها را به درستی نشناخته‌ایم ، چه ، اگر طول این زمان از تجربه آموخته‌نیز قادربودیم‌بهره‌بگیریم، بمراتب بهتر از آن چه هستیم، بودیم .

ما در جامی‌زنیم

«با این شناختی که در مونیخ از ورزش خود بدست آوردیم باید حداقل اعتراف کنیم‌که دنیا خیلی سریع پیش میرود و ما در ورزش درجا می‌زنیم ، برای دگرگونی نیاز به یک حمله‌همه جانبه داریم وبایددر کلیه‌رشته‌ها اقدامات اساسی کنیم بخصوص که در بازیهای آسیائی حدود ١٨ ماه دیگر در خانه خود میزبان کشور های آشنای‌آسیا هستیم .

مساله فوتبال

«درباره فوتبال گذشته از اظهار نظر درباره نتایجی که بدست آمده علاقه ونظرشخصی من روی فوتبال آماتور است و برای حفظ‌آماتوریزم بایدفوتبال حرفه‌ای را تا مرز های شناخته شده از آماتور جدا کنیم ولی درباره این که فوتبال حرفه‌ای اصولا در این زمان برای‌ما لازم است یاخیر عقیده‌ای ندارم ولی مسئله‌ای که حتما باید به آن توجه شود این که ما از ورزش های روز دنیا و مورد علاقه مردم سراسر گیتی به دور مانده‌ایم .

به ورزشهائی‌چون‌ژیمناستیک ـ شنا ـ دو و میدانی ـ قایقرانی ـ والیبال و بسکتبال باید توجه بیشتری شود .

سحرگاه امروز

مهدی رضائی اعدام شد

حکم اعدام صادره از دادگاه تجدیدنظر درباره مهدی رضائی که به مرحله قطعیت‌رسیده‌بود ساعت ٥ صبح‌امروز به موقع اجرا گذاشته شد .

****

سیاست با تمام ابعاد مختلف و امکانات گستردهخود یکدانش آزمایش شده و علم‌تجربی‌محسوب میشود که اصول آن از نظر ذهنی و عینی در سراسر دوران های تاریخی مورد پذیرش‌واعتبار سیاستمداران و مسئولین هر جامعه‌ای است .

این علم جهانی با وجود همه انعطاف ها و شیوه های‌گوناگون خود همواره نسبت به اصول خاص و تجربه شده‌ای‌وفاداراست و بگفته دیگر انتخاب روش های سیاسی هرگز اصالت های ذاتی و مفاهیم کلی آنرا نفی نکرده ،و نظام اساسی آن به چشم احترام نگریسته شده است .

در عمل‌سیاست بمقتضای شرایط زمانی و مکانی راه های مختلفی برای رسیدن بهدف انتخاب می‌شود ولی این اختلاف سلیقه و طرز تفکر مانع از نادیده گرفتن اصول نگردیده است .

واکنش طبیعی در برابر حوادث گزینش‌هدف های اساسی‌وانتخاب راه‌های خردمندانه و مقرون به شان و مقام انسانی خطوط اصلی یک حرکت‌سیاسی آگاهانه‌ومبارزه واقعی را بوجود می‌آورد .

باتوجه باین اصل تغییر ناپذیر علم‌سیاست است‌که بخوبی میتوان تشخیص داد عکس‌العمل های‌ضد انسانی و کلیه تظاهراتی که در جهت مخالف مصالح ملی انجام میگیرد نه تنها رنگ و هویت سیاسی‌را فاقد است بلکه‌جامعه خود را در برابر یک نیروی ویرانگر روبرو می‌بیند که جز کیفر آنها چاره‌ای ندارد .

خرابکارانی که به قتل دسته جمعی مبادرت میورزند، بابمب و اسلحه های آتشین زندگی افراد عادی‌را بمرگ تهدید میکنندهنگام پاداش جزسخت‌ترین مجازات چه انتظاری میتوانند داشته باشند .

ناگفته بپیداست‌وقتی عده‌ای‌اصول سیاسی مبارزه را نادیده میگیرند وجزمرگ و ویرانی با اعمال‌خود چیزی بجا نمیگذارندهنگام اجرای عدالت محکوم به نیستی میشوند و این طبیعی‌ترین تقاص و کیفری است‌که‌میتوان برای چنین‌عناصری قائل شد .

معروفترین تیم‌های فوتبال انگلستان بایران می‌آیند

تیمهای معروف‌چلسی، منچستر یونایتدواستوك‌سیتی بنا بدعوت سازمان ورزشی پرسپولیس‌برای انجام مسابقات دوستانه فوتبال با تیم فوتبال باشگاه پرسپولیس به ایران خواهند آمد .

سخنگوی باشگاه پرسپولیس امروز اعلام کرد که عقدقرارداد باتیمهای فوتبال باشگاههای منچستر یونایتد . چلسی و استوك‌سیتی برای‌انجام‌مسابقات با تیم فوتبال پرسپولیس به‌انجام رسیده و تیمهای فوق‌الذکر در تاریخهای ٢٢ اردیبهشت ، ٢٩ اردیبهشت و ٥ خرداد ١٣٥٢ برای انجام مسابقات فوتبال به ایران خواهند آمد .

سخنگوی باشگاه پرسپولیس همچنین افزود :

دکتر برومند قائم‌مقام مدیر عامل پرسپولیس در سفر اخیر خود به انگلستان به نمایندگی از طرف باشگاه پرسپولیس با مسئولان‌باشگاههای‌منچسترسیتی چلسی واستوك سیتی بمذاکره پرداخت‌وقرارنهائی‌را امضاء کرد . تیم‌معروف سلتیك ازاسکاتلند نیز قرار است پس‌از تیمهای نامبرده برای‌انجام یك‌مسابقه با تیم فوتبال پرسپولیس به ایران بیاید .

تیم فوتبال پرسپولیس عصر امروز با تیم‌آرارات‌بیکارخواهد کرد وعقاب نیز بعداز ظهرفردا با تیم افسر روبروخواهد شد .

در پیشگاه شاهنشاه آریامهر

کنفرانس ارزیابی انقلاب آموزشی رامسر

بکار یکساله‌دانشگاهها و مدارس عالی رسیدگی میکند

فیروز مجللی

پنجمین کنفرانس انقلاب آموزشی رامسر ظرف چند روز آینده‌درپیشگاه شاهنشاه‌آریامهر تشکیل میشود و معظم‌له در مراسم سلام عید مبعث باهمیت این کنفرانس و ارزیابی کار های آموزش عالی اشاره فرمودند .

درکنفرانس انقلاب آموزشی رامسر هیات عالی ارزیابی کار دانشگاه‌هاومدارس عالی آقایان هویدا نخست وزیر ، آقای علم وزیر دربار شاهنشاهی‌و آقای کاظم‌زاده وزیر علوم و آموزش عالی به اضافه کسانی که به نحوی باآموزش عالی و برنامه ریزی آن سروکار دارند شرکت مینمایند .

وزیر آموزش و پرورش ، روسای دانشگاه‌هاو مدارس‌عالی دولتی و چند مدرسه غیردولتی معاونین وزارت علوم ووزارت آموزش‌و پرورش شخصیت‌های صاحب‌نظر سازمان برنامه ، مدیر کل امور دانشجوئی و عده‌ای از کارشناسان شرکت خواهند نمود .

گزارش‌وکارنامه فعالیت‌های دانشگاه هاو موسسات آموزش عالی‌درفاصله‌کنفرانس‌سال‌گذشته تاکنون چندی‌است که به پایان رسیده است ، زیرا قرار بود این کنفرانس درتیر ماه برگزار شود ، ولی بتاخیر افتاد و از آن زمان تاکنون هفته‌ای یکبار جلسه‌ای تحت‌همین عنوان در وزارت علوم تشکیل میشد و پیرامون مسائل ارزیابی انقلاب آموزشی مذاکره بعمل آمد .

گزارش های دانشگاه ها و سازمان بازرسی آموزش عالی که دردربار و به ریاست آقای دکترباهری‌معاون وزارت دربار اداره میشود دراین کنفرانس بشرف عرض شاهنشاه آریامهر میرسد و شرکت کنندگان پس‌از شرکت درجلسه افتتاحیه ، در کمیته‌های‌مختلف شرکت خواهند کرد و هرکمیته مسئله‌ای را مورد بررسی و ارزیابی قرار میدهد نتایج کار کمیته ها که حاوی توصیه های کنفرانس میباشد و از منشور انقلاب آموزشی ایده میگیرد درآخرین جلسه‌کنفرانس‌درپیشگاه‌شاهنشاه تشکیل میشود بوسیله وزیرعلوم بعرض خواهد رسید .

بااشاره‌ای‌که‌شاهنشاه آریامهر بکنفرانس‌انقلاب‌آموزشی رامسر فرمودند مسائل مهمی دراین کنفرانس مطرح خواهدشد و احتمال دارد که کار بعضی‌از روسای دانشگاه ها و مدارس عالی مورد انتقاد قرارگیرد و بقول معروف دراین ارزیابی مردودگردند، زیراچندکنفرانس گذشته که کار دانشگاه ها را بررسی‌و ارزیابی‌نمود مردودی داشت .

درکمیته های این کنفرانس بیشتر مسائل‌دانشجوئی از قبیل رفاه دانشجو ، مسئله کار دانشجویان درسازمان های مختلف ، گفت و شنود ، مسائل اجتماعی و روانی ، دانشجویان و انجمن های دانشجوئی ، تحقیقات ، نظارت برکاردانشگاه ها بطور مستمر ، برنامه‌ریزی مسائل‌استادان‌ومدیریت اقتصاد دانشگاه ها مورد بحث و تبادل نظر قرار میگیرد . مسئله تربیت معلم ، مواد آموزشی ، نوآموزی،آموزش فنی‌وحرفه‌ای و تهیه برنامه نویسی درسی‌نیز به بحث کشانده میشود .

برای فریب تروریست‌ها

افراد پلیس آلمان به لباس قهرمانان درآمده بودند

مونیخ ـ رئیس‌پلیس مونیخ‌امروز در مورد جنجالی‌که‌در باره‌عملیات پلیس مونیخ برای حفظ جان ورزشکاران اسرائیلی بوجودآمده گفت دولت آلمان قبلا به دولت اسرائیل اطلاع داده بود که در فرودگاه مونیخ‌درسرراه تروریست ها دام گسترده و قصد دارد با توسل بزور ورزشکاران اسرائیلی را نجات دهد .

جنجال از آنجا بوجود آمده که برخی از روزنامه‌ها و شخصیت های یهودی دولت آلمان را به سهل‌انگاری در مورد حفظ جان ورزشکاران اسرائیلی متهم‌کرده‌اند «منفردشرایبر» رئیس پلیس‌مونیخ گفت دولت‌اسرائیل‌ازقبل میدانست که ما بکارخطرناکی دست میزنیم.

در مورد اینکه پلیس یاتروریستها کدامیک زودتر شلیک کردند رئیس پلیس مونیخ تائید کرد که پلیس برای اولین بار شلیک کرد ولی اینکار هنگامی صورت گرفت که یکی ازافسران‌عالیرتبه پلیس‌متوجه شد که‌تروریستهامتوجه دام‌گستری پلیس شده‌اند. قبل از اظهارات رئیس پلیس مونیخ یک سخنگوی پلیس گفته بود که تروریستها نخستین گلوله‌ها را شلیک کردند. اعلامیه‌هائی که قبل از انتشار خبر تیراندازی و قتل ورزشکاران و میزبان کشور های آشنای‌آسیا هستیم .

مساله فوتبال

«درباره فوتبال گذشته از اظهار نظر درباره نتایجی که بدست آمده علاقه ونظرشخصی من روی فوتبال آماتور است و برای حفظ‌آماتوریزم بایدفوتبال حرفه‌ای را تا مرز های شناخته شده از آماتور جدا کنیم ولی درباره این که فوتبال حرفه‌ای اصولا در این زمان برای‌ما لازم است یاخیر عقیده‌ای ندارم ولی مسئله‌ای که حتما باید به آن توجه شود این که ما از ورزش های روز دنیا و مورد علاقه مردم سراسر گیتی به دور مانده‌ایم .

به ورزشهائی‌چون‌ژیمناستیک ـ شنا ـ دو و میدانی ـ قایقرانی ـ والیبال و بسکتبال باید توجه بیشتری شود .

دنباله اخبار خارجه

٣ نفراز فلسطینی‌ها در دهکده‌المپیك کارمیکردند

تل‌آویو ـ یک روزنامه‌اسرائیلی امروز نوشت سه نفر از چریک های اولین بار که قهرمانان اسرائیلی‌را کشتند کارکنان دهکده المپیک بودند . قبلا گفته شده بود که یکی‌از تروریستهاباغبان دهکده المپیک بوده است . روزنامه «داور» چاپ‌تل‌آویو نوشته‌است تمام‌تروریستهائی که در عملیات کشتار شرکت داشتند قبلابرای استخدام درقسمت های مختلف دهکده المپیک مراجعه کرده بودندازمیان‌آنهاسه نفراستخدام شدند و بقیه رد شدند و این‌امر میرساند که‌توطئه‌کشتار ازمدتها قبل‌طرح‌ریزی شده بود . این روزنامه نوشته است برخی از کشورهای‌اروپای‌شرقی مامورین امنیتی‌نیز همراه قهرمانان خود به‌المپیک‌فرستاده‌اند ولی‌اسرائیل حفظ جان قهرمانان خود رابه دولت آلمان واگذار کرده بود.

مردان نقابدار٨ نفر را کشتند

کریستین استدد مردان‌مسلح نقابدار در یونیفورم های‌نظامی به یك کلوب گلف در شهر مرکزی‌مجمع‌الجزایر«کریستین استد» واقع دردریای کارائیب حمله کرده‌و٨ تن‌را با مسلسل به قتل رساندند .

پلیس شهر گفت دست‌کم ٤ نفر دیگر در این حادثه زخمی شده‌اند . ضاربین ناشناس ٦ تن از قربانیان را از پشت مورد هدف قرار داده و آنها را کشتند .

پلیس گفت ضاربین پس از ارتکاب جنایت صندوق کلوب گلف را خالی کرده‌وبه جنگل های انبوه منطقه متواری گردیدند .

دو گارسون بر سر ورزش همدیگر را کشتند

توالو ـ مالزی ـ دو پیشخدمت جوان در یکی از رستورانهای شهر توالو در مالزی برسر میزان محبوبیت ورزش کاراته تروریستها منتشر شد نیز یکی از دلایل جنجالی است که بوجود آمده کمی قبل از وقوع تیراندازی در آلمان و اسرائیل اعلام شد که ورزشکاران نجات داده شده‌اند

یک سخنگوی پلیس مونیخ امروز گفت همه‌کس میدانست که‌شانس پیروزی در این عملیات کم است و پلیس برای نجات ورزشکاران‌بتمام امکانات خود متوسل شد وازجمله افراد پلیس لباس قهرمانان‌المپیک را بتن کردند تا شاید بتوانند تروریستها را بدام اندازند.

هانوی جدید در خاورمیانه

بیروت ـ سازمان‌مقاومت‌فلسطین از توده های عرب خواست که یك «هانوی جدید» در منطقه عربی خاورمیانه بوجود آورند.

خبرگزای فلسطین در تفسیر بیست‌وهفتمین سالگرد تاسیس جمهوری دموکراتیك ویت‌نام نوشته است : ما از توده های عرب می خواهیم که در راه ایجادیك«هانوی جدید» کوشش کنند .

خواهر ٨٣ ساله گلدامایر درگذشت

اورشلیم ـ بانو گلدامایر دیشب یکی از دو خواهر خودرا از دست داد و در مرك خواهر نیز عزادار شد .

رادیو دولتی اسرائیل مرك خانم «شاناکورن گولد»٨٣ساله را در برنامه زبان انگلیسی به آگاهی مردم رساند .

رئیس کانون وکلا انتخاب شد

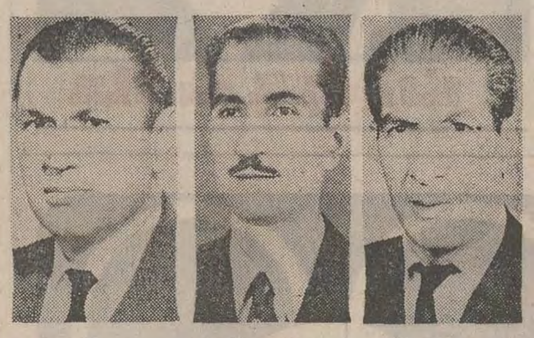

جلالی نائینی — شریعت‌زاده — تقی پروین

صبح امروز اعضای هیئت مدیره شانزدهمین دوره کانون وکلای‌دادگستری دریك جلسه مشترك با ٩ رای موافق و دو رای ممتنع ، آقای دکترمحمد رضا جلالی نائینی را باردیگر به‌ریاست کانون انتخاب کردند.

در این‌جلسه آقای تقی‌پروین ومحمدباقر شریعت‌زاده بعنوان نواب رئیس و دکترجوادواحدی و محسن پزشکپور به سمت بازرس انتخاب شدند .

دراین جلسه همچنین آقایان عبدالحمید اردلان و دکتر عبدالکریم انواری به سمت منشی ودکترسید حسین‌امامی، نونهال تهرانی ، دکتر انواری، عبدالحمید اردلان‌و دکترابراهیم پاد به سمت اعضاء کمیسیون اختبار منصوب شدند .

انتخاب دادستان دادسرای انتظامی وکلا ، دادیاران این دادسرا ، و روسا و اعضای ٣ شعبه دادگاه انتظامی وکلا و سایر ارگانهای وابسته به کانون وکلابه جلسه صبح‌شنبه رکول شد .

هوای شمال بارانی و دریا توفانی است

بارانهای سیل آسا در رشت و رامسر

هوای شهرهای شمالی و سواحل‌دریای‌گیلان ومازندران از بعدازظهر دیروز منقلب‌شد و بدنبال آن ریزش بارانهای شدید و سیل‌آسا در بعضی از این نواحی آغاز گردید .

گزارشهای خبرنگاران ما در شهرهای ساحلی حاکیست: بارندگی در این نواحی باعث ناراحتی شالیکاران شد . و خسارات زیادی به آنها وارد آورده است ولی برخلاف شالیکاران ـ چایکاران از ریزش باران خوشحالند وآنرا درافزایش محصولات خودموثر میدانند .

تا صبح‌امروزباران سیل‌آسا در رشت ادامه داشت‌و هوای این شهر رو به‌سردی گذاشته است .

از بندر پهلوی نیز اطلاع رسید که دریا در این منطقه توفانی است و مسافرانی که به این محل آمده‌اند نمیتوانند از آب دریا استفاده کنند .

در چالوس برخلاف سایر شهر های شمالی ـ انبوه‌مسافر بیش‌از سایرنقاط بچشم‌میخورد دیروز باوجود نزول باران‌و توفانی بودن دریا عده‌ای از مسافران در این ناحیه به آب زدند .

طرح بزرك درختکاری وگل کاری درجنوب شهر

ده روز دیگر درون دریاچه ٣٠ هزار مترمربعی گود های جنوب شهر آب انداخته‌میشود. گنجایش این دریاچه ٧٠ هزار مترمکعب است و آب آن ازسه چاه عمیق تامین میگردد .

در مراسم آب انداختن‌دریاچه مصنوعی گود های جنوب شهر، شهردارپایتخت‌و اعضاء انجمن شهر نیز شرکت خواهند داشت.

پایان عملیات

امروز مهندسین مسئول‌عمران گود های جنوب شهر اعلام کردند :

«کلیه عملیات تسطیح وخیابان بندی و جدول سازی درمنطقه گودها که مساحت آن بالغ بر٥٠٠ هزار مترمربع است ، پایان یافته و آماده درختکاری و گلکاری میباشد که این‌برنامه نیز در پائیز که فصل درختکاری است ، انجام خواهد شد.»

مهندسین همچنین اعلام کردند: «پس‌ازعملیات‌درختکاری و پارک سازی در داخل گودها، طرح تزئینات واحداث‌تاسیسات پیش بینی شده از قبیل : هتل ـ تریا ـ پارک کودک ـ درمانگاه و فروشگاه شروع میشود . بموازات این برنامه ، طرح توقفگاه مرکزی اتوبوسهای مسافربری در مجاورت پارک اجرا میگردد .»

خبرنگار ما گزارش میدهد: «شهرداری‌تهران‌برای‌درختکاری و گلکاری پارک عظیم جنوب شهر ، برنامه مخصوصی تهیه کرده که نوع درختکاری ونحوه کاشتن ان کاملا تازگی‌خواهد داشت .»

گروه «طبل‌هائی که گریه میکنند»

ششمین سفر خود را با ٣٠ هنرمند ایرانی آغاز میکند

شمیران ـ دویست نفرازدختران وپسران انگلیسی و کشور های مشترك‌المنافع که درراه سفر دورودرازخود عصر پریروز وارد تهران‌شده‌اند ،دیشب‌دراردوگاه منظریه هنرنمایی کردند .

اعضای گروه این گروه امشب درکاخ مرکزی جوانان کنسرت میدهند.اعضای‌گروه٣روزدرتهران اقامت خواهند کرد و سفربعدی آنان ازطریق افغانستان،پاکستان وجنوب هند خواهد بود که پس از بازدید چندشهر جنوبی هندوستان از طریق بلوچستان‌و زاهدان و اصفهان ،به تهران خواهند آمد .

«کلنل گریگوری» که‌ریاست گروه‌هنرمندان دختر و پسر کشورهای‌مشترك‌المنافع رابعهده دارد ،به خبرنگار اطلاعات در شمیران گفت

ـ اعضای این گروه قبل از حرکت از لندن ، یکهفته دوره کلاسهای مخصوص‌را طی کرده‌اند وبا زندگی‌اردویی و دستجمعی کاملا آشناشده‌اند .

سرهنك گریگوری اضافه کرد :

ـ اغلب نفرات این گروه را دانشجویان واشخاص برجسته تشکیل میدهند . بطوری که بعضی‌ازرانندگان ما دارای‌درجه دکترا هستند .

گروه هنرمندان دختر و پسر کشورهای مشترك‌المنافع روز جمعه در تلویزیون برنامه‌هنری اجراء خواهند کرد .

سرهنك گریگوری در جواب خبرنگار اطلاعات که ازاوسوال کرد که «از ایران‌چه‌خاطره‌ای دارد ؟ » گفت :

این پنجمین سفری‌است که ما به ایران می کنیم . در ایران همیشه‌بما خوش‌گذشته وایران راهرسال بهتراز‌سال‌قبل‌دیده‌ایم. کشور شما واقعا پیشرفت کرده است .

طبل هایی که گریه میکنند

سرپرست گروه گفت: یادداشت های سفرخودرا به صورت کتابی چاپ کرده‌ایم‌که نام آن «طبل هایی که گریه می کنند» است. بدین جهت نام این کتاب را «طبل‌هایی‌که گریه می کنند» انتخاب کرده‌ایم که همه‌دل رقاصان وخوانندگان انگلیسی‌و سایر کشورهای مشترك‌المنافع در این‌سفر اینست که با انجام کنسرت‌های شاد ، کشور های مختلف دنیارا به صلح‌ودوستی ترغیب کنند .

همکاری با هنرمندان‌ایرانی

سرهنك گریگوری همچنین افزود سال آینده ٣٠ نفر از جوانان هنرمند را به انگلستان دعوت‌خواهیم کرد وبه اتفاق آنان ششمین سفردورودرازخود را که یکصد روز است آغاز خواهیم کرد .

قرارداد عراق وشوروی

برای ماهیگیری در دریای عمان

رادیو مسکو ـ یك‌موافقت‌نامه در باره همکاری فنی درزمینه ماهی گیری عراق در دریا بین اتحاد شوروی و عراق دیروزدر مسکو بامضاء رسید. بموجب این موافقت‌نامه‌یك گروه‌مشترك برای انجام تحقیقات در باره ماهی گیری در منطقه خلیج عمان از طرف دو کشورتشکیل خواهدشدو ماهی هائی که این گروه صید خواهد کرد بعراق جهت حوائج مردم این کشور داده خواهد شد.

عکس‌های رادیوئی اطلاعات

گزارش از قلب واقعه خونین

سگهای پلیس نیز آماده بودند

افراد پلیس مونیخ برای جلوگیری از گریز احتمالی تروریستها در حین حمله پلیس به آنها در فرودگاه سگهای مخصوص پلیس را نیز بمحل فرودگاه آورده بودند این‌سگها قادر بودند در صورت فرار تروریستها از فرودگاه آنها را تعقیب کرده وپلیس را به محل آنها راهنمائی کنند. این سگ پلیس بود که یکی از تروریستها را بدام انداخت.

ناگهان صفیر گلوله فریادهای شادی را خاموش کرد

غم در المپیک

دیروز استادیوم بزرگ المپیک در ماتم غرق‌بود، هزاران نفر ازقهرمانان و مردم درمراسم‌تشییع جنازه‌قهرمانان اسرائیلی شرکت کردند.

مادر داغدیده

منشی مطبوعاتی کمیته المپیک‌خبر مرگ‌قطعی کشتی‌گیر۳۱ساله اسرائیلی را که در اولین یورش تروریستها به‌محل اقامت قهرمانان اسرائیلی بقتل رسید برای مادر او بازگو میکند وسعی‌میکند مادرقهرمان مقتول‌اسرائیلی‌را دلداری دهد و بار اندوه او را کاهش بخشد.

در محاصره

پلیس مونیخ تمام راهها حتی خانه‌های نزدیک به محل فرودگاه «فورشیستن فلابورک» را که قرار بود تروریستها با گروگانها بااستفاده از سه هلیکوپتر خودرا به آن‌رسانده و از آنجا با یک هواپیمای بوئینگ به تونس بروند محاصره کرد. عکس نمایانگر قسمتی از نیروهای پلیس‌در یکی از شاهراههایی است که به‌فرودگاه منتهی میشود.

گزارش از بیژن رفیعی

«سردبیر دنیای ورزش»

وفرستاده مخصوص اطلاعات به‌المپیک مونیخ

از میان گزارش های متعددی که خبرنگاران اطلاعات و خبرگزاریهای خارجی از جریان حادثه خونین المپیک مخابره کرده‌اند گزارش جامع بیژن رفیعی سردبیر مجله دنیای ورزش و فرستاده اعزامی اطلاعات به المپیک یکی از بهترین گزارش ها است که در زیر به نظر خوانندگان میرسد.

از افق دور خورشید تازه دمیده بود که در دهکده‌خواب زده المپیک صدای شلیک تیری صفیر کشید و آرامش دهکده را بر هم زد نخستین کسی که این صدا را شنید «داگویارت» مخبر تلویزیون مونیخ بود. که بعد از کاری خسته کننده که از بامداد روز قبل آغاز کرده بود برای استراحت عازم منزل میشد. ولی او توجهی به صدا نکرد و به تصور اینکه صدا از یك برنامه آزمایشی تیراندازی است به طرف منزل خود براه افتاد در حالیکه این صدا سر آغاز ماجرائی بود که مونیخ و همه دنیا را سخت لرزاند.این آغاز ماجرائی بود که پرچم سفید المپیك را که مظهر دوستی و صلح و برادری است با خون رنك زد. با خون سرخ قهرمانانی که در روز گشایش بازیهای المپیك سرود های دوستی خواندندو هزاران کبوتر سفید را با آرزوی توسعه و دوام صلح و برادری انسانها از هر نژاد و مذهب از قفسها آزاد کردند این ماجرا از ساعت ۴٫۳۰ دقیقه صبح اتفاق افتاد و من ساعت ۱۰ به دهکده‌رسیدم و تا دو بعد از ظهر در آنجادر محاصره پلیس در قلب ماجرا بودم عبور و مرور به دهکده‌حتی برای قهرمانان ممنوع شده بود و مادر محاصره پلیس حق حرکت کردن‌هم‌نداشتیم‌بالاخره بعد از چندین ساعت پلیس به بیش از ۴۰ خبرنگار عکاس و مخبر تلویزیون که درمحاصره بودند اجازه خروج دادو از این لحظه به بعد در مرکز خبری المپیك من نیز مثل هزاران خبرنگار دیگردرجریان رویداد های بدی قرار گرفتم که تمام آنها با شلیك اولین گلوله در سحرگاه روز سه‌شنبه در دهکده آرام المپیك آغاز شد. چگونگی این ماجرای خونین را از ساعت ۴ صبح‌روز سه‌شنبه تا ۱٫۵ بامداد روز چهارشنبه لحظه به لحظه دنبال میکنیم تا در جریان کامل رویدادی که همه ما و دنیا را متاثر کرد قرار بگیرید. خیابان اشتراس ۳۱ در شمال استادیوم بزرك المپیك قرارداد و اطراف آن‌با سیم محصره شده است این خیابان با ۱۲۲ خانه بتنی و فروشگاههای بزرك و خلاصه تمام وسایل و امکاناتی که در شهر کوچك محل سکونت نمایندگان ۱۲۲ کشور شرکت کننده دربازیهای المپیك‌مونیخ مورد نیاز یکی از بزرگترین خیابانهای دهکده المپیك است در های ورودی‌این خیابان‌سخت کنترل میشود و در جلوی آنها ۲۴ ساعته پاس نگهبانان می دهند. این در ها تا نیمه شب باز است و صدای دست افشانیهاوپایکوبیها و فریاد پیروزی‌وسرود شادمانی قهرمانان مونیخ از ساختمانهای این خیابان روز ها و شبها شنیده میشد در اولین لحظه حادثه خونین این صدا ها در وحشت و اضطراب فرو رفته بودند.

حدود ساعت ٤صبح سه‌شنبه پنج تروریست عرب در حالیکه گرم‌کن های ورزشی به تن داشتند ساکهای بزرك را باخود حمل میکردند وارد دهکده‌می شوند. مسئولین دهکده معتقد هستند که اینها از روی سیم ها و دیوار های اطراف دهکده خیابان اصلی وارد شده‌اند.

آغاز حادثه

حدود سی دقیقه بعد از ورود تروریستها به دهکده المپیك صدای شلیك یك گلوله آرامش دهکده را بر هم میزند گلوله در ساختمان سه طبقه شمال شرقی دهکده که محل‌زندگی ورزشکاران اسرائیلی بودشلیك شد و تمام ماجرا از همین محل آغاز گردید.

پنج تروریست عرب دراولین برخورد باورزشکاران اسرائیلی مربی تیم کشتی اسرائیل را که گویا مقاومت کرده بودبه مسلسل می بندند.

او بلافاصله پس از شلیك گلوله میمیرد نفر دومی که‌تیر میخورد و بعد میمیرد یکی از ورزشکاران تیم اسرائیل بود صلیب سرخ برای نجات او تلاش میکند ولی تروریستها اجازه نمیدهند و وقتی به آنها اعتراض می شود حادثه فرودگاه تل‌آویو را بازگو می کنند و بعد جسد مقتول اولی را از پنجره به‌پائین می اندازندوبرای دومی تقاضای وسائل بهداشتی می‌کنندوسایل بهداشتی برای آنها آماده می شود و به وسیله زنبیل باطناب بالا می کشند چریکها بعد از گرفتن این وسائل برای امنیت بیشتر خود اسیران را به زیر زمین می برند. در یورش تروریستها به‌اقامتگاه ورزشکاران اسرائیلی از ۲۱ اسرائیلی که مقیم خوابگاه ده نفر اسیر تروریستها میشوند و یازده نفر فرار می کنند در همین‌شرایط یك زن خدمتکار که مامور نظافت ساختمان اسرائیلی بود زنك خطر را به صدا درمیآورد ومامورین دهکده از وقوع حادثه باخبر میشوند وپلیس مونیخ در جریان قرارمیگیرد ویورش آنها به دهکده المپیک چند دقیقه بعد آغاز میشود ساعت ۴٫۵ دقیقه صلیب‌سرخ میخواهد وارد شود ولی تروریستها اجازه نمیدهند.

ساعت ٦ کمیته المپیک خبرهجوم تروریستهارا انتشار میدهد. ودر شماره ۲٤ دهکده المپیک بسته میشود.

درساعت ۶٫۲۰ دقیقه رئیس پلیس مونیخ وشهردار به دهکده میروند وچارچوبی آنها برای آزادی گروگانهای اسرائیلی از دست تروریستها آغاز میشود ساعت ۸٫۲۰ رئیس پلیس آلمان‌به دهکده می‌آید وساعت ۹٫۸درطبقه اول عمارت سه تروریست در حین گشت بالای زیرزمین دیده می شوند و پلیس اعلام میکند که تروریستها از پنجنفر بیشترهستند تعداد آنها بین ۷ الی ۱٤نفر پیش‌بینی میشود.

ساعت ۹و۳۰ دقیقه سفیراسرائیل از بن‌باهواپیما به مونیخ می‌آید و دردهکده المپیک بارئیس پلیس آلمان دیدار میکند و گزارش‌کاملی از چگونگی وقوع جریان‌تهیه‌وباو داده می‌شود ساعت ۹٫۳۵ پلیس تمام ایستگاههای هوایپمای خصوصی وخانه های مشکوک را بازرسی میکند ۹٫٤۰ رئیس پلیس آلمان سعی میکند باچریکها تماس بگیرد ولی موفق نمیشود درهمین زمان اعلامیه تروریستها بزبان انگلیسی نوشته شده بود بدست پلیس میرسد تروریستها خواهان آزادی ۲۰۰ چریک زندانی در اسرائیل بودند وخواسته بودندکه دولت آلمان سه هواپیما در اختیارشان بگذارد تا باگروگانها به هرکشوریکه میخواهندبروند.

ساعت ۲۰و٤۰دقیقه‌دولت‌اسرائیل خواهان قطع مسابقات المپیک می‌شود و اعلام میشود که بازیهای‌المپیک تا اطلاع ثانوی تعطیل میگردد وورزشکاران مصر بعداز انتشار این خبر با حالت اعتراض دهکده را ترک میکنند و عمل چریکها را سرزنش میکنند. درلحظاتی که پلیس تروریستها را درمحاصره گرفته بود وباتلاش سختی در جستجوی راهی برای آزادی گروگانها بود جلسه فوق‌العاده کابینه آلمان اعلام میکند بطور نامحدود حاضراست به تروریستها پول بدهد ولی تروریستها پول را رد می‌کنند و مهلت اولین انتیماتوم آنها ساعت ۱۲ تمام می شود چریکها توافق میکنند تاساعت یکبعدازظهرتاخیر شود ولی پلیس آلمان برای‌تمدید وقت تاشب تلاش می کند وسعی مینماید که‌تروریست‌ها را باین‌امر راضی کند در ساعت ۳٫۵۷ دقیقه لحظات بدی هستند درحالیکه‌پلیس بامانورهای گوناگون در حالیکه افراد آن گرم کن‌هائی به تن داشتند ومسلسل بدست توی دهکده اطراف خانه‌اسرائیلی‌هابالا وپائین میروند آنها چنین مینمایند که میخواهند در این محل‌دهکده کاررانمام کنند ولی در حقیقت پلیس برای بدام انداختن تروریستها در فرودگاه دام اصلی را گسترده بود و نظم و آرامش ظاهری فرودگاه برای فریب‌دادن تروریستها بود چون‌درهرکوشه‌ای از محوطه فرودگاه چند مامور پلیس مسلسل‌بدست کمین کرده وانتظارتروریستها را می کشیدند.

بطرف فرودگاه

تروریستها ساعت ۹٫۵ دقیقه شب سه‌شنبه برای حرکت بطرف فرودگاه آماده میشوند. برای حمل تروریستها در این موقع یک اتوبوس مقابل ساختمان قرار میگیرد یک تروریست با چراغ‌قوه اتوبوس را میبررسد ودوتروریست سه اسرائیلی‌را در حالیکه‌دستهای آنها را بسته‌اند سوار. اتوبوس کرده و بطرف هلی‌کوپتر میروند تروریستها در سه دسته بهمین ترتیب بافاصله به طرف سه هلی‌کوپترفرودگاه میروند. ساعت ۱۰و۲۸ دقیقه ۹ اسرائیلی و ۷ تروریست درفرودگاه نظامی کنار هلیکوپترها سنگر می گیرندسپس دونفر ازتروریستها بطرف‌هواپیما که بظاهر توسط‌دولت‌آلمان برای آنها اضافه می شوند. در این هنگام که اولین دسته تروریستها بطرف هواپیما میروند پلیس و تروریستها یکدیگر رازیرآتش می گیرند وبااین ترتیب یکی از نبرد های خونین وشدیدبین تروریستها وافراد پلیس در می گیرد تیراندازی تا ساعت ۲صبح چهارشنبه ادامه می یابد درنتیجه هر ۹اسرائیلی کشته می شوند. یکهلی‌کوپتر آتش می گیرد. چندین پلیس زخمی میشوند ویکی میمیردو یک خلبان کشته میشود وسه تروریست نیز بقتل میرسند یکی از آنها با نارنجک خود را میکشد وسه‌نفرهم دستگیر می شوند بعد معلوم شد رئیس گروه تروریستها داسی نام داشته است که در مونیخ تحصیل میکرد و در کار المپیک و تشکیلات ساختمانی آن شرکت داشت مراسم یادبود جنازه قهرمانان مقتول اسرائیلی دراستادیوم بزرگ انجام میشود درحالیکه مونیخ درانده فرورفته وپرچم سفید المپیک مظهر دوستی وبرادری انسانهاست خون ۱۱ اسرائیلی ٤ تروریست عرب و دو آلمانی رنگ زده‌است.

تجهیزات

شب گذشته پلیس آلمان بسرعت فرودگاهی که تروریستها به آن وارد شدند زیرنظر گرفت و کلیه وسائل ایمنی مورد نیاز را به آنجا حمل‌کرد عکس یک آمبولانس ارتشی را هنگام ورود به فرودگاه نشان میدهد.

مسافرت چریکها به کشور دلخواهشان در فرودگاه آماده پرواز بود، میروند وبعد ازیازدید آن برمیگردند تاهمگی سوار شوند.

دراین هنگام دوتروریست درجلو ودوتروریست درعقب و سه تروریست در وسط اسرائیلی‌ها را باخود میبرند در این موقع سخنگوی پلیس اعلام میکندتعداد چریکها ۸نفر بود ودونفر بعدابه

آگهی استخدام

وزارت کشور برای تکمیل کادر فنی دفاتر مهندسی در مراکز استانداریها و فرمانداریهایکل به تعدادی از افراد واجد شرایط زیراز طریق مصاحبه براساس آئین‌نامه استخدام پیمانی طرح های غیر مستمر نیازمند میباشد

۱ـ نداشتن تضمین و تعهد خدمت در سازمان های دولتی.
۲ـداشتن گواهی انجام خدمت زیر پرچم و یا گواهی معافیت دائم غیر پزشکی.
۳ـ دارای تخصص و تحصیلات بشرح زیر :

مهندس راه و ساختمان با درجه مهندسی فوق لیسانس	۳۰ نفر
آرشیتکت و یا شهرساز بادرجه مهندسی فوق لیسانس	۱۵ نفر
کمک مهندس راه و ساختمان بادرجه فوق‌دیپلم	۲۰ نفر
نقشه بردار بادرجه فوق دیپلم	۲۰ نفر

داوطلبان تقاضای خودرا بضمیمه مدارک‌مزبور ودو قطعه عکس ٤×٦ حداکثر تا تاریخ ۵۱٫۶٫۲۲ بدفتر کل فنی وزارت کشور تسلیم و رسید دریافت دارند تاریخ مصاحبه بعدا باطلاع متقاضیان خواهد رسید. م‌الف ۸۷٤۸

مدیرکل فنی وزارت کشور سید مرتضی‌موسوی

هواپیمائی ملی ایران «هما»

آگهی استخدام

هواپیمائی ملی ایران «هما» به منظور تکمیل کادر پرسنلی خود چند نفر ماشین نویس‌فارسی و لاتین و منشی که دارای شرایط زیر باشنداستخدام میکند :

۱ـ شرایط
الف ـ داشتن دیپلم کامل متوسطه
ب ـ داشتن گواهی انجام خدمت زیرپرچم یا معافیت دائم
پ ـ داشتن حداقل یکسال سابقه کار
ت ـ قبول‌شدن‌در معاینات‌پزشکی
ث ـ حداکثر سن ۲۵ سال
ج ـ قبول شدن در آزمایشهای ماشین نویسی‌فارسی و لاتین بر طبق استاندارد «هما» (٤۰کلمه فارسی و ٤۵ کلمه لاتین با ۷۵٪ صحت)
چ ـ برای منشیگری دانستن شورت هندبا سرعت ۸۰ کلمه در دقیقه
ح ـ حقوق و مزایا متناسب با تجربه ومعلومات‌شغلی داده میشود و از مزایای دیگری از قبیل بلیط در داخل و خارج از کشور برای خود وخانواده طبق ضوابط «هما» نیز استفاده خواهند نمود.

۲ـ داوطلبان میتوانند برای کسب اطلاع‌بیشتر و ثبت‌نام با در دست داشتن فتوکپی مدارك تحصیلی و عین شناسنامه (بفرم جدید و عکس‌دار) و مدارك سوابق خدمت و برگ گواهی انجام‌خدمت زیر پرچم و دو قطعه عکس ٤×٦ از تاریخ نشر این آگهی تا ۵۱٫۶٫۲۵ همه روزه باستثنای‌ایام تعطیل از ساعت ۱۲ الی ۲ بعد از ظهر بقسمت‌استخدام هواپیمائی ملی ایران «هما» واقع در خیابان فرصت چهارراه ثریا مراجعه نمایند.

هواپیمائی ملی ایران «هما»

آگهی امتحان ورودی انستیتو عالی علوم بیمارستانی برای سال تحصیلی ۵۲-۱۳۵۱

انستیتو عالی علوم بیمارستانی‌از میان دارندگان گواهینامه ششم متوسطه در رشته های زیر از طریق مسابقه ورودی و مصاحبه دانشجو می پذیرد :

الف ـ رشته علوم آزمایشگاهی — دوره لیسانس (دیپلم طبیعی ـ ریاضی)
ب ـ رشته پرستاری — دوره لیسانس (دیپلم طبیعی ـ ریاضی)
ج ـ رشته رادیولوژی — دوره فوق دیپلم (طبیعی ـ ریاضی)
د ـ رشته نگهدارنده مدارک پزشکی دوره‌فوق دیپلم (دیپلم ادبی ـ بازرگانی ـ منشیگری و خانه داری)

داوطلبان باید برگ درخواست ثبت‌نام مسابقه ورودی را که نمونه آن در زیر چاپ شده است‌تکمیل کرده بانضمام مدارک مشروحه زیر با پست سفارشی به نشانی انستیتو عالی علوم بیمارستانی واقع‌درخیابان ویلا خیابان اراک نبش کوچه مهر شماره ۱ و۳۵ طوری ارسال دارند که حداکثر تا روز دوشنبه ۲۷ شهریور ماه به دفتر انستیتو رسیده باشد.

مدارك لازم برای ثبت نام

۱ـ برگ درخواست شرکت در مسابقه ورودی‌طبق نمونه زیر با خط داوطلب
۲ـ یک برگ رونوشت شناسنامه یا فتوکپی صفحه اول شناسنامه.
۳ـ سه قطعه عکس ۲×۳ که با مشخصات داوطلب در پشت آن قید شده باشد.
٤ـ رسید بانکی مبلغ پانصد ریال‌که بحساب شماره ۵۲۵ انستیتو عالی بیمارستانی در بانک پارس شعبه حزب ایران نوین خیابان ویلا واریز یا از طریق دیگری به حساب مزبور حواله شده باشد (وجه ثبت نام‌بهیچوجه مسترد نخواهد شد)

قابل توجه داوطلبان

۱ـ ارسال مدارک تحصیلی دوره دبیرستان‌و یا گواهینامه تحصیلی همراه درخواست ثبت‌نام ضرورت ندارد.
۲ـ دانش‌آموزان تجدیدی کلاس های ششم‌متوسطه‌نیز میتوانند در مسابقات ورودی شرکت نمایند.
۳ـ تاریخ دریافت کارت و امتحان ورودی بعدا اعلام خواهد شد.
٤ـ امتحان ورودی در دونوبت بشرح زیر انجام‌خواهد شد.
الف ـ امتحان ورودی دوره های‌علوم آزمایشگاهی و رادیولوژی در نوبت اول
ب ـ امتحان ورودی پرستاری و نگهدارنده مدارک پزشکی در نوبت دوم.
۵ـ شرکت داوطلبان نوبت الف در امتحانات نوبت ب بلامانع است مشروط بر اینکه مدارک لازم جهت ثبت‌نام و فیش بانکی پانصد ریال را جداگانه ارسال داشته کارت ورودی نوبت دوم را نیز دریافت نماید.

مواد امتحانی

مواد امتحانی مسابقه ورودی برای هر یک ازرشته ها بشرح زیر است :
الف ـ رشته های علوم آزمایشگاهی و رادیولوژی : ادبیات‌فارسی ،معلومات‌عمومی، زبان خارجه، فیزیک ،شیمی ، طبیعی و ریاضی.
ب ـ رشته پرستاری : ادبیات فارسی ، زبان خارجه ، معلومات عمومی ، شیمی و طبیعی
ج ـ رشته نگهدارنده مدارک پزشکی : ادبیات فارسی ، زبان خارجه ، معلومات عمومی.
داوطلبان میتوانند برای کسب اطلاعات بیشتر به محل انستیتو مراجعه نمایند.

انستیتو عالی علوم بیمارستانی

اینجانب‌با مشخصات زیر :

نام خانوادگی — نام — شماره شناسنامه
صادره از — متولد سال
با معدل کل سالیانه — فارغ‌التحصیل تجدیدی دبیرستان — دوره متوسطه رشته
داوطلب شرکت در امتحانات ورودی — رشته علوم آزمایشگاهی ☐
رادیو لوژی ☐ — رشته پرستاری ☐ — نگهدارنده مدارك پزشکی ☐
میباشم و مدارك‌خود را همراه با حواله بانکی بمبلغ پانصد ریال بشماره مورخ — بابت حق ثبت‌نام به پیوست این تقاضا نامه ارسال میدارم.
نشانی — شهر — خیابان
کوچه — تلفن — محل امضاء

آگهی امتحان ورودی مدرسه عالی نقشه‌برداری برای دوره لیسانس فنی

مدرسه عالی نقشه‌برداری در سال تحصیلی ۵۲ـ ۱۳۵۱ ازبین افرادیکه دارای فوق دیپلم نقشه‌برداری بوده که بگواهی مقامات صلاحیتدار کشور رسیده‌باشد برای دوره لیسانس از طریق امتحان ورودی باشرایط زیر دانشجو میپذیرد.

۱ـ داشتن مدرک‌فوق دیپلم نقشه‌برداری که‌معدل آن بیش از ۱۲ باشد.
۲ـ داشتن دو سال سابقه خدمت در رشته نقشه برداری پس از اخذ مدرک فوق که بگواهی موسسه‌ای که در آن‌شاغل بوده و تایید مدرسه عالی نقشه‌برداری.
۳ـ برد‌خت مبلغ پانصد ریال جهت ثبت نام به حساب شماره ۴۰۸۸ سازمان نقشه‌برداری نزد بانک مرکزی ایران.
٤ـ داوطلبانی که‌درامتحان ورودی توفیق حاصل مینمایند باید برای ثبت‌نام مبلغ چهل هزار ریال بابت شهریه سال اول بحساب فوق پرداخت و فیش‌مربوطه را بدفتر مدرسه تسلیم نمایند وبرای سال بعدنیز تعهدی که مورد قبول سازمان نقشه برداری باشد ارائه شود و همچنین گواهی مبنی بر آزاد بودن تمام وقت که‌در هیچ موسسه خصوصی و دولتی اشتغال نداشته و یا موافقت موسسه رابرای مدت دو سال تمام وقت.

مدارک نام‌نویسی
۱ـ یکبرگ فتوکپی فوق دیپلم
۲ـ یکبرگ فتوکپی ریزنمرات دوره فوق دیپلم
۳ـیک برگ فتوکپی‌و یارونوشت شناسنامه
٤ـدو قطعه عکس٤×۳ که مشخصات داوطلب‌در پشت آن قید شده باشد.
۵ـ رسید بانکی به مبلغ پانصد ریال بحساب شماره ۴۰۸۸ سازمان نقشه برداری نزد بانک مرکزی ایران این مدارک از روز شنبه ۱۸ شهریور ماه‌لغایت ۲۷شهریور بدفتر مدرسه عالی نقشه‌برداری واقع‌در میدان شهید جاده مهرآباد ارائه شود (البته این مدارک بهیچ عنوان پس داده نمیشود).

کارت های مزبور درروز چهارشنبه ۲۹شهریور ماه توزیع و امتحان مربوطه درروز پنجشنبه سی‌ام شهریور ماه ساعت ۳ بعداز ظهر درمدرسه عالی نقشه‌برداری انجام خواهد شد.

مواد امتحانی
نقشه‌برداری ـ فتوگرامتری ـ ریاضیات در حدود فوق دیپلم نقشه برداری است.

مدرسه عالی نقشه برداری عزت‌الله فلکشاهی

سرمقاله

المپیک خونین!

المپیک ۱۹۷۲ در برخورد با یک حادثه تلخ وغم‌انگیز رنگ‌تازه‌یی بخود گرفت ، رنگ خون . رنگ خشونت !

حادثه‌یی را که در جریان المپیک اتفاق افتاد هیچکس تائید نمیکند . هر چیزی برای خودش حدی و مرزی دارد ، حتی جنگ و نفرت . اگر حدودی در روابط بشری وجود نداشته باشد و هیچ قاعده و قراری محترم شمرده نشود بقول‌معروف سنگ روی سنگ بند نخواهد شد . بالاترین مصیبت برای جامعه بشری آنست که قیود و ضوابط ازبین برود و اصول ازمیانه برخیزد . آنوقت انسان از سایه خودش هم وحشت خواهد کرد و نه در صلح ، نه در جنگ ، نه در خانه ، نه در کوچه ، نه در روز ، نه درشب . هیچکس بر جان خود ایمن نخواهد بود . پیش‌ازآنکه جوامع‌بشری حکومت‌قانون رابشناسند و بپذیرند ، در زمانی که افراد بشر درمعرض خرید و فروش قرار میگرفتند و هر صاحب قدرتی حاکم بر جان و مال و عترت و شرف زیردستان‌خویش محسوب‌میشد مرسوم‌بود که‌بعضی اماکن وحتی حریم بعضی شخصیت‌ها را مصون از تعرض میشناختند و اگر کسی قتل میکرد و پیش از آنکه قصاص پس بدهد خود را به این حریم میرسانید وباصطلاح متحصن یا متوسل میشد تا وقتی ازین حریم بیرون نمیرفت از هرنوع تعرض و تجاوزی مصون میبود . خواه این حریم مسجدبود یا کلیسا یا کنیسه‌و سایه درختی یا ساحت پرچمی .چرا ؟ چون حکام و عقلا و اداره‌کنندگان اجتماع میدانستند بشر به یک جنان مراجعی نیاز دارد و اگر در حال نومیدی و سرگشتگی و ترس جایی نداشت که بدان پناه ببرد ، چنان عاجز وعاصی میشود که دست به هر کاری خواهد زد .

بدبختانه در دنیای متمدن ما ، مراجعی که جوامع بشری در احترام بدانها اتفاق کرده‌اند و انتظار دارند از عوامل خشونت وتعصب بدور مانده در روزهای نومیدی و وحشت آفریننده امید و وسیله تفاهم و دوستی واقع شوند ، یکی بعد از دیگری مورد تعرض واقع میشوند و حرمت و اعتبار خودرا ازدست میدهند.

المپیک ، یکی ازین مراجع بین‌المللی بود که کسی تصور نمیکرد به‌آثار اختلافات سیاسی و مسلکی یا قهر و خشم ناشی از جنگ‌میان دو یا چند کشور آلوده شود .

ما در مقاله‌یی که بمناسبت شروع بازیهای امسال «مونیخ» نوشتیم خاطرنشان ساختیم که‌عظمت واصالت المپیک بیشتربخاطر تاثیرناپذیری آنست درمقابل اختلافات سیاسی و نژادی و مسلکی . سهل است که المپیک با فراهم‌آوردن فرصتی برای اجتماع همه ملل و امم ، صرفنظر از رنگ پوست و نژاد و مرام و مسلک و رژیم آنها ، بر روابط بشری تاثیر میگذارد و ازتعصب و خشونت میکاهد . ولی باوجود آنکه چنین اصلی بجای خود و به قوت خودباقیست و با آنکه روح‌المپیک همچنان از تعصب و خشونت بیزار است می‌بینیم که چطور عواملی کاملابیگانه با ورزش و محیط ورزش ، دهکده المپیک را به عرصه یک بازی خطرناک و اسف‌آور تبدیل کرد و حادثه‌یی بدین مشئمت و تلخی آفرید .

این حادثه در حالیکه بهر تقدیر تاسف‌انگیز و شاید از جهات مختلف قابل تامل بنظر میرسد ، این نکته را اثبات میکند که وقتی سروکار جامعه با عناصری بی‌اعتنا بهمه اصول و شروط و قوانین و نظامات باشد مسئولان امر نباید به اقدامات عادی در زمینه حفظ نظم و حراست از جان و مال اشخاص قناعت کنند . وقتی در جریان برگزاری جشنهای شاهنشاهی ، دولت ایران برای حفظ حریم سران و زمامداران و شخصیت‌های برجسته جهان که از اکناف عالم به این سرزمین آمده و در جشن بزرگ ملی ماشرکت جسته بودند ، یکرشته تدابیر فوق‌العاده امنیتی را بموقع اجرا گذارده بود اغلب شنیده میشد که‌محافلی نق‌میزنندواین رعایت‌هارا تخطئه میکنند . اگربرگزاری جشن شاهنشاهی در محیطی فارغ ازهرگونه ماجراجوئی و با نظمی کم‌نظیر خردمگیران را قانع نکرده باشد ، اینک حادثه خونین مونیخ جواب قاطعی است به آنها تا دانسته باشند مسامحه در قبال ماجراجوئی و حادثه‌آفرینی چه تجربه بدفرجامی است .

از : خبرگزاری فرانسه

جنگ بزرگ درمستعمرات پرتغال

یازده سال است که در آنگولاونه سال است در گینه و هشت سال است‌درموزامبیک بین نیروهای نظامی پرتغال و استقلال‌طلبان‌این‌سه سرزمین بر سر استقلال سه کشور افریقائی که اکنون جزء مستعمرات افریقائی پرتغال بشمار میروند جنگ شروع شده است .

سازمان ملل‌متحد در فواصل منظم بی آنکه کمترین اقدامی جهت پایان دادن به این‌جنگها بعمل آورد ، فقط بمحکوم کردن آن اکتفامیکند .سازمان وحدت افریقا بهمین نحو و با همین خوشحدمتی بی آنکه عملا کاری انجام دهد ، اعلام میکند که حاضرست بر کمک خود به نهضتهای آزادیخواهی بیفزاید و یاران‌پیمان آتلانتیک را که در مسلح کردن پرتغال سهم بسزائی‌دارند، مورد تهدید قرار میدهد. پرتغال بدون‌اندک دغدغه و تزلزلی کار « برقراری صلح » را دنبال میکند .

در ابتدا شایع بود :« چون جنگ برای پرتغال گران تمام میشود لذا پرتغال آنقدرها بنیه مالی ندارد که بتواند آنرا تا مدت زیادی‌ادامه دهد »البته راست است مخارج نگاهداری سی هزار سرباز در گینه و شصت هزاردر آنگولا و پنجاه هزار در موزامبیک‌ونهیه‌وسائل نظامی و حمل آنها به سرزمین های دور دست که با کشور هزاران کیلو متر فاصله دارد، برای کشورکوچکی مثل‌پرتغال که منابع وسیعی ندارد ، کمر شکن خواهدبود و قدرت‌تحمل چنین بار سنگین را ندارد . طبق آماری که دولت پرتغال انتشار داده چهل‌و چهاردرصد از کل بودجه کشور صرف این جنگها میشود.ژنرال «کاتولزا» که‌ترجمان و طرفدار« برقراری صلح و آشتی» و سر فرمانده ارتش پرتغال‌در موزامبیک‌است این آمار را قبول ندارد و میگوید :

طبق قانون اساسی جدید سه کشور افریقائی موزامبیک، آنگولا ، و گینه و کشور پرتغال « ملت» واحدی را تشکیل میدهند . وبودجه آنهم مجموع بودجه هر چهار کشور خواهد بود بنابراین مخارج نظامی نسبت به جمع‌بودجه کل به۲۹ درصد میرسد و رقم ٤٤درصد فقط نسبت بدرجه پرتغال به تنهائی است در صورتیکه با تصویب قانون اساسی جدید هرگز نباید پرتغال را به‌تنهائی بحساب آورد بلکه باید هرچهار کشور را یکجا بعنوان کشور واحدی در نظر گرفت .

استدلال ژنرال « صلح طلب» محیلانه و مزورانه است درهر حال برای کسانیکه با قاطعیت میگویند پرتغال را با سرزمین های ماوراء دور یارویهم جمع کنند نمیتواند جای اعتراض باقی بماند . اشاره به قانون اساسی جدید نیز سفسطه‌است. چه در ژانویه۱۹۷۲ درپارلمان لیسبون قانونی بتصویب رسید که بموجب‌آن آنگولاوموزامبیک بخاطرکوچکی‌مساحت (۳۶۱۲۵ کیلومتر مربع) و کمی جمعیت (هشتصد هزار جمعیت‌مجموعا) و گینه بیسائو که هر کدام شهرستان جداگانه‌ای بوده‌اند از تاریخ تصویب این قانون هر سه شهرستان‌به استان واحدی تبدیل شده و از خود مختاری در امور داخلی‌واداری بهره‌مند میشوند . این قانون با آنچه ژنرال « فرشته صلح» تفسیر کرده بکلی مغایر است . دراین ضمن اسمی از کشور اصلی یعنی پرتغال بمیان نیامده و حقی برای‌اومنظور نشده‌است.

آیا اکنون پرتغال بنام این وحدت ملی و این سرنوشت مشترک است که حاضر نیست این جنگ را پس از ده سال باوجودیکه می بیند برایش سود ندارد ، قطع کند ؟ در آنگولابین دونهضت اصلی آزادیبخش «امپیلا» (نهضت آزادی بخش آنگولا)و «ژ.ر.ا» (دولت انقلابی آنگولا در حال پناهندگی) آشتی برقرار شده و لذا جنگ بسیار شدیدی که اکنون در شمال ومرکزو شرق آن سرزمین ادامه‌دارد شدیدتر خواهد شد. درموزامبیک جبهه آزادیبخش موزامبیک یا«فرلیمو» که بعداز قتل دکتر ادواردو موندلان که‌موسس‌و بنیانگذار این جبهه بوده وقفه‌ای در زدو خوردها ایجاد شده بوددوباره جنگ با شدت بیشتر و باهمان حرارتی که مشغول کشیدن سد بزرگ «کابورا باسا» هستند، آغاز شده‌است.

افریقائیان نسبت به پرتغالیها سوء ظن دارند و معتقدند که پرتغالیها‌قصددارند درمنتهی‌الیه این سد یک «منطقه سفید» برای‌قبول واسکان یک میلیون مهاجر سفید پوست پرتغالی بوجود آورند .

باوجود این جنگها ، مادام‌که یک قیام‌عمومی متکی‌به حمایت بی‌قید وشرط افریقای مستقل و یا دست کم عدم حمایت و همکاری پنج قدرت بزرگ‌جهانی از پرتغال لازم است تا پرتغال مجبور شود ضمن پایان دادن باین جنگ‌و خونریزیهای‌دهساله به سه ملت افریقائی انگولا، موزامبیک گینه آزادی دهدتاهرطور میخواهندسرنوشت خودوزادگاهشان راتعیین کنند.

عده‌ای از استقلال طلبان‌جبهه ملی آزادیبخش موزامبیک که با پرتغالی ها نبرد میکنند .

از خبرنگار فیگارو در ویتنام

ترجمه : رضا عقیلی

روزهای طولانی درجنگ ویتنام

روزی یکی از افسران ارتش ویتنام شمالی با جیپ به‌هتل اقامتگاهم در « هانوی » آمد و با هم بدیدن یکی از پایگاههای موشک «سام» رفتیم قبلا بمن اجازه داده بودندازاین‌پایگاه‌بازدید کنم.همچنان که با جیپ پیش میرفتیم ناگهان روبروی‌خودبه‌یک سکوی پرتاب موشک برخوردیم . معلوم شد ما در وسط پایگاه هستیم نه سیم خارداری بود و نه نگهبانی که جلوی مارابگیرند واز ما برگ عبور یا شناسائی بخواهند .

جیپ همانجا توقف کرد . دو افسر که لباس جنگ‌برتن داشتند و بمن لبخند میزدند پیش آمدند قبلا بمن گفته‌بودند که‌اغلب افسران هانوی همان کارگران سابق‌و کشاورزان‌دیروزند چندنفرشان دوره دبیرستان‌و دانشگاه را دیده‌اند ولی اکثریت با کسانی است که دوره اول متوسطه را گذرانیده‌اند نظام آموزشی ویتنام شمالی دوره دبستان راچهار سال و دوره‌اول دبیرستان را سه سال تعیین کرده‌است . بااین تحصیلات ناقصی که‌سربازان داشتند ، تعجب میکردم که چگونه‌طرزکارکردن باا‌ین‌سلاحهای پیچیده از قبیل موشک را خواهند آموخت ؟ افسری که همراهم بود ، گفت :

ـ همه خارجی‌ها همین سئوال را ازما میکنند . معهذا ما موفق شده‌ایم دشمن همه روزه خروارها بمب برسرما میریزد . ما نمی‌توانستیم الی‌الابد آن را تحمل کنیم . پس از تشکیل این واحد افسران و سربازان مدت سه ماه آزگار شب و روز کارکردندو بالاخره با طرز کار و سپس با «انور موشکها آشنا شدند.

پرسیدم :

ـ فقط سه‌ماه ؟

ـ همانطور که گفتم شب و روز مطالعه کردیم تا به این نتیجه رسیدیم و بعد به تقویت گروه خودمان پرداختیم . امروزه قادریم با موشک‌بدشمن حمله کنیم و مسلم میدانیم که پیروزی نهائی از آن‌ما خواهد بود . موقعیکه ما جنگ نمی کنیم ،بیکار نمی نشینیم بلکه بکار تولید میپردازیم همین گروه مارا که ملاحظه میکنید هر سال چندین تن گوشت و برنج تهیه میکند وبازار میفرستد . مقررات ما ایجاب میکند که‌سربازان‌بهمدیگر برسند ووسائل زندگی را خود تهیه کنند .

این واحد موشکی که از بیشرفته ترین تکنیک‌های موشکی آگاهی داشت ، برنج زارهائی رازیر کشت برده وازآنهامراقبت میکردومقدار زیادی سبزیکاری کرده بود بعلاوه تعدادی گاو وخوک و مرغ تربیت میکرد وقتی گروه تازه‌ای مستقر میشد کشاورزان اراضی قابل کشت در اختیار افراد گروه‌میگذاشتند ابزار کشاورزی به آنها می‌دادند تا مزارع برنج را کشت و زرع کنند همچنین به سربازان تخم سبزی و نهالهای جوان میدادند که در اوقات‌بیکاری به سبزیکاری بپردازند وبعلاوه سربازان ارتش موقعیکه اشتغال نظامی نداشتند در کار روی محصولات به کشاورزان کمک میکردند .

اسرار

از افسری که همراهم بود پرسیدیم :

ـ دراین پایگاه که نه دردور‌بنددارد ونه نگهبان ، شما از اسرار داخلی از تاسیسات آن حفاظت می‌کنید ؟ آیا تصور نمی‌کنید این‌پایگاه بااین خصوصیات هدف‌خوبی برای بمباران امریکائی هاباشد ؟

ـ گفتید ،اسرار؟ ما از «اسرار » دفاع نمی‌کنیم ما ازکشور خود دفاع‌میکنیم.

روزدیگر مرابدهکده دورافتاده‌ای ازتوابع«کوانك‌ترونك » بردند تا نشانم دهند که هواپیماهای امریکائی چطور این دهکده را بمباران کرده‌بودند.

دهکده‌ای بودآرام که‌نظائرش در دلتای تونکن فراوان به‌چشم میخورد .مزارع‌برنج وسیب‌زمینی ودرختان موز همه‌جازیرو روشده‌بود.

در مدخل دهکده روی‌لوحه‌ای نوشته‌شده‌بود:

«روزدوازدهمه ۱۹۷۲ بمبهای امریکائی هشت نفر ازما را کشته و عده بیشماری را مجروح کرده و تمام خانه هایمان را ویران نموده و مزارعمان را زیرورو کرده‌اند ما هرگز این روز را فراموش نخواهیم کرد »

بعد از هر بمبارانی . مامورین دولت لوحه ها و تابلوهائی نصب میکند که روی آنها نوشته شد : « خلبانان امریکائی همشهریان ما را کشته‌اند . باید از آنها انتقام بگیریم .. در قلبهایمان کینه و عناد نسبت بامریکائیان را حک کنیم تا هرگز فراموشمان نشود ».

در این اثنابازنی ٦٧ ساله برخورد کردم . نامش « تنی‌زوئونگ» بود بمن گفت :

ـ من از دشمن نفرت دارم . سراپای وجودم پر از کینه و انتقام است . پسر بزرگم چهل ساله است ولی اگر لازم باشد اورا به‌ارتش میفرستم تادشمن را از این سرزمین بیرون کند بجهنم که کانون خانوادگی ما از هم بپاشد و زیرورو شود !

از او پرسیدیم :

ـ شما بعد از چنین بمباران‌شدیدی از آمریکائیهانمی‌ترسید؟

ـ البته که میترسم زیرا من پیرزنی ضعیف بیش نیستم . همینکه آماده باش میدهند فورا خود را به پناهگاه میاندازم .

روستائیان که اطراف ما جمع شده بودند از شنیدن پاسخ اخیر پیرزن بنا کردند خندیدن و گفتند :

ـ الحق آدم رک و صریح‌اللهجه‌ای است !

وضع تاثر انگیز خانواده « وان‌وائو» بشدت مرا متاثر کرد . این خانواده پنج فرزند داشتند . یکی از آنها کشته شد. سه‌تای دیگر مجروح شده بودند و پنجمی که دختر بچه شش ساله‌ای بود بوسیله بمب کشته شده بود .

در مراجعت بین راه از افسری که همراهم بود و جوان تحصیلکرده و روشنفکری بنظر میرسید پرسیدم :

ـ فرض کنیم که آمریکا سیاستش را نسبت به هانوی تغییر ندهد و فرض کنیم که در مذاکرات پاریس هیچ پیشرفتی نشود و مذاکرات مثل دفعات پیش به بن‌بست برسد دراینصورت آیابنظر شما ویتنام شمالی همچنان به جنگ ادامه خواهد داد ولو اینکه هانوی مبدل به تلی خاکستر گردد ؟

ـ شش سال قبل هوشی‌مینه در آن نطق تاریخی شانزدهم ژوئیه خود در باره همین مسئله صحبت کرد . در آنموقع جانسون برشدت بمباران میافزود و امریکائیان به پایتخت کشور ما حمله کرده بودند . هوشی‌مینه‌گفت که هانوی وهایفونگ وچند شهر دیگر و کارخانجات ، ممکن است ویران و تبدیل به‌خاکستر شود ولی ویتنام تسلیم نخواهد شد . زیرا هیچ چیز از آزادی‌و استقلال گرانبهاتر نیست . وقتی پیروز شدیم دوباره شهر های ویران را از سابقش زیباتر بنا خواهیم کرد .. امروز شش سال ازآن روز تاریخی گذشته وکلمات او هنوز درگوشهای ما‌مردم ویتنام صدا میکند .

امروز در تاریخ

۷ سپتامبر ۱۹۳۹ ـ مذاکرات دالادیه‌نخست‌وزیر فرانسه وچمبرلن نخست‌وزیر انگلستان با هیتلر با شکست روبرو شد و هردو با دست خالی به کشورهای خود بازگشتند و بلافاصله پس از بازگشت چمبرلن به لندن ، کابینه انگلستان یک جلسه فوق‌العاده تشکیل داد و تصمیم گرفت لندن را اززنان و کودکان تخلیه کند . تا درصورت حمله احتمالی آلمان آسیبی نبیند . همچنین تصمیم گرفته شد که چرچیل بعنوان لرد اول بحریه تعیین شود . در آن تاریخ از حمله آلمان به لهستان ۷ روز می‌گذشت و ٤٥٠ هزار سرباز لهستانی دست به آخرین مقاومت زده بودند . ضمنا درهمانروزی که مذاکرات هیتلر با نخست‌وزیران انگلستان و فرانسه برای حفظ صلح با شکست روبرو شد ، میان‌هیتلر و شوروی یک پیمان عدم تجاوز به‌امضاء رسید و شوروی نیز متعاقب آن لهستان را از سمت شمال شرقی مورد حمله قرار داد و استقلال و تمامیت این کشور ازمیان رفت .

هیتلر پس ازامضای قرارداد عدم تجاوز با شوروی ، خود را برای حمله به فرانسه آماده کرد و سپس با انگلستان وارد جنگشد و پس از اینکه فرانسه ازپای درآمد بیمان عدم تجاوز خود را با شوروی نیز نادیده گرفت و به این کشور تاخت ، زیرا هیتلر نمی‌خواست که اروپا «دو آقا» داشته باشد ، ولی در این جنگ «او» بازنده شد .

نوشته : الکساندر سولژ نیتسین نویسنده روس

نطقی که هرگز ایراد نشد

دنیا خل شده یا ما عقلمان را ازدست داده‌ایم

در آخرین نشریه موسسه نوبل متن سخنرانی که قرار بودالکساندر سولژ نیتسین نویسنده معاصر شوروی بهنگام دریافت جایزه نوبل در سال ۱۹۷۰ ایراد کند چاپ شده است .

این سخنرانی که هرگز ایراد نشد مقام بس مهمی در میان آثار او دارد . در این هفته مطبوعات معتبر جهان این نطق را منتشر کردند و آنچه در پی آمده خلاصه نطق سولژنیتسین به نقل از فیگارو چاپ پاریس است .

یک انسان وحشی که چیزی براق در ساحل دریا یافته و با بهت و حیرت به آن خیره میگردد و نمیداند آیا آب اقیانوس آنرا روی شنهای ساحلی انداخته و یا از آسمان بزمین افتاده است با کنجکاوی آنرا بهرسومیچرخاند زیر و رویش را وارسی میکند و سعی دارد بلکه مورد مصرف آنرا پیدا کند بی آنکه برای یک لحظه از مخیله‌اش خطور کند که این جسم براق کار های عالیتری انجام میدهد .

همچون او ما مردم درست همین حال را داریم وقتی یک اثر هنری گاراستاد را بدست میگیریم تصور میکنیم استاد و آفریننده‌اش خود ما هستیم و بابی پروائی آنرا دستکاری میکنیم آنرا تغییر میدهیم در آن دست میبریم اصلاحش میکنیم و آنرا در مقابل پول میفروشیم و یا بمصرف جلب قدرت میرسانیم و از آن برای تملق گوئی به افرادی که از ما قویترند استفاده میکنیم گاهی اوقات هم آنرا در حد ترانه های عامیانه در بارها و اماکن شبانه مایه تفریح و سرگرمی قرارمیدهیم و زمانی برای احتیاجات زودگذر سیاسی با ایده‌آل های بی قدر و ارج اجتماعی بعنوان یک سلاح یا چوب و چماق آنرا بیرون میکشیم اما با همه اینها هنر علیرغم تمام کوششهای ما چرکین نمیشود و طبیعت‌واقعیتش‌را‌ازدست‌نمیدهدزیرادرهر فرصت و برای هر یک از مواردی که‌ما آنرا بکار میبریم اندکی از آتش درونی و اسرار نهانیش را برای ما برملا میسازد . ؟

آیا ما قادریم در عمق این روشنائی رخنه کنیم ؟ کیست که جرئت کند بگوید مرزهای هنر را شناخته ، و حدود و ثغورش را تعیین کرده است ؟ محتمل است که در گذشته کسی آنرا درک کرده و بما فهمانده باشد اما ما برای مدتی طولانی بدان اکتفا نکردیم ، به آنچه بما درباره مفهوم هنر گفتند گوش دادیم و بعد بدست فراموشی سپردیم هرچه فرا گرفته بودیم باینطرف و آنطرف پراکنده ساختیم و با شتابزدگی که عادت دیرینه ما است آنچه را بهتر بود با چیزی تازه عوض کردیم و وقتی این واقعیت قدیمی را بمابار گفتند حتی بیاد نیاوردیم که ما قبلا صاحب آن بودیم و فراموش کردیم که همه آنها در گذشته از آن ما بود .

هنرمند خود را بعنوان خلاق دنیای معنویات که مخصوص‌خود اوست‌مینگرد او بار مسئولیت آفرینش این دنیا وبر جمعیت ساختن آنرا بدوش میکشد او مسئولیت کامل دارد لیکن درزیر این‌بار سنگین خرد شده است زیرا یک نابغه فانی در حدی نیست که بتواند چنین باری را تحمل کند .

از هزاران پله مانع

یک سخنرانی یک مقاله یا یک‌برنامه مخالفطبعامخالفین دستگاه‌رابهم مرتبط خواهد ساخت و آنانرا بدور هم جمع خواهد کرد اما یک اثر هنری اینطور نیست اگر فکری که من امروز برای ایراد سخنرانی‌نوبل که کمترنویسنده‌ای بدآن‌دعوت میشود و برای هرکس‌دعوت شود فرصت منحصر بفردی درزندگیش میباشد باینجا آمده‌ام ولی برای بالا آمدن ازاین دو سه پله تریبون بیش از صدها بلکه هزاران پله کج و معوج و لیز پله‌هائی سخت و هولناک که بیرحمانه در سر راه قرار گرفته‌اند باید طی کرد . این پلکان مرا از تاریکی‌ها و سرما بدر برد و بمن کمک کرد تا زنده بمانم در صورتیکه دیگران که از من قویتر بودند در راه تلف شدند من در مجمع الجزایر « گولاک» (گولاک نام اداره مرکزی اردوگاههای کار اجباری در اتحاد شوروی است) فقط با چند تن از این افراد برخورد کردم از آنجائیکه پلیس بشدت مرا زیر نظر داشت نتوانستم با همگی آنان صحبت کنم و تنها از چند نفرشان خبر هائی بدست آوردم‌و از روی همین اطلاعات توانستم سرنوشت دیگران را حدس‌بزنم و یا چیزهائی در باره ایشان شنیدم که حدس زدم بعضی از ایشان زنده‌اند .

لااقل اسامی کسانیکه دراین گرداب فرو افتاده‌اند و اسم و رسم و شهرتی‌در ادبیات داشتند برما پوشیده نیست ولی چه‌بسیارند کسانیکه نامشان برای مردم آشنا نبوده و هرگز بازنگشتند آیا از تعداد این قبیل‌افراد ناشناخته خبردارید ؟ در آن اردوگاه ها یکدورمکامل‌ادبیات ملی‌درکنارآفرینندگانشان مدفون و بدست فراموشی سپرده شده بی ـ آنکه حتی یک سنگ قبر یاشانه‌ای بر گورشان نصب شده باشد همگی لخت وبی‌ـ کفن بدون تابوت و بدون لباس زیر وتنها بایک شماره که به قوزک پایشان بسته شده بخاک سپرده شده‌اند .

بااشباح شهیدان

وشما امروز مرا می‌بینید که باینجا آمده‌ام در حالیکه سایه های این افراد ناشناخته همراه منند و من در برابرشان سر تعظیم فرود می‌آورم و آرزو میکنم ایکاش افراد لایقتر و شایسته‌ترازمن امروز بجای من‌اینجا حضور داشتند من امروز از کجا بتوانم حدس بزنم که اگر آنها اینجا بودند چه مطالبی بیان میکردند ؟ چگونه میتوانم بلندـ گوی افکار و ترجمان احساسات و بیان کننده مافی الضمیر ایشان باشم ؟ ادبیات روسیه در هیچ زمانی متوقف نبوده است درحالیکه وقتی از خارج بدان نظر می افکنیم جز صحرائی بی آب وعلف چیزی بنظرمان نمیرسد در این صحرای لمیزرع که میتوانست بداند جنگلی انبوه و سرسبز روئیده است .

برحسب اتفاق یکی دو درخت سرسبز با وجود قطع کلیه اشجار سرپا باقی مانده است و ما امروز وظیفه داریم احساسات درونی‌آن‌فروافتادگان رابسمع‌جهانیان‌برسانیم این‌وظیفه ماست . وظیفه ایست که از مدتها پیش بر عهده‌ما نهاده شده و ما مکلف باانجام آنیم. همانطور که ولادیمیرسوتوویف گفته است «ولو اینکه دست و پایمان را زنجیر کرده و ما را به بند کشیده باشند ما بایستی مسیری را که خدایان برایمان ترسیم کرده‌اند بپایان برسانیم »

طی راه پیمائی های خرد کننده در اردوگاه ها باستونی از زندانیان در هوای مه آلود یخبندان غروب که فقط نور چند چراغ دستی درون این تاریکی را می‌شکافت بارها اتفاق افتاد کلماتی از گلویمان بالا آمد و بدهانمان رسید که میخواستیم فریاد بزنیم و صدایمان را بدنیای خارج برسانیم و بپرسیم آیاناله های یکی از مارا میشنوند. نتیجه‌اش روشن بود تازه‌اگر دنیا صدای مارا میشنید همان لحظه چه واکنش فوری نشان میداد ؟ افق ما پراز صورو اشکال مادی و جنبش های معنوی و روحی بودو طبعا نمی‌بایستی در این دنیای غیرقابل تقسیم وزنه متقابل وجود داشته باشد ...

درکشاکش تضادها

این افکار و تصورات از مغز من‌برنمی ـ خاست ودر کتابها نوشته نشده بود بلکه طی گفتگو در سلول های زندان اطراف بخاری با کسانی که امروز بدیار عدم شتافته‌اند و دیگر در میان ما نیستند بوجود آمده بود این افکار ناشی از چنین زندگی در زندان بود ...

گیج و مات شده بودیم ... عجبا این‌چه بساطی است ؟ ما عقلمان ازدست داده‌ایم دنیا خل شده ؟ علت این دو زبان متضاد چیست اختلاف این دو زبان از کجاست؟ چرا موجودات بشری نمیتوانند حرف هائی را که دیگران بوضوح وروشن میگویند بشنوند ؟ کلمات مفهوم و معنی خود را از دست داده و مثل آب جاری است نه‌طعم ومزه دارد نه رنگ دارد نه‌بودارد.. هیچ اثری هم از خود بجا نمیگذارد .

باگذشت سالها هرقدر که با این مسائل آشناتر میشدم و آنها را بهتر درک میکردم بهمان نسبت شکل‌و محتوی ولحن سخنرانیم باهمین سخنرانی که امروز ایراد میکنم عوض میشد الان این سخنرانی با طرح‌اولیه آنکه در آن‌شبهای یخبندان اردوگاه‌مریخته بودم هیچ شباهت و نقطه مشترکی ندارد...

درادوار مختلف ودر کشور های گوناگون این سئوال همواره مطرح بوده که‌آیا هنر هنرمند میبایستی برای خودش وجود داشته باشد یا هنرمندان وظیفه‌ای نسبت به‌اجتماع دارند و باید بخدمت جامعه درآیند دراین باره بحثهای فراوانی بعمل آمده و باخشم و ستیز بانرمخوئی با زبان خوش وشیرین ویا سرکشی و تندخوئی در این خصوص مناظرات‌و مشاجراتی شده ولی من در اینجا باکسی سر جنگ ندارم یکی از کسانیکه‌روی این مسئله بحث شیرینی کرده آلبرکامو است او بهنگام دریافت جایزه نوبل‌سخنرانی بسیار جالبی درهمین زمینه ایراد کرد که من نیز درنتیجه‌گیری باکمال‌خوشوقتی بااو همعقیده‌ام .آری ، ادبیات روس درده ساله اخیر باینطرف متمایل شده و من از دنباله روی و ادامه این سنت تا جائیکه قدرت دارم روگردان نخواهم بودواز اعتراف باین امر هرگونه احساس شرمندگی و سرافکندگی نمیکنم .

هنرمندرانبایدمحدودکرد

مانباید حقی راکه هنرمند برای بیان احساسات و مشاهدات درونیش دارد‌محکوم کنیم هنرمند حق دارداز چیزی نفرت داشته باشد به چیزی علاقمند باشد ... ما مجاز نیستیم اورا بخاطر اینکه از چیزی متنفر است که مورد علاقه ما است سرزنش‌کنیم. هنرمند چیزی یکسی بدهکار نیست ، اما دردناک است وقتی ببینیم که همین هنرمند هنگامیکه بدنیای ساخته و پرداخته خود و بدنیائی‌که‌خود آفریده است میگریزد قادر است این دنیا را دربست به‌افراد بی‌ارزش وباحتی بدیوانگان تسلیم کند .

قرن بیستم ما خود رابی‌رحم تر از قرون سابق نشان داده و مسائل هراس انگیز و وحشتناک این قرن باسپری شدن نیمه اول آن پایان نیافته است . دنیای ما همیشه ودرهر زمان دستخوش اضطرابات و احساساتی است که تاریخ آن بدوره غار‌ـ شنیی میرسد مانندکینه علاقه خصومت‌خشم واز دست دادن کنترل و همه اینها تحت عناوین شایسته مانند مبارزات طبقاتی ، مبارزات نژادی ، مبارزات توده ها ، مبارزات سندیکا هاخودنمائی میکند .

باکمال تاسف باید گفت یک مفهوم ودرک جهانی از مسائل نظیر عدالت برای بشریت ونیکی وجودندارد و تمام این چیزها در تغییرند نتیجه همیشه‌انسان باید هر کار میکند بنفع دارو دسته‌اش باشد .

یک ضرب‌المثل روش میگوید :

به برادرت اعتماد نکن و فقط به چشمانت اطمینان داشته باش ولو اینکه چشمانت چپ باشد »

بهترین وسیله درک بینائی که ما را دربر گرفته و رفتار انسان هائی که در آن زندگی می کنند همین است طی قرون و اعصاری که بشر در بربریت بسر میبردو هنوز وسایل ارتباطی اختراع نشده بودو قبل از آنکه‌دنیامبدل به یک « بلوک»واحد گردد بشر باتجربه‌ای که بدست‌آورده بود حکومت کردن را در چهارچوب جوامع اجتماعات و بالاخره در سرزمین های‌ملی خود یاد گرفت ملت های گوناگونی با زندگی های مختلف و با معیار ها وارزش های اجتماعی مختلف که غالبا باهم نا هماهنگ و مثل سیستم اوزان‌و مقیاسات ناجور بودند بوجودآمداین‌ملت ها باهمین معیار های ناجور و ناهماهنگ گاه با ضدیت و خصومت و زمانی به صلح و آرامش در کنار هم به زندگی ادامه‌دادند وتا وقتی یکپارچه نشده بود هیچ خطری برای آنها وجود نداشت .

لیکن طی دهه های اخیر بشریت‌به سرعت بصورت یک تن واحد درآمدبطوری که وقتی ضربه‌ای به یکی از قسمت های بدنش بخورد بلافاصله این ضربه بسایر قسمت های بدن منتقل گشته و گاه‌مصونیت آنرا از بین میبرد رادیو و چاپخانه و وسائل ارتباط امروزی است که بشریت‌را بصورت واحدی درآورده و هرسدی رااز سر راه ها برداشته است و الا نه‌تجربیات و نه وحدت زبان و نه وحدت نژادواینگونه مسائل هیچکدام طی قرون و اعصار هرگز نتوانسته‌اند چنین یکپارچگی بوجودآورند. در این سر دنیا حادثه‌ای رخ می دهدکمتر از یک دقیقه بعد سراسر دنیا از وقوع آن حادثه مطلع میگردد .

چند مقایسه

دیرگاهی نیست که در قسمتی از جهان شکنجه های قرون وسطائی نظیر شکنجه های رومیان باستان صد ها هزار نفر مسیحی را محکوم کرده است که آرام وساکت جان خود را برسر ایمان بمخدااز دست بدهند درنیمکره‌دیگر جهان‌دیوانه‌ای بنظایر این دیوانه‌فراوانند ـ باشتاب‌هرچه تمامتر اقیانوس را طی میکند تا با فرو کردن تیغه چاقو‌در بدن کشیش‌بزرگ‌ما را از مذهب خلاص کند .

مقیاس ارزش ها و معیار ها متفاوتند آنچه که در قسمتی از جهان رویای‌آزادی تلقی میشود ممکن است در نقطه دیگردنیا باعث برانگیختن خشم و سرکشی‌وانقلاب مردم گردد حتی نسبت به سوانح طبیعی هم معیار ها باهم فرق می کند طغیان رودخانه‌ای در گوشه‌ای از جهان زندگی صد ها هزار نفر را بباد نیستی می دهدو برای ما یک خبر یا یک حادثه گوشه خیابان است که تا ساعتی بعد فراموشمان میشود .

در مورد دشنام های شخصی هم معیار ها متفاوتند یک لبخند تمسخر آمیز یا یک حرکت ساده دست گاهی اوقات‌برای طرف جنان وهن‌آور است که قدرت‌تحمل را از وی سلب‌میکند و حال آنکه‌زدوخورد وکتککاری قابل بخشش است و چه بسا که آنرا شوخی تلقی کند در مورد مجازات ها نیز وضع همینطور است . برای‌بعضی ها یک ماه زندان، یک منع اقامت در محلی بقدری مهم‌است‌که روزنامه هادرباره آن به‌بحث می پردازند و مقالات تندی نویسند در صورتیکه عده‌ای دیگربه‌مجازات های بیست و پنجسال زندان‌محکوم‌میشوند وآب از آب تکان نمی خورد و صدا از کسی بیرون نمی آید .

همانطور که محیط زمین برای زندگی انسان دوقلبه ساخته نشده و همانگونه‌که اگر انسانی صاحب دو قلب باشددر کره زمین قادربه ادامه حیات نیست ما هم با این دوگانگی معیار ها نمی توانیم در این دنیا زندگی کنیم در این صورت کیست‌که بتواند این دوگانگی را بردارد و معیارها را باهم هماهنگ سازد ؟ کیست‌که‌بتواند برای انسان ها یک سیستم واحدارزشیابی بوجود آورد که برای سنجش نیک وبد هرچه که تحمل پذیر و تحمل ناپذیراست بکار رود ؟ کیست که بوضوح به‌انسان‌ها بفهماند که یک درد واقعی و طاقت‌فرسا چیست و یک خراش سطحی‌کدامست ؟ کیست که بتواند خشم بشر را درجمعیتی که دورتر است ـ نه آنکه نزدیکتر است ـ سیر دهد ؟

تبلیغات به چنین کاری قادر نیست‌با دلائل علمی ثابت شده که تبلیغات بیفایده است ولی خوشبختانه وسیله دیگری وجود دارد و آن هنر و ادبیات است .

هنرمند قادر به معجزه است هنرمند میتواند بر تمام ضعف های اخلاقی بشر فائق آید هنر در طول عمر کوتاه انسان

شما ورادیو :

وقتی که حاملگی، مد میشود

شما و رادیو برنامه صبح جمعه این هفته رادیو ایران با ترانه‌ای از عارف بنام «اینکه رسمش نمیشه» آغاز میشود و ترانه های دیگری را که ازشما و رادیو می شنوید عبارتنداز: یاد آنروز ها ـ از نوری چشمام‌شوره ـ از کورس دختر چوپان و شهر غریب ـ از عهدیه امروز و فردا و عزیزم ـ از رسائی

ساقی ـ از ویکن
بزار حرفم را بزنم و بکس کسونت نمیدم ـ از ایرج وچند آهنگ و ترانه دیگر .

نمایشنامه هاو قطعات‌رادیوئی این هفته که در لابلای‌برنامه می شنوید بشرح زیر هستند.
قطعه شعری در باره بازی اسپاسکی و فیشر
گفتگو با«سریر» سازنده‌آهنگ کمر باریك
گفتگو با عطاالله خرم و پرویز وکیلی
مطلبی در باره ارکستر پاپ رادیو
یك قطعه شعر ضربی درباره «زندگی قسطی»
بررسی مشکلات تلفن
گفتگو با مهستی‌خواننده رادیو در باره زندگی مهستی و خواهرش هایده خواننده رادیو و بالاخره سوژه جالبی به‌عنوان «مد حاملگی» که به صورت کمدی در شما و رادیو مطرح میشود .

پوران فرخزاد
مجری برنامه دفتر آدینه

دفتر آدینه

الیزابت تایلور با برتون چه‌میگوید؟

دفتر آدینه برنامه ادبی و هنری رادیو را هر صبح روزهای جمعه از رادیو تهران (برنامه دوم) می شنویم ،
دفتر آدینه ابتدا با ترانه‌ای از «پیترالکساندر» بنام « یك انسان اینجا است » آغاز میشود که ترجمه آنرا نیز می ـ شنویم .
و بعد میرسیم به : زندگی «ادیب صابر برترمذی» با چند اثر از نامه‌ای از «الیزابت بارت» شاعر انگلیسی به « رابرت براونینگ» شاعر انگلیسی قطعه شعری از «لوکنت دولیل»شاعر فرانسوی .

الیزابت‌تیلور

یك اثر از زلالی خوانساری
گفتگوئی در باره «لوئی ویرن» موسیقی دان فرانسوی و آثار او و پخش یك اثر از این موسیقیدان .
نمایشنامه‌ای کوتاه بنام «خرس سفید» .
آخرین مصاحبه الیزابت تیلور و ریچارد برتون .
داستانی از «دیلن‌تامسن» به ترجمه فرخ‌تیمی‌وبالاخره با قطعه شعری زیبا از گوته برنامه دفتر آدینه پایان‌می ـ گیرد .

اطلاعیه هنرستان موسیقی ملك
هنرستان‌ملک زیرنظر آهنگسازان مشهور برای استودیوهای فیلمبرداری وتهیه‌کنندگان فیلم‌واستودیوهای صفحه‌پرکنی وخانمها و آقایانیکه مایل بخوانندگی‌باشند آهنگهای‌مختلفی عرضه‌میدارد.
دروازه‌دولت . هنرستان‌ملك . تلفن : ۸۲۵۷۰۲

دبیرستان پیشگام
برای ششم ریاضی و طبیعی و سایر کلاسها همه روزه صبح و عصر ثبت‌نام میکند . سرپل تجریش مقابل شهرداری تلفن ۸۷۴۴۶۴

وزارت جنك
آگهی مناقصه خرید پنکه سقفی
شماره ۲۰ تاریخ ۵۱٫۶٫۱۲
فرماندهی مهندسی نیروی زمینی شاهنشاهی یک قلم‌اجناس مشروحه زیر را

ردیف	نوع	مقدار
۱	پنکه سقفی	۴۷۷ دستگاه

ازطریق‌مناقصه خریداری مینماید .
پیشنهاد دهندگان میتوانند با در دست داشتن معرفی‌نامه و برگ صلاحیت سازندگی از وزارت اقتصاد بدایره‌تهیه و پیمان فرماندهی مهندسی نیروی زمینی شاهنشاهی واقع در خیابان امیرآباد چهارراه آریامهر مراجعه وبا ملاحظه مشخصات‌اجناس و دریافت برگ شرایط و مشخصات معامله پیشنهاد خود را طبق مفاد مندرج در شرایط معامله تنظیم وتاساعت۱۲ روز۲۸٫۶٫۵۱ بدفتر توزیع فرماندهی مهندسی نیروی زمینی شاهنشاهی تسلیم نمایند . م الف ۸۷۵۵
فرمانده مهندسی نیروی زمینی شاهنشاهی

گروه فرهنگی نمونه
کودکستان ـ دبستان ـ دبیرستان پسرانه و دوره راهنمائی تحصیلی باتوجه به بخشنامه وزارت آموزش و پرورش علاوه برتدریس زبان انگلیسی (باهمکاری انجمن ایران وفرانسه) کلاسهای زبان فرانسه نیزدائر خواهدبود همه روزه صبحها ثبت‌نام مینماید .
نشانی: خیابان آریامهرخیابان پروین‌اعتصامی‌چهارراه لعل تلفن ۶۳۵۲۰۴ و ۶۳۵۲۰۵

از باغچه بیدی تاقهوه‌خانه آینه

جنك شب فرهنك‌فرهی‌امشب بمناسبت بعثت‌بانمایشنامه‌ای و سخنی خاص آغاز می ـ شود .

قسمت عمده برنامه‌امشب عبارت است از :

زندگی انبیاءنوشته کروین مصاحبه با احمد مهران در باره کلکسیون قدیمی و تاریخی خط وقلدان او ، نمایشنامه عشق های‌خیابانی نوشته پاسان ، شرحی در باره زندگی بالزاك و نمایشنامه‌ای‌بر اساس‌داستان معروف او باباگوریوو شرحی در باره زاهاریا استانکو و قصه کوتاهی از او .
گزارشی از قهوه‌خانه های معروف تهران‌قهوه‌خانه‌باغچه بیدی و قهوه‌خانه آینه‌وموزه

عهدیه‌دربرنامه‌شماورادیو ترانه جدید میخواند

تلویزیون
برنامه امروز وفردا

برنامه شبکه تلویزیون

۱۸ـ۰۰ سلام شاهنشاهی‌و اعلام برنامه
۱۸ـ۰۵ کودکان
۱۸ـ۳۰ پخش مستقیم از مونیخ
۲۰ـ۳۰ اخبار
۲۱ـ۱۵ ادامه پخش‌مستقیم
۲۱ـ۳۰ جشن هنر
۲۲ـ۰۰ فیلم سینمائی
۲۲ـ۳۰ اخبار

جمعه

۱۱ـ۰۰ سلام شاهنشاهی‌و اعلام برنامه
۱۱ـ۰۳ کارگاه موسیقی
۱۱ـ۲۰ پسر سیرک
۱۱ـ۵۰ سرزمین عجایب
۱۲ـ۴۵ آفتاب‌مهتاب
۱۳ـ۳۵ مجلهنگاه
۱۴ـ۰۵ موسیقی ایرانی
۱۴ـ۳۰ اخبار
۱۵ـ۰۰ فیلم سینمائی
۱۶ـ۴۰ سالروز پیکار با بیسوادی
۱۷ـ۱۰ جمع رفیقان
۱۷ـ۳۰ پخش مستقیم از مونیخ
۲۰ـ۰۰ جشن هنر
۲۰ـ۳۰ اخبار همراه با برنامه اختتامیه جشن‌هنر (مستقیم)
۲۳ـ۰۰ بالاتر از خطر

برنامه دوم

۱۹ـ۳۰ سلام شاهنشاهی‌و اعلام برنامه
۱۹ـ۳۴ اخبار
۱۹ـ۴۰ دختران کوچک
۲۰ـ۰۰ روزها وروزنامه‌ها
۲۰ـ۵۰ موسیقی ایرانی
۲۱ـ۰۰ شما و تلویزیون
۲۱ـ۳۰ اخبار
۲۲ـ۰۵ گریزپا
۲۲ـ۳۰ درآمدی برحکمت معنوی

جمعه

۱۹ـ۳۵ تامجونز
۲۰ـ۱۰ فیلم راه‌آهن
۲۱ـ۰۰ رویدادهای هفته
۲۱ـ۳۰ اخبار
۲۲ـ۰۰ شبهای تهران
۱۷ـ۰۰ اخبار
۱۷ـ۰۵ ورزش امریکائی
۱۸ـ۰۰ دنیای حیوانات
۱۸ـ۳۰ اندی گریفیت
۱۹ـ۰۰ اخبار
۱۹ـ۳۰ عملیات زیرآبی
۲۰ـ۰۵ مردان آناپلیس
۲۰ـ۳۰ تئاتر
۲۱ـ۵۰ فیلم سینمائی

جمعه

۱۵ـ۰۰ بازی هفته
۱۸ـ۰۰ بازی
۱۹ـ۰۰ اخبار
۱۹ـ۱۵ برنامه کتی‌ولز
۱۹ـ۴۰ دنیای‌عجیب‌دیسنی
۲۰ـ۳۰ روهاید
۲۱ـ۳۰ کشتی

برنامه تلویزیون آمریکا

تلویزیون آموزشی

جمعه

۸ـ۰۰ ترانه‌ها و چشم‌اندازها
۸ـ۳۰ سلام شاهنشاهی‌و اعلام برنامه
۸ـ۳۵ نیایش
۸ـ۴۵ برنامه کودکان
۹ـ۱۵ برنامه هنری
۱۰ـ۳۰ مسابقه اطلاعات عمومی
۱۱ـ۰۰ برنامه هنری
۱۱ـ۳۰ فیلم سینمائی

شنبه

۸ـ۰۰ ترانه‌ها و چشم‌اندازها
۸ـ۳۰ سلام شاهنشاهی‌و اعلام برنامه
۸ـ۳۵ نیایش
۸ـ۴۵ شاهنامه فردوسی
۹ـ۱۵ برنامه هنری
۹ـ۳۰ فیزیک برای همه
۹ـ۵۵ مکالمه انگلیسی
۱۰ـ۱۰ طبیعی برای همه
۱۰ـ۳۵ فیلم آموزشی
۱۰ـ۵۰ شیمی برای همه
۱۱ـ۱۵ برنامه هنری
۱۱ـ۳۰ مکالمه فرانسه
۱۱ـ۴۵ بخوانیم و بنویسیم

نقدفیلم

سعید نیوندی درباره فیلم حکیمباشی :

جناب«حکیمباشی»جوابی دارند؟

نصرت کریمی بازیگر فیلم حکیم‌باشی

سعید نیوندی ، از چهره های قدیمی سینمای ایران است سناریست و کارگردان است و فیلمبردار خوبی هم هست . آنچه در زیر میخوانید یادداشتی است که در باره فیلم حکیم باشی نوشته استوبدون‌شك طرح آن نظرات موافق یا مخالفی بهمراه دارد که پس از این مقاله خواهد آمد .

مدتی است در اخبار و مقالات جراید و مجلات میخوانم که تعداد قابل ملاحظه‌ای از فیلمهای فارسی ،بخاطر ابتذال‌وبدآموزی توقیف است و اداره کل امور سینمائی‌کشور قصد ندارد برای این قبیل فیلمها پروانه نمایش صادر کند و نتیجه آن زیان هنگفتی است که متوجه تهیه کنندگان شده است .

عده‌ای از روشنفکرانو منتقدین‌سینمائی را عقیده براینست‌که‌دلسوزی برای‌سازندگان چنین فیلمهای مبتذل و بدآموز (البته بشرط آنکه واقعا بدآموز باشد) آنهم در زمانی که به تربیت و ارشاد جوانان کشور نیاز بیشتری احساس میشود گناهی بزرگ و نابخشودنی استو چه‌بهتر که چنین افرادی با از دست دادن سرمایه کنار بروند تا جوانان عزیز از گزند هرگونه لغزش و بدآموزی درامان بمانند .

این خود عقیده جالبی است که کاملا منطقی و قابل قبول بنظر میرسد ولی در اینجا یک سئوال پیش می‌آید .

ابتذال چیست و بدآموزی کدام است؟

بدو خوب از نظر طبقات مختلف فرق میکند ، گروهی کاری را بدو دسته‌ای‌همان کار را خوب و پسندیده میدانند .

پس تکلیف چیست و چه باید کرد ؟

بزرگترها و آنها که عقلشان بیشتر میرسد آمدند و نشستند و مقرراتی وضع کردند و تنی چندازنخبه‌ترین افراد اجتماع و متخصصین امر تعلیم و تربیت را انتخاب کردند تا با در نظر گرفتن جمیع جهات فیلمها را مورد شور و بررسی قراردهند و آنچه برای اجتماع مفید و قابل رویت است بنمایش درآید و فیلمهائی که مبتذل‌وبدآموز بنظر میرسد از دید خلق‌اله پنهان بماند تا موجبات لغزش و بدآموزی جوانان فراهم نشود .

ولی با نهایت تاسف هنوز مرکب آئین نامه ها و مقررات خشک نشده بود که فیلمهای خشونت‌بار خارجی‌کسراسر ازقتل و جنایت حکایت داشت و در نشان دادن طرق مختلف دزدی و قانون شکنی از هر مکتبی موثرتر بود بمیدان آمد و همراه با فیلمهای دیگری که جز سکس و روابط جنسی آنهم از بی‌پرده‌ترین نوع آن چیزی در برنداشت پرده تعداد زیادی ازسینماها را اشغال کرد .

نمایش این فیلمها فریاد اعتراض تهیه کنندگان ایرانی را نسبت به‌توقیفهیش از بیست فیلم فارسی‌باند کردولی‌فیلمها همچنان در توقیف ماند که تا امروز هم مانده است .

جالب اینجاست که درست در همین زمان که اولیای‌امور و منتقدین وتویسندگان ما میکوشند تا بطریقی از اشاعه ابتذال و بدآموزی جلوگیری کنند ناگهان فیلمی از یک کارگردان جوان و نوجوی سینمای فارسی در سینماها بنمایش گذاشته میشود که کثیفترین و مبتذل‌ترین صحنه های‌سکسی وروابط جنسی را در بردارد و از آنجا که در مکتب بعضی از افراد کسب پول از هرطریق‌صواب بنظرمیرسد کارگردان جوان ما کمگویا فقط‌بخاطرآنکه‌نفع‌بیشتری‌نصیب تهیه کننده وشهرت فراوان‌تری برای خود دست و پا کند دست بابتکار جالبی میزند **و نوع تازه‌ای از ارائه سکس‌وروابط‌جنسی عرضه میکند «کامجوئی یک مخلوق دوپا از یک حیوان مفلوک چهارپا» .**

بدون شک کارگردان و تهیه‌کننده این فیلم عقاید و نظرات خاصی داشته‌اند . ولی در هر حال دیدن این فیلم برای من و عده بیشماری از هموطنان سئوالاتی پیش می ـ آورد که طرح آن در اینجا بی ثمر نیست.

ازاداره کل امور سینمائی میپرسم :
در کشوری که همزمان با نمایش این فیلم‌در هر گوشه دهاتش‌سپاهیان دانش ،بهداشت، ترویج و آبادانی و غیره از صمیم قلب به مردم نیازمند وطنشان خدمت میکنند .

در سرزمینی که حتی در دورافتاده‌ترین نقاطش مدارس ودرمانگاه های متعددساخته شده است از عنوان کردن زندگی یکرمال و دعانویس در یک فیلم‌سینمائی چه‌برداشتی میتوان داشت . کدام مطلب آموزنده‌ای در این فیلم دیده شده و کجای آن با مقررات موضوعه توافق داشته است که نمایش آن بلامانع شناخته شده ؟

از کارگردان و سناریست : این فیلم که داعیه رسالت و نوآوری دارد و در مصاحبه‌ای راجع بهمین فیلم گفته است **(طبیعی است که فیلم من با یک فیلم تجاری فارسی « آنها که ابتذال یدک میکشند» فرق بسیار میکند) .**

سئوال میکنم : **قصد شما از ساختن چنین فیلمی چه بوده و از نمایش روابط جنسی یک انسان با یک حیوان چه نظری داشته‌اید و بمردم مخصوصا طبقه جوان وطنتان چه چیز را میخواسته‌اید ثابت‌کنید و بالاخره از چه انتقاد کرده‌اید ؟**

از منتقدین محترم سینمائی میپرسم : سکوت خود را درباره‌این فیلم چگونه‌توجیه میکنید ؟

سئوال میکنم : آیا نمایش چنین صحنه‌ها و طرح چنین مسائلی توهین مستقیم به جامعه ومردم کشور ما بحساب نمی‌آید ؟

. . . و آیا جوابی هست ؟

از خودم سئوال میکنم : آیا دراین‌موقع که مسئله آموزش امور جنسی در مدارس مطرح است این فیلم نوعی پیشنهاد و ارائه طریق نیست؟ اگر جواب منفی باشد پس آن بزغاله زبان بسته چه گناهی داشت که بخاطر انباشتن جیب تنی چند از جنس دوپا مورد تجاوز قرار گرفت و بیخود و بیجهت دامن عفتش لکه‌دار شد ؟

از انجمن حمایت حیوانات میخواهم : که آستین‌ها را بالابزنند و با تدوین مقررات لازم هرچه زودتر از تجاوز چنین افرادی بحریم امنیت حیوانات جلوگیری کنند تا شاید برخلاف آدمیان لااقل حیوانات زبان بسته از بدآموزی و فساد در امان بمانند.

در خاتمه از مردم عزیز وطنم سئوال میکنم : آیا نمایش چنین صحنه‌ها و طرح چنین مسائلی توهین مستقیم به جامعه ومردم کشور ما بحساب نمی‌آید ؟

. . . و آیا جوابی هست ؟

آگهی استخدام
سازمان حفاظت محیط زیست
برای رشته های زیراستخدام مینماید
اکولوژی ـ مهندسی محیط زیست ـ مهندسی بهداشت ـ بهداشت آب ـ بهداشت هوا ـ بیولژی دریائی ـ طراحی‌و اداره پارکها ـ حیوان شناسی ـ پرنده شناسی ـ اموراداری ـ امور مالی ـ اقتصاد ـ حقوق ـ هواشناسی ـ خلبان ـ ناخدا ـ مکانیسین ـ بایگان ـ ماشین نویس.
داوطلبان میتوانند از ساعت ۸ صبح الی ٤ بعد از ظهر بکارگزینی سازمان حفاظت محیط زیست شماره ۲۱ خیابان شاه عباس مراجعه نمایند.

رتبه‌های اول در ریاضی کلاس پنجم ابتدائی شمیران‌از
مدرسه سعدی ـ داودیه
آقایان هومن خرمی با نمره ۲۰ ـ فرشید سلطانی با نمره ۱۹٫۵ ـعلی ساویز با نمره ۱۸
تدریس زبان انگلیسی زیر نظردوشیزه آمریکائی میس کریستینا بامتدلهجه آمریکائی
کودکستان ـ دبستان ـ دوره راهنمائی
دبستان سعدی تلفن ۷۷۲۹۷۹

آموزشگاه تربیت تکنیسین پروتز دندان‌هنرجو میپذیرد
آموزشگاه تربیت تکنیسین پروتز وابسته بدانشکده دندانپزشکی دانشگاه ملی ایران برای سال اول ۲۰ نفر هنرجو از طریق مسابقه و مصاحبه با شرائط زیر می ـ پذیرد .
۱ـ داشتن گواهی‌نامه یاکارنامه سال سوم متوسطه که بتائید اداره آموزش و پرورش محل رسیده باشد .
۲ـ گواهی حسن اخلاق از دبیرستانی که در آن تحصیل می کرده‌اند .
۳ـ فتوکپی معافی خدمت زیر پرچم برای مشمولینی که ترك تحصیل کرده‌اند .
٤ـ رونوشت شناسنامه ۲ برك
۵ـ رسید مبلغ ۳۰۰ریال‌بابت‌هزینه‌شرکت‌درامتحان که بایستی به حساب ۱۰۰۲ دانشگاه ملی ایران در بانك ملی پرداخت شده باشد .
• تذکر ـ سن داوطلبان در موقع نام‌نویسی نباید از ۲۰ سال بیشتر باشد .
از داوطلبان تاروز ۵۱٫۶٫۲۳ در محل آموزشگاه ثبت‌نام می شود .
امتحان روز ۵۱٫۶٫۲۵ ساعت ۸ صبح در محل آموزشگاه واقع دراوین دانشگاه ملی ایران دانشکده دندانپزشکی بعمل خواهد آمد و نتیجه در آموزشگاه اعلان می گردد .
به کسانی که بعللی از شرکت در مسابقه ورودی منصرف ویا در امتحان موفق نشوند ۳۰۰ ریال حق کنکور مسترد نخواهد شد .
داوطلبانی که در امتحان مسابقه ورودی قبول‌شده‌اند باید مبلغ پانزده هزار ریال جهت حق‌التعلیم سالیانه به حساب ۱۰۰۲ نزد بانك ملی شعبه اوین پرداخت نموده و رسید آن را برای ثبت‌نام بدفتر آموزشگاه تسلیم نمایند.
دانشگاه ملی ایران
آ ـ ۳۸۵۹۸

تبریکات

جناب آقای منوچهر کلالی دبیرکل محترم حزب ایران‌نوین بدینوسیله انتخاب بجا و شایسته جناب آقای دکترحبیب‌دادفر را بمعاونت آن جناب صمیمانه تبریك عرض مینماید .
آ ـ ٤۱۲۱۸ مراغه ـ مقصود ملکی

جناب آقای منوچهر کلالی‌دبیرکل محترم حزب ایران نوین بدینوسیله انتخاب بجا و شایسته جناب آقای دکتر حبیب‌دادفر را که از اعضاء مومن به انقلاب شاه و مردم میباشند بمعاونت‌آن جناب صمیمانه تبریك عرض مینمائیم .
آ ـ ٤۱۲۱۶ ازطرف انجمن شهر مراغه

تیمسار معظم سپهبد نجعی نژاد
بانهایت سرور ارتقاء آن تیمسار معظم را صمیمانه شادباش گفته سلامت و موفقیت آن جناب را در راه خدمت به میهن‌از خداوند متعادل مسئلت دارم .
آ ـ ٤۱۱۷۰ مهندس جواد کامراد

تیمسار معظم سپهبد نجعی نژاد
با کمال مسرت ارتقاء تیمسار معظم رابه درجه سپهبدی از صمیم قلب تبریك میگوییم .
آ ـ ٤۱۱۷۳ سرهنك آدخ

سازمان جوانان شیر و خورشید سرخ ایران
اداره بهره‌برداری از خانه‌های جوانان
آگهی مناقصه خرید لوازم موسیقی
اداره بهره‌برداری از خانه های جوانان شیرو خورشید سرخ ایران برای تجهیز خانه ها مقداری لوازم موسیقی از طریق مناقصه خریداری میکند .
شرکت کنندگان میتوانند درخواست های خود را تا تاریخ ۵۱٫۶٫۲۱ بسازمان مرکزی خیابان بهجت‌آباد شماره ۸۸ سازمان جوانان‌اداره حسابداری مراجعه و ارائه دهند .
کلیه شرکت کنندگان در مناقصه می باید مبلغ ۱۰۰٫۰۰۰ ریال بعنوان حسن انجام مطالعه در حساب جاری ۷۸٤۰۷ بانك ملی مرکز واریز و فیش مربوطه رابه پیوست ارائه نمایند .
درخواستها در تاریخ ۲۲ شهریور ساعت ۹صبح درحضور نمایندگان سازمان برنامه ذیحسابی سازمان برنامه‌وشیروخورشید سرخ مفتوح میگردد .
مخارج آگهی بعهده برنده مناقصه خواهد بود .
آ ـ ٤۰۷۶۸

آگهی ثبت نام دانشجویان دانشگاه ملی ایران
برای سال تحصیلی ۵۲ـ۵۱
ثبت نام دانشجویان دانشگاه ملی ایران برای سال تحصیلی ۵۲ ـ ۱۳۵۱ از روز شنبه چهارم‌شهریور شروع وتا ظهر روز پنجشنبه بیست و سوم شهریور ماه ۱۳۵۱ ادامه خواهد داشت . ساعات نام نویسی همه روزه باستثنای روز های تعطیل از ساعت ۸ تا ۱۲ واز ۲تا ۵ بعدازظهر خواهد بود (پنجشنبه ها تا ظهر) دانشجویان باید حق‌التعلیم سالیانه ووجه ورزش وودیعه آزمایشگاه خود را بترتیب زیر :

دانشکده پزشکی	سالهای اول ودوم و سوم	چهل و هفت هزار ریال
	سالهای چهارم و پنجم	چهل‌و شش هزار ریال
دانشکده دندان پزشکی	سال اول	پنجاه و یک هزار ریال
	سالهای بعد	چهل و شش هزار ریال
دانشکده علوم و مقدمات پزشکی و دندانپزشکی		چهل و دو هزار ریال

دانشکده های :
ادبیات و علوم انسانی، حقوق ، علوم اقتصادی و سیاسی و معماری چهل‌و یک‌هزار ریال به حساب شماره ۱۰۰۳ بانک ملی ایران (شعبه دانشگاه ملی ـ اوین) و یایکی از شعب بانکها درتهران یا شهرستانهابه همین حساب پرداخت کرده بادردست داشتن رسید بانکی و ٦ قطعه عکس برای ثبت نام به‌اداره دبیرخانه دانشکده مربوط مراجعه نمایند.
ضمنا دانشجویان مقیم شهرستانهامیتوانند رسید بانکی و عکسهای خود را با پست سفارشی بعنوان دانشکده خود ارسال دارند .
کارت های دانشجوئی ازروزاول مهر دردانشکده توزیع میشود واز آغاز سال تحصیلی دانشجویانی به محوطه دانشگاه و دانشکده ها اجازه ورود دارند که کارت دانشجوئی دردست داشته باشند.
تذکر طبق مفاد ماده ۳۲ قانون جدید وظیفه عمومی مورخ۱۸ اردیبهشت ماه ۱۳۵۰ کارت های معافی تحصیلی فقط یک سال اعتبار دارد و صدور کارت معافیت تحصیلی هر سال موکول به ثبت نام و صدور گواهی اشتغال بتحصیل آنان از طرف دانشگاه‌میباشد.
دانشگاه ملی ایران

کودکستان‌ودبستان‌ودوره‌راهنمائی
دبستان بهشت شماره۳
باکادر ورزیده آموزشی با آزمایشگاه مجهزوکارگاه های مدرن‌همه‌روزه ثبت‌نام‌مینماید
نشانی ـ وصال شیرازی ـ بین‌بلوار و تخت‌جمشید
تلفن ٦٦٥٩٦٩

انتقاد

محمدعلی سپانلو

تهران، چه خواهر شیکی داری؟

تا دیروز فکر میکردیم وظیفه بلدیه های مکرمه فقط ساختن فلکه وآب‌نماست مخصوصا که گویا درشهرستان ها هرشهرداری که بیشتر فلکه بسازد پیش سر و همسر روسفید تراست ، حتی اگر مثل فلکه های‌راه‌آبادان خرمشهراز لحاظ رانندگی خطرناك باشد .وشهرداران محترم هم سالها با هم مسابقه داشتند و دائم از هم جلو میزدند بطوریکه میشد روی این مسابقه پرهیجان شرط‌بندی کرد، حالا دیگر به کسی چه که اگر مسافری ساعت ۹ شب وارد کرمانشاه شود یك لقمه نان گیرش نمی‌آید بخورد، یعنی نانواها پخت را تعطیل کرده‌اند ، ساندویچ فروش ها نان ندارند ، هتل ها سرشب شام‌شان رابه مهمانان محترم‌خورانده‌اند؟ آنهم چه هتل هایی که از اسباب بزرگی فقط ٤ـ٥ تا ستاره‌دارند، یعنی مثلا اول هتل سه ستاره بود چون حمام دسته جمعی داشته آمده یك‌طرف اتاق ها را تیغه کرده یك عدد دوش گذاشته‌است یعنی حمام خصوصی ،که بوی تم زندگی را دراتاق بغلی هم محال کرده ولی از نظر شهرداری مستحق گرفتن یك عدد‌ستاره‌اضافه تشخیص داده شده و جناب شهرداردرسنه عشر خمس مئه پس از این مهم یعنی دادن ستاره فلکه نوبنیاد دیگری را هم در شهر افتتاح فرموده‌اند ، بعله البته شهرداری چند کار خیر دیگر هم انجام میداد از جمله طرح مسابقه « این شخص را راهنمایی کنید» به سبك معما های مجلات که مثلا این صیاد را از این راه های پرپیچ‌وخم جوری راهنمایی کنید که‌به‌آن خرگوش برسد ، و ماهی بامداد توی این راهها میدویم و پیچ‌میزدیم و هی به بن‌بست بر میخوردیم ، مسابقه‌شهرداری هم این بود که خیابان های یك محله را با تمام کوچه های فرعی‌جهت‌اسفالت خراب میکرد بدون این‌که مثلا در اول تقاطع یك تابلوی « همه‌راه‌های دست چپ و مستقیم تحت تعمیراست » نصب کند.

آخرین مسابقه راتا آنجاکه‌به‌یاد دارم شهرداری در باغ‌صبا حوالی سه راه ملك طرح کرده بود که متاسفانه ما برنده‌نشدیم گویا کس‌دیگری هم برنده نشد چون امکان برد وجود نداشت برنده شهرداری بود با ضربه فنی .وامابهترین مسابقه شهرداری که کافه‌طبقات مردم باعلاقه بسیار درآن شرکت کردند گرفتن عوارض نوسازی بودکه خوشبختانه اکثر آن خرج‌تبلیغات‌شد وما بخاطر کمبود مسابقه این مرد را راهنمائی کنید و افتتاح فلکه نوبنیاد نفس راحتی کشیدیم .

بهر جهت همان طور که گفتم بقول فرنگی ها این ها«نوسیون» ما از شهرداری بود ولی تا چند روز پیش که بلدیه مبارکه یك ضرب شصتی به سایر رقبانشان داد که نگو و نپرس . آخر شما را به خدا حساب کنید شهر تهران به این عظمت ، با این ترافیك سهل آسان ، با این پارکینك های درندشت در مرکز شهر ، با این یکدستی قیمت ها ، بی‌انصافی نیست مثل مرحوم کریم شیره‌ای بی اصل و نسب و بی‌کس و کاره باشد ؟ مسلما بی انصافی است ، و بهمین دلیل بلدیه آمده همشیره‌ای برای شهر ما پیدا کرده تا از این غصه هم خلاص شویم‌ودیگراینقدر پر مدعا و بدبین نباشیم . تهران با شهر لوس‌آنجلس خواهر خوانده شدند البته کمی هم به رك غیرت ما برخورد که چرا تهران مونث است با اینحال ما مردم بی حوصله و بی طاقت‌با توجه به تحولاتی که در روابط مردم کشور های راقیه پیدا شده مطلب را به روی خودمان نمی آوریم و خوشحالیم که این «مادر بزرك پیره» یك آبجی همدندانی در ممالك ینگه دنیا پیدا کرده که «اصیل زادگی » او را ثابت میکند . شهرداری هم گویا متوجه شده که هی در باره قضیه تبلیغات میکند و گویا فوائد اصلی همچه انتسابی هم فعلا زیر لحاف است چون ما که فائده‌ای در این کار پیدا نکردیم .

و مخفی نماند که در آینده نزدیکی سایر شهر های‌ایران خواهران خود را پس از سالها دوری پیدا کرده به یابنده مژدگانی خواهند داد فقط ما یك چیزی را نفهمیدیم چرا میان این دوتا خواهر این همه تفاوت است ؟ زبانم لال مگر ... یکی این همه امل ولیچا رباف و مریض احوال و آن یکی آن همه شیك و پیك و مامانی و ترکل ورکل .

بنده قبول دارم که تفاوت محیط تفاوت تربیت بوجود می‌آورد، لیکن حالا که خواهری قرعه‌کشی وردار است و «بزن‌ودررو» خوب بیائیم صیغه خواهری را بین موجوداتی جاری کنیم‌که شباهت هایی بهم داشته باشند مثلا لوس آنجلس به داشتن کازینو ها و قمارخانه های بزرك معروف است مقابل آنها نمی شود قمارخانه «قاسم کوری» را قرارداد ، بهتر نیست لوس ـ آنجلس را با «آبعلی» خواهر خوانده کنیم و«مادر بزرك پیره» را در همان تنهائیش راحت بگذاریم ؟

چهل سال قبل دیروز همین روز

کتابخانه تبریز قفسه برای نگاهداری کتب ندارد، تقاضای دوهزار تومان اعتبار

آقای دکتر محسنی (عمادالملک) کفیل وزارت معارف درمجلس‌شورای ملی ابتدا آقای میرزا محمد خان رضوی را به سمت معاونت وزارت معارف معرفی کرد و سپس گفت : مبلغی از محل کارخانه کبریت سازی آذربایجان به تهیه کتاب اختصاص داده شده و چون در قانون تصریح شده است برای تهیه کتاب ولی فعلا کتابخانه احتیاج به قفسه برای‌حفظ کتاب دارد این است‌که لایحه‌ای‌تقدیم میشود و تقاضای فوریت هم دارد لایحه بشرح ذیل مطرح گردید .

ساحت محترم مجلس شورای ملی

بطوریکه خاطر آقایان مستحضر است ضمن‌ماده۱۳ قانون متمم‌بودجه ۱۳۱۲ تصویب فرمودند آنچه را که بابت صدی ۲ عایدات خالص‌کارخانه کبریت سازی آذربایجان تاآخراسفند ۱۳۱۱ وصول شده و آنچه تا آخر اسفند ماه ۱۳۱۲ وصول‌بشود‌بمصرف خرید کتاب برای کتابخانه تبریزبرسد در صورتیکه کتابخانه مزبور دارای قفسه برای نگاهداری کتب نیست و برفرض کتب مزبور خریداری شود ممکن است بواسطه نبودن قفسه پس از چندی از بین برود این است که تقاضا میشود ماده واحده ذیل را بقید فوریت تصویب فرمایند .*

ماده واحده ـ وزارت مالیه مجاز است از محل اعتبار خرید کتب که تحت ماده ۱۳قانون‌متمم بودجه۱۳۱۱ بتصویب رسیده مبلغ بیست هزارریال (دو هزار تومان) با نظارت وزارت معارف بمصرف تهیه قفسه و سایر اثاثیه کتابخانه تبریز برساند .

زبان فارسی را حفظ کنید

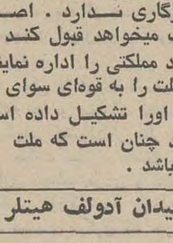

عطاءالله روحی (عطاءالملک)

آقای روحی گفت : بنده از این فرصت‌استفاده نموده میخواهم تذکری راجع به لغت وزبان فارسی بدهم، ما بایدکاری کنیم‌که زبان‌فارسی روز بروزبرعظمتش افزوده شود تا بمقام والای خود برسد ، مهمترین وظیفه‌ای که داریم اینست که لغات را جمع‌آوری نموده و یک کتاب‌لغت برای زبان فارسی طبع کنیم‌وازداخل شدن لغات اجنبی بزبان فارسی از این راه جلوگیری کنیم وزارت معارف میتواند یک کتاب لغت بزرگ‌درحدود بودجه خودش تالیف و تدوین کند. گذشته از آن ما انتظار داشتیم دایرةالمعارف داشته باشیم .

از ایالات و ویالات لغات جمع کنید

آقای روحی سپس به سخنان‌خود ادامه داده گفت : وزارت معارف میتواند به نماینده های معارف در ایالات و ولایات دستور بدهد در شهرهالغات‌فارسی‌خالص‌راجمع‌آوری کنند وبا توضیحات لازم بفرستند و از طرفی یکدسته از دانشمندان را جمع کند ویک کتاب لغت تالیف کند و بالاخره همانطور که عرب‌هابه‌ایالات و عشایر مراجعه و از هرایل وعشیره لغات را پرسیده جمع‌آوری و تدوین کردند ما هم اقدام کنیم و رفته رفته انشاءالله بتوانیم دایرةالمعارف هم تهیه کنیم .

نواقص معارف ما زیاد است

کفیل وزارت معارف گفت: نواقص معارف ما زیاد است که اکثر آقایان متوجه هستند و غالبا تذکر میدهند و بقدری عشق و علاقه‌شان زیاد است که در هرموضوعی اگر مربوط هم نباشد تذکر میدهند ، در خصوص کتاب لغت اقدامی شده وتا مدتی‌ممکن است عملی شود ولی دایرةالمعارف‌را در یک سال ودوسال نمیشودتاسیس کرد عجالتا ما تا جائی که میتوانیم اقدام می‌کنیم و امیدواریم موفق‌بشویم.

سپس نسبت به لایحه پیشنهادی کفیل وزارت معارف رای گرفته شد و تصویب گردید .

کارخانه کبریت در اصفهان

موضوع تاسیس یک کارخانه کبریت سازی در اصفهان‌چندی‌است مورد نظر تجار میباشد تادراین‌اواخر براثر تشویق‌حکمران‌شرکتی باسرمایه یک میلیون و پانصد هزارریال‌سرمایه تشکیل گردیده که نصف این سرمایه را آقای اسمعیل آقا تاجر تبریزی خواهد پرداخت و نصف دیگر را تجار اصفهانی سهام برمیدارند .

انتخاب مدیر عامل شرکت تجارتی

میرزاعلی‌خان‌وکیلی

جلسات هیئت مدیره شرکت سهامی تجارتی ایران هرهفته‌مرتبا تشکیل میشود . انتخاب مدیر عامل که مورد مطالعه هیئت مدیره بود موافقت نظرحاصل شد که آقای حاج محمدرضا بهبهانی و آقای میرزا علی خان وکیلی که در هیئت مدیرسابق نیز بسمت مدیریت عامل شرکت را دارا بودند کماکان با سمت مزبور مشغول باشند .

وکیل مدافع لیندن‌بلات

دکتر آقایان

آقای دکتر آقایان یکی‌ازوکلای‌مدافع لیندن‌بلات‌استعفای خودرا بدفتردیوان عالی جنائی‌ارسال داشته و آقای شریعت زاده بجای ایشان انتخاب گردید که وکالت دکتر لیندن بلات و مسیو روت را عهده‌دار خواهد بود .

جریان جلسه مهم نازی ها

برلن ـ جلسه حزب نهضت ملیون سوسیالیست با دو مارش عظیم در شهر نورنبرک تشکیل شد قبل ازظهر هیتلر صدراعظم آلمان در برابر ۱۸۰ هزار نفر نطقی ایراد کرد و بعد از ظهر ٦٦ نفر از جوانان هیتلری که نماینده جوانان آلمان بودند به قائد خود تبریک و تهنیت گفتند . درموقع نمایش‌جوانان‌سفینه‌هوائی‌گرافزپیلن که عازم پرواز جدیدی به آمریکای جنوبی میباشد برفراز‌آسمان‌نورنبرک حاضر شد و از طرف هواپیمائی آلمان تبریکات خودرا به‌جلسه ملیون سوسیالیست اظهار داشت .

جلسه تا غروب امتداد داشت وبا آتش‌بازی مفصلی که ۱۹ کیلومتر را شامل و در دنیا بی‌نظیر بود خاتمه یافت .

در میدان آدولف هیتلر

نطق هیتلر با اظهار بشاشت و هیجان عمومی‌تلقی‌گردید و ختم‌جلسه ازطرف‌رودلف هس اعلام شد. ساعت ۱۲ یکصد هزار نفر از دستجات مختلف در میدان آدولف هیتلرنمایش نظامی دادند و نمایندگان خارجه نیز در کرسی های مخصوص ناظر این سان بودند . در مدت ۱۲ ساعت بعد از ختم جلسه ۳۰۷ ترن از نورنبرک حرکت کرد و شرکت کنندگان را انتقال داد .

(نقل ازاطلاعات ۱٦ شهریورماه ۱۳۱۲)

تاریخ در صفحات اطلاعات

احمد احرار

زنان دلیر ایران

-۲۳۲-

«نایب اول رضاقلی خان» که حرکت شتاب‌آمیز «کنت‌کانیتز» را از کنگاوردیده بود هرگز تصور نمیکرد که ماژور کنت‌خیال اقامت در «دهنو» داشته باشد . ازینرو سخت متعجب شد هنگامی که «کانیتز» به کدخدا گفت :

ـ دوست من ، میتوانی امشب راجایی برای خوابیدن به‌ما بدهی ؟

کدخدا دودست خود را بردیده نهاد و سری خم کرد :

ـقدمتان روی چشم ... منزل خودتان است !

«کنت‌کانیتز» به عبدالکریم دستور داد اسبهارا به‌طویله منتقل سازد . کدخدا نیز بلافاصله مقدار زیادی علیق در اختیار عبدالکریم گذارد و اندکی بعد میهمان خود رابه‌اتاقی که‌مقدار زیادی هیزم دربخاری‌آن میسوخت، هدایت کرد .«کانیتز» همچنان افسرده و اندیشناک بنظر می‌آمد. «رضاقلی خان» برای آنکه مزاحم اونباشد خود را به‌خواندن کتابی سرگرم ساخت . «کانیتز» نیز جلوی آتش به‌خشک کردن لباسهایش پرداخت که در حین راه‌پیمایی زیر باران خیس شده بود . ساعتی بعد کدخدا به درون آمدو با میهمانان خود برسر سفره نشست . شام عبارت بود از غذای مختصری همراه‌با چای و هنگامی که سفره‌را برچیدند کدخدا اجازه خواست وبرای خفتن به‌اتاق دیگر رفت.

«کنت‌کانیتز» و افسر ژاندارم باردیگر تنها شدند. «کانیتز» برخاست . کیف خود را گشود و به‌نوشتن نامه‌یی مشغول شد .وقتی نامه را تمام کرد از «رضاقلی خان»خواست که امریر را حاضر کند . «رضاقلی‌خان» از اطاق خارج شد و اندکی بعد ، همراه با «عبدالکریم» بازگشت . ماژورکنت پاکتی را که لاک ومهر شده بود به‌عبدالکریم سپرد :

ـاین گزارش باید هرچه زودتر بدست کلنل بوب برسد ... خواهش میکنم فورا سوار شو، خودت رابه صحنه برسان و نامه‌ها راکه رساندی همانجا بمان !

«عبدالکریم» دست خود را بعلامت‌احترام بالا برد و پاشنه‌هایش را محکم بهم کوفت. «کنت‌کانیتز» صمیمانه دست اورا فشرد و پیش از آنکه مرخصش کند چهل لیره طلا به‌وی انعام داد .

ساعتی‌از شب میگذشت که «عبدالکریم» از خانه کدخدا خارج شد و بسمت «صحنه» تاخت . بعداز رفتن عبدالکریم دقایقی «کانیتز» درطول و عرض اتاق قدم زد و هنگامی که ازنو کیف خود را گشودبناگاه دستی بر روی دست کوفت و گفت :

ـچه اشتباهی ! فراموش کردم یادداشت های مهمی را که میبایستی ضمیمه‌گزارشم برای‌کلنل بوب بفرستم در پاکت‌بگذارم ... بدون این یادداشتها از گزارش من چیزی نخواهند فهمید !

«کانیتز» درحالیکه این سخنان را میگفت بانگاهش از «نایب‌اول رضاقلی خان» مدد میخواست . افسر ژاندارم که به‌مقصود ماژور کنت بی‌برده بود برخاست و داوطلب شد که بقیه اوراقرا شبانه به‌ستادفرماندهی برساند.تبسمی برلبهای ظریف«کنت کانیتز» نقش بست و بعلامت تشکر سرفرود آورد:

ـبله دوست من ، این زحمت را شما باید متحمل شوید .

«رضاقلی خان» .پاکت را گرفت وبسرعت آماده حرکت شد. «کنت‌کانیتز» اورا تازمانی که اسب خود را از طویله بیرون آورد همراهی کرد و گفت:

ـهرساعت از شب که وارد صحنه شدید نامه را به‌کلنل بوب‌برسانید ... از زحمتی که برایم میکشید صمیمانه ممنونم .نایب اول «رضاقلی‌خان» به‌تنهایی از گردنه «دهنو» گذشت. زمین پوشیده از برف و یخ‌بود و آرام آرام باران می‌بارید. دو ساعت ازنیمه شب گذشته «رضاقلی خان» به صحنه‌رسید و هنگامی که‌درمقابل اقامتگاه افسران‌آلمانی از اسب پیاده شد «عبدالکریم» رادید که‌تازه بدانجا رسیده بود . «رضاقلی خان»اسب خود را به‌وی سپرد ، نامه‌یی را که «کنت کانیتز» نوشته بود گرفت و به درون رفت. چند لحظه بعد «کلنل بوب» او را در اتاق خود پذیرفت . کلنل باچهره خواب‌آلود روی تختخواب نشسته بود . افسر ژاندارم ادای احترام کرد و پاکت هارا روی میز کوچک کنار تخت گذاشت . پیامها و گزارش «کنت‌کانیتز» درسه پاکت قرار داشت . کلنل اولین نامه را که بنام خودش نوشته شده بود گشود و خواند .

گروه‌فرهنگی انوشه

دبیرستان شماره ۱ پسران

برای سال تحصیلی۵۲ـ۵۱ همه روزه‌صبح و عصر جهت کلاسهای دوره اول و دوم (ادبی و طبیعی و ریاضی)ثبت‌نام‌میکند .

آدرس‌ـخیابان محمد رضاشاه ـایستگاه‌اول ـ خیابان نهم تلفن ٦۲۱۰۰۱

جدول کلمات متقاطع

شماره ۵۴۳۳

طراح جدول : ف . جلوه

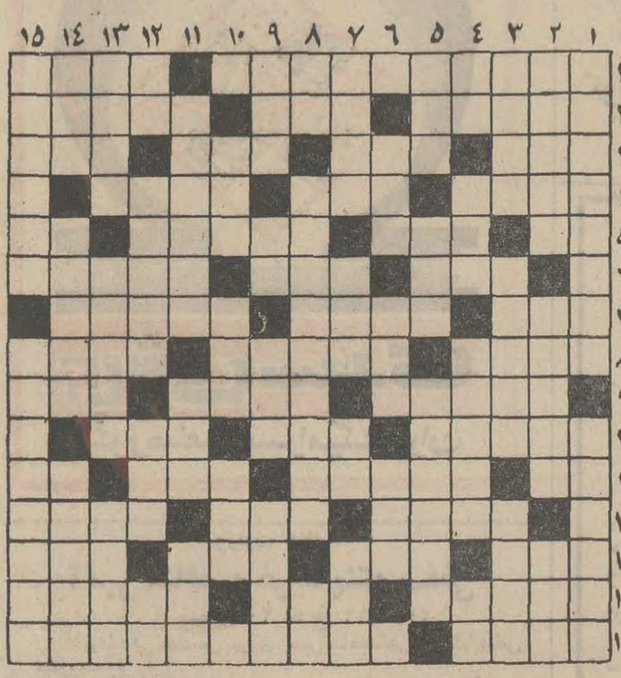

افقی :

۱ـ در کشور مادر سالهای اخیربی‌سابقه بوده است ـ علامت۲ـ از شهر های آلمان ـ بخشیدن بلاعوض ـ کتاب آندره ژید ۳ـ گرانی ـ از گرفتنی ها ـ پول خارجی ـ از ازدواجش با مگر کاشکی ببار آید ٤ـ شهری در فرانسه ـ ویژه ـ مودب بجا آورد ٥ـ چیزی از چند کم دارد ـ از حالات آخر بازی شطرنج ـ بهر کس بکنند اتمامش راتوقع دارد ـ یکی از فنون ٦ـ از توابع یزد ـ گروه ـ عدم ۷ـ بعد از سرطان می آید ـ از القاب شیطان ـ اگر دم داشت‌خونش حلال‌بود ۸ـ مرحله‌ای قبل از مویز شدن ـ در اداره به عرض‌می رسانند ـ بر چهره‌میزنند ۹ـ شور والتهاب ـ در دوات مرکب می نشست ـ انعکاس صدا ۱۰ـ معدن ذغال سنك دارد ـ خودش را جای اصل‌جا میزند ـ از واحدهای الکتریکی ۱۱ـ لنك بپا ـ وابسته فرنگی ـ سبك سر ـ همراه هومی اندازند ۱۲ـ پاك ـ خانه‌معروفش در مراغه‌بود ـ مالك شدن۱۳ـ توی آن هم میزنند ـ عدد مجهول ـ غلاف ماهی ـ اشاره به نزدیك ۱٤ـ جدا کردن ـ هوس شدید ـ از رقصهای‌قدیم ۱٥ـ مسافر است ـ جزیره‌ای در افریقا که تا چندی پیش‌از متصرفات فرانسه بود .

عمودی :

۱ـ ازوسایل روشنائی درعهد قدیم ـ وصف دیگری برای دلدار زیبا ۲ـ سفره بزرك ـ کام را شیرین میکند اما روح را می‌خراشد ـ از یاران‌امروز توقع‌نداشته باشید۳ـ خشمگین و خروشان ـ درجه به درجه پیش رفته ـ بالای تیر چراغ برق نشسته است ٤ـ تکرار یك حرف ـ از بین بردن ـ سخت ترین‌دوران برای‌عاشقان ـ حرف ندا ٥ـ مقراض محبت ـ از سبکی‌بی‌پروبال می پرد ـ تکان خوردن ٦ جامعه ـ گیاه بیابان ـ فلز سخت ۷ـ شراب ـ برای پریدن برمیدارند ـ پنج ـ از لوازم درمان ۸ـ پدرتازی ـ همیشه‌روزه‌دار ـ ضمیر متصل۹ـ چون میانش تهی است آوازش بلند است ـ جز از آن مشتق میشود ـ خط آهن ـ آلبالو هم می برد ۱۰ ـ دوست ـ برای خط خوش می نوشتند ـ بحث و مجادله ۱۱ـ عزیز یکی یك دانه ـ هراس ـ خانه ۱۲ـ جنس قوی‌تر ـ نشاسته فرنگی ـ خوبان برای دل و دین هستندو ملخ برای محصول ـ پایه ۱۳ـ از اصطلاحات‌فیزیکی ـ وسطش را فارسی کنیدتا از سفربیایید ـ برای محافظت وتغییر صورت میزنند ۱٤ـ علامت روی‌فلزات ـ از عقب‌برپشت‌زین‌می آویزند ـ از اوصاف زلف پرچین و شکن ۱٥ـ اضطراب ـ آرزوی دلداده .

حل جدول شماره ۵۴۳۲

نارون

کودکستان ودبستان

برای سال تحصیلی ۵۲ـ۵۱ ثبت‌نام‌میکند

صبحها برنامه‌وزارت آموزش و پرورش بوسیله معلمان مجرب ایران .

عصر ها تدریس زبان انگلیسی‌بامتد خاص‌توسط معلمان انگلیسی زبان .

وسیله ایاب و ذهاب و غذای ظهر آماده است

نشانی ـ خیابان پهلوی ـ اول کوچه تلویزیون مقابل خیابان ایوبی ـ تلفن ٦۸۰۰۳۰

هنرستان صنعتی کاخ‌دانش

برای رشته الکترونیك هنرجو می‌پذیرد .

استادان مطلع ومبرز باکاملترین لوازم‌ووسائل هنرجویان را راهنمائی خواهند کرد .

هنرستان صنعتی کاخ دانش

خیابان فرانسه . کوچه مرجان ـ تلفن ـ ٦٦۸۹۰۸

آ_٤۰۹۹۲

شهرك ساحلی امیردشت

مروارید رخشان سواحل شمال

امیردشت

- با تاسیسات مدرن شهرسازی
- خیابانهای عریض واسفالته
- لوله‌کشی آب
- برق بسیارقوی
- پارك های‌سرسبز
- بلاژهای‌اختصاصی
- سوپرمارکت و دراگ استور
- اسنك‌بارو‌همه امکانات‌رفاه و آسایش .

امیردشت

واقع در هفده کیلومتری چالوس به‌شهسوار (کلارآباد) و یک کیلومتر بعداز طرح عظیم « نمك آبرود » با قطعات تفکیک شده وسند مالکیت .

لطفا برای کسب اطلاع‌بیشتر بین ساعت ٤ تا۷ بعد از ظهر با تلفنهای۳۰٤۱۷٥ و ۳۰٤۱۷٦ تماس بگیرید و یا برای‌دیدن نقشه شهرك و انتخاب زمین دلخواه‌به‌خیابان اکباتان شماره ۱٥٦ مراجعه فرمائید.

تولیدات شرکت ماشین سازی وتولیدی دایکوتکنیک

دامپر وبتونیر بن فورد ـ کمپاکتور ـ ویبراتور

ماشینهای بلوك زنی سیمانی ودریچه های سد

دفترمرکزی :خیابان ـ آیژنها وربین چهارراه اسکندری وتواب

تلفن٦/۹۲۱۰۸٥

کارخانه کیلومتر ۲۰ جاده مخصوص کرج تلفن ۹۷۷۰٦۱

هنرستان صنعتی شماره ٤ تهران

درسال تحصیلی ٥۲ـ٥۱ جهت تحصیل در رشته های‌مکانیك اتومبیل ـ ماشینهای افزار ـ الکتروتکنیك برای نوبت اول ودوم هنرجو می‌پذیرد.

نشانی ـ نازی‌آباد بازار دوم جنب مرکز فرهنگی‌پارك ۲٥ شهریور تلفن۵۳٤۰۱۹

۱ـ٦ آ_۱۱۹۳۱

شایان‌توجه

سهامداران‌محترم‌کارخانه‌های‌تولیدی وصنعتی ثابت‌خراسان (شرکت سهامی عام)

پیرو اطلاعیه شماره ۸۹۳ مورخ ۱۱ر٤ر٥۱ چون عده‌ای از صاحبان‌سهام تاکنون‌اقدام به‌پرداخت بیست در صد باقی مانده بهای سهام خود ننموده‌اند علیهذا مدت مقرر در اطلاعیه مذکور تا پایان مهرماه جاری تمدیدمی‌گردد . انتظار داردسهامداران محترم ازاین‌فرصت استفاده نموده و هرچه‌زودتر در تهران‌بدفتر شرکت‌واقع در (بوذرجمهری غربی ـ ساختمان‌گرجی)ودرمشهد به‌شعبه‌شرکت واقع‌در (خیابان خسروی‌نو)مراجعه نمایند.

گارخانه های تولیدی وصنعتی ثابت خراسان (شرکت‌سهامی عام)

آ_۱۲۷۹۳

گروه فرهنگی ارس

دبستان دوره راهنمائی دبیرستان پسران

دوره‌اول ـ دوره دوم (چهارم ـ پنجم و ششم ـ ادبی ـ طبیعی ـ ریاضی) میدان ۲٤ اسفند اول‌امیرآباد دبیرستان‌ارس تلفن ٤٥۲۱۰ شهرآراء نبش خیابان های ۲٦ و ۲۸ مدرسه ریاض تلفن ۹۷٥۳۸۹

آ_٤۰۳۲۸

دبیرستان قائم‌مقام

برای دوره‌اول و دوم (رشته های طبیعی و ریاضی) همه روزه از ۸ صبح الی ۳۰ر۱۱ ثبت‌نام مینماید .

امیرآباد شمالی خیابان کاشانی پلاك ۵۷ تلفن ٦۳۰۱٦۱

دبیرستان امیرمعزی

باکادر جدید در ناحیه ۱٦ برای دوره اول و دوم‌طبیعی ـ ریاضی و ششم ادبی با شهریه دولتی تعیین شده صبح و عصر ثبت نام می‌کند . میدان شهناز ۷٥٤٦۱٤

گروه فرهنگی فضیلت

دبیرستان شماره ۲ دختران

با کادر آموزش برجسته و کم نظیر برای دوره کامل دبیرستان در رشته های طبیعی و ریاضی و چهارم ادبی ثبت نام مینماید .

فضیلت

چهار راه لشگرمقابل بیمارستان روزبه تلفن ۵۳۱۰۱٦

قابل توجه پذیرفته شدگان سال جاری دانشگاه تهران دردانشکده های کشاورزی و منابع طبیعی

دانشجویانیکه مایل به سکونت در خوابگاه دانشکده کشاورزی میباشند بایستی مبلغ ۲۰۰۰ ریال بابت استفاده از خوابگاه و مبلغ ۱۰۰۰ ریال بعنوان ودیعه کوی و شبانه روزی ، بحساب شماره ۱ دانشکده کشاورزی در بانک رهنی کرج واریز و فیش آنرا هنگام نام نویسی ارائه دهند.

دانشگاه تهران

آ_۳۷۲۹۸

آگهی شناسائی و ثبت اتحادیه صنفی

صنف‌تهیه کنندگان فتوکپی ـ چاپ اوزالید ـ پلی‌کپی ـ تحریرات‌باستناد ماده ۱۹ قانون نظام صنفی ومواده ۲۸ آئین‌نامه انتخابات اتحادیه های صنفی وباتوجه‌بمدارك تسلیمی اتحادیه‌ای بنام‌اتحادیه صنف تهیه کنندگان فتوکپی ـ چاپ‌اوزالید ـ پلی‌کپی وتحریرات تهران وحومه دروزارت کاروامور اجتماعی ـ اداره کل‌سازمان های کارگری وکارفرمائی به ثبت‌رسیده‌است .

مراتب‌برای اطلاع عموم آگهی میشود . اعضاء هیئت مدیره اتحادیه مذکور عبارتند از آقایان عزیز گل‌عنبر ـ حسن‌دیبادین ـ غلامرضا مهدی‌پورخشکه ـ محمدتقی خزانی ـ تقی نصیری ـ ایرج خاورانی وغلامرضا حاجی محمودشریعتی‌ضمنا آقایان‌حسن دیبادین ـ عزیز گل‌عنبر ـ غلامرضا مهدی‌پورخشکه ـ ایرج خاورانی وغلامرضا حاجی محمود شریعتی از طرف هیئت مدیره به‌ترتیب بسمت‌رئیس . نواب‌رئیس .دبیروخزانه‌دار اتحادیه انتخاب گردیده‌اندومطابق اساسنامه اسناد مالی باامضای‌رئیس ودرغیاب رئیس یکی‌ازنواب رئیس وخزانه‌دار با مهر اتحادیه معتبر خواهدبود .

مدیرکل سازمان های کارگری‌وکارفرمائی ـ فرزامیان

ویژه پایان هفته

داستان کوتاه هفته

اثر : چخوف نویسنده بزرگ روسی

دخترک زیباروی ارمنی

آنتوان چخوف

بخاطر دارم هنوز درکلاس پنجم یا ششم مدرسه متوسطه درس میخواندم که باتفاق پدر بزرگم از قصبه بولشایاکریکایا درناحیه‌دن ، به رستوف‌کناردن مسافرت میکردیم . روزی‌ازروز های سوزان و خسته کننده و محزون ماه اوت (مرداد) بود . گرما و بادخشک‌وسوزان ، ابر هائی از گردوخاک به استقبال ما میفرستاد . چشم هایمان بهم می چسبید و دهانمان خشک شده بود . آدم میل نمیکردکه حرف بزند و یابه چیزی نگاه و فکر کند و هنگامیکه «کارپو مالوروس» سورچی ما که در حال چرت بود شلاقش را بطرف اسب حرکت میداد به کلاه من میخورد ، من هیچ اعتراضی نمیکردم و فقط از نیمه خواب که می پریدم با افسردگی و بی‌حالی‌بدور دست نگاه میکردم انتظار داشتم از لابلای گردو خاک دهکده‌ای ببینم برای خوراک دادن به اسبهادرقصبه بزرگی بنام باغچه سالادرمنزل ارمنی متمولی که با پدربزرگم آشنا بود توقف‌کردیم.

در عمرم مضحک تراز قیافه این ارمنی ندیده بودم . تصورش‌را بکنید : کله کوچك تراشیده‌ای باابروان پرپشت و بینی مانند نوک پرنده و سبیل های بلند و سعید و دهانی گشاد که پیپ چوب‌آلبالوئی داشابه لب‌داشت این کله‌بابی‌سلیقگی به بدنی باریك‌وقوزی‌درلباسی‌خوددرآری چسبیده بود ، نیمتنه‌ای قرمز رنك و شلوار گشاد آبی تیره داشت .

صاحب این هیکل وقتی راه میرفت پا ها را کشاد می گذاشت و سرپائی هایش را بصدا درمی‌آورد ، وقتی هم حرف میزد پیپش را از دهان برنمیداشت و کاملا باوقاری ارمنی‌وار خودنمائی میکرد ، یعنی لبخند نمیزد. چشمهایش را متورم میکرد و به مهمان ـ هایش هرچه ممکن بود کمتر اعتنا میکرد .

دراطاقهای این ارمنی نه‌باد بود و نه گردو خاك ولی اطاق ها بهمان اندازه بیابان و بین‌راه نامطبوع و خفه ودلگیر بود . بیاد دارم که گردآلود و خسته‌و درمانده‌ازگرمای‌سوزان درگوشه‌ای‌روی صندوق‌سبزرنك نشسته بودم از دیوار های چوبی رنك نشده از مبل ها و کف چوبی‌اتاق‌بوی چوب‌خشکی بمشام میرسید که در آفتاب سوخته باشد هرطرف نگاه می کردی مگس ، مگس و بازهم مگس بود . پدر بزرگم باارمنی آهسته‌درباره خرمن ، بارندگی و گوسفند ها صحبت میکردند . من می دانستم که یکساعت تمام طول میکشد تا سماور جوش بیاید . پدر بزرگم هم چای خوردنش یکساعت‌کمتر نخواهد بود . بعد هم دو سه ساعتی استراحت خواهد کرد و باین ترتیب یکربع روز من بانتظار خواهد گذشت‌بعدهم باز دچار گرما گردوخاک و تکان راه خواهیم بود . من به‌آوای نامفهوم دوصدا گوش میدادم وبنظرم می‌آمدکه‌ارمنی دولابچه ظروف مگس ها و پنجره هائی را که آفتاب سوزان از آنها می تابید مدتی دراز است میبینم و مدت ها طول خواهد کشید تا از چشم دور شود و سپس تنفری نسبت به صحرا ، نسبت به آفتاب و به مگس ها درخود احساس میکردم ...

زنك‌دهاتی لچك‌بسری سینی را باظروف چای به اطاق‌آورد، بعد سماور را آورد. ارمنی باتانی به دالان رفت و صدازد:

ـ ماشیا . بیا چای بریز .

کجائی ؟ ماشیا .

صدای قدم های تندی آمد ، دختری‌به سن فریب ۱۶ سالگی بالباس جیت ساده و روسری سفید داخل اطاق شد . وقتی استکان نعلبکی را آب می گرداندو چای میریخت پشتش بمن بود و من فقط ملتفت شدم که کمرش باریك و پـابرهنه است و پاشنه های کوچك و لختش‌راشلواری که خیلی پائین کشیده بود پوشانده است.

میزبان مرادعوت به نوشیدن چای کرد وقتی که پشت میز نشستم به صورت دختر کـه استکان‌چای را بمن میدادنگاه کردم‌و احساس کردم که نسیمی درسراپای وجودم ورزید و تمام تاثیرات آنروز را با همه دلتنگی و گردو خاکش باخود برد . من‌خطوط سحرانگیززیبا‌ـ ترین چهره ها را که وقتی در بیداری دیده بودم یابخواب‌من آمده بود درمقابل خودمیدیدم . روبروی من زیباروئی ایستاده بودومن از اولین نگاه‌همانطوری که‌وجود برق را احساس میکنم این موضوع را درك کردم .

من حاضرم سوگند یاد کنم که ماشا ، یابقول پدرش‌ماشیا زیباروی واقعی بود . اما قادر باثبات آن نیستم . گاهی اتفاق می‌افتدکه تکه های ابـرنامنظم درافق جمع‌میشوند و خورشید پشت آنها پنهان میشود و خود آنها و آسمان را به رنك های مختلفرنك‌آمیزی میکند : رنك سرخ ، نارنجی ، طلائی ، بنفش . گلی ، خاکستری . تکه ابری شبیه به رهبان است ، دیگری به ماهی و سومی به ترك‌عمامه بسر شباهت دارد . شفق ثلث آسمان را گرفته ، درخاج طلائی کلیسا و شیشه های خانه اربابی برق میزند . درآبرودخانه‌و برکه هامنعکس میشود و درنوك درخت ها میلرزد. دوردادور درپهنای شفق گله‌ای اردك وحشی پرواز می کند که محلی برای خوابگاه خود بیابند ... بچه چوپانی که‌گاوهایش‌را میراند ، مساخی که درشگه بی‌کروکش از روی پل عبور میکند و آقایانی کـه گردش میکنند همه به غروب آفتاب مینگرند و یك دل و یك جهت اعتراف دارند کـه فوق‌العاده زیبااست اماهیچکس نمیداند و نمیتواند بگوید کـه زیبائی آن درچی‌نهفته است.

من تنها نبودم که دخترك‌ارمنی را زیبا میدانستم . پدر بزرگم ، پیرمرد هشتاد ساله ، خشن و خونسرد نسبت به زن و زیبائی‌های طبیعت ، یک دقیقه تمام نگاه پر نوازشش را به ماشا دوخت و پرسید:

این دختر شما است ، آوت‌ـ نازاریچ ؟

و میزبان در پاسخ گفت :

ـ دخترم‌است ، این‌دخترم است.

و پدر بزرگم از او تمجید کرد..

ـ دوشیزه خوبی است .

زیبائی دخترك ارمنی را یک نقاش ممکن بود زیبائی کلاسیک و خشن بنامد . این عینا زیبائی بود که در شخص ایمان و یقیـن بوجود می‌آورد ، خطوط درست و منظم داشت ، چشمها ، بینی ، گردن ، سینه و تمام حرکات یک بدن جوان مجموعه‌ای از هم آهنگی بهم آمیخته‌اند که‌طبیعت درکوچک ترین دقایقش هم اشتباهی نکرده، شخص تصور میکند که بینی زن زیبای ایده‌آلش عینا باید مثل‌بینی ماشا باشد . یعنی صاف و بـا مختصری برجستگی ، چشمانش بهمین درشتی و سیاهی باشد . مژگانش بلند و نگاهش بی حال باشد و زلف های مجعدو مشکین و ابروانش به همان اندازه بـا سفیدی بیشانی و گونه‌هایش هم ـ آهنگ باشد که نی سبز رنگ با نهر آرام هم‌آهنگی دارد . گردن بلورین ماشا و سینه جوانش رشد کافی نداشت . اما برای قدرت تجسم و تراش آن ظاهرا بایستی شخص دارای هنر خلاقه بزرگی باشد .

وقتی شخص نگاه میکند کم‌کم میل میکند که سخنی فوق‌العاده دلپذیر ، صمیمانه ، زیبا بمزیبائی ماشا به این دختر بگوید .

در آغاز دیدار من رنجیده و خجل بودم که ماشا کوچکترین توجهی بمن نداشت و نگاهش همیشه زیر بود ، بنظرم می‌آمد که هوائی مخصوص مملو از خوشبختی و غرور او را از من جدا میکرد و با حسادت از نگاه من مستورش میداشت .

پیش خود فکر میکردم سبیش آن است که من سرتا پا گرد ـ آلودم ، آفتاب صورتم را سوزانده و باین سبب است که من هنوز طفلی بیش نیستم .

اما بعدا من یواش یواش خودم را از یاد بردم و تمام وجودم را به احساس زیبائی سپردم .دلتنگی صحرا را فراموش کرده بودم ، گرد و خاک را از یاد برده بودم، وزوز مگسها را نمی شنیدم ، طعم چای را نمی‌فهمیدم و فقط‌احساس میکردم که آنطرف میزی که من پشت آن نشسته‌ام ، دختری زیبا ایستاده است . زیبائی را من به شکل غریبی احساس میکردم . ماشا نه میل ، نه شوق و نه‌لذتی در من بر می‌انگیخت‌بلکه اندوهی سنگین و دلپذیر در من ایجاد میکرد . این اندوه نامعلوم ومبهم بود ، مثل خواب . نمیدانم چـرا منهم برای خودم ، هم برای پدر بزرگ ، هم برای ارمنی و هم برای خود دختر دلم میسوخت و اینطور احساس میکردم که ما چهار نفر چیزی گم کرده‌ایم که برای زندگی مهم و ضروری بود و دیگر هیچوقت آن را بدست نخواهیم آورد .

پدر بزرگ هم به غصه‌فرو رفت. درباره خـرمن و گوسفند هـا صحبتی نمیکرد ، سکوت اختیار کرده بود و متفکرانه به ماشا نگاه میکرد .

پس از صرف چای پدر بزرگ دراز کشید که بخوابد و من از خانه بیرون رفتم و روی ایوان نشستم این خانه هم مانند همه خانه های باغچه ـ سالا مقابل حرارت آفتاب قرار داشت . نـه درختی داشت ، نه سایه‌بانی ، نه سایه‌ای ، حیاط‌بزرگ ارمنی را گل و گیاه صحرائی پوشانده بود و با وجود گرمای سوزان سرزنده و پر از شادی بود .پشت یکی از پرچین های کوتاهی که گله به گله حیاط را جدول بندی کرده بود مشغول کوبیدن غلـه بودند . دوازده اسب که ردیف بسته شده و با هم یک شعاع طویلی تشکیل میدادند دورتیرکی که در وسط خرمن کوبیده شده بود مشغول دویدن بودند کنارآنها یکنفر مالاروس با جلیقه‌ای دراز و شلواری گشاد راه میرفت ، شلاقش را حرکت‌میداد وباآهنگی فریاد میزد مثل اینکه بخواهد اسبها را تحریک کند یا اقتدار خود را نسبت به‌آنها برخ‌سایرین بکشد :

ـ آی بی‌دین‌ها . T.T.T...وبا که نگرفته‌اید ، از چه میترسید ؟

اسبهای کهر ، سفید و ابلق که نمیفهمیدندبچه‌منظور وادارشان میکنند در یک نقطه دور خود بگردند و کاه‌غله رانگذ کوب‌کنند، بابی‌میلی و بزور میدویدند و با دلخوری و رنجش دم‌تکان‌میدادند. رنگ عظیمی بر میخاست و بادآن از زیر سم آنها توده گرد طلائی را از روی پرچین به دور دست میبرد . مقابل دسته های توده‌شده علوفه ، زنها باسه‌شاخه های‌خود در جنب و جوش و ارابه‌ها در حرکت بودند و پشت این توده ها در حیاط دیگر یک دوجین اسب بهمین منوال بدورتیرکی میچرخید و مالاروسی بهمین طریق شلاقش را حرکت میداد و اسبها را به‌باد استهزا گرفته بود .

پله هائی که من رویش نشسته بودم داغ شده بود ، روی چوب نازك نرده هاو چهارچوب‌پنجره‌ها بعضی جاها از گرما انگم بیرون زده بود . زیر پله‌وزیر چهارچوب های در و پنجره سوسک های قرمز توی سایه‌بهم پیچیده‌بودند. آفتاب به سر و سینه و پشت من می‌تابید و حرارتش مرا می سوزاند . اما من خیالم نبود و فقط احساس میکردم که پشت سرم در دالان و در اطاقهاصدای پاهای برهنه‌روی‌کف چوبی بگوشم میرسید . ماشاپس از آنکه استکان نعلبکی چایخوری را جمع وجور کرد ، از پله ها پائین دوید ، باد لباسش به صورت من خورد و مانند پرنده‌ای بطرف ساختمان کوچك دود زده کنج حیاط که ظاهرا مطبخ‌بودو بوی گوشت‌گوسفند سرخ‌کرده از آن بمشام می رسید‌وصدای گفتگوی‌خشمگین بزبان ارمنی می آمد ، پرواز کرد . او پشت در تاریك ساختمان ناپدید شد و بجای‌او پیرزنی‌ارمنی کوژپشت‌باصورتی سرخ و شلواری سبز رنك در دهلیز نمایان شد . پیر زن خشمگین بود و کسی را ناسزا می گفت . چیزی نگذشت که ماشاهم در دهلیز نمایان شد. از گرمای مطبخ برافروخته‌شده بود و نان سیاه بزرگی روی دوشش بود ، با زیبائی و ناز زیر سنگینی بارنان پیچو خم می‌خورد. از وسط حیاط بطرف خرمن شتافت ، از لای پرچین خزید در غبار لائی رنك فرو رفت و پشت ارابه ناپدید شد. مالاروسی که افسار اسبها را در دست داشت شلاقش راپائین آورد ، سکوت کرد و یك‌دقیقه بدون صدا بطرف ارابه هاچشم دوخت ، بعد هم وقتی که‌دخترك ارمنی دوباره پهلوی اسبهاپیدا شد و از پرچین گذشت نگاه مالاروسی او را بدرقه می کرد و از آهنك فریادی که‌سراسب ها کشید معلوم بود که غصه و اندوهی او را فراگرفته :

ـ آه،برید گم‌شید ، اکبیری های نجس .

بعداز آنهم‌من‌مرتب‌صدای‌پاهای برهنه‌اش را می شنیدم و می دیدم که باقیافه‌ای جدی و چهره‌ای گرفتار در حیاط‌اینور وآنور میرفت . گاهی از پله‌ها میگذشت و باد لباسش به‌من می خورد ، گاهی بطرف مطبخ گاهی بسوی خرمن، گاه بیرون از در حیاط میدوید و بزحمت فرصت میداد که من سرم را بگردانم و به دنبالش نگاه کنم. وهرچه بیشتر با زیبائی‌اش جلوی چشم من نمایان می‌شد ، اندوه من شدیدتر می شد .هم بحال خودم تاسف می خوردم هم به حال دختر و هم برای مالاروس که چشم اندوهبارش دنبال‌وی بود و هر دفعه که دختر از لابلای غبار طلائی رنك بطرف ارابه ها میدوید تعقیبش می کرد ، دلم می سوخت .نمی دانم به زیبائی او رشك می‌بردم یا تاسف می خوردم که این دختر مال من نیست و هیچوقت از آن من نخواهد شد و من برای او بیگانه‌ای بیش‌نیستم. یابطور مبهم احساس می‌کردم که این زیبائی کم نظیرش اتفاقی است ، بیهوده است و مانند هر چیز دنیا ابدی نیست و شاید اندوه‌من‌براثر احساس مخصوصی بود که از دیدن زیبائی‌واقعی‌در انسان‌برانگیخته می شود ، خدا عالم است کدامیك بود .

بقیه در صفحه ۱۹

اندیشمندان فیلیپس در خدمت صنایع

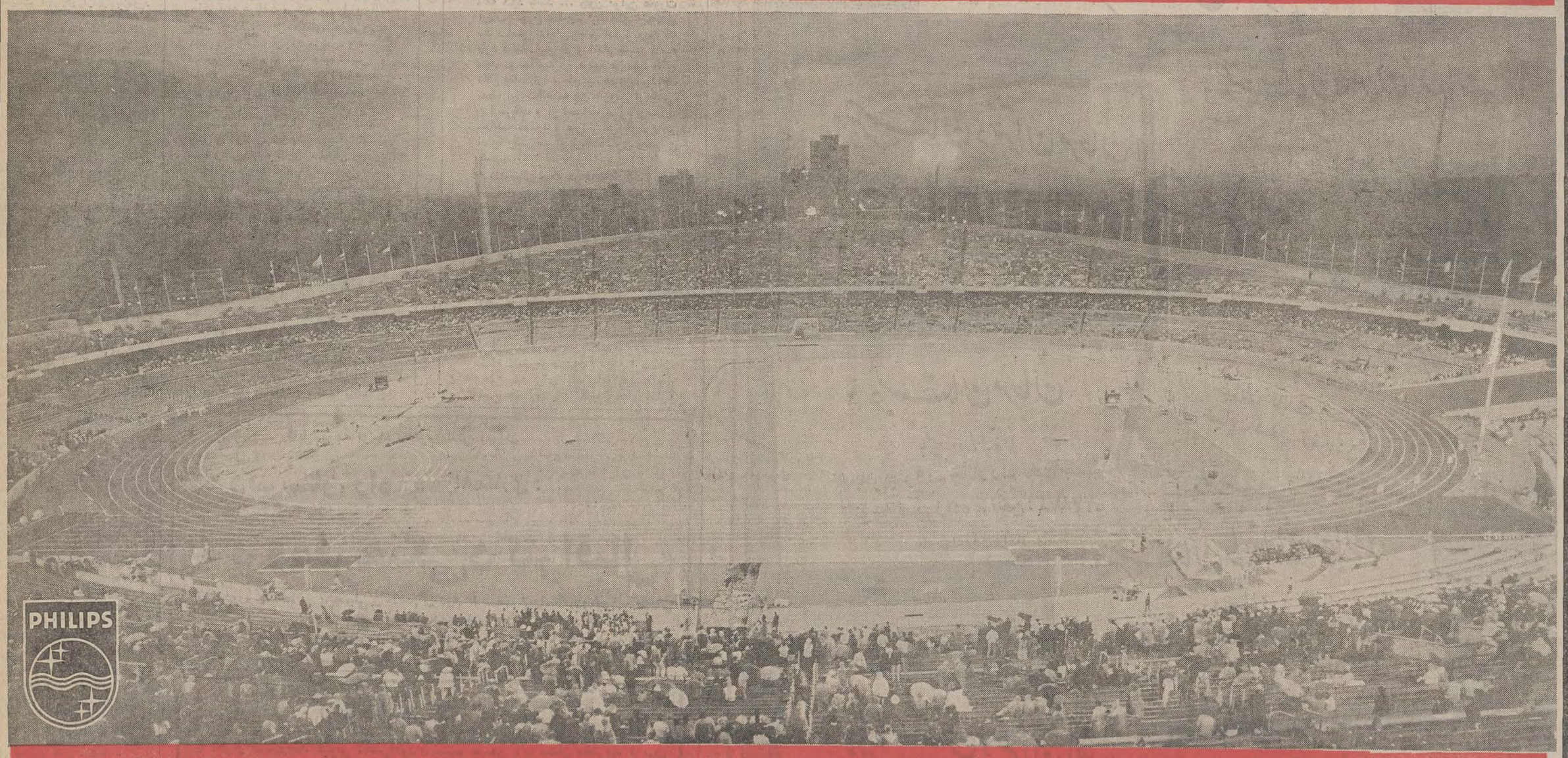

بازیهای المپیك در پناه نور سریعتر و باعظمت تر برگزار میگردد . از زمانیکه استفاده ازسیستم های نور وصدا در بازیهای المپیك ومسابقات جهانی معمول شد فیلیپس همیشه پیشقدم بود .

درتدارك المپیك امسال‌که درآلمان برگزار میشود خدمات زیررا فیلیپس بانجام‌رسانیده :

پروژه نور و صدای سالنهای والیبال ـ بسکتبال و ورزشهای سالنی ـ نـورپیست دو ومیدانی نورمرکزقریه دهکده المپیك ـ پروژه نورو صدای محل برگزاری مسابقات‌قایقرانی ـ سیستم‌صدای‌سالنهای‌کشتی ـ بوکس وشمشیربازی ـ پروژه نورو صدای استادیوم محل برگزاری مسابقات واترپولو ـ سیستم های مکالمات داخلی ۱۰ سالن ورزشی ـ نصب ۸۵۰ دستگاه تلـویزیون سیاه وسفید بـرای خبرنگاران رادیوئی ـ نصب ۴۷۵ دستگاه تلویزیون رنگی برای نمایندگان مطبوعات ـ تحویل ۲۰۰ دستگاه چراغ اینفرافیل برای قهرمانان .

پیشگام درمسابقات المپیك ۷۲ : فیلیپس

PHILIPS

51-10 آگهی

بررسی مشکلات عمومی

مسئله شهریه حل نشد که نشد...

ممکن است عده‌ای از کسانی که مستقیما با مساله ثبت‌نام سروکار ندارند ، انتقادات خوانندگان روزنامه را غلوآمیز ، یا حتی از بیخ‌وبن نادرست بدانند.

لیکن ، نامه‌ای که مدیر یک موسسه تربیتی و آموزشی (دبستان ، دوره راهنمائی، دبیرستان) برای روزنامه اطلاعات فرستاده است ، دیگر جای تردید باقی نمیگذارد که مردم‌راست میگویند !

این نامه نشان میدهد که وضع گرانی شهریه ، به آنجا کشیده که حتی خود مدیر این موسسه تربیتی و آموزشی هم به آن اذعان دارد و اعلام کرده است که حاضر است برای گروهی از افراد مملکت ، درثبت‌نام فرزندان‌شان، تخفیف قائل شود.

مفهوم روشن این پیشنهاد یا اطلاعیه ، اینست که : «ما هم میدانیم که دولت ، شهریه را گران گرده است ، و حالا که مسئولان دولتی دراین مورد اقدام مثبتی بعمل نمی‌آورند ، خود ما که دل‌مان بحال این مردم میسوزد ، راسا اقدام به کاهش شهریه میکنیم !» ...

راستی که وضع شگفت‌انگیزی است !

ریاست محترم مؤسسه اطلاعات

موسسه تربیتی و آموزشی کانون ادب دختران و پسران افتخار دارد رسیدن دوره‌چهارده امر آموزش و پرورش را به اطلاع عموم میرساند که با عنایت به این موقع که شهریه مدارس سال بسال گرانتر میشود این مؤسسه (دبستان ـ دبیرستان ـ دوره راهنمائی) تصمیم گرفته است کلیه فرزندان کارمندان دولت (لشکری و کشوری) ـ کارمندان بخشهای عمومی و یا نیکوکارانی که از عهده تأدیه شهریه بعلت مالی ندارند با حذف کامل شهریه ثبت نام نماید و خواهشمند است دستور فرمایید ما را به اطلاع انشاء قرینخ برسانند و متقاضیان را کتبا باین مؤسسه معرفی فرمایند.

با کمال احترام ـ محمد دینی زاهدی

آدرس ـ تجریش ـ خیابان شهید بهشتی ـ چهارراه حسابی ـ خیابان نادر پلاک ۲۶

تلفن ـ ۷۱۴۴۸

خوانندگان روزنامه طی نامه‌ها و تلفن‌های خود ابراز حیرت کرده‌اند از اینکه وزارت آموزش و پرورش برچه مبنائی اقدام به تعیین و تثبیت شهریه‌ها کرده که وضع بدتر از بد شده است ؟!

آنها میگویند:

ـ وزارت آموزش و پرورش شهریه تعدادی از مدارس ملی‌را، درشمال و مرکز شهر ، براساس مبالغی که سال پیش میگرفتند تعیین کرده ، ولی در تعدادی از مدارس جنوب و شرق و غرب تهران تحت عنوان «تثبیت‌شهریه» مبلغ شهریه را حتی بالا هم‌برده است ! مدارسی‌هم که شهریه‌شان ثابت مانده بود با دیدن این وضع خودسرانه به گران کردن شهریه خود پرداختند.

البته باید گفت وزارت آموزش و پرورش درمقابل هر ده مدرسه‌ای که شهریه‌اش گرانتر شده، یک مدرسه را هم بی‌دلیل مورد غضب قرار داده و شهریه‌اش را پائین آورد . ولی اولیای این مدارس هم راههای تازه‌ای برای جبران این وضع پیدا کردند . از جمله اینکه تحت‌عناوین «پول آزمایشگاه» «پول سوخت» ، «حق دبیران فوق‌العاده که خارج ازکادردبیران معمولی دبیرستان تدریس میکنندو حق‌التدریس‌های گزاف میگیرند»و نظایر آن،از اولیای دانش‌آموزان پولهائی گرفتند (و میگیرند) که وقتی به شهریه کاهش یافته‌شان افزوده شود ، خواهیم دید که برنامه‌های حساب نشده ، خود موجد نابسامانی های تازه‌تری شد.

تازه مقداری هم‌ازشهریه سابقشان بیشتر شده است !

طرح ناموفق

براساس انتقادات خوانندگان روزنامه ، که از نزدیک باموضوع شهریه سروکار دارند، آشکار می شود که وزارت آموزش و پرورش در اجرای این طرح ناموفق بوده است و بدینگونه حتی‌برنابسامانی وضع افزوده است .

تمامی این نکات موید این نکته است که اصل و نیت نیکوی «تعلیمات اجباری» از هر جهت مورد تهدید قرار گرفته است ، و روز بروز ، بجای آنکه همپای دیگر ترقیات کشور وضع تعلیمات وجهه مثبت‌تری‌بخود بگیرداوضاع از آنچه بود آشفته‌تر میشود و بقول ۹۲ درصد از خوانندگان روزنامه «پرداخت این شهریه‌ها برای طبقات متوسط مشکل است و برای طبقات کم‌درآمد محال!»

ظاهرا امسال دیگر دیر شده است ، زیرا گروه زیادی ازدانش آموزان ثبت نام کرده‌اند و گروهی دیگر مجبورند تاچند روز آینده ثبت‌نام کنند و این فرصتی باقی نمیگذارد تا در این مورد تجدید نظر شود و تصمیم جدیدی اتخاذ گردد . لیکن آیا مسئولان‌ومقامات وزارت آموزش و پرورش در نظر ندارند از هم‌اکنون بنشینند و برای سال آینده برنامه‌ای صحیح و اصولی تنظیم کنند ؟

کاش سال آینده دیگر مشکلی به نام «مشکل شهریه» نداشته باشیم.

فقط ۱۵ روز دیگر به افتتاح مدارس باقی‌مانده‌است و ازاین‌رو این‌روزها بازار ثبت‌نام داغ است و بازار حرفها و بحث‌ها درباره شهریه ، داغ‌تر از آن .

به جرات میتوان گفت پیش از این ، در هیچ سال تحصیلی ، موضوع شهریه تا این‌حد مورد بحث و انتقاد مردم قرار نگرفته است. اما چرا ؟

جواب این «چرا» را گروهی از خوانندگان ما ، که بانامه یاتلفن دراین مورد شکایت کرده‌اند ، در یک کلام داده‌اند . آنها ، گرچه بابیان‌های گوناگون حرف زده‌اند، اما مفهوم گفته‌هایشان این بوده است :

ـ تقصیر با وزارت آموزش و پرورش است که‌دراین موردبدون داشتن برنامه‌ای صحیح و حساب شده اقدام دست‌وپاگیری به عمل آورده است !

اما اقدام دست‌وپاگیر وزارت آموزش و پرورش چه بوده‌است؟ این نکته‌ای است که احتیاج به بررسی و تجزیه و تحلیل‌دارد.

تعلیمات اجباری ،چه‌شد

بطورکلی،و باقاطعیت میتوان‌گفت که ملی بودن دو رشته از خدمات دولتی‌از وظائف حتمی‌دولت‌هاست: نخست ملی بودن‌درمان وبهداشت و دیگر ملی بودن آموزش و پرورش .

دراین مورد دوم ، مفهوم ملی بودن ، بابیانی دیگر رساتر می‌شود و آن بکار بردن ترکیب «تعلیمات اجباری» است .

تعلیمات اجباری ازدیر بازمورد توجه مقامات مملکت بوده است و مردم‌به خاطر دارند که سالهاپیش دراین مورد تصمیمات جدی و قاطعی گرفته شد، و قرار براین گردید که تمامی نوباوگان کشور حداقل دوره مدارس ابتدائی را بطور حتم و به‌اجبار طی کنند.

این برنامه‌ای درست و ارزنده بود که میتوانست نخستین گام ، در راه باسواد کردن عموم مردم کشور باشد و به‌عنوان زیربنائی محکم دراین باب ، مورد توجه‌قرار گیرد.

اما متاسفانه با گذشت چندسال وافزایش روزافزون‌تعداد کودکان آماده تحصیل ، وزارت آموزش‌و پرورش با مشکلاتی روبرو شدو کار این مشکلات به آنجا رسید که در حقیقت مفهوم «تعلیمات اجباری» بخاطر عدم توانائی وزارت آموزش‌وپرورش دراجرای کامل و صحیح‌آن‌به‌بوته فراموشی سپرده شد.

البته دراین مورد اقداماتی هم صورت گرفت ، اما گرچه قصد ازاین اقدامات پیشبرد کار بود ، ولی در حقیقت میتوان آن‌رانوعی «نقض غرض» تلقی کرد. زیرا که وزارت آموزش و پرورش برای جبران کمبودهای خود، روز بروز برتعداد مدارس‌ملی‌افزود ،بی‌آنکه بهمان میزان ، تعداد مدارس‌دولتی را نیز افزایش دهد .

مدارس دولتی‌هم‌پولی‌شد!

اما این نیزگوئی از نظر مقامات این وزارتخانه چاره کار نبود، زیرا که چندی بعد مدارس‌دولتی نیز رو به پولی شدن گذاشتند ! به‌این معنی‌که دبیرستانهای‌دولتی که قبلا کمتر از ده تومان برای ثبت‌نام میگرفتند ، ناگهان نرخ را بالا بردند : ۱۰۸ تومان برای سیکل اول و ۱۵۸ تومان برای سیکل دوم !

دبستان‌ها نیز که فقط ۷ ریال حق ثبت‌نام میگرفتند ، دراین‌مورد ناگهان شهریه را به بیش از ده برابر ترقی دادند . گرچه این مبلغ قابل توجه نبود ولی بهرحال یک گرانی بیش ازهزار درصد بود و این خود سرآغازی بود برای گران‌تر شدن شهریه .

اما مشکل اساسی افزایش‌بی‌رویه مدارس ملی بود، مدارسی که‌بسته به موقع محلی (جنوب یا غرب یا شرق یا شمال یا مرکز تهران و دیگر شهرستانها) از ۳۰۰ تا ۱۰۰۰ تومان برای دبستانها و از ۷۰۰ تا ۱۵۰۰ تومان برای دبیرستانها شهریه میگیرند.

این وضع که با اندکی آشفتگی و بی‌سامانی نیز همراه بود، سرانجام کار اعتراض مردم رابه آنجا کشاند که مسئولان ومقامات آموزش و پرورش تصمیم گرفتند دراین مورد ضوابطی تعیین کنند تابدینگونه از بی‌سامانی وضع شهریه جلوگیری شود.

اما این برنامه نیز ، چونان‌تمامی

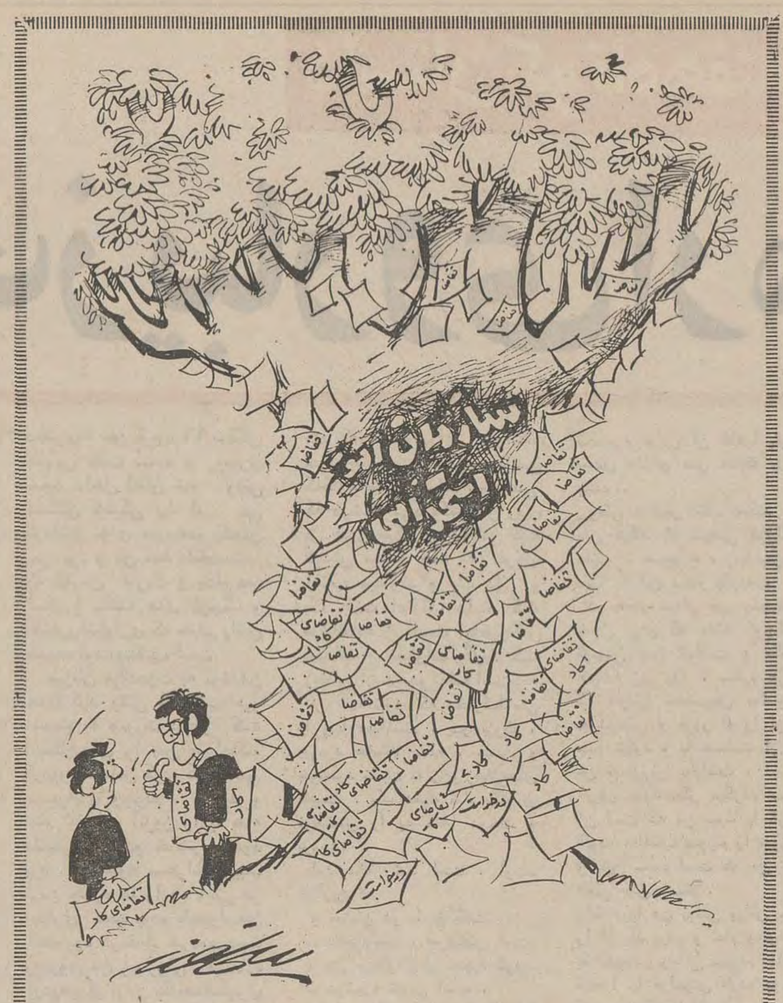

مثل اینکه دیگه جای دخیل بستن بهش نمونده !...

نامه برگزیده

نوشته: احمد کامران

به‌زمین خواران دو سال مهلت بدهید!

موضوع زمین های خارج از محدوده باز داغ شده است. هرکس در این زمینه حرفی میزند و اظهار نظری می‌کند . عده‌ای می‌گویند که صاحبان زمین های داخل‌محدوده برای آنکه قیمت زمین هاشان بالا برود اعمال نفوذ می‌کنند و نمی‌گذارند زمین های خارج از محدوده‌داخل محدوده‌شود. عده‌ای هم می‌گویند دولت برای آنکه اجازه ندهد کسانی که در خارج ازمحدوده هکتارهازمین بایر دارند بازموضوع خاکبازی را داغ کنند و از پیوستن زمین های خارج از محدوده به محدوده تهران جلوگیری می‌کند .

ولی من حرف تازه‌ای دارم و میخواهم این حرف یا این عقیده را به صورت یک‌پیشنهاد با شما در میان بگذارم . اگر شما پیشنهاد مرا پسندیدیدلطفا آن را با اولیای امور در میان بگذارید شاید که در این میان حرف من اثر سازنده‌ای‌داشته باشد .

میدانید که در حال حاضر در داخل محدوده تهران اینجا و آنجا حتی در خیابان های مرکزی شهر زمین های کوچک و بزرگی هست که بحال خود رها شده است ، این زمین‌ها کم‌کم هر کدام بصورت یک زباله دانی درآمده و بوی‌تعفن آنها و پشه و مگسی که تولید می‌کنند سلامت ، بهداشت و آسایش مردم را تهدید می‌کند . صاحبان این زمین‌ها حتی حاضر نیستند حداقل دیواری به دور زمین خود بکشند و از این طریق از زباله دانی شدن زمینشان جلوگیری کنند .

من چون‌دراین مورد کنجکاو و علاقه‌مند شده بودم و برایم جالب بود که به نکاتی پی‌ببرم، دست به نوعی تحقیق زدم و نتیجه این تحقیق شگفت انگیز بود شاید در نظر اول باور نکردنی باشد ولی تا آنجا که من پی برده‌ام این عین حقیقت است حقیقتی دردناک‌که‌ازمیان هرصد نفری‌که‌درداخل محدوده چنین زمین هائی دارند ، حداقل ۹۵ نفرشان کسانی هستند که خانه و زندگی و حتی ویلا و باغ ییلاقی دارند و به این زمین‌ها کوچکترین احتیاجی ندارند از این رو زمین های خود را بحال خود گذاشته‌اند تا روز به بروز قیمتش بالاتر برود و هنگامی که قیمت این زمین‌ها مبلغ سرسام آوری شد به فروش آنها اقدام کنند .

آیا این مغایرا اصول‌مبارزه‌ای نیست که دولت با بورس بازان زمین و خاکبازان می‌کند . اینجاست که پیشنهاد من جای خود را پیدا می‌کند .

من میگویم دولت بیاید به صاحبان این زمین‌ها دو سال مهلت بدهد تا آنها در طول این دو سال زمین های خود را بسازند و هرکس در این دو سال روی زمین خود ساختمان نکرد معلوم میشود که براستی به آن زمین احتیاج ندارد و قصدش خاکبازی است در آن صورت دولت باید زمین های این افرادرا از دست‌شان‌بگیرد و بجای آن به آنها در خارج از محدوده زمین بدهد .

این کارچند اثر سازنده‌دارد.

اول اینکه مبارزه با بورس بازان زمین‌های داخل محدوده یک قدم‌دیگر به موفقیت نزدیک میشود .

دوم اینکه این زمین‌ها به کسانی داده میشود که واقعا قصد دارند خانه بسازند و از اجاره نشینی راحت شوند .

سوم اینکه با ساخته شدن این زمینها نیمی ازمشکل‌کمبود مسکن در تهران حل میشود .

و چهارم اینکه این زمین‌ها از صورت زباله دانی درمی‌آید و بوی تعفن و مگس و پشه آنها آسایش و سلامت و بهداشت مردم را تهدید نمی‌کند .

امیدوارم مسئولان امورپیشنهاد مرا بطور دقیق مورد مطالعه قرار دهند .

نوشته : ر ـ میرزنجانی

گپ جمعه

معجزه دست خط آقای رئیس

موضوع ارجاع نامه های اداری ، در نظام اداری ما ، از هرجهت قابل‌مطالعه و بررسی است و باین جهت ما بحث امروز را بدان اختصاص داده‌ایم ... ارجاع‌نامه‌ها، معمولا ، موقعی‌موضوعیت پیدا می‌کند که بخشنامه‌ها ودستورالعمل هائی از مقامات مافوق به اداره واصل میشود و مدیر موسسه باید آن را برای اقدام لازم بین واحد های تابعه خود توزیع نماید ویا اینکه خود موسسه ، با توجه به وظایفی که دارد ، دستورالعمل و بخشنامه هائی به واحد های تابعه صادر کرده و در اجرای آن ، نامه‌ها و گزارشهائی به موسسه می‌رسد که در صورت اخیر نیز مسئله ارجاع نامه‌ها بمیان می‌آید ...

بهرحال ، شاید درگذشته که ادارات ما ، اوضاع و احوال فعلی را نداشتند ، لزوم ارجاع نامه‌ها بوسیله رئیس اداره، تا اندازه‌ای قابل دفاع بود . چرا که در آن شرایط ادارات اصولا قائم بشخص رئیس موسسه بوده و براساس سلیقه وی می‌چرخید و لذا رئیس موسسه هرنامه اداری را چه آنهائی را که ازمقامات‌بالا ابلاغ میشد و چه آنهائی را که از واحد های تابعه دریافت می‌کرد ، بمیل وسلیقه خود بهرعضوی از اعضای اداره که دلش میخواست ارجاع می‌نمود و احیانا دستور هائی هم که غالبا جنبه قالبی و فرمولی داشت در حاشیه نامه صادر می‌کرد که عدول از آنها هم‌ممکن نبود... اما در حال حاضر که سازمان جدید وزارتخانه‌ها و موسسات دولتی پیاده‌شده و برای هراداره نیز «شرح‌وظایف»نوشته شده و در نتیجه خطوط اصلی وحدود اختیارات و وظایف هرکارمند نیز باتوجه به پست سازمانی او تعیین وترسیم شده است ،دیگر مسئله ارجاع‌نامه‌های‌اداری با این شکل یعنی‌بوسیله رئیس اداره‌زائد و غیرقابل قبول بنظر می‌رسد ...

به عنوان توضیح مطلب خاطرنشان می‌سازیم که در حال حاضر ، در بعضی از وزارتخانه‌ها ، مسئول دبیرخانه ، خود این وظایف راانجام می‌دهد ، بدین معنی که هرنامه رسیده را باتوجه باینکه، در حدود وظایف و اختیارات چه واحدی است، آن را ارجاع‌می‌نماید ، ومسئولان مربوط نیز درباره نامه‌مذکور اقدام‌نموده و بعدا جریان امر ونتیجه اقدامات‌معموله را همراه با سوابق آن ، یکجا باطلاع رئیس اداره می‌رسانند ...

البته نامه هائی را که اطلاع رئیس درباره آن بدوا ضروری تشخیص داده میشود ، با صلاحدید ، مسئول دبیرخانه مستقیما باطلاع ویا طبق اصطلاح معمول و مشهور ادارات به «عرض» مقام ریاست رسانده میشود تا راسا تصمیم بگیرد ...

متاسفانه آن چنانکه شاهد و ناظر هستیم ، هنوز هم در بعضی از ادارات، بخاطر اینکه روسا ، میخواهند باصطلاح نبض کارها را در دست داشته باشند و بهرکاری ولو جزئی دخالت نمایند ، امر ارجاع نامه های اداری را هم از وظایف مخصوص خود می‌دانند ونامه‌های‌اداری را اعم از اینکه از مقامات مافوق ویا مادون رسیده باشد ، شخصا ارجاع می‌کنند و در ادامه این کار بطور عجیبی اصرار می‌ورزند ... البته شاید ، ارجاع نامه های مقامات بالا ، تا اندازه‌ای قابل قبول باشد ، ولی ارجاع نامه های واحد تابعه که اکثرا درجواب دستورات‌صادره از طرف خود اداره می‌رسد بهیچوجه ضرورتی ندارد و حتی در اغلب موارد، موجب‌کندی‌کارهای اداری میشود، بویژه آنکه ، اگر ارباب رجوع شخصا بدنبال نامه خود باشد ... چون دراین صورت ارباب رجوع باید پس‌ازگذشتن ازچندین سد دستش بدامان رئیس اداره برسد که تازه ایشان پس از ورانداز کردن نامه فقط در حاشیه آن مرقوم می‌نماید آقای فلان ویا اداره بهمان ... معجزه‌این‌دست خط اینست‌که‌نامه وی «ارزش ارجاعی» پیدا می‌کند و از لحاظ اداره برسمیت شناخته میشود تا پس از ثبت آن‌دردفاتر اداره وگذراندن تشریفات‌اداری به‌جریان بیفتد ...!!

نکته‌دیگر اینکه در غالب اوقات رئیس اداره ، بعلت اشتغالات و درگیری های فروانی که دارد ، در ارجاع نامه‌ها اشتباه می‌کند و اسامی مسئولان و یا ادارات تابعه را عوضی می‌نویسد ، در این صورت موضوع جالب‌تر است، چون ضرورتا این نامه باید ، تشریفات زائد دیگری را طی نماید ... تا بدست مسئول اصلی و موظف آن برسد ... و احتمالا اگر این نوع روسای طالب قدرت که معاونان آنها نیز مسلوب الاختیارهستند، در اداره‌نباشند ویا در کمیسیون باشند ، مسئله غامض‌تر میشود . چون ارباب رجوع باید برای ارجاع‌نامه بوسیله‌آقای رئیس چند روزی در کریدور های اداره سرگردان باشد ...

بطوری که ملاحظه می‌فرمائید نوشتن کلمات آقای ... یا اداره ... ویا جملاتی از قبیل اقدام شود و رسیدگی شود ، متضمن هیچ نوع پیام و رسالتی نیست‌که موجبات کندی و تعویق‌کارهای مراجعان و متقاضیان را فراهم نماید و اصرار در ادامه این وضع را نمی‌توان جز به‌قدرت طلبی و ندانم کاری و در تحلیل نهائی به عدم اطلاع از اصول علم اداره و مدیریت جدید تعبیر نمود . بنابراین حق اینست‌که‌سازمان‌امور اداری واستخدامی کشور با توجه به‌سازمان وتشکیلات‌جدید وزارتخانه‌ها و ادارات وموسسات‌دولتی، مسئله ارجاع نامه‌ها را با کیفیت فعلی مورد بررسی قرار دهد وبا صدوردستور العمل جامعی از لحاظ نخوه ارجاع نامه‌ها و اصولا هرگونه اقدامی درزمینه تسریع در امور مراجعان ، ایجاد وحدت رویه نماید ... موضوع اساسی دیگر ، انتخاب مسئولان ویا روسای دبیرخانه ادارات است که در این کار نیز باید دقت کافی‌معمول شود . مسئول دبیرخانه باید وظایف و حدود اختیارات فرد فرد کارکنان اداره را بخوبی به شناسد تا بتواند عملیات ستادی دریافت و ارجاع و صدور نامه‌ها و کیفیت مطلوب جریان امور اداری را آگاهانه رهبری نماید... بنابراین پیشنهاددیگر ما اینست‌که‌سازمان امور اداری و استخدامی کشور برای احراز پست مسئول ویا رئیس دبیرخانه که بطور اطلاق‌درکلیه ادارات وموسسات دولتی وجود دارد ضوابط و معیار های خاصی را تعیین و ابلاغ نماید تا در این زمینه نیز در ادارات ما بطور یکسان و یکنواخت عمل شود ...

قابل توجه اولیاء محترم دانش آموزان

دبیرستان راه نو باهمکاری :

«گروه فرهنگی دکتر اقبال»

برای دوره راهنمائی تحصیلی وکلاسهای دوم تا ششم متوسطه ریاضی ـ طبیعی

ثبت‌نام مینماید

نشانی ـ جاده قدیم شمیران ـ ایستگاه عوارضی ـ تلفن : ۷۵۱۳۸۹ ـ ۷۵۸۵۴۶

گروه فرهنگی تربیت

با احراز صددرصد قبولی دانش‌آموزان ششم طبیعی دبیرستان دخترانه تربیت در خردادماه ۵۱ و کسب مقام اول بین کلیه دبیرستانهای دختران و پسران اداره کل آموزش و پرورش شمیران اینک باطلاع میرساند که تعدادی دانش آموز برای مدرسه راهنمائی (در محل مستقل مجهز به آزمایشگاه و کارگاه) و دوره های اول و دوم دبیرستان (ریاضی ـ طبیعی) ثبت نام می‌کند .

وقت نام نویسی صبح‌ها ۸ ـ ۱۲،
عصرها ۵ـ۷

«وسیله رفت و آمد و سرویس ناهارخوری مهیا است»

نشانی : جاده قدیم شمیران ـ داودیه ایستگاه مینا

دبیرستان تربیت تلفن ۷۷۱۶۶۸

گروه فرهنگی مرجان

دبیرستان دختران مرجان
میدان کاخ ـ خیابان ابتهاج ـ نبش خیابان ایتالیا
تلفن : ۸۷ـ۶۶۹۲۸۵
با وسیله رفت وآمد

دبیرستان پسران مرجان
با ضمیمه دورهٔ راهنمائی
خیابان پهلوی بالاتر از خیابان زرتشت (پمپ بنزین)
کوچه جاوید ـ تلفن : ۶۲۳۰۰۴ـ۶۲۱۹۷۴
با وسیله رفت وآمد برای دوره راهنمائی

دبستان شماره ۲ مرجان
با ضمیمه دورهٔ راهنمائی
خیابان گاندی (خیابان تلویزیون)
نبش خیابان دهم ـ تلفن : ۶۸۷۳۳۵ـ۶۸۰۳۶۳
با وسیله رفت وآمد

دبستان مرجان
با ضمیمه دورهٔ راهنمائی
خیابان پهلوی ـ چهارراه تخت جمشید
کوچه نصیرزاده ـ تلفن : ۴۴۸۷۸
با وسیله رفت وآمد

دبیرستان راهنمائی مرجان
دختران
میدان کاخ ـ خیابان ابتهاج ـ خیابان دی
شماره ۳۲ ـ تلفن : ۸۷ـ۶۶۹۲۸۵
با وسیله رفت وآمد

دبیرستان دختران اخگر
با ضمیمه دورهٔ راهنمائی
و رشته‌های طبیعی ـ ریاضی ـ ادبی ـ خانه‌داری و بازرگانی
با وسیله رفت وآمد
امیرآباد جنوبی شماره ۱۱۶ ـ تلفن : ۴۱۳۶۲

هنرستان صنعتی مرجان
دارای رشته‌های برق (الکترونیک، الکتروتکنیک)
اتومکانیک ـ ساختمان وبازرگانی
خیابان شاهرضا ـ خیابان فرصت ـ کوچه بهبهانی
تلفن : ۸۳۸۷۱۵

دستورات ایمنی
برای مشتریان شرکت بوتان

مصرف کنندهٔ محترم

تقاضا میشود برای استفاده کامل از وسیله گازسوز و مصون بودن از هر نوع خطر احتمالی گازنکات زیر را بدقت بخوانید و همیشه در نظر داشته باشید.

۱ - داخل مخزن گازیکه در اختیار شما است مخلوط گاز بوتان و پروپان تحت فشار مایع است در فضای مابین سطح مایع و شیر روی مخزن مایع تبخیر شدهٔ و بصورت گاز میباشد و بمحض اینکه شما شیر مخزن را باز نمائید گاز از مخزن خارج میشود و به همان مقدار گازیکه از مخزن خارج میشود مایع تبخیر شده جای آن گاز خارج شده را پر میکند و در نتیجه تا موقعیکه گاز مایع در مخزن است گاز تحت فشار در مخزن وجود دارد و در ساعات آخر مصرف گاز بکلی تمام میشود گاز تحت فشار موجود هم از مخزن خارج شده و تدریجاً فشار آن کم میشود و کمی فشار گاز را شما بخوبی میتوانید از ضعیف شدن شعلهٔ اجاق حس کنید، در این مواقع ابتدا کلیه شیرهای دستگاه گازسوز را به بندید و بشرح زیر عمل نمائید.

الف - درصورتیکه از مخازن کوچک استفاده میکنید که خود شما هم قادر به تعویض آن هستید و میتوانید آنرا حمل و نقل نمائید در موقع تمام شدن گاز اگر یک مخزن دارید فوراً شیر آنرا در جهت عقربه های ساعت ببندید و به شرکت بوتان تلفن بزنید که آنرا عوض کند درصورتیکه دارای دو مخزن هستید و خود شما هم در خصوص تعویض مخزن اطلاع کافی دارید بدین شرح عمل نمائید.

ب - ابتدا شیر مخزن خالی را به بندید البته بستن شیر مخزن با فشار معمولی دست عملی است و احتیاج به آچار یا وسیله دیگری ندارد.

ب - رگولاتور را با دست چپ بگیرید و مهرهٔ که دارای دنده چپ است با دست راست در جهت عقربهٔ ساعت بگردانید مهره باز و رگولاتور آزاد خواهد شد.

ت - مخزن پر را جانشین مخزن خالی کنید پستانک رگولاتور را در داخل شیر قرار دهید رگولاتور را با دست چپ بگیرید و با دست راست مهره را در خلاف عقربهٔ ساعت بگردانید تا محکم شود توجه داشته باشید که واشر لاستیکی آن تمیز و مرتب سرجای خود قرار گرفته باشد، فشار دست کافی است که این مهره محکم و آب بندی شود.

قبل از باز کردن شیر مخزن دقت کنید که تمام شیرهای دستگاههای گازسوز بسته باشد. و بعد شیر مخزن را باز نمائید توجه کنید صدای خروج گاز و یا بوی گاز استشمام نشود. و فلکه شیر گاز را یکدو بیشتر باز کنید چونکه احتیاجی برای باز کردن شیر مخزن تا آخر نمیباشد.

۲ - برای شروع به کار ابتدا شیر مخزن را باز کنید بعد پایلوت ها را روشن نمائید و در اینموقع فریا اجاق گاز آماده بکار است بجز اینکه یکی از شیرهای اجاق را باز نمائید شعله از پایلوت روشن خواهد شد و اگر پایلوت وجود ندارد میباید برای روشن کردن شعله ها ابتدا اکبریت را روشن کرد، آنرا بنزدیک شعله گرفت و بعد شیر مربوطه را باز نمود.

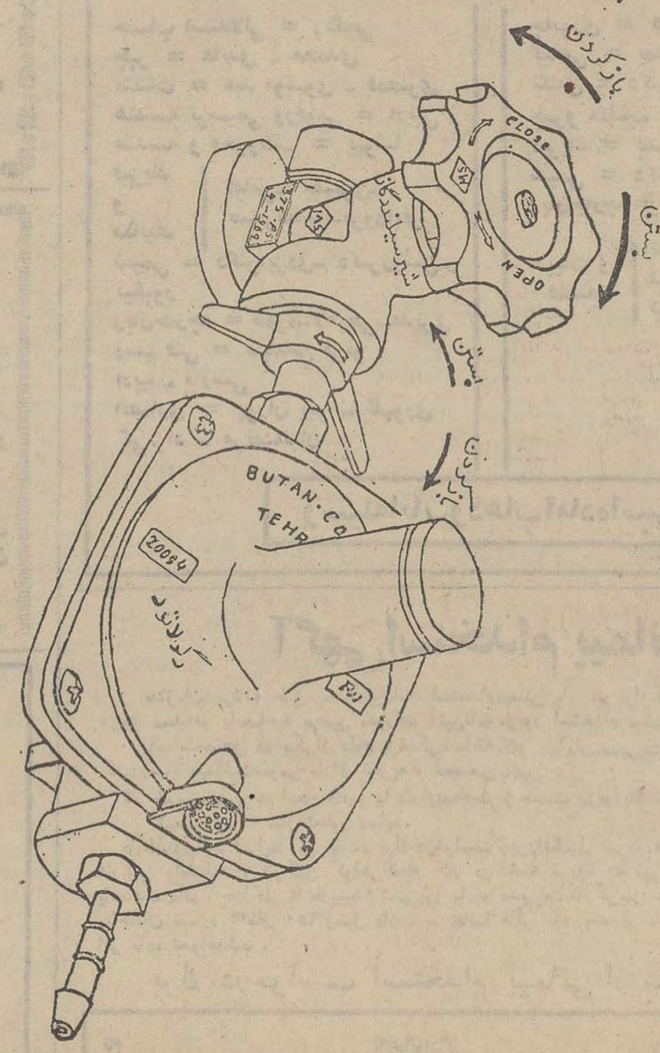

۳ - اگر یک مخزن بزرگ دارید شیر آن مخزن را نیز در جهت خرکت عقربه های ساعت ببندید و شرکت تلفن کنید که مخزن پر به منزل شما آورده و مخزن خالی را تعویض کنند، اگر دو مخزن بزرگ متصل به لوله کشی دارید شیر مخزن خالی را به بندید و شیر مخزن پر را باز نمائید و بلافاصله به روشن کردن پایلوت های فریا اجاق گاز با کبریت اقدام نمائید و بلافاصله به شرکت تلفن کنید که بتعویض مخزن خالی شما اقدام نماید.

۴ - توجه داشته باشید که سیلندرهای گاز باید مرتباً از طرف شرکت بوتان آزمایش شود و در صورت بروز نقص مرمت یا از سرویس خارج شود و برای پیش گیری از بروز خطرات برای سفارش سیلندر نیز فقط بشرکت بوتان تلفن بزنید و از مراجعه به دوره گردها خودداری نمائید

۵ - موقعیکه استفاده از فریا اجاق گاز خاتمه یافت باید شیرهای فریا اجاق گاز را بست ولی همیشه باید پایلوت ها روشن باشد.

۶ - اگر صاحب خانه بخواهد چند روزی منزل را ترک کند حتماً باید شیر اصلی یعنی شیر روی مخزن را کلی ببندد و پس از مراجعت باید قبل از باز کردن شیر مخزن توجه داشته باشد که شیرهای فریا اجاق گاز همه بسته اند آنوقت باید شیر مخزن را باز نماید و بلافاصله پایلوت ها را روشن کند.

۷ - لطفاً هیچگاه اطفال کوچک را اجازه ندهید که نزدیک فریا اجاق گاز بروند و یا شیرهای گاز دست بزنند و همچنین اشخاص بزرگ را که هنوز اطلاعی از طرز استفاده از فر گاز را ندارند اجازه دست زدن ندهید.

۸ - فرار گاز از لوله ها باید با کف صابون مشخص شود و هرگز نباید از کبریت استفاده گردد.

۹ - مخازن گاز که دارای ظرفیت بیش از ۱۲ کیلوگرم گاز مایع است حتماً در خارج ساختمان در محل مناسب نصب شود سیلندرهای کوچک با ظرفیت ۱۲ کیلوگرم گاز مایع را میتوان در داخل ساختمان و در محلی دور از آتش و گرما نصب نمود.

۱۰ - تغییر محل دستگاه گازسوز و نصب دستگاه جدید باید وسیله کارگران شرکت صورت پذیرد

۱۱ - بهنگام حمل و نقل مخازن هرگز نباید مخزن را با شیر آن یا از طریق رگولاتور از زمین بلند نمود و در موارد انتقال مخازن کلاهک دار از محلی به محل دیگر حتماً باید کلاهک آنرا متصل نمود.

۱۲ - بسیاری از فرهای گازسوز دارای لوازم الکتریکی از قبیل چراغ و ساعت و غیره هستند همیشه صلاح است که اتصالات این دستگاه به شبکه برق منزل وسیله شرکت صورت گیرد چون خیلی از اوقات دخل و تصرف مصرف کنندگان موجب اتصالی برق و نتیجتاً آتش سوزی میشود.

۱۳ - در موقع آشپزی مقداری چربی روی وسایل گازسوز میریزد درصورتیکه این وسایل خوب تمیز نشود چربی پس از چند سال در قسمتهای داخلی وسیله گازسوز انباشته میشود که بسا اتفاق میافتد که این چربی ها مشتعل میشود و ایجاد حریق مینماید.

۱۴ - هرگاه بعلت سرمای شدید گاز مخزن تبخیر نشود نباید از شعله آتش استفاده شود چون کاری فوق العاده خطرناک است در این مورد حتماً باید شرکت چاره اندیشی نماید.

۱۵ - سیلندرهای یدکی اعم از پر یا خالی هیچگاه نباید در داخل ساختمان نگاهداری شود و همیشه باید در هوای آزاد باشد.

۱۶ - در موقع احساس و احتمال خطر فوراً باید شرکت را وسیله تلفن مطلع نمود که از ماموزین صرویس بازاهنمائی شرکت استفاده شود.

۱۷ - از قرار دادن سیلندر گاز در نزدیکی آبگرمکن و سایر وسائلیکه دارای شعله هستند احتراز کنید.

۱۸ - سیلندرها را همیشگاه به پهلو نخوابانید زیرا در اینصورت بجای گاز تبخیر شده از آنها مایع خارج میشود و ایجاد خطرات حیران ناپذیر مینماید.

۱۹ - هیچگاه سیلندرهای گاز مایع را با شعله گرم نکنید چون در چنین حالتی فشار داخلی سیلندر بالا میرود و بر اثر باز شدن شیر اطمینان ایجاد حریق میشود

۲۰ - لوله های لاستیکی که گاز را از رگولاتور به وسیله گازسوز هدایت میکند باید حتماً از جنس مخصوص و مقاوم در مقابل گاز بوده و نباید از لوله معمولی استفاده شود. باید دقت شود تا این لوله ها روی شعله و یا در معرض حرارت زیاد قرار نگیرد، طول لوله های لاستیکی که در وسائل گازسوز بکار میرود نباید از ۱٫۵ متر تجاوز کند و هرگاه فاصله سیلندر گاز با وسیله گازسوز بیش از ۱٫۵ متر باشد باید از لوله های فلزی استفاده شود. درصورتیکه لوله لاستیکی در اثر مرور زمان خشک شود فوراً بشرکت اطلاع دهید تا در تعویض آن اقدام نمایند.

۲۱ - اجاق گاز را باید در محلی قرار داد که از میزان هوا کاملا محفوظ باشد تا شعله غفلتاً خاموش نشده و ایجاد حریق نگردد.

۲۲ - حتی المقدور از جابجا نمودن اجاق گاز خودداری نمائید در صورت اجبار باید شیر سیلندر را بست و رگولاتور را جدا نمود و مواظب بود تا لوله لاستیکی انتقال گاز وسیله گازسوز یا رگولاتور جدا نشود و صدمه نبیند.

۲۳ - برای اینکه نشت و انتشار گاز در فضا بخوبی محسوس باشد و هر کس احتی بتواند بوجود آن پی برد ماده بدبوئی که بوی آن شبیه بوی سیر است با گاز مایع مخلوط شده بطوریکه اگر کمی گاز در فضا منتشر شد بوی آن فوراً استشمام شود. درصورت استشمام این بوی در منزل یا آشپزخانه باید توجه بنشت گاز نموده بلافاصله اقدامات ذیل را انجام داد.

قبل از هر کار باید دقت کرد در آن محل هیچگونه آتش کبریت و فندک و سیگار و امثال آن روشن نشود و همچنین وسائل برق قطع و صل نگردد و بهمان حال روشن یا خاموش که هست باقی بماند زیرا شعله یا جرقه حاصله از هریک از عوامل ذکر شده ممکن است باعث انفجار گاز پخش شده گردد.

باید شیر سیلندر گاز را بست و در و پنجره های این محل را باز کرد و پس از شرکت اطلاع داد.

۲۴ - معایب و نقائص تولید شده در قسمتهای مختلف دستگاههای گازسوز هرچند هم که جزئی باشد باید مهم دانست و برای تعمیر آنها فوراً به شرکت بوتان اطلاع داد.

۲۵ - اشخاص و اطفال نادان ممکن است بدون روشن کردن اجاق گاز شیرهای آنرا باز کنند و حتی ممکن است برای خاموش کردن آن بجای بستن شیر گاز مستقیماً شعله را فوت کنند این خطا ها باعث انتشار گاز نسوخته در ساختمان میشود و خطرات بسیار در پی دارد. بنابراین اجاق گاز را باید حتی الامکان از دسترس اطفال و اشخاص نادان دور نگاهداشت و بآنها اجازه کار کردن با آنرا نداد.

۲۶ - درصورت بروز آتش سوزی ناشی از انتشار گاز ابتدا باید شیر سیلندر را بست و پس بخاموش کردن آتش توسط آب یا سایر خاموش کننده ها پرداخت.

۲۷ - از گذاشتن مخزن گاز داخل کابینت و یا جائی که از دید چشم دور باشد خودداری شود ممکن است در موقع بستن رگولاتور مخزن یا بعداً انتشار گازی وجود داشته باشد که اگر در فضای باز باشد زود تر بنفش آن پی برده و چاره جوئی میشود. حتماً باید سعی شود که از جمع کردن کاغذ روزنامه و یا پاکت در نزدیک مخزن خودداری شود از انداختن نایلون و یا پارچه در زیر اجاق و یا روی آن برای تمیز نگهداشتن دستگاه گازسوز خودداری فرمائید.

تهران - سعدی جنوبی - شماره ۶۷۲

تلفن: ۳۰۴۷۱۱

نظری بر ۱۰۳ غزل تازه حافظ

یکی از مسائل اساسی تحقیقی در باره حافظ جمع آوری مجموع متن منسوب به اوست . در «جامع نسخ حافظ» که در شهریور ۱۳۴۷ از چاپ خارج شد بعدد دقیق هفتصدوسی‌و سه غزل و مقداری اشعار غیر غزل (مخصوصا قصیده و قطعه ورباعی و مثنوی) که در دوازده منبع مختلف خطی و چاپی قدیم و متوسط و جدید به حافظ منسوب شده است جمع‌آوری ونشانه گذاری و تنظیم شد و در اختیار محققان حافظ شناس قرار گرفت تا هر یك بر طبق اصول مختار خویش بکوشند و متن اصیل حافظ را از آن میان استخراج کنند .

در عرض سه سال بعد بنده فقط به سه غزل جدید که به حافظ منسوب شده است دسترسی پیدا کرده گزارش‌مربوط به آنها را در مقدمه های کتب بعدی خود در جستجوی حافظ صحیح جای دادم . به این ترتیب اگر محض ساده شدن‌بحث فقط غزلها را مورد اشاره قرار دهیم باید بگوییم که عددمجموع غزلهای منسوب به حافظ به هفتصد و سی و شش رسید .

اما اینك براثر همت حافظ شناس گرامی آقای سرتیپ مسعود جنتی عطائی مولف«سفینه حافظ» و «دنباله سفینه‌حافظ» در چند منبع (بالاخص یك نسخه خطی بشماره ۷۷۶۳ . ADD که در موزه بریتانیا در لندن محفوظ است) صدوسه غزل‌دیگر منسوب به حافظ کشف شده است و لازم است گزارشی در باره این پیشرفت مهم در حافظ شناسی بعرض علاقمندان برسد . ضمنا باید امیدوار بود که این عمل جمع آوری تعقیب شودو بالمآل مجموع غزلها و غیر غزلهای منسوب به حافظ که در همه منابع جهان موجود است با همه ابیات منسوب به هر غزل (یاغیر غزل) و همه نسخه بدلهای منسوب به هربیت در دسترس حافظ شناسان واقع شود . در این میان البته امید هست که بعضی از قسمتهای اصیل متن حافظ اعم از غزل و غیر غزل‌یابیت و یالااقل کلمه یافت شود و بر مجموعه متن اصیل حافظ‌افزوده شود .

در باره ۱۰۳ غزل

آقای جنتی عطائی خود در صفحه ۱۸۲ اشاره کرده‌اندکه امید وارند بعدا آثار اصیل و غیر اصیل حافظ از هم تفکیك شود و سفینه حافظی که اصیل و صحیح و کامل باشد در اختیار خوانندگان قرار بگیرد .

مجموع غزلهای مندرج در «دنباله سفینه حافظ» یکصد و بیست‌و هفت‌تاست که بموجب اشاره آقای جنتی عطائی هفده‌تا از آنها در «جامع نسخ حافظ» ضبط شده است . بنابراین ایشان صدوده غزل را تازه میدانند . اینجا تصحیح مختصری لازم است زیرا هفت غزل دیگر نیز که مصرع اول مطلع هر کدام اکنون ذکر میشود در «جامع نسخ حافظ » آمده است . پس به عدد دقیق غزلهای تازه منسوب به حافظ که آقای جنتی عطائی کشف کرده‌اند صدو سه‌تاست . باری مصرع‌اول آن هفت غزل با شماره مسلسل در «دنباله سفینه «حافظ »و شماره‌در« جامع نسخ حافظ » بشرح ذیل گزارش میشود .

دنباله‌سفینه	جامع‌نسخ‌حافظ	مصرع اول غزل
۷۳۵	۲۳۴	باز آن دیوانگی آغاز شد
۷۴۱	۲۵۴	شاهدان آرایش، رخسار رنگین کرده‌اند
۷۵۰	۳۲۸	عاشقان را درددل بسیار میباید کشید
۷۵۶	۳۶۸	عروس گل چو درآید به‌بزم گلشن ناز
۷۶۴	۵۴۸	زبادنکهت زلف‌دوتات‌میخواهم (یامیجویم)
۸۰۵	۶۵۵	ایام اگر نمودی با ما وفا چه بودی ؟
۸۰۷	۶۶۱	چون در جهان فانی منزل دو روزه داری (چون درجهان خوبی امروز کامگاری)

علاوه بر این صدوسه غزل آقای جنتی عطائی در این‌نسخ یك قصیده و سه رباعی (منجمله یك رباعی مستزاد) با یك قطعه و چهارتك بیت که تازه هستند و در «جامع نسخ حافظ» ضبط نشده‌اند کشف کرده‌اند .

نسخه‌ای که مبنای کار ایشان است ، چنانکه در صفحه ۱۷۴ کتاب خود ذکر کرده‌اند متعلق به شخصی موسوم به‌ریچ بوده که در ۱۷۸۷ مسیحی متولد شده و در ۱۸۲۱ در گذشته است . پس نسخه نمیتواند از ۱۸۲۱ تازه‌تر بوده باشد و متعلق به لااقل ۱۵۱ سال پیش از این و به عبارت دیگر در حداکثر ۴۳۲ سال بعد از مرك حافظ است . از اینرو به اغلب احتمال نمیتوان آن را نسخه‌ای قدیم تلقی کرد ولی چون همیشه این احتمال در میان است که رونوشت یك نسخه بسیار قدیم در تاریخ جدیدی کتابت شده باشد باید اساس تحقیق را مجموع دقایق متنی هر نسخه قرارداد و با اصول‌قضاوت انتقادی کوشید و دریافت هر غزل یا غیر غزل و هر بیت وحتی هر کلمه که در هر متن حافظ یافت میشود اصیل است یامشکوك‌است‌یامردود. چه بسا کلمات و مصاریع وابیات اصیل که در نسخه‌ای جدید ضبط شده و در نسخ دارای تاریخ کتابت قدیمتر ضبط نشده است . تدوین متن حافظ امری تدریجی بوده پس از طی مرحله اول یعنی جمع آوری قسمت اعظم متن منسوب به او (که در

سومین کنگره تحقیقات ایرانی

مسعود فرزاد

همان آغاز یعنی چند سالی پس از مرك او صورت گرفت)قطعات متعدد از متن اصیل او تاده ها سال پس از مرك او برای‌نخستین بار یافت شده و در نسخ متعلق به ادوار بعدی ضبط شده است. از این قسمتهای اصیل که بعدا جمع آوری و ضبط شد البته نباید غفلت کرد .

غزلهای مشکوك

اماهنگامی که‌این صدوسه غزل و چند شعر غیر غزل ازنظر اصالت مورد قضاوت انتقادی قرار بگیرد به نظر بنده(هرچند که ممکن است من به خطارفته باشم) هیچیك از آن‌اشعاررا نمیتوان بطور قطع از حافظ دانست و به خود مژده داد که غزل یاقصیده ، یا قطعه یا رباعی تازه‌ای از حافظ کشف شده است. به عبارت دیگر معتقدم که قسمت اعظم این اشعار مسلما مردود است و فقط اشعار بسیار معدودی را از آن میان شاید بتوان از نظر تعلق به حافظ عجالتا مشکوك شمرد . یك نکته که در باره اغلب این غزلها صدق میکندآن است که اگر قسمت نسبتا با ارزشی در هر یك از آن ها یافت شود یکی دو بیت بیش‌نیست در حالیکه خاصیت معمول غزل حافظ آن است که همه‌ابیات آن و در حداقل عده معتنابهی از آنها (مسلما بیش از پنج بیت آن) شیرین و فصیح و پر مغز است .

بهر حال اگر غزلهای قابل تعمقی از نظر انتقادی در این کتاب یافت شود باید آنها را در میان هشت غزل که نشان‌آنها ذیلا گزارش میشود جستجو کرد .

شماره	مصرع اول مطلع
۷۲۱	گلی و گلرخی تا در چمن هست
۷۳۲	چه‌عجب برلب اگر جان فکاری برسد
۷۵۳	روز نوروز و می‌و مطرب و معشوق و بهار
۷۹۰	آن که در پرده نهان است توئی
۷۷۲	من کیستم به راه جنون سرنهاده‌ای
۸۲۹	ای زخورشید جمال تو منور عالمی
۸۹۶	ای زچشم مست تو ویران شده هر خانه‌ای
۸۳۵	ای سروناز جانب بستان چه میروی

شاید برای نشان دادن پایه شعری این چند غزل ، مطالعه تمام متن غزل اخیر که در صفحه ۸۶ کتاب «دنباله» سفینه حافظ» به‌چاپ رسیده است بیفایده نباشد :

ای سروناز جانب بستان چه میروی ؟
تو خود گلی بسوی گلستان چه میروی ؟
گریانم از هوای تو چون ابر نوبهار
از پیش چشم ای گل خندان چه میروی ؟
جولانگه سمند تو آید فضای جان
چابکسوار من سوی میدان چه میروی ؟
بنشین که حال ماست پریشان چو زلف تو
بر رخ فکنده زلف پریشان چه میروی ؟
از راه لطف جلوه‌کنان سویم آمدی
از روی ناز باز خرامان چه میروی ؟
من قالب فسرده‌ام و جان من توئی
بی‌تو چگونه می‌زنم ای جان ، چه میروی ؟
حافظ به سویت آمده است از ره وفا
ای بیوفا تو سوی رقیبان چه میروی ؟

چنانکه عرض شد آقای جنتی کار خود را براساس نسخه ۷۷۶۳ ADD قرار داده‌اند ولی به تفاریق از چند منبع دیگر (در سخنرانی بدانها اشاره شد) استفاده کرده‌اند .

دویست بیت با ارزش

و بالاخره فرهنك شعوری چاپ اسلامبول مورخ ۱۳۱۴ هجری قمری

شاید بتوان گفت که مجموعا در این صدوسه غزل وچند غیرغزل تازه قریب به دویست بیت شعر رویهمرفته با ارزش یافت میشود . ولی نشان مسلمی از شعر حافظ در آن میان ندیدم و ناچار باید نتیجه بگیریم که وظیفه ما عجالتا این است که همت به گذراندن متن موجود و جمع‌آوری شده منسوب‌به حافظ از مراحل چهارگانه تصحیح (یعنی تشخیص صحت کلمات واصالت غزلها و غیر غزلها واصالت ابیات و توالی ابیات) مصروف داریم ولی ضمنا مترصد باشیم تا هر وقت در هر منبع کلمه یا بیت یا غزل‌یا غیر غزل جدیدی (علاوه بر آنچه در دست داریم) یافت شود و به حافظ منسوب باشد آن را بیدرنك بر مجموعه موجود بیفزائیم و سپس با نهایت دقت مورد قضاوت قرار دهیم تا اصالت یا مردودیت آن معلوم گردد . کار جستجو برای اشعار جدید منسوب به حافظ ناچار باید تا ابد ادامه‌یابد و هیچ بعید نیست که وقتی شعر جدیدی از حافظ در این میان یا فت شود . در آن صورت همه زحماتی که در این راه کشیده شده باشد جبران خواهد شد .

ولی به نظر بنده جهان حافظ شناسی باید عجالتا از آقای جنتی عطائی ممنون باشد که عده غزلهای منسوب به حافظ را افزایش داده از ۷۳۶ به ۸۳۹ رسانده است و منبعد اگر غزلی تازه منسوب به حافظ یافت شود باید به آن شماره ۸۴۰ داد.

مرس کانینگهام

سوسکها و رقاصه گان طناز

ساعت ۱۰ صبح روز چهارشنبه ۱۵شهریور در تالار تاجگذاری دانشگاه پهلوی مجلس معارفه و گفتگویی با مرس‌کانینگهام تشکیل شد . شب قبل رقصندگان باله کانینگهام حدود ۲ ساعت در تئاتر هوای آزاد برنامه اجرا کردند . باله این گروه از کمپوزسیونهای خوب و فرمهای خوب برخوردار بود و رقصندگان تسلط کامل داشتند. همراه رقص آنها بوسیله جان کج قصه‌های کوتاه گفته می‌شد. جالب اینکه آنشب جشن تولد جان‌کج نیز بود و رقصندگان برای یک لحظه صحنه را خالی کردند ورفتند ودورجان کج حلقه زدند و بعنوان اینکه‌باو تولدش‌را تبریک گفته باشند . یکی ازموسیقیدانان نیز با پیانو آهنگ تولدت مبارکرابرای اونواخت. رقص هایی اجرا شد که از آنجمله می‌توان‌شاخه های زمستانی ، نیزار وچگونه هنگام عبور تنه بزنیم و زمین بخوریم رانام‌برد کانینگهام رقصندگان را در انتخاب لباسهایشان آزاد گذاشته بود که هرکس هررنگی را که دلش می خواهد انتخاب کند .

کانینگهام می گفت صوت و موسیقی که شما دیشب شنیدید برای اولین‌بار بود که اجرا می شد و برای خود ماهم تازگی داشت ورود وخروج رقصندگان را هم برای بار اول تجربه کردیم برای اینکه بعلت‌وضع خاص‌صحنه باید ازپشت صحنه می‌آمدیم این همه نظمی بود که برای اولین‌بار انجام شد .

مابسیاری از مسائل را باید از همان‌لحظات فی‌البداهه انجام می دادیم مثلا یکی از مسائلی را که پیش‌بینی نمی کردیم وجود مهمانان ناخوانده‌ای بود که روی صحنه آمدند (منظورش سوسکهاو دیگر حشرات بودند) البته شکل و طرح رقص‌ها وقدم ها قبلا ریخته شده بود منتهی آزادی زمان وفضاضربان کلی رقص را عوض می کرد و این بود که تازگی داشت . بطورکلی می‌توانم بگویم که سه عنصر مختلف رقص (طرح‌موسیقی وفضا) درجای دیگر اینطور نخواهد بود ، موسیقیدانان‌هم اینطور نخواهند بود خلاصه‌اینکه این اجرادوباره انجام نخواهد شد .

این‌ها راکه گفتم هریک جداجدا هستند واز قبل آماده نشده‌اند کاریست که به عهده خود تماشاچی گذاشته شده که باید رابطه‌ها را برقرار کند .

حالا ممکن است رقصنده‌ای گاه پایش درد بگیرد و یا نتواند سرکار حاضر شود ما رقص‌هایی داریم که حتی می توانیم بایکنفر شروع کنیم تا هرچندنفری که در اختیار داشته‌باشیم . مابرای القای مفاهیمی با این فرمها تلاش نکرده‌ایم بلکه این قضایا درآن لحظات خاص آنجا شکل می گیرد و تماشاچی است که باید برداشت کند در ضمن مایک مقدار از حرکاتی را که درکلاس‌درس انجام داده‌ایم رویهم کرده‌ایم .

ـ درباره وجد و شوقی که ممکن است در رقصندگان بوجود بیاید سوالی مطرح شد و کانینگهام گفت من به جذبه وشوقی که ممکن است رقصندگان را در خود بگیرد معتقدنیستم وقتی که رقصندگان می رقصند و کفپایشان درد می گیرد دیگر حال جذبه و شوق پیش نمی آید یا مثلا وقتی دارند می رقصند و چشمشان به سوسکی می افتد ویا نورتوی صورتشان می خورد بدون تردید توجهشان به آن عوامل جلب خواهد شد. از این گذشته رقاصهای مامثل آدمهای معمولی هستند وحالتهای انسانی خودشان را از دست نمی‌دهند البته رقص هم تمرکز خاصی می‌خواهد همانطور که کارهای دیگر این تمرکز را لازم‌دارند.

آنگاه کانینگهام در پایان حرفهایش اضافه می‌کند که نمایش برای من چیزی نیست که ما را در موقعیت های شناخته شده بگذارد من دلم می خواهد بسوی ناشناخته‌ها بروم و نیز تماشاچی را بسوی ناشناخته‌هابکشانم .

ابراهیمیان

گروه فرهنگی دکتر اقبال

باتجهیز قویترین کادر اموزشی پایتخت

برای کودکستان ـ دبستان ـ دوره‌راهنمائی

تحصیلی ودوره کامل‌دبیرستان (ریاضی ـ طبیعی ـادبی) درمحل‌های‌زیر ثبت‌نام مینماید :

۱ ـ دبیرستان شماره ۱ پسران (آرین) میدان ۲۵ شهریور ـ خیابان بختیار ـ تلفن ۸۲۰۸۲۶

۲ ـ دبیرستان شماره ۲ پسران (بوعلی سینا) خیابان شاه‌آباد ـ تلفن۳۱۴۰۴۴

۳ـ کودکستان ودبستان شماره۱ دختران وپسران‌ومدرسه راهنمائی‌ـروزولت روبروی سینما دیاموند تلفن ۸۲۶۷۳۷

۴ـ مدرسه مستقل‌راهنمائی تحصیلی‌ـ میدان۲۵شهریور خیابان بختیار تلفن ۸۲۰۹۸۸ اسامی‌معلمین‌دوره‌های‌ابتدائی وراهنمائی‌وکلاسهای اول تاپنجم‌متوسطه و ششم ادبی در محل های فوق اعلام گردیده و اسامی‌دبیران کلاسهای‌ششم متوسطه (ریاضی ـ طبیعی) بدینوسیله اعلام میگردد

ششم ریاضی

حساب استدلالی = رنگچی
جبر = عابدی ـ محمدی
مثلثات = عبد موسوی ـ قمصری
هندسه ترسیمی ورقومی = ادیبی
هندسه و مخروطات = نیوشا
فیزیك و مکانیك | امامی ـ بصیری ـ صابرمعاش ـ فروزانفر
شیمی = دکترایزدی ـ دکترروشن ـ نیکپور
زبان‌خارجه = حمزه ـ لاهیجی ـ مدیری
رسم فنی = مهندس فرنو
ادبیات فارسی
انصاری = پوران پیر ـ ظهوری
کی‌نژاد ـ مرتضائیان

ششم طبیعی

جانوری = قانضی ـ دارابی
گیاهی = یمقانی ـ دیان‌زاده
تکامل = دکتر اخروی
جبرو مثلثات = حق‌بین ـ قمصری
فیزیك = بصیری
شیمی = دکتر روشن ـ نیکپور
زبان‌خارجه = حمزه ـ لاهیجی ـ مدیری
ادبیات و فلسفه | انصاری ـ پوران‌پیر ـ ظهوری کی‌نژاد ـ مرتضائیان

وسیله‌ایاب‌وذهاب‌آماده‌است

آگهی استخدام پیمانی

سازمان برنامه طبق مفادآئین‌نامه استخدام‌پیمانی یك نفر را که دارای شرایط زیرباشد از طریق مسابقه‌و یامصاحبه برطبق مقررات آئین‌نامه مزبور استخدام مینماید:

۱ـ متخصص در یکی‌از علوم پزشکی‌باسابقه کار درآمار‌ـمدیریت‌بهداشت‌عمومی یاجامعه‌شناسی که‌درزمینه بهداشت‌عمومی دارای تجربه و تخصص باشد.

۲ـ خدمت زیرپرچم انجام داده‌و یا دارای‌معافیت از خدمت مزبورباشد.

۳ـسن از ۴۰ سال تجاوز ننماید.

داوطلبان‌واجد شرایط می توانند برك درخواست زیرراتکمیل نموده همراه با دوقطعه‌عکس ۴×۳ ، فتوکپی دانشنامه ، فتوکپی گواهی‌انجام کار در رشته مربوط فتوکپی گواهی‌انجام خدمت زیرپرچم یامعافیت دائم ، حداکثر تا تاریخ۲۵ شهریور ماه‌به مدیریت کارگزینی سازمان برنامه خیابان‌دانشکده ساختمان شماره ۳اطاق ۹۵۰ارسال دارند به تقاضا هائی که بعد از تاریخ‌فوق پست شده‌باشدترتیب اثر داده نخواهدشد .

سازمان برنامه

برك درخواست استخدام پیمانی از سازمان برنامه

نام | نام‌خانوادگی | نام‌پدر
شماره‌شناسنامه‌ومحل‌صدور | تاریخ‌تولد
نشانی کامل | تلفن
امضاءداوطلب

هنرستان صنعتی مبتکر

گروه آموزش فنی و حرفه‌ای مبتکران

بمنظور تربیت کمك مهندس (تکنیسین) در رشته‌های برق (الکترونیك‌و الکتروتکنیك) مکانیك‌ساختمان‌از دختران و پسران دارنده گواهی قبولی سوم دبیرستان برای نوبت اول و دوم ثبت نام میکند .

خیابان ایرانشهر بین کریمخان زند و تخت جمشید شماره ۲۰۴ و ۲۰۶ تلفنهای ۸۳۳۲۴۷ و ۵ـ۸۳۳۲۴۴

گروه فرهنگی ژرف

دبستان ژرف

برای دوره آمادگی و دبستان همه روزه از ساعت ۸ صبح الی ۶ بعدازظهر ثبت‌نام مینماید .
ناهارو وسیله آمد ورفت مهیاست .

صبای شمالی . نزدیك بلوار شماره ۲۴۰ تلفن ۴۳۸۵۰

۱ـ۲ آـ۱۲۸۵۷

آرمان

با ۲۷ سال سابقه در تعلیم وتربیت برای کودکستان دبستان و پانسیون شبانه روزی باوسیله رفت و آمد ثبت نام مینماید .

سالی : خیابان سپه باستون غربی
شعبه : خیابان مولوی سلیمانخانی
تلفن ۴۹۴۹۲ ۵۳۱۰۸۱

مجله دنیای ورزش همه هفته شنبه‌ها منتشر میشود

دبیرستان کیهان نو

برای کلاسهای اول و دوم راهنمائی‌در ساختمانی مستقل هر روز صبح و عصر ثبت‌نام مینماید ـ ضمنا آموزش هر یك از رشته های ذیل برای دانش اموزان اجباری است .

اتومکانیك ـ برق ـ تایپ ـ عکاسی ـ رادیو ـ تلویزیون ـ فلزکاری .

ثبت نام : دفتر مرکزی آیزنهاوراول‌جمشیدآبادشمالی
تلفن‌های ۶۶۶۷۷۹ ـ ۶۶۷۹۰۴ ـ ۴۷۸۷۵

شبانه‌روزی

«ارمغان تربیت»

در سال تحصیلی ۵۲ـ۵۱ تعداد بیشتری دانش‌آموز برای کودکستان و دبستان وراهنمائی میپذیرد، ثبت‌نام صبح و عصر در

دبستان شماره یك ـ خیابان پهلوی سه‌راه‌عباسی دبستان شماره ۳ عباس آباد ـ مهناز ـ آپاداناتلفنهای۷۶۴۶۵۴و۶۲۹۴۲۴ و ۶۲۹۲۳۵ و ۶۲۸۵۰۲

مدرسه عالی ایران زمین

پذیرش دانشجو

مدرسه عالی ایران زمین برای رشته‌های فوق دیپلم بازرگانی ـ کتابداری و منشیگری ۷۵ نفر دانشجو ازبین‌دارندگان دیپلم های (ریاضی‌ـطبیعی ادبی ـ بازرگانی ـ منشیگری) باامتحان زبان انگلیسی و مصاحبه می‌پذیرد . ثبت‌نام تا شنبه ۱۸ شهریورازساعت ۴٫۳۰ تا ۷ انجام میگردد . داوطلبان می‌توانند برای کسب اطلاعات بیشتر بدفتر مدرسه خیابان ششم بهمن(میدان ۲۴اسفند)روبروی ژاندارمری کل‌کشور مراجعه یا مکاتبه نمایند .

گروه فرهنگی خزائلی

برای ابتدائی ـ دوره های اول و دوم‌متوسطه (طبیعی ـ ریاضی ـ ادبی خانه داری) کلاسهای کنکور (ریاضی ـ طبیعی ـ ادبی)و وکلاسهای مخصوص زبان انگلیسی خجسته

از دختران و پسران در شهریور ماه صبح و عصر ـ برای سری‌های مختلف نام نویسی میکند

۱ ـ آموزشگاه پسرانه‌ـشاه‌آباد ـکوچه‌محمودی تلفن ۳۱۸۰۰۶ ـ ۳۹۱۸۸۱
۲ ـ آموزشگاه دخترانه ـ شاه‌آباد خیابان ظهیرالاسلام تلفن ۳۱۷۲۶۷
۳ آموزشگاه‌زبان‌خجسته ـ شاه‌آباد‌ـ وچه محمودی ـ تلفن ۳۱۸۴۹۳
۴ ـ دبیرستان دخترانه ـ جاده قدیم‌شمیران ـ جنب شماره گذاری کوچه بینا ـ تلفن ۷۵۶۷۰۱

گروه فرهنگی هدف

برای دوره راهنمائی در تهران در این محلها ثبت نام میکند

مدرسه راهنمائی شماره ۱ پسران
خیابان امیریه‌ـ خیابان البرز تلفن ۴۲۰۷۸ ۴۷۹۷۶

مدرسه راهنمائی شماره ۲ دختران
خیابان جامی ـ کوچه کسری تلفن ۴۰۶۹۵ ۶۶۶۴۲۹

مدرسه راهنمائی شماره ۳ پسران
خیابان ژاله ـ کوچه فلاح تلفن ۳۹۱۰۸۰ ۳۹۲۵۲۲

مدرسه راهنمائی شماره ۴ پسران
خیابان شاه چهارراه بهرامی تلفن ۴۰۶۹۵ ۴۷۸۵۲

اطلاعیه سازمان فرهنگی محبوبی

باطلاع اولیای محترم دانش آموزانی که در سال‌گذشته‌درسازمان‌فرهنگی‌محبوبی تحصیل می کرده‌اند ، میرساند . چنانچه‌تا ۲۵ شهریور ماه برای‌ثبت‌نام‌سال تحصیلی جدید مراجعه ننمایند بجای آنها از دانش آموزان جدید ثبت‌نام خواهد شد .

خیابان آیزنهاور بعد از پمپ بنزین‌خوش. کوچه‌شهاب‌سازمان‌فرهنگی‌محبوبی تلفن۹۵۹۴۸۷

نیازمندیهای شما

نیازمندیهای اطلاعات

تلفنی آگهی قبول میکند

تلفن‌های ۳۱۱۲۲۰-۳۱۱۲۲۴

۳۱۱۲۲۷-۳۱۱۲۲۹-۳۱۱۲۳۰

برای تجهیز بایگانی به متد

میکروفیلم

باکارشناسان مجرب کداک مشورت کنید

شرکت الکتروکامرا خیابان شاه شماره ۲۱۰

تلفنهای ۴-۴۲۰۹۳

سازمان توسعه آبیاری

سازنده توربینهای چاه عمیق و حفرچاههای عمیق امیر کبیر شماره ۲۱۱ تلفن ۳۱۷۸۷۵

TOURBE پیت PEAT

خاک مخصوص گلدان

استریل . مخلوط باکود . پوک . تمیز بدون علف هرز . اقتصادی

آماده برای مصرف

برای اطلاعات بیشتر بدفتر فنی کشاورز تلفن ۷۵۳۳۰۰ـ ۷۶۲۷۹۲ صندوق پستی ۳۰۳۵ تخت جمشید چهارراه بهار شماره ۳۶۰ مراجعه و یا مکاتبه فرمائید .

الکتروصنعت

تعمیرات کلیه وسائل برقی ـ و سیم کشی ساختمانها و همه نوع کابل کشی و نصب موتور آلات . شاه‌آباد مقابل سینما اروپا اول کوچه آسید هاشم .

تلفن ۳۹۱۹۰۷

مژده مژده

برادران فیض‌آبادی با چندین سال سابقه کار در کمپانی پیکان و تخصص کامل در بستن موتور های دو و چهار کاربراتور پیکان های کورسی ـ جلوگیری از بیرون زدن دنده‌های گیربکس بوسیله دستگاههای باتضمین ۳ ساله درست کردن کلاچ بلبرینگی با اسلوب جدید با تضمین ۱۰۰٫۰۰۰ کیلو متر آدرس ـ خیابان شهباز چهارراه دروازه دولاب جنب خیابان نصر اتوسرویس لوکس تلفن ۳۵۰۹۴۵

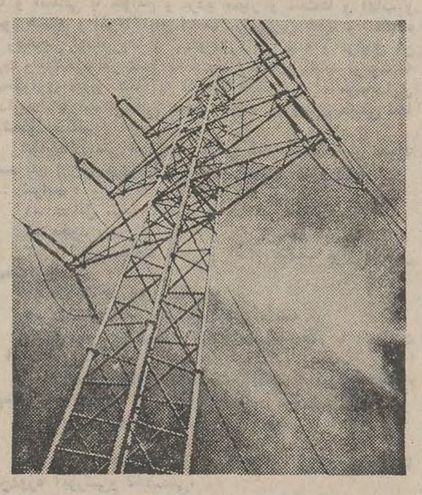

شرکت اینترسیم

باچندین سال سابقه در ساختن تاسیسات برق فشار قوی و ضعیف و نصب انواع ماشینهای برقی وتابلو و اسکلت فلزی ساختمان و تاسیسات پایپ‌لاین و پمپ‌های قوی و انجام‌دهنده تاسیسات کلی کارنجات سیمان ـ پتروشیمی ـ کاغذ ـ روغن معدنی و نباتی مشاور و تهیه پروژه های صنعتی با متخصصین ایرانی وخارجی برای امور فوق آماده است . خیابان روزولت کوچه اردلان شماره ۲۲ طبقه سوم .

تلفن ۸۲۴۶۱۲

اثاثیه

خرید

بازرگانی فرش کیهان ۸۳۰۹۰۴ و ۸۲۳۷۷۶ خریدار نقدی همه رقم فرش کهنه و نو جهت صادرات روزولت میدان ۲۵ شهریور .

فرش طوسی ۷۵۹۰۲۹ همه نوع فرشهای کهنه اعلا و نو شما را قیمت صادراتی ازسایرین بهتر نقدا خریدار است .

فروشگاه آسیا تلفنهای ۹۲۵۱۰۲ و ۹۲۲۸۳۲ خریدار یخچال برقی و نفتی تلویزیون قالی و قالیچه با اطلاع تلفنی و قیمت عادلانه خیابان‌شاه

فروشگاه آستارا ۹۲۶۴۰۲ خریداریخچال برقی و نفتی تلویزیون، فرش و کلیه لوازم منزل بقیمت عادلانه ـ شاه چهارراه پیروز

فروشگاه‌مشرق ۹۲۹۳۲۷ بهترین خریدار قالی قالیچه و اثاث منزل یخچال نفتی

جهان کالا خریداریخچال تلویزیون و لوازم منزل شما چهارراه پیروز ۹۲۵۴۵۸

فرش خواجه‌نصیر

بهترین خریدار فرش کهنه و نو معاوضه جهت صادرات تلفن ۷۵۲۶۹۰

فروشگاه ایران فرش تلفن ۷۷۴۹۷۲ کلیه لوازم منزل شمارابهر مبلغ باشد بیشتر از سایرین نقد خریداریم .

فروشگاه آریا ۹۲۹۳۹۳ خریداریخچال برقی نفتی فرش مبلمان اجاق تلویزیون و اثاث منزل

نمایشگاه فرش طباطبائی انواع فرشهای کهنه و نو شما را در منزل نقدا خریدار است تلفنهای ۹۲۰۴۱۰ و ۹۲۲۱۴۸ ۹۲۴۸

فروشگاه پروانه

فرشهای نو مخصوصا فرشهای کهنه و کلیه لوازم منزل شما را در اسرع وقت با کارشناس کار ـ آزموده خریداری مینمائیم تلفن های ۳۱۹۶۳۲ و ۳۱۸۲۹۷

نمایشگاه فرش توکلی فرشهای کهنه را با نو معاوضه و فرشهای کهنه‌رانقدا خریدار است نمایشگاه ۶۲۱۴۰۵ بازار ۲۰۸۲۹

خریدار فرش

شرکت فرش زرین قالی و قالیچه های نو و کهنه شما را باگرانترین قیمت توسط کارشناسان خود در منزلتان خریداری مینماید تلفن ۹۷۳۱۴۱

فروشگاه فرش شایان تلفن های ۹۲۳۳۸۱ و ۹۲۸۲۷۳ خریدارقالی و قالیچه‌های کهنه‌ونو جهت صادرات و یخچال و تلویزیون وسائل لوکس منزل

فروشگاه فروردین خرید فرش کهنه و نو تلفن ۶۶۱۶۵۵ و ۴۳۰۸۵

فرش گلشن تلفن ۶۲۱۴۲۱ بهترین خریدار فرش کهنه همه رقم فرش نو بوجود میباشد

فرش نو و کهنه شما را صددرصد فوری چند برابر قیمت سابق خریداریم تلفن ۳۰۲۷۴۶

فرش اردیبهشت شاه تلفن ۶۶۸۱۶۴

فرشهای کهنه

از متری ۳۰۰ تومان ببالا خریداریم فرش اعتماد مقابل سینما مولن‌روژ ـ تلفن ـ ۷۵۸۲۷۰

فرش های نو وکهنه شما را صددرصد فوری چندبرابرقیمت سابق خریداریم تلفن ۲۲۶۳۹ ۱ـ۱۰ آـ ۹۵۶۶

فروش دست اول

انواع شیلنگهای پلاستیک ونخ و نایلون و نوار صندلی مابین چهارسو بزرگ وچهارسو کوچک

فروشگاه مدنی

تلفن ۵۳۵۹۹۴

لباس برای شب‌نشینی وروز تابستانی وزمستانی اندازه‌های ۳۴ و ۳۶ کیف وکفش وچمدان وملافه رومیزی تمام خارجی به‌تلفن ۸۷۷۵۶۵ مراجعه‌نمایند. ۱ـ۲ آـ ۹۵۷۰

فروشگاه **خاچیک**

فروشنده انواع‌پوشاک مردانه ـ زنانه ـ بچگانه درطرحها و رنگهای مختلف نشانی چهارراه یوسف‌آباد روبروی پارک هتل تلفن ۴۲۷۶۲

فروشگاه تراب نعمت‌الله تراب

فروشنده انواع و اقسام لاستیک های ایرانی و خارجی ـ سواری ـ باری تراکتوری ـ راه سازی نشانی : خیابان ری چهار راه‌انبار گندم‌مقابل بانک صادرات رازی‌پلاک ۲۰۷

تلفن ۲۳۶۳۹

فروش دست‌دوم

کلیه اثاثیه منزل یک خارجی بعلت مسافرت بخارج بفروش میرسد . تلفن ۸۲۱۵۴۷

پرژکتور بایر ناطق‌سوپر ۸ ودستگاه اریپال و پرده سینما و دوربین فیلم‌برداری کانون مدل ۸۱۴ تمام اتوماتیک بعلت مسافرت بفروش میرسد از ۸ صبح تا ۱۱ با تلفن ۶۳۱۳۶۴ تماس بگیرید

بعلت مسافرت به اروپا مطب واگذاری تهران‌نوبااثاث دستگاه نوار قلب واشعه ـ کشش ـ وسایل لابراتواربرای فروش تلفن ۷۹۱۵۳۲ ـ ۵الی۸٫۵عصر آـ ۴۱۲۰۶

لوازم خانگی

دیگ زودپز سب

شرکت ایران سب

ساختمان آلومینیوم طبقه هشتم تلفن: ۶۶۰۵۴۰ ـ ۶۶۱۰۴۰ پنج سال تضمین تعمیر مجانی تنها دیگ زودپز استاندارد شده صندوق پستی ۱۴۰۵

لوازم برقی

الکتریکی اسرام

لوازم الکتریکی تجریش باغ‌فردوس تلفن ۸۷۲۸۲۱

مبل ودکوراسیون

پیراهن مبل ۳۱۹۵۰۵
تعویض پارچه‌مبل ۳۱۹۵۰۵
پرده‌دوزی شهرزاد ۳۱۹۵۰۵

پرده‌دوزی ارجمند ۳۱۷۳۷۰

نمایشگاه مبل ابتکار ۹۵۳۷۲۶ همه نوع مبلمان مدرن نقد و اقساط به فروش میرسد ازاین نمایشگاه دیدن‌فرمائید سلسبیل مقابل سینما خرم . آـ ۵۹۱۲۰

شستشوی مبل وفرش

شستشوی‌مبل‌فرش‌پرده کلین سرویس مبتکر و پیشرو نظافت مبل و فرش با دستگاه منحصر بفرد خشکشوئی پرده بانصب مجانی ۹۵۲۵۴۶

کنت سرویس ۷۷۶۷۱۳ خشکشوئی‌مبلمان،موکت فرش ـ تشک اتومبیل

قالیشوئی ایران دویچ بهترین نوع شستشوی فرش در ایران تلفن : ۳۵۰۵۴۵

خشکشوئی مبلمان ادیب یکدست ۵۰ تومان در جای‌خود تلفن ۹۵۶۵۶۵

درایگلین سرویس آلمان خشکشوئی مبلمان‌فرش موکت درمحل ۷۹۵۳۰۷

کارخانه قالیشوئی ادیب تلفن شعبه مرکزی ۹۵۶۵۶۵ تلفن خیابان نواب ۹۵۲۴۵۴ تلفن‌خیابان‌آذربایجان ۹۵۸۹۵۰

دوراکلین‌سرویس‌آمریکا باتکنیک برتر، گرانتر،مطمئن‌تر تلفنهای ۸۴۸۳۹۵ و ۸۴۸۳۹۶و ۸۴۵۶۸۳

کارخانه‌قالی‌شوئی ماژیک

تلفن مرکزکارخانه ۶۶۱۸۲۲
تلفن شعبه‌جمشیدآباد ۶۶۱۸۲۳
تلفن شعبه تهران‌نو ۷۹۸۸۱

قالی‌شوئی تاج

تلفن ۲۱۳۴۴ـ۵۳۳۲۶۲

تعمیرات

تلویزیون

تعمیرگاه تلویزیون‌الکترون تلفن ـ ۷۶۳۶۸۲ باتائید وزارت کار تعمیرگاه تلویزیونهای R.C.A. شاوب‌لورنس، فیلیپس ، سییرا تلفونکن وسایرمارکها باسرویس مجهز سیار درشهر وشمیرانات

تلویزیون سرویس شاد سرویس فوری تلویزیونهای اروپائی امریکائی شاوب‌ـ لورنس ـ ار.بی.آی و نصب آنتن تمام کانال تلفن ۷۶۴۵۴۱ سرویس سیار تعمیر در محل . آـ ۵۲۵۸

مؤسسه‌مهندسی ایران تلویزیون

تعمیرگاه مجهز تلویزیون های اروپائی و امریکائی

R.C.A.R.T.I

شاوب‌لورنس دمونت بلر وستینگهاوس فیلیپس گراندیک ، تلفونکن سرویس‌سیارضمانتنامه

تلفن ۷۶۰۷۶۴

تعمیرگاه مجاز شماره ۱۶

شاوب لورنس

سرویس‌های سیار فوری

تلفنهای: ۳۱۳۲۶۲ ۳۱۳۲۷۸

SCHAUB-LORENZ

تعمیرگاه‌مرکزی تلویزیون انگلیسی **پای** PYE تلفن ۳۱۳۷۰۹

تعمیر تلویزیون‌فوری در محل تلفن ۸۸۳۸۲۸

تعمیر تلویزیون و نصب آنتن ۳۹۳۱۴۷ ـ آپادانا

شرکت مهندسین ایران الکترونیک یگانه تعمیرگاه مجهز تلویزیونهای

فیلیپس آر.تی.آی آر.سی.آ تلفونکن

وسایر مارکها باضمانتنامه کتبی نصب آنتن تمام کانال آنتن اف ام موجوداست تلفن ۷۷۶۹۴۴

تعمیرتلویزیون فوری درمحل تلفن ۸۸۳۸۲۸

شرکت تلویزیون سرویس R.C.A.-R.T.I.

آماده تعمیرتلویزیون‌های شاوب لورنس ـ گراندیک ـ فیلیپس زیمنس ـ بلاپونکت‌وستینگهاوس جنرال‌الکتریک‌ـامرسون ـ صبا مدیاتور ـ تلفونکن وسایرمارک های اروپائی وآمریکائی با سرویس سیاردرتمام‌ساعات‌هفته

تلفن ۷۶۵۰۲۷

آـ ۹۸۱۱

تعمیرگاه مجاز شماره ۱۵

شاوب‌لورنس

عباس آباد سی متری نظامی پلاک ۱۷۹

تلفن: ۷۶۴۲۵۱

SCHAUB-LORENZ

سرویس تلویزیون گارانتی تلفن ۶۲۸۳۷۱ سرویس سیار R.T.I., R.C.A. سییرا مدیاتور جنرال . الکتریک و گراندیک بویژه شمیرانات

شاوب لورنس

SCHAUB-LORENZ

سرویسهای سریع درمنازل

تلفن: ۹۲۴۳۰۲ ۹۲۴۷۶۴ ۹۲۸۹۳۲

INTERNATIONAL T.V. SERVICE Co

ایزنهاور خیابان کاوه

تعمیرگاه ثابت

RCA تعمیرتلویزیونهای RTI با تخفیف استثنائی

تلفن ۶۶۹۱۷۰

تلویزیون فوری در منزل تعمیر میشود ۹۶۰۵۴۶

تعمیرگاه مجاز شماره ۱۱

شاوب لورنس

پهلوی ـ سرویس سیار فوری

تلفنهای: ۶۶۷۱۷۱ ۶۶۹۵۱۴ ۴۲۷۳۳

SCHAUB-LORENZ

کولر

نصب و سرویس ورنک کولرو کانال کشی‌فوری ۷۹۳۸۹۷

نصب کولر کانال‌کشی فوری ۷۹۶۱۰۳

شماره‌تلفن‌جدیدموسسه فنی سوریکار ۹۲۰۶۶۴ سرویس ـ یخچال ـ کولر آبگرمکن

تکنیسین آریا

سرویس و نصب کولر آبگرمکن و کانال کشی ساختمان‌تلفن ۸۴۴۶۰۸

سرویس کولر ۲۰۰ ریال پوشال ۴۰۰ ریال خیلی فوری تلفن ۷۶۱۹۹۵

تعمیرگاه‌مونت ۷۹۶۱۰۳ یخچال کولر آبگرمکن فوری

سازمان شبانه روزی ۳۰۱ تلفن ۳۰۱ لوله بازکنی فاضل آب با سرویس مجهز و آماده

نصب و تعمیرات کولر یخچال تلویزیون تلفن آبگرمکن پرده کرکره و ....

یخچال

تعمیرگاه سید حسین ۸۸۲۴۳۸ تعمیر هرنوع یخچال‌رختشوئی ابگرمکن . سرویس و نصب کولر .

تعمیرات یخچال فوری سردخانه رختشوئی ـ کولر گازی ۷۹۳۸۹۷

سرویس آبگرمکن ۹۲۰۶۶۴

تعمیرگاه یخچال فریجیدر اساس یدکی موجود ۷۵۲۳۳۶ ۱ـ۲۶ آـ ۴۳۴۱

سرویس آبگرمکن ۹۵۲۶۳۸

تعمیرگاه یخچال فریجیدر غلام لوازم‌یدکی‌موجود تلفن ۸۲۱۴۱۷

تعمیرگاه‌یخچال‌فوری ۸۸۲۴۳۸ ۱ـ۲۶ آـ ۲۳۲

تعمیر ـ یخچال‌آب‌سردکن و سیم‌کشی ساختمان در محل تلفن ۷۷۸۹۵۵

شوفاژ

سرویس شوفاژ و آبگرمکن‌فوری ۸۲۶۳۴۸ و ۸۲۸۵۰۳

موسسه فنی سردساز نگهداری و سرویس شوفاژ ، سردخانه ، چیلر تلفن : ۳۹۱۷۴۸

فروش اتومبیل

پونتیاک مدل ۶۹ جی‌پی‌اومدل۶۹ گمرک‌داده‌نمره نشده دانشجوئی بدون واسطه فروشی تلفن ۷۷۴۰۱۹ ۱ـ۲ آـ ۹۷۱۷

فولکس استیشن صندلی‌دار مدل ۶۶ بسیار تمیز جهت کودکستان بفروش میرسد . تلفنهای ۹۷۹۸۳۹ ـ ۹۷۲۸۱۸

دوج دارت مدل ۶۸ دولوکس ۲۷۰ باکولررنگ‌بژ فوق‌العاده سالم و تمیز بدون واسطه تلفن ۶۶۹۳۹۱ آـ ۱۲۸۱۳

فورد آلمانی مدل ۶۵ ۱۷امپارادیو و ضبط صوت استریو فوری بفروش میرسد تلفن ۸۲۰۲۳۱ از۴تا۷بعدازظهر ۱ـ۲ ۹۷۲۶

شورلت مدل ۶۸ یکدستگاه شورلت شویتوبارادیو رنگ سفید بفروش‌میرسدآدرس فرح‌شمالی کوچه سرمد شماره ۱۹ تلفن ۷۶۲۱۱۴ ۱ـ۲ آـ ۹۸۲۷

یکدستگاه اتومبیل مسکویچ مدل ۶۷ تمیز فروشی ۵۳۳۳۴۱ آـ ۹۸۰۳

یکدستگاه مینی‌وان مدل ۶۶ بقیمت ارزان فروشی ۵۳۳۳۴۱ آـ ۹۸۰۴

فروشگاههای اتومبیل

برادران گلپایگانی

خرید و فروش انواع مینی بوس نو و دست دوم بطور نقد و اقساط و معاوضه کهنه و نو

تلفن ۵۳۶۳۰۱ و ۲۷۹۰۰

اتومبیل مقدم بورس اتومبیل سواری تلفن ـ ۶۶۱۰۸۹ ۱ـ۱۵ آـ ۹۵۰۹

نمایشگاه و فروشگاه اتومبیل مظفر هاتفی

اتومبیل شما را در منزل یا در محل کارتان خریداریم سمتری سه راه کارگران تلفن ۲۴۰۷۸

نمایشگاه اتومبیل سایه خرید و فروش اتومبیل های نو و دست دوم . سایه‌روشن سابق تلفن های ۷۶۰۶۲۹ ـ ۷۶۳۳۹۹

برای اتومبیل شما

FIAT

تعمیرگاه مرکزی فیات‌تعمیر همه نوع اتومبیل فیات با سرویس مجهز ـ شهناز چهارراه صفا شماره ۱۲۹ تلفن ۷۵۹۶۷۴

آبکاری کرم‌ونیکل وسپرسازی کانینک جاده‌کرج‌جنب‌پاسگاه‌ژاندارمری بیست متری ریاحی ۹۵۹۴۹۹ آـ ۸۹۹۴

از خادم‌آباد قدس دیدن کنید

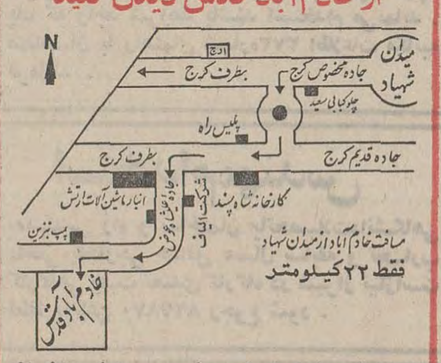

مسافت خادم آباد از میدان شهیاد فقط ۲۲ کیلومتر

با سهل‌ترین شرایط صاحب زمین جهت احداث باغ و ویلا شوید

خادم‌آباد قدس دارای یک میلیون مترفضای سبزباآب فراوان است .

خادم‌آباد قدس دارای زمین به قطعات ۱۵۰۰ تا ۲۰۰۰ متری و تفکیک شده است .

خادم‌آباد قدس دارای بولوار وخیابانهای اسفالته ودرخت کاری شده است.

خادم‌آباد قدس دارای ۲۰۰۰۰۰ مترمربع خیابان اسفالته و چندین چاه عمیق وقنات است .

خادم‌آباد قدس دارای استخرهای شنا وزمین‌های ورزشی ووسایل تفریح کودکان است .

دفتر مؤسسه : خیابان ایرانشهر چهارراه ثریا جنب بانک اعتبارات ساختمان ۱۱۶

تلفن‌های ۸۲۱۱۹۰ ـ ۸۲۳۲۲۱

اوکازیون **(بخرید واجاره بدهید)** اوکازیون

شرایط استثنائی (فروش)

آپارتمانهای خیابان پهلوی

اگر ۳۴ یا ۴۵ یا ۵۵ هزار تومان

پس‌انداز دارید صاحب یکدستگاه آپارتمان خواهید شد و هرماه

(۶۰۰۰ یا ۸۰۰۰ یا ۱۰۰۰۰ ریال)

اجاره خواهید گرفت

این شرایط فقط تاآخر شهریورماه میباشد

جهت اطلاعات بیشتر تلفن ۶۶۲۷۶۳ و ۶۶۵۶۳۸

جرثقیل و تریلی **توکل** مجهزترین موسسه جرثقیلی در ایران

تلفنهای ۲۹۱۲۵-۲۹۱۲۴-۵۳۰۶۹۱-۵۳۹۴۷۹-۵۳۵۸۲۸ آدرس خیابان ری ـ میدانشاه پلاک ۵۱۴

۱ـ دستگاه الکترونیکی (سکرتر تلفنی) در غیبت شما و تعطیل دفتر کارتان به مراجعین تلفنی پاسخ داده پیام آنها را ضبط میکند B.K.D بکد

۲ـ دستگاه الکترونیکی بازوبسته کن در منزل (از داخل اتومبیل) پدیده‌ای شگرف برای تامین آسایش شما . B.K.D بکد

۳ـ دستگاه الکترونیکی (شماره گیر تلفن) بافشار دکمه تلفن مورد احتیاج شما را میگیرد . B.K.D بکد

۴ـ دستگاه الکترونیکی (تلویزیون مداربسته) پدیده‌ایست که بانگاه بصفحه تلویزیونی آن قسمتهای مختلف محل کارتان زیرنظر شماست B.K.D بکد

۵ـ دستگاه الکترونیکی (حوله بادی) وسیله‌ای برای خشک و استریلیزه کردن دست . B.K.D بکد

۶ـ دستگاه الکترونیکی حفاظت ایمنی (آلارم) بانصب دستگاه فوق از هرنوع دستبردی در امان هستید . B.K.D بکد

۷ـ دستگاه درهای الکترونیکی (اماکن عمومی و فروشگاهها) برای آسایش مراجعین و سهولت درآمد و رفت . B.K.D بکد

نماینده انحصاری و مرکز فروش : شرکت بکد الکتریک پهلوی مقابل پارک ساعی شماره ۶۸۰ تلفن ۶۲۴۵۱۰-۶۲۴۴۱۴-۶۲۴۴۹۰

واکس موزائیک (کامل Camel) محصول ممتازی ازگروه تولیدی ایران واکس تلفن ۶۲۳۵۳۱

نیازمندیهای شما

کرایه

اتو لوکس
اتومبیلهای تشریفاتی با راننده برای داخل و خارج از تهران میدان فردوسی تلفن ۸۲۱۲۷۰ و ۸۲۶۶۰۵

اتومبیل کرایه
برادران منصوری
اتومبیلهای آخرین سیستم با راننده و بدون راننده داخل و خارج شهر
آریانا بین چهارراه قصرالدشت کارون
تلفن ۹۵۶۲۲۵

MCM
(جهان بنز)
اتوبوس بطور دربستی شهر و خارج شهر
۹۵۸۲۴۳
۹۵۶۶۲۹

اتوسعادت
سرویس اتوبوسرانی به آشتیان ـ فرهان ـ قم ـ گرگان شهباز مقابل ورزشگاه شماره ۳ تلفن
تلفن ۳۱۵۷۵۶

اتوسیر
ساوه
هر روزه با اتومبیلهای لوکس به ساوه و تفرش شاهپور چهار راه گمرک
تلفن ۲۶۸۰۲

شرکت تضامنی باربری
خوزستان
با کامیونهای مجهز محمولات مراجعین را در اسرع وقت و با مناسب ترین کرایه به تمام نقاط ایران حمل مینماید.
نشانی خیابان قزوین بعداز پل امامزاده‌معصوم جنب پمپ بنزین تلفنهای ۹۵۶۲۱۹ ـ ۹۵۹۰۷۶ ـ ۹۵۷۵۳۴

نیروبار
بارکش شهر وحومه‌حمل بار بتمام شهرستان ها
۷۹۲۳۹۹

فروشگاه اتومبیل
شریفی
تلفن جدیدبه
۸۴۰۹۴۴
تغییریافت

اتومبیل اتودلیجان
مرکز اتومبیلهای کرایه شبانه روزی آریا و جوانان ساعتی ۱۵۰ ریال ، پیکان ۱۲۰ ریال‌با راننده‌وبدون‌راننده اول‌امیرآباد تلفن ۶۶۲۵۹۲

کالج بار
بارکش شهر وحومه
حمل بار بتمام نقاط ایران تلفنهای
۶۶۱۱۱۱
۴۱۱۱۱

NAS
ام . آ . اس
اتوبوس ومینی بوس دربست
۹۷۰۸۱۴
۹۷۸۸۱۵

جرثقیل بابک‌آیزنهاور تلفن ۹۷۸۰۸۰ و ۹۵۹۵۸۸

اتومبیل کرایه با راننده تلفن ۷۹۵۳۱۶
۱ـ۲۶ آ ـ ۸۲۶۴

تلفن جدید
رشدیه‌بار
۹۲۵۳۳۳
۹۲۵۳۳۴
بارکش شهر و حومه و حمل بار به تمام نقاط ایران

ماشین آلات

خم کاری و برش هر نوع ضخامت تهران نو قاسم آباد کوچه خسروی خم کاری‌لئون‌تلفن ۷۹۱۵۸۱

کارگاه صنعتی الکتروتکنیک
فروشنده‌پمپ‌های‌شناور نو و مستعمل و تعمیر و سیم پیچی موتور های شناور و غیره تلفن ۸۸۲۹۹۳

کارگاه فنی تکمیل سازنده انواع‌بالابر برقی جهت مصالح ساختمانی جیحون چهار راه دامپزشکی تلفن۹۵۸۵۹۹
آ ـ ۸۹۹۵

یکدستگاه پانتوگراف انگلیسی (دای‌کاستینک) ۱۵۰ گرم دستگاه کمپرسور ۱۰۰ لیتری بفروش میرسد .
تلفن ۸۳۹۲۱۰

کارخانه صنعتی تهران سازنده جدیدترین ماشین آلات موزائیک سازی و سفارشات در اسرع وقت‌تلفن۹۵۱۱۰۹
آ ـ ۹۷۷۲

استخدام

شرکت جواهرسازی رکورد بدونفر دوشیزه جهت کارهای داخلی نیازمند است داوطلبان به چهارراه مخبرالدوله نبش خیابان رفاهی طبقه فوقانی مراجعه فرمایند .

بدوشیزه‌یابانوی‌سکرتر مسلط به مکاتبات انگلیسی نیازمندیم تلفن های۹۶۱۴۸۹و۹۶۱۴۹۰

دکترداروسازجهت‌تهران و شهرستانها نیازمندیم تلفن ۳۱۶۴۵۰

ماشین‌نویس
دوشیزه یابانو وارد به امور ماشین‌نویسی فارسی استخدام میشود داوطلبین ازساعت۵تا۸ بعدازظهر به خیابان ویلای شمالی‌شماره۳۴۵ جنب کلیسای ارامنه طبقه چهارم شماره ۱۴ مراجعه نمایند .
۱ـ ۹۵۲۷
۱ـ۳ آ ـ ۹۵۲۷

یک دوشیزه پرستار برای کودک شبانه روزی در منزل نیازمندیم بلوارالیزابت جنت‌هتل امپایر ساختمان ۳۴ شماره ۵ـ بوتیک جواهرات شامزدی مظفریان از ساعت۱ الی۵ بعد از ظهر تلفن ـ ۴۸۷۸۵ ـ ۳۱۲۶۱۲
۹۵۲۳۶

بیک دوشیزه با سواد جهت سرپرستی بچه تمام وقت ویک بانو جهت‌کارهای‌منزل‌نیازمندیم تلفن ۴۸۷۸۵
۱ـ۵ آ ـ ۹۴۹۱

کار و آموزش
۲۵ نفر علاقمند به کار رادیو تلویزیون نقشه کشی برق فشار قوی و ۲۰ نفر علاقمندبه ماشین نویسی پس از یکدوره کوتاه اموزش به کار مشغول میشوند پهلوی نبش بهرامی تلفن ۴۹۴۹۴ و ۶۶۳۷۶۰
آ ـ ۶۴۸۶

کارخانجات تولیدی‌فیلور
دوشیزه یابانو دیپلمه که به کاردکس وتایپ فارسی ولاتین آشنائی داشته و دارای معافی ویا خاتمه‌خدمت‌باشد استخدام میکند خیابان فرح‌آباد ژاله ایستگاه کوکاکولا شماره ۷۴۱
۱ـ۳ آ ـ ۷۴۲۱

شرکت‌ایران ژنراتور
افراد زیرا را بطور تمام‌وقت استخدام مینماید .
حسابدار ورزیده که‌بیش‌از ۴۰ سال نداشته باشد .
۲ـ فروشنده سابقه‌دار برای مراکز تلفن و دستگاههای‌اعلام حریق و ساعت الکتریکی اشنا بزبان انگلیسی و دارای‌اتومبیل شخصی
۳ـ تکنیسین برق‌برای نقشه کشی و محاسبات فنی .
۴ـ کارگر ساده دارای موتورسیکلت .
داوطلبین بین ساعت۵تا ۷ بعد از ظهر بکارگزینی واقع‌در خیابان اریامهر سه راه کاج مراجعه نمایند.
آ ـ ۹۱۴۵

یک شرکت‌معتبر
یکنفر کارگر آبدارخانه‌باحداقل سن ۲۱ سال‌وحداقل معلومات ۶ ابتدائی استخدام میشود صبح‌ها از ساعت ۸ الی۱۲ با تلفن ۹۶۲۰۵۹ تماس بگیرید.
۱ـ۳ آ ـ ۹۵۱۴

مکانیک
یکنفر تکنیسین رشته برق آشنا به امور فنی ماشین‌آلات با شرایط زیر برای تمام وقت مورد احتیاج میباشد .
۱ـ سن حداکثر ۳۵سال .
۲ـ معافیت از خدمت نظام (غیرپزشکی) .
۳ـ آشنا به زبان انگلیسی.
۴ـ اشخاصیکه سابقه کار درماشین‌آلات داروسازی‌داشته باشند ارجحیت خواهندداشت.
از داوطلبان خواهشمند است همه روزه از ساعت ۱۸ الی۲۰ به ویلای شمالی جنب کلیسای ارامنه ساختمان ۳۴۵ طبقه چهارم شماره ۱۴ مراجعه نمایند .
۱ـ۲ آ ـ ۹۵۲۹

استخدام
یکنفر ویزیتور داروئی‌برای منطقه غرب به طورتمام وقت‌با شرایط ذیل استخدام میشود.
۱ـ داشتن سابقه کار در ویزیت‌دارو .
۲ـ داشتن اتومبیل .
۳ـ بتواند در کرمانشاه مقیم شود .
۴ـ داشتن حداقل دیپلم متوسطه .
واجدین شرایط همه روزه از ساعت ۸ الی ۱۲ واز ۱۷ الی۲۰ به ویلای‌شمالی‌چهارراه کریمخان زند شماره ۱۴۵ طبقه چهارم شماره۱۴مراجعه نمایند.
۱ـ۳ آ ـ ۹۵۲۸

شرکت آژانس ستارگان با مسئولیت‌محدود
تعدادی خواننده و نوازنده آماتور نیازمندیم و عده‌ای‌دختر وپسر جوان برای فیلم های تبلیغاتی مورد احتیاج است علاقمندان میتوانند به خیابان لاله‌زار جنوبی نبش کوچه ممتاز پلاک ۳۰ طبقه سوم‌تلفن ۳۰۳۸۴۷ مراجعه فرمایند .
فرزاد ـ فتح‌الله ریاحی
آهنگ‌ساز معروف

استخدام
به دونفرماشین نویس‌فارسی ودونفر دوچرخه سوارنیازمندیم از ساعت ۶ تا ۸بعداز ظهر به تلفن ۸۳۳۸۶۷ مراجعه شود.
۱ـ۲ آ ـ ۱۲۷۹۱

بیک دوشیزه جهت فروشندگی نیازمندیم تلفن ۸۲۹۴۹۲
آ ـ ۹۶۹۲

درمانگاه سلسبیل
به تعدادی دندانپزشک و بهیار نیازمند است تلفن ۹۶۳۱۹۵ ـ ۹۵۲۸۳۴
۱ـ۳ آ ـ ۹۶۷۳

یکنفر پرستار بچه که بیک زبان خارجی آشنائی و سابقه کارداشته باشد بطورشبانه‌روز نیازمندیم خارجیانی که زبان فارسی بدانند مقدمند تلفن ـ ۶۳۴۶۳۷

استخدام مانکن جهت‌فستیوال لباس
بچندنفر دوشیزه یابانو جهت شرکت در یک فستیوال‌لباس‌نیازمندیم داوطلبان با تلفن های: ۶۲۶۵۷۹ و ۶۲۷۹۲۳ تماس بگیرید .
۱ـ۲ آ ـ ۹۵۲۵

شرکت تولیدی اف ـ ام . استخدام می کند کارگررنگ ـ کار و فلزکار سه‌نفر .
جاده کرج کیلومتر ۱۶مقابل پمپ‌بنزین داخلی خیابان‌خاکی کارخانه اف ـ ام ـ تلفن ـ ۹۷۷۰۸۶ ـ ۶۶۶۱۸۸
آ ـ ۹۵۵۲

استخدام
دختر خانمی با تسلط کامل بتایپ فارسی برای تمام وقت دریک مطب خصوصی تلفن ـ ۶۶۸۶۴۰ خیابان پهلوی جنب پاستور ۳۷۱
۱ـ۲ آ ـ ۱۲۷۲۱

بیکنفر بانو یا دوشیزه جهت صندوقداری مغازه و یکنفر فروشنده نیازمندیم از ساعت ۱۰ الی یک تلفن ۲۱۰۷۰ و ۶الی۸ تلفن ۷۷۷۸۷۳
۱ـ۲ آ ـ ۹۴۵۴

آگهی استخدام
کارخانه شرکت سهامی‌ایرانیت به تعدادی کارگر ساده با سواد تراشکار درجه یک ودرجه۲ـ فرزکار ـ صفحه تراش‌ـدیپلمه فنی هنرستان ـ الکتریسین دیپلمه هنرستان ـ تعمیرکار (مکانیک) و کارگر ریخته‌گر نیازمند است. داوطلبین‌میتوانند همه روزه‌ازساعت۸صبح‌الی۱۲ ظهر جهت مصاحبه وارائه مدارک به کارگزینی کارخانه واقع درغنی‌آبادشهرری‌مراجعه نمایند .
۱ـ۳ آ ـ ۱۲۴۳۷

هنرستان صنعتی حرفه
دونفر فارغ‌التحصیل هنرستان رشته ساختمان را استخدام مینماید خیابان سزاوار پلاک ۱۳۶ تلفن ۴۲۵۵۱
آ ـ ۹۷۴۶

استخدام دیپلمه مکانیک
برای بهره برداری کارخانه تولیدی واقع درشهر صنعتی البرز (قزوین) تعدادی دیپلمه مکانیک فنی مورد نیاز است علاقمندان به شرکت گلوکوزان خیابان سپند شماره ۴۸ یا به تلفن ۸۲۴۴۶۸ مراجعه نمایند .
آ ـ ۱۲۵۵۱

بچندخانم معلم‌انگلیسی‌نیازمندیم تلفن ۶۲۶۶۶۸ و ۶۲۱۱۹۴
آ ـ ۹۸۱۰

بیکنفر دوشیزه یا بانوی خوش بیان وارد بامور دفتر داری و تلفن‌چی مورد نیاز است صبحها بین ساعت ۹ الی ۱۲ و بعد از ظهر ها ساعت ۴ الی۷به نشانی‌اسلامبول ساختمان پلاسکو طبقه سوم شماره۲۰۹ مراجعه نمایند یا باتلفن۳۰۱۳۹۶ تماس بگیرند

بیک گوینده زن احتیاج داریم .
تلفن ۶۲۵۳۷۲

بیک کمک داروساز با تجربه برای شمیران نیازمندیم تلفن ۸۷۱۶۳۴

چشم انداز
بعده‌ای دختر و پسر خوش صدا و خوش‌تیپ جهت برنامه های تئاتر تلویزیونی نیازمند است خیابان شاه ـ چهار راه گلشن ساختمان بانک عمران طبقه سوم

شرکت سهامی ایرانی تولید اتومبیلهای سیتروئن استخدام مینماید .
۱ ـ چند نفر تکنیسین برق و مکانیک ماشین آلات صنعتی جهت نگهداری‌وتعمیرات‌حداقل با سه سال سابقه کار
۲ طراح قالب حداقل با ۵ سال سابقه کار
۳ ـ دیپلمه‌فنی‌رشته فلز کاری حداقل با ۲ سال سابقه کار
۴ ـ سراج‌اتومبیل‌حداقل با سه سال سابقه کار
۵ ـ مونتاژ کاراتومبیل حداقل با دو سال سابقه کار
۶ ـ سیم کش اتومبیل حداقل با سه‌سال سابقه کار
متقاضیان می‌توانند با در دست داشتن دو برگ رونوشت شناسنامه با اصل شناسنامه و ۶ قطعه عکس۴×۶ و برگ عدم سوءپیشینه و فتوکپی دفترچه خاتمه خدمت یا معافی دائم‌همه روزه‌از ساعت۸صبح‌الی یک بعد ازظهر به نشانی جاده کرج کیلومتر ۲۲ به اداره امور کارکنان شرکت سیتروئن‌مراجعه نمایند .

استخدام میشود
یکنفر حسابدار با سابقه با حقوق مکفی استخدام میشود شرکت سهامی تولیما خیابان آیزنهاور مقابل وزارت‌کار ۴۳۲
آ ـ ۴۰۸۸۸

استخدام میشود
۱ـ دونفرفروشنده‌لوازم‌یدکی
۲ـ یکنفر مامور خرید که رانندگی هم بداند استخدام میشوند .
شرکت سهامی تولیماخیابان آیزنهاور مقابل وزارت‌کار۴۳۲
آ ـ ۴۰۸۹۰

تعدادی جوان دیپلم
باسابقه کار در امور اداری کارگاههای ساختمانی‌موردنیاز است .
تلفن ۳۱۲۵۵۴
۱ـ۳ آ ـ ۱۲۸۶۱

شریک

بیک شریک وارد با سرمایه دویست هزار ریال احتیاج است‌باتلفن ۸۲۸۵۷۷ تماس بگیرید.

جویای کار

جوانی متاهل اشنا بزبان‌المانی وگواهینامه رانندگی معلومات ششم متوسطه با معافی خدمت ۳۵۶۴۳۸
۱ـ۲ آ ـ ۱۲۴۹۷

راننده باسابقه باپیکان مدل ۴۹ تمام‌وقت‌آمادکار است تلفن ۵۳۰۱۷۰
۱ـ۲ آ ـ ۱۲۷۹۵

آقائی مسلط به زبان‌انگلیسی مجرب درمدیریت و و و ... حداقل حقوق ۱۲ هزارتومان ـ ۸۲۷۴۸۷
۱ـ۳ آ ـ ۹۵۳۶

شخصی که به اسکیموهایخ فروخت متخصص فن تلفن ـ ۸۲۷۴۸۷

یکنفر دانشجوی سال آخر الکترونیک از ۷ صبح‌تا۴بعداز ظهر باحقوق ماهیانه ۱۵۰۰ تومان آماده کار است تلفن ـ ۳۱۰۸۴۱
آ ـ ۹۷۲۳

راننده دوهمگانی با سواد جویای کار است‌تلفن ۳۱۱۲۳۱ راهنمای ۳۶۲ روزنامه‌اطلاعات
۱ـ۲ آ ـ ۱۲۴۹۹

راننده دوشخصی باسواد متاهل با ضامن معتبر جویای کاراست‌تلفن۳۱۱۲۳۱ راهنمای ۳۶۴ روزنامه اطلاعات .
۱ـ۳ آ ـ ۱۲۵۴۶۹

دانشجوی سال سوم دانشکده بازرگانی از ساعت ۷ تا۲ بعداز ظهر آماده کار است براهنمای شماره ۳۷۰ اطلاعات تلفن ـ ۳۱۱۲۳۱ مراجعه فرمایند .

حسابدار دیپلمه بامعافی‌دائم آماده کار است تلفن ۹۷۹۷۹۱
آ ـ ۹۷۱۸

جوانی دیپلمه باآشنائی به‌زبان انگلیسی باسابقه ۷ سال تجربه در امور حسابداری . جویای کار بطور نیمه وقت میباشد تلفن ۷۹۳۶۱۷

دیپلمه ریاضی با برگ‌پایان خدمت تمام وقت جویای کار است تلفن۳۱۱۲۳۱ راهنمای ـ ۳۷۴
آ ـ ۹۷۵۶

دیپلمه با سابقه کار آماده کارتلفن ۷۸۱۱۹۵
آ ـ ۹۷۵۱

نیازمندیهای اطلاعات

تلفنی آگهی قبول میکند

تلفن‌های ۳۱۱۲۲۰-۳۱۱۲۲۴
۳۱۱۲۲۷-۳۱۱۲۲۹-۳۱۱۲۳۰

آموزشگاهها

کلاس درس
ماشین نویسی
آموزشگاه ماشین نویسی
بیژن
همتا نداردمیتوانید امتحان‌کنید میدا نژاله جنب پمپ بنزین تلفن ۳۱۸۳۸۴

فقط با ۲۵ تومان
ماشین‌نویسی
فارسی و لاتین رابطورکنتراتی همراهبا بایگانی یکماهه‌فراگرفته باخذ گواهینامه نائل شوید آموزشگاه‌اندیشه میدان‌فردوسی بالای هواپیمائی ملی تلفن‌های ۸۲۸۳۸۷ ـ ۸۲۸۳۲۶

تعلیم رقص
هنرستان رقص تاربین‌یان حافظ چهارراه کالج ۶۶۲۳۵۸
۱ـ۱۳ آ ـ ۷۴۵۵

تعلیم رانندگی
هنرستان فنی پرستو
مرکز آموزش صحیح رانندگی و مکانیکی ترافیک مجهز به بهترین و مدرنترین وسایل آموزش با مربیان ورزیده و بدون اتلاف وقت با هزینه کم نشانی چهارراه گمرکشاهپور تلفن ۲۳۹۱۶

رانندگی سانترال
آموزش صحیح رانندگی با مربیان ورزیده
تلفن ۹۵۵۱۴۵
۱ـ۴ آ ـ ۸۹۹۳

درآموزشگاههای‌رانندگی
جمشید وبهار
با مربیان مجرب نام نویسی فرمائید تلفنهای ۶۶۰۲۹۶ و ۹۵۳۸۹۵

تدریس خصوصی

ریاضیات فیزیک شیمی
دانشجویان با تجربه ۷۸۰۱۹۲
آ ـ ۹۵۱۶

تدریس خصوصی
توسط دانشجو با تضمین قبولی راهنمای شماره ۳۷۱ روزنامه‌اطلاعات تلفن۳۱۱۲۳۱
۱ـ۲ آ ـ ۱۲۷۴۷

پانسیون

پانسیون خصوصی
برای افسران مامور ـ بانوان ـ دوشیزگان ـ دانشجویان شهرستانی در کانون گرم‌وامن خانوادگی آماده است تلفن ـ ۹۵۴۹۰۹
آ ـ ۹۲۴۸

املاک ومستغلات

فروش
خانه فروشی
منزلی مقابل باشگاه نیروی هوائی فرح‌آبادبا سرویس کامل و تلفن آماده فروش است تلفن ۶۳۴۳۰۰

خانه فروشی امیریه ۲۱۰متر و ۳۱۰ متر بنا در سه طبقه ۸ الی ۹ صبح و ۴٫۵ الی ۵٫۵ بعدازظهر ۲۴۲۴۰
آ ـ ۹۳۹۳

ژاله خیابان دربند
منزل شخصی ساز بمساحت ۲۳۰ متر شمالی دو طبقه بفروش میرسد تلفن ۳۰۲۷۱۱
۱ـ۳ آ ـ ۹۴۰۳

درتهران پارس با سهلترین شرایط صاحب ویلا شوید ویلا دارای ۳و ۴اطاق‌خواب۲ سالن پذیرائی وغذاخوری هال بزرگ حمام آشپزخانه زیرزمین بالوله‌کشی شوفاژ و کولر با صدهزار تومان نقد بقیه ۱۲ و ۲۴ ماهه ۷۸۲۱۲۸
۱ـ۲ آ ـ ۹۵۰۴

یکباب خانه واقع در خیابان گرگان بمساحت ۱۳۵ متر یک طبقه ۳ اطاق دوزیر زمین با آب و برق مقطوع ۶۵۰۰۰ تومان تلفن ۷۶۰۶۴۵
۱ـ۳ آ ـ ۹۵۴۲

یکباب خانه شخصی‌ساز یک طبقه بمساحت ۱۶۲ متر باکلیه تجهیزات وکولر واقع در خیابان سرباز بفروش میرسد با تلفنهای ۶۶۱۶۹۰ یا۴۱۹۹۴ از ساعت ۸تا۲٫۵
۱ـ۲ آ ـ ۹۴۷۴

خانه‌ای واقع درتهران‌پارس بمساحت ۴۲۰ متر دارای ۶ اطاق ویک هال دریک طبقه‌ونیم باآب و برق وتلفن بفروش میرسدتلفن ۷۸۱۷۰۷و۳۱۴۹۱۳
آ ـ ۹۸۳۲

داودیه خانه مستغلاتی
۲ طبقه بمساحت ۹۰۰ متر۸۰۰ متر زیربنا با شوفاژ و سرویس کامل بفروش میرسد تلفن ـ ۷۷۱۳۶۷
۱ـ۵ آ ـ ۹۶۷۲

فروشی سه طبقه مجزا
۳۶۰متر هر طبقه چهار اطاق‌و هال ولوازم طبقه‌هم‌کف با دو زیرزمین و گاراژ نزدیک‌میدان ولیعهد ۳۱۹۷۸۴ بنگاه کوشان
آ ـ ۴۰۷۸۰

خانه‌به ارزش ۸۰۰ هزارتومان در فرح شمالی بازمین داخل محدوده معاوضه میشود تلفن ـ ۷۵۰۲۳۴
۱ـ۵ آ ـ ۹۷۲۰

آریامهر خانه شمالی ۱۳۰ متر ۲ طبقه و نیم ۵ اطاق کولر تلفن۱۸۰ هزار تومان۶۶۳۰۷۴
۱ـ۳ آ ـ ۹۵۰۶

یکباب خانه درتهران‌ویلا خیابان چهارم به مساحت ۱۸۰ مترمربع دوطبقه با اب وبرق‌و تلفن و کولر بدون واسطه به فروش میرسد طالبین از ساعت ۴تا۶بعدازظهربا تلفن۹۷۸۳۳۵ تماس بگیرند .
آ ـ ۱۲۶۹۵

خانه‌ای بمساحت ۳۱۲ متر ویلائی با زیرزمین و آب وبرق واقع در رستم‌اباد کوچه‌قنات قواره پنجم باغ بیات بدون واسطه بمبلغ ۲۳۰ هزار تومان مقطوع بفروش میرسد تلفن ـ ۷۹۴۴۲۸
۱ـ۲ آ ـ ۹۸۲۶

هواپیمائی ملی ایران «هما»

آگهی استخدام میهماندار هوائی

اگر مایل به پرواز در افقهای بیکران و دیدن شهرهای زیبا و آشنائی با جوامع و مردم بسیار و سنت‌ها و اداب و رسوم هستید و اگر اشتیاق اقامت در بهترین هتلها و استفاده از زیباترین اونیفورم‌ها و برخورداری از بیمه و مزایای ان دارید و بالاخره اگر عشق به خدمت داشته و مایلید درموسسه خدمتگزاری چون «هما» به انجام وظائف ارزنده میهمانداری بپردازید ، هواپیمائی ملی ایران میتواند آرزوهای طلائی شما را تحقق بخشد.

هواپیمائی ملی ایران در تکمیل کادر میهمانداری خود یکصد نفر (زن و مرد) را با شرایط زیر استخدام میکند .

شرایط :
۱ـ حداقل سن ۱۸ سال و حداکثر ۲۶ سال
۲ـ مجرد بودن
۳ـ داشتن سلامت کامل و اندام مناسب برای شغل میهمانداری .
۴ـ حداقل قد ۱۶۳ سانتیمتر
۵ـ دانستن زبان انگلیسی درحد مکالمه
۶ـ داشتن گواهی‌نامه انجام خدمت نظام یا معافیت از آن .
۷ـ داشتن حداقل تحصیلات (کارنامه قبولی چهارم متوسطه) .
۸ـ سپردن تعهد خدمت بمدت سه سال

مزایا :
۱ـ حقوق ماهانه از بدو استخدام بمیزان ۹۰۰۰ ریال تا پایان‌دوره اموزشی‌و تخصصی.
۲ـ گذراندن دوره‌های آموزشی و تخصصی میهمانداری
۳ـ ارتقاء و احراز مقام سر میهمانداری درصورت ابراز شایستگی و بهره‌مندی از مزایای مربوط .
۴ـ استفاده از وسیله ایاب و ذهاب از محل سکونت به محل کار و بالعکس .
۵ـ برخورداری از بلیت رایگان برای خود ، والدین، خواهر و برادر طبق

مقررات موضوعه «هما»
داوطلبان واجد شرایط میتوانند از تاریخ ۵٫۶٫۵۱ تا ۲۶٫۶٫۵۱ همه‌روزه باستثنای ایام تعطیل رسمی از ساعت۱۰ بامداد تا ۱۲ ظهر به اداره استخدام و کاریابی هواپیمائی ملی ایران واقع در خیابان فرصت چهارراه ثریا مراجعه کنند

هواپیمائی ملی ایران«هما»

استخدام و کارآموزی در خارج

یك شرکت معتبر جهت تکمیل کادر فنی (برق و الکترونیك) تعدادی را که حداقل دارای سیکل باشند پس از موفقیت در امتحان که از طریق پلی‌کپی ارسالی و مکاتبه انجام میگردد استخدام و مدت ۶ ماه تا ۲ سال جهت کارآموزی باروپا اعزام میشوند خواهشمند است جهت کسب اطلاع بیشتر تقاضای خود را با ذکر نشانی کامل و بدون مراجعه مستقیم به فرح‌شمالی پلاك۶۰ر۵ ارسال فرمائید

استخدام تراشکار ـ صافکار و فرزکار

کارخانجات تولیدی ماشین آلات کشاورزی‌چند نفرتراشکار ـ صاف‌کار و فرزکار با تجربه درجه یك که واجد شرایط باشند استخدام می‌نماید . متقاضیان با راهنمای شماره۳۷۳ اطلاعات مکاتبه فرمایند .

استخدام‌مهندس

به‌مهندس راه و ساختمان باتحصیلات‌دانشگاهی داخلی یاخارجی حداقل ۵سال سابقه و تجارب کارگاهی جهت تصدی کارگاه در شیراز نیازاست لطفا به‌تلفن ۸۲۷۸۷۰ رجوع شود .

تدریس خصوصی

فیزیك ، شیمی ، ریاضیات ، ادبیات
وسیله‌دانشجویان دانشگاه تهران
امور دانشجوئی دانشگاه تهران تلفن ۴۷۰۶۷

کارخانه کنسروسازی

«یغیااونانیان‌و برادر» بفروش میرسد طالبین صبحهابه تلفن شماره ۳۱۰۸۶۳ مراجعه نمایند

سکرتر

دوشیزه یابانوئی که کمی آشنائی‌بزبان‌انگلیسی داشته باشد باحقوق مکفی استخدام میشود . متقاضیان در ساعات اداری بدفتر دراك استور تخت‌جمشید مراجعه فرمائید . آ ـ ۹۴۴۲

شرکت سهامی کارخانجات صنعتی ایران ناسیونال

دونفر مرد لیسانسیه در علوم اقتصادیا اجتماعی که زبان انگلیسی نوشتن و سخن‌گفتن را بطور کامل بدانند باحقوق مکفی استخدام میکند .

داوطلبان میتوانند بادردست داشتن مدارك تحصیلی وگواهی‌نامه انجام خدمت نظام یا برك معافیت دائم همه‌روزه باستثنای روزهای‌پنجشنبه وجمعه از ساعت ۷تا۱۶ به‌اداره‌کارگزینی کارخانه واقع در کیلومتر ۱۸ جاده کرج مراجعه کنند.

هنرپیشه

کسانیکه به هنرپیشگی علاقه دارند میتوانند باموسسه‌پلان‌تماس بگیرند . آدرس جاده قدیم شمیران روبروی سینمامولن‌روژ شهناز ۲ پلاك ۷۲تلفن ۷۵۱۵۳۴

کارخانه‌کفش بلا استخدام مینماید

۱ ـ کارگر لویز کار	۱۵ نفر
۲ ـ کارگر چرخکار	۱۵ نفر
۳ ـ کارگر برش کار چرمی	۱۰ نفر
۴ ـ کارگر کفاش	۵۰ نفر
۵ ـ کارگر ساده	۱۰۰ نفر

داشتن برك خاتمه خدمت یا معافیت دائم غیر پزشکی و سواد خواندن و نوشتن از شرایط استخدامی است .

واجدین شرایط میتوانند همه روزه از ساعت ۱۱ صبح الی ۷ بعداز ظهر بکارگزینی کفش بلا واقع‌درکیلومتر ۲۳ جاده اصلی‌تهران کرج مراجعه فرمایند .

BEAUTICIAN TRAINING

چند دوشیزه یا بانو ضمن یکدوره آموزش آرایش باحقوق مکفی استخدام‌میشوند متقاضیان در ساعات اداری‌بدفتردراك استور تخت جمشید مراجعه فرمائید .

جهت همکاری

مبلغ پانصد هزارریال جهت همکاری با یك‌نفر در شرکت صادرات و واردات با دریافت سودان وهمکاری‌باموسسه فوق‌الذکر و حقوق ماهیانه ده‌هزارریال‌مورد نیاز فوری‌است تلفن۶۶۷۸۷۴

تعمیرگاه واتوسرویس مجهز کورش

تعمیر کننده اتومبیل های بنز و آریا زیر نظر متخصصین فن نشانی‌جاده‌قدیم شمیران دوراهی یخچال اتوسرویس کورش
تلفن ۸۶۱۲۰۴

دستگاه تصفیه استخر کلر زنی آب

تزئین میدان و پارك بدون واسطه‌به‌قیمت تجارتی با اقساط طویل‌المدت
شرکت باندور تلفن ۸۳۸۱۹۱

خانمهای محترم
شماباشرایط سهل‌وام وفرش باقساط میدهیم تلفن ۴۰۳۱۴

عروس خانم‌شاه‌داماد محبوبترین خوانندگان رادیو و تلویزیون و مجلل ترین سالن باشگاهها و هتل ها و بزرگترین گروههای جازرااز **سازمان چشم انداز** بخواهید بدانشجویان ۲۰٪ تخفیف داده میشود تلفن ۹۷۵۵۷۳و۹۲۷۴۷۰

تالارپذیرائی پارسا باپارکینك‌اختصاصی از همه عروس خانمها و شاه داماد های باسلیقه دعوت میکند تلفن ۶۶۱۹۰۸
که قبل از برگزاری مراسم جشن عروسی خود از این تالار دیدن نمایند . تعهد ما با انواع غذاهای ایرانی پذیرائی دلخواه شما است . آدرس . خیابان پهلوی بین چهارراه‌شاه‌و امیراکرم پاساژ پاسارگاد

نیازمندیهای شما

نیازمندیهای اطلاعات
تلفنی آگهی قبول میکند
تلفن‌های ۳۱۱۲۲۰-۳۱۱۲۲۴
۳۱۱۲۲۷-۳۱۱۲۲۹-۳۱۱۲۳۰

خیابان سلطنت‌آباد پشت باشگاه بانک خانه‌ای جنوبی دوطبقه چهار اطاقه مستقل بفروش میرسد تلفن ۸۴۵۵۴۴
۱ـ۵ آـ ۹۸۳۰

خانه‌ای دارای ٤اطاق
با آب و برق و تلفن بفروش میرسد خیابان سلیمانیه۲۰متری رهبران کوچه مهین بلندی پلاک ٤٥ منزل‌آقای شاهسون.
آـ ۱۲۸۸۱

فروش بعلت مسافرت
ساختمان مستغلاتی‌شخصی‌ساز سه طبقه مدرن آب و برق تلفن لوله‌کشی و شوفاژ دو درب ماشین‌رو به مساحت ۳۱۰ متر یکصد هزار تومان وام بانکی یوسف‌آباد غرب‌منبع‌آب‌خیابان پانزدهم قواره سوم تلفن ـ ۶۳۹۳٤۱
آـ ۹۷۶۱

با ۶۰ تا۸۰هزارتومان‌نقد
بقیه باقساط ۱۲ و ۲٤ ماهه‌در (تهران‌نو) و نیروی‌هوائی‌خانه های یکطبقه‌ویلائی۳و٤و٥اطاقی ۱۲۵ تا ۱۶۵ هزار تومان ـ ۳۹۳۰۵۸
آـ ۹۷۲٤

آپارتمان فروشی
یک موقعیت استثنائی وبی‌نظیر
ازآخرین فرصت موجود برای خرید یک آپارتمان لوکس‌چهار اطاقه مدرن که با پارکینگ سرپوشیده و مشخصات عالی‌در بهترین نقطه شهرآراء(بین‌پارک وی واتوبان ونک) ساخته‌شده استفاده فرمائید.
قیمت از ۱٤۰تا۱۶۷ هزارتومان ۵۵درصد نقد و ٤٥ درصد به اقساط ۱۵ ساله بانکی.
نشانی: شهرآرا جنوب پارک خیابان ۲۲ (هفتم غربی‌سابق) بطرف تهران ویلاساختمانهای۵ طبقه.
دفتر فروش: محل آپارتمانها تلفن های ۹۷۲۶۰۶ و ۹۷۵۰٤۷
آـ ۹۷۳۶

اگراز مستأجری خسته شده‌اید
فورا یکدستگاه آپارتمان مدرن ۳و٤ اطاقی دربلوار الیزابت نصف نقد بقیه اقساط ۱۵ ساله خریداری فرمائید
تلفن ۶۲۲۷۳۳

ویلا فروشی
ویلای شخصی‌ساز مجهزبتمام وسایل ۵۷۰ متر دوطبقه ۱۰ اطاق خیابان پهلوی‌شمال پارک ساعی بعلت مسافرت فوری بفروش میرسد ۸۲۶۰۶٤
۱ـ۵ آـ ۹٤۲۸

در تهران پارس با سهلترین شرایط صاحب ویلا شوید
ویلا دارای ۳ و ٤ اطاق خواب ۲ سالن پذیرائی و غذاخوری هال بزرگ حمام آشپزخانه زیرزمین با لوله‌کشی شوفاژ و کولر با صد هزار تومان نقد ۷۸۲۱۲۸

زمین فروشی چندین قطعه
زمین و ساختمان داخل شهر و شمیرانات‌بویژه زمینهای خارج‌شهرآماده فروش است.
تلفن ۷۶٤۳۳۳

اکازیون
زمینی بمساحت ۲۰ هزار متر در کهریزک کرج قابل تفکیک به چهار قطعه ۵ هزار متری یکجا یا جداگانه هر متر ۶۰ ریال تلفن ۸۷۷۲۰۳
۱ـ۲ آـ ۹۵۳٤

شماوهمه
ممکن نیست در حومه کرج زمین تفکیک‌شده‌به قطعات۱۵۰۰ متر ببالا باسند مالکیت‌و سند آب از چاههای عمیق خیابان های اسفالت شده باغهای میوه قیمت متری ۵۵ ریال ببالانقدو اقساط پیدا کنید.
ازشما و همه دعوت میکنیم از ویلادشت‌دیدن فرمائید. هرجمعه صبح ساعت ۸٫۵ سرویس مجانی ویلادشت‌درخدمت شماست. دفتر مرکزی خیابان‌آیزنهاور در مقابل خیابان گاوه پلاک ۱۶۳ تلفن ۶۶۲۵۶۷

زمین‌ارزان
باسند مالکیت بقطعات ۱۲۰ متری ببالا شمال و جنوب جاده ٤٥ متری اسفالته خیابان خراسان تلفن ٤۷۲۱۲ اخوان خیابان شاه‌اول فروردین جنوبی

زمین درتخت طاوس
۵۶۱متر بنگاه کوشان۳۱۹۷۸٤
۱ـ۲ آـ ٤۰۳۶۰

خانم‌ها وآقایان
باخرید یکقطعه زمین از کوی ارم که‌بتاسیسات آبرسانی واسفالت‌مجهز است آینده فرزندانتان را تامین کنید.
تلفن: ۹۷۰۳۸۷

عجله کنید
تراکم جمعیت و آلودگی هوای شهر طبعا شما را وادار خواهد کرد که در نقاط‌خوش آب و هوای حومه تهران محلی را برای ییلاقی‌انتخاب نمائید
باغ دشت
با آب و برق و اسفالت متری ۵۵ ریال
$\frac{1}{3}$ نقد بقیه باقساط
دفتر جهان سه راه‌تهران ویلا طبقه فوقانی بانک تهران تلفن ۹۷۱۸۷۱

فروش سرقفلی
اغذیه فروشی داریوش انتهای امیریه جنب سینما داریوش واگذاری ۵۳٤۹۵٤
۱ـ۵ آـ ۸۲۶۷

یکباب مغازه ٤×۶
واقع در کاخ جنوبی نرسیده‌به شاهرضا مقابل‌بیمه‌های‌اجتماعی شماره ۳٤ واگذار میشود.
۱ـ۳ آـ ۹۵۲۱

سالن آرایش
سالن آرایش وزیبائی بانوان مجهز بتمام‌وسائل‌باجواز کسب واقع در عباس‌آباد خیابان آپادانا بعلت مسافرت فوری واگذار میگردد تلفن ۷۶۲۹۹۰
۱ـ۳ آـ ۱۲۵۰۵

سالن زیبائی و تناسب اندام
آماده شروع بکار واگذار میشود. عباس‌آباد مقابو پمپ بنزین شماره ۲۳۳ تلفن عصرها ۶۲۷٤۹۷ صبحها ۸۷٤٤٤۶
۱ـ۳ آـ ۹۵۰۷

کافه رستوران
کافه رستوران‌مجهز درحال‌کار باکلیه وسایل در بهترین نقطه تهران بفروش میرسد تلفن ۷۶٤۱۷۳
آـ ٤۱۱٤۶

زیر زمین
خیابان شاه
یک زیرزمین‌بمساحت۱۰۰متربا آب‌وبرق وسرویس‌فوری‌بفروش میرسد ۹۲۱۷۷۹
۱ـ۳ آـ ۹۳۶۳

مطب
مطب دندانپزشکی با وسائل واقع در نارمک غربی خیابان‌تکش‌واگذار میشود تلفن ۷۷۷۲۷۶ بعد از ظهر ها

اجاره‌داده‌میشود
آپارتمان اجاره ۳اطاقه مجهز انتهای روزولت تلفن ـ ۸۷٤۷۵۲
۱ـ۲ آـ ۹۵۰۲

۱۰ دستگاه آپارتمان
پلاک شماره ۱۲۱ خیابان ایرانشهر جمعا دارای٤٥اطاق و آسانسور تلفن و کولرشوفاژ یکجا یا جداگانه اجاره داده میشود تلفن ۸۳۰۶۹۶
۱ـ۷ آـ ۸۶۰۷

آپارتمان اجاره
بر خیابان اریامهر دودستگاه آپارتمان جمعا ٤٤ اطاق مجهز شوفاژ، کولر، اسانسور و چهار شماره تلفن اجاره داده میشود خیابان اریامهر شماره ۲۱۵ تالار کوروش تلفن های ۶۳۷۷۲۳ و ۶۳۷۷۲٤
۱ـ۶ آـ ۹۲۸۱

در فرح جنوبی
دودستگاه آپارتمان هر دستگاه ٤ اطاق باسرویس کامل‌ماهیانه هردستگاه ۱۲۰۰ تومان اجاره داده میشود تلفن ۷۶۲۳۱۹
۱ـ۲ آـ ۹۸۰۰

در فرح شمالی
یکدستگاه آپارتمان دربست با سرویس کامل ماهیانه ۲۷۰۰ تومان اجاره داده میشودتلفن ـ ۷۶۲۳۱۹
۱ـ۲ آـ ۹۷۹۹

آپارتمان اجاره‌ای
۲ دستگاه آپارتمان لوکس طبقه دوم و سوم‌هریک‌دارای ٤اطاق خواب سالن نهارخوری آشپزخانه هال شوفاژ کولر برق آب تلفن نشانی انتهای خیابان‌فرح شمالی خیابان جلفاکوچه‌هدهد غربی شماره ۱٤ طالبین‌بشماره تلفن ۷۷۹۱۱۲ مراجعه فرمایند
۱ـ۲ آـ ۹۷۲۳

آپارتمان اجاره
آپارتمان ۳ و ٤ اطاقه‌و یک زیرزمین ۲۵۰ متر نبش پهلوی تخت جمشید برای دفاتر کار اجاره ـ ۶۶۶۲۶۳

قابل توجه آقایان‌دکترها وشرکت های ساختمانی
٤ دستگاه آپارتمان ٤ اطاقه در بهترین نقطه کاخ شمالی‌خیابان ابتهاج روبروی دبستان رویا شماره ۳۲ تلفن ٤۰۹۳۷
۱ـ۲ ۹۵۰۱

اطاق اجاره
خیابان وزارء محل کار یک اطاقه با سرویس وشوفاژ تلفن ۶۲۶۵۰۶
۱ـ۲ آـ ۹۵۰۰

ویلای اجاره
ویلای مدرن ۱۰۰۰ متری‌بر خیابان وزارء شامل سالن‌نهار خوری ۸ اطاق خواب دوحمام استخر شوفاژ ۱۰ هزار تومان اجاره داده میشود ۸۲۶۰۶٤
آـ ۹٤۲۷

نیازمندیهای اجاره
سازمان نیازمندیهای خارجیان خانه‌شمارا اجاره میدهد ۸۲۳۹۳۹

آژانس امپایر ۷۷۳۲۸۵ ۷۷۸۹۵۵ اجاره به خارجیها

۸۳۵۱۲۰-۸۲۹۷۶۶ سازمان کورش ـ اجاره به خارجیان

موسسه نیازمندیهای هیلتون اجاره به خارجیان ۸۳٤۶۳۷
آـ ٤۳۹۸

آژانس بین‌المللی
خانه‌های شما را به خارجیان اجاره میدهد تلفن ۸۲۹۷۱۳ و ۸۳۳۹۶٤
آـ ۷۸۱۵

دفتر ساختمانی عادل خرید و فروش خانه و زمین تلفن ۷۷۵۱٤۳

خانه اجاره‌ای شمال شهر داریم ۶۳۸۷۳٤

ایساتیس
خانه شمارا به خارجیان‌اجاره میدهد تلفن ۷۵٤٤۷۶
۱ـ۳۵ آـ ۸۸۷۱

آگهی اجاره
تعدادی‌از دانشجویان دانشگاه تهران درحوالی دانشگاه جهت اجاره به خانه‌های ارزان‌قیمت احتیاج دارند خیابان ۲۱آذر امور دانشجوئی تلفن ٤۷۰۶۷ م الف ۸۰۲۳
۱ـ۲۶ آـ ۳۷۰۱۸

خریداری‌میشود
اراضی تهران پارس خریدار و فروشنده‌ایم ۷۹۰۰۹۰

زمینهای افسریه‌شاه‌آباد شرق مشیریه خریداریم تلفن ۳۵۵۵۲۶

کوهک، کوهک، کوهک
خریداریم گلکار یزدی۹۵۶۶۰۶
۱ـ۲۶ آـ ۸۱۵

اراضی تهران پارس شرکت نفت راه‌آهن خریداریم تلفن ۷۸٤۸۵

زمین های افسریه خریداریم ۷۹۱۳۵۹

اهواز
زمینهای اهواز و نارمک را خریداریم تلفن ۷۹٤٤۱۸
آـ ۸۰۰۹

خریدار اراضی شمس آباد مبارک‌آباد کاظم آباد مجیدیه دفتر آریا ۷۷۹۱۱۸
۱ـ۱۳ آـ ۸۵۵۸

سازمان خوزستان‌پارس پیشقدم درامر خرید اراضی
اهوازوخرمشهر
زمینهای شمارا بقیمت خوب (روز) خریدار است ۶۶۸٤۸۷

خریدکوهک جنت‌اباد باغ‌فیض عباس‌اباد سازمان برنامه‌تلفن ـ ۶۶۶۲۰۳

زمینهای تهران پارس‌را
نقدا خریدار وفروشنده‌ایم تلفن ۷۸۱۰۷۹
۱ـ۱۲ آـ ۵۶٤۳

اراضی نارمک وتهران‌پارس خریداریم املاک پارس تلفن ۷۹۷۳۶
آـ ۷۲۵۸

زمینهای زعفرانیه دره قشلاق مکانیر سعادت آباد فرحزاد خریداریم‌بازرگانی جلالی‌خیابان پهلوی تلفنهای ۶۲۶٤۱۱ یا ۶۲٤۱۹۳

زمین تهران‌پارس خریداریم ۷۹۳۰۲۰

بورس املاک شمیران دفتر براتی باغ فردوس ۸۷۲۵۷۵

بورس اراضی ولنجک محمودیه علی آباد لطفی ـ ۸۹۰۱۵۰

خریدار زمین تهران‌پارس ۷۸۱۹۲۶
۱ـ۲۶ آـ ٤۹٤۳

زمینهای نیروی‌هوائی را خریداریم املاک صبا تلفن ۷۹۳۸۶٤

ملک شمارا خریداریم. تلفن ۷۶٤۸۷۹

زمین‌های تهران‌پارس خریداریم تلفن ۷۸۱۹٤۱

زمینهای تهران‌پارس خریداریم ۷۸۲۱۲۸
آـ ۹۱۰۳

اراضی داودیه در قشلاق ونک ـ سعادت آباد را خریداریم املاک خیابان نفت تلفن ۷۷۶۹۹۵

بنگاههای معاملات املاک
نیازمندیهای خارجیان خانه شمارا بخارجیان اجاره میدهد ۸۳۰۰۸۱-۸۳۰۰۸۲ ۸۲۱۸۱۱-۸۲۱۷۲۳ ۳۶۱ تخت جمشید ـ مقابل سعادت آباد

اراضی جاده کرج‌تاقزوین‌را خریدار و فروشنده‌ایم ۹۲۳٤۳۲ کلهر.

شرکت آشیانه «مرکز»
معاملات زمین خانه‌اجاره‌شمال شمالغرب‌تهران واراضی‌ساحلی تاج نبش بهبودی طبقه دوم ـ ۹۷۹۰۹۸
۱ـ۲۵ آـ ۸۶۹۷

زمینهای اطراف جاده‌کرج و قلعه سلیمانخان خریدار و فروشنده‌ایم تلفن ۹۷۸۰۹۰

بازرگانی نیک ۶۲۱۶۰۶
مرکز معاملات املاک‌ومستغلات یوسف‌آباد ونک و حومه‌تهران
آـ ۵۹۵۵

دفتر پارس
مرکز معاملات املاک‌و مستغلات در شهر و عباس‌آباد و شمیرانات تلفن ۷۶۱۵۵۸

دفتر جلالی بورس اراضی جنت‌اباد سازمان برنامه جاده کن اول کوی شاهین

کارخانه وانبار خریدارو فروشنده‌ایم تلفن: ۹۵۲۵٤۵

شماره‌های جدید تلفن
دفتر املاک پیوند
پهلوی نرسیده بمیدان ونک
۶۸۲۵۸۳-۶۸۵۳۰٤

املاک گلزار اراضی نارمک و تهران پارس را خریداریم تلفن ۷۹۹٤۵

مرکز خرید فروش اجاره وبورس اراضی ساحلی ۹۷۱۱۹۸

معاملات پول
پول موجود
فلک وام میدهد
درمقابل مبیع ارزنده ملک فورا وام‌میدهد تلفن ۷۶۵۷٤۵

ارزان‌شد
در مقابل اتومبیل، تلفن وخانه باارزانترین بهره وشرایط سهل فورا وام داده میشود.
۴۹۰۵۰
۴۵۰۵۷
خیابان حافظ جنب پارک هتل پلاک ۱۹٤ موسسه تعاون

وام درمقابل تلفن واتومبیل
۳۰۳۲۳۶

پول۵ر۱ شاهی۶۲٤۸۷۳

خانه پول فرح‌شمالی مرکز معاملات پول تهران۷۷۱۳۸۸

پول‌فوری با سود بانکی در مقابل‌خانه، مستغلات ۹۲۸٤۶۵

پول سود ۱۰٪ ٤٤۳٤۱

برای گرفتن وام و گروگذاشتن روی اتومبیل و تلفن‌و ملک‌خود با تلفن ٤٤۳۰٤ تماس بگیرید
آـ ٤۷۳٤

داوستد پول
از یکمیلیون ریال ببالا پاکپور ۶۶٤۶۱۸ و ۶۶۶۲۶۳ ـ ۶۶۰۲۰۰

به کلیه کارمندان بانکها و ادارات دولتی وام در مقابل چك و سفته داده میشود قبل از ظهر ها به تلفن ۶۶۱۶۳٤

مورد نیاز
پول‌شرطی در مقابل‌خانه مستغلات فورانیازمندیم ۹۲۸٤۶۶

تعمیرات تلفن
نصب و تعمیر دستگاههای مرکزی تلفن شرکتها سپه مقابل اشیخ‌هادی تلفن ٤۹۸۹٤

معاملات تلفن
تلفن ۳ و ۹ فروشنده‌ایم ۳۱۷٤۳۷

خرید و فروش تلفن ۳۰۱٤۰٤

تلفن ۳ و۶۲ فروشنده‌ایم ۳۱۷٤۳۷

خرید و فروش هر نوع تلفن با نصب تلفن ٤۵۲۶۶

قبوض
موسسه تك
صددرصد قبوض فرش طلا ـ جواهر بانک کارگشائی را خریدار است و بمازاد ارزیابی قبوض شما وام میدهد خیابان شاه روبروی بانکبیمه‌بازرگانان ۶۶۲٤۵۹ و ٤۵۱۶۸

فرش پارسا ۵۳۰۱۸۰ قبوض بانك کارگشائی
به قیمت عادلانه خریداریم در برابر قبض شما وام میدهیم مولوی‌بین خانی‌اباد و شاهپور جنب بانک ملی ۵۳۷۰۶۰
آـ ۵٤۸۵

قبوض‌عباس‌آبادخریداریم پاکپور ۶۶۶۲۶۳ و ۶۶٤۶۱۸

تزئینات‌ودکوراسیون
کاغذ دیواری بانصب‌نقد و اقساط ۹۷۸٤۲۰

کاغذ دیواری
فرش ماشینی خیلی خوب وارزان و کار سریع فقط در فروشگاه فروزان تلفن ۶۳۷۶۰۹و ۶۳۷۶۱۰

پوش
کلیه تزئینات ساختمان
به‌اقساط
کاغذ دیواری، پرده کرکره، نقاشی ساختمان فرش ماشینی ۷۷۵۷۷۱ و ۷۸۱۹۷۷

حراج ایران تزئین حراج
کفپوش پارلوکس متر مربع ۹۰ ریال کاغذ دیواری هانزامتر مربع ۲۰ ریال ۷۷۵۲۰۵ ـ ۷۷۲۹۱۳
۱ـ۳۰ آـ ۵۲۶۷

دفتر ستاره
کاغذ دیواری ـ نقاشی‌و تعمیرات ساختمان لوله بازکنی فاضل آب در اسرع‌وقت‌تلفن۳۱۸٤۷۲

دفتر ساختمانی ایران دکور
تهیه و نصب انواع سنگ های ساختمانی کاغذ دیواری نقاشی پرده کرکره موکت کفپوش و کلیه تزئینات ساختمان با متخصصین‌مجرب تلفن۷۵۵۰۶٤
آـ ۹۰۰۵

MISCHLER میشلر
سرماگرما و نور از کرکره چوبی‌میشلرعبورنمیکند. پرده چوبی میشلر درعین زیبائی در مقابل‌سرقت‌مقاوم بوده وبصورت‌حفاظ قفل خواهد شد.
BW پارکت
فرش چوبی‌ایران بساختمان شماجلوه‌خاصی می بخشد. روی پارکت‌آتش سیگار، جوهر، اسید و سایر مواد شیمیائی اثر ندارد.
نمایشگاه پارکت وپرده‌کرکره میشلر خیابان شاهرضاکوچه فتوحی تلفن های ـ ۸۲٤۸۷۰
۸۲۹۵۹۶-۸۲۹۳۹۰-۸۲٤۳۰۷

موسسه نئون مهر سازنده‌نئون ـ پلاستیك و تابلو نویسی دراسرع وقت‌نشانی میدان‌شهناز اول خیابان تهران نو پاساژ لوکس پارس
تلفن ۷۵٤۸۹۱

زیباترین تابلو های پلاستیك شیشه های تزئینی (ویترای) در سازمان هنری آپادانا ـ فردوسی جنوبی مقابل صندوق پس‌انداز ملی تلفن ۳۹۳۱٤۷

پرده کرکره امریکائی فرش ماشینی موکت دربازکن برقی ایتالیائی انواع کاغذ های دیواری
نقد واقساط
رایت ۷۹۶۱۱۶
تعمیرات پرده کرکره

زرین نئون
سازنده تابلو های نئون وپلاستیك سعدی شمالی مقابل‌سینما ادئون کوچه بدایعی
تلفن ۳۱۸۵۳۸

دربازکن برقی B.K.D بکد قیمت: ۲۵۰ تومان
بدون پیش قسط به اقساط شش ماهه ـ بوسیله تلفن سفارش دهید
تلفنهای دفتر فروش: ۶۲٤٤۱٤-۶۲٤٤۹۰-۶۲٤۵۱۰
نماینده انحصاری ومرکز فروش شرکت بکد الکتریک پهلوی مقابل پارک ساعی ۶۸۰

حرارت‌مرکزی تاکو
سرویس و نصب شوفاژ سانترال منزل شمارا با ارزانترین قیمت بیمه مینماید.
تلفن ۷۵۱۶۵۱ و ۷۵۳۹۶۱ و ۸۶۳٤۱۵
خیابان شاهرضا روبروی زایشگاه زنان
مدیرحرارت مرکزی ـ سیدعباسی

قابل توجه شرکتهاو کارخانجات تولیدی‌واقتصادی خدمات حسابداری وحسابرسی صنعتی‌واقتصادی زیر نظر متخصصین فن‌پذیرفته میشود٤۸٤۸۲

چاپ پرچم تریکو ـ آرم پارچه‌ای وشابلون سازی، ایران اسکرین
دروازه شمیران ابتدای فخرآباد تلفن ۷۵۳۷۶۶

سازنده کابینت آشپزخانه
تلفن‌های ۷۹۱۳۰۳ ـ ۸٤۰۶۵۱

زیباترین تابلوهای پلاستیك ـ شیشه‌های تزئینی (ویترای) در سازمان هنری آپادانا ـ فردوسی جنوبی مقابل صندوق‌پس‌اندازملی تلفن ۳۹۳۱٤۷

آموزشگاه رانندگی شهرزادنو
دارای‌اتومبیلهای آخرین سیستم زیر نظر مربیان باتجربه خیابان‌شیروخورشیدسرپل تلفن۹۵۲٤۷۹

شماره‌های جدید تلفن
شرکت سهامی خاص مختلط امور حمل ونقل ایران وشوروی جهت اطلاع‌عموم بشرح‌زیراعلام‌میشود
۸۳۶۰۷۱-۸۳۶۰۷۲
۸۳۶۰۷۳-۸۳۶۰۷٤
۸۳۶۰۷۵

NAIR BOND
ساخت انگلستان
چسب بتون برای بتون نو وکهنه
چسب بتون برای نصب کاشی وسرامیک
چسب بتون برای جلوگیری ازترک خوردن بتون
چسب بتون وهرنوع مواد شیمیائی ساختمان موجود است
شرکت سهامی مگالنوم ایران
خیابان شاه ساختمان آلومینیوم تلفن ۶۶۰۰۳۵-۶۶۰۲۰۱

شرکت آژانس ستارگان تقدیم‌مینماید
برای خواننده جشن عروسی خودتان ـخیمه شب بازی تاتروحوضی حتما با ما تماس بگیرید
آژانس ستارگان
بعده‌ای‌دختر و پسرجوان خوش‌صداجهت‌صفحه مورد احتیاج است.
آژانس ستارگان ـ فتح‌اله ریاحی‌آهنگساز معروف) لاله‌زار نبش کوچه ممتاز کاشی ۳۰
ابوالقاسم شمس تلفن ۳۰۳۸٤۷

چلوکباب حاجی بابا
دارای سالن‌خانوادگی‌لذیذترین غذاهارا درمحیطی آرام صرف فرمائید. جاده شمیران ایستگاه‌چاله هرز بالاتر از حسینیه ارشاد.
تلفن۷۷۱۹۵۶

زیبادشت
زیبادشت راانتخاب کنید
تادر محیطی آرام وبا صفا وهوای پاکیزه وسالم زندگی کرده‌باشید
لحظه‌ای که از کار مداوم وخسته کننده روزانه فارغ میشوید، خانه آرام بافضای سبز وهوای پاکیزه، درمنطقه‌ای باصفا و دور از جنجال و هیاهوی شهر تنها وسیله برای نشاط وراحت اعصاب وتجدید قدرت شما است.
شما با داشتن یك خانه ویلائی در«زیبادشت» در بهشت آرامش زندگی میکنید.
★ زیبادشت. در ۹ کیلومتری جنوب اتوبان کرج. با جاده ٤۵ متری شاهدشت به اتوبان متصل میشود و با میدان شهیاد فقط ۳۰ دقیقه فاصله دارد.
★ قطعات کمتر از ٤۰۰۰ متر به فروش رسیده و در حال حاضر فقط قطعات بیش از ٤۰۰۰ متری «زیبادشت» با اب و درختان میوه. بموجب سند مالکیت واگذار میشود.
★ شما خانه ویلائی خود را مطابق مدرن ترین اصول بهداشتی در شهری که بر اساس صحیح پروژه صحیح ایجاد گردیده، بنا میکنید.
★ در زیبا دشت از تمام امکانات زندگی شهری برخوردار میشوید و علاوه بر آن به جای هوای آلوده شهر از هوای سالم و پاکیزه استفاده میکنید.
برای راهنمائی بیشتر با تلفن ۵۳۹۹۸۹ ـ ۲۳۷۰۰ و بعداز ظهر ٤٤۳۱۱ تماس بگیرید.

تزئینات پوش فرش‌ماشینی، پرده کرکره، کاغذدیواری باقساط تلفن‌های ۷۷۵۷۷۱- ۷۸۱۹۷۷

نیازمندیهای شما

نیازمندیهای اطلاعات

تلفنی آگهی قبول میکند

تلفن‌های ۳۱۱۲۲۰-۳۱۱۲۲۴

۳۱۱۲۲۷-۳۱۱۲۲۹-۳۱۱۲۳۰

موسسه تولیدی

مقدم

سازنده تابلو های

نئون وپلاستیک

میدان گمرک انتهای نمایشگاه شوروی‌شماره ۷۰

تلفن ۹۵۶۶۸۹

پرده شهناز

دارنده کلیه لوازمات تزئینی منزل نشانی : خیابان شهناز ایستگاه کلانتری

تلفن ۷۶۲۵۵۱

لوازم‌ساختمانی

نادر قربانی

فروشنده همه نوع آهن آلات‌ساختمانی و صنعتی با نازلترین قیمت اول بازار آهنگر ها تلفن ۲۶۰۵۵

برای ساختمان‌شما

دفتر مهندسی

آترین

آماده قبول کلیه تغییرات و تعمیرات منازل شما رادراسرع وقت بانازلترین قیمت نقد و اقساط تلفن ۷۶۳۲۱۷ ۱-۲۰ آـ ۹۴۰۲

رحمانی

خاکبرداری زمین توسط بولدوزر و لودرو کامیون تلفن ۷۵۴۹۷۶ و ۷۵۵۳۹۲ آـ ۷۵۲۱

تعمیرات ساختمان باقساط طویل المدت ۹۷۷۵۲۳

کاشی

سرامیک تهران نقش

سازنده مرغوبترین سرامیک در فرم و رنگهای مختلف در موقع خرید سرامیک به مارک ع ـ س توجه نمائید برای خرید بدفتر مرکزی خیابان حضرت عبدالعظیم خیابان فرح‌آباد سرای حاج حسینعلی مراجعه فرمائید تلفن ۲۷۱۶۴

لوله بازکنی

لوله‌بازکنی فاضل آب سرویس منظم مسعود بلوار تلفن ۶۶۴۰۸۵

لوله‌بازکنی کنت تخلیه چاه تلفن ۷۷۶۷۱۳

لوله‌بازکنی فاضل آب ۸۲۷۴۰۸

رفع گرفتگی لوله ساختمان در ۲ دقیقه سازمان تراکم تلفن ۸۸۱۶۸۱

رفع گرفتگی مرکز لوله ساختمانی باد دستگاه و تراکم هوا ـ تلفن ۷۸۷۲۷

سپاسگزاری منازل بهترین مرکز لوله کشی تضمینی میشود تلفن ۳۵۳۵۹۶ مؤسسه ظریف ۱۲ سال سابقه درخشان

لوله بازکنی و تخلیه چاه **با موتورهای لجن‌کش اولین سرویس مجانی سازمان تخلیه ۸۲۱۱۵۵**

لوله‌بازکنی و تخلیه‌چاه **باموتور های لجن‌کش اولین سرویس‌مجانی سازمان اخگر ۸۷۱۹۸۰**

لوله‌بازکنی و تخلیه چاه **با موتورهای لجن‌کش اولین سرویس مجانی سازمان معین ۸۶۲۴۰۲**

لوله بازکنی فاضل آب و تخلیه چاه‌ومخازن ۸۳۲۰۱۰

داروخانه‌ها

داروخانه مهران

خیابان شیروخورشید چهارراه استخر تلفن ۹۵۴۰۰۷

گاز

ایساگاز ۸۲۴۰۲۱

PASSAR GAS CO. Ltd.

تلفنهای پخش گاز

۸۴۰۰۱ الی ۸۴۰۰۵

شرکت بوتان

فوتان

پخش گاز ۹۵۳۰۵۱

سرویس وصدور کارت و تغییر آدرس ۳۱۳۱۶۱

تست فروش ۳۰۴۷۱۱

قبول سفارشات گاز از ۷ صبح الی ۹ شب

سوپرگاز

۹۵۲۲۲۷ ـ ۹۵۰۱۹۱

پرسی‌گاز

گازوسرویس

از ساعت ۷ صبح الی ۱۰ شب

۶-۹۶۳۰۲۱

۶-۹۵۰۰۰۱

سرویس وتعمیرات اجاق ۹۶۳۰۳۰

گاز

پخش گاز همه روزه از ساعت ۷ صبح الی ۱۱ شب

تلفن ۳۸ ـ ۸۲۷۱۳۱

نصب و تعمیرات

تلفن ۵۳ ـ ۸۲۳۰۵۱

نمایندگی: شاهرضا میدان فردوسی

ایران گاز

سرویس سریع ـ ایمنی کامل ـ جنس بهتر

آگهیهای متفرقه

۶۰تومان برای اختراع جدید وارداتی پرسود تلفن ۸۲۷۴۸۷ ۱-۳ آـ ۹۵۱۳

صنایع چاپ ایران

SANAYE CHAPE IRAN

گراور سازی لاله و صنایع‌چاپ ایران‌خیابان آذربایجان‌تلفن ۹۵۹۰۱۲

HAFEZ BARADARAN HOSSEINI

سك فروشی

سك پودل قهوه‌ای رنگ نژاد فرانسوی تربیت شده بعلت مسافرت بفروش میرسد از ۸ صبح تا ۱۱ با تلفن ۶۳۱۳۶۴ تماس بگیرید

هرگونه چشن

عروسی

وضیافتی دربیش دارید ازتلفن ۴۹۳۵۴ هنرمند وگروه هنری دلخواهتان را دعوت فرمائید

لوله‌برق آی‌تسد

با استفاده از لوله‌آی‌تسدلوله‌کشی برق ساختمان‌را با نصف قیمت مطابق با استانداردهای بین‌المللی انجام دهید . نماینده فروش در تهران و شهرستانها پذیرفته میشود .

شرکت عرضه‌و پخش لوازم فنی ایران

تهران ـ خیابان ثریا ـ ۱۳۰ ـ تلفن : ۸۳۴۱۷۳

لوازم‌یدکی‌متابو

همه نوع لوازم یدکی متابو رسید .

کارخانه‌هائی‌که احتیاج دارند به‌آدرس زیرمراجعه نماینده تهران : خیابان سپه کالای ابزار

تلفن۳۱۸۶۹۰

Employment Opportunity

International manufacturing company, in Tehran, requires qualified Associate Buyer. Candidate must be Iranian of between 28-35 years of age. A high command of written and spoken English is required. Experience in this field an advantage, but not essential. Duties comprise supervision of imports, local purchase and internal company services. Applications should be mailed in own handwriting in English, indicating salary required and educational background to the Plant Manager, P.O. Box 2531, Tehran.

به‌پیروی‌ازنیات‌شاهنشاه‌آریامهر شرکت سازمان توسعه‌آبیاری

وکارخانجات وابسته جهت ازدیادسرمایه‌و تبدیل از شرکت با مسئولیت محدود به شرکت سهامی آمادگی واگذاری ۴۰ درصد از سهام‌خود رادارد در واگذاری سهام اشخاص زیر که قادر باشند بطور تمام‌وقت یانیمه وقت جزء کادر ثابت در شرکت باشند حق تقدم خواهند داشت.

دکترای اقتصاد ـ دکترای حقوق قضائی ـ لیسانسیه حسابداری صنعتی ـ لیسانس یافوق لیسانس علوم اداری . مهندس برق و مکانیك.

علاقمندان به‌همکاری میتوانندهمه‌روزه‌بین‌ساعات ۹تا۱ باتلفن ۳۱۷۸۷۵ یا خیابان امیرکبیر پلاك ۲۱۱ مراجعه فرمایند .

از طرف مدیر عامل شرکت سازمان توسعه آبیاری شمس‌الدین سلیمیان

بوتیك کلاید افتتاح شد

عباس‌آباد چهار راه فرح جنب‌سوپرآریا

تهویه‌مطبوع

تأسیسات‌شوفاژ

برای ساختمانهای قدیمی ونوساز

باسرویس مجهز ـ شرایط سهل

شرکت رفرم ـ روزولت،شمال میدان۲۵شهریور ساختمان درمانگاه ۲۵ شهریور تلفن: ۸۳۱۸۷۲

کودکستان آمادگی

دبستان‌پویه

زیرنظر مدیره لیسانسیه

وباسابقه درتعلیم وتربیت

مجهز به وسایل مدرن آموزش و پرورش کاملتر از سال گذشته‌دردروس فارسی‌وانگلیسی آماده ثبت نام است . ناهار ووسیله رفت‌وآمد مهیا می‌باشد .

خیابان ۴۵ متری سیدخندان ـ خیابان‌مهران خیابان مسعود شماره ۳۱ تلفن ۷۷۰۶۰۹

قابل‌توجه

شرکت ملی‌مقاطعه‌کاران ساختمان

سیمکشی‌ولوله‌کشی‌ساختمان شما رابا اصول وتکنیك جدیدو روشی نو زیرنظر مجربترین سیمکشان فنی میپذیریم تلفن ـ ۶۲۶۵۷۶ مهدی ایجادی تماس ۵الی۱۰ بعدازظهر .

مافردارا امروزمیآموزیم

آیا به آموزش بیشتر نیاز دارید ؟

آیا آموزش بهتر میتواندسبب ارتقاء شما باشد؟

آیا آموزش بهتر میتواند کار خوبی را برای شما مهیا سازد ؟

آیا آموزش بهتر دگرگونی لازم را در زندگی‌شما ایجاد نماید ؟

شاید اگر ۶ ماه قبل بما مراجعه کرده بودیدوضع شما بکلی با حالا تفاوت داشت .

جهت نام نویسی تا بیست و دوم شهریور ماه‌به خدمات کامپیوتری واقع در خیابان شاه عباس جنب داروخانه شاه عباس اول‌کوی نام شماره۱۱ مراجعه فرمائید .

وعده دیدار در سالن غذاخوری

ملانصرالدین

که در بازار تهران خواهد بود

روکش اتومبیل کالی خیلی خوبه

نمایشگاه کالی ـ خیابان فردوسی جنب کوچه برلن ـ تهران

تلفن : ۳۰۴۲۵۰

شماره تلفن جدید تکنیسین آریا

۸۴۴۶۰۸

SHS ایران دریل

کارخانه ایران دریل سازنده انواع تانکر ـ تریلر برج آب ـ مخازن فلزی اسکلت فلزی ـ خرپا وهرنوع تاسیسات فلزی جهت کارخانجات وصنایع بزرگ ـ جاده تهران کرج جنب نفت پارس

تلفن : ۹۷۰۰۸۰

میتسوبیشی هواکش‌هیتاچی

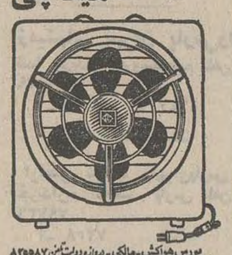

بورس هواکش ـ مالکی ـ دروازه دولت تلفن ۸۲۵۸۷ هواکش هیتاچی ومیتسوبیشی ۶ساعت پس‌از اطلاع تلفنی شما نصب میشود

رستوران‌ها

ترك فنادی

پارامونت با دکوراسیون جدید افتتاح شد

عباس‌آباد چهارراه قصر تلفن ۸۴۳۴۹۵

مواد غذائی

نمك صالح

تولیدکننده بهترین محصولات غذائی مجهز به‌اصول بهداشتی وبسته بندی شده . مولوی باغ فردوس

تلفن ۵۳۵۳۰۴

گمشده

گمشده در تاکسی

عینك نامرئی مرسده‌دانشور داخل کیف کوچك قرمز رنگ که تلفن ۸۶۲۳۶۸ در آن قید شده مفقود گردیده است از یابنده تقاضا میشود به تلفن ـ ۸۶۲۴۰۲ اطلاع دهند .

آـ ۶۲۸۱

گذرنامه

گذرنامه اینجانب آذرمیدخت زرکش اصفهانی مفقود گردیده متمنی است بتلفن ۶۶۴۰۷۷ مراجعه ومژدگانی‌دریافت‌نمائید

آـ ۱۲۷۹۹

چك شماره ۴۰۱۸۵۸ بانك بازرگانی ایران شعبه دروازه دولت در تاریخ ۱۲رآر۵۱ بسرقت رفته و سوابق و پرونده مربوطه نیز به مراجع صالحه اطلاع داده شده است چك مزبور بنام داود کیاخانی بوده وباطلی تشریفات قانونی‌ازدرجه اعتبار ساقط اعلام میگردد .

داودکیاخانی

آـ ۹۷۰۰

تقریبا بیست برگ چك از حساب جاری ۳۸۸ بانك بازرگانان شعبه فرحناز(خزانه) میدان مقدم پاده هزار ریال وجه نقد درتاریخ ۵رآر۵۱ بسرقت رفته از سارق محترم خواهشمند است وجه همرامرا برداشته و چکها را به آدرس زیر خزانه بیست متری فلاح هشت‌متری عادل کوچه ۱۴ پلاك ۸۸ ارسال دارد .

ظهراب میرزازاده

چك شماره ۳۸۳۶۶۸شماره حساب ۶۲۰ بانك اعتبارات تعاونی و توزیع بمبلغ ۲۰۰۰ حامل مفقود گشته از درجه اعتبار ساقط است .

آـ ۱۲۸۶۲

بدین وسیله باطلاع میرسد چون دسته چك حسابجاری شماره۱۰ـ۲۶۶۶۵ـ۲۵اینجانب علی صدری دربانك اعتبارات ایران شعبه‌امیراکرم که‌محتوی ۱۹ برگ چك سفید از شماره ۱۱۰۲۲۲ تا شماره ۱۱۰۲۴۰ بوده مفقود گردیده لذا چکهای مزبور از درجه اعتبار ساقط میباشد .

علی صدری

آـ ۱۲۸۵۱

چهار قطعه چك سفید و بدون امضاء بشماره های : ۸۸۸۴۴ ـ ۸۸۸۴۳ ـ ۸۸۸۴۲ـ ۸۸۸۴۱ از حساب شماره ـ ۷۶۴۱۶ بانکملی سه راه ونك شعبه آبان ازماشین اینجانب محمدتقی طلائی سرقت شده‌از درجه اعتبار ساقط و حساب مزبور در بانك مذکور بسته شده .

آـ ۱۲۸۴۷

کیف جیر

یك کیف جیر کرم رنگ‌محتوی انگشتر دو ساعت و دستبند طلا ولوازم آرایش در تاکسی پیکان حوالی جاده قدیم‌شمیران جامانده متمنی است یابنده به تلفن ۷۷۲۵۴۲ یا۲۰۵۶۹اطلاع ومژدگانی قابل توجه دریافت دارند .

آـ ۹۶۹۸

دسته چك ۲۵ برگی ازشماره ۴۲۰۷۷۶ تا ۴۲۰۸۰۰ بانکملی شعبه انصاری از حساب ـ ۷۵۳۲۰ از تاریخ اول مرداد ماه ۵۱ مفقود و چون اطلاعی بدست نیامده‌بدینوسیله ازدرجه اعتبار ساقط میباشد .

آـ ۱۲۸۳۳

مفقود شده

بدینوسیله اعلام میدارد که تعداد ۸ قطعه چك در وجه‌اینجانب‌زهرا کلانتری به شماره های زیرمفقود گردیده و فاقد هر گونه ارزش میباشد . چك‌های شماره ۷۵۷۴۷۶ و ۷۵۷۴۷۷ و ۶۱۴۱۷۹ بانك تهران شعبه‌فارابی چك‌های شماره۳۲۷۴۸۱ و۳۲۶۵۷۹ بانك‌ملی‌شعبه گمرك و چك شماره ۰۱۳۱۱۲ بانك ملی‌شعبه امیریه چك شماره ۵۲۶۶۰۶ بانك صادرات سراب چك شماره ۶۱۸۴۹۵ بانك ایران و ژاپن شعبه فارابی از یابنده خواهشمند است با تلفن ۹۵۹۲۶۵ تماس بگیرد .

اطلاعات

صاحب امیار

عباس مسعودی

تهران خیابان خیام تلفن ۳۱۱۰۷۱

شرکت سهامی

ایران چاپ

چاپخانه اطلاعات خیابان سپه مقابل پست‌خانه مرکز

تلفن ۳۱۱۲۳۳

برنامه سینماها

★ **اسپارتاکوس ـ رنگی ـ کرك‌داکلاس ـ ریولی** (۷۵۷۷۷۷) ۱۱ـ۳۰ر۲ـ۶ـ۳۰ر۹

★ **دکتر جون تازه چه خبر ـ رنگی ـ رایان‌اونیل دیاموند** (۸۲۸۴۰۰) ۱۵ر۱۱ـ۳۰ر۳ـ۳۰ر۵ـ۳۰ر۷ـ۴۵ر۹

★ **و نیزی بی‌نام و نشان ـ رنگی‌ـتونی موسانته آتلانتیك** (۶۲۷۱۷۱) ۱۵ر۱۱ـ۳۰ر۳ـ۳۰ر۵ـ۳۰ر۷ـ۳۰ر۹

★ **حادثه جویان ـ رنگی ـ آلن‌دلون** تراس آتلانتیك ـ ۳۰ر۷ ـ ۳۰ر۹

★ **دلار ـ رنگی ـ وارن بیتی** شهر فرنگ (۶۲۷۶۲۸) ۱۵ر۱۱ـ۳ـ۱۵ر۵ـ۳۰ر۷ـ۴۵ر۹

★ **مردان فردا ـ رنگی ـ بیلی مامی** شهرقصه (۶۲۷۲۹۰) ۱۱ـ۲ـ۴ـ۶ـ۸ـ۱۰

★ **طناب پنجم ـ رنگی ـ فرانکونرو** پارامونت (۸۴۳۲۱) ۱۵ر۱۱ـ۳ـ۱۵ر۵ـ۳۰ر۷ـ۴۵ر۹

★ **چهره‌ای تازه در جهنم ـ رنگی ـ جرج پیارد** امپایر (۶۲۳۹۴۲) ۱۵ر۱۱ـ۳۰ر۳ـ۳۰ر۵ـ۳۰ر۷ـ۴۵ر۹

★ **خوشگلادوستش دارن ـ رنگی ـ پیتر کاستر** تراس امپایر ۳۰ر۷ ـ ۳۰ر۹

★ **رفیق از من‌فاصله‌بگیر ـ رنگی ـ جولیانوجما سانترال** (۹۲۸۶۸۶) ۱۱ـ۳ـ۵ـ۷ـ۱۵ر۹

گلدن‌سیتی (۶۶۳۲۶۹) ۱۵ر۱۱ـ۳۰ر۳ـ۳۰ر۵ـ۳۰ر۷ـ۳۰ر۹

متروپل (۳۱۹۴۱۰) ۳۰ر۱۰ـ۳۰ر۲ـ۳۰ر۴ـ۳۰ر۶ـ۳۰ر۸

رویال (۸۲۹۷۸۵) ۱۰ـ۱۲ـ۲ـ۴ـ۶ـ۸ـ۱۰

★ **سیاه بازی ـ رنگی ـ جیمزگارنر مولن‌روژ** (۷۵۲۹۲۹) ۱۵ر۱۱ـ۳۰ر۳ـ۳۰ر۵ـ۳۰ر۷ـ۳۰ر۹

★ **کاپیتان آپاچی ـ رنگی ـ لی‌وان کلیف ایفل** (۳۱۱۴۷۰) ۱۰ـ۱۲ـ۲ـ۴ـ۶ـ۸ـ۱۰

★ **یك جاسوس بتورزدم ـ رنگی ـ گرك‌داگلاس پولیدور** (۴۲۶۳۱) ۳۰ر۱۱ـ۳۰ر۳ـ۳۰ر۵ـ۳۰ر۷ـ۳۰ر۹

★ **بورس ازدواج ـ رنگی ـ سیدنی‌جمس سینماونك** (۶۲۹۰۱۶) ۱۵ر۱۱ـ۳۰ر۳ـ۳۰ر۵ـ۴۵ر۷ـ۱۰

★ **علاءالدین ـ رنگی سینه‌موند** (۴۸۳۲۲) ۱۱ـ۳ـ۵ـ۷ـ۹

★ **تیره‌تر ازکهربا ـ رنگی ـ سوزی کندال ب.ب** (۸۲۹۶۴۱) ۱۰ـ۱۲ـ۲ـ۴ـ۶ـ۸ـ۱۰

★ **بابانان‌داد ـ رضا بیك‌ایمانوردی اونیورسال** (۹۲۶۹۵۳) ۱۱ـ۱ـ۳ـ۵ـ۱۵ر۷ـ۳۰ر۹

پاسیفیك (۷۵۳۳۱۱) ۳۰ر۱۱ ـ ۱ر۳۰ ـ ۳ر۳۰ ـ ۵ر۷ـ۳۰ر۹

ایران (۳۱۶۳۵۴) ۹ـ۱۱ـ۱ـ۳ـ۵ـ۷ـ۹

سایتا (۳۵۲۴۴۲) ۱۰ـ۱۲ـ۲ـ۴ـ۶ر۱۵ـ۳۰ر۸

تیسفون (۹۵۸۸۸۲) ۱۰ـ۱۲ـ۲ر۱۵ـ۳۰ر۴ـ۴۵ر۶ـ۹

مراد (۷۵۳۳۸۲) ۹ـ۱۱ـ۱ـ۳ـ۵ـ۷ـ۹

موناکو (۷۹۵۵۷۶) ۹ـ۱۱ـ۱ـ۳ـ۵ـ۷ـ۹

پرسپولیس (۵۸۱۰۸۳) ۸ـ۱۰ـ۱۲ـ۲ـ۴ـ۶ـ۸ـ۱۰

داریوش (۲۶۲۶۵) ۹ـ۱۱ـ۱ـ۳ـ۵ـ۷ـ۹

دریا (۷۹۱۷۴۶) ۱۰ـ۱۲ـ۲ـ۴ـ۶ـ۱۵ر۸

کارون (۹۵۵۱۶۵) ۱۰ـ۱۲ـ۲ر۳۰ـ۴ر۳۰ـ۶ر۳۰ـ۸

کریستال (۳۱۷۶۷۵) ۳۰ـ۱۰ـ۲ر۳۰ـ۴ر۳۰ـ۶ر۳۰ـ۸

آستارا (۸۷۴۰۲۲) ۳۰ر۱۰ ـ ۳۰ر۱۲ ـ ۳۰ر۲ ـ ۴ر۳۰ ـ ۶ر۳۰ ـ ۸ر۳۰

تراس اونیورسال (۹۲۶۹۵۳) ۷ر۴۵ ـ ۹ر۴۵

★ **دوستان ـ رنگی‌ـ شون‌بری‌ـ اینسی آلوینا رادیوسیتی** (۴۳۳۲۰) ۱۵ر۱۱ـ۲۰ر۳ـ۳۰ر۵ـ۳۰ر۷ـ۳۰ر۹

برلیان (۳۹۳۰۳۵) ۳۰ر۹ ـ ۳۰ر۱۱ ـ ۳۰ر۱ ـ ۳۰ر۳ ـ ۳۰ر۵ ـ ۷ر۳۰ ـ ۹ر۳۰

★ **هنوزم تریینتی هستم ـ رنگی ـ ترنس هیل کسری** (۸۲۶۹۳۹) ۳۰ر۱۰ـ۲ـ۴ـ۶ـ۸ـ۱۰

★ **بلوچ ـ بهروزوثوقی ـ ایرن کاپری** (۴۸۴۰۱) ۱۱ـ۱ـ۳ـ۵ـ۷ـ۹

مارلیك (۹۶۳۶۱۶) ۹ـ۱۱ـ۱ـ۳ـ۵ـ۷ـ۱۵ر۹

سیلورسیتی (۸۶۱۲۰۵) ۳۰ر۱۰ـ۲ر۳۰ـ۴ر۳۰ـ۶ر۳۰ـ۸

آسمان‌آبی (۳۹۲۶۶۸) ۱۵ر۹ـ۱۵ر۱۱ـ ۱۵ر۱ـ ۱۵ر۳ـ ۱۵ر۵ـ ۷ر۳۰ ـ ۹ر۴۵

نیاگارا (۶۶۵۳۰۷) ۳۰ر۱۰ ـ ۱۲ر۴۵ ـ ۳ ـ ۱۵ر۵ ـ ۷ر۳۰ ـ ۹ر۴۵

اروپا (۳۰۳۱۷۹) ۳۰ر۹ـ۴۵ر۱۱ـ۲ـ۱۵ر۴ـ۳۰ر۶ـ۴۵ر۸

میامی (۷۵۴۳۲۹) ۱۵ر۱۰ـ۲۰ر۱۲ـ۲ر۴۵ـ۵ـ۷ر۱۵ـ۳۰ر۹

الوند (۳۵۶۵۳۸) ۹ـ۱۵ر۱۱ـ۲۰ر۱ـ۴۵ر۳ـ۶ـ۱۵ر۸

کیهان (۹۵۷۳۶۰) ۳۰ر۹ـ۴۵ر۱۱ـ۲ـ۱۵ر۴ـ۳۰ر۶ـ۴۵ر۸

ری (۲۲۵۷۸) ۳۰ر۸ـ۴۵ر۱۰ـ۱ـ۳ر۱۵ـ۳۰ر۵ـ۴۵ر۷

فردوسی (۳۱۵۷۸۴) ۹ـ۱۵ر۱۱ـ۳۰ر۱ـ۴۵ر۳ـ۶ـ۱۵ر۸

اسکار (۹۲۰۸۸۸) ۱۰ـ۱۵ر۱۲ـ۲ر۳۰ـ۴ر۴۵ـ۷ـ۱۵ر۹

ارانوس (۲۷۹۷۱) ۹ـ۱۵ر۱۱ـ۳۰ر۱ـ۴۵ر۳ـ۶ـ۱۵ر۸

سیلوانا (۳۹۳۷۷۷) ۴۵ر۹ـ۱۲ـ۱۵ر۲ـ۳۰ر۴ـ۴۵ر۶ـ۹

بولوار (۶۶۰۲۹۲) ۱۱ـ۲ـ۴ـ۶ـ۸ـ۱۰

تراس نیاگارا ـ ۳۰ر۷ ـ ۳۰ر۹

★ **ظفر ـ رضا بیك‌ایمانوردی آسیا** (۴۲۹۰۹) ۱۱ـ۱ـ۳ـ۵ـ۷ر۱۵ـ۳۰ر۹

★ **لچ‌ولجبازی ـ وحدت ـ ارحام‌صدر رکس** (۳۱۵۲۹۳) ۹ـ۱۱ـ۱ـ۳ـ۵ـ۷ـ۹

شهوند (۳۵۴۰۴۰) ۹ـ۱۱ـ۱ـ۳ـ۵ـ۷ـ۹

لیدو (۹۵۱۲۸۲) ۹ـ۱۱ـ۱ـ۳ـ۵ـ۷ـ۹

رنگین کمان (۷۵۷۶۶۰) ۱۰ـ۱۲ـ۲ـ۴ـ۱۵ر۶ـ۳۰ر۸

ژاله (۳۰۴۱۲۰) ۹ـ۱۱ـ۱ـ۳ـ۵ـ۷ـ۹

پاسارگاد (۷۹۲۷۸۲) ۱۰ـ۱۲ـ۲ـ۴ـ۱۵ر۶ـ۳۰ر۸

توسکا (۵۳۹۵۴۴) ۱۰ـ۱۲ـ۳ـ۴ـ۶ـ۸

المپیا (۹۲۶۷۹۷) ۴۵ر۱۰ـ۱ـ۳ـ۵ـ۷ـ۹

چرخ‌فلك (۹۵۰۵۵۸) ۱۰ـ۱۲ـ۲ـ۴ـ۶ـ۸

نپتون (۷۶۰۱۳۶) ۹ـ۱۱ـ۱ـ۳ـ۵ـ۷ر۱۵ـ۹

شرق (۵۴۰۲۴) ۹ـ۱۱ـ۱ـ۳ـ۵ـ۷ـ۹

فیروزه (۷۵۷۶۶۹) ۹ـ۱۱ـ۱ـ۳ـ۵ـ۷ـ۹

ماندانا (۷۹۹۸۲) ۹ـ۱۱ـ۱ـ۳ـ۵ـ۷ـ۹

درایوین‌ونك (۶۲۲۵۵۷) ۳۰ر۷ ـ ۳۰ر۹

دیانا (۴۷۳۶۵) ۱۵ر۱۱ـ۳۰ر۱ـ۳۰ر۳ـ۳۰ر۵ـ۳۰ر۷ـ۳۰ر۹

حافظ (۳۹۱۰۷۴) ۱۰ـ۱۲ـ۲ـ۴ـ۱۵ر۶ـ۳۰ر۸

★ **مردان کینه‌توز ـ رنگی ـ ارنست بورگنایز ادئون** (۳۱۸۱۱۸) ۳۰ر۱۰ـ۲ر۳۰ـ۴ر۳۰ـ۶ر۳۰ـ۸

★ **آزادی ـ رنگی** تراس دیانا ۷ ـ ۱۰

آریا (۳۱۹۸۸۴) ۹ـ۱۲ـ۳ـ۶ـ۹

تراس آریا ۷ ـ ۱۰

★ **یار زندگی ـ رنگی ـ آشوك‌کمار هما** (۳۱۱۶۶۹) ۳۰ر۱۰ـ۲ر۳۰ـ۴ر۳۰ـ۶ر۳۰ـ۸

★ **صف دختران زیبا ـ رنگی ـ راك‌هودسن تخت‌جمشید** (۴۳۵۵۰) ۱۱ـ۲ـ۴ـ۶ـ۸ـ۱۰

★ **یك‌مرد، یك‌عشق یك‌سرقت ـ رنگی‌ـژان‌کلود برك پردیس** (۳۰۴۲۵۹) ۹ـ۱۱ـ۱ـ۳ـ۵ـ۷ـ۹

★ **عروسکی بالای‌دار ـ رنگی ـ باربارا‌پرکینز پارك** (۳۱۹۶۳۷) ۹ـ۱۱ـ۱ـ۳ـ۵ـ۷ـ۹

★ **۱۲ مرد خبیث ـ رنگی ـ چارلز برونسون پلازا** (۶۶۰۴۷۶) ۱۱ـ۳۰ر۱ـ۴ـ۶ر۹

★ **دنیای پرامید ـ فردین ـ ظهوری ـ شهلا خورشیدنو** (۳۹۳۵۷۸) ۹ـ۱۱ـ۱ـ۳ـ۵ـ۷ـ۹

★ **بن‌هور ـ رنگی ـ چارلتون هستون تاج** (۳۱۳۸۶۴) ۱۰ـ۱۲ـ۲ـ۴ـ۶ـ۸ـ۱۰

★ **آخرین مبارز ـ رنگی ـ آنتونی کوئین گلدیس** (۶۲۸۷۱۳) ۳۰ر۳ـ۳۰ر۵ـ۳۰ر۷

★ **الماسها ابدی‌اند ـ رنگی ـ شون کانری فلور** (۲۸۰۹۶) ۱۰ـ۱۲ـ۲ـ۴ـ۶ـ۸ـ۱۰

دروازه‌طلائی (۳۵۲۱۶۰) ۹ـ۱۱ـ۱ـ۳ـ۵ـ۷ـ۹

★ **غریبه ـ بهروزوثوقی ـ نگاه ماژستیك** (۶۶۸۴۶۱) ۱۱ـ۲ـ۴ـ۶ـ۸ـ۱۰

★ **دو کشیش فوتبالیست ـ بربرهای‌وحشی دنیا** (۳۹۳۸۱۲) ۳۰ر۱۰ـ۲ر۳۰ـ۴ر۳۰ـ۶ر۳۰ـ۸

★ **انتقامجو ـ نبرد آنزیو ستاره** (۵۲۹۷۲۱) ۹ـ۱۱ـ۱ـ۳ـ۵ـ۷ـ۹

★ **قطاری به اورانگو دسته سیسیلیها البرز** (۳۰۴۲۸۵) ۳۰ر۸ـ۱۲ـ۳ر۳۰ـ۸ر۳۰ـ۱۰

سانس انگلیسی ـ آخرین مبارز ـ ۳۰ر۹ سینماگلدیس

بررسی اقتصادی هفته

احمد مرادی

فروش سهام کارخانه‌ها تحرک تازه‌یی برای بورس است

عرضه سهام پنج شرکت بزرگ به کارگران و کارکنان کارخانه هاوعموم مردم که دیروز وزیراقتصاد ووزیرکار طی مصاحبه‌ای رئوس آنرا اعلام‌داشتند، حیات تازه‌ای در کالبدبورس اوراق بهادارخواهد کرد ، زیرا بااینکه فعلا فقط پنج شرکت از ۸۶ شرکتی که دراجرای مرحله‌اول‌فروش‌وواگذاری سهام‌شرکت کرده‌اند ،اوراق سهام خود را عرضه داشته‌اند ، ارزش‌این‌اوراق ۵۰در صد از کل‌سهام معامله‌شده در بورس از تاریخ تاسیس‌تا آخر سال گذشته‌بیشتراست.

باین‌ترتیب می‌توان تصور کرد که در آینده نزدیك باوارد بورس شدن همه‌سهام این ۸۶ شرکت‌و بدنبال آن سایرواحد های‌تولیدی کشور ، چه‌تحول شگرفی در کاربورس ایجادخواهد شد . از همین‌نظر است که‌وزیر اقتصاد ، عرضه سهام کارخانه هارابه‌عنوان شرایط مساعدی برای توسعه بازارسرمایه وتجهیز منابع‌مالی بزرك و کوچك وجنبش‌شدید دربورس سهام بحدی که‌باتحرك فوق‌العاده اقتصادی کشور هم آهنگی داشته‌باشدذکر کرد.

این‌مسئله خاصه از نظر اجتماعی حائز اهمیت‌فوق‌العاده زیادی‌است‌و می‌تواند به عنوان یك‌پایه‌اساسی در پیشبرداهداف انقلاب سفیدبشمار آید. باین‌دلیل که‌باعرضه سهام به کارگران و کارکنان کارخانه هاوعموم مردم ابعاد مالکیت صنعتی گسترش می‌یابدو تعداد کثیری‌ازمردم کشور ماخود را صاحب‌سهم ودرسود وزیان کارخانه هاشریك میدانندطبعاچنین مردمی‌نسبت به‌سرنوشت صنایع وسلامت‌آن دلبستگی بیشتری در خود احساس خواهند کرد.

از طرف‌دیگرسرمایه های کوچك که به تنهائی‌قادربکار موثری نمی‌باشند، وارد مجرای سرمایه‌گذاری مفیدو موثر میشود.

ازنظراجتماعی اجرای این برنامه در حقیقت از یك نقطه نظرخاص مکمل دوبرنامه انقلابی قبل میباشد ، که‌یکی ازآنها اصلاحات ارضی‌ودیگری سهیم کردن کارگران درسود کارخانه هامی‌باشد.

بدان‌معنا که‌بابرقراری حق تقدم به‌کارگران و کارکنان واحد هادرخریدسهام واحد هاوتسهیلاتی که برای خرید آنها درنظرگرفته شده ،یك گام دیگر در جهت هدفهای اجتماعی بسود طبقات زحمت کش‌ومولدبرداشته میشودو از نظروضع‌اجتماعی هماهنگی بیشتری بین کارگران‌و کشاورزان (البته‌باتوجه به خصوصیات کارومحیط هرکدام)ایجاد می گردد.

از طرف دیگر بخصوص دراین‌مرحله احساس مسئولیت کارگرو کارمندواحد های صنعتی در پیشبرد‌برنامه های تولیدی افزایش می‌یابد ، زیرا باین‌ترتیب کارگرانی که مزایای‌استفاده از قانون مشارکت در منافع کارگاه ها را حفظ کرده‌اند ،دراینجا جزوصاحبان سهام در می‌آیندو طبعابرای اینکه از این‌سهام‌سود بیشتری عایدآنهاشود ، برمراقبت های خویش در کلیه‌امورمربوط به‌تولید خواهندافزود ودرحقیقت نسبت به کارخانه‌ای که در آن کار می کنند وسهم‌دارنداحساس تعلق‌خواهندکرد.

دراین برنامه نکات‌دیگری وجود دارد که هر یك بنوبه خودحائزاهمیت‌بسیار می‌باشد که در فرصتی مناسب درباره‌آنها بحث‌خواهدشد.

دورنمای تازه‌فعالیتهای کشاورزی

عنوان تفاهم بیشتر وکاملتر بین دو وزارتخانه کشاورزی و تعاون و امور روستاها که در هفته گذشته اعلام شد دورنمای تازه‌ای از فعالیتهای کشاورزی در دوران برنامه عمران پنجم را روشن کرد . در این جلسه وزرای کشاورزی و امور روستاها رسما از مسئولین قسمتهای خود خواستندکه‌برای اجرای برنامه های افزایش تولیدات کشاورزی کوشش و همکاری بیشتری مرعی گردد و تمام اشکالات احتمالا مطرح و حل شود .

برنامه افزایش تولیدات کشاورزی که از چند سال قبل در وزارت کشاورزی شروع شده است فعالیتهای تازه‌ای در رشته افزایش تولید در واحد سطح و میزان کشت را دنبال کرده است که بهره‌وری از زمین و آب را افزایش داده است . در جلسه این هفته وزرای کشاورزی و تعاون نیز گفته شد که بجهت افزایش بیشتربازدهی زمین و در نتیجه افزایش درآمدکشاورزان فعالیتهای افزایش تولیدات در سطح دهات با همکاری کشاورزان عضو شرکتهای تعاونی و سایر همکاریهای فنی ، وزارت‌کشاورزی تهیه بذور مرغوب ، توزیع کود شیمیائی ، در برنامه های کشت طوری عمل شود که بهره دهی صد درصد باشد .

با اعلام این همکاری ، فعالیتهای کشاورزی برنامه عمرانی پنجم وارد مرحله عمل میشود و از سال زراعی جاری طرح همکاری بین دو وزارتخانه در سطح وسیع به موقع اجراء در می‌آید که نوید دهنده افزایش صد درصد تولیدات مواد اساسی کشاورزی میباشد .

مرغوبیت وصادرات توتون

عدم تخمیر کامل ، وجود برگ سبز ، و نبودن جوربندی بصورت استاندارد از جمله معایب توتون ایران بشمار میرود. برای رفع این نقیصه اخیرا ازیک کارخانه جدید «ماینولاسون» و تخمیر مصنوعی توتون در رضائیه بهره‌برداری آغاز شد . با بهره‌برداری کامل از این کارخانه حدود یک چهارم توتون ایران از جهات مختلف استاندارد خواهد شد و راهی بازار های بین‌المللی خواهد یافت .

دومجتمع دیگر نیز یکی در آبانماه سال جاری و دیگری دو سال دیگر به ترتیب در ساری و گرگان اماده بهره برداری خواهند شد . باین ترتیب بزودی تمام توتون ایران با کیفیت آن از دخانیات ایران فراهم شده به کیفیت بهرحال با اجرای برنامه هائی که از هم اکنون مقدمات مطلوب تری برای مصرف داخلی و صادرات آماده خواهد شد. و مرغوبیت توتون و فرآورده های دخانیاتی افزوده خواهد شد و زمینه مساعدتری برای صادرات توتون در آینده بوجودخواهد آمد .

بازار هفته

گردش پول سرعت بیشتری داشت

معاملات کاغذ رونق بیشتری پیدا کرد

بر روی ارمك و پارچه روپوش معاملات‌بیشتری صورت میگیرد

بازار ، هفته نسبتا گرمی را پشت سر گذاشت ،معاملات‌روی اقلام‌مختلف کالا ها که در چهار دیوار بازار توزیع میشوند ، نسبت به هفته قبل گرمتر بود .

معاملات بعضی اقلام از کالاها از رونق مطلوبی برخوردار بود برخی نیز راکد بود کاغذ از جمله کالاهائی بودکه ظرف هفته جاری از معاملات‌با رونقی برخوردار بود .

نزدیکی آغاز فصل تحصیل‌درمدارس سبب رونق داد و سند در بازار کاغذ شده است . رونق معاملات افزایش نسبی قیمت ها را بدنبال داشت‌وسبب شد که قیمت ها روی اقلام مختلف‌کاغذ تا ۳درصد افزایش پیدا کند . زمینه برخی اقلام از کاغذ وارداتی منجمله کاغذ تحریر خارجی کم شده وهمین امر موجب ترقی قیمت آن گردیده است . مظنه‌کاغذتحریر و افست‌داخلی تغییری نکرده و قیمت ها کماکان‌همان قیمت هائی است که قبلا از طرف شرکت معاملات‌خارجی‌اعلام شده‌است.

گردش پول

وضع گردش پول و حجم آن‌نسبت به هفته های قبل بیشتر شده است ولی نرخ بهره کماکان بالا است .

رایج ترین نرخ بهره در معاملات‌بازار آزاد بسته به نوع امضاء بین ۱۳ تا ۳۰ درصد است . در صورتی که‌نرخ بهره رسمی ۸ درصد و نرخ بهره‌بانکی بدون کارمزد در حدود ۱۰ تا ۱۲ درصد میباشد و بهمین جهت فعلا بین نرخ بهره بانکی و بهره معاملات بازار تفاوتی بین ۳ تا ۲۰ درصد دیده می شود .

بهر صورت در حال حاضر نرخ بهره در معاملات بازار در سطح‌بالائی قرار دارد و تفاوت نرخ بهره رسمی‌و بهره رسمی و بهره بازار آزاد زیاد است .

خشکبار

معاملات در بازار خشکبار رونق دارد ، مقداری از محصول نو برگه زردآلو که محصول سال جاری آن حدود نه هزار تن برآورد میشودوارد بازار شد .قیمت‌این محصول فعلاخوب است و معاملات صادراتی آن‌جریان دارد ، از محصول سال قبل حدود ۵۰۰ تن باقی‌است‌که فقط بردرمصرف داخلی میخورد . قیمت کشمش بعلت کمی زمینه . هر جعبه ۱۲٫۵ کیلوئی ۲۵ تا ۳۰ ریال ترقی کرد. معاملات مغز بادام نیز گرم بود . محصول اصفهان به بازار عرضه شده‌است.در بازار خشکبار با افزایش‌مدت‌اعتبارات صادراتی از ششماه به ۹ ماه فعالیت های تازه‌ای در جهت صدور محصول به چشم می خورد .

پشم

معاملات در بازار پشم جریان گرم دارد وکمبودزمینه و کاهش‌عرضه پشم وارداتی سبب افزایش قیمت‌اقلام مختلف پشم شده است. نوسان‌افزایش قیمت پشم از ابتدای سال جاری‌بیش آمده است . این نوسان هنگام عرضه محصول بهاره پشم بطئی‌شده‌ولی‌مجددا باتمام محصول بهاره شدت بیشتری پیدا کرد . احتمال میرود با عرضه محصول پائیزه پشم مجددا قیمت ها تثبیت شود .

پنبه

مقداری از محصول سال جاری‌پنبه ببازار عرضه شده اما هنوز قیمت ها روشن نیست . از محصول سال قبل مقداری در حدود۳هزار تن باقی‌است. محصول سال جاری بالای ۱۷۰ هزار تن پیش بینی میشود .

پنبه سال قبل امروزدر بازارحداقل کیلوئی ۵۳ وحداکثر کیلوئی ۵۵ریال معامله شد .

چای

دادو ستد در بازار چای این هفته نیز ساکت بود ، ولی در قیمت ها تغییری پیش نیامد . میزان عرضه‌چای داخلی به علت برداشت بیشتر محصول بهتر شده و مدت‌تحویل‌بین ۱۵ تا ۲۰ روز است . در نتیجه عرضه بهتر و افزایش موجودی‌چای داخلی، ترخیص چای زودتر صورت میگیرد . از این‌رو وضع چای وارداتی نیز در بازاربهتر از چند هفته قبل است و همین امر موجب شده،که قیمت ها تمایل بطرف کاهش پیدا کند .

قماش

افزایش فروش قماش وارداتی سبب شده که معاملات در بازار قماش همچنان راکد بماند . ارمک و پارچه رویوشی از جمله اقلام قماشی هستند که به علت نزدیک شدن فصل‌مدارس از معاملات مطلوبی برخوردارند .قیمت اقلام مختلف قماش نخی به سبب‌عرضه قماش وارداتی نوسان کاهشی دارد.

اخبار اقتصادی شهرستان

افزایش تولید علوفه

در اجرای طرح افزایش تولید علوفه در استان گیلان از طرف اداره کل کشاورزی مقدار یك میلیون و هشتصد و یازده هزار کیلو گرم کود شیمیائی ازنوع «اوره» و «سوپر فسفات‌تریپل» و بالغ بر ۱۷ هزار کیلو بذور اصلاح شده بین کشتکاران علوفه در استان گیلان توزیع شد.

طرح افزایش تولید علوفه در سال جاری در وسعتی متجاوز از ۳۸۰۰ هکتار از اراضی گیلان بمرحله اجرا درآمد و ماموران اداره کل کشاورزی گیلان با همکاری سپاهیان ترویج و مروجان کشاورزی برای گسترش‌منطقه عمل این طرح تلاش میکنند .

طرح بهبود پسته استان‌کرمان

موسسه استاندارد و تحقیقات صنعتی ایران بمنظور ارشاد و راهنمائی باغداران و تولید کنندگان و بهداشتی نمودن کارگاههای پسته‌پاك کنی و مبارزه‌با«آفلاتوکسین» پسته طرحی‌تهیه کرده که بمرحله اجرا درآورده است .

چهره‌سیستان‌وبلوچستان درعصرانقلاب

سیستان و بلوچستان چهره عوض میکند ، آهنگ حرکت در این منطقه از کشورباموقعیت‌خاص جغرافیائی و طبیعی این استان ، امکانات و نیروهایش هرلحظه سریع‌تر میگردد .

این آهنگ حرکتی است که‌از ششم بهمن ماه سال ۴۱ باانقلاب شاه و ملت آغاز گردید وهرلحظه از لحظه پیش باشدت بیشتر ، سریعتر ومحکمتر بسوی تمدن بزرگ رهنمونمان میگردد .

انقلاب دگرگونی آفرین ایران‌مرز بخصوص ومحدودیت خاص نمیشناسد ، ویژگی این انقلاب در همه‌جانبه بودن انست امروز ما شاهد ثمرات فعالیتهای پی‌گیر و پردامنه‌ای هستیم در منطقه‌ای بوسعت یکنهم خاك کشور استان سیستان و بلوچستان را بچشم می بینیم : این منطقه وسیع که بعلت موقعیت خاص جغرافیائی و کمبود باران تا چندی پیش‌در آتش خشکسالی میسوخت و زمینهای تفت‌زده‌اش تشنه قطره‌ای باران و چشم‌براه ابرهای باران‌زا روز شماری میکردند امروز به‌منطقه‌ای سرسبز تبدیل میگردد وباسرعت بسوی آبادی وآبادانی ، زندگی و سازندگی پیش میتازد .

چهره‌استان سیستان وبلوچستان عصر انقلاب را بهتر بشناسیم و با دست‌آورد های فرزندان عصر انقلاب ، نیرو های پایدار ، با ایمان ، پرتوان و خلل‌ناپذیری که درراه سازندگی ایران‌نو تلاش میکنند آشناتر شویم .

بعلت موقعیت خاص جغرافیائی سیستان و بلوچستان ، خشك و کمباران است . بهمین علت‌میتوان این منطقه‌را منطقه‌ای خشك‌نامید وهمین ویژگی است که تلاشهای فرزندان عصرانقلاب را گویاتربیان میکند ومی بینیم گروهی بفرمان شهریار خویش و تحت‌تدابیر و ژرف‌اندیشی رهبر انقلاب‌دگرگونی آفرین خویش درراه سازندگی و دگرگون کردن چهره‌این استان بجان میکوشند ودربرتوان‌کوشش است کمجنگلهای دست کاشت و اجرای برنامه های پیش‌بینی شده موثرعمرانی وانجام پروژه های آبادانی این منطقه‌مبدل‌به‌سرزمینی زنده وسازنده میگردد در همین زمینه است که بمنظور جلوگیری ازخسارات ناشی ازحرکت‌شنهای ناشی از آن اطراف شهروفرودگاه بزرگ زاهدان چندین هکتار درختچه « تاغ» و «گز» غرس گردیده و ضمن ایجاد فضای سبز از خسارات ناشی‌ازحرکت‌شنهای روان نیز جلوگیری میشود و با اجرای طرحهای خاص و طبق پروژه های عمرانی پیش‌بینی شده وتحت‌نظر کارشناسان مجرب۲۳۰ هزار اصله نهال تاغ برای برنامه های حفاظت خاك در زابل غرس شده و بیش از یکصد هزارکیلو بذر « تاغ» و نباتات کویری‌دیگر ودرحدود چهل هزار کیلو از بذر همین درختها ودرختچه‌ها در مساحتی بیش از چهارهزارهکتار درزابل کاشته شده و هفتادهزار کیلو دیگر از آن نیز درمناطق شنزار زاهدان ـ سراوان‌ـچابهار دروسعتی نزدیک به هفت هزار هکتار بذرپاشی دستی گردیده و درحدود چهارصد هزار گلدان پلاستیکی ازقلمه‌گزوتاغ‌برای‌کاشت وایجاد جنگلهای مصنوعی در شهرستانهای زابل ـ زاهدان ـ سراوان وچابهار تهیه و به مناطق مورد عمل منتقل گردید .

تنها در سال گذشته درسطح ۶۹ هکتار در اطراف‌فرودگاه‌جنگل مصنوعی ایجاد شده و خزانه‌ای در سطح دوهزار مترمربع بهمین منظور آماده شده است . علاوه براین فعالیتها ۱۴۰ هزار اصله نهال تاغ نیز دراطراف فرودگاه زاهدان باز کاشت شد و بمنظور تهیه وتامین نهال مورد لزوم‌استان خزانه‌ای بمساحت دوهزار هکتار آماده شده و بیش از یکصد هزار اصله نهال ازانواع‌زبان گنجشك‌ـ کاج ـ تاغ ـ گل‌ابریشم ـ بادام کوهی ـ بنه ـ گز ـ سنجد وعرعر درنهالستانهای متعددی که‌ایجاد گردیده پرورش داده شد .

درسال گذشته بمنظور تامین کمبود علوفه دام استان پنج طرح کشت و توسعه «کاکتوس»علوفه‌ای در سراوان ـ زابل ـ چابهار ـ ایرانشهر ومیرجاوه بمرحله اجرا گذارده شد و بمنظور رفاه بیشتر دامداران این استان در ده منطقه ده حلقه چاه حفر ومورداستفاده ـ برداری قرار گرفت و این هنوز آغاز کار بزرگی است که ازششم بهمن ماه سال ۴۱ آغاز گردیده است .

دنیای ورزش شنبه ها منتشر میشود

آگهی پذیرش کارآموز جهت مرکز تربیت

معلم کودکان و دانش‌آموزان استثنائی

وزارت آموزش و پرورش جهت تکمیل کادر آموزشگاههای کودکان و دانش آموزان استثنائی کشور وتربیت معلمان متخصص از ۱۱۵نفرداوطلب تحصیل‌درمرکز تربیت معلم کودکان ودانش‌آموزان استثنائی (تهران) جهت خدمت درمرکز شهرستان هائی که ذیلا تعیین میگردد باتوجه بشرایط زیر ثبت نام مینماید .

۱ـ دارا بودن گواهینامه دوره کامل متوسطه (ریاضی .طبیعی. ادبی . فنی)
۲ـ در محل های تعیین شده بومی بوده‌ویا تعهد خدمت بسپارند .
۳ـ سن بین ۱۸ تا ۳۰
۴ـ دارا بودن برگ پایان خدمت زیر پرچم‌ویا برگ معافیت دائم .
۵ـ دارا بودن صحت جسمی و روانی با گواهی پزشکی آموزشگاههای هر محل .
۶ـ سپردن تعهد لازم برای خدمت در کادر آموزش کودکان استثنائی در محلی که وزارت آموزش و پرورش تعیین مینمایند .
۷ـ مدت تحصیل‌درمرکزتربیت معلم‌کودکان استثنائی تهران یکسال تحصیلی است .
۸ـ در مدت تحصیل بداوطلبان وجهی‌پرداخت نخواهد شد .
۹ـ داوطلبان درصورت‌توفیق‌در امتحانات‌پایان دوره یکساله طبق‌مقررات‌جهت خدمت درشهرستان هائیکه از آنجا معرفی و تعهد خدمت نموده‌اند به استخدام وزارت آموزش وپرورش درآمده واز مزایای معلمان کودکان استثنائی استفاده خواهند نمود .
۱۰ـ پس از قبولی و معرفی کلیه داوطلبان بدفتر دانش‌آموزان استثنائی مجددا ازآنان‌مصاحبه بعمل‌خواهد آمد .
۱۱ـ امتحانات ورودی شامل موادزبان‌خارجه. ادبیات فارسی .اطلاعات عمومی و هوش خواهدبود.
۱۲ـ کلیه داوطلبان باید مدارك زیر راتا آخر وقت اداری ۳۰ شهریور ماه ۵۱ درشهرستانها به اداره آموزش و پرورش مربوطه و کلیه‌داوطلبان شهر تهران بدفتر امور دانش آموزان استثنائی واقع درخیابان روزولت ساختمان آموزش وپرورش تسلیم نمایند.
الف : فتوکپی مدرك قبولی دیپلم
ب ـ رونوشت کارت پایان خدمت زیرپرچم و یا برگ معافیت قانونی
ج ـپرداخت ۵۰۰ ریال‌حق‌الثبت درشهرستان ها باداره آموزش و پرورش ودر تهران وشهرستان های تابعه استان مرکز بحساب شماره ۹۰۰۰۲دفتر امور کودکان ودانش‌آموزان استثنائی بانك ملی ایران شعبه شکوه سه راه لاله‌زارنو .
د ـ فتوکپی صفحه اول شناسنامه
و ـ ۴قطعه عکس ۴×۶ با قید مشخصات شناسنامه
۱۳ـ امتحانات داوطلبان شهرستانها در مرکز استان و یا فرمانداری کل وداوطلبان حوزه های استان مرکز در تهران انجام می پذیرد .

ضمنا رور نهم مهرماه کارتهای ورود به‌جلسه برای داوطلبان شهرستانها بوسیله ادارات کل آموزش و پرورش استان و یا فرمانداریکل برای داوطلبان استان مرکز بوسیله دفتر امور کودکان و دانش آموزان استثنائی توزیع خواهد شدتاریخ انجام امتحان روز بعداز توزیع کارت (دهم مهرماه ۵۱) میباشد که محل وساعت برگزاری آن‌درموقع توزیع کارت به داوطلبان اعلام خواهد شد

م‌الف ۸۸۵۱

وزارت آموزش و پرورش

ردیف	شهرستان	سهمیه۵۱ـ۵۲
۱	خمین	۱
۲	شمیران	۱
۳	شهرری	۲
۴	کرج	۲
۵	ورامین	۱
۶	صومعه‌سرا	۱
۷	ساری	۲
۸	بابل	۱
۹	شاهی	۱
۱۰	گنبدکاوس	۲
۱۱	نور	۱
۱۲	نوشهر	۱
۱۳	رامسر	۱
۱۴	تبریز	۳
۱۵	ارسباران	۱
۱۶	رضائیه	۲
۱۷	شاهپور	۱
۱۸	ماکو	۱
۱۹	میاندوآب	۱
۲۰	سردشت	۱
۲۱	سنقر	۱
۲۲	قصر شیرین	۱
۲۳	اهواز	۱
۲۴	آبادان	۱
۲۵	خرمشهر	۱
۲۶	رامهرمز	۱
۲۷	خارك	۱
۲۸	اندیمشك	۱
۲۹	شیراز	۲
۳۰	آباده	۱
۳۱	اصطهبانات	۱
		آ ـ۴۰۹۴۲
		۱ـ۲

ردیف	شهرستان	سهمیه۵۱ـ۵۲
۳۲	فسا	۱
۳۳	نی‌ریز	۲
۳۴	لارستان	۲
۳۵	کرمان	۳
۳۶	بافت	۱
۳۷	سیرجان	۱
۳۸	مشهد	۴
۳۹	بجنورد	۱
۴۰	بیرجند	۲
۴۱	سبزوار	۱
۴۲	کاشمر	۱
۴۳	نیشابور	۲
۴۴	اصفهان	۳
۴۵	گلپایگان	۱
۴۶	نجف‌آباد	۱
۴۷	نطنز	۱
۴۸	سمیرم	۲
۴۹	زاهدان	۳
۵۰	زابل	۱
۵۱	سنندج	۱
۵۲	همدان	۲
۵۳	دامغان	۱
۵۴	شاهرود	۲
۵۵	خرم‌آباد	۲
۵۶	الیگودرز	۱
۵۷	بروجرد	۲
۵۸	بوشهر	۱
۵۹	بندرعباس	۲
۶۰	برازجان	۱
۶۱	تهران	۲۸
		۱۱۶

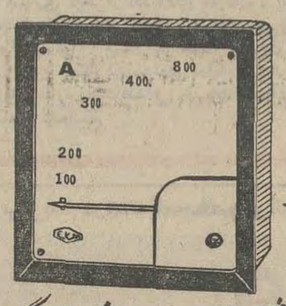

آمپرمتر ولتمتر فرکانس‌متر کیلواتمتر

دستگاه پارالل کردن ژنراتورها و سایر لوازم اندازه‌گیری را از شرکت سهامی خاص ابداع

وارد کننده و فروشنده انواع لوازم شبکه‌های برق خریداری نمائید

خیابان ایران‌نوین مقابل وصال شیرازی تلفن ۶۳۳۲۳۶ و ۶۳۳۲۳۷

تلگرافی ۷۴۱۸ صندوق پستی : ۱۸۳۵

آگهی دعوت مجمع عمومی عادی شرکت تعاونی فرهنگیان تهران

نظر باینکه در اولین جلسه مجمع عمومی عادی شنبه۱۱٫۶٫۵۱ حد نصاب مقرر برای رسمیت جلسه حاصل نگردید بنابراین از اعضاء محترم شرکت (سهامداران) مجددا دعوت میشودساعت ۵ بعد از ظهر روز شنبه ۲۵٫۶٫۱۳۵۱ با در دست داشتن دفترچه عضویت عکسدار در محل باشگاه معلمان واقع در خیابان کاشان حضور بهمرسانند . (از ورود سهامداران بدون ارائه دفترچه عضویت خودداری میشود)

دستور جلسه

همان دستور جلسه قبل و عبارتست از :
۱ـ استماع گزارش هیئت مدیره و بازرسان در باره تصویب ترازنامه و عملیات سود و زیان شرکت مربوط بسال ۱۳۵۰
۲ـ تصویب آئین‌نامه خرید و آئین‌نامه استخدامی کارکنان شرکت .
۳ـ انتخاب بازرس .

هیئت مدیره شرکت تعاونی فرهنگیان تهران

تاباتا شرکت با مسئولیت محدود

تاباتا مشاور امور گمرکی و بازرگانی

خیابان سعدی جنوبی پاساژ سلامت شماره ۲۱۲ تلفن ۳۰۴۷۷۵

مؤسسه تولیدی لبنیات اراج به آگاهی همشهریهای عزیز میرساند

از روز یکشنبه ۱۲ شهریور ماه فراورده های موسسه را با مارك مخصوص و علامت ثبت شده زیر در دسترس مصرف کنندگان میگذارد

در موقع خرید بمارك اراج توجه فرمائید .

ARADG اراج

مرکز کل فروش و سفارشات میدان بهارستان فروشگاه اراج تلفن ۳۱۹۵۱۲

شرکت سهامی مالی بل ایران (سهامی خاص)

سازنده بیش از ۱۵۰ نوع :

اتصالات لوله‌کشی آب و گاز منطبق با استانداردهای بین‌المللی اطمینان‌بخش و قابل تحویل فوری .

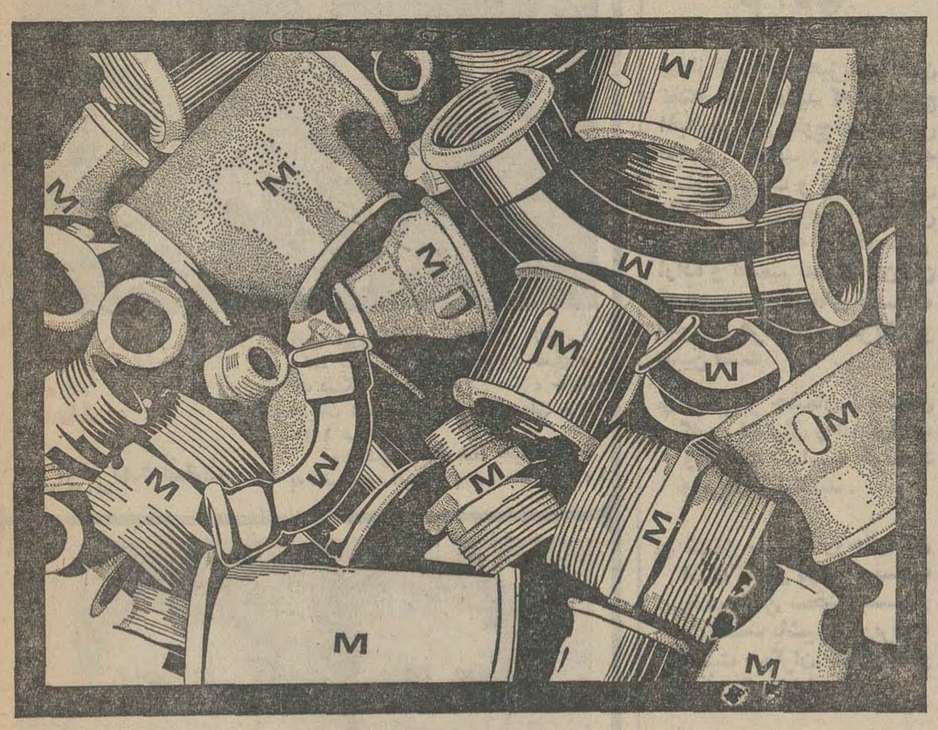

همگام با پیشرفته‌ترین صنایع جهان برای اولین مرتبه در ایران قطعات ساخته شده از آهن قیچی (مالی‌بل مغز ـ سیاه) را با استانداردهای بین‌الملل جهت مصارف زیر تهیه و عرضه مینماید .

داربست‌های آهنی ـ قطعات اتومبیل وکامیون ـ لوازم‌یدکی ماشین‌آلات وکارخانجات: سیمان ، قند ، ریسندگی ، صنایع سنگین و غیره ـ قطعات مورد احتیاج در کلیه خطوط انتقال نیرو ـ قطعات ماشین آلات کشاورزی و ابزار

خیابان بوذرجمهری سرای رازی تلفن ۲۰۱۸۸ ـ تلفن کارخانه: ۶۶۶۲۳۸

اعانه های

شماره چهل وهشتم پنجشنبه شانزدهم شهریورماه ۱۳۵۱

اندیشه‌های بزرگمردی
که آتش المپیاد را ازنو برافروخت

«کوبرتن»

ستایشگر زیباترین ووالاترین خصلت های بشری

* من به آن روحیه مردی ومردانگی وجوانمردی می‌اندیشم که هرگز ازورزش جدا نیست .
* من به انسان «توانا ، والا وزیبا» می‌اندیشم .
* مسابقات المپیك، بهترین وزیباترین واخلاقی ترین و نجیبانه‌ترین ارزش‌های بشری راستایش می‌کند .

مسابقات المپیك ، نخستین‌بار ، در یونان باستان ، درسال ۸۸۴ پیش از میلاد و در دشت «المپ» ، برگزار شد و ۱۲۰۰ سال تمام ، هرچهارسال یکبار ، تکرارمیشد ، تا آنکه در سال ۳۹۴ پس‌از میلاد ، «تئودوس» امپراتور روم در حقیقت برای کاستن از نیروی یونانیان ، دستور دادکه این مسابقات موقوف شود .

۱۵۰۰ سال گذشت تا «پی‌یر — دو — کوبرتن» فرانسوی ، مشعل خاموش المپیاد را روشن ساخت .

بیستمین دوره مسابقات المپیك، این بزرگترین تظاهر آرمانهای والا و مشترك بشری در راه صلح و دوستی بین ملت‌ها ، این ضیافت شادمانه همه انسانها ، از هر رنگ و نژاد و آئین و ملیت ، یادآور یکی از بهترین ، مهربان‌ترین و والاترین چهره های بشری است‌که با آتشی‌که از عشق به‌همه انسان‌ها دردل داشت آتش خاموش و فراموش شده مسابقات دیرینه المپیك را از نو روشن ساخت .

«پی‌یر — دو — کوبرتن» ، اول ژانویه ۱۸۶۳، در«مالویل»، «دالوهاور» فرانسه ، دیده به جهان گشود . اواصل و تبار اشرافی و نظامی داشت . بعداز تحصیلات مقدماتی ، وارد دانشگاه نظامی «سن‌سیر» شد . او جوانی بود که در رشته های ژیمناستیك ، شمشیر بازی ، وسوارکاری مهارتی بسزاداشت، و میتوانست در خدمت نظام به عنوان مرد شمشیر ، و مردی دلیر ، به‌مقامات درخشان برسد ، لیکن برآن شدکه دلیری خویش را در عرصه‌ای دیگر بیازماید ، نه در بازی جنگ . از نوجوانی ، علاقه فراوانی به آموزش و پرورش داشت : در بیست سالگی به تعلیم و تربیت و جامعه شناسی روی نهاد .

چندی بعد به انگلستان سفر کرد و در مدرسه «راگبی» این سرزمین ، با تعالیم «توماس — آرنولد» آشنا شد ، و به فواید ورزش آنگلو ساکسون پی برد در بازگشت به‌فرانسه ، اندیشه‌هایی در سرش میجوشید ، میگفت : «ورزش و تربیت بدنی که پایه و بنای نخستین تربیت جوانان انگلستان است ، درعین حال رازپیروزی آن‌کشور نیست‌هست». در ۱۸۸۸ در ۲۵ سالگی در دانشگاه «سوربن» پاریس در صف‌مقدم مبارزه‌ای قرارگرفت که هدف آن کاستن ازبار سنگین تحصیلات بود از راه تعمیم ورزش و تفریحات سالم در میان نوجوانان و دانشجویان . «کوبرتن» معتقد بودکه ورزش باید در برنامه‌های تحصیلی دانش‌آموزان و دانشجویان گنجانده شود ، و چندان دراین راه مبارزه کرد که دولت فرانسه مامورش کرد برای تجدید نظر در برنامه های تربیت بدنی دانشگاه های فرانسه ، طرحی نو دراندازد . اما دراین‌زمان، «کوبرتن» افق اندیشه هایش را بازهم گسترده‌تر ساخته بود . او همواره به این جمله «فردینان — دو — لسپس» میاندیشید : «ورزش باید بین‌المللی و جهانی گردد.» از سوی دیگر درهمان زمان «ارنست کورتیوس» ، دانشمند کاوشگر آلمانی ، درکوه «المپ» آثاری به دست آورد که از عظمت و ابهت ورزش در یونان باستان سخن می‌گفت ، و «کوبرتن» که با شور و هیجان تمام ، نتایج این کاوش هارا بررسی میکرد ، سرانجام بدین نتیجه متهورانه رسید : مسابقات دیرین‌المپیك را باید از نو زنده‌ساخت .» «کوبرتن» میخواست این بار ، در دوران جدید بازیهای المپیك ، نه تنها یونانی‌ها، بلکه همه ملل جهان شرکت کنند . روز ۲۶ نوامبر ۱۸۹۳ ، روزنامه های جهان ، خبر زیررا با بهت و حیرت منتشرکردند : «دیروز در آمفی تآتر دانشگاه سوربن ، بارون — پی‌یر — دو کوبرتن» به مناسبت پنجمین سال‌تاسیس اتحادیه باشگاههای ورزشی فرانسه طی سخنانش ، جملات‌اسرارآمیزی گفت که چشمان همه‌را خیره ساخت . او گفت: «به نظر من باید ورزش را بین‌المللی و جهانی سازیم . باید بازیهای المپیك یونان باستان را از نو زنده کنیم». حضار به افتخارش کف زدند ، اما همه مات و مبهوت بودند .»

خود«کوبرتن» نیز مات ومبهوت بود ، چراکه‌برخلاف‌انتظارش ،اجلاسیه باشگاههای فرانسه ، طرح اورا برای زنده ساختن مسابقاتی که از ۱۵۰۰سال پیش فراموش شده بود ، تصویب و تایید کرد . از آن پس ، «پی‌یردو— کوبرتن» همه نیروی معنوی و مادی خود را در خدمت اندیشه و طرح شجاعانه خویش نهاد ، و مبلغ پرشور این اندیشه شدکه مشعل مسابقات‌المپیك باید از نو روشن‌گردد . او نشریه های متعددی برای هواداران خویش در سراسر جهان میفرستاد ، و هر شش ماه یکبار در پاریس ، جلساتی با حضور نمایندگان ملت‌ها تشکیل میداد ، و سرانجام آنهمه نیرو و تلاش و صداقت و صمیمیت ، ثمره خودرا بخشید ، و درسال ۱۸۹۴ ، نمایندگان ۱۴ ملت که در آمفی تآتر دانشگاه سوربن گردهم آمده بودند ، رسما طرح زنده ساختن مسابقات المپیك راپذیرفتند و کمیته‌ای بنام «کمیته بین‌المللی المپیك» پدید آمد ، و همین کمیته که «پی‌یردو— کوبرتن» خود سی سال ریاست آنرا برعهده داشت درجریان یکی ازاجلاسیه های پرشور خود ، سرانجام تصمیم گرفت درراه ادامه سنت دیرین، نخستین دوره بازیهای جدید المپیك ، در سال ۱۸۹۶ ، در شهر «آتن» برگزار گردد.

بعد از این پیروزی بزرگ ، «پی‌یردو—کوبرتن» برشور و تلاش خویش افزود ، و حتی مخارج مقدماتی نخستین دوره جدید مسابقات المپیك را نیز از کیسه خود پرداخت . او در یکی از سخنرانی هایش ، هدف های عمده دوره جدید مسابقات المپیك را برشمرد :

«من برآنم که مسابقات المپیك، باید نه‌تنها ستایشگر نیروی بازو ، بلکه ستایشگر بهترین ، زیباترین ، والاترین و نجیبانه‌ترین خصلت های بشری باشد. من تنها در اندیشه پیروزی های ورزشی و قهرمانی نیستم ، بلکه به آن روحیه مردی و مردانگی و جوانمردی میاندیشم که هرگز ازورزش جدا نیست ، و این روحیه جوانمردی ، ورزشکاران راتشویق میکندکه بی‌هیچ اندیشه سود و زیان ، در مسابقه و رقابتی برادرانه شرکت جویند ، و برد و باخت ، یا شکست و پیروزی را ، یکسان بپذیرند . من به آن هزاران دختر و پسر و زن و مرد ورزشکار از همه نژاد ها ، طبقات و ملت هامیاندیشم که شانه به شانه یکدیگر در زیر پرچم یگانه دوستی و برادری ، به‌راه‌خواهند رفت . و یکدیگر را در مصافی صلح‌آمیز و دوستانه ، به نبرد فراخواهند خواند . من به آن ارزش های والای اخلاقی میاندیشم که در سایه تجمع نمایندگان همه ملت ها در زیر پرتو مشعل المپیك ، ارج و قدر خواهند یافت . وامید من این است که قهرمانان همه ملت های جهان ، در میدانهای المپیك ، با شعار «سریع‌تر از همه ، بلند تر از همه ، و نیرومندتر از همه» در کنار یکدیگر برادرانه بسر برند و امیدوارم که این روحیه بتدریج از میدانهای المپیك ، به دوردست‌ترین زوایای عرصه خاك ، نفوذ کند ... و سرانجام من امیدوارم که شعار «انسان توانا ، والا ، زیبا» — این شعاردیرینه مسابقات المپیك یونان باستان — یکبار دیگر دلهای ما را تسخیر کند ...»

توصیه‌های گرانبها

* از تردید بپرهیزید و بدان تختهٔ سبك نمانید که بر امواج اقیانوس دمی باوج‌خیزد ودمی به‌پستی بگراید . این تخته استوار نیست و استواری‌نمی داند ، گاهی بچپ و گاهی براست گراید ، از خویشتن اراده و تصمیم ندارد : آن‌جان که مصمم و پابرجای نیست ، لجوج و هراسان و سرگشته‌و بدبین است

* در برابر چشمان گرسنه‌ای که در اشتیاق و انتظارلطف و محبت شماست خونسرد و بی‌اعتنا نباشید .

* نشان سیرت روحانی آن است که در درون ، نسبت بخویشتن سخت‌گیر و بی‌گذشت باشیم و دربرون، نسبت بدیگران ملایمت و بخشندگی نشان دهیم .

* فراموش نکنیم که زندگانی سلسله‌ای ازلحظه‌ای‌گمشده است و خداوند با لطف بیدریغ‌خودزمانهای‌مساعدی برای نیکی کردن بمابخشوده است و این ما هستیم که باید قدر و ارج این‌موهبت را بدانیم و بیاری برادران خویش همت گماریم ونیکی و خوبی را بر جهان غالب سازیم .

قهرمان شانس

وراز برنده شدن

آقای فیروز علی‌پور ، کارگر نانوایی، برنده یکصد هزار ریال جایزه نقدی و یك دستگاه اتومبیل آخرین مدل ، جایزه قهرمان شانس بلیط های اعانه ملی سری ۱۱۳۰ می‌گوید :

«هرکس هرهفته بلیط بخرد وهمیشه به شانس خود امیدوار باشد ، حتمامی‌برد.»

شریکان یك کارسودمند

آقایان «امیدعلی شاه‌ویسی» و«حاتم‌کرمی»، دو دوست دیرین که در کرمانشاه میوه فروشی دارند با ۲۰ ریال سرمایه‌گذاری، پس از یك هفته ، از شرکت خوش‌یمن خود یك میلیون ریال سود بردند . دو دوست دیرین می‌گفتند ما در یك‌کارپرسود شریك شده‌ایم . بااین‌کار ، هم سودمادی بدست می‌آوریم و هم به مردم مستمند کمك می‌کنیم .»

تمدید مهلت ثبت نام

در آموزشگاه حرفه‌ای رضاپهلوی

مهلت ثبت نام در آموزشگاه‌حرفه‌ای رضا پهلوی ، وابسته به‌سازمان شاهنشاهی خدمات اجتماعی ، تاروز۲۵ شهریور تمدید شد . این‌آموزشگاه برای سال تحصیلی ۵۲ — ۵۱ جهت‌دوره سه ساله در رشته های درودگری، مدل سازی ، اتومکانیك ، لوله‌کشی، برق ضعیف و قوی ، فلزکاری ، چاپ، ریخته‌گری ، و ابزارسازی ازداوطلبان متولد ۱۳۳۴ تا ۱۳۳۶ که معلومات آنها در حدود کلاس دوم دبیرستان باشد نامنویسی میکند .

واجدان شرایط میتوانند تاپایان‌روز شنبه ۲۵شهریور همه‌روزه باستثنای تعطیلات از ۷ صبح تا ۱۲ با دردست‌داشتن مدارك تحصیلی و عین شناسنامه و دو قطعه عکس ۳×۴ برای ثبت‌نام به دفتر آموزشگاه ، واقع در انتهای خیابان ری مراجعه کنند . پذیرفته‌شدگان از بورس تحصیلی سه ساله استفاده خواهند کرد .

نتیجه قرعه‌کشی

بلیطهای دوتومانی اعانه ملی

سری ۱۱۳۳ چهارشنبه ۵۱/۶/۱۵

برندگان ۵ تومانی: ۶

برندگان ۱۰ تومانی: ۲۴

برندگان ۵۰ تومانی: ۳۷۸

برندگان ۱۰۰ تومانی: ۲۸۳۵

برندگان ۱۰ هزارتومانی	برندگان ۵ هزارتومانی	برندگان ۲ هزارتومانی	برندگان ۱ هزارتومانی
۰۱۶۹۰۹۸	۰۱۲۵۲۲۱	۰۱۳۸۹۰۲	۰۱۲۱۳۲۰
۰۲۶۹۰۹۸	۰۲۲۵۲۲۱	۰۲۳۸۹۰۲	۰۲۲۱۳۲۰
۰۳۶۹۰۹۸	۰۳۲۵۲۲۱	۰۳۳۸۹۰۲	۰۳۲۱۳۲۰
۰۴۶۹۰۹۸	۰۴۲۵۲۲۱	۰۴۳۸۹۰۲	۰۴۲۱۳۲۰
۰۵۶۹۰۹۸	۰۵۲۵۲۲۱	۰۵۳۸۹۰۲	۰۵۲۱۳۲۰
۰۶۶۹۰۹۸	۰۶۲۵۲۲۱	۰۶۳۸۹۰۲	۰۶۲۱۳۲۰
۰۷۶۹۰۹۸	۰۷۲۵۲۲۱	۰۷۳۸۹۰۲	۰۷۲۱۳۲۰
۰۸۶۹۰۹۸	۰۸۲۵۲۲۱	۰۸۳۸۹۰۲	۰۸۲۱۳۲۰
۰۹۶۹۰۹۸	۰۹۲۵۲۲۱	۰۹۳۸۹۰۲	۰۹۲۱۳۲۰
۱۰۶۹۰۹۸	۱۰۲۵۲۲۱	۱۰۳۸۹۰۲	۱۰۲۱۳۲۰
۱۱۶۹۰۹۸	۱۱۲۵۲۲۱	۱۱۳۸۹۰۲	۱۱۲۱۳۲۰
۱۲۶۹۰۹۸	۱۲۲۵۲۲۱	۱۲۳۸۹۰۲	۱۲۲۱۳۲۰
۱۳۶۹۰۹۸	۱۳۲۵۲۲۱	۱۳۳۸۹۰۲	۱۳۲۱۳۲۰
	۱۴۲۵۲۲۱	۱۴۳۸۹۰۲	۱۴۲۱۳۲۰

برنده ۱۰۰ هزارتومانی

۰۷۹۶۵۳۶

به مناسبت سالروز پیکار با بیسوادی

سازمان شاهنشاهی خدمات اجتماعی ۱۳۴۶

کتاب خوب

دریچه‌ای به‌سوی دنیای دانایی

فردا ، هفدهم شهریور ، روز پیکار جهانی با بیسوادی است . این روز افتخارآمیز ، بیش ازهمه، پیشگامی وتجربه‌های گرانبهای ایران‌را در پیکار با بی‌سوادی ، در یادها زنده می‌کند. سازمان شاهنشاهی خدمات اجتماعی نیز در این پیکار شرافتمندانه ، وظیفه خود را انجام داده است و به عنوان نمونه ، میتوان به چاپ و نشر بیش از ۱۴۰ میلیون نسخه کتاب درسی دوره ابتدایی و لوحه کتاب سپاه دانش اشاره کردکه‌یك تحول بزرگ در تدریس ، پدید آورده‌است، کتاب خوب ، دریچه‌ای بسوی دنیای بزرگ‌دانایی است ، و چاپ نفیس و زیبا و نوع تصاویر و نحوه ممتاز تدوین مطالب کتاب های درسی، ذوق آموختن را در نوآموزان برمی‌انگیزد . بی‌گمان کتاب های درسی جدید را که ازطرف‌سازمان شاهنشاهی خدمات اجتماعی چاپ میشود و در اختیار وزارت آموزش و پرورش قرار میگیرد ، با کتاب های‌گذشته مقایسه کرده‌اید . هر صفحه از کتاب‌های نو، دریچه‌ای بسوی دنیای روشن دانایی است . باوجود این کتاب‌ها ، ارتباط معنوی معلم و شاگرد، با حداکثر سهولت صورت میگیرد .

سهم سازمان شاهنشاهی در پیکار با جهل و بی‌سوادی ، به این جا خاتمه نمی‌پذیرد . باید از تاسیس مدارس حرفه‌ای ، از یاری به برخی از دانشگاهها و مدارس و موسسات فرهنگی وبرخی از دانش‌آموزان بی‌بضاعت ، و از بسیاری دیگر از اقدام‌های سازمان ، یاد کرد .

این پیکار در سطح ملی ، همچنان باقاطعیت و کارآیی ، پیش میرود و سازمان شاهنشاهی خدمات اجتماعی که همواره سهم وافری در پیکار در جهت پیشرفت فرهنگ و بهداشت داشته است به کوشش‌های خود در قلمرو پیکار بابی‌سوادی ادامه می‌دهد .

هزینه اقدام‌های مهم و ارزنده سازمان شاهنشاهی خدمات اجتماعی در پیکار بابی‌سوادی، از محل عواید بلیطهای اعانه ملی تامین شده‌است.

خبرهای‌کوتاه وبرگزیده درهفته‌نامه‌مخصوص‌اعانه ملی

«ساندرومازولا» ، درباره ورزش ، محبت وخشونت سخن می‌گوید

از کودکی باید تعلیم داد

«ساندرو مازولا» ، فوتبالیست نامی ایتالیائی ، «ساندرینو»ی چهار ساله را به میدان بازی کشانده است. «مازولا» از یك سال و نیم پیش، تمرین فوتبال را با فرزندش آغاز کرد .

عکس این پدر و پسر ، درمیدان فوتبال ، زینت بخش مصاحبه طولانی مجله ایتالیائی «اوروبئو» با «مازولا» است که عنوان آن این است : «از کودکی باید تعلیم داد.»

«مازولا» در این گفت و شنود، جنبه های انسانی اندیشه‌های خویش را آشکار می‌کند و در پاسخ به‌یکی از پرسش‌ها می‌گوید : «محبت به‌انسان و طبیعت را باید از کودکی به‌بچه‌ها آموخت .» و سپس می‌افزاید : «خشونت غریزی انسان ، را . می‌توان به علاقه به ورزش‌ها تبدیل کرد وبه این ترتیب هم یك نیروی منفی را مهار کرد ، هم یك نیروی مثبت را آفرید . به هرحال ، این برنامه‌هارا باید از سن کم ، در دنیای بچه‌ها پیاده کرد .»

بمناسبت بازیهای المپیك مونیخ

بدون شرح

کاریکاتور از : کامبیز درم بخش

از سخنان مولای متقیان حضرت علی (ع)

* شما را به تقوی و پارسائی وصیت می‌کنم و همی خواهم که برنعمت های بی‌قیاس الهی سپاس گوئید و شکر نعمت گزارید .
* الا ای بندگان خدای ، شما را به فضیلت وصیت کنم و همی بسوی خیرات و نیکوئیها برانگیزانم.
* باین حقیقت تسلیم شوید که جان آدمیزاد گروگان کردار اوست‌و باورداریدکه‌ما را درآن جهان به کرده‌ها و گفته‌های خود بازشناسند .
* سراسیمه بدنبال هوی‌وهوس شتافتن، باخطرلغزیدن واز پرتگاه فروافتادن همراه است .

ویژه پایان هفته

از خبرنگاران اطلاعات در : آمل ـ رضائیه ـ مشهد و منابع خارجی

زیر آسمان کبود

روستائی دروغگو

اعضای هیئت بازرسی شاهنشاهی را حیرت‌زده کرد!

آمل ـ یک مرد روستائی ، از اهالی قریه نوسرلاریجان، باشکایات بی‌اساس و دروغ های بی‌دریی خود ، هیات‌بازرسی شاهنشاهی را دچار حیرت کرد !

هیات بازرسی شاهنشاهی ، بریاست تیمسار سرلشگر پژوه افسر ، چند روز پیش برای رسیدگی به شکایات مردم آمل وارد این شهر شدند و پس از چند روز به قریه «رینه» لاریجان رفتند .

هنگامی که این هیات ، در قریه رینه مشغول رسیدگی شکایات مردم بود ، یک مرد روستائی درحالیکه نامه‌ای بدست داشت ، خود را به تیمسار سرلشگر پژوه افسر رساند و نامه را به وی‌تسلیم کرد .

رئیس هیات بازرسی شاهنشاهی پس از خواندن نامه شکایت آمیز مرد روستائی چون متوجه منظور او نشده بود از خودش خواست تا موضوع را بطور شفاهی بیان کند مرد روستائی گفت:

ـ تیمسار ، با آنکه طبق فرمان شاهنشاه به ما زمین داده‌اند ، یک مالک زورگو میخواهد این زمین‌ها را پس‌بگیرد. از طرفی باآنکه من کدخدای روستا هستم ، مرا قبول ندارند و به حرفهایم گوش نمیدهند .

رئیس هیات بازرسی ، به مرد روستائی قول داد که همان روز در محل به شکایت او رسیدگی کند .

چند ساعت بعد تیمسار پژوه‌افسر ، باتفاق اعضای هیات بطرف روستای نوسر (محل زندگی روستائی شاکی) که‌باریه ۶۰ کیلومترفاصله‌داردبه راه افتاد . چون راه این روستا کوهستانی و منطقه‌ای صعب‌العبور است ، رئیس‌و اعضای هیات ، ناگزیر مقداری از راه را پای پیاده طی کردند تا به قریه «نوسر» رسیدند .

اما در قریه بهنگام رسیدگی به شکایت مرد مزبور معلوم شد که اصولا واگذاری زمین به او وتعدی مالک و موضوع پس‌گرفتن زمین از او صحت ندارد ، و از آن گذشته وی کدخدای محل هم نیست و فقط ورقه‌ی را به امضای چند نفر رسانده که به‌کدخدائی اورای داده‌اند و به این علت خود را کدخدای محل میداند !

مرد روستائی ، وقتی وضع را چنین دید ، موضوع دیگری را پیش کشید و گفت :

ـ تیمسار ، در اینجا بمن آب لوله‌کشی نمیدهند و در حالیکه همه از آب سالم لوله‌کشی استفاده میکنند من از آب سالم محروم هستم .

بدستور رئیس هیات ، بلافاصله به این شکایت‌رسیدگی شد و معلوم گردید مرد روستائی در این مورد هم دروغ میگوید و علت اینکه به او انشعاب آب لوله‌کشی نمیدهندایست که او میخواهد بدون پرداخت حق انشعاب ، از آب لوله‌کشی استفاده کند !

«مهش» به‌جنگ پلنگان رفت و کشته شد!

بمبئی ـ خبرنگار اطلاعات ـ یک دانشجوی دانشگاه مارود هندوستان بنام «مهش» خودرا بداخل قفس دو پلنگ نرومادە باغ‌وحش این شهر انداخت و پلنگان در مقابل چشمان حیرت زده صد ها نفر او را دریدند.

این دانشجو ابتدا بالای قفس دو پلنگ رفت و باصدای بلند اعلام کرد که میخواهد با پلنگ نر کشتی بگیرد.

مدیر باغ‌وحش وبازدیدکنندگان هرچه سعی کردند تا دانشجوی مزبوررا ازاین کار باز دارند موفق نشدند ووی چند لحظه بعد بداخل قفس پلنگ ها پرید و فریاد زد:

ـ من مرد زاهدی هستم و پلنگ‌ها نمیتوانند بمن آسیبی برسانند.

مهش پس از ورود به قفس بطرف دو پلنگ رفت . ابتدا ماده پلنگ با دیدن او فرار کردو خود رابه گوشه قفس رساند ، امابلنگ نر ناگهان غرشی کردو بطرف مهش هجوم برد.

مهش مشغول مبارزه با پلنگ نر شد و ناگهان هردو پلنگ در یك‌لحظه بطرف وی حمله‌ور شدند و او را از هم دریدند.

جنازه این دانشجو وسیله‌مامورین باغ‌وحش از قفس پلنگ ها بیرون‌آورده شد. هنوز معلوم نشده است که‌علت این اقدام عجیب مهش چه بوده است.

سپاهیان صلح امریکادر کلاس ایرانی دوره‌می بینند

رضائیه ـ ۴۰ نفر از جوانان گروه صلح امریکا در کلاس حرفه و فن که برای اولین بار درشهرستان رضائیه تشکیل شده است شرکت کرده‌اند تایك دوره ۴۲ روزه را بگذرانند.

این جوانان که باتفاق عده‌ای ازجوانان‌ایرانی‌مشغول فراگیری حرفه و فن دررشته های اتومکانیك و مکانیك‌برق هستند به زبان فارسی نیز آشنائی پیدا میکنند تا پس از طی دوره کار آموزی در کلاس های راهنمائی‌تحصیلی مشغول تدریس به روستا ـ زادگان شوند.

تعداد جوانان ایرانی‌شرکت کننده دراین کلاس که از شهر های مختلف کشور به رضائیه آمده‌اند ۳۰ نفر است که آنها نیز پس از طی دوره در بخشها و روستاهای استان آذربایجان غربی مشغول تدریس رشته های فوق‌الذکر به روستا زادگان خواهندشد ...

این عده برای تدریس به روستا زادگانی تعلیم می ـ بینند که پس از اتمام‌کلاس پنجم ابتدائی قصد ادامه تحصیل در کلاس‌های‌راهنمائی تحصیلی را ندارند.

در عکس عده‌ای ازجوانان امریکائی و ایرانی شرکت کننده در کلاس مزبورديده میشوند.

خودکشی ممکن است مرا بخانه شوهر بفرستد!

مشهد ـ دختر جوانی بنام شوکت بخاطر این که پدرش اجازه نمیداد به سینما برود دست به خودکشی زد.

شوکت که ساعتی پس از اقدام به خودکشی به‌بیمارستان سوانح مشهد منتقل شده و از مرگ نجات یافته بود گفت :

من از دست پدرم به ستوه آمده بودم و راهی‌جزخودکشی برای خود نمیدیدم . این دختر اضافه کرد . وقتی ۱۵ ساله بودم خواستگاری برایم پیدا شد که از هر نظر مورد پسند من و مادرم قرار گرفت اما پدرم با ازدواج من مخالفت کرد و از من خواست که به تحصیل خود ادامه بدهم منهم قبول کردم و درست یکسال‌بعد خواستگار دیگری برایم پیدا شد این بار هم پدرم مخالفت کرد و حتی بمن و مادرم نگفت که علت مخالفتش چیست و من برای دومین بار خودراشکست خورده‌احساس میکردم باز با ناامیدی به تحصیلم ادامه دادم تاآنکه تحصیلات دبیرستانی‌ام تمام شد این‌بارهم‌یك‌خواستگار که شغل خوبی هم داشت به سراغ من آمد ولی این بار مادرم مخالفت کرد و گفت می ترسم این مرد را از طرف اداره‌اش به شهر دیگری منتقل کنند و آنوقت طاقت‌دوری‌دخترم راندارم .

من‌که دیگر پاك مایوس‌شده بودم برای خودم سرگرمی و مایه دلخوشی پیداکردم و آنهم سینما رفتن بود ولی روزگذشته پدرم گفت که دیگر حق‌ندارم به سینما هم بروم من که می دیدم دراین دنیا دیگر هیچ دلخوشی ندارم تصمیم به‌خودکشی گرفتم و حالا خوشحالم که نجات پیدا کرده‌ام چون ممکن است حالا دیگر پدرم متنبه شده باشد و با ازدواج من موافقت کند.

حاشیه پرداز

هادی خرسندی

خیرات‌ومبرات!

پیشنهاد

حاشیه پرداز ، بدینوسیله به عموم خوانندگانی که احتمال دارد از مطالب او خوششان نیاید پیشنهاد میکند بروند به موسیقی آقای‌اشتوکهاوزن گوش بدهند !

هویدا ضربدر دو !

در روز افتتاح جشن هنر، خبرنگاران مطبوعات با دوتا «هویدا» مواجه شده‌اند ! ویکی از خبرنگاران مثل من خنگ ، اول خیال کرده بعد از این‌از نعمت دو نخست‌وزیر برخودار هستیم! اما بعدا معلوم شده هویدای دومی ، برادر آقای نخست‌وزیر است که به ایران آمده !

معلوم میشود ایران بدجائی نیست‌که آقای نخست‌وزیر نامه نوشته‌اند برادرشان هم‌بیاید !

توریست

بایک توریست در تاکسی‌هم سفر بودم . سیگاری کنج‌لبش گذاشت اما کبریت نداشت .من آمدم خودشیرینی کنم و نشان بدهم ایرانی‌ها چقدر خوبند و چه سیاحی‌جلب میکنند! کبریتم را درآوردم وتاآمدم روشن‌کنم، نیمی از ریش و سبیل توریست مربوطه سوخته بود.

من به‌کبریت‌های بی‌خطر اعتراضی ندارم ، اما پیشنهاد میکنم برای استفاده توریست‌ها، یکنوع کبریت «بی‌خطرتر»درست کنند که بنده کنف نشوم !

معلم

خانم وزیره محترمه آموزش وپرورش گفته‌اند «اجرای‌مرحله دوم قانون استخدام ، سبب خواهد شدکه استعفای معلمان به صفر برسد!»

بنده بافرمایش خانم وزیر مخالفتی ندارم . فقط عرض میکنم فرمایششان درست است، مشروط براینکه تا پیاده شدن مرحله دوم ، «تعداد» معلمان به صفر نرسیده باشد!

سرکار استوار

بالاخره کار به آنجارسیده که حتی‌سرکار استوار تلویزیون هم در موردمشکل ترافیک‌اظهار نظر کرده !وقتی مشکل ترافیک با مشکل تقولق شدن سریال های تلویزیونی ، قاطی شود، نتیجه همین است !

موذی‌گری

امریکا هزاران حشره موذی در ایالت «گوانگنگائی» ویتنام رها کرده تا مزارع برنج‌ویتنامی ها را بخورند ودل امریکائی‌ها خنک شود !

من به دولت امریکااعتراضی ندارم، اما در عجبم که چرااین حشرات موذی نباید کمی‌حس انساندوستی و صلح جوئی داشته باشند ؟!

احتکار

در خبرهای اقتصادی آمده بود که با اقدامات اخیر دولت ووارد کردن سیمان از خارج محتکرین سیمان داخلی بشدت متضرر خواهند شد .

خبر ظاهرا از انجام یک عمل مثبت ، حکایت میکند .اما غافل نباشید که ضمنا دولت از طرف دیگر ، ضررمحتکرین محترم را جبران خواهد کرد! چون میدانیم هدف دولت‌اینست که بهیچکس ضرر نخوردوهمه راضی باشند. خواه محتکر باشد ،خواه زمینخور .بهرحال از نظر دولت بنی‌آدم اعضای یک پیکرند ....

دختر کرد زیباروی ارمنی

بقیه از صفحه ۹

سه ساعت انتظار بیك چشم برهم زدن گذشت . به خیالم که من هنوز ازنگاه ماشا سیر نشده‌ام ، اما کارپو سواره بطرف رودخانه رفته بود ،اسب را آب‌تنی داده بود و مشغول بستن کالسکه بود .

اسب با بدن تر از خوشحالی فروفر می کرد و سمش را به مالبند می کشید. کارپو سرش فریاد می زد :

عقب ، پدر بزرك هم بیدار شد . ماشا در خروجی را با صدای خشکی برای ماباز کرد ما سوار شدیم‌و از حیاط‌بیرون رفتیم . بین راه همه ساکت بودیم . مثل این ازیکدیگر عقده‌ای در دل داشتیم . وقتی که‌دوسه‌ساعت‌بعد شهررستوف ونخجوان از دورنمایان شد ، کارپو که تمام راه را ساکت بود بسرعت بطرف ماچرخید و گفت :

ـ ارمنیه دخترش چیز خوبی‌بود ها .

وشلاقی نثار اسب ها کرد .

***

یکبار دیگر وقتی دانشجوبودم باراه‌آهن به جنوب می رفتم ماه مه «خرداد»بود. در یکی از ایستگاهها ، گویابین‌بلگورود وخارکف بود ، من ازواگون خارج شدم که روی سکوی ایستگاه گردش کنم در باغچه ایستگاه ، روی سکوی‌ایستگاه و در صحرا تاریکی شب‌سایه انداخته بود . عمارت ایستگاه جلوی مغرب را گرفته بوداما از بالای تنوره های دود آتش خانه قطار که برنك لطیف پشت گلی آراسته بود معلوم می شد که خورشید هنوز کاملا پشت افق پنهان نشده است .

همینطوری که روی سکوی ایستگاه قدم میزدم دیدم که مسافرین مشغول گردش‌بودند، فقط مقابل یکی از واگنهای درجه ۲ قدم میزدند یاایستاده بودند و چهره آنها حالتی داشت مثل این که در این واگن‌شخص برجسته‌ای‌مسافرت می کند . بین کنجکاوانی که نزدیك این واگن به آنها برخوردم ضمنا همسفرمن هم بود او افسر توپخانه بودومانند همه کسانی که در بین راه بر سبیل اتفاق برای مدتی کوتاه با آنها آشنا میشویم جوانی عاقل و خونگرم و دوست‌داشتنی بود .

من از او پرسیدم :

ـ به چی نگاه می کنید ؟

او چیزی نگفت فقط با چشم بطرف هیکل زنی اشاره کرد. دختر کی بود هنوز جوان ،بسن ۱۷ الی۱۸، با لباس روسی سرش باز و شنل نازکی بابی اعتنائی روی یك شانه انداخته بود ، معلوم بود مسافرنیست‌و شاید دختر یا خواهر رئیس ایستگاه بود . جلو پنجره یکی از واگن ها ایستاده بود و با بانوی مسن مسافری صحبت‌می کرد . قبل از این که درست بفهمم جلوی چشمم چی‌است ، احساساتی که زمانی درروستای ارمنی به من مستولی‌شده بود، سرتاپایم را گرفت .

دخترك فوق‌العاده زیبا بود، ودر این موضوع تردیدی نه برای من ونه برای‌هرکسی که بامن به تماشای ا ومی پرداخت وجودنداشت .

اگر قرار باشد که هریك از اعضای‌اندامش راجداگانه‌شرح دهم ،درواقع فقط گیسوان‌روشن پرپشت‌ومواجش را که افشان کرده‌بود وروبان مشکی‌به آن بسته‌بود ،باین صفت موصوف می‌شد وسایر اعضای بدنش یا ناموزون ویاعادی بود . ناز و غمزه‌ای مخصوص‌به‌خود داشت، نزدیك بینی چشمها رانیم بسته کرده‌بود ،بینی‌اش‌بفهمی‌نفهمی، بالاجسته بود ، دهانی کوچك داشت ، خطوط نیم‌رخش‌بی‌حال ونارسا بود ،باریکی شانه‌هایش با سنین ورشدش هم آهنگی نداشت ،اما با این حال‌دخترك جلوه‌یك‌زیباروی واقعی‌راداشت‌و من که به او نظاره می کردم یقین حاصلم شد که‌چهره‌روسی برای‌زیبا جلوه‌کردن لزومی به هم آهنگی دقیق خطوط ،اندام ندارد .ازآن گذشته اگر بجای بینی بالا جسته یك بینی کاملا درست‌و بی‌عیب پلاستیکی مانند بینی‌دخترك‌ارمنی‌بصورتش می گذاشتند چهره وی ظاهرا تمام زیبائی و دلپذیری خودرااز دست‌میداد .

هنگامی که‌جلوی‌پنجره‌ایستاده بود و صحبت می کرد .دختری ازسرمای شبانه بخود پیچیده‌بود دم‌به دم بمانگاه میکرد ، گاهی دستش‌را به کمر میزد و گاهی آنرا بطرف سرش بلند می ـ کرد که‌زلفهایش رامرتب‌کند، حرف‌میزد ، می‌خندید،چهره‌اش گاه‌درتعجب وگاه در وحشت فرومی‌رفت وبخاطر ندارم که لحظه‌ای چهره واندامش آرام گرفته باشد . تمام‌رموافسون زیبائی‌ومخصوصادراین حرکات کوچك کاملا ظریف‌ودل‌انگیز تبسم ، حرکات صورت ،نگاه های تندی که بطرف مامی ـ انداخت ،تلفیق‌ملاحت ظریف‌این اداها با جوانی شادابی ، پاکی روح‌که از صدا و خنده‌اش منعکس می شد و درضعف وبی‌ـ حالی‌که مابحد وافردرکودکان، پرندگان و آهوهای‌جوان ونهال درختان دوست داریم نهفته بود .

این‌زیبائی زیبائی پروانه‌ای بود که رقص‌والس ، پرواز در باغ خنده وشادی تا این اندازه برازنده آن‌است و با فکر جدی یااندوه و استراحت‌توافق‌ندارد. وظاهرا به محض‌ورزش بادشدید درسکوی ایستگاه یا باریدن باران این بدن نحیف بی مقدمه رنك از رخش پرواز می کند و زیبائی هوسباز مانند گردطلائی روی گل درهم می پاشد .

وقتیکه پس‌از زنك دوم بطرف واگن خودمان به راه افتادیم افسر آهی کشید و گفت :

ـ که اینطور ...

اماتفسیر این «که‌اینطور ...» رابعهده نمی گیرم .

شاید دلش گرفته بود ونمی‌ـ خواست از زیبا رو وشب بهار دور شود و به هوای‌خفه‌وگرفته واگن پناه ببرد ،شاید هم مانند من بی‌حد و بی‌حساب به حال زن زیبارو وخودش و من و همه مسافران که با بی‌میلی بطرف واگنهای‌خودشان روان بودند ، وجوددخترك جوان خوشبختی ، تاسف می‌خورد . هنگامی که از جلوی‌پنجره ایستگاه ردمی شد ، چشمش به تلگرافچی که بارنك پریده وموهای قرمز زلف هارا بالازده بودوباچهره رنك پریده واستخوانی‌پشت‌دستگاهش نشسته بود ، افتاد آهی کشیدو گفت :

شرط می بندم که‌این‌تلگرافچی عاشق اون خوشگلك باشد .

با این موجود آسمانی ، میان صحرا ، زیر یك‌بام بسر بردن‌و عاشق نشدن . ازقوه بشرخارج است . اما چه مصیبتی است ، دوست من وچه مسخره‌ای است که شخص خمیده ، پشم آلود وخاکستری رنك اما درست وبا کله باشه و عاشق این دخترك زیبا و احمق بشه که محل سك هم بهش‌نگذارده، از اونهم بدتر : تصورش را بکنید که این تلگرافچی عاشق‌شده‌باشد، در عین حال زن هم داشته‌باشد وزنش هم خمیده ، پشم آلودو آدمی درست مانند خودش‌باشد. چه شکنجه‌ای .

نزدیك واگن ما ، راهنمای قطار آرنجش را به سپر واگن تکیه داده بود، ایستاده بود و به سمتی که زن زیبا ایستاده بود نگاه می کرد.صورت‌اشباع شده ازمشروب وعبوسش که بشکل فامطلوبی سیرو خسته از بی‌خوابی های شب و تکان قطار بود حالتی رئوف وحاکی ازعمیق ترین‌اندوه داشت . گوئی در واقع فقط گیسوان‌روشن پرپشت‌ومواجش را که افشان کرده‌بود وروبان مشکی‌به آن بسته‌بود ،باین صفت موصوف می‌شد وسایر اعضای بدنش یا ناموزون ویاعادی بود . ناز و غمزه‌ای مخصوص‌به‌خود داشت، نزدیك بینی چشمها رانیم بسته کرده‌بود ،بینی‌اش‌بفهمی‌نفهمی، بالاجسته بود ، دهانی کوچك داشت ، خطوط نیم‌رخش‌بی‌حال ونارسا بود ،باریکی شانه‌هایش با سنین ورشدش هم آهنگی نداشت ،اما با این حال‌دخترك جلوه‌یك‌زیباروی واقعی‌راداشت‌و من که به او نظاره می کردم یقین حاصلم شد که‌چهره‌روسی برای‌زیبا جلوه‌کردن لزومی به هم آهنگی دقیق خطوط ،اندام ندارد .ازآن گذشته اگر بجای بینی بالا جسته یك بینی کاملا درست‌و بی‌عیب پلاستیکی مانند بینی‌دخترك‌ارمنی‌بصورتش می گذاشتند چهره وی ظاهرا تمام زیبائی و دلپذیری خودرااز دست‌میداد .

هنگامی که‌جلوی‌پنجره‌ایستاده بود و صحبت می کرد .دختری ازسرمای شبانه بخود پیچیده‌بود دم‌به دم بمانگاه میکرد ، گاهی دستش‌را به کمر میزد و گاهی آنرا بطرف سرش بلند می ـ کرد که‌زلفهایش رامرتب‌کند، حرف‌میزد ، می‌خندید،چهره‌اش گاه‌درتعجب وگاه در وحشت فرومی‌رفت وبخاطر ندارم که لحظه‌ای چهره واندامش آرام گرفته باشد . تمام‌رموافسون زیبائی‌ومخصوصادراین حرکات کوچك کاملا ظریف‌ودل‌انگیز تبسم ، حرکات صورت ،نگاه های تندی که بطرف مامی ـ انداخت ،تلفیق‌ملاحت ظریف‌این اداها با جوانی شادابی ، پاکی روح‌که از صدا و خنده‌اش منعکس می شد و درضعف وبی‌ـ حالی‌که مابحد وافردرکودکان، پرندگان و آهوهای‌جوان ونهال درختان دوست داریم نهفته بود .

این‌زیبائی زیبائی پروانه‌ای بود که رقص‌والس ، پرواز در باغ خنده وشادی تا این اندازه برازنده آن‌است و با فکر جدی یااندوه و استراحت‌توافق‌ندارد. وظاهرا به محض‌ورزش بادشدید درسکوی ایستگاه یا باریدن باران این بدن نحیف بی مقدمه رنك از رخش پرواز می کند و زیبائی هوسباز مانند گردطلائی روی گل درهم می پاشد .

وقتیکه پس‌از زنك دوم بطرف واگن خودمان به راه افتادیم افسر آهی کشید و گفت :

ـ که اینطور ...

اماتفسیر این «که‌اینطور ...» رابعهده نمی گیرم .

شاید دلش گرفته بود ونمی‌ـ خواست از زیبا رو وشب بهار دور شود و به هوای‌خفه‌وگرفته واگن پناه ببرد ،شاید هم مانند من بی‌حد و بی‌حساب به حال زن زیبارو وخودش و من و همه مسافران که با بی‌میلی بطرف

اهالی محترم

خیابانهای روزولت، بهار، عباس‌آباد، شاه‌عباس، کریمخان زند ، تخت‌طاووس ، فرح و جاده قدیم شمیران .

گروه فرهنگی دکتر اقبال

مدرسه مستقل راهنمائی تشکیل داده و ثبت نام مینماید نشانی : میدان ۲۵ شهریور خیابان بختیار ، تلفن : ۸۲۰۸۲۶

دبیرستان هخامنش

باسابقه درخشان و کادر دبیران مجرب برای کلیه کلاسهای دوره اول و دوم

رشته های طبیعی وریاضی

همه روزه ثبت نام مینماید .
نشانی : خیابان آیزنهاور بین کندی و رودکی شمالی تلفن ۹۲۹۱۶۵

گروه فرهنگی خرداد

برای کلاسهای اول ودوم

دوره‌راهنمائی تحصیلی

وکلاسهای دوره اول ودوم متوسطه شعبه ریاضی و طبیعی همه روزه‌صبح و عصر ثبت‌نام مینماید

دبیرستان شماره ۱ـ خیابان سعدی ـ چهارراه سید علی تلفن ۳۰۵۴۵۸ و ۳۱۹۹۷۰
دبیرستان شماره ۲ـ خیابان مهران نرسیده به میدان شهناز تلفن ۷۵۴۹۱۱

چکاوک

دبستان، کودکستان ، پانسیون

چرا فرزند شما

چکاوک

را بیشتر دوست دارد

برای اینکه ساختمان مدرسه‌اش مطمئن و مجهز است کلاسش خوب و بهداشتی و نمونه است سالن های زمستانی دارد که در سرما و برف و باران باواجازه‌بازی و فعالیت میدهد بعلاوه بچه شما کارهای نقاشی ـ کاردستی ـ خیاطی ـ گلسازی ـ موسیقی ـ شطرنج و سایر کارهای فوق برنامه را خیلی دوست‌داردومیداند در این مدرسه میتواند یك دوره کامل آنها را بگذراند واستعداد خود را در کلیه این رشته ها آزمایش نماید و همچنین خط خود را زیر نظر خطاط کاملا وارد تعلیم بیند فرزند شما سرویس مدرسه را خیلی دوست‌داردزیرا اولا بموقع می‌آید و او مجبور نیست در سرما و برف و باران منتظر بماندثانیا مهماندار و راننده بسیار مهربان‌وباشخصیتی دارد که او را دوست دارندجالبتر از همه غذای مدرسه است فرزند شما طعم و مزه‌غذای لذیذ و خوب مدرسه چکاوک راحتی بر غذای منزل ترجیح میدهد بچه های کودکستان و آمادگی از اینکه میتوانند ظهر ها یکساعت در خوابگاه مرتب خود استراحت کنند خوشحالند بالاتر ازهمه پدران و مادران‌عزیز وقتیکه معلمین مدرسه مدرك تحصیلی و تجربه‌آنها را در دروس فارسی‌وانگلیسی ببینند بیشتر رغبت‌و تمایل بمدرسه چکاوک پیدا میکنند ثبت نام‌از هفت صبح تا هفت بعد از ظهر برای کودکستان دبستان پانسیون تلفن ۷۶۲۴۶۱ ـ ۷۶۱۲۷۸ ـ ۷۶۱۴۱۷

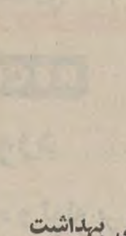

دانشگاه ملی ایران

پذیرش دانشجو برای آموزشگاه عالی بهداشت دهان

آموزشگاه‌عالی‌بهداشت‌دهان وابسته به دانشکده دندان‌ـ پزشکی دانشگاه ملی ایران‌برای سال تحصیلی ۵۲ـ۱۳۵۱ تعداد ۲۰ نفر دانشجوی دختر که ادامه تحصیلشان‌ازنظر نظام‌وظیفه عمومی بلامانع باشد از طریق مسابقه‌ومصاحبه می‌پذیرد.

داوطلبان برای شرکت در امتحانات باید مدارك‌زیر را تا تاریخ پنجشنبه ۲۳ر۶ر۵۱ بجزایام تعطیل از ساعت ۸تا۱۲ به‌دبیرخانه دانشکده دندانپزشکی دانشگاه ملی ایران‌واقع در اوین تسلیم نمایند ویابوسیله پست‌سفارشی طوری‌ارسال دارند که تا روز ۲۳ شهریور ماه به‌دبیرخانه دانشکده دندان‌پزشکی رسیده باشد.

۱ـ عین‌دیپلم کامل متوسطه (طبیعی ـ ریاضی یاگواهی قبولی در امتحانات نهائی‌سال تحصیلی‌جاری .
۲ـ شش قطعه عکس۴×۶
۳ـ دوبرك رونوشت شناسنامه
۴ـ رسیدبانکی به مبلغ ۵۰۰ ریال به حساب‌شماره ۱۰۰۲ بانك ملی ایران شعبه دانشگاه ملی بابت حق شرکت در مسابقه‌و مصاحبه که‌در صورت‌شرکت‌نکردن داوطلب‌وياعدم قبولی مسترد نخواهدشد .

امتحانات روز شنبه ۲۵ شهریور ماه ساعت ۸صبح در محل‌دانشکده انجام خواهدشدو حضور داوطلب‌الزامی است.

شهریه‌یکسال تحصیلی مبلغ بیست هزار ریال می باشد که در صورت موفقیت در امتحانات می‌بایستی یکجا به‌حساب شماره ۱۰۰۲ دانشگاه ملی نزدبانك ملی ایران شعبه آرین پرداخت‌شود.

دانشگاه ملی ایران

۳۵۰ میلیون به عقب

دانشمندان ما را ۳۵۰ میلیون سال به عقب بردند

یکی از شگفت انگیز ترین پروژه های تحقیقاتی دنیا بررسی بقایای حیوانی است که در ۳۵۰ میلیون سال پیش در اروپای مرکزی میزیسته. فسیل این حیوان اکنون باکمك اشعه ایکس ساخته آلمان بروی صفحه تلویزیون نشان داده میشود.

پروفسور شتورمر در حال نشان دادن منحنی های اشعه ایکس روی صفحه تلویزیون حتی دقیق ترین جزئیات اشکال زندگی معدوم را به خوبی میتوان دید.

گروهی از دانشمندان که درکشف سنك نبشته های زمان های قبل از تاریخ تخصص دارند سنك لوحه‌ای را بدست آورده و آنرا قطعه قطعه مورد آزمایش قرار داده‌اند تا به بقایای احتمالی زندگی قرنها پیش پی ببرند.

بدنبال ویلهلم شتورمر پروفسور ۵۴ ساله دیرین شناس و فیزیك‌دان دانشگاه‌های آلمان و امریکا دانشمندان در جستجوی این سئوالات هستند که دنیای ما چگونه بوجود آمد.

اشکال زندگی در آن چگونه نضج گرفت و سرنوشت آنها چه بوده است با شیوه های جدید تحقیق وبررسی دیرین شناسی (علم حیوانات وگیاهان والسنه بزمین شناسی عصر های گذشته) کوشش میشود تا در اعماق گذشته ژرف پیمائی نموده و موجوداتی را که در میلیونها سال قبل میزیسته‌اند بشناسند.

یك تخته سنك کوچك با فسیلهائی که در آن نقش بسته میتواند سهمی در ایفای این کوشش ها داشته باشد شیوه کار بخودی خود یك حادثه علمی است دانشمندان با دقت تخته زغال چوب را کنار میگذارد . از دید یك فرد عادی کاملا شیئی معمولی و یك ورقه ساده است ـ درست باندازه یك ورق کاغذ و شاید به ضخامت ۵ میلی متر ـ ازآن ورقه هائی که قدیمها پشت بامها را تخته‌پوش میکردند یا بچه مدرسه‌ایها بعنوان لوح یادداشت از آن استفاده مینمودند . چین و شکن های‌ریزی که روی سطح صاف آن قرار گرفته است این اطاق تاریك کوچکی برای ظهور فوری اشعه ایکس تعبیه گردیده است.

در هفته‌های اخیر پس از آنکه یك بولدوزر ۲۰۰۰ متر مربع زمین و صخره ها را جمع کرد دانشمندان کار بررسی خود را بر روی سنك لوحه ها کمك اشعه ایکس شروع نمودند پروفسور شتورمر و همکارانش با کفشها و بلوزهای پشمی با پوششی از کلاه های سخت و مجهز با نردبانهای فولادی چکش و اسکنه بر تخته سنگهائی بارتفاع سی متر بالا رفتند و ورقه های نازك بی‌شماری را که بطور عمودی بهم چسبیده و بتدریج فشرده شده و در طول قرنها با قدرت طبیعت بر روی هم انباشته گردیده‌اند مورد آزمایش قرار دادند .لایه ها را بسهولت مثل ورقهای کتاب پشت ورو نمودند و در وراء این لایه هاست که اسرار نهفته طبیعت را پروفسور شتورمر و دستیارانش جستجو نمودند .

امکاناتی که بوسیله اشعه ایکس در باره فسیلها بوجود آمده جانوری را که از خانواده خرچنك میباشد و در روی تخته سنگی فرو رفته نشان میدهد. در عکس پائین بقایای سنك نشده جانور بعد از آماده سازی دیده میشود.

عمر اولیه دریاها

فسیلها از ۳۵۰ تا ۴۰۰ میلیون سال قبل باقی مانده‌اند لایه های تیره صخره ها رویهم انباشته و بسوی آسمان سر کشیده‌اند . در آن زمان فقط آب بود و یك دریای وسیع بدینطریق میتوان گفت که بقایای فسیل ها تقریبا بدون استثنا شکلهای وجود دریای اولیه می باشد که در این زمان هنوز جانوران پستاندار وجود نداشتند و اولین دفعه در ۵۰ تا ۱۰۰ میلیون سال قبل پدیدار گشتند . محققین در « کموندن » با گوش ماهی و مرجان ، سوسن ها و ستاره های دریائی ، خرچنك وپادرسوانی که در زمانهای قدیم از بین رفته‌اند مواجه شدند.

در مرحله تحجر حیوانات مرده که در حال از بین رفتن و فاسد شدن هستند از لایه های پوشیده شده ومرتبا از گل ولای رویهم انباشته میشوند وبقایای فسیل شده تبدیل به سولفید آهن سخت میگردند آنها نسبت به اشعه ایکس نفوذ ناپذیر وبخصوص برای آزمایش اشعه ایکس مناسب میباشند . تصاویر نمایش طوری شدت تاریکی و روشنی را نشان میدهد که حتی هنگام بزرگ کردن آنها اجزاء کوچکتر از یك صدم میلی متر را میتوان بخوبی تشخیص داد . چنین تصویر هائی دلالت بر امکاناتی را می کند که از راه این شیوه تحقیق بوجود آمده است . اجزاء چنین تصویری از چشم غیر مسلح مخفی باقی میماند و غالبا چیزی روی تخته سنك دیده نمی شود مگر این که نمونه آن زیر لوله اشعه ایکس قرار گیرد.

پروفسور شتورمر بافشار دادن چند کلید زیبائی واقعی تشکیل این فسیل ها را از موزه جانور شناسی بروی پرده تلویزیون نشان میدهد . او میگوید گرچه کمی زحمت و کوشش لازم دارد ولی مایه لذت است و به زحمتش میارزد.

ماجرای کفش قهرمان

اسپیتز شناگر امریکائی که در مسابقات مونیخ در شنای دویست متر آزاد برنده مدال طلا شده در آخرین لحظه که روی سکو ایستاده بود یک لنگه کفش خود را که ساخت یکی از کارخانجات معروف است بالای سر برد روسها و آلمان شرقی باین عمل شدیدا اعتراض کردند و آنرا یک «آگهی تبلیغاتی» که بهرنحوی از انحاء در مسابقات المپیک منع شده است تلقی کردند. ولی شناگر ثابت کرد که منظور تبلیغاتی نداشته و در اینکار حسن نیت داشته است. بالاخره ماجری پس از مدتی جروبحث بخوبی و خوشی خاتمه پیدا کرد.

تازه‌های علم و دانش

کف جدید برای خاموش کردن آتش

چند روز پیش ده‌هزار لیتر بنزین هواپیما در گوشه‌ای از فرودگاه فرانکفورت در محلی بمساحت ۱۲۰۰ مترمربع پخش و دچار آتش‌سوزی شد اما این آتش‌سوزی در عرض ۳۴ ثانیه بمدد ماده جدیدی که شرکت آمریکائی «۳ـام» اختراع کرده است خاموش گردید. این‌ماده عبارت از کفی است که آنرا الایت‌واتر نام نهاده‌اند واین کف تمام شعله های آتش را در یک قشر نازك حبس میکند ومانع میشودکه هوا (اکسیژن) به‌شعله آتش برسد. وقتی اکسیژن به شعله آتش نرسید بلافاصله خاموش خواهد شد.

تخت‌روان دوچرخه‌ای

یکی ازشرکتهای جدیدالتاسیس حمل و نقل درشیکاگو بتازگی وسیله حمل و نقل جدیدی به مشتریان خود عرضه کرده که تابحال در آمریکا معمول نبوده وبه‌کشور های آسیائی بخصوص ویتنام اختصاص داشت این وسیله عبارتست از دوچرخه‌ای که محلی برای مسافر تعبیه شده و مسافر در آن جایگاه می نشیند ورانندبا پازدن دوچرخه او را بمقصد میرساند. لیکن چون نیروی انسانی از نیروی موتوری گرانتر است لذا نرخ هرکورس رفت وآمد بشهر برای مسافرینی که قصد آفتاب خوری و تفریح دارند سه برابر تاکسی است.

این شرکت جدیدالتاسیس «ترویکا» که کلمه‌ای اسلاو است نام نهاده‌اند.

اندازه‌گیری حرارت از راه دور

تکنسین‌های دانشگاه خارکف در شوروی دستگاهی اختراع کرده‌اند که قادر است درجه حرارت شعله‌یک چوب کبریت را که در فاصله ده‌هزار کیلو متری روشن است اندازه بگیرد. این گرما سنج در مقابل کمترین تغییرات حرارت محیط واکنش نشان میدهد زیرا محتوی ابزارها ووسایل مافوق حساس است که آنها را در حرارت دویست و هفتاد درجه زیر صفر در یک پوشش زرهی کار گذاشته‌اند. اولین مورد استعمال این نوع گرماسنج، اندازه‌گیری حرارت ستارگان است وشوروی ها بدینوسیله حرارت بسیاری از ستارگان را تعیین کرده‌اند.

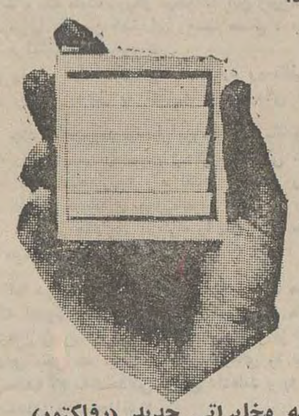

آئینه مخابراتی جدید (رفلکتور)

بتازگی نوعی آئینه مخابراتی جدید ببازار عرضه شده که بسیار کوچک است «مینی‌رفلکتور» واز پنج آئینه تشکیل شده که بادست براحتی پس‌و پیش می شوند ابعاد این دستگاه پنج سانتیمتر درشش سانتیمتر ووزنش ۳۵گرم است و فقط ۲۷ تومان قیمت دارد این آئینه مخابراتی مورس برای کسانیکه در نقاط‌دور دست وخلوت برای گذرانیدن تعطیلات چادر زده و ناگهان احتیاج به کمک پیدا میکنند مفید است همچنین کسانیکه در دریا باقایق‌به‌تفریح میروند وسپس دروسط دریا قایقشان خراب میشود وبکمک نیازمندند از این «مینی رفلکتور» استفاده میکنند.

این بار کمربندهای ایمنی مجهز به زنك خبر وچراغ ببازار آمد

رانندگان اتومبیل های سواری بتازگی مجهز به کمربند های ایمنی جدیدی با سیستم «سمعی و بصری» شده‌اند که اگر آنرا ببندند چراغ قرمز روشن می شود و زنگ خبر بصدا درمی‌آید هرگاه اشیاء کمتر از بیست و پنج کیلو روی صندلی پهلوی راننده باشد ، سیستم بکار نمی افتد . عکس کمربند ایمنی با زنگ خبر و چراغ را نشان میدهد.

گروه فرهنگی کوه‌نور
دبستان ـ مدرسه راهنمائی تحصیلی
همه‌روزه صبح و عصر آماده ثبت‌نام است باوسائل آمد
و رفت تلفن ۳۱۸۲۵۶
خیابان شهناز ایستگاه رسومات

موتورنفت‌سوز معروف کلنتن
امریکا ۴½ و ۷½ و ده اسب
از شهرستانها نماینده فعال
میپذیریم شرکت سهامی
نهروپ میدان فردوسی

کالای صنعتی
واردکننده ومرکز پخش انواع ماشین آلات وابزار صنعتی از معروفترین کارخانجات انگلستان

ELLIOTT
گروه الیوت
سازنده انواع ماشین های تراش ،صفحه‌تراش ،فرز ، سنك زنی، اره

Wolf
ولف
نامی بزرك درمیان سازندگان ابزار های برقی

Eclipse
اکلیپس
بزرگترین سازنده تیغ اره انواع مغناطیس وابزارهای مهندسی

BOC
بریتیش اکسیژن
انواع لوازم و ماشینهای جوشکاری

Bridgeport
ادکوك شیپلی
سازنده دقیق ترین ماشین های فرز

Elequip
الکویپ
دیزلهای جوشکاری

Consolidated Pneumatic
کنسولیدیتد نیوماتیك
کمپرسور و ابزار های هوائی

TAYLOR
تایلور
یگانه سازنده سه‌نظامهای توگرد در سراسر جهان

WICKSTEED
ویك‌ستید
ماشین اره

RECORD
رکورد
انواع گیره و لوله بر

Flexmaster
فلکسبیل درایوز
ماشین های پاك کردن لوله‌های دیك بخار وقالب سازی

DORMER
دورمر
انواع مته و ابزار های برنده

ANGUS
جورج انگاس
لوله ها ونوارهای لاستیکی

M&W
موراندرایت
میکرومتر و لوازم دقیق اندازه‌گیری

MARTIN-BLACK
مارتین بلاك
سیم بکسل

Pratt Burnerd
پرات برنرد
سازنده انواع سه‌نظام چهارنظام ، کولت و ابزار های مهندسی

Baty
باتی
لوازم اندازه‌گیری

STARTRITE
استارت رایت
ماشین های اره‌نواری

RAWLPLUG
رول پلاك
لوازم نصب در ساختمان و صنعت

BRITOOL
بریتول
انواع آچار

Jacobs
جاکب
سه‌نظام مته

Crafts CARTER
گروه رنولد
انواع زنجیر، گیربکس و غیره

SYKES
سایکز
لوازم گاراژ

RENOLD HOLROYD
گروه رنولد
انواع زنجیر ،گیربکس وغیره

نمایشگاه: تهران ـ خیابان فروغی شماره ۲۱ ـ تلفن : ۳۱۰۹۱۳ ـ ۳۱۰۹۱۴ ـ فروشگاه: تهران خیابان سپه شماره ۴۶۷ تلفن ۳۰۴۶۲۱ ـ ۳۰۲۴۲۱

انبوه مشکلات دوره راهنمائی تحصیلی

قبلا نظر عده‌ای از مردم را در مورد مسائل مربوط به آموزش و پرورش ابتدائی و متوسطه سئوال کردیم . بیشتر آنها در باره مرحله دوم تعلیمات عمومی (راهنمائی تحصیلی) صحبت کردند بعضی ها از کمبود معلم متخصص و پاره‌ای از عدم تجهیز مدارس و یا فزونی مدارس راهنمائی تحصیلی (پولی) بر مدارس راهنمائی تحصیلی دولتی صحبت کردند .

امروز بر آن شدیم تا نظر دکتر محمد مشایخی استاد دانشسرایعالی و رئیس موسسه مدیریت و راهنمائی را که رئیس کمیسیون تنظیم برنامه‌ی سه ساله راهنمایی تحصیلی بوده است جویا شویم .

لازم به یادآوری است که ۹-۸ سال پیش کمیسیونی به ریاست دکتر مشایخی و به عضویت ۳۴ تن از کارشناسان تعلیم و تربیت ، برنامه و طرز کار مدارس راهنمائی تحصیلی را که اینک کلاس اول آن پشت سر گذارده شده است تنظیم کردند .

براین کمیسیون دکتر منوچهر تسلیمی به عنوان رابط شورای آموزش وپرورش نظارت داشت

دکتر مشایخی

باین ترتیب نظر دکتر محمد مشایخی از هر حیث قابل ملاحظه است و اینک گفت و شنود ما با دکتر مشایخی :

سئوال ـ هدف برنامه راهنمائی در ایران بنظر شما چیست ؟

موضوع راهنمایی تحصیلی و حرفه‌ای نیز یکی از برنامه‌ها مانند آموزش متوسطه و عالی از کشور های اروپایی اقتباس کرده‌ایم و برای من این نگرانی وجود دارد که این برنامه نیز چون آموزش متوسطه ایران که باوجود اعتبارات هنگفتی که صرف آن میشود و در حدود یک میلیون دانش آموز که از نخبگان جوانان ایرانی هستند در این دوره تحصیل میکنند اگر نگوئیم بی حاصل لااقل کم حاصل باشد .

در حال حاضر نه دانشگاه‌ها و نه خانواده‌ها و نه موسسات تولیدی از نتیجه آموزش متوسطه رضایت ندارند و اگر در باره دوره راهنمائی هم از آغاز کار مشکلات موجود رفع نشود ، نگرانی از لحاظ بی اعتبارشدن این برنامه وجود دارد .

در ایران باید راهنمایی را بامفهوم تربیت کامل و جامع جوانان ایران بکار بریم و یا به عبارت دیگر برنامه راهنمایی را وسیله‌ای برای اصلاح هدفها و برنامه ها و روش های تربیتی معمول مورد استفاده قرار دهیم .

یکی از دلایل اساسی که موضوع راهنمائی را توجیه می‌کند توسعه اقتصادی و فنی کشور ها در سال های اخیر است .

پیشرفت های فنی قرن اخیر شرایط زندگی انسان را درروی کره زمین بکلی منقلب ساخته و هنوز هم این انقلاب ادامه دارد. مهمترین نشانه این دگرگونی و انقلاب افزایش «راندمان» کار فردی است .

اگر فعالیت های اقتصادی را به منطقه کشاورزی و صنعتی و خدمات تقسیم بندی کنیم و تغییرات این منطقه های اقتصادی را در پنجاه سال اخیر در کشور های گوناگون مطالعه کنیم روشن میشود که به سرعت فعالیت های منطقه کشاورزی کاهش می یابد و بر وسعت فعالیت های منطقه سوم یعنی خدمات افزوده میشود .

در امریکا در سال ۱۸۲۰ در حدود ۷۲ درصد جمعیت بکار کشاورزی می پرداختند تاغذای مردم امریکا را تهیه کنند در صورتیکه درعصر ما کافی است فقط ۹ درصد جمعیت این کشور به کار زمین بپردازند تا علاوه بر تهیه غذا برای مردم امریکا به کشورهایی هم که کمبود غذایی دارند کمک کنند .

در کشور فرانسه که ترقی فنی محدودتر از امریکاست درصد تعداد کشاورزان در همین مدت از ۷۵ درصد به ۲۱ درصد جمعیت فعال تنزل کرده است. در این کشور در ۱۹۳۹ حدود هفت میلیون نفر به کار زمین می پرداختند ، در صورتیکه در ۱۹۶۲ تعداد کشاورزان به حدود ٤ میلیون نفر تقلیل یافته است . در فرانسه ظرف ۲۳ سال متجاوز از سه میلیون نفر از جمعیت فعاله تغییر حرفه داده‌اند و این وضع هنوز هم ادامه دارد. در مورد منطقه سوم امریکا در سال ۱۸۲۰ فقط ۱۵ درصد جمعیت به انواع خدمات اشتغال داشتند در صورتی که در حال حاضر این نسبت به ۵۹ درصد بالغ گردیده است .

در فرورانسه در حال حاضر ۲۱ درصد بکار های کشاورزی و ۳۸ درصد بکار های صنعتی و ٤۱ درصد به انواع خدمات دیگر اشتغال دارند .

مطالعه ارقام و نسبت هانشان می دهد که در کشور های پیشرفته به سرعت از وسعت مناطق اولیه و ثانویه کاسته و بروسعت منطقه سوم یعنی خدمات افزوده می شود .این کاهش تا کی ادامه خواهد یافت؟ مسلما نمیتوان نسبت منطقه کشاورزی را تاحد صفر کاهش و منطقه خدمات را تا ۱۰۰ افزایش داد.

اگر در نظر بگیریم که طبق سرشماری سال ۱۳٤۵ از کل جمعیت شاغل در کشور ۸ر٤۵ در صد کار کنان ساده در امور مربوط به کشاورزی و دامداری و ۶ر۲۹ درصد کارکنان ساده در امور مربوط به تولیدات صنعتی و معادن و ۹ر۱۷ در صد کارکنان خدمات و فروش و کارمندان دفتری و اجرایی و ۳ در صد کارکنان فنی و حرفه‌ای و ۳ر۷ در صد بقیه در سایر مشاغل به کار اشتغال داشتند . در صورتی که در سرشماری سال ۱۳۳۵ نشان میدهد که از کل شاغلین کشور ۵ر۵۵ درصد کارکنان ساده کشاورزی و دامپروری و ۶ر۲۲ در صد کارکنان ساده در امور مربوط به تولیدات صنعتی و معادن و ۶ر۱۶ درصد کارکنان در خدمات و فروش و کارمندان دفتری و اجرایی و ۶ر۱ درصد کارکنان حرفه‌ای و ۶ر۳ درصد بقیه در سایر مشاغل به کار اشتغال داشتند . از مقایسه این تغییرات ده ساله در ایران و مقایسه آنها با آمار تغییر مشاغل در یکصد سال اخیر در کشور های صنعتی می‌توان نتیجه گرفت که در سالهای آینده حداکثر تا ۲۰ درصد جمعیت کشور در امور مربوط به کشاورزی به کار اشتغال خواهند داشت و تعداد افراد کارشناس در خدمات گوناگون تا حدود نیمی از جمعیت فعال کشور افزایش داده خواهد شد این وسعت میدان تغییر مشاغل درسی سال آینده در ایران اهمیت مساله راهنمایی آموزشی و حرفه‌ای را برای مدیران و مسئولان امور اقتصادی و تربیتی روشن می‌سازد.

سی سال آینده برای کشور مادوره انتقال از مرحله زندگی کشاورزی به زندگی صنعتی و خدمات خواهد بود نسلی که اکنون دربستان‌های ما به تحصیل اشتغال دارند باید برای این مرحله انتقال آماده شوند هرگاه مدیران و مربیان وراهنمایان خودرا برای رهبری این تحول عظیم تاریخی آماده نکنند خطرات زیادی جامعه ما را تهدید خواهد کرد .

برعکس اگر مدیران و مسئولان آموزش و پرورش با جهان بینی ووسعت نظر و با مطالعه آنچه در کشور های دیگر در این زمینه روی داده است خود را برای اداره این تحول عظیم تاریخی آماده کنند ، نتایج ثمربخشی عاید جامعه ماخواهدشد .

درسال های آینده فشار خانواده هاوزارت آموزش و پرورش را ناگزیر می‌سازد که عموم جوانان را با هرنوع استعداد ولیاقت و با هرمنشاء خانوادگی وطبقاتی در مدارس متوسطه بپذیرد . دیری نمی گذرد که تربیت حرفه‌ای که اکنون به عهده ارباب حرف و مشاغل است به عهده مدارس متوسطه محول گردد، زیرا کارگاه‌های خصوصی که نفع آنی خود را در نظر دارند برای تربیت حرفه‌ای اقدامی نخواهند کرد . در چنین شرایطی که احتیاجات جامعه ماهرروز بیش ازپیش متنوع ومتفاوت می گردد و مدارس نه تنها تربیت عقلانی بلکه تربیت حرفه‌ای را نیز به عهده میگیرند یکی از مهم ترین مسایل تربیتی این خواهد بود که جوانانی که دارای طبایع واستعداد های گوناگون هستند برای انتخاب رشته‌های تحصیلی و حرفه‌ای و راهنمایی کنند . مساله راهنمایی نظر به افزایش تعداد جوانانی که موضوع راهنمایی هستند و نظر به توسعه و تنوع نیازمندی های اقتصادی و تحولات اجتماعی کشور هر روز اهمیت بیشتری در جامعه ما پیدا می کند .

دراین تحول سریع اوضاع واحوال واز هم پاشیدگی روابط اجتماعی و اقتصادی و سرگردانی و بلاتکلیفی جوانان برای آنکه هر فرد بتواند آزادانه سرنوشت خویش را بدست گیرد و با اعتماد و اطمینان به نفس خود برای خدمتگزاری به جامعه آماده گردد باید سازمان تربیتی کشور او را یاری کند و وسایل لازم برای خویشتن شناسی و کشف استعداد و راهنمایی تحصیلی و حرفه‌ای را در اختیارش بگذارد.

هر کشور به مقتضای سازمان آموزشی خود برنامه راهنمایی را با روشی خاص اجرا می کند. **با توجه به محدود بودن کارشناسان راهنمایی و بیخبری عموم معلمان از این وظیفه اساسی بنظر میرسد که مناسب ترین دوره برای اجرای برنامه راهنمایی دوره اول متوسطه می باشد .** در نظام جدید مدارس پس از خاتمه دوره پنجساله ابتدایی یک دوره سه ساله راهنمایی منظور گردیده است .انتخاب این دوره برای راهنمایی این معنی را تمیدهد که در مرحله ابتدایی ودوره دوم متوسطه موضوع راهنمایی وحق انتخاب و تغییر رشته تحصیلی از جوانان سلب شده است . برعکس موضوع راهنمایی بامفهوم کلی تربیت درتمام مراحل تحصیلی همراه است فقط در دوره سه ساله راهنمایی کار شناسان مخصوص برای اجرای این منظور به مدیران و معلمان و دانش آموزان همکاری بیشتری خواهند کرد وسازمان اداری مدارس دوره راهنمایی نیز برای اجرای این هدف مهم مجهز خواهند گردید .

سئوال ـ چه مشکلاتی در راه اجرای برنامه راهنمائی وجود دارد .

جواب ـ مشکلات موجود را می توان به ترتیب زیرین طبقه‌بندی کرد :

۱ـ تربیت معلم و مدیر برای دوره راهنمایی

طبق آمار رسمی وزارت آموزش و پرورش شاگردان ششم ابتدایی در سال تحصیلی ۴۸ـ۱۳۴۷ حدود ۳٤۱،۱۰۶ تن بوده است با توجه به تناسبی از تعداد شاگردان دوره ابتدایی که همه ساله به دوره اول متوسطه وارد شده‌اند می توان پیش بینی کرد که در سه سال اول اجرای برنامه راهنمایی متجاوز ازیک میلیون دانش آموز در دوره سه ساله راهنمایی به تحصیل اشتغال خواهند داشت .

برای آموزش و پرورش ایران دانش آموزان باتوجه به نرخ متوسط معلم برای دانش آموزان متوسطه در حدود سی هزار معلم و دو هزار مدیر مورد نیاز می ـ باشد .در حال حاضر معلمان دوره راهنمائی دریازده استان به تحصیل اشتغال دارند و جمع آنها در سال اول بالغ بر ۲۸۰۰ دانشجو و درسال دوم بالغ بر ۲۶۷۰ دانشجو می باشد. اگرچه معلمان کنونی سال ششم ابتدایی یا سال های اول و دوم متوسطه فعلی نیز ممکن است در اجرای این برنامه شرکت کنند و لیکن با توجه به هدفهای مهمی که آموزش و پرورش دوره راهنمائی وجود دارد بعید بنظر می رسد که این قبیل معلمان از عهده انجام وظیفه در دوره راهنمایی بر آیند .

موضوع تربیت مدیر دوره راهنمایی که آشنا به مسایل تربیتی و مدیریت این دوره داشته باشد نیز به نوبه خود واجد اهمیت است که هنوز تصمیمی در این باب گرفته نشده است . از همه مهمتر آموزش مقدمات فن وحرفه از اساسی ترین هدفهای دوره راهنمایی می باشد که تا این تاریخ اقدام اساسی درباب آماده کردن آنان به‌عمل نیامده است و تشکیل دوره راهنمایی بی آنکه توجهی به تاسیس کارگاه و تربیت معلم حرفه‌ای بشود اساس

وبنیاد این مرحله تربیتی را متزلزل خواهد ساخت .

۲ـ تهیه وسایل و افزار های اجرای برنامه راهنمایی

از مهمترین وسایل که برای اجرای برنامه راهنمایی ومشاوره در عموم کشورهای جهان بکار می‌رود « تست های استاندارد» شده میباشد. این قبیل تستها را نمی‌توان با روش معمول از تستهای موجود در کشور های دیگر ترجمه کرد و بکار برد بلکه باید بوسیله دستگاه های علمی و فنی در وزارت آموزش و پرورش یا موسسات علمی دیگر تنظیم گردد. **باید دانست که اگر بهترین متخصصان راهنمایی و معلمان در دانشسرای عالی یا در دانشگاهها تربیت شوند و برای خدمت به وزارت آموزش و پرورش مراجعه کنند در صورتیکه وسایل لازم برای اجرای این برنامه که از اساسی ترین آنها همین «تستهای استاندارد شده» و «پرونده تحصیلی و تربیتی» می‌باشد در اختیار آنان قرار نگیرد هیچگونه کار مفیدی نمی‌توانند انجام بدهند ودر نتیجه اجرای برنامه راهنمایی بطور صحیح وکامل بصورت اجرا در نخواهد آمد .**

۳ـ تکمیل سازمان دفتر مرکزی راهنمایی در تهران و استانها

در دفتر مرکزی راهنمایی باید عده‌ای از کارشناسان داخلی و خارجی که بطور خاص در رشته راهنمایی تحصیل کرده و حداقل دارای درجه فوق لیسانس یا دکتری در این رشته باشند مشغول کار شوند . این دفتر باید از نظر فنی مجهز باشد تا بتواند به راهنمایان و مشاوران در سرتاسر کشور کمک فکری و علمی بکند و بعلاوه باید با انتشارات منظمی راهنمایان را در جریان فعالیتهای خود و پیشرفتهای علمی در فنون راهنمایی بگذارد .

تا ده سال آینده که تعداد راهنمایان ومشاوران بتدریج به حد کفایت می‌رسند و در هر مدرسه یا بخش آموزشی یک نفر مشاور به امر راهنمایی مشغول شود باید برای ایجاد دفاتر راهنمایی در مرکز استانها وفرمانداری های کل اقدام کرد تا مشاوران به صورت گروهی وظایف راهنمایی را میان خود تقسیم و اجرا کنند .

در محافل فرهنگی

تکلیف معلمان اضافی

● گفته میشود که ممکن است از معلمان اضافی مدارس تهران خواسته شود که به امور اداری مدارس (دفترداری) بپردازند . سال گذشته بیشتر دفترداران مدارس به خاطر برخورداری از مزایای مرحله دوم قانون استخدام معلمین ، به خدمت آموزشی منتقل شدند و عده معلمان را بی‌جهت افزایش دادند. تهران سال گذشته برای ۱۳۹۹۱ کلاس ابتدائی ۱۷۶۲ کلاس راهنمائی تحصیلی و ٦٦۵۸ کلاس متوسطه و ۲۹ هزار و ۲۵۲ معلم دولتی و ۳۹۷۳ غیر دولتی داشت و پنجهزار و ۳٤۹ معلم دولتی مجانا در اختیار مدارس غیردولتی بود.

لیسانسیه فیزیك ودفترداری

★ باوجود این که بعضی نواحی تهران دبیر علوم تجربی کسر دارد ، معذلک دیده شده است که خانمهای لیسانسیه مثلا فیزیک را که از شهرستان منتقل شده‌اند مامور دفترداری کرده‌اند ، زیرا بخشنامه شده است منتقلی‌های طبق ماده ٦ (انتقال شوهر) باید دفترداری کنند . حالا میخواهد لیسانسیه فیزیک باشند و یا الهیات !

کمبود ساختمان

● کمبود ساختمان جهت تاسیس مدرسه عده‌ای از کسانی را که در یک سال اخیر اجازه تاسیس مدرسه غیردولتی گرفته‌اند دچار مشکل کرده است . این روزها که به آغاز سال تحصیلی نزدیک میشویم در بنگاههای معاملات ملکی ، این عده را میتوان دید که در جستجوی ساختمان هستند.

شهریه و ثبت نام

به علت اهمیتی که موضوع ثبت نام و شهریه در زندگی مردم دارد و با توجه باینکه در پایتخت ۸۰۰ هزار نفر در مدارس ابتدائی و متوسطه ثبت نام خواهند کرد و تقریبا همه خانواده‌ها باین دو موضوع سروکار خواهند داشت، از این تاریخ تا پانزدهم مهر این ستون را به درج مسائل مربوط به ثبت نام و شهریه اختصاص می‌دهیم.

مراجعه به ادارات آموزش و پرورش

★ هرچه به آغاز سال تحصیلی نزدیک میشویم ونتیجه امتحانات تجدیدی اعلام میشود مراجعه به ادارات نواحی آموزش و پرورش تهران جهت معرفی دانش آموزان به دبیرستان های غیر دولتی با شهریه کمتر بیشتر میشود.

امروز دانش آموزانی که منازل آنان در تابستان تغییر کرده است و معرفی‌نامه جهت ثبت نام درمحل جدید می‌خواستند در نواحی بیشتر از روزهای دیگر به چشم میخورد .

منتقلی‌ها بیشتر میخواهند بمدارس دولتی بروند

هنوز صحبتی از کمبود جا نیست و فقط بحث از شهریه و معرفی‌نامه است. یک مقام آموزش و پرورش گفت : باین علت ، مراجعات ، این روزها زیاد شده است که مردم به تذکرات ما گوش نمیکنند ، ما در تیرماه اعلام کردیم کسانی‌که تجدیدی نیستند بروند ثبت‌نام کنند تا بدانیم چقدر جا داریم و برای چند نفر باید «جا» تامین کنیم .

انحلال بعضی از دبیرستانهای دولتی برای تاسیس مدرسه راهنمائی تحصیلی و ادغام بقیه دبیرستانها درهم بر مراجعات به نواحی افزوده است .

خبرنگار ما نوشته است درمیان نواحی تهران، نواحی ۹ و ۱٤ مراجعین کمتری داشت .

راهنمائی تحصیلی

● شکایت از شهریه بیشتر مربوط به مدارس راهنمائی تحصیلی است. با اینکه مدارس راهنمائی تحصیلی عموما از نرخ تعیین شده بیشتر وصول نمیکنند ، معذلک چون اولیاء دانش آموزان (فارغ التحصیلان پنجم ابتدائی) با پرداخت شهریه ۸۰۰ تومان و یا بیشتر عادت ندارند و انتظار دارند مدارس راهنمائی تحصیلی دولتی باشد به ادارات نواحی مراجعه میکنند و تقاضای تخفیف شهریه را دارند، ولی نواحی نمیتوانند بیشتر از سهمیه (بابت معلم مجانی که می‌فرستند) دانش آموز معرفی کنند.

علی‌اکبر رازقی یکی از اولیاء این اطفال میگفت :تاسیس مدرسه راهنمائی تحصیلی را من وظیفه دولت میدانم باید تعلیمات عمومی دولتی و مجانی باشد .

عباس‌الله نعمتی «ولی» دیگری میگفت :دو تن ازفرزندانم در مدارس غیر دولتی درس میخوانند که این مدارس علاوه بر شهریه به عناوین مختلف از جمله بابت سوخت و ... تاآخر سال از من پول میگیرند. که باید دریافت این پولها اکیدا ممنوع شود .

اعتراض به شهریه

● چندتن از خوانندگان به ما اطلاع داده بودند که شهریه‌ای که مدارس غیر دولتی مورد نظر آنها مطالبه میکنند بیشتر از مبلغی است که چند هفته پیش وزارت آموزش و پرورش تهران در روزنامه‌ها اعلام کرد.

یکی از خبرنگاران ما ، مامور رسیدگی به ادعای این خوانندگان شد . وی پس از تحقیق نوشته است : برای اینکه چنین اعتراضی پیش نیاید بهتر است هر سال وزارت آموزش و پرورش شهریه هر مدرسه غیر دولتی را تعیین کند و در تابلوئی بنویسد و در دفتر مدرسه بر دیوار نصب کند تا همه ببینند و بازرسان وجود تابلو را کنترل کنند.

خبرنگار ما ضمنا یکی دو مورد ادعای خوانندگان را تایید میکنند.

او مینویسد : یکی از دبیرستان‌هائی که مورد اعتراض بود شهریه هر کلاس را جداگانه تعیین کرده بود و فقط شهریه کلاس دوم دبیرستان مطابق نرخ تعیین شده دولت بود ، بقیه از ۵۰ تا ۱۵۰ تومان بیشتر بود.

در همین مدرسه یکی از اولیای اطفال میگفت : شهریه‌ای که دولت تعیین کرده است گران است . ممکن است این شهریه نسبت به حداکثر سال گذشته کمتر و یا مساوی باشد ، ولی از حداقل بالاتر است ، زیرا سال گذشته میشد چانه زد، مثلا هزار تومان را ۶۰۰ تومان داد و بیشتر دانش‌آموزان تخفیف میگرفتند ، ولی امسال از نرخی که دولت تعیین کرده است مثلا ۸۰۰ تومان نمیشود کمتر پرداخت .

کارخانه عظیم مانیپولاسیون و تخمیر مصنوعی توتون رضائیه بنام نامی شاهنشاه آریامهر گشایش یافت

در این عکس فرماندار رضائیه هنگام افتتاح کارخانه مانیپولاسیون دیده میشود .

ساعت ۹ر۵ صبح روز یکشنبه دوازده شهریور کارخانه عظیم مانیپولاسیون و تخمیر مصنوعی توتون رضائیه با حضور آقای مهندس دیلمقانی مدیر عامل شرکت دخانیات ایران و آقای عجمی کاشانی معاون استانداری و فرماندار رضائیه. نمایندگان رضائیه در مجلس شورای ملی مدیران کل و روسای ادارات و طبقات مختلف مردم رضائیه افتتاح شد . قبل از افتتاح این کارخانه آقای مهندس مشرفی مدیر منطقه دخانیات در رضائیه اظهار داشت: در صنعت دخانیات سه مرحله اساسی مشخص و متمایز وجود دارد .

مرحله اولـ مرحله کشاورزی است که کشت توتون و مراقبت از محصول و دفاع از آن در برابر ناسازگاریها و نیز برگ چینی و خشکانیدن برگ و عدل بندی ابتدائی آنرا دربر می گیرد .

مرحله دومـ مرحله باصطلاح عمل آوردن توتون است توتونی که از توتونکار خریداری می شود با همان صورت و کیفیت نمی تواند چنانچه باید در کارخانه سیگارت سازی مورد مصرف قرار گیرد و نیز نمی تواند کالای خوب و صادراتی باشد . از این رو باید فعل و انفعالی که شامل ضد عفونی، گردگیری ، جورو دسته بندی مجدد (مانیپولاسیون) عدل بندی استاندارد و بالاخره تخمیر توتون انجام گیرد .

مرحله سومـ مرحله ساخت فرآورده های دخانیاتی است که در مورد هریك از انواع فرآورده ها از تهیه خرمن با استاندارد های خاص شروع میگردد و بسته بندی کالای آماده بمصرف پایان میپابد .

آقای مهندس مشرفی اضافه کرد که استفاده از کارخانه های مانیپولاسیون و تخمیر سریع توتون کلیه عملیات و فعل وانفعالات مربوط تکنولوژی توتون در مرحله دوم را در بر میگیرد و با استفاده از ماشین آلات و تجهیزات این کارخانه و با رعایت موازین علمی وفنی این امکان بدست میآید. توتون خامی که از زارع خریداری میشود بنحو مطلوب در ساخت فرآورده های مرغوب بکار برده شود . درگذشته توتون خام در شرایط خاصی در معرض تخمیر کامل قرار میگرفت ودر انبار های ایران که تخمیر بصورت طبیعی انجام میشد نتایج مثبتی بدست نمیداد . زیرا یا بعلت خشکی هوا توتون تخمیر نمیشد یا براثر کثرت رطوبت کپك میزد و میپوسید و چون توتونی که تخمیر نشده باشد رنك سبز خود را حفظ میکند و برای سیگارت نا مطلوب است و عطر و طعم مطبوع خود را بدست نمی آورد و طعم آن گس وناپسندو بعلاوه درمعرض فساد و آلودگی و تنزل کیفیت قرار میگیرد .

ولی حالا عملیات تکنولوژی در

آقای مهندس دیلمقانی مدیر عامل شرکت دخانیات ایران در محل کارخانه توضیحاتی بحاضرین میدهد.

کارخانه های مانیپولاسیون و تخمیر توتون قبل از همه جور و دسته بندی مجدد مکانیکی بصورت مطلوب انجام میگیرد. عدل دارای شکل و ابعادیکسان و ضد عفونی شده و دارای برگهای پاك و تمیز و بدون آلودگی است . ماشین آلات مانیپولاسیون شامل دستگاههای جدا کننده ـ نوار مانیپولاسیون دستگاههای توزین کننده غربال ها ـ ماشینهای عدل بندی ـ دستگاههای تعدیل رطوبت یا اطاقهای خلاء ـ سیستم تهیه بخار و غیره با وسایل و تابلو های کنترل بصورت خود کار می باشد . آقای مهندس مشرفی در پایان سخنان خود اضافه کرد که این کارخانه در ۳۰ هزار متر مربع زمین با هزینه ۲۰۰ میلیون ریال احداث شده است که ظرفیت سالانه آن ٤ هزار تن میباشد که در مدت شش ماه ساخته شده است و در حال حاضر ۷۰۰ کارگر زن و مرد در آن مشغول میباشند. آنگاه آقای مهندس دیلمقانی از کلیه کارشناسان ـ مهندسان ـ کارکنان و کارگران که در احداث این کارخانه زحمت کشیده بودند تشکر نمود و سپس حاضرین به محوطه بزرك کارخانه رفتند و آقای عجمی کاشانی معاون استانداری و فرماندار رضائیه کارخانه مانیپولاسیون را بنام شاهنشاه آریامهر با قطع نوار سه رنك افتتاح کرد و حاضرین از قسمتهای مختلف آن بازدید بعمل آوردند که در این بازدید توضیحات لازم از طرف مسئولین به بازدید کنندگان داده شد این برنامه بمدت دو ساعت بطول انجامید .

در ساعت یك بعد از ظهر ضیافت ناهاری در مهمانسرای رضائیه ازطرف رئیس منطقه دخانیاتی رضائیه باافتخار مهمانان ترتیب یافت و در ساعت پنج بعد از ظهر نیز آقای مهندس دیلمقانی مدیر عامل شرکت دخانیات ایران باتفاق آقای عجمی کاشانی معاون استانداری و فرماندار رضائیه و گروه کثیری ازمدیران کل وروسای ادارات و طبقات مختلف مردم از مرکز تحقیقات توتون رضائیه بازدید کردند که آقای مهندس وفائی رئیس این مرکز به سئوالات بازدید کنندگان پاسخ داد .

این بیستمین بار است ....

هرلاستیك جنرال ، از نخستین مرحله تولید تا هنگامی که به دست شما میرسد ۱۹ بار در قسمت‌های مختلف توسط گروه کنترل مرغوبیت ما کنترل شده تا مطابق استاندارد بین‌المللی و بدون هیچ عیب و نقصی بدست شما برسد ، ما برای این کنترل دقیق وسختگیرانه و بخاطر کیفیت عالی لاستیکهای جنرال ، هرسال میلیونها ریال پول خرج میکنیم و با وجود این اگر شما هم از آن گروه اشخاص دقیقی هستید که هنگام خرید لاستیك شخصاً آنرا کنترل می‌کنید ، بدنیست بدانید که این بیستمین باریست که این لاستیك کنترل میشود . واین نشان میدهد که جنرال تایر به مرغوبیت لاستیك اهمیت بسیاری میدهد . ولاستیك‌هائی تولید میکند که عمر بیشتری دارند ، مسافت‌های بسیار طولانی تری رامی‌پیمایند ودرحقیقت باعث صرفه‌جوئی شما درپولتان میشوند .

لاستیك جنرال GENERAL

لاستیك جنرال، ژنرال شکست ناپذیر جاده‌ها

ساعدی: نبض پرتپش تئاتر و ادبیات جدید

اشاره :

امروز ، نمایشنامه‌های دکتر غلامحسین ساعدی (گوهر مراد) صحنه‌های نمایش ایران را فتح کرده است . از تالار ۲۵ شهریور تا سالنهای دبیرستانها آنور ولایت .

مجموعه ۳۰ قصه و نمایش او پشتوانه هنرنمائی این ملکاست و گوشه‌ای از کار او فیلمنامه «گاو» است که در فستیوال ونیز درخشید و گوشه دیگر چوب بدستهای ورزیل که موفقترین نمایش ایرانی در سالهای اخیر بوده است .

سخن گفتن از ساعدی بعلت تنوع کارهای او دشوار است . روزنامه اطلاعات که اهتمامی در بزرگداشت چهره‌های راستین فرهنگ ایران دارد ، با پرداختن به ساعدی ، خوانندگان خود را نه‌تنها با نویسنده‌ای مشهور آشناتر کرده است بلکه براین توهم که زندگان از حقگزاری مردم بی‌بهره‌اند خط بطلان میکشد واین آغازی خوش است برای پرداختن به سازندگان فرهنگ امروز .

جواد مجابی

ساعدی درباره هیچ چیز و هیچکس سکوت نمی کند مگردرباره خودش .

نمی‌خواهد بلندگوئی باشد متصل شده به مشتی‌سیم درهم وبرهم ویکسره زار بزند :وای برمن !ونمی‌خواهد که دیگران هم بلندگوی او باشند .

اوباسکوتش می‌خواهد بگوید تامردم هستند ،مادرمیانه که هستیم ؟

مقالات تحسین‌آمیز را درباره خودش‌ندیده میگیرد. می گفت مقالاتی‌که درباره چوب‌بدست های ورزیل چاپ شده چند برابر حجم‌خود کتاب بوده . گفتم آن را نگهداشته‌ای گفت ته زیادی بود .

وچندتا از مقالات‌واقعا خوب نوشته شده‌بود بوسیله آدمهای خوبتر .اما ساعدی همواره در کار فراموش کردن خویش است .

ازهمین‌رو هیچ مصاحبه‌گر حرفه‌ای نتوانسته‌استاورا غافلگیر کند به‌بهانه دوستی قدیمی ،خواستم اولین‌وآخرین گفتگورا باهم‌درباره آثارش یاآنچه‌را که اوبخواهدداشته باشیم .از نیمروز تا عصر فقط در پی آن بود که مرا از این گفتگو منصرف کند وهمینطورشد . او بیهودگی این بلبل‌زبانیها رادریافته است .حتی‌در کتابهایش از «من» سخن‌میراند داستانها غالبا روایت شده‌اند وراوی‌چنان رندانه در پشت قصه‌ها پنهان شده که این غیبت طبیعی بنظرمیرسد .اگرشخصیت های داستانش،جدا ازاوزندگی می‌کنند ساعدی آنهارا بخود رهانمی کند . نخی همه‌جا آنها را بدرون معرکه‌ای میکشاند که زندگی‌امروزماست.

ساعدی‌از بغل گوشت درباره آنچه که پیش‌چشمت میرود سخن می گوید ،شاید فکرمی کند تونمی بینی و نمی شنوی ،اینست که‌همیشه ترا ازواقعه آگاه می کند. گاهی‌عادی‌وزمانی‌بانعره که‌شاید‌خوابیده‌باشی .اما هیچوقت پیچیده نمی کند که‌خوابت سنگین‌تر شود .

ساعدی‌وقایع‌نگارواقعه‌هائی‌است که مادرآن سهمی داریم واگرنداریم هنوزبما رخصت زندگی نداده‌اند .

توشه سفر

ساعدی کفاره شهرنشینی‌اش را ،با همپایکی‌های روشنفکر نشستن را غالبا باسفرهای دورودرازش‌پس‌میدهد، وقتی‌که میرسد ومی‌گوید «**این‌روزها درب وداغونم**» می‌توان‌فهمید که فردا پس فردا دکتر غیبش زده است بعداز دهی ، شهرستانی یا ولایتی در آنطرف مرز سر درمی‌آورد ووقتی برگشت درخورجین سفر اوفصلی‌ازیک کتاب ، کتابی درباره یك شهر وشهری‌از یك‌دنیاست .بازگشته است ازواقعیتی به‌واقعیت دیگر واین واقعیت دوباره یافته‌را با هیجان وخروش حکایت می‌کند از آنطرفها و آدمهایش، از تئاترو فیلم و کتاب ، از پرسوناژهای عجیب و غریب این جهان فانی ازدیدنیهای سفر و گفتنی‌هایش -حرف میزند و بیشتراز چیزهائی که در آنجا خنده‌داریا گریه‌آوربوده است .کمترچیزی است که بنظر ساعدی خنده‌دار نیاید شاید تنها جانباخته‌ها ، فقیران ومحرومان و نابغه‌ها بنظر اوخنده‌دارنباشند گرچه گاهی این آخری را هم دستمایه خنده‌های بلندش می کند .

بسیاری از کتابهای او ـ ازتك‌نگاریهایش که بگذریم‌ـ مایه‌ازسفرهای او دارد ،گرچه ساعدی برای‌دیدن‌پرسوناژ های خود وفضای قصه‌هونمایشنامه‌هایش‌نیازی‌به‌سفرندارد. **ذهن خیالباف‌اوهرجا که نشسته است چون‌کاتب‌وحی بالای سرهمه می‌پرد ،ازآن‌بالا هر حرکتی را می یابد ،نوستان را وآنچه که‌در چشم‌انداز اوست .اینان‌دانه های روز برفی این‌پرنده‌اند ، جدی‌باشی یا شوخ،شهیدنما باشی‌یامخالف خوان ، گارسن‌باشی یانقاش ، کچل‌باشی یا کیکاوس‌او تورا انتخاب‌می‌کند ،بخودتنگیر او تورا آرشیومی‌کند .**

ساعدی می گوید : نوشتن برای من هدف نیست و نه مشغله‌ای تنها وسیله‌ایست که با مردم ارتباط برقرار کنم . اینرا همینطوری می‌گوید نه با تفاخر متظاهرانی‌که کم‌نیستند . هنر برایم‌ارزش‌ندارد ، گورپدر هنر! آنچه‌را که‌میخواهم بگویم‌باید ارزش‌داشته‌باشد ،تازه وقتی که آنرا بخوانند و بشنوند وبعد ...

ترس‌و ترسها

وقتی که او از ترس سخن‌میراند از «ترس‌و لرز ، «واهمه‌های بی‌نام ونشان» از «چوب‌بدست‌های ورزیل » از «عزاداران بیل » او از انواع ترس می‌گوید ، ترس از دستگاه مخابرات ترس از آدم روبروئی ، ترس‌از آدم‌بالا سری ،ترس‌از چهارجهت اصلی وچهارجهت فرعی ، ترس ازمتافیزیك ،ترس‌از خویشتن ،ترس‌از من‌وتو ماوهمه ضمایر وموصولات از تنها واژه ترس و مشتقات آنرانمی‌شکافد تابه مصدربرسد ،! ومی گوید پوست‌را می‌شکافد ازگوشت‌واستخوان‌ترس‌را بیرون می‌کشد وبمن وتو می‌گوید نگاه کن ،از چه می ترسی ؟ ازچه می ترسیدی ؟ یك‌مکالمه نگاه کنید از نمایشنامه‌ی آی‌باکلاه‌و آی بی کلاه :

«مرد روی بالکن : از اولش معلوم بود، من شما مردم‌رو خوب می‌شناسم ، باهاتون خیلی بیشتر از آنچه که فکر کنین آشنام ، من از تو شما ها دراومدم ، سرآب ، سرزمین ، سرساختمون ، تو دعوا ها ،خلاصه همه جا باهاتون بودم ، سایه به سایه ، هوای کارتونو داشتم ، شما هرکدام یه مشت از این گرفتاریها و مسئولیت ها به خودتون بستین ، مسئولیت زن ، مسئولیت بچه ، مسئولیت پدر و مادر ، مسئولیت کار، مسئولیت خونه ، مسئولیت های اجتماعی خب ، البته همه اینها مانعه .

مرد : تو دیگه چی میگی ؟ بالای گودنشستی ومیگی لنگش کن.

مرد روی بالکن : من فقط یك چیز میگم ، تنها موقعی که میشه کاری‌کرد همین الآنه.

میکانیك : از کجا میدونی ؟

مرد روی بالکن : من اینجا وایستادم و همه‌جارو خوب می‌بینم . شما حرفای منو باور کنین ، هرچه که میگم ولی خودتونو میزنین به‌اون راه و بعد زه‌میزنین، کثافت میزنین به خودتون ، چرا ؟ واسه این که می‌ترسین ، همه‌تون ، همه‌تون از هم می‌ترسین ، ترس‌مثل خون بیست‌و چهار ساعته توتنتون می‌گرده اونوقت‌چیکار می کنین هی دست و پاتونو جمع میکنین ، هی توخودتون فرو میرین تاجائی که فلج میشین و دیگه نمی‌تونین‌تکان بخورین ... »

می‌بینی که ساعدی قصه نمی‌گوید تابخوابی ، همانطور که هنوز هم دوستان می‌گویند و دوستان دیگر بخواب میروند، چشمش رانمی‌بندد ـ گرچه اینطور راحت‌تر است ـ او با چشمهای دریده از وحشت و تعجب همه‌چیز رامی‌بیند ، حتی‌تیتر های درشت قرمزو سیاه را، می شنود حتی پچپچه‌ها راوخبر های خواننده های شهرستانی را. اما حرف زدنش ، درست موقعی شروع میشود که از کار طولانی از مطب یااز نوشتن نمایشنامه و قصه‌ای آمده باشد.

پیش از اشاره به ارزش و ظرفیت آثار « غلامحسین ـ ساعدی »که‌بهرحال تخصصی‌تر خواهد بود به یکنکته‌اساسی در کار برد این آثار اشاره میکنم ،یعنی در واقع به‌بزرگ ترین توفیق اجتماعی و عام‌او که نصیب کمتر نویسنده‌ای‌شده است و البته شاید وضع‌زمان نیز پایگاه آن بوده ، گوهر مراد(نام‌مستعار ساعدی بعنوان نمایشنامه نویس) تمام گروه‌های تئاتر آماتور را در سراسر ایران تغذیه کرده است . فراموش نکنیم ، یک نفر برای تمام ایران .

یک مثال : تا پیش‌ازساعدی مثلا اگر قرار بود محصلین مدرسه‌ای نمایشی بروی صحنه بیاورند چه داشتند ؟ پیس‌ـ هائی که بعث نقص تکنیک‌قادر به انجامش نبودند مثلا مولیر و شکسپیر ، پیس هائی که به علت گذشت زمان زبان نمایشی‌اش دشوار بود ، نیز پیس هائی‌که‌بعلت ضعف‌تدارك از قبیل دکور یا هنرپیشه زن اجرایش غیر ممکن مینمود ، چه میماند ؟ یک پیسی که همه ماها بارها در جشن خانه و مدرسه دیده بودیم سربازی که از جنگ فرار میکند ، اماعرق ملی «مادره» باعث میشود کـــه

زنبورك خانه
از یك قصه
داستانی چاپ نشده از ساعدی را برای شما برگزیده بودیم که بعلتی ، چاپش‌مقدور نشد و آنچه که می آیدبخشی است از یك قصه وهدف نشان‌دادن‌نمونه‌نثر ساعدی است .

شب پیرزنه زده بودبه‌سرش ورفته و نشسته بود توحیاط وروبروی از سکوها ، بی‌خودی زار می زد ، نه که زاربزند ، عین اسب پیری شیهه می‌کشید ومعلوم هم نبود که واسه چی این کاررا می کند .

ماهمه تواتاق بودیم .حمیده نشسته بود پای پنجره و یک دایره زنگی به دست گرفته‌بود وپشت سرهم اروغ‌می‌زد.ربابه خودش راتوی چادرسیاهی پیچیده بود ته اتاق . گاه به‌گاه حمیده را صدا می زد و به خنده می افتاد . ملیحه هم معلوم نبود چه کار می کند . برای خودش می گشت وگاهی توی اتاق بود وگاهی نبود . من وپیرمرد نشسته بودیم روبروی هم و سیگارمی‌کشیدیم وپیرمرد مثل کسی که بخواهد لج آدم را دربیاورد ، پشت سرهم می گفت : « خوب‌شد، خوب شد ، خوب شد کـــه این‌طوری شد !»

ومی خندید ، نه که بخندد، فقط دندانهایش را نشانم می داد . یک مرتبه همه ساکت شدند . انگار بادی آمد و صداها را خاموش کرد . همدیگر رانگاه کردیم . دریاز شد و پیرزنه باهول‌وولآمدتو. باچشمان ترسیده منو نگاه‌کرد. ربابه افتاد به خنده و حمیده دایره را به صدا دراورد . و من به خودم نیامده‌بودم‌که‌ربابه وحمیده زدند زیر اواز.وپیرمرد بلند شد واز پشت پرده ، سینی نقل و نبات را آورد بیرون وشروع کرد بخوردن . ربابه وحمیده همینطور می خواندند که صدای در حیاط بلند شد. پیرمرد با وحشت گفت : کیه؟ ئی‌اومده ؟ »

حمیده‌دایره را کنارگذاشت، همگی گوش خوابانیدیم. دوباره دررزدند . ربابه رفت پنجره‌را باز کرد ودادزد : « کیه ؟» .

زنی باخنده پرسید : « چه خبرتونه ربابه‌خانوم ؟ » .

ربابه دادزد : « عروسیه جونم ، عروسیه ! » .

پیرمرد که دامن ربابه را گرفته بود و تکان می‌داد پشت‌سرهم می پرسید : «کیه؟ کیه ؟ ».

ربابه برگشت و گفت : « سیدخانومه .»

دوباره در زدند و صدای همان زن بلند شد که گفت : «ماروراه نمیدین ؟ » .

پیرمرد با التماس گفت : «ولشون‌کنین ، ولشون‌کنین !» ربابه دادزد : «چرا راه نمیدیم ، قدمتون روچشم ! » از پنجره پرید توی حیاط.

وهمه ماجمع شدیم پای پنجره. درکه باز شد ، عده‌زیادی‌زن ومرد باعجله‌ریختندتوی‌حیاط. هروکرکردند وبعد پاورچین ـ پاورچین امدند پای پنجره . حمیده گردسوز را برداشت و گذاشت پشت شیشه‌ها . و مهمان‌ها همه جمع شدند وبه داخل اتاق سرک کشیدند . عاقله‌زنی که پیشاپیش‌همه‌آمده بود سرش را از پنجره نیمه‌باز

آوردتو و پرسید :(راست راستکی عروسیه؟ »

پیر مرد گفت : «دروغمان کجا بود »

همان زن گفت : «یه‌وقت شوخی نکنین؟

پیر مرد گفت : «چه‌حرفا می زنی سید خانوم ، اینهم داماد ، حی و حاضر !»

همه برگشتند و زل‌زدند به من و چند صدا زیرلبی گفت :«ماشاالله، ماشاالله!»

سید خانوم ، چادرش را پشت گردن گره زد و خودرا از قاب پنجـــره کشید تو . نگاهی به من و نگاهی به حمیده کرد و گفت : «به‌به، مبارکاباشه ،مبارکا باشه!» و یك مشت آب نبات از جلو پیر مرد برداشت و از پنجرهٔ باز پاشید تو حیاط‌و داد زد : «مبارکیه ، خوش خوشکیه ، بخورین وبترکین !»

آن‌هایی که تو حیاط بودند ، باخنده هوا را چنگ زدندو بهم دیگر گره‌خوردند و هلهله کردند . سیدخانوم چرخی تواتاق زد و جلوروی حمیده نشست و گفت : «عروس خانم ، چرا دستی‌تو صورتت نبردی ؟»

حمیده گفت : «من اگه عروس بودم این کارو می کردم.»

سید خانوم پرسید :«پس عروس کیه ؟ »

حمیده گفت : «وریریده ملیحه. »

سید خانوم دوروبرش را نگاه کرد و دادزد :«ملیحه، ملیحه‌جون ، عروس‌خانوم !»

دوباره دور خود چرخید و گفت : «این چه وضعشه ، عروس که پیدانیس ، دامادم که عزا گرفته ، نه می‌زنین، نه می‌رقصین‌و نه می‌خونین!»

داد . این چیز هائی است که پسر دیده است ، نه ما ، از دید ما پسری مادر بیمارش را به بیمارستان ما آورد اما در اینجا مرد و پسر از غصه مرگ مادرش دق کرده گزارش بیمارستان چنین نشان میدهد. همین .

فراموش نکنیم که در اینجا یک پزشک اعصاب و روان تلفیق کرده و به کشف رویه‌ـ ها ی‌تاریک واقعیت رفته است تخصص خود را با هنرش اما بهر حال او ملزم نیست که این روابط را عریان برای ما توضیح دهد او روزی ۸ ساعت در روز مینویسد و در ایـــن عرقریزان شاق روح ، خود نیز دستخوش اوهام است این چیزی جزتزریق واکسن‌مکشوفه به خود کاشف نیست ، یـک تزریق داوطلبانه برای‌آزمایش نتایج کاراما در پس این تراش ارادی روح یکی از کارآمد ـ ترین نویسندگان ما لحظات‌شوم سالهای ما را که هیچگاه به دقت و علاقه ندیده‌ایم ، در موارد تاثیرش نشان میدهد ، چیزی که با کلید نقد ، نقدی که بر واقعیت استوار باشد چهره عمومی زندگی ماست و شناخت ما را نسبت به دردها و سقوط هائی که همه عال مادی دارند کامل میکند .

خرقه‌مرشد برای ساعدی

«عزاداران بیل» سوغات دوم است از یک سفر . سوغات اول «ایلخچی»بود. «گوهر مراد» که روزگاری آرزویی بود دور از دسترس ـ و بعد نام کتابی‌شد (ازلاهیجی ـ شاگرد ملاصدرا) ـ حال بدل شده است به نویسنده سرتق و گنجکاوی ـ مدام در جستجو ـ که‌آرام و طبیبانه وگاهی هم شاعرانه مینویسد. (ایلخچی) یک گزارش بالینی بود . اما «عزاداران بیل» یک مرثیه است . در رثاء آدمهایی که اززمین کنده میشوند. و به شهر هم که می‌آیند جایشان در کنام‌دارالمجانین است .

نوشته‌ام که «عزاداران بیل» رانمایش دیده‌ام . اما ننوشته‌ام چرا . و حـالا چرایش :

غلامحسین ساعدی کنار گود زندگـی آدمهای یک ده نشسته ـ وگرچه نه به کمک ضبط صوت و دیگر ابزار تحقیق‌ـ دست دل مرا روی آتش داغ جـدال بی‌نام ایشان با فقر و بیماری نگهداشته. مرا با چشم هوش به کنار استخر ده میبرد و می‌بینم که آنجا بـا حضرات بیلی نشسته دارد گپ میزند . میخواهد از آنها باشد .اما از آنها نیست. غریبه است . همان کنار گود ایشان نشسته. اما دست‌کم اگر در شهرها مجال‌مکالمه بریده است ، یا تنگ است ، ساعدی میگوید که در دهات هنوز فرصت مکالمه باقی است، و او خود یک گفتگو کننده با ایشان اما فقط یک گفتگو کننده این یکی .

آدمهای «بیل» حرفهای ساده میزنند. و از مسائل بسیار ساده ، از دزدی شبانه «بوروسی» ها ـ از بیماری‌عمومی ده مجاور ـ از عشق ساده یکـزن ـ از کشت‌وکار ـ ... اما مشکلات اصلی مملکت را با همین حرفهای ساده طرح میکنند . «عزاداران بیل» سفره دل‌یک روشنفکر درمانده نیست که‌روی بساط کتاب‌فروشی‌ها باز شده‌باشدادا واطوار ندارد لاهوت و ناسوت نیست صحبت از آب میکند ـ واز گاو ـ از بدوی‌ترین وسایل زندگی‌ده یعنی اساسی‌ترین‌مشکل مملکت این دونا .

اما‌این آدمها حرف که میزنند جالب است یکی چیزی میگوید دومی همان را بصورت سئوال از سومی می‌پرسد و سومی باز همان گفته را تایید یا بمشک به نفر اول باز میگرداند (گرچه این ملم را گاهی در نوشته‌های‌فرنگی وامریکایی سراغ داریم) همین‌جوری‌است ـوبهمین سادگی که «واقعه» پیش می‌آید یعنی مسئله طرح میشود در این اوت‌وقتی که ساعدی بکار برده اگر سادگی‌دهاتی گاهی به حماقت‌میزند ـ و گاهی‌خلافهات میکند ـ یا سخت اغراق‌آمیز مینماید ـ بهمان علت است که ساعدی با ایشان فقط نشسته . گرچه خبری از خود او در کتاب نیست . اما از دوربینی یا نزدیک‌بینی خبر هست که جانشین خود اوست . و یکنواختی ازاینجا است . و این بیننده تنها بودن ـ و نه لمس کننده هم ـ یک پای «عزاداران ...»را لنگ کرده . (و آیا این یعنی حکایت یک نواخت بودن زندگی در ده ؟ ـ نه. این توجیه راضیم نمیکند) ناچار می‌بینم که نویسنده عجله داشته ، ان چیزی‌را یادداشت میکرده که از درد خبرمیدهد، ناچار شعر زندگی روستایی ندیده مانده (جز یک عاشق و معشوق کمرنگ) و ازین قبیل ... و نه یک دم‌فرصت خلوت میان تو و اهالی ، و همه‌جا دید دو بعدی یک دوربین وساعدی‌با این‌حضور و غیاب متناوب ـ در کتاب و در ذهن‌ـ میان خواننده‌و کتاب ، نوعی بازی‌موش وگربه درآورده تا می‌آبی جای پـای خودش را در صفحه‌ای گیر بیاوری گریخته است و بچه چیز ؟ به عظمت خامی زندگی روی زمین ده و ساعدی در برگرداندن این خامی استاد است .

خرقه مرشد برای ساعدی

... و دست آخر «ورزیلی‌ها» یکبار دیگر دکتر ساعدی است و ملموس‌کردن عظمت فقروجهالت‌دهات. (باراول در «عزاداران بیل») حتی اگر اغراق‌کرده باشد ، که کرده است و این پای حرف و سخن ورزیلی‌ها را می‌لنگاند (و مختصر برداشتی از «برشت» در بریدن و دوختن‌صحنه‌های‌کوتاه ـ اعنی‌مونتاژ، و پس‌چرا نگوییم اثر سینما؟) اما این‌بار «ورزیل» او یک ده مشخص نیست تا یخه آغراقش را بشود گرفت . اینجا یک مثال نمونه (پروتوتیپ) ساخته ، «ورزیل» اویک «هرکجا آباد ، است‌در سراسر عالم استعمارزده در راه‌توسعه محتاج به کمک فنی و «میلیتاریزه، (شکارچی‌هادر معنی«کنگو»ی‌اش بنگر.) **اینجا دیگر ساعدی یک ایرانی برای دنیا حرف زننده است . برسکوی‌پرش مسائل محلی به دنیا جستن یعنی‌این. من اگر خرقه بخشیدن درعالم قلمرسم بود و اگر لیاقت و حق چنین بخششی می‌یافتم خرقه‌ام را بدوش دکتـــر غلامحسین ساعدی می‌افکندم . گزارش دهنده از آن دهاتی‌خل که هربارمی‌آمد و یکجا می‌ایستاد و (به‌تذکر دوستم حسین توکلی)از آدمها فقط باسم‌هاشان علاقه داشت و آن مسخره صف هدایا برندگان و آن «الجن بتشکل ... والخ** (که نوشته بودندالجنو) و میالم گفت : «چرا زنها غذا نمی‌بردند ؟ و همـان دوست گفت : «خشونت قضیه میکاست و شعروارد میشد» و من و آن دوست به کلافگی شبیه به مستی ناشی ازچنان لمسی ، تانیم ساعت پس ازختم‌نمایش «ورزیلی‌ها» را به هر فحشی که دلت بخواهد خواندیم (آی ورزیلی‌ها ـ آی ولدالزناها ـ آی پیزریها ـ والخ ...) و آن دوست دیگر ازسلک روشنفکر پوسیدگان که پناه‌به مسجد رانمی‌پذیرفت و لابد گمان میکرد که باید «ورزیلی‌ها» انقلاب کنند (وآخه‌چه‌جور؟) و دیگر قضایا ... آن شب عالمی داشتیم . فرداش به والی که دیگر متخصص‌روی صحنه آوردن ساعدی شده است گفتم چرابرنمیداری‌این«ورزیلی‌ها» راتابستانی ببری توی دهات ؟ و مثلا در ۵۰آبادی این شعور مجسم ده را برخ دهاتی ها نمی‌کشی ؟که واقعه اساسی چنین‌مالکی این روزها در ده‌ها میگذرد . و اگر چیزی باید تحول بیابد در آنجاهاست.. بهرصورت من «ورزیلی‌ها» را بهترین نمایشنامه فارسی‌دیدم که تاکنون‌دیده‌ام، و پذیرفتیمش به عنوان کفاره گناهانی که در «تئاتر حکومتی سنگلج» شده‌است چرا که در آن جرگه سنگلج از نظر تحریک اندیشه تماشاچی این یکی‌مقام اول را داشت .

جلال آل‌احمد

قلمروئی در جاذبه‌فقر

محمدعلی سپانلو

فراری را از خانه اخراج و به مقتل بفرستد ، خیلی‌سوزناك و سانتیمانتال و بسیار لق وبی تکنیك .

اما به لطف انبوه نمایشنامه هائی که ساعدی فقط درظرف ده سال نوشت، نمایشنامه‌هائی که امکانات گوناگون دارد ، امروزه شما خبر میشوید که در فلان شهرستان دور افتاده نیز فلان گروه دانشجو یـا محصل یا بطور کلی آماتوریک نمایش «طرازنو» به روی‌صحنه آورده است ، نمایشی‌ازساعدی و این توفیق به‌تنهائی بس‌است تا این‌پسرتبریز ، دکتردیوانه‌ها باده گسار قهار را در ذهن نسل های آینده پایدار نگه دارد . چوب‌به دستهای‌ورزیل‌ـ آی‌باکلاه‌ـ آی‌بی‌کلاه ـپروار‌بندان دیکته و زاویه ـ؟ نمایشنامه هائی از انقلاب مشروطه و . . و اما درباره کم و کیف اثر ساعدی بحث مفصل تر از این مقال تنگ خواهد بود . چراکه او نیز چون هر سازنده‌ای در کارش دستخوش نوسان و رکود و صعود بوده است ، و تحلیل مو به مو با توجه بـه حجم موارد به دراز خواهـد رفت .

آنچه که فعلا میتواند مورد نظر قرار گیرد خطوط کلی سیمای او ، طیف های کارش و خصوصیاتش بعنوان یک کاشف واقعیت است .

واقعیت در آثار ساعدی

در نظراول‌این آثارملغمه‌ای از کشش های تخمین ناپذیر به نظر میرسد فانتزی وخرافه، خیالبافی و طنز ، وحشت از مجهول ، جاذبه‌مرگ ، نومیدی همیشگی که به مدد مشاهدات و تجربیات طولانی ساعدی‌محل وقوع حوادث تقریبا درسراسر ایران گردش دارد . برای شناسائی این اقلیم دود گرفته باید کلیدی داشت ، بایدکلیدی را جست و آن کلید دورنمایه (تم) اساسی آثار ساعدی‌است، این دورنمای فقر است تقریبا تمام آدمهای داستانها و نمایش های ساعدی به نوعی از فقر رنجورند فقری که اغلب مادی است و گاه روانی و درونی . اگر فقر نقطه عزیمت ما به کتشاف‌قلمروساعدی‌باشد، مسائل قابل حل خواهد بود . آن شیفتگان سایه ها ، آن وراج های دیوانه سان، آن‌روستائیان جن زده آن روشنفکران تلـخ موهوم پرست ، طنین‌هاو خنده های مجهول که انسان را بـباد «آلن‌بو» می‌اندازد و در زمینه آثار ساعدی سرگردان است همه قابل توجیه خواهند بود در اینجادنیای «ماکابر» ساعدی فقط شگردی است در خدمت رئالیسم در حالی که «بو» اغلب خرافات را با منطق ریاضی و قدرت شاعرانه تصویر کرده است .

یکی از بهترین کتابهای ساعدی « عزاداران‌بیل » روزن گشوده‌ای به سوی این چشم ـ انداز است. یک جوان‌روستائی از لحاظ فرهنگی و فکری‌عقب مانده که در دنیای گرفتار خویش تنها به مادرش اتکـا دارد مادر بیمار را به‌بیمارستان شهر می آورد ، او نگران‌مرگ مادر خویش است پس دنیایش به نوعی بارایحه مرگ آغشته، صدای مبهم زنگوله‌ها او را تعقیب میکنند . بیمارستانی که از دید این جوان وصف میشود بدون اینکه در عناصر واقعی آن دخل و تصرفی شده باشد به کابوس شباهت دارد آدم های دیگر پزشکان ، بیماران ، ملاقات کنندگان گویی درخواب دیدار میشوند و وسائل مریض خانه همچون آلات شکنجه‌می نماید . و در فرجام بعد از آن که مادر مرده است پسر تنها و بی‌اتکاء در شبی مهتابی و برباد در اتاق دربان‌بیمارستان صدای نقه‌ای میشنود و در را میگشاید مادر است که دست پسر را میگیرد او را با خود به بیابان پر مهتاب میبرد .

اگر بپرسم این کابوس را ساعدی چنین توضیح خواهد

«اهل هوا»

داریوش آشوری
اهل هوا
غلامحسین ساعدی
تك‌نگاری ـ چاپ اول
ازانتشارات موسسه‌مطالعات‌وتحقیقات‌اجتماعی

آنچه از مجموع کتاب‌درباره‌ی مراسم « اهل‌هوا » استنباط می‌شود اینست که مراسم اهل هوا نوعی آداب مصونیت بخشیدن به مبتلایان‌عوامل و عوارض طبیعی ، یعنی بادها ،است که‌به دست عواملی مرموز ومافوق‌طبیعی، که‌جن‌ها یاموجوداتی مشابه آنها باشند ،ایجاد می شود و این‌مراسم مجموعه‌یی‌است از میل‌به بازی ورقص وموسیقی وآداب ومراسم جادوگرانه که به دست«بابا»یا «ماما» اجرا می‌شود .

ساعدی در این کتاب با پیگیری ودقتی‌خاص‌وباوسواس یك محقق دقیق‌تمام اطلاعاتی را که می توانسته در مدتی محدود درباب این‌مراسم وعقاید فراهم کند،فراهم کرده‌و کوشش و پیگیری اودر این باب‌به‌حدی است که خارج از حوصله‌ی تنك‌وشتابزده‌ی بسیاری ازماست،این‌کار ساعدی نیزدر همان زمینه‌ی تك‌نگاریهای اوست که تا کنـــون چهارجلد از آنها منتشر شده ،اما نسبت‌به آنها در سطح بالاتری از ارزش قراردارد ، زیرا موضوع آن بکر وجالب است‌ودرزمینه‌ی تحقیقات مردم شناسی ایران جایی‌خاص دارد و یکی‌از جدیدترین کارهای‌موسسه‌ی‌تحقیقات‌اجتماعی است‌به قول‌آقای دکترجمشیدبهنام«**مقدمه‌ایست برسلسله تحقیقاتی که‌باید در «بارهی‌آداب و رسوم پیچیده‌وشگفتی که در گوشه و کنارسرزمین ما پراکنده است ، انجام گردد**» (مقدمه‌ی‌کتاب)

اما این کتاب باهمه‌ی اهمیت و ارزشش هنوز یك‌کار مقدماتی است دراین زمینه که‌باید دنبال شود مطالعه‌هایی که‌باید برروی این کارانجام شود دردرجه‌ی‌اول‌یك‌مطالعه‌ی تطبیقی است برروی این موضوع در نقاطی که شیوع دارد ویافتن ریشه‌ها و تنوع‌های آن ونیز تحلیل این قضیه از دیدگاههای مختلف مردم‌شناسی وروانشناسی اجتماعی و روانپزشکی است .

نقص‌اساسی این کتاب اینست که ساعدی در آن به خواننده هیچ کمکی نمی کند و مشتی‌ماده‌ی خام‌رادر اختیاراو می گذارد که ممکن است برای بسیاری حتی‌گیج کننده ونامفهوم باشد ،این کتاب مجموعه یادداشت های ساعدی است که از مصاحبه های او با «بابا» ها و « ماما» های زار ونوبان وغیره، یعنی‌دکانداران این عقاید ومراسم فراهم شده او عینا گفته ها و عقاید آنها را منعکس‌می‌ کند بدون هیچ اظهار نظر و دخل و تصرف . و هیچگونه استنباطی از خود ارائه نمی کند . این‌کار اگرچه ممکـن است تاحدود زیاد به‌خاطر کمی مدت بررسی‌با پیچیدگی موضوع توجیه‌شود ،اما صددرصد قابل توجیه نیست ،زیرا به‌هرحال نوعی‌برداشت شخصی‌باید وجود داشته باشد ومن نمی‌توانم این‌ناظر بودن مطلق و «جرات تجزیه و تحلیل» نداشتن‌را صددرصد بپذیرم وچرا نباید جرات تجزیه و تحلیل داشت ؟ آنهم کسی‌که بهر حال یکی از رشته های کارخودرا تحقیق درمردم‌شناسی ومونوگرافی نویسی قرار داده وسالی یك کتاب از اودراین باب منتشر می‌شود . ساعدی دست‌کم می‌توانست‌بامراجه به بعضی‌کتابها‌ومدارك (ازجمله مقاله‌ی دایره‌المعارف اسلام درباب‌زار‌و بعضی‌ماخذ مفصلتر) اطلاعات‌جامعتری در این‌باب فراهم کند .ساعدی با آنکه مستقیما مجالس اهل‌هوارا مشاهده نکرده قسمت عمدی کتاب رااز شنیده های‌خوددرباره مجالس مراسم اهل هوا انباشته است که گاه دراز و ملال‌آورمی شود .

(این بخش‌از یادداشت داریوش آشوری راجع به تك‌نگاری‌اهل‌هوابود که‌به‌عنوان نمونه‌نقد آثارساعدی‌نقل‌شد)

با اجرا شدن سریع طرح انتقال نیرو از اراک به قم

مدار الکتریکی رودز، قم را در بر گرفت

وزیر آب و برق و استاندار استان مرکزی و دیگر مسئولان شرکت برق منطقه‌ای دیروز بهنگام ورود به شهر قم مورد استقبال مردم قرار گرفتند . مردم برای ابراز حق‌شناسی از اقدامات دولت و وزارت آب و برق و شرکت برق منطقه‌ای در زمینه اتصال برق قم به شبکه سراسری این مراسم را ترتیب داده بودند .

وزیر آب و برق در برابر مردم نطق کوتاهی ایراد کرد و گفت : آنچه که انجام شده در سطح وظایف عادی ماموران است و تاکید کرد که توزیع برق ارزان قیمت سد محمدرضاشاه در شهر قم اقتصاد صنعتی و کشاورزی این منطقه را برای رشد آماده کرده است . وزیر آب و برق اظهار داشت که اجرای سریع طرح انتقال نیروی برق ارزان به شهرها از اوامر موکد شاهنشاه است . وی نتیجه گرفت که وزارت آب و برق و شرکت برق منطقه‌ای باید با قدمهای بلندی در این راه پیش بروند .

دیزل ژنراتورهای نیروگاه شهرستان قم دیروز بازنشسته شد و وزیر آب و برق با فشار تکمه‌ای شبکه برق شهر قم را به شبکه برق سراسری ایران متصل کرد . این برنامه بهنگامی اجرا گردید که طرح اتصال شبکه برق سراسری در فاصله اراک ـ قم با سرعتی بی‌نظیر اجرا گردید و ماموران شرکت برق با تحقق بخشیدن باین طرح اثبات کردند که طرح‌های مختلف مملکتی را میتوان برق‌آسا پیاده کرد .

هنگامیکه عصر دیروز غرش دیزل ژنراتورهای غول‌پیکر شهر قم از حرکت باز ایستاد ، مردم این شهر مذهبی لحظه‌ای بعد از نیروی برق سد در که باصطلاح از زغال سفید «آب» تولید میشود ، استفاده کردند . جریان این نیرو در شبکه برق شهر قم بمردم نشان داد که صنایع برق کشور در عصر حاضر پیشرفت حیرت‌آوری کرده است . در این مراسم وزیر و معاونان وزارت آب و برق ، مدیران و معاونان شرکت برق منطقه‌ای ، استاندار استان مرکزی ، نمایندگان شهر قم ، رئیس انجمن و نمایندگان و شهردار این شهر و جمعی دیگر شرکت داشتند .

در شب بعثت حضرت رسول اکرم مردم شهر مذهبی قم از نیروی برق ارزان استفاده کردند

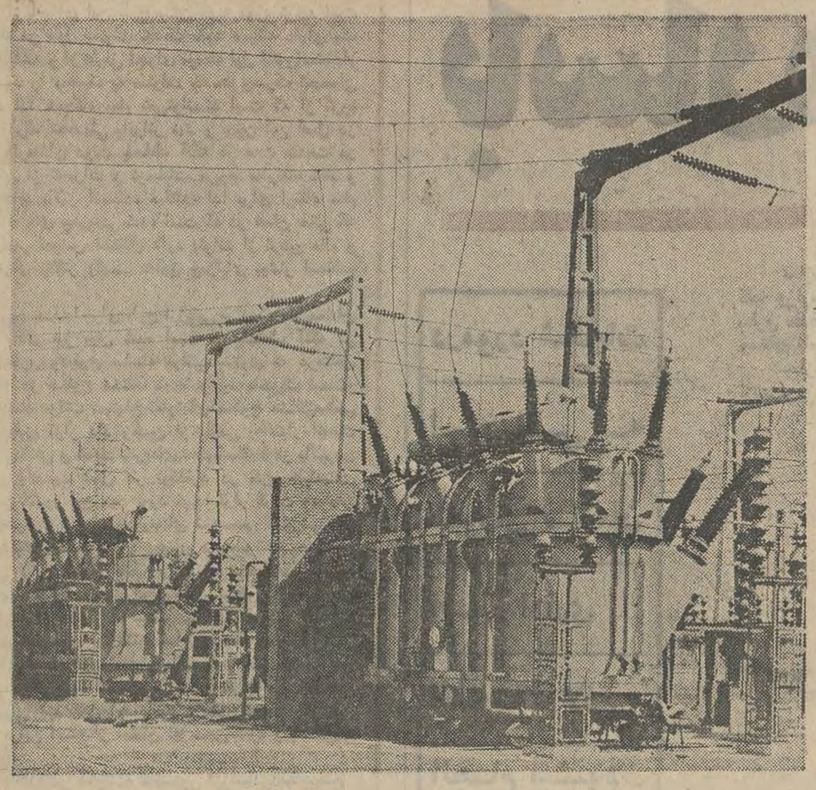

یک نمونه از پست‌های نصب شده بوسیله شرکت برق منطقه‌ای که بدان‌وسیله نیروی برق سدها در شهرها توزیع میگردد .

گزارش مدیر عامل

نخست آقای مهندس محمودیان معاون فنی شرکت برق منطقه‌ای مشخصات فنی و خصوصیات و مسیر این خط و ارزش فنی و اقتصادی و اجتماعی خط انتقال نیروی اراک ـ قم را برای وزیر و حاضران بازگو کرد و سپس آقای مهندس حمید صالحی پشت تریبون قرار گرفت و گفت ::

امروز یکی از گرامی‌ترین روزها برای مسلمانان جهان است زیرا مصادف باشب سالروز بعثت پیامبر بزرگ اسلام میباشد. بعثت حضرت ختمی مرتبت محمدبن عبداله صلی اله علیه وآله سرآغاز یکی از انقلابات بزرگ بشری و منشاء یکی از تحولات عظیم اجتماعی است زیرا همانطور که خداوند در آیه شریفه «وما ارسلناک الا رحمة للعالمین» فرموده است با برحمت برجهانیان گشوده شد ومردی بزرگ که سالها درمکتب غیب اسرار زمینها و آسمانها را آموخته و به تائیدات آسمانی و فیوضات رحمانی رموز توحید را اندوخته بود قد علم ساخت و باندای «قولوا لااله الاالله تفلحوا» مردمی را که قرنها در ظلمت وجهالت وضلالت بسرمیبردند بسوی روشنائی، دانائی ورستگاری هدایت فرمود وبمصداق آیه مبارکه «وما ارسلناک الا کافة للناس بشیراً و نذیرا» رسالت خودرا برجهانیان آشکار نمود و با مشعل فروزان دانش از زاویه‌ای تاریک و دور افتاده عالم را به انوار خوش منور ساخت و پرده خرافات و اوهام را درهم نوردید و عصر نوینی در زندگی بشر ایجاد و عدالت و انصاف را بر همه‌چیز و همه‌جا حکمفرما نمود .

بی‌جهت نیست امروز که حدود چهارده قرن ازبعثت خاتم النبیین میگذرد، روزانه چند بار صدای شکوهمند لااله الاالله به گوش جهانیان میرسد وندای محمدا رسول‌الله گوش جان را نوازش میدهد.

عکس آقای مهندس حمید صالحی مدیر عامل شرکت برق منطقه‌ای را در حال سخنرانی نشان میدهد . در عکس مدعوین و نمایندگان مردم قم نیز نشان داده شده است .

بهره برداری

بپاس این رستگاری عظیم باید سالروز بعثت نبی اکرم (ص) راکه ازبزرگ‌ترین اعیاد اسلامی است هرچه باشکوهتر جلوه دهیم و درپرتو گذاشت آن بکوشیم و به پیروی از رهبر خردمند خودشاهنشاه آریامهر که حامی اصول دین مبین و مروج سنن ارزنده حضرت سیدالمرسلین می‌باشند ، براهی که آن ناجی بزرگ عالم بشریت فرموده برویم وخود را خدمتگذار مردم سازیم.

ماهم مفتخریم که بهره‌برداری ازشبکه ارتباطی اراک ـ قم را که بنوبه خود نقطه تحولی در توسعه اقتصادی واجتماعی شهرستان قم خواهد بود دراین روز فرخنده آغاز کنیم.

خط انتقال نیرو

عملیات اجرائی تاسیس خط ۶۳ هزار ولت با نقشه برداری از مسیر خط در تاریخ پنجم تیرماه ۱۳۵۱ شروع گردید . طول این خط ۱۲۴٫۸ کیلومتر است که بین مرکز ترانسفورماتور توزیع نیروی قم که ما در آن محل قرار

نیروگاه و آمار

تا امروز (قبل از ارتباط شبکه قم به شبکه سراسری) که برق قم از دو نیروگاه دیزلی تامین می‌گردد ، ظرفیت تولید برق به ۱۳ هزار کیلووات میرسد و شبکه توزیع برق عبارت است از یك شبکه ۲۰ هزارولتی مجهز به ۷۵ پست ترانسفورماتور بظرفیت ۲۰ هزار کیلوولت آمپر و ۴۲ کیلومتر کابل فشار قوی زیر زمینی و ۸۰ کیلومتر خط هوائی فشار قوی وشبکه فشار ضعیف مرکب است از ۱۱۰ کیلومتر کابل زیرزمینی و ۲۵۰ کیلو مترخط هوائی وشبکه روشنائی دارای ۱۰ کیلومتر خط روشنائی است.

تعداد مشترکان برق قم به ۳۰ هزارنفر افزایش یافته و مصرف برق درسال ۱۳۵۰ به ۳۳ میلیون کیلووات ساعت رسیده است . مهمتر از همه اینست که علاوه برمصارف خانگی و تجاری در پنجسال گذشته مصارف این منطقه توسعه قابل ملاحظه‌ای پیدا کرده ویکعده از کارخانجات بزرگ قم جزء مشترکین برق قم درآمده‌اند و مصرف صنعتی قم که در سال ۱۳۴۵ تقریباصفر بوده است در سال ۱۳۵۰ به ۴٫۴ میلیون کیلووات ساعت و مصرف کشاورزی به ۲٫۳ میلیون کیلووات ساعت رسیده است باین ترتیب جمع مصرف نیروی برق در قم ظرف پنجسال گذشته ۵ره برابر افزایش یافته است و افزایش سالانه مصرف برق در قم در پنجسال گذشته بطور متوسط ۴۱ در صد در هر سال بوده است.

برنامه

درسال ۱۳۴۷ وزارت آب و برق در برنامه توسعه برق کشور طرح خط انتقال تهران ـ قم ـ اصفهان ونصب یك دستگاه انتقال نیروی برق را در قم پایه‌ریزی کرد تا از این راه شبکه برق قم را به شبکه سراسری متصل نماید و مقرر بود این طرح تا سال ۱۳۵۱ وارد مرحله بهره برداری گردد . باتوجه به تاخیرات پیمانکار اجرای این طرح درسال جاری خاتمه نیافت ضمن اینکه مصرف برق قم بیش از حد پیش بینی شده افزایش پیدا کرد.

بهمین دلیل در آغاز تابستان سال جاری این شرکت طرح ارتباط قم بشبکه سراسری کشور را از راه مرکز توزیع ۲۳۰ هزارولتی اراک طرح نمود که پس از تصویب وزارت آب و برق از تاریخ پنجم تیر ماه سال جاری آغاز گردید و ظرف هفتاد روز خاتمه یافت واینك آماده بهره برداری است تا شهر قم از برکت نیروی برق سد محمد رضاشاه پهلوی که از فراز دشت‌ها و کوه های عظیم خوزستان ولرستان به اراک میرسد روشن گردد.

این طرح شامل دو قسمت اساسی است . ساختمان ونصب پست ترانسفورماتور ۶۳ هزارولتی قم وخط انتقال ۶۳ هزار ولتی اراک ـ قم.

پست ترانسفورماتور توزیع

ساختمان پست ۶۳ هزار ولتی قم که روز پنجم تیر ماه سال جاری آغاز شده بود بانصب یک ترانسفورماتور ۱۵ هزار کیلوولت آمپری و ۲۰ کیلومتر خط هوائی فشار قوی و ۱۶۷ کیلومتر خط هوائی فشار ضعیف تشکیل می شد. تعداد مشترکان برق قم ۱۸ هزار نفر ومصرف برق در سال ۱۳۴۵ شش میلیون کیلووات ساعت بود.

طرح اتصال شبکه برق قم به شبکه سراسری برق ایران بوسیله شرکت برق منطقه‌ای و برق آسا اجرا گردید

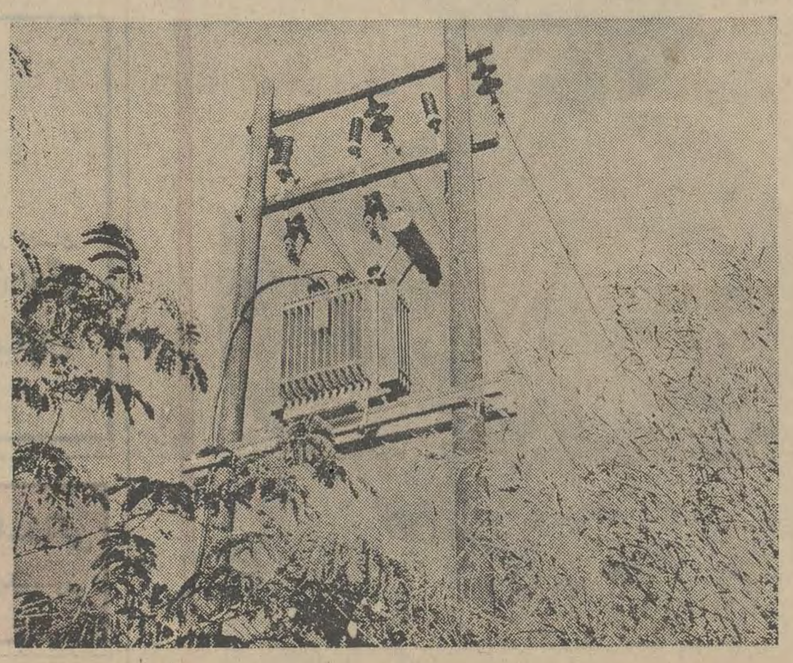

شبکه برق قم با استفاده از این تیرهای اشباع شده به برق سراسری ایران متصل شد .

انرژی مهار شده آبهای خروشان رود دز درسد محمدرضاشاه برای توسعه صنعت و کشاورزی به دشت قم انتقال یافت

طرحهای مشابه در ایران تقریبا بی‌سابقه بوده است و طرح‌های مشابه عموما حداقل ظرف یک سال و نیم و درصورتیکه لوازم مستقیما برای طرح از خارج کشور سفارش شود دو سال و نیم تاسه سال بطول میانجامد .

عملیات

باین ترتیب انجام کلیه عملیات اجرائی طرح و آزمایش تاسیسات مربوط تا رسیدن به مرحله بهره‌برداری فقط در ۷۲ روز برای کارکنان شرکت برق منطقه‌ای تهران یک حد تصاب جدید و افتخار آفرین بوده است .

حمل پایه ها به محل عموما بوسیله تراکتور انجام شده وبرپا کردن پایه با جرثقیل و تراکتور انجام شده است .سیم هادی برق از نوع آلومینیوم ـ مغز فولاد با مقطع ۲۲۸ میلیمتر مربع بوده و ۳۷۲ کیلو متر سیم بکار رفته است . در سیم کشی مسیر با استفاده از چرخهای سیم کش رویهم ۱۲۳۰۰ اصله تیر چوبی اشباع شده ۱۲ متری در این مسیر بکار رفته است . در دو نقطه ازمسیر عبور راه آهن مطرح بوده که از دکل‌های فولادی که توسط تعمیرگاه مرکزی شرکت ساخته شده استفاده شده است . زمین مسیر درحدود ده کیلومتر بطوری سخت بوده که برای حفر چاه ها مواد منفجره بکار رفته است .

دو دستگاه دیزونکتورو سایرلوازم مورد نیاز و اطاق فرمان روزبیستم مرداد ماه به پایان رسید. ضمنا کار ساختمان محل نصب دومین ترانسفورماتور آغاز گردید و ترانسفورماتور دوم و تابلو های اضافی توزیع برق بیست هزار ولت نیز ظرف سه ماه آینده نصب و آماده بهره برداری خواهد گردید و باین ترتیب ظرفیت توزیع این پست به ۳۰ هزار کیلوولت آمپر میرسد .

شرکت برق منطقه‌ای تهران، شبکه برق شهرهای تفرش ، آشتیان ، گرگان و دیگر شهرها را به شبکه سراسری متصل میکند

بهنگام بهره‌برداری از نیروی شبکه سراسری در قم ، آقای مهندس محمودیان به پیشنهاد وزیر آب و برق نکمه انتقال نیرو را فشار داد . در عکس وزیر آب و برق ، استاندار و مهندسان شرکت برق ومعتمدان شهر قم دیده میشوند .

بهمین دلیل با اجازه سروران گرامی توضیحاتی درباره جزئیات اجرای این طرح بسمع میرساند:

خط ۶۳ هزار ولتی اراک ـ قم با پایه های چوبی اشباع شده دوبل ۱۲ متری ایجاد شده است که تقریبا در هر صد متر یک پایه دوبل نصب گردیده است .

در این مسیر صد ها پایه دوبل بکار رفته است که تعداد ۶۰ پایه آن پایه زاویه بوده و در هر پایه زاویه بجای استعمال پایه های بتنی ازاتصال سه پایه چوبی اشباع شده بیکدیگر استفاده شده است.

هر سه فاز توام سیم کشی شده است . برای اجرای این قسمت طرح بطور متوسط هر روز از ۲۵۰ نفر استادکار ـ راننده و کارگر ساده استفاده شده است.

شبکه اصفهان

تا یکسال و نیم آینده خط انتقال ۲۳۰ هزار ولتی تهران ـ قم ـ اصفهان وارد مرحله بهره‌برداری خواهد شد و شهر قم از دو طریق بشبکه کشوری متصل خواهد گردید . در آنصورت عملا خط انتقال ۶۳ هزار ولتی اراک ـ قم بعنوان یك خط انتقال رزرو باقی خواهد ماند .

در نظر است در منطقه اطراف راهجرد با نصب یك پست ترانسفورماتور توزیع ۶۳ هزار ولتی نیروی برق شهرستان های آن ناحیه از جمله تفرش ـ آشتیان ـ گرگان و فراهان از خط انتقال اراک ـ قم تغذیه گردد .

هزینه تقریبی طرح ارتباط اراک ـ قم شامل پست ۳۰ هزار کیلو ولت آمپری در قم و خط انتقال بالغ بر ۵۵ میلیون ریال میباشد .

باین ترتیب یکی دیگر از طرح های عمرانی برق ـ صنعتی که پیشرفت آن مورد توجه خاص رهبر عالیقدر کشور ما است بمرحله بهره‌برداری میرسد و کوشش کارکنان شرکت برق منطقه‌ای تهران بر این است که با الهام از منویات رهبر خردمند ایران اعلیحضرت همایون شاهنشاه آریامهر هر روز بیشتر از روز پیش بر کیفیت و کمیت خدمات خود بیفزائیم تا رضایت خاطر خطیر ملوکانه وهموطنان گرامی را فراهم آوریم .

بیانات استاندار

آنگاه آقای قاسمی نژاد شهردار قم صحبت کرد وضمن بیاناتی از طرف مردم قم اقدامات وزارت آب و برق و شرکت برق منطقه‌ای را ستود و رضایت مردم را از اتصال شبکه برق شهر به شبکه سراسری برق ایران اعلام داشت

سپس آقای دکتر ضیاءالدین شادمان استاندار استان مرکزی پشت تریبون قرار گرفت و گفت : خوشحال و شادمان هستم که مردم شهر مذهبی و مقدس قم به هدف خود که بهبود وضع برق شهر بود رسیدند . این اقدامات و بثمر رسیدن طرح مهم اتصال شبکه برق شهر قم به شبکه سراسری نتیجه روشن تحولات اجتماعی و اقتصادی و سیاسی ایران است و اجراشدن این برنامه ها موجب تامین رفاه مردم میشود و آنها از دولت راضی و سپاسگزار میگردند .

استاندار گفت : مردم شهر قم خواستار اجرای چنین برنامه هائی هستند و این آنچنان مسائلی است که همواره رهبر مملکت اجرای آنها را از مسئولان خواسته‌اند وبهرحال روشن شدن برق شهر قم در شبی چون شب بعثت حضرت رسول و رسیدن برق ارزان قیمت باین منطقه موجب نهایت مسرت است ومن این موفقیت را به وزارت آب و برق و شرکت برق منطقه‌ای تبریك میگویم .

در این مراسم آقای دکتر شکرائی نماینده قم در مجلس نیز سخن گفت وسپس وزیر آب و برق و مسئولان شرکت برق منطقه‌ای و همراهان به اتاق فرمان نیروگاه رفتند . دراینجا وزیر آب و برق با فشردن تکمه‌ای جریان برق سد محمد رضاشاه را در میان ابراز احساسات عمومی به شبکه این شهر وصل کرد و مراسم پایان یافت .

«معلم متخصص» و امکانات

هفته‌ای که گذشت پس از مدتها انتظار بالاخره طرح ارزیابی برای تخصیص معلمان به گروههای ۷ـ۸ـ و ۱۰ـ۱۱ ازتصویب شورای سازمان امور اداری واستخدامی کشور گذشت وطرح مذکور جهت اجراء به وزارت آموزش و پرورش ابلاغ شد. باابلاغ واجرای طرح مذکور معلم در گروه وپایه قطعی قرار میگیرد وباصطلاح اجرای مقررات قانونی استخدامی در مورد بزرگترین واحد کارمندی دولت که وزارت آموزش و پرورش است صورت تحقق بخود میگیرد.

هدف از اجرای این طرح بدان گونه مورد توجه است که چون معلم در طول سنوات خدمت خود همیشه دارای یک شغل معین میباشد و از طرفی اجرای مرحله اول قانون‌استخدام نیز توجه خود را معطوف به سنوات خدمت ومدرک تحصیلی داشته است لذا هیچگاه معلم نمی‌توانسته است که از گروه مربوطه به مدرک تحصیلی پافراتر نهد و چون این اصل در مورد سایر کارمندان دولت بلحاظ آنکه در مدت خدمت در دستگاه دولتی از تغییرات و نوسانات مربوط بارتقاء مقام و احراز پست‌های بالاتر استفاده میکنند، لذا برای ارتقاء معلم نیز ضوابط تازه‌ای پیش‌بینی شده است که در همان حالی که معلم فقط بامر تدریس اشتغال دارد بتواند از ترفیع مقام و احراز گروههای بالاتر وکسب حقوق ومزایای بیشتر استفاده کند.

در تشریح هدف اجرای طرح ارزیابی برای تحصیل‌معلمان بگروههای بالاتر نیز بیان شده است که بلحاظ آنکه در مشاغل آموزگاری ودبیری سلسله مراتب بنحوی که درمشاغل اداری ونظایر در سطوح مختلف دیده میشود ملحوظ نیست‌و از لحاظ سلسله مراتب نمیتوان تفاوتهای سطوح مشاغل‌معلمی را مورد ارزیابی قرار داد وچون از طرفی بواعتبار اهمیت حرفه معلمی ودانش و کفایت حرفه‌ای معلم مستقیما در بالابردن سطح ارزش واهمیت شغل اثر میگذارد در طرح طبقه‌بندی مشاغل معلمان کشور این مهم مورد توجه قرار گرفت ومعلمان براساس تحصیلات وتجربه ودوره‌های تخصصی آموزشی‌خود تاگروه ۹ طبقه‌بندی شدند وبه گروههای مربوط تخصیص‌یافتند وارتقاء آنان تااین سطح فقط براساس تحصیلات وتجربه مسجل گردید . حال علاوه براین بمنظور برخورداری معلمان نخبه وبرجسته از امتیازات بیشتر وفراهم آوردن امکانات ارتقاء آنان درحد مدیران ، متخصصان ومحققان طرازاول، از این طرح برای ارتقاء گروه معلمان برجسته وممتاز که بتدریس یا تصدی مشاغل وابسته اشتغال دارند با شرایط و ضوابط خاصی پیش‌بینی لازم بعمل آمده است و مقرر شده که‌ضوابطی برای ارتقاء براین دسته از معلمان نیز معین شود و بتصویب برسد.

باتوجه به‌هدفهای ذکرشده کمیسیون ارزشیابی‌دقیقابوضع معلمین رسیدگی میکند و آنانکه شایسته‌تر از دیگران هستند در سطوح بالاتر قرار میگیرند ولی آیا داشتن یک «هدف»کافی برای «کامیاب» شدن است ؟

معلمی که طرح طبقه‌بندی در موردش بموقع اجراگذاشته شده وبعد از این‌هم مشمول این طرح خواهد بود حداقل۲۸ تا۳۰ ساعت در هفته بایستی سرکلاس حاضر وبامر تدریس مشغول باشد در صورتیکه برای ارتقاء بگروههای بالاتر لازم است که معلم تماس بی‌گیرانه‌ای باتازه‌ترین تحقیقات وابداعات حرفه‌خود داشته ودر مواردی که میتواند میبایست نتایجی‌که بدست آورده است باآمیختن در شیوه‌های جدید در حرفه‌خود وارد کند وبدرجه‌ای برسد که باصطلاح «معلم متخصص»لقب گیرد وچنین معلمی میتواند ممتاز وشایسته باشد و ...

اما چنین فرصتی برای همه معلمین فراهم است؟ آیاتمام معلمین میتوانند باتازه‌ترین تحقیقات وابداعات حرفه خود تماس مداوم داشته باشند؟ شک نیست که هدف بسیار عالی‌است‌ولی رسیدن به‌این هدف امکانات میخواهد ومناسفانه با امکانات موجود هردلباخته نمیتواند بهدف برسد.

باتوجه باین مسئله که طرح مذکور با نظر و شرکت کارشناسان وخبرمگان وزارت آموزش و پرورش تدوین شده است بایستی امکاناتی همفراهم گردد تامعلمین درکارخود متخصص وخبرمباشند وامکان حصول باین هدفکه نتیجه آن مستقیما به‌آموزش و پرورش بازمیگردد درگروه امکاناتی‌است‌که برای جامعه معلمین فراهم آید .

سیاوش سیروس

بموجب بخشنامه‌ای که بکلیه وزارتخانه‌ها ابلاغ شد

کارمندان از مکاتبه مستقیم باسازمان اموراداری منع شدند

سازمان اموراداری و استخدامی کشور طی بخشنامه‌ای به کلیه وزارتخانه‌ها و موسسات مشمول قانون‌کشوری اعلام کردکه بطرق مقتضی به کارمندان متبوع خود اعلام نمایند که از مکاتبه مستقیم باسازمان امور اداری و استخدامی کشورخودداری کنند.

سازمان اموراداری‌و استخدامی کشور روزانه هزاران نامه ازتهران‌و سایر شهرستانها دریافت میکند که مربوط به کارمندان دولت اعم از مشمول قانون استخدام ویا خارج ازمشمول این قانون میباشد و هر یک از کارمندان نیز بانامه های بعدی خود ازاین سازمان میخواهند که تکلیف آنانرا در مورد سئوال‌مربوط یا وضع استخدامی آنان روشن کند.

رسیدگی به‌هریک از نامه‌ها و ارجاع آن بادارات و قسمت های مربوط احتیاج به کادر مجهزی دارد که فعلا دراختیار این سازمان نمیباشد و به جهت آنکه طبق قانون استخدام کشوری رسیدگی و پاسخ به‌اینگونه سئوالات کارمند بعهده سازمان مذکور نمیباشد لذا از کلیه کارمندان درخواست شده است که هرگونه سئوالی در مورد وضع خود دارند مستقیما با ادارات کارگزینی وزارتخانه متبوع درمیان بگذارند.

سازمان امور اداری و استخدامی کشور در بخشنامه‌ای که به‌وزارتخانه‌ها ارسال‌داشته‌است‌اعلام‌داشته که‌عده‌ای‌ازمستخدمان وزارتخانه‌ها و موسسات دولتی درهر مورد که‌درامور استخدامی مربوط به خود با مشکلی مواجه میشوند مستقیما باسازمان امور اداری واستخدامی کشور مکاتبه میکنند ورسیدگی به آن را ازاین سازمان انتظار دارند.

در این بخشنامه اضافه شده‌است که از آنجا که‌پرونده استخدامی افراد در اختیار سازمان امور اداری واستخدامی کشور نیست و در نتیجه **امکان رسیدگی کامل و اظهار نظر دقیق درمورد مسائل آنان فراهم نمیباشد ونظر باینکه براساس ماده۱۰۴ قانون استخدام کشوری مصوب ۳۱ر۳ر۴۵ وظائف سازمان امور اداری‌واستخدامی کشوردرزمینه امور استخدامی وامور تشکیلاتی وروشها و تشویقات اداری وزارتخانه ها و موسسات دولتی معین و مشخص گردیده است** لذا خواهشمند است دستور فرمائید مستخدمان آن وزارتخانه در زمینه مسائل استخدامی خاص خود از مکاتبه مستقیم بااین سازمان خودداری کنند و دراینگونه موارد بهواحد کارگزینی سازمان متبوع مراجعه کنند وعنداللزوم از طریق واحد مذکور بااین سازمان مکاتبه نمایند.

بدیهی است که درباره استعلام نظر وزارتخانه‌ها وموسسات دولتی و همچنین طرح شکایت مستخدم رسمی به‌شورای سازمان امور اداری واستخدامی لازم بعمل خواهد آمد.

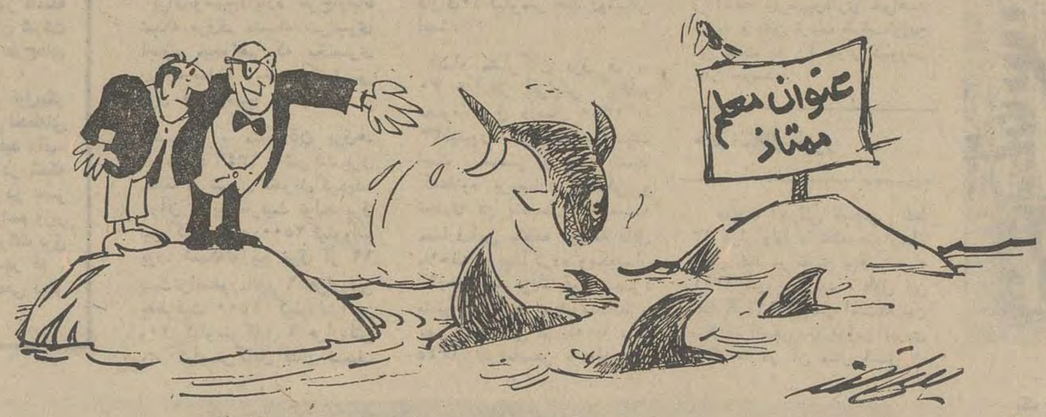

درمورد شکایات استخدامی به شورای سازمان امور اداری اقدامات لازم انجام میشود

پرسش و پاسخ

● وزارت‌آموزش وپرورش در پاسخ شکوائیه آقای‌محمد فتوحی اردکانی‌مندرج در شماره ۱۳۸۵۷مورخ سوم مرداد ماه گذشته اعلام داشته است که باستناد ماده ۱۴۵ قانون استخدام کشوری تا زمانیکه برای پرداخت‌فوق‌العاده‌ها طبق جدول حقوق قانون‌مذکور اعتبار لازم تامین نشده است مزایای مستخدمین طبق قوانین و آئین نامه های خاص استخدامی و مقررات‌سابق قابل‌پرداخت است.

توضیح بدهید

ضمن مراجعه به آرشیو روزنامه‌آقای محمدفتوحی اردکانی‌اعلام داشته‌است که در تمام وزارتخانه ها فوق‌العاده دوری ازمرکز را براساس‌حقوق دریافتی کارمند پرداخت میکنند و فقط‌در وزارت آموزش و پرورش بر اساس اشل حقوق سابق این پرداخت صورت میگیرد، لذا از آقای اردکانی خواهش‌می شود اگر مسلم میدانندکه این پرداخت در سایر وزارتخانه ها بنحوی‌دیگر انجام میشود مارا هم در جریان بگذارند.

● آقای ح‌ـرافت ضمن نامه مفصلی‌نوشته‌اند که‌تاکنون چندین‌بار وزارت آموزش وپرورش و مقامات‌مسئول اعلام داشته‌اند که طرح ارزیابی معلمان برای اختصاص در گروههای۷ و۸و۱۰ و۱۱ مثلا یک هفته دیگر آماده میشود، ولی هفته وعده هازیادتر از حد معمول شده و معلمین‌در انتظار مانده‌اند. ایشان درنامه خوداضافه کرده‌اند که‌با اجرای این مرحله آخر هم چیزی بحقوق معلمان اضافه نخواهد شد و رویهمرفته گله شدید از این وضع کرده‌اند.

جواب

● نامه آقای رافت شامل دو قسمت است که پاسخ هریک جداگانه باطلاع ایشان میرسد.

درمورد اینکه مدعی هستید چرا ظرف یکهفته طرح ارزیابی و تخصیص معلمان در گروههای یاد شده انجام نشده است، خوشبختانه اینک طرح ابلاغ شده است ومشغول پیاده کرده آن دروزارت آموزش وپرورش شده‌اند ودلیل عقب افتادن ابلاغ طرح هم در پاسخ نامه یکی دیگر معلمان درهمین صفحه عنوان‌ومنتشر شد.

اما در مورد اینکه‌بموجب این طرح چیزی بحقوق معلم اضافه نمی شودکم لطفی شده‌است، زیراوقتی گروه کارمنددولت بالارود طبیعتا در میزان حقوق‌او موثر است و با این‌وصف چطور ممکن است معلمی که اینک در گروه ۶ قرار دارد و بعدطبق این طرح در گروه ۸ قرار گیرد میزان حقوقش‌تفاوت نکند ویا دبیری که مثلا در گروه ۹ قرار گرفته وقتی درگروه ۱۱ قرار گیرد بازهم تفاوت‌حقوق نداشته باشد؟!

نامه‌های وارده

● دوستان کارمندی که برای صفحه ویژه مسائل استخدامی نامه نوشته‌اند ولی تاکنون جواب پرسش خودرادریافت نکرده‌اند، بدین شرح است:

خانم گوهر علیزاده شهمیرزادی ـ آقایان غلامرضا توکلی‌ـ صمد امین بهرامی ـ ابوطالب قاسمی‌ـ محمود خشائی‌ـ خداکرم‌زندی ـ محمدقلی یعقوبی آبکنار‌ـ محمد فتوحی اردکانی ـ م جاویدیان‌ـ محمد علی‌آذر هوش‌ـ حاج غلامرضا قدرتی ـ اسحق رشوند‌ـ ح‌رافت‌ـ هوشنگ شرق ـ وطوماری بامضای عده‌ای از کارمندان موسسات دولتی غیر مشمول قانون استخدامی کشور.

این نکته قابل یادآوری است که نامه های رسیده شامل دوقسمت‌پیشنهادات وشکایات میباشد که پیشنهادات اکثرا مربوط به اصلاحیه پنجم قانون استخدام است که بموقع باانتشار این نظریات از آن استفاده خواهد شدو قسمت دیگر از نامه ها مربوط بمسائل شخصی کارمندان است که پس از تهیه پاسخ‌آن نسبت بدرج آنها نیز اقدام خواهد شد.

جدید
یک محصول جدید دیگر از ارج
آبگرمکن لعابیت (ثبت شده)
ارج
نفت سوز و گازسوز
بظرفیت ۲۵ ـ ۳۰ و ۵۰ گالن
* ضد زنگ و با دوام است.
* دارای آب گرم فراوان است.
* خودکار است.
* مطمئن است.
زیباست.

میخواهید ازدواج کنید ؟
منظور از این تصویر چیست ؟
ممکن‌است شما برنده یکی از جوایز نفیس ما بشوید
به پنجاه نفرازکسانیکه جواب‌صحیح خودرا تاروز دوشنبه۲۰ شهریور به نشانی زیر بفرستند یك جایزه
نفیس تعلق می‌گیرد
تهران ـ بلوار الیزابت جنب هتل امپایر ساختمان شماره ۳۴ـشماره ۵ مظفریان
دست نگه‌دارید
W R

"DR. JORDAN SHOOLS"
«دبستان مهرشاد»
آمادگی ـ دبستان ـ شبانه‌روزی
روزانه سه‌ساعت تدریس زبان انگلیسی‌با روش صحیح وبااستفاده از لابراتوار زبان کلاسهای کم جمعیت ـتوجه‌و مراقبت‌فوری ـ محیط خانوادگی ـ گردش‌دستجمعی، بهمراهی مربی ـفعالیت های اجتماعی‌وورزشی ، غذا و وسیله رفت‌وآمد ، ثبت‌نام همه‌روزه از ۸صبح تا۱۲و از ۴ تا ۸بعدازظهر .
آدرس ـ خیابان وزرا ـ رو بروی پارك ساعی ـ خیابان هفدهم‌ـتلفن ۶۲۴۵۹۵

سینما تخت جمشید
نمایش دهنده بهترین فیلمهای سال
ازامشب
صف‌دختران‌زیبا‌ـرنگی
رالف‌هودسن ـ آنجی‌دیکینسون

آگهی ثبت نام پذیرفته شدگان مسابقه ورودی دوره شبانه دانشگاه تهران در مردادماه ۱۳۵۱

نام نویسی کلیه پذیرفته شدگان مسابقات ورودی مردادماه ۱۳۵۱ دوره شبانه دانشگاه‌تهران از تاریخ ۱۸ تا ۲۳ شهریور ماه۱۳۵۱صبحها از ساعت ۷ تا ۱۲ و بعد از ظهر ها از ساعت ۲ تا ۷ در سالن ورزش دانشگاه (خیابان ۲۱ آذر) برگزار میگردد .

مدارك نام‌نویسی

۱ـ اصل گواهی نامه ششم متوسطه و دو نسخه فتوکپی آن و در مورد دیپلمه های خرداد ۱۳۵۱ اصل جواز و یا کارنامه قبولی که بتائید اداره آموزش و پرورش مربوط رسیده باشد ودو نسخه فتوکپی آن .

توضیح ـ کسانیکه احتیاج به اصل مدرك قبولی ششم متوسطه خود دارند با تسلیم یك نسخه فتوکپی اضافی اصل آنرا دریافت خواهند کرد .

۲ـ برگ رسید درخواست ارزش تحصیلی ششم متوسطه از اداره کل امتحانات‌وزارت‌آموزش و پرورش (واقع در خیابان قدیم شمیران ، جنب وزارت بهداری) به عنوان‌امور خدمات آموزشی دانشگاه تهران .

۳ـ اصل شناسنامه و دو نسخه فتوکپی صفحه اول آن

۴ـ ۱۲ قطعه عکس ۴×۳ که در سال‌جاری گرفته شده باشد .

۵ـ مشخصات کامل (نام و نام خانوادگی ، شماره شناسنامه ، محل صدور) و نام رشته تحصیلی خود را باید بطور خوانا در پشت‌عکس ها نوشته باشند .

۶ـ اصل و دو نسخه فتوکپی معافیت از خدمت نظام یا دفترچه خاتمه خدمت

۷ـ رسید بانکی بحساب شماره ۲۲۴۵ بانك مرکزی که در شعبات بانك ملی ایران نیز قابل پرداخت است بشرح زیر :

الف ـ مبلغ ۱۲۴۰۰ ریال برای پذیرفته شدگان رشته های علوم تجربی (فیزیك ،شیمی، زیست شناسی و زمین شناسی که نمره زبان خارجی آنان در مسابقه ورودی بیشتر از ۵۰٪ میباشد ، بقرار ذیل :

۱) ۸۴۰۰ ریال بابت انتخاب ۱۴ واحددرسی (واحدی ۶۰۰ ریال)

۲) ۴۰۰۰ ریال بابت ساعات اضافی کلاس زبان

و مبلغ۱۳۴۵۰ ریال برای پذیرفته شدگان رشته های فوق ، که نمره زبان خارجی آنان در مسابقه ورودی کمتر از ۵۰٪ میباشد ، بشرح زیر :

۱) ۷۲۰۰ ریال بابت انتخاب ۱۲ واحددرسی (واحدی ۶۰۰ ریال)

۲) ۴۰۰۰ ریال بابت ساعات اضافی کلاس زبان

۳) ۲۲۵۰ ریال بابت شرکت در کلاس آمادگی زبان ، که در خلال نیمسال اول سال تحصیلی ۵۲ـ۵۱ دائر خواهد شد .

ب ـ مبلغ ۱۱۰۰۰ ریال برای‌پذیرفته‌شدگان رشته های علوم نظری (سایر رشته ها) بجزرشته های فوق)که نمره زبان خارجی آنان درمسابقه ورودی بیشتر از ۵۰٪ میباشد بقرار ذیل :

۱) ۷۰۰۰ ریال بابت انتخاب ۱۴ واحد درسی (واحدی ۵۰۰ ریال)

۲) ۴۰۰۰ ریال بابت ساعات اضافی کلاس زبان

و مبلغ ۱۲۲۵۰ ریال برای پذیرفته‌شدگان رشته های مذکور که نمره زبان خارجی آنان‌در مسابقه ورودی کمتر از ۵۰٪ میباشد ، به شرح زیر :

۱) ۶۰۰۰ ریال بابت انتخاب ۱۲ واحددرسی (واحدی ۵۰۰ ریال)

۲) ۴۰۰۰ ریال بابت ساعات اضافی کلاس زبان

۳) ۲۲۵۰ ریال بابت شرکت در کلاس آمادگی زبان ، که در خلال نیمسال اول سال تحصیلی ۵۲ـ۵۱ دائر خواهد شد .

تبصره ۱ـ صورت اسامی‌پذیرفته شدگانیکه در مسابقه ورودی بیش از ۵۰٪ نمره زبان‌خارجی را بدست نیاورده‌اند ، در محل دوره شبانه دانشگاه و مرکز نامنویسی آگهی خواهد شد .

تبصره ۲ـ پذیرفته شدگانیکه ۵۰٪ نمره زبان خارجی را بدست نیاورده‌اند ، پس از شرکت در کلاس آمادگی و توفیق در امتحان آن ،می توانند درس زبان خارجی را انتخاب نمایند .

۸ـ آموزگارانی که از معافیت مخصوص آموزگاری استفاده میکنند باید اصل و دو برگ فتوکپی معافیت دائم آموزگاری خود را تسلیم نمایند .

۹ـ افسران و درجه داران ارتش شاهنشاهی در موقع نام نویسی باید موافقت نامه واحدمربوط را تسلیم نمایند .

تاریخ مراجعه برای نام نویسی

چون قبل از نام‌نویسی باید از دانشجویان معاینه کامل پزشکی بعمل آید لذا بمنظور حسن جریان نام‌نویسی لازم است قبولشدگان هر رشته طبق برنامه زیرا ابتدا برای معاینه پزشکی بمرکز بهداشتی دانشگاه (خیابان ۲۱ آذر) مراجعه نموده و پس از دریافت برگ معاینه برای ثبت‌نام به سالن ورزش (خیابان ۲۱ آذر)مراجعه نمایند .

۱۸ر۶ر۱۳۵۱ ادبیات فارسی ـ زبان عربی . اقتصاد

۱۹ر۶ر۱۳۵۱ زبان آلمانی ـ زمین شناسی ـ زیست‌شناسی

۲۰ر۶ر۱۳۵۱ علوم اداری ـ فیزیک

۲۱ر۶ر۱۳۵۱ ریاضی ـ زبان انگلیسی ـ زبان فرانسه

۲۲ر۶ر۱۳۵۱ شیمی ـ علوم اجتماعی

۲۳ر۶ر۱۳۵۱ قضائی مدیریت بازرگانی

یادآوری

۱ـ کسانیکه بموقع برای نام نویسی‌مراجعه نکنند پذیرش آنان در دانشگاه موکول به توفیق مجدد در امتحانات ورودی خواهد بود .

۲ـ دانشجویانیکه موفق به ثبت‌نام در موعد مقرر نشوند باید درازای هر روز تاخیر مبلغ یکصد ریال (تا ۳ روز) و برای چهار روز به بعد روزی دویست ریال بحساب ۱۰۸۴ دانشگاه دربانك مرکزی که در شعبات بانك ملی ایران نیز قابل‌پرداخت میباشد بپردازند و رسید آنرا در موقع مراجعه تسلیم دارند .

تبصره ـ مدت تاخیر در هر حال نباید از ۷ روز تجاوز کند .

۳ـ کسانیکه در شناسنامه خود تغییراتی داده‌اند فتوکپی‌صفحات مربوط‌به‌تغییرات‌شناسنامه خود را نیز تهیه و تسلیم نمایند

۴ـ کلاسهای درس دانشگاه از روز سوم مهر ماه ۱۳۵۱ دائر خواهد بود . برنامه هفتگی، محل و ساعات شروع هر درس بطور جداگانه آگهی خواهد شد .

م الف ۸۴۱۷

دانشگاه تهران

عکس العمل‌ها و اظهار نظرهای اعراب درباره کشتار مونیخ

بیروت ـ روزنامه ها و رادیوهای‌کشور های عرب دیروز گزارشهای کشتار یازده ورزشکار اسرائیلی در مونیخ را با آب و تاب فراوان منتشر کردند اما در میان رهبران دنیای عرب تنها ملک حسین‌پادشاه اردن اعراب‌فلسطینی‌رابخاطر قتل‌ورزشکاران اسرائیلی محکوم کرد .

دولت لبنان نیز تقریبا همین احساسات را نشان داد و خلیل ابوحماد وزیرخارجه آن کشور ضمن اظهار تاسف از کشتار ورزشکاران اسرائیلی گفت که امور نظامی و مسائل سیاسی را باید از ورزش جدا دانست .

ملک حسین پادشاه اردن که ارتش وی طی دو سال اخیر فعالیت و حضور گوماندو های فلسطینی را در کشور اردن بکلی ریشه کن‌کرده است در تلگرامی برای ویلی برانت صدراعظم‌آلمان غربی عمل‌اعراب فلسطینی را در دهکده المپیک بعنوان‌یک جنایت ناستوده که ارتکاب آن بدست‌مردمی بیمار و مخبط که دشمنان بشریت هستند و به جامعه‌بشری تعلق ندارند صورت‌گرفته است محکوم کرد .

از طرف سوریه تاکنون واکنش رسمی در برابر حوادث مونیخ ابراز نشده است. بسیاری از ناظران سیاسی عقیده دارند که سوریه مخصوصا بخاطر اینکه در این اواخر از داخل خاک آن حملات اعراب فلسطینی علیه اسرائیل شدت یافته است ـ یکی از هدفهای اصلی حملات انتقامی‌ارتش اسرائیل در روز های آینده خواهد بود .

رادیو دمشق دیروز مقامات آلمان غربی را به غدرو خیانت متهم کرد و رادیو بغداد نیز روش مقامات آلمان غربی را در ماجرای دهکده المپیک خیانت‌آمیز خواند .

سازمان های مقاومت فلسطین که درگذشته در موارد مشابه معمولا واکنشهای شتاب ـ آلودی نشان میدادند این بار هنوز اظهار نظری در باره‌ی وقایع مونیخ نکرده‌اند و انتظار هم نمیرود که چین کاری انجام دهند .

در بیروت روز گذشته هنوز از تدابیر فوق‌العاده و استثنائی امنیتی خبری نبود.

قاهره ـ در مصر امروز مقامات آلمان غربی بخاطر کشته شدن ۱۷ نفر درماجرای روز سه‌شنبه مونیخ‌موردملامت قرار گرفتند .

حمدی جمال نویسنده‌روزنامه نیمه رسمی الاهرام درشماره امروز این روزنامه نوشت که اگر پلیس آلمان غربی درصدد فریب دادن اعراب فلسطینی برنمی‌آمد اجتناب ازخونریزی امکان‌پذیر بود .

حمدی جمال در مقاله‌خود نوشته است که فلسطینی‌ها را بخاطر این قبیل اعمال نمیتوان ملامت کرد چون زادگاه آباء و اجدادی آنها بوسیله اسرائیل غصب شده و بسیاری از فلسطینی‌ها را در زندانهای اسرائیل شکنجه میدهند

روزنامه الجمهوریه یکی دیگر از جراید پرتیراژ مصر در یک مقاله اساسی راجع بمحوادث‌مونیخ درباره‌واکنش های بین‌المللی به بحث پرداخته و نتیجه‌گیری کرده است که افکار عمومی‌جهانیان تنها به قوی احترام میگذارد و ضعیف در دنیای امروز محلی از اعراب ندارد .

الجمهوریه اضافه کرده است که هیچکس اسرائیل را بخاطر قتل عام هزاران‌نفر از اعراب و تصرف خانه و کاشانه آنها ملامت نمیکند

اما هنگامیکه عده‌ای فلسطینی معدودی اسرائیلی را به قتل رسانند فریاد اعتراض‌جهانیان بلند میشود و فلسطینی‌ها را محکوم میکند .

«نشریه اجیپشن گازت»که بزبان انگلیسی در قاهره چاپ میشود در یک مقاله اساسی نوشته است :

فلسطینی‌ها که نمیتوانند با استفاده از شیوه های‌مسالمت آمیز فریاد عدالت طلبانه‌خود را به گوش جهانیان برسانند ـ ناگزیر از همان روشهائی که دشمن علیه آنها بکار برده است ـ برای وارد کردن ضربات خود به دشمن‌استفاده کرده‌اند

فلسطینی‌ها خود را ناگزیر یافته‌اند تا اسرائیل را در هرجا و در هرزمان مورد حمله قرار دهند .

برای آنها فرق نمیکند که جای وارد آوردن ضربه در تل‌آویو ویا درمونیخ باشد ـ دنیا ممکن است حملات فلسطینی‌ها را تبه‌کاری بداند وآن‌رامحکوم‌کند. اما بایدانتظار داشت‌که این قبیل حملات از طرف ملت فلسطین تا اعاده کامل‌حقوق‌ملی‌آنها ادامه‌یابد.

نکوهیده

محمود کاسم‌کاردار هیئت نمایندگی مصر درسازمان‌ملل متحد دیشب به خبرنگاران اظهار داشت که دولت‌متبوع وی از حوادث‌غم‌انگیز مونیخ متاسف است . و اعمال خشونت آمیز فلسطینی هائی که مرتکب حمله و قتل کشاورزان اسرائیلی شدند نکوهیده میداند .

دیپلمات مصری گفت : بسیار قابل تاسف است که این اعمال در کشوری که با منافشات خاورمیانه بیگانه است‌و مخصوصا درجریان برگزاری بازیهای ورزشی المپیک که طبق یك سنت قدیمی‌مظهردوستی‌وهمبستگی بشری‌است‌صورت‌گرفته‌است.

کاسم درعین حال دولت اسرائیلی وارد مذاکره سماجت حاضر نشد با رباینده‌گان ورزشکاران اسرائیلی وارد مذاکره شود شود ملامت کرد و گفت در صورتی‌که واقعا تلاشی برای حل مسئله بعمل می آمد جلوگیری‌از خونریزی امکان پذیر میشد .

روزنامه های لیبی بدون تفسیر و اظهار نظر اخبار حوادث مونیخ را باآب وتاب فراوان منعکس کرده‌اند . درگزارش‌های مطبوعات لیبی مخصوصا قضایای مربوط به ربوده شدن ورزشکاران اسرائیلی‌بوسیله‌فلسطینی‌های وابسته به گروه سپتامبرسیاه بصورت چشمگیرتری‌منعکس شده است .

اکثر روزنامه های لیبی نوشته‌اندکه درتیراندازی در فرودگاه «فورستن‌فلدبروك» پلیس آلمان غربی پیشقدم‌شد و باشروع تیراندازی بسوی فلسطینی‌ها موجبات مرك۱۷ نفر را فراهم آورد .

نظرات لبنانی‌ها

روزنامه های بیروت که روز گذشته تا آخرین‌ساعات پیش از خارج شدن از زیر چاپ هنوز اخبار مربوط‌به کشته شدن گروگان های اسرائیلی را دریافت‌نکرده بودند همگی درباره حوادثی که در فرودگاه «فورستن ـ فلدبروك» روی داد به‌شیوه‌ای پیش و کم مشابه اظهار نظر کرده‌اند .

این‌اظهار نظر ها هنگامی ابراز می شد که در لبنان تصور می کردند اعراب فلسطینی در پایان ماجرای دهکده المپیك کشته واسیر شده‌اند و پلیس آلمان‌غربی گروگانهای اسرائیلی را نجات داد ه است .

روزنامه دست راستی الحیات نوشت که حمله غافلگیرانه پلیس آلمان‌غربی موجب نجات گروگانهای اسرائیلی شده است .

روزنامه الیوم از جراید متمایل به فلسطینی ها نوشت : ناجوانمردی در مونیخ : چهار فلسطینی‌شهید وگروگانهای اسرائیلی‌نجات داده شدند .

روزنامه المحرر ازجراید طرفدار سازمان های مقاومت خبر حوادث مونیخ را اینطور عنوان کرد: عملیات‌فلسطینی ها در دهکده المپیك با دسیسه مشترك اسرائیل و آلمان غربی باشکست روبرو شد . چهار فلسطینی‌شهید و گروگانهای اسرائیلی نجات یافتند .

روزنامه مستقل «النهار» نوشت : سازمان سپتامبر سیاه بازیهای المپیك رابر هم زد ، چوبه های دار در انتظار فلسطینی ها است عملیات آنها بافرار گروگان های اسرائیلی پایان یافته است .

رادیو العاصفه که در قاهره قرار دارد و بمنفع سازمانهای مقاومت فلسطینی سخن‌پراکنی میکند ضمن گفتاری در باره حوادث مونیخ، آلمان غربی و اسرائیل را مسئول مرگ ۱۷ نفری که روز سه شنبه کشته شدند معرفی کرد .

رادیو عاصفه گفت: فلسطینیها به اسرائیل و آلمان غربی فرصت کافی داده بودند تا جان گروگانهای اسرائیلی را نجات‌دهند اماپلیس آلمان‌غربی با شروع تیراندازی به سوی فلسطینی‌ها آنان را مجبور کرد که برای دفاع‌ازخودشان تیراندازی کنند و در نتیجه ورزشکاران ربوده شده اسرائیلی نیزکشته شوند.رادیو عاصفه ضمنا ملک حسین پادشاه اردن را بخاطر پیام تسلیتی که برای ویلی‌برانت صدراعظم آلمان غربی‌فرستاده وعمل فلسطینی‌ها را دردهکده المپیک تقبیح کرده است به شدت مورد حمله قرار داد و گفت که این پیام در حقیقت نوعی تسلیت‌گوئی به‌گلدامایر نخست‌وزیر اسرائیل است .

رادیو عاصفه من‌غیرمستقیم ملک حسین را تهدید به مرگ کرد و گفت روزی هم خواهد رسید که گلدامایر مجبور شود بخاطر مرگ ملک حسین به کسان دیگر تسلیت بگوید.

در رباط‌رادیو مراکش‌پلیس آلمان غربی را متهم کرد که با شروع تیراندازی بطرف دو فلسطینی در فرودگاه «فورستن فلدبروک» عملا مسئول‌کشتاری است که در این فرودگاه روی داده است .

رادیو رباط در گفتار خود فلسطینی هائی را که در این ماجرا کشته شدند بعنوان قهرمانان عرب مورد ستایش قرار داده است .

خبرگزاری رسمی تونس‌امروز فاش کرد که محمود مستیری سفیر تونس در آلمان غربی‌روز سه شنبه گذشته از نفوذ خود بعنوان شیخ‌السفرای دیپلمات های خارجی مقیم آلمان غربی استفاده کرد و فلسطینی ها را واداشت تا مهلتی را که برای قتل گروگان های ورزشکار اسرائیلی قایل شده بودند دو ساعت تمدید کنند .

طبق گزارش خبرگزاری تونس سفیر این کشور درآلمان غربی از طریق تماسهائی که‌با وزارت کشور آلمان غربی‌گرفت توفیق یافت تا با فلسطینی ها وارد مذاکره شود و آنها را به تمدید مهلتی که برای عملی کردن اخطار خود قایل شده بودند راضی نماید .

خبرهای تلفنی شهرستانها

بورس تحصیلی برای شاگردان اول دانشگاه‌و مدارس تبریز

تبریز: بنیادفرهنگی رضاپهلوی از اول مهر ماه آینده به کلیه دانشجویان و دانش آموزان‌رتبه اول کلاس های مدارس‌ودانشکده های دانشگاه‌تبریز بورس‌تحصیلی میدهد.

خبرنگار اطلاعات در تبریز گزارش داد: تعداد این بورسها حدود ۶۰۰نفره می‌باشد وبترتیب به‌دانشجویان ماهانه ۲۰۰۰ ریال دانش آموزان‌سیکل دوم‌دبیرستان ها ماهانه ۱۵۰۰ ریال و دانش آموزان سیکل‌اول ماهانه یکهزار ریال پرداخت خواهد شد.

تراکتور با ۳ سرنشین بدره سقوط کرد

آمل ـ تراکتوری برانندگی ، شخصی بنام باقری اهل شاهی در یک کیلو متری کلاردشت بدره‌ای سقوط‌کرد. در این‌حادثه راننده تراکتور کشته شد و کمک راننده و یک تن سرنشین آن‌بنام سیدمحمد حجازی بشدت‌مجروح گردیدند.

مجروحین به بیمارستان‌کلاردشت انتقال یافتند و تحت درمان می باشند.

این تراکتور حامل تیرآهن و کود حیوانی بود.

۱ نفر کشته و ۲ تن مجروح شدند

بندرعباس: اتومبیل‌شماره۵۵۲۴۲ تهران ـ ب برانندگی « رئوس رحیمی» و سرنشینی دو نفرینام های شهریار سردشکن و هوشنگ فاضلی هنگام حرکت در خیابان کمربندی بندر عباس وازگون گردیدو راننده‌آن «رئوس‌رحیمی» کشته شد.دراین حادثه‌سرنشینان اتومبیل نیز به سختی مجروح شدند و به بیمارستان‌ثریا انتقال یافتند.

کنکور فوق‌لیسانس ادبیات فارسی

تبریز: کنکور ورودی دوره فوق‌لیسانس رشته زبان وادبیات فارسی دانشکده ادبیات و علوم انسانی تبریز روز ۲۵ شهریورماه جاری برگزار می‌شود.

تاکنون ۲۰ لیسانسیه زبان و ادبیات فارسی در کنکور ورودی دوره فوق‌لیسانس این رشته نامنویسی‌کرده‌اند.

براساس‌گزارش خبرنگاراطلاعات درتبریز ، سال گذشته کنکوراین رشته دانشکده ادبیات و علوم انسانی قبولی نداشت!

بازدیدخبرنگاران‌روزنامه آساهی از ذوب آهن

اصفهان :دوتن ازخبرنگاران «آساهی‌شیمبون» ژاپن پرتیراژ ترین روزنامه دنیا که بدعوت وزارت اطلاعات بایران آمده‌اند از تاسیسات کارخانه ذوب‌آهن آریامهر در اصفهان‌دیدن‌کردند.

آقایان «میوشی» و ساساکی خبرنگاران مذکور طی مدت اقامت خود در ایران از سایر طرحهای صنعتی و عمرانی‌کشور نیز دیدن خواهند کرد .

لوله کشی آب‌آشامیدنی روستاهای همدان

فرمانداری کل همدان اعلام داشت‌شصت روستا از توابع فرمانداری کل همدان از آب لوله‌کشی استفاده خواهندکرد کار لوله‌کشی آب آشامیدنی۲۹ روستای این‌فرمانداری کل‌که‌در محل اعتبار سال گذشته بود، پایان یافت و بهره‌برداری ازآن آغاز شد ، کارلوله‌کشی آب آشامیدنی ۳۱ روستای دیگرنیز در این فرمانداری کل که از محل اعتبار سال جاری میباشد آغاز شده که تاپایان سال۵۱ آماده بهره‌برداری خواهدبود.

بقیه ورزشکاران اسرائیلی هم نزدیك بود زیر اتوبوس بروند

مونیخ ـ اعضای اکیپ‌ورزشی اسرائیل‌دیروز هنگامی که‌استادیوم المپیک را پس از شرکت در مراسم یادبود قربانیان مونیخ ترک میکردند از یک حادثه جان سالم‌بدر بردند . آنها هنگامی که در میان کف‌زدنهای ورزشکاران ازاستادیوم خارج می‌شدند ناگهان یک اتوبوس بادنده عقب بحرکت درآمد و اسرائیلی‌ها برای احتراز از برخورد خود رابسرعت کنار کشیدند .

در این مراسم ظاهرا پلیس آلمان اقداماتی برای حفظ جان ورزشکاران اسرائیلی بعمل نیاورده بود عده زیادی از ماموران پلیس دراطراف اتومبیلهای شخصیت های‌سیاسی گردآمده بودند و سرویس‌های انتظاماتی‌بیشتر کوشش‌میکردندکه‌خبرنگاران عکاس راازاطراف ورزشکاران اسرائیلی دور کنند . دراین حال بسیاری ازورزشکاران اسرائیلی بویژه دختران اشک در چشم داشتند.

نیکسون، هیث وپمپیدو ازکشتار ورزشکاران اظهار تاسف کردند

تل‌آویو ـ بسیاری از رهبران کشور های اروپائی و آمریکا با فرستادن پیام های خصوصی و تلگرام حادثه خونین دهکده المپیک وفرودگاه مونیخ را به گلدامایر و سایر رهبران اسرائیل تسلیت گفته‌اند . علاوه برنیکسون ، پمپیدو و لئونه رئیس جمهوری ایتالیا که در نخستین ساعات پس از حادثه تلگرامهای تسلیت به‌اورشلیم مخابره کردند از طرف ملکه انگلیس ، پاپ‌پل ششم، ویلی‌برانت صدراعظم آلمان‌نیزتلگرامهای تسلیت بعنوان رئیس‌جمهوری اسرائیل و گلدامایر نخست‌وزیر آن کشور مخابره شده است .

ویلی‌برانت‌در پیامی که برای گلدامایر فرستاده نوشته است مرگ اسفناک گروهی از جوانان که در مونیخ‌کاری جزشرکت درمبارزات ورزشی و مسالمت‌آمیز نکرده بودند ملت آلمان را دچار اندوه و ماتم عمیقی کرده است . ما در برابر این مردگان که قربانی یک سوء قصد ناشی از کینه شدند سر تعظیم فرود می‌آوریم . از طرف بسیاری از نخست‌وزیران و وزیران امور خارجه کشور های اروپائی از جمله نخست‌وزیر انگلیس ، وزیر امور خارجه فرانسه پیامهای تسلیت به تل‌آویو مخابره شده‌است.

چندکشور عربی مسابقات المپیك را تحریم کردند

مونیخ ـ ورزشکاران مصر و سوریه دیروزدهکده المپیک مونیخ رانترک گفتند تا بعد از ماجرای قتل یازده ورزشکار اسرائیلی به کشورهای خود بازگردند.

۸ کشور عرب دیگر واز جمله مراکش که یک تیم ۶۰ نفری به مونیخ فرستاده است ظاهرا تاپایان بازیهای المپیک در مونیخ باقی خواهند ماند.

عده‌ای از مقامات مصری ، مراکشی ، تونسی ولیبانی دیروز در مراسم یادبودی که بمناسبت مرگ ورزشکاران اسرائیلی در دهکده المپیک برپا شد شرکت کردند.

یک مقام مصری در باره بازگشت شتاب‌آلود ورزشکاران این کشور ازمونیخ به خبرنگاران توضیح داد که گزارش اشتباه‌پلیس آلمان‌غربی موجب هراس مصریها شد پلیس آلمان غربی ظاهرا گزارش داده بود که ۲۰۰ زندانی عرب که آزادیشان از اسرائیل بوسیله فلسطینی‌ها بعنوان قیمت آزادی گروگانهای اسرائیلی درخواست شده است همگی مصری هستند.

مقام مصری افزود که انتشار این خبر مقامات کشور وی را هراسان کرد چون آنها تصور میکردند که ورزشکاران مصری ممکن است‌از خشم و انتقام اسرائیل گزندی ببینند.

در این‌حال‌یک سخنگوی‌مراکشی در دهکده المپیک مونیخ امروز بدنبال بازگشت اکثر ورزشکاران مصری از المپیک ـ اظهار داشت که ممکن است تمام کشورهای‌عرب تیم‌های خود را از المپیک باز ـ گردانند.

باوجود این یک سخنگوی لبنان اعلام کرد که طبق دستوری که‌از سفارت لبنان درین صادر شده ورزشکاران لبنانی تاپایان بازیهای المپیک در مونیخ باقی خواهند ماند.

یک گزارش دیگر حاکی است‌که علاوه‌بر ورزشکاران مصر وسوریه تیم کویت نیزاز مونیخ خارج‌شده است بموجب همین گزارش‌احتمالا لبنان ، الجزایر وتونس تنها سه کشور عربی هستند که تصمیم گرفته‌اند ورزشکاران خود را تا پایان بازیهای المپیک در مونیخ نگهدارند.

علاوه بر کشورهای‌عربی قهرمانان چند کشور دیگر نیز یا از مونیخ خارج شده و یا درصدد خروج‌هستند تاکنون حداقل ٤ نفر از قهرمانان هلند و بیشتر قهرمانان نروژی و اعضای تیمهای ورزشی سوئد تصمیم گرفته‌اند که بدنبال مرگ قهرمانان اسرائیلی دیگر در مسابقات شرکت نکنند. رئیس جمهوری فیلیپین نیز به ۷۷ نفر قهرمانان این کشور در مسابقات المپیک دستور داد که‌مونیخ را ترك کنند.

اعراب بحملات خود ادامه میدهند

ملبورن ـ یک سخنگوی عرب دیروز در استرالیا اعلام کرد که اعراب حملات چریکی خود را برضد اسرائیل در سراسر جهان ادامه خواهند داد .

«ادموند ملکی» رئیس سابق انجمن اعراب دراسترالیا و سخنگوی کنونی این سازمان ضمن اظهارنظر در باره حوادث مونیخ گفت این قبیل اعمال برضد اسرائیل لازم‌است چون اعراب با اسرائیل در حال جنگند و تمام جنگهاکثیف و همراه با خونریزی هستند .

ملکی که در ملبورن سخن‌میگفت اضافه کرد که‌جنگ اعراب برضد اسرائیل تاهنگامیکه حقوق غصب شده ملت های عرب و فلسطینی‌ها استیفا شود متوقف نخواهد شد .

در اینحال شورای اجرائیه یهودیان استرالیا دیروز از ویلیام مکماهون نخست‌وزیر این کشور خواست که روابط سیاسی ـ فرهنگی و بازرگانی استرالیا را با تمام کشورهای عرب که از دارودسته‌های تبه‌کاران فلسطینی حمایت میکنند قطع کند .

٤ مدال طلا برای اسرائیلی‌ها

مونیخ ـ کمیته بین‌المللی المپیک مونیخ اعلام کرد که برای چهار ورزشکار اسرائیلی‌که‌در جریان حمله‌کوماندو های فلسطینی کشته شدند مدال های طلا در نظر گرفته است .

سخنگوی کمیته گفت هیئت اجرائی کمیته المپیک‌این تصمیم را در جلسه صبح دیروز خود اتخاذ کرد . چهار ورزشکاری که مدال طلای مخصوص پس از مرگشان به آنها تعلق خواهد گرفت دو قهرمان کشتی ، یک مربی و سرپرست تیم کشتی اسرائیل هستند .

یهودیان سفارت آلمان در واشنگتن را اشغال کردند

بن ـ هزاران نفر از مردم برلن غربی بعلامت عزا وبیادبود یازده ورزشکار قربانی مونیخ در خیابان های پایتخت سابق آلمان رژه رفتند . وزیر کشور فدرال اعلام کرد که پرچمهادر سراسر آلمان غربی تا روز جمعه بحال نیمه افراشته درخواهد آمد .

در مونیخ نیز بابتکار شهردار ده هزار نفر در میدان بزرگ شهر بعنوان اعتراض به کشتار ورزشکاران اسرائیلی دست به تظاهرات زدند .

علاوه بر این سه هزار نفر از مردم مونیخ در مراسم مذهبی که بعد از ظهر دیروز بیادبود کشته‌شدگان در کلیسای این شهر انجام شم شرکت کردند .

در دوسلدورف و بسیاری دیگر از شهر های آلمان نیز تظاهراتی بهمین مناسبت انجام شد . دیروز در بسیاری از شهر های بزرگ اروپا از جمله پاریس و رم نیز تظاهرات از جانب یهودیان بعنوان اعتراض به حوادث خونین مونیخ برگزار شد .

در رم و آلمان مغازه هائی که صاحبان آنها یهودی هستند تعطیل شدند و در واشنگتن اعضای اتحادیه دفاع یهود سرسرای سفارت آلمان را اشتغال کردند و اعلام داشتند که آلمان در حفظ جان ورزشکاران اسرائیلی سهل‌انگاری کرده است .

سخنگوی این گروه گفت دولت آلمان باید به کشور های عربی التیماتوم میداد ولی چون میخواهد با اعراب روابط تجارتی داشته باشد اینکار را نکرد و برعکس کاری کرد که نتیجه آن مرگ ورزشکاران آلمانی بود . این عده اعلام کردند تا انجام مراسم تشییع جنازه و تدفین ورزشکاران سرسرای سفارت را دراشتغال خواهند داشت .

کنگره آموزشی حزب پان‌ایرانیست

بعداز ظهردیروز کنگره‌آموزشی حزب پان‌ایرانیست گشایش یافت. ابتدا محسن پزشکپور رهبر حزب اعضای هیئت رئیسه را معرفی کرد وسپس دکتر محمدرضا عاملی‌رئیس کنگره سخنرانی نمود. وی علت و چگونگی تشکیل کنگره و ضرورت آنرا تشریح کرد وگفت بزرگترین واقعیت عصر کنونی زورمندی بیدادگران است که صحنه های پلید آنرا در ویتنام، یعنی عرصه رقابت فروشندگان سلاح می بینیم . آنچه در سراسر جهان‌وخاورمیانه میگذرد نمونه بارزی از سیاست سوداگران مرگ براساس زورمندی بیدادگران است.

وی سپس در مورد ضرورت حکومت مردم صحبت کرد و گفت ساختمان سیاسی یک اجتماع‌باید استحکام درونی داشته باشد و حکومت‌هائی در میان مردم بوجود آید که بر اراده مردم و شناخت سیاسی آنها استقرار داشته باشد.

سپس‌هدایای نمایندگان‌شهرستان ها به کنگره‌داده‌شد و آنگاه‌محسن پزشکپور سخنرانی کرد و پیرامون فعالیت حزب پان‌ایرانیست طی۳۰ سال اخیر گزارشی داد.

ماشین آلات کشاورزی به کشاورزان اجاره داده میشود

بقیه از صفحه آخر

و دامداری صرف نداشت.

تعلیمات

دکتر ولیان وزیر تعاون و امورروستاهادراین زمینه‌یادآور شد:یك شبکه وسیع ازاتحادیه های ماشین آلات کشاورزی‌در سراسر کشور بوجود خواهد آمد و این‌اتحادیه ها باتوجه بصرفو صلاح‌اقتصادی شرکت های تعاونی روستائی برای‌تهیه ماشین‌آلات‌کشاورزی مورد نیاز اعضای شرکت های مذکوراقدام خواهد کرد . این‌اتحادیه هادر برابر خدمات خود فقط کارمزد قلیلی دریافت خواهند داشت و ماشین‌آلات‌کشاورزی راباا‌جاره مختصری دراختیار کشاورزان قرار خواهند داد .

وزیر تعاون تائید کرد که ترتیبی داده‌شده‌است تا عده‌ای ازکشاورزان ضمن‌دیدن‌تعلیمات لازم ، تعمیر این ماشین آلات رابعهده‌گیرند باین ترتیب‌علاوه برایجادیك‌کارجدید و دائم در روستاها، درمواقع لزوم‌ماشین آلات کشاورزی بلافاصله در محل تعمیرشده‌و از اتلاف‌وقت وضررهای‌فراوان‌دیگرکشاورزان جلوگیری خواهد شد .

علاوه براین ، بااجرای‌طرح جدید هزینه کشت و برداشت محصولات کشاورزی بحداقل خواهد رسیدو سرمایه‌کشاورزان که بصورت انفرادی بخریداین ماشین آلات اختصاص میبافت درجهت بهبود وضع زندگی و افزایش تولیدودرآمد کشاورزان بکار خواهد افتاد .

درسوم‌شهریور که‌همسرم در دریای چمخاله غرق و روبمرك بودبه‌شیروخورشید لاهیجان رفتیم دکتررحیمی‌زاده باتلاش کم‌نظیر همسرم‌را از مرك‌نجات دادضمن سپاس از دکتررحیمی‌زاده ازریاست محترم بهداری لاهیجان تقاضای تشویق‌این پزشك نمونه‌را دارم . عفت صفاریان

دبیرستان بازرگانی شمیران
SHEMIRAN BUSINESS SCHOOL
(زیر نظر اساتید دانشگاه ومدارس عالی)
از کلیه فارغ‌التحصیلان سوم متوسطه برای رشته بازرگانی ثبت‌نام مینماید .
نشانی : خیابان قدیم‌شمیران ـ ایستگاه‌رضائیه
کوی صالح پلاك ۵۱ تا ۵۵ تلفن ۸۷۴۲۲۹
آ ـ ۴۱۳۴۸

آگهی مناقصه خرید کیسه کاغذی جای سیمان

سازمان مرکزی شرکت ها وابسته بوزارت اقتصاد یك میلیون و دویست و پنجاه هزار عدد کیسه کاغذی مورد احتیاج کارخانه سیمان لوشان را طبق مشخصات فنی مندرج در برك شرایط مناقصه و نمونه قرارداد از طریق مناقصه‌خریداری مینمایدواوطلبان شرکت درمناقصه میتوانند همه روزه دراوقات اداری برای دریافت برك شرایط مناقصه و نمونه قرارداد به فارسی و یابانگلیسی بدبیرخانه سازمان واقع درخیابان سپهبد زاهدی نبش خیابان سپند طبقه دوم مراجعه نمایند تاریخ‌قبول پیشنهادات حداکثر تاآخر وقت اداری ۳۰ر۷ر۵۱ میباشد .
۱ـ۲ آ ـ ۴۱۰۱۲ سازمان مرکزی شرکت ها

آگهی تجدید دعوت مجمع عمومی عادی

چون مجمع عمومی عادی که برای انتخاب بازرسان برای ساعت ۵ بعدازظهر روز سه‌شنبه ۱۴ر۶ر۵۱ دعوت شده بود بعلت عدم حصول نصاب قانونی تشکیل نگردید لذا بدینوسیله ازکلیه آقایان صاحبان سهام شرکت تعاونی تهیه و پخش گوشت گاو و گوساله و گاومیش تهران و حومه دعوت میشود که ساعت ۵ بعدازظهرروزجمعه ۳۱ر۶ر۵۱ درمحل‌شرکت واقع‌در(دروازه شمیران خیابان هدایت) بادردست داشتن کارت عضویت حضور بهمرسانند .

دستور جلسه :

انتخاب دونفر بازرسان قانونی اصلی و یکنفر بازرس علی‌البدل شرکت .

رئیس‌هیئت‌مدیره شرکت تعاونی تهیه‌وپخش گوشت‌گاووگوساله وگاومیش تهران وحومه ـ مرتضی طوسی

آگهی مزایده

بانك سپه یك باب خانه پلاك شماره ۲۹۷۲ر۵ به مساحت ۱۱۰۹ متر مربع واقع در خیابان شاهپور علیرضا شماره ۳۳ را از طریق مزایده بفروش میرساند .

طالبین میتوانند جهت‌اخذشرایط مزایده باداره حسابداریکل این بانك واقع در ساختمان اداره مرکزی خیابان سپه مراجعه نمایند مدت قبول پیشنهادات تاآخر وقت اداری روز سی‌ام شهریور ماه ۱۳۵۱ میباشد .

بانك سپه

MEKALEUM.CO
مکالئوم
استخدام شرکت سهامی مکالئوم ایران
به یکنفر دوشیزه یا بانو تلفنچی‌برای تمام‌وقت نیازمندیم علاقمندان میتوانند با در دست‌داشتن یك قطعه عکس بین ساعات اداری روز شنبه ۱۸ر۶ر۵۱ (صبح و بعد از ظهر) بدفتر مرکزی شرکت واقع در خیابان شاه ساختمان آلومینیوم مراجعه فرمایند .
افرادی که دارای سابقه‌کاربوده و تایپ‌فارسی نیز بدانند . حق تقدم خواهند داشت .

شخصیت‌های اقتصادی فرانسوی زبان در بانك ملی ایران

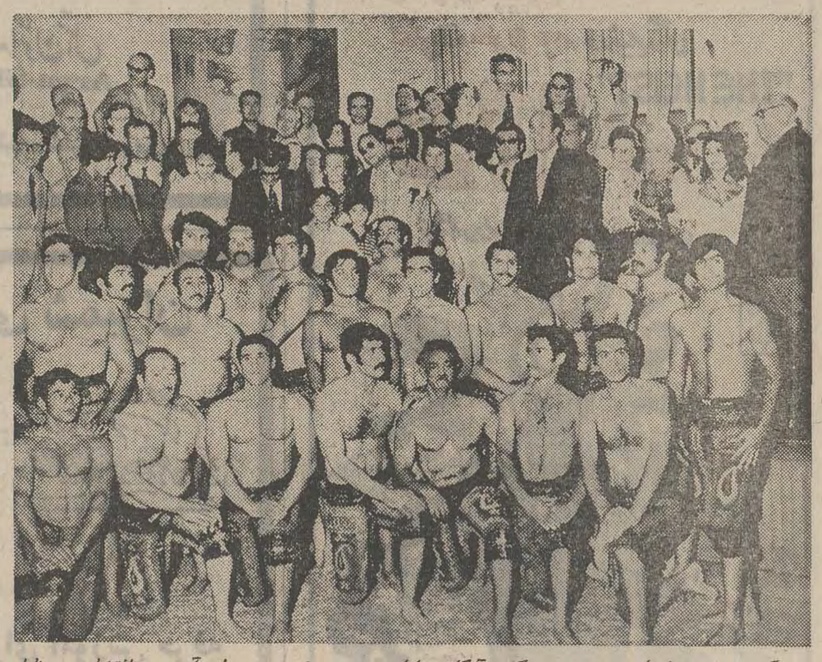

یکصدو شصت‌نفر ازشخصیت های برجسته اقتصادی و روزنامه‌نگاران جهان که برای شرکت درکنگره اقتصاددانان فرانسه زبان بایران آمده‌اند درساعت چهارو نیم بعدازظهر روز چهارشنبه۱۵شهریور پس از بازدید از خزانه جواهرات سلطنتی برای مشاهده عملیات ورزش های باستانی درباشگاه بانك‌ملی ایران حضور یافتند . رئیس‌باشگاه‌به میهمانان‌خوش‌آمد گفت آنگاه عملیات ورزش های ملی زیر نظر آقای چوبینه و باشرکت‌زبده‌ترین‌قهرمانان‌ورزش های‌ملی‌انجام گردید که حرکات دسته جمعی ورزشکاران توام باآهنگ‌ضرب مرشدوبخصوص میل‌بازی‌وچرخ‌قهرمانان‌فوق‌العاده موردتوجه‌قرار گرفت که چندین بار باکف‌زدنهای‌ممتد ورزشکاران را موردتشویق قرار دادند .

درپایان این مراسم نسبت‌به شاهنشاه‌آریامهر ابرازاحساسات بعمل آمد و بافتخار معظم‌له بوسیله ورزشکاران‌هورا کشیده شد آنگاه مراسم گل ریزان که از اصیل‌ترین‌سنن‌باستانی است بمناسبت بازدید شخصیت های برجسته اقتصادی و روزنامه‌نگاران فرانسوی‌زبان از باشگاه بانك‌ملی انجام شد که‌فوق‌العاده مورد توجه‌قرارگرفت و پس از پذیرائی گرمی که از آنان‌بعمل آمد ساعت ۶ بعداز ظهر باشگاه بانك ملی را ترك کردند.

از طرف اموراجتماعی دربار شاهنشاهی سپاهیان نمونه ، انتخاب شدند

انتخاب شدگان ازمیان سپا هیان دانش ، ترویج ، دختران و دادگستری برگز یده شده‌اند

از طرف امور اجتماعی دربار شاهنشاهی اطلاع می دهد که دراجرای اوامرمبارک شاهنشاه آریامهر تعداد ۲۵ نفر سپاهیان دیپلمه دانش دوره شانزدهم و هشت نفر سپاهیان دیپلمه‌ترویج دوره نهم و شش نفر سپاهیان دیپلمه دانش دوره چهارم زنان و دونفر سپاهیان دیپلمه دوره چهارم ماموران خدمات‌دادگستری بعنوان سپاهیان انقلاب ممتاز که از میان ۷۱۷۶ نفر سپاهی انقلاب این دوره‌انتخاب‌شده‌اند.

انتخاب

انتخاب این عده بوسیله‌برنامه‌ای که با نظارت قسمت‌اموراجتماعی دربار شاهنشاهی اجراء میشود صورت گرفته است. این‌برنامه از کیفیت خدمات ورفتارسپاهیان و همچنین از معلومات‌عمومی و اختصاصی و استعداد آنان بوسیله سازمانهای مربوطه و موسسه روانشناسی دانشگاه تهران ارزشیابی بعمل می آید. بهترین سپاهی طبق ضوابط و آئین‌نامه خاصی که باین منظور به تصویب رسیده است تعیین‌و بعنوان سپاهی انقلاب ممتاز مفتخر میشوند .

این سپاهیان میتوانند درصورت تمایل با معافیت در آزمایشات مقرردر دانشگاههای داخل شور تحصیل کنند یاباستخدام‌سازمان های دولتی درآیند.

دیپلمه دانش

انتخاب شدگان سپاهیان‌ممتاز عبارتند از :

الف ـ ممتازان گروه دیپلمه

دانش ممتاز دوره شانزدهم

۱) آقای محمد رضا خلیق ۲) آقای محمد رضاحدیثی ۳)آقای جعفر غفاری شیروان ٤) آقای فیض‌اله جعفری ۵) آقای‌فتح‌اله کاظمیان ٦) آقای اردشیربهمنی ۷) آقای غلامحسین سالاری ۸) آقای حسین حق‌مدد میلانی ۹) آقای غلامرضا پورفتح‌اله ۱۰) آقای سید محمد تقی طباطبائی ۱۱) آقای محمد اسمعیل‌اسعدی ۱۲) آقای ابوالفضل قاجار ۱۳) آقای محمدرضا گودرزی ۱٤) آقای ایرج میرقائمی ۱۵) آقای محمد قائمی ۱٦) آقای سید داود حسینی خزاقی .

۱۷ ـ آقای غلامعباس صیادی

۱۸ ـ آقای عبدالمجید حقی

۱۹ ـ آقای علیرضا دره هوشیار خواه ۲۰ ـ آقای احمد جمالی نوش آبادی ۲۱ ـ آقای مجید روده‌چی‌یوسف‌نژادان ۲۲ـآقای سید رسول شاه طاهری ۲۳ ـ آقای‌عبدالامیرالهی ۲٤ ـ آقای ازدرشکوئی سلطان آبادی ۲۵ـ آقای میر علی اصغر پدرام .

دیپلمه ترویج

ب ـ ممتازان گروه دیپلمه ترویج دوره نهم . ۱ـ آقای جهانگیر هایراپطیان ۲ـ آقای ابوالحسن فتحیان ـ ۳ـ آقای محرمعلی قلمی چراغ تپه ٤ـ آقای عباس صفائی نصر ۵ـ آقای عباس فخری ٦ ـ آقای عبدالرضا رهبری ۷ ـ آقای محمدغلام خدا ۸ ـ آقای‌عباس پیرصمدی ـ .

دیپلمه دختران

ج ـ ممتازان‌گروه دیپلمه‌دانش دوره‌چهارم‌دختران ۱ ـ دوشیزه رباب‌موسوی معاف ۲ ـ دوشیزه سیمانبوی ۳ ـ دوشیزه شهناز شمس اصفهانی ٤ ـ دوشیزه سکینه جلالی درویش زاده ۵ ـ دوشیزه فرزاد رادمهر ٦ ـ دوشیزه نجمیه قنادی .

دیپلمه دادگستری

د ـ ممتازان گروه دیپلمه ماموران خدمات دادگستری ۱ـ آقای حسام الدین نوری نجفی ۲ـآقای محمد صادق سرداری

نام یک ناشناس به پرونده قتل ایران افزوده شد

با اعلام نظر پزشکان قانونی در مورد زخم‌های دست شوهر مقتوله سوء ظن به او بیشتر شد

مرضیه

ایران

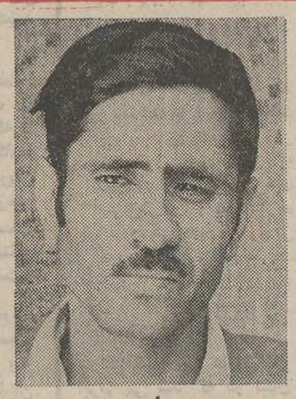
علی محمد

تحقیقات بازپرس و مامورین پیرامون قتل ایران نخود ـ حناورودی که جسد وی شش روز قبل در شمس‌آباد مجیدیه پیدا شد ادامه دارد .

جسد ایران در حالی پیداشد که دست و پای او با چادر خودش بسته شده و با یک جوراب زنانه به قتل رسیده بود .

نخستین کسی که مورد سوء ظن قرارگرفت علی‌محمدعسگری شوهر دوم ایران بود که به دستورباز‌پرس دادسرای‌تهران تحت‌نظر قرار گرفت .

محمد علی‌دخالت در قتل‌ایران را انکار کرده است لیکن‌دلایل و شواهدی وجود دارد که سوء ظن مامورین تحقیق را نسبت به وی منطقی جلوه می دهد. مهمترین این دلایل اظهارات مرضیه دختر ده‌ساله مقتوله و نظریه پزشکی قانونی تهران است .

مرضیه که‌حاصل ازدواج‌ایران با شوهر اول اوست دیروزدر مرحله تازه‌ای از تحقیقات که وسیله ستوان یکم درخشان رئیس‌پاسگاه‌ژاندارمری مجیدیه انجام‌شدگفت: تقریبا۲۰روزقبل ازآنکه مادرم‌کشته شودناپدریم به ملایر رفت در غیاب اومرد ناشناسی به خانه ما آمدوچند شبانه روزدر آنجا ماند. وقتی ناپدریم از مسافرت بازگشت و ازمن‌سئوال کرد که‌در غیابش چه چیز مهمی اتفاق افتاده من جریان آن مرد ناشناس را برایش گفتم. ناپدریم از شنیدن این خبر خیلی ناراحت شد و با مادرم مشاجره ونزاع کرد از همان روز به بعد روابط مادر و ناپدریم تیره شد و این وضع تا وقتی خبر پیدا شدن جنازه مادرم را شنیدم ادامه داشت .

ستوان یکم درخشان دراین زمینه گفت :

ـ اظهارات مرضیه مسیر جدیدی به تحقیقات ما داده است‌ومااینک در صددشناختن آن مرد ناشناس و دستگیری او هستیم و مسلم است که با دستگیری این مرد نکات مهم پرونده قتل ایران‌روشن‌خواهد شد .

نظریه پزشک قانونی

از طرفی پس از دستگیری علی محمد عسگری مامورین روی دست های او آثار زخم مشاهده کردند و وقتی از او دراین باره توضیح خواستند، گفت این زخم‌ها مربوط به مدت‌ها قبل است .

مامورین علی‌محمد را بپزشکی قانونی فرستادند و پزشکان قانونی پس از معاینه وبررسی آثار جرح اظهارات علی‌محمد راغیرواقعی اعلام کردند ونظر دادند که زخم‌های دست های وی تازه است .

علی‌محمد هنوز هم تحت‌نظر است و تحقیقات از او ادامه دارد .

راننده سهل‌انگار به۴سال زندان محکوم شد

دیوانعالی کشوریکی‌ازسنگین‌ترین مجازاتهائی را که‌تاکنون برای راننده یك‌وسیله‌نقلیه در نظر گرفته شده‌است تایید کرد .

این مجازات ٤سال‌حبس مجرد ۵سال محرومیت ازرانندگی و پرداخت ده هزار ریال ضرر و زیان می باشد که برای مرد۳۸ ساله‌ای بنام جعفر زیوری‌تعیین شده‌است .

جعفر در تیر ماه سال‌گذشته هنگامی‌که جیپ استیشن‌شماره ۳۱۸۹۷ تهران‌را با۱۳سرنشین هدایت‌می کرد مسبب خلق حادثه‌ای شد که به مرگ سه نفرو مجروح‌شدن ۹ نفر دیگر منجر گردید .

حادثه درکیلومتر٤جاده‌زنجان ومیانه اتفاق افتاد وسه نفر به اسامی محرمعلی رسولی ،فاطمه شکوری ، ومحمد رسددر جریان آن کشته شدند .

کاردان فنی علت وقوع‌حادثه‌را بی‌احتیاطی‌راننده‌وراندن‌باسرعت غیرمجاز تشخیص دادو پرونده ازطریق دادسرای تهران برای رسیدگی و تعیین‌مجازات‌راننده سهل‌انگار به شعبه ٦ دادگاه عالی جنائی مرکز ارجاع شدو هیئت دادرسان این‌دادگاه‌جعفر زیوری رابه ٤سال حبس مجرد، ۵سال محرومیت از رانندگی و پرداخت ده هزار ریال غرامت محکوم کردند.این‌رای‌دردیوان عالی کشورنیز تائیدشد .

بجرم‌دفن غیرقانونی جسد طفلشان دستگیر شدند

علی

مامورین ژاندارمری نعمت‌آباد دیروز جسد طفل٤ ماهه‌ای موسوم به معصومه معروفی راکه بدون اخذ جوازپزشکی قانونی و پنهانی در گورستان نعمت‌آباد (واقع در نعمت‌آباد ساوه) دفن شده بود کشف کردند .

زهرا و علی مادروپدر این‌طفل وسیله مامورین‌ژاندارمری دستگیر شدند وتحت‌بازجوئی قرارگرفتند.

ابتدا شایع‌بود که معصومه در جریان نزاع که بین پدر و مادرش درگرفته کشته شده لیکن تحقیقات بعدی نشان‌داد وی به علت بیماری درگذشته و پنهانی دفن شده‌است.

پدرومادر معصومه امروز به‌جرم دفن غیر قانونی جسد طفلشان بهمراه پرونده‌ای‌که بوسیله‌استوار منصوری رئیس پاسگاه ژاندارمری نعمت‌آباد تشکیل شد به دادسرای تهران تحویل گردیدند .

انتقام‌جویان ، کشاورز جوان را کشتند

چند نفر از ساکنان روستای «خراب» واقع در جاده قم ـ اراک کشاورز جوانی بنام‌ناصر کربلائی علی‌گل را بضرب چوبدستی و بیل کشتند وسپس متواری شدند .

بازپرس و پزشک قانونی پس از معاینه از جسد ناصر جواز دفن صادر کردند و بررسی و تحقیق پیرامون‌علت‌قتل‌وشناختن قاتلین آغاز شد .

خبرنگار اطلاعات در قمگزارش می‌دهد که گفته میشود قاتلین کسانی بوده‌اند که چندی قبل طی یک نزاع دستجمعی از طرف ناصر مورد حمله و ایراد ضرب قرار گرفته‌اند و بقصد انتقام جوئی وی را به قتل رسانده‌اند .

شربت فروش تریاك‌فروش از کار درآمد

مردی‌که بانظاهر به‌شربت فروشی تریاک می فروخت دیروز به دام افتاد .

اوکه حسن طوبی نژاد نام دارد از مدت ها پیش سطل در دست به عابران خیابان ناصرخسروشربت می‌فروخت و رفتارش چنان بود که هیچکس گمان نمی کرد این شربت‌فروش‌بی‌آزار درحقیقت یک فروشنده تریاک است .

ولی‌بالاخره مامورین کلانتری ۱۳ به او ظنین شدند و وی را تحت نظر گرفتند و دیروز در حالیکه ۲۱ گرم تریاک همراه‌داشت‌دستگیرش‌کردند.

نکته‌جالب‌توجه اینکه‌حسن طوبی نژاد امروز به همراه پرونده متشکله روانه دادسرای تهران شد .

کشف ۲۷۵ کیلو گوشت قاچاق

دیشب ۲۷۵ کیلو گوشت قاچاق در حومه تهران کشف شد .این مقدار گوشت‌توسط مامورین ژاندارمری مهر آباد جنوبی که به اتومبیل سواری شماره ۲۱۵۲۷ تهران ـ ج مظنون شده و آن را بازرسی کرده بودند کشف شد .

محمد مهدی رحمانی(راننده اتومبیل) و ابوالفضل ناشینی صاحب‌گوشت ها جهت تعیین تکلیف به دادسرای تهران تحویل شدند .

سینمامهتاب

باصرف میلیون ها ریال پس‌از تغییرات اساسی‌و دکوراسیون جدید و فوق‌العاده بصورت یك سینمای نمونه بزودی افتتاح میشود .

پیلار

بخاری کارگاهی ـ کافی برای ۱۰۰۰ متر مکعب ـ بی‌بو ـ بی‌خطر ـ بی‌دود ـ خودکار ـ بدون دودکش ـ قابل جابجا کردن صددرصد تبدیل سوخت به حرارت ـ پنجسال تضمین اصفهان پلار چهارباغ تلفن ۲۳۶۴۱
تهران تجارتخانه کنی حاجب الدوله تلفن ۲۰۴۱۴

تلویزیون آمریکائی
جنرال الکتریك
آئینه افسانه ها
تنها تلویزیون مجهز به کلید الکترونیك لرد

کنترصنعتی است که احتیاج بقطعات پلاستیکی نداشته باشد
هرمشکلی درکارپلاستیك دارید باما مشورت کنید
هرقطعه پلاستیکی که بخواهید مابرای شما خواهیم ساخت
قطعات صنعتی پلاستیکی از ۴ تا ۴۰۰۰ گرم
کارخانجات پلاستیك سازی پلاستی ران :
جاده قدیم کرج کیلومتر ۱۸ جنب ایران ناسیونال تلفن ۹۶۰۷۹۸ـ۹۵۲۶۰۵
اداره فروش و دفتر مرکزی :
خیابان شاهرضا ـ چهارراه کالج شماره ۱۹۳ تلفن ۴۹۲۶۱۲ـ۶۶۵۶۶۸
Plastiran co.

AMOLO
آمولو
برای تندرستی وسلامت

دزد بیباك‌حقیقی کسی است‌که‌پول دزددیگر رابدزدد !
آغاز هفته دوم نمایش درسینما
شهر فرنگ
اولین سینمای ممتاز و ٤ ستاره ایران ★ ★ ★ ★
فیلمی که شما را میخنداند و بهیجان می‌آورد

موزیك از کوئینی جونز ـ محصول ۱۹۷۲
سانسها ۱۵ر۱۱ صبح ـ ۳ ـ ۱۵ر۵ ـ ۳۰ر۷ـ۴۵ر۹
بعد از ظهر
برای رزرو بلیط به گیشه سینما مراجعه فرمائید

هتل آریا شراتون تقدیم‌مینماید
عالیترین برنامه سال با شرکت
گیتی ،ضیاء و داریوش
بهمراهی
ارکستر آمریکائی موسیقی از ایالت کالیفرنیا
بیستم شهریورماه ۱۳۵۱ ، شروع برنامه ساعت ۸ر۳۰
هتل آریا شراتون
بهای بلیط برای یکنفر ۳۰۰ ریال
بهای بلیط برای زوج ۵۰۰ ریال
بلیط را از اطلاعات هتل وانجمن دوشیزگان و بانوان خیابان بهار و صفحه فروشی بتهوون خیابان پهلوی تهیه فرمائید .
آریا شراتون هتل
Arya-Sheraton Hotel,
Tehran,Iran
A WORLDWIDE SERVICE OF ITT
خیابان پهلوی ـ خیابان بیژن ـ تهران ـ تلفن ۶۲۱۷۷۷ـ۶۲۴۷۷۷

آگهی استخدام پیمانی

سازمان جنگلها و مراتع کشور بمنظور تکمیل کادر فنی‌طرح حفاظت آبخیزها در مناطق مختلف کشور تعداد ۵نفر مهندس راه و ساختمان رابطور پیمانی ازمحل طرحهای عمرانی غیر مستمر سازمان برنامه استخدام مینماید داوطلبان میتوانند برای کسب اطلاعات لازم و ثبت نام حداکثر تاپایان روز ۲۵ شهریور ماه سال جاری بدفتر آموزش سازمان جنگلها ومراتع کشور واقع دربلوار الیزابت دوم مراجعه نمایند . م‌الف ۸۷۶۰

۱ـ۲ آ ـ ۴۰۹۵۰ رئیس سازمان جنگلها مراتع کشور

آگهی تجدید مناقصه شماره ۱۴۵۸ و ۱۰۶۹ و ۱۰۷۰ر۵۱

راه آهن دولتی ایران دویست عدد کپسول خالی اکسیژن (بالن) چهل لیتری‌و هشتقلم آهن‌آلات مختلف مورد نیاز رابرطبق مشخصات وشرایط مربوطه از محل طرح های سازمان برنامه از طریق مناقصه تحویل تهران انبار مرکزی ط و ریلگذاری خریداری مینماید .

داوطلبان شرکت در مناقصه میتوانند در ساعت اداری جهت دریافت اسناد مناقصه باداره کل کارپردازی مراجعه فرمایند شرکت کنندگان در مناقصه باید مبلغ ۱۵۰۰۰۰ ریال برای ۱۴۵۸ و مبلغ ۲۰۰۰۰ ریال برای ۱۰۶۹ و ۱۰۷۰ر۵۱ ریال بعنوان سپرده شرکت در مناقصه به صندوق راه آهن پرداختو رسید صندوق یا معادل‌همان مبلغ ضمانت‌نامه بانکی صادر یکی از بانکهای مجاز ایران که لااقل یکماه اعتبار داشته باشد بضمیمه پیشنهاد خود تاساعت ۹ صبح‌روز ۲۲ر۸ر۵۱ در صندوق پیشنهاد ها واقع در اداره کل کارپردازی بیاندازند پیشنهادهای واصله ساعت ده روز مزبور باز و قرائت خواهد شد . حضور پیشنهاد دهندگان یا نمایندگان مجاز آنها در جلسه مناقصه آزاد است وراه آهن درد و یا قبول هر یک یا تمام پیشنهاد ها مادامیکه قرارداد مبادله نشده است جزاو کلا مختار میباشد . بپیشنهاد فاقد سپرده و مشروط و مبهم و پیشنهادیکه بعداز موعد مقرر برسد ترتیب اثر داده نخواهدشد سپرده برنده‌اول ونفردوم مناقصه نگهداری و در صورت استنکاف از انجام معامله‌بدون تشریفات بنفع راه‌آهن ضبط خواهد شد . مالیات متعلقه و هرگونه عوارض دیگر بعهده برنده مناقصه میباشد .

م‌الف ۸۷۳۳ راه‌آهن دولتی ایران
آ ـ ۴۰۶۳۶

آگهی مناقصه شماره ۶۸۵ر۵۱

راه آهن دولتی ایران یکدستگاه تخت عمل آرتوپدی و جراحی از نوع آمسکویاولر یاالن‌هامبوری یا مشابه آنرا بر طبق مشخصات و شرایط مربوطه . ازطریق مناقصه تحویل تهران انبارمرکزی بهداری مرکز خریداری مینماید .

داوطلبان شرکت در مناقصه میتوانند در ساعت اداری جهت دریافت اسناد مناقصه به اداره کل کارپردازی مراجعه فرمایند . شرکت‌کنندگان در مناقصه باید مبلغ ۲۵۰۰۰ ریال بعنوان سپرده‌شرکت در مناقصه به صندوق راه‌آهن پرداخت و رسید صندوق یا معادل همان مبلغ ضمانت‌نامه بانکی صادر یکی از بانکهای مجاز ایران که لااقل یکماه اعتبار داشته باشد بضمیمه پیشنهاد خود تا ساعت ۹صبح روز ۱۱ر۷ر۵۱ در صندوق پیشنهادها واقع در اداره کل کارپردازی بیاندازند . پیشنهادهای واصله ساعت ده روز مزبور بازوقرائت خواهد شد . حضور پیشنهاددهندگان یانمایندگان مجازآنها در جلسه مناقصه آزاد است و راه‌آهن در رد ویا قبول هریک تاتمام پیشنهادها مادامیکه قرارداد مبادله نشده است جزا و کلا مختار میباشد . بپیشنهاد فاقد سپرده و مشروط و مبهم وپیشنهادیکه بعداز موعدمقرر برسد ترتیب‌اثر داده نخواهد شد سپرده برنده اول و نفر دوم مناقصه نگهداری و درصورت استنکاف از انجام معامله بدون تشریفات بنفع راه‌آهن ضبط خواهد شد . مالیات متعلقه و هرگونه عوارض دیگر بعهده برنده مناقصه میباشد .

م الف ۸۷۳۰
راه‌آهن دولتی ایران
آ ـ ۴۰۶۴۰

دبیرستان بازرگانی پازند

در رشته های تخصصی
حسابداری بانکداری بازرگانی

تعدادی دانش‌آموز برای دونوبت (صبح و عصر) میپذیرد دانش‌آموزان پس‌از سه سال تحصیل بدریافت دیپلم کامل‌متوسطه نائل شده و علاوه برامکانات جالب استخدامی میتوانند در دانشکده های مربوطه نیز به ادامه تحصیل بپردازند .

دانش آموزان میتوانند علاوه برزبان انگلیسی زبان‌فرانسه نیز بیاموزند . نشانی آناتول فرانس‌شرق دانشگاه تهران‌شماره ۲۱ تلفن ۴۵۲۱۱

آ ـ ۴۰۹۹۶

انجمن دوشیزگان و بانوان

نامنویسی برای دوره جدید :
کلاسهای انگلیسی
مبتدی ـ عالی ـ لویر کمبریج
برای نامنویسی بدبیرخانه انجمن دوشیزگان و بانوان (خیابان بهار شمالی ـ نبش نامجو ـ تلفن ۸۲۴۸۳۱) مراجعه فرمائید

کاخ خوراک مهمانه
کله‌پاچه ـ زبان ـ آبش شله‌قلمکار
ناهار شام
عصرانه
بادسرمجانی ـ چندیرانی بی‌نظیر
شاه مقابل پاساژ شانزالیزه
۴۴۵۶۲

سینمادیانا
مخصوص خانواده های محترم با تغییرات کلی‌و تغییرات اساسی آماده پذیرائی از همگان است
بلیط را قبلا رزرو فرمائید

گروه فرهنگی خوارزمی شمیران
فقط برای کلاسهای راهنمائی
ثبت نام میکند
وسیله ایاب و ذهاب مهیا است و برای آموزش حرفه و فن از کارگاه های مجهز شرکت‌سهامی تنام‌استفاده میشود
نشانی :
۱ ـ دبیرستان خوارزمی پسران‌شمیران ـ تجریش اول خیابان پهلوی تلفن ۸۷۳۴۲۹
۲ ـ دبیرستان خوارزمی دختران‌شمیران ـ تجریش خیابان سعدآباد کوچه دکتر مالك تلفن ۷۸۳۶۳۵

دبیرستان‌فرگام
باهمکاری
گروه‌فرهنگی خوارزمی
در دوره های راهنمائی تحصیلی کلاسهای اول و دوم
و دوره های اول و دوم دبیرستان در رشته های ریاضی و طبیعی که با کادر آموزشی و راهنمائی تحصیلی گروه‌فرهنگی خوارزمی دایر گردیده است ثبت‌نام میکند
نشانی : خیابان‌روزولت ـ بین میدان‌امجدیه و ۲۵ شهریور ـ مقابل سینما دیاموند تلفن ۸۲۰۱۵۳ ـ ۸۲۲۴۴۰

هیأتی مأمور کشف منابع جدید مالیاتی شد

★ اداره پی‌گیری و تحقیق‌در وزارت‌دارائی تشکیل گردید

★ اشتباه مالیاتی مورد رسیدگی مجدد قرارخواهد گرفت

بدون دلیل‌قانونی صادر نشده‌باشد ممیز وسرممیزشدیدا مورداخذه و تعقیب اداری قرار خواهد گرفت .

ممیزین و سر ممیزیهای مالیات های تهران مکلفند مرتبا از نحوه رسیدگی به پرونده‌های مالیاتی گزارشی تهیه وبه اداره‌کل مالیات های تهران ارسال دارند.

خبرنگار اطلاعات مینویسد یکی از وظایف مهمی که به عهده‌هیات بی‌گیری و تحقیق خواهد بود کشف منابع جدید مالیاتی استو کارشناسان اداره‌پی‌گیری وتحقیق با استفاده از آمار و اطلاعات گزارشی از موسساتو شرکت‌های تازه تاسیس تهیه و در اختیار ممیزیهای دارائی قرار میدهند .

برگ قطعی مالیات سالهای ٤٦ تا ٤٩ مودیان مالیاتی تا آخر امسال صادر میشود و برای آن دسته از مودیان که از عملکرد سال۱۳۵۰ اظهارنامه ویا دفاتر رسمی به دارائی تسلیم نکرده‌اند مالیات علی‌الرس تعیین خواهد شد .

بمنظور نظارت‌باین‌امر دروزارت دارائی اداره پی‌گیری و تحقیقات تشکیل شد و۲۰تن از متخصصین مالیاتی این وزارتخانه به سمت کارشناس اداره‌پی‌گیری وتحقیقات منصوب شدند.

وزیر دارائی طی بخشنامه‌ای به پیشکاریهای دارائی درشهرستان ها و اداره کل مالیاتهای تهران دستور دادکلیه پرونده‌های مالیاتی مربوط به سالهای ٤٦ تا ٤٩ باید تا پایان سال جاری به کمیسیون های تشخیص ارجاع‌شود و برگ قطعی مالیات این نوع پرونده‌ها صادر گردد .

وزیر دارائی همچنین هیاتی از مقامات و کارشناسان مالیاتی را مکلف به نظارت و پی‌گیری‌مراحل مختلف رسیدگی به پرونده های مالیاتی ساخت .

هیات پی‌گیری و تحقیق موظف است علاوه بر نظارت در مراحل مختلف رسیدگی مالیات مودیان اقداماتی به‌منظورکشف منابع‌جدید مالیاتی بعمل آورد.

این هیات در صورت لزوم‌دفاتر و اسناد و مدارک شرکتها ، موسسات و افراد را مورد کنترل قرار خواهد داد و چنانچه‌نسبت به مالیات‌تعیین‌شده آن‌هااشتباهی رخ داده باشد‌پرونده‌مجددا مورد بررسی قرار خواهد گرفت.

بدنبال صدور این بخشنامه از طرف وزیر دارائی اداره کل مالیاتهای تهران به ممیزین و سر ممیزیهای ۲۷۷ حوزه مالیاتی تهران دستور داد در صورتی که تا سال آینده برگ قطعی مالیات مربوط به سال‌های٤٦ تا٤٩مودیان

مارکوپولوی قرن‌بیستم در تهران

★ این راه‌پیمای ایتالیائی از رم تا توکیو را طی ٤١٧ روز پیمود

★ بوسی با ۳۸۰ دلار از رم به ترکیه رفت .

«روبرتوبوسی»راه‌پیمای ایتالیائی رارابابستی«مارکوپولوی‌نیمه‌دوم‌قرن بیستم» عنوان داد . چه او در این عصر پیشرفت تکنولوژی و حمل و نقل عقربه ساعت را به عقب برگرداند و از موطن‌اش تاژاپن از جاده ابریشم با پای پیاده‌بیست هزار کیلومتر را طی ٤١٧ روز پیمود .

بوسی دیروز در بازگشت از این سفر دور ودراز، از توکیو با هواپیما وارد تهران شد واز خاطرات این سفر هیجان‌انگیز باخبرنگار اطلاعات سخن گفت.

عین این راه‌پیمائی را یک ایتالیائی‌دیگربنام «آرتوروفرارین» در سال ۱۹۲۰ صورت داد.

خرج راه

بوسی‌گفت‌که‌وی هنگام‌حرکت ازایتالیا ۳۸۰ دلار پول داشت وازاین اندوخته هنوز سی دلار باقیست ! او گفت درطول راه درهرکشوری مردم بی‌اندازه به اومحبت کردند و وی بخصوص مرهون محبت‌ها و مهمان‌نوازی های ایرانیان است،چه درایران مردم باکمال‌محبت‌از او درخانه هایشان پذیرائی کردند.

بوسی گفت او برنامه سفر خود را طوری تنظیم میکرد که شبها رادریک شهر یا روستائی بگذراند و پس از ورود به آن شهر یکراست بدیدار شهردار میرفت و تقاضا میکرد تاترتیب اقامت او را فراهم آورند . اما دریایتخت هائی که از آن عبور کرد معمولابدیدار نخست‌وزیران یا وزیران اطلاعات و توریسم میرفت تا آنان ترتیب اقامت او را بدهند واگر در شهری جائی برای خوابیدن وجود نمیداشت، به‌پاسگاه‌پلیس پناه میبرد و شب را فارغ از هرگونه‌دغدغه‌ای در پاسگاه میگذراند!

ارمغان سفر

بوسی گفت کتابچه یکهزار و پانصد صفحه‌ای از امضاء شخصیت های ممالک مختلف جهان ارمغان سفر اوست . او مایل بود از ویتنام شمالی‌نیز دیدن کند ،اما مقامات هانوی به او ویزا ندادند . مقامات ویتنام شمالی به این‌علت به او ویزا ندادند که احساس‌کردند جان اوممکن‌است دراثرشباهت به‌آمریکائیان در خطر افتدو یک مقام سفارت ویتنام شمالی با ذکر این‌مطلب‌درهمان‌کتابچه یادگاری «امپریالیست امریکا» را مسئول این امر شناخت.

بوسی در دهلی موفق به ملاقات خانم ایندیرا گاندی نخست‌وزیر هند و صرف ناهار بااو شد . از جمله شخصیت های دیگری که او ملاقات کرد پادشاه‌لائوس،پرنس سووانافوما ونخست‌وزیر او و همچنین‌شیخ مجیب‌الرحمن نخست وزیر بنگلادش وکاکوئی‌تاناکا نخست وزیر ژاپن بودند . وسائلی که بوسی دراین سفر با خودحمل میکرد جمعا۳٦ کیلووزن‌داشت، ۲۸کیلودرکوله‌بار وهشت کیلودر دست .

راه‌پیمای‌ایتالیائی گفت مهمترین انگیزه او در انجام این سفر توسعه مفهوم صلح بین‌المللی دوستی و برادری بود . او همچنین به این نتیجه رسیده که انجام هیچ کاری غیر ممکن نیست وانسان اگر تصمیم‌بگیرد قادر به انجام هر کاری هست.

بوسی گفت وی هنگام اقامت در ژاپن از هیروشیما نیز دیدن نمود و تاج گلی از طرف تمام مردم صلحدوست جهان برمزار قربانیان بمباران‌اتمی این شهر نثار کرد.

نحوه تقسیم درآمد فوتبال ایران در جام جهانی کوچك

درآمد ایران از بازیهای جام جهانی کوچک در برزیل‌بحساب فدراسیون فوتبال آماتوری‌کشور ریخته شد .

دبیر هیات فدراسیون فوتبال، در مورد این مبلغ چند هزار دلاری اعلام داشته‌بود که‌براساس تصمیم فدراسیون گذشته و مربی پیشین تیم ملی فوتبال ، عمل خواهد شد و این مبلغ را بین مربی سابق تیم ملی ، بازیگران تیم ملی در جام جهانی کوچک تقسیم خواهد کرد .

بنابرتصمیم فدراسیون پیشین فوتبال، مبلغ یاد شده به نسبت فعالیت وشرکت بازیکنان درجمع مسابقات جام ملتهای آسیا وجام استقلال برزیل و با بررسی در نظریه و گزارش مربی سابق تیم ملی ایران (سرگرد رنجبر)تقسیم خواهد شد .

از این مبلغ به سرگرد رنجبر، مصطفی‌عرب،قلیچ‌خانی، حجازی، آشتیانی، پروین،کاشانی وکلانی هریک‌ده هزار تومان و به جباری ، کارگر جم ، بهزادی حلوائی ، مظلومی ، ایزانپاك، قراب ، حق وردیان و مناجاتی هریک‌هفت هزار تومان وبه‌مودت، شرفی، رضاوطنخواه وحاج قاسم هریک ٥هزارتومان و بالاخره به محمد صادقی‌یکهزار تومان تعلق می‌گیرد.

عصبانیت وخودکشی

مشهد ـ یک زن ۲۲ ساله‌ی مشهدی پس از مشاجره لفظی باننی چند از بستگانش دچار عصبانیت شد و باخوردن‌مقدار زیادی سم بزندگی خود خاتمه داد.

این زن که زهرا واعظی نام داشت پس از مسمومیت به بیمارستان سوانح مشهد انتقال یافت ولی پزشکان با همه‌ی تلاشی که بعمل آوردند موفق به نجات وی نشدند .

کشتی بیمارستانی شیروخورشید دربندرشاهپور

آبادان ـ بامداد امروزکشتی بیمارستانی‌جمعیت‌شیروخورشید سرخ ایران ، وارد بندرشاهپور شد و بخشدار بندر شاهپور و آقای مهندس کهنمویی معاون مدیر عامل‌جمعیت شیروخورشید سرخ ایران و مقامات محلی‌از آن استقبال کردند.

این کشتی از روز شنبه‌آینده عملیات درمانی وسیعی را در بندر شاهپور شروع خواهد کرد.

آگهی شناسائی وثبت اتحادیه صنفی

باستناد ماده ۱۹ قانون نظام صنفی و ماده ۲۸ آئین‌نامه انتخابات اتحادیه های صنفی‌وباتوجه بمدارك تسلیمی اتحادیه‌ای بنام اتحادیه فروشندگان و سازندگان جواهر . طلا . ساعت و نقره دروزارت کار و امور اجتماعی اداره کل سازمان های کارگری و کارفرمائی به ثبت رسیده است .

مراتب برای اطلاع عموم آگهی میشود . اعضاء هیات مدیره اتحادیه مذکور عبارتنداز‌آقایان : محمد جواد مظفریان . صمدرضوان . عباس‌روشن‌روان . محمداشتری،محمدضیاء نور. احمد عابدین . عباس جواهرچی‌زاده . محمود جواهری . عبدالرحمن جواهریان . منصور مظفری . رضاجم . حسین جابرانصاری . امیراخوان . مظفریان.مسعود متقی‌وامیرلسانی .

ضمنا آقایان : صمد رضوان . محمد اشتری . امیراخوان مظفریان . منصور مظفری و محمدجوادمظفریان .

از طرف هیات مدیره به ترتیب بسمت رئیس . نوابرئیس. دبیرو خزانه‌دار اتحادیه انتخاب گردیده‌اند و مطابق‌اساسنامه اسناد مالی باامضای رئیس و درغیاب رئیس یکی از نوابرئیس و خزانه‌دار بامهر اتحادیه معتبر خواهد بود

مدیرکل سازمان های کارگری و کارفرمائی ـ فرزامیان

آگهی مناقصه شماره ۲۵۰ر۵۱

راه آهن دولتی ایران حمل سه هزارتن سیمان مخصوص تیپ دواز کارخانه سیمان تهران (غنی‌آباد) بکارخانه تراورس سازی بتونی کرج رابرطبق مشخصات و شرایط مربوطه .از طریق مناقصه واگذار مینماید .

داوطلبان شرکت در مناقصه میتوانند درساعت اداری جهت‌دریافت اسناد مناقصه باداره کل کاربردازی مراجعه فرمایند شرکت کنندگان‌در مناقصه باید مبلغ بیست هزار ریال بعنوان سپرده شرکت در مناقصه به‌صندوق راه‌آهن پرداخت و رسید صندوق یا معادل همان مبلغ ضمانت‌نامه بانکی صادریکی از بانکهای‌مجاز ایران که لااقل یکماه اعتبار داشته باشد بضمیمه پیشنهاد خود تا ساعت ۹ صبح روز ۵۱ر۷ر۸ در صندوق‌پیشنهاد هاواقع درادارهکل کاربردازی بیاندازند پیشنهاد های واصله ساعت ده روز مزبور باز و قرائت خواهد شد. حضور پیشنهاد دهندگان یانمایندگان مجاز آنها در جلسه مناقصه آزاد است وراه‌آهن دررد‌ویا قبول هر یک یا تمام پیشنهاد هامادامیکه قرارداد مبادله نشده است جزاو کلا مختار میباشد. به‌پیشنهاد فاقد سپرده و مشروط ومبهم و پیشنهادیکه بعد از موعد مقرر برسد ترتیب‌اثر داده نخواهد شد سپرده برنده اول و نفر دوم مناقصه نگهداری ودر صورت استنکاف از انجام معامله بدون تشریفات بنفع راه‌آهن ضبط خواهد شد . مالیات متعلقه و هرگونه عوارض دیگر بعهده برنده مناقصه میباشد . راه‌آهن میتواند تاصدی بیست و پنج از میزان معامله کسر یا اضافه نماید . م‌الف ۸۷۷۲ . آ ـ ٤٠٦٢٠ ١ـ٢ راه آهن دولتی ایران

داروساز نیازمندیم قزوین تلفن ۲۱۱۹

«آگهی استخدام»

سازمان صنایع نظامی مهندسین مشروحه زیر را بطور پیمانی و باحقوق مکفی استخدام مینماید .

۱ـ مهندس فوق لیسانس شیمی ۹ نفر
۲ـ مهندس مکانیك ۱ نفر
۳ـ مهندس برق ۲ نفر

داوطلبین حائز شرایط میتوانند با فرستادن فتوکپی مدارك تحصیلی ـ سربازی ـشناسنامه و سابقه کارمربوطه ومیزان حقوق درخواستی ضمن تعیین نشانی کامل و شماره تلفن حداکثر تا تاریخ‌بیستم شهریور ماه ۱۳۵۱ باصندوق پستی شماره ۳۲۸۷ مکاتبه نمایند. سازمان صنایع نظامی

وزارت جنك

آگهی مناقصه شماره ۲

تاریخ ۵۱ر٦ر۸

یکان دانشکده افسری ١٦ قلم اجناس مشروحه زیر را ت

ردیف	نوع	میزان جنس
۱ـ	ظروف غذاخوری چینی	به‌تعدادواندازه‌های‌مندرج‌دربرگ‌شرایط
۲ـ	قاشق‌وچنگال‌وکارداستیل‌غذاخوری	به‌تعدادواندازه‌های‌مندرج‌دربرگ‌شرایط
۳ـ	پارچ ولیوان بلور آبخوری	به‌تعدادواندازه‌های‌مندرج‌دربرگ‌شرایط
٤ـ	کفگیر بره و قاشق‌خورش‌استیل	به‌تعدادواندازه‌های‌مندرج‌دربرگ‌شرایط
٥ـ	سبد جای نان	به‌تعدادواندازه‌های‌مندرج‌دربرگ‌شرایط
٦ـ	چرخ‌حمل غذا استینلس استیل	۲۰ دستگاه طبق طرح موجود

از طریق مناقصه خریداری مینماید .

پیشنهاددهندگان میتواند با مراجعه به رکن ٤ دانشکده افسری واقع درخیابان سپه وملاحظه نمونه و مشخصات اجناس و دریافت برگ شرایط و مشخصات معامله پیشنهاد خود را طبق مفاد مندرج در شرایط معامله تنظیم و تا ساعت ۹ صبح روز ۵۱ر٦ر۲٤ به دفتر رکن ٤ دانشکده تسلیم نمایند . م الف۸۷۳۷

دانشکده افسری نیروی زمینی شاهنشاهی

۱ـ۲ آ ـ ٤٠٦٠٦

آگهی مناقصه

واحد ساختمانی کارخانه آریامهر واقع در ٤٥ کیلو متری جاده اصفهان ـ شهرکرد ٤٠ قلم آهن آلات مورد احتیاج خود را طبق برگ مشخصات از طریق مناقصه خریداری مینماید. داوطلبین‌شرکت در مناقصه میتواند با پرداخت مبلغ پنجاه ریال برگ مشخصات و اسناد مناقصه رااز دفترتدارکات واحد دریافت و پیشنهاد خود را براساس مفاد مندرج در برگ شرائط و سایر مدارک مناقصه تنظیم و بانضمام رسید سپرده بانکی بحساب۹۰۵۰۳ ، بانک ملی ایران شعبه اصفهان یا ضمانت‌نامه بانکی از یکی از بانکهای‌معتبر بمبلغ ۳۰۰۰۰۰ ریال تا ساعت ۹ونیم روز ۵۱ر٦ر۲۹ تسلیم دبیرخانه واحد نماید. پیشنهادات واصله در ساعت ۱۰ همانروز در قسمت تدارکات واحد بازو قرائت خواهد شد. مدت تحویل حداکثر ۲۰ روز پس‌از مبادله قرارداد و محل تحویل آن انبار های واحد ساختمانی کارخانه آریامهر میباشد . حضور پیشنهاد دهندگان یا نمایندگان آنها در جلسه مناقصه آزادو سایر شرائط در برگ شرائط مندرج میباشد .

سرپرست کل عملیات کارخانه آریامهر

مجالس ترحیم

بانهایت تاسف درگذشت مرحوم **عباس بختیاری** راباطلاع دوستان و آشنایان میرساند. مجلس ترحیم آنمرحوم ازساعت ۳ تا ۷ بعداز ظهر جمعه ۱۷ر٦ر۵۱ در مسجد رضوان‌الله واقع در میدان خراسان تیر دوقلو و مجلس ختم زنانه درمنزل آن‌مرحوم منعقد میباشد .

خانواده‌های : بختیاری . مهاجر . مروت‌نژاد . صفدری. شفیعی . هاشمی . عامری . آتشفشان زیاوری. لاجوردی

آ ـ ۱۲۹۰۱

بعموم بازماندگان آنمرحوم مصیبت وارده راتسلیت‌میدهیم

با کمال تاسف درگذشت شادروان **سام گودرزی** را در آبادان باطلاع میرساند ،مجلس ترحیم مردانه آنمرحوم از ساعت ٤ الی ٦ جمعه ۱۷ر٦ر۵۱ در مسجد چهارصد دستگاه ژاله و زنانه از همان ساعت در چهارصد دستگاه کوچه‌نجات شماره ۱۱ برگزار میگردد .

خانواده‌های: گودرزی. شکروی. شاهپوری. رجائی. عابدی. قیائی .

آ ـ ٤١٣٣٨

بانهایت تاسف و تاثر فوت جانگداز ستوان دوم خلبان **محمدتقی صادق زاده** را باطلاع‌کلیه‌فامیل و آشنایان وهمکاران میرساند . مجلس ترحیم مردانه و زنانه آنمرحوم روز جمعه ۱۷ر٦ر۵۱ در مسجد امام زمان واقع در خیابان آیزنهاور جنب وزارت کار منعقد است .

خانواده های : صادق زاده ، زرمهر ، فیلی زاده ، پیشه‌گر، مرزبان ، البرزی ، نمازی ، ابتهاج ، پروینی ، کردبچه ، هموله

آ ـ ۱۲۹۲۷

ضایعه ناگوار را بعموم بازماندگان آن مرحوم تسلیت میدهیم .

بانهایت تاثر وتاسف درگذشت آقای **لطفعلی احمدی** رئیس سابق شعبه ویلای بانک تهران راباطلاع همکاران و علاقمندان آن مرحوم میرساند.

مجلس ترحیم (زنانه ومردانه) از ساعت ۳ الی ۵ بعدازظهر شنبه ۱۸ر٦ر۵۱ در مسجدالجواد برگزار میشود.

روابط عمومی بانکتهران

بانهایت تاثر وتاسف فوت پدر عزیزمان شادروان **لطفعلی احمدی** راباطلاع دوستان و آشنایان میرساند مجلس‌ترحیم (زنانه ومردانه) از ساعت ۳ الی ۵ بعد ازظهر روز شنبه ۱۸ر٦ر۵۱ در مسجدالجواد برگزار میشود.

بهزاد ـ نیکزاد ـ شیرزاد ـ آزاد احمدی

آ ـ ٤٠٧٩٤

خانواده‌های احمدی ـ مقدم ـ محمدی ـ اجلالی ـ جلایر ـ فروغی ـ الیافان ـ مصطفوی ـ مطلوبی ـ نظامی‌زاده ـ خسرو شاهی ـ زاهدی .

فوت رادمرد فقید لطفعلی احمدی مراغه‌ای را باطلاع دوستان و آشنایان میرساند. مجلس ترحیم (زنانه‌ومردانه) آن شادروان روز شنبه ۱۸ر٦ر۵۱ از ساعت ۳تا۵ بعدازظهر در مسجدالجواد واقع در میدان ۲۵ شهریور برگزار میشود.

آ ـ ٤٠٧٩٤

بعموم بازماندگان آنمرحوم مصیبت واردهرا تسلیت‌میدهیم

باکمال تاسف درگذشت شادروان **محمدیوسف** تماشچی را باطلاع دوستان و آشنایان میرساند . مجلس ترحیم زنانه و مردانه آنمرحوم روز جمعه ۱۷ از ساعت ۹ تا ۱۱ صبح درمسجد حاج حسن واقع درخیابان شاهپور اول خیابان ارامنه منعقد میباشد .

خانواده های : تماشچی . زین‌العابدینی . رازقی . رسولی . قبادیان . فیروزفر . جعفری .

۲ـ۲ آ ـ ۱۲۸٦۹

بعموم بازماندگان آنمرحوم مصیبت وارده راتسلیت میدهیم

خانواده‌های : فرزاد ایرانی . فکری . فرزانگان . اخلاقی. گلسرخی. اشرفی .

بانهایت تاسف وتاثر درگذشت ناگهانی **ابراهیم فرزادایرانی** را باطلاع دوستان وبستگان میرسانند.

بنابوصیت آن شادروان از برگزاری مراسم خودداری میشود مجلس یادبود روز جمعه ۱۷ شهریور ماه جاری در منزل آنمرحوم واقع در خیابان جمشیدآباد شمالی. چهارراه صالحی شماره٤٠ برگزار میگردد

با نهایت تاسف فوت مرحوم مغفور آقای **رضا مددنوعی** بزرگ خاندان را باطلاع میرساند. مجلس ختم زنانه و مردانه آن مرحوم از ساعت ٤تا٦ بعدازظهر روز شنبه ۱۸ر٦ر۵۱ در مسجد حاج حسن واقع در خیابان شاهپور ارامنه منعقد خواهد بود .

خانواده‌های: مددنوعی . جانفشان . ذوالفقار دوست مقدم. مجدد شهروز. جاوید. خشبی. نجفی. طاهرزاده بهزاد نیکپور. تجلیلی. اصغری.نصیری. خاتمی.اهرابی‌نژاد.غلامعلی بیگی. دقیقی. کاتبی. یوسفی. وزیری. شریفیان. سخن‌سنج.

بعموم بازماندگان آنمرحوم مصیبت واردهرا تسلیت میدهیم

با نهایت تاسف درگذشت شادروان **سرگرد محمد روا** را باطلاع دوستان و آشنایان میرساند. مجلس ترحیم مردانه‌آن مرحوم روز جمعه ۱۷ر٦ر۵۱ از ساعت ١٦ تا ۱۸ در مسجد فخرالدوله واقع در خیابان فخرآباد برگزار میشود .

ابراهیم خلیل‌روا. حسن احمدی. بهزادکریمی. غلامرضا احمدی. محمود گل‌بچه. رمضان نعمتی . قاسمی .

بعموم بازماندگان آنمرحوم مصیبت واردهرا تسلیت میدهیم

بانهایت اندوه درگذشت مصیبت‌بار همسر ومادرم عزیزمان **بانوملیحه صادق‌وزیری** (سنندجی) راباطلاع‌اقوام وآشنایان‌میرساند مجلس ترحیم زنانه ومردانه آن مرحومه از ساعت ٤ تا ٦ بعدازظهر شنبه ۱۸ر٦ر۵۱ درخانقاه صفی علیشاه برگزار می‌شود.

علی‌اشرف سنندجی : فیروز سنندجی . فرخ سنندجی .مینو سنندجی . فرهاد سنندجی . فلوریا سنندجی . بهزاد سنندجی. فرزاد سنندجی . فرناز سنندجی.

بانهایت تاسف درگذشت‌بانو **ملیحه صادق وزیر (سنندجی)** راباطلاع اقوام و آشنایان وهمشهریان گرامی می‌رسانیم . مجلس ترحیم زنانه و مردانه آنمرحومه از ساعت٤تا٦بعدازظهر روزشنبه ۱۸ شهریور ماه در خانقاه صفی‌علیشاه برگزار می‌شود.

خانواده‌های : سنندجی . صادق وزیری . آصف . آصف وزیری . آصفی . شهبازی . وکیل . پاکنهاد کمانگر. صدیق‌وزیری. رحیم‌زاده . اردلان . مشیروزیری . معتمدوزیری . کردمافی.شجاع اردلان . اشجع اردلان . فلاح . امیر ابراهیمی . مهتدی. امینی. مرادی . آزادپور . فتح‌اللهی . ناصر مستوفی .فرهنگیان .اسمعیلی. علوی .

بانهایت تاسف‌وتاثرفوت **بانو بتول حاجی محمد کریمی** تفرشی همسر آقای حاج‌محمدتقی حاجی سلیم را باطلاع بستگان و دوستان میرساند . مجلس ترحیم مردانه ازساعت ۳ونیم‌تا ٦ بعدازظهر روز جمعه ۱۷ر٦ر۵۱ درمسجدنوریان واقع درخیابان قدیم شمیران مقابل باغ صبا منعقد خواهد بود . مجلس ترحیم زنانه همانروز و ساعت درمنزل شخصی واقع درخیابان فرح‌جنوبی مقابل اداره اجرائیات شهربانی کوچه دکتر شفیعی پلاك ۹ میباشد .

خانواده های : حاجی‌سلیم . عرفانی . حاجی محمد کریمی . حاجی کارپایی . نوری . سوفائی . جلالی . حاجی قربانی . هاشمی . باقرپور . هدایت . مهران‌شاد . عسگری. لشگری . صفرعلی . صالحی . دادمرزی . احمدی . سینا . رفیعی . محمدی . سلیمی‌پور .

آ ـ ۱۲۸۹۵

مصیبت وارده را بعموم بازماندگان آنمرحومه تسلیت میدهیم.

بانك ایران و خاورمیانه

بانهایت تاثرو تاسف درگذشت آقای **تقی آزرمی** مدیر عامل سابق بانك را باطلاع میرساند . بنابروصیت آنمرحوم مجلس ترحیم برگزار نخواهد شد و مخارج آن بمصرف امور خیریه خواهد رسید .

بیاد فقید سعید روزیکشنبه ۱۹ شهریور ماه ساعت۵ بعدازظهر مجلس یادبودی درمحل اداره مرکزی بانك واقع درکوچه برلن برپا خواهد بود .

۲ـ۲ آ ـ ٤٠٣٩٤

خانواده های : آزرمی . خواجه‌نوری . امینی . علا . نفیسی . اعلم . طاهری . فیلی . کیهانی . حشمتی . مفتاح. زندی . سیفی.شاه‌میر . کلبادی . احمدی . ویژه . سنجری .

بانهایت تاسف درگذشت شادروان **تقی‌آزرمی** را باطلاع دوستان و آشنایان میرسانند . بنابروصیت آنمرحوم مجلس ترحیم برگزار نخواهد شد و مخارج آن بمصرف امور خیریه خواهد رسید .

مراسم شب‌هفت‌فقید سعید از ساعت ٤ونیم تا ٦ونیم بعدازظهر روز شنبه ۱۸ شهریور ماه درسالن شمارمیك‌بهشت زهرا منعقد خواهد بود .

۲ـ۲ آ ـ ٤٠٣٩٤

بانهایت تاسف‌وتالم درگذشت‌ناگهانی **بانوملوك مهرابی‌فرد** (خشنودیان) را باطلاع میرساند .

مجلس ترحیم زنانه فقیده سعیده روز جمعه ۱۷ر٦ر۵۱ ساعت ١٦ ونیم تا ۱۸ ونیم درمنزل آنمرحومه واقع در خیابان‌تاج‌فلکه دریان‌نو خیابان یازدهم پلاك ۱۱ منعقدمیباشد

خانواده های : مهرابی‌فرد . خشنودیان . مهرابی . طالقانی . جوادی . سیف.فکور . حجتی . آذری . طاهرزاده. مرشدیان . جوادپور .

آ ـ ۱۲۹٤۷

بعموم بازماندگان آنمرحومه مصیبت وارده را تسلیت‌میدهیم.

خانواده های : فروتن ، امیرحسینی ، نور خلج، خاتمی، صفائی ، پوررزند وکیل ، اشتهاردی زاده ، افشار ، دادور و خانواده های وابسته .

بانهایت تاثر و تاسف درگذشت شادروان مرحوم آقای‌عیسی فروتن (معظم‌الملک) را باطلاع فامیل و آشنایان میرسانند .

مجالس ترحیم مردانه و زنانه آن شادروان در روزیکشنبه ۱۹ شهریور ماه ۵۱ از ساعت ۵ تا ۷ بعد از ظهر در خانقاه صفی علیشاه و ترحیم مردانه در روز دوشنبه ۲۰ شهریور ماه از ساعت ۳ و نیم تا ۵ و نیم بعد از ظهر در مسجد جامع شهرستان ساوه و در روز پنجشنبه ۲۳ شهریوردرقریه چمران شهرستان ساوه منعقد خواهد بود .

۱ ـ ۲ آ ـ ۱۲۹۱۹

باکمال تاسف و تالم فوت ناگهانی شادروان جوان ناکام **حسین جمالی** را باطلاع دوستان ، آشنایان میرسانیم مجلس ختم زنانه و مردانه فقید سعید روز جمعه ۱۷ر٦ر۵۱ در خانقاه ساعت ۹تا۱۱ منعقد میگردد .

آ ـ ۱۲۹٦۷ **هوشنگ جمالی**

بعموم بازماندگان آن مرحوم مصیبت وارده را تسلیت میدهیم

بسمه تعالی

بمناسبت فوت مرحوم **حاج حسینعلی فرشچی کاشانی** که از شخصیتهای محترم و بازرگانان جلیل‌القدر کاشان مقیم مرکز بودمجلس تذکری عصر شنبه ۱۸ شهریور ماه در مسجد مجد منعقد میگردد شرکت برادران مکرم دینی خاصه همشهریان گرامی موجب‌امتنان‌وتسلی خاطربازماندگان است.

محمد غروی

۲ـ۲ آ ـ ۱۲۷٦۱

باکمال تاسف و تاثر درگذشت شادروان آقای **حاج‌حسینعلی فرشچی کاشانی** بازرگان خوشنام و نیکوکارپدر ارجمند آقای مهندس اصغر کاشانی نماینده اتاق بازرگانی و صنایع ومعادن کاشان را باطلاع میرساند مجلس ترحیم فقید سعید ازساعت ٤ تا ٦ بعداز ظهر روز شنبه ۱۸ر٦ر۵۱ در مسجد مجد منعقد میگردد .

اتاق بازرگانی و صنایع و معادن تهران

آ ـ ۱۲۹۰۷

باکمال‌تاسف و تاثر فوت‌مرحوم آقای حاج حسینعلی فرشچی **کاشانی** عضو هیئت مدیره ویکی ازبنیانگذاران این‌شرکت‌را باستحضار میرساند . مجلس ترحیم مردانه و زنانه فقید سعید از ساعت ٤تا٦ بعداز ظهر روز شنبه هیجدهم شهریورماه‌در مسجد مجد منعقد خواهد بود.

شرکت سهامی کارخانجات ریسندگی وبافندگی کاشان

با تاثر واندوه فراوان درگذشت همسر و پدر بزرگوارمان شادروان آقای **حاج حسینعلی فرشچی کاشانی** را به اطلاع دوستان و آشنایان میرساند مجلس ختم زنانه و مردانه آن مرحوم از ساعت٤تا٦ بعداز ظهر روز سه‌شنبه هیجدهم شهریور در مسجد مجد منعقد خواهد بود.

لقا کاشانی . نگار هنربیشه . زهرانجم . شمس‌آفاق‌متینی. کبری‌طباطبائی فاطمه کاشانی . محمدکاشانی . رضا کاشانی. مهندس اصغر کاشانی .

۲ـ۲ آ ـ ۱۲۷٦

با نهایت تاسف فوت مرحوم مغفور آقای حاج حسینعلی **فرشچی کاشانی** را اعلام میدارد . مجلس ترحیم مردانه‌وزنانه روز شنبه ۱۸ شهریور ماه از ساعت ٤ تا ٦ بعدازظهر درمسجد مجد منعقد ، شرکت دوستان و آشنایان موجب شادی‌روح‌آن مرحوم و تسلی خاطر بازماندگان خواهد بود.

خانواده‌های : فرشچی کاشانی . کاشانی . تفضلی . فروتن. رضوانی . فقیهی نراقی . هنربیشه . متینی . طباطبائی . نجم. شریفیان. لاجوردیان.لاجوردی. مخبر.نعیمی. اخوان. عراقی. امینیان . محمدیان . کیهان . قریشی . مسفروش . ارسلانی. میرآقتاب . فیصلی. شاکرانه مکرم . ریاحی دکتررحمت‌پور. آزمایش . کی‌آشیان .حجتی. امیدی. فریور . قاسمی. صمیمی

آ ـ ۱۲۷٦۷

بانهایت تاسف درگذشت‌مرحوم آقای حاج حسینعلی فرشچی کاشانی پدر بزرگ آقایان مهندس مهدی شریفیان مدیر عامل و مهندس حسن شریفیان عضو هیئت مدیره شرکت راباطلاع میرسانند . مجلس ختم فقید سعید روز شنبه ۱۸ر٦ر۵۱ از ساعت ٤ تا ٦ بعد از ظهر در مسجد مجد منعقد خواهد بود .

آ ـ ۱۲۹۷۳ شرکت ساختمانی سرا

با نهایت تاسف و تاثر درگذشت‌شادروان آقای حاج‌حسینعلی **کاشانی** پدر بزرگ جناب آقای مهندس مهدی شریفیان مدیر عامل محترم شرکت ساختمانی‌سرا را باطلاع میرساند . مجلس ختم فقید سعید روز شنبه ۱۸ر٦ر۵۱ از ساعت ٤ تا ٦ بعد از ظهر در مسجد مجد منعقد خواهد بود .

آ ـ ۱۲۹۷۵ شرکت سهامی خاص‌دی

بانهایت تاسف و تاثر درگذشت شادروان آقای حاج‌حسینعلی **فرشچی کاشانی** پدر بزرگ جناب آقای مهندس مهدی شریفیان مدیر عامل شرکت ساختمانی سرا و جناب آقای علی شریفیان را باطلاع همکاران و دوستان میرساند . ضمن عرض تسلیت ازطرف کلیه مهندسین و کارمندان شرکت سهامی سداش مجلس ترحیم آنمرحوم روز شنبه ۱۸ر٦ر۵۱ از ساعت ٤ تا ٦بعد از ظهر در مسجد مجد منعقد خواهد بود .

آ ـ ۱۲۹۷۳ شرکت ساختمانی سداش

باکمال تاسف فوت مرحوم **آقای سلیمان نیک‌نیا** برادر آقای حبیب‌اله نیک‌نیا صاحبمنصب بازنشسته وزارت راه ودائی‌آقایان حسن کامبخش کارمند حوزه وزراتی و آقای ابوالقاسم‌کامبخش رئیس راه آستارا را باطلاع میرساند. مجلس ترحیم مردانه از ساعت ٦ بعداز ظهر روز یکشنبه ۱۹ر٦ر۵۱ درمسجد ارک و مجلس ترحیم زنانه در همین روز و ساعت در منزل آنمرحوم واقع در تهران پارس ـ خیابان نادر ـ پلاک ۱۱۲ منعقداست.

آ ـ ٤١٣٣٦ وزارت راه

سپاسگزاری

ازکلیه‌سروران ، دوستان ، آشنایان و خویشان‌گرامی که درمجالس ترحیم **بانو زرین‌تاج فرزانگان (بروومند)** بزرك خاندان شرکت فرموده‌اند و یابوسیله تلفن ، تلگراف ، نامه و درج آگهی درجراید ابراز همدردی فرموده‌اند سپاسگزاری مینمائیم . بعلت تالمات روحی درصورت تاخیر دربازدید و عرض تشکر حضوری قبلا پوزش میطلبیم .

خاندان فرزانگان . خاندان بروومند

آ ـ ۱۲۸۹۳

بدینوسیله درگذشت **بانو فاطمه صبور** بزرگ خاندان‌صبور و خواهر ارجمند همکار گرامی خود آقای سرهنگ مرتضی صبور را باطلاع دوستان و همکاران گرامی میرساند . مجلس یادبود مردانه و زنانه آن فقیده سعیده از ساعت ٥ تا ۷ بعد از ظهر روز شنبه ۱۸ شهریور ماه در مسجد الجواد واقع درمیدان ۲۵ شهریور برگزار خواهد شد.

شرکت سهامی شیلات ایران

آ ـ ٤١٣٦٨

بدینوسیله درگذشت **بانو فاطمه صبور** بزرگ خاندان‌صبور و عمه گرامی جناب آقای دکتر داریوش صبور معاون اداری مدیر عامل شیلات ایران را باطلاع میرساند .

مجلس یادبود مردانه و زنانه آن فقیده سعیده از ساعت ٥ تا ۷ بعد از ظهر روز شنبه ۱۸ شهریورماه درمسجد الجواد واقع در میدان ۲۵ شهریور برگزار خواهد شد .

کارکنان امور اداری شرکت سهامی شیلات ایران

آ ـ ۱۲۹۲۱

بدینوسیله درگذشت **بانو فاطمه صبور** بزرگ خاندان‌صبور را باطلاع عموم خویشان و دوستان گرامی می

سال چهل وهفتم ـ شماره ۱۳۸۹۵

اطلاعات

پنجشنبه ـ شانزدهم شهریور ماه ۱۳۵۱
بیست‌وهفتم رجب ۱۳۹۲ ـ هفتم سپتامبر ۱۹۷۲

ساعات شرعی

استخراج دکتر ریاضی کرمانی

اذان صبح	ساعت ٤ و ٦ دقیقه
طلوع آفتاب	ساعت ٥ و ٤٠ دقیقه
ظهر شرعی	ساعت ۱۲ و ٤ دقیقه
اذان مغرب	ساعت ٦ و ٤١ دقیقه

اوامر شاهنشاه در مراسم سلام

- **بیمه کارگران خباز مورد مطالعه قرار خواهد گرفت**
- ★ پروژه لایروبی سدها میتواند مورد بررسی قرار گیرد .
- **با دورنمای بازرگانی ایران به متخصص احتیاج بیشتری خواهد بود**

از : سیما دبیر اشتیانی

سالی چهاربار آئین سلام در پیشگاه شاهنشاه آریامهر برگزار میشود که یکی ازآنها سلام عید مبعث است که در کاخ گلستان برگزار میشود و شخصیتهای مملکتی در این کاخ به پیشگاه شاهنشاه بار می‌یابند و هریک‌این عید را که بزرگترین عید جهان اسلام است به پیشگاه شاهنشاه تبریک میگویندواین مطلب‌نکته‌هایی است از آئین سلام مبعث‌که‌دیروز در کاخ گلستان برگزار شد.

کاخ گلستان یکی از زیباترین بناهای قدیمی است که به‌صورت موزه نفیسی مورد توجه توریست هاو جهانگردانی است که‌گذرشان به‌ایران می‌افتد .

بنای دلباز ، تالارهای بزرگ با آئینه‌کاریها، چهل‌چراغهای نورانی با قالیهای نفیسی که حتی برروی دیوارهاهم به‌چشم میخورداین‌کاخ را هم‌ردیف کاخهای بزرگ وعظیم دیدنی دنیا قرار داده است .

از صبح دیروز دعوت شدگان‌به بارعام شاهانه ، دسته دسته به کاخ میامدند . باغ گلستان را آب‌پاشی کرده بودند . بوی‌چمن مرطوب با خنکی آرامش‌دهنده‌ای که در گرمای تابستان سخت دلچسب است همراه با موزیک ملایمی که مترنم بود، صفای باغ را دو چندان کرده بود .

فروش سهام کارخانه ها

شاهنشاه آریامهر در سلامها ، گذشته از بیاناتی که در پاسخ نخست‌وزیر میفرمایند ، با وزرانیز در زمینه مسائل مربوط به حوزه خود گفتگوهائی میفرمایند ودیروز شاهنشاه در شرفیابی وزراء در مورد فروش و واگذاری سهام کارخانجات به کارگران‌و کارکنان و عموم مردم مطالبی به وزرای اقتصادو کار فرمودند و خصوصا به وزیر کار دستور دادند که با تشکیل جلسات محدودتر در کارخانجات کارگران‌روشن شوند که این سهام اضافه بر ۲۰درصد سهامی است که طبق قانون‌سهیم شدن کارگران در سود کارگاهها به آنها واگذار میشود .

اوامر شاهنشاه

در سلامهائی که در پیشگاه شاهنشاه و شهبانو انجام میشود همیشه نمایندگان کارگران صف مشخصی دارندو کمتر اتفاق‌افتاده است که شاهنشاه‌بدون صدور اوامری در جهت بهبود وضع این طبقه از مقابل این صف بگذرند.

دیروز هم شاهنشاه وقتی‌ازمقابل این صف عبور میکردند از وزیر کار درمورد آخرین آمار تعداد کارگران در سطح کشور سئوال کردند دکتر مجیدی‌به‌عرض‌رساند: در حدود ۲ میلیون نفر کارگر هم‌اکنون در کارگاههای مختلف‌کار میکنند ولی‌همه‌درگروههای صنعتی نیستند .

شاهنشاه به وزیر کار در مورد بیمه کارگران اوامری صادر فرمودند و خصوصا بیمه‌کارگران خباز را مطرح کردند که مورد مطالعه قرار گیرد.

استادان جوان

دانشگاهیان ونمایندگان‌دانشجویان نیز همیشه مورد عنایت شاهنشاه بوده‌اند و شاهنشاه‌در اغلب‌اینگونه شرفیابی هاکه روسای دانشگاه‌ها و استادان جمع بوده‌اند اهمیت مسئولیتی را که این گروه در تربیت نسل آینده بعهده داشته‌اند یادآور شده‌اند .

شاهنشاه اغلب استادان را می‌شناسند ولی جوانتر ها کمتر افتخار شرفیابی داشته‌اند .

دیروز در مراسم سلام یکی از همین استادان‌جوان‌افتخارشرفیابی یافت بدینگونه که شاهنشاه به مقابل صف رئیس و استادان دانشکده علم وصنعت که رسیدند در پاسخ تبریک رئیس دانشکده فرمودند :

ـ خیلی‌وقت‌است‌که دلم‌میخواهد که بیایم و کار شما را از نزدیک به‌بینم . صنعت در آینده کشور ما نقش تعیین کننده‌ای خواهد داشت و در هر قطب صنعتی‌مورد نیاز است . می‌بینم که همه شما استادان این دانشکده جوان هستید . حد متوسط سن‌استاد در دانشکده شما چند سال است؟

رئیس دانشکده به‌عرض رساند: ۲۸ تا سی سال .

شاهنشاه فرمودند : خیلی جوان هستید . چه کار هائی میکنید ؟

رئیس دانشکده ضمن اشاره به فعالیتها ، پروژه لایروبی سدها را که توسط دکتر مهدویانی‌یکی از استادان به پیشگاه معظم‌اله تقدیم شده بود ، مطرح کرد .

شاهنشاه با لبخندی خطاب به دکتر مهدویانی تهیه کننده پروژه فرمودند :

شما همان کسی هستید که آن پروژه را تهیه کرده‌اید ؟ پروژه شما را دیدم و برای بررسی و مطالعه به سازمان برنامه دستور رسیدگی دادم . البته‌اقتصاددانان معتقدند ارزشی ندارد که سدها لایروبی شود ولی وقتی آب‌ارزش حیاتی دارد و ما خدمات مختلف در زمینه های‌بهداشتی و اجتماعی انجام‌میدهیم‌و متخصصین‌اقتصادی هم آنها راقبول‌میکنند و مخارجش را میپردازند ، در مورد آب هم که قسمتی از حیات بشراست خدمات قابل قبول است و در حالیکه این استاد جوان رامورد مرحمت قرار دادند از مقابل صف استادان این دانشکده عبور فرمودند .

احتیاج به متخصص

شاهنشاه از رئیس مدرسه‌عالی بازرگانی درمورد تعداددانشجویان سئوال فرمودند بعرض رساندسال گذشته ۱۸۰۰ دانشجو داشتیم و امسال یکصد نفر بیشتر دانشجو میگیریم .

شاهنشاه ضمن‌تاکیداهمیت رشته بازرگانی فرمودند : با دور نمای بازرگانی ایران ، به متخصص احتیاج بیشتری خواهد بود پس از چند لحظه تامل شاهنشاه با لبخندی حاکی از امید و رضایت فرمودند : ما خیلی زود ترقی میکنیم در آخر برنامه پنجساله ، حجم معاملات بازرگانی ما به‌شش میلیارد دلار میرسد .

● رئیس مدرسه عالی بازرگانی بعرض‌رساند : طبق پیش‌بینی‌هائی که انجام شده‌مدرسه عالی‌بازرگانی در پایان برنامه پنجم ٥ هزار دانشجو خواهد داشت .

تعاون

شاهنشاه به تعاون و اصول آن توجه خاصی دارند دیروز هم وقتی دکتر نهاوندی استادان دانشکده‌تعاون‌رابه پیشگاه‌شاهنشاه معرفی کرد شاهنشاه خطاب به این گروه فرمودند :

جامعه ما نمیتواند بدون توجه به اصول تعاون اداره شود و با این بیانات مسئولین را متوجه تربیت افراد مورد نیاز تعاونیهای کشور کردند .

صدور احکام معلمان گروه بالا از یکشنبه آغاز میشود

★ **مشمولان ارتقاء میتوانند پرونده‌های‌خویش راتکمیل کنند .**

شورای «ارزشیابی و تخصیص» بمنظور ارتقاء معلمان به‌گروه های بالا از یکشنبه آینده کار خود را آغاز خواهد کرد و بلافاصله احکام معلمانی که پرونده آنها تکمیل شده ، صادر خواهد شد .

احکام دبیرانی که‌مشمول ارتقاء به گروه های بالا قرار میگیرند از طرف‌کارگزینی‌کل صادرمیشود. قبلا قرار بود نواحی این کار را انجام دهند .

یک مقام وزارت آموزش و پرورش گفت : دبیرانی که تصور میکنند یک یا چند مورد ضابطه ارتقاء را دارا هستند اما مدارک آن را در پرونده خود ندارند میتوانند رونوشت مدرک‌را ضمیمه پرونده خویش سازند تا حقی از آنها تضییع نشود .

بموجب ضوابط جدید عوامل ارتقاء عبارتند از تدریس مداوم ، دیدن دوره دانشسرا یا کارآموزی ، شرکت در انجمن های دبیران ، خدمت در روستا و شهرستان ،خدمات آموزشی‌دیگر مانند ریاست مدرسه ـ معاونت ، راهنمائی تحصیلی،شهرت‌تخصصی بین جامعه معلمان ، مثلاکسی‌که بتدریس ریاضی شهرت دارد ، مشارکت در پیشرفت‌امور آموزشی تقدیر محلی یا وزارتی ، تالیف و یا ترجمه و یا ارائه طرح‌وپیشنهاد برای بهبود امر آموزش و پرورش معلم نمونه، نشان ، داشتن‌درجات علمی و بالاتر از عوامل ارتقاء میباشند .

هرکدام از این عوامل چند نمره دارد جمع این نمرات اگر به ۸۰ تا ۹۰ برسد ارتقاء امکان پذیر میباشد حال آنکه جمع نمرات قاعدتا ۳۱۰ است .

ممکن است بعضی معلمان دوره کارآموزی دیده باشند و یا در مجمع معلمان شرکت کرده باشند اما در پرونده آنها منعکس نباشد اینها میتوانند مدارک‌لازم‌را ارائه دهند و ارتقاء یابند .

صدور احکام قبل از پایان‌آبان و بتدریج صادر خواهد شد و حقوق بر مبنای جدید با احتساب از دیماه گذشته تاکنون فورا پرداخت خواهد شد .

یک مقام آموزش وپرورش گفت اعتبار لازم برای پرداخت‌مطالبات معلمان موجود است .

پس از گذراندن یك دوره

۲۵۰ نفر در راه‌آهن استخدام می‌شوند

کنکور هنرستان راه‌آهن دولتی ایران باشرکت۳۶۰۰ دیپلمه و دارندگان مدرك سیکل اول متوسطه پایان یافت و در نتیجه ۷۹۱ نفر قبول‌شدند .

کنکور این هنرستان روز جمعه دهم شهریور باحضور نمایندگان وزارت علوم و راه‌آهن دولتی ایران درسالن هنرستان راه‌آهن برگزار شده بود .

با قبولشدگان در کنکور مصاحبه بعمل می‌آید وازبین آنها ۲۵۰ نفر برای کلاس های هنرستان‌راه‌آهن انتخاب میشوندتادر رشته‌های‌مختلف سرگرم تحصیل شوند .

مدت تحصیل درهنرستان دو سال است و به دارندگان دیپلم ماهانه ۳۰۰ تومان وبه سایرین ماهانه ۱۲۰ تومان در مدت طی دوره هنرستان هزینه تحصیل داده میشود .

وضع استخدامی‌هنرجویان برابر قانون‌استخدام کشوری است و دارندگان دیپلم با پایه یك در گروه چهار و دارندگان مدرك سیکل‌اول پس‌از طی دوره هنرستان با پایه یك در گروه دو قرار خواهند گرفت .

دوشیزگان قهرمان

مدالهای خود را از والاحضرت فرحناز گرفتند

چهار دوشیزه قهرمان ورزشی شبانه‌روزی جمعیت خیریه‌فرح پهلوی‌بامداد دیروز در کاخ سعدآباد بحضور والاحضرت شاهدخت فرحنازپهلوی‌رسیدند.

دوشیزگان قهرمان‌عبارت‌بودند از : ثروت شکوفه‌تاش ،افسر جعفری ، عالم‌درویش و نرگس حسینی‌ووالاحضرت بهر یك از آنان که درمسابقه های‌قهرمانی دختران کشور اول شده‌اند یك مدال طلاو همچنین جایزه مخصوص جمعیت خیریه فرح پهلوی را اهدا کردند .

دوشیزگان قهرمان وسرپرست های ورزشی و رئیس‌شبانه‌روزی شماره ۳ همراه بوسیله خانم نردین امیر طهماسب مدیر عامل جمعیت ساعت ۱۱ بامداد به حضور والاحضرت معرفی شدند .

این مراسم با حضور سرکار علیه‌خانم فریده دیبا در ساعت ۱۱و ٤٠ دقیقه پایان یافت .

باتشکیل اتحادیه های ماشین آلات کشاورزی

ماشین آلات کشاورزی بکشاورزان اجاره داده میشود

★ **اجرای طرح جدید باعث افزایش‌تولیدات کشاورزی و فزونی درآمد کشاورزان خواهد شد**

اتحادیه های ماشین آلات کشاورزی برای تهیه و تامین ماشین آلات کشاورزی مورد نیار کشاورزان درنقاط مختلف کشور بوجود می آید و ماشین آلات‌کشاورزی‌را بصورت‌اجاره دراختیار کشاورزان‌قرارخواهد داد .

باتشکیل اتحادیه های ماشین آلات کشاورزی‌یکی‌از مشکلات کشاورزان ایران درزمینه تهیه ماشین آلات حل خواهد شد و کشاورز میتواندباپرداخت‌اجاره یاکارمزد نازلی امور کشاورزی خود را مکانیزه کند و درنتیجه سطح کشت و بازده تولید را افزایش‌دهد. تاکنون کشاورزان مملکت ناچار بودند درصورت تمایل به استفاده از ماشین‌آلات کشاورزی اقدام به خریدماشین آلات مذکورکنند. خریدماشین آلات کشاورزی علاوه برآنکه احتیاج‌به‌پول زیاد داشت باعث میشد که از ماشین آلات‌مذکور بهره‌برداری کافی‌نشود وبعبارت دیگر استفاده از ماشین‌آلات بجز درواحدهای‌بزرك‌کشاورزی

بقیه در صفحه ۲۵

در تلویزیون بلموند بهتر می بینید

هفتمین فستیوال بین‌المللی فیلم‌های
کودکان و نوجوانان

از تاریخ۱۰تا۲۰ آبان ماه ۱۳۵۱ هفتمین فستیوال بین‌المللی‌فیلم‌های کودکان و نوجوانان درتهران و پس‌از آن‌درشهرستان های رشت. شیراز . تبریز . کرمان . رضائیه و آبادان برگزار میگردد .

باین وسیله از عموم فیلمسازانی که درزمینه های مربوط به فستیوال فیلم های کودکان و نوجوانان فیلمی ساخته‌اند ، و مایل بشرکت درفستیوال هستند، دعوت میشود برای‌دریافت پرسشنامه‌وگرفتن اطلاعات لازم تاقبل از سی‌ام شهریور ماه ۱۳۵۱به‌این‌نشانی مراجعه کنند:
ایرانشهر شمالی ـ خیابان ناصر ـ شماره ۳
کانون پرورش فکری کودکان و نوجوانان ـ دفتر فستیوال

مناقصه
شرکت مهندسین ارتباطات پیج

درنظر دارد تعدادی تانکر سوخت بظرفیت ۱۵۰ تا ۱۹۰۰۰ لیتر ازطریق مناقصه حریداری نماید ازعلاقمندان بشرکت در این مناقصه دعوت میشود برای دریافت اوراق مناقصه به اداره شرکت پیج واقع در تقاطع روزولت ـ عباس‌آباد ، ساختمان دفتر ماشین ـ تهران مراجعه نمایند .

شرکت کنندگان باید قبل از دریافت اوراق مناقصه گواهی یامدارك لازم رادرموارد زیر به اداره پیج ارائه دهند

۱ـ ثبات وضع مالی
۲ـ نوع مرغوب فرآورده‌های آنها
۳ـ سابقه کار
٤ـ گواهی بازدید گروه‌بررسی شرکت پیج ازکارگاه

اوراق درخواست صلاحیت برای‌شرکت در مناقصه در دفتر آقای‌جان مك‌فرسون در اختیار خواهد بود .
درخواستهای مزبور باید حداکثر تا ساعت ۱۲ روز ۱۸ شهریور ماه ۱۳۵۱ تکمیل وارائه گردد .
تلفن شماره ۸۳۹۱۳۷ و ۸۳۹٦۱٥ و ۸۳۹٦۲۲

مهندس استخدام میشود

شرکت سهامی بارش کارخانه بارش اصفهان سه نفر متخصص بشرح زیر استخدام مینماید :
۱ـ «مهندس برق والکترونیك یك نفر » ۲ـ« مهندس چاپ و رنگساری‌یك‌نفر»۳ـ «مهندس نساجی یك نفر»
شرایط : ۱ـ سابقه کار در رشته های فوق بین ۳ تا ٥ سال درکارخانجات خارج یا داخل افرادی که سابقه کار بیشتر داشته باشند حق تقدم خواهند داشت .
۲ـ اشنا بودن‌به‌یکی‌از زبان های انگلیسی یا آلمانی .
داوطلبان درصورت تمایل میتوانند باصندوق‌پستی شماره ۱۱اصفهان مکاتبه یا حضورابا دردست داشتن مدارک قبل از تاریخ ۲٥ر۷ر٥۱ مهر ماه به نشانی‌اصفهان‌خیابان سپه‌فوقانی بانك‌اعتبارات‌دفتر کارخانه‌بارش مراجعه نمایند

دانشکده دندانپزشکی دانشگاه تهران ازتاریخ هیجدهم‌شهریور ماه ٥۱ برای ثبت‌نام بیماران بخشهای پروتزکامل ـ پروتزپارسیل‌ـ پروتز ثابت ـ بیمار میپذیرد و سایر بخش‌های دانشکده نیز از تاریخ سوم مهرماه ٥۱ آماده پذیرفتن بیمار خواهند بود.
سرپرست دانشکده دندانپزشکی . دکتر معین‌زاده
آ‌ـ٤٠۲۱۲

آگهی استخدام

۱ـ گارد شاهنشاهی بمنظور تکمیل کادر افراد پیمانی تعدادی‌داوطلب‌باشرایط زیراستخدام مینماید.
الف ـ تابعیت کشور شاهنشاهی ایران و متدین بدین اسلام یا یکی از ادیان رسمی کشور
ب‌ـ داشتن حداقل سن ۱۸ سال تمام و حداکثر ۲٤ سال تمام
پ‌ـ خواندن و نوشتن را بداند .
ت‌ـ سالم بودن و داشتن تناسب اندام برابر تشخیص بهداری گارد شاهنشاهی .
ث‌ـداشتن حداقل ۱۸۰ سانتیمتر قد .
ج‌ـ نداشتن‌سابقه بد و معروف نبودن بفساد اخلاق
چ‌ـنداشتن عیال واولاد و کسان تحت‌تکفل
ح‌ـ نداشتن هرگونه اعتیاد .
۲ـ داوطلبانی که خدمت دو ساله سربازی را بپایان نرسانده‌اند باسمت‌سربازپیمانی استخدام و به مرکز آموزش اعزام‌و در حین طی دوره چهار ماهه مقدماتی ماهیانه ۲٥۰۰ریال بعنوان کمک هزینه تحصیلی دریافت‌وپس از پایان‌دوره مقدماتی و اختصاص به یگانها ماهیانه مبلغ ٥۸۰۰ ریال بعنوان حقوق و مزایادریافت و داوطلبانی که‌خدمت دو ساله سربازی را بپایان رسانیده‌اند باسمت سرباز پیمانی استخدام و مستقیما به یگانها اعزام و از بدو استخدام ماهیانه مبلغ ٥۸۰۰ ریال‌بعنوان حقوق و مزایا دریافت و ترفیع بعدی آنان یک‌برابر و نیم مدت توقف در درجات تعیین شده در قانون استخدام نیروهای مسلح شاهنشاهی میباشد .
۳ـ داوطلبان پس از طی دوره چتربازی و تکاورو ابراز لیاقت و شایستگی حقوق ومزایای آنان تا مبلغ ۹۸۰۰ ریال افزایش مییابد .
٤ـ داوطلبان میتوانند برای کسب اطلاع‌بیشتر و ثبت نام بادردست‌داشتن عین شناسنامه و ۱۲ قطعه عکس ٤×٦ پرسنلی از تاریخ ۱۱ر٦ر٥۱ الی ۱٥ر۷ر٥۱ همه روزه باستثناء روزهای‌تعطیل از ساعت ۳۰ر۷ صبح تا پایان وقت اداری به سلطنت آباد جاده لویزان درب شرقی سربازخانه سلطنت‌آباد مراجعه نمایند .
گاردشاهنشاهی

آگهی مزایده آپارتمان های پلاك شماره ٦۲٦۸ و ٦۲٦۹ واقع در بخش۳اصفهان‌کوچه حمام نمکی منشعب از خیابان هاتف

بانک رهنی ایران عرضه و اعیان پلاک شماره ٦۲٦۸ و ٦۲٦۹ واقع در بخش ۳ اصفهان کوچه حمام نمکی منشعب از خیابان هاتف ، مشتمل بر ٤ واحد آپارتمان را طبق برگ شرایط مربوطه از طریق مزایده بفروش میرساند : داوطلبان خرید میتوانند با دریافت برگ شرایط مذکور از شعبه بانک رهنی ایران در اصفهان و یا دفتر اداره مهندسی بانک در تهران خیابان فردوسی پیشنهاد های خود را تا ساعت ۹ صبح روز شنبه اول مهرماه بدفتر بانک رهنی ایران در اصفهان‌خیابان کمال اسمعیل تسلیم نموده و رسید دریافت دارند باین پیشنهادها باید قبض رسید سپرده معادل ٥٪ مبلغ پیشنهادی که بصندوق شعبه اصفهان پرداخت خواهند نمود ضمیمه شود به پیشنهاد های بدون قبض سپرده ترتیب اثر داده نخواهد شد .
پیشنهادها در ساعت ۱۰ صبح روز شنبه‌اول مهرماه در شعبه اصفهان باز و خوانده خواهند شد .
بانک رهنی ایران در رد و یا قبول یک و یا چند پیشنهاد بدون ذکر دلیل مختار است ،حضور پیشنهاد دهندگان در جلسه آزاد است .
م‌الف۸٥۷۰
آ‌ـ۳۹۳۸۸
بانک رهنی ایران

متمم آگهی مناقصه خرید لوازم موسیقی مندرج در صفحه ۷ امروز

شرکت کنندگان برای دریافت مشخصات لوازم تا قبل‌ازتاریخ ۲۱ر٦ر٥۱ همه روزه میتوانند در ساعات اداری به آدرس مندرج در آگهی مراجعه نمایند .
آ‌ـ٤۱۳۳٤

تغییر شماره‌های تلفن وزارت کار وامور اجتماعی

شماره تلفن‌های وزارت‌کار وامور اجتماعی بشماره‌های زیر تغییر یافته است .
۹۳۰۰۳۱ الی ۹۳۰۰۳۹
۹۳۰۰٥۱ الی ۹۳۰۰٥۸
تلفن بازرسی کشیک ۹۳۷۷۷۷
م‌الف ۸۷٦۱
آ‌ـ٤۰۹٥٦

آگهی دانشکده علوم اجتماعی وتعاون

دانشکده علوم اجتماعی وتعاون تعداد۹۰ نفر ازپذیرفته‌شدگان امتحانات ورودی دانشکده‌ادبیات وعلوم‌انسانی دانشگاه تهران در کنکور سرتاسری دانشگاهها و موسسات آموزش عالی‌رابا درنظر گرفتن داوطلبی آنان وجمع‌نمرات مسابقه ورودی ، می پذیرد . داوطلبان واجدشرایط دانشکده ادبیات و علوم انسانی که در تاریخ ۱۸ شهریورماه ٥۱ برای‌نام‌نویسی به سالن‌ورزش دانشگاه واقع در خیابان ۲۱ آذر ، مراجعه مینمایند نظر خود را در مورد انتخاب دانشکده مذکور به مسئولین نامنویسی ابراز دارند . ـ الف ۸۷٤٤
آ‌ـ٤۰۳۳٤
دانشگاه تهران

آگهی استخدام

۱ـ گارد شاهنشاهی بمنظور تکمیل کادرفنی درجه‌داری تعدادی داوطلب‌باشرایط زیراستخدام مینماید :
الف ـ تابعیت کشور شاهنشاهی ایران و متدین به دین اسلام‌یا یکی از ادیان رسمی‌کشور.
ب‌ـ داشتن‌حداقل‌سن۱۷ سال‌تمام و حداکثر ۲٤ سال تمام .
پ‌ـ دارابودن حداقل‌گواهینامه سوم‌متوسطه.
ت‌ـ سالم بودن و داشتن تناسب اندام برابر تشخیص بهداری گارد شاهنشاهی .
ث‌ـ داشتن حداقل ۱٦٥ سانتیمتر قد .
ج‌ـ نداشتن سابقه بد و معروف نبودن‌بفساد اخلاق .
چ‌ـ نداشتن عیال و اولاد و کسان تحت تکفل .
ح‌ـ نداشتن هرگونه اعتیاد .
۲ـ مدت تحصیل در آموزشگاه یکسال و دانش آموزان در مدت تحصیل شبانه روزی بوده وهزینه زیست و خوراک و پوشاک آنان بعهده گارد شاهنشاهی بوده و ماهیانه مبلغ ۱٥٥۰ریال بعنوان کمک هزینه تحصیلی دریافت خواهند نمود.
۳ـ داوطلبان پس از خاتمه‌دوره آموزش و احراز موفقیت در آزمایشات بدرجه گروهبان دومی مفتخر و ماهیانه مبلغ ۷۸۰۰ ریال حقوق و ۳۰۰۰ ریال حق صف بعنوان و مزایا و دریافت و ترفیع بعدی آنان مطابق‌قانون‌استخدام نیروهای مسلح شاهنشاهی خواهد بود .
٤ـ داوطلبان‌میتوانندبرای کسب اطلاع‌بیشتر و ثبت نام با دردست داشتن عین گواهینامه تحصیلی یا فتوکپی آن و عین شناسنامه و ۱۲ قطعه عکس ٤×٦ پرسنلی از تاریخ ۱۱ر٦ر٥۱الی ۱٥ر۷ر٥۱ همه روزه باستثناء روزهای تعطیل از ساعت ۳۰ر۷ صبح تا پایان وقت اداری به (سلطنت‌آباد جاده‌لویزان درب شرقی سربازخانه سلطنت اباد مراجعه) نمایند .
۱ـ٥ آ‌ـ۳۹٤۱۲ م.الف۸٥٦۲ گارد شاهنشاهی

اطلاعات هفتگی

اطلاعات هفتگی، تنها مجله‌ایست که گزارش کاملی ازالمپیك‌مونیخ انتشار داده است .
گروه خبرنگاران اعزامی اطلاعات هفتگی به المپیك ۷۲ ، جالب‌ترین گزارش را با عکسهای اختصاصی ، فرستاده‌اند .
در این شماره :

اطلاعات هفتگی

همه‌چیز،ازالمپیك‌خونین

اطلاعات هفتگی از خوانندگان خود خواهش دارد ، برای آنکه دوره مجله‌شان ناقص نشود ، اینشماره را تانایاب‌نشده،ازنزدیکترین فروشنده جراید ، تهیه فرمایند .

سازمان شاهنشاهی خدمات اجتماعی ۱۳۲۶

تمدید مهلت ثبت‌نام درآموزشگاه حرفه‌ای رضاپهلوی

آموزشگاه حرفه‌ای رضا پهلوی وابسته به سازمان شاهنشاهی خدمات اجتماعی برای سال تحصیلی ٥۱ـ٥۲ جهت دوره سه ساله دررشته‌های : درودگری ، مدل‌سازی ،اتومکانیك ،لوله کشی ، برق ضعیف و قوی ، فلز کاری ، چاپ ، ریخته‌گری ، وابزار سازی از بین متولدین ۱۳۳٤ الی ۱۳۳٦ که معلومات آنها در حدود کلاس دوم دبیرستان باشد داوطلب می پذیرد .
واجدین شرایط می توانند تاپایان روز شنبه ۲٥ شهریور همه روزه باستثنای تعطیلات از ۷ صبح تا ۱۲ بادردست‌داشتن مدارك تحصیلی و عین شناسنامه و دو قطعه عکس ٤×۳ برای ثبت‌نام بدفتر آموزشگاه واقع در انتهای خیابان ری مراجعه نمایند .
پذیرفته شدگان از بورس تحصیلی سه‌ساله استفاده خواهند کرد.
آ‌ـ۳۹٦٥۸

در صفحات دیگر میخوانید

گزارش از قلب واقعه خونین دهکده المپیك
● سرمقاله ـ نطقی که هرگز ایراد نشد ـ مقالات وگزارشهای سیاسی صفحه٦
● سینما ـ رادیو ـ تلویزیون ـنقدفیلم در صفحه ۷
● انتقاد ـ چهل سال قبل درهمین روز ـ پاورقی‌وجدول در صفحه ۸
● جشن هنر ـ کنگره تحقیقات ایرانی
دخترك زیباروی ارمنی داستان کوتاه از : چخوف صفحه ۹
● بررسی مشلات عمومی ـ نامه برگزیده ـ گپ جمعه صفحه ۱۰
● کنگره تحقیقات ایرانی ـ جشن هنر صفحه ۱۲
● نیازمندیهای شما در صفحات ۱۳ـ ۱٤ ـ ۱٥ ـ۱٦
● بررسی اقتصادی هفته واخبار اقتصادی ـ صفحه۱۷
● حاشیه‌پرداز ـ زیر آسمان کبود ـ صفحه ۱۹
● عبوراز٥ قاره صفحه۲۰
● شهریه و ثبت نام ـ در محافل فرهنگی
انبوه مشکلات دوره راهنمائی تحصیلی صفحه ۲۱
● ساعدی : نبض پرتپش تئاتر و ادبیات جدید ـ در صفحه ۲۲