تزلزل دلار

جهان را به بحران پولی دچار کرد

آلمان بورس‌های خود را بر روی دلار بست

●

معاملات در بازار تهران بر روی دلار با احتیاط صورت میگیرد

●

نرخ لیره دو ریال افزایش پیدا کرد

درصفحه ٤

۲۰ صفحه

اطلاعات

یکشنبه ۱۵ بهمن ماه ۱۳۵۱ - شماره ۱٤۰۱۸ تکشماره ۵ ریال

تصفیه در شوروی

مسئولان بحران کشاورزی تصفیه شدند

پولیانسکی

وزیر کشاورزی شوروی شد

در صفحه ۲

شاهنشاه آریامهر فرموده‌اند:

از سپهبد یزدان‌پناه سرمشق بگیرید

مردی که در ۱۲۹۹ هم‌سنگر وهم پیمان رضا شاه کبیر بود

آخرین مصاحبه باسپهبد یزدان پناه در صفحه ۹

کشف مهم در مورد تولد کودک

پسر یا دختر؟

هر کس میتواند جنس فرزند آینده را بمیل خود انتخاب کند

دکتر بناندو

فقط کافی است زن و شوهر جوان به این جدول ساده ولی اعجاب انگیز توجه کنند

پزشکان و محققان فرانسوی و امریکائی صحت نظریه دکتر بناندو پزشک گمنام لهستانی را تایید کردند

درصفحه ٤

دختری که ۴ کلیه دارد

علیاحضرت شهبانو که باتفاق والاحضرت ها به سویس عزیمت فرموده‌اند در دامنه‌های سن‌مورتیس به ورزش اسکی می‌پردازند.

شهبانو در دامنه‌های پربرف سن‌موریتس

از ملاقات ممنوع شد

مزاحمت خواستاران کلیه موجبات زحمت بیمارستان و بیمار را فراهم ساخته است

●

حمزه گله‌زن، مردی که ٤ سال است با کلیه یك مرده زندگی میکند کاملا شاداب و سرحال است

●

حمزه گله‌زن دو سال بعد از عمل مهم جراحی صاحب یك فرزند شد

در صفحه ۱۷

کی سینجر از هانوی به پکن میرود

پکن و واشنگتن

در جستجوی نزدیکی بیشتر

مذاکرات دو ویتنام از فردا در پاریس شروع میشود

کمیسیون نظارت بر آتش بس آغاز به کار کرد

در صفحه ۲

کانگورو شاکی

باعریضه به پارلمان استرالیا رفت

صفحه ۲

تصفیه وسیع

در حزب سوسیالیست عرب

تصفیه شدگان متهم به آسیب رساندن به وحدت ملی مصراند

در صفحه ۲

مجلس فاتحه مردانه و زنانه مرحوم سناتور سپهبد یزدان‌پناه از ساعت ۹ونیم تا ۱۱ونیم روز سه‌شنبه ۱۷ بهمن ماه درمسجد سپهسالار برگزار خواهد شد.

با کمال تاسف و تاثر درگذشت سناتور **سپهبد مرتضی یزدان پناه** رئیس بازرسی شاهنشاهی و خدمتگزار صدیق اعلیحضرت همایون شاهنشاه آریامهر وسرباز وفادار میهن که عمری را در راه خدمت به کشور تلاش وکوشش نمود باطلاع می‌رساند.

جنازه آن شادروان ساعت ۹ صبح روز دوشنبه ۱٦ بهمن ازمسجد عالی سپهسالار تشییع خواهد شد ومجلس ترحیم از ساعت ۹ونیم تا ۱۱ونیم صبح روز سه‌شنبه ۱۷ بهمن ماه در مسجد عالی سپهسالار برگزار می‌گردد.

امیرعباس هویدا

با نهایت تاسف درگذشت شادروان **تیمسار سپهبد بازنشسته مرتضی یزدان‌پناه** سناتور ورئیس سازمان بازرسی شاهنشاهی را به خانواده آن روانشاد بویژه آقای کامبیز یزدان‌پناه تسلیت گفته، شکیبائی بازماندگان را خواستار است.

مراسم تشییع جنازه ساعت ۹ بامداد روز دوشنبه ۱٦ بهمن ماه از مدرسه عالی سپهسالار و مجلس ترحیم نیزاز ساعت ۹ونیم تا ۱۱ونیم روز سه‌شنبه ۱۷ بهمن‌ماه درمدرسه عالی سپهسالار برگزار می‌گردد

رئیس ستاد بزرگ ارتشتاران - ارتشبد غلامرضا ازهاری

بانهایت تاسف درگذشت شادروان تیمسار **سپهبد مرتضی یزدان‌پناه** فرماندهی اسبق ژاندارمری کل‌کشور رابه‌آگاهی عموم می‌رساند- مراسم‌تشییع‌جنازه آن‌فقید سعید ساعت ۹ روز دوشنبه ۱٦ بهمن ماه (فردا) از مدرسه و مسجد عالی سپهسالارومجلس ختم‌از۹ونیم تا ۱۱ونیم روزسه‌شنبه ۱۷ بهمن‌ماه در همان محل برگزار می‌گردد

ژاندارمری کل کشور

هیئت مدیره و کارکنان بانک سپه با نهایت تاسف وتاثر درگذشت شادروان‌تیمسار **سپهبد سناتورمرتضی یزدان‌پناه** رئیس گرانقدر شورای عالی بانک سپه رابعموم بازماندگان بالاخص به خانم مخدره همسر وفرزندان آنمرحوم تسلیت عرض بقای سلامت و سعادت آن خاندان جلیل راازدرگاه حضرت احدیت استغاثه می‌نمایند.

مراسم تشییع جنازه آن فقید سعید روز دوشنبه‌شانزدهم بهمن ماه ۱۳۵۱ ساعت ۹ صبح ومراسم سوگواری روز سه‌شنبه هفدهم بهمن ماه یکهزار و سیصد وپنجاه ویک از ساعت ۹ونیم الی ۱۱ونیم صبح در مسجد عالی سپهسالار برگزار خواهد شد.

رئیس هیئت مدیره و مدیر کل بانک سپه
سپهبد فرج‌اله آق‌اولی

بازرسی شاهنشاهی در نهایت تالم و تاثر درگذشت ناگهانی رئیس معظم و معزز خود **سناتور سپهبد یزدان‌پناه** را باطلاع عموم می‌رساند، حسب‌الامر بندگان اعلیحضرت همایون شاهنشاه آریامهر مراسم‌تشییع جنازه آن‌شادروان ساعت ۹ صبح روز دوشنبه ۱٦ بهمن‌ماه جاری از مسجد عالی سپهسالار بعمل خواهد آمد، مجلس ختم‌آن‌روانشاد نیز از ساعت ۹ونیم تا ۱۱ونیم صبح روز سه‌شنبه هفدهم بهمن در مسجد عالی سپهسالار برگزار خواهد شد.

بازرسی شاهنشاهی

هیئت مدیره و کارمندان و کارکنان بنگاه حمایت مادران و نوزادان با اندوه فراوان درگذشت **تیمسارسپهبد مرتضی یزدان‌پناه** ریاست معظم هیئت مدیره بنگاه حمایت مادران و نوزادان را باستحضار می‌رسانند.

مراسم تشییع جنازه ساعت ۹ صبح فردا و مجلس ترحیم از ساعت ۹ونیم تا ۱۱ونیم روز ۳شنبه در مدرسه عالی سپهسالار برگزار می‌گردد.

تیمسار سپهبد مرتضی یزدان‌پناه عضو هیئت مرکزی جمعیت شیروخورشید سرخ‌ایران پس‌از عمری‌خدمتگزاری صادقانه به‌شاهنشاه ومیهن دارفانی را وداع گفت وبامرگ خود همه را سوگوار ساخت وعالمی محبت و صفاواخلاق وتقوی را زیرخاک برد.

ازشمار دوچشم‌یک‌تن‌کم وزشمار خرد هزاران‌بیش

زندگانی پرثمر این مرد بزرگوار سرمشق گویائی از وفاداری و خدمتگزاری و صداقت ومیهن‌پرستی وواقع‌بینی و بلندنظری است مردی که تاآخرین دقایق عمر از کارو کوشش‌بازنایستادوباآرامش خاطری حاکی ازرضایت‌وجدان بجوار رحمت الهی شتافت.

جمعیت شیر و خورشید سرخ ایران باابرازتاثرخاطر مبارک والاحضرت شاهدخت شمس پهلوی ریاست عالیه جمعیت خود را در این اندوه با همکاران و دوستان و ارادتمندان بی‌شمار و همچنین خانواده داغدارش شریک و سهیم می‌داند و باحق‌شناسی توام بااحترام قلبی از او یادمی‌کند ویاداوراو بعنوان‌یکی ازهمکاران صدیق شاهنشاه ومیهن وشیر وخورشید سرخ‌دردفتر خاطرات‌خود جاودان باقی نگاه‌خواهد داشت

بانهایت تاثر و تالم درگذشت **تیمسار سپهبد سناتور مرتضی یزدان‌پناه** که از رجال خدمتگذار و صدیق و از فرماندهان نظامی باارج کشور و همواره منشاء خدمات برجسته بوده‌اند باطلاع میرساند.

مراسم تشییع جنازه فقیدسعید روز دوشنبه ۱٦ بهمن ماه ۱۳۵۱ از مسجد سپهسالار بعمل خواهد امد و مجلس ترحیم نیز از ساعت ۹ر۳۰ صبح الی ۱۱ر۳۰ روزسه‌شنبه ۱۷ر۱۱ر۵۱ درهمان مسجد منعقد خواهد شد

ژنرال‌آجودان‌ورئیس سرای‌نظامی‌شاهنشاهی- سپهبدشفقت

خانواده های یزدان‌پناه - پاشائی - زکریا - وارسته

بانهایت تاسف درگذشت **سناتور تیمسار سپهبد یزدان‌پناه** را که از رجال شریف و پاکدامن و خدمتگزار صدیق شاهنشاه آریامهر و مملکت بودند باطلاع میرساند.

مجلس ترحیم زنانه و مردانه آن شادروان روز سه‌شنبه ۱۷ بهمن ماه از ساعت ۹ و نیم تا ۱۱ و نیم در مسجد عالی سپهسالار برگزار خواهد شد.

بانهایت تاسف و تاثر درگذشت **تیمسار سپهبد مرتضی یزدان‌پناه** همسر و پدر و برادر عزیز و ارجمند خود را باطلاع میرساند مجلس ترحیم زنانه و مردانه آن شادروان روز سه‌شنبه ۱۷ر۱۱ر۵۱ از ساعت ۳۰ر۹ تا ۳۰ر۱۱ در مدرسه عالی سپهسالار منعقد خواهد بود.

لیلی یزدان‌پناه - کامبیز یزدان‌پناه - ژاله یزدان‌پناه - توران یزدان‌پناه (وارسته) سلقا پاشائی

کارمندان اداره کل اطلاعات و مطبوعات دربار شاهنشاهی درگذشت تاثرانگیز **سناتور تیمسار سپهبد یزدان‌پناه** را که از رجال شریف، پاکدامن و خوشنام تاریخ معاصر ایران بودند بفرزند برومندشان جناب آقای کامبیز یزدان‌پناه و خانواده محترم فقید سعید تسلیت عرض می‌نمایند.

مجلس ترحیم آن شادروان روز سه‌شنبه ۱۷ بهمن ماه از ساعت ۹ر۳۰ تا ۳۰ر۱۱ در سالن مسجد اعظم مدرسه عالی سپهسالار برگزار خواهد شد.

از طرف کارمندان - محسن منصوری

افسران، درجه‌داران و کارمندان وزارت جنگ

درگذشت ناگهانی سپهسار سرتیپ مرتضی یزدان‌پناه‌سناتور و ریاست بازرسی شاهنشاهی را به خانواده محترم آن مرحوم تسلیت گفته شکیبائی و بقای عمرو دوام‌بازماندگان آن شادروان را از خداوند متعال مسئلت مینمایند.

جناب آقای کامبیز یزدان‌پناه

از سوی خود، افسران، درجه‌داران و کارمندان نیروی دریائی شاهنشاهی درگذشت پدر بزرگوارتان شادروان سناتور سپهبد یزدان‌پناه را بحضور آن جناب تسلیت عرض نموده و سلامتی بازماندگان را از درگاه ایزد متعال مسئلت دارد.

فرماندهی نیروی دریائی شاهنشاهی

سازمان برنامه بانهایت تاسف و تاثر درگذشت ناگهانی شادروان **عبدالعلی فرمانفرمائیان** برادر گرامی جناب آقای خداداد فرمانفرمائیان مدیر عامل سابق سازمان برنامه و آقای علینقی فرمانفرمائیان‌مدیرعامل بانک اعتبارات صنعتی راباطلاع میرساند مجلس یادبود مردانه آنمرحوم روز سه شنبه ۱۷بهمن از ساعت ۳تاه بعد از ظهر در مسجد مجد برگزار خواهدشد.

عبدالمجید مجیدی
وزیر مشاور و سرپرست سازمان برنامه

بانهایت تاثر و تاسف درگذشت نابهنگام شادروان **عبدالعلی فرمانفرمائیان** برادر گرامی جنابان آقایان خداداد فرمانفرمائیان وعلینقی فرمانفرمائیان را باطلاع عموم همکاران میرساند.

مجلس ختم آنمرحوم روز سه شنبه ۱۷ بهمن ماه جاری از ساعت ۳الی۵ بعد از ظهر در مسجد مجد منعقد خواهد بود.

سازمان نقشه برداری

خاندان محترم فرمانفرمائیان و سودآور

کارکنان شرکت سهامی نفت پارس مصیبت وارده را صمیمانه تسلیت عرض نموده بقاء عمر و سعادت بازماندگان را از درگاه خداوند متعال مسئلت می‌نمایند.

خانواده های محترم فرمانفرمائیان - سودآور

کارکنان پالایشگاه شرکت سهامی نفت پارس‌فقدان جانگداز شادروان عبدالعلی فرمانفرمائیان را تسلیت‌گفته ازایزد متعال شادی روح آن مرحوم و سلامت بازماندگان را مسئلت دارند.

بانهایت تاثر و تاسف درگذشت نابهنگام شادروان **عبدالعلی فرمانفرمائیان** را تسلیت عرض نموده سلامت و سعادت بازماندگان آن مرحوم را از درگاه خداوند بزرگ خواستارم

آلفرد آیسه

خاندان محترم فرمانفرمائیان

با نهایت تاثر و تاسف مراتب همدردی و تسلیت خودرا بمناسبت‌درگذشت شادروان عبدالعلی‌فرمانفرمائیان ابراز شادی روح آن مرحوم و شکیبائی بازماندگان را آرزو داریم.

کارکنان شرکت اتومبیل سازی سیتروئن

کارمندان شرکت سهامی خاص پارس لوکس

بانهایت تاسف و تاثر مراتب همدردی و تسلیت خودرا بمناسبت‌درگذشت‌شادروان عبدالعلی فرمانفرمائیان ببازماندگان آن مرحوم بخصوص جناب آقای سیروس فرمانفرمائیان ابراز میدارند.

سرکار خانم فاطمه فرمانفرمائیان

فقدان جانگداز شادروان عبدالعلی فرمانفرمائیان همسر عزیزتان را از صمیم قلب تسلیت گفته خواهشمند است مراتب همدردی ما را بپذیرید.

هایده و اکبر صیرفیان

جناب آقای مهندس سیروس فرمانفرمائیان و بانو

با قلبی اندوهناک مصیبت بزرگ فقدان مرحوم عبدالعلی فرمانفرمائیان را تسلیت عرض نموده ما هم بنوبه خود برادری مهربان را از دست داده‌ایم و در این غم بزرگ با شما همدردیم.

هایده و اکبرصیرفیان

با اندوه فراوان درگذشت ناگهانی شادروان سپهبد مرتضی یزدان‌پناه خدمتگزار صدیق شاهنشاه آریامهر را بعموم خاندان یزدان‌پناه تسلیت میگویم

سناتور دریابد فرج‌الله رسائی

درگذشت تاسف‌آور رجل شایسته تیمسار سپهبد یزدان‌پناه موجب نهایت تاثر و تالم است از خداوند متعال شادی روح آن مرحوم، سلامت و سعادت بازماندگان را مسئلت داریم.

مدیران و کارکنان شرکت اتومبیل سازی سیتروئن

جناب آقای کامبیز یزدان‌پناه و بانو

ما نیز خود را در این غم بزرگ سهیم دانسته و برای شما صبر و شکیبائی از خداوند متعال خواستاریم.

رضا حسابی - سیروس تفضلی

جناب آقای سیروس فرمانفرمائیان

فاجعه جانگداز درگذشت ناگهانی برادر عزیزتان را بجنابعالی و سایر بازماندگان صمیمانه تسلیت عرض مینمایم.

ایرج فیض

جناب‌آقای دکتر کاوه فرمانفرمائیان - جناب‌آقای دکتر غفارفرمانفرمائیان

کارمندان‌شرکت نیلا بانهایت تاثر وتاسف درگذشت نابهنگام شادروان آقای عبدالعلی فرمانفرمائیان را تسلیت عرض نموده خود را دراین مصیبت بزرگ سهیم میدانند شادی روح ان مرحوم و بقاء خاندان محترم فرمانفرمائیان رااز درگاه خداوند بزرگ آرزومندند

جناب‌آقای مهندس سیروس فرمانفرمائیان - جناب آقای دکتر کاوه فرمانفرمائیان - جناب آقای دکتر غفار فرمانفرمائیان - خاندان محترم فرمانفرمائیان

درگذشت ناگهانی شادروان عبدالعلی فرمانفرمائیان سبب تاثر عمیق همکی شد مراتب تسلیت و همدردی ما را بپذیرید.

هیئت مدیره و کارکنان شرکت سهامی خاص تله‌تک

جناب آقای دکتر کاوه فرمانفرمائیان - جناب آقای دکتر غفار فرمانفرمائیان

کارمندان شرکت‌پراون‌ایران بانهایت تاسف درگذشت نابهنگام شادروان عبدالعلی فرمانفرمائیان را تسلیت عرض نموده برای انجنابان و خاندان محترم فرمانفرمائیان‌از درگاه خداوند متعال صبر و شکیبائی مسئلت دارند.

بانهایت تاثر و تاسف درگذشت نابهنگام شادروان عبدالعلی فرمانفرمائیان را از جناب خود و کلیه دوستان و اسکی‌بازان شمشک حضور ان خانواده محترم و خانم فاطمه فرمانفرمائیان تسلیت‌عرض کرده، از درگاه‌خداوند متعال صبر و شکیبائی مسئلت دارد

سپهبد منیعی

کارکنان شرکت ملی نفت ایران - امورپخش

بانهایت تاثر و تاسف مراتب همدردی و تسلیت خود رابمناسبت‌درگذشت‌نابهنگام شادروان‌عبدالعلی فرمانفرمائیان به آقای مهندس کیوان تراقی‌معاون محترم اداری ومالی امور پخش و خاندان معظم فرمانفرمائیان ابراز میدارند.

بااندوه فراوان درگذشت ناگهانی فقیدسعید مرحوم عبدالعلی فرمانفرمائیان را به اخوان گرامی و عموم بازماندگان آن مرحوم تسلیت عرض می‌نماید.

محمود خیامی

خاندان محترم فرمانفرمائیان و خانواده‌های وابسته

بانهایت تاسف و تاثر مصیبت وارده را از صمیم‌قلب بکلیه افراد خانواده محترمتان تسلیت گفته بقاء عمر وعزت و سلامت آن خاندان ارجمند را از درگاه ایزدمتعال خواهانیم.

کارکنان موسسه مهندس‌فاروق‌و مهندس هارون‌الرشید فرمانفرمائیان مهندس مشاور

خانواده های محترم فرمانفرمائیان و سودآور

با تاسف فراوان درگذشت‌نابهنگام شادروان‌عبدالعلی فرمانفرمائیان را تسلیت عرض مینماید.

شهریار دادستان

سرکار علیه خانم فاطمه فرمانفرمائیان (سودآور)

با نهایت تاسف مصیبت واردرا تسلیت عرض‌نموده، سعادت و سلامت آن خانواده محترم را از خداوند متعال آرزومندم

شهریار دادستان

جناب آقای مهندس سیروس میرزا فرمانفرمائیان

ضایعه اندوه‌بار فوت برادر ارجمندتان آقای عبدالعلی میرزافرمانفرمائیان را به جنابعالی و سایر بازماندگان و دوستان آن‌شادروان تسلیت عرض مینماید.

حمزه عباسی

جناب آقای مهندس علی دادفرمانفرمائیان

بانهایت تاسف درگذشت نابهنگام برادر ارجمندتان شادروان عبدالعلی فرمانفرمائیان را تسلیت عرض نموده برای آنجناب و خاندان محترم فرمانفرمائیان صبر و شکیبائی مسئلت مینمائیم.

کارکنان شرکت سهامی نیرپارس

آگهی دعوت

مجمع عمومی عادی صاحبان سهام

بانک توسعه صنعتی ومعدنی ایران

نظر باینکه مجمع عمومی فوق‌العاده صاحبان سهام بانک بمنظور اتخاذ تصمیم در افزایش سرمایه و تجدید نظر در اساسنامه بانک و تطبیق آن با لایحه قانونی اصلاح قسمتی‌از قانون‌تجارت برای ساعت (۹) صبح روز پنجشنبه هفدهم‌اسفند ماه ۱۳۵۱ دعوت شده است و نظر باینکه متعاقب اصلاح اساسنامه ضرورت خواهد داشت‌که مجمع عمومی عادی صاحبان سهام بانک نیز جهت‌اتخاذ تصمیم در اموریکه دیلا شرح داده میشود تشکیل گردد لذا از سهامداران محترم بانک دعوت میشود که در مجمع عمومی عادی صاحبان سهام بانک نیز که همان روز پنجشنبه هفدهم اسفند ماه ۱۳۵۱ بلافاصله پس‌ازمجمع عمومی فوق‌العاده در محل بانک واقع درخیابان حافظ (بهجت‌آباد) شماره ۱۳۳ تشکیل خواهد شد شرکت فرمایند.

دستور مجمع عبارتست از:

۱- انتخاب اعضای اصلی و علی‌البدل‌هیئت مدیره برطبق اساسنامه اصلاحی (درصورتیکه مجمع عمومی فوق‌العاده به تجدید انتخاب هیئت مدیره رای داده باشد).

۲- انتخاب دو نفر بازرس و دو نفر بازرس علی‌البدل برطبق اساسنامه اصلاحی ویا رعایت مقررات قانون

۳- تعیین روزنامه کثیرالانتشار جهت نشر آگهی های مربوطه به صاحبان سهام شرکت.

٤- تصمیم در هرامر دیگری که برطبق اساسنامه اصلاحی یا قانون لازم یا مقتضی‌باشد.

از سهامداران محترم بانک خواهشمند است قبل از تشکیل مجمع برای ثبت‌نام ودریافت ورقه رای به محل تشکیل مجمع مراجعه و به نکات زیر توجه فرمایند:

الف - لطفا شناسنامه خود را همراه داشته باشند.

ب - اگر شخصا نمی‌توانند در مجمع‌حاضر شوند ممکن است شخص دیگری را بوکالت خود جهت حضور در مجمع عمومی و دادن رای‌تعیین کنند و در اینصورت مشخصات خود و وکیل را دقیقا در وکالتنامه قید فرمایند.

ج - نمایندگی شخصیتهای حقوقی باید معرفی‌نامه‌بامضای‌دارندگان امضای مجازشخصیت حقوقی که دران هویت‌کامل نماینده قید شده باشد در دست داشته باشند و نیز یک نسخه‌از روزنامه رسمی کشور را که درآن دارندگان امضای مجاز شرکت آگهی شده باشد ارائه نمایند.

در خاتمه مجددا یادآوری مینماید که مجمع عمومی عادی بلافاصله پس از مجمع عمومی فوق‌العاده و بدنبال آن تشکیل خواهد شد.

دبیر کل

آگهی ثبت نام دبیرستان دانشگاه پهلوی

فردا درج میشود

برای دریافت قول مساعدت پکن در تحکیم اساس صلح هندوچین

کی‌سینجر به‌پکن میرود

واشنگتن ـ دیشب در یك‌زمان درواشنگتن وپکن اعلام شد که هنری کی‌سینجر مشاور ویژه پرزیدنت نیکسون از ۱۵ تا ۱۹ فوریه برای‌مشاوره با رهبران جمهوری خلق‌چین به پکن‌سفر خواهد کرد ودر پکن‌با رهبران چین مذاکراتی به‌منظور ادامه عادی کردن روابط دو کشور انجام‌خواهد داد .

کی‌سینجر قراراست روزهشتم فوریه برای مذاکره‌بازمامداران ویتنام شمالی وارد هانوی شود. ویلیام سولیوان معاون وزارت امورخارجه در مسائل مربوط به خاوردور نیز دراین سفر همراه وی‌خواهد بود.هدف‌اصلی سفر کی‌سینجر به پکن آن‌است که درردرجه اول همکاری جدی چین‌رادر حفظ صلح هندوچین بدست آورد ودرعین‌حال‌رهبران پکن‌راوادار کند که پس‌ازپایان جنگ ویت‌نام‌قدمهای موثری در راه بهبود مناسبات دو کشور بردارند .

ازچندماه قبل دراوشنگتن گفته می‌شد که‌دولت پکن‌به رهبران ویت‌نام شمالی توصیه کرده‌است که‌با حل مسئله ویت‌نام از راه گفتگوهای سیاسی موافقت کند وشك نیست که پکن در آخرین مرحله گفتگوهای واشنگتن و هانوی نقش قابل‌توجهی ابفاء کرده‌است . اکنون امریکا میخواهد جمهوری خلق‌چین در تحکیم اساس صلحی که هنوز پایه‌های آن‌استوارنیست‌همکاری کند .

کانگورو با عریضه‌اش درپارلمان استرالیا !

سیدنی ـ یک پسر دانش آموز استرالیایی دیروز در حالیکه‌خودرابشکل یک کانگورو درآورده بود ـ مانند این حیوان جست و خیزکنان از پله های پارلمان استرالیا در سیدنی بالا رفت و عریضه‌ای را که در آن به کشتار کانگورو ها اعتراض شده بود تسلیم جان گورتون نخست وزیر لیبرال بیشین استرالیا نمود . گورتون که در حال حاضر در شبه کابینه حزب لیبرال پست وزارت امور محیط و حفظ سلامت بوم را برعهده دارد در حالیکه تبسم میکرد عریضه دانش آموز خردسال را پذیرفت و قول داد که آنرا به دکتر موس گراس وزیر کنونی وزارت حفظ محیط زیست تسلیم کند .

مسئولان بحران کشاورزی شوروی تعقیب میشوند

دیمیتری پولیانسکی وزیر کشاورزی شوروی شد

مسکو ـ دولت شوروی‌درحالی که‌هنوز بسختی باناهنجارترین بحرانهای‌کشاورزی‌خود درقرن حاضر درگیر است ـ دیروز ناگهان‌وزیر کشاورزی‌این‌کشور را از کار برکنار کرد .

در هفته جاری این دومین خانه‌تکانی بزرگ در دستگاه اداری حکومت شوروی است‌و نشان می‌دهد که کار تعقیب و برکنار کردن کسانی‌که مسئول بحران‌حاضر کشاورزی‌شناخته می‌شوند درشوروی کاملا بطور جدی دنبال می‌شود .

هیئت رئیسه شورایعالی‌اتحاد شوروی (پارلمان) دیروز اعلام کرد که ولادیمیر ماتس‌کویچ مردی که از ۱۹۶۵ تاکنون عهده‌دارتصدی وزارت‌کشاورزی شوروی بود ازکار برکنار شده و جای اورا برجسته‌ترین کارشناس مسائل کشاورزی در دفتر سیاسی‌کمیته مرکزی‌حزب کمونیست‌شوروی ـ یعنی‌دیمیتری پولیانسکی معاون نخست وزیر شوروی اشغال کرده است .

پولیانسکی ازمدتها پیش‌بعنوان یکی از پرتحرک‌ترین چهره‌ها دردستگاه رهبری شوروی‌شهرت یافته و ناظران سیاسی عقیده دارند که او برای پست وزارت کشاورزی‌شوروی اهمیت‌واعتبار بیشتری بوجود خواهد آورد. روسها درسال گذشته‌بزرگترین فاجعه کشاورزی خود را در قرن اخیر متحمل شدند وبرای جبران‌آن ناگزیرگردیدند معادل ۸ر۱میلیون‌دلار غله ازکشورهای خارجی مخصوصا از آمریکا خریداری کنند. سال گذشته برداشت محصولات دیگر کشاورزی شوروی نیز بسیار نومیدکننده بود و بهمین دلیل مبالغ قابل ملاحظه‌ای‌که صرف غله‌ووارد کردن اقلام دیگردانه های غذایی از خارج گردید فشاربسیار طاقت‌فرسایی‌برشاخه های دیگر اقتصاد شوروی هموار کرد ودورنمای برداشت محصول غله در شوروی برای سال جاری نیز نامعلوم است .

«سرگی‌سه‌وچنکو»رئیس‌سازمان فروش ادوات و عرضه های فلاحتی برای سراسر شوروی نیز سه روز پیش بخاطرنقض انضباط دولتی از کار برکنار شد .

روزنامه‌های صبح مسکوخبر انتصاب پولیانسکی را به مقام وزیرکشاورزی شوروی باآب و تاب‌در صفحات اول خود درج کرده‌اند .

مذاکرات نمایندگان سایگون وویتکنك فردا درپاریس شروع میشود

نخستین گروه‌امریکائیان‌اسیر درویتنام‌بزودی آزادمیشوند

پاریس ـ مذاکرات نمایندگان دولت سایگون و دولت انقلابی موقت ویت‌نام جنوبی ساعت دو بعدازظهر فردا (بوقت تهران) درپاریس تشکیل میشود .

دراعلامیه‌ای که دیشب هیئت نمایندگی جمهوری ویت‌نام در پاریس انتشار داد گفته شده نمایندگان ویتنام جنوبی و جبهه آزادی بخش موافقت کرده‌اند روزپنجم‌فوریه یک‌جلسه مقدماتی برای گفتگو درباره چگونگی اجرای مواد سیاسی قرارداد پاریس تشکیل دهند .

باتشکیل این کنفرانس قدم بزرگی‌درراه‌اجرای موادسیاسی قرارداد‌پاریس برداشته خواهد شد . نمایندگان دوطرف در مذاکرات‌خودمسئله‌تشکیل‌شورای هماهنگی و آشتی ملی را مورد بررسی قرار خواهند داد و شورا ماموریت دارد مقدمات‌انتخابات‌ازادودموکراتیک رادرویتنام جنوبی فراهم سازد.

کمیسیون آتش‌بس

همزمان باآغاز مذاکرات نمایندگان ویت‌نام جنوبی و جبهه ازادی بخش در پاریس ، فرداکمیک‌های کمیسیون‌بین‌المللی ماموربنظارت درمقررات آتش‌بس درهفت نقطه از ویتنام جنوبی مستقرمیشوند. یک‌مقام دیپلماتیک درسایگون اظهار داشت که عده‌ای‌ازکارشناسان‌مسائل‌مربوط به اسیران جنگی جزو این اکیپ ها هستند .

درسایگون گفته میشود که جبهه آزادی بخش‌ملی بزودی نخستین دسته امریکائیها را که درویتنام جنوبی اسیر شده‌اند آزاد خواهد کرد .

اکیپ های امریکائی وویتنام جنوبی درکمیسیون‌نظامی چهار جانبه هم‌اکنون درنقاطی که‌قرار است‌اعضای کمیسیون بین‌المللی نظارت برآتش‌بس مشغول کار شوند مستقر شده‌اند .

بموجب گزارشهائی‌که‌از منابع مطلع بدست آمده نهصد نفر آمریکائی دراسارت جبهه ملی آزادی بخش بسر می‌برند و یکصدوچهار نفر آمریکائی دیگر درویتنام جنوبی ناپدیدشده‌اند.

ازطرف‌دیگر درهانوی کسب اطلاع شده است که کنفرانس بین‌المللی برای اجرای مفاد قراردادهای آتش‌بس درپاریس تشکیل خواهد شد . در این کنفرانس نمایندگان دوازده‌کشور و دبیر کل سازمان ملل‌متحد شرکت خواهند کرد .

بعدازظهر دیروز کلیه هیئت های‌نمایندگی سیاسی‌مقیم‌هانوی و بسیاری از رهبران ویتنام شمالی به مناسبت بازگشت «له‌دوک‌تو» و «نگوین‌دوی‌ترین» درکاخ ریاست جمهوری اجتماع کرده بودند . «فام‌وان‌دونگ» نخست وزیر ویت‌نام شمالی ضمن نطق کوتاهی به روسای هیئت‌های نمایندگی ویتنام‌شمالی درودفرستاد و موفقیت آنها را درامضای قرارداد های پاریس شادباش گفت .

دیروز باعزیمت ۸۰۰ نفر از ابواب جمعی لشکر ببرکره جنوبی از ویتنام جنوبی کار خروج نیروهای کره جنوبی از ویتنام اغاز شد .

نخستین‌واحدهای لشگربرکره جنوبی درأکتبر ۱۹۶۵ قدم به خاک ویتنام گذاشتند و تعداد کل نیرو های کره جنوبی در ویتنام جنوبی یکبار به ۵۰ هزارنفررسید ولی درحال‌حاضر تعداد نفرات باقیمانده آنها از ۳۵ هزار نفر تجاوز نمیکند .

دبیر کل سازمان ملل گفت

بعد از ویتنام نوبت خاورمیانه است

دهلی‌نو ـ کورت والدهایم دبیر کل‌سازمان ملل‌متحد اظهار داشت که بدنبال برقراری صلح درهندو چین در سایر نقاط نیز از جمله خاورمیانه عربی و قبرس صلح برقرار خواهد شد.

والدهایم کهبرای بازدید رسمی چند روزه وارد دهلی‌نو شده طی نطقی اظهارداشت برقراری صلح درهند و چین امکان بهبودروابط بین‌المللی را تقویت کرده.

دبیرکل‌سازمان ملل روش‌بعضی از کشور هارا در مورد حل‌مسایل خوددرخارج‌از چهارچوب سازمان ملل‌متحد محکوم کرد وآنراخطرناک دانست. وی در این زمینه ازهیچ کشوری‌نام‌نبرد ولی ناظرین‌سیاسی عقیده دارند که اشاره وی به هند بوده‌که کلیه قطعنامه های سازمان ملل‌متحد را که در جنگ هند و پاکستان‌بتصویب‌رسید نادیده‌گرفته است‌و همچنین از خدمات ناظران نظامی‌سازمان ملل‌در کشمیرآنطور که‌باید استفاده نمیکند.

والدهایم دیروزبا سوران‌سینگ وزیر امور خارجه هند مذاکره کرد.

گروهی از تبتی ها به نمایندگی از طرف هموطنان‌خود که در هند بسر میبرند. دیروز شکوائیه‌ای‌به والدهایم‌تسلیم‌کردندواز او خواستند کمیرای جلوگیری از مشقات مردم تبت که تحت سلطه رژیم پکن بسر میبرند اقدام کند.

در عریضه تبتی هادرخواست شده است که سازمان ملل‌بکوشد تادولت‌چین قطعنامه‌هایی را که سازمان‌مذکور برای بهبودسرنوشت مردم تبت تصویب کرده رعایت و اجرا کند.

احتمال‌میرود والدهایم بهریاست کنفرانس صلح هندو چین انتخاب شود.

شرق و غرب درکاهش نیروها اختلاف دارند

وین ـ سخنگوی هیئت‌نمایندگی آمریکا در مذاکرات مقدماتی کاهش نیرو های شرق و غرب دیشب در وین گفت احتمال نمیرود اختلاف شرق و غرب در باره اینکه چه کشور هائی باید در کنفرانس وین شرکت کنند در این هفته حل‌شود و افزود برخلاف پیش‌بینی قبلی نخستین جلسه این کنفرانس فردابشکل یک جلسه‌کاملارسمی درنخواهد آمد. برخی از نمایندگان کشور های غربی در کنفرانس اظهار عقیده میکنند که کنفرانس‌ممکن است بین روزهای سه‌شنبه یا چهارشنبه گشایش یابد .

تصفیه بزرگ در حزب سوسیالیست عرب

قاهره ـ کمیته انضباطی حزب اتحادیه‌سوسیالیست‌عرب ناصرکسانی را که اخیرا از عضویت این‌حزب اخراج شده‌اند اعلام داشت . نخستین لیست اخراج شدگان شامل ۶۴ نفر است که در میان آنها عده زیادی روزنامه‌نگار نیز وجود دارد .

این عده که دارای پست های حساس و مهم بودند متهم باشاعه شایعات بی‌اساس درباره اوضاع داخلی مصر هستند . آنها با انتشار اینگونه‌شایعات میخواستند بوحدت ملی مصر صدمه بزنند .

کمیته انضباطی حزب همچنین اعضای سندیکا های حرفه‌ای را متهم کرده است که آنطور که باید و شاید افکار کارگران رامنعکس نکرده و باین ترتیب در مبارزه برای متزلزل ساختن جبهه داخلی مصر شرکت کرده‌اند .

کمیته‌درجلسه‌ای‌یکشنبه شب‌بریاست حافظ بدوی رئیس مجلس ملی‌مصر تشکیل داده، تصمیم باخراج این عده گرفته است . روزنامه‌نگارانی که‌ازعضویت حزب‌منحصر به فرد مصر اخراج شده‌اند بازنشسته خواهند شد .

مردی خودرا به صلیب کشید تا حقانیت صلح را ثابت کند

دنیاازاین واقعه متعجب‌شد!

سانتو دومینگو ـ پروفسور پاتریس تامائو معلم فرانسوی اصل آئین نیایش جدید «یوگا» که دو شب پیش از ادامه تلاش برای مصلوب ماندن ۴۸ ساعته بر یک صلیب بزرگ موقتاچشم پوشی کرده بوددیروز اعلام‌کرد که همسرش مارتیزا بجای وی خود را بمخاج میخکوب‌خواهد کرد و تا پایان ۴۸ ساعتی که بوسیله وی وعده داده شده است مصلوب‌باقی خواهد ماند.

پروسور تامائو که همسرش نیز مانندخودوی اصلافرانسوی است میخکوب ماندن بر صلیب را تا ۲۰ ساعت‌در هتل یاراگوا واقع درسانتودومینگو تحمل‌کرد و در پایان ۲۰ ساعت بسبب عفونتی که در پای راستش‌پدید آمده بود از ادامه تحمل این ریاضت چشم پوشید .

پروفسور تامائو ریاضت یا «فداکاری » خود را همچون تمهیدی برای نشان دادن علاقه و دلبستگی به‌صلح و تفاهم‌بین‌المللی میان انسان ها توصیف کرده است .

میخکوب شدن بر صلیب‌بزعم خود وی میتواند برهانی‌باشد برای اثبات حقانیت این مدعی که روح نیرومند تر از جسم است .

پروفسور تامائو توضیح داد که همسرش به این سبب‌تصمیم به تحمل ۲۸ باقیمانده ریاضت او گرفته است که بعضی‌ازمردم نسبت به قدرت معنوی وارزش «تامائوئیسم» (یوگای نوینی‌که بوسیله پروفسور تاماوغ و تبلیغ میشود) ابراز بدبینی کرده‌اند .

عکسی است از عجیب‌ترین اقدام صلحخواهی جهان ـ پروفشور «پاتریس تامائو» فرانسوی در راه جانفشانی برای صلح خود را به صلیب کشیده استو همسرش (سمت چپ) آب سرد بر پیشانی او میریزد تا آلامش تسکین یابد.پروفسور فرانسوی که اعلام کرده بود ۴۸ ساعت مصلوب خواهد ماند ۲۰ ساعت بیشتر دوام نیاورد و همسرش برای وفای به‌عهد و تکمیل کار شوهر اعلام کرد ۲۸ ساعت باقیمانده را درصلیب خواهد گذراند !.. « عکس رادیوئی اطلاعات »

اخبارکوتاه جهان

★ **مانیل ـ فردیناند مارکوس رئیس جمهور فیلیپین تا پانزدهم مارس آینده به شورشیان مسلح این کشور و خصوصا اعضا و طرفداران حزب کمونیست غیر قانونی‌فیلیپین مهلت داد که اسلحه خود را برزمین بگذارند و مورد عفو وی قرار گیرند . شرط بخشوده شدن شورشیان کمونیست این است که علاوه برتسلیم کردن سلاحهایشان نسبت به دولت فیلیپین و قانون اساسی آن ابراز وفاداری کنند .**

● مادرید ـ خوان پرون رئیس جمهور پیشین‌آرژانتین برای معالجه دیروز مادرید را با یک هواپیمای جت تجارتی به‌مقصد رم ترک گفت .

★ **توکیو ـ کیم ایل سونگ رئیس‌جمهور کره شمالی اعلام‌کرد که ژاپن با داشتن روابط سیاسی با کره جنوبی میتواند روابط خود را با کره شمالی نیز عادی کند .**
سونگ ضمن مصاحبه‌ای اظهار داشت که ژاپن بابن علت که با کره جنوبی روابط سیاسی دارد در عادی کردن مناسباتش با کره شمالی مردد است در حالیکه این مسئله میتواند در جریان مذاکرات آینده ژاپن‌و کره شمالی به منظور عادی کردن روابط دو کشور به‌آسانی حل شود .

● ورشو ـ در ورشو اعلام شد که رئیس کشور لهستان در اواسط ماه فوریه بنا بدعوت حافظ اسد رئیس‌جمهوری سوریه به آن کشور سفر می کند .

★ **دهران ـ شیخ عیسی‌بن سلمان آل خلیفه امیر بحرین‌برای یک بازدید خصوصی از عربستان سعودی وارد دهران شد . مدت توقف امیر بحرین در عربستان سعودی اعلام نشده است .**

● بیروت ـ سلیمان‌فرنجیه رئیس‌جمهوری‌لبنان سفیرعربستان سعودی در بیروت را بحضور پذیرفت و باوی گفتگو کرد . گفته میشود مناسبات دوجنبه‌وبازدید رسمی که قرار است از عربستان به عمل آورد مورد بررسی قرار گرفته است .

★ **هانوی ـ دولت ویت‌کنگ ضمن انتشار اعلامیه‌ای از سیاست برنس سیهانوک رهبر برکنار شده کامبوج‌حمایت کرد . در این اعلامیه نوشته شده است که دولت موقت ویت‌کنگ از ملت کامبوج و سیاست برنس سیهانوک پشتیبانی خواهد کرد .**

● واشینگتن ـ از روز سه شنبه در فرودگاه های مهم آمریکا بر تعداد ماموران پلیس افزوده میشود و این اقدام برای جلوگیری از هواپیما دزدی صورت خواهد گرفت .

● هونولولو ـ فرمانده کل نیرو های آمریکا در اقیانوس آرام اعلام کرد که هواپیماهای نظامی آمریکا از جمله بمب‌افکن های ب‌ـ۵۲ برای‌ششمین‌روز مواضع‌کمونیست ها را در لائوس درهم کوبیدندو این حملات بنابه‌تقاضای دولت لائوس صورت میگیرد .

★ **مسکو ـ شوروی یک ماهواره‌مخابراتی‌از نوع « مولینا ـ ۱» به مدار زمین پرتاب کرد . از این ماهواره در ارتباط رادیوئی و تلفنی استفاده خواهد شد و تلویزیون‌شوروی نیز با استفاده از آن برنامه های تلویزیونی بخش‌خواهد کرد .**

● توکیو ـ وزیر خارجه ژاپن‌دیروزفاش کرد که دولت متبوع وی شروع به برقرار کردن تماس هایی با آلمان شرقی گرفته است تا روابط دو کشور را عادی کند . انتظار میرود ژاپن و آلمان شرقی از طریق سفیران دو کشوردر مسکو برای عادی کردن مناسبات خود وارد مذاکره شوند و بعدا با یکدیگر سفیر مبادله کنند .

● بیت‌المقدس ـ زالمان شازار رئیس جمهوری کشوراسرائیل امروز بار دیگر تاکید کرد که قصد دارد پس ازپایان دوران ریاست جمهوری خویش در بهار آینده ازسمت خود کناره‌گیری کند .

★ **لندن ـ ادوارد هیث نخست وزیر انگلستان دیشب پس از یک دیدار رسمی چهار روزه از آمریکا و مذاکره با پرزیدنت نیکسون به لندن بازگشت .**

دومین ایستگاه مخابرات خلیج فارس

بحرین ـ شرکت مخابرات‌انگلیسی اعلام کرد که در نظر دارد دومین ایستگاه مخابرات و ارتباطات به وسیله اقمار مصنوعی را در عربستان سفلی دایر کند .

این ایستگاه در نزدیکی دوبی مستقر خواهد شدو انتظار میرود نصب تجهیزاتو ساختمان آنتا پایان ۱۹۷۴ تکمیل شود .ایستگاه مذکور بوسیله یک مرکز بین‌المللی جدید اتصال‌تلفنی‌که‌برای اتحادیه امارات عربی خلیج فارس کار خواهد کرد مربوط خواهد شد. علاوه براین قرار است بوسیله ایستگاه مذکور یک شبکه تبدیل تلکس خودکار نیز ایجاد شود . از ایستگاه فعلی که در بحرین قرار داردابنک اغلب امارات‌خلیج فارس و کویت استفاده میکنند .

هواپیما ربایان ترك محکوم شدند

صوفیه ـ دادگاه شهرستان‌صوفیه روز جمعه گذشته چهار نفر را باتهام ربودن‌یک هواپیمای بوئینگ ۷۰۷ به بلغارستان به مجازاتهای مختلف محکوم کرد . حداقل این مجازات ها ۲ سال وحداکثرآنها ۲ سال ونیم زندان است .

چهار نفر محکومین ترک که همگی دانشجو بوده و در سنین بین ۲۰تا ۳۰ سالگی قرار دارند درماه اکتبر گذشته هواپیمای بوئینگ ترکیه‌را ربودندو خواستار آزادی زندانیان سیاسی اززندان های ترکیه شدند. محکومین ابتدا تهدید کرده بودند که در صورت اجابت نشدن تقاضایشان هواپیما را منفجرخواهندکرد ولی‌سرانجام پس‌از آنکه هواپیما ومسافرانش رادو روز در اسارت نگهداشتند خود رابه مقامات پلیس بلغارستان تسلیم کردند.

حریق میامی بیچ ۱۴۰ زخمی داد

میامی ـ پلیس میامی بیچ یك‌نفر ۴۹ ساله را به اتهام ایجاد حریق بازداشت کرد . در این حادثه ۱۴۰ نفر زخمی شدند که حال چند تن ازآنان وخیم است آنها پریشب در یکی از هتلهای میامی مشغول صرف شام بودند که ناگهان مرد مذکور وارد هتل شد و با مواد آتش‌زا حریق بزرگی‌برپا کرد .

متهم طبق اعتراف خودش هدفی جز این نداشت که کار وحشتناکی انجام دهد و باعث ترس و اضطراب مردم شود ، دیشب وارد یك کافه تریای شلوغ‌ساحلی‌در میامی(فلوریدا) شد و بعد از پاشیدن موادقابل اشتعال برکف کافه‌تریا ـ آنجا را به آتش کشید . وقتی که رقص شعله‌های آتش آغاز شد مردم انبوهی که در محل حادثه حضور داشتند پابه فرار گذاشتند و در این گیرودار در حدود ۱۴۰ نفر زخمی‌شدند. جراحات حداقل ۱۲ نفر از زخمی شدگان شدید است .

وقوع یك انفجار و آتش‌سوزی ناشی از آن دریك انبار تجارتی و کافه مجاورآن در مرکز شهر بندری کوچك ایکل‌گرو در ایالت‌آیوا دیروز به قیمت جان عده زیادی تمام شد . ممکن است در این حوادث حداقل ۲۴ نفر به قتل رسیده باشند .

مرزهای رودزیا به روی زامبیا باز شد

سالیسبوری ـ دولت رودزیا دیروز تصمیم گرفت که مجددا مرز مشترک خود را با زامبیا بگشاید.سخنگوی دولت رودزیا اعلام کرد که این تصمیم از بامدادامروز به مرحله اجرا در خواهد آمد .

سخنگوی دولت‌رودزیاگفت‌دولت بعد ازدریافت پیامهایی ـ اکنون متقاعد شده هدفهایی که‌محرک دولت‌رودزیا دربستن مرز های مشترک خود بروی زامبیا بود برآورد شده است .

رودزیا در نهم ژانویه اخیر برای‌انتقام‌گرفتن از رفتاردولت زامبیا که به چریک های ناسیونالیست آفریقایی اجازه میداد تااز خاك زامبیا بعنوان پایگاهی برای انجام حملات تروریستی علیه رودزیا استفاده کنند اقدام به‌بستن مرز خود با زامبیا کرد .

ملك‌حسین بنام هیچکس بانیکسون مذاکره نمیکند

عمان ـ ملك‌حسین پادشاه‌اردن ضمن یک نطق رادیو تلویزیونی‌که در آستانه سفر خود به واشنگتن خطاب به ساکنین دو ساحل رود اردن ایراد کردگفت که بانیکسون بنام هیچ یک ازکشورها یارهبران عربی و همچنین بنام کسانی که آنها را مسئول اوضاع کنونی می داند مذاکره نخواهد کرد .

ملک حسین ضمن اشاره به کنفرانس های اخیر بین اعراب، چهار اصل مهم را که مورد تائید دولت وی قرارگرفته است‌برشمرد و گفت ، تا هنگامی که رهبران سیاسی کشور های در حال جنگ همکاری خود را در کلیه شئون تکمیل کردند نیروهای‌خود راتحت فرماندهی واحد عرب خواهیم گذاشت و معتقدیم که فلسطین‌حق دارد نقش خودرا در کلیه عملیات نظامی در چهارچوب استراتژی عرب که موردتائید رهبری‌سیاسی کشور های درحال جنگ باشد به عهده بگیرد

ملک حسین پس از ستایش از ارتش آزادی بخش فلسطین که در اردن مستقرهستند گفت‌سومین اصل در کنفرانس های اخیرمورد تائید دولت‌اردن‌قرار گرفته مخالف با حل و فصل نسبی یا انفرادی اختلافات است چه قبول این‌گونه راه حل ضربت شدیدی به مبارزه اعراب وارد خواهد کرد .

چهارمین و آخرین اصل‌مربوط به طرح تاسیس یک‌کشورپادشاهی متحده عربی است‌که در ۱۴مارس ۱۹۷۲ عنوان کردوهنوز هم برای این طرح اهمیت فراوان قائل هستیم .»

در این بین‌وزارت خارجه‌اسرائیل دیروز حاضر نشد درباره دعوت ملک‌حسین از رهبران مذهبی به تشکیل‌کنفرانس‌جهت تعیین‌سرنوشت آینده بیت‌المقدس‌اظهارنظر کند .

ملک حسین گفته است که‌تشکیل این کنفرانس میتواند اولین گام برای حل مسائل خاورمیانه باشد.

سخنگوی دولت‌اسرائیل دیروز اعلام کرد که‌گلدامایر نخست‌وزیر این کشور نیز در سفر قریب ـ الوقوعی که به امریکادر پیش‌دارد نظر خود را درباره پیشنهاد ملک حسین بیان خواهد کرد

هدف کودتای نافرجام عمان

دولت‌مسقط بانقشه‌توطئه کنندگان را بدام‌انداخت

بیروت ـ محافل دیپلماتیک عرب دربیروت اظهار عقیده کردندهدف اصلی توطئه‌ای‌که اخیرا درمسقط کشف‌شد این بود که سلطان‌نشین عمان را بطور کامل به جنگ با «ظفار» بکشاند.

همین منابع اضافه می کند در اوایل ماه دسامبر یکی از شرکت کنندگان در توطئه که عضو جبهه آزادی بخش ظفار بود مقامات مسقط رادر جریان کودتائی که‌در حال تکوین بود گذاشت. قراربود توطئه کنندگان شب ۲۴ دسامبر هنگامی که افسران خارجی نیرو های عمان برای برگزاری مراسم میلاد مسیح در باشگاه افسران یا درمیان خانواده خود بسر میبردند دست بکارشوند. توطئه کودتاقرار بود درعین‌حال در پایتخت و کلیه شهرهای شمالی سلطان نشین بمرحله‌اجرا در آید. در صورتیکه کودتاکنندگان در کار خود توفیق حاصل‌می کردند کلیه مناطق‌شمالی کشور بدست انقلابیون جبهه خاق آزادی بخش که اکنون قسمتی از منطقه ظفار را در جنوب اشغال کرده‌اند میافتاد.

سرویس های امنیتی عمان‌برای آنکه عده زیادی از توطئه‌کنندگان را دستگیر کنند بسرعت درجریان ماجرا مداخله‌نکردند و آنها توطئه چیان را بحال خود گذاشتند تادر مناطق شمال کشور رخنه کنند و روز ۲۳ دسامبر در شمال مناطق شمالی عملیات‌دامنه داری را آغاز کردند که منجر به دستگیری ۶۰ تن از توطئه‌گران شد و بین این عده گروهی از مسئولان عالی‌رتبه جبهه آزادی‌بخش وجود داشتند.

در این عملیات مقادیر مهمی سلاحهای‌ساخت‌چین ، موادمنفجره که بطور مخفیانه وارد عمان شده بود کشف کردند این سلاحها از راه بندر دوبی در ساحل خلیج فارس وارد عمان شده بود.

محافل سیاسی عرب در بیروت اظهار میدارند این توطئه ایران و آندسته‌از کشور های عربی را که بمثابت اوضاع در خلیج فارس و جریان آزاد نفت در این منطقه حاصل‌می کردند انقلابیون جبهه خاق آزادی بخش که اکنون قسمتی از منطقه ظفار را در جنوب اشغال کرده‌اند میافتاد.

۲ اتومبیل برای ۲ پسرخاله

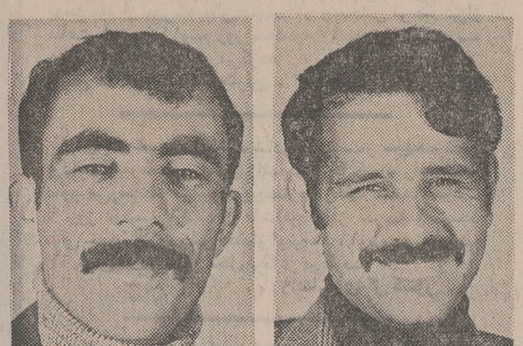

آقای غلامحسین پور نظرعلی و آقای زمان بخشی پور صومعه سرائی برندگان جایزه ممتاز۱۰۰ هزارتومانی بلیطهای سری ۱۱۵۳

۲ پسرخاله ، که با شرکت‌هم، یک دسته چک خوشبختی‌اعانه ملی خریده بودند ، برنده‌جایزه ممتاز ۱۰۰ هزار تومانی بلیط های سری ۱۱۵۳ شدند .

دو برنده خوشبخت ، آقای غلامحسین پور نظر علی وآقای زمان بخشی‌پور صومعه‌سرائی، ساکن صومعه‌سرا هستند . هردو شریک که به ترتیب به شغل رانندگی و کمک رانندگی اشتغال دارند ، هنگام دریافت جایزه خود در بنگاه اعانه‌ملی اظهارداشتند که از محل‌جایزه اعانه ملی ، دو دستگاه اتومبیل بعنوان وسیله کار و مسافربری خریداری خواهند کرد .

آگهی تاسیس شرکت سهامی خاص خسروان

نظر به لایحه قانونی اصلاح قسمتی از قانون تجارت مصوب ۲۴ر۱۲ر۱۳۴۷ و ماده ۱۹۷ قانون تجارت و ماده ۶ آئیننامه قانون مصوب ۱۳۱۱ خلاصه اظهارنامه و اساسنامه شرکت سهامی‌خاص خسروان که در تاریخ ۷ر۱۱ر۱۳۵۱ تحت شماره ۱۶۴۵۹ دراین اداره ثبت و در تاریخ ۷ر۱۱ر۱۳۵۱ از لحاظ امضاء ذیل ثبت تکمیل گردیده برای اطلاع عموم در روزنامه رسمی کشور و روزنامه کثیرالانتشار اطلاعات آگهی میگردد .

۱ـ نام و نوع شرکت ـ شرکت سهامی خاص خسروان

۲ـ موضوع شرکت ـ انجام ساختمان و بهره‌برداری هتل‌و متل و نمایندگی و خرید زمین و ساخت و فروش ویلاهای‌مدرن ایجاد چایخانه مدرن‌بین‌راه . ایجاد اقامتگاههای جوانان .ایجاد کمپ‌های فصلی در هر نقطه ایران وامور مربوط‌به‌آنها.

۳ـ مرکز اصلی شرکت ـ تهران خیابان پهلوی بین چهار راه پهلوی و امیراکرم ساختمان کیان طبقه دوم .

۴ـ مدت شرکت‌ازتاریخ اول‌بهمن ماه ۱۳۵۱ بمدت نامحدود.

۵ـ تابعیت شرکت ـ ایرانی است .

۶ـ سرمایه شرکت‌ـ مبلغ شانزده میلیون ریال منقسم به یکصد و شصت سهم یکصد هزار ریالی با نام.

۷ـ میزان سرمایه پرداختی وشماره‌فیش بانك‌مربوطه ومبلغیکه تعهد شده است ـ سی وپنج درصد بهای سهام بموجب گواهی شماره ۱۵۵۴۰ ـ۵ر۱۱ر۱۳۵۱ به بانك تهران شعبه ۴راه پهلوی پرداخت و بقیه تعهد شده است .

۸ـ موسسین شرکت ـ آقایان عطاءاله افشار .مهندس‌محمد باقرمحمدی .مهندس فیض‌اله زینلی . مهندس رستم آبادیان.

۹ـ اولین مدیران شرکت ـ آقایان عطاءاله افشار . مهندس محمد باقر محمدی . مهندس رستم آبادیان مدیران شرکت‌برای مدت دو سال میباشند که آقای مهندس فیض‌اله زینلی را برای همان مدت بسمت عضو علی‌البدل هیئت مدیره انتخاب نموده‌اند وهیئت‌مدیره آقای عطاءالله افشار را بسمت رئیس و آقای مهندس محمد باقر محمدی رابسمت نایب رئیس و آقای مهندس رستم آبادیان رابسمت مدیرعامل برگزیده‌اند.

۱۰ـ اختیارات مدیرعامل ـ اداره وسرپرستی امور شرکت و مجری مصوبات هیئت مدیره واختیارات مدیرعامل هرچند وقت یکباراز طرف هیئت مدیره تعیین و بنامبرده ابلاغ میشود .

۱۱ـ روزنامه کثیرالانتشاریکه برای دعوتها تعیین شده است‌ـ اطلاعات

۱۲ـ دارندگان حق‌امضاء در شرکت ـ امضاء کلیه اوراق و اسناد بهادار و چکها ، سفته‌ها، قراردادهابارئیس‌هیئت‌مدیره‌و مدیر عامل متفقا بامهر شرکت خواهد بود .

۱۳ـ اولین بازرسان اصلی وعلی‌البدل شرکت‌ـ آقای صحبت‌اله احمدی بازرس اصلی و آقای محمدعلی رفیعی بازرس علی‌البدل برای مدت یکسال میباشند .

۱۴ـ انحلال شرکت ـ طبق ماده ۱۹۹ اصلاحی قانون تجارت

رئیس اداره ثبت شرکتها و مالکیت صنعتی ـ مهدی نراقی

م‌الف ۱۷۰۴۱ آ ـ ۸۳۰۲۳

آگهی مناقصه شماره ۱۴

تاریخ صدور آگهی ۱۱ر۱۱ر۵۱

فرماندهی اردنانس نیروی زمینی شاهنشاهی ۱۰۰۰۰ متر برزنت نازك بعرض ۱ر۸ یارد مطابق نمونه را از طریق مناقصه خریداری مینماید.

پیشنهاد دهندگان میتوانند همه روزه باستثنای روز های تعطیل با مراجعه به انتظامات فرماندهی اردنانس نیروی زمینی شاهنشاهی برگ شرائط و مشخصات اجناس مورد معامله را دریافت و پیشنهاد خود راطبق مفاد مندرج در شرائط تنظیم و تا آخر وقت آداری روز ۱ر۱۲ر۵۱ بدفتر فرماندهی اردنانس واقع در عباس‌آباد تحویل دهند.

م‌الف ۱۷۲۲۷

فرماندهی اردنانس نیروی‌زمینی شاهنشاهی

رستوران ـ دانسینك
(کاباره‌رنگین کمان)
از امشب و هرشب
خیابان فرصت (شاهرضا) شماره ۱۱۱ تلفن ۸۲۲۲۹۵

شگفتی فراوان درچهارمین دور مسابقات جام اتحادیه فوتبال انگلیس

تیم‌های صاحب نام حذف شدند

چهارمین دور مسابقات فوتبال جام اتحادیه فوتبال انگلستان که دیروز برگزار شد شگفتی فراوانی را درمیان علاقمندان فوتبال درانگلستان بوجودآورد. هرچند که‌دوتیم «مشهور آرسنال و لیدز که هردو در مسابقات سال گذشته‌به‌مرحله نهائی‌رسیده بودند ، دیروز پیروزی داشتند ولی‌چهار باشگاه‌دیگر دسته‌یک، دیروز در برابر تیم های دسته دوم شکست خوردند و حذف شدند .

این ٤ تیم عبارت بودند از : نیوکاسل ، اورتون ، وستهام و شفیلد یونایتد .

«لیدز یونایتد» که سال‌گذشته جام اتحادیه فوتبال انگلیس را به خانه خود برد ، دیروز در برابر «پلیموت» یکی از تیم های دسته ۳ این کشور به‌دشواری توانست برتری خود را حفظ کند . در دقیقه ٦۲ مسابقه ، «آلن‌کلارک» یار مشهور «لیدز» گل اول تیم خودرا به ثمررساند تنها ٤ دقیقه بعد «درک ریکارد» یار «پلیموت» با ضربه سر گل مساوی را در دروازه «لیدز» کاشت .امیدواری‌یاران «پلیموت» نیز برای‌تساوی‌یا پیروزی‌بیش‌از ۲ دقیقه به طول نیانجامید زیرا «میک‌پیتز» یار «لیدز» گل برتری تیم خود را از فاصله ۲۵ متری در دل دروازه «پلیموت» جای داد

«آرسنال» تیم دیگر دسته ۱ باشگاه های انگلستان نیز تیم پیروز دیگر مسابقات بود . این تیم دیروز با «برادفورد»از دسته چهارم باشگاه ها روبرو شد و دو گل در دقایق ۲۳ و ٦۸ در دروازه «برادفورد» کاشت .

تنها دیدار تیم های «چلسی» و «ایپسویچ‌تاون» بود که بر پیش‌بینی پیروزی «چلسی»را از همان‌آغازمسابقه برای‌تماشاگران آسان میساخت «چلسی» با ۲ گل در دقایق ۳۸ و ٤٦ پیروزی خود را بر «ایپسویچ» جشن گرفت.

«دربی‌کانتی»و«تاتنهام هاتسپور» که در سال های گذشته جام اتحادیه را چندبار تصاحب کرده‌اند ، مجبورندکه یکباردیگر با یکدیگر روبرو شوند تا یکی از آنان حذف شوند «مارتین‌ـ چیورز» یار ««توتنهام» گل اول مسابقه را در دقیقه ۷٦ وارد دروازه «دربی» کرد ۷ دقیقه بعد «راجرز دیویس» گلزن «دربی» گل تساوی‌را برای‌تیمش به‌ثبت رساند .

پرتماشائی ترین مسابقه‌دیروز، بین «لیورپول»و «منچسترسیتی» برگزار شد و گلی در ان به ثمر نرسید .

نتایج کلی

٥٦۲۹٦ تماشاگراین مسابقه را دز که بایستی تجدید شود تماشا کردند.نتایج کلی مسابقات جام اتحادیه فوتبال انگلیس باین شرح است :

آرسنال۲ـ برادرفورد صفر
بولتورن ۲ ـ کاردیف ۲
کارلایزل ۲ـ شفیلد ۱
چلسی ۲ـ ایپسویچ صفر
کاونتری ۱ـ گریمسی صفر
دربی‌کانتی ۱ـتوتنهام هاتسپور۱
اورتون صفر ـ میلوال ۲
لیورپول‌صفر ـمنچسترسیتی‌صفر
نیوکاسل صفر ـ لوتون ۲
لیدزیونایتد۲ـ پلیموت ۱
آکسفورد صفر ـ کوئینزپارک۲
شفیلدونزدی۱ کریستال‌پالاس۱
هال‌سیتی۱ـوستهام‌یونایتدصفر
وست‌برامویچ۲ـ سونیدون‌صفر
ولورهمپتون۱ـبریستول‌سیتی‌صفر

در مسابقه های والیبال دختران

برق وافسر به‌مقام دومی‌چشم دوخته‌اند

تیم والیبال هما ، بیشتازمسابقه های والیبال دختران ، قهرمانی باشگاههای تهران ، با پیروزی برتیمهای برق ، شهریار ، افسر و عقاب ، راه قهرمانی را برخود هموار کرده است . عبور این تیم در دیدار های بعدی که در برابر دیهیم ، سپیان و ایران امروزظاهر خواهد شد ، دور از انتظار نیست و مینوان هما راازهم‌اکنون‌قهرمان باشگاههای تهران خواند .

بعد از ظهر دیروز دردنباله مسابقه های والیبال دختران ، قهرمانی باشگاه های تهران‌دو مسابقه انجام شد

دختران برق موفق شدنددر دو ست دنبال هم تیم سپیان را با نتیجه ٤ـ۱۵، ٤ـ۱۵شکست دهند و به چهارمین پیروزی‌خود دست یابند .

تیم والیبال برق در ششمین دیدار خود که بعدازظهر فردا صورت خواهد گرفت، بادختران ایران امروز روبرو می شود و چنانکه از سد ایران امروز بگذرد که بعید نمی‌نماید، چهارشنبه آینده‌برای تعیین مقام‌دومی در مقابل تیم‌افسر قرار خواهد گرفت. این در صورتی است‌که هما پیروزیهای خودرا همچنان دنبال کند .

مسابقه‌های باقیمانده هما با تیمهای دیهیم (امشب)، سپیان (دوشنبه) و ایران‌امروز (سه شنبه) صورت خواهد گرفت .

در دومین دیدار دیشب، تیم والیبال افسر با نتیجه ۲ بر۱ برایران امروز پیروزشد. افسر گرچه درست‌های نخست۸ـ۱۵ وسوم ۵ـ۱۵ پیروز شده ، ست دوم را در برابر ایران امروز ۱٤ـ۱٦ از دست داد .

بدین ترتیب افسر نیز به چهارمین‌پیروزی‌خود دست‌یافت دیدار آینده افسر با تیم عقاب خواهد بود و سپس در دیدار نهائی خودبه مصافبرق‌خواهد رفت

مسابقه بوکس ۳۰ ثانیه‌ای !

«لوتارآبند» مشتزن آلمان غربی، دیشب‌ازعنوان‌قهرمانی اروپائی سبک وزن‌خود دفاع کرد و توانست در مدت ۳۰ ثانیه «جان کیرز» مشت زن بلژیکی ومدعی تازه‌این‌عنوان را از پای درآورد .

این دو مشتزن از آغاز به جان هم افتادند و ۳۰ثانیه بعد دکتر رینگ، از ادامه مبارزه جان کیرز به سبب شکستگی بینی او، جلوگیری کرد. و آبند» عنوان خود را همچنان دراختیار گرفت .

تیم‌ملی تنیس روی‌میز بانوان انتخاب شد

دیشب مسابقات نهائی انتخابی تیم ملی تنیس روی میز بانوان پایان یافت .

این دوره‌ازبازی‌هااز ماه‌گذشته طی مسابقات مقدماتی باشرکت بهترین قهرمانان‌ایران درسالن تنیس روی میز انجام شد که‌در نتیجه ۱۰ نفر بدوره نهائی رسیدند .

در دوره نهائی مسابقات در دو دوره انجام و در نتیجه :

آذر نصیری از تهران با۳۸ امتیاز اول
فروزنده شمیرانی از تهران با ۳٦ امتیاز دوم
کارمن گالستیان از شیراز با ۳۲ امتیاز سوم
مینو کلیشادی از تهران با ۲٤ امتیاز چهارم
مریم باختر از تهران با ۲۰ امتیاز پنجم
زری افشار از تهران با ۱۸ امتیاز ششم
سیمین انفراد از تهران‌با۱٦ امتیاز هفتم
شهرزاد حضرتی از تهران با ۱٤ امتیاز هشتم
شهلا فاتح از اصفهان با۱۲ امتیاز نهم
مهناز مرکزی ازتهران با۱۰ امتیاز دهم شدند

از این‌ده بازیکن، ۵تن‌عضو تیم‌ملی و ۵تن ذخیره میباشند.

مسابقات مردان نیز امشب پایان می‌یابد و تیم ملی مردان انتخاب خواهند شد .

نفرات برگزیده تیم ملی در مسابقات جهانی که در اوائل فروردین‌ماه‌در شهر (ساراجیو) یوگسلاوی برگزارمیشود شرکت می‌نمایند .

حوادث پشت پرده را
درمجله جوانان بخوانید
مجله جوانان بادهها رپرتاژ روز ،
حوادث‌جالب، گزارشهای برجسته
علمی ، سرگذشت های واقعی
دوشنبه‌ها دراختیار شماست
دوشنبه‌ها فقط جوانان

آگهی

دعوت مجمع عمومی عادی

بدین‌وسیله از سهامداران محترم‌شرکت منحله‌تعاونی تهیه وتوزیع گوشت گوسفندی تهران‌وحومه ، درحال تسویه دعوت می شود جهت‌تشکیل مجمع‌عمومی‌عادی‌درساعت۳ بعدازظهر روز یکشنبه ۲٦ر۱۲ر۵۱ درمحل شرکت‌واقع‌درخیابان‌امیریه ،نرسیده‌به‌چهارراه گمرک‌پلاک۱۳۹۷ محل‌اتحادیه صنف‌دارندگان گوشت گوسفندی تهران وحومه حضور بهمرسانند.

دستورجلسه:
استماع گزارش‌اقدامات‌هیات‌تسویه وتقدیم‌ترازنامه‌عملکردلغایت ۳۱ر۱۲ر۵۱
هیات‌تسویه شرکت منحله تعاونی تهیه‌وتوزیع گوشت گوسفندی تهران‌وحومه

بایرن‌مونیخ شکست هفته‌قبل را جبران کرد!

پیروزی «بایرن‌مونیخ» بر « انتراخت‌بروانشویک» در مسابقه‌های فوتبال جام باشگاه های آلمان ، این تیم راصاحب ۳۱ امتیاز طی ۲۰ مسابقه کرد. گرچه پیروزی «بایرن‌مونیخ» ، تیم صدرنشین جدول مسابقه‌ها با نتیجه ۳ برصفر بر باشگاه «براونشویک» که‌در رده‌شانزدهم جدول قرار دارد ، دور ازانتظار نبود ، لیکن فرصتی بود برای آنکه‌پس‌ازشکست هفته گذشته در برابر «وردربرمن»، ۲ امتیاز آسان بدست آورد .

«فورتونادوسلدرف» که‌چندی است در تعقیب «بایرن مونیخ» در جدول رده‌بندی‌مکان دوم را برای خود حفظ میکند، دیروز در برابر «شالکه» به نتیجه مساوی ۱بر۱ دست یافت .

حصول نتیجه مساوی شاید برای تیم «شالکه» که در رده پانزدهم قرار دارد و ۱٤ امتیاز در برابر۲۰ دیدار ذخیره کرده است ، دلخواه و رضایت‌بخش باشد ، لیکن چنانچه «فورتونا دوسلدرف» میتوانست از سد «شالکه» بگذرد موقعیت‌بهتری برای خود ایجاد میکرد . «فورتونا» اینک صاحب ۲۸ امتیاز از جمع ۱۹ دیدار خود می‌باشد .

تیم اف ـ ث ، کلنی دیروز در برابر «دویزبورگ» ۳بر ۱ پیروز شد و همچنان در مکان سوم جدول رده‌بندی‌جای دارد. این تیم هم‌اکنون ۲٦ امتیاز از جمع ۲۵ دیدار خود به دست آورده است .

شکست «دویزبورگ» سبب شد که این تیم در امتیاز ۲۳ متوقف شود و در مقام پنجم‌رده بندی جایگزیند .

«وپرتال» در مسابقه دیروز خود در برابر تیم «بوخوم» ۱ امتیاز بدست آورد . نتیجه مساوی ۲ بر۲ برای بوخوم اهمیت داشت .

«بوخوم» که ۱۹امتیاز از۱۹ بازی دردست دارد ،سرسختانه میکوشد خود را از رده‌یازدهم نجات بخشد و مکان بالاتری را صاحب شود .

«وپرتال» با ۱٤ امتیازبیشتر در حالیکه در مقام چهارم قرار دارد ، چندان از نتیجه مساوی راضی بنظر نمیرسد .

وضع «مونشن گلادباخ» با پیروزی روز گذشته خود در برابر «هانور» با نتیجه ۲ بر ۱ اندکی بهتر شد . این تیم که طی هفته های گذشته‌میکوشید تا از رده هشتم خارج و به رده های بالاتری صعود کند ،اینک در مکان ششم قراردارد وهانور با ۱٦ امتیاز از جمع ۱۹دیدار صاحب مکان دوازدهم میباشد.

«روت‌وایس‌اوبرهاوزن » دیروز در برابر «وردربرمن»نیزاز پای درآمد و با ۱۱ امتیاز از ۲۰ مسابقه در آخرین نقطه جدول جای دارد . خود «وردربرمن»نیز باوجود پیروزی هفته گذشته خود در برابر «بایرن‌مونیخ» و این پیروزی رضایت‌بخش‌نیست و با ۱٦ امتیاز مکان سیزدهم را دارد .

تلویزیون
بهر
جام جهان نما
مجهز به ماسک مخصوص
که چشم‌ها را خسته نمیکند

کروه‌شرکتهای‌تولیدی‌وارداتی ماشین‌آلات‌راه‌سازی‌وساختمانی
ارکان ماشین. وزنه
ماشین رول. رولر
خیابان‌آیزنهاور ـ مقابل دانشگاه آریامهر شماره ٦۲۸ و ٦٤٦
تلفن : ۹۵۹۰۷۸ ـ ۹٦۲٤۵۹ ـ ۹۵۲۸۹۹ـ۹۵۹۰۰۲ـ۹۵۸۵۵۵

از صبح سه‌شنبه فقط در
شهر فرنگ
اولین سینمای ممتاز و٤ ستاره ایران
★★★★
زیبائی فرحبخش یك روز آفتابی را در این اثر کمدی شاد، شاد،شاد حس‌کنید واز صحنه های دل‌انگیز آن لذت ببرید

ستانسیهای ۱۵ر۱۱ صبح۳ـ۱۵ر۵ـ ۳۰ر۷ـ۴۵ر۹ بعدازظهر
بلیط همه روزه در گیشه شهر فرنك رزرو می‌شود

بانك تهران
BANQUE DE TEHERAN
صندوق شبانه‌روزی بانك‌تهران
مشتریان کلیه شعب بانك تهران میتوانند با داشتن
چك کارت بانك‌تهران
وجه موردنیازخودرا درتمام ساعات شبانه‌روز حتی ایام تعطیل از هریك از ماشین های اتوماتیك بانك تهران که در شش نقطه‌تهران‌دایر وآماده کار است دریافت نمایند .
بانك‌تهران امین مردم‌ایران

آقای حسین خضرائی مدیر کل آموزش وپرورش کرمانشاهان،دراجتماع‌دبیران. معلمان و طبقات مختلف مردم کرمانشاه گفت :

پیشرفتهای سریعی که‌درمملکت بوجود آمده بهمت شاهنشاه آریامهر ودرسایه‌امنیت وآرامشی است که بدست توانای معظم له فراهم‌شده

مدیر کل آموزش و پرورش کرمانشاهان دراجتماع معلمان و طبقات مختلف مردم کرمانشاه که از طرف اداره کل آموزش و پرورش در تالار پیشاهنگی ترتیب یافته بود . ضمن نطق مهیج و بسیار جالبی که حقا در شان‌معلم بود چنین اظهار داشت :

من از طرف خود و قاطبه‌دبیران و آموزگاران که از شریف ترین‌و موثر ترین طبقات اجتماع هستند و بعلت مقام والای معنوی خود هرگز به عبث ازکسی‌تمجید نمی‌کنند باتوجه باوضاع اسف بار گذشته و ناتوانی ودرماندگی که پدران ما باآن دست بگریبان بودندوملاحظه اقدامات فوق‌العاده بزرگ و سریعی که بهمت شاه و تحت رهبری شاه و در زیر سایه امنیت و آرامشی که بدست این نابغه بشر دوست ودور اندیش بوجود آمده و باتوجه باوضاع نابسامان و متلاطم سایر نقاطدنیا و ناامنی وبرادرکشی که مدام با آن دست بگریبانند و همچنین با توجه بمشکلات خاصی که بعلت موقعیت جغرافیائی و منابع زرخیز زیر زمینی و چشم طمعی کهغول های بین‌المللی به‌آن دوخته بودند باتوجه به استیفای حقوق ملت ایران بدست توانای این مرد میهن خواه و با توجه به‌آمار و ارقامکه بوضوح سخن میگویند و هرگونه شکو ابهام‌را برطرف‌میسازند ما معلمان، ما پیشاهنگان جانباز اجتماع ، ما فدائیان‌بی‌ریای عالم انسانیت در برابر عظمت خدمات شاهدر برابر رهبری بی‌نظیر و مدبرانه این نابسه تاریخ سرتعظیم فرود می‌آوریم . آری تعظیم معلم درپیشگاه شاه .

آنگاه باارائه اعداد وآمارنمودار پیشرفت های شگرف آموزش و پرورش مملکت را بازگو کرد و نشان داد که از هیچ بهمه چیز دست یافته‌ایم .

وی سپس اشاره‌به تغییرات کلی که در نظام جدید آموزشی برای هم‌آهنگ کردن دروس دانش ـ آموزان بادنیای خارج از مدرسه بعمل آمده شرح مبسوطی بیان داشت و نسبت به تغییرات‌اساسی برنامه تفصیلی مدارس و ایجاد مدارس راهنمائی و علت ایجاد آنها و نقص معلم و مشاورین راهنمائی بحد کافی توضیح‌داد.

آنگاه درباره استقلال مالی و اداری مناطق مختلف مملکت‌سخن گفت واز سرعت عمل و سرعت تصمیم کنونی به تفصیل بحث‌نمود

سپس اظهار داشت آیا اینهمه پیشرفت و ترقی بمعجزه شبیه نیست ؟ و ثابت کرد اینهمه دگرگونی مدیون انقلاب شاه و مردم‌است‌و تنها درسایه‌این‌آرامش و آسایش‌کم‌نظیر بدست آمده وباید شاکر بود . پس تعظیم معلم به پیشگاه پادشاه فرهنگ‌پرور عزیز خود .

آقای حسین خضرائی مدیر کل آموزش و پرورش استان کرمانشاهان درحال سخنرانی

گوشه‌ای از اجتماع شرکت کننده در آخرین اجتماع اداره آموزش و پرورش کرمانشاهان

آقای خضرائی وقتی از گذشته سخن میگفت و از هجوم امراض ساری که بعلت فقدان بهداشت‌مدام‌گریبانگیر مردم ستمکشیده این مملکت سخن‌می‌گفت و ناجوانمردی و عهدشکنی بیگانگان را بعلت ضعف و ناتوانی ما نسبت میداد و خیانت مسئولین وقت را نشانه نادانی و بی‌ایمانی هیشمرد اشک تحسر در چشم حضار حلقه زده بود واز گذشته دردناک این مرزو بوم که‌روزگاری جایگاه‌شیران ودلیران‌بوده‌احساس شرمندگی میکردند خود بشدت متاثر میشود در اینجا باید بگوئیم که حقا توانست مبین احساس معلم باشد . حقا توانست گذشته وحال را بوضوح در برابر چشم حضار نقاشی کند و مقایسه‌نماید و نتیجه بگیرد و ثابت کند معلم بیجهت در برابر کسی تعظیم‌نمی‌کنددین‌ترتیب همگان بپاکی معلم وبی‌غرضی این عنصر خدمتگزار اعتراض کردند.

وقتی در پایان جلسه بشرف معلمی خود سوگند یاد میکرد که ازاین آرامش کم نظیربرای بهبود فرهنگ مملکت و تربیت فرزندان این آب و خاک طوری خدمت خواهند کرد که دیگر افسون‌بیگانه نتواند دردل‌ساده فرزندان و نونهالان این مرزو بوم رخنه کند بسیار باصفا و جالب بود .

او میگفت ما براین سودائیم که طوری شب و روز را بهم پیوند کنیم و تا حدی آسایش رابر خود حرام کنیم که آب رفته بجوی بازگردد و مجد و عظمت ایران در دنیا شناخته شود او میگفت هر کس ازاین فرصت استفاده نکند بخود و جامعه خود خیانت کرده‌است.

وقتیکه از صمیم قلب فریاد میکشید معلمی پایگاهی‌است که بالاتراز آن مقامی درجهان نیست‌واین کرسی‌را کسی‌نمیتواند از معلم بگیرد ،پس نیازی به مجاز گوئی وچاپلوسی درمیان نیست وکسی بزرگی شاه‌خود اعتراف‌میکند که سازنده‌انسانها ونقش بند فردای این مملکت استحقا مجلس تکان‌میخورد.

وقتی می‌گفت‌شهریارا کسی‌در پیشگاه با عظمت تو بمدح و ستایش‌پرداخت که عمروجوانی خود را در راه تربیت نسل‌فردا فدا کرده و چیزی برایش نمانده که بخاطر ارضای آن بدروغ تو را بستاید قلبها به حقانیت او شهادت میداد .

اعلیحضرت ملک حسین در تهران

اعلیحضرت‌ملک‌حسین وهمسرشان در فرودگاه مهرآباد هنگامی که مورد استقبال آقای هویدا قرار گرفتند.

تنزل دلار بحران دیگری ایجاد کرد

دلار یکبار دیگر در معرض یک بحران شدید قرار گرفته است. بحران ناشی از کسر موازنه پرداختهای امریکا است و این امکان وجود دارد که به منظور تخفیف کسری شدید موازنه پرداخت های این کشور، تغییرات و تعدیلات تازه‌ای درنرخ برابری ارزها بوجود آید.

در ۱۴ ماه گذشته این دومین بحران پولی بین‌المللی است که دولت‌های جهان را نگران کرده است. دربرابر این بحران دولت آلمان غربی دیشب بورسهای خود را بر روی دلار امریکا بست و بلافاصله اعلام نمود که ارزش مارک را که دارای موقعیت محکمی است بالا نخواهد برد.

تصمیم آلمان

رهبران اقتصادی آلمان باختری درعین اینکه این اقدام را دردناک خواندند توضیح دادند که ازسرازیر شدن دلار ناخواسته در شرایط کنونی مشکلات پولی فراوانی ببار میاورد.

این تصمیم بدنبال جلسه‌ای که کابینه آلمان تشکیل داد گرفته شده در این جلسه دستور داده شده فعلا سرمایه‌گذاری بر روی دلار و وامهای اداری مسکوت بماند.

تصمیماتی که کابینه آلمان اتخاذ کرد مشمول کلیه ارزهای خارجی است ولی در واقع به منظور درمان دلار بیمار اتخاذ گردیدو سرانجام منجر به منع معاملات بر روی دلار شد.

در ژاپن

از طرف دیگر رئیس بانک مرکزی ژاپن در پارلمان این کشور اظهار داشت که با توجه به بحران پولی بین‌المللی و بمنظور تعدیل بحران افزایش برابری ین را منتفی نمیداند.

در بحرانی که از هفته گذشته آغاز شده مقامات پولی اروپا معتقدند که هرگاه آلمان فدرال با تدابیر محدود کننده خود موفق شود که از جریان دلار به داخل آلمان جلوگیری کند بورس بازان ارزی ـ معاملات خود را متوجه اسعار قوی دیگر نظیرین ژاپن خواهند کرد.

یاری اروپای غرب

علاوه بر ژاپن و آلمان غربی دیروز سایر دولتهای اروپائی مانند هند، بلژیک، دانمارک و انگلیس به منظور حمایت ازدلار مجبور شدند مقادیر زیادی از پولهای خود را با دلار معاوضه نمایند تا از عرضه آن در بازار کاسته شود و چنانچه اقدامات فوق منجر به کاهش بحران دلار نگردد ممکن است باردیگر تصمیماتی بمنظور تثبیت نظام پولی بین‌المللی اجتناب‌ناپذیر باشد.

انعکاس در ایران

بحرانی که ظرف چند روز گذشته درنرخ دلار امریکا پیش آمده، اوضاع پولی جهان را مجددا دگرگون ساخته وسبب نوسان نرخ ارز های عمده شده است.

نوسان نرخ ارز های عمده در بازار پول جهان، افزایش نرخ چند ارز عمده از جمله لیره انگلیسی را در بازار آزاد پول ایران بهمراه داشت. نرخ لیره انگلیسی ظرف دو روز گذشته دو ریال ترقی کرد و نرخ فروش آن از ۱۸۴ ریال به ۱۸۶ ریال رسید.

تغییرات و نوسانات در سایر ارز ها زیاد چشمگیر نیست. نرخ دلار در بازار آزاد تغییری نکرده است. ولی معاملات روی لیره انگلیسی، فرانک فرانسه، فرانک سوئیس، مارک آلمان و حتی لیر ایتالیا جریان بیشتری پیدا کرده است.

قیمت ها در تهران

نرخ فروش فرانک فرانسه از ۲۰ر۱۵ ریال به ۴۰ر۱۵ ریال، فرانک سوئیس از ۷۵ر۲۰ ریال به ۵۰ر۲۱ ریال و مارک آلمان غربی از ۳۹۰ر۲۳ به ۵۰ر۲۴ ریال ترقی پیدا کرده است.

محافل پولی و بانکی کشور از دیروز با هوشیاری بحران پولی را که ظرف چند روزه اخیر در بازار پولی جهان پیش آمده‌است، بوسیله کارشناسان خود دنبال می کنند. دربازار آزاد ارز ها هم، معاملات با احتیاط صورت میگیرد. محافل پولی و بانکی کشور و همچنین بازار آزاد احتیاط در خرید و فروش ارز های عمده و همچنین بررسی های لازم را تا روز سه شنبه ادامه خواهند داد. چون بورس های بزرگ جهان از دیروز تا فردا، تعطیلات پایان هفته خود را می گذرانند و از صبح سه شنبه معاملات را آغاز می کنند و باین ترتیب آخرین نرخ مربوط به معاملات روی ارز های عمده دنیا در بورس های جهانی اعلام خواهد شد.

کمک به آلمان

قرائن و شواهد نشان می دهد که اعضای بازار مشترک این بار بطور دستجمعی برای کاستن از فشاری که ممکن است بحران فعلی دلار روی مارک آلمان غربی بگذارد به کمک این کشور شتافته‌اند، زیرا کشور های عضو بازار مشترک حتی دانمارک و ایتالیا شروع به خرید دلار کرده‌اند تا بدینوسیله ازفشاری که ممکن است سبب نابسامانی درنرخ مارک آلمان غربی شود جلوگیری نمایند.

در حال حاضر از ذخائر آلمان غربی حدود ۳ میلیارد دلار کاسته شده‌است، بهمین دلیل امکان دارد دولت آلمان برای اینکه از افزایش نرخ مارک جلوگیری کند و پول خود را از مواج شدن مصون نگهدارد، اقدام به خرید این دو میلیارد کمبود ذخائر و همچنین تا یک و دو میلیارد دلار دیگر اضافه بر کمبود ذخائر ارزی خود نماید، باین ترتیب باخریدبین سه تا چهار میلیارد دلار، از مواج شدن نرخ مارک جلوگیری نماید. البته این اقدام یک مسکن فوری بشمار میرود و ممکن است ظرف چند هفته آینده که این کمبود ذخائر بوسیله خرید دلار تامین شود بحران از بین نرود ودراین صورت امکان مواج شدن نرخ مارک بازهم پیش بینی می شود.

تاثیر روی صادرات ایران

مواج شدن نرخ مارک آلمان غربی که با افزایش قیمت همراه خواهد بود روی صادرات و واردات ایران مسلما تاثیر نامطلوب خواهد داشت چون با ترقی نرخ مارک صادرات ایران به آلمان گرانتر خواهد شد از این رو رغبت خرید از طرف وارد کنندگان آلمانی و کشور هائی که نرخ پول آنها در اثر این بحران افزایش می یابد نسبت به کالاهای صادراتی ما کمتر خواهد شد واز طرف دیگر واردات ما نیز از آلمان و کشور هائی که در پول آنها نوسان افزایش پیدا خواهد شد گرانتر تمام خواهد شد.

مراسم دعا ونیایش بمناسبت روز ۱۵ بهمن

مراسم دعا و نیایش در وزارت دادگستری که صبح امروز با شرکت آقای صادق احمدی وزیر دادگستری، روسای دیوانعالی کشور و قضات و کارکنان دادگستری برپاشد.

امروز به‌مناسبت پانزدهم بهمن ماه سالروز رفع خطر از وجود شاهنشاه آریامهر، مردم تهران و شهرستان ها در مجالس و مراسم خاصی شرکت جستند و از درگاه احدیت برای سلامتی ذات مقدس رهبر عالیقدر ایران و خاندان جلیل سلطنت، آئین دعا نیایش بعمل آوردند.

بهمین مناسبت از بعد از ظهر دیروز مجالس شکرگزاری ملت ایران در تکایا و مساجد وسالن های اجتماعات تهران شهرهای مختلف تشکیل گردید وطبقات مختلف مردم ضمن دعا ونیایش بدرگاه خداوند برای شاهنشاه آریامهر ودودمان پهلوی آرزوی سلامتی کردند.

★ در ارتش

در ارتش نیز مراسم شکر ـ گزاری و نیایش برای سلامتی ذات اقدس شاهنشاه آریامهر انجام شد و ساعت سه بعداز ظهر نمایندگان نیرو های مختلف در محوطه باشگاه افسران گرد آمدند و پس از انجام آئین دعا و نیایش تاج های گل بپای مجسمه اعلیحضرت رضاشاه کبیر گذاشتند.

نیایش در دادگستری

ساعت ۹ صبح امروز بشکرانه رفع خطر از وجود مبارک شاهنشاه آریامهر مجلس دعا ونیایش با حضور آقای صادق احمدی وزیردادگستری وشرکت معاونین و مدیران کل وقضات و کارکنان وزارت دادگستری در سالن اجتماعات تشکیل شد.

در این مراسم ابتدا آقای وزیر دادگستری مطالبی بشرح زیر بیان داشت.

بشکرانه رفع خطر از وجود گرامی شاهنشاه آریامهر ما امروز گرد هم جمع آمده‌ایم تا با خوشحالی و مسرتی فراوان خداوند متعال را برای همه نعمت های ارزنده‌ای که به ملت ایران ارزانی داشته است سپاس بگوئیم نعمت وجود رهبری عالیقدر که با جهان ـ بینی و قدرت و خردو عدالت خاصی کشتی طوفانزده سرنوشت ملت پراستعداد و حق‌شناس ایران را بساحل نجات رهبری فرموده کشور عزیز ما راظرف کوتاهترین مدت به جهان منزلتی رسانده که امروز به احساس غرور و سرافرازی خود را در صف مقدم غافله تمدن جهان امروز جای داده و میرود تا در آینده‌ای نه چندان دور دروازه های طلائی تمدن بزرگ رابروی خود بگشاید.

خداوند را سپاس می گوئیم که با تمام تلاشی که دشمنان فرومایه ملت ایران برای آسیب رسانیدن بوجود شاهنشاه عدالت ـ گستر ما بخرج دادند پادشاه عزیز ما را در کنف حمایت بی دریغ خود از هرگزند مصون و محفوظ نگهداشت تا ملت ایران بتواند از برکت وجودش قدرت وشوکت از دست رفته خود را بازیابد و به مقامی که حقا استحقاق آنرا دارد برسد.

عبرت‌آور

یاد اوری خاطره ۱۵ بهمن ماه ۱۳۲۷ در عین حال که تکان دهنده و عبرت اور است مسرت بخش وغرور آفرین است زیرا وقتی خداوند متعال باابن همه تفضل بملت ایران نقشه خائنان را نقش بر آب میکند و ما امروز می‌بینیم نه تنها ملت ایران از این رهگذر آسیبی ندید بلکه بر عکس بروز این نوع حوادث رهبر داهی ملت ایران رادراجرای برنامه های اصلاحی خود مصمم تر کرد و می‌بینیم کشور ما در اثر رهبریهای مدبرانه و قاطع امروز بچنین منزلتی رسیده که مورد رشک و حسد بعضی از بیگانان تنگ نظر و مغرض واقع شده طبیعی است جز ابراز مسرت جز شکر گزاری وجز خدمتگذاری صادقانه و تمنی از درگاه باریتعالی برای توفیق و سلامتی هرچه بیشتر شاهنشاه ملت نواز خودوظیفه‌ای نداریم. ما امروز ضمن انجام این مراسم باشکوه این تمنی را هم ازدرگاه ایزد یکتا داریم که بهمه ماکارکنان سازمان قضائی کشور این توفیق را عنایت کند که در دهه دوم انقلاب باقدرت و تحرک ودقت و قاطعیت بیشتر در تامین عدالت قضائی مجری صدیقی برای نیات خیرخواهانه رهبر عدالت گسترخود باشیم و بیش از پیش موفق شویم با کوشش وتلاش بیشتر حقگزاری بموقع خود جامعه را از وجود دستگاه عدالت بحد کافی بهره‌مند کنیم و موجبات رضایت خاطر خطیر ملوکانه را هرچه بیشتر فراهم نمائیم.

احساسات پرشور

آنگاه آقای میر مطهری رئیس کل دیوانعالی کشور بیانات مبسوطی پیرامون رفع خطر از وجود مبارک شاهنشاه آریامهر ایراد و سپس آقای مهاجرانی واعظ شهیر پیرامون آثاری که رفع این خطر هولناک ازوجود مبارک شاهنشاه آریامهر برای ملت ومملکت ایران بهمراه داشته به تفصیل صحبت کردند ومجلس با شکر گزاری و نیایش بدرگاه باری‌تعالی برای سلامت وجود شاهنشاه درمیان ابراز پرشورترین احساسات پایان یافت.

مراسم د روزارتخانه ها

بهمین مناسبت از طرف کارکنان شیر پاستوریزه مراسم دعا و نیایش برگزار شد.

گزارش خبرنگاران ما حاکی است که از بامداد امروز، در وزارت کار و امور اجتماعی ـ وزارت کشاورزی و منابع طبیعی، وزارت تعاون و امور روستاها ـ دخانیات ـ سازمان دفاع غیر نظامی ـ مدارس عالی و دبیرستان‌ها ـ بانک تعاون کشاورزی ـ دانشگاه تهران ـ وزارت علوم و اموزش عالی و موسسات و وزارتخانه های دیگر مراسم نیایش برگزار شد.

وزیر دادگستری در مراسم نیایش امروز گفت:

خاطره ۱۵ بهمن درعین‌حال که‌تکان دهنده وعبرت آور است، مسرت بخش و غرور آفرین است

توقف ۴۵ دقیقه‌ای ملک حسین در تهران

اعلیحضرت ملک حسین پادشاه کشور اردن هاشمی باتفاق همسرشان بیست دقیقه بعد از ظهر امروز با هواپیما وارد تهران شدند و مورد استقبال آقای هویدا نخست‌وزیر، آقای خلعتبری وزیر خارجه، آقای قریب رئیس کل تشریفات شاهنشاهی، سپهبد هاشمی‌نژاد فرمانده گارد شاهنشاهی، آقای عیسی مالک رئیس تشریفات وزارت خارجه، سفیر و اعضای سفارت اردن هاشمی در تهران و چند نفر از روسای تشریفات دربار شاهنشاهی قرار گرفتند.

توقف اعلیحضرت ملک‌حسین و همسرشان در تهران ۴۵ دقیقه بود.

شاهزاده خانم بسمه خواهر اعلیحضرت ملک‌حسین، وزیر دربار، وزیر خارجه، مشاور مخصوص، وزیر دارائی، رئیس ستاد ارتش اردن در این توقف کوتاه همراه اعلیحضرت ملک حسین بودند.

بحث درباره بیمه معلمان

بدنبال انتقاد از وضع بیمه درمانی معلمان در جلسات گذشته شورای آموزش وپرورش تهران، امروز کسب اطلاع شد که رئیس سازمان بیمه کارمندان دولت قرار است در جلسه چهارشنبه این هفته شورا حضور یابد و اقداماتی را که برای بهبود وضع بیمه فرهنگیان انجام شده است تشریح کند.

در جلسه قبل شورای آموزش وپرورش تهران، یکی از اعضاء شورا گفت که شنیده است سازمان بیمه کارمندان دولت برای معالجه هر بیماری در طول یکسال، بیش از ۱۰۰۰ تومان خرج نمی‌کند، ولی یک مقام رسمی امروز اظهار داشت سازمان بیمه کارمندان دولت ۸۰ درصد هزینه معالجه معلمان بیمار را می‌پردازد.

در جلسه علنی امروز مجلس شورای ملی

ازخدمات شادروان سپهبد یزدان‌پناه تجلیل شد

★ سه تن از نمایندگان در اطراف واقعه پانزده بهمن صحبت کردند

مجلس شورای ملی امروز نیز جلسه علنی داشت. این جلسه ساعت ۹ بامداد بریاست آقای مهندس عبدالعریاضی تشکیل گردید و در آن چهار تن از نمایندگان به عنوان پیش از دستور صحبت کردند. سخنان ناطقین پیش از دستور جلسه امروز درباره رفع خطر ازشاهنشاه آریامهر درواقعه پانزدهم بهمن بود.

در همین جلسه لایحه برنامه پنجم عمرانی برای شور اول تصویب شد و با پیشنهادات رسیده به کمیسیون فرستاده شد. لایحه تبدیل وضع استخدامی عده‌ای از کارمندان ژاندارمری کل کشور به همردیفی پس ازتصویب برای شور دوم به کمیسیون ارسال گردید. لایحه اصلاح قانون تعیین مصرف درآمد حاصل از بیمارستان ها و باشگاه های ژاندارمری کل کشور و شهربانی کل کشور پس ازتصویب به مجلس سنا ارسال شد.

یادی از شادروان یزدان‌پناه

در ابتدای این جلسه تیمسار سرلشگر همایونی رئیس کمیسیون نظام مجلس از درگذشت تیمسار سپهبد مرتضی یزدان پناه (سناتور انتصابی تهران) ابراز تاسف کرد و یادآور شد آن مرحوم از خدمتگزاران صدیق شاه و ملت بود و در طول حیات خود خدمات ارزنده‌ای به کشور کرده است. با درگذشت آن شادروان، ارتش شاهنشاهی ایران یکی از افسران لایق، شایسته، خدمتگزار و صدیق خود را از دست داده‌است.

درحالیکه سکوت مطلقی برتالار جلسه علنی حکمفرما بود، ناطق در میان اندوه نمایندگان بتشریح خدمات وسوابق شادروان سناتور سپهبد یزدان‌پناه پرداخت و طی سخنانی ضمن تشریح این نکته که آن مرحوم در سال ۱۲۹۹ همسنگر وهم پیمان اعلیحضرت رضاشاه کبیر بوده است گفت شاهنشاه آریامهر همواره از خدمات شادروان سپهبد یزدان‌پناه ابراز رضایت وقدردانی فرموده‌اند.

پانزدهم بهمن

آقایان دکتر ناوی ـ عباس میرزائی ـ قدردانی نیز درباره حادثه پانزدهم بهمن و رفع خطر از شاهنشاه آریامهر به تفصیل صحبت کردند و یادآور شدند خدای ایران همواره حافظ جان شاهنشاه مابوده‌ونقشه پلیدخائنین نقش برآب میشود.

خبرهای کوتاه

سالروز تاسیس و استقلال دانشگاه

صبح امروز بمناسبت سالروز و تاسیس واستقلال دانشگاه تهران، رئیس واعضای شورا، استادان و نمایندگان دانشجویان دانشگاه تهران در آرامگاه اعلیحضرت رضاشاه کبیر بنیانگذار دانشگاه تهران، حضور یافتند و برای تجلیل از خدمات بنیانگذار ایران نوین، تاج‌های گل نثار کردند.

بیمه حوادث دانشجویان دانشگاه ملی

دیروز قرارداد بیمه دانشجویان دانشگاه ملی ایران بین آقای پروفسور انوشیروان پویان رئیس دانشگاه ملی ایران و آقای دکتر امیر هوشنگ کاتوزیان رئیس هیئت مدیره و مدیر عامل شرکت سهامی بیمه ایران امضاء و مبادله شد، بموجب این قرارداد کلیه دانشجویان دانشگاه ملی ایران درتمام مدت سال حتی درایام تابستان در داخل و خارج کشور در برابر کلیه حوادث بیمه خواهند بود.

نحوه برگزاری امتحانات نهائی

به‌منظور بررسی نحوه برگزاری امتحانات نهائی پایان سال تحصیلی جاری رشته های مختلف دبستانی و دبیرستانی، کمیسیونی با حضور کار ـ شناسان و متخصصان رشته های مختلف تشکیل شده است.

در این کمیسیون تبادل‌نظر هائی درباره نحوه برگزاری امتحانات نهائی بین کارشناسان صورت می‌گیرد.

حمل ۹۵۰۰ گوسفند استرالیائی به ایران

بنا بر گزارش سیاوش سیروس فرستاده اطلاعات به استرالیا، مجددا یك کشتی حاوی نه هزار و پانصد راس گوسفند زنده به مقصد ایران فرستاده شده است. کشتی مزبور قرار است در تاریخ ۱۹ بهمن در بندر شاهپور پهلو بگیرد.

بنا به گفته مقامات استرالیایی فروشنده گوشت تا کنون ۶۰ هزار گوسفند زنده به ایران صادر شده است.

ارسال مرتب گوشت به دنبال قراردادهایی است که بین سازمان گوشت واسترالیا تا اردیبهشت ماه سال آینده بسته شده است.

تمرینات تیم ملی فوتبال

فدراسیون فوتبال اعلام کرد که تمرینات تیم ملی ایران در این هفته به خاطر آمادگی بیشتر برای دیدار این تیم با تیم ملی بلغارستان در ۲ روز در تهران در فروردین ماه وارد ایران شود

۱۰ زندانی آزاد شدند

امروز دادستان تهران دستور آزادی ۱۰ نفر از زندانیان محکومیت های مالی را صادر کرد.

آزادی این عده باپرداخت بدهی آنان وبدنبال چکی به مبلغ ده هزار تومان از طرف یك نیکوکار که مایل نبود اسمش فاش شود صورت گرفت.

این شخص باارسال چك ازدادستان تهران درخواست کرده بود که بمناسبت روز ۱۵ بهمن بااین پول ترتیب آزادی تعدادی از زندانیان را که به علت مشکلات مالی به زندان افتاده‌اند بدهد.

۳۰۰ راهنمای تعلیماتی برای مدارس راهنمائی تحصیلی

۱۱۰ نفر از راهنمایان تعلیماتی درچهار گروه مامور شدند تا با معلمین دوره راهنمائی تحصیلی همکاری کنند. عده راهنمایان تعلیماتی برای دوره راهنمائی تحصیلی سال آینده به ۳۰۰ نفر خواهد رسید. تاکنون برای دوره راهنمائی تحصیلی از راهنمایان تعلیماتی استفاده نمی‌شد.

وزارت آموزش و پرورش همچنین مشغول تهیه مقدماتی است تا از کار دانش‌آموزان دوره راهنمائی تحصیلی ارزشیابی کند.

برقراری ارتباط مستقیم

در اجرای طرح گسترش ارتباط تلفنی نقاط مختلف کشور از صبح امروز دستگاه ترمینال ۳ کانالی تلفن بین مشهد و کاشمر شروع بکار کرد.

با نصب این دستگاه اهالی کاشمر میتوانند علاوه برارتباط فعلی از یک مدار خودکار با مشهد و همچنین از یک رابطه تلفن مستقیم با تهران استفاده نمایند.

رئیس اداره اطلاعات امریکا تغییر کرد

سفارت امریکا امروز رسما خبر انتقال دیوید دوبویز رئیس اداره اطلاعات آمریکا درایران را طی اطلاعیه‌ای انتشار داد و گفت وی اواسط اسفند ماه ایران را ترک خواهد گفت تا در واشینگتن با «جیمز کیو» که اخیرا از طرف پرزیدنت نیکسون به ریاست اداره کل اطلاعات آمریکا تعیین شده است همکاری کند. او دو سال قبل باپران آمد.

در مدت ماموریت خود در تهران مقام رایزنی را درسفارت آمریکا به عهده داشت.

انتظار میرود جانشین دوبویز در تهران در فروردین ماه وارد ایران شود

مراسم تشییع جنازه عبدالعلی فرمانفرمائیان انجام شد

شمیران ـ صبح امروز جنازه مرحوم عبدالعلی فرمانفرمائیان در میان اندوه فراوان بستگان، دوستان و عده‌ای از وکلای مجلسین، امرای ارتش، صاحبان موسسات خصوصی و اقتصادی، تشییع گردید و در آرامگاه خانوادگی «فرمانفرمائیان» در گورستان «ظهیرالدوله» تجریش بخاک سپرده شد.

جنازه ساعت ۹ر۱۵ دقیقه بامداد با آمبولانس بمقابل مسجد «گیاهی» تجریش انتقال یافت و سپس روی دوش عده‌ای از دوستان وبستگان آن مرحوم، بداخل مسجد حمل شد و شرکت کنندگان درمراسم تشییع جنازه به جنازه مرحوم فرمانفرمائیان نماز گزاردند.

سپس تابوت حامل جنازه بداخل آمبولانس انتقال یافت و به گورستان ظهیرالدوله تجریش حمل شد.

در پیشاپیش آمبولانس حامل جنازه دهها تاج گل حمل میشد. در بین تاجهای گل تاجهای گلی که از طرف آقای هویدا نخست وزیر، وزیران امور خارجه، کار وامور اجتماعی، اقتصاد، مدیر عامل شرکت ملی نفت ایران، رئیس اتاق بازرگانی و صنایع و معادن، شرکت نفت پارس وبانک هاو موسسات خصوصی تهیه شده بود، دیده میشد.

مشایعین تاساعتی در آرامگاه خانوادگی فرمانفرمائیان بودند و بازماندگان مرحوم عبدالعلی فرمانفرمائیان را تسلی میدادند.

در مراسم تشییع جنازه دکتر خداداد فرمانفرمائیان مدیر عامل سابق سازمان برنامه و نماینده ایران در بانک بین‌المللی سرمایه گذاری که تلگرافی از حادثه غم‌انگیز درگذشت برادر خود در لندن آگاه شده و دیشب به تهران آمده بود شرکت داشت.

دکتر علینقی فرمانفرمائیان مدیر عامل بانک اعتبارات صنعتی و دیگر برادران و خواهران مرحوم عبدالعلی نیزدر این مراسم شرکت داشتند.

اولین ساختمان پست مکانیزه در باغشاه دائر میگردد

★ مراکز ۹ گانه پستی بتمام وسائل لازم و مدرن مجهز است

امروز اعلام شد که ظرفیت مرکز مکانیزه پست باغشاه که ساختمان آن از آذرماه سال گذشته آغاز شده‌است دو میلیون نامه‌است.

این مرکز که اولین ساختمان پست مدرن ایران و اولین مرکز از پایگاههای ۹ گانه کشور است ومنطقه ۱۳ پستی تهران نامیده می شود در آغاز کار ده هزار امانت و ۵ هزار کیسه پستی ظرفیت خواهد داشت که بعداتا دوبرابر قابل توسعه است.

ساختمان مرکز مکانیزه پست که در زمینی به وسعت ۱۵ هزار متر مربع در اراضی باغشاه آغاز شده‌است دارای پنج طبقه به وسعت جمعا ۳۲ هزار و ۵۰۰ متر مربع است.

قسمت نامه‌رسانی وامانات پستی در طبقه اول وتجزیه نامه های پستی در طبقه دوم این مرکز قرار دارد.

آسمان تهران کمی ابری و غبار آلود پیش‌بینی می شود.

گرمترین نقطه چاه بهار با حداکثر ۲۵ و حداقل ۱۴ درجه بالای صفر و سردترین نقطه زنجان با حداکثر ۴ درجه بالای صفر و حداقل ۱۴ درجه زیر صفر بوده است.

حداکثر درجه حرارت تهران ۸ وحداقل آن یك درجه زیر صفر بود

فرهنگ انقلاب

امروز دو صفحه فرهنگ انقلاب در ردیف صفحات ۱۴ و ۱۵ چاپ شده که متاسفانه به علت موانع فنی در پشت وروی یک برگ روزنامه قرار نگرفته است چون این موضوع برای کسانی که می خواهند صفحات انقلاب را بصورت مجموعه بزرگی جلد نمایند تولید اشکال خواهد کرد لذا تعدادزیادی از همین دو صفحه در رو و پشت یک برگ چاپ شد که بطور اضافی و برایگان در اختیار علاقمندان قرار داده خواهد شد. لطفا به آدرس روزنامه اطلاعات ـ دفتر فرهنگ انقلاب مراجعه فرمائید.

کشف مهم در مورد تولد کودك

پسر یا دختر؟

هرکس می‌تواند جنس فرزند آینده را بمیل خود انتخاب کند

دکتر بناندو پزشگ لهستانی اعلام کرد که فرضیه او در مورد جنس جنین بانبات رسیده است. طبق فرضیه وی و راهی که او پیدا کرده است زن و شوهر می‌توانند به میل خود جنس فرزند آینده خویش را انتخاب کنند.

چندتن از پزشکان مشهور امریکا و فرانسه پس از دو سال تجربه و آزمایش‌های مختلف بر روی انسان و برخی از حیوانات تائید کردند که فرضیه دکتر «بناندو» پزشگ گمنام شهر پلونسک لهستان درمورد بدنیا آوردن پسر یا دختر دارای اساس علمی است. چندتن از استادان امریکائی اعلام کردند که تجربیات و آزمایش های آنان در ۸۶ مورد از ۱۰۰ مورد صحت فرضیه دکتر بناندو را ثابت کرده است. نتیجه تجربیات پزشکان فرانسوی نیز ارقامی در همین حدود را نشان میدهد.

دختر یا پسر

دکتر بناندو میگوید زن و شوهر میتوانند جنس فرزند خود را انتخاب کنند و قبل از آنکه زن حامله بشود با یک حساب آسان خواهد توانست دارای پسر یا دارای دختر گردد.

نظر دکتر بناندو بزبان ساده و عامیانه چنین است: جنس جنین مربوط به زمان عمل جنسی است. معمولا زن‌های جوان ۱۴ روز پس از عادت ماهانه تخمکگذاری می کنند. اگر از ۳ تا ۵ روز قبل از تخمکگذاری یعنی روزهای نهم، دهم و یازدهم پس از عادت، رابطه جنسی برقرار شود جنین دختر خواهد بود ولی در روز تخمکگذاری و نیز یک روز قبل یا یک روز بعد درصورت برقراری رابطه جنسی جنین پسر میشود، و یک روز نیز شانس پسر داشتن و دختر داشتن مساوی است یعنی دختر شدن یا پسرشدن جنین کاملا تصادفی است که آن روز دوازدهم بعداز عادت یا دو روز قبل از آغاز تخمك گذاری است.

دختر ـ معمولا تخمك گذاری روز ۱۴ بعد از عادت ماهانه انجام میشود. نتیجه برقراری رابطه در روزهای ۹ـ۱۰ـ۱۱ بعد از عادت یعنی سه روز قبل از تخمکگذاری دنیا آوردن یک دختر خواهد بود.

پسر ـ ولی نتیجه برقراری رابطه در روزهای ۱۳ـ۱۴ـ۱۵ بعد از عادت یعنی روز تخمکگذاری و روز قبل و بعد آن بدنیا آوردن یک پسر میباشد. روز ۱۲ بعد از عادت روزی است که نتیجه رابطه مشخص نیست، ممکن است جنین دختر یا پسر بشود و شانس مساوی وجود دارد.

تخمکگذاری: چون دوران تخمکگذاری در همه زنها کاملا مشخص نیست و اختلاف‌های کوچکی وجود دارد بدین جهت بایدهر زن طبق محاسبه دقیق روز تخمکگذاری خود را مشخص سازد این کار با یک میزان الحراره امکان‌پذیر است. اندازه‌گیری درجه حرارت هر روز قبل از پائین آمدن از تختخواب دوران تخمکگذاری را مشخص میکند. چون قبل از شروع تخمکگذاری حرارت بدن از ۳۷ درجه پائین‌تر است و چند ساعت پس از تخمکگذاری ناگهان حرارت بدن بالا میرود و دو روز بعد از ۳۷ نیز تجاوز میکند پس بدین ترتیب هر زنی که دقیقا دوران تخمکگذاری خود را مشخص سازد ۵ روز قبل از آغاز تخمکگذاری در صورت برقراری رابطه دختر بدنیا می‌آورد ولی در روز تخمکگذاری و یک روز قبل یا یک روز بعد پسر بدنیا خواهد آورد. بعد از سپری شدن این دوران اصولا حاملگی غیر ممکن است.

دلیل علمی

در «اسپرماتوزئید» مرد دو نوع کروموزوم وجود دارد. کروموزوم ایکس X و کروموزم ایگریک Y وقتی اسپرماتوزوئید مرد داخل رحم میشود اگر کروموزوم ایکس با سلول ماده ترکیب شود جنین دختر میشود ولی اگر کروموزم ایگریگ با سلول ماده ترکیب شود جنین پسر خواهد گردید.

مطالعات محققین امریکائی به این نتیجه رسیده است که اسپرماتوزوئید حامل کروموزم‌های ایگرگ یا اسپرماتوزوئید های مولد پسر دارای قد کوتاه وتحرک زیاد بوده و نیرومند میباشند ولی عمر آن‌ها کوتاه است و زود از بین میروند. درصورتیکه اسپرماتوزئیدهای حامل کروموزم ایکس یا اسپرماتوزئیدهای مولد دختر دارای تحرک کمتر بوده و مدت بیشتری عمر میمانید. با شناخت این مشخصات و باتوجه به دوران تخمکگذاری اگر تماس جنسی ۵ روز قبل از تخمکگذاری انجام گیرد اسپرماتوزوئیدهای ایگرگ بعلت طول عمر کم تازمان تخمکگذاری میمیرند و فقط اسپرماتوزئیدهای حامل ایکس (تعیین کننده دختر) باقی خواهند ماند، بنابراین جنین تشکیل ۵۰ فقط دختر خواهد بود.

حال اگر تماس جنسی در زمان تخمکگذاری انجام گیرد باوجودیکه اسپرماتوزئیدهای ایکس وجود دارند ولی چون اسپرماتوزئیدهای ایگرگ (تعیین کننده جنس پسر) تحرک بیشتری دارند خود رابعلت سرعت زیاد زودتر به تخمک یعنی سلول ماده رسانده و عمل لقاح انجام میدهند و بنابراین جنس جنین پسر خواهد بود.

اگر رابطه جنسی در شب قبل یا روز قبل از تخمکگذاری صورت گیرد دو عامل عمر زیاد ایکس و تحرک بیشتر ایگرگ سبب خواهد شد که احتمال پسر یا دختر بودن جنین مساوی باشد و دو عامل فوق بطور مساوی در تعیین جنسیت فرزند آینده موثر باشند.

دکتر بناندو کیست؟

دکتر بناندو پزشگ لهستانی است که درشهر کوچک پلونسک مشغول طبابت بوده و ۶۵ سال درگمنامی بسر برده است. کشف او که به عقیده محققان و دانشمندان فرانسوی و امریکائی در ۸۶ مورد از ۱۰۰ مورد باثبات رسیده تحول بزرگی در آفرینش ایجاد خواهد کرد.

وی میگوید: من از موقعی که در دبیرستان تحصیل میکردم هر وقت یک پسر ویک دختر را همراه پدر و مادرشان میدیدم از خودم می‌پرسیدم چرا از یک پدر و یک مادر گاهی فرزند پسر و گاهی فرزند دختر بوجود می‌آید؟ بعدها که پزشگ شدم بازهم این سئوال لحظه‌ای از ذهن من دور نمیشد. بدینجهت تحقیقات و تجربیات خود را شروع کردم.

امتحان برروی خویش

دکتر بناندو اضافه میکند من بیش از ۳۰ سال است که به این نتیجه رسیده‌ام ولی هیچکس حرفم را گوش نکرده‌است من وقتی ازدواج کردم در مورد خودم آمتحان کردم و جنس هردو فرزندم را به میل خودم تعیین نمودم.

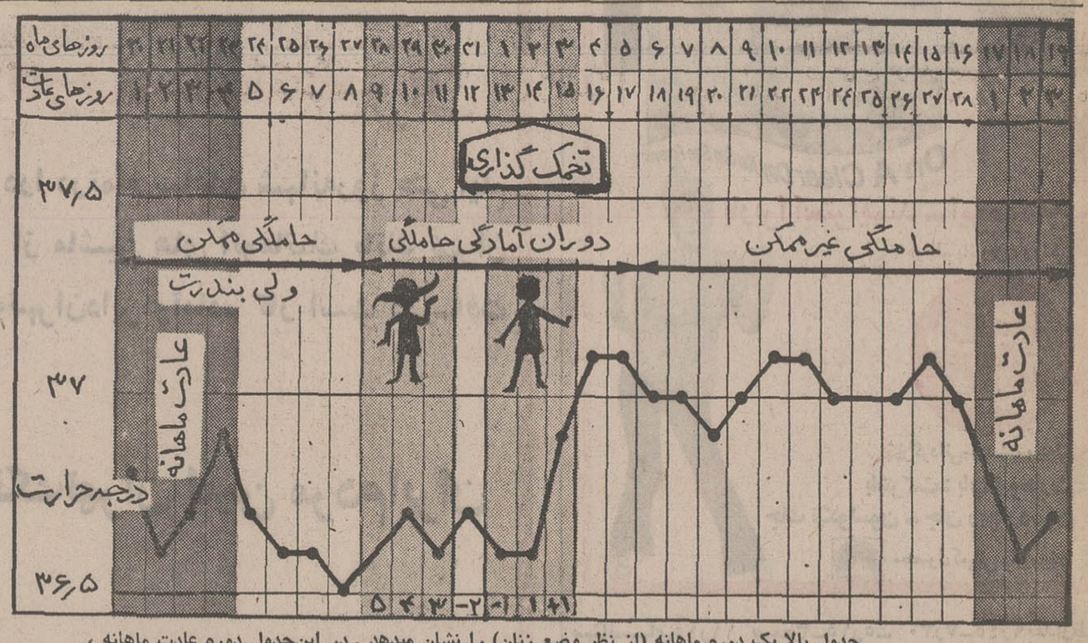

جدول بالا یک دوره ماهانه (از نظر وضع زنان) را نشان میدهد. در این جدول دوره عادت ماهانه، روز تخمک گذاری و همچنین روزهائی که رابطه جنسی موجب تولد دختر شده است. این جدول ساده و اعجاب‌انگیزمی‌تواند مورد استفاده تمام روجهای جوان قرار گیرد.

گزارش

از گروه گزارشگران روزنامه اطلاعات

بهمن

۳ ساعت خطرناکترین زمان است

برای نجات از بهمن چه باید کرد؟

بهمن چهار هزار نفر را در پروکشت

اهریمن سپید مرگ که بر ستیغ کوهساران پوشیده برف غنوده بود ، جمعه پیش‌سراز خواب برداشت و با نخستین غرش خود ، دو انسان را بکام‌مرگ فرستاد .

گویندبهمن از « هومن» که در اوستانام فرشته‌ای است اقتباس شده واگر چنین باشد ، باید گفت این بهمن که از ستیغ ودامنه کوهستانها مایه‌می گیرد و چون‌لشگر مرگ هرچه را بر سرراه بیاید بکام مرگ می کشد ، اهریمن سفید وبدکاری است که به غلط فرشته نام گرفته است .

بهرتقدیر ، جمعه گذشته در نخستین روز آغاز فعالیت امساله این اهریمن ، دونفر ـ یک ایرانی سرشناس عبدالعلی فرمانفرمائیان و یک خارجی مقیم ایران یان‌رانگین ـ جان‌ازکف دادند .

گزارش هشدار دهنده‌ای داریم از خطرات بهمن که امید است هم مردم را تکان دهد وهم مقامات مسئول را ، تا خاطرات زمستان‌های سال های ۱۳۴۸ ـ ۱۳۴۹ و ۱۳۵۰ و سیزدهم بهمن ۱۳۵۱ تکرار نشود .

خشم سپید

واقعا ٔیرا که ذیلا میخوانید در زمانی نه چندان دور اتفاق افتاده است . محل وقوع حادثه نیز یک دهکده‌کوهستانی درکشور پرو بود . دهکده‌ای باحداقل‌چهار هزارنفر جمعیت ...

دهکده با مردم خوشبختش آرامش عجیبی داشت . زمستان بود و فصل کمکاری و دهقانان بخاطر ریزش برفهای سنگین و سرمای شدید، ترجیح می‌دادند یا در کنار آتشدان‌های منزل خویش بمانند و یا حداکثر به گرمای حاکم بر محیط میخانه‌های ده پناه برند .

روزها، تنها عده‌ای ازبچه‌های شیطان ده بودند که به کوچه‌ها می‌ریختندو باپرداختن‌به‌بازی‌های گوناگون و منجمله برفبازی ، ساعتی به مقابله با سرما می‌پرداختند . امااینان نیز خیلی‌زود دربرابر سوز سرما ازپا درمی‌آمدند و بمخانه‌هایشان پناه می‌بردند .

موضوع بحث در میخانه‌ها نیز غالبا ریزش برف بیسابقه و بهار و تابستان پرامید آینده‌بود. همه، سال آینده را سالی پربار از حیث محصولات کشاورزی می‌دانستند ، اما دریغا که اینجا ، دراین ماتمکده ، فردا کسی زنده نخواهد ماند تا بهار و تابستان پرنعمتی راشاهدباشد!

این‌ها را، تنها بازمانده ساکنان این دهکده ٤ هزارنفری که یک روز قبل از وقوع فاجعه خطر کرده و برای گریز از محیط بسته و به حصار برف درآمده دهکده از بیراهه عازم شهر شده بود ، تعریف میکرد .

فاجعه روز بعد از عزیمت این شخص رخ داد :

حوالی غروب بودو روستائیان عموما در خانه‌های خود بسر میبردند . هیچ نشانه‌ای که خبر از پیشامد حادثه ناگواری بدهد وجود نداشت ،و شاید بهمین‌علت بود که وقتی غرش خفیفی‌شنیده شد روستائیان پیش از آنکه وحشت‌زده‌شوند حیرت‌زده شدند. و بعد، وقتی‌غرش شدید وشدیدتر شد تاچون صدای مهیب تندری بی‌پایان زمین و زمان‌را بلرزیدن گرفت ، روستائیان هنوز چنان دچار حیرت بودند که کسی به اندیشه فرار نیفتاد . و تازه اگر کسی را هم اندیشه فرار بسر می‌افتاد ، باز چه‌سود ؟ گریز از آن هیولای سپید و لجام‌گسیخته که از ستیغ کوه سرازیر شده‌بود برای هیچکس امکان نداشت.

هیولا آمد و آمد و دراین‌رهگذر، مهیب‌تروهیولائی‌تر شد وسرانجام هنگامی که به‌بزرگی کوهی رسید، برسر دهکده و مردمش فرودآمد و در چشم برهمزدنی همه‌چیزرا نابود کرد .

چرا بهمن فرو میریزد ؟

هرجا کوهباشد و برف هم‌ببارد همواره خطر ریزش بهمن وجود دارد . ریزش بهمن به چند علت بستگی دارد . یکی اینکه انبوهی برفها در دامنه کوهستان تولید نوعی انرژی که اصطلاح علمی آن «انرژی جنبشی»است می‌کند. موقعی که میزان ارتفاع برف و فشار ناشی از تراکم برف برواحد سطح، از حد معینی گذشت ، توده‌های آن بردامنه کوه حالتی لغزنده پیدا میکند و بهمن فرو می‌ریزد . یک عامل دیگر موثر در سقوط بهمن‌ریزش باران‌است. توده‌های برف سنگین می‌شود و باگرم‌شدن هوا و ریزش باران ، بر سراشیب کوه فشار می‌آورد و سرانجام بصورت بهمن بسوی اعماق دره سرازیر می‌گردد .

و بالاخره ارتعاش صوتی نیز میتواند موجد سقوط بهمن شود.

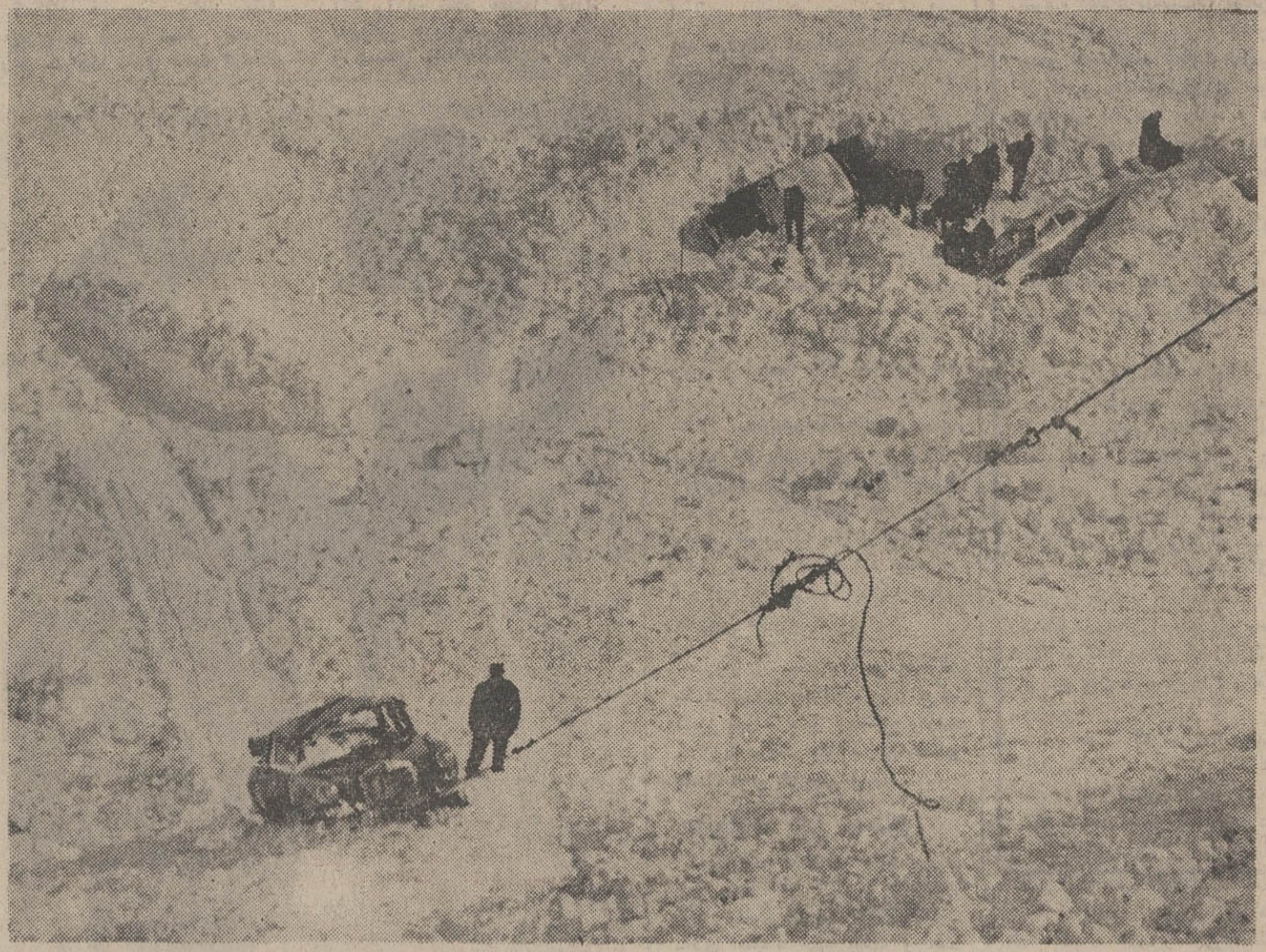

این عکس یادگار تاثرانگیز حادثه سقوط بهمن در بهمن ماه سال ۱۳۴۸است. بهمن عظیمی که در جاده‌هراز سقوط کرد تعدادی اتوبوس و اتومبیل را به قعر دره فرستاد و سبب مرگ دهها نفر شد .درعکس عده‌ای امدادگر سرگرم بیرون کشیدن اتومبیل ها از قعر دره هستند.

امواج صوتی قوی ـ نظیر بوق اتومبیل ـ توده‌های متراکم برف رادچار لرزش میکند . در این موقع کافی است حتی یک متر مکعب برف از جای خود کنده شود و به‌سوی دره سرازیر گردد . همین مقدار اندک که غلطان غلطان به‌سوی دره راه می‌گشاید ، در مسیر خود از برف‌های موجود تغذیه می‌کند و بزرگ و بزرگتر میشود و اگر شیب کوهستان سنگلاخی باشد مقدار زیادی سنگ را نیز به‌خود جذب میکند و سرانجام درلحظه سقوط توده‌ای‌عظیم و درهم‌کوبنده را تشکیل میدهد .

مناطق بهمن‌خیز

در کشور های کوهستانی معمولا در نقاط مشخصی از کوهستان ها، خطر ریزش‌بهمن وجود دارد . در ایران شناخته شده‌ترین مناطق بهمن خیز به این شرح است :

جاده های هرازو چالوس ، شمشك ، گاجره ، منطقه کوهستانی مسیر جاده سقز و بانه . گردنه الله‌اکبردرمسیر جاده قوچان ـدرگز (خراسان)، گردنه اسدآباد در راه همدان‌و گردنه حیران در مسیرآستارا به اردبیل ...

دراین میان ، مسیر جاده های چالوس و هرازتاکنون‌بیش از هر منطقه دیگر بهمن خیز شناخته شده است‌و هرساله‌از اواخر دیماه تا اواسط‌فروردین ماه سال بعد ، متناوبا در مناطق مختلف این دو جاده بهمن‌های کوچك و بزرگی فرو می ریزد و حوادث ناگواری ببار می ـ آورد.

منجمله از سال ۴۸ تازمستان گذشته ، همه ساله ریزش‌بهمن دراین‌دو مسیر بر رفت‌و آمد کوهستانی نه فقط سبب قطع ارتباط شده است‌بلکه‌خسارات جانی ومالی قابل توجهی نیز ببار آورده است .

مهمترین حوادثی را که‌طی سالهای ذکر شده از ریزش بهمن در جاده های چالوس و هراز مایه گرفته‌ذیلافهرست‌وار ذکر می کنیم :

* در بهمن سال ۱۳۴۸ سقوطیك بهمن‌عظیم‌درجاده‌هراز سبب شد چند اتوبوس‌واتومبیل به دره سقوط کنندو عده‌ای کشته شوند . به علت عظمت این حادثه دربار شاهنشاهی اعلامیه‌ای انتشار دادو اعلام کرد حسب‌الامر شاهنشاه آریامهر و شهبانو دربار شاهنشاهی از طرف عموم خانواده‌های‌داغدیده مجلس فاتحه‌ای در مسجد سپهسالار منعقد می سازد . سقوط بهمن وضایعات‌ناشی از آن مردم شهر های شمال را عزادار کرد.

* در بهمن ماه سال ۱۳۴۹ در کیلو متر ۵۵ تا۹۰ جاده چالوس بهمن چند اتومبیل را مدفون کرد و ۴۰ نفر را با خطر مرك مواجه ساخت . ولی خوشبختانه ماموران بموقع‌آنها را نجات دادند . اما رئیس راه چالوس قربانی این بهمن شد. در همین روز ها ۹ نفر درمنطقه بروجن قربانی بهمن شدند.

* در اولین روز بهمن سال ۱۳۵۰ ، در راه هرازو منطقه آب‌اسك بهمن‌عظیمی‌سقوط کرد امااز آنجا که بخاطر حوادث سال های قبل اقداماتی‌احتیاطی پیش‌بینی شده بود ضایعه‌مهمی ببار نیامد.

خطر برای اسکی‌بازان

بهمن نه تنها جان‌ساکنان کوهستان و عابران راه های کوهستانی راتهدیدمی‌کندبلکه هرآن آماده است خشم‌خویش رابر اسکی بازان نیز نازل کند. کما این‌که در همین جمعه گذشته‌دو اسکی باز درگاجره و شمشك قربانی شدند . در دیماه سال ۱۳۴۳ نیز بهمن به ورزش اسکی ایران ضایعه‌وارد کرد. چه در جریان سقوط یك بهمن در شمشك « صمد کیا شمشکی » قهرمان ملی اسکی ایران کشته شد ویك اسکی‌باز اتریشی هم به کام مرك‌فرو‌افتاد بدین لحاظ‌است که اسکی ـ بازان باید همواره در اندیشه نیروی اهریمنی بهمن باشند و ازدست زدن بهر گونه اقدام دور از حزم و منجمله اسکی‌در مناطق ممنوعه خودداری کنند.

وقت ریزش

معمولا پس از آنکه ریزش برف ادامه یافت و در نتیجه تراکم آن دردامنه کوهستان‌ها زیاد شد، خطر سقوط بهمن‌هم زیاد میشود. عوامل دیگری نیز در ریزش بهمن موثر است که فوقا شرح داده شد. امامعمولا از ماه بهمن ریزش این بلیه کوهستانی آغاز میشودو شاید بهمین علت هم هست که نام آنرا فارسی زبانان بهمن گذاشته‌اند .

در شبانه روز نیز بین‌ساعات ۳تا۶ بعدازظهرو خاصه درروز های آفتابی احتمال سقوط بهمن بیشتر میشود ، زیرا به علت گرمای هوا و ذوب مقداری از برف ها ، باقیمانده آن آبکی و سنگین میشود واستعدادتولید بهمن پیدا می‌کند. وخصوصا توصیه می‌کنیم اگر در چنین ساعاتی از یك جاده‌کوهستانی می‌گذرید ، حتما از بوق زدن خودداری کنید . زیراارتعاشات صوتی توده های مستعد برف‌را بحرکت درمی‌آوردو شما را به فاجعه‌ای دچار می‌کند که‌ای‌بسا برایتان عمری باقی نماند تا عظمت آنرا درك کنید!

مقابله با بهمن

اگردر مسیر بهمن قرارگرفتید ، توصیه های زیرا بخاطر بیاورید :

- پیش از هر اقدام ، درعرض حیطه حرکت بهمن شروع به دویدن کنید تا از مسیر آن خارج شوید .
- اگر نتوانستید بگریزید ، سعی کنید در جهت موافق مسیر حرکت بهمن ودمرسقوط کنید بطوریکه سروسینه شما رو به سراشیبی وپاهایتان در جهت خلاف آن قرارگیرد در این حالت سرتان را بالا بگیرید ودرست مانند موقعی که شنا می کنید ، در برف شناکنید . ومطلقا نگذارید برف دهان و منافذبینی شما را پرکند .
- درهرحالت خونسردی خود را کاملا حفظ کنید .
- اگر در زیربهمن ماندید ، در درجه اول باکنارزدن‌برف‌های پیرامون خود ، فضائی برای تنفس ایجاد کنید و تامی توانید دراین فضا فعالیت نمائید تادچار یخزدگی نشوید. دربرف های خشک که حالت پودری دارد این‌کار عملی‌تر ودرنتیجه امکان زنده‌ماندن بیشتر است .
- در زیر بهمن حتما ادرار کنید . این کار از یخ‌بستن‌مجاری تناسلی که خطر بزرگی برای بهمن‌زدگان به شمار می‌رود جلوگیری می کند و فوق‌العاده مفید است .
- اگر به نجات بهمن زدگان می روید نخست بافروکردن چوب های بلند ، محل آنها را در بهمن پیداکنید وبعدبا احتیاط فراوان برف‌هارا پس بزنید و آنهارا بیرون بکشید .
- به این قبیل افراد تارسیدن به مراکز درمانی تنفس‌مصنوعی بدهید و بدنشان رابا ماساژ گرم کنید .

گرامی ترین خاطره تاریخ اجتماعی ایران در گران ترین فیلم تاریخ سینمای ایران

آگهی استخدام تکنیسین برق

وزارت‌اطلاعات به‌تعدادی تکنیسین‌برق‌باشرایط زیراحتیاج‌دارد:

۱ـدیپلم کامل هنرستان دررشته‌برق

۲ـدارابودن دفترچه‌پایان خدمت‌سربازی یامعافیت دائم غیر پزشکی:

۳ـسن کمتر از ۳۰سال .

٤ـسه‌سال سابقه کار در رشته برق باارائه گواهی .

داوطلبان‌واجد شرایط فوق‌می‌توانندتابیست‌وپنجم بهمن ماه ۵۱ فرم‌ذیل این آگهی‌را تکمیل‌و بایك قطعه عکس‌باپست‌سفارشی‌به اداره کارگزینی وزارت‌اطلاعات ارسال‌دارند . بدرخواست هائی که پس‌ازتاریخ‌معینه‌پست‌شده‌باشد ترتیب اثر داده‌نخواهدشد .

وزارت‌اطلاعات

برك درخواست شغل تکنسین برق از وزارت اطلاعات

نام‌خانوادگی	نام	تاریخ‌تولد
شماره‌شناسنامه	مدرك‌تحصیلی	نوع‌معافیت
نشانی:شهر	خیابان	کوچه شماره
تلفن	امضاء	

ماشین سازی تبریز
(شرکت سهامی خاص)

ماشین‌سازی تبریز جهت تکمیل کادر نیروی انسانی خود بچهار نفر مهندس مکانیك باسه سال سابقه کار نیازمند است داوطلبین استخدام میتوانند تقاضای کتبی خود را همراه‌فتوکپی دفترچه پایان خدمت‌وآخرین مدرك تحصیلی ویك قطعه عکس‌با ذکر آدرس کامل تاپایان ۱ر۱۲ر۱۳۵۱ بنشانی : تبریز ـصندوق پستی شماره ۱۸۳ ارسال فرمایند.

آگهی انتخاب مدیرانو دارندگان حق‌امضاءدر شرکت سهامی خاص جلگه ثبت شده بشماره ۵۳۹۹

برابر تصمیم مورخ ۲۰ر۱۰ر۵۱ هیئت‌مدیره آقای منوچهر بهنام بسمت رئیس هیئت مدیره‌و آقای مهندس پرویزمهرآئین بسمت نایب رئیس هیئت مدیره وآقای ناصر پرزین بسمت مدیر عامل شرکت تعیین گردیدندمدیر عامل برای اداره‌امور شرکت دارای کلیه اختیارات مندرج در اساسنامه شرکت میباشد حق امضاء کلیه‌نامه های عادی بامضاء مدیر عامل و اسناد واوراق تعهدآور از قبیل‌چك.سفته. قرارداد هابامضای مدیر عامل‌ویکی‌از مدیران باتفاق بامهر شرکت معتبر خواهدبود.

م‌الف ۱۷۰۴۷

رئیس اداره‌ثبت‌شرکتهاو مالکیت صنعتی.مهدی نراقی

آگهی مناقصه شماره ۱۲
تاریخ صدور آگهی ۱۱ر۱۱ر۵۱

فرماندهی اردنانس نیروی زمینی شاهنشاهی ٤۵ تن تخته ۵لائی مستعمل بابعاد حداقل ۱×۱ متر به‌بالارا از طریق مناقصه خریداری مینماید .

پیشنهاد دهندگان میتوانند همه روزه باستثنای روز های تعطیل با مراجعه به انتظامات فرماندهی اردنانس نیروی زمینی شاهنشاهی برگ شرائط و مشخصات اجناس مورد معامله‌را دریافت وپیشنهاد خود را طبق مفاد مندرج در شرائط تنظیم و تا آخر وقت اداری روز ۲۹ر۱۱ر۵۱ بدفتر فرماندهی اردنانس واقع در عباس‌آباد تحویل دهند .

م‌الف ۱۷۲۲۵ فرماندهی اردنانس نیروی زمینی شاهنشاهی

پرداخت مطالبات معوقه

اداره آموزش وپرورش ساوه ازمحل صرفه‌جوئی های‌سال های‌گذشته مطالبات معوقه ٤۱ـ٤۲ـ٤۳ فرهنگیان این اداره را پرداخت مینماید.کسانی که از سالهای مذکور طلبکارند با در دست داشتن مدارك لازم به آموزش و پرورش ساوه مراجعه فرمایند.

رئیس اداره آموزش‌و پرورش ساوه ـ آصفی

آـ ۸۲۹۱٤

برنامه آینده فقط

سینما آتلانتیک

یك کمدی شاد عشقی و سکسی !

دیوید نیون ٠ ویرنا لیزی
رابرت ون ٠ آن بل در فیلم رنگی

مجسمه

THE STATUE

محصول کمپانی سینه راما

تماشای این فیلم ـ برای اشخاص کمتر از ۱۸ سال ممنوع است

آگهی به مالکان اراضی داخل در محدوده نقشه‌موردتصرف قانونی سازمان آب منطقه‌ای تهران

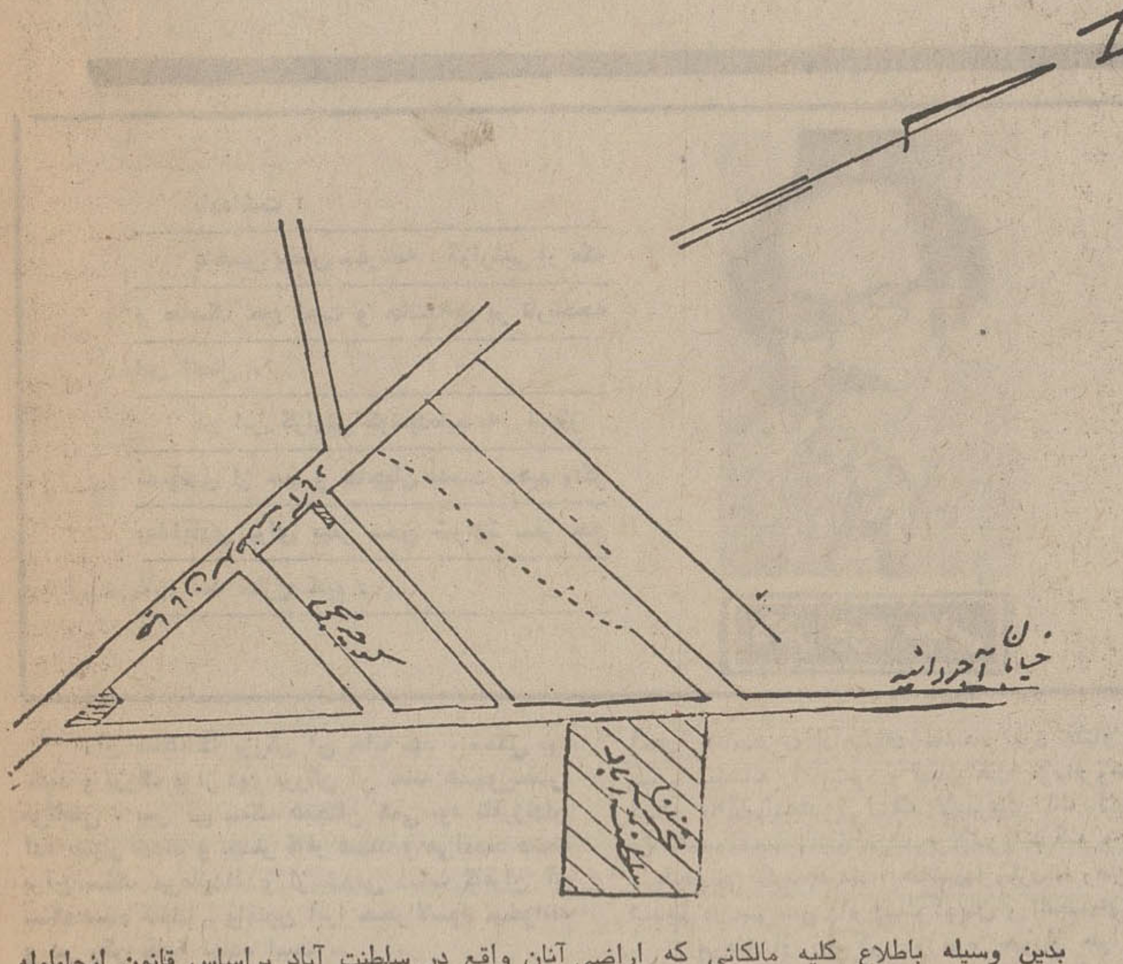

بدین وسیله باطلاع کلیه مالکانی که اراضی آنان واقع در سلطنت آباد براساس قانون انجام‌لوله کشی آب و فاضلاب شهر تهران و سایر مقررات مربوطه برای احداث مخزن آب سلطنت‌آباد به‌تصرف قانونی این سازمان درآمده ودر نقشه شماره ٤۰۳۱ الف منعکس گردیده میرساند که برای انجام‌تشریفات اداری و حقوقی و انجام ارزیابی بادر دست داشتن فتوکپی سند مالکیت خود بدفتر حقوقی سازمان آب منطقه‌ای تهران واقع در اداره مرکزی اطاق شماره ۳۲۶ مراجعه فرمایند .

م‌الف ۱۷۲۲٤

سازمان آب منطقه‌ای تهران (شرکت سهامی) آـ۸۳۰۲۸

آگهی استخدام در نیروی هوائی شاهنشاهی

۱ـ نیروی هوائی شاهنشاهی بمنظور تعلیم و تربیت درجه داران فنی تعدادی داوطلب برای تحصیل در آموزشگاه گروهبانی فنی با شرایط زیر می‌پذیرد:

الف ـ تابعیت دولت شاهنشاهی‌ایران.

ب ـ متدین بیکی از ادیان رسمی کشور (اسلام ،مسیحی ،کلیمی ، زردشتی)

پ ـ سن بین۱۵ تا۲۵ سال تمام.

ت ـ دارابودن حداقل گواهی نامه قبولی‌سوم متوسطه دبیرستان (دارندگان مدرك‌تحصیلی‌بالاتر حق تقدم دارند).

ث ـ داشتن صحت مزاج‌و تناسب اندام بر طبق گواهی بهداری نیروی هوائی شاهنشاهی و حداقل ۱۵۵ سانتی متر قد داشته باشند.

ج ـ نداشتن عیال و اولاد و کسان تحت تکفل.

۲ـ مدت تحصیل در آموزشگاه مزبورحداقل یکسال و هنر آموزان در مدت تحصیل شبانه‌روزی بوده و هزینه زیست وپوشاك آنها به عهده نیروی هوائی میباشدو ماهیانه ۱۸۷۵ ریال بعنوان حقوق وفوق‌العاده سختی خدمت دریافت خواهند داشت.

۳ـداوطلبان پس از خاتمه دوره و احراز موفقیت در آزمایشات بدرجه گروهباندومی مفتخر ، بر طبق مقررات قانون استخدام نیرو های مسلح شاهنشاهی از حقوق و مزایای مربوطه استفاده خواهند نمودو ترفیعات بعدی‌آنان مطابق قانون مزبور خواهدبود.

٤ـ داوطلبان میتوانند برای کسب اطلاعات بیشتر و ثبت‌نام با در دست داشتن یك‌نسخه‌فتو کپی گواهینامه تحصیلی عین شناسنامه» بفرم جدید عکس‌دار » ۲۲قطعه عکس ٤×۳ از تاریخ نشر این آگهی تاتامین احتیاج باستثنای روز های‌تعطیل و پنجشنبه ها از ساعت ۷ الی ۱۲ در تهران به فرماندهی آموزش های هوائی ،واقع در خیابان تهران‌نو ایستگاه فرودگاه و در شهرستان ها به نزدیکترین پایگاه و یا ایستگاه مراجعه نمایند. م‌الف ٤۸۳۶

نیروی هوائی شاهنشاهی

آگهی استخدام رسمی

وزارت دادگستری طبق مفاد قانون استخدام کشوری دو نفر مهندس راه و ساختمان از طریق امتحان و مسابقه برای خدمت در طهران بشرح زیر استخدام میکند .

عنوان شغل	حداقل شرط تحصیلی لازم	تعداد مورد نیاز	گروه موقت شغلی
مهندس راه و ساختمان	دانشنامه مهندسی در رشته راه و ساختمان	۲ نفر	شش

داوطلبان واجد شرایط میتوانند برگ درخواست زیر این آگهی را تکمیل کنند و همراه دو قطعه عکس (٤×۳) خود و رسید بانکی مبنی برپرداخت مبلغ ٤۰۰ ریال در یکی از شعب بانکملی ایران بعنوان (حساب حق‌ثبت نام داوطلبان) حداکثر تا آخر وقت اداری روز سه‌شنبه ۲٤ر۱۱ر۵۱ باپست سفارشی بنشانی اداره کل کارگزینی وزارت دادگستری ارسال نمایند بمدارکی که بعداز این تاریخ به‌پست‌تحویل داده شود و یا فاقدرسید بانکی باشد ترتیب‌اثر داده نخواهد شد پروانه ورود بجلسه امتحان ومسابقه در تاریخ پنجشنبه ۳ر۱۲ر۵۱ درمحل فوق‌بین داوطلبان توزیع خواهدشد تاریخ ومحل امتحان‌ومسابقه در پروانه مذکور درج شده است مهندسین شاغل در صورتی میتوانند در امتحانات شرکت‌نمایند که موافقت سازمان متبوع خود را ضمیمه نمایند ضمنا بانتخاب شدگان علاوه بر حقوق گروه وپایه مزایای متناسب پرداخت خواهد شد .

وزارت دادگستری

برك درخواست شغل از وزارت‌دادگستری

نام خانوادگی	نام	نام پدر	شماره شناسنامه محل‌صدور
تاریخ تولد	مدرک ورشته تحصیلی	وضع خدمت وظیفه	داوطلب شغل
نشانی کامل شهر	خیابان کوچه	شماره منزل شماره تلفن	امضاء داوطلب

م‌الف ۱۷۱۸۲ آـ۸۳۰٤۰

مقالات وگزارشهای سیاسی

سرمقاله

آئین نامه درمانگاهها

سازمان نظام پزشکی ، آئین‌نامه‌یی را که برای‌درمانگاه‌های خصوصی تدوین کرده‌است انتشار داد.

نظام‌پزشکی تاکنون درجهت سامان دادن به امور درمانی و ایجاد تفاهم بین پزشك و بیمار قدمهای‌سودمندی برداشته ونمونه موفقی بوده‌است درامر واگذاری کارمردم به‌خودشان.

تصمیمات نظام‌پزشکی هم‌از طرف پزشکان حسن استقبال‌میشود و هم‌ازطرف مردم .چون جامعه پزشکی همواره ازبی ترتیبی هایی که در مسائل درمانی وجود داشت وحرف‌و بحث های ملال‌آوری برمی‌انگیخت ، ناراضی بود. توده مردم نیز بطریق اولی .

البته نمیتوان ادعاکردکه تصمیمات و مقررات نظام‌پزشکی، مشکلات درمانی را بطور کلی‌از میان برداشته است. چنین کاری اصولا ازعهده‌یك‌سازمان ساخته نیست .بجهت اینکه مشکلات درمانی از مسائل متفاوتی ریشه میگیرد وبعضی از ین مسائل‌را حتی پیشرفته‌ترین کشور ها نتوانسته‌اند حل کنند .نظام پزشکی همانقدر میتواند امور درمانی و روابط پزشك وبیماررا از قید بی ترتیبی و آشفتگی رهانیده تحت ضابطه ونظمی درآورد که این خودکار بااهمیتی‌است .تدوین آئین‌نامه‌یی برای‌درمانگاه‌های خصوصی ، یك نمونه از اقدامات اصولی نظام پزشکی در جهت وصول به‌همین مقصود، محسوب میشود.

درمانگاه ها در تامین احتیاجات درمانی‌مردم نقش موثری ایفا می‌کنند. به لحاظ آنکه اولا درمان خصوصی و مراجعه به مطب شخصی پزشکان برای همه‌کس مقدور نیست وحال آنکه مراجعه به درمانگاه بمراتب سهلتر است. ثانیا درمان سرپایی در درمانگاه ها ، تاحدود زیادی بیماران را از مراجعه به بیمارستان‌ها بی‌نیاز میسازدو بهمین نسبت از سنگینی بار بیمارستان ها میکاهد. ثالثا در موارد «اورژانس » وکمك های اولیه ، وجود درمانگاه‌ها کمك بزرگی بشمار می‌آید. رابعا درمانگاه ها نه‌تنها در زمینه مسائل درمانی ، بلکه در امور بهداشتی و طب‌پیشگیری وتجهیز مردم در قبال اپیدمی ها میتوانند مفید و موثر واقع‌شوند. پس ، تاسیس درمانگاه ها و تشویق بخش خصوصی به شرکت درین امر از سهلترین ودرعین‌حال مطمئن‌ترین راه های غلبه بر مشکلات بهداشتی ودرمانی است. لکن‌بشرط‌آنکه درمانگاه‌واجد امتیازات و مشخصات لازم‌وبمعنای واقعی جوابگوی مراجعات‌و احتیاجات مردم‌باشد.

آئین‌نامه مصوبه نظام پزشکی ، بیشتر ناظر بر همین نکته است.

مثلادرآئین‌نامه قیدشده است که‌در تمام‌ساعات کاردرمانگاه باید حداقل یکنفرپزشك حاضرو آماده پذیرایی از بیماران یا مصدومین باشد. ماده دیگر آئین‌نامه‌میگوید درمانگاه حق‌بستری کردن بیمارراندارد‌و در مواردلزوم ، حداکثر میتواند تابیست‌و چهار ساعت بیماری رانگهدارد و درین مدت باید وسایل انتقال او رابه بیمارستان فراهم سازد. ماده دیگری مقرر میدارد که درمانگاه ها حتمابایدمجهز به آمبولانس باشند و هیچ‌درمانگاهی حق ندارد از پذیرفتن بیمار خودداری کند. حتی در مواردی که نوع بیماری بارشته‌کار درمانگاه مربوط نباشد درمانگاه موظف است کمك های اولیه را نسبت به‌وی معمول داردو بعد ، او را باوسایل لازم به بیمارستان راهنمایی کند. درماده دیگر آمده است که درمانگاه های خصوصی موظفند در پایان معالجه بیمار، صورت کامل مخارج درمانی اوراتهیه و با امضای پزشك‌درمانگاه به وی تسلیم کنند.

این‌نکات هر‌کدام به اعتبار تجارب‌گذشته ونقائصی که اغلب درکار درمانگاه ها و شکل روابط‌آنها بابیماران دیده شده، موردتوجه نظام پزشکی قرار گرفته ودرآئین‌نامه منظور گشته است.

از : تایمزمالی

نوسازی پس از جنگ

برقراری آتش‌بس در ویتنام‌ممکن است که بیک صلح‌پایدارنیانجامد، ولی درحال حاضر ویتنام شمالی تمام قدرت وامکانات خود را برای نوسازی کشور بکار خواهد برد وهمه مردم خود را برای ترمیم خرابیها وبنای ویرانه هائی که‌از حملات مداوم و سخت‌هواپیماهای ب۵۲ بجای مانده است بسیج خواهد کرد .

نوسازی ویتنام شمالی

این اقدامات در جهت نوسازی کشور از طرف مردم ویتنام شمالی بمعنی آن نیست که هانوی از ویتنام جنوبی نظر برگرفته و به آن دیگر توجهی ندارد ، بلکه با دقت چگونگی برقراری آتش‌بس و فعالیت ویت‌کنگها را زیرنظر دارد واز طرف دیگر چون بهبود وضع اقتصادی ویتنام شمالی با بهبود وضع ویت‌کنگها از نظر تامین تجهیزات و سلاح وآذوقه وغیره بستگی کامل‌دارد ، هانوی‌میکوشد که با رفع نابسامانیهای اقتصادی خود و نوسازی کشور امکانات وسیع‌تری برای کمک به‌ویت‌کنگها برای خود فراهم آورد . هرمقدار که وضع اقتصادی ویتنام شمالی بهتر شود بر پرستیژ این کشور بعنوان حامی ویت‌کنگ در مقابله با ویتنام جنوبی افزوده میشود و با امکانات بیشتری میتواند بـــا ویتنام جنوبی‌ودولت‌سایگون مقابله کند .

ویتنام شمالی با بهبود وضع اقتصادی خود میخواهد چنین بنماید که‌درمقابل‌کلیه نابسامانیهای حاصله از جنگ جوابی دارد و اگر ویتنام جنوبی نمیتواند با این نابسامانیها مبارزه کرده و آنرا از بین ببرد بعلت وجود دولت کنونی سایگون و سهل‌انگاریهای آن است بنا براین تلاش همه‌جانبه ویتنام شمالی درراه نوسازی و ترمیم خرابیها و بهبود وضع اقتصادی اثری مستقیم در مبارزه این کشور باویتنام جنوبی دارد و در مقایسه باویتنام جنوبی بـــر پرستیژ این کشور در نظر مردم و مخالفین دولت سایگون در ویتنام جنوبی افزوده میشود و هرچه زودتر دولت هانوی بتواند ویتنام شمالی را در یک مسیر عادی باز گرداند ووضع اقتصادی این‌کشور را سامان بخشد بطور کلی نفع بیشتری از نظر تبلیغاتی دررقابت بین این کشور وویتنام جنوبی نصیب آن خواهد شد .

باید توجه داشت که رفع نابسامانیهای اقتصادی و نوسازی ویتنام شمالی با ضربات شدیدی که در طول جنگ باین کشوروارد آمده است امری مشکل است . اکثر صنایع ویتنام شمالی که از ۱۹۵٤ در این کشور بنانهاده‌شده است براثر بمبارانهای متعدد و شدید هواپیماهای آمریکائی ازبین رفته و نابود شده‌اند ، خطوط ارتباطی ،راهها ، جاده‌ها بین بنادر و شهرها واز شهرها تـــا روستاها ، اغلب منهدم شده‌اند و قابل استفاده نیستند و ترمیم این خرابیها وبکارانداختن کارخانه‌ها بیک تلاش بی‌گیر وهمه‌جانبه نیاز دارد .

کمکهای خارجی

کمکهای خارجی میتوانند بمقدار موثری به ویتنام شمالی بـــرای رفع خرابیها یاری دهندوهرمقدار این کمکها بیشتر و سریعتر بـــه ویتنام شمالی برسد نتیجه حاصله ازآن زودتربدست مـی آیـد . رهبران ویتنام شمالی باوجود آنکه درگیریک جنگ‌شدیدبوده‌اند، کوشیده‌اند که کشور خود را که یک کشور کشاورزی است بیک کشور صنعتی تبدیل نمایند . باوجود ویران شدن تعداد زیادی از کارخانه‌ها هنوز ۷۵ درصد ازکارگران این کشورشاغل‌هستند ودولت سعی کرده‌است‌ازبازگشت کارگران‌متخصص و غیرمتخصص بمزارع برنج جلوگیری نماید و آنها را در شهر مشغول دارد . بنابراین طبیعی‌شدن‌وضع‌اقتصادی و صنعتی ویتنام شمالی بسرعت وقدرت دولت در ساختمان‌کارخانه های ویران شده و بکارگرفتن کارگران‌متخصص و غیرمتخصص در آنها و همچنین افزایش تولید وفراهم آوردن زمینه برای صدور کالاهای تولیدی وهمچنین بهبود تکنولوژی وبکار گرفتن و بسیج نیروی انسانی بستگی دارد .

سیاست کشاورزی دولت هانوی براساس کشت بیشتر زمینها و زراعت‌موثر بنا نهاده شده است هانوی امیدوار است که تولید محصولات کشاورزی خود را از طریق استفاده از تکنیک بهتر ، افزایش دهد تا بحدی که بتواند مقدار زیادی از آنها را به دیگر کشور ها صادر نماید .

ویتنام شمالیها در سایگون

سایگون ـ یک گروه از افسران ویتنام شمالی برای شرکت در جلسه مشترک نمایندگان نظامی نیروهای ویتنام شمالی وویتنام جنوبی وارد سایگون شدند . عکس نمایانگر لحظه‌ای است که دوافسر ویتنام شمالی در فرودگاه سایگون به‌ساختمان محل تشکیل‌جلسه‌ای که باید در آن شرکت کنند می‌نگرند و یکی ازآنهاباشاره‌ساختمان را بدیگری نشان‌میدهد. « عکس رادیوئی‌اطلاعات»

درمرحله اول و پیش از این اقدام هانوی طرحهای کشاورزی‌را برای افزایش محصولات غذائی مورد نیاز مردم به اجرا درخواهد آورد و برای رسیدن باین هدف درصدد تهیه مزارع بیشتر وواحد های کشاورزی بزرگتر و زمین های اشتراکی وسیعتر بـرخواهد آمد ونیروی‌انسانی قابل‌ملاحظه‌ای رادراین زمینها بکار خواهدگرفت وازاین راه هم بـرتعداد جمعیت شاغل میافزایدوهم امکانات‌وسیعی برای افزایش تولیدمحصولات غذائی مورد نیاز کشور فراهم‌می‌آورد . البته هانوی هنوز در وضعی نیست که بتواند این طرح هارا بتنهائی اجرا کند وبـرای اجرای این طرحها بکمک هـای خارجی نیاز دارد .

هانوی از یک سیاست اتکـاء بخود پیروی میکند ، ولی برای تامین مواد خام صنعتی وترمیم خرابیها در شرایط کنونی محتاج بکمک های خارجی است .

هانوی ، پکن ،مسکو

بین‌هانوی ، پکن و مسکو بـرای تامین نیاز های مالی و مواد خام ویتنام شمالی برای ۱۹۷۳ قرار-دادی امضاء شده است و چند کشور اروپای شرقی نیز نظیر این قراردادراباهانوی امضاعکرده‌اند. ولی شواهد بسیار نشان میدهدکه هانوی میکوشد هرچه زودتر و بیشتر از نیاز خود به کمک‌کشور های کمونیست بکاهد و اقتصاد و صنعت خود را براساس اتـکاء بخود طرح‌ریزی کند . هانوی‌می‌تواند به‌کمک های نوسازی‌آمریکا نیز امیدوار باشد ، بطوریکه‌شایع است آمریکا تضمین کرده استکه ۲,۵۰۰ میلیون دلار به هـانوی کمک کند. علاوه‌بر آمریکا کشور های غیر کمونیست دیگر نـظیر سوئیس ، نروژ ، آلمان غربی، ژاپن و زلاندنو نیز آمادگی خود را برای کمک به هانوی بـرای نوسازی ویتنام‌شمالی‌اعلام‌داشته‌اند واگر ویتنام شمالی بتواند نیاز اقتصادی خود را از به کمک های چین و شوروی کاهش‌دهد بهمان نسبت نیز میتواند خود را ازازیر نفوذ این‌کشور ها رهائی بخشد. هانوی اینطور نموده است که امیدواراست‌بزودی‌روابط‌سیاسی واقتصادی معمولی بادیگر کشور های جهان برقرار کند و زمینه را برای دوستی با کشور های غیر کمونیست استرالیا ، فنلاند ،هند، ایسلند ، تونس، زامبیا فراهم آورده است. این اقدامات‌وگرایش ویتنام شمالی بطرف کشور های غیرکمونیست نشانی از تلاش این کشور برای رهائی از زیر نفوذ مسکو و پکن و بدست آوردن، استقلال بیشتر در صحنه سیاست بین‌المللی است‌و مینماید که‌هانوی نیز میخواهد زیر چتر همزیستی مسالمت‌آمیز برای برقراری روابط معمولی بادیگر کشور های جهان و بهره‌گیری از همکاری با آنها برای بهبود وضع اقتصادی خود ورفع اثرات نامطلوب جنگ تلاش کند و دایره محدود بلوک شرقی را بشکند .

پیروی این سیاست خود میتواند بر قدرت واعتبار و پرستیژ ویتنام شمالی بیافزاید ودر کفه ترازوی سنجش باویتنام جنوبی ، ویتنام شمالی را سنگینتر بنماید .

از : روزنامه النهار

ترجمه : شهرام

مصر برای جنگ آماده میشود؟

مصر مدعی است که آماده نبرد است ، ولی تا زمانیکه «جبهه شرق» آماده نشود نمیتواند جنگ کند و بهمین منظور تلاشی برای آماده کردن‌این جبهه آغاز کرده که سرآغازآن تلاش برای‌مصالحه با ملک‌حسین بود ولی اینک که مصر چنین‌نظری دارد ، میبایستی در راه‌دیگر هم گام بردارد یعنی باید برای بهبود و تحکیم روابط خود با شوروی بکوشد .

جبهه شرق

گذشته از این ، حالا که مصر نمیتواندجنگ را به تنهائی و بدون حمایت جبهه شرقی آغاز کند ، لذا تازمانیکه روابطش با اتحادشوروی «گرم» نیست نباید جنگ را از سر گیرد . تا چند ماه قبل از تصمیمات ۱۸ ژوئیه ۱۹۷۲ ، روابط مصر با شوروی «گرم» بود و مصر بلزوم فعالیت «جبهه شرق» اعتقاد نداشت ، بهمین علت به‌جهت وجود روابط گرم با شوروی و فقدان نیاز به جبهه شرق، مصر نمیتوانست فعالیت نظامی داشته باشد ، پس از صدور دستور خروج شوروی از مصر روابط دوکشور بسردی گرائید و در آن زمان نیاز به روابط «گرم» با شوروی و همنیاز به جبهه شرق وجود نداشت و این فقدان مصررا در بحرانی‌ترین وضع قرار داد ...

اینک مصر تلاش میکند تا جبهه اول یعنی جبهه شرق را آماده کند ، ولی این تلاش برای فعالیت نظامی کافی نیست ، مگر اینکه تلاشی‌دیگر در جهت بهبود روابط با اتحاد شوروی هم آغاز کند .

تااین لحظه هیچگونه بهبودی در روابط مصر و شوروی صورت نگرفته و سخنان مصریان درباره شوروی فقط شامل «الفاظی» است که در چهارچوب (تعارف) قرار دارد ، علاوه برآن‌سخنان شورویها هم درباره مصر پرحرارت‌تر از سخنان مصریان نیست واین کافی‌نیست که پرزیدنت‌سادات تلگرافهائی برای رهبران شوروی بفرستد و پاسخ آنها دریافت دارد همچنین کافی نیست‌که مسئولان مصری بگویند «روابط مصر وشوروی برپایه‌احترام متقابل استوار است» اگر مصر چاره‌ای جز جنگ ندارد، باید بداند که روابط شوروی و مصر باید بوضع قبل از خروج کارشناسان شوروی ازمصر برگردد .

حتی اگر برای رسیدن باین هدف، دولت انورسادات ناچار شود که گذشتهائی بکند بایستی تن باین گذشتها بدهد ، مگرنه‌اینکه مصالحه با ملک‌حسین نوعی گذشت بود ؟

گذشت در راه نبرد دارای اثرات مثبت‌است و مصر هم که برای نبرد آماده میشود بنابراین تلاش آن برای جلب دوستی شوروی منطقی‌خواهد بود .

مصر و جنگ

در همین لحظات ناامیدی مسئولان مصری اظهاراتی میکنند دائر براینکه مصر نبرد خواهد کرد حتی اگر تنها باشد البته این‌اظهارات‌بصورت عمل درنمی‌آید ، هدف گویندگان اظهارات مزبور آن است که احساسات دیگران را برانگیزند ، شاید تحولی روی دهد .

مصر با امکانات بزرگ و آموزشهائی که نیروهایش از زمان سازندگی مجدد تاکنون دیده‌اند میتواند وارد نبرد شود و پیروز گردد ، ولی نباید که بتنهائی وارد نبرد شود زیرا که تا زمانیکه جبهه شرق، یعنی‌آرزوی جمال‌عبدالناصر درگذشته و امید انورالسادات در حال ، پایه‌نگیرد ، مصر جنگ را آغاز نخواهد نمود .

مصر مایل نیست که جبهه شرق از ناچاری بنیان شود بلکه میخواهد از روی علاقه برپاگردد در شامگاه جنگ ۱۹۶۷ این جبهه از روی‌ناچاری بوجود آمد و بهمین جهت دوامی نیافت و اگر در آنروز از روی علاقه برپا شده بود ، تا بامروز فعالیت داشت و شاید اوضاع صورت دیگری پیدا میکرد .

در آنروز دولت‌های جبهه‌شرق دراثر احساسات و بمنظور پرهیز از عکس‌العمل‌های مردم دست‌بکار شدند درصورتیکه اگر «علاقه»‌ای بوجود آید ، هریک از دولتهای جبهه شرقی احساس خواهند کرد که نبرد مصر نبرد موجودیت آنان نیز میباشد و همین احساس به بقای «جبهه» کمک میکند.

لذا باید گفت که مصر نبرد را آغاز نخواهد کرد مگر اینکه این‌جبهه از روی علاقه تشکیل‌شود و بهمین‌جهت تمام تلاشهای مصر هم‌اکنون متوجه این هدف است نمودهای این تلاشها موقعی آغاز شد که مصر از بهبود روابط سوریه و اردن بـا گشایش مرز اردن ازطرف سوریه استقبال کرد و سپس انورالسادات تلاشی نمود که صفحه تازه‌ای در همکاری با ملک‌حسین بگشاید مهم آن نیست که ملک‌حسین با تشکیل جبهه شرق موافقت کند، زیرا موافقت او به تنهائی کافی نیست ، عراق نیز باید دراین راه و هدف شریک شود و اما سوریه از موقعیکه مصر فعالیتش را دراین‌باره شروع‌کرد با آن موافقت داشت .

درهرحال ما در ماه فوریه هستیم و عده‌ای از مسئولان مصری معتقدند که این ماه آبستن رویدادهای مهم و غافلگیرکننده‌ایست ...

درانتظار رویدادها باشیم ...

۵ـ سفرنامه حج

اوخانه همی جوید ومن صاحب خانه

یادداشت :

پنجمین بخش سفرنامه ، گزارشی از مکه و مناسک حج است و حاشیه‌ای بر تاریخچه این اعمال .

در این گزارش کوشیده‌ایم به ایجاز تصویری از حج و حاجیان بدست دهیم واگر پیشنهادی برای بهتر شدن شرایط سفر حج لازم آمد مطرح کنیم .

دکتر جواد مجابی

«آن سنگ که برکن آن خانه بود ، سنگی بود سپید و بزرگ و از دور برکن آن خانه همچون‌ستاره می‌تافتی . پس آن سنگ همچنان همی بود تافرزندان آدم بسیار شدند و بیشتر کافر شدند و می‌آمدند دست برآن سنگ می‌مالیدند و از شومی دست کافران آن سنگ سیاه گشت . واکنون آنرا حجرالاسود میخوانند و در رکن کعبه نهاده است ».

تفسیر طبری

در این فاصله شبی مهمان سفیر کبیرایران آقای رائد بودیم جائی در شارع قصرالحمراء بهترین خیابان شهر که قصر ملك هم درآن‌حدود است سفیر از روابط حسنه بین دولتین ایران عربستان سعودی صحبت می کرد و این که‌امسال برای حجاج‌ایران حداکثر تسهیلات و احترام را قائل شده‌اند دربازگشت از منزل سفیر از کنار دیوار طولانی سفارت امریکا رد شدیم که خود شهرکی بود .

در اینسوی شهر قیافه بندر کاملا غربی است و خانه ها یکنواخت و بهتر است غالباحیاطی پردرخت دارد و مغازه ها غالبا نام عربی یا فرنگی دارند تنها مغازه‌ای بنام آناهید دیدم لابد صاحبش ایرانی بوده است .

لبیک اللهم لبیک

بعد از ظهر روز پنجم ذیحجه بود که عازم مکه شدیم حاجیانی که می باید به کعبه مشرف شوند باید ازمیقاتهای پنجگانه لباس‌احرام بپوشند گروه ما بنابرنذری‌ازحاشیه بحرالاحمرمحرم‌شدند که‌ازکاروان دور افتاده بودیم با احرامی که موقتا در هتل‌بسته بودیم به ساحل رفتیم به تانی و تکبیر گویان

آقای باباصفری راهنمای ماشده بود کنار دریا کتاب مناسك را گشود و لبیك هارا برمافروخواند لبیك ،اللهم‌لبیك ، لبیك لاشریك لك لبیك ، ان‌الحمدوالنعمة لك‌والملك ، لاشریك لك .

یکدوتن بگریه‌افتادند بماشینهاروکردیم وعازم‌جده شدیم در سراسر راه لبیك‌گویان و الحمدخوانان.

برهنه از زندگی روزمره بدورواز هوا های ناچیز راهی خانه خدا بودیم و دل ازشوق زیارت آکنده. راه کوتاه بود و خلوت ، جاده از وسط چادر ها عمارت و کوهها می گذشت باقی همه بیابان در چشم‌انداز بود . راه کوتاه بود وسفری چنین دراز را به قصد رفتن و بازگشتن به معنویت گمشده تحمل کرده بودیم و اینك میعاد . می پنداشتم چون به کعبه رسم بدور از نکته یابیهای عقل مصلحت بین دیوانه‌از عشق‌به جذبه‌ای‌فروشوم و از پوسته‌های عاریتی که زمانه برما پوشانده بود برهنه‌گردم رسیدیم تبزده وعرق بر پیشانی نشسته به گردابی از جمعیت فروشدیم از کوچه ها خیابان های پرولوله گذشتیم و مناره های مسجدالحرام را دیدیم و آنگاه دیواره سنگی و طاقها را پای ستونها از پیش پیاده شدیم کاشکی پیاده می آمدیم .

مسجد پیغمبر و خدا هر دو را ساختمانهای بلند اطراف از دیدگاه زائران می پوشاند و این بی‌ذوقی را نمیتوان بخشید . بهشهرهای ایـــران که نگاه میکنیم همیشه ابنیه مذهبی با گنبدهاو مناره‌هاشان بلندتر از سایر عمارات بوده است و نقطه عطف شهر . مسافری که به شهر وارد میشود نخست گلدسته ها و گنبد مساجد و امامزاده‌هارا می بیند ودر عین حال این آثار مذهبی تشخصی به شهر میدهد ، بنای یادمانی از اعصار کهن‌است اما بنای عظیمی چون مسجدالحرام را با عظمتش از دور نمیتوان دید . پای دیوار کعبه رسیدیم .

بردیوار عظیم سنگی خانه خدا در روشنائی آخرین ساعات روز خیره شده بودم هیچ نمیتوانم وصفش کنم تنها بگویم که غریب بود، در سرم گذشت که آرزوئی کنم گفته بودندبرآورده‌میشود اما دردل آرزوئی نداشتم مردم می روند ومی‌آیند شانه به شانه و رویاروی مجال نگریستن نیست‌باید مفری بجوئی‌وردشوی آنان که به زیارت و طواف میروند آنانکه فارغ باز میگردند ، راه‌را ازدوسوی بسته‌اند .

جمعیت غیر عادی و برانگیخته است گیج‌و مجذوب و گریزان است بدرون مسجدالحرام‌رفتیم از یکی از درهای ۲٤ گانه واز گروه سعی کنندگان بین‌صفا ومروه رد شدیم . جریانی پیوسته از سرها ودستها شتابان می گذشت تسبیح خوان و پرجذبه.

از صفا می آمدند تا به مروه بروند وگرم کار خویش بودند ما از کجا می آمدیم از شهر شلوغ و بیربط تابه خانه خدا برویم . از کثرتی به‌وحدت بغضی در گلویم شکست از شهر رها شدم ودر جذبه کعبه درآمدم از جمعیت که‌برای نماز زیر ستونها جای گرفته بودند ردشدیم‌مردمان چندان انبوهند که اندرون و بیرون کعبه تنها آدم می بینی نه صحن و ایوان و راهرو ، کعبه در پرده سیاهش نمایان شد چندان از کعبه در کتاب‌عارفان و شاعران خوانده بودم که برایم شکلی مجرد یافته بود منزلگه معشوق برایم معنویتی بودنه خانه‌ای سنگی و پرده‌ای برآن ومردمانی که‌به گردش چرخشی پایان ناپذیر داشتند . شیخی‌که مطوف ما بود ما را نیتی واشارتی آموخت که‌شانه سمت چپ به خانه کعبه باشد و از چه مداری بگذری و در مقام‌ابراهیم نماز بخوانی ودرآخراین نکته که‌باهم باشیم .امادر اولین‌نهیب جمعیت که در طواف دایره‌وارشان خروشان می آمدند نه‌تنها دوستان که خود رانیز گم کردم واز زنجیره‌اندام ها به جلو رانده شدم تکبیرگویان از کنار رکنی که حجرالاسود برآن نصب شده باید طواف آغاز شود و هفت بار طواف نگرد کعبه می باید وبعد نمازی در مقام ابراهیم آنگاه آئن سعی‌صفاومروه درآخر تقصیر ،گردکعبه هیچگاه خلوت نیست مگر پیش از نماز صبح که میشود دستی در حلقه کعبه زد .

سیاهان پولادتن

نخست که زائر احرام می پوشد وبه کعبه درمی‌آید عمره‌تمتع انجام میدهد که‌پس‌از طواف‌و سعی که چند ساعتی بیشتر نیست با چیدن‌اندکی از موی سرمی تواند از لباس احرام درآید .اما احرام پوشیدگان در شماره‌اندکند کـه زائران همواره شوق طواف دارند .

تا در دایره طواف افتادی مجال نفس گرفتن نیست باید همچنان بروی تابه پایان ،چرا کـه فشار جمعیت ازهر سوی ترابی‌اختیار میراند،راندن به هر دو معنی پیش بردن و طرد کردن و اگـر هشیار کار خود نباشی می بینی که برکرانه‌ای. چرخندگان گاه حالتی تهاجمی‌دارند سیاهان و عربها مخصوصا .

سیاحـان بـا تنیّ چون آهـن‌سردو خشن و روحی در تب و تاب شتابزده وهیجانی‌پیش می آیند انگار در هیجان رقص قبیله‌ای‌اند . در صفوف منظم میگذرند اگر از مسیرشان رد نشوی

موج جمعیت همواره کوچه‌های‌مکه و مدینه را زنده نگهمیدارد ، این‌یک دیدار مذهبی یکمیلیون ونیمی است که خلوصی عظیم در خود دارد .

که همه رد میشوند با آرنج ودست وتنه زدنها ترابه یکسو می اندازند یمنی ها نیز چنین‌انـد واما کیست که چنین نیست جز اندکی از مردمان که به آرامی دعائی زیر لب می خوانند و درآرزوی حضور قلبی دراین همهمه‌اند . در رکنی کـه حجرالاسود بر آنست فشار و ازدحام بیشتر است چرا که بیشتر زائران به قصد تبرك ،دست‌یازیدن وبوسیدن آن هجوم می برند و دوشرطه در دوسوی حجرالاسود با پارچه های گره‌زده مردمان را می تارانند و میگویند بوسیدن حرام است . البته ایرانیها گاهی دراین مورد دست و دلبازندوریال را در برابر بـــوسیدن حجــربهائی نیست .

روزی دیدم شرطه ها بجان جمعیت افتاده‌اند و یکمتری جمعیت را از رکن حجرالاسود دور کردند ومردم همه حیران. عربی متشخص (لابد) آمد و سنك‌رابوسیدو بوئیدورفت،تعجب کردم‌چرا شرطه ها نگفتند حرام و چرا با پارچه گره خورده نزدندش! عرقریزان و آشفته به آخرین دور طواف رسیدم هفت تکبیر زدم و از معرکه بدرآمدم و برای‌نماز درمقام ابراهیم ، مقام ابراهیم د رجوار کعبه است با اندکی فاصله و شیعیان درآن مقام نماز مـی گذارند پیش از نماز مغرب بود واندکی‌سیل‌جمعیت فرونشست نمازی کردیم و آمدیم به‌سوی صفاو مروه . که بیش از این دو کوه بوده‌اند و اکنون آغاز و انجام راهروئی است سرپوشیده و متصل‌به صحن وایوان بجای خاك و خار مغیلان مرمر صاف است و بجای آفتاب کشنده سقفی اطمینان بخش از صفا آغاز سعی کردیم با تاملـی بسیار

پیامبر اسلام حج را براساس سنت ابراهیم استوار کرده است . ابراهیم خلیل کسی بود که خانه کعبه را تجدید بنا کرد و بت شکست و محمد (ص) چون او بت‌شکست و کعبه را خانه توحید کرد . و می‌بینیم که برای شیعیان طواف خانه کعبه به دورکعت نمازدر مقام ابراهیم کمال می‌یابد .

مقام ابراهیم معجری است طـلائی و در آن محفظه‌ای بلورین که اثر دو کف پا بر سنگ منقوش است و میگویند جای پای خلیل‌الله است . سعی بین صفا و مروه رجعتی است به قصه سرگشتگی هاجر در طلب آب برای فرزند شیرخوارش چنانکه در تفسیر سورآبادی آمده است : **ساره کنیز خود هاجر را به ابراهیم بخشید و اسمعیل از آن زن پدید آمد ، اما ساره زن نخستین ابراهیم از رشک بی‌طاقت شد و از ابراهیم خواست تا او را بجای دیگر برد . ابراهیم هاجر واسماعیل را به آنجا که اکنون خانه کعبه‌است برد و درآنجا نهاد .**

هاجر بین صفا و مروه هفت‌بار به طلب آب میدوید و سراب می‌دید تااینکه به یمن قدم اسماعیل چاه‌زمزم در آن برهوت بجوشید و می‌بینیم که اکنون‌طواف کعبه جستجوئی پروانه‌وار بگرد خدائی است که بیشتر در دل فرود می‌آید تا در سنگ و گل و در دعاها چنین می‌خوانی که برقلب مطمئن ما فرودآی.

تادر جذبه خانه کعبه هستی در این حوزه تاثیر نه خودی نه دیگری . موجی از یک بی‌نهایتی ، جزئی از یک نظام دیرین . خدارا میجوئی ، آنچه را که در ذهن تست و خدا نامیده‌ای، به ژرفترین گوشه‌های روحت ـ اگرچیزی برایت باقی مانده باشد ـ نظر می‌دوزی ، اما جزاشک و جز جذبه شوق دستاورد نو از این سفر روح نیست . در طواف کعبه باز تو هستی که خدا را میجوئی ، اما در سعی صفا ومروه تو گمگشته‌ای هستی در جمعیتی بسیار ، این مردم بیشتر بچشم می‌آیند تو موج جمعیت رادر مسافتی طولانی بپیش‌روی داری (فاصله صفا و مروه ٤۲۰ متر است) که موج میزند هروله‌کنان میگذرد ، خروشان است بازمیگردد ، اینجا دیگر من و توئی درکارنیست، این جمعیت است سرگشته کمجستجوی حقیقتی‌برآمده است حقیقتی که‌اکنون بسیاری از مومنان نیز آنرا در اقطار عالم گم کرده‌اند .

در اینجا فرد و گروه درهم میشوند ، درلحظات کوتاهی تو هستی که بین صفا و مروه میدوی ، اما بیشتر ، تو در آئینی قدیمی به گروه می‌پیوندی ، در اینجا ازهرملتی و فرهنگی کسی را می‌بینی که به‌شتاب میگذرد ، مشتاق و مجذوب . این گذرگاه باریک که در آن میروی و بازمیگردی ترا ، توی تنها گمگشته را به گروه به جمعیت‌ها بملت‌ها بمسلمانان گره میزند ، چونان حلقه‌ای به زنجیر دراز چون موجی به رودی و دریائی .

تو خسته ، نفس پس‌نشسته می‌روی و می‌دوی عرق برجبین و دل پرهول . ذره‌ای هستی در جذبه مغناطیس ، به جمعیت بنگر ، به انسان بنگر ! وقتی که کوفته و وامانده به‌پایان کار رسیدی ، می‌ایستی، سیاهی بلند قداندکی ازموی تو بهنیت «تقصیر»می‌چیند، از کوزه‌ای بلند جرعه‌ای از زمزم می‌نوشی ، خدمت تو به‌انجام رسیده است . اما مردمان از هررنگ و نژاد همچنان میروند و هروله‌کنان و خدای‌جویان میروند تا خویشتن را و زندگیهای حقیر را در گروه پنهان کنند ، میروند و بازمی‌آیند و در حسرت وحدتی که در روزگاران بسیار دور در خانواده بشری داشته‌اند، گذرانند .

وآنها ۳ گروهند

شیخ روزبهان بقلی عارف بزرگ ایرانی درباره این جمعیت انبوه که بحج می‌آیند میگوید :

و قصدکنندگان بیت‌اله سه قسم‌اند :

یک قسم از آنان به اموال و نفوس خود خانه را برای طلب پاداش قصد میکنند .

و یکقسم از آنان با دلهای پاک ازدنیا و آنچه درآنست برای امتثال امر و خشنودی خدایتعالی خانه را قصد مینمایند .

و یک قسم از آنان کسانی هستند که با ارواح عاشق باطلب حقیقت و معرفت و تقرب و صفای وصال و زیارت دیدارگاه تجلی و تدلی قصد مشاهده صاحب خانه دارند .

پس اهل ظاهر از محرمات محرم میشوند و پس از انجام عبادت و ادای فریضه ازاحرام بیرون می‌آیند ولی اهل باطن از تمام موجودات و نظر به‌خلائق محرم میشوند و مادام که دردنیا هستند جز مشاهده ذات و کشف صفات را برخود حلال نمبکنند .

ادامه دارد

هنر

میزگردی با شرکت صاحبنظران باستانشناسی در روزنامه اطلاعات

اشاره :

دیریست که آثار عتیقه ایران که بخشی ازتاریخ مستندمملکت ما راتشکیل میدهد بنحو قانونی و غیرقانونی به خارج میرود .

طبق قانون عتیقه ها مصوب ۱۳۰۹ ،آثار بدست‌آمده از حفاری ، پس از انتخاب چند شیئی منحصر بفرد بین گروه حفاری خارجی و اداره باستانشناسی طبق قرعه به تساوی تقسیم میشود . از سوی‌دیگر بسیاری از آثارعتیقه ایرانی بعلت جهل یابندگان و تردستی قاچاقچیان از مرز خارج میشود .

روزنامه اطلاعات گروهی از کارشناسان‌وصاحبنظران را دعوت کرد تا در باره این مساله مهم به بحث وایرادنظر بپردازند و راه‌حلی ارائه نمایند اینک گزارشی از این جلسه میخوانید .

قانون تقسیم آثار باستانی دگرگون میشود

نگذاریم اسناد تاریخ ایران به غارت رود

شرکت کنندگان در جلسه از چپ به راست :ـ دکتر کامبخش‌فرد دکتر فرخ‌ملک زاده ـ مهندس حاکمی ـ دکتر سرفراز ـ دکتر یوسف مجید زاده ـ دکتر عزت‌الله نگهبان ـ دکتر فیروز باقر زاده ـ اکبر تجویدی ، جواد مجابی

در ابتدا نویسنده اطلاعات هدف از تشکیل میز گرد رابیان‌نمود و اظهار داشت : «بحث‌میزدگرد ما در باره‌آثار عتیقه‌ایست که از ایران خارج میشود ، خواه بصورت قانونی و خواه بطور قاچاق و خرید و فروش ، می خواهیم ببینیم آیا میشودترتیبی اتخاذ نمود تا از خروج این آثار به خارج از کشور جلو‌گیری کرد یا نه ؟»

دکتر فیروز باقر زاده ـ قضیه به این نحو مطرح نیست که آیا فلان جام طلا از کشور خارج‌شودودر فلان‌موزه معروف خارجی جای گیرد یا خیر،چون بهرحال مملکت‌ما بایستی توسط آثارش در خارج‌هم معرفی گردد، اما اگر بخواهیم از این پس آثارمان را حفظ کنیم،یگانگی مجموعه های باستانی و تاریخی است که حائز اهمیت می باشد . مثلا اگر از میان آثاری که از یك قبر بدست می آید ارزان ترین آن‌ازلحاظ مادی را به هیات خارجی بدهیم و گرانترین آنرا نگهداریم ، تمامیت آن مجموعه را از بین برده‌ایم، پس‌همه آثارباستانی مکشوفه‌بایستی درمملکت‌بماند. البته نه اینکه در خارج‌ازایران هیچگونه آثار باستانی ایران نباشد ، بنظر من دانشجویان باستانشناسی‌سراسر دنیابایستی آثار تاریخی و باستانی ایران را بصورت ملموس مطالعه کنند تا مثلا لعاب کاشی فلان دوره‌را از دوره دیگر باز شناسند . ما میتوانیم آثاری را بیك موزه خارجی بعنوان یادبود بدهیم تا مردم آن کشور با آثار باستانی ما آشنا شوند ، اما اینکه بگوئیم نصف آثار بدست آمده مال ما و نصفش مال خارجیها ، این‌امرنظر باستانشناسان‌امروزی ر اتامین نمیکند ، چون مساله ارزانی و گرانی ریالی شیئی مطرح نیست ، بلکه وحدت و کامل بودن آن مهم‌است.قانون سال۱۳۰۹که آقای‌دکترنگهبان به آن اشاره کردند ، صراحت دارد باینکه هرگاه یك هیات خارجی در ایران به حفاری‌علمی بپردازد و آثاری رابدست‌آورد، با نظارت نماینده دولت ده‌شیئی منحصر بفردآن به دولت تعلق میگیرد و بقیه به تساوی تقسیم میشود و اشکال هم دراینجاست چون نبایستی هیات های خارجی بیایند و حفاری کنند وبعدنصف آثار را به آنها بدهیم ، این قانون امروز دیگر قابل قبول نیست .

قانونی در دست تهیه است که این نقیصه در آن رفع خواهد شد و از این پس آثارمکشوفه به‌این صورت تقسیم‌نخواهدشد، زیرا یکی ازدلایل تصویب قانون ۱۳۰۹ این بود که‌درآن تاکید شده بود که چون هیات های خارجی مقدار زیادی از مخارج حفاری را تامین میکنند،بایستی نیمی از اشیا به آنها داده شود، حال آنکه‌امروزچنین احتیاج‌مادی وجودندارد و کشورما بابودجه کافی قادر است حفاریهائی‌را که ازنظر علمی لازمست انجام دهد .»

ارزش مجموعه‌ها

آقای اکبر تجویدی :

«نکته‌ای که‌میخواستم عنوان‌کنم اینست که‌درباستانشناسی ،ارزش علمی اشیاء مهم است نه خود اشیاء و حتی موزه هائی که تا سی سال قبل بهشکل اشیا اهمیت می دادند ، اکنون تنها به اهمیت مطالبی که شیئی کشف شده‌بازگو می کند توجه میکنند نکته دیگر اینکه حتی‌یونسکونیز در سال‌های اخیر دست بفعالیت زده که‌اشیاء عتیقه‌ای را که متعلق به یک مجموعه است ،ولی در کشورهای مختلف پراکنده‌اند از طریق تبادل آنهاکامل کند . مثلا اگر یکقطعه مجسمه‌ای که در شوش پیداشده در موزه فیلادلفیا است و قطعه دیگری از آن در شیکاگو وقسمتی دیگر در موزه ایران باستان ، از طریق مبادله به سرزمین اصلیش بازگردانده شود تا مطالعه علمی‌به روی آن مجموعه امکان پذیرباشد. پس همانطور که آقای دکترباقر زاده توضیح دادند ، مسئله به هیچوجه درباره یکشیئی واهمیت گذاشتن روی مثلا یک جام طلا نیست ، بلکه آنچه که در اینجا مطرح است وجود مجموعه های علمی است که‌ میتواند بسیاری از مشکلات علمی‌باستانشناسی راحل نماید .»

نویسنده اطلاعات :

ـ « برای آثاری‌که در این‌مدت خارج شده است چه راه‌حلی‌پیش بینی کرده‌اید ؟»

دکتر باقرزاده ـ« در مورد مبادله آثار یا قسمت هائی از آن مثالی عرض میکنم و آن مربوطه سیلندر کورش کبیر است که در جشنهای ۲۵۰۰ ساله از طرف بریتیش میوزیوم به موزه شهیاد قرض داده شد و از آن زمان تا بحال ، دردانشگاه یال امریکا یک قطعه شکسته آن سیلندر پیدا وبرگشت داده‌شد که اکنون بجای خود متصل‌شده است، پس‌اینگونه مبادلات ممکن‌است ، اماخوشباور خواهیم بود اگر فکر کنیم آثاری که خارج میشود روزی بکلی برگردانده خواهدشدو قطعی‌است که اغلب آثاردیگر به مسقط‌الراس اصلی خود برنخواهد گشت باید بکوشیم از این پس چیزی بخارج نرود ، شاید قانون سال ۱۳۰۹ در زمان خود بهتر از این نمی‌توانسته باشد ، اما آثاری که خارج شده بایستی عکس‌ومدارک مربوط به آن برگردد ، و حتی‌اگر لازم شود بایستی از روی آنهاباز سازی گردد . مثلا خانم تیلیا که امروز بزرگترین متخصص سنگ های تخت جمشید است، از تمام سنگ های شناخته شده تخت جمشید عکس و نمونه تهیه کرده است و این‌برای دانشمند باستان شناس مایه امیدواری است ،وقتی می بیند بازسازی آثار پخش شده‌وانتشار نمونه های آن در یك کتاب ، کاملا امکان‌پذیر میباشد .

نظری به کشورهای دیگر

آقای فرخ‌ملك‌زاده:«موضوعی که میخواهم در اینجا اشاره کنم اینست که در کشور های دیگر منجمله ترکیه سالها است در مورد هیاتهای باستان شناسی درست‌تر عمل میکنند، یعنی هیات های خارجی پس‌از آنکه کارشان از طرف دولت ارزشیابی شد اجازه حفاری‌پیدا میکنندو چنین هیاتهائی فقط‌حق مطالعه و بررسی و نشر کتاب‌و مقالاتی را درباره آثارمکشوفه دارند ، چون باستان شناسی علمی است که بصورت تئوری قابل تدوین نیست و کسی که در امریکا این درس رامیخواند و درباره تمدن بین‌النهرین می خواهدبمطالعه بپردازد ، مجبور است برای شناخت این تمدن در خود منطقه به کاوش‌بپردازد به‌این ترتیب می بینیم که‌اگر قانون جدیدی هم تصویب شود و سختگیری های‌لازم را هم داشته باشد باز هیاتهای‌خارجی به اینجا خواهند آمد، زیرادر زیر خاکهای کشور ما آثار پر ارزشی از نظر باستان شناسی وجود دارد خوشبختانه‌باکوشش هائی که از طرف نمایندگان اعزامی ایران دریونسکوصورت گرفت تصویب شد که‌تمام موزه ها موظف باشند‌کاتالوگی ازفهرست اشیاءموجودشان را منتشر کنند، تا اگر بعد ازاین شیئی از ایران یاسایر کشور های شرقی خارج شود دولت ها بتوانند در استرداد آن اقدام قانونی کنند.

نویسنده اطلاعات : ما تا اینجا راجع به حفاریهای مجاز صحبت کردیم ولی در مورد حفاریهای غیر مجاز بوسیله اشخاص صحبتی نشده است .

آثار تقلبی

دکتر نگهبان : « آنچه که بعنوان آثار عتیقه دردسترس دانشمندان کشور های دیگر قرار میگیرد ، صدی هشتادش تقلبی است ،یعنی در موردشیئی که از یك حفاری بدست‌نیاید و مستند نباشد ، همیشه این خطر وجود دارد که‌اصیل‌نباشد. حال این شیئی در موزه لوور باشد یا در موزه ایران‌باستان فرقی نمیکند . متاسفانه باید عرض کنم که‌انگیزه سودمادی در میان دارندگان آثارباستانی وجود دارد، مثلادر همین‌تهران تا دهسال قبل بیست تا بیست‌و پنج مغازه عتیقه فروشی وجود داشت،ولی الان شاید هزار مغازه عتیقه فروشی وجود دارد که در طول سالهای گذشته‌پر از اشیاء عتیقه شده‌است ومسلم است که این اشیا از راه غیر قانونی آمده است و اینراقانون نمیتواند جلویش را بگیرد. اما امکانات دستگاه باستان‌شناسی کشور رانیز باید درنظر گرفت، مملکت ما با این وسعت ،حدود صد هزار محل برای مطالعات باستان شناسی دارد که حداقل بهمین تعداد نگهبان و بازرس باستان شناسی باید وجودداشته باشد که‌امکان پذیر نیست ،اما میتوان جلوی خرید و فروش اشیاء عتیقه را گرفت ، اما تا آنجا که منجر به‌رکود علمی دراین زمینه نگردد ، بلکه‌برای فعالیت های مشروع علمی بایستی تسهیلاتی فراهم‌گردد . مثلا اگر ما احتیاجات رشته های باستان شناسی دانشگاه های خارجی را از نظر اشیاء باستانی تامین نکنیم ، این احتیاج از راه نادرست تامین خواهد شد، چنانکه دیده شده دانشگاه های خارجی از مغازه های عتیقه‌فروشی‌مثلا یك‌مجموعه برنز گیلان را بدست‌آورده‌اند، بطور کلی هیاتهای حفاری که به ایران میایند، دوگونه‌اند دسته‌ای از طرف‌موزه‌هاآمده‌اند وهدفشان تربیت باستان‌شناسی نبوده ،بلکه میخواسته‌اندصرفا برای موزه های خود اشیائی جمع‌آوری کنند که‌خوشبختانه تعدادشان خیلی محدود شده است . دسته دیگر کسانی هستند که صرفا ازروی علاقه برای انجام تحقیقات علمی به اینجا میایند البته نبایدفراموش کردکه کشور ما یك وضع استثنائی دارد، چون اگر یك تپه سالمی در یك نقطه وجود داشته باشد، امکان این که آنرا نگهداریم تا یك هیات علمی بیاید و آنرا حفاری کند نیست ، پس بایستی هیات‌های علمی داخلی را تشویق کنیم تا ازحداکثر امکانات‌خود دراین‌راه بهره برداری کنند، هیاتهای خارجی هم آنهائی راکه مطمئن هستیم میخواهند بفعالیت علمی بپردازند بایستی برایشان تسهیلات لازم را فراهم کنیم ، زیرا اینگونه‌هیاتها درپی‌اشیاء نیستند.

آقای کامبخش فرد ـ« در روستا ها وقتی یك روستائی برای بهره برداری زمینی رامی کاود و به‌آثار عتیقه برخورد میکند ، سرو کله قاچاقچی‌پیدا میشود که باپولی نازل آن‌شیئی را از دست روستائی ساده دل خارج میکندو من خود شاهد بوده‌ام که‌یك‌قاچاقچی دوره‌گرد باپول کلان در روستا ها به جستجوی این قبیل کسان بوده است تا باپهای نازلی اینگونه اشیاءرا ازچنگ روستائیان‌درآورد، در اینجابایستی آموزش لازم از طریق سپاهیان دانش به افراد روستا ها داده شود تاگول این قبیل افراد را نخورند ، این همکاری مردم ، اهمیت‌داردباید آنها بهر طریق که شده‌بفهمند که این آثار اجزاء تاریخ‌مستند این مملکت است‌ونباید آنرا خراب کردیا بدست قاچاقچی سپرد .

دکتر نگهبان ـ « کسانی هستند که زندگیشان را ازراه مبادله غیرقانونی اشیاء عتیقه‌می گذرانندو در حقیقت به خاطر نفع شخصی قیصریه را فدای دستمال میکنند، و تاوقتی که‌این تمایل در بعضی انسانها وجود دارد که‌ازراه‌غیر قانونی‌استفاده های کلان ببرند، این مشکلات هم‌وجود خواهدشد ، همچنین آثار وابنیه تاریخی مهمی هست که در تملك اشخاص مختلفی است در اینجا هم‌نمیشودبه‌آنها گفت خانه‌ای که درآن‌سکونت دارندتخلیه کنند حال آنکه‌در اکثر کشور های دنیا برای بازدید ازاینگونه خانه هابنفع صاحبخانه بلیط فروشی‌میکنند.

نویسنده اطلاعات : خیلی خوشوقتیم که‌بهنگام طرح‌مساله آثار واماکن‌تاریخی‌ایران‌آگاه شدیم که قانون کاملتری در کار تدوین است تا این آثار بهتر و بیشتر حفاظت شود.در اینجا باتشکر از حضور همه آقایان امیدواریم که با نشر مقالاتی از این دست مردم به سرنوشت آثار متعلق به این مرزوبوم جدی‌تر بنگرند ودولت با وضع مقرراتی ، انتقال‌این آثار رابه حداقل ممکن‌برساند.

تلویزیون

برنامه امروز وفردا

برنامه شبکه تلویزیون ملی

یکشنبه

۱۶ـ۵۸ اعلام برنامه
۱۷ـ۰۰ اخبار
۱۷ـ۰۵ برنامه روستائیان
۱۷ـ۳۵ کودکان
۱۸ـ۰۰ ورزش در برنامه نوجوانان
۱۸ـ۳۰ خانواده دیویس
۱۹ـ۰۰ اخبار شهرستانها
۱۹ـ۱۵ مسابقه‌جایزه‌بزرگ
۱۹ـ۴۰ اخبار ورزشی
۱۹ـ۵۵ نغمه‌ها
۲۰ـ۳۰ مشروح اخبار
۲۰ـ۵۵ کاوشگران
۲۱ـ۵۵ روزنامه جهان
۲۲ـ۱۰ در پیرامون زبان
۲۲ـ۳۵ پژواک
۲۳ـ۱۵ اخبار

نیمروز دوشنبه

۱۲ـ۵۸ سلام شاهنشاهی‌و اعلام برنامه
۱۳ـ۰۰ اخبار
۱۳ـ۰۵ انسانها ومکانها
۱۳ـ۳۰ محله پیتون
۱۴ـ۳۰ اخبار

برنامه دوم تلویزیون ملی

یکشنبه

۱۹ـ۳۰ اسلاید و موسیقی روز
۲۰ـ۰۰ اخبار کوتاه
۲۰ـ۰۵ کمدی کلاسیک
۲۰ـ۲۰ انگلبرت
۲۱ـ۰۰ هفت‌گنبد
۲۱ـ۳۰ اخبار ازبرنامه‌دوم
۲۲ـ۰۰ مکـکلود
۲۲ـ۵۰ واریته تام‌جونز

تلویزیون آموزشی

قسمت دوم برنامه یکشنبه

۱۷ـ۰۰ مکالمه انگلیسی
۱۷ـ۱۵ ریاضی‌پنجم‌دبستان
۱۷ـ۳۵ شیمی سوم
۱۷ـ۵۵ زنگ تفریح
۱۸ـ۰۵ طبیعی سوم
۱۸ـ۲۵ فیزیک سوم
۱۸ـ۵۰ ریاضی سوم
۱۹ـ۱۰ فیزیک ششم‌طبیعی
۱۹ـ۳۵ حساب استدلالی ششم
۲۰ـ۰۰ زنگ تفریح
۲۰ـ۱۰ جانوری ششم
۲۰ـ۳۵ گوناگون

قسمت اول برنامه دوشنبه

۱۳ـ۵۵ سلام شاهنشاهی‌و اعلام برنامه و سرود
۱۴ـ۰۰ نیایش
۱۴ـ۰۵ زبان انگلیسی
۱۴ـ۲۰ علوم سال اول راهنمائی
۱۴ـ۴۰ بخوانیم و بنویسیم
۱۴ـ۵۵ زمین‌شناسی سال
۱۵ـ۲۰ زنگ تفریح
۱۵ـ۳۰ مثلثات ششم
۱۶ـ۳۰ برنامه کودکان

تلویزیون آمریکا

یکشنبه

۱۷ـ۰۰ دنیای حیوانات
۱۷ـ۳۰ مریخی محبوب‌من
۱۸ـ۰۰ گزارش بعدازظهر
۱۸ـ۱۵ بولتن زندگی
۱۸ـ۲۰ بزرگترین نبردقرن
۱۸ـ۳۰ ادیسای سیاه
۱۹ـ۰۰ شو اندی‌گریفیت
۱۹ـ۳۰ گلن‌کمپبل
۲۰ـ۳۰ بورلی هیلی‌بیلز
۲۱ـ۰۰ ماداسکواد
۲۱ـ۵۵ بولتن زندگی
۲۲ـ۰۰ گزارش ساعت ده
۲۲ـ۱۵ شو امشب
۲۳ـ۱۵ مارکهام

گروه موسیقی مدرن کلن
ماریچیو کاگل

سه‌شنبه ۱۷ بهمن ۱۳۵۱ ـ ساعت ۸ بعد از ظهر

تئاتر شهر چهارراه پهلوی

محل فروش بلیت تاتر شهر
ـ روابط عمومی سازمان رادیو تلویزیون ملی ایران تخت طاووس نبش روزولت .
ـ ایران کتاب ، خیابان فروردین
ـ دانشکده هنر های زیبا ـ دانشگاه تهران
ـ انجمن فیلارمونیك تهران ـ خیابان ارفع
ـ بنگاه صفحه فروشی بتهوون ـ چهارراه پهلوی
با همکاری انستیتوگوته

سینه کلوپ

ساعت ۱۰ بعداز ظهر امروزفیلم وسترن«بیلی‌جك» ساخته‌ی «تی‌بیی،فرانك در سینه کلوپ (سینما شهر قصه) نمایش داده میشود .
پس از پایان نمایش فیلم بحث و گفتگو درباره فیلم ادامه می یابد .

تایل ریتس

تنها کفپوش تمام‌وینیل طرح‌دار بارگه‌های طلائی در ایران
مرکز پخش: شرکت افراشته
ساختمان ریتس، میدان فردوسی تلفن ۸۳۸۶۱۳-۸۳۸۶۱۲-۸۳۸۶۱۱

برنامه شیرین و دیدنی این چهار دختر زیبا و هنرمندکه تحسین جهانیان را برانگیخته‌اند .
در
مونارك‌روم
هتل اینترکنتیننتال ـ تهران
همه شب
باستثنای جمعه ها

تنرپنت

هتل‌اینترکنتیننتال ـ تهران
رزرواسیون با تلفن ۹ـ۶۳۷۰۲۱

وعده‌همه خانواده‌ها در **باربکیو**
خیابان پهلوی نرسیده به‌شمیران پسیان

کاغذ دیواری گالنوم
محصول معروفترین کارخانجات دنیا ـ صددرصد قابل شستشو
شرکت گالنوم ایران ـ خیابان شاه ساختمان آلومینیوم تلفن : ۶۶۰۲۰۱

«آگهی مزایده»

کارخانجات نان‌ماشینی سازمان اتکا درحدود پانصد تن‌سپوس مستخرجه از گندم مصرفی را از طریق مزایده‌کتبی به فروش میرساند داوطلبان میتوانند در ساعات اداری با مراجعه‌بکارخانه شماره ۱نان ماشینی واقع در جاده آرامگاه وآگاهی ازشرایط شرکت در مزایده و ملاحظه نمونه‌و دریافت برك شرائط معامله پیشنهاد خودرا درپاکت سربسته ولاك‌ومهر شده تاآخر وقت‌اداری ۱۳۵۱ر۱۱ر۲۸ بدفتر کارخانجات نان ماشینی در مقابل اخذ رسید تسلیم وساعت ۹صبح ۵۱ر۱۱ر۲۹ در کمیسیون مربوطه حضور بهمرسانند. م‌الف۱۶۹۲۸

مدیر کارخانجات نان‌ماشینی سازمان اتکا

تبریکات

جناب آقای مهندس مرتضی خاوری مدیر کل و ریاست آموزشگاه عالی جنگل و مرتع گرگان

ارتقاء جنابعالی را بسمت مدیر کلی صمیمانه تبریک عرض‌نموده ضمن آرزوی موفقیت روزافزون برای شما امید است در تحقق بخشیدن به آرزوی دانشجویان آن آموزشگاه کامیاب باشید .

منابع طبیعی شاهین‌دژ ـ اکبری ـ وحدت‌پور دوره پنجم

جناب آقای محمدرضا بزرگمهر

انتصاب شایسته جنابعالی را به ریاست آموزش و پرورش شهرستان دهدشت تبریک گفته یقین داریم که‌وجود جنابعالی در راس اداره آموزش و پرورش منشاء اثر و مظهر خدمات مهم برای مردم آن شهرستان خواهد بود .

کرم طاهرخانی ـ سید جواد رحمانی ـ عبدالله ایزدیان ـ یدالله طاهرخانی .

جناب آقای امیرقاسم معینی وزیر محترم کارو امور اجتماعی

انتصاب شایسته جناب آقای منوچهر پورشانی فارغ‌التحصیل اولین دوره عالی مدیریت راکه از موسسین کانون مدیران دولتی میباشند بمعاونت مالی واداری کار و امور اجتماعی صمیمانه تبریک و شادباش می‌گوئیم . توفیق ایشان رادر تحقق هرچه بیشتر آرمانهای مقدس انقلاب شاه و مردم‌درسمت‌جدید از درگاه خداوندبزرگ آرزومندست.

کانون مدیران دولتی

جناب آقای محمود شایان

انتصاب شما را بسمت معاونت فنی وزارت کار وامور اجتماعی صمیمانه تبریک گفته و توفیق جنابعالی را در پیشبرد هدفهای‌انقلاب از خداوند توانا خواستارم

حسن بهلولی

«آگهی برای اطلاع دانشجویان ایرانی که در دانشگاههای خارج بـه تحصیل اشتغال دارند »

بنابه تصمیم دانشگاه تهران ، شرط سنی برای‌دانشجویانی که بخواهند در رشته های : زبان فرانسه ،زبان آلمانی‌و زبان روسی تحصیل خودرا درایران‌دنبال کنند، ازبین رفته است و دانشجویان‌در صورت‌واجد بودن سایر شرایط باهر سنی‌میتوانند دررشته‌های مذکور این دانشگاه ثبت‌نام و بتحصیل خود ادامه دهند.

دانشگاه تهران

پذیرش دانشجوی خلبانی

نیروی‌هوائی شاهنشاهی‌باشرایط زیردانشجو جهت‌دانشکده خلبانی‌استخدام می نماید :

الف ـ شرایط نام نویسی :

(۱) تابعیت‌دولت‌شاهنشاهی ومتدین به یکی‌از ادیان رسمی کشور (اسلام ـ مسیحی ـ کلیمی . زرتشتی) .
(۲) ـ دارابودن حداقل دیپلم کامل متوسطه رشته‌های (ریاضی . طبیعی . ادبی)
(۳) ـقبولشدگان از معاینه جسمی و آزمایش استعداد خلبانی وداشتن حداقل قد ۱۶۱سانتیمتر.
(٤) ـحداکثر سن ۲٤ سال و برای کسانی که خدمت زیر پرچم‌راانجام‌داده‌اند۲۵سال‌میباشد.
(۵) نداشتن همسر و کسان تحت تکفل .

ب ـ مدت تحصیل

حداقل مدت تحصیل دردانشکده دو سال‌در داخل یاخارج از کشور می باشد .

حقوق و مزایا :

(۱) دانشجویان درسال یکم حداکثر تا ۸ ماه ماهیانه ۷۷۰۰ ریال وبلافاصله پس‌از آغازپرواز ۱۳۹۵۰ ریال ودرسال دوم‌ماهیانه ۱٤۵۷۵ ریال ودر سال سوم ماهیانه ۱۵۲۰۰ ریال‌به عنوان حقوق و حق‌پروازدریافت‌میدارند .ضمنا چنانچه دانشجویان برای‌ادامه تحصیل به خارج از کشور اعزام‌شوند علاوه برحقوق ومزایای مذکور ازفوق‌العاده تحصیل نیزاستفاده‌خواهند نمود و هزینه زیست و پوشاك آنان نیز بانیروی هوائی شاهنشاهی می باشد .
(۲) دانشجویانی که‌دوره تحصیل‌را باموفقیت طی نمایندبه درجه ستوان‌دومی مفتخر و اولین حقوق آنان معادل ۳۶۷۵۰ ریال‌ودر صورت خدمت درخارج‌ازمرکز ماهانه‌تا ٤۳۷۵۰ ریال‌میباشد بعلاوه داوطلبان دانشکده‌افسری خلبانی نیروی هوائی شاهنشاهی پس‌ازاتمام دوره‌و نیل به درجه افسری از مزایائی نظیر :پس‌انداز تامین آتیه بانك سپه (که برای دوران خدمت ۳۰ساله با توجه به مبلغ پس‌انداز ومبلغ معادل آن که‌بلاعوض‌ازبودجه‌وزارت جنك‌اضافه میشود وبهره مربوطه ،جمعا تاحدود سه میلیون ریال بالغ می گردد) ، وام مسکن بانك سپه ،خانه های‌سازمانی‌واگذاری‌بااستانداردمناسب، درمان‌رایگان خودوخانواده تحت تکفل بوسیله بیمارستانهاو درمانگاههای نیروی‌هوائی شاهنشاهی، خریداز فروشگاههای ارتشی‌با تخفیف قابل ملاحظه وغیره ،بهره‌مند میشوند .

داوطلبین می توانند برای‌کسب‌اطلاعات‌بیشتر وثبت‌نام بادردست داشتن فتوکپی گواهی‌نامه تحصیل،عین شناسنامه (بفرم‌جدید عکس‌دار) و ۲۲ قطعه عکس ۳×٤ تاتامین احتیاج همه روزه‌از جمله روزهای پنجشنبه و جمعه صبح‌ها ازساعت۸۰۰ الی ۱۲۰۰ به فرماندهی آموزش های هوائی واقع درخیابان تهران‌نو ایستگاه فرودگاه مراجعه‌نمایند.

نیروی هوائی شاهنشاهی

سه شنبه همین هفته:
عارف
در
انجمن

عارف ، خواننده محبوب نسل‌جوان ، روز سه‌شنبه همین هفته «۱۷بهمن» از ساعت پنج بعداز ظهر در تالار انجمن دوشیزگان و بانوان برای شما برنامه اجرا خواهد کرد. خوانندگان اطلاعات بانوان با ارائه آخرین شماره مجله و اعضای انجمن با در دست داشتن کارت عضویت خود، برای دریافت کارت رایگان ، میتوانند هر روز صبح و عصر بدبیرخانه انجمن (بهارشمالی‌ـنبش نامجوـ تلفن ۸۲٤۹۸۳)مراجعه فرمایند.

آ ـ۸۳۰۶۲

آگهی مناقصه

سازمان‌آب منطقه‌ای تهران تعدادی لوازم جهت مونتاژ یکصدو هشتاد و پنج دستگاه بخاری برقی ۲ کیلوواتی مورد نیاز خودرا از طریق مناقصه عمومی خریداری مینمایدر مان‌تحویل و یاحمل از خارج حداکثر ظرف چهارماه پس‌از عقد و مبادله قرارداد و یاگشایش اعتبارو محل تحویل انبار اموال سازمان‌آب منطقه‌ای تهران‌واقع در بولوار الیزابت دوم خیابان لوس آنجلس یا سی اند اف خرمشهر میباشد، داوطلبان میتوانند برای‌دریافت برك‌شرائط شرکت در مناقصه بدبیرخانه کل سازمان به‌آدرس مذکور مراجعه نموده و پیشنهاد خودرا حداکثر تاساعت ده‌صبح روز چهارشنبه پانزدهم فروردین ماه ۱۳۵۲ به‌دبیرخانه مذکور تسلیم‌دارند.

م‌الف ۱۷۲۲۳

سازمان آب منطقه‌ای تهران «شرکت‌سهامی»

آگهی مناقصه

جمعیت شیرو خورشید سرخ‌ایران آهن‌آلات زیر را طبق شرایط و مشخصات موجود در اداره کل ساختمان از طریق مناقصه خریداری مینماید داوطلبان شرکت در مناقصه میتوانند تا آخر وقت روز ۲۲ بهمن ماه فهرست دقیق‌آهن‌آلات‌و شرایط شرکت در مناقصه‌را ازدفتر کل ساختمان جمعیت واقع‌درخیابان سیمتری کوچه ساسان شماره «۱۲» دریافت نمایند.

۱ـ تیرآهن از شماره ۸ تا۲٤ صدتن
۲ـ آهن گردعاجدار شماره های مختلف در حدود ۵۰۰ تن
۳ـ لوله‌گالوانیزه سفید ازنیم اینچ تا٤ اینچ ۵۰ تن.
٤ـ قطعات یدکی لوله گالوانیزه واقسام مختلف شیر های‌فلکه وغیره.
۵ـ لوله‌چدنی فاضل‌آب وقطعات مختلف‌آن.

۱ـ۳ آ ـ۸۲۷۷٤

آگهی استخدام

دانشگاه جندیشاپور برای خدمت در مرکز کبالت به‌یك نفر فوق لیسانس یالیسانس فیزیك نیاز دارد، داوطلبان میتوانند تقاضای خود راتاآخر وقت‌اداری روز۳۰بهمن ۱۳۵۱ به‌کارگزینی دانشگاه در اهواز تسلیم نمایند.

دانشگاه جندیشاپور

انتقاد

علی جواهرکلام

بدا بحال گنجشکهای وطنی

در روزنامه اطلاعات خبری بود که شکار گنجشك آزادشد چون گنجشك ها درپاره‌ای خیابان ها مزاحم اتومبیل هامیشوند، ازآنروقتلشان واجب‌است حشمت محتشمان مایه رنج ضعفاست. درروزگاری که‌در بعضی ازکشورها انسانها آسانتر و بیشتر از گنجشك‌ها کشته میشوندپس آزادی‌شکار گنجشك چندان‌شگفت‌آور نیست،بخصوص‌اگر بدانیم شکار گنجشك تاحدی بفراوانی گوشت کمك‌میکند که درآن صورت تاحدزیادی این کارسودمند بشمار میایدچون بفرموده سعدی:

این شکم بی هنر پیچ پیچ
صبر ندارد که بسازد به‌هیچ

با همه‌این حرفها هنوز هم عده‌ای ازسکنه این کره خاکی از خوردن‌گوشت امتناع دارندو از قدیم‌الایام مردمی بودند که از خوردن گوشت اباء داشتند. ابوالعلاءمعری شاعر و فیلسوف‌نامی اسلام نودسال عمر کرده‌و درتمام این‌مدت به‌گوشت لب‌نزد، میگویند دربیماری جوجه‌ای آب‌پز کرده برای او آوردند که تناول کند. ابوالعلاءکور مادرزاد بودامامثل بسیاری ازکوران هوش‌و فراست فوق‌العاده داشت وازبوی شوربا دانست که جوجه آب‌پز درمقابل اوقرارداده‌اند .وی فریاد برآورد که چرااین‌پرنده ضعیف راسربریدید وازگوشت آن‌غذا تهیه کرده‌اید . اگر میتوانید بچه‌شیری راسربرید وازآن خوراك درست کنید.

شادروان ایرج‌میرزا بطورجالبی این‌داستان رابشعردرآورده است‌والبته خوانندگان گرامی آن‌شعر ها رابخاطر دارند. مقصود آنکه هنوز هم در بعضی کشورها گوشت خواری کارناپسندی بنظر میرسدچه‌بساکه درآن کشورها قحطی سختی روی داده و تلفات زیادی واردآورده اما حیوانات قابل کشتار مانند گاوو گوسفندوغیره آزادانه درمیان قحطی زدگان حرکت میکردند، کسی جرئت نداشت به‌آنهاتعرض کند.

دراروپای امروزهم افرادی هستندکه گوشت‌نمیخورند وبا غذا های گیاهی زندگی میکنندو معتقدندکه دندان ها و جهاز هاضمه انسان برای‌گوشت‌خواری آفریده نشده است . این گیاهخواران در بسیاری ازشهرهای فرنگستان رستوران هائی‌دائر کرده‌اندکه هیچ نوع خوراك گوشتی حتی روغن‌حیوانی هم درآن جاها بکار نمیرود وهمه‌چیز ازمواد نباتی تهیه میشود و چون تخم‌مرغ هم‌جنبه حیوانی دارد ازتخم‌مرغ هم احتراز دارند. این گیاهخواران میگویند انسان استعداد گوشت‌خواری ندارد و بطور طبیعی گیاهخواراست وروزی خواهدآمد که بشر متمدن لب‌به گوشت نزندوزندگانی بهتری پیدا کندوتدریجا از خوردن گیاه هم بی‌نیاز گرددو از مواد وذرات موجود در هوا برای ادامه حیات .استفاده نماید. این‌عقیده ونظرآن دسته از فلاسفه‌است که باگوشت خواری‌مخالف هستندو در ممالك مترقی اروپاوامریکا طرفداران زیادی دارند.این‌مربوط‌به خارجه است درایران‌خودمان هم بعضی ها بهمین عقیده‌اند. نظرم هست‌در زمان اعلیحضرت رضاشاه‌کبیر که جلسات سخنرانی پرورش افکار دایر بود دانشمند معظم مرحوم ذکاءالملك محمدعلی فروغی چندین جلسه راجع‌بهمین موضوع‌ها صحبت‌کرد ورساله‌ای هم‌بنام اندیشه های دورو دراز تالیف کرده بودکه به بعضی ازحاضران در جلسه لطف‌میکرد. خلاصه‌مفهوم آن‌رساله آنکه موقعی فرامیرسدکه انسان بتمام معنی انسان کامل‌خواهدشدو جهاز هاضمه فعلی (معده وروده)عضو زائدی میشودو باعمل جراحی یابدون آن‌بشر یا انسان واقعی این‌بارگران را زمین میگذارد و همین که از قید خورد وخوراك چه حیوانی‌و چه نباتی راحت شد دیگرسنگینی امروز را نخواهد داشت وقوه جاذبه زمین نمیتواند این انسان سبك‌باررا جذب کند. آن انسان در فضای لایتناهی مانند ذرات نوربحرکت درمی‌آید بهرجاکه اراده‌کند پرواز مینماید وبکلی از توده‌غبراء (کره‌زمین) بعالم بالا رومیاورد ، احتیاج به خانه‌و مسکن ندارد چون همه جای‌دنیاسرای وی‌است . در نتیجه این خونریزیها ، جنگها و ستیزه‌جوئیها نابود میشود وانسان‌درست وحسابی که انبیاء عظام پیدایش آنرانوید داده‌و آنرا روح مجرد خوانده‌اند بر کره‌ارض‌حکومت می کند.

مولوی‌معنوی هم‌راجع بسیر کمال انسان دراین باره بیاناتی عالی‌فرموده‌که بشر جمادی کم کم‌بصورت نباتی درآمده و سپس صورت‌نباتی پیداکرده‌است وسرانجام چنان کامل خواهد شد که بفرموده مولوی بار دیگر برفلك‌پران شوم. وانچه اندر عقل نایدان‌شوم. پس‌عدم گردم عدم چون ارغنون - آیدم انا الیه راجعون -و قطعا مرحوم ذکاءالملك هم‌که مشرب فلسفی داشته رساله اندیشه های دورو دراز راروی همان اصول تدوین کرده است. حال منتظر هستیم و منتظر هستیدکه چه موقع‌مردم ما بلکه مردم سراسر جهان چون ملك‌برفلك پران میشویم و یا پرآن میشوند که دربدر دنبال اتاق خالی و پنج‌سیر گوشت آبگوشتی ندوند.

پاسخ‌آن است که نام آن رساله همانطور که عرض کردم اندیشه های دورو دراز است و درحال حاضر شکار گنجشك و ذبح‌گاوو‌گوسفند برای‌پرکردن شکم‌بلامانع است و در هرصورت آن روز موعود خواهدآمد اماکی خواهدآمد؟ قصه کوته کن که رفتم در حجاب.

آگهی تغییرات درشل اوئیل ایران (شرکت سهامی خاص) ثبت شده بشماره ۱۰۷۵۹

طبق صورتجلسه مورخ۱۵ر۸ر۵۱ مجمع عمومی شرکت شل اوئیل ایران (شرکت سهامی خاص)تغییرات زیر در شرکت پیداشد:آقایان رابرت دوواس‌و دیویدالان گریفیت‌ریس‌وجان - راسل‌واترز برای مدت دوسال بسمت اعضاء هیئت مدیره وآقای بایرون نلسون بسمت بازرس اصلی وآقای نصراله مختار بسمت بازرس علی‌البدل شرکت انتخاب شدند ۲- روزنامه اطلاعات‌جهت درج‌و نشر آگهی های شرکت درنظر گرفته شد۳- طبق‌صورت جلسه مورخ ۱۵ر۸ر۵۱ آقای رابرت‌دوواس بسمت رئیس وآقای دیوید الان‌گریفیت بسمت نایب رئیس هیئت مدیره و آقای رابرت دوواس ضمنا بسمت مدیر عامل شرکت برگزیده شدند و کلیه اختیاراتی که طبق اساسنامه شرکت بهیئت مدیره‌تفویض شده‌است بدون‌استثناء تماما بمدیرعامل شرکت تفویض شد تا منفردا با اختیارات تام امورشرکت را اداره نماید.
م‌الف۱۷۰٤۳
رئیس اداره‌ثبت‌شرکتهاو مالکیت صنعتی.مهدی نراقی
آ-۸۳۰۱٦

آگهی تغییرات در شرکت سهامی خاص تولیدی و صنعتی پلی پروپیلن ثبت شده بشماره ۱۳۹۲٤

برابر تصمیم مجمع‌عمومی فوق‌العاده مورخ ٤ر۱۰ر۱۳۵۱ تغییرات زیر در شرکت نامبرده بعمل آمد۱- کلیه عملیات‌هیئت مدیره قبلی از تاریخ ۱٤ر۱ر۱۳۵۱ تا این تاریخ مورد تائید قرار گرفت ۲- آقای‌علی میرافشار ،خانم‌انیس‌سعیدوزیری وخانم نزهت همایون بسمت اعضاء هیئت‌مدیره انتخاب شدند۳- آقای حسین حسینی انوربسمت بازرس‌اصلی‌وآقای ابوالفضل ثابت‌بسمت‌بازرس علی‌البدل برای مدت‌یکسال تعیین گردیدند ٤- روزنامه اطلاعات برای درج‌آگهی هاتعیین شده-ماده ۱۵ اساسنامه بشرح زیر اصلاح شد (هیئت‌مدیره‌ شرکت تشکیل میشود از سه نفرعضو اصلی که برای مدت دوسال آینده انتخاب میشوند و تجدید انتخاب آنان‌برای دوره های بعدبلامانع است) بموجب صورت جلسه هیئت مدیره مورخ٤ر۱۰ر۱۳۵۱ آقای علی میرافشار به سمت رئیس هیئت‌مدیره ومدیرعامل وخانم انیس سعید وزیری بسمت نایب رئیس برگزیده شدندوحق امضاء کلیه اوراق واسناد و چکهای شرکت با مدیرعامل باتفاق یکی از اعضاء هیئت مدیره میباشد.
م‌الف ۱۷۲۳۲
رئیس اداره ثبت شرکتهاو مالکیت صنعتی.مهدی‌نراقی
آ-۸۳۰۰٦

چهل سال قبل در همین روز

وزیرمالیه اسامی ۱۸ نفررا برای دیوان محاسبات تقدیم مجلس کرد

داور

پس از رسمیت یافتن جلسه مجلس شورای ملی آقای دادگر رئیس مجلس اظهار داشت که آقای داور وزیر مالیه‌برای انتخاب ۱۸ نفر اعضای دیوان عالی محاسبات صورت اسامی عده‌ای از اشخاص را به مجلس فرستاده‌اند که از بین آنها عده مورد نظر از طرف نمایندگان‌مجلس‌انتخاب شود:

صورت اسامی پیشنهادی وزیر مالیه بشرح ذیل قرائت گردید :

آقایان میرزا شمس‌الدین‌جلالی، عزت‌الله خان اردلان ، میرزااحمد خان اشتری ، میرزا سید مصطفی خان کاظمی ، میرزا علی‌اصغرخان طالقانی ، میرزا محمد خان مفتاح، میرزا سید عبدالرحیم خان خلخالی، میرزا سید محمود خان کاظمی ، حاجی میرزا ابراهیم خان فریور ، میرزا ابوالقاسم خان بودجـه ، میرزا حسن خان ناصر ، میرزا شمس‌الدین خان سبکبار ، میرزا ابوالقاسم خان همایونفر ، میرزا ابراهیم خان دادمرز ، میرزا محمد خان برزین ، میرزا سیدحسین‌خان الهی ، میرزامحمدعلی خان‌شیبانی، میرزا نصرالله خان صبا ، میرزا ابراهیم خان کاردار ، میرزا تقی خان بینش ، میرزا رضا خان‌تابش، میرزا سید علی خان نصر ، میرزا هاشم‌خان صهبا ، میرزا احمدعلی خان غفاری ، میرزا ابوالحسن‌خان مستوفـی ، مسعود خان ترجمان وثوقی و عبدالله خان خرسند .

پس از قرائت اسامی پنج نفر بحکم قرعه برای نظارت واستخراج آراء نمایندگان ، بدین شرح‌انتخاب شدند: آقایان‌معدل، مرآت‌اسفندیاری، حیدری شیرازی و طهرانی ، کـه باتفاق آقای مژدهی از هیئت رئیسه آراء ماخوذه نمایندگان را نسبت به ۱۸ نفر اعضای دیوان عالی محاسبات ار بین اسامی پیشنهـاد شده در خارج استخراج نمایند .

اعتبار حقوق و مخارج دیوان محاسبات

وزیر مالیه لایحه‌ای برای تامین اعتبار مخارج و حقوق دیوان عالی محاسبـات تقدیم مجلس نمـود و تقاضای فوریت آنرا کرد که بشرح ذیل قرائت گردید :

ساحت محترم مجلس شورایملی- چون برای تشکیل دیوان محاسبات در هذه السنه اعتبار مخصوصی منظور نیست لهذا ماده واحده ذیل را پیشنهاد و تقاضای تصویب آنرا می‌نماید .

ماده واحده - وزارتمالیه مجاز است اعتباراتی را که جهت حقوق و مخارج دیوان محاسبات در سال ۱۳۱۲ لازم است از محل اعتبارات بودجه ۱۳۱۲ وزارت مالیـه و ادارات و موسسات تابعه آن بدون رعایت تقسیماتی که در بودجـه های مذکور منظور شده است تامین و تادیه نماید .

مخالفی نبود ، با ورقه اخذ رای شد و از ۱۰٤ نفر عده حاضر در مجلس باکثریت ۱۰۱ رای بتصویب رسید .

بعد آقای دادگر اظهار داشت که آقای وزیر مالیه ابراز علاقه می‌کنند که زودتر اعضای دیوان محاسبات تعیین شود ، اگر اجازه می‌فرمائید چند دقیقه تنفس داده شود که آراء استخراج و مجددا جلسه‌را تشکیل دهیم و ۱۸ نفر منتخبین اعلام شود. تنفس داده شد .

اعلام اعضای دیوان محاسبات

بعد از تنفس رئیس مجلس گفت ۱۸ نفر آقایانی که در نتیجه قرائت آراء حائز اکثریت بوده‌اند اعلام می‌شوند و براساس رای افراد زیر انتخاب شدند و اسامی آنهـا در جلسه اعلام گردید .

آقایان میرزا شمس‌الدین خـان جلالی (۱۰۳ رای) ، میرزا احمد خان اشتری ، میرزا سید علی خان نصر ، میرزا علی‌اصغرخان طالقانی، میرزا حسن خان معاصر ، میرزا سیدحسین خان الهی، میرزاابوالقاسم خان همایونفر ، میرزا رضا خـان تابش ، میرزا محمد خان برزیـن ، میرزا محمد خان مفتاح ، حاجـی میرزا ابراهیم خان فریور ، میرزا نصرالله خان صبا ، میرزا سید مصطفی خان کاظمی، میرزا ابراهیم خان کاردار ، میرزا محمود خان کاظمی ، میرزا سید عبدالرحیم خان خلخالی، میرزا ابوالقاسم‌خان‌بودجه و عزت‌الله خان اردلان ۷۵ رای .

ببر و پلنک در بازدید های بحری

کشتی های جنگی ببر و پلنگ‌که برای بازدید بحریه هند شرقی که سال‌گذشته به دیدن بحریه‌شاهنشاهی آمده بودند از محمره‌عزیمت نمودند و مطابق اطلاع واصله در تاریخ چهارم بهمن وارد کراچی شده و در ۹ بهمن به بمبئی رفتند وازآنجا به جزیره سراندیب رفته و سپس بسواحل ایران مراجعت خواهنـد کرد .

فوت سردار ظفر بختیاری

آقای‌سردار ظفر بختیاری یکی از خوانین معروف بختیاری ، پدر آقای امیرحسین خان ایلخان در نتیجه عارضه کسالت و مرض ذات‌الجب دار فانی را وداع گفت . جنازه آن مرحوم به اصفهان حمل گردید .

تصویب نامه برای اتومبیل و یدکی

هیئت وزراء تصویب نمودند که برای ورود اتومبیل سواری و باری و رزین و لاستیک کامیون و اتومبیل تقاضا کنندگان مطابق شرح ذیل‌دلار صادراتی از بانک هـای مجاز خریداری و ضمیمه درخواست‌خود نمایند :

۱- برای اتومبیل سواری‌وکامیون ۲۰ درصد دلار صادراتی از قـرار ۲۸ ریال و ۲۸ دینار باضافه صدی شش منافع که از اول تیر ماه۱۳۱۲ تا روز خرید محسوب خواهد شد

۲- برای رزین و لاستیک واسباب یدکی اتومبیل و کامیون ده درصد دلار صادراتی ازقرار۲۸ریال‌و۲۸دینار باضافه صدی ٦ منافع که از اول تیر ماه ۱۳۱۲ تا روز خرید محسوب خواهد شد .

پلمب دفاتر تجارتی

نظر باینکه غالبا دیده شده است که بعضی از دفاتر آقایان تجـار در نتیجه استعمال ویا بعلل دیگـر قیطان آن گسیخته شده و تقاضای تجدیدپلمب نموده‌اند و ادارمربوطه هم در این موارد دچار اشکال شده و نمی‌توانسته است تصمیم قطعی اتخاذ نماید . لذا برای رفع ایـن اشکال مهر مخصوصی تهیه شـده است که از این به بعد کلیه دفاتری که برای امضاء و پلمب می‌آورنـد بایستی که متصدی پلمب فوق تمـام صفحات آنرا ممهور نماید که بعدها هرآینه دفتری به‌یکی‌ازعلل فوق‌الذکر پاره یا نخ آن گسیخته شود تجدید پلمب مانعی نداشته باشد .

(نقل ازاطلاعات۱۵بهمن‌ماه ۱۳۱۲)

آگهی تاسیس شرکت بین‌المللی کشت و صنعت ایران (سهامی خاص)

نظر به لایحه قانونی اصلاح قسمتی از قانون تجارت مصوب ۲٤ر۱۲ر۱۳٤۷ و ماده ۱۹۷ قانون تجارت و ماده ٦ آئین‌نامه قانون مصوب ۱۳۱۱ خلاصه اظهارنامه و اساسنامه شرکت بین‌المللی کشت‌و صنعت ایران (سهامی خاص) که در تاریخ۲ر۱۱ر۵۱ تحت شماره ۱٦٤۵۱ در این اداره ثبت و در تاریخ ۲ر۱۱ر۵۱ از لحاظ امضاء ذیل تکمیل گردیده برای اطلاع عموم درروزنامه‌رسمی کشورو‌روزنامه کثیرالانتشار اطلاعات آگهی میگردد .

۱- نام و نوع شرکت - شرکت بین‌المللی کشت‌و صنعت ایران (سهامی خاص)

۲- موضوع شرکت - الف : مبادرت بهرگونه‌فعالیت‌های مربوط به کشاورزی از قبیل زراعت وباغداری و دامداری وتولید وپرورش و نگاهداری گوسفند و طیور و ماهی و زنبور عسل و کرم ابریشم یا هر حیوان دیگر بمنظور تولید شیر و گوشت و پشم وکرك‌و پوست‌و تولید کود و مواد حشره‌کش و غرس‌اشجار برای تامین مواد اولیه صنعتی‌و غرس اشجار زینتی و بهره برداری تجاری از اراضی جنگلی و هـ‌چنین صنایع کشاورزی از قبیل به عمل آوردن و تصفیه و جدا کردن یا طبقه بندی وبسته بندی‌وانبار نمودن فراورده های‌کشاورزی وانجام خدمات کشاورزی از قبیل تسطیح‌و ساختن شبکه های آبیاری و زه‌کشی و طراحی و ساخت تجهیزات و وسائل و ساختمان هـای مربوط به فعالیت های مذکور .

ب: انجام هرگونه فعالیت های مجاز که بطور مستقیم یا غیر مستقیم به تحقق مقاصد مذکور در قانون تاسیس صندوق توسعه کشاورزی ایران‌و قانون تاسیس شرکت های بهره‌برداری از اراضی زیر سد ها مصوب ۱۳٤۷ و شرائط اجاره و بهره برداری مصوب هیئت وزیران درتاریخ ۱۷ر٦ر۱۳٤۷ منجر شود .

ج: مشارکت در سرمایه سهامی هر شرکت دیگری که موضوع آن با موضوعات مذکور در فوق منطبق یا مرتبط باشد خواه از طریق تاسیس شرکت های مزبور خواه از طریق تحصیل سهام آنها .اینگونه مشارکت یا تحصیل سهام باید به تصویب مجمع عمومی فوق‌العاده برسد .

۳- مرکز اصلی شرکت - تهران - خیابان تخت جمشید -کوچه بشارت - شماره ۲- ساختمان بانک ایرانیان .

٤- مدت شرکت - از تاریخ بیست و سوم دیماه ۱۳۵۱ بمدت نامحدود .

٥- تابعیت شرکت - ایرانی است .

٦- سرمایه شرکت - مبلغ ششصدو ده میلیون ریال منقسم به ششصدو ده هزار سهم یک هزار ریالی بانام.

۷- میزان سرمایه پرداختی و شماره فیش بانک مربوطه ومبلغی که تعهد شده است - کلیه سرمایه شرکت تعهد گردیده و سی و پنج درصد آن به حساب شماره ۸۱۳۸٤ بانک ملی‌ایران (شعبه مرکزی) پرداخت گردیده است .

۸- موسسین شرکت ۱- صندوق توسعه کشاورزی ایران ۲- سازمان آب و برق خوزستان ۳- شرکت سهامی تولیدی کارخانه‌قند و تصفیـه شکر اهـواز (سهامی خاص) ٤ - چیس اینترنشنال اینوستمنت کورپوریشن ٥- هاوائین اگرونومیکس کمپانی(اینترنشنال) ٦- دایموندا. کاتل کمپانی ۷- میتسوئی‌اند کمپانی‌لیمیتد .

۹- اولین مدیران شرکت - صندوق توسعه کشاورزی ایران و سازمان آب و برق خوزستان و شرکت سهامی تولیدی کارخانه قند وتصفیه شکر اهواز و هاوائین اگرونومیکس کمپانی (اینترنشنال) و دایموندا .کاتل کمپانی و شرکت میتسوئی‌اندکمپانی‌لیمیتدوچیس‌اینترنشنال اینوستمنت کورپوریشن‌برای‌مدت‌یکسال‌بسمت اعضای‌اصلی‌هیئت مدیره و آقایان رابرت دبلیو . میستوجو. لاکی و علی‌اکبر خاکباز و ماساتوشی اوداگاوا وجرج‌ای .آلیور بسمت‌اعضای علی‌البدل‌هیئت مدیره شرکت برای مدت یکسال انتخاب شده‌اندو آقای‌وین‌ریچاردسون جونیر بسمت رئیس هیئت مدیره و آقای محمد ابونصر عضد بسمت نایب رئیس هیئت مدیره و آقای دکتر احمدعلی احمدی بسمت مدیر عامل شرکت تعیین گردیده‌اند .

۱۰- اختیارات مدیر عامل - مدیر عامل با رعایت مقررات‌مربوط به امضای اسنادو اوراق تعهدآور دارای اختیارات زیر میباشد :

۱- اداره امور شرکت ۲- انجام هرگونه دادوستداموال‌منقول و غیرمنقول . ۳- وصول مطالبات و پرداخت دیون ٤- وارد کردن و صادر کردن هرگونه کالا ٥- اقامه دعاوی و دفاع از دعاوی و تعیین وکیل به این منظور ٦- تنظیم بودجه شرکت برای‌تصویب هیئت‌مدیره ۷- شرکت در هرگونه مناقصه و مزایده ۸- انعقاد هرگونه قرارداد اجاره و استجاره با حق فسخ و با حق ادعای خسارت یا بدون آن ۹- افتتاح حساب در بانک ها و موسسات مالی و اعتباری‌و سایر موسسات تجاری و انتقال ومسدود کردن حسابهای مزبور ۱۰-نصب وعزل عاملین و وکلاء ونمایندگان‌وکارمندان‌باحق‌تعیین‌حقوق‌و حق الزحمه و حق‌الوکاله و پاداش آنها . مدیر عامل میتواند با تصویب هیئت مدیره تمام یا قسمتی از اختیارات خود را باشخاص حقیقی و حقوقی دیگر تفویض کند .

۱۱-روزنامه کثیرالانتشار که برای دعوت ها تعیین شده است - اطلاعات .

۱۲- دارندگان حق امضاء در شرکت - کلیه قراردادهاو اسناد تعهدآور از جمله چک ها و بروات و سفته ها و حواله ها باید به امضای متفق مدیر عامل شرکت و آقای ویلیام آر. برادلی برسد. هر یک از صاحبان امضای مجاز میتواند حق امضای خودرا بمسئولیت خود به شخص یا اشخاص دیگری تفویض کند .

۱۳- اولین بازرسان اصلی وعلی‌البدل‌شرکت- آقای پرویزنبوی بسمت بازرس اصلی و آقای مایکل بی. کرلوئیس به سمت بازرس علی‌البدل(هر دو نفر از موسسه حسابرسی کوپرزاندلیبراند) برای مدت یک سال انتخاب شده‌اند .

۱٤- انحلال شرکت - طبق ماده ۱۹۹ اصلاحی قانون تجارت.
م الف ۱۷۷۰٤۸
رئیس اداره ثبت شرکت ها و مالکیت صنعتی -مهدی‌نراقی

آگهی تغییرات شرکت سهامی خاص پنبه شمال ثبت شده بشماره ٦٦۷۲

طبق تصمیم مجمع عمومی عادی بطورفوق‌العاده مورخ ۲۳ر۱۰ر۵۱ تغییرات زیر درشرکت مذکور بعمل آمد۱- آقایان حاج محمدتقی فلسفی. مهندس غلامرضافلسفی وغلامعلی فلسفی بسمت اعضاء هیئت‌مدیره برای مدت دوسال وآقای حاج‌مهدی فلسفی بسمت بازرس اصلی‌وآقای حسین قریب به‌سمت بازرس علی‌البدل برای مدت یکسال انتخاب شدند۲- آقای حاج محمد تقی فلسفی بسمت رئیس هیئت مدیره‌و آقای مهندس غلامرضا فلسفی بسمت مدیرعامل‌و آقای غلامعلی فلسفی بسمت نایب‌رئیس هیئت مدیره انتخاب شدند۳- امضاء کلیه اوراق‌و اسنادبهادار وقرارداد هابارئیس هیئت مدیره و یانایب رئیس هیئت مدیره و یا مدیرعامل بتنهائی بامهر شرکت خواهد بود .
م‌الف ۱۷۰٤٥
رئیس اداره ثبت شرکتهاو مالکیت صنعتی.مهدی‌نراقی
آ-۸۳۰۱۰

آگهی تغییرات در شرکت سهامی خاص کارخانجات پنبه پاککنی و روغنکشی پارس ثبت شده بشماره ٤٤٦۸

برابر تصمیم مجمع‌عمومی عادی مورخ ۲٥ر۹ر۱۳۵۱تغییرات زیر در شرکت نامبرده بعمل‌آمد ۱- ترازنامه و حساب سودو زیان شرکت بتصویب‌رسید۲- آقای علی اکبر سروری بسمت بازرس اصلی‌وآقای علی صدیق بسمت بازرس علی‌البدل برای مدت یکسال انتخاب شدند۳- روزنامه اطلاعات جهت درج ونشر آگهی هاتعیین شد .م‌الف ۱۷۰٤٤
رئیس اداره‌ثبت‌شرکتهاو مالکیت صنعتی.مهدی نراقی

EXPANDING manufacturing company located in Tehran has vacancies for the following positions.

1. **Qualified Cost Accountant** Graduate in Accounting with 3 years experience in Managerial position of Industrial Costing Systems. Fluent in English.
2. **Senior Accountant** Graduate in Accounting or 3 years experience in Accounting.
3. **Accounting Clerk** At least 2 years of experience in Accounting.
4. **Warehouse Clerk** Experienced in Receiving and Issuing a Kardex System, and be able to provide a mortgage Guarantee, and also be able to work outside Tehran from time to time.

Candidates should have Iranian nationality, fair knowledge of the English language and be exempted from military service.

Interested parties are required to write to the Personnel Manager P.O. Box 2922. Tehran.

تاریخ درصفحات اطلاعات

احمد احرار

توفان در ایران

-۳۵۵-

برای اینکه دروضعیت ما شکو شبهه‌یی باقی نماند اعلانی به جراید داده‌ام که ما نمیتوانیم دولت کنونی روسیه را به‌رسمیت بشناسیم و دستور داریم از هرگونه اقدامی درباب‌شناسائی رژیم جدیدخودداری کنیم. ضمناتوضیح‌دادم برخلاف‌اظهار «تروتسکی» یادداشت «تروتسکی» نوزده ساعت بعد از آنکه ژنرال «دوخونین» دستور مذاکرات مربوط به متارکه جنگ را دریافت کرد به سفارت رسیده وابدا درین موضوع با ما تبادل‌نظر نشده است .

ششم دسامبر

جواب «تروتسکی» به اعلامیه من در مطبوعات منتشر شد . او میگوید « دول متفق از تصمیم ما دائر به پیشنهاد متارکه جنگ که مطابق تقاضای سویت به تمام ممالکجهان اعلام‌کرده‌ایم مستحضر بوده‌اند و اگر یادداشت من دیر به سفارت رسیده بواسطه مشکلات فنی بوده است ».

هفتم دسامبر

مشکل بتوان آینده روسیه را پیش‌بینی کرد . عده‌یی معتقدند در روزهای آینده شاهد قتل و غارت و خونریزی بی‌حساب خواهیم بود . عده دیگری عقیده دارند دوران استیلای بالشویکها بر روسیه‌طولانی نخواهد بود و اگر مجلس موسسان از در مخالفت با آنها درآید جرات منحل‌کردن آنرا نخواهند داشت بنابراین ما باید وضع خود را تا افتتاح مجلس موسسان حفظ کنیم و به‌اقدامات این مجلس امیدوارب‌شیم. من ، این عقیده را ندارم . چون عده‌زیادی از بالشویکها در ولایات انتخاب شده‌اند و حزب‌آنها امروزه عملا مقتدرترین حزب و کاملا مسلط براوضاع است .

ضمنا قرائن به‌چشم میخورد که از تمام بالشویکها به ایجاد رابطه با متفقین حکایت دارد . دیروز سروان «اسمیت» مترجم سفارت را نزد «تروتسکی» فرستادم و پیغام دادم که من نمیتوانم دولت متبوع خود را وادار کنم به تهدیدات شما تسلیم شود. اما اگر موانعی که در راه بازگشت اتباع انگلیس به وطن ایجاد شده است برطرف گردد من ازلندن درخواست خواهم کرد که قضیه استخلاص دو نفر تبعه‌روس را مورد مطالعه قرار دهد . «تروتسکی» پاسخ داده‌است که درموقع‌ارسال یادداشت هرگز قصدش تهدید نبوده است و بخاطر اینکه زبان‌دیپلماسی نمیداند پوزش می‌طلبد. او گفته است من میخواستم این نکته را تفهیم کنم که روسها در انگلستان همـان حقوقی را دارند که انگلیسها در روسیه.

«تروتسکی» درهرحال گفته استمن نمیتوانم به پیشنهاد سفیر انگلیس قدم اول را بردارم. ولی بمحض‌آنکه سرجرج‌بوکانان در جراید پطروگراد آگهی کند که دولت انگلستان حاضر است پرونده روسهایی را که در آن کشورزندانی شده‌اند تحت‌مطالعه قرار دهد و به هرکس بیگناه بود اجازه مراجعت به روسیه بدهد من نیز اجازه خروج اتباع انگلیس را صادر خواهم کرد.

این مشکل بالاخره حل شد و دولت انگلیس قبول کرد روسهای زندانی به‌وطن خود روانه سازد بشرط آنکه اتباع انگلیس در رفت‌وآمد به روسیه آزاد باشند .

امروز لنین ابلاغیه‌ای خطاب به‌مسلمانان خاورزمین‌و مخصوصا مسلمانان هند انتشار داد و از آنها دعوت کرد که برای رهایی‌از قید استعمار جنبشی را آغاز کنند .

هشتم دسامبر

تلگرافی از مسیوبالفور «وزیر خارجه انگلیس» رسیده است راجع به نظریات دولت انگلیس درباب شرایط متارکه جنگ، ضمن کنفرانس متفقین در پاریس قرارشده است کشورهای متفق توسط سفرای خودبه پطروگراد اطلاع دهند که حاضرند بمحض آنکه روسیه حکومت ثابتی‌پیدا کرد هدفهای جنگ و شرایط یک صلح صحیح و بادوام را مورد مطالعه قرار دهند . این تلگراف را با شرحی که درجواب حملات لنین تهیه شده‌است امروز بعدازظهر بـه نمایندگان مطبوعات خواهم داد ...

هجدهم دسامبر :

هشت روز است بسختی بیمارم وطبیب هرگونه فعالیتی را برایم قدغن کرده است . بهمین جهت تلگراف کردم که به انگلستان مراجعت کنم واجازه داده‌اند هرموقع‌صلاح بدانم حرکت کنم ، لکن امروز حالم بهتر است و تصمیم گرفته‌ام تا تشکیل مجلس موسسان دراینجا بمانم .

بالشویکها خبری منتشر کرده‌اندمبنی بر بازداشت روسای‌کادت‌ها واظهار میدارند دشمنان ملت ، ملاکین و سرمایه‌داران نباید در جستجوی محلی در مجلس موسسان باشند . تاکنون شش نفر ازکادت‌ها که برای این مجلس انتخاب شده بودند توقیف شده‌اند .

روز اول دسامبر ، بالشویکها «استادکا» رابدون زدوخورد تصرف‌کرده‌اند وسرلشگر «دوخنین» که گارد مرگ را دراختیار داشت بدون‌مقاومت تسلیم‌شده‌است. هنگامی که «دوخونین» میخواست با راه‌آهن بـه «موهلیف» برود او را از قطار پائین‌کشیده و به‌قتل رسانیده‌اند .

روز سوم دسامبر نمایندگان بالشویکها تحت ریاست « یوف » به برسقلی توسك رسیده و مذاکرات صلح را آغاز کرده‌اند. آلمانها پیشنهادهای اول آنها راردکرده‌اند ولی آنها بعد از مراجعه به پطروگراد ، روز یازدهم‌دسامبر به‌برست‌لیتوسک‌بازگشته وبالاخره قرارداد متارکه‌را امضاء کرده‌اند. با اصرار بالشویکها ، آلمانها شرطی را در قرارداد متارکه پذیرفته‌اند که در مدت متارکه حمل‌ونقل سپاهیان از جبهه‌یی به جبهه دیگر ممنوع باشد . لکن آنها نیز جملهی گنجانیده‌اند که این شرط در مورد قسمتهایی از قشون که قبلا شروع به تغییر مکان آنها شده است اجرا نمیشود . و بدین‌ترتیب توانستند هرمقدار قشون که لازم بود به جبهه فرانسه گسیل دارند .

جدول کلمات متقاطع

شماره ۵۵۵۵

طراح جدول ف - جلوه

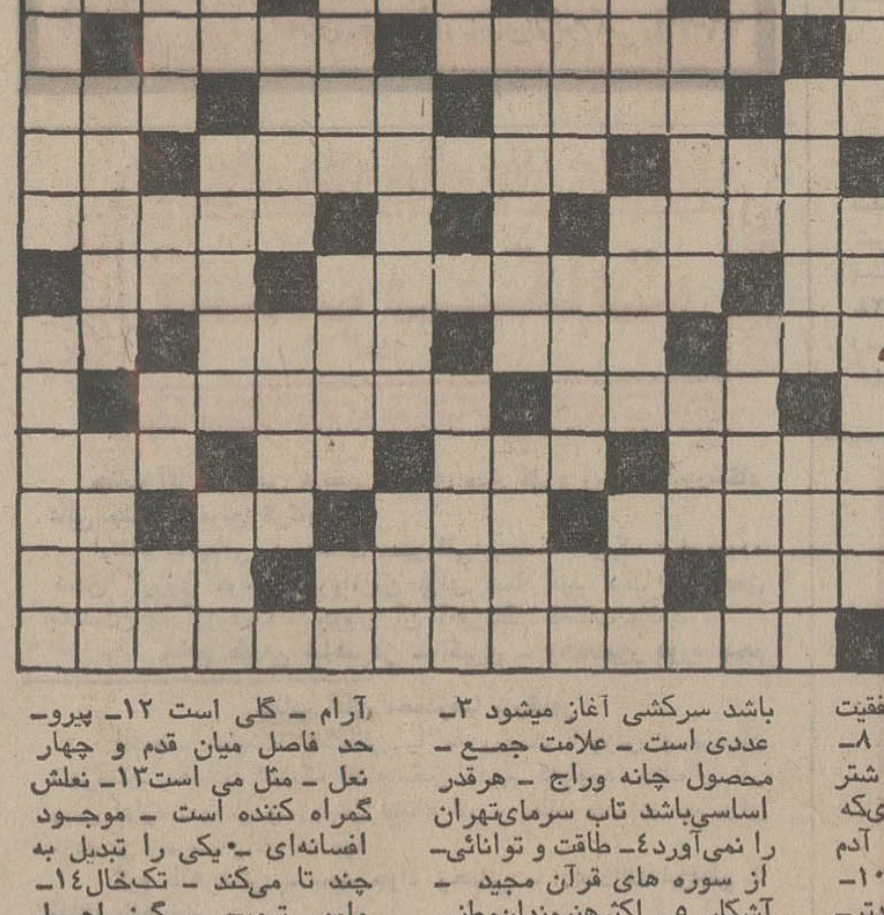

افقی :

۱- از کمپانی‌های بزرگ نفتی که در کنسرسیوم نیز سهام عمده‌ای دارد ۲- از شهر های ایران - بدهکاری‌که به اوزیاد رو داده‌اند - علامت و نشانه ۳- از آن طرف بی‌بند و بار میشود - درک - بی‌بارش همان سر بی‌عشق است - ناشایست ٤ - از وسایل گرفتاری - با رنگ در کمر به حرکت درمی‌آید - پدراول - اجاره‌نشین است ومیگویند خوش نشین هم میشود ٥- غارت و چپاول مغولان- عزیمت‌کردن ٦- رنج و زحمت - از رشته هـای تحصیلات متوسطه - برتر - کدام زن چشم دیدنش را دارد ۷ - از خود راضی - عدم موفقیت به بارمی‌آورد -مایه حیات ۸- زیباترین شهر جهان - شتر گاوپلنگ ۹- چهره - کاری‌که انجامش شایسته نباشد- آدم مست دوتا دوتا می‌خورد۱۰- بالاتر - پیمان - دانشمندتر- ازغزال‌خوش باشد ۱۱- خضر شیراز - کانال و جویبار را گویند ۱۲- از دانه های ریز و تیز - خویشاوندی - دشمن مخالف - مادر باران ۱۳- یکی یک دانـه - از محصولات خاص انگلستان - میگویند و خود را از بسیاری گرفتاریها میرهانند - حرف آخر ۱٤- با نخود و ورق میگیرنـد - شهرستانها - نقاب چهره۱۵- لقبی که به هنری کیسینجر داده‌اند .

عمودی :

۱- از دریا های اروپـا - آهنگساز معاصر شوروی ۲ - براو پیام باشد و بس - دلیر و شجاع - چون گسیختـه باشد سرکشی آغاز میشود ۳- عددی است - علامت جمـع - محصول چانه وراج - هرقدر اساسی‌باشد تاب سرمای‌تهران را نمی‌آورد٤- طاقت و توانائی- از سوره های قرآن مجید - آشکار ٥- اکثرهنرمندان‌وطنی بجای آنکه مبتکر باشند چنین هستند - از نخست وزیـران اسبق - قبیله‌ای که در غارت و چپاول دست کمی ازمغولان نداشتند ٦- پرآب‌ترازرودخانه- تمایل و اشتیاق - قاعدتا باید همشیره مهـن باشد - قـدم یکپا ۷- غلاف دیده - اثـر معروف بزرگترین حماسه‌سرای نابینا - از کشتار کنندگـان مجاز ۸- درجه حرارتش‌بالای ۳۷ درجه است - ظرف گلی برای شراب ۹- عدم تحرک - کسب کـردن - خانـه ۱۰ - حرف تعجب - از نان خورش های‌شیرین - اعتراض - واحد اسنان ۱۱- از مناطق صنعتی فرانسه - جزیره‌ای دراقیانوس آرام - گلی است ۱۲- پیرو- حد فاصل میان قدم و چهار نعل - مثل می است۱۳- نعلش گمراه کننده است - موجـود افسانه‌ای -۰یکی را تبدیل به چند تا می‌کند - تک‌خال۱٤- مامور ترویج - گرز اهـل منقل - نمره خوبان خوشگلـی و خوش اخلاق ۱۵- فقط‌ادای مار را درمی‌آورد - انباشته .

حل جدول شماره ۵۵۵٤

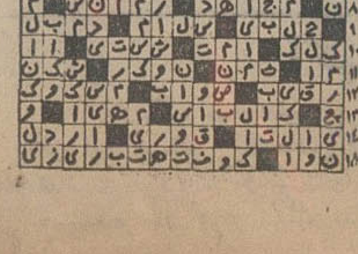

روزگذشته، تیمسار سپهبد مرتضی یزدان پناه، یکی از همپیمانان سردودمان پهلوی بهنگام کودتای‌سوم اسفند، ویکی از صدیق ترین راد مردان و خدمتگزاران شاه‌و میهن و ملت چشم از جهان فرو بست.
تیمسار سپهبد یزدان‌پناه، که خصال حمیده‌وسجایای اخلاقی او، نیز تلاش خستگی‌ناپذیرش در راه خدمت به شاه‌و میهن‌و ملت، می‌تواند سرمشقی نیکو برای جوانان وطن باشد، تا آخرین لحظات عمرپرثمر خویش، یکدم از تلاش وکوشش بازنایستاد و هرگز، حتی از فرصت‌های استراحت و گردش و مسافرت خود، چنانکه باید استفاده نکرد، زیرا همواره مگفت: کار ها زیاد است و همه باید به‌سرانجام برسد.
این گزارش، تصویری از زندگی، تلاش ها، خدمتگزاری ها و نیزآخرین دقایق زندگی اوست که از نظرتان می‌گذرد.

از سپهبد یزدان پناه سرمشق بگیرید

شاهنشاه آریامهر:

همه‌جا بارضاشاه کبیر

سپهبد یزدان‌پناه، ازافسرانی بود که در روزهای پیش از کودتای سوم اسفند، بارضاشاه کبیر همراهی و همکاری نزدیک داشت و پس از آن‌نیز، غالب مواقع، درکناربنیانگزار ایران‌نوین، افتخارحضور داشت. دراین عکس، وی کنار رضاشاه‌کبیر دیده میشود.

مردی که در ۱۲۹۹ همسنگر وهم‌پیمان رضاشاه کبیر بود

سحرگاه سوم‌اسفند ۱۲۹۹، تاریخ ایران‌میرفت‌تا سرآغازی دیگر را در سینه‌خود ثبت کند. مردی با اراده‌ای محکم تر از آهن و پولاد، می‌آمد تا ایران را که چون کشتی سکان شکسته‌ای در تلاطم دریای بی سامانی ها و پریشانی هاافتاده بود، از گرداب هرج‌و مرج نجات دهد. و هیچکس‌نمیدانست که چند سال بعد این مرد، دراین کشور، دودمان پهلوی‌را بنیان خواهدگذاشت و نام او بدینگونه بر پیشانی تاریخ خواهد درخشید **اعلیحضرت رضاشاه کبیر.**

در آن سحرگاه تاریخی، هوا تاحد سوزنده‌ای سرد بود. باد سوزنده‌ای که می وزید، در فضا صفیر می‌کشیدو پوست صورت پارسایان سحر خیز را که از خانه به مسجد میرفتند، میسوزاند. باد سرد در دشت های‌بین قزوین تاتهران بیشتر بیداد میکرد. مثل تازیانه فرود می‌آمد و مثل ذرات یخ وبرفی نامرئی در فضا بخش میشد.

زیر ضربات تازیانه وارچنین سرمائی، مردی که گرمای‌همه تابستان ها را در قلب خود داشت، با سه هزار سربازی‌که به زیر فرمان داشت، دشت های پر از سوزو سرمای قزوین تاتهران را پشت سر میگذاشت: سرتیپ رضاخان، فرمانده‌بریگاد قزاق، اینک باقلبی گرم و اراده‌ای چون پولاد، می آمد تا تهران را فتح کند.

او و همراهانش، به تهران رسیدند واین شهر بزرگ راکه آن روز ها، در آتش نا امنی و هرج‌ومرج میسوخت، فتح کرد: چنان تندو سریع، که وقتی پارسایان سحر خیز، ازمسجد به خانه های خود برگشتند، شنیدند که:

-سرتیپ رضاخان، با سه هزار سرباز زیر فرمان خود، تهران رافتح کرده‌است.

بهمین سرعت: درفاصله‌صبح کاذب تابرآمدن آفتاب صبح سرد سوم اسفند ۱۲۹۹ که در تاریخ ایران بنام‌سرآغازی‌دیگر ثبت‌شد.

تهران فتح شد. سرتیپ‌رضا خان، سردار سپه شد، رئیس‌الوزراء شدو... به‌سلطنت‌رسید، اما هرگز، هرگز یاران جان بر کف‌نهاده خودرا که در آن سحرگاه تاریخی با او ازدشت های قزوین گذشتند و به‌تهران گام نهادند، فراموش نکرد.

... ویکی از آن یاران‌فراموش نشدنی او، که در روز های پیش از آن روز تاریخی با وی همراهی وهمکاری‌نزدیک‌داشت، سپهبد مرتضی یزدان پناه‌بود که درآن زمان جوانی ۲۶ ساله بودو فرماندهی هنگ گاردتیر-انداز آتریاد تهران را به‌عهده داشت.

او، نه آنروز که ازآنروز ببعد هم، همیشه چهره‌ای فعال، مردی کارساز، رجلی آگاه و فهیم و کاردان و لایق، و خدمتگزاری صدیق و شایسته برای وطنش و ملتش‌بودوبود... تاصبح روز شنبه ۱۴ بهمن ۱۳۵۱ (دیروز) که ناگهان با یک سکته مغزی طومار زندگی‌اش بسته شد!

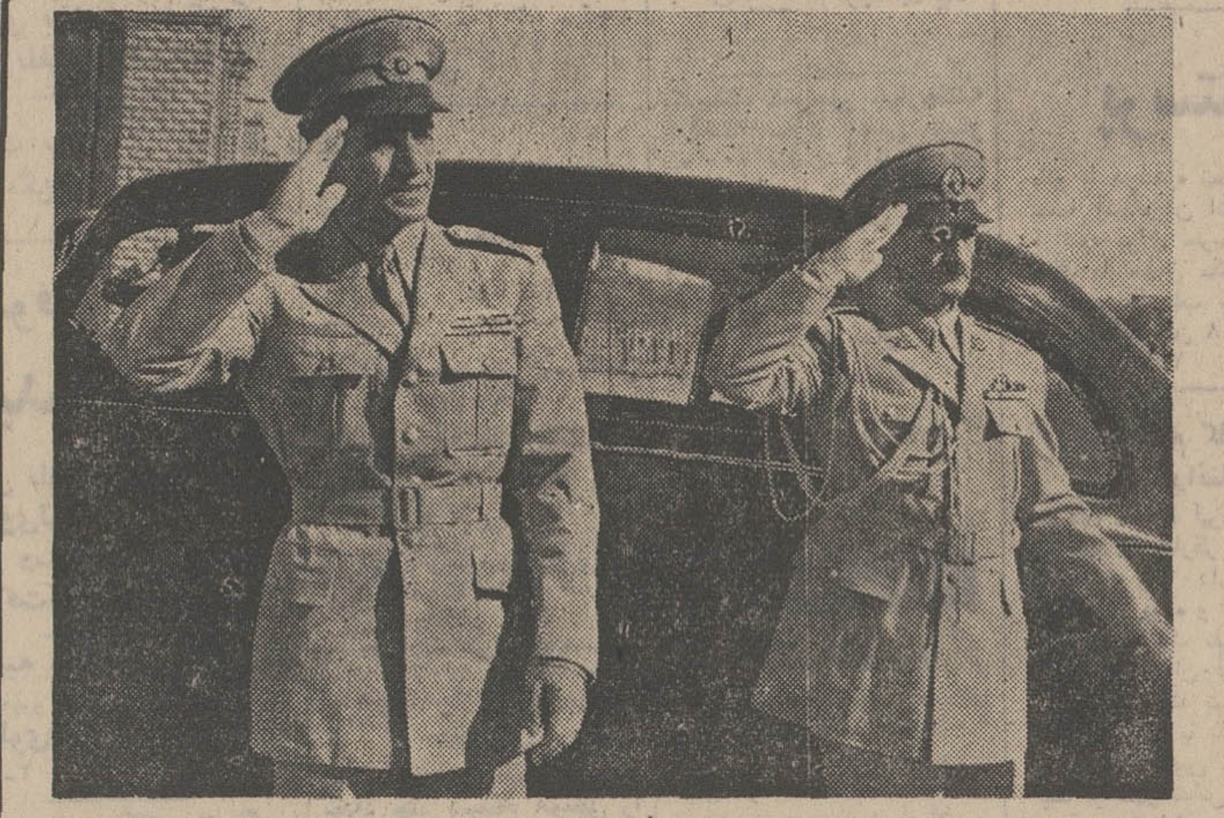

همه‌جا با شاهنشاه آریامهر

تیمسار سپهبد یزدان‌پناه، پس‌از به سلطنت رسیدن شاهنشاه آریامهر نیز همواره مصدر خدمات ارزنده‌ای به کشوربود. وی در تمامی‌مراسمی‌که در پیشگاه شاهنشاه آریامهر برگزار میشد، همچون نخست‌وزیر، روسای مجـلسین و وزیر دربار شاهنشاهی، جزو ملتزمان بود.

سپهبد یزدان‌پناه یکی‌از همپیمانان سردودمان پهلوی بهنگام کودتا بود که حق استفاده از شنل راداشت.

آه! سرم گیج میرود...

تیمسار سپهبد یزدان پناه که آخرین مقامات‌وریاست‌بازرسی شاهنشاهی و ریاست شورای عالی بانك سپه بود، همه هفته روز های شنبه و سه شنبه، به دفتر کار خود در بانك سپه‌می آمد تا در جلسات شورای عالی بانك شرکت کند.

صبح روز شنبه ۱٤ بهمن، نیز، وی طبق‌معمول، صبح به دفتر کارش آمد. هیچ چیز، از آنچه قرار بود چند دقیقه بعد اتفاق بیفتد، نشانه‌ای‌نداشت. همه چیز عادی‌ومثل‌همیشه بود. سپهبد باقدم های شمرده، اما سنگین که حکایتگر روحیه‌پر وقارنظامی اوبود، آمد. چهره‌اش بشاش وروشن بود. سلام‌های صمیمانه کسانی را که سر راهش قرار می‌گرفتند با ادب‌و تواضع ذاتی خود حواب‌میداد و موقرانه‌می گذشت. حتی لبخندی هم بر لب‌داشت واین «نشانه روحیه شادو همیشه امیدوار او بود. جلو دفتر کارش رسید. دربان درراباز کرد و سپهبد قدم به درون گذاشت. آرام، اما محکم رفت وپشت میزش نشست. وچند لحظه بعد، جلسه شروع‌شد.

ریاست جلسه، باسپهبدبود و عده‌ای از اعضای شورا دران شرکت داشتند: سپهبد آق‌اولی وآقایان جلیل ساسانی قائم‌مقام مدیرعامل بانك‌سپه، عبدالباقی شعاعی، فرسادو آزرم.

سپهبد یردان پناه، که‌علاوه بر ریاست شورا، بازرس مخصوص شاهنشاه آریامهردر بانك سپه نیز بود، جلسه را شروع‌کرده بود و اعضاء‌شورا، میرفتند تا مذاکرات خود رابه مراحلی که باید برسانند.

اما... هنور بیش ازچنددقیقه نگذشته بود که ناگهان‌تیمسار سپهبد یزدان پناه دستش را بطرف پیشانی‌اش بر و گفت:

-نمیدانم... نمیدانم مراچه شده‌است...

ناگهان جلسه بهم‌ریخت. اعضاء شورا از جابرخاستند و بطرف سپهبد رفتند. سپهبداین بار هردو دستش را بطرف‌سرش بردوباصدائی که هرگز از او شنیده نشده بود گفت:

-نمیدانم چرا سرم گیج می رود... آه... هوا چقدر گرم است...

وناگهان، سرش به روی‌میز مقابلش خم‌شد.

اعضای شورا مضطرب‌شدند. یکی از آنان بلافاصله دستور داد حرارت دفتر کار سپهبد را کم کنند. ویکی دیگر از آنان، بسرعت دکتر حاجعلی‌لو، رئیس بهداری بانك سپه‌راخبر کرد.

دکتر، در فاصله‌ای اندك بر بالین سپهبد حاضرشد. سپهبد سرش را از روی میز بلند کرد و هنگامی که دید عده‌ای، با اضطراب در اطرافش‌ایستاده‌اند و پزشك نیز بالای سر اوست، حیرت‌زده گفت:

-چه خبر شده؟

و دیگر هیچ. همین جمله استفهامی رابر زبان آورد واز هوش رفت. بلافاصله او را با آمبولانس به بیمارستان جم رساندند. در بیمارستان، با شتاب امدقیق‌ودرست، اقدامات اولیه برای مداوای سپهبدانجام شد. اما بیفایده کار از کار گذشته بود. سپهبد بهیچوجه فشار خون نداشت تلاش های دکتر «فرین»، پزشك‌مخصوص سپهبد ود کتریکانی، متخصص قلب، دیگر ثمر»نداشت. فقط، دو کلمه ناگهان در میان حاضران دهان بدهان گردید: سکته مغزی...

سپهبد یزدان‌پناه دارفانی را بدرود گفته بود.

دیپلم شاهنشاه را امضاء کرد

تیمسار سپهبد یزدان پناه به سال ۱۲۷۳ در تهران چشم به دنیا گشود. در تهران دوره تحصیلات ابتدائی و آموزش نظامی راگذراند و آنگاه به خدمت ارتش درآمد. نخستین مقام او، در نظام، فرماندهی دسته گروهان چهارم گردان گارد تیرانداز دیویزیون قزاق بود (بسال ۱۲۹۱) و آخرین‌مقام‌های‌او ریاست بازرسی‌شاهنشاهی و ریاست شورای عالی بانکسپه بود. و بین این اولین و آخرین مقامها. او، همواره در پست‌ها و مقامات‌حساس، منشاء خدمات ارزنده‌ای به شاه و کشور و ملت خود بود: فرماندهی هنگ‌گارد تیرانداز آتریاد تهران. فرماندهی تیپ گارد پیاده لشگر مرکز، ریاست پادگان مرکز در غیبت وزیر جنگ (دوبار)، حکومت نظامی تهران و توابع (بسال ۱۳۰۳، چهارسال پس ازکودتای سوم‌اسفند)، فرماندهی‌لشگرمرکز. ژنرال آجودانی مخصوص اعلیحضرت رضا شاه کبیر، تصدی امور قورخانه و مهمات ارتش، ریاست اداره تفتیش نظام، عضویت شورای نظامی، ریاست امنیه کل مملکتی، مفتش پیاده‌نظام، فرماندهی دانشکده افسری، ریاست اداره تعلیمات پیاده نظام، فرماندهی لشگر ۲ پادگان مرکز. بازرسی دانشکده افسری، عضو شورایعالی جنگ. ریاست ستاد ارتش ایران (بسال ۱۳۲۰ پس از واقعه شهریور)، ژنرال‌آجودانی شاهنشاه‌آریامهر ریاست بازرسی ناحیه ۱ مرکز، وزیر جنگ. وزیر راه. وابسته نظامی ایران در آمریکا، سناتور از حوزه تهران و...

یکی ازمقامات او، در طول سالهای‌خدمتگزاری‌اش، فرماندهی دانشکده افسری بود هنگامی که وی این مقام‌را داشت، شاهنشاه آریامهر نیز در دانشکده افسری تحصیل میکردند و هنگامی که شاهنشاه، دوره دو ساله‌تحصیل خود در این دانشکده را به‌پایان بردند، این‌تیمسار سپهبدیزدانپناه بود که گواهینامه فارغ‌التحصیلی ولایتعهدایران (شاهنشاه‌آریامهر) را امضاء کرد و در روز جشن فارغ‌التحصیلی وتوزیع‌گواهینامه‌های رتبه اول نیز، این او بود که دیپلم فارغ‌التحصیلی شاهنشاه را در قابی زیبا قرارداد و بدست رضاشاه کبیر - که در آن جشن حضور داشتند - داد تا رضاشاه کبیر، آن را به فرزند برومند خود، ولایتعهد ایران، بدهند.

عالیترین نشانها

وی که مدتی بعد از شهریور ۲۰ به درجه سپهبدی رسید، دومین سپهبد ایران بود تا آن موقع، ایران فقط یکسپهبد داشت و آن‌هم سپهبد احمد امیراحمدی بود.

سپهبد یزدان‌پناه، در تمامی مراسمی که در پیشگاه شاهنشاه برپا میشد، همچون نخست‌وزیر و وزیردربار شاهنشاهی وروسای مجلسین، جزو ملتزمان بود همچنین او، نخستین‌سپهبد ارتش ایران بودکه نشان درجه اول تاج، باحمایل زرد داشت. و این نشان‌را، شاهنشاه آریامهر، بخاطر لیاقتی که وی در برگزاری جشن تاجگذاری اعلیحضرتین نشان داده بود به او اعطاء کردند

بقیه درصفحه ۱٦

سپهبد آق‌اولی:

من شاهد خاموشی خدمتگزار شایسته ایران بودم

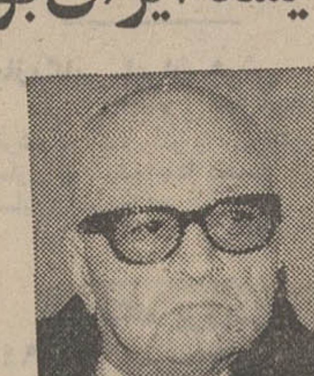

سپهبد آق‌اولی

تیمسار سپهبد فرج‌اله آق‌اولی رئیس هیئت مدیره و مدیرعامل بانك سپه که از ضایعه‌تیمسار سپهبد یزدان‌پناه سخت آشفته و متاثر بود گفت: درگذشت تیمسار یزدان‌پناه فقط یک ضایعه برای دوستان وی ویا بازرسی شاهنشاهی و یا بانك سپه محسوب نمیشود، بلکه بااعتقاد کامل‌میگویم که ازدست رفتن تیمسار برای مملکت یک ضایعه‌اسف‌انگیز بشمار میرود.

تیمسار آق‌اولی درحالیکه از شدت تاثر بسختی سخن‌می‌گفت توضیح داد: صبح‌دیروز در حدود ساعت هشت تیمسار سرحال وارد بانك شد، وی مانند همیشه محکم و باوقار گام برمیداشت و پشت میز کارش قرارگرفت.

من با او به گفتگو پرداختم و راجع به‌مسائل‌بانك وازجمله درباره یکی از شعب بانك مذاکره داشتیم. ناگهان حال تیمسار بهم خورد. وی گفت «سرم گیج میرود» و ظرف چند لحظه عرق سردی به سر و رویش نشست.

دگرگون شدم

تیمسار آق‌اولی ادامه داد: من خود حدود یکی دو سال قبل، به چنین حالی گرفتار شده بودم لذابی‌درنگ تکمه‌های کت وپیراهن تیمسارو کرلواتش را بازکردم و سر او را بسینه گذاشتم و فورا به پزشک بانك خبر دادم و او با وسائل لازم و ازجمله دستگاه اکسیژن به اتاق تیمسار آمد.

در این احوال حال من‌نیز بشدت دگرگون شد و بهمین‌جهت پزشک و همکارانم مرا از اتاق بیرون بردند.

باین ترتیب من در آخرین لحظات مرگ یزدان‌پناه درکنار او بودم و شاهد خاموش‌شدن شمع عمر مردی‌لایق و باایمان، صمیمی و فداکار و ادیب که سالهای عمر خویش را در سمت‌های گوناگون در خدمت به وطن وشاهنشاه بزرگ‌ایران گذرانده است بودم

خاطرات گذشته

تیمسار آق‌اولی که علاوه‌بر همکاری درازمدت با تیمسار یزدان‌پناه با وی‌دوستی نزدیک داشت آنگاه خاطرات گذشته را بخاطر آورد و گفت:

● حدود ۲۷ سال قبل، هنگامیکه بریاست بانك‌انتخاب شدم شورائی در بانك سپه وجود نداشت و من از پیشگاه شاهانه استدعا کردم که با تشکیل شورایعالی‌بانك موافقت فرمایند و اجازه‌فرمایند تیمسار یزدان‌پناه که شخصی بی‌نظر و بی‌غرض و صمیمی و ادیب بودبسمت‌ریاست شوری‌برگزیده شود.

این استدعا مورد موافقت ذات شاهانه قرار گرفت و باین ترتیب همکاری نزدیک من و تیمسار دربانك بصورت‌جدیدی آغاز شد.

ازاین جهت میگویم بصورت جدید که من و تیمسار درارتش نیز همکاریهائی داشتیم.

رئیس هیئت مدیره و مدیر عامل بانك سپه که ۲۷ سال است در این سمت انجام‌وظیفه میکند، در اینجا متذکر شد که طی این مدت بانك همواره ازابتکارات و راهنمائیهای تیمسار یزدان‌پناه بهره‌مند گردید و همکاران او ازداشتن رئیس شورائی مانند تیمسار احساس غرور میکردند.

خصائل انسانی

تیمسار آق‌اولی‌آنگاه به‌سجایای اخلاقی برجسته و خصوصیات فکری تیمسار یزدان‌پناه اشاره کرد و گفت: «تیمسار مرحوم چند روز قبل با همسر خود راجع به مرگ خویش صحبت کرده بود و بهمسرش گفته‌بود که اگر وی فوت شد او را به بهشت‌زهرا نبرند و بهمین‌جهت جنازه وی در بیمارستان ژاندارمری شستشو شده و در آرامگاه ظهیرالدوله بخاک سپرده میشود.

قابل توجه قبول شدگان امتحانات و مسابقات ادواری سال ۱۳۵۰ سازمان امور اداری و استخدامی کشور

آگهی استخدام رسمی

وزارت دادگستری طبق مفاد قانون استخدام کشوری ۱٤۹ نفر از قبولشدگان امتحانات ادواری سال ۱۳۵۰ که حداقل دارای گواهینامه سال سوم متوسطه باشند در گروه موقت شغلی ۲ بشرح زیر استخدام میکند:

ردیف	عنوان شغل	تعداد مورد نیاز	شهرستان محل خدمت
۱	کارمند دفتری	٦۸نفر	رودبار .جلفا . آذرشهر .سراب. مراغه . گرمی . نقده . شاهپور. ماکو . مهاباد . میاندوآب . سردشت . کرمانشاه .اسدآباد . قصرشیرین . اهواز . دشت‌میشان. شوشتر .رامهرمز.ایذه .آغاجاری. آبادان . کوهدشت .نورآباددلفان. بندرماهشهر .فسا . داراب .جهرم. ممسنی . کرمـان . سیرجـان . شهربابك . جیرفت . بندرعباس. بندرلنگه .بافق .اردستان .زاهدان. خاش .ایرانشهر. سراوان چاه‌بهار زابل .سنندج .مریوان. قروه سقز
۲	بایگان	۲۹ نفر	جلفا مرند.نقده .ماکو .بوکان. شاه‌آباد. قصر شیرین . آغاجاری. ایذه . نورآباددلفان.بندر ماه‌شهر. بوشهر. کرمان .جیرفت.بندرلنگه. شهربابك . بافق . بافت . زاهدان. ایرانشهر . سنندج . بانه . سقز
۳	کارپرداز	۱ نفر	سنندج
٤	تحویلدار ومتصدی فروش تمبر	۱ نفر	سنندج
۵	مامور ابلاغ	٤۳ نفر	تهران . کاشان.خمین .طوالش. تبریز .رضائیه .ماکو .بوکان . کرمانشاه. اهواز . نورآباد دلفان. بندرماه‌شهر . درود . شیراز . برازجان . کرمان . جیرفت .بافق. سیرجان . بم .خواف . طبس . اصفهان .زاهدان . ایرانشهر . سنندج .بانه .
٦	مامور اجراء	۷ نفر	جلفا . آغاجاری . ایذه . نورآباد دلفان . بوشهر . کرمان. جیرفت .

۱- داوطلبان واجد شرایط میتوانند برك درخواست زیر این آگهی را تکمیل کنند و با عین گواهینامه قبولی خود با پست سفارشی حداکثرتا آخر وقت اداری روز پنجشنبه ۲٦ر۱۱ر۵۱ بنشانی تهران صندوق پستی شماره ۱۵۵٦-۱۱ ارسال‌دارند بمدارکی که بعد از این تاریخ به پست تحویل داده شود ترتیب اثر داده نخواهد شد.

۲- داوطلبان باید نشانی کامل - نوع مدرك تحصیلی و شماره ردیف گواهینامه قبولی خود در امتحانات ادواری و جمله مربوط باستخدام‌دروزارت دادگستری را با خط‌خوانا پشت پاکت محتوی مدارك بنویسند.

وزارت دادگستری در پایان مهلت ثبت نام گواهینامه های داوطلبان واجد شرایط را بتعداد کافی و بترتیب تقدم قبولی در امتحانات نگهداری کرده از دارندگان آنها برای اقدامات بعدی‌بوسیله نامه دعوت بعمل می آورد و گواهینامه‌های‌داوطلبان زائد براحتیاج را برای صاحبان آنها عودت میدهد.

وزارت دادگستری

برك درخواست شغل از وزارت دادگستری

نام‌خانوادگی	نام	نام‌پدر شماره شناسنامه
تاریخ تولد	محل صدور	مدرك و رشته تحصیلی
وضع خدمت وظیفه	داوطلب شغل (فقط یك‌شغل)	
شهرمورد تقاضا (فقط یك شهر)		نشانی کامل
شهر	خیابان	کوچه
شماره منزل	تلفن	امضاء داوطلب

نیازمندیهای شما

نیازمندیهای اطلاعات
تلفنی آگهی قبول میکند
تلفنهای ۳۱۱۲۲۴-۳۱۱۲۲۵
۳۱۱۲۲۹-۳۱۱۲۳۰

اثاثیه

خرید

بازرگانی فرش کیهان
۸۳۰۹۰۴ و ۸۳۳۷۷۶
خریدار نقدی همه رقم فرش کهنه و نو جهت صادرات روزولت میدان ۲۵ شهریور .

نمایشگاه فرش نوکلی
بهترین خریدار فرش‌کهنه ونو خصوصا فرش های‌کهنه‌شرکت فرش جهت صادرات نمایشگاه وزراء ۶۲۱۴۰۵ شعبه بازار تلفن ۲۰۸۲۹
۱ـ۲۶ آ ـ ۱۸۱۶۴

بازرگانی طوسی
فرشهای کهنه و نو سنگین قیمت شما را برای صادرات ازسایرین بهتر میخرد ۷۵۹۰۲۹

فروشگاه فرش آسیا ۹۲۵۱۰۲ و ۹۲۲۸۳۲ با سابقه ترین خریدار قالی و قالیچه های کهنه و نو یخچال برقی ونفتی تلویزیون بقیمت عادلانه

فروشگاه فرش شایان ۹۲۳۳۸۱ و ۹۲۸۲۷۳ـ بهترین خریدار قالی و قالیچه های کهنه و نو جهت صادرات یخچال و وسایل لوکس منزل

جهان کالا ۹۲۵۴۵۸ خریدار یخچال تلویزیون و لوازم منزل شما

فرش‌خواجه‌نصیر
بهترین خریدار فرش کهنه و نو معاوضه جهت صادرات تلفن ۷۵۲۶۹۰

فروشگاه‌آستارا۹۲۶۴۰۲۱ خریدار یخچال‌تلویزیون فرش و کلیه لوازم منزل

فرشهای کهنه
از متری ۳۰۰ تومان به بالا خریداریم . فرش اشراف جنب سینما پاسیفیک ۷۵۸۶۵۵

فروشگاه‌پیروز۹۲۸۱۳۸ خریدار فرش کهنه و نو قبض بانک کارگشائی

فروشگاه‌پورنیک۷۵۷۵۴۶ خریداریخچال. تلویزیون فرش‌و کلیه لوازم منزل

فروشگاه آریا ۹۲۹۳۹۳
خریدار فرش‌و سایر لوازم‌منزل
آ ـ ۱۶۴۰۹

فرش اردیبهشت شاه تلفن ۶۶۸۱۶۴

صاحب امتیاز
عباس مسعودی
تهران خیابان خیام
تلفن ۳۱۱۰۷۱

شرکت سهامی
ایران‌چاپ
چاپخانه اطلاعات
خیابان سپه مقابل پست خانه مرکز
تلفن ۳۱۱۲۳۳

فروشگاه فرش صمد
تلفن ۹۲۹۹۸۴ خریدار همه رقم فرش کهنه و لوازم منزل‌اشیاء قدیمی

بازرگانی ایران فرش
تلفن ۷۷۴۹۷۲ و ۷۷۷۰۲۵
فرشهای کهنه و نو و سایرلوازم منزل بهر مبلغ نقدا بیشتر از سایرین خریداریم
۱ـ۲۶ آ ـ ۱۷۵۶۶

نمایشگاه پروین
۹۲۵۳۹۴ با سابقه ترین خریدار فرش کهنه و نو و تمام لوازم منزل نقدا

نمایشگاه فرش‌طباطبائی
انواع فرشهای کهنه و نو شما را در منزل نقدا خریدار است تلفن‌های ۹۲۰۴۱۰ و۹۲۲۱۴۸
آ ـ ۱۵۷۲۲

فرش گلشن تلفن ۶۲۱۴۲۱
بهترین خریدار فرش کهنه همه رقم فرش نو موجود میباشد
آ ـ ۱۲۲۲۱

نمایشگاه فرش مشرق
۹۲۹۳۲۷
بهترین خریدار قالی قالیچه لوازم منزل یخچال نفتی .
آ ـ ۱۸۵۶۹

کرایه

کرایه هرنوع ماشین‌تحریربنگاه فنی ناصر تلفن۸۲۶۲۰۵دروازه دولت مقابل سعدی .
آ ـ ۱۷۳۲۱

فروش دست‌اول

انواع پتو برای هتل،مهمانخانه وبیمارستان‌خیابان خیام‌چهارراه گلوبندک سرای فردوسی‌جلالی‌ـ تلفن ۲۶۸۵۱ و ۵۳۱۰۷۹
آ ـ ۱۸۸۵۰ ۱ـ۱۰

فروش دست اول
بعلت تغییر شغل و مسافرت مقداری پالتو پوست به‌ثلث‌قیمت خیلی فوری بفروش میرسدتلفن ۷۷۴۹۱۴
آ ـ ۸۲۸۶۲

فروش‌دست‌دوم

فروش فرش واثاثیه در منزل قالی وقالیچه های بسیار اعلای کاشان ـ ترکمن‌ـاسکی‌خارجی باکفش آکاردئون‌ـ ضبط‌صوت لباسشوئی‌ـ سرویس‌اطاق‌خواب امریکائی ومقدار لوازم دیگردر منزل بفروش میرسد . تلفن ـ ۶۸۳۵۰۶
۱ـ۲ آ ـ ۱۸۶۶۶

مبل ودکوراسیون

پیراهن مبل ۳۱۹۵۰۵
تعویض پارچه مبل ۳۱۹۵۰۵
پرده‌دوزی شهرزاد ۳۱۹۵۰۵
آ ـ ۱۷۶۳۱

شستشوی مبل وفرش

درایگلین سرویس آلمان خشکشوئی مبلمان فرش موکت در محل ۷۹۵۳۰۷

کنت سرویس ۷۷۶۷۱۳ خشکشوئی مبلمان،موکت فرش ـ تشک اتومبیل

دوراکلین سرویس امریکا با تکنیک برترگرانترمطمئن‌تر تلفن‌های ۸۴۸۳۹۵ و ۸۴۸۳۹۶ و ۸۴۵۶۸۳

کلین‌سرویس‌خشکشوئی
مبل فرش وموکت با دستگاه منحصر بفرد و خشکشوئی‌پرده بانصب مجانی ۹۵۲۵۴۶

کارخانه قالیشوئی ادیب
تلفن شعبه مرکزی ۹۵۶۵۶۵
تلفن خیابان نواب ۹۵۲۴۵۴
تلفن‌خیابان‌آذربایجان ۹۵۸۹۵۰

خشکشوئی مبلمان ادیب
یکدست ۵۰ تومان
درجای‌خودتلفن ۹۵۶۵۶۵

کارخانه قالیشوئی‌اطلس
تلفن ۹۵۲۵۴۶ و ۹۷۵۴۳۰

قالیشوئی ماژیک
مرکز ـ کارخانه ۶۶۱۸۲۲
جمشیدآباد ۲-۹۳۷۰۰۱
تهران نو ۷۹۸۸۱

پیمان
خشکشوئی یکدست مبل ۴۰ تومان، شستشوی‌فرش، موکت، تشک اتومبیل در جای خود تلفن ۹۲۴۱۷۷
آ ـ ۱۷۷۸۶

قالیشوئی‌عدالت ۸۳۳۷۱۷

تعمیرات

تلویزیون

تعمیرگاه تلویزیون الکترون با تائید ورارت در تلفن ۷۶۳۶۸۴

تعمیرتلویزیونها R.T.I-R.C.A
شاب‌لورنس میلیپس سیرا تلوفنکن و سایر مارکهاسرویس مجهز سیار درشهر وشمیرانات
آ ـ ۱۷۳۲۱

شاوب لورنس
SCHAUB-LORENZ
۳۹۲۴۶۳

تعمیرات فوری تلویزیون
باضمانت کتبی تلفن ۶۶۷۱۳۱
۱ـ آ ـ ۱۷۷۷۱

سرویس تلویزیون
گارانتی تلفن ۶۲۸۳۷۱
سرویس‌سیار R.T.I-R.C.A
سیرا . مدیاتور جنرال الکتریک و گراندیک بویژه شمیرانات .

تعمیر تلویزیون فوری‌در محل۸۸۳۸۲۸و ۸۸۲۸۷۹

تلویزیون فوری درمنزل تعمیر میشود ۹۶۰۵۴۶

دربازکن برقی

تعمیرات B.K.D
دربازکن برقی بکد
شرکت بکد الکتریک ۷۶۰۱۹۵

بخاری

رنگ و سرویس بخاری آبگرمکن روکش برزنتی کولر کانال کشی فوری ۷۹۳۸۹۷

سرویس آبگرمکن ۹۲۰۶۶۴

سرویس بخاری‌وآبگرمکن تلفن : ۴۷۷۹۹

راهنمای سرویس ارگ
۹۶۲۰۴۵
از ساعت ۷½ صبح تا ۷½ بعدازظهر

کارگاه فنی کورش
سرویس مجاز ۱۲۴ارج‌سرویس بخاری ـ آبگرمکن تخلیه‌کولر روکش برزنتی موجود است خیابان سیروس بین سرچشمه وچهارراه بوذرجمهری مقابل پمپ‌بنزین تلفن ۳۵۰۱۸۴
آ ـ ۱۸۶۵۰

نصب وتعمیرات ورنگ آمیزی بخاری و آبگرمکن تلفن ۷۶۵۲۶۴

رنگ سرویس بخاری آبگرمکن‌فوری ۳۰۵۴۵۳

شوفاژ

پیداکردن

محل تلف و نشت آب‌در درروی‌لوله های‌ساختمان با دستگاه الکترونیک شرکت‌نشتاب ۹۲۴۱۱۲

تهیه و نصب شوفاژ
تعمیرو بیمه سالیانه شوفاژ
پهلوی‌محمودیه ۸۹۱۱۸۵
۱ـ۳ آ ـ ۱۷۸۹۷

حرارت مرکزی هیتکو
نصب وسرویس شوفاژ
۲۴ ساعته تلفن ۸۸۳۸۳۱ و ۸۸۵۳۸۲
۱ـ۴ آ ـ ۱۷۸۴۴

محاسبه و نصب شوفاژ
طبق نقشه ساختمان تلفن ـ ۸۲۱۲۴۴
۱ـ۲ آ ـ ۱۸۶۵۲

سرویس و تعمیر شوفاژ
۲۴ساعته تلفن۸۸۳۱۲۲

آبگرمکن

سرویس بخاری ۲۵۰ریال
سرویس آبگرمکن ۳۰۰
۷۶۱۹۹۵ ۷۶۳۷۸۵

یخچال

دفتر فنی مارکو
سرویس یخچال لباسشوئی‌کولر اجاق‌گاز آبگرمکن بخاری و کانال‌کشی همه رقم
با ۲۰ سال سابقه در شرکت نفت
تلفن ۸۴۵۴۷۵

تعمیرگاه سیدحسین ۸۸۲۴۳۸
تعمیرهرنوع یخچال رختشوئی ابگرمکن .

تعمیرگاه‌یخچال‌فریجیدر اثاث یدکی موجود است ۸۴۸۷۵۶

تعمیر یخچال فرزیدرو غیره ۸۳۹۲۲۵

فروشگاههای اتومبیل

برادران گلپایگانی
مرکز خرید وفروش اتوبوس و مینی‌بوس سی‌متری سه راه مختاری تلفنهای ۲۷۹۰۰ ـ ۵۳۶۳۰۱
۱ـ۲۵ آ ـ ۱۸۷۰۶

پیکان آماده تحویل تلفن ـ ۸۴۷۴۶۳
۱ـ۲ آ ـ ۱۸۷۱۴

ژیان ۵۲
با یک رادیو مجانی
تحویل فوری با شرایط سهل آیزنهاور مقابل وزارت کارتلفن
۹۵۹۷۱۵
۱ـ۱۳ آ ـ ۱۸۶۴۸

فروش اتومبیل

مینی‌وان
مدل ۷۰
مینی‌وان ۷۰ بسیار تمیز کم ـ کارکرده ۱۶۰۰۰تومان ۶۲۵۰۴۱
آ ـ ۱۸۶۷۲

ژیان جوانان
مدل ۵۱
خیلی تمیز به فروش میرسد و یا با پیکان ۵۰ و یا ۵۱معاوضه میشود تلفن ۳۱۱۲۲۴
آ ـ ۱۸۳۲۸

شورلت
مدل ۶۰
شورلت ۶۰ بسیار تمیز ۱۰سال خوابیده بوده بادوحلقه‌لاستیک یخ‌شکن قیمت مقطوع ۱۳۵۰۰ تومان ۸۷۳۹۰۶
آ ـ ۱۸۶۷۱

جیپ
مدل ۴۷
یکدستگاه جیپ وانت مدل ۴۷ مرتب برای فروش آماده از ساعت ۹ الی ۱۲ر۵ وازه ر۳الی ۵ره بشماره ۸۲۰۷۲۴ مراجعه شود .
آ ـ ۱۸۷۰۹

بی.ام.و
مدل ۷۱
بی‌ـام‌وـ مدل ۷۱ دانشجوئی آلبالوئی رنگ بفروش میرسد. تلفن ۸۳۱۶۸۳
۱ـ۲ آ ـ ۱۸۷۱

پیکان فروشی تلفن ۴۶۱۷۷

شورلت
مدل ۷۱
شورلت کاپریس بی‌نظیربفروش میرسد تلفن ۷۷۷۴۳۴
آ ـ ۱۸۶۰۵

آگهی مزایده فروش اتومبیل
سفارت ایالات متحده آمریکا تعداد چند دستگاه اتومبیل را از طریق مزایده‌بفروش‌میرساند. اتومبیلهای فوق را میتوان‌روز های دوشنبه ۱۶ بهمن ماه الی شنبه ۲۱ بهمن ماه ۱۳۵۱ همه روز ، بین ساعات ۸ صبح الی ۴ بعدازظهر در محوطه سفارت آمریکا قسمت گاراژ واقع در خیابان تخت جمشید رویت نمود .
بدیهی است پرداخت کلیه عوارض متعلقه ـ در صورت‌تعلق گرفتن بعهده خریدار خواهد بود .

یکدستگاه فولکس‌واگن
استیشن مسقف مدل ۷۲ فقط ۱۵۰ کیلومترکارکرده‌بدون واسطه مقطوع ۴۵ هزار تومان به تلفن ۷۸۸۲۲ مراجعه‌فرمائید از ساعت ۸ تا ۱۲ صبح و۴تا۷ بعدازظهر .
۱ـ۵ آ ـ ۱۸۷۱۹

خرید
پیکان ۵۰ یا۵۱ تمیز بدون‌پیش قسط باقساط ماهیانه ۷تا۹ هزار ریال خریداریم تلفن ـ ۸۴۰۴۵۹
آ ـ ۱۸۷۱۱

پیکان‌شمارا نقدواقساط خریداریم ۳۰۱۴۸۷

برای اتومبیل شما

اتوسرویس کرماو
تعمیرگاه مجاز شماره ۱ آریا ـ شاهین‌ـ جیپ‌جاده‌قدیم‌شمیران مقابل سینما پاسفیک‌اول‌خیابان شیرازتلفن۷۵۹۰۰۰ و۷۵۴۶۴۲ گارانتی اتومبیلهای نوکا ۵۰۰۰ کیلومتر .
آ ـ ۱۸۶۵۸

قابل توجه تعمیرگاه‌های‌اتومبیل
سپرسازی و آبکاری هنرکلیه مراجعات شمارا تلفنی میپذیرد تلفن ۷۵۴۰۷۸
آ ـ ۱۸۶۴۵ ۱

کرایه

اتولوکس
اتومبیلهای تشریفاتی باراننده برای داخل وخارج از تهران میدان فردوسی تلفن ۸۲۱۲۷۰
آ ـ ۱۶۳۳۸

کرایه
اتومبیل برادران‌منصوری
اریانا بین قصرالدشت و کارون ۹۵۶۲۲۵

کالج بار
بارکش شهر وحومه
۶۶۱۱۱۱
۴۱۱۱۱

نایس تاکسی
اتومبیلهای‌تشریفاتی لوکس‌کرایه ۷۷۳۱۴۲
۱ـ۳ آ ـ ۱۸۲۷۰

اتوبار فرح شمالی
مخصوص حمل‌بار و اسباب‌کشی شهر و شهرستان
تلفن ۸۴۸۷۸۸

ماشین آلات

ماشین‌آلات‌دست‌دوم راه‌سازی کوماتسو راخریداریم
به‌تلفن ۹۵۹۸۲۷ مراجعه‌نمائید

یکدستگاه کمپرسور چهارچکشه VT6-DB مارک اطلس کوپکو که ۷۰۰ ساعت کارکرده سالم وآماده بکار در تهران بفروش میرسد طالبین صبحها بتلفن ـ ۳۱۲۹۶۴ مراجعه فرمایند .
۱ـ۲ آ ـ ۱۸۶۵۹

مورد نیاز
یکدستگاه پرس هیدرولیک ۱۵۰ تا ۱۶۰ تن با متر یکمتری خریداریم تلفن ۳۱۶۶۷۱ ـ ۳۱۵۲۷۹
۱ـ۲ آ ـ ۱۸۷۰۳

استخدام

انتخاب نماینده
نمایندگان فعال جهت فروش بیمه ماشین و عمر می‌پذیریم . سمراه تخت‌جمشید نبش‌خیابان مزین‌الدوله شماره ۲ طبقه‌سوم شرکت سهامی بیمه ایران ـ نمایندگی کل امین
۱ـ۳ ا ـ ۱۸۲۷۵

شرکت‌میکروتل
جهت کادر فروش به تعدادی بازاریاب‌باسابقه نیازمند است خیابان ایرانشهرجنوبی پلاک۸۶

موسسه‌ای وابسته
بدولت نزدیک تهران به‌یکنفر انباردار با تجربه که دارای دیپلم کامل متوسطه و دفترچه پایان خدمت باشدنیازمنداست.
واجدین شرایط مشخصات کامل خود را باذکر سوابق‌کار همراه بادوقطعه عکس به‌نشانی صندوق پستی ۶۰۹۶ـ۸ ارسال نمایند .
به‌تقاضایکه بعداز تاریخ ۱ر۱۲ر۵۱ برسد ترتیب‌اثر داده نخواهد شد .
۱ـ۳ آ ـ ۸۳۰۶۳

راننده

باحداقل ۱۰ سال سابقه دارای گواهینامه ۲ شخصی یا همکانی استخدام میشود ایران اتومبیل تلفن ۱۴۸۰۰۷از ۱ تا ۳ بعد از ظهر

به یک نفر کارگر لوله کش‌و جوش کار کاربیت و شوفاژ کار نیازمندیم شرکت فنی و مهندسی هوماکس تلفن ۸۳۵۳۴۷

دیپلم فنی

باحداقل سه سال سابقه سرپرستی کارگران و آشنائی به‌اموروساختمانی برای کار تمام وقت با موقعیت خوب استخدام میشود . داوطلبان ۵الی ۷ بعد از ظهر به دفتر شرکت دورال واقع در خیابان محمدرضا شاه (یوسف‌آباد) شماره ۶۸ مراجعه نمائید .

آگهی استخدام
شرکت بین‌المللی تسکوچندنفر تکنیسین ابزار دقیق‌که حداقل ۵ سال تجربه وآشنائی کامل بزبان انگلیسی داشته‌باشندبرای خدمت‌در خاورمیانه استخدام مینماید کسانیکه بادستگاههای FOXBQRO آشنائی‌داشته باشند حق تقدم خواهندداشت داوطلبین میتوانند با تلفن های ۴۸۲۰۸ یا ۴۶۶۳۹تماس‌بگیرند ویا تقاضای خود را با آدرس کامل وسیله صندوق پستی۱۳۱ تهران ارسال دارند .
۱ـ۳ آ ـ ۱۸۶۹۷۶

کارگر زن

یکی از کارخانه های تولیدی تعدادی کارگر زن که واجد شرایط زیر باشند استخدام‌مینماید:
۱ ـ سن بین ۱۶ تا ۳۵ سال
۲ ـ سواد خواندن و نوشتن فارسی
کارگران طبق قوانین‌کار استخدام میشوند
خیابان آیزنهاور چهار راه خوش کوچه برق شهاب شماره ۱

پرستار

بانو یا دوشیزه تحصیل‌کرده و حتما آشنابزبان انگلیسی و یا فرانسه برای سرپرستی طفل۹ ساله با حقوق مکفی استخدام میشود. داوطلب با سابقه‌مقدم است لطفا تلفن ۳۱۶۸۴۸
۱ـ۳ آ ـ ۲۴۲۵۵

استخدام کارمند فنی و راننده
شرکت مختلط ایرانی واروپائی به چند نفر کارگر فنی جوان و با سابقه که دارای شرایط استخدامی‌بوده و بتوانندضمانت بسپارند و یک نفر راننده با سابقه و جوان که بتواند در کارگاه شرکت نیز کار کند نیازمند است با تلفن ۸۳۳۹۳۹ و ۸۲۷۵۰۵ بین ساعت ۵ تا۷ بعد از ظهر تماس حاصل‌نمایند
آ ـ ۱۸۵۹۴

آگهی‌استخدام

شرکتی جهت‌فروش موادغذائی در فروشگاههای‌خود بتعدادی خانم مهماندار احتیاج دارد . ساعت کار و حقوق ماهانه به شرح زیر میباشد.
۱ـ ساعت ۸صبح الی ۴بعد ازظهر۶۵۰۰ ریال
۲ـ ساعت ۱۱ صبح الی ۴ بعد از ظهر ۴۵۰۰ ریال
۳ـ ساعت۴ بعد از ظهرالی ۱۰ر۵ شب ۷۰۰۰ ریال
۴ـ ساعت ۶ بعد از ظهر الی ۱۰ر۵ شب ۵۰۰۰ ریال.
داوطلبان به محل فروشگاه شماره ۱شرکت‌واقع درخیابان شاه‌عباس بین تخت‌طاوس و عباس‌آباد ساختمان کاروانش فروشگاه دالفین مراجعه فرمایند.
۱ـ۳ آ ـ ۸۲۴۶۰

به چند نفر بازاریاب مردخوش برخورد با مدرک تحصیلی حدود سیکل که در امورفروش پارچه‌وپتو آشنائی داشته‌باشند احتیاج است از ساعت ۳ تا ۵ بعد از ظهر با تلفن ۵۳۱۰۷۹ تماس بگیرید.
آ ـ ۱۸۵۷۹

لیسانسیه حسابداری استخدام‌میشودـ‌شرکت سهامی شرق نزدیک سه نفرلیسانسیه‌حسابداری که خدمت نظام وظیفه را انجام داده و گواهینامه رانندگی داشته باشند برای تمام وقت با حقوق مکفی استخدام می‌نماید، همه روزه‌از ساعت ۴الی ۷ بعد از ظهر در تهران خیابان آیزنهاور مقابل وزارت کار شماره ۴۳۲ مراجعه فرمایند .

چندین نفر کارگر پرس کار ضربه نی و کارگر مبتدی استخدام میشود آدرس کیلو متر جاده مخصوص کرج ۴۰ متری معنوی کارخانه صنعتی ایران برنز

شرکت‌سولتانش

بیک نفر نقشه کش با سابقه که بزبان فرانسه تسلط کامل داشته‌باشد احتیاج دارد . داوطلبان صبحها بنشانی خیابان شاهرضا خیابان فرصت شماره۹۷ مراجعه نمایند

شرکت پخش لیلاند
«سهامی خاص»
احتیاج بیک متصدی کاردکس با حداقل دو سال سابقه کار درلوازم یدکی اتومبیل دارد .
واجدین شرایط با در دست داشتن دفترچه پایان خدمت به خیابان قزوین چهار راه عسکری شرکت پخش لیلاند مراجعه فرمایند .

آگهی استخدام
یک نشریه هفتگی یکنفر حسابدار با تجربه و دارای ضامن معتبر یک منشی بانو و یک موتورسیکلت سوار و یک پیشخدمت استخدام میکند .
داوطلبین با شماره ۸۳۵۰۶۱ تماس حاصل نمایند .
۱ـ۲ آ ـ ۸۲۸۹۲

راننده
دونفر راننده مجرد که زبان انگلیسی صحبت کنندااستخدام میشوند تلفن ۸۲۳۱۵۵
۱ـ۲ آ ـ ۱۸۶۹۸

استخدام نجار
نجار با تجربه نیازمندیم تلفن‌ـ ۸۲۸۹۹۱
۱ـ۳ آ ـ ۱۸۶۵۶

استخدام
بچندنفر خانم دوزنده باسابقه کار نیازمندیم ۷۵۳۸۹۳
آ ـ ۱۸۷۳۲

به‌تعدادی ویزیتور مردوچندنفر فروشنده زن نیازمندیم تلفن ـ ۸۳۲۹۸۶
۱ـ۴ آ ـ ۱۸۷۲۶

بیک دوشیزه سکرتر تمام‌وقت نیازمندیم تلفن ۸۳۲۹۸۶
آ ـ ۱۸۷۲۵

مطب دندانپزشکی
دوشیزه‌ای حدود سیکل نیازمند است ۷۹۶۶۴۲
۱ـ۲ آ ـ ۱۸۷۲۰

• جوانی باتجربه وتحصیل کرده دررشته انبارداری برای تمام وقت مورد نیاز است . متقاضیان میتوانند درخواست خود را همراه با یک قطعه عکس وذکر نشانی کامل‌وشماره تلفن براهنمای شماره ۶۴۶ روزنامه اطلاعات ارسال‌دارند»
۱ـ۲ آ ـ ۱۸۷۳۳

سازمان تبلیغاتی اسلاید به تعدادی دوشیزه دانشجو که‌در رشته‌های روابط عمومی‌وبازاریابی تحصیل مینمایندنیازمند است روزولت شمالی خیابان شهامی نبش خسرو پرویز شرکت اسلاید

استخدام ویزیتور
یکنفر ویزیتور با شرائط زیر استخدام میشود .
۱ـ حداکثر سن ۳۰ سال
۲ـ تضمین بمبلغ‌سی‌هزارتومان
۳ـ تحصیلات سوم متوسطه
۴ـ سابقه کار در پخش لوازم آرایش
۵ـ گواهی رانندگی
علاقمندان میتوانند به کارخانه بلنداکس خیابان قدیم شمیران بالاتراز سه راه ضرابخانه انتهای کوچه لاجوردی‌مراجعه فرمایند .
۱ـ۲ آ ـ ۲۸۶۴ ۸

یک مستخدم زن برای نظافت منزل‌بطور شبانه روزی مورد نیاز است تلفن ۶۲۱۸۹۲

سازمان اسلاید
به تعدادی بازاریاب مرد نیازمند است تلفن ۸۳۳۴۷۶

EXPERIENCED SECRETARY
Irangas Ltd. has a vacancy for a secretary, fluent in writing and speaking English, with high quality typing and short-hand abilities as well as being familiar with normal office routine. Write your application to personnel department Irangas, P.O. Box 1458 Tehran.

لیسانسیه زبان‌استخدام میشود شرکت سهامی شرق نزدیک ۳ نفر لیسانسیه زبان‌انگلیسی که خدمت نظام وظیفه را انجام و دارای گواهینامه رانندگی‌باشند برای‌تمام وقت با حقوق مکفی استخدام مینماید ، همه روزه از ساعت ۴ الی ۷ بعد از ظهر در تهران خیابان آیزنهاور مقابل وزارت کار شماره ۴۳۲ مراجعه فرمایند .

آگهی استخدام
انجمن توان‌بخشی برای خدمت در بیمارستان توان‌بخشی شفا یحیائیان بتعدادی خانم دیپلمه که بزبان انگلیسی‌تسلط داشته باشند احتیاج دارد که ازطریق مصاحبه استخدام مینماید .
داوطلبان‌واجدشرایط میتوانند حداکثر تاتاریخ ۱۶ر۱۱ر۵۱در ساعات اداری به کارگزینی انجمن واقع درخیابان‌شاهرضا بین کالج وویلا خیابان سرشار پلاک ۳۴ مراجعه نمایند .
۱ـ۳ آ ـ ۸۲۶۱۸

بچندنفر دوشیزه فروشنده نیازمندیم جنب سینما امپایر فروشگاه ژوکوند
۱ـ۲ آ ـ ۱۸۶۳۷

استخدام
دونفر دوشیزه یا بانوباشرایط زیر استخدام میشود .
الف ـ یک نفر اپراتور ماشین N.C.R با چند سال سابقه وتجربه کار .
ب ـ یکنفر ماشین‌نویس فارسی و لاتین با چند سال سابقه و تجربه .
۱ـ دارابودن دیپلم کامل .
۲ـ خدمت سپاهی را انجام یامعافیت غیرپزشکی‌داشته‌باشد
۳ـ حداقل دارای سه سال سابقه کار .
فقط واجدین شرایط میتوانند همه روزه بین ساعت۱۷ الی۲۰ به خیابان ویلای شمالی جنب کلیسای ارامنه ساختمان ۳۴۵ طبقه چهارم شماره ۱۴ مراجعه نمایند .
۱ـ۳ آ ـ ۱۸۶۶۰

شرکت باسکو بچندنفر تراشکار درجه یک جهت خدمت‌در بندر عباس نیازمند است لطفا از ساعت ۱۶ر۳۰ الی ۱۹ر۳۰با تلفنهای ۸۴۴۵۳۸ و ۸۴۲۵۶۲ تماس بگیرید .
۱ـ۲ آ ـ ۸۴۵۷۴

کاروآموزش

۲۵ نفر علاقمند به کار رادیو تلویزیون نقشه‌کشی برق فشار قوی و ۲۰ نفر علاقمند به ماشین نویسی پس از یکدوره کوتاه آموزشی به کار مشغول میشوند پهلوی نبش بهرامی تلفن ۴۹۴۹۴ و ۶۶۳۷۶۰

شریک

بیک شریک‌برای‌بوتیک‌باسرمایه کافی نیازمندیم تلفن ۹۲۱۵۲۴
آ ـ ۱۸۷۲۴

جویای کار

جوانی ۲۴ ساله
متاهل تراشکار و چهارم‌ابتدائی آماده کار است تلفن ۳۱۱۲۳۱ راهنمای ۶۴۳ روزنامه‌اطلاعات
آ ـ ۲۵۲۷۵

جوانی با معلومات سیکل و برگ خاتمه خدمت وگواهینامه رانندگی ۲ شخصی با سابقه رانندگی ومتاهل جویای کار راهنمای ۶۴۲ تلفن ۳۱۱۲۳۱
۱ـ۲ آ ـ ۲۵۱۶۳

دوشیزه دیپلمه با تسلط کامل بماشین نویسی فارسی ولاتین آماده‌کار تلفن۳۱۱۲۳۱راهنمای ۶۴۵
آ ـ ۱۸۷۰۰

حسابدار دیپلمه با تجربه
جویای کار است تلفن۳۱۴۰۴۰
۱ـ۴ آ ـ ۱۸۷۳۹

راننده دو شخصی باسواد و معافی تلفن ازساعت۶ تا ۸ ـ ۵۳۶۱۱۰
۱ـ۲ آ ـ ۲۵۲۴۷

جوانی با تسلط بزبان انگلیسی و تایپ فارسی و لاتین عصرها ۴۲۶۲۱ ـ ۴۳۲۹۹ گرائیلی .
آ ـ ۱۸۷۰۵

جوانی دارای گواهینامه دوی شخصی وارد به امور تجارتی وکارهای حمل‌ونقل جنوب‌آماده کار است ۷۹۷۲۵
۱ـ۲ آ ـ ۱۸۷۰۴

حسابدار وحسابرس با ۳۰ سال سابقه خدمت برای انجام کار در نصف روز آماده میباشد لطفا از ساعت ۱۴ با تلفن ۶۳۳۲۱۵ تماس برقرار فرمائید .

راننده شخصی مجرد دارای معلومات و تجربه تلفن ۷ تا ۹ونیم‌شب ۵۳۲۳۵۹
۱ـ۲ آ ـ ۲۵۰۳۹

آموزشگاهها

برای استخدام فوری اموزشگاه فائز آموزش I.B.M وماشین نویسی‌ـ‌خیابان‌شاه‌آباد ۳۰۳۱۲۵
آ ـ ۱۶۳۳۳

ماشین نویسی
بیژن همتا ندارد
میتوانید امتحان کنیدمیدان‌ژاله تلفن ۳۱۸۳۸۴

دربازکن برقی کالدر آلمانی
CALDER
بوسیله تلفن سفارش دهید دستگاه درمدت ۴ ساعت نصب وتحویل میگردد
نماینده انحصاری ومرکزفروش ونصب تلفن **۷۵۰۳۵۶**

استخدام

یکنفر آقابا تجربه‌و سابقه کافی در امور فروش لوازم آرایش‌با داشتن‌ظاهر خوب‌و خوش برخورد و دارای حداقل سه سال سابقه کار برای یکی از لوازم آرایش های معروف استخدام میشود .
لطفا واجدین شرایط با تلفن ۹۷۰۰۲۰ از ۹ صبح الی۵ بعد از ظهر تماس بگیرند .

شرکت‌سهامی پشم شیشه ایران

(خاص) بافراد واجد شرایط زیر نیاز دارد :
چند نفر بازاریاب با تحصیلات حدود دیپلم متوسطه خوش برخورد با انرژی و فعال علاقمند بکار بازاریابی فنی و داشتن گواهینامه رانندگی
داوطلبانیکه سن آنها از سی سال کمتر است میتوانند با در دست داشتن مدارك تحصیلی و کارت‌پایان‌خدمت‌یا معافی(غیرپزشکی) وسابقه کار
همه روزه صبحها بین ساعت ۸ الی ۱۲ و بعد از ظهرها بین ساعت ۱۵ الی ۱۸ بدفتر مرکزی‌شرکت‌سهامی پشم شیشه ایران (خاص) واقع در خیابان شاهرضا ـ صبای جنوبی‌ـ شماره۱۳ مراجعه نمایند .

SIEMENS

کارخانه‌زیمنس شرکت سهامی (خاص) به عده‌ای کارگر برق متخصص یا مطلع از کارهای تابلو سازی برق احتیاج دارد .
متقاضیان میتوانند همه روزه باستثنای ایام تعطیل و روز های شنبه از ساعت ۱۰ الی ۱۱ صبح با در دست داشتن حداقل مدرك تحصیلی ششم‌ابتدائی‌و معافی دائم‌نظام وظیفه به‌کارگزینی کارخانه واقع‌در مهرآباد جنوبی‌پادگان جی‌مراجعه نمایند .

آگهی استخدام

سازمان حفاظت محیط‌زیست به یک نفر بیوشیمیست و یك نفرآنالیست شیمی که‌دارای درجه فوق لیسانس یادکترا باشند نیازمند است .
واجدین شرایط‌میتوانند‌در ساعات اداری به کارگزینی این سازمان‌واقع‌درخیابان شاه‌عباس کبیر شماره ۲۱ مراجعه‌نمایند .

آزمایش اعجاب انگیز
باآب حیات باطری
فقط بایکبار ریختن درباطری، قدرت وعمرباطری چندبرابرمیشود
درسخت‌ترین سرماا استارت فوری میزند
«قیمت فقط ۲۰۰ ریال»
مرکز پخش : نورونیرو تلفن ۲۳۴۸۴
محل فروش : کلیه اتوسرویسها و باطری سازان

یکدستگاه ژیان بخرید ۲ دستگاه تحویل بگیرید
اتومبیل امیر نماینده ژیان جایزه میدهد
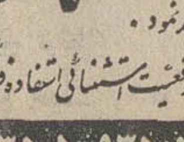
شما درهرکجای ایران که هستید اگر تا آخروقت ۲۹ اسفند ۵۱ یک اتومبیل ژیان یامهاری ویا ۶۰۲ جوانان ازاین فروشگاه خریداری فرمائید بقید قرعه یک ژیان مجانی دریافت خواهید نمود .
شرایط سهل وتحویل فوری. ازاین موقعیت استثنائی استفاده فرمائید
آدرس : خیابان نواب میدان محمدرضاشاه تلفن ۹۳۵۰۵۱ ، ۹۳۵۰۵۰

تزئینات پوش فرش ماشینی ـ پرده کرکره ـ کاغذ دیواری ـ باقساط تلفن‌های ۷۷۵۷۷۵ و ۷۷۵۷۷۱

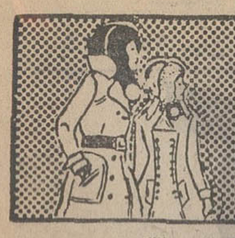

نیازمندیهای شما

آمادگی برای استخدام فوری

ما با بهای بسیار نازلی شمارا برای استخدام در ادارات و سازمانهای مختلف اماده کرده وموفقیتتان‌را کاملاتضمین‌میکنیم.
ماشین نویسی ریاني - شاه‌اباد مقابل‌سینماحافظ تلفن۳۱۷۱۳۵
۱۰۱ آ- ۱۷۴۶۲

تدریس خصوصی

با هفته‌ای یك جلسه تدریس در کلیه دروس
قبولی شما را تضمین مینمائیم‌دانشجویان‌سال چهارم پلی‌تکنیك تهران باچهارسال‌سابقه‌تدریس خصوصی و دبیرستانی
تلفن ۹۲۶۱۲۷

تدریس خصوصی کلیه دروس‌دبیرستانی‌توسط دانشجویان دانشگاه تهران تلفن ۶۹ الی ۶۳۰۰۶۰ داخلی ۲۴۹ اطاق ۲۸ تماس بگیرید

تدریس ریاضیات و فیزیك توسط دبیر دبیرستانها‌تلفن۸۴۶۵۴۲

ریاضی ـ فیزیک ـ شیمی سال پنجم آریامهر و فنی ـ ۳۵۱۹۹۶
۱ـ۲ آ- ۲۵۱۸۷

شیمی ششم تضمینی ۸۴۶۵۴۲

املاك ومستغلات

فروش

خانه فروشی
۳ دستگاه خانه در سیدخندان بفروش میرسد تلفن ۷۷۴۶۵۷
آ- ۱۸۴۲۲

یوسف‌آباد

مستغلات دوطبقه و نیم ۳۲۰ متر زمین ۶۰۰متر بنا بدهی بانکی ۶ ساله ۴۴۰ هزار تومان
تلفن ۳۱۰۱۶۹

اوکازیون
خانه‌ای مستقل جنوبی مساحت ۳۶۰ متر زیربنا ۸۰۰ متر با شوفاژو پارکینگ ۴طبقه‌دریان‌نو فروشی تلفن ۹۶۰۱۱۱
آ- ۱۸۲۴۶

خانه۳طبقه‌جنوبی‌فروشی است گیشا ۶۳۴۲۴۴

خانه های ویلائی و مستغلاتی درشمال شهر فروشی ۸۴۱۴۲۸ رجبی

خانه فروشی در خیابان رستم آباد
مساحت ۳۴۵ متر جنوبی ۶ اطاق در یک طبقه با سرویس وزیرزمین نوساز ۲۹۰هزار تومان دفتر سلطنت آباد تلفن- ۷۷۱۸۳۵
آ- ۱۸۶۹۴ ۱ـ۳

نارمک خیابان سمنگان منزلی بمساحت ۲۰۰ متر دو طبقه مستغلاتی قیمت مقطوعا ۲۲۰ هزار تومان فروشی تلفن - ۹۲۶۲۷۷
آ- ۱۸۶۴۷

آپارتمان فروشی

آپارتمانهای ۲ و ۳ اطاقه مدرن مجهز به دستگاه تهویه مطبوع (فن‌کوئیل‌کاریرآمریکا) وتلفن‌نقد واقساط ۱۵ ساله‌در شمال‌شهر فروشی تلفن ۶۲۶۳۷۴
آ- ۱۸۷۳۰

باغ فروشی

باغ مرکبات ارزنده مساحت ۷۳۰۰۰ متر بین متلقه و شهسوار برجاده اصلی باقیمت مناسب بفروش میرسدازیکساعت ۸۲۲۳۴۱
۱ـ۳ آ- ۱۸۷۱۷

زمین فروشی

قطعات ۱۲۰ متری‌و۱۵۰ متری خیابان خراسان متری ۱۰ تومان‌ازپساور اول جیحون املاك آریا
۹۶۰۱۱۱

اطلاعیه

الهیه کرج

بقیه قطعات با پایان عملیات لوله کشی آب و وصل انشعاب قطعات مربوطه و اسفالت و درختکاری خیابانها بطور نقد واقساط آماده‌فروش میباشد . کیلو متر ۱۲ برجاده کرج ـ قزوین
تلفن ۷۷۵۵۰۰۲ | ۷۷۲۵۰۰۴

۵۲۸۱ متر زمین با جواز تفکیک از شهرداری ازاراضی طرشت جزء منطقه دوم بدون واسطه‌بفروش میرسدازیکساعت بعداز ظهر الی ۸ شب به تلفن ۸۸۱۴۰۰ مراجعه شود .
۱ـ۶ آ- ۲۵۲۱۳

قطعات‌هزارمتری

با سند مالکیت برجاده اسفالته جهت ویلاسازی و باغ با شرایط مناسب

نقدو اقساط

تلفن ۴۱۹۶۶ و ۴۵۱۴۲موسسه هومن میدان ۲۴ اسفند مقابل دبیرخانه دانشگاه طبقه فوقانی بانك صادرات .
آ- ۱۸۷۲۹

همه‌میتونن داشته‌باشن

درجنوب غربی تهران قطعات ۱۰۰متری باسند مالکیت متری

۶۰تومان

نقدو اقساط مشجر باآب وبرق سه‌راه تهران‌ویلا طبقه فوقانی بانك‌تهران دفتر جهان

آژانس اپیار ۷۷۷۵۰۰
خانه‌شمارا ۷۷۳۲۸۵
به‌خارجیان
اجاره‌میدهد ۷۷۸۹۵۵

۸۳۵۱۲۰-۸۲۹۷۶۶
سازمان کوروش - اجاره به خارجیان

آژانس بین‌المللی
اجاره مستغلات‌مدرن‌بخارجیان درشهر و شمیرانات ۸۳۰۸۴۱ الی۳
۱ـ۱۵ آ- ۱۸۴۴۵

خانه ویلا و مستغلات شمارا به خارجیان‌اجاره میدهیم تلفن ۸۲۰۸۴۱

بیک اطاق جهت سکونت یکنفر مرد مجرد نیازمندیم ۳۱۱۲۲۷
آ- ۱۸۳۲۷

موسسه نیازمندیهای هیلتون اجاره به خارجیان ۸۳۴۶۳۷
آ- ۱۵۷۶۲

برای اجاره به خارجیان
آپارتمانهای مبله و غیر مبله لازم است ۸۳۰۸۴۱ تا ۳
آ- ۱۸۴۴۴

سازمان ویکتوریا اجاره‌بخارجیان۹۲۶۸۶۱

اجاره منزل به خارجیان‌مبله و غیر مبله آژانس آریا ۴۲۶۸۲
آ- ۱۷۹۳۷

خریداری میشود

نوجه توجه

نیاوران،فرمانیه،داودیه دره قشلاق زمین‌های بزرگ‌وکوچك‌مورداحتیاج فوری کورش ۸۴۶۷۳۷

زمینهای داخل‌محدوده‌و خانه های دست دوم شمال شهر را خریداریم دفتر جمشید تلفن ۹۲۸۰۸۲

خرید و فروش اراضی طرشت و باغ فیض و شمالغرب وکرج و دریافلکه دوم آریاشهرثلاث- ۹۷۰۸۱۸
آ- ۱۸۶۱۴

زمینهای جاده تهران تا قزوین و تهران و ساوه خریدار و فروشنده‌ایم ۸۴۴۳۳۳

خرید وفروش‌زمینهای‌جنت‌آباد کوهک شمالغرب‌تهران‌صفرنژاد ۶۶۸۲۱۹
۱ـ۱۳ آ- ۱۸۰۳۲

اراضی سازمان چای تهران پارس و قنات کوثر خریداریم ۷۸۲۳۲۴

شرکت فام خریدار و فروشنده زمین و خانه ومستغلات درتمام شهر وحومه تلفن ۹۳۱۷۳۱

اراضی نارمك و تهران پارس خریداریم تلفن ۷۹۷۳۶

به محلی مناسب برای‌کارگاه درجاده کرج به مساحت ۵۰۰ متر با آب و برق‌وتلفن‌نیازمندیم ۸۲۸۹۹۱
آ- ۱۸۶۵۸

شرکت ساختمانی درجه دو
خریداری میشود تلفن - ۸۲۲۹۱۲
۱ـ۲ آ- ۱۸۷۲۲

اراضی تهران پارس شرکت نفت سازمان‌چای خریداریم تلفن ۷۸۴۸۵

خریدار ام‌ام‌سی و جنت آباد ۹۲۸۲۹۴ ـ صحرا

اراضی‌ساحلی، جنگلی،جلگه‌ای از بابلسر تا رامسر خریداریم ۴۵۱۶۸ ـ ۶۶۲۴۵۹-۴۳۴۹۹
۱ـ ۱۷۵۷۲ ۱ـ۲

اراضی نارمک و تهران‌پارس خریداریم املاک کامیاب ۷۹۶۰۲۷
آ- ۱۸۰۱۳

خارج محدوده
زمین خریداریم متروپل ۳۰۵۳۴۹

زمینهای فرمانیه و رستم‌آباد وشمیران خریداریم تلفن - ۸۴۲۸۸۴
۱ـ۵ آ- ۱۸۶۹۳

خرید اراضی قیطریه
از ۵۰۰۰متربالا تلفن۸۳۲۰۱۰
آ- ۱۸۳۰۷

زمینهای یافت‌آباد راخریداریم املاک جهانگیر تلفن ۹۶۱۸۶۹
۱ـ۱۳ آ- ۱۸۰۴۶

اراضی یافت‌آبادجاده قدیم‌کرج خریدار وفروشنده‌ایم ۹۵۶۵۴۳

خرید کوهک‌جنت‌آباد باغ‌فیض عباس‌آباد کردان‌ملارد۶۶۶۲۰۳

زمین تهران‌پارس خریداریم‌تلفن ۷۹۳۰۲۰

اراضی تهران‌پارس خریداریم ۷۸۲۱۲۸

خریدار زمین تهران‌پارس - ۷۸۱۹۲۶

زمینهای افسریه شاه‌آباد شرق مشیریه خریداریم‌تلفن۳۵۵۰۲۶

خریدار زمین افسریه ۷۹۲۸۰۳

زمین مونترال‌خریداریم ۷۵۲۸۶۰
۱ـ۳۰ آ- ۱۸۶۶۱

بنگاههای معاملات املاک

سازمان مسکن پارس
اجاره‌به‌خارجیان ۸۴۸۶۲۴

زمینهای‌صنعتی ، انبارو کارخانه خریدار و فروشنده‌ایم

دفتر ارشاد
تلفن۹۲۴۸۳۸عبدالخالق

دفتر ساختمانی مهر
زمین شما را در تهران‌پارس تهران‌نوبابهترین طرح‌ونقشه‌نقد واقساط‌میسازد تلفن ۷۸۱۰۶۶

دفتراملاك مولائی بورس اراضی سعادت آباد و کوی مکانیر تلفن ۸۷۶۱۵۵

آژانس گاندی
خریدار و فروشنده زمین های عباس‌آباد دره قشلاق‌ونک تلفن ۶۸۱۳۵۹

خانه های ویلائی و مستغلاتی در شمال امیرآباد خریداریم ۶۳۱۹۶۱

خریدار و فروش شمال غرب تهران آریا شهر تلفن های ۹۷۶۹۳۸ و ۹۷۶۹۰۳

بورس اراضی صنعتی
و غیره تهران کرج قزوین ۹۵۱۳۷۰
۱ـ۱۰ آ- ۱۸۵۸۱

خرید و فروش اراضی شمال غرب تهران
ابراهیمی ۹۷۸۴۶۴

بازرگانی نیك ۶۸۱۶۰۶
مرکز معاملات املاک‌ومستغلات یوسف‌آباد ونک و حومه‌تهران

بنگاه کوشان ۳۱۹۷۸۴ خریدیا فروش املاک راباتلفن‌بفرمائید
۱ـ۳ آ- ۸۲۵۱۲

بورس املاك شمیران
دفتربراتی ۸۷۲۵۷۵ و۸۷۷۸۷۵

معاملات پول

پول موجود
پول ۲ شاهی
فوری موجود ۸۲۸۳۴۹

وام ارزان
در مقابل سند مالکیت اتومبیل‌تلفن‌بمدت‌دلخواه موسسه جهان مقابل لاله‌زارنو تلفن ۸۲۲۳۴۱

وام‌درمقابل‌تلفن‌واتومبیل ۳۱۷۴۳۷

وام‌درمقابل تلفن‌اتومبیل و ملك تلفن ۴۹۰۵۰

پول فوری در مقابل اتومبیل تلفن مبیع
۸۲۸۷۲۸

دادوستد پول از یك میلیون ریال ببالا پاکپور ۶۶۴۶۱۸ و ۶۶۶۲۶۳

قلك وام میدهد
درمقابل مبیع ارزنده قلک فورا وام میدهد تلفن ۷۶۵۷۴۵

وام‌درمقابل‌تلفن‌واتومبیل ۳۰۳۲۳۷

۹۳۱۷۳۱
وام میدهد
درمقابل تلفن و اتومبیل

وام‌درمقابل سندواتومبیل و ملك و چك تلفن ۷۵۱۳۳۳

پول فوری با سود بانکی درمقابل خانه مستغلات ۹۲۸۴۶۵

خانمهای محترم
بشما با شرایط سهل وام و فرش به اقساط میدهیم۴۲۲۲۷

وام در مقابل تلفن و ماشین موسسه کوروش ۴۹۹۱۷

پول یکمیلیون ریال ببالا دوشاهی‌موجود۸۲۲۶۵۹

وام با چك کارمندی ۵۳۰۲۲۸

پول ۱۰٪ موجود است ۶۸۱۳۵۹

پول ۱ر۵شاهی۶۲۴۸۷۳

پول دوشاهی ۶۲۶۵۰۶

مورد نیاز
پول شرطی شما باوثیقه ارزنده و سودمناسب‌فوری نیازمندیم ـ ۸۳۲۴۷۵

پول شرطی‌درمقابل خانه مستغلات فورانیازمندیم ۹۲۸۴۶۶

پول شرطی با بهره عالی موردنیازاست ۸۲۲۳۴۱

پول شرطی نیازمندیم ۸۳۷۶۸۴
آ- ۱۷۸۸۰

نیازمندیهای اطلاعات
تلفنی آگهی قبول میکند
تلفنهای ۳۱۱۲۲۴-۳۱۱۲۲۵
۳۱۱۲۲۹-۳۱۱۲۳۰

معاملات تلفن

خرید و فروش تلفن ۸۲۰۸۴۱

خرید وفروش تلفن
۳۰۳۲۳۷ اسلامبول‌کمپانی۱۷ر۲

تلفن ۳ و ۷
خریداریم ۳۰۳۲۳۷

قبوض

قبوض فرش‌و جواهر بانك
کارگشائی را صددرصد خریداریم و صددرصد وام میدهیم موسسه تك
خیابان شاه بالاتر از کاخ‌مقابل ۲۰متری اول ۴۵۱۶۸ و ۶۶۲۴۵۹ و ۴۳۴۹۹

قبوض مرحله سوم اصلاحات‌ارضی بیواسطه خریداریم‌پاکپور۶۶۶۲۶۳ و ۶۶۴۶۱۸ و ۶۶۰۲۰۰

برای ساختمان شما

تخلیه‌چاه
۷۷۶۷۱۳

تعمیرات خانه شما را از قبیل اسفالت ، گچکاری ، بنائی و لوله‌کشی و نقاشی نقدو اقساط انجام میدهیم با تلفن های : ۸۳۶۷۰۷ ـ ۸۳۶۷۰۸ تماس بگیرید.

یخ‌زدگی لوله
دراسرع وقت‌بادستگاه‌اتوماتیک کارگاه اسماعیلی ۷۸۲۱۵۵

تزئینات‌ودکوراسیون

کرکره‌چوبی
میشلر MISCHLER
سرما ، گرما و نور از کرکره‌چوبی میشلر عبور نمیکنند
پارکت BW
نمایشگاه : شاهرضا کوچه فتوحی
۸۲۹۳۹۰-۸۲۴۳۰۷
۸۲۴۸۷۰-۸۲۹۵۹۶

دفتر ستاره
انواع نقاشی ، کاغذ دیواری ، کفپوش پلاستیک یکپارچه ، موکت ، تلفن : ۳۱۸۴۷۲

قابل‌توجه آقایان دکترها
نایلو پلاستیک استاندارد فقط ۳۵۰ تومان تئون‌ایران تلفنهای: ۶۶۳۶۴۱ و ۶۶۹۴۶۴

تزئینات کالر
کاغذدیواری پرده‌کرکره،کفپوش ۷۶۳۷۸۵ و ۷۶۱۹۹۰

دکوراتیو مدرن تلفن ۳۱۵۴۷۸

تزئینات داخلی‌ساختمان ۶۳۷۵۹۵

کاغذ دیواری با نصب نقد و اقساط تلفن ۹۷۸۴۲۰

کلیه تزئینات باقساط تلفن‌های ۷۷۵۷۷۰ و۷۷۰۷۷۱

کاغذ دیواری با نصب‌متر مربع ۳۰ ریال ۷۷۷۲۰۵ و۷۷۲۹۱۳

لوله بازکنی
لوله بازکنی کنت
تخلیه‌چاه‌تلفن ۷۷۶۷۱۳

لوله بازکنی دروازه دولت
۸۲۷۴۰۸

لوله بازکنی فاضل آب سرکیسیان ۶۲۹۴۵۱

رفع گرفتگی هرنوع لوله‌ساختمانی با دستگاه ، تراکم‌هوا - تلفن ۷۸۷۲۷

لوله‌بازکنی مؤسسه بهروز ۶۲۹۶۶۱
۲۰ تومان

لوله بازکنی ولوله‌کشی مقدم ۹۲۵۲۷۴

لوله‌بازکنی ایرانشهر ۲۵ تومان ۶۳۷۵۳۵

لوله بازکنی فوری ۷۶۳۷۸۵ و ۷۶۱۹۹۰

تخلیهٔ چاه
فاضل آب بوسیله پمپ مخصوص
شرکت شوشتر ۸۳۰۷۶۱

لوله بازکنی فاضل آب ۸۲۹۹۹۰
بافنس بدون خرابی

آگهیهای متفرقه

فروشگاه گوشت حسن زاده فروشنده گوشت گوسفند و مرغ پرکنده نشانی جاده‌قدیم‌شمیران مقابل تلفنخانه .
تلفن ۸۷۲۳۳۴

قبول سفارش کالا از خارج تلفن ۶۶۴۰۷۷

تلفن‌دوغ اراج ۸۸۰۶۷۲

هرگونه جشنی درپیش دارید
هنرمند دلخواه خود را از تلفن :
دعوت فرمائید ۴۱۳۲۲

قابل توجه

کارخانجات داروئی و شیمیائی
ساخت و نصب ـ ایزوولاسیون داخلی- و تعمیر انواع‌تانکهای شیمیائی ـ اتصال لوله های P.V.C واسیدی تلفن۳۰۸۰۶

فروشگاه کاپیتان‌سازنده آدامس بادکنکی کاپیتان ونعنائی کاپیتان نشانی: بازار آهنگر ها سرای جلالی تلفن ۵۳۷۵۴۰

خرید کاغذ باطله
شرکت مقوا سازی کرج کلیه خردەکاغذ واوراق باطله در ادارات و چاپخانه‌ها را به قیمت مناسب خریداری مینماید تلفن ۵۳۲۰۹۵ و ۵۳۱۴۷۸
آ- ۱۸۷۲۸

رستوران‌ها

سالن چلوکباب ارکیده
مطبوعترین چلوکباب وجوجه کباب با سالن پذیرائی برای خانواده های محترم خیابان ظفر اول خیابان نفت تلفن - ۷۷۲۳۵۸
آ- ۱۸۶۲۸

گاز

شرکت بوتان
پخش گاز ۹۵۲۰۵۱
سرویس وصدور کارت
وتغییر آدرس ۳۱۳۱۶۱
قسط فروش ۳۰۴۷۱۱
قبول سفارشات گاز
از ۷ صبح الی ۹ شب

پرستی گاز
گازوسرویس
ازساعت ۷ صبح الی ۱۰ شب
۶-۹۶۳۰۲۱
۶-۹۵۰۰۰۱
سرویس‌وتعمیرات اجاق ۹۶۳۰۳۰

گمشده

یک کیف محتوی مقداری مدارک و دسته چک از شماره ۵۸۶۳۸۰ تا ۵۸۶۴۰۰ حساب شماره ۷۸۸۴۰ بانکملی شعبه مرکزی اینجانب هادی فاضلی بسرقت رفته است لذا ازدرجه اعتبار ساقط است .
آ- ۲۵۳۴۹

یکدسته چک از حساب جاری ۲۷۳شعبه ۱۱۷۳(بانک‌صادرات یوسف‌آباد) به انضمام مدارکی از کارکرد یک کامیون انترناش ۱۷۱۲۳ مفقود گردیده است ازیابنده تقاضا میشود با تلفن ۳۹۲۴۲۷ خیابان اکباتان‌شماره ۱۷۷ تماس حاصل نموده و مژدگانی دریافت دارند ضمنا دسته چک از درجه اعتبار ساقط است .
آ- ۱۸۷۱۶

باطلاع میرساند دست چک حسابجاری۰۱ر۵۵۰بانك‌تهران شعبه مجیدیه بنام آقای قلیچ یقینی مفقود شده‌چکهای‌حساب مذکور از درجه اعتبار ساقط است یابنده با تلفن ۷۷۲۰۰۹ اطلاع دهد .
آ- ۱۸۷۰۸

دوقطعه چک بشماره های ۶۷۳۲۵۶ و ۶۷۳۲۵۷ که اولی بتاریخ ۱۵ر۱۱ر۵۱ و دومی بتاریخ ۱۵ر۱۲ر۵۱ در وجه حامل به حساب شماره ۳۱۲۳ بنام سرتیپ احمد دبیر ،مربوط به شعبه بانک ملی خیابان شاهرضا میباشد مفقود گردیده واز درجه اعتبار ساقط است.
آ- ۲۵۱۷۹

دسته چک از شماره ۹۲۳۸۹۸ تا۹۲۳۹۰۰ بانک سپه شعبه آیزنهاور از حساب ۳۱۰مفقود شده واز درجه اعتبار ساقط است .
عنایت‌اله یرنیان تهران‌فر
آ- ۲۵۱۶۵

اطلاعیه
گروه مجهز متخصصین تعمیرات
سرویس و نصب آبگرمکن ، کولر ، یخچال، لباسشوئی شوفاژ و لوله بازکنی تلفن ۶۶۱۹۵۲

به چه رشته‌ای از **موزیك** علاقمندید ؟
خوانندگی ؟
نوازندگی ؟ آهنگسازی ؟ ترانه سرائی؟
ویا تشکیل گروه ارکستر ویا می‌خواهید از **صدای خود صفحه چاپ نمائید .**
راهنمائی مابی دریغ در اختیار شماست ـ خیابان شاه مقابل سینما نیاگارا ساختمان مهفر
تلفن : ۴۱۳۲۲ دفتر هنرمندان
آ- ۱۸۷۱۵

اجاره
آپارتمان ۳۰ اطاقه ٤ طبقه باشوفاژ- کولر - چهار دستگاه تلفن در خیابان بیست یکم آذر نبش شمال دانشگاه اجاره داده میشود باتلفنهای ۲۵۸۰۱ و ۶۳۱۳۷۶ تماس حاصل فرمائید .

بشکن

یك کارخانه بزرك تولیدی
واقع در جاده مخصوص کرج کیلو متر ۱۴ بیك نفر سرپرست انبار با سابقه‌چندین ساله نیازمند است‌لطفا با راهنمای شماره۶۴۱ روزنامه‌اطلاعات مکاتبه فرمائید

کارخانه چمدان سازی ایران
(شرکت جوشن) تهران
IRAN SUITCASE FACTORY
TEHRAN
تلفون : ۹۵۶۰۴۰-۲۸۲۰۱

در بازکن برقی
EFBOX
افباکس
با گوشی‌نشکن و اقساط ماهیانه مرکز فروش و نصب در ایران شرکت کاروز
خیابان روزولت میدان ۲۵ شهریور ساختمان منوچهری
تلفن : ۸۲۲۳۸۲-۸۲۲۶۹۸

باغ میوه‌فروشی
باغ بزرك میوه ، بسیار مرغوب ۳۷ هزارمتر مربع واقع درشهریاریك‌جایادرچند قطعه‌بفروش میرسد .
طالبین لطفا با تلفن های ۷۰ تا ۷۸۲۳۶۱ تماس بگیرند .

پول‌شرطی‌دوشاهی
همیشه یکمیلیون ریال‌ببالاموجود
تلفنهای۸۳۲۴۷۵ یا ۸۲۸۳۴۹

اجاره‌داده‌میشود

آپارتمان اجاره
آپارتمان برای دفاتر تجارتی و اطباء و شرکتها مجهز بکلیه وسائل‌خیابان‌شاه نبش‌فخررازی
۴۲۷۱۷
آ- ۱۸۵۴۹

آپارتمان برای دفاتر تجارتی اطبا شرکتهاو موسسات‌خارجی مجهز به کلیه وسائل خیابان پهلوی بالاتر از چهارراه تخت جمشید تلفن ۴۵۶۰۱
آ- ۱۸۵۴۸

تعدادی آپارتمان اجاره در شمال شهر موجود تلفن ۸۴۱۴۲۸ رجبی

خانه اجاره
شهرآراء اول گیشا چهار اطاق و هال و یك انباری مستقل طبقه دوم تلفن مشترك اجاره داده میشودبه تلفن ۶۳۵۲۷۸ مراجعه فرمائید

اطاقه مبله و غیر مبله‌با شوفاژ و تلفن ۷۶۳۲۲۰

نیازمندیهای اجاره
سازمان نیازمندیهای خارجیان
خانه‌شمارا اجاره میدهد ۸۲۳۹۳۹

موسسه امور خارجیان
اجاره‌به خارجیان‌تلفن۷۵۲۳۵۸
آ- ۱۸۲۷۲

کشف یک داروی جدید

برای پیشگیری از اختلالات روده‌ای، بعد از تجویز آنتی بیوتیکها

آزمایشگاه عظیم «دالتان» فرانسه موفق به کشف‌داروی جدیدی‌شده است که از بروز عوارض ناشی‌از مصرف آنتی‌بیوتیکها در بدن‌انسان بکلی پیشگیری میکند .

داروی مذکور که در نوع خود یک کشف مهم پزشکی بشمارمی رود ، خدمت بزرگی را به بشر آغاز کرده است .

پروفسور ف ـ لاگرو
F. LAGROT

کارشناس‌کلینیک‌های دولت‌فرانسه
پروفسور اتین فورنیه
ETIENNE FOURNIER
پزشک متخصص دربیماری های مسمومیت وامور داروئی واستاد دانشکده پزشکی پاریس ، دکتر لوئی‌گوسن LOUIS GAUSSEN
پزشک امراض داخلی در پاریس و کارشناس کلینیک ها وابسته به وزارت امور اجتماعی و دهها پروفسور و پزشک دیگر فرانسوی که هریک مطالعات و آزمایشاتی را روی این‌داروی جدیدالاکتشاف انجام داده‌اندنتائج معجزه آسای آنرا مورد تائید قرارداده‌اند .

نتایج مخاطره آمیز

همه با آثار و عوارض‌مصرف آنتی بیوتیک هاکم و بیش آشنائی دارندولی مسلماتوضیح بیشتری‌در مورد‌آنتی‌بیوتیک‌هاو عوارض‌ناشی از آن واختلالاتی‌که در بدن‌ایجاد می کند در اینجا ضروری به نظر میرسد .

هنگامیکه‌آنتی‌بیوتیکها ، سال‌ها پیش کشف شد و مورد استفاده قرار گرفت کمتر تصور میشد که‌به همان اندازه که مصرف آنها در موارد خاص برای از میان بردن امراض چرکی و عفونی موثراست دارای خطراتی نیز می باشد .اما بتدریج اثرات و نتایج آن نمودار گردید و پزشکان و متخصصان آگاهی یافتند که این داروی مفید و ارزنده که بیماران بسیاری را از خطر مرگ‌میرهاند ، چه بسیار که خودباعث‌بروزعوارض نامطلوب میشود و ناراحتی های شدیدی را بارمغان می آورد .

هنوز دو سه سالی از مصرف آنتی‌بیوتیک ها نگذشته بود که‌نه تنها عالم پزشکی این حقیقت را دریافته بود ، بلکه مردم نیز بااین حقیقت تلخ آشنا شدند و رفته‌رفته کار به آنجا کشید که بسیاری از بیماران،ازپزشکان خوددرخواست داشتند تا حد امکان از تجویز آنتی‌بیوتیک برای آنها خودداری شود .

ضعف و ناتوانی

آنچه برای مردم بخوبی قابل درک بود و آنرا بسادگی مشاهده میکردند ضعف و ناتوانی شدیدو گاه اختلالات معدی ، و روده‌ای بود که هنگام معالجه یک بیماری، با آنتی‌بیوتیک ، آنها را گرفتار میکرد .

اما این عوارض از نظر علمی بحثی کاملا منطقی‌و اصولی‌داشت که ما در اینجا با احتراز از علمی شدن موضوع سعی خواهیم کرد آنرا به سادگی برای خوانندگان عزیز تشریح کنیم . بطور کلی آنتی بیوتیکها از هر طریقی که مورد استفاده قرار گیرند منجر به ایجاد تغییراتی در محیط رودمی شوند .

این تغییرات در حقیقت بعلت عدم تعادل فلورمیکروبی بوجودمی آمد .

در مورد فلورمیکروبی نیز این توضیح لازم است که در روده‌های انسان همواره مقداری میکروب مخصوص و مفید وجود دارد که عمل هضم غذارا تسهیل میکند . مصرف آنتی‌بیوتیک‌ها بشدت‌وجود این میکروب ها را در خطرقرار می دهد و آنها را از بین میبردو نتیجه آن میشد که اگر هم‌آنتی‌بیوتیک میتوانست بیماری‌اصلی را معالجه کند در پایان یک بیماری جدید را در انسان ظاهر میکرد که همانا اختلالات هاضمه بود .

درمان با آنتی‌بیوتیک ها گاهی اوقات حتی‌منجر به‌ایجاد حالات کولیت (ورم روده) مزمن میگردد که درحالت‌معمولی بصورت‌اسهال ساده وگاه بحالت شدیدتر بروز میکند که معالجه آن مدتها بطول میانجامد .

یکی از اثرات اولیه از میان‌رفتن فلور میکروبی ایجادضعف وسستی و بیحالی بیش از اندازه است‌که بعضی ها تصور میکنند بعلت کم خونی حاصل از مصرف آنتی ـ بیوتیک بوجود آمده است . این حالت بخصوص در مرحله بالا یعنی هنگامیکه بیمار بعلت مصرف آنتی‌بیوتیک گرفتاراسهال وکولیت میشود مشهود است .

پزشکان و متخصصان اکنون بخوبی دریافته‌اند که در این موارد حالت ضعف و سستی‌شدید بیمار ، در نتیجه کم خونی‌نیست، بلکه بسبب سموم مولد درروده ها میباشد وچون فلور میکروبی برای مبارزه با این سموم درروده ها وجود ندارد ، لذا سموم مستقیما جذب بدن شده ودر نتیجه ضعف شدیدی رادربیمار ایجاد کرده است .

استفاده ازفرمانهای لاکتیک

پس از آنکه قسمت مهمی از عوارض ناشی از مصرف آنتی ـ بیوتیک ها مسلم شد ، پزشکان سعی‌کردند با این اختلالات از طریق «فرمانهای‌لاکتیک»یاترکیبات مصنوعی دیگر مبارزه کنند اما‌این داروها و عوامل‌نیز قبل ازرسیدن بداخل روده بوسیله شیره‌هاضمه ازبین میرفت ولذا نتیجه‌ای از آن عاید نمیشد .

بااین توضیحات‌مختصر ،بخوبی اهمیت وارزش‌کشف داروئی‌جدید که‌نام آن «بولینان» گذاشته شده روشن میشود .

مصرف این دارو ، همزمان با مصرف آنتی‌بیوتیک ها از تمام عوارض ناشیه پیشگیری میکند مطالعاتی که انجام گرفته واکنون نه‌تنها در فرانسه، بلکه دربسیاری ازکشورهای جهان دقیقا از طرف پزشکان مورد تجویز قرار میگیرد، نشان داده است که داروی‌مذکور خاصیت جذب سموم میکروبی را داشته و فلورمیکروبی روده هارا تنظیم میکند وآنرا بصورت طبیعی ونرمال درمیاورد .

«بولینان» دارای‌خاصیت پوششی واثر ضد سمی است ولذا مخاط روده را سالم نگاهمیدارد و از حالات و ناراحتی های عدم‌تعادل فلور میکروبی که‌با خوردن آنتی‌بیوتیک ها بروز میکند جلوگیری مینماید .

باین ترتیب کشف جدید دریچه تازه‌ای را در عالم پزشکی‌گشوده است . دریچه‌ای که‌از راه آن سلامت بیشتر بشر تامین میشود و بسیاری از ناراحتی های‌ناشی از مصرف آنتی‌بیوتیک ها برطرف میگردد .

«بولینان» ترس از مصرف آنتی‌بیوتیک را از میان میبرد ولذا بیماران بدون نگرانی میتوانند برای معالجه بیماریهای عفونی با تجویز پزشک معالج ، همراه‌با مصرف این داروی معجزه‌آساز آنتی‌بیوتیک استفاده کنند .

خوشبختانه طبق اطلاعی که به دست آمده داروی بولینان که ساخت کارخانه مشهور دالتان فرانسه میباشد، اخیرا وارداریا شده و اکنون در کلیه داروخانه‌ها در اختیار بیماران قرار دارد .

نام چند متخصص دیگر که اثرات‌معجزه آسای «بولینان» را گواهی کرده‌اند .

★ دکتر ـ ی ـ بار Y. BARRE پزشک بیمارستانهای مرکزی‌ورسای‌وکارشناس کلینیکها و متخصص امراض داخلی .
★ دکتر ـ پ ـ ا ـ ربرت P.E. ROBERT کارشناس کلینیکها و متخصص امراض داخلی
★ دکتر ـ ژ ـ ژ ـ دوباری J. J. DUBARRY استاد دانشکده پزشکی و دانشکده داروسازی بردو ، و کارشناس امراض داخلی .
★ دکتر ـ ر ـ لاپلن R. LAPLANE استاد دانشکده پزشکی پاریس و کارشناس رسمی کلینیکها .
★ دکتر ـ گی ـ آلبو GUY ALBOT استاد بیمارستانهای پاریس وابسته به دانشکده پزشکی .

«پرس مدیکال» درباره «بولینان» چه مینویسد ؟

«پرس مدیکال» نشریه معروف و معتبر پزشکی فرانسه در یکی از شماره‌های اخیر خود مطلب جامع و مفصلی درباره اکتشاف «بولینان» نوشته است که ما خلاصه‌ای از آنرا‌ذیلا نقل میکنیم .

داروی جدیدی که بمنظور پیشگیری ازاختلالات روده‌ای بعد از تجویز خوراکی آنتی‌بیوتیک‌ها کشف شده است ، پلی‌وینیل‌پلی‌پیرولیدون میباشد که یك پلی‌مرنتتیك‌نزدیك‌به سوبتوزان با خاصیت هیدرفیل زیاد بوده و خاصیت جاذب دارد .

مطالعات فارماکولوژیکی که روی این دارو انجام شده است نشان داده که این جسم دارای خاصیت جذب‌توکسینهای میکربی را داشته و تنظیم‌کننده فلور میکربی بوده و آنرا طبیعی نیز میگرداند .

به‌این دلایل میباشد که متخصصین درباره این دارو و در مورد اختلالات گوارشی و عدم تعادل فلورمیکربی روده بعداز تجویز آنتی‌بیوتیکهای خوراکی دست بمطالعه زده‌اند .

روش درمان

بطور خلاصه باید گفت که دو دسته از بیماران تحت مداوا با این دارو قرار گرفتند .

۱ـ دسته‌اول‌شامل‌بیمارانی‌بود که‌دچارانحراف‌فلورمیکربی بودند و دراکثر موارد عدم تعادل فلورمیکربی بعد از مدتی درمان با آنتی‌بیوتیک (معمولا شامل ۵را تا ۲ گرم تتراسیکلین در روز) درمدفوع ظاهر گردید .

در این موارد بعد از مشاهده عدم تعادل فلور روده پلی‌وینین پلی‌پیرولیدون تجویز شد .

۲ـ دومین گروه بیماران کسانی بودند که بعلت درمان با آنتی‌بیوتیک دچار اختلالات گوارشی مانند اسهال یا درد در ناحیه شکم گردیده بودند .

در اثر تجویز دارو فورا علائم اسهال و دل‌پیچه ازبین می‌رفت و فلورروده طبیعی میشد .

نتایج

اولین گروه بیماران را که دچار انحراف فلورمیکربی بودند بدو دسته میتوان تقسیم نمود .

۱ـ آنهائیکه با وجود درمان انحراف فلور باقیمانده و مدفوع علیرغم تجویز آنتی‌بیوتیک غنی از قارچ بود ولی با وجود درمان آنتی‌بیوتیکی طولانی هیچگونه اختلالی دردستگاه گوارش ایجاد نشد .

۲ـ آنهائیکه اختلال گوارشی نداشتند و فلور روده‌تقریبا طبیعی شد .

در گروه دوم که درمان آنتی‌بیوتیک بعلت اندیکاسیون بالینی تجویز شده بود دارو سبب شد که اختلالات گوارشی از یک تا ۳ روز بهبود یابد .

در این‌گونه بیماران هیچگونه درمان ضداسهال یاتقص و یا داروهائی مانند میکوستاتین یا جانشین شونده‌های فلور تجویز نگردید .

جلوگیری از اختلالات

نتایج فوق نشان‌میدهد که‌خطرات گوارشی آنتی‌بیوترابی محدود میباشد ، زیرا که در بعضی موارد اختلالات گوارشی بوجود نیامد و در مواردی که این اختلالات بوجود آمد خود بخود و بدون دارو ازبین رفت .

البته در افرادی که‌اینگونه اختلالات بطور جدی وجود داشت‌پلی‌وینیل‌پلی‌پیرولیدون‌سبب‌اصلاح این اختلالات شد .

میتوان گفت که‌این‌دارو باجذب توکسینهای میکربی باعث ایجاد محیط مناسب برای تنظیم فلورروده میگردد .

بنابراین بایدگفت که این دارو محافظ فلور روده‌ای و آنرا درخدم فیزیولوژیک تنظیم می‌نماید .

برنامه شب سینما
کسری فریب‌عشق

برنامه سینماها

★ آزادی ال‌بی‌جونز ـ رنگی ـ لی‌جی‌کاپ
شهرقصه (۶۲۷۲۹۰) ۱۱ـ۲ـ۴ـ۶ـ۸ـ۱۰
★ آتش افروزان غرب ـ رنگی ـ سیدنی پواتیه
یولی (۷۵۷۷۷۷) ۱۱ـ۳۰ر۳ـ۳۰ر۵ـ۳۰ر۷ـ۹ر۳۰
★ بی‌تا ـ گوگوش ـ انتظامی
کاپری (۹۲۸۴۰۱) ۱۱ـ۳ـ۵ـ۷ـ۹ر۱۵
★ برهنه‌ای در پارك ـ رنگی ـ رابرت‌هوفمن
بولوار (۶۶۰۲۹۲) ۱۱ـ۲ـ۴ـ۶ـ۸ـ۱۰
★ بازجوئی ـ رنگی ـ جیان‌ماریاولونته
امپایر (۶۲۳۹۴۲) ۱۱ـ۱ـ۳۰ر۳ـ۳۰ر۵ـ۳۰ر۷ـ۹ر۴۵
★ پروانه های آزاد ـ رنگی ـ گلدی‌هان
شهرفرنگ (۶۲۷۶۲۸) ۱۵ر۱۱ـ۳ـ۱۵ر۵ـ۳۰ر۷ـ۹ر۴۵
★ پروفسور کم حافظه ـ فردریك‌موری
سینه‌موند (۴۸۳۲۲) ۱۱ـ۳ـ۵ـ۷ـ۹
★ پنجه های پولادین ـ رنگی ـ سینما سکوپ
دیانا (۴۷۳۶۵) ۱۵ر۱۱ـ۱۵ر۱ـ۳ر۱۰ـ۱۵ر۵ـ۷ر۱۰ـ۹ر۳۰
تاج (۳۱۳۸۶۴) ۱۵ر۱۰ـ۱۵ر۱۲ـ۱۵ر۲ـ۱۵ر۴ـ۶ر۱۵ـ۸ر۱۰
فردوسی (۳۱۵۷۸۴) ۳۰ر۱۰ـ۳۰ر۲ـ۳۰ر۴ـ۶ـ۸ر۳۰
ایفل (۳۱۱۴۷۷) ۱۰ـ۱۲ـ۲ـ۴ـ۶ـ۸ـ۱۰
مهتاب (۴۷۷۷۷) ۱۱ـ۱ـ۳ـ۵ـ۷ـ۹
★ تصاویر عریان ـ رنگی ـ ایرنه پاپاس
پارامونت (۴۸۳۲۱) ۱۵ر۱۱ـ۳۰ر۳ـ۳۰ر۵ـ۷ر۳۰ـ۹ر۳۰
★ تعقیب برای انتقام ـ رنگی ـ ایوان‌راسیموف
فلور (۲۸۰۹۶) ۹ـ۱۱ـ۱ـ۳ـ۵ـ۷ـ۹
دروازه‌طلائی (۳۵۲۱۶۰) ۱۰ـ۱۲ـ۲ـ۴ـ۶ـ۸ـ۱۰
★ جوانان زیر آفتاب ـ رنگی ـ آلبانو
کریستال (۳۱۷۰۷۵) ۳۰ر۱۰ـ۳۰ر۲ـ۳۰ر۴ـ۳۰ر۶ـ۸ر۳۰
★ جدال در آفریقا ـ سینماسکوپ ـ رنگی
بارکد (۳۱۹۶۳۷) ۹ـ۱۱ـ۱ـ۳ـ۵ـ۷ـ۹
★ خانوم‌خانوما ـ رنگی ـ فریباخاتمی ـ منوچهری
نیاگارا (۶۶۵۳۰۷) ۱۱ـ۱ـ۳ـ۵ـ۷ر۱۵ـ۹ر۳۰
اروپا (۳۰۳۱۷۹) ۳۰ر۱۰ـ۳۰ر۱۲ـ۳۰ر۲ـ۳۰ر۴ـ۳۰ر۶ـ۸ر۴۵
میامی (۷۵۴۳۲۹) ۱۱ـ۱ـ۳ـ۵ـ۷ـ۱۵ـ۹ر۱۰
الوند (۳۵۶۵۳۸) ۱۰ـ۱۲ـ۲ـ۴ـ۶ـ۸ـ۱۵ر۱۰
کیهان (۹۵۷۳۶۰) ۹ـ۱۱ـ۱ـ۳ـ۵ـ۷ـ۹
مارلیک (۹۶۳۶۱۶) ۱۱ـ۱ـ۳ـ۵ـ۷ـ۱۵ـ۹ر۱۰
گلدیس (۶۲۸۷۱۳) ۱۵ر۱۱ـ۱۲۰ر۱ـ۳۰ر۳ـ۳۰ر۵ـ۷ر۳۰
پارس جوادیه ۹ـ۱۱ـ۱ـ۳ـ۵ـ۷ـ۹
ارانوس (۲۷۹۷۱) ۱۰ـ۱۲ـ۲ـ۴ـ۶ـ۸
آسمان‌آبی (۳۹۲۶۶۸) ۹ـ۱۱ـ۱ـ۳ـ۵ـ۷ـ۱۵ـ۹ر۱۰
سیلورسینی (۸۶۱۲۰۵) ۳۰ر۱۰ـ۳۰ر۲ـ۳۰ر۴ـ۳۰ر۶ـ۸ر۳۰
سیلوانا (۳۹۳۷۷۷) ۱۰ـ۱۲ـ۲ـ۴ـ۶ر۱۵ـ۸ر۳۰
★ دختر مار ـ رنگی ـ نیروپاروی
همای (۳۱۱۶۶۹) ۱۰ـ۱۲ـ۲ر۱۵ـ۳۰ر۴ـ۳۰ر۶ـ۸ر۳۰
★ دفاع از حق ـ افعی طلائی
دنیا (۳۹۳۸۱۲) ۳۰ر۱۰ـ۳۰ر۱۲ـ۳۰ر۲ـ۳۰ر۴ـ۳۰ر۶ـ۸ر۳۰
★ دامی برای جیمزباند ـ رنگی ـ شون‌کانری
پردیس (۳۰۴۲۵۹) ۹ـ۱۱ـ۱ـ۳ـ۵ـ۷ـ۹
★ شکوفه دلباختگان ـ رنگی ـ اناویاپیکولو
آتلانتیک (۶۲۷۱۷۱) ۱۵ر۱۱ـ۳۰ر۳ـ۳۰ر۵ـ۳۰ر۷ـ۹ر۳۰
★ شاهد ـ رنگی ـ ژان‌سورل ـ استانلی‌بیکر
ب ب (۸۲۹۶۴۱) ۱۰ـ۱۲ـ۲ـ۴ـ۶ـ۸ـ۱۰
★ صبح روز چهارم ـ سعید راد ـ وجستا
آسیا (۴۲۹۰۹) ۱۱ـ۱ـ۳ـ۵ـ۱۵ـ۷ر۳۰ـ۹ر۳۰
رکس (۳۱۵۷۹۳) ۳۰ر۱۰ـ۳۰ر۲ـ۳۰ر۴ـ۳۰ر۶ـ۸ر۳۰
شهوند (۳۵۴۰۴۰) ۳۰ر۱۰ـ۳۰ر۲ـ۳۰ر۴ـ۳۰ر۶ـ۸ر۳۰
لیدو (۹۵۱۲۸۲) ۹ـ۱۱ـ۱ـ۳ـ۵ـ۷ـ۹
نپتون (۷۶۰۱۳۶) ۳۰ر۱۰ـ۳۰ر۲ـ۳۰ر۴ـ۳۰ر۶ـ۸ر۳۰
رنگین‌کمان (۷۵۶۷۶۰) ۱۰ـ۱۲ـ۲ـ۴ـ۶ـ۸
ژاله (۳۰۴۱۲۰) ۳۰ر۱۰ـ۳۰ر۲ـ۳۰ر۴ـ۳۰ر۶ـ۸ر۳۰
پاسارگاد (۷۹۲۷۸۲) ۹ـ۱۱ـ۱ـ۳ـ۵ـ۷ـ۹
توسکا (۵۳۹۵۴۴) ۳۰ر۱۰ـ۳۰ر۲ـ۳۰ر۴ـ۳۰ر۶ـ۸ر۳۰
المپیا (۹۵۶۷۹۶) ۴۵ر۱۰ـ۱ـ۳ـ۵ـ۷ـ۹
شرق (۵۳۴۰۲۴) ۳۰ر۱۰ـ۳۰ر۲ـ۳۰ر۴ـ۳۰ر۶ـ۸ر۳۰
فیروزه (۷۵۷۶۶۹) ۱۰ـ۱۲ـ۲ـ۴ـ۶ـ۸
درایوین‌ونک (۶۸۲۵۵۷) ۶ـ۸ـ۱۰
★ عشق دانمارکی ـ رنگی ـ لاندو بوزانکا
سینماونیک (۶۸۴۱۱۶) ۳۰ر۱۱ـ۳۰ر۳ـ۴۰ر۵ـ۴۵ر۷ـ۱۰
★ عقاب صحرا ـ رنگی ـ چارلز برونسون ـ
سانترال (۹۲۸۶۸۶) ۱۱ـ۳ـ۵ـ۷ـ۱۵ـ۹ر۱۰
ترویل (۳۱۹۴۱۰) ۳۰ر۱۰ـ۳۰ر۲ـ۳۰ر۴ـ۳۰ر۶ـ۸ر۳۰
رویال (۸۲۹۷۸۵) ۱۰ـ۱۲ـ۲ـ۴ـ۶ـ۸ـ۱۰
گلدن‌سینی (۶۶۳۲۶۹) ۱۵ر۱۱ـ۳۰ر۳ـ۳۰ر۵ـ۳۰ر۷ـ۹ر۴۵
★ چکمول ـ زن پلنگ
ستاره (۵۳۹۷۲۱) ۹ـ۱۱ـ۱ـ۳ـ۵ـ۷ـ۹
★ عاصی ـ ملك‌مطیعی ـ منوچهر وثوق ـ پوری‌بنائی
ونیورسال (۹۲۶۹۵۳) ۱۱ـ۳ـ۵ـ۱۵ـ۷ـ۹ر۳۰
ساسیفیک (۷۵۳۳۱۱) ۱۵ر۱۱ـ۳۰ر۳ـ۳۰ر۵ـ۳۰ر۷ـ۹ر۳
ایران (۳۱۶۳۵۴) ۳۰ر۱۰ـ۳۰ر۲ـ۳۰ر۴ـ۳۰ر۶ـ۸ر۳۰
ساینا (۳۵۲۴۴۲) ۱ـ۱۲ـ۲ـ۴ـ۶ـ۱۵ـ۸ر۳۰
نیسفون (۹۵۸۸۸۲) ۱۰ـ۱۲ـ۲ـ۴ـ۶ر۱۵ـ۸ر۳۰
نوناکو (۷۹۵۵۸۶) ۹ـ۱۱ـ۱ـ۳ـ۵ـ۷ـ۹
پرسپولیس (۵۸۱۰۸۳) ۱۰ـ۱۲ـ۲ـ۴ـ۶ـ۸
دریا (۷۹۱۷۴۶) ۱۰ـ۱۲ـ۲ـ۴ـ۶ر۱۵ـ۸ر۳۰
کارون (۹۵۵۱۶۵) ۱۰ـ۱۲ـ۳۰ر۲ـ۳۰ر۴ـ۳۰ر۶ـ۸ر۳۰
آستارا (۸۷۴۰۲۲) ۳۰ر۱۰ـ۳۰ر۲ـ۳۰ر۴ـ۳۰ر۶ـ۸ر۳۰
مراد (۷۵۳۳۸۲) ۹ـ۱۱ـ۱ـ۳ـ۵ـ۷ـ۹
★ فریب عشق ـ رنگی ـ سیمون برونت
کسری (۸۲۶۹۳۹) ۳۰ر۱۰ـ۲ـ۴ـ۶ـ۸ـ۱۰
★ قتل دیشب اتفاق افتاد ـ رنگی ـ راف‌والونه
آریا (۳۱۹۸۸۴) ۹ـ۱۱ـ۱ـ۳ـ۵ـ۷ـ۹
★ کبوترخونین ـ رنگی ـ رابرت‌ون ـ تلی‌ساواالاس
یولیدور (۴۲۶۳۱) ۳۰ر۱۱ـ۳۰ر۳ـ۳۰ر۵ـ۳۰ر۷ـ۹ر۳۰
★ گنوار ـ رنگی ـ راجندراکومار
حافظ (۳۹۱۰۷۴) ۳۰ر۱۰ـ۳۰ر۲ـ۳۰ر۴ـ۳۰ر۶ـ۸ر۳۰
★ معرفت جسم ـ رنگی ـ آن‌مارگرت
تخت‌جمشید (۴۳۵۵۰) ۱۱ـ۲ـ۴ـ۶ـ۸ـ۱۰
★ مرد فولادین ـ سینما سکوپ ـ رنگی
ادئون (۳۱۸۱۱۸) ۳۰ر۱۰ـ۳۰ر۲ـ۳۰ر۴ـ۳۰ر۶ـ۸ر۳
پلازا (۶۶۰۴۷۶) ۱۵ر۱۱ـ۱۵ر۱ـ۱۵ر۳ـ۱۵ر۵ـ۷ر۱۵ـ۹ر۳۰
سهیلا (۳۱۶۴۲۴) ۱۰ـ۱۲ـ۲ـ۴ـ۶ـ۱۵ـ۸ر۱۰
مازستیک (۶۶۸۴۶۱) ۴۵ر۱۰ـ۲ر۴۵ـ۴ر۴۵ـ۶ر۴۵ـ۹
داریوش (۲۶۲۶۵) ۹ـ۱۱ـ۱ـ۳ـ۵ـ۷ـ۹
ری (۲۲۵۷۸) ۸ـ۱۰ـ۱۲ـ۲ـ۴ـ۶ـ۸
ماندانا (۷۹۹۸۲) ۳۰ر۱۱ـ۳۰ر۳ـ۳۰ر۵ـ۳۰ر۷ـ۹ر۳۰
★ نجات یافتگان ـ رنگی ـ جان‌ویت
دیاموند (۸۲۸۴۰۰) ۱۵ر۱۱ـ۳۰ر۳ـ۳۰ر۵ـ۳ر۷ـ۹ر۴۵
★ نیمه شب خونین ـ رنگی ـ کلودین‌اوزه
مولن‌روژ (۷۵۲۹۲۹) ۱۱ـ۳ـ۱۵ر۵ـ۳۰ر۷ـ۹ر۴۵
★ نیل‌کمال ـ رنگی ـ منوچ‌کمار
فری ۳۰ر۱۲ـ۳۰ر۲ـ۳۰ر۴ـ۳۰ر۶ـ۸ر۳۰
★ نوری برفراز ۷دریا ـ رنگی ـ کرك‌داگلاس
برلیان (۳۹۳۵۳۵) ۹ـ۱۱ـ۱ـ۳ـ۵ـ۷ـ۹
★ ویولن‌زن روی بام ـ رنگی ـ توپول
رادیوسیتی (۴۳۳۲۰) ۱۵ر۱۱ـ۴۵ر۲ـ۶ـ۱۵ر۹
★ هرکول و خدایان ـ مردی از آنسوی دشتها
البرز (۳۰۴۲۵۸) ۳۰ر۸ـ۳۰ر۱۱ـ۳۰ر۲ـ۳۰ر۵ـ۸ر۳۰
تالار ۲۵ شهریور بازرس
شروع ۸ بعدازظهر تلفن رزرو ۲۵۴۴۴ ـ ۵۳۰۸۷۱
ملاقات بانوی سالخورده ـ تالار مولوی
ساعت ۸ بعدازظهر ـ تلفن ۴۷۲۳۹
سانس انگلیسی
گلدیس ساعت ۹ر۳۰ فیلم (هرلحظه التهاب)

KOMATSU
با تکنیك برتر و استحکام بیشتر

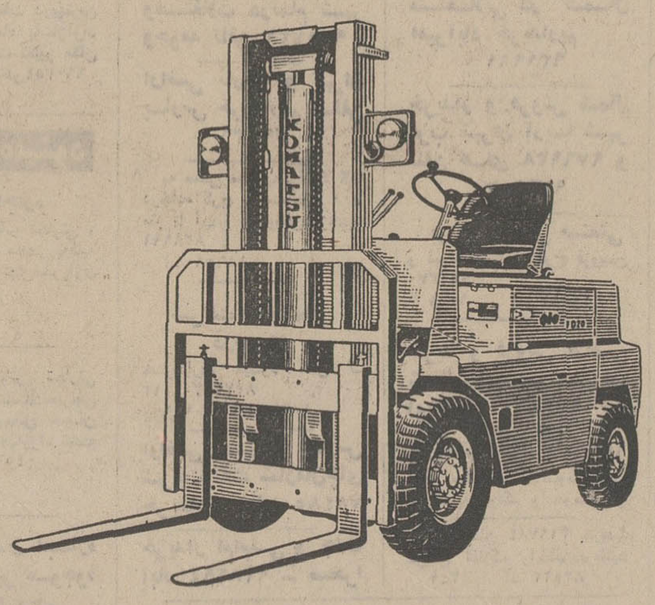

فورك‌لیفت تراك
کوماتسو
در اندازه‌های مختلف از ۱ الی ۵ تن

شرکت هاماراك بامسئولیت محدود تهران ـ خیابان تخت‌طاووس شماره ۵
ساختمان آرك تلفنهای: ۹۹ـ۸۳۳۲۹۸ و ۲۶ـ۲۵ـ۸۳۲۱۲۴

آگهی تغییرات شرکت‌سهامی خاص صادرات پنبه‌وکنجاله‌شمال ثبت‌شده‌بشماره ۱۰۰۱۵

برابرصورتجلسه مجمع عمومی عادی‌بطور فوق‌العاده مورخ ۲۴ر۱۰ر۵۱ تغییرات زیر در شرکت مذکور به عمل آمد .

۱ـ آقایان‌حاج محمد تقی‌فلسفی و مهندس غلامرضا فلسفی، غلامعلی فلسفی بسمت اعضاء هیئت مدیره‌برای مدت‌دوسال و آقای حسین قریب‌بسمت‌بازرس‌اصلی وآقای‌حاج مهدی فلسفی بسمت‌بازرس علی‌البدل برای‌مدت یکسال انتخاب شدند . ۲ـ آقای‌حاج محمدتقی فلسفی بسمت‌رئیس هیئت مدیره‌وآقای‌مهندس غلامرضا فلسفی بسمت مدیرعامل وآقای غلامعلی‌فلسفی‌بسمت‌نایب رئیس هیئت مدیره‌انتخاب شدند ۳ـامضاء کلیه‌اوراق واسنادبهادار و قراردادها باریاست هیئت مدیره‌ویانایب رئیس هیئت مدیره‌ویا مدیرعامل به‌تنهائی بامهرشرکت معتبرمی‌باشد . م‌الف۱۷۰۴۶

رئیس‌اداره ثبت‌شرکت هاومالکیت صنعتی . مهدی‌نراقی

آگهی مناقصه

شرکت‌تعاونی تاکسیرانی تهران بمنظوریکنواخت نمودن‌تابلو (چراغ)روی‌سقف اتومبیلهای تاکسی تهران طرح وساخت‌تعداد دوازده هزار تابلوهای مزبور رابه مناقصه می گذارد .داوطلبان میتوانند تاآخروز ۱۵ فروردین ماه ۱۳۵۲ باتوجه به‌نکات‌زیردر مناقصه‌شرکت نمایند.

۱ـنمونه یانمونه‌هائی از تابلورا تهیه‌و در مقابل رسید بدفتر شرکت‌تحویل نمایند.

۲ـ حداقل قیمت‌تابلو را درپاکت لاك‌و مهرشده در مقابل‌اخذ رسید کتبی بدفترشرکت‌واقع درخیابان‌نواب کوی‌امیراکرم کاشی ۳تحویل نمایند.

۳ـپیشنهاد دهنده باید ۱۰٪ مبلغ پیشنهادی را در صندوق شرکت یابه‌حساب ۱۰۰۱ بانك‌اعتبارات تعاونی‌توزیع شعبه ۲۴ اسفندتودیع‌ورسیدمربوطه را ضمیمه پیشنهاد خودنموده باشد .

۴ـبه‌تقاضا هائی که پس از پایان‌مدت واصل یافاقد سپرده باشند ترتیب‌اثر داده نخواهدشد وشرکت‌تعاونی درانتخاب یارد هریك از تقاضاهامختاراست .

۵ـ پیشنهادات‌واصله‌درساعت ۵ بعدازظهر روز ۱۹فروردین‌ماه ۵۲ بازوقرائت خواهدشد ، حضور پیشنهاد دهندگان یانماینده قانونی آنها در جلسات‌مزبورآزاداست .

۶ـچنانچه برنده‌مناقصه ظرف۱۵روز حاضربه تنظیم‌قرارداد برای‌تهیه وتحویل چراغ مزبورکه حداکثر ظرف دوماه‌بایدساخته شودنباشد سپرده‌اوبه‌سودشرکت ضبط‌خواهدشد.

مدیرعامل .نورالدین حکمتی
آ ـ ۸۳۰۴۴

آگهی تغییرات در شرکت سهامی خاص اینتك ثبت‌شده بشماره ۱۴۰۰۳

برابر تصمیم مجمع عمومی عادی‌مورخ ۱۴ر۶ر۱۳۵۱ تغییرات زیر در شرکت نامبرده بعمل آمد.

۱ـ ترازنامه و حساب سودو زیان سال ۱۳۵۰ تصویب شد.

۲ـ آقای بایرن . ب. نلسون‌به سمت بازرس اصلی و آقای بصراله مختار بسمت‌بازرس علی‌البدل برای سال مالی۱۳۵۱ تعیین گردیدند ۳ـ آقایان . هانس البرت کونز مارك خازن زاده‌و هنریخ انگلروژان ـ ماسیولیس بسمت اعضاء هیئت مدیره انتخاب شدند۴ـروزنامه اطلاعات بعنوان روزنامه کثیر ـ الانتشار شرکت تعیین گردید .

۵ـ بموجب صورتجلسه هیئت مدیره مورخ ۱۴ر۶ر۱۳۵۱ آقای ه . ا. کونز بسمت ریاست‌هیئت مدیره وآقای ژان ماسیولیس بسمت نایب رئیس هیئت مدیره وآقای مارك‌خازن‌زاده به سمت مدیر عامل برای تمام دوره‌مدت تصدی باتمام حقوق واختیارات لازم جهت اداره کمیته امور شرکت انتخاب شد ،۶ـ کلیه چکها . بروات و سفته ها و قرارداد هاو هر گونه اسناد الزام‌آور دیگر در صورتی‌معتبر است که بامضاء دو نفر از اعضای هیئت مدیره رسیده باشد.

م‌الف ۱۷۰۴۹

رئیس اداره ثبت شرکتها و مالکیت صنعتی.مهدی نراقی
آ ـ ۸۳۰۱۸

آگهی استخدام

ژاندارمری کل کشور بمنظور تکمیل کادر درجه‌داری تعدادی داوطلب باکارنامه قبولی سوم متوسطه و گواهینامه شش ساله ابتدائی‌برای‌رسته های کمك‌پرستاری، مخابرات‌الکترونیك ،رانندگی، مکانیکی، پلیس راه، مهناوی ، موزیك، مهندسی، قضائی باشرایط زیربرای طی دوره آموزشگاه های کادر ثابت استخدام مینماید.

۱ـ تابعیت ایران.
۲ـ متدین بیکی از ادیان ،اسلام، مسیحی ، زردشتی ، کلیمی.
۳ـ داوطلبین که دارای مدارك بالاتر باشند و همچنین اولاد افسران و درجه داران در صورت تساوی شرایط حق تقدم خواهند داشت .
۴ـ سن بین ۱۸ سال و ۲۵ سال تمام.
۵ـ قد حداقل ۱۶۰ سانتیمتر کمتر نباشد.
۶ـ صحت مزاج و تناسب اندام بر طبق گواهی اداره بهداری ژاندارمری کل.
۷ـ سپردن ضامن معتبر.
۸ـ نداشتن پیشینه بد.
۹ـ داوطلبین بایستی مجرد بوده و درمدت تحصیل در آموزشگاه ازدواج ننمایند.
۱۰ـ مدت یکسال تحصیل دوره آموزشگاه دانش آموزان شبانه روزی بوده‌و کلیه هزینه تحصیلی و خوراك و پوشاك و مسکن آنان بعهده ژاندارمری کل میباشدوماهیانه ۱۲۵۰ ریال بعنوان کمك هزینه تحصیلی دریافت خواهد نمود.
۱۱ـ داوطلبان پس از خاتمه یکسال دوره آموزشگاه و موفقیت در آزمایشات مربوطه آنهائی که دارای گواهینامه شش ساله ابتدائی هستند به درجه گروهبان سومی و دارندگان کارنامه قبولی سوم متوسطه یابالاتر بدرجه گروهبانددومی مفتخر و آنان مانند سایر درجه‌داران از حقوق درجه‌داری جیره نقدی حق مسکن‌ـ وسنین خدمتی در صورت خدمت در گرمسیر ازفوق‌العاده گرمسیری‌استفاده خواهند کرد.
۱۲ـ ترفیعات بعدی آنان هم تابع قانون استخدام نیروهای مسلح شاهنشاهی خواهدبود.
۱۳ـ داوطلبین میتوانند حداکثر از تاریخ نشر این آگهی تاآخر سال جاری‌باستثنای ایام تعطیل همه روزه ساعت ۸ صبح‌الی ساعت ۱۲ ظهر با در دست داشتن اصل‌شناسنامه ، مدرك تحصیلی جهت ثبت‌نام در تهران بکمیته استخدام مرکز آموزش کادر ژاندارمری کل کشور واقع‌درخیابان شاهپور و در شهرستان هابمرکز نواحی و منطقه های ژاندارمری کل مراجعه نمایند م‌الف ۱۶۹۴۸

آ ـ ۸۲۰۳۸
ژاندارمری کل کشور

نسل جوان تقصیری ندارد

نوپرستی یا نوآوری
«۴»

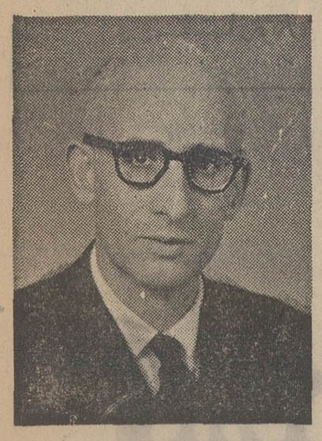

نوشته : دکتر غلامعلی رعدی آذرخشی

مقاله تحقیقی آقای دکتر رعدی آذرخشی که قسمت چهارم آنرا ذیلا مطالعه خواهید کرد، بیستمین اظهارنظر تحلیلی از یک پژوهشگر، در زمینه انقلاب ایران است. این مقالات تحت عنوان «پژوهشی تازه در انقلاب ایران» چاپ میشود.

جلال‌الدین مولوی و اوزان عروضی

وبالاخره با صرف نظر از این که عروض معروف به عروض عرب ریشه‌های ایرانی دارد ، ایرانیان همان عروض معمول در عرب را که یک ایرانی‌در صدر اسلام‌بدوین کرده است آنچنان در بوته فکر خودگداخته وقالبهایش را آنچنان صیقلی کردند و با روح زبان شعر فارسی دری سازگارساختند که اگر مثلا در دیوان شمس شاهکار جاودانی مولانا جلال‌الدین ، فقط از این حیث بنگریم ، خواهیم دید که هیچ‌گوینده‌ای در جهان از عرب وغیر عرب تا این حد از عروض فارسی از حیث تنوع اوزان و اختیار قالبهای گوناگون برای بیان عواطف جوشان خروشان خود با احساس آزادی استفاده نکرده است واگر گاهی مولانا از نارسائی بحور واوزان شکایت میکند و آن محیط پهناور را در برابر عظمت اندیشه و خیال خود تنگنائی می‌بیند و مثلا میگوید:

رستم از این بیت وغزل ای‌شه دیوان ازل
مفتعلن مفتعلن مفتعلن کشت مـرا

قافیه و مفعله را گو همه سیلاب ببر

پوست بود پوست بود درخورمغز شمرا

این معنی را نباید حمل بر محدود بودن اوزان شعر فارسی یا برمبانیت وزن وقافیه، باآزادی فکر شاعر کرد بلکه منظور او از این گونه شکایت‌ها و تعبیرات اشاره به وسعت دامنه معانی و شدت وحدت‌نوسان های روحی اوست و هنگام غلیان احساسات شعر و حتی لفظ را اعم از این که موزون ومقفی یا عاری از وزن و قافیه باشد برای اداء وتلقین آنچه در دل دارد کافی ووافی نمیداند ودر حقیقت همین بیان بطور ضمنی حاکی از فراخی عروض فارسی میباشد. چنانکه مثلا کسی که از سوز درون خود می‌نالد در مقام اغراق میگوید اگر دریاها را بر شعله‌های روح من بپاشند باز قادر بر فرو نشاندن آنها نخواهند شد. در چنین تعبیری ، شاعر قصد این را ندارد که‌بگوید آب دریاها کم است بلکه میخواهد بگوید اگر چه کثرت آب دریاها مسلم و معلوم است ولی اشتعال روح من چنان برمایه ودامنه‌دار است که حتی آنهمه آب فراوان به‌خاموش کردن آن قادر نیست : از این گذشته اگر چنانکه بعضی‌ها به اشتباه یا بعمد . با استناد به آن ابیات ادعا میکنند، جلال‌الدین مولوی در آن دو بیت یا در بیت معروف قافیت اندیشم ودلدار من

گویدم مینديش جز دیدار من

واقعا وزن وقافیه را مزاحم اندیشیدن به دلدار میدانست و قدرت خلاقه‌اش ازین حیث احساس قید و بندی میکرد چه لزومی داشت که حتی برای بیان این امر بوزن وقافیه متوسل شود و سزاوار بود اقلا این نکته را بانثر بنویسد ، منظور از این تفصیل واز این اشاره به بعضی از جزئیات این است که مولوی واقران او کمگویندگان نوآور بودند نه مقلدان سطحی ونوپرست، درعین گرایش به تنوع قالبها ، نوآوری حقیقی را در این میدانستند که در شیوه گفتار و اعتلاء اندیشه و خلق تعبیرات نو و ابداع صور و معانی جدید ابتکاری نشان دهند و در این کار باعلی درجه توفیق میرسیدند و بهیچوجه ریزه‌خوار خوان بیگانگان نمیشدند بلکه برعکس دامنه تاثیر متموج ومتحرک و متحول فارسی و زبان‌و ادب ایرانی رااز مرزهای ایران‌زمین باقصی نقاط هندوستان و چین وآسیای صغیر و بعضی از کشورهای عرب می‌کشاندند .

نوپرستی های مقلدان سبک مایه

وحال آنکه در قرن حاضر و در نتیجه آثار مترتب بر تضعیف تدریجی شخصیت و فرهنگ ملی. ما در دوره قاجاریه چند تن از شیفتگان یا مقلدان سبک مایه ادبیات خارجی که‌ار معرفت و فرهنگ ایرانی و تاریخ تحول زبان و شعر فارسی نیز اطـلاع کافی نداشتند چنان پنداشتند که چـون ما ناگزیریم در مسائل صنعتی و فنی و استفاده ازاختراعات‌علمی‌روش اروپائیان را بکار بندیم باید در مسائل ادبی و ذوقی و هنری و حتی در زمینه شعر نیز که دقیق ترین و عالی ترین و اصیل‌ترین وسیله بیان عواطف وتلقین احساسات و ملی ترین و شخصی ترین هنرهاست صد درصد پیرو بیگانگان باشیم و حتی قبل از درک خصوصیات نوآوری غربیان از حیث اندیشه ادبی و شیوه بیان ، جمله بندی و قالب و آهنگ اشعار خود را به اشعار آنها نزدیک کنیم وبه تعبیری دیگربجای نوآوری واقعی‌به تقلید سطحی و نوپرستی نابجائی دست بزنیم و حال آنکه درهمان اروپا صاحب نظرانی مانند گوتفرید هردر (Jean gottfried Her der, 1744-1803) آلمانی در دو قرن پیش خطاب به ملت آلمان نوشته و گفته‌اند که : « آنچه را بیگانگان پدید آورده‌اند اقتباس‌نکنید ولی از آنان هنر ابداع معانی و شیوه ابتکار در بیان را بیاموزید .»

باید اعتراف کرد که در میان آن افراد که بیهانه تجدد و انقلاب ادبی نوپرستی و تقلید های بی‌ارزش اشعار خودساخته بودند کسانی بودندکه روحی شاعرانه داشتند و صمیمانه میخواستند تحولی درشعر فارسی بتناسب احتیاجات زمان بدید آورند ولی چون نه از اصول تحول و نوآوری در شعر فارسی و شعر غربی آگاهی کافی داشتند و نه تصوری صحیح از احتیاجات زمان و زبان ، آزمایش های آنها جز ائتلاف وقت خود و دیگران فائده‌ای و نتیجه‌ای نداشت واز بعضی جهات میتوان گفت کـه با آن آزمایش ها و دعوی ها که حاکی از عقده حقارت و عدم اعتماد بخود و شیفتگی در برابر ادبیات خارجی بود تحول و تحرک مقبول و منطقی و عادی و طبیعی شعر فـارسی را کـابش متوقف و منحـرف ساختند و با کمال تاسف از این نکته غافل ماندند که اگر ما انسان در زمینه نقاشی بامجسمه سازی قرنهااز اروپائیان عقب افتاده‌اند و باید سال ها در مکتب آنها شاگردی کنندبرعکس در زمینه شعر و آهنگ و تخیلات و آفرینش معانی دقیق و رقیق قرنها ازغربی ها (بشهادت خود آنها) پیش تر رفته‌اند و بدین‌سبب در این مورد تقلید پیش رفتگان از عقب ماندگان غبنی فاحش برای ایران و جهان و مصداق شعر معروف حافظ خواهد بود که می فرماید :

سال ها دل طلب جام جم از ما می کرد
آنچه خود داشت ز بیگانه تمنی می کرد

نسل جوان تقصیری ندارد

در این جا بعنوان جمله معترضه باید گفته شود که بعضی از جوانان مستعد یاهنر دوست‌ایرانی در گرایش به برخی از نوپرستی های بی بند و بار و در پیروی از نوپرستانی که خود را نوآور قلمداد می کنند گناهی‌ندارند زیرا بخشی بزرگ از عرصه اندیشه و بینش هنری نسل جوان‌معاصر هنوز اززیر نفوذجوان فریب نوپرستان قبل از انقلاب سفید و از دایره تبلیغات مسمومکننده آنها خارج نشده است و ثانیا سیل پربرکت وجوشان و خروشان و زاینده و فزاینده انقلاب سفید که در این ده سال اغلب سنگرهای محکم عقب افتادگی اقتصادی و اجتماعی را در هم شکسته هنوز فرصت‌آن رانیافته که در عوالم ادبی و هنری باین‌سد های دور دست خاکی که به بـازیچه های کودکان شباهت دارد بتازد و آنها را از بیخ و بن براندازد و معیاری صحیح‌برای تمیز نوآوریهای راستین ازنوپرستی های جاهلانه و عناد آمیز بدست بدهد تـا نمایندگان و عوامل حقیقی رستاخیزادبی ایران در این دوره فرخنده بیش از ایـن در انتظار چنان روزی نمانند و مـانند خواجه شیراز مشتاقانه و حیرت زده نگویند که :

نغد ها را بود آیا که عیاری‌گیرند؟!
ار این گذشته همه کوشش ها و گـ ش های جوانان را که به تقاضای طبیعت جوانی خواستار تازگی ها و تغییراتی هستند نباید محکوم کرد و بلکه سزاوار است از این تمایلات آنچه را که زیانی به شخصیت ملی و ارزش های جاودانی فرهنگی ما نمی زند با گشاده روئی پذیرفت . مثلا اگر نسل جوان در طرز لباس پوشیدن و آرایش موی سر و صورت طالب تغییر و تنوع است بشرط آنکه این تغییر منافی بدیهی ترین اصول مسلم و معقول از قبیل رعایت نظافت و غیره نباشد نباید او را سر زنش وملامت کرد و یا اگر برخی از جوانان تندرست و نیرومند به بعضی از رقص ها یاآهنگ های نشاط انگیز اروپائی روی می ـ آورند و همچنین اگر نـه از راه ـ تقلید صرف بلکه بعلت کنجکاوی ، پاره‌ای از مکتب‌های جدید نقاشی معاصر غرب را مورد توجه قرار میدهند از این عنایت و توجه آنهانباید متعجب و ملول شد .

شرایط بهره‌مندی جوانان از هنر و اندیشه غرب

مشروط براین‌که آنها هم نسبت به موسیقی عالی کلاسیک غربی‌و مخصوصا نسبت بموسیقی اصیل ایرانی که گذشته از مزایای مسلم به منزله صـدای مادر آنهاست ـ و صدای مادر هـرچه باشد دلنشین و محترم است ـ تفاهم واحترامی نشان دهند و نیزفراموش نکنند که اگرملت ایران براثر سخت‌گیریهای گروهی قشری متعصب در طی چندقرن، باندازه اروپائیان، امکان هنرنمائی و تمرین در زمینه نقاشی و مجسمه‌سازی نداشته است با این وصف چنانکه گفته شد هنر تذهیب و مینیاتور ـ سازی و کاشیکاری و اغلب صنایع تزئینی را بحد اعجازرسانده است و مسلما در آینده ، در زمینه نقاشی بشیوه هنرمندان غربی نیز ، بعلت استعداد هنری کم‌نظیر خود بقال شامخی صعود خواهد کرد .

بالاخره باید قبول کرد که توجه نسل‌جوان معاصر به آثار ادبی مغـرب‌زمین ، امری طبیعی و ناگزیر است و یقینا اگر این‌توجه با اصول صحیح و با درک فلسفه تحولات ادب اروپائی در طی قرون انجام گیرد هم از تقلیدهای بوالهوسانه جلوگیری خواهد کرد و هم در بعضی از انواع ادب مثلا داستان نویسی و تنظیم نمایشنامه و تهیه کتاب‌های مناسب برای کودکان الهام‌بخش جوانان مستعد خواهد بود ولی باید قبل از این توجه ضروری بدنیای خارج جوانان ما ببرکت یک نظام آموزشی صحیح حقیقت و مزایای ادبیات غنی و مخصوصا لطف و عظمت و تنوع و امکانات بیشمار شعر فارسی را چه از لحاظ شکل و قالب وچه از حیث خلق تصاویر و مفاهیم و تعبیرات جدید بخوبی دریابند و با مددگیری از میراث گرانبهای گذشته و حتی اقتباسهای معقول و مناسب از ادبیات خارجی‌توانائی نوآوریهای حقیقی را به دست آرند وگرنه اکتفا به تقلید به‌آنچه پیشینیان یا بیگانگان گفته و نوشته‌اند جولان فکر و تخیل را متوقف میسازد .

اگر حافظ نوآوری نمیکرد ..

مثلا اگر شاعری توانـا و آفریننده مانند حافظ بخود و دیگران میگفت که‌ابداع و ابتکار و نوآوری بامثال سعدی و خاقانی و نظامی و مولوی ختم شده و جز بیروی بی‌شرط و قید از کار دیگری نباید کرد مسلما ادبیات ایران و جهان از غزلهای شیوا و جاودانی حافظ که در عین احترام باصول جمله‌بندی امثال سعدی و مولوی نمونه والائی از نوآوری هستند محـروم می‌ماند .

انقلاب شاه و مردم نهضتی راستین است

در پایان این گفتار یادآوری این حقیقت ضرورت دارد که یکی از بزرگترین فوائد و ثمرات انقلابسفید همین جلب‌توجه وتاکید درامر بنیادگزاری‌روشها وجستجوی هدفها بر شالوده فرهنگ و تمدن و سنن و روحیات و معنویات ملت ایران است و حتی اگر فرضا انقلاب شاه و مردم نتایج عظیم و مهمی نظیر آنچه در این دهـه نخستین در امور اقتصادی و اجتماعی‌بار آورده است از خود ظاهر نمیکرد باز هم تاکیدها و راهنمائیها که در پندار و گفتار و کردار رهبر بزرگوار انقلاب بمنظـور پایه‌ریزی این نهضت بـراساس شخصیت ملی و فرهنگ ایرانی بچشم میخورد کافی بود که آن را در تاریخ جهان در شمار یکی از نهضت‌های راستین و امیدبخش درآورد و چنانکه شاهنشاه آریامهراشاره فرموده‌اند جادارد که روز ششم بهمن‌ماه ۱۳۴۱ بحق بمنزله مبداء تاریخ‌جدید ایران تلقی شود .

شاهنشاه وارث وحامی‌و حافظ فرهنگ ملـی

همه میدانیم که بموجب یکی از سنن دیرینه تمدن و فرهنگ ما شاهنشاهان‌ایران فقط وارث تاج و تخت و حامی و حافظ حدود و ثغور کشور نیستند بلکه پاسداری از میراث عظیم اندیشه و ادب و هنر و زبان این سرزمین و کوشش در نگاهداشت و تکامل آنها از اهم وظایف آنان بشمار میرود . اکنونکه شاهنشاه دوراندیش و جهان‌بین و مظهروالای استقلال‌و شخصیت و ملیت ما با توجه بهمان سنت باستانی و رسالت تاریخی صیانت و اعتلاء فرهنگ ملی و حفاظت ارزشهای معنوی مارا وجهه همت فرموده‌اند سزاوار است که فرزندان کوروش و زرتشت و فردوسی نیروی عظیم انقلاب راپشتوانه این تجدید حیات فکری سازند و در عرصه پهناور دانش و بینش نیز به هنرنمائی پردازند .

ادامه انقلابی انعطاف پذیر

پیشرفتهای عظیم در نخستین دهه این تاریخ جدید نویدبخش این معنی است که فصل نوینی در دفتر عظمت ایران گشوده شده است و چنانکه نسل‌های پیشین و قرون گذشته شاهد توفیق‌ها و پیروزیهای بزرگ ایران‌در پیش‌برد تمدن جهانی‌بوده‌اند بی‌شک نسل معاصر و نسلهای آینده نیز شکفتن و بارورشدن تمدن بزرگی را در این سرزمین خواهند دید وجهانیان باردیگر برنبوغ ایرانی و برینشوای دل‌آگاهی که مظهروالای این‌نبوغ است آفرینی درود‌آمیز خواهند گفت چنانکه امروز میگویند :

باش تا صبح دولتش بدمد
کاین هنوز از نتایج سحراست

پایان

بی نظمی شدید در تاکسی تلفنی

از : یك خواننده

قابل قبول‌ترین دلیل برای توجیه وجـود سرویس تاکسی تلفنی درشهر های بزرگی چون تهران ، عرضه خدمتی استثنائی از جانب آنها برای مردمی که به دلایل مختلف نیازمند برخورداری از وسیله ایاب‌وذهاب سریع هستند ، میباشد .

تردید نیست کسی که برای برخورداری از خدمات چنین سازمانی چند برابر کرایه تاکسی و چند ده برابر بهای بلیط اتوبوس را جهت طی یک مسیری‌میپردازد ، خواهان سرعت در رفت و آمد بمنظور صرفه‌جوئی در وقت ، خلاص شدن از توقف های‌مداوم اتوبوس وتاکسی معمولی جهت پیاده وسوار کردن مسافر و بالاخره رهائی از رنج کنار خیابان ایستادن وانتظار رسیدن تاکسی خالی یا اتوبوس را کشیدن است .

سرویس تاکسی تلفنی تهران متاسفانـه از لحاظ اجرای وظایف ومسئولیت های خود وتعهداتی که در قبال مشتریانش دارد بـه وظائف خود به هیچوجه عمل نمیکند . یک نمونه از این بی نظمی را ذیلا ذکر میکنم با امید به آنکه میندارید بخاطر عقده تکانی شخصی مبادرت به نگارش این مختصر کرده‌ام بلکه برای آنکه مسئولین سرویس تاکسی تلفنی تهران را بخود آورد :

مخلص کلام اینکه چند شب قبل بوسیله تلفن از خانه‌ام با مرکز سرویس فوق‌الذکر تماس گرفتم و درخواست اعزام یک تاکسی تلفنی کردم . خانم متصدی اطلاع‌داد‌حداکثر تا ۲۰ دقیقه دیگر یک تاکسی خالی میرسد. « چون عجله دارم لطف کنید در صورت امکان تاکسی را زودتر بفرستید » . بیست‌وچند دقیقه گذشت ، اما از رسیدن تاکسی خالی خبری نشد . ناگزیرمجددا بامرکز تماس گرفتم و نرسیدن تاکسی را اطلاع دادم . همان خانم موکداگفت«۱ ساعته تاکسی می رسد ... » با اتکاء به این قول خانه‌ام راترک گفتم وجاوی در ورودی بـه انتظار ایستادم . اما بازهم از تاکسی‌اعزامی خبر نشد کـه‌نشد .

به منزل بازگشتم.شماره مرکزاین‌باصطلاح « سرویس » را گرفتم . وقتی از خانمتوضیح این بی‌نظمی را خواستم ، گفت گوشی خدمتتان باشد تا سئوال کنم ، سئوال‌کردن ایشان انقدر طول کشید که گوشی تلفن در دستم خشک شد تلفن را قطع کردم . چندین‌بار نمره را مجددا گرفتم وبعداز مدتی بالاخره نمره جواب داد ودر حالیکه می کوشیدم بر اعصابم مسلط باشم گفتم :

ـ خانم‌عزیز ! اگر عجله نداشتم اینقدر مصدع نمیشدم . اگر عجله نداشتم تاکسی تلفنی نمی خواستم که چندبرابر کرایه‌تاکسی معمولی پول ببردازم وبالاخره اگر عجله نداشتم بجای متجاوز از۴۵ دقیقه انتظار و خواهش و تمنی ، کنار خیابان می‌ایستادم وانتظار رسیدن تاکسی خالی را بـر تحمل اینهمه بی نظمی ، ضعف وبی ترتیبی ترجیح می‌دادم .

متاسفانه جواب هایی که شنیدم نیز بنوبه خود دلایلی بودحاکی از ضعف مدیریت حاکم بر کار این دستگاه و بی توجهـی وفقدان علاقه به خواست‌مشتریان‌دستگاه...

قمار در جوانی

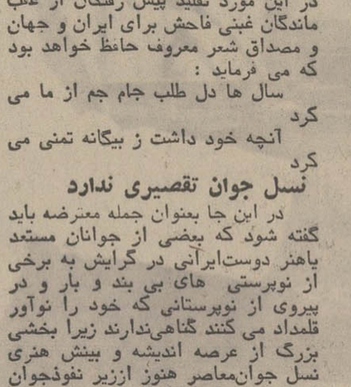

من یک پدر هستم و برای فرزندم که دانش آموز است و بتازگی پایش به باشگاه های اجتماعی (کلوب) باز شده‌نگرانم، زیرا او بکلی درس و مشق خود را فراموش کرده و بیشتر اوقات خود را در این باشگاه هاکه گویا در اصل قمارخانه هستند، میگذراند . چندی پیش روزنامه اطلاعات طی رپرتاژی، مضرات اینگونه‌باشگاهها را برای‌اجتماع پیشرفته ما به مسئولان امر هشدارداد . اما هنوز دستگاه های قمار چون چک پات ونظایر آن، در این باشگاهها دیده‌می شوند امیداست مقامات مسئول از کار باشگاههائی که دارای دستگاههای‌قمارهستند، جلوگری کنند تاجوانانی‌که به‌این‌باشگاه‌ها میروند،درسن‌جوانی‌به‌قمار آلوده نشوند .

بهرام خرمی

اقتصادی

طی سال‌جاری

۶۵۰۰ تن پسته بخارج صادر شده است

★ صادر کنندگان تـا بحال قرارداد فروش هشت‌هزار تـن پسته را بـه آمریکا بسته‌اند .

★ محصول امسال پسته‌بالغ بر ۲۳ هزار تن‌پیش بینی میشود .

ظرف سه‌ماهه اخیر پنج هزار تن پسته بـه آمریکا و ۱۵۰۰ تن به اروپا و کشور های عربی صادر شده است .

صادرکنندگان پسته تاکنون برای فروش ۸هزار تن پسته به آمریکا قرارداد‌بسته‌اند. علاوه برآن پیش‌بینی میگرددتااوایل‌تابستان آینده دوهزار تن دیگر نیز معامله شود و به این ترتیب مقدار صادرات پسته ایران به آمریکا تاسال آینده جمعا به حدود ده هزار تن خواهد رسید . مصرف عادی پسته در امریکا حدود دوازده هزار تن میباشد که قریب سه هزار تن آن از کشور ترکیه تامین میشود .

میزان صادرات پسته ایران به آمریکا نسبت به سال گذشته ۳۵ درصد و به‌اروپا ۱۰ درصد افزایش یافته است ، ولی چون محصول امسال کشور بالغ بر ۲۳ هزارتن میباشد ،لذا هیچگونه نگرانی از بابت کمبودزمینه وجود ندارد. از کل محصولات کشور در سال ، ۱۵ هزار تن به خارج صادر میگردد و بقیه مصرف داخلی راتامین میکند .

قیمت پسته صادراتی بدنبال ترقی قیمت پسته ترکیه هرتن ۵۰ دلار بالارفته است و لذا در معامله با آمریکائیها پسته ۲۲و۳۰ (ریزصادراتی) تنی ۱۶۰۰ دلار به فروش رسیده است .

پسته در بازار داخلی باوجود آنکه چند ریالی گران شده است ، معهذا بازار گرمی دارد و نرخ تجارتی آن کیلوئی ۱۳۵ تا۱۶۰ ریال است . پیش‌بینی میشود این نرخ تا عید مقداری افزایش یابد .

اخبار اقتصادی جهان

وخامت روابط تجاری ژاپن‌وآمریکا

توکیو ـ سفیر امریکا در ژاپن «رابرت‌اینگرسل» اظهار داشت اگر عدم تعادل تجاری میان آمریکا و ژاپن طی دویاسه ماه‌آینده ادامه یابد روابط تجاری میان دو کشور روبه وخامت خواهد نهاد . سفیر امریکا که‌اخیرا از واشنگتن به توکیو بازگشته است به خبرنگاران گفت وی تصور مینماید اقدامات لازمه برای رفع و بهبود عدم تعادل موجود با توجه به آمار و ارقام سه‌ماه آینده صورت خواهد گرفت .

وی اضافه نمود . عدم تعادل تجاری میان دو کشور، در سال ۱۹۷۲ به بیش از ۴ میلیارد دلار بسود ژاپن تخمین زده شده است .وی‌گفت : عدم تعادل میان دو کشور در آغاز سال ۱۹۷۲ ـ۳ر۲ میلیارد دلار بودودولت‌ژاپن تعهد کرد که این میزان‌را به ۲ میلیارد دلار کاهش دهد ،لیکن در عمل عدم تعادل تشدید گردیده است .

مبارزه ژاپن با تورم

توکیو ـ وزیر دارائی ژاپن در روز گشایش نخستین جلسه سال ۱۹۷۳ مجلس این کشور به نمایندگان اظهار داشت : برنامه آینده دولت ژاپن پیشرفت رفاه اجتماعی، کنترل قیمتها و متعادل ساختن « تراز»پرداخت های این کشور میباشد . وی اضافه نمود ، هدف اولیه سیاست های مالی و پولی که بمورد اجرا گذاشته خواهد شدبوجود آوردن یك جامعه سالم و ثروتمند خواهد بود.وزیردارایی ژاپن گفت : برای رسیدن به این‌هدف ،دولت در نظردارد برروی طرح های کارهای عامه ، کنترل جمعیت ، فرهنك، علم و روش های فنی نو سرمایه گذاری زیادی بنماید.

وی در عین‌حال اخطار نمود گرایش اخیر قیمت‌های عمده فروشی زمینه را برای بروز تورم فراهم کرده‌است.

درآمد توریستی ایران

طی ششماهه اول امسال

۲۵۹ میلیون ریال بود

★ بیش از ۳۰ هزار عرب و حدود ۲۲ هزار اروپائی از ایران دیدن کردند .

★ آمـریکا ، پس از کشور های عربی و اروپائی مقام سوم را از نظر توریست، درایران بعهده‌داشته‌است

تعداد توریست های خارجی که در شش ماهه اول امسال از ایران بازدید کرده‌اند ، ۲۵ هزار نفر بیش از مدت مشابه سال گذشته بوده است .

این تعداد افزایشی‌در حدود۲۰ درصد رانشان میدهد .

در نیمه اول‌سال گذشته مجموع توریست هائیکه از ایران بازدید کردند از ۱۲۵ هزار نفر تجاوز کرد .

این گزارش‌رسمی نمایانگرآنست که‌طی شش‌ماهه اول امسال‌درآمد ارزی ایران‌از راه توریست، بالغ بر۲۵۸ر۶ میلیون ریال (معادل۳۴ میلیون دلار) بوده است .

بزرگترین رقم‌توریستهای خارجی را توریست های عـربی تشکیل میدهد واروپاوامریکا بترتیب مقام های بعدی را دارند .

کشور های عربی

بازدید کنندگان کشور های‌عربی درمجموع ۳۰۳۰۰ نفر بوده‌اندکه نسبت به سال گذشته ۲۳ درصد رشد داشته است و از میان آنها کویت با ۱۷ هزار نفر بالا ترین تعداد را دارا است .

درمیان بازدید کنندگان اروپائی آلمانیها علاقه بیشتری بـه‌دیداراز ایران نشان داده‌اند . تعداد توریست های آلمانی که در ۶ماه اول سال از ایران دیدن کرده‌اند ۱۳۰۰۰ نفر است و در مجموع تعداد توریستهای‌اروپائی ۲۱۹۰۰ نفر میباشند که نسبت‌به‌این تعداد بسال گذشته ۱۵ درصد افزایش دارد. نیمه اول سال جاری۲۵۰۰ توریست استرالیائی نیز از ایران دیدن کرده‌اند .

باتوجه به جاذبه های توریستی که در ایران وجود دارد جلب توریست میتواند منبع‌درآمد مهمی باشد در کشور هائیکه بـه‌جلب تـوریست اهمیت داده میشود تسهیلات مختلفی پیش‌بینی‌میگردد که یکی‌از آنها کاهش رخ‌هواپیما است .

فعالیت‌های جلب سیاحان

خبرنگار ما توضیح میدهد .که فعالیت های سازمان جلب‌سیاحان برای‌شناسائی جاذبه‌های‌توریستی ایران درخارج که‌از طریق‌شرکت درنمایشگاه ها و یک سری‌تبلیغات مستقیم و غیر مستقیم ومذاکرات وسیعی که با آژانس های‌توریستی جهان صورت گرفته ، در افزایش توریست به ایران نقش اساسی داشته است .

بازار لاستیک یخ‌شکن شکسته‌شد

تقاضای خریدانواع لاستیک میخی بعلت نزدیکی پایان فصل زمستان،بمیزان قابل توجهی پائین آمد و قیمت هرحلقه آن حدود۵۰ درصد پائین آمد .

خبرنگار ما مینویسد از میزان مصرف انواع‌لاستیک‌اعم ازیخ‌شکن ومعمولی در چندروزگذشته بمقدار قابل توجهی کاسته شده و دادوستد روی این کالا به‌سردی انجام میگیرد .

دردوماه گذشته فروشندگـان لاستیک به واسطه تقاضای زیاد و کمبود زمینه هرحلقه لاستیک یخ‌شکن را تا دو برابر قیمت اصلی در اختیار مصرف کنندگان قرار میدادند ولی با آرام شدن بازار ، قیمت آن نزدیک به ۵۰ درصد پائین آمده است .

درحال حاضر اغلب فروشندگان، ذخیره لاستیکهای معمولی خود را تقویت میکنند .مصرف لاستیکهای معمولی معمولا از ۱۵ اسفند ماه آغاز میگردد .

امروز در بازار ، لاستیک میخی هرحلقه ۱۷۵۰ ریال و لاستیک معمولی ۸۲۰ ریال قیمت داشت .

پرداخت ۲۲ فقره وام کشاورزی و دامداری

صندوق توسعه کشاورزی با پرداخت ۲۲ فقره وام متوسط و بلند مدت بمنظور اجرای طرحهای کشاورزی‌و دامداری وپرورش گل، دراستانهای مرکزی ـ آذربایجان شرقی وغربی ـ کرمان ـ خراسان ـو شهرهای گرگان‌و گنبدکاووس موافقت کرد.

مجموع سرمایه گذاری در این طرحها بالغ بر ۱۳۱ میلیون و ۳۹۵ هزار ریال است که ۴۵ میلیون و۴۷۰هزار ریال آن‌از طریق وام صندوق توسعه کشاورزی و بقیه‌از طرف سرمایه گذاران‌بخش خصوصی تامین شده است .

صندوق توسعه کشاورزی اعلام داشت با اجرای این طرحها سالانه ۷۵۰ تن غلات ـ۴۴۵ تن یونجه‌ـ ۵هزارتن‌چغندرقند‌ـ۳۶۳ تن‌پنبه ،۱۴۵۰ تن‌پسته ـ۹۸۸ تن سیب، ۱۱۵ تن گوشت ،۱۵۰ هزار کیلو پشم بازرش تقریبی ۶۸ میلیون ریال تولید خواهد شد .

یکشنبه ۱۵ بهمن‌ماه ۱۳۵۱
شماره ۱۴۰۱۸

اطلاعات

فرهنگ انقلاب

تلاش بی درنگ برای گسترش سلامت در شهر و روستاها

در لابراتوارها دهها پزشک متخصص ومحقق برای بهداشت و سلامت مردم تلاش میکنند

همواره با پزشک در بهداشت مردم

وقتی می‌گوئیم ، بهداشت عمومی در مقیاسی کم نظیر ، طی دهه اخیر ، تادور دست ترین روستاها گسترش یافته‌است‌و هنگامی که مینویسیم امور درمانی در پرتو تلاش سپاهیان بهداشت و معاضدت سازمان های متشکل درمانی ، به سامان رسیده است و امروز از کانون مملکت تا دور افتاده ترین نقاط کشور ، امکان بهره وری از درمان علمی فراهم آمده است درست به‌همین دلایل نمیتوانیم از پی‌ریزی های علمی و زیر بنا های سالم تکنیکی که برای تدارک این چنین فعالیت هائی حیات یافته‌اند، غافل بمانیم به تعبیری آگاهانه تر گسترش و تعمیم بهداشت و درمان ، صرفنظر ازتلاش‌های سازنده نیرو های انسانی به عوامل بنیانی دیگری نظیر دارونیز نیاز ضروری داشته است .

... و درست بهمین خاطر است که گروه گزارشگران فرهنک انقلاب، برای شناخت جدو جهد های صمیمانه «تولیدارو» جهت تامین نیاز های داروئی کشور، راهی دیدار از تاسیسات این واحد سازنده می شوند تا از دیدگاه کیفی‌و کمی‌به بررسی فعالیت های آن بپردازند .

سبب گزینش این واحد تولیدی، بیشتر در آن است که در مرور روز های ثمر آفرین نخستین دهه انقلاب اجتماعی ایران نام «تولیدارو» به عنوان فراهم آورنده دارو و واحدی که در مقیاسی‌عظیم‌نیازواحد های درمانی را از ورود داروهای مشابه خارجی تامین کرده بیشترو بازهم بیشتر برسر زبان ها بوده است .

بهرحال ، اینست گزارش لحظه به‌لحظه دیدار گزارشگران فرهنک انقلاب از واحدی ثمر آفرین به نام «تولیدارو» ...

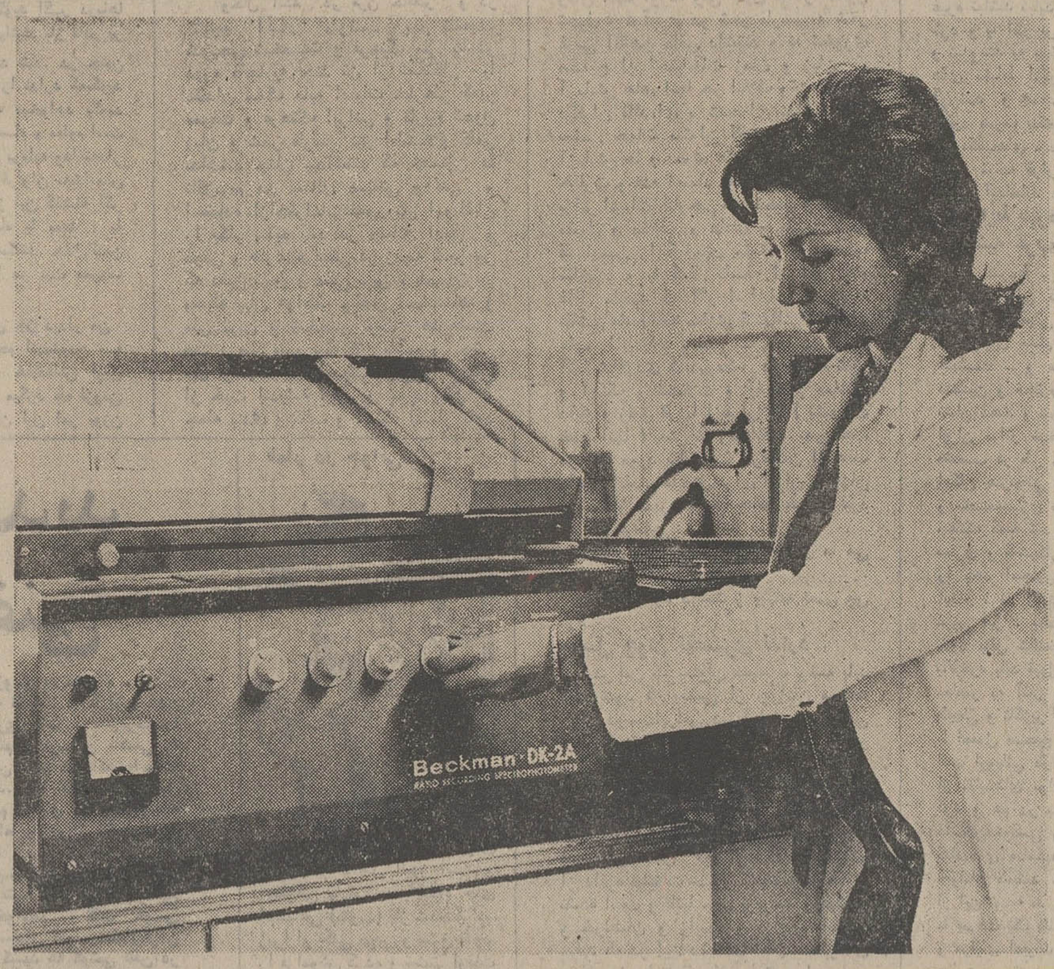

محصولاتی که د ر«تولیدارو» تولید میشود پس از ۲۴ مرحله آزمایش دقیق و کنترل‌با دستگاه های الکترونیکی، به‌بازار عرضه میشود

تولیدارو کشور را ازورود بسیاری ازداروها بی نیاز کرد

داروهائی که در «تولیدارو» تهیه میشود با استاندارد بین‌المللی مطابقت دارد و پس از ۲۴ مرحله آزمایش وکنترل ببازار عرضه میگردد

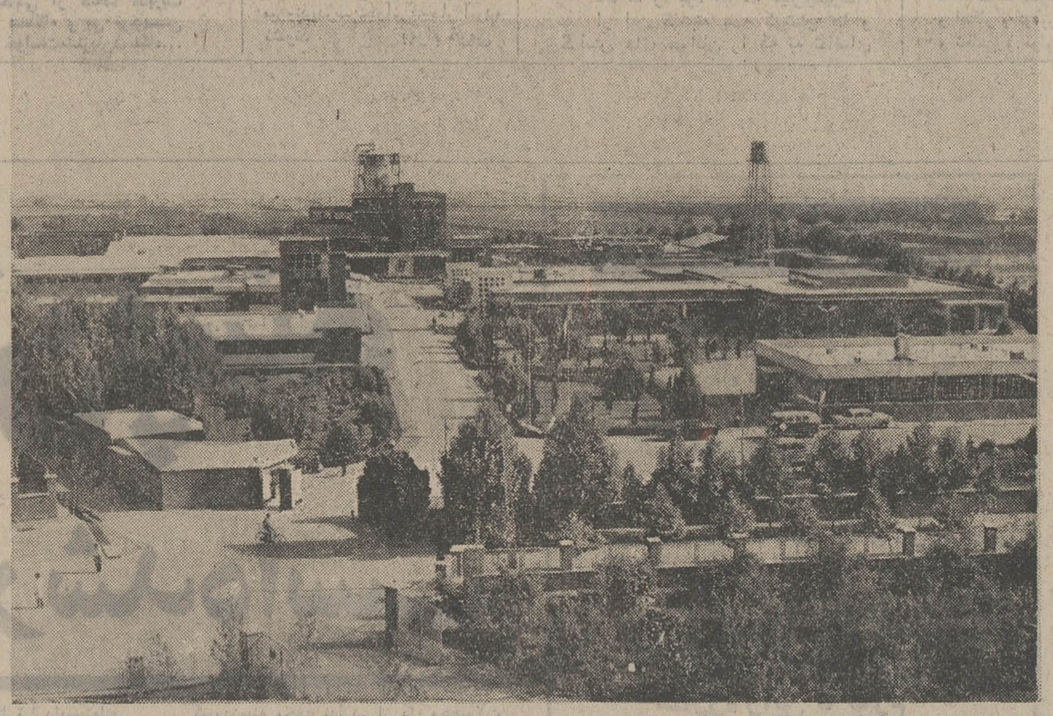

منظره هوائی قسمتی از تاسیسات تولیدارو

به‌شهر سازندگیها خوش آمدید !

آنچه رودرروی ما قرار دارد، بیش از آنکه نشانه‌های یکواحد تولیدی را داشته باشد ، به یک شهر گسترده وتماشائی میماند که خیابانهای متعدد آن با خطکشی های راهنمائی و سایر عوامل سازنده یکشهر، در همان‌نخستین لحظات ورود توجه آدمی را به حیات صنعتی پرثمری که در آن جریان دارد جلب میکند . شگفتی برانگیز آنکه ویژگی «شهرک تولیدارو» برهمه شهرها دراینست که اینجا ، هیچکس بی‌کار نیست، هرکه را می‌بینی برحسب دانش‌و بینش واستطاعت خود ، بارقسمتی از کار را به دوش دارد ولاجرم محدوده فعالیتش به چهارچوب کارگاهها ، لابراتوارها و اتاقهای کار منتهی میشود ، بنابراین لزومی ندارد در شهر سازندگیها نشانه هائی از رکود وبرسه زدن دیده شود.

وقتی استنباط خود را ازخلوتی محوطه‌شهرک تولیدارو‌باراهنمای خود در میان می‌گذاریم میگوید:

ـ حق با شماست ، در اینجا نیروهای کارگذار خود را در سرنوشت کارخانه‌ای که در آن کار میکنند ، شریک و سهیم می‌دانند ، بهمین جهت برای گردش چرخهای عظیم این واحد تولیدی که میکوشد با زمان‌هنگام باشد ، درنگ ، حتی برای یک لحظه جایزنیست ،اینرا کارگران وهمکاران ما بخوبی حس کرده‌اند تاجائی که خود آنها بدفعات ضرورت چنین ترتیبی را صحه گذاشته‌اند.

شما اگر در نیمروز ، شاهد صرف غذای نیروهای کارگری ما باشید خواهید دید که بهره‌وری از زمان برای آنها تا چه حد مقدس است ، فی‌المثل کارگری‌که زودتر از سایران به ناهار خانه آمده است ، پس از صرف غذا وقت خودراهدر نمی‌دهدوبلافاصله به کارگاه باز میگردد واین امر در واحد تولیدارو، بصورت عادت در آمده است و بهمین جهت اگر به بررسی اعداد وارقام بپردازید خواهید دید که کارگران واحد تولیدارو بمراتب کمتر از سایران از معذوریت‌های پزشکی استفاده میکنند، در واقع تمارض برای گریز از انجام کار در این واحد مطرح نیست ، چرا که تامین و آغاز فعالیت دانشکده پزشکی وافزایش عده پزشکان و سپس زوگردانی مردم از حکمیباشی هاو توجه آنها به پزشکان تحصیلکرده ولاجرم مصرف داروهای جدید رشد وارداتی دارو را افزایش داد . موسسان تولیدارو ازجمله کسانی بودند که اقدام به ورود بهترین نوع دارو از اروپا و امریکا کردند ولی بزودی بارشد وارداتی دارو که با آهنگی تند وسریع هرروز به‌رقمهای جدیدی میرسید، این اندیشه برای آنها مطرح شد که با ایجاد یک واحد داروسازی با شرائط استاندارد شده جهانی‌ازخروج ارزمملکت جلوگیری کنندو در ضمن مقدمات تحقیقات و پژوهش علمی در سطح دارو سازی‌ملی رانیز فراهم سازند این‌اندیشه بدست طراحان و برنامه ریزان سپرده شدو پس از مطالعات فراوان به آستانه عمل رسید و سرانجام در سال۱۳۳۶ بارسیدن به مرزبهره‌برداری ،«تولیدارو» بدست مبارك شاهنشاه آریامهر افتتاح گردید و فعالیت خود راآغاز کرد.

۲۴ مرحله آزمایش

براین آغاز شکوهمند ، ۱۵ سال سپری شده‌است ، ۱۵ سال پر خاطره و پر تلاش که دهسال آن هماهنك با تحولات همه جانبه نخستین دهه ثمر‌آفرین انقلاب شاه‌و مردم بوده است وبهمین جهت باید با فزایندگی کارائی و پیشرفت همراه باشد، ولی آیا چنین است ؟

دیدار از واحد « تولیدارو » بانگرش صمیمانه‌ای از دیدگاه بررسی ، بهترین پاسخ بر این سئوال است و بهمین خاطر ، گردش در قسمت های مختلف این واحد عظیم تولیدی راهمراه با راهنمائی که لحظه به لحظه به پرسش های گونه‌گون گروه گزارشگران فرهنك‌انقلاب‌پاسخ میدهند آغاز میکنیم :

«واحد کنترل و روشرش » اولین قسمتی است که مورد دیدار قرار میگیرد در اینجا، در مرکزی که ۲۴ مرحله آزمایش و بررسی بر روی فرآورد ه‌های تولیدارو انجام‌می گیرد ما « دقت » را تا مرز باروری پیدا میکنیم .

مدیر بخش کنترل‌وروشرش داروئی ، که دراین گردش‌به جمع‌ماضافه میشود، فهرست‌وار مراحل گوناگون آزمایش را از «فکر » تا « فرآورده » برای ماتشریح میکند:

کار این واحد آزمایشگاهی از هنگامی آغاز میشود که ضرورت تهیه و یا خرید مواد اولیه مطرح میشود ، نخست باید دانست چه موادی مورد لزوم است آنگاه‌تجربه‌وآزمون کرد که از یك ماده مشابه ، کدامین برتر است و با ویژگیهای علمی مورد نظر هماهنگی دارد ، بر اساس‌این استنتاج دستور تهیه براساس ضوابط مشخصی صادر می ـ شود.

این نخستین گام است.وقتی مواد اولیه‌آماده‌شد یکباردیگر فعالیت واحدآزمایشگاهی‌شروع میگردد تا دانسته شود مواد اولیه‌ای که تهیه شده است‌با استانداردهای مربوطه‌مطابقت مینماید یا خیر ؟ بدنبال آن آزمایشگاه پایبا و لحظه به لحظه در جریان تولید ، ماده اولیه را همراهی میکند تاپس از طی مراحل‌گوناگون‌بصورت «دارو» درآید.

در مراحل بعدی مواد بسته‌بندی وسایر مواد مورد آزمایش دقیق قرار میگیردو سرانجام پس از مرور ۲۴ مرحله آزمایش فرآورده داروئی « تولیدارو » برای پخش و توزیع در سراسر کشور آماده میگردد .

بیش از ۴۵ نفر دکتر داروساز ، شیمیست ، متخصص و کارشناس با تجربه‌مراحل۲۴گانه‌آزمایش را مرحله به مرحله تعقیب و بانجام میرسانند . این‌عده برای آزمایش های مختلف خود از لوله آزمایش گرفته تا دستگاه های چند هزار دلاری الکترونیکی آزمایشگاهی که از مجهز‌ترین و جدیدترین دستگاه های الکترونیکی‌آزمایشگاهی میباشند استفاده مینمایند.

قرنطینه داروئی

پژوهشگران تولیدارو ، حتی پس از آنکه دارو به بازاربرای مصرف عرضه شد ، دست از تحقیق‌و ارزشیابی نمی کشند. این واقعیت‌را ما در یك اتاق مخصوصی بنام«قرنطینه‌داروئی» در تولیدارو بچشم دیدیم و در باره آن پرس‌وجو کردیم .

مدیر بخش کنترل وروشرش داروئی که در این گردش همچنان ما راراهنمائی‌میکند‌می گوید:

ـ پس از آنکه مراحل ۲۴ گانه آزمایش پایان یافت و فرآورده داروئی تهیه شد ، به قسمت پخش و توزیع سپرده شده نمونه‌ای از داروی تهیه شده به بخش قرنطینه سپرده میشود . فضای قرنطینه همانند یك داروخانه در شرائط معمولی نور و درجه حرارت نگهداری میشود.

دراین قرنطینه دارو برای‌سه تاه سال نگهداری‌میشودوبسته به نوع دارو هر سه تا ۶ ماه یکبار از نظر کیفیت موردآزمایش قرار میگیرد و نتائج بدست آمده برای بررسی بیشترمورد مطالعه قرار میگیرد و باین ترتیب تولیدارو و حتی‌آنعده‌از کارخانجات‌داروسازی‌بین‌المللی که واحد ما با اجازه‌نامه مخصوص‌آنها به تهیه دارو می پردازد میتوانند از نتایج‌بدست آمده از این پژوهش هااستفاده کنند. و ما گزارشگران‌فرهنك انقلاب بچشم می بینیم که چه سرمایه عظیمی در قرنطینه تولیدارو در خدمت پژوهش ، تحقیق‌و آزمایش قرار گرفته است.

کارهای آزمایشگاهی چگونه انجام‌میشود

لابراتوار میکروبیولوژی «تولیدارو» با دستگاه های مجهز و مدرن خود ، بخش عظیمی از کارهای آزمایشگاهی را انجام میدهد و شگفتی‌آور آنکه در پرداخت های آزمایشگاهی خود از وسائلی استفاده میکند که همانند وسائل و لوازمی است که د ربسیاری‌از لابراتوار های ممالك پیشرفته وجود دارد .

بهره‌گیری از این وسائل امکان آزمایش های دقیق میکروبیولوژی‌را برای متخصصان تولیدارو بطور انحصاری‌در خاورمیانه وبطور رقابت‌ناپذیر در سطح جهانی فراهم کرده است .

پس از دیدار لابراتوار میکروبیولوژی به سالن تولید و نگهداری موجودات زنده‌ای میرویم که از نسل اصیل هستند و بکار کسب تجربه در داروسازی میایند .

خرگوش ، موش و گربه موجوداتی هستند که برای‌استفاده های آزمایشگاهی تولید نسل می شوندو در خدمت علم‌قرار میگیرند از این‌حیوانات آزمایشگاهی آنچه بیش از مورد احتیاج باشد از جانب تولید ارو در اختیار مراکز تحقیقاتی و دانشگاهی قرار داده میشود تا در تجربیات علمی دانشجویان از آن استفاده شود .

گوشه‌ای از یکی از سالن های بسته بندی‌محصولات داروئی تولیدارو

یکشنبه ۱۵ بهمن‌ماه ۱۳۵۱
شماره ۱۴۰۱۸

اطلاعات

فرهنگ انقلاب

افزایش مراکز درمانی کشور

ضرورت توسعه تاسیسات مراکز داروسازی را بوجود آورد

برای ساخت دارو ضوابط علمی مقرر شده در همه دنیا یکسان است

حساسیت، دقت و کنترل و مراقبت شدید، اساس کار این واحد معظم داروسازی است

حداقل تحصیلات کارگران واحدهای تولیدارو دوره ابتدائی است

قرص آکسار با ویتامین ث پرفروش ترین قرص مسکن در ایران و خاورمیانه پس از کنترل کیفیت آن از طرف کارخانجات «ماکسون امریکا» و «تولیدارو» به بازار عرضه میشود.

وقتی عرض یکی از خیابان های «شهرک تولیدارو» را برای رسیدن به محل کارخانجات تولیدی «تولیدارو» طی می‌کنیم، فرصتی دست میدهد تا بار دیگر درباره گسترش تاسیسات تولیدارو بپرس و جو کنیم یکی دیگر از مدیران شرکت توضیح میدهد :

ـ حقیقت آن است که تاسیسات «تولیدارو» در آغاز بکار ، به این گسترش و پهندشتی نبود، آنچه اینک بصورت یک شهر داروئی درمقابل‌شما قراردارد ، ضرورتی است که باگسترش و تعمیم بهداشت و افزایش تعداد مراکز درمانی در سراسر کشور مطرح شد و تولیدارو به ان پاسخ داد . نتیجه این همگامی با زمان و تامین نیاز ها واحدی است که در پیش چشم شماقرار دارد . . .

.. و ما ـ و شما نیز ـ وقتی به دیدار « تولیدارو» میروید ، باید از تصورات پیشین خود از یک مرکزداروسازی پرهیزکنید، چراکه آنچه در «تولیدارو»دیده می شود ، با تصاویر ذهنی مبهمی که ما از صنعت دارو ـ سازی در گذشته داشته‌ایم‌تفاوت های بنیانی دارد .

در یکی از سالن های تولید فرآورده داروئی ـ مدیرمربوطه که در کار تولید نظارت مستمر دارد ، در این گردش با ما همراه است و صمیمانه به هر سئوالی که گروه ما مطرح می سازد پاسخ میدهد :

ـ می پرسیم آیا بنظر شما تفاوت هائی میان فرآورده های داروئی ایران و مشابه خارجی آنها وجود دارد یا خیر ؟

با اطمینان کامل میگوید هیچ تفاوتی وجود ندارد زیرا برای ساخت دارو ضوابطی‌علمی مقرر شده که در همه دنیا یکسان است وبنابراین درکیفیت وکمیت آن هیچگونه تغییری حاصل‌نمی شود ، از سوی دیگر حیثیت و پرستیژ جهانی‌کمپانی لیسانسور که واحد ما تحت لیسانس آنها کار میکند ، بالاتر از آن‌است که حسن شهرت داروی تولیدی خود را فدای ندانم کاری‌تولید کننده دیگری کنند . بهر حال ما در «تولیدارو» با انجام ۲۴ مرحله آزمایش آمیخته با دقت تمام ضوابط علمی و فنی کار را مراعات می کنیم ودربسیاری موارد برای اطمینان خاطر یک نمونه از دارو های تهیه شده را قبل از بازارگذاری به کمپانی اختیار دهنده جهت آزمایش آنها می فرستیم و خوشبختانه تاکنون حتی یک مورد پیش نیامده که فرآورده های ایرانی « تولیدارو» باانواع مشابه خارجی تفاوتی داشته باشد .

و با این مقدمه ، و درآستانه دیدار از قسمت های تولیدی «تولیدارو» گردش گروه مادامه پیدا می کند . در اینجا همه چیز حکایت از حساسیت ، دقت و سنجش دارد . در سالن های مختلف ، افراد مختلف با دانش‌وبینش‌مختلف چرخهای‌عظیم این واحد تولیدی را می‌گردانند و تردیدی نیست که واژه ها ، هر قدر با دقت انتخاب شده باشند ، نمی توانند ، تصویر این کوشش و تلاش علمی را ترسیم سازند .

مواد اولیه با دقت و مراقبتی کم نظیر و طی مراحل گونه‌گون با مدرن ترین وسائل تکنیکی که از تولد بعضی آنها فقط دو تا سه سال گذشته است به‌مرز آمادگی داروئی میرسند وپس‌از آنکه بصورت انواع شربت ها، کپسول، قرص‌وآمپول درآمدند، بمرحله بسته بندی وارد شده و سپس آماده عرضه ببازار می گردند .

پس از قریب دو ساعت دیدار از واحد تولیدی « تولیدارو»بار دیگر درسالن پذیرائی کنارگروه میزبانان و راهنمایان می نشینیم تا گفتگوی خود را برای‌شناخت چگونگی پیشرفت‌های«تولیدارو» در نخستین‌دهه انقلاب‌اجتماعی ایران دنبال کنیم .

۳۰۰ فرآورده در ۷ واحد تولیدی

بایك اشاره گروه گزارشگران فرهنگ انقلاب به ترسیم‌منحنی پیشرفت های «تولیدارو » در عصر انقلاب می پردازندومتوجه میشوند که :

ـ اگرچه « تولیدارو » درسال ۱۳۳۶ حیات یافت ، اماتاسال ۱۳۴۱ نوسان پیشرفت های‌آن قابل توجه نبود و این بعلت فقدان زیربنای سالم برای‌تحرك این‌گونه صنایع بود ،وقتی‌مابه سال ۱۳۴۱ رسیدیم دردوسالن وبا۵۰۰ کارگر و کارمندبه کار تولید مشغول بودیم ، اماامروز پس از طی یك دهه ثمر بخش با۷ بخش تولیدی جداگانه و ۳۰۰ نوع فرآورده و با کمك بیش از ۲۰۰۰ نیروی کار ـ آزموده انسانی در خدمت ملت ایران قرار داریم .

پیشرفت «تولیدارو » در این دهه آفریننده ، نمودار پیشرفت مملکت در همه‌زمینه ها است. درآمد سرانه در پرتو تحرك و رونق اقتصادی بیشتر شده و در نتیجه‌قدرت خرید توده مردم افزایش‌یافته است. قدرت خرید اندیشه بهتر زندگی کردن رامطرح ساخته است و بهداشت و درمان بعنوان نیاز های‌تامین شده مردم مورد توجه قرار گرفته ، در پرتو انقلاب آموزشی ، عده‌بیشتری‌پزشك متخصص به کار مشغول شده‌اند و سپاهیان بهداشت در روستاها گرایش مردم رابه بهداشت و درمان تاحد چشمگیری افزایش داده‌اندو در پرتو همه این اقدامات ، زمینه سازی لازم برای گسترش واحد های تولیدی داروئی فراهم آمده‌است .

توجه وعلاقه به انجام امور پژوهشی سبب سازندگی های داروئی در سطح ملی گردیده است ، تاجائی که تولیدارو ، علاوه بر تولیدفرآورده هائی بالیسانس کمپانی های غیر ایرانی ، راسا نیز ۱۵قلم‌داروی موثر شامل انواع آنتی‌بیوتیك، شربت های سینه ، قرصهای مسکن ، ویتامین ها و داروهای ضد اسهال تولید میکند که مزایا وخواص آن با مشابهین خارجی برابری میکند .

برقراری یك دل تفاهم میان «تولیدارو » و مراکزدانشگاهی و تحقیقاتی ایران ـ اگر چه بطور کامل تحقق‌نیافته ـ اما در تولیدارو به دانشجویان دانشکده ها این امکان داده میشود که بصورت کار آموزی علم و تئوری رابا عمل و تجربه درآمیزند.

واینها همه موهبت هائی‌است که‌تحقق آن در دهه اول انقلاب اجتماعی ایران صورت گرفته است.

۳۰۰ نوع محصول در ۷ بخش تولیدی ساخته میشود

بعضی از داروهائی که در تولیدارو تهیه میشود

- آنتی‌بیوتیك‌ها
- آنتی‌هیستامینیك‌ها
- دارو های آنتی اسپاسمودیك
- دارو های ضد درد و تب
- شربت های سرفه و دارو های ضد سرماخوردگی
- فرآورده های ویتامین
- دارو های آنتاسید
- دارو های قلبی
- دارو های استریل چشمی

برای خود چه کرده‌اید ؟

می‌پرسیم ، وقتی با این‌شوق وشور «تولیدارو » رابه سطح جهانی رسانده‌اید ، برای خود و همکارانتان ، کسانی که مسئولیت های خطیر گردش چرخهای این واحد عظیم ملی تولیدی رابعهده دارند چه کرده‌اید و در پایان نخستین دهه انقلاب برای آنهاازدیدگاه ترقی چه ارمغانی دارید .

از مدیر خدمات اداری می خواهیم که با اتکاء به اعداد و ارقام ما را در یافتن پاسخ‌این سئوال یاری دهد . این مطالب را ایشان در اختیارما گذاشتند.

ـ کارگران وهمکاران«تولیدارو» مانند همه مردم ایران‌ازمواهب انقلاب برخوردارشده‌اند،خاصه این‌که مدیریت علمی‌و پیاده شدن اصول آن در «تولیدارو » آهنك این پیشرفت راتانیل‌به آنچه رهبر انقلاب مقرر فرموده‌اند افزایش داده است .

کارگران تولیدارواز‌مزایای قانونی مترقی کارو بیمه های اجتماعی برخوردار هستند.

یك شرکت تعاونی اعتبار از طریق بانك رفاه کارگران وام های طویل‌المدت برای خریدیا ایجاد واحد های مسکونی در اختیار کارگران قرار میدهد. کارگران در محل کارناهار را بطور رایگان صرف میکنند و بسته بنوع کارآنها ونوبتکاری هائی که دارند سایر موادغذائی و شیر بدفعات در روز در اختیارشان قرار میگیرد.

هر سه ماه به سه ماه‌سهم آنها از سهیم شدن کارگران در سود کارخانه ها به‌کارگران پرداخت میشود.

ایاب‌و ذهاب۱۲۰۰ نفر از همکاران تولیدارو که در محل کارخانه انجام وظیفه می کنندبا چندین دستگاه اتوبوس‌ومینی‌ـ بوس مجهز بطور رایگان‌بعهده شرکت‌است .

در زمینه خدمات اجتماعی ایجاد واحداث زمین‌های‌ورزش، تنیس ، والیبال ، استخر شنا، پینك‌بنك ، از جمله اقداماتی است که برای پرورش‌وسلامت جسم کارکنان تولیدارو‌بمرحله عمل درآمده است.

در رشته ورزشی کارگران تولیدارو با توفیق های‌چشم ـ گیری نیز روبرو شده‌اند که‌از آن جمله است دراختیارگرفتن مقام اول وزنه برداری کارگران در سطح مملکتی توسط یکی از همکاران تولیدارو .

آموزش حین‌انجام کار وبرقراری دوره های خاص مدیریت برای رده های بالا به‌پیشرفت کار کمك شگرفی کرده است .

اکثریت قریب باتفاق کارگران ساده را افرادی تشکیل میدهند که حداقل ،تحصیلات ابتدائی‌خود را به پایان رسانده‌اند و تولیدارو شاید یکی از واحد هائی باشد که ۳۰۰ همکار با تحصیلات عالیه در اختیار دارد .

رقابت در تولیدارو

بحث در باره رقم چشمگیر ۳۰۰ کارمند با تحصیلات عالیه سر صحبت را بار دیگر با یکی از مدیران شرکت باز میکند تا جائی که در شناخت راز پیشرفت تولیدارو به‌مساله رقابت در واحد های داخلی این مجتمع بزرگ تولیدی اشاره میشود .

ـ محیط سرشار از تفاهم و صمیمیت «تولیدارو» درجهت گسترش پیشرفت در کارخانه، بنوعی رقابت علمی انجامیده است تا جائی که همکاران یک واحد تولیدی با واحد دیگر تولیدی در تولیدارو ، به‌رقابت برخاسته‌اند تا بهترین نوع‌ثمر‌ـ بخشی را بوجود آورند . این رقابت علمی که با تفاهم همه جانبه همراه است ، مالا سبب همگامی با زمان و پیشرفت‌کار روزانه ،میشود .

در همین گفتگو ، از اقدامات سازنده‌ای که در جهت گسترش موارد ایمنی وحفاظت در تولیدارو شده آگاهی می‌یابیم و چون در عملکرد کارخانه اثری از سانحه کار نمی بینیم ، آماده میشویم تا «تولیدارو»را باآگاهی های‌بسیاری که از آن یافته‌ایم ترك کنیم ، ولی وجود یک درمانگاه‌رایگان برای اهالی محلی که تاسیسات تولیدارو در کنار آن قرار دارد مراجعت ما را کمی به تاخیری‌مـ اندازد .

در این درمانگاه مجهز یک گروه برجسته پزشکی و پرستاری با داروی رایگان در خدمت اهالی حوزه فعالیت تولیدی «تولیدارو» است ومراجعه بیماران به آن نشانه دیگری از خیر اندیشی موسسان تولیدارو به حساب می‌ـ آید.

وقتی لحظه‌ای‌پس از ترك‌شهرك صنعتی تولیدارو به پشت سر مینگریم این اندیشه در خاطرمان قوت میگیرد که کاش همه مردم میدانستند چه تلاشها و کوشش های سازنده وخلاقه‌ای برای‌ایجاد رفاه تامین های اجتماعی وسلامت آنها در اینجا و آنجا و همه‌جا جریان دارد .

درمانگاه خیریه تولیدارو که بایک گروه برجسته پزشکی و پرستاری با داروی رایگان در خدمت اهالی حوزه فعالیت این مرکز قرار دارد .

آخرین مصاحبه باسپهبد یزدان پناه

درسمت فرماندهی دانشکده افسری

شاهنشاه آریامهر در جشن‌فارغ‌التحصیلی دانشکده افسری، بهنگامی که ولایتعهد ایران بودند ، درمقابل رضاشاه کبیر ایستاده‌اند تاگواهینامه فارغ‌التحصیلی خود را ازدست پدر تاجدار خود دریافت کنند . تیمسار سپهبد یزدان‌پناه که در آن زمان فرماندهی دانشکده افسری‌را به‌عهده داشت، افتخار حضور دارد تا گواهینامه فارغ‌التحصیلی شاهنشاه آریامهر را به‌دست رضاشاه کبیر بدهد ...

اشاره :

گروه خبرنگاران و گزارشگران روزنامه اطلاعات هرسال بمناسبت روز سوم اسفند و بزرگداشت‌این مرحله از تاریخ ایران بارجل و همالدیشان رضا شاه کبیر که در کودتای حوت ۱۲۹۹ باوی همراه بوده‌اند بگفتگو و مصاحبه می‌پردازد و آنرا برای ضبط در تاریخ ملی تقدیم خوانندگان ارجمند می‌کند.

امسال نیز خبرنگار ما برای تهیه و تنظیم‌خاطرات تیمسار سپهبد یزدان‌پناه که از جمله صمیمی‌ترین‌همفکران قائدبزرگ ایران بودطی یك جلسه طولانی گفت‌و شنودی انجام دادو سخنان اورابپیرامون روز سوم اسفند و وقایع سیاسی دیگر ضبط کرد.

درگذشت ناگهانی تیمسار سپهبد یزدان پناه این فرصت را برای مابافی نگذاشت که‌خاطرات او را درروز سوم اسفند بچاپ برسانیم واکنون بمنظور تجدیدخاطره‌ای از وی و آشنائی بیشتر باطرز فکر وشخصیت سیاسی و نظامی او گزیده‌ای ازاین مصاحبه راکه برای دو هفته دیگر درنظر گرفته بودیم امروز درج می‌کنیم تا یادی باشد از مردنظامی و سیاسی ایران که در بزرگترین رویداد های نیم‌قرن اخیر شرکت داشته است.

در جریان کودتای حوت۱۲۹۹ سپهبد یزدان پناه فرماندهی پیاده‌نظام را بعهده داشت .

من سپهبد یزدان پناه را در دفتر کارش درسازمان بازرسی شاهنشاهی ملاقات کردم . او مثل‌همیشه گرم‌وصمیمی‌صحبت میکرد سخنانش شور خاصی داشت . وقتی ازخاطرات گذشته به خصوص رادمردی‌های‌سردار بزرگ ایران رضا شاه کبیر سخن میگفت پاکی احساس و صمیمیت از چهره‌اش هویدا بود.

او در جواب من در باره چگونگی انجام کودتای سوم اسفند گفت:

کودتای سوم اسفند معجزه بود ،معجزه‌ای که مسیر تاریخ کشور ما را دگرگون ساخت و معجزه‌ای که کشور ما را به شاهراه ترقی و تعالی هدایت کرد.

نیروی کودتا

قوای تحت‌فرماندهی‌اعلیحضرت رضاشاه کبیر به هنگام کودتا عبارت بود از یك هنك پیاده و شش گروهان تحت فرماندهی من یك هنك سواره تحت فرماندهی سپهبد امیر احمدی ، یك آتشبار دو گروهانی تحت فرماندهی جان محمد خان ویك آتشبار دیگر که جمعا بیش از ۱۵۰۰ نفر نمیشد .

نیروی کودتا شب را درشاه‌آباد توقف کردو صبح به‌طرف پایتخت پیشروی کرد.

سخنان سردار بزرگ‌ایران

قبل از فرمان‌حرکت به‌سوی تهران اعلیحضرت رضا شاه کبیر بر روی چهار پایه‌ای‌رفتند و خطاب به‌نفرات‌تحت‌فرماندهی خودبا صدای رسافرمودند.

ـ سربازان من ، من امروز از طرف خدا ماموریت دارم مملکتم را از این‌وضع‌نابسامان نجات دهم ، وطن ما در ورطه نابودی قرار دارد ، اجنبی در آن نفوذ شیطانی دارد. حال برماست که وطن را، این‌خاك مقدس را از سقوط به‌پرتگاه نیستی نجات دهیم .

اعلیحضرت رضا شاه کبیر محبوبیتی بی نظیر در میان‌افراد تحت فرماندهی خود داشتند و یك‌یك آنها محبتی عمیق و صمیمانه نسبت به ایشان حس می‌کردند وقتی سخنان آن‌روز رضاشاه کبیر پایان یافت آنها یکصدا باتمام احساس فریاد کشیدند :

ـ آماده برای جانبازی‌در راه میهن هستیم .

صدای آن روز اعلیحضرت رضاشاه کبیر هنوزدر گوشهایم طنین افکن است.

در پایتخت

ماکه وارد پایتخت شدیم اول مردم وحشت کردند امابعد ازاین که اطلاع یافتند هدف نجات کشور از هرج‌و مرج و ناامنی است خوشحال شدند و همه جا از نیروی کودتااستقبال نمودند.

یزدان پناه آنگاه در دنباله خاطرات خود می‌افزاید :

سال ۱۳۱۲ بودرضاشاه کبیر به خوزستان تشریف برده‌بودند یك روز صبح تلگرافی به‌تهران رسید که طی‌آن شاهنشاه‌مرا به خرم آبادلرستان احضارفرموده بودند . در آنجا پس از صدور اوامری در مورد بازرسی‌لشگر خطاب به حضار فرمودند:

«یکی دو روز دیگر خبربسیار خوشی خواهید شنید ».

مخالفت چرچیل با ایران

دو روز بعد خبر رسید که قراردادداسی را ملغی اعلام فرموده‌اند ، در همان‌وقت‌شنیدم چرچیل که سمت نمایندگی مجلس انگلستان را داشت در مخالفت با این عمل ایران گفته بودکه ما این‌مردم راباقرستادن چندکشتی نیرو آرام می‌کنیم آنها نمی‌توانند قرارداد ما را رسما لغو کنندولی اعلیحضرت رضاشاه کبیر قرارداد«دارسی» را ملغی اعلام داشتند. عمل شجاعانه اعلیحضرت رضا شاه کبیر باعث شد که قرارداد به نفع ایران تجدید شودومقرر گردید سالی شش میلیون‌لیره به ایران پرداخت گردد البته چندسال این رقم پرداخت شد ولی در شهریور ۱۳۲۰ آنها بعنوان این‌که با بودن سردار بزرگ ایران اعتمادی نیست که نفت به آنها برسد کشورمارا مورد تاخت‌و تاز و هجوم قرار دادند واشغال کردند.

سپهبد یزدان پناه اضافه‌می کند :

در آنروز اعلیحضرت رضا شاه کبیر آرزو می کردند که بودجه مملکت به صد میلیون تومان برسد . اماامروزمی‌بینیم که تحت توجهات شاهنشاه آریامهر درآمد نفت‌مابه‌چندین میلیارد دلار رسیده است .

از سپهبد یزدان پناه سرمشق بگیرید

بقیه از صفحه ۹

سپهبد یزدان‌پناه ، که در سال ۱۳۳۶ درمقام‌ارتشی‌خودبازنشسته شه، از معدودامرای ارتش‌ایران بودکه‌میتوانست پس‌ازبازنشستگی هم اونیفورم سپهبدی را بتن کند، و این اختیار هم بخاطر آن‌بود که وی به‌دریافت عالیترین نشان ارتشی ایران ، یعنی نشان سپه نائل شده بود .

دوست نخست‌وزیر ورئیس مجلس سنا

سپهبد یزدان‌پناه، باآقای هویدا، نخست‌وزیر ، بهترین روابط دوستانه را داشت و همچنین بهترین دوست سال های آخر زندگی او مهندس جعفر شریف‌امامی ، رئیس مجلس سنا بود . بدانگونه که هرگاه انتخابات‌هیات رئیسه مجلس سنا تجدید میشد، مهندس شریف‌امامی ، همینکه کرسی ریاست مجلس سنا را به نایب‌اول‌رئیس‌می‌سپرد، تاراي‌گیری انجام شود، خود به‌طرف سپهبد یزدان‌پناه میرفت و در کرسی خالی بغل دست او می‌نشست تا مراحل رای‌گیری و قرائت آراء پایان گیرد .

برای من چرا هورا می‌کشید ؟

پروفسور منوچهر وارسته، رئیس کتابخانه اختصاصی شاهنشاه آریامهر که داماد شادروان‌سپهبد یزدان‌پناه است ، در گفتگوئی سه ساعته ، درحالیکه به پهنای صورتش اشک میریخت ، درباره سپهبد یزدان‌پناه، یکی ازصدیق‌ترین‌وپاك‌اندیش‌ترین خدمتگزاران شاه و میهن و ملت ، نکته‌ها و حکایت‌ها گفت . و آنچه دربی می‌آید ، فشرده‌ای از سخنان اوست ، که هرکلامش رارگه‌های گریه‌ای بی‌امان رنگ میداد.

● سپهبد یزدان‌پناه ، خدمتگزار دو پادشاه از دودمان پهلوی بود و از همپیمانان صدیق سردودمان پهلوی ، درهنگام کودتای سوم اسفند ۱۲۹۹ بشمار میرفت .

● او مظهر شاهدوستی ، میهن‌پرستی ، وظیفه شناسی ، تقوی و پاکی بود ، بگونه‌ای که درنظر من ، به هیچ‌زبان و قلمی وصف صفات و سجایای اخلاقی این مرد ممکن نیست . درصداقت او و در خدمتگزاری راستینش به شاه و میهن ، خاطره‌ای دارم: در یکی از جشن‌های دانشکده افسری ، وی‌پای پنجره‌ای‌ایستاده بودو دیگران درمحوطه دانشکده، برایش هورا می‌کشیدند. اوسرش را از پنجره بیرون آورد ، و با صدای بلند که از شوق وهیجان می‌لرزید گفت : برای من چرا هورا می‌کشید ؟ برای شاهنشاه هورا بکشید که هرچه داریم از معظم‌له داریم ...

● سپهبد یزدان‌پناه ، جامع اخلاقیات و کردارهائی‌بود که در نظر ناآشنایان با روحیه او ، متضاد مینمود . از یکسوی فوق‌العاده سخت‌کوش ، جدی ، و در کار سختگیر بود .و ازسوی دیگر ، خوش قلب ، مهربان و بخصوص در خانواده خودمردی بذله‌گو و خندان بود ، بطوریکه صدای‌خنده‌هایش درخانه‌لحظه‌ای قطع نمیشد و دوست میداشت‌همه را خندان و گشاده‌رو ببیند .

★ **وی دوبار سکته کرد . اولین‌بار در سال ۱۳۲۷ که به وزارت جنگ منصوب شده بود ، هنگامی که پشت‌میز کارش‌نشسته بودانفارکتوس کردوچون‌شاهنشاه آریامهر ، شدیدا به او علاقه‌مند بودند ، امر فرمودند که ازوی حداکثر مراقبت بشود و بهمین جهت دستور دادند وی راجهت معالجه به آمریکا اعزام دارند.**

● شاهنشاه آریامهر ، بارها به سایر افسران فرموده بودند : از سپهبد یزدان‌پناه سرمشق بگیرید .

● دریکسال اخیر ، شاهنشاه آریامهر ، دائما به وی میفرمودند که خود را زیاد خسته نکند و برای چک‌آپ به خارج برود . حتی سه روز قبل‌ازدرگذشت وی، که شاهنشاه عازم سویس بودند، بازبه‌وی فرمودند که برای‌چک‌آپ به‌خارج برود ، ولی وی به عرض رسانیده بود : شاهنشاها ، فعلا کارها زیاد است و درضمن‌من در زمستان میل به مسافرت ندارم، و اگر اجازه‌بفرمائید در بهارآینده به مسافرت بروم . اما ... کار او به بهار آینده نکشید ...

● سپهبد ، در این چندروزه آخر ، هیچگونه کسالتی نداشت. اما گاه گاهی ، جسته و گریخته به شوخی ، به همسرش چیزهائی میگفت که عجیب بود و قبلا از وی شنیده نشده بود . ازجمله اینکه : وقتی من مردم ، مرا در فلان‌جا دفن کنید . و چون وی مردی بذله‌گو بود ،همسرش این حرفها را شوخی تصور میکرد و به شوخی جوابش را میداد . درحالیکه بعدا معلوم شد او مرگ خود را پیش‌بینی کرده است.

● وی جوانترین سرتیپ در تاریخ ارتش ایران بود ، زیرادر سن ۲۵ سالگی به سرتیپی‌رسید. او هنگامی‌که سرهنگ بود، دختر مرحوم ممتحن‌الدوله را به‌همسری گرفت که ازوی صاحب دختری بنام توراندخت یزدان‌پناه شد . این فرزند ایشان همسر من (پروفسور وارسته) است که حاصل ازدواج ما فرهاد وارسته عضو وزارت خارجه و رئیس فدراسیون کاراته ایران، ومهندس فریدون وارسته نماینده ایران در اوپک هستند .

● همسر اول سپهبد ، یک هفته پس از تولد فرزند اول‌شان، براثرانفارکتوس درگذشت. سپهبد بمدت ، ۷ سال عزادار باقی‌ماند تا آنکه پس از این مدت همسر دوم خود را اختیار کرد . ازاین همسر سه فرزند بدنیا آمد : یکی از آنها کودکی بود که در ۲ سالگی درگذشت و دو فرزند دیگر : یکی کامبیز یزدان‌پناه‌مدیر کل اداره مطبوعات وزارت دربار شاهنشاهی است و دیگری ژاله یزدان‌پناه است‌که منشی‌مخصوص سفیرکبیر ایران در آمریکاست .

تعدادی نماینده انتخاب میکنیم
که در اطاقهای مردم گل بکارند

با موکتی که ما اسمش را مولن موکت گذاشته‌ایم و تابحال نظیرش را ندیده‌اید .

مولن موکت ، ازعالی‌ترین نوع نایلون و اکریلیك بافته شده‌که بید نمی‌زند و به‌عرضهای ۱/۵ متر، ۲ متر ، ۳ متر ، ۵ متر و طول دلخواه شما بدون درز ویکپارچه تهیه میشود

مولن موکت ، علاوه برقشر ضخیم لاتکس در پشت آن ، با یك قشر ۶ میلیمتری فوم را بر « یك نوع اسفنج مخصوص » پوشانده شده که نه فقط سطح موکت را نرم میکند ، بلکه احتیاجی به چسباندن ندارد و ازخانه‌ای به خانه دیگر قابل انتقال است . (البته فقط به اراده خود شما) .

مولن موکت ، کاملا قابل شستشو است وبدلیل داشتن فوم‌رابر در پشت آن مانند یك عایق حرارتی ورطوبتی عمل‌میکند

مولن موکت ، درصدها رنگ و نقشه وطرح ساده وگلدار ، تولید وبا آنچه تابحال بنام موکت می‌شناختید ، کاملا تفاوت دارد .

مولن موکت

باغی است ازگل که باید زیر پای هرانسانی تجربه شود .

برای تعیین وقت ملاقات واطلاع از شرایط نمایندگی باتلفنهای
۷۵۱۴۹۴
۷۵۰۷۰۰
۷۵۱۶۶۶
۷۵۲۲۶۶
۷۵۸۸۸۸
شرکت فرش مولن روژ
خیابان شمیران ۴۵۱
تماس بگیرید .

آوانگارد 174

شورای بررسی طرح در دادگستری شروع بکار کرد

بمنظور بررسی طرحهای مربوط به تسریع در امور دادرسی ،شورای بررسی طرحها بدستور آقای صادق احمدی وزیر دادگستری تشکیل شد و اولین جلسه شورا ، این هفته در کاخ دادگستری با حضور اعضاء آن تشکیل می شود .

این شورا به منظور انجام مطالعات خاصی برای اصلاح بعضی از قوانین در جهت تسریع در رسیدگی به پرونده ها تشکیل شده و بطور مداوم فعالیت خواهد داشت ، باشروع کار این شورا مطمئنا تغییرات و تحولات جدیدی برای تسریع و پیشرفت کار مراجعین بااصلاح بعضی از قوانین انجام خواهد شد . اولین هدف این شورا ، اصلاح قانون آئین دادرسی کیفری است .

این قانون و لزوم تجدیدنظر در قسمت های مختلف آن از مدتی قبل تحت مطالعه وبررسی قراردارد و انجام تغییرات نهائی در آن موکول به تصمیم این شورا است .

دومین هدف این شورا رسیدگی به قوانین تشکیلات دادگستری است .

قوانین تشکیلات دادگستری از مدتی قبل در کمیسیون اصلاح قانون استخدام و کمیسیون اصلاح قانون تشکیلات مورد بررسی است و پس از انجام مطالعات لازم و تائید وزیر دادگستری این ۲ قانون و قوانین دیگری که توسط این شورا اصلاح می شوند به مجلسین ایران تقدیم خواهند شد .

اعضائی که در شورای اصلاح قوانین عضویت دارند عبارتند از: آقایان عبدالحسین علی آبادی دادستان کل کشور ، احمد فلاح رستگار و حسین نجفی روسای شعب دیوانعالی کشور، آقای ابوالفتح وزیری دادیار دیوانعالی کشور ، و آقایان عباس پیشوائی دادستان تهران، جواد واحدی و جعفر بوشهری وکلای دادگستری و اساتید دانشگاه تهران .

نقطه عطف

آقای دکتر وزیری دادیار دیوانعالی کشور و یکی از اعضاء شورای بررسی طرحها در این مورد گفت :

تصمیم آقای وزیر دادگستری با الهام از فرمایشات ملوکانه به تشکیل شورای بررسی طرحها بمنظور تسریع در امور دادرسی باید نقطه عطفی جهت هم آهنگ ساختن قوانین موجود با مقتضیات عصر انقلاب تلقی شود .

تردیدی نیست که این شورای از کلیه امکانات و تسهیلاتی که پیشرفت های اخیر مملکت فراهم آورده و همچنین از تجربیات کشور های راقیه جهان استفاده نموده ومقتضیات اجتماعی و نیاز های دوران تحول را مد نظر قرار خواهد داد .

مسلم اینست که باپیشرفت های شگرفی که در شئون اجتماعی و اقتصادی و فرهنگی کشور بوجود آمده قوانین دادگستری نیز باید در راه تسریع آهنگ این ترقیات تنظیم وبافراهم آوردن موجبات تسریع در احقاق حق واجرای عدالت ، امنیت قضائی را که هرگونه پیشرفت در سایر شئون در پرتو آن امکان پذیر است تامین نماید .

من قبلا نیز در کمیسیونی که با حضور و نظارت آقای وزیر دادگستری برای بررسی و تجدید نظر در قوانین آئین دادرسی کیفری تشکیل می شد عضویت داشتم تسریع در رسیدگی و حل وفصل اختلافات البته توام با دقت و امانت که لازمه اجرای عدالت و ضامن حقوق افراد است اکنون بیش از گذشته مورد توجه در کیفیت تنظیم مواد قانونی است . قوه قضائیه مملکت که به عنوان یکی از ارکان اساسی مشروطیت ودموکراسی در پرتو تعالیم عالیه شاهنشاه انجام وظیفه می کند ذخیره دار تحرک چرخهای انقلاب در چهارچوب وظایف قانونی خود می باشد وتردیدی نیست در وظیفه خطیر خود توفیق ، حاصل خواهد کرد .

عبدالحسین علی آبادی

احمد فلاح رستگار

حسین نجفی

ابوالفتح وزیری

عباس پیشوائی

جعفر بوشهری

جواد واحدی

دختری که ۴ کلیه دارد از ملاقات ممنوع شد

ملاقات ثریا خدابرست دختری که ٤ کلیه دارد از طرف مسئولین بیمارستان طرفه که ثریا در آن بستری است ممنوع شد. در این مورد امروز یکی از مسئولان بیمارستان به خبرنگار ما اظهار داشت مراجعات متعدد

حمزه دهزن که با کلیه پیوندی زندگی میکند .

بیماران کلیه باین دختر برای دریافت یکی از کلیه‌های اضافی او بدرجی موجبت زحمت و عذاب روحی او را فراهم کرده بود که ناچار ملاقات با او را ممنوع اعلام کردیم .

استفاده از کلیه مرده

کسانی که کلیه آنها خوب کار نمیکند دراین چند روز با مراجعات مکرر و حتی ارسال نامه و تلگراف از شهرستانها از دختری که ٤ کلیه دارد تقاضای اهدای کلیه‌های اضافی را میکنند

یکی ازپزشکان امروز در این مورد اظهار داشت باید ترتیبی داده شود که پیوند کلیه مخصوصا کلیه مرده در ایران نیز توسط متخصصان صورت گیرد و عده‌ای از مرگ نجات یابند.

هم‌اکنون در برخی از کشورهای بزرگ تعداد کسانیکه با کلیه های پیوندی حتی متعلق به مردگان زندگی میکنند از هزار نفرمتجاوز است .

سابقه دارد

در ایران نیز چندعمل پیوندکلیه انجام گرفت ولی مدتی است که دیگر این عمل صورت نمیگیرد .

عت متوقف شدن عمل جراحی بر روی کلیه را یکی ازپزشکان هزینه .موق‌العاده ان ذکر کرد و خاطر نشان ساخت پس از موفقیت پیوند کلیه در ایران که بدون‌سد از دهمای مبت و چشمگیر پزشکی در ایران بود مدتی انجام ان به تعویق امتاد و متخصصان در انتظار مرصت و شرایط مناسبی بودند تا مجددا فعالیت خود را آغاز کنند.

برای اولین‌بار در ایران بسال ۱۳٤۸ بیمری پنام حمزه کدهزن ۳۹ ساله ساکن آبادان و کارمند شرکت نفت موردعمل جراحی پیوند کلیه قرار گرفت و کلیه یک مرده به وی پیوند شد.

بیمار نام برده که از مدتهاپیش دچر احتلالات ناشی از نارسائی کلیه بود ٥ سل قبل بوسیله دکتر سندی‌زاده و به کمکیم جراحی دانشکده پهلوی شیراز تحت عمل کلیه قرار خرفت ولی چون کلیه پیوندی پس از مدتی وازدلی‌نشان داد پزشک جراح تصمیم گرفت کلیه پیوند شده را عوض کند و باردیگر یک کلیه سالم یک مرده را جایگزین ان سازد.

٤ سال با سه مرده

حمزه گلهزن اکنون پس ازچهار سال که از عمل پیوند میگذرد از سلامت کامل برخوردار است .

۲ سال بعد ازپیوند خداوند به وی فرزندی عطا کرد. وی که هر چهارماه یکبارببرای بازپیی‌اساسی پزشکی به تهران می‌آید چند روز قبل به خبرنگار ما اظهارداشت هیچگونه ناراحتی ندارد.

آقای دکترسندی‌زاده متخصص و جراح کلیه که عمل پیوند کلیه حمزه‌گلهزن بوسیله تیم وی انجام گرفت در گفتگویی باخبرنگار ما گفت :

حمزه گلهزن اولین بیمار کلیه پیوندی در ایران است که با کلیه یک انسان مرده حیات خود را باز یافته‌است دکتر سنادی‌زاده درمورد وضع عمومی او اظهار رضایت کرد و خاطر نشان‌ساخت اکنون که قریب چهار سال ازعمل پیوند میگذرد هیچگونه عارضه‌ای در حمزه مشاهده نمیشود.

وی درباره علت وازدگی برخی اعمال پیوندی گفت بطور کلی عمل پیوند کلیه صددرصد قابل‌اطمینان نیست ولی با تجربیاتی که طی سالهای اخیر از نظر عمی بدست آمده امید فراوان وجود دارد که این جراحی با توفیق همراه شود.

از ۷ نفری که تاکنون در ایران تحت عمل پیوند کلیه‌قرارگرفته‌اند ٦ نفرشان زنده‌اند و متخصصان عقیده دارند همین مساله نشان میدهد که فعالیت‌در این‌زمینه‌نتایج موفقیت‌آمیز و مطلوبی ببار خواهد آورد.

دکتر سنادی‌زاده پس‌از انجام عمل اولین پیوند کلیه چگونگی انعکاس آنرا در روزنامه اطلاعات مطالعه میکند .

پرداخت وام

بانک عمران گزارش دادکه در دیماه ۱۳۵۱ تعداد بیست و یک فقره وام صنعتی بمبلغ پانزده میلیون و نهصد وبیست ویک هزار و ششصد ریال (ر۱۵٫۹۲۱٫۶۰۰ ریال) جهت کمک و حمایت ازصنایع دستی وکوچک از محل‌وجوه صندوق ضمانت صنعتی نزد بانک‌عمران در زمینه های مختلف‌درودگری. قالیبافی . ماکارونی سازی . تراشکاری . موزاییک سازی . مسواک سازی . مهمانخانه . شیرینی سازی . گراورسازی . در تهران و شهرستانهای‌تبریز مشهد شاهپور . زنجان . اصفهان ساری و سنندج به متقاضیان پرداخت گردیده است .

آ ـ ۸۳۰۰۲

تشکیل صندوق بازنشستگی

بقیه‌ازصفحه آخر

تصدی با عنوان کفالت ابقاء میشود و گروه و پایه او بترتیب زیر تعیین میشود .

ابتدا گروه بالاترین طبقه شغلی در رشته مربوط یا رشته های مشابه که مستخدم‌شرایط احراز آنرا دارد تعیین و در این گروه پایه مستخدم با احتساب کلیه سنوات خدمت بلانقطاع دولتی به ازاء هردو سال یک پایه مشخص میشود.

سپس پایه مستخدم در گروه شغل مورد تصدی برابر یا با تقریب اضافی نزدیکترین مبلغ به حقوق پایه‌ای تعیین میشود که به ترتیب مذکور مشخص شده است وتا پایه‌ای در گروه شغل مورد تصدی ترفیع می‌یابد که‌حقوق آن پایه با تقریب‌اضافی به حقوق آخرین پایه گروه طبقه شغلی که مستخدم واجد شرایط آنست‌نزدیکترباشد.

تبصره ۱ـ درصورتیکه جمع دریافتی ماهانه مستخدم شرکت بابت حقوق و حق تاهل و مدد معاش اولاد و مزایای مستمر بیش از حقوق گروه و پایه موضوع بند های الف و ب این ماده باشد ، مابه‌التفاوت تا زمانیکه تصدی شغل مربوطرا عهده‌دار باشد بعنوان مزایای موقت شغل بوی پرداخت‌میشود و پس از تعیین مزایای‌شغل موضوع ماده ۱٤ درصورتیکه مزایای موقت شغل مستخدم از مبلغ مزایای شغل که باو تعلق میگیرد کمتر باشد مابه‌التفاوت بعنوان تفاوت تطبیق مزایا پرداخت خواهد شد .

تبصره ۲ـ درصورت افزایش حقوق مستخدم بهمان میزان از مزایای موقت شغل یا تفاوت تطبیق مزایای وی کسرمیشود.

تبصره ۳ـ تشخیص‌مزایای مستمر که باقتضای شغل مورد تصدی در زمان تصویب این مقررات در شرکت مورد عمل است‌وبمستخدم پرداخت میشود با مجمع عمومی یا شورای شرکت خواهد بود وتا زمانیکه وضع مستخدمین شرکت با این مقررات تطبیق نیافته‌است مزایای مستمر جایگزین مزایای شغل محسوب میشود .

مفقود شده

کارت بازرگانی شماره ۲۲۷۹٤ بنام شرکت پارس فیلم مفقود شده و ازدرجه اعتبار ساقط است.

آ ـ ۸۳۱۷۲

خبرهای تلفنی شهرستانها

افتتاح بانک چشم

شیراز ـ صبح امروز طی مراسمی با حضور آقای پیروز استاندار فارس ، فرماندهسپاه دوم ، رئیس ، معاونین و اساتید دانشگاه پهلوی وجمعی از معاریف استان ، اولین‌بانک چشم ایران در دانشگاه‌پهلوی افتتاح شد.

در مراسم افتتاح ، دکتر فرهنگ مهر رئیس دانشگاه پهلوی و معاونین و جمعی از استادان این دانشگاه . چشم خود راهدیه‌کردند وفی‌المجلس کارت اهداء چشم را امضاء نمودند.

بهره‌برداری از راه

بندر بوشهر : طی‌تشریفاتی اجازه بهره‌برداری یکی از شاهرائی که خلیج فارس‌را از تنك طاهری واقع در ۳۰۰ کیلومتری جنوب‌بندر بوشهر به «جم وزیر» و از آنجا از طریق فیروز آباد فارس به نقاط داخلی‌مملکت متصل می کند توسط آقای علم وزیر دربار شاهنشاهی و باحضور عده‌ای از شخصیت های محلی داده شد .

کشف پلاستیك قاچاق

مرز خسروی ـ از جاسازی یك مینی‌بوس در مرز خسروی ، تعداد یکهزار و هفتاد و پنج ورق پلاستیك قاچاق و مقدار زیادی لوازم آرایشی ، کشف شد .

کشف کالای قاچاق وسیله ماموران ارزیابی اداره گمرك خسروی انجام گرفت .

افزایش قیمت نوشابه‌ها غیر قانونی است !

مشهد : بدنبال تصمیم مدیران کارخانجات نوشابه های غیر الکلی در مشهد قیمت هر جعبه نوشابه ۱۸ ریال افزایش یافت ، این افزایش بهاء ازطرف‌مسئولین امر غیر قانونی اعلام گردید.

شهردار مشهد گفت :این عده بدون اطلاع‌دایره کنترل نرخها قیمت نوشابه ها را بالا برده‌اند ، افزایش‌قیمت مایحتاج عمومی در مشهد با توجه به موقعیت‌این شهر باید از طریق اطاق اصناف پیشنهاد شود و مورد تائید وتصویب قرا رگیرد .

رقابت عشقی باعث قتل دانش آموزی شد

بهشهر : دیشب‌عبدالحسین نوری دانش آموز کلاس‌سوم یکی از دبیرستانهای بهشهر توسط شخص ناشناسی به قتل رسید

عبدالحسین از اهالی‌سراج محله بود که برای ادامه تحصیل به بهشهر آمده بود ودریك اتاق کرایه‌ای‌زندگی میکرد .

متهم به قتل که اکنون متواری است به بهانه‌ای عبدالحسین را به منزل کشاند و وی را با ضربات چاقو مضروب کرد مجروح را به بیمارستان انتقال دادند ولی معالجات موثر واقع نشد واو درگذشت

گفته میشود انگیزه قتل رقابت های عشقی بوده است .

گشایش خانه زن

نجف آباد ـ «خانه زن» نجف‌آباد طی مراسمی‌توسط آقای مهندس کشتکاران فرماندار این شهرستان گشایش یافت .

در این مراسم روسای دوائر دولتی و ملی،شخصیت های محلی و عده‌ای‌ازبانوان نجف‌آباد حضور داشتند و فرماندار نجف‌آباد و خانم بخشدار این منطقه طی سخنانی پیرامون نقش زنان در اجتماع امروز مطالبی ایراد کردند که مورد توجه قرار گرفت .

دزدان با سابقه تهرانی در بندرعباس بدام افتادند!

بندر عباس: دو دزدباسابقه تهرانی به‌اسامی‌ناصر کریمی و محمد رضا گل رخی که مدتها بود در بندر عباس‌دست به سرقت رادیو ، گرام و گرام اتومبیل میزدند به وسیله ماموربن شهربانی بندر عباس دستگیر شدند.

دستگیری ایندو هنگام فروش تعداد زیادی رادیو مسروقه به اشخاص‌وهمچنین فروش ۵ دستگاه رادیو گرام اتومبیل به رادیو سازی خلیج در بندر عباس صورت گرفت .

تسلیت

جناب آقای حسن ختائی
درگذشت برادر گرامیتان را تسلیت می‌گوئیم.
مدیر و کارکنان تعمیرگاه شماره ۱۰ پیکان

دوست گرام آقای حسن ختائی
درگذشت برادر گرامیتانرا از صمیم‌قلب تسلیت میگویم.
ابراهیم صفائی

جناب آقای محمد موقر
ما را هم در غم خود شریک بدانید .
دایره توزیع شرکت موناسکو ـ محمد قاسمی ، ذبیح‌الله افشار ، اکبر سپهریان ، داود متولیان.

جناب آقای محمد موقر
با اندوه فراوان فوت نابهنگام فرزند عزیزت مسعود را تسلیت گفته و صبر و شکیبائی برای شما و خاندان محترمتان آرزو داریم .
دکتر علی نقوی ، نجات‌اله مرادفر ، دکتر هوشنگ سعادت ، شکرالله اخوان .

جناب آقای محمد موقر
با اندوه فراوان فوت نابهنگام فرزندت مسعود را تسلیت گفته صبرو شکیبائی برای شماوخاندان محترمتان آرزومندیم.
حسابداری شرکت تجارتی موناسکو ـ باباجان گوهری ، کاظم مظلوم ، سیمین جوانبخت

جناب آقای محمد موقر
با اندوه فراوان مرگ‌جانگداز فرزند گرامیتان را تسلیت میگویم .
حسابداری شرکت ایران‌سرژ ـ سید جلال ابریشم‌چیان

سرکار علیه خانم ستاره فرمانفرمائیان
بانهایت‌تاثرو تاسف درگذشت ناگهانی برادر گرامی‌تان را تسلیت عرض نموده از خداوند متعال برای سرکار علیه و خاندان فرمانفرمائیان صبرو شکیبائی مسئلت داریم .
کارکنان سازمان ملی رفاه خانواده ایران

بدین وسیله درگذشت بزرگ خاندان مدرس آقای حاجی سید علیمحمد مدرس را به خانواده های محترم مدرس ،میرمحمد صادقی و مدرس صادقی بخصوص فرزندان آن مرحوم تسلیت عرض نموده و در غم آنها شریک میباشیم .
مهندس محسن بنی‌هاشمی و بانو

بدین وسیله بانهایت تاسف مصیبت وارده را به خاندان فرمانفرمائیان بخصوص آقایان علی‌نقی فرمانفرمائیان ، خداداد فرمانفرمائیان ، فاروق فرمانفرمائیان و هارون‌الرشید فرمانفرمائیان تسلیت عرض می‌نماید .
گروه مهندسان مشاور آبکاو

بدین وسیله بانهایت تاسف مصیبت وارده را به خاندان بازماندگان بویژه جنابان آقایان ابوالبشر فرمانفرمائیان وخداداد فرمانفرمائیان ،فاروق فرمانفرمائیان و هارون‌الرشید فرمانفرمائیان تسلیت عرض می‌نماید .
بیژن شاهبیاتی

هوالباقی
درگذشت شادروان آقای عبدالعلی فرمانفرمائیان را به‌عموم بازماندگان بویژه جنابان آقایان الوالبشر فرمانفرمائیان و خداداد فرمانفرمائیان و مهندس عزیز فرمانفرمائیان دوستان عزیزم تسلیت گفته صبر و شکیبائی برای عموم بازماندگان از درگاه ایزد متعال مسئلت می‌نماید .
حسین دانشور

جناب آقای سیروس میرزا فرمانفرمائیان
درگذشت ناگهانی اخوی‌گرامیتان باعث تاسف و اندوه‌فراوان شد امیدواریم ماراهم شریک غم بزرگ خود بدانید .
شرکت مسافربری اتوعدل

سرکار علیه خانم فاطمه فرمانفرمائیان
با یکدنیا تالم و تاسف ضایعه درگذشت همسر گرامیتان آقای عبدالعلی‌فرمانفرمائیان را بحضور جنابعالی تسلیت عرض مینماید.
علی‌اکبر فروزان

جناب آقای علی‌اکبر فتح‌اللهی
درگذشت حاج حسین فتح‌اللهی عموی گرامی شما را تسلیت گفته امیدداریم که ابراز همدردی ما تسلی خاطری برای آن دوست عزیز باشد .
کارکنان دبستان دولتی ایران نوین

جناب آقای امیراسدالله علم وزیر محبوب دربار شاهنشاهی
بانهایت تاثر و تاسف درگذشت بانوی نیکوکار خانم‌خدیجه علم مادر گرامیتان را از طرف خودو کلیه پرستاران بیمارستان علم تسلیت عرض نموده شادکامی روح پرفتوح فقیده سعیده‌و سلامت وشکیبائی آن جناب را از درگاه خداوند بزرگ خواستارم .
بیرجند ـ مدیر داخلی بیمارستان علم ـ بانو آزما
آ ـ ۸۳۱۰۰

جناب سرهنگ جوادنصر
باقلبی آکنده از اندوه درگذشت برادر ارجمندتان تیمسار سرلشکر دکتر حسین ریاحی را بشما و سایر بازماندگان تسلیت میگویم .
خرم‌آباد لرستان ـ محمدحسین والی‌زاده و بانو

جناب آقای‌فضل‌اله‌مسیح رئیس‌آموزش‌و پرورش منطقه‌ای‌خرمشهر
مصیبت وارده را صمیمانه از طرف خود و کارکنان‌نمایندگی اطلاعات تسلیت عرض مینمایم .
خرمشهر ـ مرتضی عمومیان

جناب آقای سیروس فرمانفرمائیان
با قلبی آکنده از غم و اندوه فراوان درگذشت جانگداز و ناگهانی برادر عزیزتان را از طرف خود ، کارمندان و کارگران پالایشگاه نفت پارس به آنجناب وسایر بازماندگان تسلیت عرض نموده و در این مصیبت بزرگ خود را سهیم دانسته از پروردگار یکتا بقاء عمر وسلامتی‌همه فامیل محترم را مسئلت مینمایم .
رئیس پالایشگاه نفت پارس ـ ایرج فیض
آ ـ ۸۳۱۰۲

سرکار علیه خانم فاطمه فرمانفرمائیان
با یکدنیا تالم ضایعه درگذشت همسر گرامیتان آقای عبدالعلی فرمانفرمائیان را از طرف خود وکارمندان پالایشگاه نفت پارس بحضور جنابعالی تسلیت عرض نموده از خداوند متعال برای جنابعالی و سایر بازماندگان آن شادروان صبر جمیل و عمر طویل آرزو مینمایم .
رئیس پالایشگاه نفت پارس ـ ایرج فیض

حادثه دلخراش مرگ شادروان عبدالعلی فرمانفرمائیان ارادتمندان فقید سعید را سخت متاثر و متالم نموده است با عرض تسلیت بخاندان محترم فرمانفرمائیان امرزش روح پرفتوح آن مرحوم و صبر و شکیبائی دوستان معظم جنابان آقایان مهندس عبدالعزیز و سیروس فرمانفرمائیان را ازدرگاه قادر متعال مسئلت دارم .
محمود زنگنه

بدینوسیله کارکنان و کارمندان شرکت شیمیائی‌پازارگاد با کمال تاسف و نالم مصیبت وارده را به خانواده محترم فرمانفرمائیان مخصوصا آقای دکتر ابوالبشر فرمانفرمائیان تسلیت عرض سلامتی بازماندگان را از خداوند مسئلت مینمایند .

بانهایت تاسف‌وتاثر درگذشت مادر گرامی آقای فضل‌اله‌هاشمی همکار سازمان برنامه را تسلیت گفته سلامت و سعادت بازماندگان را مسئلت دارد.
سازمان برنامه

باندوه فراوان درگذشت شادروان احمد پیروز صاحب‌منصب بانک سپه و رئیس اسبق بانک سپه بازار را حضور هیئت محترم مدیره بانک و همسر داغدار و فرزندان و فامیل آنمرحوم تسلیت عرض نموده بقاء عمر بازماندگان را از خداوند بزرگ مسئلت دارد.
رئیس و کارکنان بانک سپه بازار

سرکار علیه بانو یردان‌پناه ـ سرکار ژاله وآقای کامبیز یزدان‌پناه . سرکار بانو وارسته و آقای پروفسور منوچهر وارسته . سرکار خانم پاشائی .
اجازه می‌خواهد در این سوگواری بزرگ خانوادگی سهیم و شریک بوده از خداوند برای شما صبر و تحمل رنج چنین مصیبت عظمی را درخواست نماید
سرلشگر علیرضا قریب. فاطمه اسپهبدی (قریب) شکوه عظمی قریب .
آ ـ ۲۵۳٦۷

سرکار علیه جانم ثریا فرمانفرمائیان (سپاهی)
معاونت محترم انجمن توان بخشی
کارمندان و کارکنان بیمارستان توان بخشی شفایحیائیان درگذشت نابهنگام برادر ارجمندتان را تسلیت می‌گویند وازدرگاه خداوند برایتان شکیبائی آرزو می‌نمایند .
بیمارستان توان بخشی شفا یحیائیان

هیئت مدیره و کارکنان شرکت سامان ایران (سهامی‌خاص) درگذشت ناگهانی جناب آقای عبدالعلی فرمانفرمائیان را بخانواده آقای محسن فرمانفرمائیان بویژه جنابان آقایان محمد ولی میرزا فرمانفرمائیان و مهندس عبدالعزیز فرمانفرمائیان صمیمانه تسلیت عرض مینماید
هیئت مدیره شرکت سامان ایران (سهامی خاص)

جنابان آقایان حاج بهاء الدین و حاج علاء الدین میرمحمد صادقی
هیئت مدیره و مدیر عامل و کارکنان شرکت آپارتمان سازی و عمران شرق بانهایت تاسف مصیبت وارده را به‌آن جنابان و خانواده محترم تسلیت عرض نموده سلامتی و صبر جمیل برای عموم بازماندگان آن مرحوم آرزومند است .
شرکت آپارتمان سازی و عمران شرق

جنابان آقایان حاج بهاء الدین و حاج علاء الدین میرمحمد صادقی
باکمال تاسف مصیبت وارده را به‌آن‌جنابان و خانواده محترم تسلیت عرض نموده خود رادر غم شما شریک میدانم.
جعفر رشتچی

سرکار خانم فرمانفرمائیان
ریاست محترم آموزشگاه عالی خدمات اجتماعی
بانهایت تاسف و تاثر مصیبت وارده را بجنابعالی و خانواده گرامیتان تسلیت عرض نموده بقای عمر بازماندگان را از درگاه ایزد متعال خواستاریم .
کارمندان آموزشگاه عالی خدمات اجتماعی

جناب آقای محمد موقر
با کمال تاسف و تالم مصیبت وارده را تسلیت گفته و از خداوند برای جنابعالی و خاندان محترم صبر آرزودارم
شکرالله اخوان ـ حسن مرادی

آقای سلیمان سلیمانی
کارکنان اداره کل خرید خارجی نساجی مصیبت وارده را به‌آن همکار گرامی تسلیت میگویند.
اداره کل‌خرید خارجی

جناب آقای مهندس علی‌داد فرمانفرمائیان
بانهایت تاسف درگذشت ناگهانی برادرگرامیتان را تسلیت عرض نموده ودراین مصیبت بزرگ خود را شریک غم میدانیم.
آ ـ ۸۳۱۵٤
شاهین یگانی و بانو

از طرف خود و استادان و کارمندان و دانشجویان مدرسه عالی پارس فوت نابهنگام جوان ناکام آقای حسین موقر دانشجوی علومرا بخانواده آن مرحوم تسلیت میگویم .
رئیس مدرسه عالی پارس

جناب آقای عباسعلی صباحی مدیر عامل محترم شرکت تعاونی فرهنگیان
باکمال تاسف درگذشت ابوی گرام را تسلیت عرض نموده و سعادت و سلامت بازماندگان را از درگاه خداوند مسئلت مینماید .
رشتی ـ هماپور ـ ابراهیمیان

جنابان آقایان دکتر غفار ودکتر کاوه فرمانفرمائیان
درگذشت نابهنگام شادروان عبدالعلی فرمانفرمائیان را حضور شما و سایر خانواده‌های وابسته تسلیت میگوئیم
هیئت مدیره و کارکنان شرکت سهامی خاص ترافیکو

استاد ارجمند جناب آقای دکتر منین
بانهایت تاثر وتاسف مصیبت‌وارده را تسلیت میگوئیم.
انجمن تکنیسین‌های رادیولژی ایران
آ ـ ۸۳۱۵۲

با اندوه فراوان درگذشت شادروان جعفر ختائی برادر گرامی آقای حسن‌ختائی رابعموم بازماندگان آنمرحوم تسلیت عرض نموده سلامت و سعادت آنهاراازدرگاه خداوند بزرگ مسئلت داریم .
کارکنان شرکت سهامی کارخانجات صنعتی ایران‌ناسیونال

بانهایت تاسف درگذشت حجت‌الاسلام آقای حاج‌سیدعلی محمدمدرس پدر گرامی تیمسار سپهبد فخرمدرس را تسلیت گفته ، شکیبائی بازماندگان را خواستار است .
ستاد بزرگ ارتشتاران
آ ـ ۸۲۸۷۸

آقای غلامرضا کتابی
مدیران و کارکنان شرکت سهامی تولید و تصفیه روغن (اسو) درگذشت پدربزرگوارتان را تسلیت گفته برای شما و خانواده از درگاه خداوند بزرگ صبر و بقا آرزومندند .
آ ـ ۸۲۹۰۰

جناب آقای غلامرضا کتابی همکار گرامی
کارکنان قسمت پالایش شرکت سهامی تولید و تصفیه روغن (اسو) درگذشت پدر بزرگوارتان را به شما و خانواده محترمتان تسلیت می‌گویند.
آ ـ ۸۲۸۹۸

مهندسین مشاور محترم ناشا ـ اینترکو
هیئت مدیره و کارمندان و کارکنان شرکت اسکله فوت نابه‌هنگام شادروان مهندس‌ایرج‌ناصر را تسلیت عرض‌نموده و خود را دراین سوگ صمیمانه شریک میدانند .
شرکت ساختمانی اسکله ـ احمدی
آ ـ ۸۲۸۰٦

جناب آقای کامبیز یزدان‌پناه
فوت شادروان یزدان‌پناه پدر گرامیتان را بشما تسلیت میگویم.
عباس جلائی خبرنگار عکاس اطلاعات
آ ـ ۸۳۰۹٦

سرکار خانم ستاره فرمانفرمائیان
مصیبت وارده را صمیمانه تسلیت عرض می نمائیم .
علی کاشانچی ـ الهه کاشانچی
آ ـ ۸۳۱٤۸

آقای علیداد فرمانفرمائیان
شرکت نیربارس
مصیبت وارده را صمیمانه تسلیت عرض میکنیم .
شرکت جنرال ابزار
آ ـ ۸۳۱۵۰

جناب آقای صباحی مدیر عامل شرکت تعاونی فرهنگیان
باتاثر فراوان فوت پدر گرامی آن جناب را تسلیت گفته آرزوی سلامت و سعادت شمارا از خداوند بزرگ خواستاریم
شرکت طاهبازان با مسئولیت محدود
آ ـ ۸۳۲۰۲

تیمسار سپهبد فخر مدرس
بانهایت تاسف مصیبت وارده را از سوی خود و همکارانم تسلیت عرض نموده بقاء عمر بازماندگان زا از درگاه ایزد متعال خواستار است .
سرلشگر محسن معین‌زاده
آ ـ ۲۵٤۲۳

تیمسار مرتیب لطفی
باندوه فراوان مصیبت وارده را از سوی خود وهمکارانم تسلیت عرض مینمایم بقاء عمربازماندگان را از خداوند بزرگ آرزو دارم .
سرلشگر محسن معین‌زاده

تیمسار سرتیپ شاهوردی
باندوه فراوان مصیبت وارده را از سوی خود وهمکارانم تسلیت عرض مینمایم بقاء عمربازماندگان را از خداوند بزرگ آرزو دارم .
سرلشگر محسن معین‌زاده
آ ـ ۲۵٤۱۷

تیمسار سرتیپ ریاحی
باندوه فراوان مصیبت وارده را از سوی خود وهمکارانم تسلیت عرض مینمایم بقاء عمربازماندگان را از خداوند بزرگ آرزو دارم .
سرلشگر محسن معین‌زاده

آقای محمد باقر بدیعی‌کار مباشر بودجه وزارت آب‌وبرق
مصیبت وارده را تسلیت عرض نموده در غم شما شریک می‌باشیم .
کارشناسان دفتر بودجه
آ ـ ۲۵۳۵۹

جناب آقای علی‌نقی فرمانفرمائیان
بانهایت تاسف و تالم درگذشت ناگهانی برادر گرامیتان شادروان عبدالعلی فرمانفرمائیان را صمیمانه تسلیت گفته بقاء عمر سرکار و کلیه بازماندگان آن مرحوم را از خداوند متعال مسئلت داریم.
شرکت سهامی خاص پارس متال

جناب آقای صباحی
مدیر عامل محترم شرکت تعاونی فرهنگیان
از مصیبت وارده متالم و متاثر مراتب همدردی خود را بدینوسیله تقدیم و صمیمانه تسلیت عرض می‌نماید .
نجات ضرابی مقدم

•بانهایت تاسف درگذشت شادروان جعفر ختائی رابه‌آقای حسن‌ختائی و عموم بازماندگان‌آنمرحوم تسلیت عرض مینمایم
محمود خیامی

جناب آقای سیروس فرمانفرمائیان
فاجعه جانگداز درگذشت ناگهانی برادر عزیزتان را بجنابعالی و سایر بازماندگان تسلیت عرض مینمایم .
یوسف فتحی
آ ـ ۸۳۱۱٤

جناب آقای سیروس فرمانفرمائیان
فاجعه جانگداز درگذشت ناگهانی برادر عزیزتان را بجنابعالی و سایر بازماندگان تسلیت عرض مینمایم .
علی اکبر فروزان

سرکار علیه خانم فاطمه فرمانفرمائیان
با یکدنیا تالم و تاسف ضایعه درگذشت همسر گرامیتان آقای عبدالعلی‌فرمانفرمائیان را بحضور جنابعالی تسلیت عرض مینماید.
علی‌اکبر فروزان

دوست ارجمند آقای دکتر فضل‌اله هاشمی
درگذشت مادر عزیزتان را صمیمانه تسلیت میگویم و شریک غم بزرگتان هستم .
نصرت‌اله مجتبائی

تیمسار سپهبد دکتر فخر مدرس فرماندهی معظم
بانهایت تاسف و تاثر درگذشت حجت‌الاسلام آقای ، حاج سید علیمحمد مدرس پدر بزرگوار آن فرماندهی را بحضور عالی، تسلیت عرض نموده بقای عمر بازماندگان فقید سعید راازخداوند متعال خواستارم .
سرهنگ اسداله ناصح

تیمسار سرلشگر سیاوش صمصام بختیاری فرماندهی معظم
باکمال تاسف و تاثر درگذشت شادروان والده ماجده آن فرماندهی را بحضور عالی تسلیت عرض نموده بقای عمربازماندگان را از خداوند خواستارم .
سرهنگ اسداله ناصح

سرکار خانم گلدسته رفیق
دوستان و همکاران شما در واحد صادرات تولید دارو از مصیبت وارده بسیار متاسف بوده و ضمن عرض تسلیت بقای عمر شما و خانواده محترم را از درگاه ایزد متعال خواستارند.
دکتر محمد قاسمی

فوت مرحوم تاری‌وردی از نظرم محو نشده بود خبر فوت مرحوم عبدالعلی فرمانفرمائیان مانند صاعقه خیالم را پریشان‌ساخت و مدتی مات و مبهوت ماندم چکنم با تقدیر نمیشود جنگید اینست که مصیبت فراموش نشدنی را به تمام فامیل فرمانفرمائیان خصوصا مادر و همسر و خواهران وبرادران‌آن مرحوم تسلیت عرضه‌داشته بقای عمر بازماندگان را از درگاه حضرت احدیت مسئلت مینمایم.
مهندس جعفر یکتا

تیمسار سرلشگر صمصام
بانهایت تاسف مصیبت وارده را از سوی خودو همکارانم تسلیت عرض نموده از پرودگار توانا بقاء عمر بازماندگان راآرزو دارم .
سرلشگر محسن معین‌زاده
آ ـ ۲۵٤۲۵

آقای غلامرضا جمالی
مصیبت وارد را به شما و فامیل محترمتان تسلیت عرض می نمایند .
کارکنان شرکت ساختمانی جلگه
آ ـ ۲۵۳۷۵

تلفن سرویس حوادث ۳۱۱۲۱۲

برای اثبات عشق خود

باخنجر، زن مورد علاقه‌اش را کشت!

مردی بنام نریمان عینعلی ساکن قریه«ارسی» واقع در ۲۰ کیلومتری خوی عصر دیروز زن اولش بنام خوشقدم را با ضربات خنجر کشت!

دیروز عصر نریمان از قریه ارسی به خوی آمد و خوشقدم را در نزدیکی منزل پدرش روبروی پمپ‌بنزین خوی دیدو از وی‌خواست مجددا باوی ازدواج نماید ولی چون خوشقدم‌تقاضای نریمان را رد کرد وی ناگهان با خنجری که با خود داشت به خوشقدم حمله‌ور شد و او را بشدت مصدوم نمود، خوشقدم در حال اغماء به بیمارستان‌پهلوی خوی انتقال یافت ولی قبل از درمان درگذشت، نریمان‌وسیله ماموربن دستگیر شد نریمان در بازجویی اظهار داشت، چون خوشقدم حامله نمی شد. لذا از وی خواستم اجازه دهدهمسر دیگری بگیرم‌ولی‌چون خوشقدم باازدواج مجدد من موافقت‌نکرد لذا ناچارا او را طلاق دادم‌و با زن دیگری عروسی کردم ولی بعد از طلاق هرگز نتوانستم خوشقدم را فراموش کنم بدین جهت دیروز عصر به خوی آمدم و تقاضا کردم او مجددا با من عروسی کند ولی او مخالفت کرد. من خوشقدم را خیلی دوست داشتم. از فرط علاقه و ناراحتی با خنجر بطرفش‌حمله کردم و حالا که او مرده است منهم حاضرم بمیرم بادستگیری متهم به قتل جریان تحت‌تعقیب و رسیدگی قرار گرفت.

پس از سه ماه

جنازه شهردار کشف‌شد

جنازه حیدر خاتمی شهردار سابق اشنویه که سه ماه‌پیش هنگام ماهیگیری در رودخانه «شورامیران» از توابع‌پیرانشهر غرق شده بود، صبح دیروز توسط ماهیگیری کشف‌گردید. خبرنگاران اطلاعات در رضائیه و شاهپور آذربایجان گزارش دادند: جنازه خاتمی که به تور ماهیگیر گیر کرده بود از آب گرفته شد و به رضائیه انتقال یافت و پس از انجام‌تشریفات‌قانونی به‌شهرستان شاهپور حمل شد. و در میان اندوه مردم شاهپور بخاک‌سپرده شد.

در ۸ ماه گذشته

تهران، ۱۰۲۲۳ طلاق داشت

هر ماه باستناد عملکرد ۱۵ شعبه‌دادگاههای‌حمایت خانواده تهران، وزارت دادگستری آمار این شعب را منتشر میسازد.

بررسی کوتاهی، در آمار ۸ ماه اول سال جاری نشان میدهد که در این ۸ ماه باین شعب ۱۲۳۹۴ فقره درخواست رسیده که ۹۴۰۰فقره مربوطبه ششماه اول سال جاری و۲۹۹۴ فقره آن مربوط به ماههای مهر و آبان است، که از این تعداد مقدار قابل توجهی منتهی به صدور رای سازش شده است.

روسای دادگاه های حمایت خانواده‌پس از رسیدگی‌وبررسی های لازم وقتی مطمئن شدندراه حلی برای آشتی دادن زن و مردی که ماهها یا سالها در کنار یکدیگر زندگی مشترکی داشتند نیست، با توجه به‌کلیه جوانب در این ۸ ماه ۱۰۲۲۳ فقره گواهی طلاق‌صادر کرده‌اند که از این تعداد ۷۲۸۵ فقره مربوط به‌ششماه اول‌سال‌جاری و ۲۹۳۸ فقره آن مربوط به ماههای مهر و آبان است.

پس‌ازصدور حکم طلاق‌مهمترین مسئله نگهداری اطفال است. قانون در این مورد نیز صریحا تکلیف را معین کرده است و قبل ازصدور برگ عدم امکان سازش، دادگاهها موظف‌هستند که وضعیت فرزندان را از هر حیث روشن سازند. در نیمه اول سال‌جاری به ۱۰۸۹ مورد حضانت (نگهداری فرزندان پس از طلاق) رسیدگی‌و اعلام نظرشده است همچنین در این ۸ ماه ۵۵ حکم ۲ زنه شدن از طرف این محاکم صادر شده است.

در این مدت مهمترین مسائلی که اختلافات‌بین زنان وشوهران را تشکیل میدهد عبارتند از: غیبت طولانی شوهران، عدم تفاهم زنان، عدم توافق‌اخلاقی و وجود اختلافات خانواده را میتوان نام برد.

غصه‌ها وقصه های زندگی یك زن

تنظیم از: ابراهیم آباد

زن «فوق‌العاده زیبا وبسیار جوان بود، میگفت: نمیدانم من‌چه چیزی کم‌دارم که‌شوهرم باید دنبال زنهای هرزه بگردد؟ پرسیدم ماجرا چیست؟ اوکه ناراحت و بیقرار بود، بی‌اختیار زدبه زیرگریه و لحظه‌ای بعد گفت:

سه سال پیش باشوهرم ازدواج‌کردم وقتی‌بخواستگاریم آمد، ظاهر آراسته و آرامی داشت و چون خیلی علاقه نشان میداد، با او ازدواج کردم. زندگی ما در ابتداخیلی شیرین و دلچسب بود ومن از زندگی زناشوئیم راضی بودم.

اخیرا متوجه شدم شوهرم بازنهای متعددی آشنائی و رابطه دارد وقتی موضوع را دنبال کردم و با او درمیان گذاشتم، وی حقیقت تلخی‌را اعتراف کرد که از شنیدن آن دنیا جلوی چشمانم سیاه شد و حالت عجیبی بمن داستداد. شوهرم گفت:

ـ از مدتی قبل زنی بنام فاطمه خاطرخواه من شده و مدتی است باهم هستیم و این زن برای اینکه مرا از دست ندهد و سرمرا گرم کنددوستان خودو چند زن دیگر را با من آشنا کرده و حالا باهمه‌آنها رابطه دارم و چون این‌همه زن را فاطمه بمن معرفی کرده ازاو خوشم می‌آید و هر روز که میگذرد محبتم به‌وی اضافه میشود!

شوهرم اضافه کرد بعضی از این زنها حتی پول‌تو.یبی بمن میدهند و او اعترافنمود که قسمتی از مخارج زندگیمان را معشوقه های «آقا» تامین میکنند.

این زن که یکریز اشک میریخت گفت: شوهرم مرد معمولی است و هیچ چیز فوق‌العاده‌ای در وجود اودیده نمیشود و من نمیدانم فاطمه و دیگر زنها به‌چه چیز شوهرم اینهمه دلبستگی پیدا کرده‌اند که او را دوره کرده‌اند. مردی که باوجود داشتن زن و بچه اینهمه الواطی و عیاشی کندبه درد زندگی نمیخورد و امروز بدادگاه آمده‌ام تاهمه ماجرا و غصه هاو قصه های زندگیم را بعرض دادگاه برسانم تابببنم تکلیفمن با این شوهر هرزه وعیاش چیست؟

براثر تصادف دواتومبیل برق کن قطع شد

دواتومبیل سواری شماره ۱۷۸۶۳ تهران ـ س و ۵۸۶۳۲ تهران ـ ب که در کنار هم از زیباشهر به طرف تهران در حرکت‌بودند، بخاطر جلوگیری از برخورد با اتومبیلی که از مقابل می‌آمد، ازمسیرخود منحرف شده‌بایکدیگر تصادف کردند. در نتیجه این تصادف اتومبیل شماره ۵۸۶۳۲ تهران ـ ب که‌دارای ۵سرنشین، بود به‌تیر سیمانی‌برق‌کنار خیابان برخورد وآنرا خم کرد و سبب قطع‌برق آن ناحیه گردید. ۵ سرنشین اتومبیل‌مذکور همگی‌مجروح شده به‌بیمارستان اعزام گردیدندو سه سرنشین اتومبیل‌دیگر نیزبرای بازجوئی‌به‌ژاندارمری کن انتقال یافتند.

کاردان فنی علت تصادف را سرعت زیاداتومبیل شماره۵۸۶۳۲ تهران ـ ب تشخیص داده است.

رستوران تاچارا

غذای عالی بانوای گیتار

آدرس روزولت شمالی خیابان زهره شماره ۴تلفن ۸۳۱۶۷۵

آ ـ ۸۲۷۸۲

اینجا نقطه پایان است و نقطه آغاز

تنظیم از: ابراهیم آباد

این مرد، از دست ۴ زن خود،

شبها در قبر میخوابد!

مرد پنجاه ساله‌ای بنام «تقی مرادیان» معروف‌به تقی‌ساربان ساکن محله«مفت‌آباد»اصفهان از دست چهار زن عقدی خود خانه‌اش‌را ترك‌کردو بگورستان پناه برد!

وی برای طلاق دادن چهارزن خود از مردم استمداد کرد.

«تقی ساربان»روزگاری از شترداران معروف روستای جرقویه اصفهان بوده است و تاکنون هفت‌بار بطور رسمی ازدواج کرده است.

«تقی ساربان» که سه شب بود از دست زنانش در یکی از قبر های خاکی یکی از تکایای «تخت فولاد» اصفهان می‌خوابیددیشب توسط‌تکیه‌بان تکیه‌مذکور بخانه‌اش‌باز گردانده شد.

«تقی ساربان» در گفتگوئی بخبرنگار ما در اصفهان‌اظهار داشت، من در جوانی تعداد زیادی شتر داشتم و به تقی ساربان معروف شدم، چون کارم مسافرت و حمل و نقل کالا بوسیله شتر بود به هرروستا که می رسیدیم همسری اختیار می کردم بطوری که هفت زن عقدی گرفتم و دوازده زن صیغه‌ای اختیار کردم.

بدین ترتیب دارای فرزندان زیادی هستم که بعضی ازآنها را یکلی نمی شناسم و بنظرمی رسد سی فرزند داشته باشم.

«تقی ساربان»افزود اما ازآنجا که روزگار با من‌سرسازگاری نداشت، دوران جوانی را در یك چشم بهم‌زدن پشت‌سر گذاشتم و روزی رسید که بعلت بی پولی بخانه هر یك از زنانم در روستا ها می رفتم. آنها با لنگه کفش وچوبدستی مرا می راندند. این وضع آنقدر ادامه یافت تا این که اکثر زنانم را طلاق گفتم و چهار زن دیگر برایم ماند.

اما چون وجود چهار زن‌نیز برایم غیر قابل تحمل بوددست از همه آنها کشیدم و به محله «مفت‌آباد» اصفهان فرارکردم و در خانه‌ای دورافتاده سکونت گزیدم.

اخیرا چهار زن مورد بحث که بی‌خرج و مخارج مانده‌اند، بایکدیگر متحد شده و چند روز قبل هر چهار نفربخانه‌ام ریختند و مرا بجرم خرجی ندادن کتك مفصلی زدند و خواستار شدند هرچه زودتر تکلیفم را با آنها معلوم‌کنم.

من نیز که چاره‌ای نداشتم به قبرستان تخت‌فولاد پناه بردم و اکنون سه شب است که در یکی از قبر های خالی این‌محل می خوابم و جرات بازگشت به خانه‌ام را ندارم!

بقرار اطلاع «تقی ساربان»در این مورد شکایتی‌تسلیم‌مقامات مربوطه کرده است.

حادثه‌ای که جان ۶ نفر را گرفت

اتوموبیل سواری پس از تصادف به آهن پاره‌ای تبدیل شد

در شماره گذشته اطلاع دادیم که دریک حادثه رانندگی در ۹ کیلومتری اراک ـ نزدیک کارخانه آلومینیوم سازی ـ شش عضو دو خانواده کشته شدند و از این‌عده فقط یک نفر زنده ماند که اونیز در بیمارستان «قدس» اراک در حال اغما بسر می‌برد.

قربانیان حادثه، مصطفی‌سرایدار جاوید ۲۵ساله،همسرش عشرت دارابی(۲۵ساله) وتنها دخترشان گیتا(۲ ساله) و همسر ودو فرزند ۱۱ساله و ۱۴ ساله آقای هوشنگ نکوکار باسامی فرهاد و فرزان بودند.

آقای نکوکاردراین حادثه مجروح شده است.

این حادثه بعلت برخورد شدید اتومبیل شماره ۷۹۸۶۳ با تریلی حامل سیمان که در کنار جاده وازگون شده بود، رخ داد و از ۷سرنشین اتومبیل، ۶نفر جان خود را از دست دادند.

مصطفی سرایدار جاوید

حوادث در گوشه و کنار ایران

مغازه پشم فروشی سوخت!

بیرجند ـ مغازه پشم فروشی غلامحسین دهدانی به علت سرایت آتش چراغ نفت‌سوز دچار حریق شد، در این‌آتش سوزی مقدار زیادی اوراق بهادار و پشم و پنبه سوخت. حریق وسیله ماموربن‌انتظامی و آتش نشانی و افراد پادگان مرکز آموزشی بیرجند خاموش شد.

۷ نفر کشته و مجروح شدند.

تاکستان ـ قزوین ـ اتوبوس شماره۷۲۹۵۷تهران که از همدان عازم تهران بود با اتومبیل سواری شماره ۸۵۷۲۸ تهران ـ د براندگی اکبر رحمانی که باتفاق ۶ سرنشین دیگر برای عروسی از تاکستان به سوی زنجان می‌رفت براثر انحراف به‌چپ اتوبوس، در نزدیکی هتل «شمیشا» تصادف کرد و در نتیجه دکتر رحمانی راننده سواری کشته شد و شش سرنشین آن باسامی رجب رحمانی ـ یدالله رحمانی ـ رقیه رحمانی ـ ابراهیم‌رحمانی ـ حبیب‌الله رحمانی و ابوالقاسم رحمانی به شدت مجروح شدند و به بیمارستان کوروش کبیر قزوین انتقال یافتند.

زلزله در براز جان

براز جان ـ ظرف ۴۸ ساعت گذشته، دو زمین‌لرزه نسبتا شدیدی در براز جان روی داد.

زلزله ها، بفاصله ده ساعت حادث گردید که‌باعث وحشت ساکنان براز جان شد.

براثر زمین لرزه براز جان تعدادی از ساختمانهای گلی ترك برداشت و شیشه های پنجره چندین خانه شکسته شد. خوشبختانه این زمین لرزه، تلفات جانی نداشت.

فقط بمدت هشت شب در شکوفه نو

مهستی
در دام صیاد بزرگ ستاره ها
شکوفه نو ...
جنابارو ازکوبا تلفن رزرو
تریاویکتوریا ازایتالیا ۹۵۳۰۳۳ ـ ۹۵۴۰۴۴

کمدین های محبوب ایران «برادران رسولی» فقط در شکوفه نو

کارخانجات تولیدی تهران
مرکز پخش پلی اتیلن ـ فیلم نایلون
تلفن جدید ۵۳۶۱۵۸
آدرس ـ بوذرجمهری چهارراه گلوبندك پاساژ بلا شماره ۶

آگهی تفویض اختیاردر شرکت‌سهامی خاص ساختمانی و عمران اتو تهران ثبت شده بشماره ۱۴۶۵۵

برابر تصمیم مورخ ۲۸ر۱۰ر۵۱ هیئت مدیره به هر یک از اعضاء هیئت مدیره که دارای حق امضاء باشند اختیار واجازه داده شد که در هنگام مسافرت و یا ایام غیبت یک قسمت و یا تمام‌اختیارات خود را به مسئولیت خود به شخص دیگری‌تفویض نمایند.

رئیس اداره ثبت شرکتها و مالکیت صنعتی. مهدی نراقی
م‌الف ۱۷۰۴۰ آ ـ ۸۳۰۲۰

فروشندگان محترم لوازم بهداشتی
شیرآلات مدرن و معروف گروهه GROHE
با قیمت مخصوص در اختیار شماست
شرکت صنایع حرارتی
بلوار الیزابت دوم ـ شماره ۱۶۶ تلفن ۶۶۳۳۶۵-۴۲۱۵۵

کلاس منشیگری
کلاس منشیگری کاخ‌دانش دوره ۴۸روز ۲۸ر۱۱ر۵۱تشکیل میشود.
قبلا نامنویسی فرمائید.

کلاس نقشه برداری ۵۷
کلاس نقشه‌برداری کاخ‌دانش دوره ۵۷ روز ۲۹ر۱۱ر۵۱ تشکیل میشود. قبلا نامنویسی فرمائید.
کاخ دانش. خیابان فرانسه تلفن ۴۲۶۷۸
۱ ـ ۸۳۸۶۰ ۴ ـ ۱

آگهی افزایش سرمایه شرکت ایران‌شلکات (سهامی خاص) ثبت شده بشماره ۱۴۵۴۸

بموجب نامه مورخ ۴ر۱۱ر۱۳۵۱ به پیوست صورتجلسه‌هیئت مدیره مورخ چهارم‌شهریور ماه ۱۳۵۱ شرکت‌ایران‌شلکات (سهامی‌خاص) براساس اختیاراتی که‌در مجمع عمومی‌فوق‌العاده صاحبان سهام شرکت منعقد در تاریخ ۲۳ آذرماه ۱۳۵۰ به هیئت‌مدیره تفویض گردیده است هیئت مدیره ضمن اصلاح ماده ۵ و بند۱ از ماده ۶ اساسنامه شرکت سرمایه‌شرکت را از مبلغ یکصدو ده‌میلیون ریال به مبلغ‌یکصدو شصت‌میلیون ریال تمام پرداخت شده افزایش داد و طبق گواهی شماره ۵۰ر۲۰۴۳۶ مورخ ۲ر۱۱ر۱۳۵۱ بانك عمران (شعبه مرکزی) کل مبلغ پنجاه میلیون ریال افزایش سرمایه مذکور بحساب شماره ۵۹۷۷ بانك نامبرده واریز شده است. ثبت افزایش سرمایه از لحاظ امضای ذیل ثبت در تاریخ پنجم بهمن ماه ۵۱ تکمیل گردید.
م‌الف ۱۷۰۴۲
رئیس اداره ثبت شرکتها و مالکیت صنعتی. مهدی نراقی
۱ ـ ۸۳۰۱۴

گلدیس
از فردا صبح فقط در سینما
یوسف‌آباد ـ خیابان محمد رضاشاه پهلوی ـ تلفن۶۲۸۷۱۳

کلبه‌ای آنسوی رودخانه
بر اساس داستان منوچهر مطیعی نویسنده معروف ایران

رنگی ایستمن کالر با شرکت: ناصر ملك مطیعی
زری خوشکام ـ همایون بهادران
سانسها ۳۰ر۱۱ صبح ـ ۳۰ر۱ ـ ۳۰ر۳ ـ ۳۰ر۵ ـ ۳۰ر۷ بعد از ظهر

برنامه آینده فقط
سینما حافظ
دومین اثر ممتاز و استثنائی سینمای هند انتخاب شده از میان بزرگترین محصولات بی‌رقیب

کارگردان: موهان دیسای ـ موزیک: کالیانجی آنندجی
نمایش فیلم «گنوار» فقط چند شب دیگر

ازفردا صبح در بهترین گروه سینمائی
نیاگارا ـ اروپا ـ میامی ـ الوند
کیهان ـ مارلیک ـ پارس (جوادیه)
ارانوس ـ آسمان آبی
... سیلوانا و (سیلورسیتی قلهك)
یك داستان شورانگیز عشقی‌و اجتماعی برای همه آنهائیکه دلی پرصفا و قلبی مالامال از محبت و جوانی دارند

ازصبح سه‌شنبه درسینماهای
اونیورسال ـ پاسیفیك
ماجرائی حیرت‌آور و پرحادثه از عشق، سکس ـ جنایت و حرص بی‌پایان بشر ...

حراج ریتس شروع شد
انواع پارچه های پرده‌ای ـ کف پوش ـ ریتس تایل ـ موکت‌وانواع کاغذ دیواری از بزرگترین کارخانجات اروپا، مجموعه‌ای از تزئینات داخلی (باطرح و نظارت مهندسین مجرب مجانا).
فروش اجناس اختصاصی خارجی در طبقه دوم با تخفیف فوق‌العاده
ریتس میدان فردوسی

مجالس ترحیم

تشییع جنازه

بانهایت تاسف و تاثر درگذشت تیمسار سپهبد سناتور مرتضی یزدان‌پناه رئیس بازرسی شاهنشاهی را که از رجال صدیق و خدمتگزار و شایسته کشور و همواره مصدر خدمات مهمه بوده‌اند باستحضار میرساند.

مراسم تشییع جنازه فقید سعید روز دوشنبه ۱۶ بهمن ۱۳۵۱ ساعت ۹ صبح از مسجد عالی سپهسالار برگزار خواهد شد.

رئیس مجلس سنا. جعفر شریف امامی

بانهایت تاسف درگذشت ناگهانی شادروان عبدالعلی فرمانفرمائیان برادرگرامی‌جناب‌آقای دکتر صبارفرمانفرمائیان ریاست محترم انستیتو پاستور ایران را به اطلاع میرساند مجلس ترحیم آن مرحوم از ساعت ۳ تا ۵ روز سه‌شنبه ۱۷ بهمن در مسجد مجد برگزار خواهدشد.

انستیتوپاستور ایران

واقعه الم انگیز فوت نابهنگام شادروان عبدالعلی فرمانفرمائیان نایب رئیس اتاق بازرگانی و صنایع و معادن ایران که از شخصیت های‌فاضل و ارزنده و اندیشمند بخش خصوصی ایران بودند موجب نهایت تاسف عموم دوستان و همکاران آن شادروان میباشد و ضایعه بزرگ و جبران ناپذیری برای همه ما بشمار میرود ضمن ابراز صمیمانه‌ترین همدردیها نسبت به بازماندگان و سوگواران آن فقید سعید به اطلاع عموم دوستداران و همکاران گرامی میرساند که مجلس ترحیم آن شادروان ساعت ۳ تا ۵ روز سه‌شنبه ۱۷ر۱۱ر۵۱ در مسجد مجد برگزار خواهد شد.

دکتر طاهر ضیائی
رئیس اتاق بازرگانی و صنایع ومعادن ایران

باکمال تاسف فوت نابهنگام شادروان عبدالعلی فرمانفرمائیان نماینده اتاق بازرگانی و صنایع و معادن تهران را که از شخصیت های برجسته و ارزنده بخش خصوصی بودندضمن‌ابراز عمیق ترین تاثرات و صمیمانه ترین همدردی ها نسبت به بازماندگان آن فقید سعید باطلاع عموم دوستان و همکاران میرساند. مجلس ختم آن شادروان از ساعت ۳ تا ۵ بعد از ظهر روز سه‌شنبه ۱۷ بهمن ماه در مسجد مجد برگزار خواهد شد.

علی اکبر محلوجی
اتاق بازرگانی و صنایع و معادن تهران

با تاثر فراوان درگذشت ناگهانی شادروان عبدالعلی فرمانفرمائیان یکی از موسسان و عضوهیئت امناء وهیئت‌عامل مرکز مطالعات مدیریت ایران که در جلب همکاری دانشگاه هاروارد وتاسیس این مرکز نقش اساسی داشت را باطلاع دوستان میرساند.

مجلس ترحیم آن مرحوم ازساعت ۳ تا ۵ بعداز ظهر روز سه‌شنبه ۱۷ بهمن درمسجد مجد منعقد است.

مرکز مطالعات مدیریت ایران

با اندوه فراوان درگذشت ناگهانی شادروان عبدالعلی فرمانفرمائیان را باطلاع دوستان و خویشاوندان میرسانند مجلس ختم مردانه روز سه‌شنبه ۱۷ بهمن از ساعت ۳ تا ۵ بعد از ظهر در مسجد مجد منعقد خواهد بود.

هیئت مدیره شرکت نفت پارس

بانهایت تاسف درگذشت آقای عبدالعلی فرمانفرمائیان عضو هیئت امنای صندوق کارآموزی را باطلاع میرساند.

مجلس ترحیم آن مرحوم از ساعت ۱۵ الی ۱۷ روز سه‌شنبه هفدهم بهمن ماه جاری در مسجد مجد منعقداست.

ابراهیم فرح بخشیان مدیر عامل صندوق کارآموزی

خانواده های فرمانفرمائیان و سودآور بااندوه فراوان درگذشت ناگهانی شادروان عبدالعلی فرمانفرمائیان را باطلاع دوستان وخویشاوندان‌میرسانند. مجلس‌ختم‌زنانه ومردانه‌روز سه‌شنبه ۱۷ بهمن از ساعت ۳ تا ۵ بعداز ظهر در مسجد مجد منعقد خواهد بود.

بدینوسیله‌درگذشت تاسف‌انگیز (جناب) آقای دکتر محمدعلی موید حکمت معاون سابق وزارت بهداری پدر خانم حوری موید (شجیعی) فیزیوتراپیست این دانشکده را به اطلاع میرساندمجلس ختم مردانه و زنانه روز دوشنبه از ساعت یک بعد از ظهر در خانقاه صفی علیشاه برگزار میگردد.

دانشکده پزشکی. دانشگاه تهران

بانهایت تاسف و تاثر فوت مرحوم (جناب) آقای دکترمحمد علی موید حکمت معاون سابق وزارت بهداری پدر خانم حوری‌موید حکمت (شجیعی) سرپرست فیزیوتراپی مرکز پزشکی پهلوی را باطلاع همکاران محترم میرساند مجلس ختم در روز دوشنبه ۱۶ بهمن ساعت ۱تا۳ درخانقاه صفی علیشاه برگزار میشود.

رئیس مرکز پزشکی پهلوی. دکترمحمدعلی‌میر

باکمال تاسفدر گذشت (جناب) آقای دکتر محمد علی‌موید حکمت معاون سابق وزارت بهداری پدر همکار عزیز خانم حوری موید حکمت (شجیعی) را باطلاع میرساند مجلس ختم مردانه و زنانه روز دوشنبه از ساعت یک تا ۳ بعد از ظهر در خانقاه‌صفی علیشاه برگزار میگردد.

سرپرست موسسه عالی فیزیوتراپی- دکتر منوچهرنواب

مجلس ترحیم پدر عزیزمان مرحوم صدوقی روز دوشنبه ۱۶ بهمن‌ازساعت ۱۰ تا ۱۲ درمسجد سلطانی برگزارمیشود. حضور دوستان موجب شادی روح آن مرحوم خواهد بود.

مهندس صدقی ـ دکترصدوقی . منصور صدوقی

ضایعه ناگوار را بفرزندان و سایر بازماندگان آنمرحوم تسلیت میگوئیم.

یــاهــو

خانواده‌های : خواجه‌نوری . نیرنوری . غفاری . دکتر گودرزی نژاد . نوری . گرانپایه . سرداری . طباطبائی . سرتیپ‌هادی کمانگر . علاء . مکی . نیری . رشدیه . زبرجد . کاشانی . خیر . شاکرین . سلیمانی .

بانهایت تاثر فوت مرحوم مغفور رحمت‌الله خواجه‌نوری (موفق‌السلطان) افسر بازنشسته ارتش شاهنشاهی راباطلاع بستگان و دوستان میرساند . مجلس ترحیم زنانه و مردانه روز دوشنبه شانزدهم بهمن ماه از ساعت ۳ تا ۵ بعدازظهر درمسجد حاج‌حسن خیابان شاپور اول خیابان ارامنه منعقد خواهد بود .

بعموم بازماندگان آنمرحوم مصیبت وارده را تسلیت میدهیم .

با کمال تاسف درگذشت شادروان ابوالقاسم عزیزی را باطلاع خویشان و دوستان می‌رساند مجلس ترحیم آن‌مرحوم روز دوشنبه ۱۶ر۱۱ر۱۳۵۱ از ساعت ۳ الی ۵ بعدازظهر در مسجد ارک و مجلس ختم زنانه همان روز و همان ساعت در منزل آنمرحوم برگزار خواهد شد .

خانواده‌های : عزیزی. رضائی. سلگی. یاوری. جهان‌آرا. خزائی. فرمانفرمائی. اردلان. خواجه امیری. نجفی .

بعموم بازماندگان آنمرحوم مصیبت واردمرا تسلیت می‌گوئیم

باکمال تاسف درگذشت مرحوم تیمور مختاری درخشان بزرگ خاندان مختاری درخشان را باطلاع اقوام و دوستان میرسانیم : مجلس ترحیم زنانه و مردانه آنمرحوم روز سه‌شنبه ۱۷ بهمن ماه ۱۳۵۱ از ساعت ۳الی۵ بعد از ظهر در مسجد ولی‌عصر واقع درخیابان حشمت‌الدوله چهارراه پیروز منعقد است.

خانواده های: مختاری درخشان. رضوی. سهامی. محمدی. علمی‌نیا. نوائی. صبور. فخار. مقدم. صفاری . مساح. رشیدی‌فرد. نمازی. ولبی. حفیظی. رادان. محبی. سیاح. فرهی. زیرک نژادو خانواده های وابسته

بعموم بازماندگان آنمرحوم مصیبت وارده را تسلیت میدهیم

پرسه

بانهایت تاسف و تاثر درگذشت مادر عزیزمان شادروان فیروزه مژگانی بزرگ خانواده را باطلاع خویشان ودوستان میرسانیم . مجلس پرسه آن روانشاد روزباد ایزد و بهمن ماه برابر دوشنبه ۱۶ بهمن ماه ۱۳۵۱ از ساعت ۳ تا ۵ بعد از نیمروز در تالار ایرج واقع در خیابان استالین کوچه زرتشتیان شماره ۸ برگزار میشود .

هرمزد یارخجستگان . شهریار مژگانی و خانواده‌های: خجستگان . مژگانی . هوشیدری . سرور شاه بهرام . سیروسی . سیستانی . نجمی . آبادانی .

بعموم بازماندگان آن مرحومه مصیبت وارده را تسلیت میدهیم .

با قلبی مملو از تاثر درگذشت والد ماجدمان‌مرحوم‌مغفور جنت‌مکان «حاخام داوید شادی» را که در ارض قدس برحمت ایزدی پیوسته باطلاع‌اقوام‌ودوستان می‌رسانیم. مراسم‌عزاداری وترحیم در محل ارتحال برگزار می‌گردد .

دکتر نوراله شادی. خانم شادی (محبان) . نصرت‌شادی (صداقت‌پور). حئیم. رفیع‌اله. ناتان. سلیمان و سعید. برادران شادی. خانواده‌های محبان. صداقت‌پور و دیگر خانواده‌های وابسته .

بانهایت تاثر و تاسف درگذشت شادروان احمد پیروز صاحب‌منصب عالیرتبه بانک‌سپه را باطلاع دوستان وآشنایان میرساند .

مجلس ترحیم زنانه و مردانه آن رادمرد صدیق روز دوشنبه شانزدهم بهمن ماه از ساعت ۵ الی ۷ بعدازظهر در مسجد مجد منعقد میباشد و مراسم شب‌هفت روز چهارشنبه هیجدهم بهمن ماه جاری از ساعت سه الی پنج درسالن شماره ۲ بهشت‌زهرا برگزار خواهد شد .

بانک سپه

بانهایت تاسف و تاثر درگذشت ناگهانی همسر و پدر عزیزمان احمد پیروز را باطلاع دوستان‌وخویشاوندان میرساند مجلس‌ختم‌مردانه و زنانه آنمرحوم روز دوشنبه شانزدهم بهمن ماه ازساعت پنج الی هفت بعدازظهر درمسجد مجد منعقد میباشد . مراسم شب‌هفت روز چهارشنبه هیجدهم بهمن ماه جاری از ساعت سه الی پنج درسالن شماره ۲ بهشت‌زهرا برگزار خواهد شد .

آفاق پیروز . پریوش پیروز . مهندس رضاپیروز . عباس پیروز . محسن پیروز . سعید پیروز .

بانهایت تاسف درگذشت ناگهانی برادر عزیزمان احمد پیروز بزرگ خاندان پیروز را باطلاع دوستان و آشنایان میرساند . مجلس ختم مردانه و زنانه آن مرحوم روزدوشنبه شانزدهم بهمن از ساعت ۵ الی ۷ بعدازظهر درمسجد مجد منعقد میباشد .

مهدی‌پیروز . صادق‌پیروز . کاظم‌پیروز . ربابه قمی‌زاده. صفا داور . زرین‌تاج . گرامی .

با کمال تاسف درگذشت شادروان احمد پیروز پدر همکار عزیز خود مهندس رضا پیروز را باطلاع میرساند. مجلس یادبود زنانه ومردانه آن مرحوم از ساعت ۵ تا ۷ بعداز ظهر روز دوشنبه شانزدهم بهمن در مسجد مجدبرگزار خواهد شد.

گروه معادن و صنایع میناک

خانواده‌های : پیروز . قمی‌زاده . هوشمند . صابر . گرامی . سلمان‌زاده . فرهنگی . داور . سیگاری . فرهمند . یزدانیان . طبسیان . قهادان . حاجی‌آخوندی . تقی‌زاده . ذکائی . مشفق . عرب‌عجم . عجمین . گرجی . عرب‌خردمند . هجرت . اخوان . ناظم . نوید . رازبانی . منشی‌زاده . دکتر عدل . دکتر عریان . کرباسی . شهروزی .

باکمال تاسف و تاثر درگذشت آقای احمد پیروز بزرگ خاندان را باستحضار میرساند مجلس ترحیم مردانه وزنانه آن مرحوم روز دوشنبه ۱۶ بهمن ماه از ساعت ۵ الی ۷ بعدازظهر درمسجد مجد برگزار خواهد شد . مراسم شب‌هفت روز چهارشنبه هیجدهم بهمن ماه جاری از ساعت سه الی پنج درسالن شماره ۲ بهشت‌زهرا برگزار خواهد شد .

جمعیت شیروخورشید سرخ ایران باکمال تاسف‌درگذشت مرحوم غلامحسین جهان‌نیای شیرازی پدر آقای منوچهر جهان‌نیای شیرازی رئیس اداره کاخداری جمعیت را باطلاع میرساند . طبق وصیت آن مرحوم هزینه مجلس ترحیم صرف امور خیریه میشود . مراسم شب‌هفت از ساعت ۳ تا پنج بعدازظهر روز چهارشنبه ۱۸ بهمن ماه جاری درسالن شماره ۴ بهشت‌زهرا منعقد است .

درگذشت مرحوم مغفور مصطفی فرخ‌نیا همسر و پدر و برادر خانم خود را باطلاع میرسانیم .

عذرا فرخ‌نیا . جلیله میری (فرخ‌نیا) . محمود فرخ‌نیا . سیدتقی‌میری

درگذشت‌مرحوم مغفورخلدآشیان مصطفی‌فرخ‌نیا راباطلاع بستگان و آشنایان میرسانیم . مجلس فاتحه مردانه ازساعت ۲ر۳۰ تا ۵ بعدازظهر روز دوشنبه ۱۶بهمن ماه درمسجد جلیلی واقع درخیابان ایرانشهر و مجلس زنانه همان ساعت درمنزل آن‌مرحوم واقعدرقلهک خیابان‌یخچال خیابان‌امیرحکمت بن‌بست حبیب منعقد میباشد .

خانواده‌های: فرخ‌نیا . میری . مشایخی . بهنام . صلاحی. روح‌الامین . رفعی . ساعتچی . نوری . جابری . امید . مهندس محمد هویدا . دفتری . تاجبخش . سرتیپ امان صالحی‌زاده . بازرگان . رهبری . احمدرضائی . فرشچی . جلیلی فرشچی . وکیلی . سرهنگ نکه . خراسانچی .

بعموم بازماندگان آنمرحوم مصیبت وارده را تسلیت میدهیم .

باکمال تاسف درگذشت شادروان صادق فرشیم راد رابه اطلاع دوستان و آشنایان میرساند مجلس ختم مردانه آن مرحوم دوشنبه ۱۶ر۱۱ر۵۱ در مسجد صادقی از ساعت ۳ تا ۵ بعد از ظهر واقع در خیابان خوش بوستان سعدی منعقد است مجلس ختم زنانه همان ساعت در منزل واقع در خیابان خوش مقابل بیمارستان لولاگر کوچه نجف پلاک ۵۰ منعقد است .

از طرف‌خانواده‌های فرشیم‌راد - نیکوئی -اسفندیاری- راشدی -نورائی-مهرورز - چایچی - شیرازی- عموزاده .

مصیبت وارده را بعموم بازماندگان آنمرحوم تسلیت میدهیم .

با نهایت تاسف و تاثر درگذشت مرحومه بتول افشار را باطلاع دوستان و آشنایان می‌رساند . مجلس ترحیم مردانه وزنانه فقیده سعیده روز دوشنبه ۱۶ر۱۱ر۵۱ از ساعت ۳تا۵ بعدازظهر در مسجد ولی عصر واقع در خیابان حشمت‌الدوله غربی منعقد می‌باشد .

بازماندگان : عبدالحسین افشار. عباس افشار . جعفر افشار. غلام افشار. امیر افشار .

خانواده‌های: افشار. کنی. فیروزی. پورشاهید. قاجار. محمد ثانی. محمد سخا. یاسینی. زرین‌پوش. رحمانی. رفعتی زاده. شیرمحمدی. تقوی . حاج خداداد. بیات‌پور. شیرازی. شعاعی. صالحی. عدل طباطبائی. وخانواده‌های وابسته .

مصیبت واردهرا بعموم‌بازماندگان آنمرحومه تسلیت‌میدهیم

بانهایت تاثر و تاسف درگذشت شادروان علی صفوی بزرگ خاندان را باطلاع بستگان و آشنایان میرساند .

مجلس ترحیم مردانه و زنانه روز سه‌شنبه هفدهم بهمن ماه از ساعت ۳ الی ۵ بعدازظهر درمسجد حاج حسن واقع درمیدان شاهپور اول خیابان ارامنه منعقد میباشد .

حسن صفوی

خاندان صفوی . پوریوسف . فتوت . درخشان‌دلجوئی. عارفان . پورابراهیم . صابری . کلانتری . قاسمیان میرهن . عینکی . سعیدی . کائینی . خورشیدی‌نسب . نادری . یمین. عبدالوهاب . گلستانی . ایروانی‌پور . دارابی .

بعموم بازماندگان آنمرحوم مصیبت وارده را تسلیت میدهیم .

با اندوه فراوان درگذشت جانگداز شادروان ایرج ناصر همسر و برادر عزیزمان را باستحضارمیرساند . بخواسته‌ی آن مرحوم مجالس ترحیمی دائر نخواهد شد و روز دوشنبه شانزدهم بهمن از ساعت ۱۰ تا ۱۸ در خانه شخصی به ماتم او می‌نشینیم .

ماندانا ناصر (سمیعی) ـ شهرناز آجودانی (ناصر) ـ مهربانو دیهیم (ناصر) .

نشانی : جاده قدیم شمیران پل رومی خیابان هروی شماره ۱۴۸

خانواده های : ناصر ـ سمیعی ـ سیاح ـ آجودانی ـ دیهیم ـ کلانتری .

بانهایت تاسف فوت شادروان ایرج ناصر را باستحضار میرسانند . طبق خواسته‌ی آن مرحوم مجالس ترحیمی‌برگزار نمیشود و روز دوشنبه ۱۶ بهمن از ساعت ۱۰ تا ۱۸ مجلس یادبودی در خانه‌ی او برپا خواهد بود .

نشانی : جاده قدیم شمیران پل رومی خیابان هروی شماره ۱۴۸

با کمال تاسف وتالم مهندسین مشاور ناسا فوت جانگداز همکار عزیز ومدیر عامل این موسسه آقای مهندس ایرج ناصر را باستحضار دوستان و همکاران آن‌مرحوم میرساند .

هیئت مدیره مهندسین مشاور ناسا

با کمال تاسف و تاثر مهندسین مشاور ناسکو فوت‌همکار عزیز آقای مهندس ایرج ناصر مدیر عامل این شرکت را باستحضار دوستان و همکاران می‌رسانند .

هیئت مدیره مهندسین مشاور ناسکو

مهندسین مشاور ناسا اینترکو باکمال تاثر فوت ناگهانی همکار و مدیر عامل این موسسه آقای مهندس ناصرایرج را باستحضار می‌رسانند .

هیئت مدیره مهندسین مشاور ناسا ـ اینترکو

هیئت مدیره مهندسین مشاور اینترکو با کمال تاسف درگذشت ناگهانی شادروان آقای مهندس ایرج ناصر را به استحضار می‌رساند .

مهندسین مشاور اینترکو

هیئت مدیره مهندسین مشاور اینترکو- نکینت با کمال تاسف درگذشت ناگهانی آقای مهندس ایرج‌ناصر راباستحضار می‌رساند .

مهندسین مشاور اینترکو ـ نکینت

سندیکای مهندسین مشاور معمار با کمال تاسف فوت آقای مهندس ایرج ناصر را باستحضار می‌رساند .

هیئت مدیره سندیکای مشاور معمار

انجمن مهندسان مشاور باکمال تاسف فوت ناگهانی‌آقای مهندس ایرج ناصر را باستحضار می‌رساند .

انجمن مهندسان مشاور

انجمن آرشیتکتهای ایران باکمال تاسف وتاثر درگذشت شادروان مهندس آرشیتکت ایرج ناصر را به عموم همکاران بخصوص بستگان و فامیل محترم آن‌مرحوم تسلیت میگوید.

انجمن آرشیتکتهای ایران

با نهایت تاسف و تاثر فوت ناگهانی دوست بسیار عزیز و همکارمان آقای مهندس ایرج ناصر را باستحضارمیرساند. بنابخواسته آن مرحوم مجلس ترحیم برگزار نخواهد شد .

خانبابا سرداری. عباس ساتراب . اسپند سیاهپوش .
کامران سمیعی .

یاران دیرین شادروان ایرج ناصر در مرگ جانگاه او داغدارند و روز دوشنبه شانزدهم بهمن از ساعت ۳ تا ۶بعد از ظهر در خانه آن مرحوم به سوگ او می‌نشینند .

سرتیپ احمد آجودانی ، هوشنگ آجودانی ، معزالدین پیروزبخت، سرتیپ محمدحسین‌جهانشاه ، خانبابا سرداری، نصراله سمیعی ، تهمورس سمیعی ، مهدی سمیعی ، حسین سمیعی ، همایون سمیعی ، دکتر خسرو سمیعی ، سرلشگر غلامرضا غفوری ، دکتر محمد کاظمی ، دکتر محمد منیری، دکتر احمد یلدا .

نشانی : جاده قدیم شمیران پل رومی خیابان هروی شماره ۱۴۸

ضایعه ناگوار را بعموم افراد خانواده های عزادار بویژه بازماندگان آن مرحوم مصیبت وارده‌رااتسلیت میدهیم .

یادبود

باآندوه فراوان چهلمین روز درگذشت بانو علیاناصری (دولتداد) را باطلاع فامیل و دوستان میرساند . هزینه مراسم صرف امور خیریه میگردد .

خانواده ناصری

مراسم سالگرد شادروان بهمن مه‌آبادی همسر و پدر عزیزمان در روز چهارشنبه ۱۸ بهمن ماه جاری از ساعت ۴ تا ۶ بعد از ظهر در منزل آن مرحوم برقرار میباشد .

پوراندخت مه‌آبادی ـ شهین ملکپور

تسلیت

بنهایت تاسف درگذشت شادروان احمد پیروز کارمندعالیرتبه ورئیس اداره‌بیمه‌وپس انداز مسکن ارتش‌دربانک سپه را بخانواده پیروز تسلیت گفته، شکیبائی بازماندگانرا خواستار است.

ارتشبد غلامرضا ازهاری

سرکار خانم لیلی نیرنوری

کارکنان و دانش آموزان موسسه فرهنگی ایران و سوئیس فوت جانگداز مرحوم عبدالعلی فرمانفرمائیان عموی گرامی ومحبوب سرکار را صمیمانه تسلیت میگویند.

دبیرخانه موسسه فرهنگی ایران و سوئیس

سرکار خانم لیلی نیرنوری

حادثه جانگدازو فوت ناگهانی مرحوم عبدالعلی فرمانفرمائیان عموی جنابعالی را صمیمانه تسلیت عرض می نمایم.

نیره مغازه‌ای

سرکار خانم لیلی نیرنوری

بانهایت تاسف فوت جانگداز مرحوم عبدالعلی فرمانفرمائیان عموی گرامیتان را تسلیت عرض می‌نمایم.

نزهت غفاری

جناب آقای دکتر علینقی فرمانفرمائیان

از جانب خودوکلیه کارکنان نساجی شوش مصیبت وارده را بجنابعالی وخاندان گرام تسلیت عرض مینماید.

امیر امین

جناب آقای مهندس عبدالعزیز فرمانفرمائیان

بانهایت تاسف‌مصیبت وارده را بحضور آنجناب تسلیت‌عرض نموده بقا و سلامت جنابعالی و خانواده محترم فرمانفرمائیان راز خداوند متعال مسئلت مینمایم

هاملت تراواهانیان

جناب آقای محمود قمی زاده

باکمال تاسف فوت آقای احمد پیروز را بحضور حضرتعالی تسلیت عرض نموده بقا و سلامت بازماندگان آنمرحوم را ازدرگاه احدیت مسئلت مینمایم

داورنژاد

سرکار خانم ستاره فرمانفرمائیان
جناب آقای سیروس فرمانفرمائیان و حسین غیاثی

درگذشت برادر و همکار عزیزتان را صمیمانه تسلیت گفته سلامت و سعادت خانواده های ارجمند را از درگاه خداوندبزرگ آرزومندیم.

سپهبد سیوشانسی و بانو

باکمال تاسف درگذشت مرحوم مغفور احمد پیروز همکار عالیقدر خودرا به بازماندگان آن مرحوم تسلیت عرض مینمایند.

جواد رجائی‌پور و کارکنان بانک سپه شعبه‌فارابی

جناب آقای مختاری درخشان مدیرکل محترم پست کشور

کارکنان اداره حمل‌ونقل و کنترل مبادلات مصیبت وارده را به‌آن جناب تسلیت عرض و از درگاه ایزد متعال آرزوی سعادت و سلامت برای بازماندگان آنمرحوم مینمایند .

جناب آقای مهندس محمد مختاری درخشان مدیر کل پست داخله کشور

بانهایت تاسف و تاثر درگذشت شادروان تیمور مختاری‌درخشان عموی گرامی آنجناب را بشما و خانواده محترم تسلیت عرض مینمایند.

کسائی. عباد. ولائی. آقائی. مومنی. شیروانی‌زاده. هادی‌پور

جناب آقای دکتر علینقی فرمانفرمائیان

هیئت مدیره ـ کارشناسان- مهندسین شرکت سهامی روکش چوبی ایران مصیبت بزرگ درگذشت برادر گرامیتان رابه‌خاندان فرمانفرمائیان تسلیت عرض نموده سلامتی و سعادت بازماندگان را از خداوند منان مسئلت مینمایند.

شرکت سهامی خاص روکش‌چوبی ایران

جناب آقای دکتر علینقی فرمانفرمائیان

هیئت مدیره و کارکنان شرکت سهامی نارون مصیبت وارده را به جنابعالی و خاندان محترم فرمانفرمائیان تسلیت گفته سلامتی بازماندگان را از درگاه ایزد متعال خواستارند.

شرکت سهامی نارون

جناب آقای دکتر علینقی فرمانفرمائیان

هیئت مدیره ـ مهندسین ـ کارمندان شرکت سهامی تخته گرگان درگذشت برادر ارجمند آنجناب را تسلیت عرض نموده سلامتی‌و بقای عمر برای جنابعالی و خاندان محترم از خداوند متعال‌مسئلت دارند.

شرکت سهامی تخته گرگان

جناب آقای دکتر علینقی فرمانفرمائیان

موسسین شرکت مجتمع کشت و صنعت گرگان مصیبت وارده به حضرتعالی‌رااتسلیت عرض نموده آرزوی سعادت و سلامتی برای جنابعالی و بازماندگان از ایزد متعال مسئلت دارند.

شرکت مجتمع کشت و صنعت گرگان

جناب آقای علینقی فرمانفرمائیان

با نهایت تاسف درگذشت نابهنگام شادروان عبدالعلی فرمانفرمائیان را تسلیت گفته از خداوند متعال برای آن جناب و فامیل محترم فرمانفرمائیان صبر و شکیبائی مسئلت دارد .

شرکت قند هکمتان

کارکنان شرکت سهامی کارخانجات انکا

درگذشت برادر آقای محمود موقر را به خانواده آن مرحوم بویژه آقایان محمد امین محمدی و موقر تسلیت می گویند .

کارکنان شرکت سهامی کارخانجات انکا

درگذشت پدر آقای ابراهیم بنی‌جمالی را تسلیت‌میگویند.

مجالس وعظ و سوگواری

طبق معمول سنواتی از شب دوشنبه اول محرم‌الحرام ۱۳۹۳ مطابق با ۱۶ر۱۱ر۵۱ الی ۱۲ شب از ساعت ۶ونیم الی ۱۰ بعداز ظهر مجلس عزاداری حضرت خامس آل‌عبا (ع) در مسجد خان‌مروی واقع در خیابان ناصرخسرو منعقداست. امید است دوستان آن حضرت بالاخص اعضاء محترم صنف شرکت نموده و از بیانات دانشمندان محترم بترتیب آقایان حاجی سیدقاسم شجاعی و حاج سیدعبدالکریم هاشمی‌نژاد و دکتر مناقبی استفاده فرمایند .

صنف خیاط تهران

مجلس سوگواری اباعبدالله‌الحسین (ع)

طبق معمول روضه سالانه مرحوم حاج علی‌اصغر دلال از روز دوشنبه اول ماه محرم بمدت ۱۲ روز از ساعت ۶ الی ۸ونیم صبح در مسجد انصار خیابان هدایت چهارراه صفی‌علیشاه برگزار می گردد .

ان‌الحسین مصباح‌الهدی و سفینةالنجاة

بمناسبت فرا رسیدن ایام محرم و شهادت سالار شهیدان حضرت‌حسین علیه السلام ازشب اول محرم تا۱۲ شب‌بعداز نماز جماعت در حسینیه نوبنیاد و جدیدالتاسیس صفار در شهرستان یزد جنب دروازه قرآن مجلس باشکوهی منعقد و مهمان عالیقدر واعظ محترم جناب آقای حاج شیخ‌احمدکافی با سخنرانی های دینی و مذهبی خود شما را مستفیض می فرماید و در ضمن استثنائا جمعه ۵و ۱۲ محرم جلسه دعای ندبه معظمله با همان‌برنامه تهران دراین حسینیه منعقد خواهد شد .

یزد: خدمتگزار امام‌حسین- حاج محمد صفاریان‌زاده

یا اباعبدالله‌الحسین

طبق معمول سنواتی مجلس سوگواری خامس آل‌عبا (ع) از شب اول محرم الی ۱۲ شب از ساعت ۷ بعداز ظهر از طرف هیئت حسینی لاهیجانی های مقیم مرکز در مختاری شاهپور روبروی مسجد یزدی‌ها اول یخچال منعقد است و دانشمند محترم آقای دکتر صالحی کرمانی و سایر وعاظ مستفیض میفرمایند .

مدیر هیئت ـ اسداله کریمی

مجلس سوگواری درمنزل مرحوم حضرت آیت‌الله بهبهانی

بمناسبت ایام عاشورا و عزای سرور شهیدان حضرت مولی‌الکونین اباعبدالله‌الحسین سلام‌الله علیه حسب‌المعمول سنواتی از روز دوشنبه اول محرم الی دوازده روز از صبح‌تا ظهردرمنزل مرحوم حضرت آیت‌الله‌العظمی بهبهانی قدس سره مجلس سوگواری منعقد است.انشاءالله عموم علاقمندان‌خاصه حضرات آیات عظام و علماء اعلام و حجج اسلام و وعاظ والامقام کثرالله امثالهم شرکت خواهند فرمود.

الحاج سیدابراهیم ابطحی‌نژاد

در مسجد حضرت امیر
خیابان امیرآباد شمالی مقابل پمپ بنزین

روضه سالانه مرحوم آیت‌العظمی حاج میرزا حبیب‌اله رشتی قدس سره در شب های دهه اول محرم (۱۵ تا ۲۴ بهمن) از ساعت ۶ ونیم بعدازظهر برگزار خواهد شد.

احیاء الاسلام بشهادةالحسین
الاسلامنبوی‌الحدوث وحسینی ابقاء
هیئت بزرگ زنجیر داران مرکزی طهران بازار

طبق معمول سنواتی ۲۹ ساله مجلس سوگواری سرور آزادگان با قیام خونین خود نهال حریت و آزادی را آبیاری و با نهضت مقدسش دین حق جاودان ماند بپاس حق شناسی دهه عاشورا در حسینیه خود تیمچه مشکوة بازار کفاشها از ساعت ۵ الی ۹ بعد از ظهر برگزار مینماید لذا برای حفظ شعاعر مذهبی شرکت فرمائید .

حاج علی خوشنود

مسجد حضرت رسول اکرم (ص)
خیابان نواب ـ چهار راه اناری

برنامه ماه محرم

بمناسبت تقدیس از خاطره جانسوز قیام حسینی که نقش سازنده‌ای در انسانیت و گسترش عدالت واقعی داشته است . دراین ماه عزیز علاوه برمراسم سوگواری و ذکر مصائب بترتیب لرده شب اول جناب آقای سید مصطفی دیباجی و ده شبدوم جناب آقای‌حاج شیخ‌حسن کافی .وده شب سوم‌جناب آقای‌شیخ علی دوانی پس از ساعت ۷بعداز ظهر مسلمانان محترم را که با شرکت خود در محافل اسلامی این رویدادمعنوی را گرامی داشته‌اند مستفیض خواهند کرد .

ضمنا برنامه ماه صفر بعدا اعلام میشود .

الاحقر شمس‌الدین مجتهدی نجفی

بسمه تعالی

مجلس وعظ و عزاداری حضرت خامس‌آل‌عبا صبحها بمدت ۱۰ روز درمنزل مرحوم حضرت آیت‌الله ابهری قدس‌سره‌الشریف والدمعظم برقرار شرکت علاقه‌مندان در مجلس مزبور عندالله موجب اجر است .

سید نورالدین ابهری

بسم‌الله الرحمن‌الرحیم
السلام‌علیک یااباعبدالله و علی المستشهدین بین یدیک ورحمته‌الله وبرکاته

بافرارسیدن هلال محترم صحنه پرشکوه قیام سیدالشهداء علیه‌السلام در خاطر هاتجدید و حزن ومصائب اهل بیت عصمت تازه می‌شود . بدین لحاظ مجالس عزا و سوگواری از شب اول محرم تا آخر صفر بعداز فریضه عشاء و سوگواری از شب اول عاشورا بعداز فریضه صبح تا ساعت ۹صبح در مسجد قائم واقع در خیابان سعدی طهران منعقد است .

از شیفتگان رسم وروش و عاشقان مکتب معدلتش دعوت می‌شود برای شرکت در مصائب واستماع مراثی و بیانات‌خطبای برجسته بالاخص حضرت ثقةالمحدثین آقای حاج شیخ‌محمود حلبی‌دامت‌برکاته حضور بهمرسانیده واز انوار قدسیه حضرتش بهره‌مند گردند.

مسجد قائم ـ طهران

مانند سالهای گذشته‌ازشب اول محترم مجلس ذکرمناقب تا ۹ بعداز درمسجد مرحوم خزانه واقع درفرح‌آباد خزانه ومصائب ائمه اطهار خصوصا حضرت‌سیدالشهداء علیهم‌السلام منعقد و آقایان وعاظ و خطباء گرام مستفیض میفرمایند شرکت دراین مجالس‌مزیدایمان و ارادت به خاندان عصمت و اجابت دعا است .

مهدی هسته‌ای

مسجد معیر

طبق معمول سنواتی شبها در مسجد معیر مجلس سوگواری حضرت خامس آل‌عبا سیدالشهدا صلوات‌الله علیه منعقد میباشداز برادران دینی دعوت میشود از بیانات دانشمند محترم آقاشیخ رضا ترک شاهرودی و آقای حاج مقیری و آقای شیخ محسن بهصومی شیدآبادی و آقای حسین آقا ماشاءالله زاده استفاده فرمایند .

امام ومدرس مسجد و مدرسه معیر حاج میرزا خایل زنجانی

ازشب دوم‌محرم‌الحرام‌بمدت۱۰ شب‌عزاداری خامس‌آل‌عبا درهیئت سجادیه برقرار است و آقای سیدصالحی از ساعت ۸ الی ۹ بعدازظهر پیرامون نهضت حضرت حسین‌بن‌علی (ع) سخنرانی خواهند نمود .

نشانی ـ وحیدیه ـ کوچه مسجد شماره ۲۷

ان‌الحسین(ع) مصباح‌الهدی

بافرارسیدن ایام سوگواری طبق معمول سنواتی از اول‌محرم از ساعت ۷صبح الی ۱۱ در حسینیه آیت‌الله استرآبادی خیابان پامنار مجلس عزاداری منعقد میباشد

مهدی هسته‌ای

مجلس عزاداری حضرت خامس آل‌عبا علیه آلاف‌التحیه والثناء از روز دوشنبه اول ماه محرم‌الحرام از ساعت ۷بعد از ظهر دربرنده منزل واقع در خیابان کاشمر (زرین‌نعل) پلاک ۴۴۷ برقرار ، خطیب و دانشمند محترم جناب آقای حاج سیدمحمود سدهی و دانشمند محترم جناب آقای حاج سید عبدالرضا حجازی سخنرانی میفرمایند.امید است موردتوجه ذات‌اقدس بقیةالله‌الاعظم حجت‌بن‌الحسن عسگری واقع گردد.

ان‌الحسین‌مصباح‌الهدی‌وسفینةالنجاة

طبق معمول سنواتی از شب دوشنبه اول محرم تاشب دوازدهم مجلس سوگواری حضرت خامس‌آلعبا (ع) درمسجد فخریه واقع درخیابان امیریه منعقد است مستمعین محترم از بیانات وعاظ دانشمند استفاده خواهند فرمود .

عزاداران زنجانیهای مقیم مرکز

بسمه‌تعالی

از روز دوشنبه اول محرم عصرها از ساعت۵تا ۶ بعداز ظهرخطیب‌شهیر آقای‌نهاوندی مستمعین‌رامستفیض میفرمایند .

منزل نجومی

آدرس‌خیابان‌ری ـ بازارچه‌حمام‌نواب‌کوچه‌حاجی‌بهارلشگر

السلام علیك یا ابا عبدالله

بمناسبت شهادت بزرگ مرد عالم بشریت حضرت حسین‌بن علی علیه‌السلام و یادبود حادثه جانگداز کربلا طبق معمول سنواتی مجلس عزاداری از طرف هیئت عزاداران بافنده محبان‌الحسینی (طهران) از شب اول محرم الی بیستم شبها بعد از نماز جماعت‌و روز ها از هفتم الی سیزدهم صبح الی ظهر در مسجدامامزاده‌یحیی واقع در خیابان بوذرجمهری نو منعقد است .

ازبیانات آقایان‌حاج شیخ حسین کنی وحاج سیدابوالقاسم شجاعی و حاج اشرف کاشانی مستفیض شوید .

اتحادیه صنف کشباف وجوراب تهران وحومه

مجلس سوگواری خاندان معین‌پور از شب سوم تا ده شب ساعت ۷ تا ۹ در خیابان شاهرضا ـ رامسر کوی‌ثاقب‌ برقرار می باشد .

دکتر معین‌پور

مجلس ایام عاشورا

در منزل حضرت آیت‌الله کمره‌ای در خیابان زرین‌نعل طبق‌معمول‌سنواتی صبح‌تاظهر‌ازدوشنبه اول ماه‌محرم تا جمعه دوازدهم ماه محرم برقرار است .

مجلس سوگواری اباعبدالله‌الحسین (ع)

طبق معمول سنواتی از طرف هیئت حسینی کاشمریهای‌مقیم مرکزاز شب اول محرم در مسجد آیت‌الله طالقانی خیابان ظهیرالاسلام منعقد است از عموم طبقات دعوت میشود از بیانات وعاظ محترم استفاده نمایند .

هیئت کاشمریهای مقیم مرکز

بسمه تعالی

با فرارسیدن ایام عزای حضرت مولی الکونین حضرت اباعبدالله‌الحسین مجلس وعظ و عزاداری از طرف هیئت محترم حسینی‌شهرآرا در «مسجد الزهراء» واقع در شهرآرا منعقد دانشمند محترم واعظ عالیقدر جناب آقای حجتی کرمانی بعد از فریضه مغرب و عشا مستفیض میفرمایند .

سیدنورالدین ابهری

طبق معمول‌سنواتی در حسینیه کشباف و جوراب‌تهران واقع در مسجد جامع از روز اول ماه محرم الحرام مجلس سوگواری صبح منعقد است آقایان مداحان و روضه خوانان و واعظین ساعت ۹ صبح آقای سید علی میرباقری و ساعت ۱۰ صبح آقای حاج شیخ مهدی واعظی و شبها بعد از نماز مغرب و عشاء جناب آقای دکتر مناقبی مستمعین رامستفیض میفرمایند .

صنف کشباف و جوراب تهران

سپاسگزاری

ازسروران گرامی ،بانوان و آقایانی که در مجلس تذکر و شب هفت شادروان فرح‌دخت دروی همسر گرامی و عزیز خانواده شرکت و یا وسیله نامه و تلگرام و درج در جراید ابراز همدردی فرموده‌اند صمیمانه سپاسگزاریم .

نیارکی . دروی . رسائی

آ ـ ۲۵۳۵۲

تشکر و سپاسگزاری

از جناب آقای دکتر کیانپور استاندار محترم اصفهان‌و تیمسار سرلشگر برومند فرماندهی محترم لشگر وآقایان‌روسای سازمان های اداری و دولتی و دانشگاهیان و قضات و بازرگانان و صاحبان صنایع و محترمین و معتمدین شهر ومدیران جراید و کلیه دوستان و آشنایان و بستگان که در فوت مرحوم تیمور اسفندیاری بختیاری با شرکت در مجلس ختم و مراسم هفته ویا وسیله تلگراف و نامه همدردی فرموده و بااظهار لطف و محبت موجبات تسلی خاطر بازماندگان را فراهم فرموده‌اند بدینوسیله تشکر و سپاسگزاری نموده و چنانچه بعلت تالمات روحی در شرفیابی وعرض تشکر حضوری تاخیر شود پوزش می‌طلبد .

اصفهان ـ خانواده اسفندیاری بختیاری وخانواده‌های وابسته

آ ـ ۸۲۹۸۰

سپاسگزاری

از سروران عزیز و همکاران ارجمند ـ فامیـل و دوستان که از فقدان عزیـز از دست رفته دکتر مهندس ایرج پیمان ابراز تفقد و همدردی فرموده‌اند سپاسگـزاری خود را تقدیم داشته سلامت و کامیابی همگی‌را آرزومندیم .

فریدون پیمان و خانواده های وابسته

از ذوات محترم ، سروران ، دوستان ، آشنایان و همکاران و بستگان عزیزمان که در مراسم تشییع ، ختـم و هفته مرحوم تیمسار سرلشگر دکتر حسین ریاحی شرکت فرموده و موجب تسلی بازماندگان در منزل شده‌اند یا بوسیله نامه ، تلگراف، درج آگهی‌همدردی فرموده‌اند خاصه از بستگان عزیز که از ولایات به تهران تشریف آورده‌انـد بی‌نهایت سپاسگزاریم .

خانواده های : ریاحی ، رسنگار ، خلیلی ، نصر ، شرافت ، فیاض ، اختری، یمینی ، اعتمادی، پیروز ، آزاده، دهقان ، ابراهیمی و سایر بازماندگان .

کارکنان اداره برق و تاسیسات ناحیه راه‌آهن جنوب

باکمال تاسف درگذشت مرحوم سید حسن میرهادی کارشناس حقوقی ناحیه را به جناب آقای شکیبا و جناب آقای دکتر بهارلو و خانواده محترمشان تسلیت عرض می نمایند .

بسمه تعالی

درگذشت نابهنگام مرحوم سید حسن میرهادی همکار ارزنده و کارشناس ثبتی و حقوقی راه‌آهن جنوب موجب‌تاثر و تالم دوستان و همکاران وی گردیده کارکنان ناحیه راه‌آهن جنوب مصیبت وارده را به خانواده های محترم میرهادی و شکیبا وسایر خانواده‌های وابسته تسلیت گفته صبروشکیبائی برای آنان از خدای بزرگ مسئلت دارند .

مهندس کریم اتابکی ، بزرگمهر ، نورزاد ،سرهنگ نیکساز ، دینبلی ، فتوحی قیام ، سهراب‌منش ، دکتر باختر ، صمیمی ، محصص ،میرنظامی ، ریحانی ، فشارکی ، مهدی خانلو ، مجبدیان .

درگذشت ناگهانی جناب آقای عبدالعلی فرمانفرمائیان را به‌خانواده‌محترم‌فرمانفرمائیان بویژه جنابان آقایان‌دکترابوالبشر و مهندس سیروس فرمانفرمائیان صمیمانه تسلیت عرض‌ نمایم.

عطاءالله شفیقیان

جناب آقای مهندس ساری اصلانی

مصیبت وارده را به جنابعالی و خانواده محترمتان تسلیت عرض مینمایم .

کرمانشاه : حق‌نظری

جناب آقای محمد امین محمدی

مصیبت جانگداز فوت مرحوم حسین موقر را از طرف همکاران به جنابعالی و آقای محمود موقر و کلیه بازماندگان تسلیت عرض مینماید .

احمد صدیق

جناب آقای مهندس رحیمیان
ریاست محترم معادن سرب حوزه انارک

در گذشت پدر بزرگوارتان موجب تالم وتاثر گردید مارا در غم خود شریک بدانید .

انارک : اسماعیل مختاری ، محمد روحی

خداوند باقی است

مرحوم حسین صدوقی پس‌از ۱۰۳ سال عمر باسعادت در اصفهان دعوت حق رالبیک گفت . فقدان این مرد ارزنده را به فرزندان گرامی او خاصه آقای مهندس صدوقی تسلیت میگویم .

حسن صدر

بقیه آگهیهای تسلیت درصفحه ۱۷

سال چهل‌وهفتم ـ شماره ۱۴۰۱۸

اطلاعات

یکشنبه ـ پانزدهم بهمن ماه ۱۳۵۱
سی‌ام ذیحجه ۱۳۹۲ ـ چهارم فوریه ۱۹۷۳

ساعات شرعی
استخراج دکتر ریاضی کرمانی
اذان صبح . . . . ساعت ۵ و ۳۰ دقیقه
طلوع آفتاب . . . . ساعت ۷ و ۱دقیقه
ظهر شرعی . . . . . . ساعت ۱۲ و ۱۹ دقیقه
اذان مغرب . . . . ساعت ۵ و ۵۱ دقیقه

در پارلمان ایران

در مجلس شورای ملی گفته شد :

سرنوشت متفاوت برای کارمندان بوجود نیاورید

★ ناصرقلی فرهادپور : کارمندان دولت‌باید در قبال قوانین ، مصونیت داشته باشند .

علیرضا شفائی

هنگام بررسی ماده ٤٩ لایحه برنامه وبودجه کشور بحث زیاد درگرفت‌وچهارده نفر از نمایندگان برای‌اصلاح این ماده که درباره وضع کارمندان اضافه برتشکیلات سازمان برنامه است، صحبت کردند وپیشنهاداتی دادند.

در این باره گفته شده : در مورد کارمندان اضافه برتشکیلات بیکی از سه طریق عمل خواهد شد : انتقال بوزارتخانه‌ها و سایر سازمان های دولتی ، باز خرید سنوات خدمت کارمندان غیر رسمی طبق آئین‌نامه‌ای که ازطرف سازمان تهیه‌وبه‌تصویب کمیسیون برنامه واستخدام مجلسین خواهد رسید و بازنشسته کردن باین ترتیب که سازمان برنامه می‌تواند آنعده از مستخدمین رسمی‌مشمول قانون استخدام کشوری خود را که مورد نیاز نباشند و حداقل‌پانزده سال سابقه خدمت داشته باشند ظرف دوسال از تاریخ تصویب‌این‌لایحه براساس ماده ۳۰قانون‌استخدام کشوری پس از تعیین گروه قطعی‌وبا همان حقوق‌بازنشسته نماید. رضا پیرزاده مخبر کمیسیون استخدام وامور اداری در پیشنهاد خود خواستار شد قید شود بازنشسته کردن برطبق آئین‌نامه‌ای باشد که از طرف سازمان برنامه تهیه و به تصویب کمیسیون‌های برنامه مجلسین می‌رسد. پیشنهاد ابوالحسن احتشامی نیزاین‌بود آنعده از کارمندان‌سازمان برنامه‌که بازنشسته می‌شوندازمقررات بازنشستگی‌کارمندان شرکتهای دولتی که اخیرا در کمیسیون استخدام مجلس بتصویب رسیده است استفاده کنند .

★★★

ناصر قلی فرهادپور نماینده‌ای از گروه پارلمانی حزب مردم معتقد بود یکی از عوامل بسیار موثر در عدم توفیق دولت برای اجرای اصل انقلاب اداری ، آوردن قوانین استخدامی خلق‌الساعه‌ایست که به مقتضای زمان‌و مکان بدون توجه به اثرات ناشایسته آن پیشنهاد و بارای گروه پارلمانی اکثریت بمرحله اجرا گذاشته می‌شود. وی گفت: یکجا می‌خوانیم که پنجاه ساله‌ها را می خواهند اجازه بگیرند بازنشسته کنند و دراین لایحه می‌بینیم ۱۵ سال سابقه خدمت را می‌خواهند بازنشسته بکنند . من نمی‌دانم شاید یک میلیون شغلی که در برنامه پنجم وعده شده از خالی شدن جای عناصر مفید با بازنشسته کردن آنها باشد! استفاده ازبازنشستگی بصورت تنبیه،بزرگترین اشتباهی است که‌دولت مرتکب شده است. اگر می‌خواهید اصل انقلاب اداری را اجرا کنید اصل وظیفه شناسی را در کارمندان بوجود بیاورید. کارمند دولت باید در قبال قوانین مصونیت‌داشته باشد.این‌صحیح‌نیست هرموسسه‌ای به‌تصمیم دولت ازجائی به‌جای دیگر منتقل بشود .

فرهادپور آنگاه مثال می‌آورد و می‌گوید یک نمونه تلخ ، کارکنان دولت عضو شرکت بیمه بودند . با یک تصمیم موسسه رابدستگاهی دیگر منتقل کردند. سرنوشت تمام کارمندان زیرورو گردید اکنون ۸ سال است که وقت کمیسیون عرایض مجلسین‌ووقت مقامات مملکتی‌دررسیدگی به‌اعتراض وشکایت این افراد که اکثرا صاحب تحصیلات عالیه: دکتر، داروساز و تکنیسین هستند، گرفته می شود

تشکیل صندوق بازنشستگی

کادر آموزش عالی، کارمندان شهرداریها و بیمه‌های خصوصی

شورایعالی تامین اجتماعی بزودی برای بررسی وضع موسسات خصوصی که هنوز قوانین صندوق حمایت کارمندان در آنها بمورد اجرا گذارده نشده است تشکیل جلسه‌خواهد داد .

بر اساس آئین نامه اجرائی قانون حمایت کارمندان در برابر پیری و از کار افتادگی کلیه موسسات خصوصی باید یك صندوق‌بازنشستگی تشکیل بدهندوهرماه ۷درصد از حقوق و مستمری کارمند را کسر کنند و با افزودن ١٤ در صد سهم کارفرما در صندوق‌مزبور وارین نمایند .

۹ صندوق بخش خصوصی

تا کنون شورایعالی تامین اجتماعی دستور تشکیل ۹ صندوق بازنشستگی را بشرح زیر صادر کرده است .

صندوق متمرکزبانکها صندوق بازنشستگی کارمندان‌موسسات بیمه‌خصوصی‌ـصندوق‌بازنشستگی موسسات عالی آموزش که شامل استادان ، دانشیاران ـ مدرسین و معلمین موسسات عالی آموزش کشور میشود . صندوق بازنشستگی کارمندان اتاق بازرگانی و صنایع کشور ـ صندوق بازنشستگی کارمندان موسسات وابسته‌بدولت‌ـصندوق بازنشستگی کارمندان‌شهرداری پایتخت ـ صندوق بازنشستگی شهرداریهای کشور و صندوق بازنشستگی شرکت های تعاونی شهری .

شورایعالی تامین اجتماعی برای تشکیل صندوق‌های‌مزبور به موسسات یاد شده مهلت معینی تعیین کرده‌است.صندوق متمرکز بازنشستگی بانك ها در شرف تشکیل است و بقیه سازمانها نیز اقدامات مقدماتی را برای این منظور به عمل آورده‌اند.

★صندوق‌متمرکز بازنشستگی کارمندان بانکها در شرف تشکیل است

بازدید وزیر دربار شاهنشاهی از فعالیتهای لژیون خدمتگزاران بشر

آقای علم وزیر دربارشاهنشاهی هنگام ورود به بندر بوشهر مورد استقبال قرار گرفت .

دیروز آقای امیراسداله علم وزیر دربار شاهنشاهی برای بازدید از جاده جم‌ریز دربندر بوشهر با هلیکوپتر به دهستان جم‌ریز وارد شد و مورداستقبال فرماندار کل بوشهر ، مقامات محلی و اعضای هیئت اجرائی لژیون خدمتگزاران بشر و اهالی جم‌ریز قرار گرفت .

دهستان جم‌ریز با ۱۲۰۰۰ نفر جمعیت ، یکصد روستا را دربر می‌گیردوبا فرمانداریکل بوشهر ۳۰۰ کیلو متر فاصله دارد . جاده‌ای که موردبازدید آقای علم قرار گرفت ساختمان آن از چند روزپیش آغاز شده است و دهستان جم‌ریز را از طریق جاده ساحلی به سایر نقاط ایران متصل می‌کند .

هنگام ورود وزیر دربار شاهنشاهی به این دهستان آقای‌جهانمیر عضو لژیون خدمتگزاران بشر طی‌گزارشی باطلاع رسانید : جاده‌ای که مورد بازدید قرار می‌گیرد در اجرای اوامر شاهنشاه‌آریامهر و بنا به استدعای مردم‌جم‌ریز از پیشگاه شاهنشاه آریامهر به هنگام تشریف‌فرمائی‌معظم‌له باین دهستان ساخته میشود .

در ساختمان‌این‌راه داوطلبان لژیون خدمتگزاران بشر با همکاری وزارت راه و سازمان برنامه فعالیت می کنند .هنگام بازدید آقای علم ، ساکنان جم‌ریز احساسات پرشوری نسبت به شاهنشاه آریامهر ابراز داشتند و از وزیر دربار شاهنشاهی تقاضا کردندمراتب شاهدوستی و میهن‌پرستی آنها را به پیشگاه شاهنشاه‌آریامهر معروض دارند .

بازدید وزیردربارشاهنشاهی از دهستان جم‌ریز ۳ ساعت به طول انجامید .

۱۰۰۰ پلاك جدید تاکسی در تهران داده میشود

★ اکنون در پایتخت مجموعا ۱۳ هزار تاکسی مشغول کار است

★ سرقفلی تاکسیهای‌تهران به۳۲۵میلیون تومان‌رسید

براساس مذاکراتی که بین مسولین شرکت تعاونی‌تاکسی‌رانی در جریان است یک هزار پلاك جدید تاکسی به متقاضیان داده می‌شود .

با تحویل پلاك‌های جدید تعداد تاکسی های تهران به ١٤ هزار دستگاه‌افزایش‌پیدامیکند .

شرکت تعاونی تاکسیرانی سال گذشته ٤٥٠ پلاك تاکسی به پلاك های قدیمی اضافه کرد و امسال نیز براساس مذاکراتی که در جریان است یک هزار پلاك جدید تاکسی به کسانی که تقاضای خرید تاکسی‌کرده‌اند داده می‌شود .

در حال حاضر پلاك تاکسی‌تا ۲۵ هزار تومان در بازار ازاد خریدوفروش میشود . که‌باتوجه به این رقم سرقفلی کلیه تاکسی های تهران ۳۲۵ میلیون تومان می‌باشد

شرکت‌تعاونی تاکسیرانی‌حدود ٦ سال پیش با سرمایه‌ای اندک تاسیس شد و بتدریج بر قدرت مالی این شرکت افزوده شد تا جائی که این شرکت اکنون بیکی ازتعاونیهای‌صاحب‌سرمایه و بزرگ‌تبدیل‌شده است .شرکت تعاونی تاکسیرانی به افرادی پلاك تاکسی می‌دهد که واجد شرایط رانندگی با تاکسی باشند .

از جمله این شرایط داشتن گواهینامه پایه دو همگانی‌برای رانندگان‌کمکی است‌و طی دوره های اموزشی‌که برای رانندگان تاکسی در شرکت تعاونی تاکسیرانی‌تشکیل میشود.افرادی می‌توانند راننده تاکسی باشند که این کلاسها را با موفقیت‌طی کنند و موفق به دریافت کارنامه از شرکت تعاونی تاکسیرانی بشوند .

در کلاسهای آموزشی‌رانندگان تاکسی استادان راهنمائی و رانندگی ومقامات شرکت تعاونی تاکسیرانی به رانندگان اصول صحیح راندن ، طرز برخورد صحیح با مسافرین ، نشانی کلیه خیابانها و کافه‌ها و معابر اصلی آموزش داده میشود .

در حال حاضر۱۳ هزارتاکسی در تهران مشغول کار هستند نرخ فروش پلاك جدید به رانندگان ٥٠ هزار ریال تعیین شده است .

پس از تصویب طرح فوق یک هزار راننده از پلاك جدید استفاده خواهند کرد .

هر روز ۲ هزار تاکسی به علت نقص‌فنی و یا بیماری‌راننده از کار کردن باز می‌ایستند .در شهرستان رشت پلاك تاکسی تا ٥٠ هزار تومان خرید و فروش می‌شود.

دکتر حسین به‌نژاد
از مسافرت مراجعت کرد
تلفن ۷٥۲۱۹۳

در لایحه مقررات استخدامی کارکنان شرکتهای دولتی:

نحوه تطبیق وضع مستخدمین کارکنان شرکتهای دولتی

★ هرگاه مستخدم واجد شرایط ، طبقه شغل مورد تصدی نباشد در گروه شغل‌مورد تصدی‌با عنوان

کفالت ابقاء میشود

کمیسیون استخدام مجلس شورای ملی دیروز به بررسی قسمتی دیگر از لایحه مقررات استخدامی شرکتهای دولتی پرداخت و از ماده ۷٥ تا ۷۷ با اصلاحاتی به تصویب رسید.

تطبیق وضع مستخدمین شرکت

ماده ۷٥ـ شرکت مکلف‌است گروه و پایه مستخدمین خود را که در تاریخ تصویب این مقررات در خدمت‌شرکت‌هستند پس از اجرای ماده ۱۱ این مقررات ، به ترتیب زیر تعیین کند :

الف ـ مستخدمین شرکت به استناد شغل مورد تصدی در گروه مربوط قرار میگیرند و درصورتیکه شرایط احراز طبقه شغل مورد تصدی‌را دارا باشندپایه‌آنان در گروه مربوط با احتساب کلیه سنوات خدمت بلاانقطاع دولتی به ازاء هردو سال یک پایه تشخیص میگردد.

ب ـ هرگاه مستخدم واجد شرایط طبقه شغل موردتصدی نباشد ، در گروه شغل مورد

بقیه در صفحه ۱۷

چشمه
فیلمی از :
آربی اوانسیان
باشرکت : آرمان
مهتاج نجومی- پرویز
پور حسینی ـ جمشید
مشایخی
برنامه آینده فقط در
سینما کاپری

اگر ۱۰۰٫۰۰۰ تومان وام ۱۵ ساله میخواهید
باموجودی :
۱۰۰٫۰۰۰ تومان درشش ماه
۵۰٫۰۰۰ تومان دریکسال
۲۵٫۰۰۰ تومان دردوسال
۲۰٫۰۰۰ تومان دردوسال‌ونیم
۱۰٫۰۰۰ تومان دد پنج سال
و....
حتی با پنجهزارتومان میتوانید تا ۲۰۰٫۰۰۰ هزارتومان وام بگیرید
وخانه دلخواه‌تود را بنا کنید.
در بانک رفاه کارگران حساب پس‌انداز سپرده باز کنید...

رطب زهره ۲۵۰ گرمی فقط ۱٦ ریال
تلفن پخش ۳۹ ـ ۳۰۰۳٦

بانهایت تاسف وتاثر ضایعه اسفناک فوت مرحوم تیمسار سپهبد یزدان‌پناه را که از خدمتگزاران صدیق شاهنشاه آریامهر و از امراء عالی‌مقام و شریف ارتش شاهنشاهی بوده‌اند بخاندان محترم آن مرحوم بویژه جناب آقای کامبیز یزدان‌پناه که از یاران صمیمی سازمان تاج میباشند تسلیت عرض نموده ، بقای عمر و سلامت دودمان شریف یزدان‌پناه را از درگاه ایزد متعال مسئلت مینماید .

سازمان ورزشی و فرهنگی تاج

آ ـ ۸۳۰۸۲

اطلاعیه نظام پزشکی مرکزی

برطبق آئین نامه انتظامی‌پزشکی‌وبموجب رای دادگاه تجدید نظر نظام پزشکی در جلسه مورخ ۸ر۱۱ر۱۳۵۱ ، آقای دکتر علی فرناد بعلت استفاده از عنوان پروفسوری که فاقد آن‌هستند و تکرار این تخلف ، به محرومیت از اشتغال بحرفه های پزشکی در تهران ، بمدت شش ماه محکوم‌شدند.

سازمان مرکزی نظام پزشکی ایران
آ ـ ۸۲۸۸۰

شرح بیشتر در صفحه ۷