اطلاعات

۲۰ صفحه

شنبه ۲۲ آبانماه ۱۳۵۰ ـ شماره ۱۳۶۴۶
سال چهل وششم ـ تکشماره ۵ ریال

نحوهٔ جاسوسی زن امریکائی

ازطرف دادستان در دادگاه نظامی تشریح شد

★ شارون کینك طبق اظهار دادستان عکسهای تحریك آمیزی برداشته واخبار جعلی به خارج فرستاده وعملیاتی کرده که کاملا درحکم جاسوسی است

● وکیل مدافع در آغاز جلسه اتهامات دادستان را رد کرد وبرائت متهم را خواستار شد

در صفحه ٤

کنسول آمریکا هنگام تنفس، با اشاره به صورتجلسه دادگاه به شارون لابر میگوید که برود و آنرا امضاء کند.

تغییرات وسیع در دادگستری

دادستانهای تهران، استان مرکز، انتظامی قضات، دیوان کیفر وچند مدیر کل و روسای تعدادی از دادگاهها تعیین شد

وزیر دادگستری: باپارتی بازی واعمال نفوذ مبارزه میکنم

در صفحه ٤

عباس بیشوائی

ناصر مجیدیه

یحیی سمیعی

جنبهای سوریه بر مواضع اسرائیل بپرواز درآمدند

سادات به امریکا و اسرائیل اولتیماتوم داد

شوروی ناوهای جنگی بیشتری به سواحل کشورهای عربی فرستاد

بدنبال نطق شدیداللحن سادات گفته شد:

سادات بارتش ۸۰۰ هزار نفری مصر فرمان آمادگی جنگی داد

★ سادات: اسرائیل باید مناطق اشغالی را تخلیه کند

★ ابابان: اسرائیل قصد تخلیه مناطق اشغالی را ندارد

★ موشه دایان: دوره مذاکره پایان یافت ومرحله جنك آغاز شد

● سادات گفت: امریکا قصد دارد شوروی رااز خاورمیانه خارج کند و مصر را از بقیه اعراب جدا سازد.

● موشه دایان اخطار کرد: در جنك آینده شوروی بکمك مصر خواهدشتافت اوضاع مرز های اعراب و اسرائیل در چند نقطه بشدت بحرانی شد.

در صفحه ۲

برای رسیدگی به شرکتهای تهیه تخم مرغ، میوه وتره بار

هیئتهای حسابرس به میادین تهران اعزام شدند

● وزیر تعاون: دولت اجازه نمیدهد عده‌ای تحت لوای شرکت تعاونی قیمت اجناس را بالا ببرند

● هیئت مدیره شرکتهای تعاونی گوشت و نانوایان شیراز برکنار شدند

● شرکت تعاونی گوشت شیراز، گوشت قاچاق تهیه و توزیع میکرد!

● شرکت تعاونی تهیه و توزیع تخم مرغ وضع خوبی ندارد

● از فعالیت شرکتهائی که نقاب تعاونی دارند جلو گیری میشود

از بامداد امروز پنج هیات حسابرسی و بازرسی ازطرف وزیر تعاون و امور روستا ها ماموریت یافتند که امور شرکت های تعاونی تهیه و توزیع تخم مرغ - ترمبار و میوه فروشان میادین تهران - گوشت گاو و گوساله تهران و حومه - گوشت گوسفندی تهران و حومه و نانوایان را مورد رسیدگی دقیق قرار داده و گزارش آنرا تسلیم وزیر تعاون و امور روستا ها نمایند.

شرکتهای تعاونی مصرف در سراسر کشور، از چندی قبل توسط ماموران وزارت تعاون و امور روستا ها مورد بازدید قرار گرفتند و بدستور آقای دکتر ولیان وزیر تعاون و امور روستا ها مدیرعامل واعضای هیئت مدیره و بازرسان شرکت های گوشت و نانوایان شیراز ازکار برکنار شدند.

نقش تعاونیها

بامدادامروز آقای دکتر ولیان وزیر تعاون و امور روستا ها در یک مصاحبه مطبوعاتی اعلام داشت که دولت مصمم است که در اجرای قانون شرکتهای تعاونی بهمان ترتیب که شاهنشاه آریامهر تاکید فرموده‌اند، در کلیه فعالیت های اقتصادی و اجتماعی کشور از هیچگونه اقدامی فروگذار نکند وترتیبی اتخاذ خواهد شد که فعالیت های شرکت های تعاونی بمفهوم واقعی خود از مکان تولید تا

بقیه در صفحه ٤

دکتر ولیان

شرکت پس‌انداز وام مسکن ازامروز شروع بکار کرد

برای خرید وساختمان خانه تا ۳۰۰ هزار تومان وام داده میشود

بهره وکارمزد وام درحدود ۱۲ درصد خواهد بود حداکثر وام برای تعمیر واحد مسکونی ۱۰ هزار تومان است

حداکثر مدت استهلاك وام ۱۵ سال است

از: احمد مرادی

در صفحه آخر

بوتو هدف گلوله قرار گرفت

افراطیون پاکستانی چند گلوله به‌سوی وزیرخارجه سابق پاکستان شلیك کردند ولی هیچیك از گلوله ها به بوتو اصابت نکرد

مقامات پاکستانی گفتند سوء قصد کننده از اعضای حزب مذهبی «جماعت» است.

در صفحه ۳

اولین دیدار ازساختمان سازمان ملل

این عکس «چیائو- کوان- هو» معاون وزارت خارجه چین ورئیس هیئت نمایندگی این کشور را در سازمان ملل هنگام ورود بساختمان سازمان ملل نشان میدهد. این اولین دیدار او از سازمان ملل بود ودرهمین دیدار با رئیس مجمع عمومی ملاقات و مذاکره کرد. عکس رادیوئی اطلاعات

اسامی راهنمایان حج تااواخر ماه اعلام میشود

قیمت بلیط هواپیمای زائران با سالهای پیش تفاوتی نخواهد داشت زائران میگویند دریافت پول ازآنها بابت تزریقات خارج از تصمیمات کمیسیون حج است

در صفحه ۱۷

سفینه امریکا از ماههای ساخت انسانهای مریخ عکس برداری کرد

★ دانشمندان شوروی گفتند انسانهای مریخ چند ماه بزرك مصنوعی بمدار مریخ فرستادند تا با کمك آنها به کرات دیگر سفر کنند

● «مارینر ۹» فردا در مدار مریخ قرار میگیرد

در صفحه ۲

در چند شهر برف آمد

★ بارندگی درشمال وجنوب بطور متناوب ادامه دارد

ریزش باران های سیل آسا دراکثر شهرستان های خراسان که از دو روز قبل شروع شده است، بطور متناوب ادامه دارد.

گزارش خبرنگاران ما دراین مناطق حاکی است: در مشهد فریمان، تایباد، تربت جام، قوچان، نیشابور، شیروان، بجنورد، تربت حیدریه، طبس، فردوس، سبزوار بیرجند و کاشمر باران باریده است و در بعضی ازاین نقاط بارندگی هنوز ادامه دارد.

بارندگی های اخیردرخراسان، باعث خوشنودی کشاورزان و دامداران این منطقه شده است.

براثر طغیان «اترك رود» آب قسمتی از مزارع را در روستا های اطراف شیروان فرا گرفت.

در گناباد

رگبار شدید در گناباد و اطراف آن دیروز بمدت هفت ساعت ادامه یافت و براثر آن دراغلب نقاط اطراف گناباد سیل جاری شد.

سیل جاده گناباد ـ قائن، بجستان ـ کاخك و فردوس را در منطقه گردنه کلات بمدت سه ساعت مسدود کرد و چند دستگاه اتوبوس و کامیون ناچار توقف کردند.

جاده باکمك مامورین راهداری و اهالی باز شد.

در چالوس و کندوان

هوای چالوس دو روز بارانی بود و از صبح دیروز هواصاف و آفتابی شده است. درارتفاعات چالوس برف بزمین نشسته و باین علت هوای چالوس سرد شده است. ارتفاع برف درجاده کندوان به بیست سانتیمتر می رسد و بهمین جهت پلیس راه از حرکت اتومبیل های فاقد زنجیر چرخ دراین راه جلوگیری می کند، پریروز جاده کندوان، بعلت تعمیر وتعریض جاده بمدت سه ساعت بسته شد.

در گیلان

هوای گیلان دیروز آفتابی بودولی طی چند روز اخیر حرارت هوای این منطقه چند درجه کاهش یافته است.

طبق گزارش خبرنگار ما در رشت: در ارتفاعات «ماسوله» برف باریده و ارتفاع برف در بعضی نقاط به پانزده سانتیمتر میرسد.

برف در بروجن

امسال زمستان زودرس، مردم استان اصفهان را غافلگیر کرد!

گزارش های رسیده از خبرنگاران ما حاکی است: در اغلب شهر های این استان باران باریده و در میمه برف آمده است.

بقیه در صفحه ٤

شورشیان ایرلند یک هواپیما را با ۱۱۸ مسافر ربودند

● آخرین گزارش رسیده حاکیست که خلبان هواپیما دستگیر و راهزنی هوائی ۷ ساعته پایان یافت

در صفحه ٤

۴۵ هزار سرباز دیگر امریکا از ویتنام خارج میشود

رئیس جمهوری امریکا گفت: اگر احساس کنم حل مسئله ویتنام از راه مذاکره امکان پذیر است تا آخرین نفر سربازان خود را از ویتنام خارج میکنیم.

در صفحه ۳

آگهی قبول داوطلب برای هفتمین دوره مدرسی ریاضیات دانشسرای عالی مراجعه شود

به صفحه ۱۰

آ ـ ۵۸۱۰۰ ۱ـ۳

۵۴۹۵ و ۵۳۱۴ ـ ۲۹ر۲ر۵۰

اطلاعیه شهرداری پایتخت

طبق تصویبنامه شماره ۳۶۰ ـ ۲۳ر۲ر۵۰ انجمن شهر پایتخت جرائم بقایای عوارض ملغی شده تا ۱۹ر۱۰ر۴۰ (عوارض بایر، بر، بالکن، غیرمحصور) تا پایان سال جاری بخشوده شده است آندسته از مودیانی که بابت این نوع عوارض به شهرداری بدهی دارند و نسبت به پرداخت بدهی خود تاکنون اقدام ننموده‌اند چنانچه در مهلت مقرر اصل بدهی بقایای عوارض موصوفرا بپردازند از پرداخت جرائم متعلقه معاف خواهند بود بنابراین مودیان محترم این قبیل عوارض میتوانند قبل از انقضای مهلت مذکور بعنوان شهرداری مراجعه و بدهی خودرا واریز نمایند بدیهی است پس از پایان مهلت اصل بدهی و جرائم آن تواما وصول خواهد شد.

شهردار پایتخت

بانك اصناف ایران

۷ بار شتر اسکناس جایزهٔ ممتاز

ومیلیونها ریال پول نقد جوایز دومین سری حساب ذخیرهٔ بانك اصناف ایران درسال ۱۳۵۰

برای استفاده از این جوایز بی‌نظیر از هم اکنون در بانك اصناف ایران حساب ذخیره باز کنید

آگهی استخدام

اداره آجودانی کل ستاد بزرك ارتشتاران جهت مشاغل زیر استخدام مینماید.

بقیه در صفحه ۱۱

آگهی اجرای امتحانات و مسابقات ادواری سال ۱۳۵۰

در صفحه ۱۱

اطلاعیه اداره کل ممیزی ودرآمد نوسازی شهرداری پایتخت

باطلاع کلیه مودیان عوارض نوسازی و عمران شهری و مراجعان محترم میرساند سازمان مرکزی ازمیدان ۲۵ شهریور خیابان نمونه وهمچنین واحد ممیزی و وصول عوارض نوسازی شهرداری ناحیه ۲ از بلوار الیزابت به خیابان ایرانشهر مقابل کاخ مرکزی شهرداری پایتخت منتقل گردیده است

مدیرکل ممیزی و درآمد نوسازی ـ حسن اسکندری

آ ـ ۵۸۳۵۲

نمایشگاه ـ دفتر و تعمیرگاه مرکزی

SONY سونی

ب ـ خیابان شاه ـ شماره ۲۹ (جنب شیخ هادی) انتقال یافت. تلفن های: ۴۸۴۷۵ و ۴۸۴۷۶

تلفن رزرو رستوران چارداش ۶۲۸۲۱۶

سادات گفت: اسرائیل باید مناطق اشغالی را تخلیه کند

قاهره ـ خبرگزاریها

پرزیدنت انورالسادات ضمن نطق مهمی که هنگام گشایش نخستین اجلاسیه مجمع جدید خلق جمهوری عربی مصر ایراد کرد گفت : ابتکار مصر در مورد افتتاح راه کانال سوئز همچنان بقوت خود باقی است ولی این کار باید منحصرا تحت شرایطی که مصر بارها اعلام کرده است انجام پذیرد .

انورالسادات ، ایالات متحده را متهم کرد که میخواهد از ابتکار مصر به نفع خود استفاده کند وچنین وانمود میکند که این پیشنهاداز ابتکارات امریکا است .

سادات گفت : ایالات متحده در اقدامات خود از حدود قطعنامه شورای امنیت درباره چگونگی راه حل مسئله خاورمیانه تجاوز کرد و ماموریتی را که باید گونار یارینك انجام دهد بخود اختصاص داده و نقش چهار دولت را ندیده میگیرد ، آنها اکنون میخواهند از ابتکار ما برای رسیدن بیك سازش که کاملا با روح پیشنهاد های ما مغایرت دارد استفاده کنند . در این شرایط مصر بهیچ وجه حاضر نیست که سخن از امضای یك قرارداد برای کانال سوئز بمیان بیاورد .

رئیس جمهوری مصر باردیگر شرایط خود را برای گشایش کانال سوئز تکرار کرد و گفت: هرگونه قراردادی برای افتتاح این راه آبی باید در چهار چوب اجرای کامل مفاد قطعنامه های شورای امنیت سازمان ملل متحد امضاء شود نیروهای اسرائیل باید نه تنها سرزمین های مصر بلکه کلیه اراضی عرب را تخلیه کنند علاوه بر این نیروهای مصر باید برای تایید حق حاکمیت این کشور بر صحرای سینا از کانال گذشته و در ساحل شرقی آن مستقر شوند .

گذشته از این مدت آتش بس برای اجرای کامل قطعنامه شورای امنیت نباید ازشش ماه تجاوز کند .

رئیس جمهوری مصر پس از آنکه یک بار دیگر تاکید کرد که مسئله اصلی بحران عقب نشینی نیروهای اسرائیل از سرزمین های اشغالی است گفت شرط قبلی و اجتناب ناپذیر هرگونه مذاکره در باره طرح یک قرارداد این است که اسرائیل به تذکاریه مورخ فوریه ۱۹۷۱ گونارياريرنگ پاسخ مثبت بدهد .

کلید مسئله

سادات در این مورد توضیح بیشتری داد و گفت :سرزمین های اشغالی کلید مسئله را تشکیل میدهد مفهوم هرگونه تمایلات توسعه طلبی اسرائیل جنگ است در حالیکه عقب نشینی به معنی صلح است . باین ترتیب اسرائیل باید بین صلح و توسعه طلبی یکی انتخاب کند .

انورالسادات سپس تاریخچه تلاش های دیپلماتیک مصر را که منجربه‌مزوی شدن‌اسرائیل در صحنه سیاست بین‌المللی شده تشریح کرد و گفت : اکنون افکار عمومی جهان بویژه کشور های اروپای غربی از جمله فرانسه متوجه حقایق شده‌اند .

سپس رئیس جمهوری مصر هدفهای امریکا را درخاورمیانه باین شرح خلاصه کرد :

۱ـ بیرون کردن اتحادشوروی از خاورمیانه

۲ـ جدا کردن مصر ازملت های دیگر عرب

۳ـ اخلال در آزمایش سوسیالیستی درمصر .

سادات تاکید کرد که‌ایالات متحده از اسرائیل بعنوان آلت فشاروترور برای رسیدن بهدفهای خود و متوقف ساختن پیشرفت منطقه استفاده میکند ولی تاکنون نتوانسته است باین هدفها دسترسی پیدا کند زیرا شوروی همچنان‌دوست صمیمی ما در صلح و جنگ بوده و هست مصر همانطور که تاریخ و سرنوشت آن ثابت می‌کند هرگز از ملت عرب جدانخواهد شد و بالاخره باعزم راسخ به توسعه سوسیالیستی خود ادامه میدهد .

رئیس جمهوری مصر پس از تاکید این مطلب که ایالات متحده باید بین پشتیبانی از صلح جهانی‌وحمایت ازاسرائیل یکی را انتخاب کند گفت :ما به ایالات متحده اجازه‌نخواهیم داد که مسئولیت های ما را بعهده بگیرد .

پرزیدنت انورالسادات درپایان تاکید کرد که مصر تسلیم‌مانورها و فشارهای امریکا نخواهدشد و یک بار دیگر خاطر نشان ساخت که سال ۱۹۷۱ سال قطعی خواهد بود و مصر در عین حال که مایل به حفظ صلح میباشد حاضر است بهمه گونه فداکاری و قربانی در راه آزادی سرزمین های خود بوسیله نیروی مسلح تن دردهد .

مجمع ملی مصر در نخستین جلسه خود حافظ بدوی را بریاست مجلس جدید انتخاب کرد . وی ریاست مجلس‌سابق را بعهده داشت وی ضمنا ریاست دادگاه انقلابی را که متهمان به شرکت در توطئه علیه انورالسادات محاکمه‌میکند بعهده دارد .

قرار است محمود فوزی‌هفته آینده برنامه دولت خود را به پارلمان تسلیم کند . نطق پرزیدنت سادات به تفصیل در مطبوعات کشور های عربی و اسرائیل مورد بحث وتفسیر قرار گرفته است .

انعکاس نطق سادات به‌امریکا واسرائیل التیماتوم‌داد

بیروت ـ روزنامه های لبنان نطق رئیس جمهوری مصر را با عناوین از قبیل «اولتیماتوم به ایالات‌متحده‌واسرائیل»،«شوروی باوفاترین دوست اعراب است » انتشار داده‌اند .

روزنامه المحور نوشته‌است‌که پرزیدنت‌سادات بار دیگر تعهد خود را دائر براینکه سال ۱۹۷۱ سال قطعی و سال سرنوشت خواهد بود تائید کرد و تهدید نموده است که به منافع امریکا ضربت مهلکی وارد خواهد ساخت روزنامه «البعث» نوشته است که‌سادات بانطق‌خودبامریکا التیماتوم‌داده است .

دردمشق روزنامه های البعث والثوره آن قسمت از سخنان رئیس جمهوری مصر را که امریکا را شریك مانور های فریبنده اسرائیل دانسته نقل کرده و نوشته‌اند که‌پرزیدنت سادات تائید کرده است که به موقع نسبت‌به آغاز جنك با اسرائیل تصمیم خواهد گرفت.

در اورشلیم اعلام‌شد که‌هیئت وزیران اسرائیل در جلسه‌روز یکشنبه خود نطق پرزیدنت انورالسادات را مورد بررسی قرار خواهدداد . محافل‌سیاسی پایتخت اسرائیل اظهارمی ـ دارند که سخنرانی رئیس جمهوری مصر بکوشش های امریکا برای فراهم ساختن مقدمات گشایش کانال سوئز پایان می دهد .

همین محافل عقیده دارند که نطق سادات مرحله جدیدی از حمله دیپلماتیك بزرك مصر را تشکیل میدهد .

روزنامه«یدیوت اهارنوت»در تفسیر سخنرانی رئیس جمهوری مصر نوشته است که قاهره از میانجی‌گری امریکا و تلاش رهبران افریقائی مایوس شده وتنها روی تصمیم شورای‌امنیت حساب میکند . این روزنامه اضافه می کند با تحولاتی که اخیرا در صحنه سیاست بین‌ـ المللی روی داده شانس مصر برای بدست آوردن آنچه که از سالها قبل در جستجوی آن است بیش از هروقت دیگر است .

از طرف دیگر دولت‌مصررسما از مجمع عمومی سازمان ملل متحد درخواست کرد که بحث درباره بحران خاورمیانه رایك هفته بتاخیر بیاندازد .

روزنامه الاهرام نوشته است که وزیر امور خارجه مصر ضمن تلگرامی که بعنوان آدم‌مالیك‌فرستاده‌این‌درخواست را عنوان کرده است .

الاهرام اضافه کرده است که روش هیئت نمایندگی مصر در سازمان ملل متحد با آخرین نطق پرزیدنت سادات هماهنگی خواهد داشت .

یعنی تاوقتی‌که اسرائیل کلیه سرزمین های اشغالی را تخلیه نکرده‌وبه تذکاریه گونارياريرنگ پاسخ مثبت نداده است گشایش کانال سوئزامکان پذیرنخواهد بود .

گونارياريرنگ ازاسرائیل‌خواسته بود که به‌این‌سئوال بطورروشن پاسخ بدهد : آیا اسرائیل حاضر است کلیه سرزمین‌های عربی را که در جنك ۱۹۶۷ اشغال کرده تخلیه کند یا نه . اسرائیل هیچگاه باین

بقیه در صفحه ۱۷

جنگنده‌های سوریه برمواضع اسرائیل بپرواز درآمدند

تل‌آویو ـ خبرگزاری فرانسه ـ پس ازپرواز میگ های ۲۳ ساخت شوروی‌برفراز صحرای سینا، دو هواپیمای میگ ۲۱ سوریه نیز برفراز مواضع اسرائیل در ارتفاعات گولان به پرواز درآمدند.

سخنگوی نظامی‌اسرائیل گفت: بلافاصله پس از تجاوز میگ‌های ۲۱ سوریه به قلمرو هوائی اسرائیل شکاریه‌ی‌جنگنده نیروی هوائی اسرائیل برای مقابله باآنها به پرواز درآمدند ولی هواپیماهای سوریه بسرعت بسوی پایگاه‌های خود تغییر مسیر دادند.

سخنگوی نظامی اسرائیل افزود که میگ‌های سوریه‌هنگام تجاوز به قلمرو هوائی اسرائیل از ارتفاع کم پرواز میکردند.

طی ۲۴ ساعت در مرزهای لبنان و اسرائیل نیز حوادثی روی داد و دو عرب مسلح که بداخل مرزهای اسرائیل رفته بودند در زدوخورد باواحد گشتی‌های اسرائیل کشته‌شدند.

سخنگوی نظامی اسرائیل گفت که زدوخورد بین اعراب و گشتی‌های اسرائیلی در ارتفاعات گالیلی روی داد و اعراب دراین نبردها از مسلسل‌های ساخت شوروی استفاده میکردند.

نخستین وزیر زن در کابینه انورسادات

قاهره ـ پرزیدنت‌انورالسادات باصدور فرمانی بانو « عایشه راطب»، رابه‌مقام وزارت‌امور اجتماعی برگزید .

وزیر جدید اجتماعی مصر قبل ازگشایش دوره اجلاسیه جدید مجمع‌ملی مصردربرابر رئیس جمهوری آن کشور مراسم سوگند بجای آورد.

بانو عایشه نخستین زنی است که پس از انتخاب پرزیدنت سادات بریاست جمهوری وارد کابینه مصر میشود .

ارتش ۸۰۰ هزار نفری مصر برای جنك آماده شده است

نطق پرزیدنت سادات که در آن سیاست دولت امریکا بشدت مورد حمله‌قرارگرفت وازشوروی‌و کمکهای این‌کشوردر زمان صلح‌و جنگ به‌اعراب ستایش بسیاربعمل آمدنشان داد که سادات با ارتش ۸۰۰ هزار نفری او برای آغاز جنگ‌و پس‌گرفتن سرزمین‌های اشغالی آماده شده است.

پرزیدنت انورالسادات باتائید این مطلب که مصر درمورد امضای یک قرارداد محدود بااسرائیل برای افتتاح کانال‌سوئز تاوقتی که تل‌اویو به تذکاریه‌گونارياريرنگ پاسخ مثبت نداده است وارد مذاکره نخواهد شدبطور مستقیم‌مسئله تجدید ماموریت دیپلماتیک شوروی را پیش کشید.

تذکاریه گونارياريرنگ در ماه فوریه گذشته به دولتهای‌مصر واسرائیل تسلیم شد. میانجی سازمان ملل متحد در تذکاریه خود خطاب بمصر پرسیده بود که آیا حاضر است بااسرائیل یک قرارداد صلح امضاء کند ؟

یارینگ در تذکاریه دیگری از اسرائیل سئوال کرده‌بود که آیا حاضر است کلیه سرزمین‌های عربی را که پس ازجنگ شش روزه اشغال کرده است تخلیه کند ؟

مصر در همان موقع به‌تذکاریه یارینگ پاسخ مثبت داد ، ولی اسرائیل در پاسخ میانجی سازمان ملل متحد سکوت اختیار کرد و همین مسئله سبب شد که دیپلمات سوئدی برای دومین بارماموریت خود را برای رفع اختلافات اعراب ومصر ترک کند.

اکنون پرزیدنت سادات امضای هرگونه قرارداد محدود را با اسرائیل در مورد گشایش کانال‌سوئز به پاسخ مثبت اسرائیل موکول کرده و میگوید رهبران تل‌آویو باید رسماتصمیم خود را به‌تخلیه کلیه سرزمین‌های اشغالی اعلام دارند تا راه برای مذاکرات بعدی باز شود.

باین ترتیب پرزیدنت انورالسادات خواسته است که سازمان ملل متحد بار دیگر در میانجی‌گری بین اعراب و اسرائیل جای امریکا را بگیرد.

مصر معتقد است که در چهار چوب سازمان ملل متحد بهتر میتواند مسئله افتتاح کانال سوئز را از راه امضای‌قرارداد محدود وبوسائل مسالمت آمیز حل کند. از این رودیگر امریکا نمیتواند به نتیجه تلاش‌های خود بمنظور گشایش کانال سوئز امیدوار باشد.

بسیاری از کشورهای جهان از جمله شوروی در این زمینه از نظریات قاهره پشتیبانی میکنند . شوروی پیوسته از قطعنامه‌های سازمان ملل متحدو شورای امنیت‌در باره‌خاورمیانه حمایت کرده و به‌تلاش‌های امریکا بانظر بدبینی و شک وتردید می‌نگرد .

انگلیس و فرانسه نیز هرگز امیدی به موفقیت میانجی‌گری امریکا نداشته‌اند . پس از شکست امریکا سازمان وحدت‌کشور های افریقائی برای حل مشکل خاورمیانه وارد صحنه سیاست شد و چهارتن از روسای جمهوری کشورهای وابسته باین سازمان را به اسرائیل و مصرگسیل داشت ولی مصر بموفقیت کشورهای افریقائی نیز امیدی ندارد . پرزیدنت سادات عقیده دارد که اگر این مسئله در سازمان ملل متحد مطرح شود طرفداران اسرائیل بیش از هروقت دیگر در اقلیت قرارخواهند گرفت و از این‌رو است که رئیس جمهوری مصر مجمع‌عمومی را تنها مرجع صلاحیت‌دار برای حل مشکل خاورمیانه‌میداند.

چند کشتی جنگی دیگرشوروی وارد مدیترانه شدند

واشنگتن ـ آسوشیتدپرس ـ وزارت دفاع امریکا اعلام کرد که پیش از پایان نوامبر جاری ٤ فروند از ناوشکن‌های نیروی دریائی این کشور باتوپهای ۵اینچی از طریق تنگه داردانل وارد دریای سیاه خواهند شد.

سخنگوی وزارت دفاع‌امریکا گفت: این دیدارهاطبق منشور مونروئه که چنین رفت‌وآمدهائی را بوسیله سفاین جنگی امریکا در داردانل توجیه میکند صورت خواهد گرفت و۸ روز طول خواهد کشید.

کشتی‌های جنگی امریکا از ۱۰ سال پیش تاکنون متناوبا چنین رفت‌وآمدهائی در تنگه داردانل و آب های بین‌المللی دریای سیاه داشته‌اند .

دیروز چند کشتی جنگی شوروی نیز از بسفور گذشتند و وارد مدیترانه شدند. درگذشته هرگاه اوضاع منطقه عربی خاورمیانه روبه‌بحران گذارده شوروی قدرت ناوگان خود را در مدیترانه و آبهای ساحلی اعراب‌تقویت کرده است .

اظهارنظر موشه دایان :

پایان دوران مذاکره وآغاز مرحله جنك

تل‌آویو ـ آسوشیتد پرس ـ موشه‌دایان وزیر دفاع‌اسرائیل اظهار داشت که این دولت باید سخنان پریشب انورسادات رئیس جمهوری مصر را به معنای پایان مذاکرات صلح و آغاز دوران تازه‌ای که به جنگ در منطقه خاورمیانه منتهی میشود تلقی کند.

انور سادات تاکید کرده است که تاپایان ۱۹۷۱ بحران خاورمیانه باید از راه مذاکره یا از طریق جنگ پایان یابد.

وزیر دفاع اسرائیل که در یک مصاحبه تلویزیونی سخن میگفت اظهار کرد که اگر این بار جنگی درگیر شود شوروی به کمک مصر خواهد شتافت اگر چه شاید کمک شوروی‌بدین معنی نباشد که نیروهای مسلح روسیه مستقیما باسرائیل‌حمله خواهند کرد و در صدد بیرون راندن اسرائیل از صحرای‌سینا برخواهندآمد.

دایان اضافه کرد پرواز اخیر میگهای ۲۳ شوروی برفراز صحرای سینا نشان داد که شوروی آماده است بوسیله‌خلبانان خودش پروازهای اکتشافی مورد احتیاج در آسمان اراضی اشغال شده شرق کانال سوئز انجام دهد تا راه برای حمله نیروهای مصر باز شود.

مارینر ۹ اولین‌عکس های ماههای مریخ را بزمین مخابره کرد

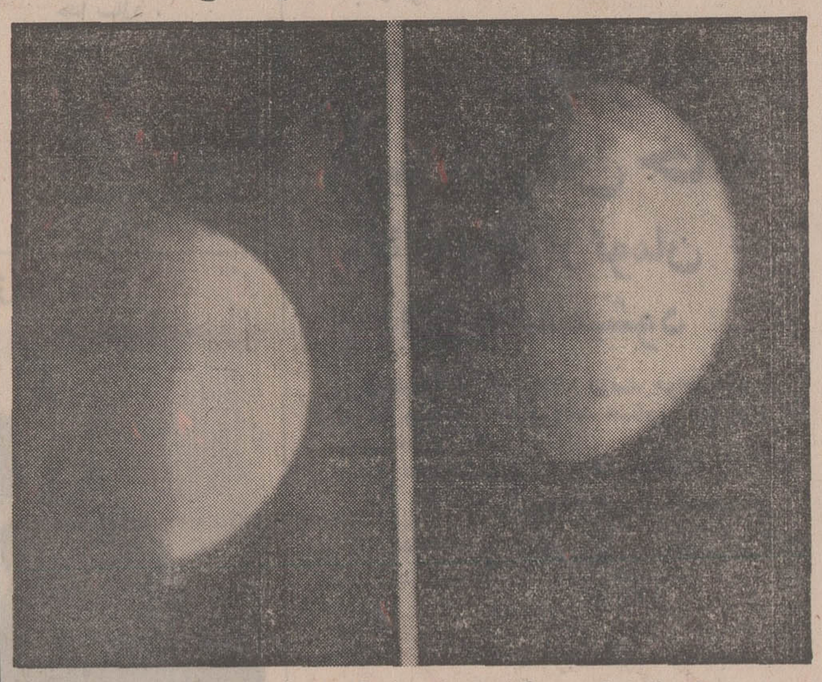

این دو عکس که از کره مریخ گرفته شده از جمله عکس هائی‌است که سفینه «مارینر ۹»امریکا از این کره گرفته است . عکس سمت چپ را «مارینر» از فاصله۴۰۸ هزار مایلی و عکس سمت راست‌رااز فاصله ٤٤٥ هزارمایلی‌گرفته‌واز فاصله حدود ۱۳۰میلیون‌کیلومتری بزمین‌مخابره شده‌است.

در این عکس‌ها گرد و غبارناشی از طوفان در مریخ بروشنی‌مشاهده میشود، یك‌منطقه‌سیاه که‌درقسمت بالای عکس سمت راست دیده‌می شود جالب‌ترین چیزی است که‌دانشمندان درعکس‌های تازه مریخ مشاهده کرده‌اند گروهها معتقدندکه این منطقه سیاه یک کوه مرتفع است . عکس رادیوئی اطلاعات

باسادنا ـ آزمایشگاه خود «مارینر۹» امریکا که شش ماه قبل بسوی‌کره مریخ پرتاب شد بسرعت به ستاره سرخ نزدیك میشود و اگر دستگاههای سفینه بخوبی کارخود را انجام‌دهند «مارینر۹» فردا (یکشنبه) در مدار مریخ قرار خواهد گرفت .

این نخستین ماه مصنوعی ساخت بشر خواهد بود که در مدار مریخ قرار خواهد گرفت .

سفینه درحالی که در هشتصد کیلومتری مریخ قرارداشت ۲۵ قطعه عکس بزمین مخابره کرد معذلك این عکس‌ها و بویژه عکس‌هائی که از یکی از ماههای مریخ مخابره شده بعلت طوفانهای شن که در ستاره سرخ روی داده بود قابل‌استفاده نیستند یا اینحال این نخستین‌بار است که بشر توانسته است از ماههای مریخ عکس‌برداری کند.

کره مریخ دارای‌دوماه بنامهای «ترس» و «وحشت»میباشد و مارینر ۹ شش قطعه عکس از یکی از آنها بزمین مخابره کرده است.

این ماهها بقدری کوچك هستند که حتی نیرومندترین تلسکوپهای زمین آنها را بصورت نقطه های نورانی نشان میدهد.

طبق محاسبه‌ای که دانشمندان بعمل آورده‌اند قطر یکی از این ماهها ۸ کیلومتر و دیگری ۱٦ کیلومتر است.

«فوبوس»ـ ترس‌و«دهیوس»ـ وحشت ـ دریازدهم اوت ۱۸۷۷ کشف شده‌اند و منشاء پیدایش آنهاتوجه ستاره‌شناسان رابخود جلب کرده است .

یکی‌از ستارشناسان شوروی اظهارعقیده‌کرده است‌که «ترس» و «وحشت» دو ماه مصنوعی هستند که ساکنان مریخ میلیون ها سال قبل بفضا پرتاب کرده و بااستفاده‌ازآنها از یك بلای بزرك آسمانی که این کره را تهدید می کرد فرار کرده و و بکرات دیگر رفته‌اند .

بطوری‌که ستاره‌شناسان‌حساب کرده‌اندطی سال های‌اخیرمدار «فوبوس»بطورمحسوس به مریخ نزدیك شده است دانشمندان همچنین اظهار عقیده کرده‌اند که «فوبوس» یك جسم توخالی است و وزن مخصوص آن‌هزار بار کمتر از آب است از این جهت‌است‌که دانشمندان‌شوروی عقیده دارند که ماههای مریخ درحقیقت ماهواره های ساخت انسان های ذیشعور هستند .

«مارینر ۹» سی ودو دقیقه بعداز نیمه شب فردا باروشن کردن موشك های ترمز کننده وارد مدار مریخ خواهد شد.

علاوه‌بر «مارینر ۹» دو آزمایشگاه اسرارآمیز شوروی بنام های مارس ۲ و مارس ۳ بسرعت بسوی ستاره سرخ‌پیش میروند .

وزن هریك‌ازآزمایشگاه های خودکار شوروی پنج برابر وزن «مارینر۹» میباشد و کارشناسان سازمان فضائی امریکا عقیده دارندکه‌شورویها کوشش‌خواهند کرداین‌دو سفینه خودکار رابه آرامی درسطح‌مریخ فرودآورند و اگر دراین کار موفق شوند امریکا را درمسابقه تسخیر نزدیکترین همسایه‌آسمانی زمین مغلوب خواهند کرد .

آلمان غربی میخواهد بااعراب روابط سیاسی برقرار کند

قاهره ـ یونایتدپرس ـ ویلی‌برانت صدراعظم آلمان غربی نامه‌ای‌برای انورسادات رئیس جمهوری مصر نوشته‌و اظهار تمایل کرده است که روابط سیاسی بین دو کشور بحال عادی درآید .

روزنامه نیمه رسمی الاهرام که این خبر را انتشار داده نوشته است : انتظار میرود آلمان غربی در ماه دسامبر اینده رسما آمادگی خودرا برای برقراری مجدد رابطه سیاسی بامصر و دیگر کشور های عرب پیشنهاد کند .

مصر و ۹ کشور دیگرعرب در ۱۹٦۹ پس‌از شناسائی اسرائیل‌از طرف المان غربی روابط سیاسی خود را با این کشور قطع کردند .

ویلی‌برانت اخیرا به‌هیکل که به المان غربی سفر کرده بود گفته است دولت آلمان غربی میل دارد بااعراب و اسرائیل سیاست متوازن‌تری داشته باشد .

جاسوس اسرائیلی درمصر دستگیر شد

قاهره ـ الاهرام گزارش داده است که یک تبعه مصری باتهام جاسوسی بنفع اسرائیل بازداشت شده است جاسوس اسرائیل عبدالعزیز ابراهیم نامدارد و۳٤ ساله است . وی هنگامیکه در خارج از کشور بوده به‌خدمت اسرائیل درآمده بود و سپس در مصر کوشید اطلاعات نظامی از یکی از رفقای خود که افسرارشد ارتش مصر است بدست آورد . افسر مذکور اطلاعات جعلی در اختیار وی گذاردو او هنگامیکه میخواست‌برای دادن این اطلاعات به‌جاسوسان‌اسرائیلی بخارج‌کشور برود دستگیر شد.

دمیرل گفت : میخواهم‌ازآبرویم دفاع کنم

آنکارا ـ آسوشیتدپرس ـ سلیمان‌دمیرل‌رهبرحزب‌عدالت‌و نخست وزیر پیشین ترکیه در جلسه مشترك مجلسین این کشورازخود دربرابراتهاماتی که اخیرا باردیگر علیه وی عنوان شده است دفاع‌کرد.

دمیرل‌گفت: من دولت را دعوت می کنم تا درباره‌افترا هائی که بمن زده‌اند تحقیق کند و به من فرصت داده شود تا از شهرت وآبرویم دفاع کنم .

مطبوعات طرفدار نیهات‌اریم نخست وزیر کنونی ترکیه دمیرل را متهم کرده‌اند که درایام زمامداری‌از قدرت‌خود سوء استفاده‌کرده‌و برادران بازرگانش از این راه به‌ثروت های هنگفت رسیده‌اند.

دو برادر بازرگان دمیرل انکار نمی کنند که وقتی برادرشان نخست وزیر بوده درحدود ۲ میلیون دلار از دولت وقت اعتبار گرفته‌اند اما تاکید کرده‌اندکه‌دراینکار هیچ جنبه غیرعادی وجود نداشته است .

دمیرل شش ماه پیش‌تحت فشار فرماندهان ارتش ازکار برکنار شد و جای جود را به نیهات‌اریم‌استاد سابق‌دانشکده حقوق داد

کلاسهای انگلیسی انجمن ایران وامریکا

ثبت‌نام برای کلاس های سه روز در هفته دوره آینده که بعد از ظهر ها بین ساعات چهار الی شش و شش‌وربع الی هشت‌وربع تشکیل میگردند در تاریخ های دوشنبه ۲٤ و سه‌شنبه ۲۵ و چهارشنبه ۲٦ آبان ماه صبح ها از ساعت ۸½ الی ۱۱ و بعداز ظهر ها از ساعت ٤ الی ٦ بعمل خواهد آمد.

مطابق معمول روز اول برای کلاس های هشت ببالا و روز دوم برای کلاس های سه الی هفت و روز آخر در صورت خالی بودن محل برای داوطلبان جدید ثبت‌نام بعمل می‌آید .

امتحان تعیین کلاس برای داوطلبان جدید روز های پنجشنبه هر هفته بعمل می آید .

نشانی : خیابان وصال شیرازی شماره ۰۷۵ تلفن ٤۷۱٤۰

آ ـ ۵۷۸٤٦ ٤ـ۱

هواکش کادکا

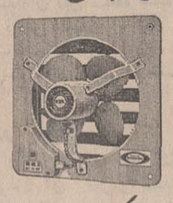

برای اماکن عمومی ومنازل
درانواع واندازه‌های مختلف
پخش ونصب :
KDK تلفن ۳۱۲۸۰۳

قابل توجه دانش‌آموزان‌عزیز کشور

از طرف وزارت آموزش و پرورش بمنظور آشنائی بیشتر دانش آموزان با فرهنگ و ادب زبان فارسی کتابی تحت عنوان گزیده‌ای ازشاهنامه‌فردوسی‌وسیله‌سازمان کتاب های درسی ایران تنظیم و از طریق شرکت های سهامی طبع و نشر کتاب های درسی ایران بصورتی بدیع و نفیس چاپ و منتشر شده است .

دانش آموزان عزیز میتوانند بامراجعه‌به کتابفروشی های سراسر کشور این اثر حماسی بزرگ و جاودانی را به بهای هرجلد ۱۸ ریال تهیه و مورد استفاده قرار دهند.

شرکت سهامی طبع ونشر کتابهای درسی ایران

آ ـ ۵۸۰۵٦ ۱ـ۲

بهترین لوازم خانه و آشپزخانه برای زندگی بهتروآسایش بیشتر

مغازه‌پیرایش ـ لاله‌زار

سرمقاله

مداخلات بی‌مورد!

دادگاه نظامی در تهران ، به اتهامات یک بیوه امریکائی رسیدگی میکند که دادستان اورا به فعالیت‌های جاسوسی در ایران و همکاری باسازمانهای مخرب متهم کرده است .

درباره این اتهامات، دادگاه تصمیم خواهد گرفت وما در جهت‌خاص موضوع ، یعنی پرونده خانم «شارون چینگ» یا «راشل ویلیامز» بحثی نداریم . ولی چون در موارد مشابه نیز ، گهگاه باچنین مداخلاتی از طرف دیگران برخورد داشته‌ایم ، بی‌مورد نخواهد بود اگر نکاتی‌را بطور کلی یادآور شویم.

در تاریخ مناسبات بین‌المللی ، مواردی بوده است که وقتی ملتی درگیرودار مبارزات ملی قرار داشته و برای رهائی از چنگال استعمار یا استبداد تلاش میکرده ، از میان اتباع کشورهای دیگر کسانی تحت تاثیر هدف‌عالی آن ملت واقع شده و در آن مبارزات شرکت جسته و احیانا جان ومال خود راهم فدا کرده‌اند . «لافایت» فرانسوی‌که در جنگهای استقلال امریکا دوشادوش استقلال طلبان جنگیدیا «لردبایرون» شاعر معروف انگلیسی‌که باآزادیخواهان یونان در مبارزات آزادی‌طلبانه آن ملت همکاری داشت نمونه‌های برجسته‌یی‌ازین عناصر بشمارمی‌آیند. همچنانکه تاریخ مبارزات ملت ایران بخاطر تحصیل آزادی و مشروطیت نیز خاطره مشابهی را از «باسکرویل» معلم جوان امریکائی ثبت کرده است ، مردی که در تبریز با مشروطه خواهان همسنگر شد و جان شیرین خود را درین رهگذر فداکرد . اما وقتی یک ملتی از مواهب استقلال وآزادی برخوردار است و براه خودش میرود ودرگیر جنگ وجدال داخلی یاخارجی نیست ، دیگر موجبی برای آنکه کسی از خارج درکار آن ملت مداخله کند، باقی نخواهد بود.

ملت ایران امروز از یک چنین شرایطی برخوردار است. ما مبارزاتی راکه لازمه رهائی‌ایران از شر استبداد و استعمار ووصول به مرحله آزادی و استقلال کامل بوده است با موفقیت پشت‌سر گذاشته‌ایم و همانطور که اشاره شد ، درموواردی هم از همکاری و همراهی دیگران برخوردار گشته‌ایم که خاطره آنها و نام آنها را گرامی میداریم ولی امروز دیگر به‌کسی اجازه نمیدهیم در زندگی ما دخالت کند . چون نه مشکلی داریم که چاره آن از دست خودمان خارج باشد ، نه جنگ وستیزیی درمیان است که بوجود سرباز داوطلب محتاج باشیم ، نه‌با رنجی‌و غمی دست به گریبانیم که دلسوزی و همدردی دیگران راایجاب کند.

بعکس ، مملکت ما میتواند از جهت موفقیت‌ها و پیشرفتهایی که حاصل کرده است نظر توجه دیگران را جلب کند و عرصه تحقیقات ومطالعات کسانی واقع شود که برای مشکلات اقوام و ملل رامحل‌های موثر وسریع میجویند وبه‌تجارب ملی که براین قبیل مشکلات فائق آمده‌اند اهمیت میدهند.

در سالهای اخیر ، کشور ما بارها مرکز تشکیل اجتماعات بزرگ بین‌المللی بوده که برای غلبه به‌جهل و بیماری و عقب ماندگی و دشواریهای بشر قرن بیستم تکاپو میکرده‌اند و درهمه این موارد ، نمایندگان ملل واقوام مختلف ، ایران را بخاطر موفقیت‌هایی که در جهت پیشرفت و رفاه وتوسعه حاصل کرده ،ستوده‌اند

همین چند هفته قبل بود که سران و رهبران و شخصیت‌های‌برجسته کشورهای عالم ، از شرق و غرب ، در ایران اجتماع کردند و همآواز با میلیونها نفوس بشری ، تمدن و فرهنگ کهنسال ما راستودند .

ملتی که یک چنین میراث عظیم مدنی و فرهنگی را دوهزار وپانصد سال بدوش کشیده ودر میان طوفانهای سهمگین حادثه ، از نسلی به نسل دیگر سپرده تا به‌دنیای قرن بیستم رسانیده وتوانسته است‌پیوند منطقی میان این تمدن و فرهنگ دیرینه با مظاهر دنیای‌نو برقرار کند، چه احتیاج به‌دلسوزی دیگران دارد ؟

بعکس ، این حق ماست که بخاطر مشکلات عدیده دیگران برای‌آنها غمخواری کنیم. مائیم که میتوانیم ازناکامی دیگران در حل و فصل مشکلات داخلی وخارجی متاسف باشیم و از اینکه نتوانسته‌اند مظاهر مادی و معنوی زندگی را بطور منطقی تلفیق دهند و گرفتار انواع دردسرها ،اغتشاشات ، اختلافات مسلکی و نژادی ، گانگستریسم و غیره غیره میباشند تسلیتشان بدهیم.

ضرب‌المثل فارسی میگوید «چراغی که بخانه‌رواست به مسجدحرام است» بنظر ما در آنسوی مرزهای ایران ، آنقدر مشکلات و ناکامی‌ها هست که دیگران را بکار خودشان مشغول بدارد و غم خودشان‌بخورند واگر هنری در انگشت خود سراغ دارند گره از مشکلات خودشان بگشایند.

تفسیر سیاسی

۳ نطق مهم

پریشب و دیشب دنیا با سه نطق سیاسی مهم‌روبرو بود ، یکی از این نطقها را رئیس جمهوری‌مصر ودونطق دیگررا نیکسون‌و وزیرخارجه او «راجرز» ایراد کردند . نطق سادات در برابر ۳٦۰ تن نمایندگان جدید مجلس ملی‌مصر ، اظهارات نیکسون در اجتماع خبرنگاران و سخنرانی راجرز در حضور جمعی‌ازدانشجویان امریکائی ایراد شد.

این سه‌نطق‌مطالب جدیدی راروشن‌ساخت و مورداظهار نظر بسیاری از صاحبنظران و مقامات رسمی قرار گرفت سادات در نطق خود برای ادامه تماسهای دیپلماتیک ، شرطی‌رامطرح‌ساخت که‌قابل بحث است . او گفت قبل از اینکه اسرائیل به سئوال فوریه گذشته‌یارینگ در مورد تخلیه‌همه اراضی اشغال‌شده پاسخ دهد مصر تماسهای دیپلماتیک را ادامه نخواهد داد .

اوهمچنین گفته‌است :اگر اراضی‌اشغال شده‌تخلیه‌نشود ارتش مصر با تحمل‌خسارت وتلفات، به‌اسرائیل آن چنان آسیب‌خواهدرسانیدکه‌برایش جبران ناپذیر باشد.

نطق سادات با اینکه بسیاری از اعرابی را که پریشب پای رادیو های‌خودنشسته بودند ناتصمیم اورادر مورد «صلح» ویا «جنگ» بدانند ، همچنان «درانتظار گذاشت» و اشاره مستقیمی به این دو موضوع نکرد ، خشن تلقی شده‌است معذالک نمیتوان به «شرط جدید» سادات ایراد گرفت، زیرا او در حقیقت اجرای قطعنامه ۲۲ نوامبر ۱۹٦۷ را تقاضا کرده است آن قسمت از نطق سادات که به‌آمریکا اخطارکرد : نمیتواند از بار «اعمال اسرائیل که بوسیله امریکا مسلح‌شده‌است» شانه خالی کند نیز قابل بررسی‌و تعمق است.

اظهارات سادات‌درآستانه تشکیل کنفرانس‌های وزیران امور خارجه، دفاع واقتصاد عرب و بحث مجمع عمومی سازمان‌ملل‌متحد درباره‌مسئله اعراب‌و اسرائیل‌اگرچه‌تماس های برسر توافق محدود را مشکلتر ساخته و وزیر دفاع اسرائیل آنها را جدی‌تر از سابق تلقی کرده معذلک حکایت از آغازجنگ دامنه داری در هفته های آینده نمی‌کند . سادات هنوز منتظر است که آمریکا و یا سازمان ملل و یا پنج دولت عضو دائمی شورای امنیت اسرائیل را وادار به‌اجرای قطعنامه ۱۲نوامبر۱۹٦۷ کنند

سادات گفت که تصمیم نهائی را اتخاذ نکرده است، ولی نمی‌تواند وضع فعلی‌را که‌ـ نه‌جنگ است‌ونه صلح‌ـ ادامه دهد او با بیان این مطلب راه حل مسالمت آمیز مسئله را نبست،ولی این راه اگر تحولی صورت نگیرد تا مدت مدیدی باز نخواهد بود و همانطور که صائب سلام نخست وزیر لبنان‌گفت، اگر میان مصر و اسرائیل جنگ دیگری آغاز شود به همه کشور های عرب‌سرایت خواهد کرد و همه جانبه ، حتی اقتصادی ، خواهد بود. راجرز در نطق‌خود اشاره‌ای به مسئله اعراب و اسرائیل نکرد فقط گفت : این‌مسئله را از راه دور نمی‌توان حل کرد باید طرفین‌مستقیما مذاکره کنند او همانطور که انتظار میرفت رئوس سیاست جدید آمریکا را به طور غیر مستقیم روشن ساخت وگفت امریکا خود را در شبه‌قاره هند درگیر نخواهد کرد ، ولی خواهد کوشید که از وقوع جنگ میان هند و پاکستان جلوگیری شود.

نیکسون به منطقه عربی اشاره نکرد تنها بطور غیر منتظره گفت که ٤۵ هزار سرباز دیگر را ظرف آخرین ماه سال ۱۹۷۱ و اولین ماه سال ۱۹۷۲ از ویتنام جنوبی خارج خواهد ساخت وخواهد کوشید که به این مسئله از طریق کنفرانس پاریس ـ حتی‌المقدور بدون دخالت‌پکن و مسکو ـ پایان دهد .

نیکسون و راجرز ازتمایل به صلح در اروپا سخن‌گفتند و از پیشرفت مذاکرات دو جانبه‌باشوروی‌درزمینه کاهش تولید سلاحهای استراتژیک اظهار خرسندی کردند ، به این ترتیب ۳ نطق مهم ٤۸ ساعت‌گذشته ، حقیقت‌بسیاری از پیش بینی های سه هفته اخیر را در مورد تغییرروش سیاست خارجی امریکااشکار ساخت و نشان دادکه‌فعالیت امریکا در مسائل جهانی جز ویتنام کاسته شده است .

نیکسون اعلام کرد :

۴۵ هزار سرباز دیگر امریکائی از ویتنام خارج میشوند

واشنگتن ـ آسوشیتدپرس ـ ریچاردنیکسون رئیس جمهوری آمریکا دریک‌کنفرانس‌مطبوعاتی غیرمنتظره اعلام کرد که تا اول فوریه آینده ٤٥ هزار نفر دیگر از نیروهای آمریکائی خاک ویتنام جنوبی را ترک خواهند گفت.

نیکسون ضمنا اظهار داشت که از کمکهای شوروی و چین کمونیست برای برقرار کردن صلح در جنوب شرقی آسیا استقبال خواهد کرد اما برای پایان دادن بجنگ‌ویتنام لزوما در انتظار کمکهای مسکو وپکن نخواهد ماند.

در پاسخ این سئوال که به عقیده او از شوروی و چین کمونیست ممکن است چه‌قماش کمکهائی برای پایان دادن به جنگ هندوچین قابل تصور باشد نیکسون سکوت کرد اما در عوض گفت : هرگاه ما احساس کنیم‌که امکان حصول توافقی از راه مذاکره برای پایان دادن به جنگ ویتنام وجود دارد تمام نیروهای آمریکائی را تا آخرین نفر از ویتنام جنوبی بیرون خواهیم برد اما برعکس درصورتیکه چنین احتمالی را احساس‌نکنیم دراین‌صورت‌ناچار خواهیم بود مقدار کمی‌از نیروهای‌آمریکائی را در ویتنام جنوبی حفظ‌کنیم.

اینکار با توجه به ادامه اسارت اسیران جنگی آمریکا درزندان های ویتنام شمالی لازم است از طرف دیگر آمریکا نمیتواندبدون حصول توافق درباره صلح‌و بدون آنکه پیشرفتهای اطمینان بخشی از مذاکرات کنفرانس پاریس حاصل شود اجازه دهد که ویتنام جنوبی در برابر کمونیستها بیدفاع بماند.

نیکسون اطمینان داد که آمریکا امید خود را به امکان پیروزی مذاکرات صلح‌ویتنام از دست نخواهد داد.

در پاسخ به پرسشهای دیگر رئیس جمهوری آمریکا اظهار داشت: آشتی‌ناپذیری‌کمونیستها در کنفرانس پاریس ادامه‌دارد.

خلبانان آمریکائی تا مدتی طولانی‌تر از نیروهای زمینی‌این کشور در هندوچین‌باقی‌خواهند ماند و نقش نیروی‌هوائی‌آمریکا تا هنگامیکه پیشرفتی‌درمذاکرات صلح حاصل نشود و تا وقتی ویتنام جنوبی نتواند به تنهائی از خود دفاع کند در هندوچین پایان نخواهد یافت.

رئیس‌جمهوری آمریکااضافه کرد که تا اول دسامبر آینده تعداد کل نیروهای آمریکا در ویتنام جنوبی تا حدود زیادی‌از آنچه که قبلا پیش‌بینی شده است کمتر خواهد بود و تا دو ماه دیگر بیش از ۱۳۹ هزارنفر از نظامیان آمریکائی در ویتنام جنوبی باقی نخواهند ماند.

سفیر چین‌ملی گفت:
طوفان بلا در آسیا وزیدن گرفته است

چند تن از اعضای هیات‌نمایندگی‌چین در سازمان ملل در حالی که کاملا سرحال‌وخوشحال بنظر می رسیدند از ساختمان سازمان ملل دیدن کردند.
«چیائو ـ کوان‌ـ هوا» رئیس هیات نمایندگی‌چین‌ومعاون وزارت‌خارجه این کشور با آدام مالیك رئیس مجمع عمومی یک ملاقات‌تشریفاتی بعمل آورد. روز دوشنبه این هفته برای اولین بار هیات نمایندگی چین کرسی چین را در مجمع عمومی اشغال میکند و دربحث های مجمع عمومی شرکت میکند. عکس«چیائو‌ـ کوان‌ـ هوا» (نفر سمت راست) ویکی‌ازهمکاران او را هنگام ترک سفارت چین در پاریس و آماده شدن برای عزیمت‌به نیویورک نشان میدهد. عکس رادیوئی اطلاعات

واشنگتن ـ آسوشیتدپرس ـ سفیر چین ملی درآمریکااخطار کرد که با ورود چین‌کمونیست به سازمان ملل بادهای طوفانی دگرگونی وشایدهم‌طوفان‌فاجعه و بلا برقاره آسیا وزیدن گرفته است.

سفیر چین ملی اخطار کرد که تصمیم‌های‌متخذه درماههای اخیر در سازمان ملل ویا از طرف رهبران آمریکا درباره روابط آینده این‌کشور با چین کمونیست ممکن است سرنوشت دائمی بیش از یک میلیارد نفر مردم آسیارا تعیین‌کند ومواضع آمریکا را در آسیا و منطقه اقیانوس آرام نابود سازد.

تعدادی از دیپلماتهای چین ملی که تا اواخر اکتبر گذشته بعنوان نمایندگان کشورشان در سازمان ملل متحد زندگی پرفعالیتی را در این سازمان داشتند هنوز در نیویورک باقی مانده‌اند اما همه آنها خود را برای‌بازگشت به‌کشورشان‌آماده میکنند

از هفته گذشته دیپلماتهای چین ملی شروع به‌مستردکردن پروانه اتومبیل هائی که با نمره سیاسی در اختیارشان قرار داشت کرده‌اند.

تقریبا هیچیک از دیپلمات های چین ملی در نیویورک روز ٥شنبه گذشته به ورود پرسر و صدای رقیبان کمونیست شان که قرار است بزودی کرسیهای چین را در مجمع عمومی و شورای امنیت‌سازمان‌ملل‌اشغال کنند اعتنائی نشان نداده‌اند.

«لیوجید» رئیس هیئت نمایندگی چین ملی در سازمان ملل که در سالهای گذشته کرارا برای جلوگیری از اخراج شدن کشورش از این سازمان تلاش کرده است درباره ورود گروه ٤٢نفری‌نمایندگان چین‌کمونیست به مقر سازمان ملل حاضرنشده با خبرنگاران سخن بگوید.

از نماینده خبرگزاری‌مرکزی چین ملی تنها کسی از اتباع جزیره فرمز که تا روز گذشته هنوز مقر سازمان ملل را ترک نگفته بود خواسته شده است‌که این ساختمان را ترک کند.

چین کمونیست

در اینحال نمایندگان چین کمونیست‌که درپایان‌هفته‌گذشته وارد نیویورک شده‌اند خود را آماده کرده‌اند تا دوشنبه شب آینده برای دومین بار درجلسه مجمع عمومی شرکت کنند.

سخنگوی این هیئت هنگام ورود به نیویورک اعلام کرد که هیئت نمایندگی جمهوری خلق چین در سازمان ملل مهمترین رسالت خود را دفاع از منافع جهان سوم خواهد داشت.

برسر در هتل روزولت در نیویورک که برای اقامت موقتی گروهی از دیپلماتهای چین کمونیست در نظر گرفته شده پرچم جمهوری خلق‌چین‌درکنار پرچم آمریکا وبرخی کشورهای دیگر به اهتزاز درآمده است.

هنگام ورود هیئت نمایندگی چین کمونیست به مقر سازمان ملل گروه کوچکی‌ازدانشجویان ضد کمونیست چینی تظاهراتی برپا کردند. در پلاکاردهائی‌که بدست تظاهر کنندگان حمل میشد نوشته شده‌بود: جمهوری چین ملی آری ـ چین اسیر شده بدست مائوتسه تونگ نه.

راجرز ازجنگ هندوپاکستان بشدت ابراز نگرانی کرد

بن‌ـ آسوشیتد پرس ـ سفر سه روزه ایندیراگاندی نخست وزیر هند به آلمان غربی پایان یافت و به‌این ترتیب دیدارهای سه هفته‌ای او از کشورهای انگلیس ـ اطریش آمریکا ـ فرانسه و آلمان غربی پایان رسید.

ایندیراگاندی پیش از ترک بن از جانب ویلی برانت صدراعظم آلمان غربی اطمینان یافت که این کشور هند را در کوششی که‌برای پیدا کردن یک راه حل سیاسی جهت رفع بحران پاکستان شرقی بعمل می‌آورد بطور کامل حمایت خواهد کرد.

برانت این مطلب را در میهمانی شامی که به افتخار ایندیراگاندی در بن ترتیب داده بود بطور روشن بیان کرد.

صدراعظم آلمان غربی که اخیرا برنده جایزه صلح نوبل شده است گفت : منافع صلح وثبات‌شبه قاره هند ایجاب میکند که برای بحران موجود در روابط هندو پاکستان وبرای‌بازگرداندن آوارگان‌پاکستان شرقی از بنگال غربی راه حل‌صلح جویانه‌ای پیدا شود.

صدراعظم آلمان غربی بعدا به خبرنگاران هندی اظهار داشت که در نظر دارد پس از بازگشت ایندیراگاندی نامه‌ای برای ژنرال یحیی‌خان رئیس جمهوری پاکستان بفرستد و بنام دولت وملت آلمان از او بخواهد که برای بحران پاکستان شرقی یک راه‌حل‌عادلانه وصلح جویانه پیدا کند.

ایندیراگاندی درجریان سفرهائی که مدت سه هفته به‌انگلیس و آمریکا ـ فرانسه ـ آلمان غربی انجام داد همه‌جا کوشید تاحمایت این دولتها را از هند در کشمکش جاری آن با پکستان جلب کند.

در خلال این سفر ایندیراگاندی یکبارخطاب‌به‌گروهی ازدانشجویان گفت :تعداد آوارگان پاکستانی‌که به هند پناه برده‌اند در حدود ۹ میلیون نفر است واین تعداد تقریبا با جمعیت بلژیک برابری میکند.

دولت هند مصمم است تمام این آوارگان را به‌پاکستان شرقی باز گرداند اما تا وقتی این اطمینان حاصل نشود که جان آوارگان پاکستانی پس‌از بازگشت درمعرض خطر قرار نخواهد گرفت دولت هند چگونه میتواند آنها را به پاکستان شرقی بفرستد.

مقامات دولت آلمان غربی به ایندیراگاندی اطمینان دادند کهبه پاکستان اسلحه و تجهیزات جنگی ساخت آلمان غربی نخواهد فروخت.

علاوه براین یک سخنگوی‌رسمی دربن اظهار داشت که ٥٠ میلیون مارک ازطرف آلمان‌غربی دراختیار سازمان ملل گذاشته شده است‌تا صرف کمک به آوارگان پاکستان شرقی شود.

پرواز هواپیما ها

سخنگوی نظامی‌هندادعا کرد که روز گذشته بار دیگر سه هواپیمای پاکستانی در اسمان کشمیر به قلمرو هوائی هند تجاوز کرده‌اند.

سخنگوی هندی مدعی شد که هواپیما های پاکستانی پس از ظاهر شدن در اسمان جامبو در کشمیر باحمله اتشبار های ضد هوائی هند روبروشدند وبناچار قلمرو هوائی هند را ترک گفتند.

گزارش دیگری که از قول سخنگوی وزارت دفاع هند در دهلی‌نو انتشار یافته نشان‌میدهد که‌یك‌دسته‌ازنیرو های‌پاکستانی در کشمیر به خاك هند رخنه کرده‌اند و دسته‌ای دیگر از آنهادریکی‌ازنقاط مرزی‌دو کشور در نزدیکی پاکستان شرقی وارد قلمرو هند شده‌اند.

در هر دو منطقه بین سربازان هندی و نیرو های پاکستانی تیراندازی هائی در گرفت. و به نیرو های هندی تلفاتی وارد نشده و سربازان پاکستانی به پایگاه های خود بازگشتند.

نگرانی از جنك

ویلیام راجرز وزیر خارجه آمریکا نسبت به امکان وقوع جنك بین هند و پاکستان ابراز نگرانی شدید کرد.

راجرز ضمن سخنرانی در میهمانی ناهار انجمن روزنامه ـ نگاران حرفه‌ای امریکا در واشنگتن گفت تمرکز وسیع نیرو های‌هندو پاکستان‌درامتداد مرز های طرفین احتمال وقوع جنك بین دو کشور را بشدت افزایش داده است.

راجرز تاکید کرد که اگر چنین جنگی علیرغم تلاش های مجدانه امریکا برای جلو ـ گیری از ان‌درگیر شود دولت ایالات متحده تا انجا که‌امکان پذیر باشد پای خود را از این معرکه دور نگه خواهد داشت زیراامریکا قصد ندارد درهیچ جنك تازه‌ای شرکت کند.

راجرز تایید کرد که جوزف سیسکو معاون وزارت خارجه امریکا چهارشنبه شب گذشته با سفیران هند و پاکستان در واشنگتن بطور جداگانه ملاقات کرده و ازدولت‌هایشان خواسته است که از توسل به جنك خودداری کنند.

در داکا منابع ارتش پاکستان اعلام کردند که روز جمعه در جنگل های پراکنده در امتداد و سرحدات پاکستان شرقی۵۶ سرباز هندی بوسیله نیرو های پاکستانی به قتل رسیده‌اند.

طبق اظهار سخنگویان نظامی داکا ارتش هند همواره پیش‌از حمایت‌نیروهایش‌به خاك‌پاکستان شرقی مواضع ارتش پاکستان‌را را شدیدا گلوله باران کرده است.

طبق‌ادعای سخنگویان‌پاکستانی ارتش هند ظرف‌چند روزگذشته ۱٦۲٥ گلوله توپ و خمپاره بر ۲۲ آبادی در مرز پاکستان شرقی فرو ریختند و ۱٤ غیر نظامی پاکستانی‌رابه قتل‌رسانده است.

بسوی ذوالفقار علی بوتو تیراندازی شد

کراچی ـ خبرگزاری فرانسه ـ ذوالفقار علی‌بوتو رهبر حزب خلق پاکستان روز پنجشنبه از یك سوء قصد جان سالم بدر برد.

هنگامی که وزیر امور خارجه سابق پاکستان برای معاینات طبی‌وارد یکی‌از کلینیك های‌لاهور میشدازطرف افراد ناشناس چندین گلوله بسوی وی شلیك شدولی هیچ یك از این تیر ها به بوتو اصابت نکرد.

مقامات لاهور اظهار داشتند که سوء قصدکنندگان به بوتو از حزب مذهبی مسلمان جماعت بودند که طی چند روز اخیر تظاهراتی علیه وی برپا کرده بودند.

رهبر حزب خلق پاکستان پس‌از بازگشت از پکن چندین بار رهبران حزب «جماعت» را مورد حمله شدید قرار داد

بوتو شب گذشته نیز رهبر حزب «جماعت» را بشدت مورد حمله قرار داد و گفت : عوامل وابسته به این حزب می خواهند عناصر ترقی خواه را درپاکستان شرقی از میان برده و حکومت ترور دراین ایالت برقرار کنند.

بوتو گفت که حزب مسلمانان «جماعت» و رهبران آن افکار ضدچینی شدیدی دارند تاجائی که سفارت چین درکراچی تاکنون چندین بار نسبت بروش این عده بشدت بدولت پاکستان اعتراض کرده است.

تلویزیون برق جام جهان نما
مجهز به ماسك مخصوص که چشم‌ها را خسته نمیکند

قابل توجه کارخانجات تولیدی
شرکت صنعتی پریما آماده است‌با ماشین‌آلات مدرن و مجهز
کلیه قطعات فلزی لوازم خانگی
را (آهنی‌ـ مسی‌ـ برنجی‌ـ آلومینیومی‌ـ فولادی) به تعداد مورد نیاز مطابق استاندارد تعیین شده و با نظارت مهندسین ایرانی و آلمانی تولید ودر موعد مقرر تحویل‌نماید. تلفن ٤٤٧٢٧ تلگرافی‌ـ ٦٥٦٦

دبیرستان شبانه دولتی
دهخدا
شامل کلاسهای دوره اول و دوم
طبیعی‌ـ ریاضی ـ ادبی
خیابان فرح آباد ژاله ـ بلوار رضا پهلوی

۵ سال
خیلی کمه!!

در خرید وسائل به :
تکنیک برتر
سابقه و تجربه کارخانه سازنده
امکان یافتن وسائل یدکی در هر وقت و هر جا
دسترسی به سرویس مجهز
ضمانت
و تناسب قیمت
تکیه کنیم!
PHILIPS
فیلیپس علامت برتری و اطمینان
SERVICE

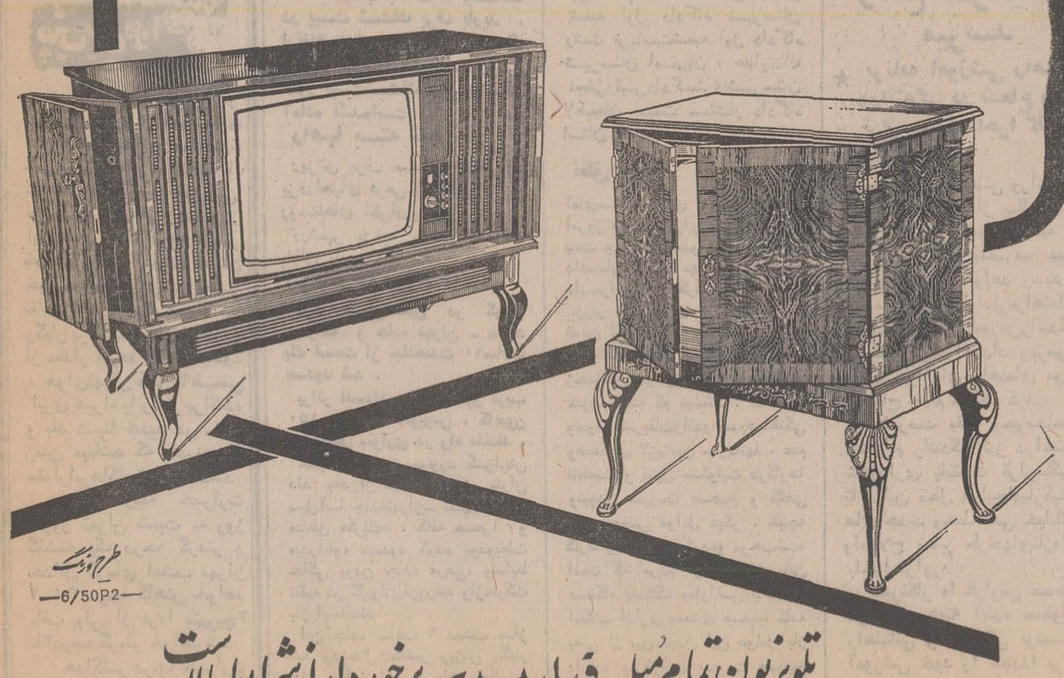

طرح و رنگ
6/50P2
تلویزیون تمام مبله فیلیپس برخوردار از شرایط بالاست

آگهی استخدام
یك شرکت معتبر ایرانی بافراد زیر که زبان انگلیسی بدانند برای تمام وقت نیازمند است.
۱ ـ رئیس حسابداری با درجه لیسانس در حسابداری
۲ ـ حسابرس داخلی با درجه لیسانس در حسابداری
۳ ـ رئیس کار پردازی با درجه لیسانس در بازرگانی یا دیپلمه با تجربه
داوطلبان تقاضای خود را با تعیین سن، پایه تحصیلات و سوابق کاریکه دارند بخط خود نوشته بانضمام یك قطعه عکس بصندوق پستی شماره ٦٩۲ ارسال نمایند تا ترتیب انتخاب و استخدام افراد مورد نیاز از طریق مصاحبه داده شود.

پاژ
پدیده‌ای در علم و هنر و صنعت در شهرستانها نماینده می‌پذیرد
تهران ـ فرحشمالی جنب کلانتری ٤ هنرهای برجسته ایران.
۱ـ٦ آـ٥٧٣٤٤
۱ـ٦ ٧٦١٨٥

تهران آمستردام
توسط
پیا
هواپیمائی بین المللی پاکستان
٥٦ ـ ٥٨ خیابان ویلا، تلفن ٨٢٤٠٩٥ ـ ٤٩

برای شرکت در قرعه‌کشی دورهٔ دوّم
جوایز نقدی از
۹,۰۰۰,۰۰۰ ریال
جوایز نقدی سالانه
بانك اعتبارات تعاونی توزیع
فقط تا پایان آبان ماه ۱۳۵۰ فرصت دارید

وزیر دادگستری در مراسم معرفی دادستان جدید تهران گفت :

باپارتی بازی واعمال نفوذدردادگستری مبارزه میکنم

دکتریحیی علیمروستی

دکتر شمس‌الدین‌عالمی

بهمن اوستا

شهسوارانی

حسینقلی کیان

مجتبی مدرسی

رحمن فریورمحسنی

★ **تشریفات زائد با دستور های اداری‌واصلاح قوانین از میان خواهد رفت**

★ **افراد مزاحم را از دادسرا دور کنید**

● پرونده‌های‌جنحه‌رادادیاران رسیدگی کنند تا زودتر پایان یابند

★ **قرارهای‌تامین‌بایدمتناسب با اتهام باشد**

● رفتار قضات وکارکنان دادسرا بامردم بایدمودبانه باشد

★ **طرح اصلاح قانون آئین دادرسی کیفری تهیه شده وبزودی به مجلس داده می‌شود**

امروز انتصابات وسیعی در کادر قضائی‌و اداری‌دادگستری صورت گرفت و دادستان های جدید تهران ، استان مرکز ، انتظامی قضات و دیوان کیفر کارمندان دولت و مدیران کل امور قضائی ، بازرسی ، تصفیه، دفتر تحقیقات‌ومطالعات وبودجه و روسای دادگستری های خوزستان و کرمان و چند مستشار ودادیار دیوانعالی کشور و روسای‌بعضی دادگاه ها تعیین شدند . این انتصابات از این قرار است :

آقایان : عباس‌پیشوائی دادیار دیوانعالی کشور بسمت دادستان شهرستان‌تهران، حسینقلی کیان دادستان استان مرکز بسمت دادستان انتظامی قضات ، ناصر مجیدیه‌مدیر کل بازرسی‌وزارت دادگستری‌بسمت دادستان‌دیوان کیفر ، ابوالفتح یاسری‌دادستان دیوانکیفربسمت دادستان استان مرکز ، یحیی رئیس سمیعی رئیس شعبه ٥ دادگاه جنائی مرکز بسمت مدیر کل امور قضائی ، مصطفی پایدار بازرس قضائی مامور خدمت در بازرسی شاهنشاهی بسمت مدیر کل بازرسی وزارت دادگستری ، حسین شهسوارانی عضو معاون دیوان عالی کشور بسمت مدیر کل تصفیه امور ورشکستگی ، یحیی علیم مروستی معاون دادسرای دیوان کیفر بسمت مدیر کل دفتر تحقیقات و مطالعات ، بهمن اوستا معاون اداره کل بازرسی بسمت مدیر کل دفتر تشکیلات بودجه و امار ، شمس‌الدین عالمی‌دادیار دیوانعالی کشور بسمت مستشار دیوانعالی کشور ، ضیاءالدین امیرخلیلی‌رئیس کل‌دادگستری استان گیلان‌بسمت عضو معاون دیوانعالی کشور ، علی ابهری رئیس کل دادگستری استان خوزستان بسمت عضو معاون دیوانعالی کشور ، ناصر وثوقی مدیر کل امور قضائی بسمت دادیار دیوانعالی کشور ، یحیی ابوالفتوح مدیر کل اداره تصفیه امور ورشکستگی بسمت دادیار دیوانعالی کشور ، هادی جلوه کارمندقضائی اداره‌حقوقی مامور خدمت در سمت‌سرپرست دفتر تحقیقات و مطالعات بسمت دادیار دیوانعالی کشور ،حسن زاهدی رئیس شعبه ۸ دادگاه استان مرکزبسمت‌دادیار دیوان عالی کشور ، محمد علی کتابی بازپرس دیوانکیفر مامورخدمت در پست مدیریت عامل‌سازمان روزنامه رسمی کشور شاهنشاهی بسمت دادیار دیوانعالی کشور ، عباس‌فتوحی‌بازرس‌قضائی مامور خدمت در سمت سرپرست دفتر تشکیلات‌و بودجه‌و امار بسمت بازرس‌قضائی‌مامورخدمت‌درپست مدیریت عامل سازمان روزنامه رسمی کشورشاهنشاهی، مجتبی مدرسی رئیس کل دادگستری استان کرمان بسمت ریاست کل‌دادگستری‌استان خوزستان، رحمن‌فریور محسنی رئیس کل دادگستری استان سیستان و بلوچستان بسمت ریاست کل دادگستری استان کرمان ، فریدون گدابلومستشار دادگاه استان مرکز بریاست شعبه دوم دادگاه استان مرکز ، هادی رشیدی مستشار دادگاه استان مرکز بریاست شعبه ٤دادگاه استان مرکز ، حسین فرخی رئیس‌شعبه‌دوم دادگاه‌شهرستان کرمانشاه بریاست شعبه اول دادگاه شهرستان کرمانشاه ، ابوالقاسم عمادالاسلامی رئیس شعبه اول دادگاه شهرستان رشت بریاست‌شعبه اول دادگاه شهرستان اصفهان ، هدایت‌اله نجفی‌رئیس‌دادگستری‌شهرستان لاهیجان بسمت مستشار دادگاه استان فارس .

نطق وزیر

آقای‌صادق‌احمدی وزیردادگستری امروز در دادسرای تهران حضور یافت و آقای پیشوائی را به‌سمت دادستان جدید تهران به قضات دادسرا معرفی کرد.

وزیر دادگستری در این مراسم ضمن ایراد نطقی گفت:

بااینکه عوامل انسانی شایسته و زحمتکش در وزارت دادگستری خوشبختانه کم نیستند ، متاسفانه وجود تشریفات‌زائدو عدم‌هماهنگی وهمفکری لازم بین سازمانها ، عدم قاطعیت و قبول مسئولیت درکارها ونبودن مدیریت صحیح و گاهی تاثیر بعضی عوامل دیگر ، نتیجه کارما رانامطلوب کرده‌و موجب‌شده است که مردم از مراجعه باین دستگاه بیمناک وناراضی باشند . انقلاب اداری بمعنای صحیح کلمه یعنی از بین بردن این عوامل باز دارنده وبرقراری مدیریت صحیح بمنظور حداکثر بهره‌برداری از عوامل موجود در جهت رسیدن‌به هدف که آن هدف در وزارت دادگستری دادن حق بحقدار و تنبیه خاطیان و مجرمین است در اسرع وقت ممکن ، بنابراین ، به منظور ایجاد انقلاب اداری که از همین امروز کمیته آن تحت نظر خود اینجانب بفعالیت بیشتری خواهد پرداخت نهایت کوشش را بکار خواهیم برد که‌تشریفات زائد راتاآنجا کهممکن است‌با دستورات اداری و آنجا که ممکن نیست‌با اصلاح قوانین‌از بین ببریم .قوانین خود را متناسب با روح زمان و روح انقلاب اصلاح‌کنیم ـ مهره‌ها راکه بعضا ناجور چیده شده در جای‌خوددرست بچینیم‌وبین‌سازمان ها همفکری و هماهنگی لازم ایجاد کنیم افراد را بنحو شایسته‌تشویق وترغیب کنیم که قبول مسئولیت نمایند و باقاطعیت تصمیم بگیرند و کارها را در حداقل زمان بنحو شایسته فیصله دهند و خلاصه با مدیریت‌صحیح‌حداکثر بهره‌برداری را از عوامل موجود بکنیم ـ مابا پارتی‌بازی و اعمال نفوذ و اعمال قدرت وتشبثات و رفیق بازی و سهل‌انگاری بشدت مبارزه خواهیم کرد وبا تشکیل یک بازرسی قوی وبیدار مرتبا سازمانها وافرادی‌را که اعمال‌و رفتارشان درخورکنترل بیشتری است کنترل خواهیم کرد تا همه در صراط مستقیم باصداقت وفعالیت ودرک روح زمان بانجام وظایف سنگین وپرمسئولیت خود بپردازند.

ما دست افراد مزاحم و کسانی راکه با دخالتهای نابجای خود باعث بدنامی دستگاه و کارکنان دادگستری و احیانا انحراف آنها وبازداشتن آنها از احقاق حق میشوند از دامان دادگستری‌کوتاه خواهیم کرد.

برنامه دادستان

وزیر دادگستری سپس خطاب‌به دادستان تهران گفت : برنامه شما آقای دادستان‌ازامروزدر دادسرای تهران که حساسترین قسمت دادگستری است این خواهد بود :

۱ـ دست افراد مزاحم را که متاسفانه بیشتر در این قسمت فعالیت میکنند از محیط کار خود دور کنید.

۲ـ تشریفات زائد را که منشاء قانونی ندارد و باگذشت زمان بیجهت ایجاد شده و جلو سرعت کارها را میگیرد دور بریزند.

۳ـ افرادی‌راکه زیاد در دادسرا مانده و دلسرد و خسته و کم‌کار و عصبانی و یاخدای نخواسته نفوذ پذیر و غیر مطمئن هستند معرفی کنید تابا توجه به سوابق‌خدمتشان در پستهای مناسب دیگری از وجودشان استفاده شود و افراد تازه نفس و فعال و مورد اطمینان جایشان را اشغال کنند.

٤ـ تاآنجا که ممکن است از ارجاع پرونده‌های جنحه‌ای به بازپرسان خودداری نمائید و این نوع پرونده‌ها تحت نظر آقایان دادیاران تکمیل شود ودر اسرع وقت ممکن تکلیف آنها تعیین گردد و برای رسیدگی بیك پرونده کم اهمیت ماهها و گاهی سالها وقت دستگاه و مردم تلف نشودبازپرسان نیز بتوانند بکارهای مهمتر و کم کردن پرونده‌های موجود خود بپردازند.

٥ـ برای هر شعبه بازپرسی دو نفر منشی باید درنظر گرفته شود اوراق پرونده‌هاماشین شده‌و منگنه و شماره گذاری شده و مرتب‌باشد که کارها با دقت و سرعت و نظم‌و ترتیب بیشتری پیش‌برود وموجبات اتلاف‌وقت‌قضات‌و وکلای‌دادگستری و طرفین دعوی در مراحل‌بعدی فراهم نگردد.

٦ـ چون‌امرابلاغ‌اوراق فوق‌العاده مهم ودر کارها موثر است‌چگونگی ابلاغ اوراق قضائی را دقیقاکنترل نمائید تااگر ماموری در انجام وظایف‌خود قصور کرد شدیداتخت تعقیب قرار گیرد.

۷ـ قرار تامینی که برای‌متهمین صادر میشودبایدبتمام معنی‌متناسب با جرم انتسابی‌باشد این قسمت‌را دقیقا و مرتبا کنترل نمائید که نه بی‌جهت بکسی ارفاق شود و نه بیمورد شدت عمل بخرج داده شود.

۸ـ رفتارقضات‌و کارکنان‌دادسرا با مراجعین فوق‌العاده مودبانه و متین‌باشدآنها که عصبانی وتندخو و بدبرخورد و سهل‌انگارو خلاصه بمردم و حقوق آنها بی‌توجه هستند و جواب سربالاو غیرقاطع به آنها میدهند باید از دادسرا بروند و جای خود را به افراد دلسوز ، مودب ، خوش‌برخورد ، صمیمی ـ باحوصله ، کاربروقاطع بدهند.

۹ـ البته پاره‌ای از اصلاحات اساسی باید بوسیله قانون بعمل آید که ما خوشبختانه طرح‌اصلاح قانون آئین دادرسی کیفری راتهیه کرده‌ایم و بزودی تقدیم پارلمان میکنیم با اصلاح قانون مزبور امید میرود مقدار زیادی از مشکلات موجود برطرف گردد و بامدیریت صحیحی که اعمال خواهید کرد بتوانیم ادعا کنیم انقلاب اداری را بمعنای صحیح کلمه در دادسرای تهران شروع کرده‌ایم و به‌ترتیب‌در سایر قسمتها عملی میکنیم .

هواپیمای کانادائی ، با۱۱۸ مسافر ربوده شد

گریت فالز ـ مونتانا ـ خبرگزاریها ـ راهزن مسلحی که مدعی است یکی ازاعضای ارتش سری جمهوری ایرلند شمالی‌است، دیشب‌یک‌هواپیمای کانادائی را با ۱۱۸ مسافر از آسمان «کالگری» واقع در شمال آمریکا ربوده وطی‌ماجرا های کم نظیر راهزنی هوائی‌و فرود آمدن در چند فرودگاه کوشید خلبان‌هواپیما را مجبور کندکه‌بسوی ایرلند شمالی‌پرواز نماید.

راهزن هوائی که شعار «من میل دارم بخاطر کشورم بمیرم» را مرتب تکرار میکرد ، تقاضا کرده بود اگر یک میلیون و نیم دلار بوی پرداخت نشود ، هواپیما راباشش دینامیت که در اختیار دارد منفجر خواهد کرد. وقتی‌هواپیمابرای بنزین‌گیری در فرودگاه «گریت‌فالز» فرودآمد ، یکی از افراد پلیس باکیف‌کوچکی به داخل هواپیما رفت. مقامات هواپیمائی‌شرکت کانادا گفتند :در داخل کیف مقداری پول بوده که به راهزن تسلیم‌شده است . مقامات‌مقدار مبلغ برداختی را فاش نکردند.

گزارش های بعدی‌حاکیست که‌راهزن هوائی پس ازدریافت پول ، خلبان هواپیما را ناگزیر کرده‌که‌از فرودگاه «گریت فالز» برخیزدلیکن‌چنددقیقه‌بعدهواپیما رادوباره در فرودگاه گریت‌فالز فرود آورده و سپس به کلیه مسافران هواپیمااجازه‌داده‌است هواپیما را ترک کنند.

یک‌سخنگوی‌هواپیمائی‌کانادائی گفت : درگیرودار پیاده شدن مسافران یک‌تیرشلیک شده‌ولیکن به کسی آسیب نرسیده‌است.

مقام هواپیمائی گفت :براثر این‌شلیک‌به بدنه‌هواپیما آسیب رسیده و شاید باین علت است که راهزن از بردن هواپیما به «ریجینا» منصرف شده و آنرا دوباره‌به«گریت‌فالز» بازگردانده است.

گزارش پلیس فرودگاه «گریت فالز» حاکیست‌که راهزن هوائی علاوه‌برشش دینامیت یک‌تفنگ نیزبدست داشت و مرتبا تهدید میکرددر صورتیکه بدرخواست های وی ترتیب اثر داده نشود مغزیک‌یک مسافران وکارکنان هواپیمارا«داغان» کرده‌وهواپیما را منفجر خواهد کرد.

یک‌گزارش دیگر حاکیست‌که مقامات‌شرکت‌هوائی در فرودگاه «گریت‌فالز» ٥٠ هزار دلار به راهزن‌تسلیم کردند و راهزن به‌خلبان‌دستور داد به «ریجینا» پروازکند و راهزن اعلام کرد : در صورتیکه باقی‌پول درریجینا به وی پرداخت شود مسافران هواپیما را آزاد خواهدساخت.

آخرین‌گزارش رسیده‌حاکیست که راهزن هوائی . هواپیما را با ۱۱۸ مسافر و ۹ سرنشین به سوی ریجینا بپروازدرآورده و ظاهرا قصد دارد پس از آزاد کردن مسافران با ۹ سرنشین گروگان خلبان را مجبور کند که به ایرلند شمالی بپرواز درآید.

آخرین خبر

آخرین گزارش رسیده حاکیست که راهزن هواپیمای جت مسافری کانادائی بوسیله یکی از کارکنان هواپیما خلع‌سلاح شده ودستگیر گردیده است.

بموجب این گزارش ، هواپیماپس ازهفت‌ساعت سرگردانی،سرانجام در فرودگاه «کالیگری» به زمین نشست و پلیس ، راهزن را که براثر ضربه وارده در هنگام دستگیری ، بیهوش گردیده بود با آمبولانس بیك بیمارستان مجاور فرودگاه برده است.

در گزارش قید شده‌ضربه وارده بقدری شدید بوده که راهزن روی کف هواپیما افتاده و بیهوش شده است.

نحوه جاسوسی زن‌امریکائی تشریح‌شد

وکیل مدافع «شارون لابر» درباره کیفرخواست دادستان ، دردادگاه‌نظامی صحبت میکند . شارون‌لابر در مقابل رئیس دادگاه ، پشت میز خود نشسته است.

ساعت ۹ بامداد امروز،سومین جلسه محاکمه شارون کینگ دختر امریکائی و متهم به جاسوسی علیه ایران در دادگاه شماره۳دادرسی ارتش بریاست سرهنگ صفاکیش آغاز شد .

پس ازقرائت صورتجلسه‌بوسیله منشی دادگاه و اعلام رسمیت جلسه ، آقای دکتر نیابتی وکیل مدافع متهمه شروع‌بدفاع از موکله خود نمود و درپاسخ مدافعات دادستان دادگاه از کیفرخواست سخن‌گفت وکیل مدافع به‌بحث در اطراف مواد استنادی دادستان نمود و ماده ٦۷ قانون جزای عمومی را در باره انطباق اعمال متهمه با آن توضیح داد و قسمت صدرماده را عنوان موضوع قرار داده‌بود که عمل متهمه حاضر دردادگاه با آن انطباق از نظر قانونی ندارد وکیل مدافع در این‌موقع شروع به تجزیه اعمال ناشی‌از متهمه نمود و آن قسمت از فعالیت های وی را که‌درخارج از کشور صورت گرفته است امری عادی تلقی کرد و مضافا آمدن متهمه را بخاک ایران صرفا عمل غیر منطبق با مواد جزائی دانست و انگیزه آمدن متهمه را تمایلات توریستی و عاطفی دانسته و تماسهای وی را در ایران با خانواده های وابسته بدانشجویان منحرف ایرانی در آمریکا را عاطفی دانسته و جنبه‌رابطه خانوادگی و شناخت زیست در ایران ربط داد و اضافه کرد که‌چون متهمه اعمالی که انجام داده جنبه خواست شخصی داشته است . بنا بر این وابستگی او در این زمینه بدانشجویان منحرف‌ایرانی در خارج‌نمیتواند مستند اتهامات باشد .

پشتیبانی مادی

وکیل‌مدافع سپس درباره‌ملیت متهمه و طرز تفکرو برداشت او از مطالب ، سخن گفت واظهار کرد : که متهمه حاضردردادگاه فردی‌است باتمایلات‌خاص‌خودش وباید از دید نظر وی به‌اعمالی که‌انجام‌داده است نگاه کنیم‌نه آنچه‌را که در ایران ودید یك ایرانی بررسی میشود وهمچنین درباره پشتیبانی‌مادی ازمتهمه که از طرف‌دانشجویان‌منحرف‌ایرانی و کنفدراسیون بعمل آمد آن را عادی تلقی‌واضافه کرد نه متهمه وجوه‌دریافتی در ایران و همچنین مخارجی که‌متحمل‌می‌شود با هزینه‌شخصی‌بوده‌است‌و عرفا پول رسیده شده‌از ناحیه شخصی‌بوده‌است که‌ممکن‌است وی‌در آتیه به عنوان همسربا او زیست‌نماید و چون متهمه زبان فارسی‌رانمی‌داند بنابراین نمی‌تواند تماسهائی که مورد نظر دادستان‌است برقرار نماید و با شرح اینکه متهمه یك توریست بوده وتمایلات‌توریستی متفاوت داشته ومابايد اعمال او راازدید نظرخواست‌های‌توریستی وی مطالعه کنیم .

ناطق در پایان سخنان خود از دادگاه خواستار شد که چون با مطالبی که بعرض رسید مورد اتهامات متهمه منتفی می گردد تقاضای برائت‌وی رانمود .

بیانات‌دادستان

دراین موقع رئیس‌دادگاه‌خطاب به دادستان نظامی‌دادگاه اظهار داشت چنانچه درباره‌مطالب‌و کیل مدافع سخنانی‌دارید بیان‌نمائید.

سپس دادستان‌دادگاه به کلیه مواردی که‌توسط وکیل مدافع عنوان شده بود به ترتیب‌پاسخ داد و در مورد ماده ٦۷ قانون مجازات عمومی به قسمت دوم آن که میگویدهر کس مرتکب قسمتی از اقسام جاسوسی گردد اشاره کرد و توضیح داد که از مجموعه‌اعمال ارتکابی متهمه چنین نتیجه‌گیری میشود که وی با قصد و سوء نیت و با پشتیبانی مادی‌از خارج کشور و متقابلانه وارد مملکت شده و اعمالی را انجام داده است و اخبار و اطلاعات و عکس های تحریك امیزی را که جمع‌آوری کرده است خواست‌آن سازمانی بوده که او در آن الهام میگرفته است و ان هارا مورد بهره برداری ان دسته از دانشجویان منحرف ایرانی‌قرار میدهد که نتیجتا این اقدام‌وی لطمه زدن باستقلال و تمامیت ارضی کشورایران خواهد بود.

بالاخره پس از رداظهارات وکیل مدافع چنین نتیجه گرفت که اعمال متهمه مضر بمصالح کشور بوده و در قالب قانون جزای کشور ما تحت عنوان جاسوسی قرار دارد و این‌همان اعمالی است که قانونگزار ، قسمتی از اقسام جاسوسی از ان نام برده است و اضافه نمود چون بطور مشروح درباره اتهامات متهمه ودلایل‌استنادی کیفرخواست توضیح داده‌شده است و دیگر نیازی به تکرار آن نیست دیگر عرضی ندارم و تقاضای صدور رای قانونی را درباره متهمه دارم .

آنگاه وکیل مدافع با توجه به اعلام رئیس دادگاه در پاسخ دادستان اظهار داشت چون کلیه مطالبی که باید بعرض‌دادگاه محترم رسانیده شود گفته شده است دیگر عرضی ندارم .

ساعت‌یازده‌جلسه بعنوان‌تنفس ختم شد و جلسه اینده‌به‌ساعت ده صبح فردا موکول شد در جلسه فردا متهمه شخصا از خود دفاع خواهد کرد .

بزرگترین غار آسیا در کرمانشاه کشف شد

یکی از بزرگترین غارهای دنیا در نزدیکی کرمانشاه کشف شد . کشف این غار وسیله یک گروه کارشناس انگلیسی صورت گرفت .

مردم عراق ۵ مامور بعثی را اعدام کردند

بیروت ـ خبرگزاری فرانسه ـ روزنامه «المحرر» چاپ بیروت در شماره امروز خود گزارش داده است که «پنج دژخیم» ملت توسط (اتحادیه انتقام‌عرب) اعدام‌شده‌اند. این اتحادیه یکسازمان‌ملی وحدت طلبی است که بتازگی در عراق تشکیل شده و طی هفته‌های اخیر شب نامه‌هائی انتشار داده‌و در آن واژگون کردن‌رژیم‌بعثی راخواستار شده است .

بنابرگزارش روزنامه «المحرر» اتحادیه انتقام عرب توانسته‌است پنج تن از کسانی را که مسئول قتل‌و شکنجه عناصر ناسیونالیستی بودند ربوده وپس از محاکمه هر پنج نفر آنها را اعدام کرده است. اجساد اعدام شدگان اخیرا در نقاط‌مختلف بغداد کشف شده‌است.

دنباله اخبار خارجه

شورش در زندان ویسکونسین

ویسکونسین ـ رویتر ـ نگهبانان زندان «ویسکونسین» واقع در آمریکا ، دیشب برای درهم شکستن شورش‌زندانیان شهر، گاز اشک‌آور بکاربردند.

در این شورش که از تعداد شورشیان اطلاع دقیقی‌دردست نیست زندانیان شیشه های محوطه زندان‌را درهم شکستند و درچند نقطه‌آتش‌سوزی‌ایجاد کردند .

مقامات زندان ویسکونسین گزارش دادند که زندانیان شورشی در محوطه زندان به این سوی و آن سوی میدویدند ودست به آتش سوزی میزدند . گزارش های تایید نشده حاکی است که برای سرکوبی‌شورش زندانیان ، از افراد گارد ملی کمک خواسته شده است . یک گزارش تایید نشده دیگر حاکی است که زندانیان شورشی چند تن را به گروگان گرفته ودر برابر نگهبانان زندان مقاومت میکنند .

نام لین پیائو، ازکنار نام مائو حذف شد

بوداپست ـ یونایتدپرس ـ یك خبرنگار مجارستانی‌از پکن گزارش داد که بدنبال شایعات مربوط به عزل‌لین‌پیائو نشریه «پرچم‌سرخ» از درج نام وی درکنارنام‌مائوتسه‌تونك خودداری میکند .

خبرنگار مجارستانی درگزارش خود که به بوداپست رسیده اضافه میکند که پرچم سرخ‌در آخرین‌شماره‌خودرهبرانی‌راکه‌از «راه‌مشی‌مائو» منحرف شده‌اند به شدت مورد انتقاد قرار داده و به آنان بخاطر این انحراف شدیدا تاخته است .

برآثر ریزش سقف ۳ نفر کشته شدند

سقف خانه‌ای در ده کیلومتری علی‌آباد گرگان فرو ریخت و همه ساکنان این خانه که هشت نفر بودند، زیر آوار ماندند .

دراین حادثه سه نفر کشته شدند و ٥ نفر بسختی آسیب دیدند .

دو نفر از مقتولین بانو مریم و دختر ۱۲ ساله‌اش «گلیونه» بودند و هویت قربانی دیگر این حادثه که یك دختر جوان میباشد، هنوز معلوم نشده است.

جرائم رانندگی بمصرف بهبود وضع ترافیك میرسد

★ **برنامه آموزشی راهنمائی ورانندگی در شعاع وسیع تری به‌مورد اجرا گذاشته میشود**

مسئولین راهنمائی ورانندگی اعلام کردند که از سال آینده هشتاد درصد وجوه حاصله از جرائم رانندگی بمصرف بهبود وضع ترافیک خواهد رسید و از محل‌این‌اعتبارادارم‌راهنمائی و رانندگی امر آموزش‌رانندگی را گسترش‌خواهدداد ودرمورد نصب چراغهای راهنمای مورد احتیاج اقدام خواهد کرد .

بیست‌درصد بقیه وجوه‌حاصله ازجرائم رانندگی نیز دراختیار شهرداری پایتخت قرارمیگیرد تا ازاین محل درایجادپارکینگ های جدید وخط‌کشی خیابانها واصلاح معابر طرحهای‌تازه‌ای باجرا درآورد .

خبرنگار ما گزارش میدهد ظرف دو هفته آینده مسئولین راهنمائی و رانندگی برنامه آموزشی خود را مجددا برای عابر پیاده و رانندگان وسائط نقلیه در شعاع وسیعتری بمورد اجرا درخواهند آورد .

هیئتهای حسابرس به‌میدانهای تهران اعزام شدند

بقیه از صفحه اول

مصرف نقش خود را ایفا کنند.

شرکتهای تعاونی شهری

وزیر تعاون و امور روستا ها اضافه کرد که تاکنون بیش از ۸ هزار شرکت تعاونی روستائی و ۳۱۷۵ فروشگاه تعاونی مصرف تشکیل شده که در طریق مقررات قانونی گام برمیدارند و چنانچه شرکتهای تعاونی‌آسیب‌پذیر باشند شرکت های تعاونی مصرف شهری‌می‌باشد و در مناطق روستائی اقدامات خلاف مقررات انجام نمی گیرد .

تشکیل مجامع شرکت ها

وزیر تعاون اضافه کرد که وظایف‌وزارت‌تعاون‌وامورروستا ها طبق قانون تشکیل شرکت‌ها مشخص شده است و بدین جهت ازفعالیت شرکتهای‌تعاونی که‌درزیر نقاب‌تعاون‌فعالیتی‌خارج انجام دهند بشدت جلوگیری خواهد شد و طبق مقررات ، متخلفین در شرکتهای تعاونی، تسلیم‌مقامات‌صلاحیتدارخواهند شد و بدین جهت از استاندار فارس طی نامه‌ای درخواست شده است که مجامع عمومی عادی‌دو شرکت تعاونی نانوایان وگوشت شیراز پس ازبرکناری مدیر عامل‌واعضای هیات مدیره وبازرسان آن تشکیل شوند .

ضرر شرکت !

آقای‌ولیان در مورد برکناری مسئولان‌شرکتهای تعاونی گوشت ونان شیراز گفت : گزارش واصله‌ازشرکتهای مزبور حاکی است که فعالیت آنها در طریق وصرفه‌وصلاح مردم قرار ندارد و براساس همین گزارش ها روشن‌شده‌است که سرمایه‌اولیه شرکت‌تعاونی گوشت شیرازیک میلیون ریال بوده و در خاتمه سال ٤۹ این سرمایه به سه میلیون ریال بالغ گردیده و باوجود این شرکت حدود ۲ میلیون و ۹۰۰ هزار ریال که نزدیک‌بتمام سرمایه است زیان داشته است .

حقوق مدیر عامل

وزیر تعاون اضافه کرد که در این شرکت حقوق پرداختی به مدیر عامل و اعضای هیات مدیره و بازرسان بسیار زیاد و متناسب با فعالیت نبوده و با تاسف باید گفت که هیات‌مدیره این شرکت میخواست مدیر عامل را از کار برکنار کند وتصمیم خود را روی‌کاغذآورده و امضاء هم کرده ولی جرات آنکه این صورتمجلس را در دفاتر ثبت کنند نداشته‌اند !

از طرف دیگر سهامداران این‌شرکت‌هنوز مشخص نیستند و در این شرکت برخلاف اساسنامه آن عمل شده وبعضی ازاعضاعبدهی خود را از بابت حتی‌خریدگوشت‌هم‌نپرداخته‌اند!

حسابهای بانکی شرکت نامنظم است و در پاره‌ای موارد،مبالغی چندبار بحساب شرکت گذاشته شده است و بدین ترتیب کنترل کار این شرکت را عملا غیر مقدور و یا حداقل مشکل ساخته‌اند و مضافا باینکه‌شرکت تعاونی گوشت‌شیراز خودگوشت قاچاق تهیه و توزیع می کرده است و بدین ترتیب دیگر نمی توان به آن نام شرکت تعاونی نهاد .

وام‌به اعضای هیئت مدیره

در مورد شرکت تعاونی‌نانوایان شهرستان شیراز آقای ولیان اظهار داشت که این شرکت هم فاقد دفاتر و مدارک و سوابق سهام و صاحبان سهام میباشد و میزان دقیق سهام و سرمایه‌و اعضای آن‌نیز نامعلوم است.در این‌شرکت نیز برخلاف‌اساسنامه آن‌مبادرت بپرداخت وام‌به‌هیات مدیره و اعضا و بازرسان‌شده است و تاکنون این وامهادریافت نشده است وبدین ترتیب‌فعالیت های این شرکت نیز همه جا همراه با تخلف و تجاوز از اساسنامه بوده‌وبهیچوجه مطابق مقررات تشکیل شرکتهای تعاونی عمل نکرده است.

وزیر تعاون اضافه کرد که براساس مفاد ماده ۱٤٦ قانون تشکیل شرکتهای تعاونی‌تشکیل مجامع عمومی عادی این دو شرکت از طرف استاندار مورد عمل‌قرار خواهد گرفت‌ومدیران و بازرسان جدید انتخاب‌خواهند شد و پرونده تخلفات این دو شرکت بمراجع قانونی تسلیم خواهد شد که خارج از نوبت بدان رسیدگی کنند.

رسیدگی میشود

آقای ولیان‌درپایان مصاحبه امروز خود اضافه کردکه هیئت های حساب‌رسی‌وبازرسی‌وزارت تعاون وامور روستاها به‌شرکت های تعاونی شهری اعزام و به تدریج‌بوضع‌کلیه‌شرکتهارسیدگی و متخلفان از کاربرکنار وتسلیم مقامات مسئول میگردند. آقای ولیان اظهار امیدواری کرد که نتیجه این کار بخصوص در مورد شرکت تعاونی تهیه‌وتوزیع تخم‌مرغ که‌براساس گزارشهای رسیده وضع‌خوبی ندارد،بزودی روشن گردد زیرا دولت اجازه نخواهد داد که عده‌ای تحت لوای شرکت تعاونی کار دلالها و واسطه را پیشه کنند و باابن کارها قیمت اجناس رابالا ببرند.

خبرهای روز

والاحضرت شاهپور غلامرضا پهلوی در گنبدکاووس

والاحضرت شاهپورغلامرضا پهلوی بامداد دیروز باتفاق والاحضرت‌بهمن و والاحضرت منیژه پهلوی همسرشان با قطار وارد گرگان شدند و در ایستگاه راه آهن مورد استقبال مسئولان سازمانهای اداری گرگان وگنبدکاووس و گروهی‌ازمقامات محلی‌گرگان قرار گرفتند وساعتی بعدعازم بخش گالاله از توابع گنبد کاووس شدند.

والاحضرت بمنظور شرکت‌در مراسم اسب دوانی پائیزه باشگاه سوارکاران گنبد کاووس به این منطقه سفر کرده‌اند .

شورای دانشگاه تهران

ساعت چهار بعد از ظهرفردا جلسه شورای دانشگاه تهران‌با حضورآقای هویدا نخست‌وزیر، وزیر علوم و آموزش عالی ، رئیس دانشگاه و اعضای‌شورای دانشگاه در سازمان مرکزی دانشگاه تشکیل خواهد شد.

بازگشت‌وزیر کشاورزی

آقای منصور روحانی وزیر کشاورزی وسرپرست منابع طبیعی که برای شرکت در شانزدهمین اجلاسیه مجمع عمومی سازمان خوار بار و کشاورزی جهانی‌در راس‌هیئتی از مقامات وزارت کشاورزی و منابع طبیعی ، سازمان برنامه ودانشگاه تهران بهرم عزیمت کرده بود، دیشب به تهران بازگشت .

اجرای نظام جدید ارزشیابی دبستانها

درهر یک از نواحی ۱۷ گانه تهران‌جلساتی‌باحضور راهنمایان تعلیماتی‌ناحیه ، مسئول آموزش ابتدائی ، اعضای هیات نظارت وپیگیری مامور در ناحیه ترتیب داده شده در این جلسات نحوه تکمیل اوراق ارزشیابی تشریح شدوراهنمایان تعلیماتی‌مشکلاتی راکه‌در عمل باآن مواجه‌میشدند مورد بحث وبررسی قرار دادند بدین ترتیب ارزشیابی کار دبستانهاباروش‌جدید، درنواحی تهران عملا آغازشده است و گزارشهاوسیله ماشین استخراج خواهد شد.

مدیران گروه آموزشی

آقای دکتر ابراهیم پاداستاد تمام وقت دانشکده حقوق‌بعنوان مدیرگروه آموزشی علوم‌جزائی وجرم‌شناسی وآقای دکتر حمید عنایت دانشیارتمام‌وقت دانشکده حقوق به عنوان مدیر گروه آموزش علوم سیاسی دانشگاه انتخاب و منصوب شدند.

بازگشت به تهران

آقای حمیدکاشانی اخوان مدیر عامل سازمان گسترش‌فروشگاه های بزرگ در ایران که چندی قبل‌برای مطالعه در باره آخرین تحولات مربوط به اداره امور فروشگاه ها باروپا عزیمت نموده بود بتهران‌بازگشت

شرط سنی‌برای تحصیل

شرط سنی تحصیل برای‌دانش آموزانی‌که درمدارس راهنمائی نقاط مرزنشین‌به تحصیل‌اشتغال دارند تعیین شدودانش آموزان نقاط مرزنشین ، روستانشین ، ونقاط عشایری می‌توانند تاسن ۱٦ سالگی در مدارس راهنمائی به تحصیلات خود ادامه دهند.

درحال حاضر حداقل سن برای‌تحصیل‌در مدارس‌راهنمائی (باستثناء نقاط مزبور) ۱۰ سال وحداکثر ۱٥ سال تمام‌می‌باشد.

سفر نخست وزیر به استان کرمان

بقرار اطلاع آقای نخست‌وزیر برای بازدیداز معادن‌ذغال‌سنگ زرندکرمان روزسه‌شنبه بیست‌و پنجم آبان به آن استان سفر خواهد کرد. هنوز برنامه این سفر آماده نشده است در این سفر مسئولین امر همرامنخست وزیر خواهند بود.

تجلیل از خدمات مرحوم دکتر فرهاد

بنابتصمیم‌شورای روسای دانشکده های دانشگاه‌تهران ، تالار مرکزی دانشکده پزشکی بنام‌دکتر احمدفرهادنامگذاری شد .

درمراسمی که بیادبود مرحوم دکتر فرهاد عصر پنجشنبه‌در تالار ابن‌سینا برگزار گردید آقای هوشنك نهاوندی‌رئیس دانشگاه تهران‌درگذشت‌دکتر فرهادرا به جامعه فرهنگیان ایران تسلیت گفت‌و خدمات نامبرده را برشمرد . سناتور دکتر جهانشاه صالح رئیس اسبق دانشگاه تهران‌وتنی چندازمقامات دانشگاهی نیز در همین زمینه سخنانی ایراد کردند .

درپایان طی مراسمی تالار مرکزی دانشکده پزشکی بنام دکتر احمد فرهاد نامگذاری گردید .

همکاری آلمان در زمینه دفع آفات

سفارت آلمان طی اطلاعیه مطبوعاتی اعلام کرد یک هیات از وزارت‌خوار بار وکشاورزی آلمان فدرال برای همکاری و ایجاد انستیتو بررسی آفات و بیماریهای گیاهی بتهران آمده ومذاکرات مربوط باین امر را آغاز کرده است.

در مذاکرات فوق آقایان دکتر دریس مستشار وزارت خوار بار وکشاورزی ، پروفسوردکتر شومان رئیس موسسه بیولوژی پرفسور دکتر هدرگوت رئیس اداره دفع‌آفات گیاهی شرک

در جاده‌ها، مرگ کمین کرده است!

گزارشی درباره تصادفات خونین بین راهها

حیله بعضی از رانندگان، برای خنثی کردن کنترل پلیس راه

کمتر اتفاق می افتد که شما شبی روزنامه را باز کنید وبه‌یک‌خبرازتصادفات دلخراش بین‌راهها‌وجاده‌ها برنخورید . در چند روز اخیر نیز چنان برمیزان‌تصادفات افزایش یافته است که هرشب .یک یا دو خبر مربوط به یکچنین فجایعی چاپ میشود . علت‌این تصادفات چیست ؟ فقط سرعت سرسام‌آور ویا انحراف بهچپ ؟ ... نه ، هر تصادف دهها علت‌داردوتا همه این علل را بررسی نکنیم ، برای جلوگیری از تصادفات بیشتر ، بجایی نخواهیم رسید . گزارش‌نویس اطلاعات ، مهدی سیدحسینی ـ مساله تصادفات وحشتناک در جاده های کشور را موردمطالعه‌قرارداده است که حاصل کار او را ملاحظه میفرمایید. این گزارش برای شما که به مسافرت میروید ، یا عزیزی‌را به سفر میفرستید ویا نگران از راه رسیدن‌مسافری هستید ، خواندنی و پراز نکا آموزنده‌است . ما امیدواریم که این‌گزارش مورد توجه رانندگان وسائط نقلیه ـ بخصوص اتوبوسها ـ که دائما در سفرند ،قرارگیرد و همچنین مورد توجه ماموران پلیس راه که درجلوگیری از تصادفات دلخراش ، از عوامل اصلی‌بشمار میروند .

چند نکته

★ قبل‌ازهرسفر اتومبیل خود را بدقت بازرسی کنید . نواقص و عیوب کوچک ، سرآغاز ایجاد و عیوب بزرگی است که حادثه‌های وحشتناک می آفریند . پس‌باید قبل‌از سفرحتما اینهارا بازدید کنید : باتری ـ ترمز دستی وپایی ـ میزان‌بودن چراغ‌ها ـ لاستیک‌ها ـ یدکی ـ بادلاستیکها وغیره .

★ باد لاستیکها را بهمان میزان تنظیم کنید که‌سازنده اتومبیل قید کرده است .

★ بیش از گنجایش مشخص شده اتومبیل خود ، مسافر سوار نکنید . بخصوص در قسمت جلو که راننده باید آزاد و راحت باشد .

★ همیشه جعبه کمکهای اولیه‌را همراه‌خودداشته‌باشید.

★ وسائل یدکی از جمله لاستیک ، تسمه پروانه وغیره را فراموش نکنید .

★ هرگز درحال خستگی و عصبانیت رانندگی نکنید .

★ هنگام رانندگی مشروب الکلی ننوشید .

★ وقتی پشت فرمان هستید سیگار نکشید و یا کمتر سیگار دودکنید .

★ در « نقطه‌های کور » که قسمت جلوی جاده‌معلوم نیست ، کاملا با احتیاط و آهسته برانید .

★ از سبقت گرفتن بپرهیزید ، مگر در نقاط آزاد و آنهم بارعایت تمام احتیاط ها و جوانب‌امر .

★ فاصله خود را با اتومبیلی که در مقابل شمامیراند وسرعتش برابر با سرعت اتومبیل شمااست ، حفظ کنید .

★ در پیچ‌ها در قسمت راست جاده حرکت کنید .

★ در موقع رانندگی روی برف و جاده‌ها یخبسته ، زنجیر چرخ‌را از یادنبرید .

★در راههای طولانی پس از هر ۳۰۰ کیلومتر نیمساعت استراحت کنید .

★ در جاده های یکنواخت و خسته‌کننده ، با تعویض دنده ، خواب و خستگی را از خود دور کنید .

★ در سرازیریها ، از همان دندمی استفاده کنید که‌در سربالایی استفاده میکنید .

★ به کسانی که اتومبیلشان در میان راه خراب شده کمک کنید .

اینکارهارا در موقع بروز حادثه انجام بدهید :

★ خطر آتش‌سوزی را ازمیان ببرید و مراقب‌آتش‌سوزی باشید .

★ مجروحین را که‌روی زمین افتاده‌اند، بدون دلیل حرکت ندهید . تکیه‌دادن مجروحین ـ بخصوص اگر درشرایط بیهوشی باشند ـ خطرناک است .

★ مجروحین را معاینه نکنید و این کار را به کاردانش بسپرید .

★ باعلامت گذاری جاده بوسیله تابلوهای مخصوص ، محل حادثه را برای دیگر وسائط نقلیه مشخص کنید .

★ بدون دلیل اتومبیل را از محل حادثه حرکت ندهید.

★ فورا به ماموران‌پلیس راه خبر بدهید .

★ کسانی را که زیر اتومبیل گیر کرده‌اند ، بیرون بکشید بشرط آن که خطرات مهمتری پیش نیاید .(این‌کار باید با ظرافت و ملایمت صورت گیرد .)

★ مجروحین را که دچار تهوع‌شده‌اند،به‌پهلوبخوابانید. این‌کارنیز باید با ملایمت صورت گیرد . درین حالت سرمجروح باید کمی پائین‌تر از پاها باشد .

★ سعی کنید خونریزی مجروحین را بند بیاورید .

گزارش از : مهدی سیدحسینی

بعضی از رانندگان بمجرد رسیدن به مقصد ، مقصددیگری‌رادرپیش‌میگیرند!

چند لحظه پس از یک تصادف خونین .... اتوبوس چنان خردشده که بیشتر به کوهی آهن‌پاره‌میماند درمیان این کوه آهن ، بسیاری از مسافران بی‌گناه ، قربانی شدند .

یکی دو بار بخاطر اینکه پی به چگونگی و علل تصادف بین جاده ها ببرم با اتوبوس به اطراف‌ایران مسافرت کردم . یکی از این مسافرتهایم حرکت بطرف خرم آباد بود . از یك شرکت مهم و مشهور بلیطی تهیه کردم و در صندلی کنار راننده نشستم. ساعت ۹ شب قرار بود اتوبوس حرکت کند . در حدود ده‌دقیقه تاخیر شدوبالاخره‌مردی درشت اندام‌وموقر پشت فرمان‌نشست. راننده،نزدیکیهای میدان‌شوش اتومبیل را نگه داشت و روبه شاگرد اتوبوس کرده گفت :

«بدو ببین اگر منزل‌است بگو زود بیاید » ، سپس رو به من کرد و گفت :«ببخشید که معطل میشوید آخر من رانندهٔ این اتوبوس نیستم‌من سهام دار این‌شرکت هستم!»

پرسیدم : « مگر راننده شما احساس مسئولیت نمی کند؟ » جواب این بود:«نه‌آقا بعضی از رانندگان مخصوصا تابستانهاو یا فصل‌هائی که مسافر زیاد است خیلی‌نازدارند!»دراینموقع شاگرد راننده‌بدون‌اینکه‌راننده را با خودش آورده باشد در اتوبوس را باز کرده گفت : (منزل نیست) مرد موقر گفت : « خوب خودم‌حرکت‌می کنم ! »

سپس رو بمن کرده ادامه داد : **«اگر بد رانندگی کردم مرا ببخشید چون چندین سال است که پشت فرمان اتوبوس نشسته‌ام‌ولی‌خوب چاره‌چیست؟! خداراخوش نمیاید که‌مسافران برجای بمانند !» ساعت ۱۰شب بود و قرار بود تا ساعت شش صبح بدون معطلی پیش‌برویم.**

روزی چهار صد ریال حقوق ثابت دارند و موقعیکه برای مسافرت حرکت می کنند بابت فوق‌العاده و چیز های دیگر درآمدشان به صد تومان می‌رسد . »

باز هم مات و مبهوت مانده بودم آخر در این دورزمانه‌مگر آدمی هم وجود دارد که ازپول بدش بیاید . آنهم طبقه راننده که اکثرا کاری هستند و بنیه خوبی دارند . تا اینکه از برنامه کار شرکتهای مسافربری آگاه شدم :

مثلا اتوبوس ساعت ۹شب از تهران به خرم آباد حرکت میکند . ساعت شش صبح به خرم آباد میرسد راننده‌ای که نه ساعت تمام پشت فرمان نشسته و شب‌راتا صبح‌نخوابیده است باید خود را برای ساعت ۲ بعد از ظهر همانروز برای حرکت بسوی تهران حاضر کند !

در اینجا بود که متوجه شدم راننده تنبلی نمی کند او دیگر قدرت حرکت را ندارد از مردی که پشت فرمان اتوبوس نشسته بود و خود را «حاجی» معرفی می‌کرد ، پرسیدم : « بنظر من راننده ها گناهی ندارند و این شرکتهای مسافربری هستند که مقصرند چرابرای هر اتوبوس دو راننده نمی‌گیرید ؟ » در جوابم گفت : « آخر با این وسائل یدکی گران و مخارج اتوبوس نمی

بقیه در صفحه ۱۲

کارسنگین

با راننده ، صحبت را ادامه‌دادم و گفتم : « اما من فکر نمی‌کنم کسی از کار و پول بدش بیاید پس چرا اینها تن به کار نمیدهند ؟ ممکن است ازبرنامه کار اینها یا حقوق راننده ها برایم تعریف کنید ؟»

گفت : «والله راننده های‌ما

اداره فعالیتهای فوق برنامه

دانشگاه تهران

بازیگران
سوسن تسلیمی
هرمزهدایت
افشین قهرمانی
محسن نعمان‌فر
رامین صدیقیان
غلامحسین بهرامی
محمد ساریان
عباس ستوده‌نیا

روسپی بزرگوار
ژان پل سارتر

کارگردان: هرمزهدایت

۲۳ آبان تا ۲ آذر تالار دانشکدهٔ هنرهای زیبا

ساعت شروع ۸ بعد از ظهر
محل‌فروش بلیط کتابفروشی‌های روبروی‌دانشگاه

شرینگ آ.ک. مقیم برلین اندبرکامن ، برلین آلمان
صاحب اختراع راجع به «ترکیبات منهدم کننده نباتات‌وطریقه تهیه عامل فعال آن» که در ایران تحت شماره ۶۱۸۳ بثبت رسیده است. اجازه بهره‌برداری از اختراع مزبور را باشخاص ذینفع عرضه مینماید . برای کسب اطلاع بیشتر بدفتر حقوقی ر. آقابابیان و همکاران خیابان شاه کوچه نوبهار ـ شماره ۱۸ مراجعه شود .
ت ۰ آ ـ ۵۸۱۷۰

آغاز دومین هفته نمایش‌در
شهر قصه
نمایش دهنده آثار سینمائی برتر
عباس‌آباد ـ جنب سینما شهر فرنك تلفن ۶۲۷۲۹۰

جك نیکولسون
در فیلم رنگی
پنج قطعه آسان

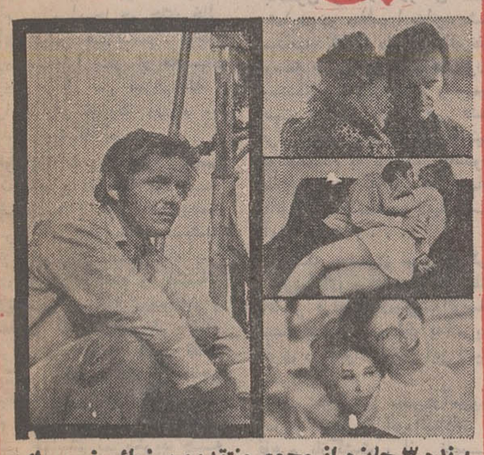

برنده ۳ جایزه از مجمع منتقدین سینمائی نیویورك
بهترین فیلم سال ـ بهترین کارگردان (باب رافلسون)
بهترین هنرپیشه زن (کارن بلاك)
FIVE EASY PIECES
با شرکت : کارن بلاك ـ سوزان آنسپاچ
بکارگردانی : باب رافلسون ـ محصول کمپانی کلمبیا

برای رزرو بلیط به‌گیشه سینما مراجعه فرمائید

ازامشب فقط در سینما پارامونت

برای سرقتی چنین جسورانه وهیجان آور آنها به مردی احتیاج داشتند با مغزی چون ماشین الکترونیك . . . وتنها او بود که میتوانست نقشه این سرقت‌را طرح واجرا کند ولی بچه قیمتی ؟!

سانسها ۱۵ر۱۱ صبح ـ ۳۰ر۳ـ۳۰ر۵ـ۳۰ر۷ ـ ۴۵ر۹ ـ گیشه پارامونت همه روزه بلیط رزرو میکند.

عیدفطر دربزرگترین گروه سینمائی پایتخت

مقالات و گزارشهای سیاسی

شکستها و موفقیت‌های بانو گاندی در امریکا

هندوستان درگذشته های دور و نزدیک بارها دستخوش طوفانها و زمین لرزه های سهمگین گردیده واز این آفات طبیعی زیانهای جانی و مالی‌فراوان بخود دیده است .طوفان وگردباد عظیم سال ۱۸۷٦ در نیمساعت اول یکصد هزارتلفات جانی ببار آورد ، درسال ۱۹٤۲ دیوارده متری آب همراه‌با بادی‌که ۱۲۰ کیلومتر در ساعت سرعت داشت‌منطقه‌ای بوسعت پنج هزار میل متر مربع را در بنگال منهدم کرد .

ودر شدیدترین فاجعه قرن حاضر که سال گذشته برشبه قاره هند نازل آمد ، طوفان عظیم ، قریب به پانصد هزار تن را در پاکستان شرقی بهلاکت آورد و هنوز نمی‌توان گفت که این‌فاجعه آخرین بلایاقهر طبیعت‌است که برسراین شبه قاره فرود می‌آید .

بانو گاندی علاوه‌بر لندن وواشنگتن درجریان‌سفر دورودرازش به‌فرانسه و آلمان غربی نیز سفر کرد وکوشید تا همکاری این کشورها را برای‌حل بحران هندوپاکستان و حل مسئله پناهندگان آنطور که مورد علاقه هند است جلب کند . عکس از جلسه مذاکرات مهمی‌که گاندی در کاخ الیزه پاریس با پرزیدنت ژرژ پومپیدو انجام داد گرفته شده است.

ازاینروست که بانو گاندی هفته پیش قبل از ترک لندن بصوب آمریکا کشور خود را به آتش ـ فشانی تشبیه‌کرد و گفت من کسی را میمانم که ناگزیر است برفراز این کوه بنشیند . در حالیکه نمی‌ـ داند کی و چسان ناگهان کوه از جاکنده میشود و آتش‌فشانی آغاز میکند .

برخی از ناظران امور سیاسی این تشبیه بانوگاندی را اشارتی به‌وضع انفجار آمیز کنونی مرز های هند و پاکستان میدانند که سرازیر شدن قریب به ۱۰ میلیون پناهنده پاکستانی به نقاط مرزی هند اینک آن را به خطرناکترین مرحله خود رسانده است . این ناظران میگویندبانوگاندی به‌منظور آگاهانیدن رهبران واشنگتن از خطر آتش‌فشان‌احتمالی، به‌ایالات متحده رفت چرا که‌او می‌پندارد آمریکا میتواند از وقوع فاجعه انسانی در شبه‌قاره هند جلوگیری کند. لیکن‌گزارشهای جسته‌گریخته حکایت ازاین دارد که سفر بانو گاندی به ایالات متحده با موفقیت توام نبوده ووی نتوانسته است به هدفهائی که از این سفر داشت دست یابد .

علت‌شکست ماموریت سفرنخست وزیر هند را باید درگذشته‌های دور ، بخصوص‌از سال ۱۹٤۷ که آمریکا تحویل اسلحه به پاکستان را آغاز کرده جستجو نمود . از این تاریخ به‌بعد، که تاریخ‌استقلال هند نیز محسوب میشود ،مناسبات دوستانه بین آمریکا و هند به تیرگی گرائیدو هند پیوسته‌امیدوار بودکه‌سرانجام واشنگتن‌ازپشتیبانی مالی و نظامی خود به پاکستان دست بردارد. چون بنظر رهبران هند، پاکستان بیاری کمک های مالی و نظامی آمریکا است که سیاست فرساینده کنونی خود را علیه پاکستان شرقی ادامه میدهد.

از سوئی ، رهبران آمریکا نیز پیوسته کوشیده‌اند تا هند را از هر گونه حمله ناگهانی به‌پاکستان بازدارند .

خطر

در سفر اخیر بانو گاندی ، ریچارد نیکسون‌استقبال شایانی از وی در کاخ سفید بعمل آورد . آنگاه‌در حالیکه شادمان‌بنظر می‌ـ رسید خطاب به بانو گاندی گفت: در واشنگتن ماروز پنجم نوامبر را یک روز از فصل زمستان می‌ـ شماریم باوجود این . چون هوا ملایم است آنرا روزی ازمتابستان هندی» می‌دانیم .

نیکسون گفت این هوای مطبوع و نسبتا آرام را میتوان بفال‌نیک گرفت و امیدوار بود که‌مناسبات‌دو کشور ما در آینده به بـرودت نگراید.

بانو گاندی در پاسخ به جملات تعارف آمیز نیکسون از قحط و غلای حاصله ازفاجعه های طبیعی و دشواریهای عظیم که سیل پناهندگان پاکستانی برای‌کشورش ببار آورده سخن گفت و درلابلای گفته هایش کوشید خطری را که اینک شبه قاره هند را تهدید می‌ـ کند برای نیکسون ترسیم کند .

ناظران غربی میگویند بانوگاندی بااینکه نتوانست پشتیبانی دولت آمریکا را نسبت به هند جلب‌کند، این توفیق را بدست آورد که‌در بسیاری از زمینه ها به تفاهم های عمیق‌برسد . ملاقات وی بانیکسون جمعا سه ساعت و پانزده دقیقه بطول انجامید واین طولانی ترین گفتگوئی است که نیکسون تاکنون به‌رئیس کشور یا رهبر حکومتی اختصاص داده است .

ظاهرا نیکسون در این گفتگوی طولانی از نخست وزیر هند خواسته است در هر شرایط و احوال ، خویشتن دار و شکیبا باشد . وی بطور مخفیانه چنین درخواستی را از پاکستان نیز بعمل آورده است . نیکسون همچنین از طرفین مناقشه خواسته است نیرو های خود را ازمواضع مرزی عقب بکشند و برای حل اختلافات فورا مذاکرات دوجانبه را آغاز نمایند .

بانو گاندی نیز در عوض از آمریکا خواسته مسئله پناهندگان نه یک مسئله اختصاصی هند و پاکستان ،بلکه‌یکمشکل بین‌المللی تلقی شود، وی همچنین یادآور شده که هند نمیتواند نیرو های خود را از مواضع مرزی فـرا خواند چون اطمینانی به اقدام متقابل پاکستان در این زمینه ندارد .

بانو گاندی از آمریکا عازم‌پاریس ووین شد تا درباره احتمال خطر «انفجار آتش فشان» هشدار هائی به رهبران فرانسه و آلمان بدهد. بدین خاطر که اگر آتشفشان ناگهانی و بی‌مقدمه آغازآتشفشانی کند ، جای ایراد نباشد که بانو ایندیرا گاندی درباره آگاهانیدن جهان از خطرانفجار از کوشش های لازم خودداری ورزیده است.

از : نیوزویک

سفر فیدل کاسترو به‌شیلی

کوبا از انزوای سیاسی خارج میشود

فیدل کاسترو نخست‌وزیر کوبا برای یك‌دیدار رسمی‌از شیلی وارد سانتیاگو شد . این نخستین بار است که‌نخست وزیرانقلابی کوبارسما بیك کشورامریکای جنوبی مسافرت می کند .

«سالوادورآلنده» که از ماه نوامبر ۱۹۷۰ به عنوان رئیس جمهوری شیلی زمام‌امور این کشوررا بدست گرفته ورهبری‌یك‌دولت‌ائتلافی از سوسیالیستها، کمونیستها ودموکراتهای مسیحی«افراطی دست چپی» را به عهده‌دارد می کوشد یك کشور سوسیالیستی که‌برای‌امریکای لاتین نمونه و سرمشق باشد بوجود بیاورد .

باین ترتیب بین‌دو انقلاب،انقلابی که از مدتها قبل در قاره امریکا مستقر شده‌و انقلابی که در حال استقرار است برخوردی روی میدهد .

این‌مسافرت از جنبه «پرستیژ» برای فیدل کاسترو موفقیت قابل‌توجهی است زیرا پس‌از ۱۹۵۹ که وی‌قدرت‌رادر کوبا بدست گرفت این نخستین باراست که رهبر انقلاب‌هاوانا به امریکای لاتین راه پیدا می کند .

اما تهیه مقدمات سفر نخست‌وزیر کوبا به شیلی به آسانی انجام نگرفت .

«سالوادورآلنده» یکسال قبل رسما کاسترورا به شیلی دعوت کرد و دعوت او بلافاصله پذیرفته شد زیرا سفـر نخست‌وزیر کوبا به شیلی این کشوررا ازانزوای سیاسی‌خارج می کرد امـا فیدل کاسترو که علاقه زیادی به‌پذیرائی های رسمی ندارد بیشتر مایل بود که «وقت‌خودرا در میان کارگران‌وروستائیان» بگذراند و این‌مسئله مردم‌شیلی‌راناراحت می کرد زیرا اگرفیدل کاسترو خود را مظهر یك‌نوع انقلاب میداند « آلنده » نیزمیخواهد خودرا نماینده نوع‌دیگـر انقلاب معرفی کند « کاستریسم »درحقیقت پیروزی انقلاب‌ازراه خشونت وتوسل‌بزور بود و این‌همان«تزی»است که«چه گوارا» تادم مرك از آن پیروی می کرد .

امادر شیلی «آلنده» نوع دیگرانقلاب‌را آزمایش می کند .او معتقد است کشوری چون شیلی که قبل از انتخابات نـوامبر ۱۹۷۰ توسط طبقه بورژوا ومالکان‌بزرك اداره می‌شد و کمپانی های امریکائی از ثروت‌های طبیعی مهم آن بویژه مس بهره‌برداری می کردند می تواند بدون تکانهای شدید ازدموکراسی‌بورژوازی» به سوسیالیسم قدم گذارد بدون آنکه آزادیهای اصلی اعم از آزادی افراد و آزادی مطبوعات به خطر بیافتد .

بطور کلی سالوادورآلنده‌معتقداست که شیلی می تواند ازراه‌مخصوص به خود به سوسیالیسم راه‌یابد بهمین جهت‌است که در کلیه‌سخنرانی های خود به‌فرمول لنین که گفته است: «انقـلاب کالای صادراتی نیست » متوسل‌می شود .

این تفاوت روش دو رهبربدون‌شك تنها موضوع‌اصلی مذاکرات‌بین رهبران دو کشور را تشکیل نخواهد داد بلکـه مسائل مهم دیگر که امروزه امریکای لاتین با آن روبرواست از جمله برخورد افکار گوناگون در این قسمت ازجهان در گفتگو های کاسترو و آلنده مـورد بررسی قرارخواهد گرفت .

آلنده‌در مبارزه‌ای که درپیش گرفته است می تواند کوبیش‌روی‌همسایگانش وشورویها حساب کند از نظر مسکودر حال حاضر کوباباری است که بردوش شوروی سنگینی می کند .

اگر کمك های روزانه‌یك میلیون‌دولاری شوروی‌به کوبا قطع شود بدون شك اقتصاد این کشور دوچار وضع نامطلوبی خواهد شد وازاین‌رواست که شوروی با استفاده‌از حزب نیرومند کمونیست‌شیلی که سه‌وزیران در کابینه آلنده شرکت دارند دربرابر حزب سوسیالیست نقش تعدیل کننده ای را ایفاء می کند .

سوسیالیست‌های افراطی عقیده‌دارند که «سالوادورآلنده» بویژه در موردملی کردن موسسات خارجی آنطور که باید سرعت عمل ازخودنشان نمی دهد و در این‌راه آنطور که‌مورد نظرسوسیالیست‌ها است جلونرفته است .

از طرف دیگر همانطور که در اروپا وخاورمیانه می کوشدروابط‌خودرابا واشنگتن به حال عادی درآورد در شیلی نیزاز هر گونه اقدامی که‌ممکن‌است‌روابط بین‌دولت شیلی‌وشرکت های آمریکائی که بیشتر آنها ملی اعلام شده است تیره‌تر سازد خودداری می کند .

دولت‌شیلی به شرکت های ملی شده امریکائی وعده‌داده است که خسارات وارده به آنها را به نحوی جبران کند.

بطور کلی سالوادورآلنده با نظر فیدل کاسترو از اینکه کوبا را یك کشور سوسیالیستی‌معرفی کند مخالفتی‌نداردولی میخواهد که نخست‌وزیر کوبااین مطلب رانیزدریابد که انقلاب با خشونت تنهـا راهی نیست که درسرراه کشور های در حال توسعه قراردارد .

از: فرانس‌سوار

فیدل کاسترو در شیلی تقاضا کرد فیلمی را که هنگام ورود ازاو واستقبال مردم پایتخت شیلی برداشته‌شده‌برای‌پرزیدنت نیکسون‌بفرستندتارئیس‌جمهوری امریکابه عمق دوستی دوکشور کوبا وشیلی پی‌ببرد . و متوجه شود که در جنك ایدئولوژیکی درامریکای لاتین‌شکست‌خورده است .
عکس یك مغازه میوه فروشی‌را درسانتیاگو نشان‌میدهد کـه عکس‌های کاسترورا به دیوار کوبیده است .

آغاز دوران طولانی بحران و آشفتگی در بلژیک

بعقیده محافل سیاسی ، بلژیك پس از انتخابات عمومی که روزیکشنبه گذشته در این کشورانجام شدوارد یك دوران‌بحران طولانی ودشوار شده‌است .دوسازمان سیاسی عضو دولت‌ائتلافی قبلی: حزب رادیکال ، سوسیال مسیحی و حزب سوسیالیست که‌ازسال ۱۹٦۸ قدرت را بدست‌دارندواکنون نیز موقعیت سابق خود را حفظ کرده‌اند بایدالزاما باردیگر بایکدیگر ائتلاف کنند ولی‌شکست محسوس لیبرال ها که آراء انها برای بدست‌آمدن دوسوم آراء بمنظور تجدید نظر درقانون‌اساسی کشور ضروری است‌ازادی عمل دولت ائتلافی اینده را محدود می کند . معدلك حزب«اجتماع‌والون » وجبهه دموکراتیك فرانسوی زبانها که‌دوازده کرسی‌پارلمان رابدست اورده‌اند امادکی خودرابرای پشتیبانـی از دولت ائتلافی‌اینده اعلام‌داشته‌اند بشرط انکه دولت متعهـد شود در شش ماه آینده مناطق‌ویژه اقتصادی وسوسیالیستی‌بوجود بیاورد.

گاستون‌ایسکنس نخست‌وزیر مستعفی اعتراف کرده است که‌کابینه اینده بلژیك باید روی فشارشدید فرانسوی زبان ها حساب کند.

وبعیدنیست که ازخود اودعوت شود سه مسئله اصلی زیررا حل‌وفصل کند.

۱ـحل ماجرای «فورون»ها

این یك مسئله روانی‌است که توجه‌عموم را در بلژیك‌بخود جلب کرده‌استو آن عبارت از پس گرفتن اراضی فلامان‌ها در لیمبورك ازراه های قانونی است.

این‌اراضی شامل شش «کمون » کوچك ٤ هزاروپانصدنفری است که‌تاسال ۱۹٦۳ به‌ایالت‌فرانسوی زبان لیژبستگی‌داشتند.

۲ـاجرای قانون اساسی‌جدید.

دراین‌مورد باید قوانینی برای اجرای مفادقانون اساسی‌جدید که به سازمان های منطقه‌ای صلاحیت بیشتری میدهد به تصویب برسد.

ولی‌وجود سه منطقه «فلاندر » «والونی »وبروکسل مسئله را مشکل‌ترو‌پیچیده تر میسازد ...

۳ـ تعیین حدود صلاحیت منطقه بروکسل

سنگینی اکثریت فرانسوی زبان در پایتخت بلژیك (ازیك میلیون‌نفر جمعیت این شهر هشتصد هزارنفرشان فرانسوی زبان هستند)وموفقیت‌جبهه‌دموکراتیك‌فرانسوی‌زبان‌هاتعیین‌حدودصلاحیت این‌منطقه را از جنبه اقتصادی‌وبودجه‌ای دشوارتر می سازد .

بدون شك‌حل‌این مشکلات به‌آسانی امکان پذیرنیست ، در هر حال لیبرالها که‌با کراه به‌اصلاح قانون‌اساسی بلژیك تن درداده‌بودند بزرگترین بازنده انتخابات اخیربلژیك می‌باشند.

آنهادرجریان مبارزات انتخاباتی مسائل مربوط بزبان را فراموش کرده‌ومسائل اقتصادی رامورد توجه قرار داده‌بودند و شکست آنها دربروکسل‌و «والونی » بحران موجود در این کشور رابطور بیسابقه افزایش میدهد.

ترکیب کابینه ائتلافی آینده بلژیك هر چه‌باشد قدر مسلم این‌است که دولت‌جدید بار دیگر در برابر کشمکشهائی قرار خواهدگرفت که «ایسکنس» توانسته بود به‌نحوی از آن‌جلوگیری کند، موفقیت فرانسوی زبان ها ممکن‌است «فدرالیزه» کردن بلژیك را تسریع کند درحالی که دولت قبلی با احتیاط‌فراوان دراین‌راه گام برمیداشت .

شعله های جنگ دامن زده شد

انورالسادات و همسرش‌عازم آمریکا شدند و جانسون و همسرش نهایت تلاش بخرج دادند تا مهمانان خود را فریفته سازند . هنگامیکه جانسون ، انورالسادات را در تالار بیضی شکل کاخ سفید پذیرائی می کرد،در حالیکه عکسهای‌امضاء شده روسای کشور هـای گوناگون را نشان‌میداد گفت: من شما را دوست دارم... من شیفته کشور شما هستم ... من پرزیدنت عبدالناصر را دوست دارم ... و اینجا هم جای خالی برای عکس عبدالناصر وجود دارد ... چرا یکی از عکسهای خودرا برای من نمی‌فرستند ؟ چرا با هم عداوت ورزیم ... باید دوست باشیم .

انورالسادات پیام شفاهی ناصر راکه‌ساده و دوستانه بود بـه جانسون ابلاغ کرد ، «پرزیدنت ناصر از من خواسته است‌بشما اطلاع‌دهم که مافقط یك چیز میخواهیم . ماگندم و کمـك نیازنداریم ، آنچه میخواهیم و متقدیم که کلید حل تمام بحران می‌باشد : حسن تفاهم است . چیزی بیش از تفاهم نمیخواهیم . من فقط حامل این پیام هستم و موقعی که‌ازپرزیدنت ناصر خواستم بمن‌بگوید چـه موضوعی رابشما اطلاع‌دهم گفت که‌حسن تفاهم هدف غائی مـا است».جانسون در پاسخ اظهار داشت:

«آنچه مامیخواهیم دیپلماسی آرام‌است . چراعبدالناصرشدیدا بمن‌وبه‌سیاست آمریکا بطـور علنی حمله می کند ؟

بار ها با همسرم اختلافاتی پیدا کرده‌ایم ولی همیشه سعی نموده‌ایم که‌اختلافات خود را خودمان وبطور درگوشی حـل کنیم . بهمین جهت مایلـم اختلافات من‌و ناصر هم خیلی آرام‌وبطور درگوشی حل شود»

درتمام این مدت جانسون به طرف سادات خم میشد و در گوش‌اونجوی می کرد .

موقعی که انورالسادات در بازگشت به قاهره ، ماجرا را برای ناصرتعریف کرد،پرزیدنت هم‌سفیر آمریکا را احضار و بوسیله اویك پیام شفاهی‌برای جانسون فرستاد و در آن گفت: «مایلم دو مطلب‌را بدانید .شما میدانید که ما دارای یك‌برنامه توسعه هستیم .ماآرزو های‌بزرك ومشکلات بزرك داریم و بهمین جهت چنانچه در معرض فشار قرارگیریم خیلی حساس‌هستیم. خواهشمندم به پرزیدنت‌جانسون اطلاع دهید که از گفته‌ایشان باانورالسادات‌درمورد دیپلماسـی آرام‌قانع‌نشدم . . .»

بااینکه جانسون سعی می کرد که‌زمینه‌ای برای بهبودروابطش باناصر فراهم‌شود،ولی‌مع‌الوصف مسافرت انورالسادات به‌آمریکا اثری در هموارساختن این زمینه نکرد.

موقعی که سفیر مصردرآمریکا پس‌از مسافرت انورالسادات به قاهره بازگشت ، از ناصـر پرسید:

«آیا می توانید یکی ازعکس های خودرابرای جانسون به‌من بدهید » جانسون هنوز مایل‌بود که‌جای خالی تالار بیضی شکل کاخ‌سفید را پر کند.

عبدالناصر که عادت به توزیع عکس های خودنداشت ، باین خواسته پاسخ منفی داد ، وبدین ترتیب سفیر مصر دست خالـی به‌واشنگتن و دو هفته بعد طی تلگراف‌رمزی از ناصر اجـازه خواست تا مجددا به قاهره‌بیاید وپیامی از جانب جانسون بوی تسلیم کند . موقعی که وارد قاهره شدمعلوم شدپیام‌جانسون عبارت از قطعه عکسی از خود اواست که «نورمان‌راکفلر »آن راگرفته بودوجانسون دربالای امضای خوداین جمله را نوشته بود:

«امیدوارم شما را قانع کرده باشم که می توانیم روزی‌دوست

خاطرات محمد حسنین هیکل از سالهای حکومت جمال عبدالناصر

-۴۴-

باشیم »

درهمان ایام خانم « منا »دختر جمال عبدالناصر باتفاق‌شوهرش از آمریکا دیدن می کرد . جانسون و همسرش از آنها در کاخ‌سفید پذیرائی کردند و جانسون در حالی که محبت نشان میدادگفت : «توعروسـی هستی . . . دختر من هم‌عروس است . . .بهمین جهت من‌مثل پدرتو هستم به مزرعه من‌بیائید. به‌پدرت‌بگو که من میخواهـم دوست اوباشم » ولی در هرحال سال ۱۹٦٦بدترین: نمود ها را درروابط آنان داشت .جنك در یمن همچنان ادامه داشت و آمریکائیان از سربازان مزدور که‌با طرفداران «بدر » مـی ـ جنگیدند حمایت می کردند . سرالك‌داگلاس هیوم به نیروی هوائی‌انگلستان‌دستور داد که به «حارب »حمله‌و آنجا را بمباران نماید.

در آغاز سال ۱۹٦۷ انفجار هائی شدید در «تعز» روی دادو کارشناسان نظر دادند که دو گلوله «بازوکا »از مرکزاصل چهار آمریکا شلیك شده‌است. نیروی یمن به ساختمان ایـن مسیون حمله کردندو درآنجا چهارنفر را دستگیرساختند. تمام صندوقها و کابینت های بسته مرکز اصل چهاربازشد و اسناد مهمی بدست آمد کـه توسط ماموران اطلاعاتی مصراز آنهاعکس برداری شد.

آمریکائیان از حمله بمرکز اصل چهار سخت آشفته شدند وتقاضا کردند که‌مدارك واسناد آنان بازپس داده شود لذا این اسنادعودت داده شد البته‌پس ازاینکه مضمون آن کشف و اعلام گردید .

داستان نیروهای سازمان ملل

در ماه های مه‌آوریل ۱۹٦۷ روز ۲۹ آوریل با کاسیکیـن ملاقات کرد . دراین‌ملاقـات نخست‌وزیر شوروی به میهمان خود اطلاع داد گزارشهائی بـه شوروی رسیده که نشان می ـ دهداسرائیلی ها دوسپاه درمرز سوریه متمرکز ساخته‌اند .

بار دیگر اشکول تهدید به تصرف دمشق کرد که بـا هماهنگی اطلاعاتی که روس ها بدست‌آورده‌بودند، برای‌عبدالناصر ثـابت شد که اوضاع به سرعت روبه بحران میرود.

مصرباسوریه که در معرض تهدیدقرار گرفته بود ، پیمان دفاعی‌مشترك داشت . لذادستور داد که‌واحد هائی ازنیروی‌مصر رهسپارصحرای سیناشود ومعتقد بود که وجودنیرو های جمهوری متحده عرب در سینا، اسرائیل اوضاع در مرز سوریه‌واسرائیل بی‌اندازه بحرانی شد . ژنـرال «رابین» و «لوی‌اشکول » هریك بنوبه خود تهدیدکردند کـه اسرائیل قادراست در صورت لزوم دمشق‌را تصرف کند . و بدنبال آن‌برخورد هائی در مرز و در فضا میان هواپیما هاروی داد. در آن هنگام انورالسادات درراه بازگشت خود درراس یك هیئت‌پارلمانی از کره شمالی به قاهره ،در مسکو توقف‌داشت و را از حمله‌بسوریه بازمیدارد . این‌یك فعالیت نظامی در جهت دفاع محض بود ، همچنین‌این هدف دربین بود که اگرسوریه درمعرض حمله‌اسرائیل قرار گرفت بتوان از سوریه‌حمایـت کرد . وهیچگونه تصمیمی در حمله به اسرائیل دربین‌نبود،

نیرو های سازمان ملل متحد در مراکز خود درسینا مستقر بودند . بهمین جهت ژنـرال محمد فوزی رئیس ستاد روز شانزدهم‌مه‌به‌ژنرال‌هندی«ریکی» فرمانده نیرو های سازمان‌ملل درسینانوشت‌به‌نیروهای‌جمهوری متحده عرب دستورداده شد که اگر اسرائیل بخاك هرکشور عربی حمله کند ، آمادگی‌کامل داشته‌باشند ، وبرای اجـرای این‌دستور واحد هائی ازنیروی مابه‌جبهه شرقی‌سینا گسیـل شدندوبرای حفظ سلامتی‌نیرو های‌سازمان ملل متحد که در پاسگاههای بازرسی مستقـر هستند، خواهشمند است ترتیبی برای خروج‌آنها بدهید و دراین مورد دستورات لازم را بفرمانده جبهه‌شرقی صادر کردم »

بدین‌ترتیب معلوم می شودکه ژنرال فوزی فقط‌خواستار خروج نیرو های سازمان ملل متحد ازپاسگاه بازرسی‌مقابل مرزمیان مصروا‌سرائیل‌است که‌قوای دو کشوردربرابر هم صف آرائـی کرده‌اند کنار روند تالطمه‌ای به آنهاوارد نشود ، ولی تقاضای خروج‌این‌نیرو ها را از نقاط دیگری مانند «شرم‌الشیخ»نکرد، زیرا در این نقطه بعلت عدم وجود نیرو های‌اسرائیل، درطرف مقابل احتمال برخوردی وجود نداشت.

«ریکی »این‌نامه را به‌نیویورك فرستاد و اوتانت و معاون او «بانچ» که‌ناظر برقرار دادآتش‌ـ بس‌بود ، آنرا مورد مطالعه‌قرار دادند . عکس‌العمل‌دکتر«رالف‌ـ بانچ »این بود که نیرو های صلح سازمان ملل متحد واحد تجزیه ناپذیری است . یا همه باقی میمانند یاخیر.

اوتانت هم بااین نظر موافقت کردوجریان بـه ناصر اطلاع داده شد و ناصرگفت : «بسیار خوب ،اگر خواستید تمام نیرو ها را خارج کنید ، ما مانعی نمی‌بینیم»

اسرائیلی هامیگویند کـه تعهدی در مورد عدم احضارنیرو های سازمان ملل از شرم‌الشیخ وجود داشته است . ولی حقیقت خلاف این‌ادعا را ثابت می کند، زیرا چنین تعهدی‌وجود نداشته وهامرشلد چنین‌قولی‌به‌اسرائیلی ها نداده‌بود .

اسرائیلی هامیگویند که چنین تعهدی را درسال۱۹۵٦ ،هنگامی که آیزنهاور به آنها اصرارمی ورزید خاك سینا را ترك‌گویند ازوی گرفتند و دراین مورد سندی دارند که چنانچه آن‌نیرو ها خارج شدند ، تلاش خواهد نمود (یعنی آیزنهاور) که‌کشتی رانی خلیج عقبه‌بروی اسرائیل بسته نشود . همینکه نیرو های صلح سازمان ملل متحد از شرم الشیخ خارج شدند ، نیرو های مصری جای‌آنها را گرفتندو کشتی های اسرائیلی دیگـر نتوانستند زیرآتش این‌نیرو به آنجانزدیك شوند.

بدین‌ترتیب‌شعله های بحران دامن‌می کشید.

ودرعین‌حال عده زیادی سعی می کردند که بر این زبانه ها سرپوشی بگذارند.

در مسکو، کاسیگین بوزیر جنك مصر شمس بدران گفت: «مااز‌شما حمایت خواهیم کرد.. ولی‌فرصت گذشت‌هست . . . فرصت‌فعالیت سیاسی . . .»

ولی‌از قرارمعلوم شمس‌بدران هدف اصلی کاسیگین را کاملا درك‌نکردو به عبدالناصر اطلاع دادروس ها آماده هستند که‌تا پایان کار از مصر حمایـت نمایند.

البته‌احمد حسن‌الفقی معـاون وزارت‌خارجه گزارشی از صورت جلسه گفتگو با کاسیگین‌تهیه کردوبرای عبدالناصر فرستادو ضمن کارتی که ضمیمه گزارش نمود تقاضا کرد که گـزارش خوانده‌شود ولی‌دیگر دیرشده بود زیرا ناصر طی نطقی از حمایت شوروی پرده برداشته بود.

اوتانت‌قبل ازاینکه از حمایت ایالات متحده آمریکا برخوردار شود همراه با طرحی که‌دارای سه‌بند زیر بودوارد قاهره شد،

۱ـاز اسرائیل خواسته شود که در برابر تصمیم مصر ، هیچ کشتی را از تنگه های تیران عبور ندهد .

۲ـ از دولت های دیگر که کشتی هائی برای تردد درتنگه هادارند ، خواسته شود که با کشتی های خود مواداستراتژی به‌اسرائیل نفرستند .

۳ـاز جمهوری متحد عربـی خواسته شود قبل از اینکـه حق‌بازرسی کشتی هائی را که از تنگه هامی گذرند بموقـع اجرا گذارد ، کمی تامل‌نماید.

اوتانت معتقدبود که‌طرح‌مزبور بهریك از اطراف متخـاصم فرصت میدهد تا اندکی تامـل نمایند. پرزیدنت ناصر این‌طرح راپذیرفت دراین میان واشنـتن هم «باتل » سفیرخود را درقاهره احضار و «ریچاردولت »رابجای نامبرده‌اعزام‌داشت‌ولی‌وی‌فرصتی برای تقدیم استوارنامه خود بدست‌نیاورده‌بود .

ناتمام

زنان

دنیای بچه‌های گوشه‌گیر و خیالپرداز

در کنار جمع کودکان شاد و بازیگوش کودکستان ایستاده و به آنها نظر میکنیم ، آنها پرجنب‌و جوش مشغول بازی و جست‌خیز هستند و صدای خنده‌شان بگوش میرسد ولی در این میان‌نگاهمان بدختریاپسر خردسالی‌میافتدکه‌در گوشه‌ای از حیاط کودکستان‌دور از همسالان خود خاموش ایستاده است و مشغول مکیدن انگشت‌خود یا بازی با موهایش است .

در همان لحظه در ذهن ماایـن سئوال مطرح میشود ، در حالیکه همه دوستان او چنان شاد گردهم جمع آمده‌اند و با هم بازی میکنند چرا باید او در آنجا تنها باشد و فکر کند ؟ آیا او بیمار است ؟ از دردی رنج میبرد که‌مایل نیست دربازی همسالان خودشرکت کند؟ در خانه لحظه‌ای فرا میرسد که وقتی مادر در آشپزخانه و یا در یکی از اتاقها مشغول نظافت و یا طبخ است صدای فرزند خودرا که لحظه‌ای پیش بازی میکرد ، فریاد میزد میدوید نمیشنود وخانه در سکوت غرق میشود مـادر وحشت‌زده بجستجوی یافتن‌دلیل این خاموشی و سکوت ناگهانی فرزند خردسال خود برمی‌آید ، پس از لحظه‌ای او را می‌بیند در گوشه‌ای از اتاق نشسته است و توجهی به‌کسی ندارد حتی صدای پای مادر را نمیشنود .

آیا این مادر نباید نگران شود از این سکون و سکوت ناگهانی طفل از اینکه او بازی و تفریح را با عروسکها و اسباب‌بازیهای خودرا ترک کرده‌ودر گوشه‌ای‌تنها و متفکر نشسته است نباید بیمناك شود ؟ آیا این دلیل بیماری طفل و ناراحتی او نیست ؟

مادر به جلو میرود به طفـل نزدیک میشود و او را صدا میکند ودلیل اینکه‌برخلاف همیشه رغبتی به بازی و شیطنت نشان نمیدهد از اوسئوال میکند ولی طفل‌چنانکه گوئی از خوابی عمیق بیدار شده باشد ، سربالا میکند مادر رامیبیند و بدون اینکه جوابی باو بدهد میگریزد ؟ آیا نگرانی این مادر بی‌مورداست ؟ طفل‌اوبیمار نیست، طفل او رفتار غیرعادی ندارد بلکه آنچه میکند طبیعی است او در برکه کوچک افکار خود غرقه‌است جهان برای او اسرارآمیز جلـوه میکند از اینرو چنین دست‌ازبازی کشیده است در گوشه‌ای نشسته و در خود فرو رفته است و از مادر میگریزد چون خلوت او را برهم زده و سئوالی میکند که او جوابی برای آن ندارد ونمیتواند بگوید فی‌المثل به سرخی گلها و یا به پرواز پرندگان و یا به‌رنگ آسمان می‌اندیشیده است .

گاه طفل نمیتواند طـرح این سئوال را در ذهن‌خود تحمل‌کند، نمی‌تواند تنها در جستجوی یافتن جواب سئوالهائی که برایش‌مطرح است برآید و ناچار آنها را با پدر و مادر درمیان میگذارد آه... راستی مادر یک‌ماهی درآب‌چطور زندگی میکند ؟ وقتی من ودوستانم بزرگ شدیم آیا دیگر بچه‌ای باقی نمی‌ماند ؟

چراآسمان‌آبی است؟ خورشید شبها کجا میرود ستاره‌ها روزها کجا هستند مگس « خانه‌اش » چه شکلی است مدرسه کلاغها چگونه است ؟ و گاه او آنچه را که دیده است نزد خـود مجسم میکند ، می‌بیند و در درون‌خویش درباره آن به کنکاش میپردازد ، به یک کوه و برف روی آن فکـر میکند ، به برکه‌ای با چندماهی در آن می‌اندیشد . بنابراین اگر باچنین خلوت‌گزینی‌او روبروشدید نگران نباشید تصور نکنید طفل شما بیمار است او میخواهدجواب سئوالهای متعددش را بیابد ودر آن لحظه در دنیای کوچک رویای خود غرق است در این دقایق که او با خود به تفکر مـی‌پردازد دقایقی هستند که رشد و گسترش درک و احساس او را فراهم می‌آورند دقایقی هستند که او اندک اندک خود و دنیارا میشناسد این دقایق خلوت‌گزینی در زندگی یک طفل درست باندازه همان‌لحظاتی که بزرگترها نیاز به تنهائی وتفکر را درخود حس میکنند ، دارای اهمیت و ارزش میباشند و نباید آنها را ازاین خلوت شیرین‌بیرون کشیداین‌کار درست‌بمنزله‌جلوگیری ازرشدمغزی طفل‌و وسعت‌و تکامل شناخت‌او ازدنیائی که احاطه‌اش کرده است می‌باشد .

این‌حالات‌بیشتر درسنین پیش از شش سالگی بوجود می‌آیدو از شش سالگی تا هشت سالگی بـه تدریج تعداد دفعات آنها کمتـر میشود چون شناخت‌طفل ازطبیعت افزونتر میشود و دیگر هرآنچه‌که می‌بیند ، برایش معمائی نیست.

بنابراین سزا نیست خلوت‌آنها را برهم بزنیم و وقت کشف‌طبیعت را از آنها بگیریم «لانگفلو» شاعر بزرگ آمریکائی در مورد ایـن لحظات میگوید ، افکار خردسالان افکاری طولانی است . بگذارید، آنها در رویاهای خودغرق باشند. چه بزودی آنها پا به سنین‌بزرگتر میگذارند و دیگر فرصتـی برای پرواز درآسمان زیبای‌رویابرایشان باقی نمیماند .

با هر کشف تازه راز دیگری برای طفل بوجود می‌آید و سئوال دیگری . و باین ترتیب کودک شناختی کامل از دنیای خود پیدا میکند . برهم‌زدن خلوت او گناهی است که ممکن است رکود توسعه فکری او را همراه داشته باشد ، پس اگر طفل خودرا در این‌حالت دیدید سکوت اورا محترم بشمارید آرام از کنار او بگذرید و او را بحال خود بگذارید ، چه دیر یا زود سئوالهائی که او را مجبور به اندیشیدن کرده‌اند بشما میگوید و آنگاه این شما پدر و مادر هستید که با پاسخگوئی به‌سئوالهای طفل او را در شناختن دنیایش هرچه بیشتر یاری کنید .

بهداشت خانواده

بدن خودرا بهتر بشناسیم

در مجلات مختلف اغلب‌در باره غدد مترشحه داخلی‌وعمل آنهادربدن‌قلمفرسائی کرده‌اند بطور خلاصه می‌توان گفت این غدد عبارت از مجموعـه اعضای کوچکی هستند که درنقاط مختلف بدن کودك یابالغ بصورت پراکنده قرار گرفته‌اند و هر یك از خود ترشحات مخصوصی دارند که مامور انجام عمل مخصوصی دربدن هستند.

غددمترشحه داخلی معمولا ازخودماده‌ای‌بنام هورمن‌ترشح میکنند که مستقیما واردخون میشودوانجام بعضی اعمـال حیاتی‌رابه عهده دارند .

غدد مترشحه داخلی‌عبارتنداز: تیروئید ، پاراتیروئید ،لوز ـ المعده ،سورنال ، غددتناسلی و هیپوفیز . بحث درباره عمل وخاصیت‌این غدد ساعت هـا وقت میخواهد ولی من‌اکنون برای‌روشن شدن مطلب بـه شرح مختصر آنها می‌پردازم:

غده تیروئید

ـماده مترشحه این غده‌به نام تیروکسین مشهور است که‌مستقیما وارد خون می ـ شود.

تیروکسین در حقیقت کلیه اعمال حیاتی‌بدن را سرعت می‌بخشد ، روی تنفس اثر سریع کننده داردوتعداددفعات تنفس‌و جذب میزان‌اکسیژن رابالا می برد در مغز اثـر سرعت انتقال و تفکرصحیح وکافی وروی‌دستگاه گوارش سرعت مخصوص هضم ودفع موادزائد را به عهده دارد.

بدون غده تیروئید زندگی ممکن‌است ولی موجودی که فاقد این‌غده باشد یاترشحات این‌غده دروی‌به‌حد کافی‌نباشد موجودی سست ، بیحال ،شل، تنبل ورنك پریده خواهد بود که‌تفکر و سرعت انتقالش بسیار کنداست‌و حرکات و اعمالش را به آهستگی انجام میدهد، در صورتی که ازدیاد ترشح آن لاغری،عصبانی‌بودن، پرحرفی وبی خوابی به دنبال دارد.این‌دسته از کودکـان معمولا بیشتر غذا میخورند و در حرکات خود تندوسریـع هستند.

غده پاراتیروئید

ـتعداد آنها چهار است‌هر یك به بزرگی یك عدس . ودر قسمت خلفی تیروئیدقرار گرفته‌اند ، ماده مترشحه‌آن هادرخون سبب میشود کـه مواد آهکی وفسفری روی استخوان های کودك ثابت‌شود ورشداستخوان‌ها بطورمعمول وکامل صورت گیرد وکسر ترشح‌این غده سبب پیدایش عوارض شدید ، لرزش و سختی عضلات وصلابت آنها وبالاخره حرکات صرع‌مانند وغشی میشود ، درصورتی که ازدیادترشح آنهاسبب‌استخوان سازی اضافی و جذب زیاده از حد مواد آهکی میگردد.

لوزالمعده

این غده در شکم ودر پشت‌معده قرار گرفته و ماده مترشحه آن به انسولیـن مشهوراست ، انسولین عمـل بسیار مهمی در بدن دارد ، یعنی سبب سوختن موادقندی وتبدیل آنهابمواد قابل جذب میشود که مواد غذائی‌هیدرو ـ کربنه روزانه مثل آرد ها، قندها، سیب‌زمینی ،سبزی‌های خشك ، شیرینی هاوامثال‌این هابس‌ازتغییروتبدیل‌مخصوص دربدن‌بوسیله انسولین می ـ سوزندواز بین میروند . کسر ترشح این غده سبب‌پیدایش قند در ادرار وازدیاد آن در خون میشود که بنام بیماری قندمشهور است . عـلامـت مخصوص آن‌پرخوری‌وتشنگی فراوانست درصورتی که‌ازدیاد ترشح‌آن سبب پیدایش‌سر ـ گیجه و غشی های مخصوصی است که در بعضی ازبیماران مبتلابه بیماری قندمشاهـده میشود.

سورنال

غده سورنال دو دانـه است که در دو طرف کمر روی کلیه‌هاقرار داردو دو نوع ماده مختلف ترشح می کند، یکی ماده مترشحه قسمت مرکزی که به ادرنالیـن معروفست‌و مامور تنك کردن عروق‌و بالابردن فشار خـون است‌ودیگری ماده مترشحه قسمت‌سطحی که‌انجام اعمـال حیاتی رابه‌عهده دارد .

قسمت‌سطحی آنقدرترشحات مختلف دارد که عده زیادی از آنهاهنوز کشف نشده‌اند، یکی‌از آن مواد مامور تنظیم تغذیه نسوج بدن‌است‌وتقریبا عمل‌عکس انسولین را انجام میدهد، یعنی قندخون را بالا می‌بردو دیگری مامور تنظیم امورجنسی‌است که‌قوام‌عضلات وپیدایش مو در نقاط مختلف بدن‌وتغییرحالت جنسی مردو زن وابسته به ترشح ایـن قسمت‌از غده‌است .

فقدان غده سورنال لاغری شدیدوبیحالی میدهد که به مرك تدریجی منجر می شود. درصورتی‌که ازدیاد کار آن سبب ازدیادفشارخون‌وپیدایش قوت وقدرت‌وپرخونی ودرشتی اندام می گردد.

غدد تناسلی

ـاین غدد فقط در دوران بلوغ مشغول کار میشوند ، یعنی ازبدو کودکی موجودنـد ولی‌ترشحات مخصوص‌ندارند ودردوران پیری نیز به‌نحـو قابل ملاحظه‌ای از ترشحات آنها کاسته میشود.

غددتناسلی مرد یعنی‌بیضه هاترشح مخصوصی دارند که سبب تعیین جنسیت‌مردوسایر خواص‌مردی میشود ، وغدد مترشحه زن که تخمدان‌نام دارد ترشحات مخصوصی می کند که جنس زن را باتمام خواصش مشخص می سازد.

هیپوفیز

ـاین غده که در قاعده‌مغز قرار گرفته مقام ریاست رابر سایر غددمترشحه داخلی‌دارد، بدین‌معنی که ترشحـات مخصوص آن سبب تحریك سایر غددمیشود و آنها رابه کارواميداردو درحقیقت‌میتوان گفت هیپوفیز ریاست‌ارکستر بدن رابه‌عهده دارد وسایـر غدداعضای اجرا کننده‌ارکستر بدن هستند، ازدیادکـار هیپوفیز عوارض بسیار ایجاد می کند که‌ازهمه‌مهمتر بلندی قداست ،وکسر ترشحات آن سبب کوتاهی قامت‌وعوارض دیگر میشود.

فال فردا

فروردین ـ یك خبر خوب و امیدبخش می‌شنوید . و امیدواریتـان بزندگـی افزون‌تر میگردد.

اردیبهشت ـ با خدمتکار خانه و اداره به مهربانی وادب رفتار کنید تابرای خدمت بشما علاقمندتر گردد.

خرداد ـ یك روز خوب بـرای کسانیکه در کارشان‌منتظر دگرگونی هستند.

تیر ـ دیدار جالبی با دوستان قدیمی خواهید داشت.

مرداد ـ رنگ قهوه‌ای بـرای شما شانس می‌آورد.فردا روز خوبی است.

شهریور ـ فردا روز مبارکـی برای شما است ساعات دلپذیری بـا دوستان خواهید داشت .

مهر ـ فـردا کمی احساس خستگی خواهید کرد . سعی کنید باترتیب برنامه های جالب‌بر بی‌حوصلگی خود غالب گردید.

آبان ـ اگر برای هر چیزکوچك بخواهید دادو بیداد راه بیاندازید هرگز موفـق نمی‌شوید.

آذر ـ گرچه مبارزه برای‌بدست آوردن موفقیت کمـی خسته کننده است امـا موفقیت بعدی باعث‌میشود که همه چیز را فراموش کنید.

دی ـ فردا ممکن است کمی در انتظار باشیداما دراواخر روز خبر خوبی به شما میدهند.

بهمن ـ ازنظر سلامتی فـردا مواظب خودتان باشید ورزش کردن را فراموش نکنید.

اسفند ـ فردا ممکن است خرید مفصلی بکنید . هنگام خرید سعی‌کنید ازخریدن هدیه بـرای همسرتان دریغ نکنید.

دردادگاه حمایت خانواده

عبور از هفتخوان برای خریدن یک دامن

پرونده جالبی در شعبه ۴۹ دادگاه حمایت خانواده‌تهران مطرح شده که سرانجام دادگاه رای بجدائی زن و شوهری که طرفین این پرونده بودند داد .

مهناز قهرمان این ماجرا ۲۵ سال دارد او در حالیکه چهره‌ای افسرده داشت و اشگ چشمان آبی‌اش را برکرده بود مقابل میز قاضی محکمه خانواده قرارگرفت .

احمد شوهر مهناز در گوشه‌ای از دادگاه ایستاده‌بود و شاهد گفتگوی همسرش با رئیس دادگاه بود .

مهناز خطاب به رئیس دادگاه گفت : دوسال پیش در راه مدرسه با احمد آشنا شدم ابتدا از او خوشم نمی‌آمد ولی چون میدیدم که‌او خیلی به‌من ابراز علاقه میکند واین احساس توام با احترام خاصی بود کم‌کم من نیز باو دل بستم و پیمان دوستی ما سرگرفت .

احمد کارمند یکی از ادارات است و پس از دوماه که از دوستی‌مان گذشت به خواستگاری من آمد و چون پدرو مادرم موافق بودند خیلی زود باهم ازدواج کردیم .

قبل از ازدواج احمد به من گفت که چند ماهی درخانه پدر او زندگانی میکنیم و بعد محلی مناسب پیدا کرده وبرای ادامه زندگی به‌آنجا میرویم ، من پذیرفتم و بخانه مادر شوهرم رفتم و زندگی جدید را آغاز کردم .

چند ماهی گذشت مادر شوهرم زیاد از حد درزندگی خصوصی من دخالت میکرد قصد رفتن به‌هرجا را که داشتم باید پس‌از اینکه شوهرم اجازه میداد نزد مادر او بروم و پس‌ازادای توضیحات کافی از او نیز کسب اجازه کنم ،ناگفته نماند که اگر مادر شوهرم باکاری مخالفت میکرد حق انجام آنرا نداشتم .

ابتدا این وضع را تحمل میکردم و باخود میگفتم بالاخره ازاین خانه خواهیم رفت وازدست بهانه جوئی های مادرشوهر راحت میشوم . دوسال گذشت ولی هروقت بااحمد راجع به تغییر محل سکونت صحبت میکردم بنحوی موضوع راعوض میکرد .

چون نمیخواستم احمد و مادرش باهم اختلافی پیدا کنند از اذیت‌های مادر شوهرم چیزی به‌احمد نمی‌گفتم ، ولی این اواخر مانند یک برده بامن رفتار میشد دیگر حتی نمیتوانستم یک دامن بخرم ، باید از مادر شوهرم قبلا اجازه میگرفتم و اگر حرفش‌رانمی‌پذیرفتم بمن توهین میکرد و گاهی کاردعوا به‌زدو خورد میکشید .

اینرا میخواهم بدانم مگرمن یک انسان نیستم ، مگر حق انجام کاری را ندارم که باید در تمام موارد زندگی ازمادر شوهر بهانه‌جویم کسب‌تکلیف کنم ؟

سایه مادر شوهر

تنها به این امید ناراحتیهای مادر شوهر برایم قابل تحمل‌بود که فکر میکردم شوهرم مرا دوست داردو اگر روزی این جریان را باو درمیان بگذارم حق رابمن خواهد داد .

یکماه پیش مجددا از شوهرم خواستم طبق قولی که بمن داده‌است ازخانه پدرش برویم ولی او مثل اینکه اصلا چنین قولی بمن نداده است ، بابی‌اعتنائی گفت : مادر همین خانه خواهیم ماند زیرا من نمیتوانم جدا از مادرم زندگی کنم .

مهناز گفت : چون زندگانی با مادر شوهری این‌چنین برایم مقدور نیست و همسرم هم حاضر نمیشود مرا بخانه دیگری ببرد لذا تقاضای صدور برگ‌عدم امکان سازش را دارم .

سپس احمد شوهر مهناز پشت میز دادگاه قرار گرفتو بارد ادعای همسرش گفت : مادرم هیچگونه دخالتی در کار مهناز ندارد ، چون همسرم نمیخواهد بامادرم در یک خانه زندگی کند که البته دلیل این کار راهم نمیدانم چنین بهانه‌ای را مطرح کرده است .

چون احمد حاضر نبود از خانه‌ای که مادرش در آن زندگی میکند بجای دیگری نقل مکان کند و مهناز همکه از دست ناراحتی‌های مادر شوهرش به جان آمده بود حاضر نمیشد بهمان خانه بازگردد باتوافق طرفین رای بجدائی آنها داده شد .

میعادما ـ عیدفطر...
درگروه ممتاز سینمائی پایتخت ...
فیلمکو فیلمز تقدیم میکند فردین درفیلم

میعادگاه خشم
یك فیلم تازه نفس ...
با شرکت : ایرج قادری ارغوان بهزاد فراهانی شهروز رامتین
نازنین سیمین علیزاده و داود رشیدی
کارگردان : سعیدمطلبی

یك قصه بیش نیست غم عشق وین عجیب
کز هر زبان که می شنوم نامکرر است
لیلی و مجنون ، رومئو و ژولیت ، واینك . . .
شورانگیزترین قصه‌عشقی نسل حاضر ...
از صبح چهارشنبه ۲۶ آبان فقط در
سینمادیاموند
پرفروش ترین فیلم تاریخ سینماو مشهورترین
قصه عشقی جهان

قصه عشق
بکارگردانی : آرتور هیلر محصول کمپانی پارامونت
گیشه سینما دیاموند همه روزه حتی درایام تعطیلات سوگواری برای رزرو بلیط آماده است .
سئانسها ۱۵ر۱۱ صبح ۳۰ر۳ـ ۳۰ر۵ ـ ۳۰ر۷ ۴۵ر۹ بعد از ظهر

KUBOTA

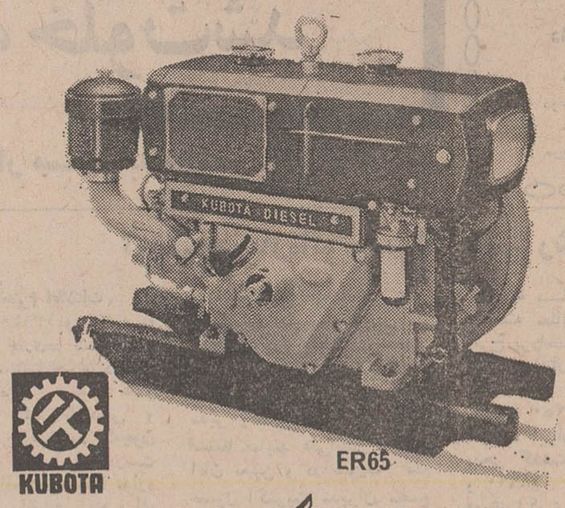

موتور دیزل کوبوتا
بامزایای منحصر بفرد درجهان
قدرت ، دوام و ارزانی قیمت آن رقابت ناپذیراست
موتور دیزل کوبوتا باندازه های مختلف یك عمر خدمتگذار شما خواهد بود .
نماینده انحصاری در ایران
شرکت سهامی بازرگانی پیروزان
تهران : خیابان بوذرجمهری جنب بازار آهنگرها تلفن ۲۲۳۸۶ ـ ۵۳۴۲۸۸

راه حل تازه‌برای سبك‌وزنی

در جلسه فوق‌العاده هیئت مشورتی روزنامه اطلاعات در رفسنجان با حضور اعضای هیئت بازرسان شاهنشاهی گفته شد :

ایجاد مؤسسات آموزشی و بهداشتی در رفسنجان ضروریست!

املاح بیش از حد اب اشامیدنی رفسنجان مردم این شهر را به سنك کلیه مبتلا کرده است !

رئیس‌هیات بازرسان‌شاهنشاهی: شهر رفسنجان نسبت به‌سالهای قبل به‌پیشرفتهای زیادی نائل آمده ..

ایجادموسسات جدیدآموزشی تاسیس استادیوم و باشگاه های ورزشی ، مسئله نبودن پزشك متخصص‌در رفسنجان وبهداشت‌شهر، لزوم ساختن کاخ جوانان و موسسات تفریحی برای‌جوانان‌رفسنجان مطالبی بودکه در جلسه‌فوق‌العاده هیئت مشورتی روزنامه اطلاعات در رفسنجان با اعضای بازرسان شاهنشاهی مورد بحث قرار گرفت

دراین جلسه آقای حسن‌معینیان بعنوان رئیس و آقای علی دورکی به سمت منشی انتخاب شدند .

آقایان محسن هجری ـ محمد رضا بهشتی ـ دکتر مهدوی ـ مهندس صامت ـ حمیدامیری ـ علیرضا بصیری ـ اسداله ارجمند وخانم های دکتر مهدوی (علائی) وزهرابهشتی سایر شرکت کنندگان این جلسه بودند .

پس از سخنان آقایان محسن هجری پیرامون روز ولادت والاحضرت ولایتعهدوفروتن‌نماینده روزنامه اطلاعات در رفسنجان درباره وظایف هیئت مشورتی ، آقای اسداله ارجمند عضو هیئت مشورتی روزنامه اطلاعات چنین گفت: در عرض چند سال اخیر وسیله شهرداری و همکاری‌اعضای انجمن شهر خیابانهای جدیدی‌در رفسنجان احداث گردیده میادین وپارک‌هائی ساخته شده است‌ولی متاسفانه از طرف برق منطقه‌ای اقدامی درمورد روشن نگاهداشتن میادین وپارك وخیابانها ، صورت نگرفته است‌درحقیقت‌احداث‌میادین و پارک و خیابانهای بدون روشنائی ، مثل ساختن انگشتر بدون نگین می‌باشد

سپس آقای علی دورکی چنین گفت : شهرداری برای تامین آب آشامیدنی اهالی رفسنجان درچند سال اخیر اقدامات اساسی بعمل آورده است ولی با کمال‌تاسف‌آبی که از چاهها برای لوله‌کشی شهر استفاده میشود پراز املاح است وقابل آشامیدن‌نمی باشد از مسئولین امر تقاضا داریم‌که‌تصفیه‌خانه آب در رفسنجان احداث نمایندواهالی این‌شهر را از شر بیماری سنگ کلیه برهانند! .

سپس بنابه تصمیم اعضاء هیئت مشورتی روزنامه‌اطلاعات،«اعضاء» به محل ستاد کار بازرسان شاهنشاهی عزیمت نمودند و جلسه هیئت مشورتی با حضور بازرسان شاهنشاهی ادامه یافت .

درآغاز این جلسه فوق‌العاده علیرضا بصیری پیرامون تشکیل هیئت های مشورتی بیاناتی ایراد کرد وآنگاه گفت : با توجهی که اولیاء امور به منطقه جنوب‌شرق دارندامیدواریم این‌جهش روزبروز توسعه پذیرد و آرزومندیم که هیئت بازرسان شاهنشاهی خواسته‌ها ودر خواست های مردم این منطقه را پیگیری نمایند.

در این هنگام تیمسار سرلشگر هاشمی حائری رئیس‌هیئت‌بازرسان شاهنشاهی اظهار داشت: من‌برای چهارمین مرتبه است‌که‌به‌رفسنجان آمده‌ام ، در این مدت شهر رفسنجان بطورکلی‌دگرگون گردیده وسیمای آن عوض شده است. ماتاکنون از ۵۰ روستا و قریه و آبادی بازدید کرده‌ایم ودر مورد خواسته های مردم اقدام نموده‌ایم، مردم هرمحل خواسته هائی دارند ومسلم است ما نسبت‌به رفع نیازمندیهای آنان کوشا خواهیم بود . رئیس هیئت بازرسان شاهنشاهی سپس آمادگی هیئت را برای اعلام نظر هیئت مشورتی اعلام داشت .

و آقایان ارجمند ـ مهندس صامت ـ دورکی پیرامون آموزش وپرورش،بهداشت ووسایل‌تفریحات جوانان این شهر بیاناتی ایراد کردند ، در این جلسه گفته شد : باتوجه به گسترش سطح فرهنگ در رفسنجان، نیاز ایجادسازمان‌ها وموسساتی که بتواند مردم را آموزش بدهد ، بخوبی احساس میشود و خواه‌ناخواه باید اقدامات لازم در جهت تامین معلم ، کتاب‌و تجهیزات و ساختمان انجام گیرد

در مورد بهداشت و نبودن‌پزشك متخصص مشروحا با هیئت بازرسان شاهنشاهی گفتگو شد واز اعضای هیئت بازرسان شاهنشاهی درخواست شد : با توجه به امکاناتی که دارنددرمورد ایجاد سازمانهای تفریحی برای جوانان از قبیل : باشگاه ورزشی استادیوم واستخر بویژه کاخ جوانان اقدام نمایند .

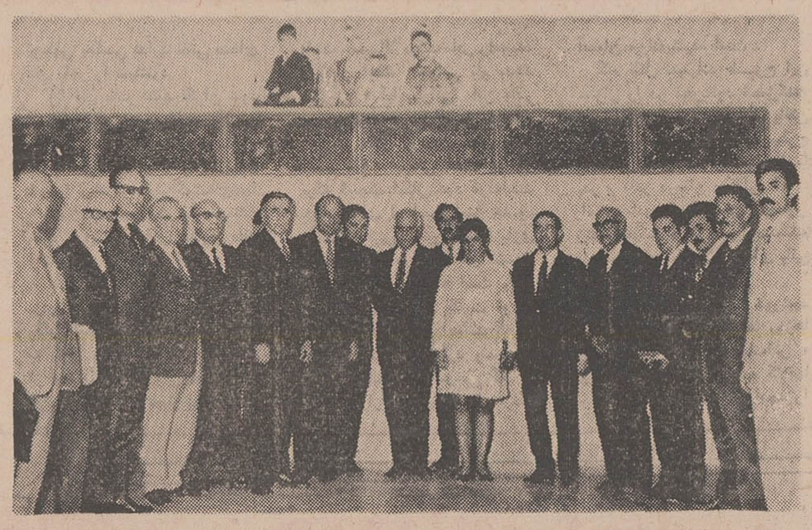

اعضای هیات بازرسان شاهنشاهی وهیئت مشورتی‌روزنامه‌اطلاعات دررفسنجان قبل از تشکیل جلسه . . .

وقتی دختر تبریزی عاشق میشود!

یك دختر هیجده ساله‌تبریزی بنام «نرگس» برای گرفتن انتقام از خواهر جوانش ، می خواست او را در حوض، خفه کند !

«نرگس» چندی پیش با جوانی اشنا شد و دل در گرو عشق‌او گذاشت یکی دو هفته بعد ، نرگس جوان مورد علاقه خودرا که کارمندیکی از ادارات تبریز می باشد ، به‌خواهر کوچکترش «طناز» که شانزده سال دارد ، معرفی کرد .

در دیدار های بعدی طناز و کارمند جوان سخت بهم دل‌بستندو این‌موضوع ازنظر «نرگس» که‌واقعا عاشق‌مردجوان شده بود ،پوشیده نماند .

خبرنگار ما در تبریز گزارش داد : نرگس‌یك باربه مردموردعلاقه‌اش اخطار کرد که اگر بار دیگر او را باخواهرش‌ببیند، رابطه خودرا با او قطع خواهد کرد.

اما جوان مذکور ، اعتراف کرد که او «طناز» را دوست دارد و حاضر است با او ازدواج کند !

نرگس که از این موضوع‌ناراحت شده بود به خانه‌رفت و در غیاب‌مادرش «طناز» را به سر حوض‌آب کشاند واو را بداخل حوض انداخت . نرگس‌قصد خفه کردن طناز را داشت که دختر خردسال همسایه از پنجره خانه‌اشان که به حیاط این دو خواهر باز میشد آنها را دید و جریان را به مادرش اطلاع داد .. وچند لحظه بعد «طناز» از دست خواهرش نجات یافت .همسایگان او را به بیمارستان «پهلوی» تبریز انتقال دادند . طناز در بیمارستان به نزدیکان خود گفت که ، علیرغم میل باطنی خود، به خاطر خواهرش حاضر است از عشق بزرك خود بگذرد تا نرگس و مرد موردعلاقه‌اش باهم‌ازدواج کنند !

بازار برنج در شهسوار رونق گرفت

در هفته گذشته بهای انواع برنج در شهسوار افزایش‌یافت و بازار خرید و فروش برنج‌که در دو هفته قبل از آن راکد بود ، مجددا رونق گرفت .

علت افزایش بهای برنج ورود عده‌ای از خریداران برنج به شهر های رودسر ، لنگرود و آمل به شهسوار و خریدبرنج توسط آنان میباشد و در روز های اخیر همه روزه پنجاه الی شصت تن برنج بفروش رسیده است .

تا دو هفته پیش بهای برنج نیم‌دانه کیلوئی بیست ریال بود که در حال حاضر به ۲۲ ریال افزایش یافته است .

برنج صدری دو ریال ، طارم اعلا سه ریال ، چمپای رشتی دو ریال افزایش یافته و فعلا انواع مختلف برنج بشرح زیر بفروش میرود :

برنج نیم دانه کیلوئی۲۲ ریال صدری ۲۷ ریال وپنجاه دینار ، طارم اعلا ۳۱ ریال ، چمپای رشتی ۲۰ ریال قیمت شالی نیز از ۱۷ ریال به ۱۸ ریال رسیده است .

بوته‌های چای زنده شد !

برداشت محصل بوته های چای که بارندگیهای اخیر آنها را زنده کرده است درشهسوار آغاز گردید و در حال حاضر روزانه مقادیر زیادی برگ‌سبز چای از چایکاران خریداری‌می شود .

بنابه گزارش خبرنگار ما در شهسوار : امسال بعلت خشکسالی وضع محصول چای رضایت‌بخش‌نبودوبهمین‌جهت‌کار کارخانجات چایسازی‌نسبت به سال‌گذشته پنجاه درصدکاهش داشت ، ولی ازاول آبانماه‌سال جاری که بارندگی بطورمتناوب در گیلان‌ومنطقه غربی‌مازندران آغاز گردید، باغات چای‌مجددا احیا گردید و باغداران‌که بعلت خشکسالی از بوته های چای مایوس شده بودند ، مجددا شروع به بهره‌برداری ازباغهای خود کردند .

در حال حاضر کشاورزان چایکار همه روزه محصول‌چای باغهای خود را به کارخانجات حمل میکنند و بفروش می ـ رسانند .

یکی از مدیران یك کارخانه چایسازی شهسوار به خبرنگار ما در این شهر اظهار داشت : بعلت بارندگیهای متناوب اخیرا بوته های چای رشد و نمو بسیاری داشته‌اند وروزانه‌شش الی هشت تن برگ سبز چای‌از چایکاران خریداری میشود .

نکته جالب آنکه برگهای سبز چای که در حال حاضر به کارخانه ها تحویل می گردد بقدری مرغوب است که کار ـ خانجات نوع درجه یك آنهارا تاکیلوئی بیست و پنج ریال خریداری مینمایند و البته این قیمت پنج ریال از بهای تعیین شده از طرف سازمان چای‌که بیست ریال میباشد ، بیشتر است .

پیش بینی میشود که خرید برگ سبز چای چایکاران شهسوار تا دهه اول آذر ماه سال جاری ادامه داشته‌باشد.

بارندگیهای اخیر ، بوته‌های چای را دوباره زنده کرد !

برك سبز چای بیش از بهای تعیین شده از طرف سازمان خرید و فروش میشود !

دینامیت ماهیگیر را کور کرد!

دینامیت در دست ماهیگیرمنفجر شد . در این حادثه دست چپ او قطع شد و یك چشم وی نیز از حدقه بیرون‌آمد.همچنین دوماهیگیر دیگر که همراه او بودند ، آسیب دیدند .

این حادثه دیروز در نقده‌اتفاق افتاد .

احد تبریزی باتفاق دوتن از دوستان خود باسامی محمد تبریزی و ضیاء برای گرفتن ماهی به یکی از رودخانه‌های نقده رفته بود .

خبرنگار ما در نقده گزارش داد : احد هنگامیکه میخواست‌برای صید ماهی ، دینامیتی‌را کار بگذارد، دینامیت در دستش منفجر شد .

مجروحین برای معالجه به بیمارستان جمعیت شیر و خورشید سرخ نقده انتقال یافتند . ضیاء و محمد که جراحات آنان سطحی بود، پس از پانسمان ، از بیمارستان مرخص شدندولی احد در بیمارستان بستری شده و حال او رضایتبخش نیست .

قایقهای پاروئی پیشاهنگی از تبریز به رضائیه حمل میشود

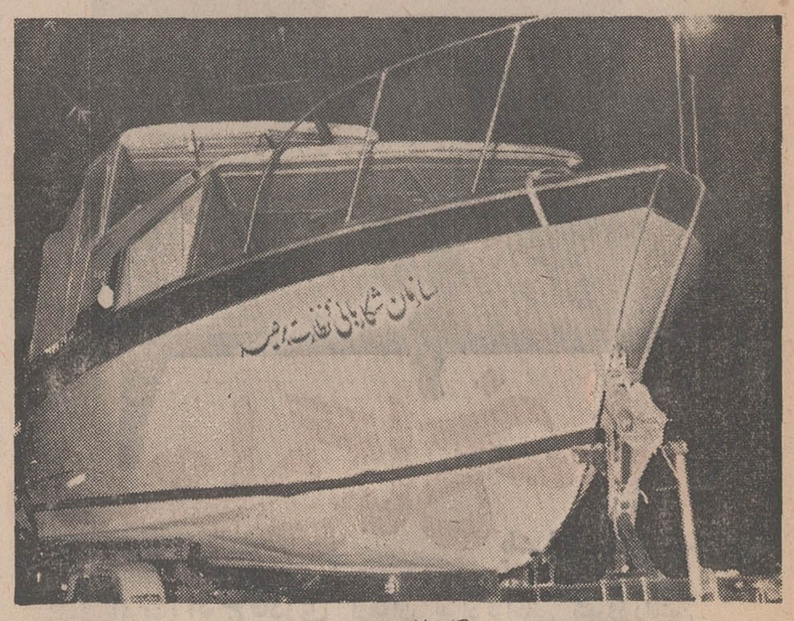

بزودی در نزدیکی پلاژافسران دریاچه رضائیه اردوی پیشاهنگی استان اذربایجان غربی گشایش می‌یابد .

در این اردو یك اسکله‌مخصوص قایقهای پیشاهنگی ساخته می‌شود.

خبرنگار اطلاعات در تبریزمی نویسد : در این اسکله برای پیشاهنگان موارد فنی قایقرانی اموزش داده خواهد شد .

اخیرا هشت فروند قایق ده ـ هشت و شش پروئی خریداری‌شده و از پریروز روی تریلی های مخصوص مرتبا از طریق تبریزبه رضائیه حمل میشود .

یکی از قایق های پیشاهنگی‌در عکس دیده میشود .

نمایندگان اطلاعات در خدمت مردم

کمبود آمور کار در علی‌آباد گرگان

عده‌ای ازاهالی «علی‌آباد» گرگان ضمن مراجعه‌بدفتر نمایندگی روزنامه اطلاعات در این ناحیه، اظهار داشتند « کلاس های اول و دوم دبستان علی‌آبادبعلت نداشتن معلم عملا دایر نیست ودانش آموزان با وجود گذشت‌یك ماه و بیست روز از سال تحصیلی ، سرگردان هستند از مقامات مسئول تقاضاداریم در اعزام آموزگار به «علی آباد» تسریع نمایند.»

۴۵ بورس تحصیلی برای دانشجویان تبریز

وزارت آموزش و پرورش‌برای ۴۵ تن از دانشجویان دانشکده علوم تربیتی دانشگاه تبریز بورس تحصیلی میدهد .

این بورسهادراختیاردانشجویان گذاشته میشود که پس‌ازپایان تحصیلات دانشگاهی خود در آموزش‌وپرورش‌خدمت نمایند.

در مرند : ۱۲۰ کیلو عسل تقلبی کشف شد

مامورین اداره بهداشت محیط استان آذربایجان شرقی تعداد ۶ حلب ۲۰ کیلوئی محتوی عسل تقلبی از شهرستان مرند کشف کردند و صاحب عسل ها را بدادگاه معرفی نمودند .

همچنین در شهرستان مرند توسط مامورین ۱۹ حلب ۲ کیلوئی دوشاب و ۲ حلب پنیر فاسد کشف گردید که پرونده‌ای در این مورد تنظیم شد .

در بخش ملك‌کندی ۲باب گرمابه غیر بهداشتی تعطیل شد.

در شهرستان تبریز ۲باب گرمابه ، یك باب مغازه لواشپزی یك مغازه کله‌پاچه‌پزی بعلت عدم رعایت بهداشت تعطیل گردیدند.

به تمام اماکن مسیرراه های استان و بخصوص راه ترانزیتی اخطار های بهداشتی مجددی صادر شد که اگر نسبت به بهداشتی کردن محل کارخود اقدام نکنند تعطیل خواهند شد .

باوسائل ابتدائی موتور نانوائی ساخت

یك کارگر سی ساله در رضائیه

موتورهای ساخت کارگاه کوچك این جوان از موتورهای موجود باصرفه‌تر است

کارگر سی ساله‌ای بنام «عبادالله بافری» اهل رضائیه موفق شد در کارگاه کوچک خودموتور تنورنانوائی بسازد .

دستگاهی که این جوان ساخته است ، میتواند کار های یک موتور نانوائی را با هزینه کمتری انجام دهد .عبدالله که از هفده سالگی وارد کار های مکانیکی شده است‌به خبرنگار ما در رضائیه اظهارداشت: من مدتی قبل هواپیمائی ساختم که با بخار آب حرکت میکرد و یکصد و بیست سانتیمتر طول‌و شصت سانتی متر عرض داشت . پس از آن بفکر افتادم موتور تنور نانوائی بسازم و این کار را انجام دادم و دستگاه خود را باحضور آقایان استاندار ، مهندسین شهرداری و اداره کار آزمایش نمودم و نامه‌ای برای بثبت رسانیدن آن‌به‌وزارت اقتصاد نوشته‌ام وفرار است دستگاهم از طرف وزارت اقتصاد به ثبت برسد و آنگاه تولید این موتور ها را افزایش دهم .

در حال حاضر روزانه یک دستگاه موتور تنور نانوائی میسازم ولی پس از بثبت رسیدن‌آن این تعداد رابه پنج دستگاه خواهم رسانید . برتری دستگاه ساخته شده من بدستگاه های موجود بسیار است از آنجمله موتورهای فعلی یکصد کیلو وزن و پانزده هزار ریال قیمت دارند درحالی که موتوری که من ساخته‌ام ۱۶ کیلو وزن و ۲۵۰۰ ریال قیمت دارد.

سوخت موتور های فعلی‌در روز ۱۸۰ تا ۲۲۰ ریال میباشد در حالیکه دستگاه اختراعی من از ۶۰ تا ۸۰ ریال سوخت مصرف میکند . علاوه بر همه اینها دستگاه جدید احتیاج به دینام هم ندارد .

آلودگی هوا

وسیله کارشناسان سازمان بهداشت جهانی در تبریز موردبررسی قرار میگیرد

انتقال تعدادی‌ازکارخانجات تبریز بخارج‌شهر مورد مطالعه قرار گرفته است . . .

خبرنگار ما درتبریز گزارش داد: کارشناسان ایرانی و آمریکائی در تبریز تحقیقات خودرا برای جلوگیری از آلودگی هوا، بانظارت سازمان بهداشت جهانی انجام میدهند.

برای جلوگیری از آلودگی هوادر تبریز ، مطالعات وسیعی وسیله کار ـ شناسان ایرانی و آمریکائی آغاز شده است کارشناسان ، درصدد هستند مراکز آلوده شهر تبریز را تحت‌کنترل قرار داده و دقیقا آنها را مورد بررسی قرار دهند.

احتمال‌میرود در این بررسی ، ترتیب انتقال تعدادی از کارخانجات موجود در محیط شهر ، بخارج از شهر داده شود تا از افزایش دود گازوئیل در شهر تبریز ، جلوگیری شود .

بنابه‌اظهار یک مقام بهداشتی ، یکی از علل اصلی و مهم آلودگی هوای تبریز ، افزایش تعداد وسایط نقلیه و کارخانجات درشهر میباشد که بعلت سوخت ناقص کربن باعث آلودگی هوا میشوند . گفته میشود این امر (آلودگی‌هوا) بطور مستقیم روی دستگاه تنفسی اهالی این شهر تاثیر گذاشته و بدن آنان‌را برای ابتلای به بعضی بیماری ، مستعد ساخته است .

در تبریز ، ۱۱ جوان متلك‌گو جریمه نقدی شدند

بدنبال افزایش ایجاد مزاحمت از طرف جوانان ولگرد نسبت به دختران مدارس دخترانه تبریز پلیس تبریزدست باقدامات دامنه‌داری زد ، دیروز مامورین کلانتری ۵ تبریز ۱۱ جوان مزاحم را هنگام متلك‌گوئی به دانش‌آموزان دبیرستان پروین تبریز دستگیر کردند ، این جوانان به شورای داوری معرفی گردیدند و به‌پرداخت جریمه نقدی محکوم شدند .

زنی ازخانه شوهرش فرارکرد و دختری بخانه خواهرش گریخت

زنی از چند روز پیش به‌اتفاق مرد بیگانه‌ای فرار کرده است و جستجوی مامورین انتظامی برای یافتن این دو نفر همچنان ادامه دارد .

بموجب گزارش خبرنگار ما در شیراز : مردی بنام عباس شهوندی با مراجعه به پاسگاه ژاندارمری شیراز از شخصی بنام «ابوالقاسم» که همسر وی را فریب داده و با خود برده است ، شکایت کرد .

مامورین پاسگاه مرکزی شیراز به خانه ابوالقاسم رفتند ودرآنجا پدر ابوالقاسم به مامورین اظهار داشت : پسرم چندروز است از خانه خارج شده و مراجعت‌نکرده است .

مرد دیگری نیز بنام خانباز کوه‌گرد به پاسگاه ژاندارمری شیراز مراجعه کرد و از زنی بنام ایران که دختر یازده ساله‌اش را بخانه خود برده است شکایت‌نمود.

ایران به پاسگاه ژاندارمری احضار گردید و در پاسگاه اظهار داشت . مادرم قبلا زن خانباز بوده وبنابراین رقیه خواهر من می‌باشد .

علاوه براین رقیه خودش بخانه من آمده است . رقیه نیز در بازجوئی ضمن تائید گفته های خواهرش علت فرار خود را اذیت و آزار پدرش ذکر کرد .

شاگرد خیاط باقیچی استادش را مجروح کرد!

*رشت : یك شاگرد خیاط در نزاع‌بااستادش ، اورابا ضربات‌قیچی مجروح‌ساخت . ضارب حسن‌نام دارد و ۲۲ ساله‌می‌باشد . صفرسلیمانی‌دربیمارستان پورسینای رشت بستری شد.این نزاع‌در «گذرسوخته» رشت رخ داد .

دانشجوی‌الجزایری‌درمشهدمحکوم‌به‌زندان‌شد!

*مشهد: یك دانشجوی الجزایری در مشهد محکوم به دوسال زندان شد . وی «عبدالقادربنیادا» نام دارد .

عبدالقادر باتهام حمل یك کیلووششصد گرم حشیش در مرز طیبات دستگیرشده بود.

قدیمی‌ترین کتاب‌خطی ایران‌دراصفهان

۸۲۰سال‌قبل در اصفهان کاغذسازی‌وجود داشته‌است!

ارزش یکی از کتابهای کتابخانه عمومی‌اصفهان پانصد هزار ریال میباشد .

گوشه‌ای از نمایشگاه کتاب در اصفهان که کتابهای سلطنتی درآن بنمایش گذاشته شده است

یک نمایشگاه بزرگ کتاب در کتابخانه عمومی اصفهان وابسته به اداره فرهنگ و هنر ترتیب داده‌شد

در این کتابخانه هفده هزار و یکصد جلد کتاب‌نگهداری میشود که یکهزار و صد جلد آن ، کتب خطی گرانبها است .

گفته میشود قدیمی‌ترین کتاب‌خطی ایران که در سال ۵۷۹ هجری تهیه شده واز کاغذبسیار نفیسی میباشد در این کتابخانه نگهداری میشود و این امر ثابت می‌کند که حدود۸۲۰ سال پیش در اصفهان کاغذ تهیه‌می‌ـ شده است .

یکی از کتابهای باارزش دیگر متعلق به ابوریحان بیرونی می‌باشد که در باره علم‌طب نوشته شده است .

کتابی متعلق به صائب‌تبریزی ـ مثنوی به خط وصال شیرازی و کلیات سعدی از کتب گرانقیمت کتابخانه عمومی اصفهان است .

در این نمایشگاه کتاب ، تالیفات خاندان سلطنت نیز به معرض نمایش گذارده شده است .

مشهدوقم، خلوت‌شد

ظرف ۲ روز گذشته ۵ هزار مسافر به‌چالوس عزیمت کردند

هزاران نفر از اهالی تهران و سایر شهرستانها که بمنظور برگزاری مراسم سوگواری شهادت مولای متقیان علی بن‌ـ ابیطالب «ع» اولین پیشوای مسلمین جهان و برای انجام فرایض دینی و زیارت حرمین مطهر حضرت رضا علیه‌السلام‌و حضرت معصومه علیها سلام به مشهد و قم رفته بودند ، بتدریج از دیروز به شهرهای خود بازگشتند .

طبق گزارش خبرنگار ما در مشهد :

بلیط قطار تا دو روز دیگر در مشهد ، پیش فروش شده است .

شهر مقدس مشهد که طی هفته گذشته بطور نسبی‌شلوغ شده بود ، خلوت شده است .

در چالوس

خبرنگار ما در چالوس می ـ نویسد : طی دو روز گذشته ، بیش از پنج هزار مسافر ، با استفاده از دو روز تعطیلی خود به چالوس آمده بودند .

ولی هوای چالوس طی این مدت بارانی به مسافران خوش نگذشت در بعضی مواقع نیز رگبار شدید آنها را غافلگیر می ساخت !!

کلیه هتل ها و مسافرخانه های چالوس پر از مسافر بود و گروهی دیگر نیز که به‌چالوس آمده بودند ، این‌دو روزتعطیلی را در ویلا های ساحلی گذراندند ..

توضیح‌درباره‌اتوبوسرانی شهر رشت و علل استعفا

روزنامه محترم اطلاعات

درشماره ۱۳۶۴۰ مورخ‌پنجشنبه ۱۳ آبانماه جاری‌در صفحه‌هشتم اخبار شهرستانها خبری درمورد بیانات آقای فیکوئی عضو انجمن شهر رشت با عکس و تفصیلات درج شده‌بود که‌چون مطالب گفته شده اساسا درست نبود ، وباواقعیت مطابقت ندارد تقاضا دارد موافقت‌فرمایند برای رفع شبهه اذهان عمومی مطالب زیردر همان صفحه چاپ گردد .

اقای فیکوئی عضوانجمن شهر رشت که چندین‌بار به عنوان نماینده از طرف انجمن‌شهر در جلسات مجمع عمومی صاحبان سهام شرکت واحد اتوبوسرانی رشت‌و حومه شرکت‌داشته و صورتحساب را امضاءنموده‌باید بهترازسایرین واقف باشند که وضع اسف‌بار شرکت بچه‌نحو بوده و موقعی که‌اینجانب‌وسایر دوستان برای خدمت به مردم شهر قبول‌مسئولیت‌نموده‌شرکت واحد باچه مشکلات بزرگی روبرو بوده‌است . آقای فیکوئی مسلما اطلاع دارند که‌قانون تاسیس شرکت‌واحداتوبوسرانی واساسنامه شرکت و همچنین قانون‌شرکتهای سهامی تکلیف صاحبان سهام، مدیر عامل ، اعضای هیئت مدیره و سایر مسئولان امور شرکت راروشن نموده و در هیچ جای قانون واساسنامه نوشته نشده‌است که مدیر عامل و اعضای‌هیئت مدیره استعفای خودرا به انجمن شهر وشهرداری بفرستند و پس از قبول‌و موافقت آنان مستعفی محسوب شوند زیراقوانین‌جاریه همین پیش‌بینیهارا کرده واگر مدیر یامدیرانی از شرکت ها استعفا نمایند علی‌البدل بجای انان تعیین و در صورت عدم حصول اکثریت مدیران مجمع عمومی صاحبان سهام بطور فوق‌العاده تشکیل و تصمیمات مقتضی‌برای حفظ منال‌شرکت اتخاذخواهند کرد که بهمان نحو نیز عملی شده و می شود بنابراین اظهاراتی که استعفای مدیر عامل یا اعضای هیئت مدیره بدون‌اطلاع انجمن‌شهر و شهرداری انجام یافته صحیح و منطقی نمی باشد .

درمورد پرداخت وام به‌شرکت واحد که اظهارداشتند مبلغ‌یك میلیون و هشتصدهزار تومان به اضافه حدود هشتصد هزارتومان مجدد که بقول ایشان‌دومیلیون وششصد هزار تومان ابوابجمعی شده بشرکت واحد وام‌پرداخت شده‌است صحیح نیست و با مدارك‌موجود در شهرداری و شرکت واحد هیچگونه مطابقت ندارد زیرا شهرداری‌رشت‌مبلغ یك‌میلیون وپانصد و هفتادوپنج هزار تومان به عناوین زیر ۵۸۲۵ هزار تومان بابت سهام وهفتصد و پنجاه هزار تومان وام‌در اختیار خودراسا و با نظارت کامل منتخبین انجمن شهر به بستانکارانی که‌ازدوران گذشته مطالبه داشتند به‌این شرح پرداخته است .یك‌میلیون ویکصد هزارتومان‌به‌پارس‌لوکس بابت خرید اتوبوسها و بدهی گذشته ۲۵۰ هزار تومان به شرکت ایران ناسیونال بابت بدهی گذشته اقساط اتوبوسها و ۹۸۶۲۰ ریال به لاستیك فروشی‌اکبری بابت بدهی‌گشته و ۷۵۰۰۰۰ ریال بابت مطالبات رانندگان و کارگران ازگذشته و۵۱هزار تومان موجودی‌نقدی نیز تحویل گردیده‌بنابر این وجوه حاصله فقط‌برای‌بدهکاری های گذشته‌به مصرف رسیده است .

بهر حال نظربااینکه اینجانب وسایراعضای هیئت مدیره و مدیر عامل شرکت‌درمدت‌پانزده ماه‌خدمت بشهادت مدارك‌موجود درپرونده های شرکت‌واحد و شهرداری تلاش فراوانی برای بهبود وضع امور مالی و اداره شرکت بکار برده و توانستیم‌تا حدود امکان وظائف محوله‌را انجام ورفاه و آسایش مسافران خطوط .شهر رشت‌و حومه را تامین نموده و بکرات نیز مورد تائید صاحبان سهام شرکت یعنی‌انجمن شهر و شهرداری قرار بگیریم بسیار خرسندیم

بهر حال باتوجه به اینکه گزارش مفصلی‌از وضع‌شرکت وبیلان عملکرد در جلسه‌مجمع عمومی فوق‌العاده مورخ۲۶ر۴ر۵۰ وسپس در جلسه مشترك‌مورخ ۳ر۷ر۵۰ که نمایندگان انجمن شهر وشهردار ومدیران شرکت حضورداشتند به اطلاع‌صاحبان سهام رسانیده شد و ضمن توجیه مشکلات موجود ضرب ـ الاجل نیز تعیین گردیده که اگر بخواسته مشروع و قانونی مدیران شرکت توجه نشده و تسهیلات لازم برای ادامه کار شرکت‌واحد فراهم نمایندادامه خدمت در هیئت مدیره شرکت مقدور نخواهد بود مع‌الوصف اظهاراینکه مدیران شرکت بدون اطلاع استعفا داده‌اند . برخلاف مستندات موجود می‌ـ باشد .

درخاتمه ذکراین‌نکته ضروری است که مدیر عامل و اعضای هیئت مدیره نمی توانستند باـ وضع موجود و مشکلات‌فراوان دراموری که بارفاه‌وآسایش‌مردم شهرو حومه بستگی‌دارد بی‌اعتنا بوده‌وبه ادامه خدمت‌و عنوان و شهرت کاذبه دلخوش‌باشندلذا حق این‌بود که پس‌از تذکرات قانونی‌و لازم ومشاهده بی‌توجهی ها شرکت رابه صاحبان‌اصلی آن یعنی انجمن شهروشهرداری بسپارند ازخداوند می‌خواهیم که همه مارا موفق بداردتا بتوانیم درخدمات عمومی صادقانه‌وظایف محوله‌را به‌راستی ودرستی‌انجام دهیم .

رئیس سابق هیئت مدیره شرکت واحد اتوبوسرانی رشت‌و حومه
محمدعلی‌میخچی

آ ـ ۵۷۹۴۲

بقلم آقای دکتر ناظرزاده کرمانی استاد دانشگاه

روزه در اسلام و ادیان دیگر

کتابهای آسمانی و تواریخ گواهی میدهد که روزه عبادتی است بسیار کهن و اصیل که اقوام موحد از دیرگاه به آن نظر داشته‌اند و این عبادت آمیخته با ریاضت را گاهی مطابق عادت دینی و زمانی بمناسبت پیش‌آمد های گوناگون همواره محترم می داشته‌اند .

مطابق روایات دینی نخستین کسی که مکلف به گرفتن روزه شد ، پدر آدمیان آدم ابوالبشر بوده و این نسبت لااقل بهترین دلیل است برای قدمت روزه .

در تواریخی که با افسانه ها همراه است گفته شده طهمورث پادشاه دیرین داستانی اولین کسی بود که روزه را شناخت و مردم در عهد او بسبب کمیابی مواد غذائی روز ها از خوردن خودداری میکردند و شبانگاه برای سد رمق اندك غذائی می خوردند و چون کم کم با این کار مانوس شدند به آن دل بستند و روزه را وسیله‌ای برای نزدیکی بخدا شمردند و طهمورث نیز این شیوه را تائید کرد .

همچنین گفته شده بعلت قحطسالیها فرمانروایان قدیم توانگران را موظف می ـ ساختند که یك وعده از غذای خود را به بینوایان بدهند و بدینوسیله مانع از دست رفتن آنان بسبب گرسنگی بشوند. در دو دین یهود و مسیحیت روزه های بسیار به مناسبت فتح یا شکست ، شادی یا اندوه ، ابراز خشم یاسپاس ـ گزاری ، میان پیروان این دو دین مرسوم و معمول بوده ولی آنچه مورد توجه است و از آن عظمت عبادت روزه در پیشگاه آفریننده جهان مطابق عقیده یهود ونصاری اثبات میشود این است که روزه گناهکاران را از غضب الهی محفوظ میدارد و آنها را مشمول عفو عنایت پروردگار قرار میدهد .

در آئین مقدس اسلام روزه را سپر کیفر گناهان دانسته‌اند و همچنین آنرا نگهبان آدمی از هوسها و شهوتها و بدکاری‌ها میدانند و بهمین جهت در دین ما نه تنها روزهای ماه رمضان که روزه آن بر هر مسلمانی واجب است، برای روزه اختصاص داده شده ، بلکه روز های دیگری در ایام ماههای هر سال نیز بروزه های مستحب مخصوص گردیده و اگر این روز های مختص بروزه های مستحب برای عالمان دین و کسانیکه در عبادات مراقبت و جستجو دارند روشن باشد چه بسیار از مردم که بعلت گرفتاریهای فراوان زندگی مادی هرگز مجال چنین پرسشها و جستجو هائی پیدا نکرده و از آن اطلاعی ندارند .

پس اجازه بفرمائید برای اطلاع این دسته از خوانندگان گرامی اشاره‌ای هم به روزه های مستحب در اوقات مختلف سال نیز شده باشد :

روزه سراسر ماه رجب و شعبان در شمار روزه های مستحب است .

پیداست برای کسانی که روزه سی روز یا کمتر ماه رمضان عبادتی دشوار بشمار میرود و حتی تصور روزه دو ماه قبل از آن نیز دشوار است و ما امروز از یکدیگر می‌پرسیم چگونه ممکن است مسلمانی پیدا شود که دو ماه رجب و شعبان و رمضان را متوالیا روزه بگیرد ؟

اما با مراجعه به تاریخ ادیان دیگر متوجه شدیم که یکی از اقسام روزه در آئین مسیح روزه حواریون است که چهل و شش روز طول میکشد و از فطر کبیر آغاز میشود و روز چهل و هفتم خاتمه می پذیرد .

روز های پنجشنبه و جمعه هر هفته اختصاص به روزه مستحب دارد روزهای دوشنبه هر هفته به مناسبت رحلت پیغمبر (ص) ، زیرا شیعیان میگویند با رحلت پیغمبر سلب حق جانشینان واقعی آن بزرگوار و ستم برایشان شروع شده و جای دارد روزی چنین بلاخیز و حزن انگیز را روزه گرفت ولی نه مطابق نیت سوء بنی‌امیه که چون از اول با بعثت پیغمبر (ص) مخالفت داشتند وتسلیم شدن و اسلام آوردن آنان ساختگی بود ، روز رحلت آن پیشوای بزرك عالم بشریت اگر چه بظاهر اظهار تائر و تاسف کرده‌اند اما در باطن از این فاجعه محنت‌پرور مسرور بوده‌اندو شاید روزه آنان در چنین روزی درست مانند روزه روز عاشورای این قوم باشد که به مناسبت قتل حسین بن علی (ع) به شادمانی این موفقیت روز عاشورا را روزه میگیرند و بهمین جهت برخی از علمای شیعه روزه روز عاشورا را برای شیعیان منع کرده‌اند و بهرحال نیت در این قبیل روزه ها نقش مهمی بعهده دارد .

دیگر از روزه‌های مستحب روزه سه روزه هر ماه (اولین و آخرین پنجشنبه) است. همچنین از روز های مستحب برای روزه ایام‌البیض هر ماه یعنی سه روز که (لیالی‌بیض) دارد و مراد از آن شبهائی است که در آن ماه روشنتر از شبهای دیگر بزمین می‌ـ تابد یعنی روزه سیزدهم و چهاردهم وپانزدهم هرماه ودر ماه مبارك رمضان نیز دعا هائی مخصوص این سه روز مورد توجه روزه‌داران است.

البته روزه گرفتن در این سه روز دلایل خاص نیز دارد که از توضیح آن خودداری میشود تا بتوان به همه روزه های مستحب اشاره کرد .

روز هفدهم ربیع‌الاول بـه مناسبت ولادت با سعادت محمدبن‌عبدالله پیغمبر بزرگوار اسلام روزه مستحب دارد .

روزه بیست و هفتم رجب را بمناسبت بعثت پیغمبر (ص) روزه میگیرند .

سه روز پس از گذشتن عید فطر در ماه شوال روز بیست وپنجم ذیقعده که آنرا (دحو ـ الارض) می‌نامند و مطابق اخبار دینی در این روز زمین گسترش یافته و نیز گفته‌اند تولد عیسی بن‌مریم «ع» در این روز بوده است .

دیگر از روز های مستحب روز اول ذی‌الحجه است که گفته‌اند حضرت ابراهیم خلیل «ع» در چنین روزی متولد شده است .

روزه روز ترویه یعنی هشتم ذی‌الحجه نیز در شمار روزه های مستحب است .

روزه روز عرفه در نهم ذی‌الحجه بشرط آنکه اولا در دیدن هلال ماه تردید نشده باشد و ثانیا این روزه مانع خواندن دعائی نشود که در این روز باید خواند .

روزه هشت روز قبل از نهم ذی‌الحجه نیز از روز های مستحب است .

روزه روز عید غدیر که روز هیجدهم ذی‌الحجه است و نزد ما شیعیان اهمیت این عید بسیار است و در شب و روز ان مراسم و اعمالی خاص باید بجا اورد زیرا در چنین روزی پیغمبر صلی‌اله علیه‌وآله هنگام بازگشت از حجة‌الوداع (سال سیزدهم هجری) مدت کوتاهی پیش از رحلت خود رسما علی‌بن‌ابیطالب «ع» را با حضور دهها هزار تن از مسلمانان بجانشینی خود تعیین کرد .

روزه مباهله که در ۲۴ ذی‌الحجه اتفاق افتاد و چنانکه شنیده‌اید در این روز پیغمبر با چند تن از مسیحیان قرار گذاشته بودند حقانیت خود را با استجابت دعائی که هر گروه درباره گروه دیگر می کنند به اثبات برسانند ولی نصارای بخران از بیم نفرین پیغمبر با مشاهده علی وزهرا و دو فرزند آنها حاضر به مباهله نشدند .

روزه روز بیست و نهم ذی‌القعده که مطابق روایات دینی در چنین روزی آفریدگار مهربان برکات خود را بر آدم ابوالبشر روا داشت و گفته‌اند در چنین روزی بیت‌اله وضع شد و جای امن و محل اجتماع مردم قرار گرفت .

روزه اول محرم و روزه نهم محرم نیز در شمار روزه های مستحب است ولی درباره روزه روز عاشورا بهمان دلیل که در بالا به ان اشاره شد برای عدم تشبه به بنی‌امیه بهتر است از چنین روزه‌ای خودداری بشود .

من نمی دانم به تمام روزه های مستحب یا مندوب اشاره کردم یانه ؟ ولی برای اینکه بدانید عظمت و لزوم عبادت روزه تا چه‌اندازه است باید باستحباب روزه تمام ایام سال بجز دو روزه ممنوع (دو عید رمضان و قربان) که حرام شمرده شده است اشاره می کنم و نیز یادآور میشوم که ماه ذی‌الحجه روزه های مستحب دیگری غیر از انکه نوشته شد دارد و از همه این روزه های مستحب چنین برمی‌آید که با توجه به آثار عظیم و فیاض و برکت خیز روزه چه از لحاظ فردی و چه از لحاظ اجتماعی توسل به این عبادت موثر خواه در ادیان پیش از اسلام و خواه در آئین مقدس اسلام همواره آنرا در سطح عالی خضوع و خشوع و فرمانبرداری در پیشگاه خداوند قرارداده و هنگامی که عنایت پروردگار لم‌یزل و لایزال شامل حال بنده‌ای فرخنده فال گردد در راه رضای معبود وبقصد قربت با نیت خالص و عزم خاص با این عبادت همراه باسعادت بدرگاه خداوند عالمیان روی می اورد وتنها خدادانا است که حد تقرب چنین بنده‌ای تا کجاست ؟

ازهرسو می توانید با ۷۴۷ پان آمریکن بآمریکا پرواز کنید.

تنها پان‌آمریکن است که با جت‌های ۷۴۷ خود دنیا را دورمی‌زند وشما می‌توانید از دوراه بآمریکا پرواز کنید: ازراه اروپا و اقیانوس اطلس ، یا ازطریق خاور دور و اقیانوس آرام .
راه غربی پان‌آمریکن علاوه برسرعت وراحتی این امتیاز را دارد که شما را با یك هواپیما به نیویورك میرساند.
تا بحال بیش ازسه میلیون مسافر باسوپرجت‌های ۷۴۷ پان‌آمریکن پرواز کرده واز آسایش فوق‌العاده دراین هواپیما لذت برده‌اند .
ضمناً هزینه مسافرت با جت‌های ۷۴۷ هیچگونه فرقی نکرده‌است .
برای رزروجا به آژانس مسافرتی خود یا پان‌آمریکن ـ شاهرضا نبش ویلا تلفن ۵ـ۸۳۲۰۵۱ مراجعه کنید.

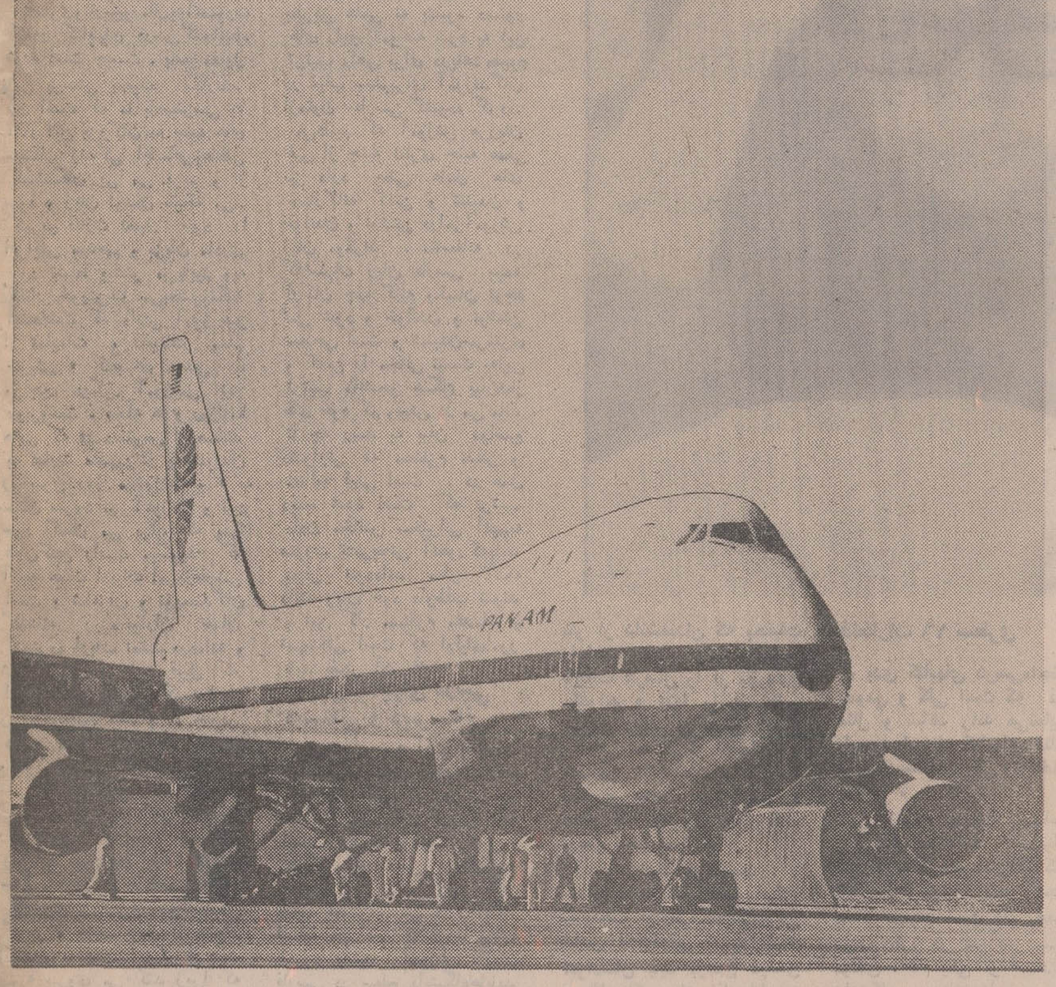

پان‌آمریکن ـ مجرب‌ترین شرکت هواپیمائی جهان بازهم پیشرو است.

شرکت ملی نفت ایران

**WANT A JOB THAT OFFERS MORE THAN JUST A TOP SALARY ?
THEN TRY US, WE OFFER BENEFITS WORTH LOOKING INTO**

The Iranian Oil Operating Companies are looking for EXPERIENCED IRANIAN EXECUTIVE SECRETARIES, not liable for military service, professing one of the recognized religions of Iran, 25 - 35 years of age, with a minimum 12th grade diploma, not a government employee, and with an EXCELLENT COMMAND OF ENGLISH LANGUAGE, typing speed of 50 WPM, shorthand speed of 90 WPM, (to pass the Companies' Standard Test).
APPLY IN PERSON with educational certificates and 2 photographs to: NATIONAL IRANIAN OIL COMPANY Recruitment & Redeployment Division, No. 76, Kakh-e-Shomali, Sat. to Wed. between 8:00 a.m. to 11:00 a.m.

اگر برای خاکبرداری سریع جاده‌ها بوسیله‌ای کارآمد احتیاج دارید لودرهای ساخت چکسلواکی با مشخصات زیر را انتخاب کنید .

۱ـ ظرفیت ۱٫۵ متر مکعب
۲ـ مجهز به موتور دیزل قابل اطمینان اشکودا
۳ـ با سرویس مجهز و قابلیت مانور فوق‌العاده

اشکودا عرضه کننده مطمئن ترین ماشین آلات راه سازی جاده صاف کن ـ خاکبردار ـ سنك شکن ـ کمپرسور و لیفت‌تراك .

شرکت تجارتی ایران و اشکودا
نشانی پستی ـ خیابان تخت‌جمشید جنب ویلای شمالی ۱۶۲
نشانی تلگرافی ـ اشکودا و رکس تهران تلفن ۸۲۵۳۶۰ ـ ۸۲۹۴۲۷

«آگهی استخدام»

لشگر پیاده گارد شاهنشاهی بمنظور تکمیل کادر درجه‌داری یگانهای تابعه خود عده‌ای داوطلب با شرایط زیر استخدام می ـ نماید .

۱ـ تابعیت دولت شاهنشاهی ایران
۲ـ متدین بیکی از ادیـان رسمی کشور
۳ـ داشتن حداقل گواهینامه ششم ابتدائی ، کسانیکه دارای معلومات بالاتر باشند حق تقدم خواهند داشت دارندگان گواهی نامه ششم ابتدائی بدرجه گروهبانسوم و دارندگان قبولی سوم متوسطه بدرجه گروهبان دومی مفتخر خواهند شد .
۴ـ داشتن تناسب اندام و سلامت کامل طبق گواهی بهداری ارتش شاهنشاهی
۵ـ حداقل قد برای داوطلبان ۱۶۶ سانتمتر میباشد .
۶ـ نداشتن عیال و اولاد و کسان تحت تکفل
۷ـ نداشتن اعتیادات مضره و سوء پیشینه
۸ـ داشتن ضامن معتبر برابر گواهی شهربانی یاژاندارمری محل اقامت یاضمانت کتبی یك نفر افسر
۹ـ سن داوطلبان نبایستی از ۱۸ سال کمتر و از ۲۳ سال بیشتر باشد .
۱۰ ـ فرزندان افسران و درجه داران در صورت شرائط مساوی حق تقدم خواهند داشت
۱۱ـ استخدام برای مدت ۷ سال بوده و در پایان دوره در صورت ابراز شایستگی و نیازمندی گاردشاهنشاهی برای یك یا دو دوره چهار ساله تجدید خدمت میشوند .
۱۲ ـ دوره آموزشگاه بمدت یکسال و شبانه روزی بوده و در این مدت علاوه بر هزینه پوشاك و خوراك و هزینه تحصیلی ماهیانه مبلغ ۱۲۵۰ ریال کمك هزینه دریافت و پس از نیل بدرجه گروهبانی از حقوق و مزایای مربوطه استفاده خواهند کرد .
۱۳ـ حائزین شرایط می ـ توانند همه روز از ساعت ۸ صبح روز ۵۰٫۸٫۲۰ با در دست داشتن عین شناسنامه عکس‌دار و مدرك تحصیلی و ۱۶ قطعه عکس ۴×۶ و ۶ برك رونوشت شناسنامه به آجودانی کل لشگر پیاده گارد واقع در جاده قدیم شمیران خیابان قصر مراجعه نمایند . م الف ۱۰۴۷۹
(لشگر پیاده گاردشاهنشاهی)
۱ـ۵۸۰۱۶ ۱ـ۳

اطلاعات
دختران وپسران روزهای یکشنبه منتشر میشود

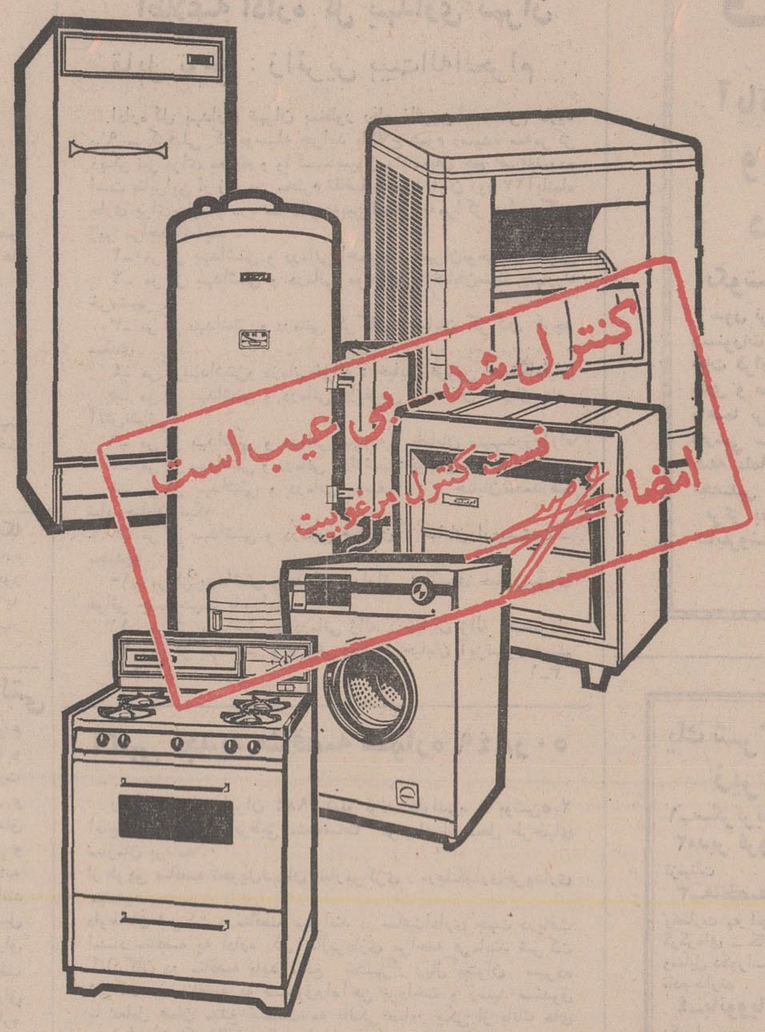

ازسوراخ سوزن آسانتر میتوان گذشت تا از کنترل مرغوبیت ارج

با تولید یك وسیله خانگی در ارج، کار پایان نمیابد و تازه مرحله مهمی آغاز میشود قسمت کنترل مرغوبیت ارج علاوه بر اینکه در تمام مراحل تولید همه مواد اولیه و قطعات بکار رفته را دقیقاً کنترل میکند تا مرغوب و مطمئن باشند، در پایان کار نیز بار دیگر کلیه اقداماتی را که روی یك محصول انجام گرفته وارسی میکند. در این کنترل نهائی کوچکترین نقص از نظر مسئولان پوشیده نمیماند و مهر کنترل مرغوبیت تنها به محصولی میخورد که از هر حیث سالم و کامل باشد .
ارج در تولید محصولات خود یخچال، اجاق گاز، کولر، آبگرمکن، بخاری وماشین لباسشوئی هیچ کاری را هر قدر هم کوچك باشد ـ بدون کنترل مرغوبیت آن رها نمیکند. شما نیز در خرید خود هیچگاه به شانس و تصادف تکیه نکنید .

ارج گرفتن تصمیم را برای شما آسان میسازد .

ارج ARJ
نامی که میشناسید و بآن اطمینان دارید

آموزش علمی ادبیات درسطح مدارس

نارسائیهای کتابهای درسی

خدمات بزرگان علمی وادبی ایران در ۱۶ سطر ومحتویات شناسنامه در ۱۴ سطر آمده است

آیا ادبیات قدیمی ایران بوی «نا» میدهد؟

چند پیشنهاد به انجمن بهبود زبان فارسی

اشاره

آقای احمدفره‌وشی‌درباره «آموزش زبان فارسی به عنوان ابزار علمی دررشته های مختلف‌دانشگاهها» نظرات جالبی‌دارند ، قسمتی از آنرا که « نارسائیهای کتاب های درسی مربوط می‌شود در اینجا می آوریم .

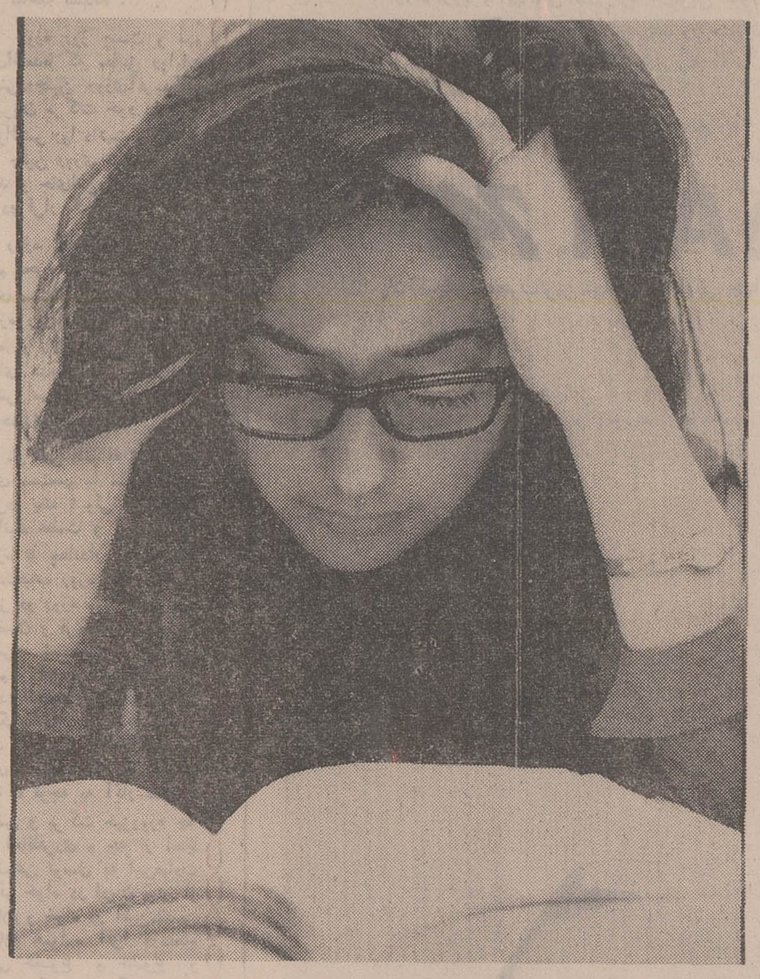

نگارنده در هنگام تدریس‌متن های کلاسیك بخصوص درسال های آخر دبیرستان بار ها با این سئوال‌دانش آموزان‌روبرو شده است که غرض ازخواندن قصیده های دشوار خاقانی و فرخی ومنوچهری‌و امثال‌ایشان و یا تاثیر مطالعه اخلاق ناصری‌وتاریخ‌وصاف‌به‌آنصورت که‌در کتابهای درسی گنجانیده شده است چیست . پاسخ‌معقول باین پرسش بعقیده نگارنده آن است که ما بادسترسی به آثار این بزرگان به جنبه های مختلف زندگی اجتماعی‌وعاطفی گذشتگان پی می بریم و از سود و زیان ایشان نتیجه می‌گیریم قدرت تخیل خود را افزایش میدهیم و بزبان مادری خود تسلط بیشتر می‌یابیم وبه گفتار خویش‌غنا می‌بخشیم‌نکته اینجاست که دانش آموز غیر از تعلیمات و تلقینات معلم خویش و کتابهای درسی با مراجع دیگر آموزشی نیز روبروست . مجله ها و روزنامه هایی که در دسترس او هستند به عبارت مشهور از یك‌سو«نان را بنرخ روز میخورند» و « به مستان سرود می آموزند» و نزد خود گمان می برند که پس فلان کس راست میگوید که آنچه هست ادبیات امروزفارسی است و شاعران و نویسندگان گذشته ریزه‌خواران خوان گسترده ارباب نعمت بوده‌اند و شعار هایی از این قبیل که ادبیات کهن فارسی کهنه است و «بوی‌نا»می دهد و از سویی دیگر چون خود را از شاعران و نویسندگان کلاسیك بی‌نیاز نمی‌بینند در موقع خود ازایشان دفاع می کنند و دانش آموزان را به بیسوادی متهم می‌سازند وبالطبع در چنین آشفته بازاری مجال تحقیق و بررسی برای آموزنده‌ی‌دانش‌نیست‌وتشخیص گوهر و خزف برای او دشوار است و به عبارت دیگر از «مد روز» پیروی می کند زیرا که زنده ها زنده‌اند و از حقوق مکتسب خود دفاع می کنند در حالیکه مردگان مرده‌اند و حقوق حقه ایشان از بین می‌رود . غافل از اینکه زبان فارسی امروزیك پدیده‌ی‌خلق‌الساعه نیست و اگر قرار باشد برای آن محملی در مراجع آموزشی در سطح عالی بوجود آید باید دست کم به ارزش نسبی آن توجه شود و نه با تهدیدو دشنام‌و کوچك‌شمردن و گروکشی هایی که تاحدودی در میان پاره‌ای از ارباب مطبوعات مرسوم است . واین گناه بیشتر به گردن معلمانی است که نخواسته‌اند یا نتوانسته‌اند بهره های بیشتری به شاگردان خود هنگام‌تدریس زبان فارسی داده باشند که آنانرا «دهان بین و مصدق بلاتصور » نسازد و مثلا مرجع ایشان در شناخت حافظ‌ومولوی تنها کتابهایی مانند «حافظ چه می گوید » و « صوفیگری» مرحوم کسروی است وفردوسی را فقط از راه مسموعات افواهی خویش می شناسند که به‌ازای هربیتی قرار بود فلان مبلغ بستاند و امثال ایشان .

بارها دیده‌ایم و آزموده‌ایم که بیشتر محصلین در هر سن و موقعیت تحصیلی درس را به خاطر امتحان می خوانند چون تاکنون‌تنها ضابطه‌برای‌ارزش‌یابی معلومات محصل این بوده است . آیا بهتر نیست که لااقل تاهنگامی که این شیوه ارزش یابی معمول است و تنها ضابطه ارزش‌یابی امتحان می باشد آنرا جدی تلقی کنیم و از این طریق سروسامانی به تدریس زبان فارسی بدهیم تامثلا هنگامی که مربیان امروز برکرسی استادی زبان فارسی دانشگاههای‌فردانشستند دست‌کم در نوشته ایشان اشتباهاتی مثل جمع بستن گزارش با «ات» تکرار نشود که شاهد آن دردسترس این جانب است و امثال آن‌فراوان میباشد .

باتوجه به مقدمات بالا به‌این نتیجه میرسیم که باید به دانشجویان ارزشهای ویژه‌زبان فارسی را که مقدم بر آنها دریافت معنی از متون می باشد آموخت و در عمل دیده شده است که این نیت با شیوه‌های مرسوم تدریس برآورده نمی ـ شود بنابراین پیشنهاد می شود که‌درحدود کلیات‌به‌دانشجویان در کلاسهای زبان فارسی‌معنی شناسی و روابط اجزاء کلام بطریق علمی نه بشیوه دستور های رایج آموخته شود به این ترتیب راهی برای دریافت‌مفهوم در غیاب معلم‌برای آموزندگان ازمتون فارسی گشوده گردد.

می‌دانیم که آموزش هرزبان غیر از جنبه نظری جنبه عملی نیز دارد یعنی عامل های چهارگانه گفتن و شنیدن و خواندن و نوشتن درامرآموزش زبان موثرند . متاسفانه در کلاسهای زبان فارسی بهمه ارکان چهارگانه یکسان توجه نمی شود و خواندن و نوشتن سطحی است و شنیدن‌سرسری و گفتن را مجالی نیست به‌این ترتیب دانشجو هنگام بیان‌نیاز های خود کم وبیش در می ماند تا چه رسد به بیان مواضع دشوارتر که مستلزم تفکر و مطالعه قبلی است . در عمل دیده شده است که ترتیب دادن مجالس سخنرانی آنهم‌به صورت تشریفاتی آنطور که‌باید موثر نبوده‌اند مگر آنکه دانشجویان خود داوطلب شوند و این کار مستلزم مقدمات و تمهیداتی است که اولیای‌امور باید بفکر آن باشند .

نقایص کتابهای درسی دبستانی و دبیرستانی

نویسنده محترم آقای باطنی‌در کتاب خود بحق اشاره‌فرمودند که شیوه انتخاب در زمینه مطالب کتاب های درسی غلط است زیرا به موقعیت سنی و سازگاریهای عقلی مربیان در انتخاب این متنها دقت کافی نشده است و من در اینجا اضافه می کنم که لزوما برای بهبود وضع آموزش زبان فارسی در سطح دانشگاه‌هاباید از دبستان و دبیرستان آغاز کرد و کتابهای درسی با مشخصاتی آنچنان نه تنهادردی را دوا نمی کند بلکه باری می شود بردوش معلمان زبان فارسی درمدارج‌تحصیلی عالیتر از جمله کلاس های آخر دبیرستان و دانشکده . زیرا که‌دشواریهای گوناگون‌دستوری واملائی وانشایی در اول ایام تحصیل غالبا دانشجویان را از آموختن‌درس زبان‌فارسی‌دلسرد می کند و ایشان را نسبت به آن بی‌اعتنامی سازد .

در اینجا لازم است به آراء گروهی از دانشمندان که در راهنمای کتاب سال ۱۳۳۸ نسبت به کتابهای درسی اظهار نظر فرموده‌اند اشاره‌ای بشود.

« در اواخر جنك جهانی دوم که نگارنده امور فرهنك را تصدی داشت تالیف و طبع کتب دبیرستانی را اصولا آزاد کرد تا راه برای ترقی باز شود و استادان و دبیران طبق مقتضیات زمان و دوران جدید بهتر تالیف کنند و رقابتی در این امر بوجود آید متاسفانه از این تصمیم استقبالی نشد .

استاد بزرگوار دکتر رضا زاده شفق چنین اظهار نظر فرموده‌اند که :

« وزارت فرهنگ و هنر با رعایت‌چنداصل‌علمی‌توسط‌چند نفر از دانشمندان که بحقیقت دانشمند و بصیر و دلسوزباشند تالیفات هرسال را از نظردقیق بگذراند و آنها را از نظر صحت مطالب و حسن انشاء و مبانی اخلاقی و اجتماعی و مصالح عالیه ملک و ملت تشخیص دهد . پس اجازه صادر کند که آنها جزو کتب درسی ملحوظ گردد .

آقای بیرشگ می‌نویسند :

« اقدام به نشر کتابهای یکنواخت از طرف‌مقامات‌دولتی خاص اجتماعاتی است که افرادشان باید برطبق میل دستگاه‌حاکم برای‌منظورخاصی تربیت شوند اما در اجتماعات آزاد که باید افرادشان آزاده خوی و آزاده منش بار آیند کتابها باید متنوع باشد و هر فرد صاحب صلاحیتی مجال پیدا کند که حاصل مطالعات خود را برای پیشرفت اجتماع بصورت کتاب عرضه نماید در اجتماعات آزاد تهیه کتاب آزاد استوحتی دستگاه‌رسمی فرهنگی امر مراقبت درمطابقت کتاب با برنامه را تا جایی اعمال نمیکند که مزاحم ابتکار نویسندگان شود » نویسنده سپس می‌افزاید :

« کتابهائی که در حدودبیست سال قبل از طرف‌وزارت‌فرهنگ تهیه و یک چند انحصارا در مدارس تدریس شد هیچگاه بهترین کتابهای درسی نبوده است یک دلیل عمده‌ی آن این بود که نویسندگان کتاب هر چند از همان دانشمندان انتخاب شده بودند بسبب دور بودن از محیط‌مدارس‌متوسطه نتوانسته بودند کتابهایی‌مناسب با آن محیط تهیه کنند ».

نتیجه این نظر آزمایی مجله راهنمای کتاب نیز نقل کردنی است تا روشن شود که این بحث بارها عنوان شده ولی به نتیجه نرسیده است .

افتخارات ۱۶ سطری

« بدی کتابهای درسی‌ماچنان عمومی و کلی است که ذکر مثال و شاهد زائد می‌نماید باوجود این از کتابهای‌مختلفی که در دست بود یکی راانتخاب میکنیم .»

این کتاب « تعلیمات اجتماعی و مدنی» نام دارد و برای شاگردان اول‌دبیرستان(کودکان ۱۳ ساله) نوشته شده است. هفتاد صفحه است ولی هفده مولف دارد در سرآغاز نام مولفان ، نام یکی از استادان دانشگاه و سناتورها وپس از او نام یکی از معاونین سابق وزارت فرهنگ قرار دارد . مشخصات این کتاب منحصرا چنین است :

فهرست مطالب : ندارد.
تصویر : هفده عدد دارد که بسیار بد چاپ شده است و گاه اصلا موضوع آن درک نمی‌شود . با آنکه کتاب باید راجع به زندگی اجتماعی و مدنی ایران‌باشد چهارده‌تصویر از کارگر ، مزرعه ، مادر و کودك خارجی(شاید امریکائی) را نشان می‌دهد تصاویرایرانی منحصر است به یک عکس مظفرالدین شاه و یک تصویر سردر مجلس و عکس مادرو بچه‌ای که گوئی بچه او از زندان بلسن گریخته است .

از هفتاد صفحه ، دوازده‌صفحه مواد قانون اساسی است(بدون توضیح) از هفتاد صفحه هشت صفحه آن نقل مواد مربوط به وظائف شهرداریها و مقررات مربوط به انتخاب انجمن شهر است .

« خدمات بزرگان علمی‌وادبی ایران » در شانزده سطر بیان شده‌است.اما چهارده‌سطر در وصف‌محتویات‌شناسنامه نوشته شده . «فداکاری در راه‌میهن» در سیزده سطر بیان شده است که سطر آخر آن چنین است: « نام این راد مردان بزرگ و سربازان راه استقلال ایران‌در سینه تاریخ ایران وعالم‌همیشه جاوید و شیوه‌ی مردانه و راه و رسم شرافتمندانه‌ی آنان سرمشق همه ملل جهان‌خواهد بود » توضیح آنکه در ده سطر پیش نام هیچ «رادمرد» ذکر نشده و چند جمله‌مبتذل و کلی آورده شده است . بد نبود هفده تن مولفان محترم که معتقدند شیوه‌ی« رادمردان ماسرمشق‌همه ملل‌جهان‌خواهد بود.» لااقل‌نام‌ونشان یکی‌رااذکر می‌کردند . این کتاب هرچند بکلی بی ارزش است امابدترین کتبها نیست و مشتی ازخروار است .

ما صمیمانه می‌گوئیم‌با آنکه‌رعایت حرمت هفده مولف این کتاب و نظائر آن برما واجب است اما حفظ حقوق‌میلیونها دانش‌آموزانی که ناچارند عمر خود را باچنین کتابهایی معاوضه کنند واجب‌تر است.

باید به این هرج و مرج و نفع‌پرستی وصریح بگوئیم جنایتی که نسبت بکودکان‌ایرانی میشودخاتمه داده شود. حال چنین است و علاج کردن‌آن وظیفه اولیای‌فرهنگ است».

ارتباط مراکز آموزش‌زبان فارسی

میدانیم که مراجع آموزنده زبان فارسی کثیر هستند . گذشته از خانواده روزنامه‌ها و مجله‌ها و کتابها و نیز رادیو و تلویزیون و سینما و صفحه‌های موسیقی و همچنین مساجد وتکایا و مجالس سخنرانی وامثال‌آنها همه به‌نحوی باکلاس زبان فارسی تشریک مساعی می‌کنند وگاه نیز معارض آن می‌شوند . سخن برسر این است که چگونه از این همکاریها استقبال کنیم و عوامل‌تعارض را از میان برداریم . مثلا هنگامیکه خواننده مورد علاقه توده مردم تصنیفی مبتذل می خواند واین تصنیف دهان به دهان در همه‌جا منتشر می‌شود نوعی معارضه بعمل آمده است با زبان فارسی که مایه بی اعتباری این زبان می‌گردد ونیز سهل‌انگاریهائی‌که‌در کاربرگرداندن فیلم‌های سینمایی بعمل می‌آید ویا بی‌توجهی اولیای رادیو وتلویزیون بخصوص در شهرستانها و نظائر آن این انگیزه‌ها درآینده زبان فارسی موثرند و نه به‌حرف بلکه در عمل باید به‌یک یک این عوامل توجه کافی‌بشود. باتوجه‌به‌مقدمات بالا و برای جلوگیری از تصدیع بیشتربپیشنهادهای‌زیررا تقدیم‌انجمن محترم زبان فارسی می‌نماید تا در صورت امکان مورد بررسی قرار گیرند.

پیشنهادها :

۱ـ درانتخاب متنهای درسی دبستانی و دبیرستانی تجدید نظر بعمل آید و این کار در صورت امکان لااقل‌هردو سال‌یکبار تکرار شود.

۲ـ متن‌ها باتوجه به‌نیازمندیهای امروز فارسی زبانان تهیه شود.

۳ـ استادان زبان فارسی در مراجع عالی آموزشی بایکدیگر در ارتباطباشندو بتوانند حداقل‌سالی یکباردرانجمن‌نظیر انجمن‌حاضر به بررسی اشکالات موجود بپردازند.

۴ـ فهرستی از کتابهای مورد تصدیق گروه استادان زبان فارسی در جمع‌حاضرتهیه‌گردد وخواندن آنها باتعیین ضابطه‌های ارزشیابی معمول (امتحان) به دانشجویان توصیه گردد.

۵ـ برای‌قرائت متون کهن‌ادبیات فارسی در کلاسهای زبان فارسی واحد جداگانه‌ای در نظر گرفته شود ودر انتخاب این‌متن‌ها جهات مختلف اخلاقی،تربیتی، اجتماعی، زبان آموزی و سایر شئون درنظر گرفته شود.

۶ـ ادبیات تطبیقی و معنی‌شناسی تاحدود امکان در برنامه آموزش زبان فارسی قرار گیرد.

۷ـ بین همه مراجع آموزنده زبان فارسی از قبیل روزنامه‌ها و رادیو وتلویزیون و سینما وکلاس درس زبان فارسی هماهنگی لازم بوجود آید و عوامل خنثی از بین برود ویابحداقل تقلیل یابد.

۸ـ در شیوه تدریس دستورزبان فارسی تجدید نظر بعمل آید ودر صورت‌لزوم زبانشناسی‌زبان‌فارسی بدانشجویان آموخته شود.

۹ـ شخصیت‌های اسطوره‌ای و شخصیت‌های تاریخی‌در قالب‌های فکری تازه معرفی گردند.

۱۰ـ ادبیات کلاسیک فارسی در کلاسهای زبان فارسی از دیدگاه انتقادی مورد بررسی قرار گیرد و جنبه اخلاقی وفکری شاعران و نویسندگان کهن از جنبه ذوقی و ادبی آنها تفکیک گردد.

ناگفته پیداست‌که مطالب‌یاد شده فقط قسمتی از موانعی از راه پیشرفت و ترقی زبان فارسی برمی‌دارد و موارد بسیار دیگرنیز هست که استادان بزرگوار در این انجمن محترم‌به آن‌اشاره خواهند فرمود که مرا بیش از این‌رخصت گفتار نیست.

اطلاعیه اداره کل بهداری تهران

قابل توجه : زائرین بیت‌اله‌الحرام

اداره‌کل بهداری تهران بمنظور رفاه زائرین محترم علاوه بر۹ مرکزقبلی که بوسیله جراید باطلاع عموم رسیده سه‌مرکز دیگر نیز برای معاینه و واکسیناسیون متقاضیان حج اضافه‌نموده است بنابراین از زائرین محترم تقاضا دارد تا پایان روز ۲۷ آبانماه جاری برای‌معاینه‌و دریافت دفترچه‌بین‌المللی به‌مراکز دوازده‌گانه زیر مراجعه نمایند .

۱ـ مرکز بهداشتی و درمانی احمدی : تهران‌نوخیابان‌حسینی
۲ـ مرکز بهداشتی و درمانی موحدی : خیابان‌سینا چهارراه خرمشهر
۳ـ مرکز بهداشتی و درمانی گرگان : خیابان گرگان کوچه سعدی
۴ـ مرکزبهداشتی‌و درمانی‌خزانه : خیابان قزوین ایستگاه‌قپان
۵ـ مرکز بهداشتی و درمانی دریفوس : خیابان شهباز جنب آتش‌نشانی
۶ـ مرکز بهداشتی و درمانی مهدیه : خیابان سپهبدرزم‌آراء
۷ـ مرکز بهداشتی و درمانی پارك‌شهر:خیابان جنوبی‌پارك‌شهر
۸ـ مرکز بهداشتی و درمانی یوسف‌آباد : خیابان‌محمدرضا شاه خیابان نیکو
۹ـ مرکز بهداشتی و درمانی همایون : خیابان اردیبهشت ـ مجیدیه
۱۰ـ مرکز بهداشتی و درمانی صلواتی : انتهای خیابان‌نیروی هوائی جنب سینما پانوراما
۱۱ـ مرکز بهداشتی و درمانی ژاله : خیابان ژاله آب‌سردار
۱۲ـ مرکز بهداشتی و درمانی رستم : خیابان آیزنهاور‌ـرستم

۱ـ۳ ۵۸۱۵۴ـ۱

شرکت ملی ذوب‌آهن ایران

آگهی استخدام

شرکت ملی ذوب آهن ایران تعداد پنج نفر متخصص دستگاه تله‌پرینتررا با شرایط ذیل جهت خدمت در واحد هاو حوزه های‌تابعه استخدام‌مینماید:

۱ـ تابعیت دولت شاهنشاهی ایران
۲ـ حداقل مدرك تحصیلی سیکل اول متوسطه
۳ـ آشنائی کامل به تایپ فارسی
۴ـ حداقل یکسال سابقه کار با دستگاه‌تله پرینتر
۵ـ دارابودن معافیت یا ورقه خاتمه خدمت نظام‌وظیفه

متقاضیان شغل می‌توانندتاتاریخ دوشنبه ۲۴ر۸ر۵۰جهت مصاحبه به اداره کاریابی این شرکت واقع در خیابان تخت جمشید چهارراه پهلوی مراجعه نمایند . م‌الف ۱۰۵۷

آ ـ ۵۸۲۳۶

الی‌لیلی اند کمپانی مقیم‌ایند یانا پلیس ایندیانا در آمریکا صاحب اختراع راجع‌به«املاح سولفات» که‌در ایران تحت شماره ۳۶۱۳ به ثبت رسیده است اجازه بهره‌برداری از اختراع‌مزبور را به اشخاص ذینفع عرضه می نماید . برای کسب اطلاع به دفتر حقوقی ر.آقابابیان و همکاران خیابان شاه کوچه نوبهار شماره ۱۸ مراجعه شود .

آگهی مزایده اتومبیلهای فرسوده دولتی

اداره کل کارپردازی وزارت دارائی تعداد شصت دستگاه انواع مختلف اتومبیلهای فرسوده دولتی را که در اداره امور تعمیرات و سرویس کل کارپردازی واقع در خیابان نظام‌آباد وانبار وزارت دادگستری واقع درکوی کن موجود و فهرست مشخصات کامل و محل توقف آنها در تابلوی مخصوص اداره امور اتومبیلها الصاق گردیده در تاریخ شنبه ششم آذرماه ۵۰ از طریق مزایده کتبی و نقدی برطبق بند ج آئین‌نامه معاملات دولتی مصوب ۲۷ر۱۲ر۴۹به فروش میرساند کسانیکه مایل بشرکت درمزایده و خرید باشند میتوانند همه روزه (باستثنای ایام تعطیل) در ساعات اداری باداره امور اتومبیل ها واقع درطبقه سوم کاخ وزارت دارائی مراجعه پس‌از دریافت اوراق شرایط شرکت‌در مزایده اتومبیلهای مورد نظر را نیز در محل توقف مشاهده و پیشنهادات خود را باتوجه بکلیه مواد مندرج دراوراق شرایط قبل از روز تشکیل کمیسیون در مقابل اخذ رسید بدفتر اداره کل کارپردازی تسلیم نمایند . کمیسیون مذکور طبق ماده ۱۹ آئین‌نامه فوق‌الذکر در ساعت ۹ صبح روز شنبه ششم آذرماه در اداره کل کارپردازی تشکیل و به پیشنهادات رسیده رسیدگی خواهد نمود .

م‌الف ۱۰۶۱۳

مدیر کل کارپردازی . سید مهدی مهدوی

آگهی تجدید مناقصه

ناحیه راه آهن تهران کار مزد تخلیه و بارگیری کلیه کالا های انبار کالاهای تهران از واگن اعم از تجارتی و دولتی بشرح شرائط موجود از طریق مناقصه واگذار مینماید .

داوطلبان شرکت در مناقصه میتوانند در ساعت اداری برای کسب اطلاع واخذ شرائط مناقصه و نمونه قرار داد باداره کار پردازی ناحیه مراجعه نمایند شرکت کنندگان در مناقصه باید مبلغ یکصد هزار ریال بعنوان سپرده به صندوق ناحیه پرداخت و رسید صندوق و یا معادل همان مبلغ ضمانت نامه بانکی‌صادره یکی از بانکهای مجاز ایران که لااقل دو ماه اعتبار داشته باشد ضمیمه پیشنهاد خود تا ساعت ۹ صبح روز چهارشنبه ۳ر۹ر۵۰ در صندوق پیشنهاد ها در اداره دبیرخانه ناحیه تهران بسپارند پیشنهادهای واصله ساعت ده روز مزبور بازو قرائت‌خواهد شد پیشنهاداتیکه سپرده آنها از میزان مقرر کمتر و یا فاقد سپرده باشد یا بعد از موعد مقرر برسد ترتیب اثر داد نخواهد شد.

م الف ۱۰۴۷۷

مدیر کل ناحیه راه آهن تهران.نیروزاد

۱ـ۲ ۵۸۰۰۶ـ۱

آگهی تجدید مناقصه شماره ۸۴۹ر۵۰

راه‌آهن دولتی ایران ۳۹۸۴ کیلو لوله گلوانیزه با بوشن۲ر۵ اینچ مورد نیاز را برطبق مشخصات مربوطه از محل طرحهای سازمان برنامه .

از طریق مناقصه تحویل‌تهران انبارمرکزی د ،ریلگذاری‌خریداری مینماید .

داوطلبان شرکت درمناقصه میتوانند در ساعت‌اداری جهت دریافت اسناد مناقصه به اداره کل کارپردازی مراجعه فرمایند شرکت کنندگان در مناقصه باید مبلغ ششهزار ریال بعنوان سپرده شرکت در مناقصه به صندوق‌راه‌آهن پرداخت و رسید صندوق یا معادل همان مبلغ ضمانت‌نامه بانکی صادر یکی از بانك های مجاز ایران که لااقل یکماه اعتبار داشته باشد بضمیمه پیشنهاد خود تا ساعت ۹ صبح رز ۱۷ر۹ر۵۰ در صندوق پیشنهاد ها واقع در اداره کل کارپردازی بیاندازند پیشنهاد های واصله ساعت ده روز مزبور باز و قرائت خواهد شد . حضور پیشنهاددهندگان یا نمایندگان مجاز آنها در جلسه مناقصه آزاداست وراه‌آهن در ردویا قبول‌هریك‌یاتمام پیشنهادهامادامیکه قراردادمبادله‌نشده‌است جزا ا کلا مختار می‌باشد . به پیشنهاد فاقد سپرده و مشروط و مبهم و پیشنهادیکه بعداز موعد مقرر برسد ترتیب‌اثر داده نخواهد شد سپرده برنده اول و نفر دوم مناقصه‌نگهداری و در صورت استنکاف از انجام معامله بدون تشریفات‌بنفع‌راه‌آهن ضبط خواهدشد . مالیات متعلقه و هرگونه عوارض دیگربعهده برنده مناقصه میباشد . م‌الف ۱۰۵۵۳

راه‌آهن دولتی ایران

۱ـ۵۸۲۲۸

آگهی تمدید مدت اختیارات هیئت مدیره وبازرس‌شرکت کارخانجات صنعتی و بازرگانی کشور (سهامی‌خاص) ثبت شده بشماره ـ۴۷۴۴

برابر تصمیم مجمع عمومی عادی مورخ ۲۸ر۷ر۱۳۵۰مدت تصدی و اختیارات اعضاء اصلی‌وعلی‌البدل هیئت مدیره موضوع آگهی شماره ۴۸۴ر۶ـ ۱ر۳ر۵۰ ،تاتاریخ۳۰ر۷ر۱۳۵۲ و مدت تصدی و اختیار بازرس‌وبازرس علی‌البدل همان آگهی تاتاریخ ۳۰ر۷ر۱۳۵۱ تمدید گردید .م‌الف ۱۰۵۵۹

رئیس اداره ثبت شرکت ها و مالکیت صنعتی .مهدی‌نراقی

وزارت جنك

آگهی تجدید مناقصه خرید ۳۲ دستگاه پانتوگراف

۲۰ تاریخ ۵ر۷ر۵۰

فرماندهی مهندسی‌نیروی‌زمینی شاهنشاهی یک قلم اجناس مشروحه زیر را

ردیف	نوع	مقدار
۱	پانتوگراف	۳۲

از طریق تجدید مناقصه خریداری مینماید.

پیشنهاد دهندگان میتوانند بادردست داشتن معرفی نامه به‌دایره تهیه و پیمان اداره فرماندهی مهندسی ارتش واقع در خیابان امیرآباد چهار راه آریامهر مراجعه و باملاحظه نمونه مشخصات اجناس ودریافت برگ شرایط و مشخصات معامله پیشنهاد خود را طبق مفاد مندرج در شرایط معامله تنظیم و تا ساعت ۱۲ روز ۱۳ر۹ر۵۰ بدفتر توزیع فرماندهی مهندسی نیروی زمینی شاهنشاهی تسلیم نمایند . م الف ۱۰۵۴۵

فرمانده مهندسی نیروی زمینی شاهنشاهی

۱ـ۲ ۵۷۵۱۶ـآ

آگهی مزایده

مرکز آموزش ترویج کشاورزی کرج واقع در جاده شاهدشت در کیلومتر ۱۰ جاده بطرف جنوب شهر کرج یکباب سالن کافه‌تریای خود را جهت استفاده در حدود ۲۰۰۰ نفر با شرایط موجود در دفترمرکز آموزش بمدت یکسال از طریق مزایده با اجاره واگذار مینماید . داوطلبین میتوانند پس از دریافت شرایط و بازدید از محل پیشنهادات خود را بضمیمه قبض رسید مبلغ ۴۰۰۰ ریال که بحساب شماره ۸۹۲ مرکز آموزش در بانک کشاورزی کرج گذارده‌اند در پاکت لاکومهر شده تاآخر وقت اداری روز پنجشنبه ۴ر۹ر۵۰ بدفتر مرکز آموزش تحویل ورسید دریافت دارند پیشنهادات واصله در ساعت ۱۰ صبح روزشنبه ۶ر۹ر۵۰ با حضور پیشنهاد دهندگان باز و قرائت خواهدشد. به‌پیشنهادات فاقد سپرده و مشروط ترتیب اثر داده نخواهد شد . کلیه هزینه‌های قانونی و بهای آب‌وبرق بعهده برنده مزایده خواهد بود .

رئیس مرکز آموزش ترویج کشاورزی کرج: گودرزقوام‌زاده

۱ـ۲ ۵۷۹۰۴ـآ

شرکت ملی ذوب‌آهن ایران

آگهی استخدام

شرکت‌ملی ذوب آهن‌ایران تعدادی نقشه کش باسابقه کار مطلوب را جهت‌خدمت درواحد طراحی شهرسازی اصفهان استخدام می نماید .

متقاضیان شغل می توانند تاروز یکشنبه ۲۳ر۸ر۵۰ باداره کاریابی این شرکت واقع در خیابان تخت جمشید چهارراه پهلوی مراجعه نمایند.

م‌الف ۱۰۴۷۶

نیازمندیها

تلفنهای ۳۱۱۲۲۹ـ۳۱۱۲۲۷

آگهیهای متفرقه

قابل توجه کارخانه‌های سازنده کالاهای بهداشتی داروئی و غذائی
یکدستگاه ماشین تمام‌اتوماتیك بسته‌بندی سبلفن دور جعبه ساخت انگلستان به فروش میرسد تلفن ۷۹۱۹۵۴
۱ـ۲ آ ـ ۸۳۷۴

بلتون ایران

موسسه مهندس ایران‌ـ پور و همکاران فارغ ـ التحصیلان . اتریش و آلمان وطرح . محاسبات و نظارت ساختمان ۵۴ـ شاه رضا چهار راه کاخ

اسناد لاوصول خریداریم ـ ۳۵۱۶۱۷

دارالترجمه رسمی فوری
ایران‌شهر جنوبی شماره ۲۷
تلفن ۸۲۰۷۵۱ ـ ۸۲۳۲۹۹
آ ـ ۲۳۳۹۳

گاز

ایران‌گاز
پخش گاز ۸۲۷۱۳۱
تعمیرات ۸۲۳۰۵۱ـ۵۳
همه روزه از ساعت ۷ صبح الی ۱۱ شب
نمایشگاه مرکزی خیابان شاهرضا شماره ۳۳۰

اساگاز ۸۲۴۰۲۱

BUTANE بوتان
تلفن پخش گاز
شرکت بوتان
از ۷ صبح تا ۹ شب
۹۵۳۰۵۱

جنرال تل
تضمین واقعی دارو
۲۲۰ تومان
لاله‌زار ۱۱۲
جنرال تلفن ۳۱۴۷۹۱ ۲۱۴۸۴۰

پرسی گاز
گازوسرویس
غرب خیابان پهلوی ۹۶۳۰۲۱ الی ۹۶۳۰۲۵
از ۷ صبح تا ۷ شب
شرق خیابان پهلوی
۸۲۲۰۲۵ الی ۸۲۲۰۲۱
۸۳۰۰۳۳ الی ۸۳۰۰۳۱
از ۷ صبح تا ۱۰ شب
تلفن مخصوص تعمیرات ۸۲۶۲۴

جنرال پیچ
جنرال‌پیچ عرضه کننده بهترین ابزارآلات صنعتی وانواع پیچ ومهره واقسام تسمه های لاستیکی ونقاله
تهران سپه مقابل پستخانه اول خیام ـ طبقه دوم
تلفن : ۳۰۲۲۳۷

انتشارات فروغی
آیاتی از قرآن مجید و سخنان معصومین در امور دنیا و دین
بکوشش آقای فضل‌اله کمپانی
سوی تردید سعادت دنیا و آخرت در اطاعت از دستورات دینی و اخلاقی است . در کتاب حاضر آیات قرآن و فرمایش معصومین در تمام شئون مادی و معنوی زندگی جمع‌آوری شده و بهترین راهنما برای جویندگان حقیقت است و چون به فارسی سلیس نیز ترجمه شده است علاوه از طبقه علما مورد استفاده همگان مخصوصا محصلین و دانشجویان دانشگاه‌هاهم‌خواهدبود
مرکز پخش و انتشار کتابفروشی‌فروغی‌وتمام کتابفروشیهای معتبر
بهاء ۳۰۰ ریال

یك شرکت بزرك تزئیناتی افراد زیر را استخدام مینماید
۱ـسکرتر باتجربه و آشنا بزبان انگلیسی .
۲ـمدیر فروش با سابقه‌کار در رشته دکوراسیون و تزئینات
۳ـمتخصص‌فنی جهت (اندازه‌گیری ـ دستور ساخت ونظارت به اجرای سفارشات) درباره پرده های پارچه‌ای و کرکره‌ای ـ کاغذ دیواری ـ کفپوش ـ موکت ـ پارکت وسایر وسایل دکوراسیون کسانیکه گواهینامه رانندگی داشته‌باشند حق تقدم دارند .
۴ـبانوویاآقای وارد و باسابقه در امورفروش‌وسایل دکوراسیون و تزئینات (کاغذدیواری ـ کفپوش ـ موکت ـ پارکت وانواع پرده‌ها) .
۵ـبانوی‌وارد وباسابقه بامور دوخت و نصب‌وفروش انواع پرده‌ها
۶ـخدمتکار (زن‌یامرد) برای آبدارخانه .
علاقمندانی که دارای برگ پایان خدمت ویا معافی غیر پزشکی باشند در صورت داشتن معرف و ضامن معتبرمیتوانند از ساعت ۴ الی ۶ بعدازظهر بشرکت کارنگ خیابان حافظ بالاتر از چهارراه یوسف‌آباد ساختمان زمرد شماره ۶۶ جهت تکمیل پرسش‌نامه استخدامی مراجعه فرمایند .

شرکت‌ساختمانی‌وتاسیساتی نرموکو
پیشروصنعت نوسازی ساختمانها و ویلاهای کهنه و قدیمی مفتخر است که باکمترین هزینه وسهل‌ترین شرایط ساختمان‌هاوویلاهای کهنه وقدیمی شمارا با نصب دستگاه های تهویه مطبوع و یا حرارت مرکزی (شوفاژ) به‌یك ساختمان نومدرن تبدیل نماید. ضمنا سرویس و حفاظت‌دستگاه‌های تهویه‌مطبوع وحرارت مرکزی ساختمان‌های شما را عهده‌دار میگردد تلفن ۶۶۵۲۹۶ .

شرکت واحد اتوبوسرانی بندرعباس و حومه آغاز بکار کرد

شهر بندرعباس در اثر توجهات خاص شاهنشاه و توجه مخصوص دولت روز بروز با سرعت عجیب و شگفت‌آوری در حال آبادانی و پیشرفت است .

قیافه ودگرگونی شهربندر عباس با ۵ سال پیش اصلا قابل مقایسه‌نیست‌وبه‌جرئت میتوان گفت اگر کسی۵سال قبل این شهر رادیده باشد ودوباره سری باین شهربزند بندرعباس‌امروزی رانمیتوانید با بندر عباس ۵ سال قبل تشخیص دهد .

بندرعباس امروزی که‌زبان‌زد خاص‌وعام شده‌درحال حاضر در اثر توجهات مخصوص دولت‌دارای‌فرودگاه‌بین‌المللی، تاسیسات اسکله بزرك ، تلویزیون ، رادیوو غیره‌است و ده ها طرح و پروژه‌آبادانی در دست اجرا است و یادر حال اتمام است که بزودی مورد بهره برداری‌قرارخواهد گرفت .

یکی دیگر از اقدامات‌مهم و حیاتی که بمرحله اجرا در آمدایجادشرکت اتوبوسرانی بندر عباس و حومه است که درایام‌برگذاری‌جشن دوهزار وپانصدمین سال بنیانگذاری شاهنشاهی ایران مورد بهره برداری قرار گرفت و رسما آغاز بکار نمود .

بندر عباس سابقا دارای شرکت اتوبوسرانی بود که متاسفانه دلخواه مردم نبود و پس از مدتی‌بکار خودخاتمه داد و جای خود را بشرکت اتوبوس راشخص خیرونیکو کلیه هزینه شرکت و خرید اتوبوسرا شخص خیر ونیکو کاری‌بنام آقای مسلم قریشی پرداخت کرده و تقبل نموده است‌شرکت‌اتوبوسرانی‌بندر عباس که‌با نظم‌وترتیب‌خاصی بکار خود ادامه میدهد دارای هشت دستگاه اتوبوس و مینی‌بوس جدید و آخرین سیستم است که در هفت مسیر خط تعیین شده بامر حمل مسافر می‌پردازد .

آقای مسلم قریشی که در این استان همیشه منشاء خدمات ذیقیمتی بوده اینبار هم با اقدام خیرخواهانه‌خود ثابت کرد که‌ازهیچ کوششی برای رفاه و آسایش همشهریان دریغ نمیکندودین خود را از طرق مختلف ادا میکند

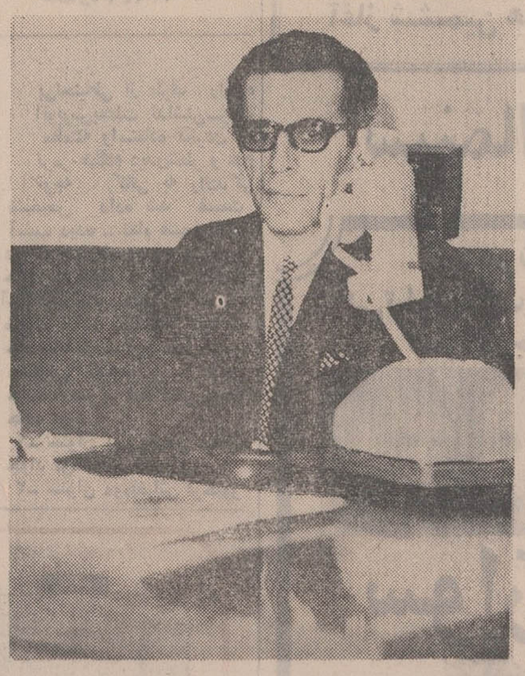

آقای سید مسلم قریشی

اتوبوسهای جدید شرکت واحد اتوبوسرانی بندرعباس

نام کروس نماینده مرغوبترین قلمهای دنیاست چون منتخب شخصیت‌های بزرگ دنیاست

کافیست بگوئیم ۱۵۰ نوع کار روی قلمهای کروس انجام میشود تا هرچه کامل‌تر و مرغوب‌تر ساخته شود .

CROSS®
SINCE 1846

آگهی مزایده

دانشگاه صنعتی آریامهر یک دستگاه ماشین مخلوط کن بزرگ ماسه با موتور و یکدستگاه‌سلینگر ماسه که هر دو دستگاه نومیباشد از طریق مزایده بفروش میرساند ، اشخاص و موسساتیکه مایل به خرید باشند میتوانند برای کسب اطلاع وبازدید ماشینها بامور مالی دانشگاه مراجعه نمایند- داوطلبان شرکت‌در مزایده‌باید پیشنهاد خود راباتعیین قیمت ماشین ها درپاکت سربسته تا ساعت ۱۲ روزپنجشنبه ۲۷ آبانماه جاری بدفتر امورمالی دانشگاه واقع در خیابان آیزنهاور تسلیم نمایند ، همراه پیشنهادباید برگ تضمین بانکی معادل ده در صد قیمت پیشنهادی بعنوان‌سپرده بدانشگاه داده شود . به‌پیشنهاد های بدون تضمین بانکی ترتیب اثر داده نخواهد شد ، و مبلغ تضمین بانکی‌در صورت خودداری از خرید بنفع دانشگاه ضبط خواهد شد . پیشنهادات رسیده در ساعت ۱۰ روز یکشنبه ۳۰ آبانماه دردفتر امور مالی دانشگاه بازو قرائت خواهد شد .دانشگاه در رد یا قبول پیشنهادات مختار بوده و حضور پیشنهاد دهندگان در جلسه قرائت پیشنهادات آزاد خواهد بود .

دانشگاه صنعتی آریامهر

۱ـ۲ آ ـ ۵۸۲۰۲

تبریکات

جناب آقای فتح‌اله امیر علائی آجودان کشوری اعلیحضرت همایون شاهنشاه آریامهر

کارکنان شرکت طبخ افتخارآجودانی کشوری‌شاهنشاه آریامهر را بجنابعالی تبریك عرض نموده آرزوی خدمتگزاری را به شاهنشاه آریامهر بیش از پیش از خداوند خواهانیم.

مدیرعامل‌شرکت طبخ . جواد رضائی

آ ـ ۲۳۴۱۳

جناب آقای دکتر فریدون جمالی

با کمال مسرت موفقیت شما را در احراز درجه ممتاز پایان‌نامه دکتری دندان پزشکی تبریك گفته امیدوارم شاهد موفقیت های علمی درخشانتری در امریکا باشم .

دکتر اسلامی

آ ـ ۲۳۴۳۷

جناب آقای روح‌اله جعفری نماینده محترم مجلس شورایملی

موفقیت آن دوست ارجمند و دانشمند را در گذراندن دوره دکترای مدیریت تبریك میگویم .

دکتر حبیبی

آ ـ ۲۳۴۶۷

تیمسار معظم سرتیپ امیراصلانی

ارتقاء درجه آن تیمسار بزرگوار را صمیمانه تبریك عرض‌نموده توفیق جنابعالی رادرراه اجرای منویات‌شاهنشاه آریامهر و خدمت به مملکت از خداوند متعال خواستارم .

سیف‌اله افشار

آ ـ ۲۳۴۶۹

جناب آقای فرهودی ریاست محترم انجمن شهرتهران

حسن انتخاب شیر مردان حاج محمد کشاورز جودو سرکار سرهنگ شایسته‌پور را بعضویت انجمن شهر تهران تبریك گفته و موفقیت آنان را در راه خدمت به میهن عزیز آرزومندم .

دبیر باشگاه لاینز شهرستان ری
محمد دهقان‌نژاد

آ ـ ۵۷۹۳۸

سرکارسرهنك امیر اسماعیل خسروانی

ترفیع درجه آن سرور ارجمند را تبریك گفته وموفقیت جنابعالی را در راه خدمت بشاهنشاه آریامهر و میهن عزیز خواستاریم .

از شهرستان ری ـ محمد دهقان‌نژاد ـ ادیمی ـ کاشانی ـ فلسفی ـ فرشید

آ ـ ۵۷۹۴۴

سرکار سرگرد سید محمد علی مهدوی ریاست محترم کلانتری تهران پارس

ارتقاء درجه جنابعالی راصمیمانه تبریك گفته وموفقیت برایت آرزومینمائیم .

از شهرستان ری ـ محمد دهقان‌نژاد ـ ادیمی ـ کاشانی ـ فلسفی ـ فرشید

آ ـ ۵۷۹۴۶

سرکار سرگرد مسعود خلخالی

باکمال مسرت ارتقاء درجه جنابعالی را تبریك گفته وموفقیت آن دوست عزیزرا در راه اجرای منویات شاهنشاه آریامهر از ایزدیکتا خواستاریم .

از شهرستان ری ـ محمد دهقان‌نژاد ـ ادیمی ـ کاشانی ـ فلسفی ـ فرشید

آ ـ ۵۷۹۴۸

سرکار سرگرد عباس فخرمقدم

ترفیع درجه آن دوست گرامی را تبریك عرض نموده و موفقیت جنابعالی را در راه خدمت بشاهنشاه آریامهر و میهن عزیز از ایزدیکتا خواستاریم .

از شهرستان ری ـ محمد دهقان‌نژاد ـ ادیمی ـ کاشانی ـ فلسفی ـ فرشید

آ ـ ۵۷۹۵۰

سرکار سرگرد عبدالمجید برهانیان

باکمال مسرت ارتقاء درجه جنابعالی را تبریك گفته وموفقیت آن دوست عزیزرا در راه اجرای منویات شاهنشاه آریامهر از ایزدیکتا خواستاریم .

از شهرستان ری ـ محمد دهقان‌نژاد ـ ادیمی ـ کاشانی ـ فلسفی ـ فرشید

آ ـ ۵۷۹۵۲

سرکار سروان بشیری

ارتقاء درجه جنابعالی را تبریك گفته و موفقیت برایت آرزومینمائیم .

از شهرستان ری ـ محمد دهقان‌نژاد ـ ادیمی ـ کاشانی ـ فلسفی ـ فرشید

آ ـ ۵۷۹۵۴

شیرمرد ارجمند جناب آقای حاج حسین رضائی عضو هیئت مشورتی روزنامه اطلاعات

انتخاب جنابعالی را بعضویت انجمن شهر ری‌تبریک عرض مینمایم .

محمد دهقان‌نژاد عضو هیئت مشورتی روزنامه اطلاعات

آ ـ ۵۷۹۵۶

آگهی حراج

بانك سپه یکدستگاه اتومبیل بنز ۱۹۰ مدل ۱۹۶۴ شماره شهربانی ۳۴۹۶۲ تهران الف را از طریق حراج عمومی‌درساعت ۳بعدازظهر روز سه‌شنبه ۲۵ آبانماه جاری در محل پارکینك‌اداره مرکزی بفروش میرساند طالبین می‌توانند در روزوساعت‌مقرر در محل مزبور حضور بهمرسانند بدیهی است بانك در رد یاقبول پیشنهادات مختار است و حق حراج عهده خریدار می‌باشد .

بانك سپه

شرکت ملی ذوب آهن ایران
آگهی مناقصه

شرکت ملی ذوب‌آهن ایران یکدستگاه پرس‌موزائیك‌سازی تمام اتوماتیك و یکدستگاه موزائیك‌ساب تمام‌اتوماتیك دوسرساب را از طریق مناقصه خریداری مینماید . داوطلبان مایل بشرکت در این مناقصه میتوانند اسناد مناقصه و برك مشخصات را درمقابل پرداخت مبلغ۵۰ریال ازدبیرخانه قسمت کارپردازی‌شرکت‌واقع‌در خیابان پهلوی نبش خیابان تخت‌جمشید دریافت نمایند .پیشنهادات باید در پاکت لاك‌و مهر شده با ذکر جمله مربوط به مناقصه‌یك دستگاه پرس موزائیك‌سازی تمام اتوماتیك یکدستگاه موزائیك ساب تمام‌اتوماتیك دوسرساب تا ساعت ۹ صبح روز ۳ر۹ر۵۰ در مقابل اخذ رسید بدبیرخانه قسمت کارپردازی شرکت تحویل شود . پیشنهادات واصله در ساعت ۹ونیم‌صبح همانروز باز وقرائت میشود . حضور پیشنهاددهنده درجلسه مناقصه‌آزاد است .شرکت ملی ذوب‌آهن در رد و قبول یك یا کلیه پیشنهادات مختار است . در صورتیکه برنده اول حاضر بعقد قرارداد نشود سپرده اوضبط و از نفر دوم دعوت میشود در صورتی که‌نفر دوم‌حاضر بعقدقرارداد نشود سپرده وی نیز ضبط خواهد شد شرکت‌کننده در مناقصه باید معادل مبلغ ۹۰۰۰۰ ریال برای دستگاه پرس موزائیك‌سازی و۹۰۰۰۰ریال برای‌دستگاه‌موزائیك‌ساب‌بصورت ضمانتنامه‌بانکی‌به عنوان سپرده شرکت در مناقصه در پاکت‌جداگانه‌به‌پیوست پاکت پیشنهاد ارسال نماید. پیشنهاددهندگان بایستی‌بهای دستگاه‌پرس موزائیك‌سازی ودستگاه‌موزائیك‌ساب راجداگانه قیمت دهند و شرکت ملی ذوب‌آهن ایران میتواند هر دستگاه را بتفکیك از فروشندگان مختلف یا هر دودستگاه را ازیك فروشنده‌خریداری نماید. مدت‌تحویل حداقل زمان ممکنه است که بایستی در فرم پیشنهاد قید گردد و محل تحویل تهران انبار فروشنده است . سایر شرایط در اسناد مناقصه مندرج است

م الف ۱۱۴۵

شرکت ملی ذوب آهن ایران

۱ـ۲ ۵۷۵۰۸

آگهی مزایده

شرکت گوشت تبریزوحومه تمام‌تولیدی کله‌پاچه‌کشتار روزانه خود را بمدت یکسال خورشیدی کلا یا هر بخش جداگانه (از یك تا ده بخش) از طریق‌مزایده‌کتبی بفروش میرساند .

۱ ـ طالبین میتوانند جهت دریافت شرایط شرکت در مزایده همه روزه باستثنای روزهای تعطیل بدفتر شرکت مراجعه فرمایند .

۲ ـ پیشنهادات خود را تا ساعت ۵ بعد از ظهر روز شنبه ۲۹آبانماه ۱۳۵۰ درپاکت لاك‌ومهر شده بانضمام مبلغ بیست هزار ریال سپرده نقدی بدفتر شرکت تسلیم ورسید دریافت‌دارند .

۳ـ هزینه ثبت قرارداد و مالیات و نشرآگهی و تمام هزینه ثبتی بعهده برنده مزایده میباشد .

شرکت گوشت تبریز و حومه

استخدام جراح

شیروخورشید سرخ مسجدسلیمان یك‌نفر جراح متخصص که حداقل سه سال تجربه بعداز اخذ تخصص در جراحی عمومی و تجربه کافی در قسمت زنان و زایمان داشته باشند با شرایطزیر استخدام می‌نماید .

۱ـ داشتن برك خاتمه خدمت و یا معافیت دائم

۲ـ حقوق علاوه‌بر منزل رایگان با آب و برق تلفن و سایر وسائل بر حسب تجربه تا میزان ۹۰۰۰۰ ریال در ماه خواهد بود.

متقاضیان درخواستهای خود را با ذکر مشخصات و سوابق و تعیین حقوق درخواستی به آدرس شیرو خورشید سرخ مسجد سلیمان ارسال دارند .

مدیرعامل ـ شیر محمدی

۱ـ۳ آ ـ ۵۷۷۹۲

آگهی اجرای امتحانات ومسابقات ادواری سال ۱۳۵۰

سازمان امور اداری و استخدامی کشور روز های جمعه ۲۸ وشنبه ۲۹ آبان امتحانات ادواری سال جاری را در چهارنوبت برگزار می کند . داوطلبان گذراندن امتحان در تهران برحسب حرف اول نام خانوادگی در تاریخهای زیر در دانشگاه تهران حضور یابند :

حروف الف تا ج ساعت ۶ صبح جمعه ۲۸ آبان
حروف چ تا س ساعت ۱۲ ظهر جمعه ۲۸ آبان
حروف ش تا ك ساعت ۶ صبح شنبه ۲۹ آبان
حروف ك تا ی ساعت ۱۲ ظهر شنبه ۲۹ آبان

امتحان راس ساعت ۷صبح و ۱۳ بعداز ظهر هر روز شروع خواهد شد و پذیرفتن افراد در جلساتی غیر از آنچه فوقا ذکر شد متاسفانه بهیچ وجه مقدور نیست ، داوطلبانی که طبق درخواستنامه خود یکی از شهرستانها را برای گذراندن امتحان تعیین کرده‌اند روز چهارشنبه ۲۶ آبان به در ورودی اداره پست و تلگراف محل امتحان رجوع کرده اطلاعات لازم را از روی آگهی بخوانند. کلیه داوطلبان باید درخواستنامه عکس‌دار، شناسنامه عکس‌دار ، دوعدد مدادتراشیده ، مدادپاك کن‌وسنجاق همراه داشته باشند و توصیه می شود روز قبل از امتحان‌دفترچه راهنمای امتحان و مسابقه (خصوصا صفحات ۱۸ تا ۲۰) را چندین بار به دقت مطالعه کنند . م الف ۱۰۵۹۰

سازمان اموراداری واستخدامی کشور

۱ـ۳ آ ـ ۵۸۰۱۰

کنسرت

ارکستر مجلسی تلویزیون‌ملی ایران

رهبر : توماس کریستیان داوید

آثاری از : هایدن ـ دوژاك ـ روسل وچایکوفسکی

دوشنبه هشتم و سه‌شنبه نهم آذرماه ۱۳۵۰ ـ ساعت ۸ بعدازظهر

تالار دانشکده هنرهای زیبا ـ دانشگاه تهران :

محل فروش بلیت :

* روابط عمومی تلویزیون ملی ایران خیابان تخت جمشید
* بین فرصت وروزولت شماره ـ ۳۶۵
* انجمن فیلارمونیك تهران ـ خیابان ارفع
* دانشکده هنرهای زیبا ـ دانشگاه تهران
* دانشکده ادبیات ـ دانشگاه تهران
* خانه کتاب روبروی دانشگاه
* بنگاه‌صفحه فروشی بتهوون ـ خیابان پهلوی روبروی بزرگمهر

آگهی دعوت دومین مجمع همگانی

دومین مجمع همگانی عادی سالیانه شرکت تعاونی مصرف گفتار (بعلت عدم حصول اکثریت در جلسه مورخ ۱۴ر۸ر۵۰) از ساعت ۹ الی۱۱ صبح روز جمعه ۵ آذرماه ۱۳۵۰ در محل اتحادیه گفتار پاساژآلمینیوم اطاق شماره ۶۴۷ تشکیل میگردد :

دستور جلسه

۱ـ گزارش هیئت مدیره و بازرسان
۲ـ تصویب ترازنامه سال ۱۳۴۹
۳ـ تصویب بودجه پیش‌بینی شده سال ۱۳۵۰
۴ـ تعیین خطمشی آینده و بهبود وضع‌شرکت
۵ـ انتخاب دونفر بازرس

ازصاحبان محترم تقاضا میشود برای حضور در جلسه لطفادفترچه خود را همراه داشته باشند .

رئیس هیئت مدیره شرکت تعاونی مصرف گفتار
کریم خوانساری

آ ـ ۲۳۵۱۹

آگهی

چون امرتصفیه شرکت منحله (درحال تصفیه) شهرسازی‌شمال خاتمه نیافته است بدینوسیله باطلاع صاحبان سهام میرساند که مجمع فوق‌العاده در تاریخ چهرشنبه ۱۰ آذرمه ۱۳۵۰ سعت ۵ بعدازظهر در منزل آقای احمد امینی شمیران‌الهیه تشکیل‌می شود موضوع استماع گزارش هیئت تصفیه و تمدید مدت ماموریت .

مدیر تصفیه شرکت سهامی منحله شهرسازی شمال

۱ـ۵۸۲۰۰

آگهی مناقصه خرید سردخانه ۴۰۰ فوت شماره ۳۳ تاریخ ۹ر۸ر۵۰

اداره مهندسی نیروی زمینی شاهنشاهی یک قلم اجناس مشروحه زیر را

۱ سردخانه ۴۰۰ فوت مکعب متحرک ۸ دستگاه

از طریق مناقصه خریداری مینماید .

پیشنهاد دهندگان میتوانند بادر دست داشتن معرفی‌نامه به دایره تهیه و پیمان اداره مهندسی ارتش واقع در خیابان امیرآباد چهارراه آریامهر مراجعه و باملاحظه نمونه مشخصات اجناس و دریافت برگ شرائط و مشخصات معامله پیشنهاد خود را طبق مفاد مندرج در شرایط معامله تنظیم و تاساعت ۱۲ روز ۲ر۹ر۵۰ بدفتر توزیع اداره مهندسی نیروی زمینی شاهنشاهی تسلیم نمایند م‌الف ۱۰۴۷۸

اداره مهندسی نیروی زمینی شاهنشاهی

۲ـ۲ آ ـ ۵۸۰۲۲

کتابی نو، بادیدی نوتر

در

تبلیغات تجاری

تالیف : علی محمد اربابی

از انتشارات : دانشکده علوم ارتباطات اجتماعی

قیمت : ۱۶۰ ریال

تبلیغات تجاری کتابی است که هیچکس ازخواندن آن بی نیاز نیست .

تبلیغات تجاری اولین کتابی است که این فن مدرن را از دید جهانی مورد تجزیه وتحلیل قرارداده است .

آگهی دعوت

بدینوسیله از صاحبان سهام شرکت سهامی صنعتی جهانموتور دعوت میشود در جلسه مجمع عمومی فوق‌العاده که ساعت چهار بعدازظهر روز یکشنبه هفتم آذرماه ۱۳۵۰ (۷ر۹ر۵۰) در محل شرکت تشکیل میشود حضور بهمرسانند .

دستور جلسه ـ تغییر اساسنامه و تبدیل شرکت بشرکت سهامی خاص و تعیین روزنامه کثیرالانتشاری که دعوتها در آن بایستی درج شود و انتخاب هیئت مدیره و بازرسان .

شرکت سهامی صنعتی جهانموتور

آ ـ ۲۳۵۲۱

آگهی قبول داوطلب برای هفتمین دوره‌مدرسی ریاضیات

بدین وسیله باطلاع‌داوطلبان تحصیل‌دردوره مدرسی ریاضیات میرساند که‌هفتمین دوره‌مدرسی ریاضیات از مهر ماه ۱۳۵۱ افتتاح خواهد شد،وامتحانات ورودی در اردیبهشت ماه سال ۱۳۵۱به عمل می آید . داوطلبانی که لیسانسیه درریاضیات‌هستند می توانند برای کسب اطلاع باموسسه ریاضیات به نشانی ذیل مکاتبه کنند .

دانشسرای عالی موسسه‌ی ریاضیات

خیابان تخت جمشید ـشماره‌ی ۵۹۹ـتهران‌م‌الف ۱۰۶۵

آ ـ ۵۸۱۰۰

«آگهی استخدام»

اداره آجودانی کل ستاد بزرك ارتشتاران جهت مشاغل زیر استخدام مینماید :

مشاغل مورد نیاز	تعداد	حقوق ماهیانه بریال	اضافه کاربریال	مدارك تحصیلی
۱ـ مهندس راه و ساختمان	۲ نفر	۲۸۲۰۰	۴۸۰۰	فوق لیسانس یا لیسانس دررشته راه وساختمان و۵ سال سابقه کار
۲ـ کمك مهندس (تکنیسین)	۶نفر	۱۲۲۰۰	۲۰۰۰	دیپلم کامل متوسطه از هنرستان صنعتی ودوره تخصصی

داوطلبان میتوانند برای کسب اطلاع‌بیشتر وثبت‌نام همه‌روزه از تاریخ ۲۰ر۸ الی ۲۷ ر۸ ر۵۰ از ساعت ۱۰ الی ۱۲ با دردست داشتن عین مدرك تحصیلی و تخصصی ـشناسنامه عکس‌دار ـدفترچه خاتمه خدمت یا برك معافیت و دو قطعه عکس ۴×۳ باداره آجودانی کل ستاد بزرك ارتشتاران واقع در جاده قدیم شمیران چهارراه قصر مراجعه نمایند.

در جاده‌ها مرگ کمین کرده است

بقیه از صفحه ۵

شود یك رانندهٔ اضافه هم استخدام کنیم اگر این کار را بکنیم در ماه باید ماهی ۱۲۰۰ تومان بیشتر خرج کنیم ! »

... که البته این استدلال نمیتواند منطقی باشد .

مقصر کیست

با آنچه رفت ، نمیتوان تمام‌تقصیرات‌را متوجه‌شرکت های مسافربری کرد زیرا رانندگانی نیز هستند که جنون سرعت دارند و دیوانه وار میرانند . نتیجه جنون سرعت‌یکی ازهمین‌رانندگان را در راه خرم آباد دیدم . بد نیست ماجری را بررسی کنیم :

اتوبوس عازم خرم آباد بوده است . راننده برای جلو زدن‌از یك کامیون سنگین ، پا را بشدت بروی پدال‌گاز می‌فشارد. او چنان از کامیون سبقت‌می گیرد که با اتومبیلی که‌ازمقابل می‌آمده است ، برخورد نکند. راننده در کار خود موفق می‌شود و تصادفی صورت نمی ـ پذیرد . اما سرعت اتوبوس درین لحظه چنان زیاد بوده است که راننده نمیتواند آن را کنترل کند ! در نتیجه‌اتوبوس چند بار معلق میزند وگروهی مسافر بیگناه بقتل میرسند . البته درینجا علاوه بر سرعت ، بدی وضع جاده نیز از عوامل پیدایش حادثه بوده است ولی بدون تردید اگر راننده با « سرعت مطمئن » حرکت می‌کرد،بدی وضع جاده ،بتنهایی نمیتوانست عامل چنان تصادف وحشتناکی باشد.راننده‌اتوبوس وحشتزده میگریزد و قربانیان خودرابه‌جا میگذارد :دانشجویی را که تازه فارغ‌التحصیل شده بود و از پاریس به تهران‌آمده بود تا به خرم آباد نزدخانواده خود باز گردد . او را درحالی یافتند که مرده بود و بنظرمی رسید که هم چنان با خیال راحت سرگرم حل کردن‌جدول روزنامه است .

در اینجا سئوالی پیش می‌آید ؟ آیا ممکن نیست که استخدام راننده برای اتوبوس های مسافری‌شرائط معینی‌داشته باشد ؟ آیا نباید هر راننده پرونده‌ای داشته باشد که‌وضع روحی او را ، سوابق او را و صلاحیت او را برای این‌کار نشان بدهد ؟ و کسی را که‌از نظر روانی در شرایط مساعد نیست و یا ابتلایی دارد ویادر گذشته‌تصادفات‌نامناسبی کرده که زائیده وضع روحیش بوده است از ادامه چنین کاری بازداشت ؟

آیا آن راننده‌ای که‌روحیه نامتعادل دارد و برای خنثی کردن کنترل پلیس راه تمام طول جاده را باسرعت سرسام آور میرود وکمی به پاسگاه آخر مانده یکساعت استراحت می کند تاساعت معین برسد برای اینکار چه دلیلی می‌تواند بیاورد ؟ آیا غیر از این است که او دچار جنون سرعت است وشایستگی این کار راندارد؟ خواه ناخواه باید پذیرفت که پیشرفت های کشور و بهتر شدن جاده ها شرایط‌رانندگی را در این کشور تغییر داده است راههای ناصافو خطرناك سابق اجازه سرعت زیاد رابه راننده نمی‌داد حالا روزبروز طول راههای اسفالته افزوده‌می شود و هرچه راههای کشور بهتر میشود به جای‌اینکه‌مسافر ها آرامش و تامین بیشتری داشته باشند خطر بیشتری جانشان را تهدید می کند زیرا همه جوانب کار در نظر گرفته نشده است و این‌راهها را بدست کسانی سپرده‌اند که شایستگی استفاده از آنها را ندارند .

دوراه حل

درینجا نکته‌یی لازم بیاد آوری است که جای تعمق دارد . راننده یکی ازاتوبوس های مسافربری می گفت : «سرعتی که پلیس راه‌برای اتوبوس های شیرو تعیین کرده ، خیلی اندك استودر نتیجه راننده دچار خستگی‌و خواب آلودگی می شود. به اعتقاد ما باید سرعت شیرو ها را براساس پرپیچ و خم‌و خطرناك بودن جاده ها،تعیین کرد و گرنه‌حرکت باسرعت ساعتی شصت کیلومتر در جادیی صاف و بدون پیچ و خم ، حاصلی ندارد جز آن که راننده را خسته کندوبه خواب ببرد .»

بهرحال آنچه را که پیش از این گفتم باز هم به عنوان دوراه حل موثر در اینجاتکرار می کنم :

۱ـ همه راننده های بیابانی بخصوص‌رانندگان اتوبوس‌های مسافربری پرونده‌ای در پلیس راه ویا هراداره مسئول‌دیگری داشته باشندو آئین‌نامه‌ای‌برای این‌کار ترتیب داده شود که شرائط صلاحیت رانندگی را برای رانندگان تعیین کرده باشد .

۲ـ شرکت های مسافربری موظف باشند که استراحت کافی به رانندگانشان بدهند و هیچ راننده‌ای حق نداشته‌باشد که برای داشتن درامد بیشتر ـ که بیشتر این مبلغ به شرکت ها تعلق میگیرد ـ پس ازرسیدن به یك نقطه بلافاصله پشت فرمان بنشیند و حرکت کند.

نگاهی به تصادف

و اکنون برای این که خوانندگان عزیز را بهتردر جریان بگذاریم نگاهی به تصادف دیگری بیندازیم :

محل حادثه : جاده هراز در کروکی این تصادف‌چنین آمده است :

تعداد مقتولین در لحظه حادثه ۹ نفر تعداد مجروحین ۳۳نفر راننده اتوبوس دو نفر بودند یکی بنام عباس خطیبی که فوت نموده و دیگری بنام عباس بهبودی سالم است که‌هردو نفردارای گواهینامه پایه یکم هستند ولی تا لحظه تنظیم گزارش معلوم و مشخص نگردید کدامیك‌رانندگی وسیله‌نقلیه را درلحظه تصادفات‌به عهده داشتند . اتوبوس حادثه‌دیده از لحاظ اطاق سازی بسبك مدل ۷۰ بوده (توضیح‌اینکه مدل موتور ماشین جلویش خط منها کشیده شده بود). راننده کامیون‌ـ بی احتیاطی از طرف راننده کامیون بنام یحیی مظهری یوسف آبادی به علت انحراف به چپ و تجاوز از سهم عبور وسائط نقلیه مقابل بوده است .

۲ـ راننده اتوبوس ـ بی‌احتیاطی از طرف راننده اتوبوس به‌علت نداشتن‌سرعت مطمئنه واستفاده نکردن از ترمز هنگام دیدن‌خطر و عدم توجه کافی به رانندگی تشخیص داده شد قسمت آسیب دیده ـ تمام قسمت ها در اثر سقوط دردره ـ وضع جاده ـ پیچکم ـ نوع جاده آسفالته‌ـ مانع جاده ـ نه ـ معایب جاده نداشته‌ـ شرایط جاده خشك ـ نوع محل غیر مسکونی کوهستانی ـ عرض جاده ۸ متر ـ خط کشی وسط جاده دارد .

۱ـ ستوان دوم قضائی محمد جواد توانا

۲ـ ستوان دوم‌قضائی فرحپور

با موفقیتی عجیب و خارق‌العاده

آغاز ششمین هفته نمایش در

سینما امپایر

عمر شریف
لی تیلور یانگ ـ جك پالانس
در فیلمی از : جان فرانکن هایمر

محصول ممتاز سال ۱۹۷۱

VENDICOLOR

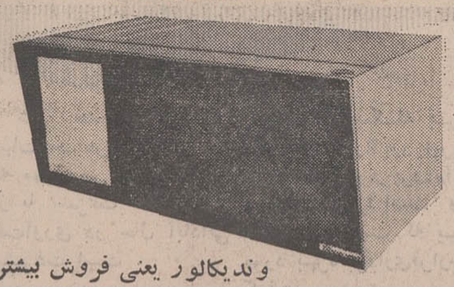

وندیکالور یعنی فروش بیشتر

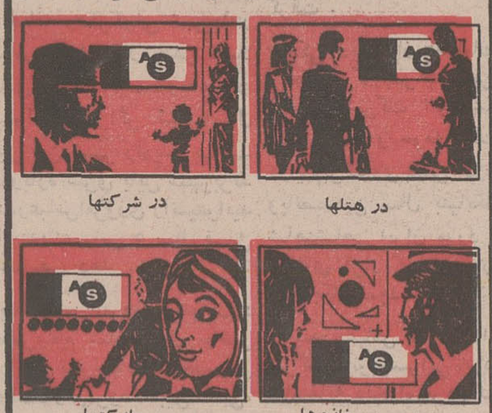

در هتلها — در شرکتها — در ویترین مغازه ها — درسوپر مارکتها

قابل توجه صاحبان صنایع ـ بازرگانان و فروشگاهها

وندیکالور جدید ترین وسیله تبلیغاتی برای عرضه کالا بتهران رسید

وندیکالور مهمترین وسیله برای معرفی کالاهای تجارتی است که‌مانند تلویزیون رنگی و بدون وقفه محصولات شما را به مشتریانتان نشان میدهد .

نماینده انحصاری در ایران و خاورمیانه :

شرکت پروهان با مسئولیت محدود

برای کسب اطلاعات بیشتر به آدرس شرکت خیابان ایرانشهر شمالی شماره ۱۶۲ و یا صندوق پستی ۱۵۹۸ ـ ۱۱ مراجعه فرمائید

تلفن ۸۲۳۴۷۹

VENDICOLOR

کتاب سال مجله پست ایران

کتاب سال مجله پست ایران بااولین مصاحبه اختصاصی رضاشاه‌کبیر بهترین‌مطالب‌آموزنده‌تفریحی ، انتقادی ، اجتماعی، علمی و ادبی و هنری و داستان های جالب یکسال شما راسرگرم خواهد ساخت . ۲۰۰ صفحه بها فقط ۵۰ ریال . آ ـ ۵۸۰۶۸

آگهی مزایده

فرماندهی مهندسی‌نیروی زمینی شاهنشاهی ۷۶ قلم وسائل مختلف ازطریق مزایده بفروش میرساند طالبین میتوانند همه‌روزه در ساعت اداری برای بازدید وسائل ودریافت برگ شرائط بدایره تهیه و پیمان‌فرماندهی مهندسی واقع در خیابان امیرآباد چهارراه آریامهر مراجعه و درصورت تمایل پیشنهادات خودرا حداکثرتا ساعت۱۲روز ۶ر۹ر۵۰ بدفتر توزیع فرماندهی مهندسی در مقابل اخذ رسید تسلیم نمایند. م الف ۱۰۴۵۲

فرماندهی مهندسی نیروی زمینی شاهنشاهی

آ ـ ۵۷۵۳۰ ۱ ـ ۲

گمشده

از ابوالقاسم حسینی فرزند میرزاحسین حسینی ۱۲ ساله «عکس‌روبرو» ازتاریخ۱۶ر۸ر۵۰ از ساعت ۵ بعد از ظهر خبری نیست هر کس اطلاعی ازنامبرده دارد به نشانی خیابان ناصرخسرو روبروی وزارت دارائی کوچه خراسانی ها کاشی ۴۳ خبر دهد .

آ ـ ۲۳۴۸۷

از کمربند ایمنی اتومبیل خود استفاده کنید. زیرا یک وسیلهٔ تزئینی نیست ،بلکه برای حفظ جان شماست .

کمربند ایمنی اتومبیل

محصولی جدید از

شرکت سهامی صنعتی نوار

تهیه شده از الیاف ترلین کارخانه I - C - I انگلستان با استاندارد بین المللی برای هر نوع اتومبیل.

شرکت سهامی صنعتی نوار تهران ـ جنوب شرقی امجدیه ـ تلفن : ۸۲۹۴۴۸ ـ ۸۳۳۹۴۷

رئیس کنگره زنان شرق نطقی درجواب اورنگ ایراد نمود

چهل سال قبل درچنین روز

مخبر اطلاعات بدنبال بیانات آقای اورنگ در جلسه کنگره زنان شرق در منزل مستوره خانم افشارمینویسد: اظهارات آقای اورنگ و اشعار ایشان با استقبال گرم حضار روبروشد، سپس خانم نورحماده رئیس کنگره زنان شرق در جواب آقای اورنگ کوتاه نیامد و مخصوصاً در قسمت نقاب و حجاب گفت که مراعقیده این نمیباشد که در اولین وهله بدنبال مقصودی روان گردیم که تماس با آداب و رسوم جماعت داشته باشد من در نخستین جلسات کنگره زنان شرق که بسال ۱۹۳۰ در دمشق منعقد گردید در آنجا زن را تشبیه به گلی معطر نمودم که سرپوشی بر روی آن گذارده‌اند ولی عطر خوشبوی آن در اطراف منتشر میشود و باز هم گفتم زن بسان ستاره زهره است و همچنانکه ستاره زهره درمنظومه‌عالم شمسی‌بواسطه‌نکلی کمگرد خودایجادمیسازد درلفافه‌است وهمانطور که این اختر فروزان درگردش خودبین سیارات سریعترین کرات سیار محسوب میشود و شب هنگام چهره آن درپیشانی آسمان پدیدار و در سپیده‌دم نیز درافق بدلربائی مشغول است زن هم بهمچنین درزیر سایه حجاب ونقاب اخترفروزانی برپیشانی عالم بشریت بوده و حجاب و نقاب مانع از سرعت سیر ترقی و تکامل آن نخواهد بوددرزیر حجاب همیتوان دانش‌آموز گردید و می‌توان مراحل‌ترقی و تعالی را طی کرد .

اورنگ

رئیس کنگره زنان سپس گفت : اینکه ملاحظه میشود ما در مرام ومقصدخود مبادی و اصولی وسیع‌تر گنجانده‌ایم برای‌اینست که به زنان مغرب‌زمین بگوئیم که زنان خاور- زمین را مقصد و هدف آرزو محدود نیست ، ما هم سعی میکنیم که خود را به پایه آنان برسانیم ، همانگونه که زنان ترکیه در بین خواهران شرقی رتبه اول را حائز گردیده و پس‌ازآن زنان مصر ودختران سرزمین فراعنه و بعد سوریه و از آن پس شامات می‌آید . در زنان عراق‌تازه نهضتی بظهور پیوسته و در زنان حجاز اکثر آنهائی که هستند از سرزمین شام و سوریه‌اند که همسران حجازی‌دارند و اینک که به‌ایران آمده و در جمع‌زنان با فضل و مردان فاضل قرار گرفته‌ام نهایت مسرور هستم از اینکه در جمع آنها هستم و نهایت خوشنودم که در طهران و در پایتخت شاهنشاهی ایران با وجود پادشاه عظیم‌الشانی چون شاهنشاه پهلوی این نهضت را در خواهران ایرانی می‌نگرم میتوان دربین زنان ممالکی که برشمردم آنها را درحد وسط قرار دهیم ، نه آنقدر مبالغه وغلو کنیم که دردرجه اول‌و یاآنکه بی‌انصافی روا داریم و بگوئیم در درجه نازل هستند .

نورحماده

من همیشه میل قلبیم این بوده که با زنان فاضله و مردان ادیب و سخنور همنشین باشم و اینک به‌آرزوی خود مقابل هستم . البته هر مقصدی بدست جمعیت صورت پذیر است و حکیمانه باید در پیشرفت آن قدم برداشت و آن را با قوه علم و دانش مجهز نمود . من معتقدم و ایمان دارم که باید زنان را تربیت و تعلیم‌آموخت و ضروریات‌زندگی را به آنها خاطرنشان کرد .

بیانات خانم نورحماده با کفزدن‌های حضار خاتمه پذیرفت و دونفر دیگر از آقایان شرح مختصری در زمینه توجه به‌تربیت و تعلیم نسوان ایراد داشتند و جلسه خاتمه پذیرفت و بطوریکه گفته میشد از روز ورود خانم‌های عضوکنگره زنان شرق تاکنون همچو مجلس باشکوه و با جمعیتی تشکیل نشده بود .

توقف موکب‌ملوکانه دراهواز

مطابق اطلاعات واصله اعلیحضرت همایونی در چند روز اقامت خود در شهرناصری مؤسسات راه‌آهن سراسری و ساختمان‌پل‌بزرگ کارون که‌میان شهر اهواز و ناصری زده شده همچنین تأسیسات دیگر این‌شهر رابازدیدفرموده و علاقه شدیدی برای اتمام ساختمانهای مزبور ابراز میدارند .

انتخاباب رئیس جمهوری امریکا

روزولت

نیویورک ـ امروز ۴۷ میلیون رأی‌دهنده‌تکلیف سی و دومین رئیس جمهوری امریکا را مشخص خواهند کرد . همچنین رأی دهندگان مزیور نسبت به ۳۴نفر سناتور جهت پارلمان و ۳۴ نفر حاکم رأی خواهند داد .

مطابق اطلاعات‌واصله روزولت لیدر دمکراتها شانس‌زیادی‌برای‌انتخاب رئیس‌جمهوری امریکا دارد . مغذلک هوور رئیس جمهوری کنونی و جمهوری طلبان امیدوارند که موفقیت با آنها خواهد بود .

امیدواری هوور بیشتر به رأی زن‌ها میباشد و اظهار داشته است که آراء نسوان کمک مؤثری برای من خواهد بود .

مراجعت به ایران

خسرو هدایت

آقای خسروخان‌هدایت که‌جزو محصلین‌اعزامی وزارت طرق در بلژیک شش سال مشغول تحصیلات عالیه‌مهندسی و راهسازی‌و پل سازی بوده اینک تحصیلات خود را پایان داده به طهران مراجعت کرده است .

در خصوص اجناس ممنوعه

چون مطابق مقررات مصوبه تجار و دارندگان اجناس ممنوعه علاوه از اینکه باید صورت اجناس‌ممنوعه موجوده خود را به اداره تجارت تسلیم نمایند، بایستی صورت فروش ماهیانه خود را هم تهیه و تسلیم کنند ، لذا از طرف اداره کل تجارت اخطار لازم شده اشخاصی که صورت اجناس ممنوعه خود راتسلیم کرده‌اند از تاریخ تسلیم تا اول آبانماه نیز صورت فروشی که از اجناس مزبور نموده‌اند تهیه و تسلیم کنند .

دستور وزارت مالیه برای اعتبارات ساختمانی

از طرف وزارت مالیه به ادارات محاسبات وزارتخانه‌ها و ادارات مستقل دولتی دستور متحدالمآلی صادر شده است که در مورد اعتبارات ساختمانی صدی‌پنج اعتبار مصوب از اعتباراصلی تفکیک و برای مخارج فرعی احتمالی مصرف شود ، مثلا هرگاه یک میلیون ریال‌اعتبار برای عمارتی‌منظورشده باشد اعتبار ساختمانی نهصد هزار ریال و اعتبار مخارج فرعی بنا باید پنجاه‌هزار ریال باشد، معهذا لازم‌نیست که مخارج فرعی باین حد برسد بلکه باید سعی شود که حتی‌الامکان از میزان صدی‌یک یا صدی دو تجاوز ننماید و فقط در صورت ضرورت میتوان تا میزانی که اعتبار موجود است (یعنی صدی پنج) بالا رفت .

(نقل‌ازاطلاعات ۲۲آبان‌ماه ۱۳۱۱)

عدالت یاتشریفات

حسن معاصر

کدام یك را باید به خاطر دیگری فداکرد؟!

انتقاد

این ایام‌باز موضوع‌اصلاح دادگستری محصوصا بعد از انتصاب آقای صادق احمدی به سمت وزارت دادگستری مطرح شده و مقالات انتقادی متعددی هم‌درمطبوعات دراین زمینه منتشر شده و میشودو بسیاری از معایب‌وایرادات وارد براین دستگاه چه در مقالات آقای «بهی» قاضی دادگستری که ظاهرا نام «مستعار» می باشد و چه نظرات و انتقادات آقای محمد علی سفری‌وکیل دادگستری و دیگران ذکر شده‌است‌که چون یقین دارم خود آقای وزیر دادگستری با توجه به اظهاراتی که در جلسه‌هیئت عمومی دیوانعالی کشور نموده‌اند آنهارا مطالعه کرده‌اند من از تکرار آن مطالب خودداری و به‌تشریح نظر و عقیده خودم‌میپردازم. این عقیده و نظریه حاصل تقریبا سی‌و هفت سال‌خدمت مداوم قضائی است‌که نزدیك ده سال از آنهم وکالت دادگستری و هم مطالعه در سیستم قضائی بعضی‌ازکشور های مترقی غربی بوده‌است. آقای بهی در یکی از مقالات خود نوشته‌اند «امروز نظر مردم درباره دادگستری نظر خوبی نمی تواند باشد تاجائی که وزیر جدید دادگستری بالصراحه در مقام رسمی‌می گویند من میخواهم توفیق این را داشته باشم که نظر مردم را از دادگستری‌عوض کنم !»

قبلا باید دانست عامل یا عواملی که موجب عدم‌رضایت مردم از دادگستری میباشد چیست ؟ بدون تردیدمیتوان گفت که آن عامل یا عوامل هرچه باشد موضوع «فساد» به معنای خاص خود یعنی رشوه‌خواری نیست ، زیرا این نوع فسادامروزدر دادگستری وجود نداردوبقول آقای«بهی» اگر در میان فریب سه‌هزار نفر قاضی‌خدای نخواسته‌چند نفری درمعرض اینگونه‌اتهام باشندخودشان خواهی‌نخواهی راه خود را میگیرند و از دادگستری میروند مضافا به اینکه کار آنها هم نمی‌تواند تاثیری در دستگاه داشته باشد ، معهذا مردم ناراضی هستند و این عدم رضایت‌یك قسمت موجه و قابل تصدیق می باشد و یك قسمت هم نامعقول و فاشی ازبی‌اطلاعی آنها ازجریان کاردادگستری وکثرت دعاوی و تظلمات گوناگون حقوقی و کیفری روز افزون ناشی از اخلاق وتربیت عمومی اکثریت‌مردم در عدم رعایت حقوق حقه‌غیر است که خودآن افرادشاکی وناراضی هم در آن سهیم و ذیمدخل میباشند .

و اما آن قسمت از عدم رضایت مردم که موجه و قابل تصدیق می باشد بیش از هر چیز بدین علت است که جریان کار دادگستری باوضع فعلی غالبا بیش ازحد لزوم طولانی و خسته کننده‌و موجب اتلاف‌وقت و زیان‌آور می باشدمخصوصا زمانی که همین‌اشخاص‌شاکی وناراضی می‌بینند یا می شنوند که‌در بعضی موارد پس از مدتها معطلی و انتظار وسرگردانی و گذرانیدن مراحل مختلف محاکمه تا صدورحکم نهائی فرجامی تازه مواجه میشوندبا حکمی که حق مسلم آنهادر اثر بعضی اشتباه کاری هاو «تروك» هائی که‌در طی‌جریان طولانی رسیدگی با استفاده از بعضی پیچ و خمهای مواد قانون ازطرف «خوانده»دعوی یاوکیل او نکار رفته پایمال شده است . در نظر بگیرید وضع شخصی را که پس‌از چند سال معطلی و آمدورفت در کاریدور های دادگستری و امیدواری به اینکه اگردر دادگاه شهرستان یا دادگاه استان حکمی که درباره او صادر شده برخلاف حق بوده است لامحاله در مرحله رسیدگی فرجامی آقایان قضات دیوانعالی کشور به اعتراضات‌حقه اووکیلش‌توجه لازم نموده و حکمی را که موجب تضییع حق وی شده است نقض خواهند نمود . حال پس از فریب یکسال یا شاید بیشتر معطلی وانتظار نتیجتا یك رای یا دادنامه‌ای بدست او داده میشود که‌پس از ذکرمقدمات‌و شرح‌جریان دادخواهی و تشریفات قانونی که انجام شده و خلاصه اعتراضات فرجامخواه در خاتمه آن در اصل موضوع یك جمله مختصر فرمولی و خشك تقریبا بدین عبارت اضافه شده است : «چون اعتراضات فرجامخواه در ماهیت دعوی می باشد که‌در مرحله رسیدگی فرجامی‌مورد امعان نظر واقع نمیشود واز جهت آئین دادرسی‌هم‌اشکال موثری‌بر حکم فرجامخواسته بنظر نمی‌رسدلذا حکم‌صادره ابرام میشود» همین !

موضوع بسیار جالب این است که در عین اینکه حق چنین‌شخصی باتوضیحاتی که داده شدپایمال شده‌است‌تمام آن قضاتی که در آن قضیه دخالت داشته‌اند از مرحله بدوی و استینافی تا فرجامی عموما اشخاصی درست وامین ونکنام هم بوده‌اند و حتی بطوری که‌یکی از شاکیان از دادگستری‌تعریف می‌کرد حکم‌محکومیت ناروابرخلاف حقی که در مرحله استینافی علیه او صادر و نسبت به‌آن باکمال امیدواری تقاضای رسیدگی فرجامی کرده بود در شعبه‌ای از دیوان عالی کشور مطرح و تائیدشده بود که قضاة‌آن شعبه همگی اشخاص‌شریف و با تقوی و قابل اعتماد بوده‌اند آنوقت همین‌اشخاص شریف و قابل اعتماد ومومن با خاطری آسوده حکمی را که بر خلاف حق و عدالت صادر شده بعنوان اینکه اعتراضات فرجامخواه در ماهیت دعوی می‌باشد که‌در مرحله فرجامی قابل امعان نظر نیست و از جهت آئین دادرسی هم اشکال موثری بر حکم فرجامخواسته بنظر نمیرسد » ابرام مینمایند .

پس با این تفاصیل چرا نتیجه این محاکمه پس از آن همه معطلی بر خلاف حق و عدالت ظاهر شده است ؟ اصل مطلب‌همین است :

۱ـ قوانین‌متراکم‌ومعارض

در این بیست ساله اخیر بیشتر وزراء دادگستری در زمان تصدی خود هر یك‌به منظور انجام بعضی اصلاحات در دادگستری با مشورت و جلب نظر مشاورین منتخب خود لوایحی تنظیم‌وبتصویب مجلسین رسانیده و مواردی بر موادقوانین سابق‌افزوده‌اند و کثرت قوانین مختلف و مواد معارض طوری است‌که قضاة وهم وکلای‌دادگستری را گیج میکند که میتوان گفت‌آن ضرب‌المثل‌فرانسوی که میگوید «وقتی‌که تعداد مواد کتاب قانون را قطورکرد پیدا کردن ماده عدالت‌کاری بس‌مشکل بلکه محال‌خواهد شد» تقریبا در مورد قوانین‌ما صدق میکند . پس برای اصلاح واقعی دادگستری با اضافه نمودن بر مواد قانون بدون بکار بردن یك فکر صحیح وابتکار جدیدنتیجه‌ای حاصل نخواهد شد کما‌اینکه تاکنون هم با این همه‌قوانین اصلاحی‌و تکمیلی‌نتیجه‌حاصل نشده است .

۲ـ سیستم قضائی‌کهنه و نارساست

تردید نیست بعضی تذکرات و پیشنهاد های مفیدی که‌آقایان سابق‌الذکر و نویسندگان‌دیگر درمقالات خود راجع به چاره‌جلوگیری از دخالتهای عوامل قوه مجریه در دادگستری یا خنثی‌نمای بیمورد بعضی از قضات دادگستری و مسامحه بعضی دیگر از آنان واقدام جدی برای حذف و نسخ بعضی از مواد معارض ، همچنین تذکراتی که نسبت به دو موضوع مهم داده‌اند یعنی تامین وسایل معیشت آبرومندانه قضات و ایمن بودن آنها از نقل و انتقالات آنها که بدون درنظر گرفتن وضع زندگانی آنها و روی نظریات خاصی صورت می ـ گیرد همه این نکات هم رعایت گردد باز مادام که سیستم و طرز کار و جریان دادرسی وقضاوت‌درداد‌گستری ما باقتضاء زمان تغییراساسی نکند محال‌است نتیجه‌مطلوب حاصل گردد .

ممکن است سئوال شود مقصود از تغییر اساسی سیستم دادرسی فعلی چیست؟ و اما پاسخ باین سئوال مهم : قسمت بیشتر قوانین مربوط به اصول محاکمات (یاآئین دادرسی) ما اعم از حقوقی و کیفری قطع‌نظراز بعضی قوانین دیگر اقتباس از قوانین فرانسه حتی بعضی قوانین سابق فرانسه میباشد که در خودفرانسه هم بعضی از آنها تغییر و اصلاح شده است و در عمل معلوم شد که آن اصول اگر در کشور فرانسه و در آن محیط با توجه به تربیت عمومی متناسب و مفید می‌باشد متاسفانه در ایران با توجه به خصوصیات‌اخلاقی وتربیت عمومی نه‌تنها مفید واقع‌نشده بلکه در بعضی موارد ازآن اصول سوء استفاده هم شده و نتیجتا موجب‌تضییع حقوق مردم گشته است .

پس چرا بعضی اصول اساسی دادرسی و قطع و فصل دعاوی را که دربعضی کشور های مترقی غربی‌دیگر معمول و جاری و بسیار مفید بوده‌و در عین حال درکشور ماهم بخوبی قابل اقتباس می‌باشد آزمایش نکنیم ؟

البته در هر کشوری در نظر ما بعضی آداب و عادات خوب وجود دارد و هم بعضی عادات و آداب (بنظر ما)غیر مطلوب ، و مسلم است که هر شخص عاقلی آداب و عادات خوب و مفید را درهر جا و متعلق به هر کشور و هر ملتی که باشد کسب و اقتباس نموده و از تقلید آداب و عادات بدآنها احتراز مینماید. میتوان گفت‌همانطور که معروف شده است سیستم قضائی‌انگلستان باخصوصیاتی که دارد بهتر و اساسی‌تر از سیستم قضائی سایر کشورهای مترقی غربی می‌باشد نمی توان آن سیستم قضائی و اصول رایج آنجارا که متناسب با محیط وخصوصیات اخلاقی‌انگلستان می‌باشد برای قطع و فصل دعاوی بطور دربست‌و تمام و کمال در کشور دیگر مثلا درایران‌متداول ساخت بلکه فقط آن قسمت هائی را که بخوبی قابل اقتباس میباشد بایستی کسب و استفاده و اجراء نمود .

دردستگاه قضائی انگلستان غیراز قوانین مصوب پارلمان بنام JUDICATURE ACTS قوانین دیگری هم به نام COMMON LAWS یاقوانین عرف وعادت معمول ومجری می‌باشد .

ولی‌یکی‌ازاساسی‌ترین‌ومهم‌ترین یعنی بهترین اصول قضاوت و قطع و فصل دعاوی دردادگاههای انگلستان این است که قضات‌خودرا مکلف میدانند که در موردددعوائی که نزد آنها مطرح شده تا آنجا که ممکن وعملی است حقیقت مطلب وواقعیت امررا تشخیص‌داده و سپس قضاوت نمایند ،بدون اینکه لازم‌باشد در تشریفات رسیدگی‌خود را مقید برعایت فلان ماده از قانون ... یا تبصره و ماده الحاقی قانون ... دانسته‌ورای خودرا باآن‌موادمنطبق نمایند یااینکه پیش‌از هر چیز توجه ومراقبت نمایند که درجریان رسیدگی به یك دعوی و حکمی که میدهند اعم ازاین که مبنی برعدالت باشد یا نباشدفقط‌قانون آئین‌دادرسی‌و تشریفات کار رعایت شده باشد تا به عنوان تخلف انتظامی گرفتار دادسرای انتظامی قضات و تعقیب در دادگاه عالی انتظامی قضات نشوند . خیر ، در آنجا که من‌دیدم ابدا از این صحبتها نیست‌و آنچه‌مقدم بر هرچیز و پیش‌از هر چیزمورد توجه یك‌قاضی‌دادگاه می باشداین است که در دعوی مطروحه حکمی‌که پس‌ازرسیدگی می‌دهد مقرون بانصاف و عدالت باشد و بس .من‌درمدت‌اقامت خود در لندن با مطالعات‌قبلی که‌تاحدی راجع به سیستم قضائی انگلستان داشتم برای تماشا یامشاهده تشریفات رسیدگی بدعاوی حقوقی یا کیفری کرارا بدادگاههای آنجا (که حقوقی ازکیفری جدا می‌باشند) می‌رفتم‌و البته چیزی‌که قبل‌از هر چیز در آنجا جلب توجه می کنداین است که در این شهر بزرك که قریب ده میلیون جمعیت دارد این کاخ دادگاه های حقوقی‌یا کیفری‌اینطور خلوت می‌باشد که علت‌آنهم گذشته از اخلاق و تربیت عمومی که نمی‌خواهند بحق دیگری‌تعدی نمایند ترس‌از دستگاه دادگستری است که‌واقعاحافظ حقوق مردم می باشد .

دنباله دارد

جدول کلمات متقاطع

شماره ۵۱۸۵

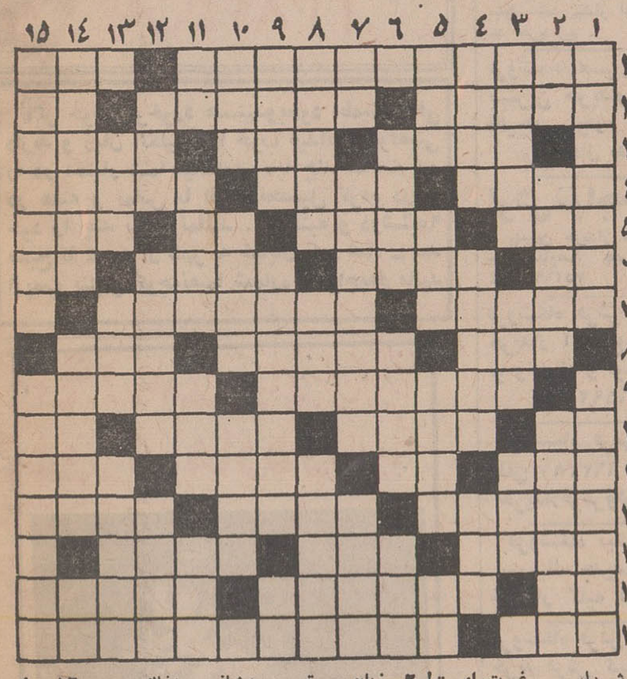

افقی :

۱ـ از نویسندگان معاصر امریکا که «اتوبوسی بنام هوس» را نوشته است ـ واحد پول کشوری عربی۲ـ خونخواری معروف که زمانی اروپا را بوحشت انداخته بود !ـ مخترع رادیو ـ حرفی درزبان فرانسوی ۳ـ نشانی ـ بالاترین رنگها ـ پیران معروف‌شاهنامه ۴ـ سنگی که در سختی مثل است ـ خردمند و عاقل ـ دو بچه که در یك زمان به دنیا آیند ۵ ـ فرانسوی آنرا«دفیله» میگوید ـ برای گاویدنش رشته‌پی‌ار طب راپیشه باید کرد! ـ شراب ـ کوهی‌در ایران ۶ـ عشق و دوستی‌ـجای‌استیضاح و تصویب ـ«تایش یك تومان شود ! ـ وقت و لحظه ۷ـ نوشدارو بعداز مرك او فایده‌ای نداد ـ اینهم مدام در پی خرابی وفساد است ۸ـ ماهی درسال خارجی‌ـ نفسش آهك‌می‌کند! ـ گوارش ۹ـ برای کودك اول فراهم آورند ـ از توابع استان گیلان ۱۰ـ قسمت اعظم جهان رافرا گرفته است ـ بزرك و تناور‌ـ عابد ، از آن سخت بیم دارد !ـ گاهی آدمی را به لرزه‌وامی دارد ! ۱۱ـ نوعی اتومبیل‌باشد ـ از عناصر شیمیائی ـ بزه ـ وسط ۱۲ـرسم کردن و کشیدن ـ برای دل‌سوخته کجا توان فراهم کرد؟!ـ ورزش‌صبحگاهی ۱۳ـ موسیقی نظامی ـ نیستی و نابودی ـ زمانی پیام عشق برای «بلقیس» می‌برد ۱۴ـ عددیست ـ مژده و بشارت ـ شهری در استان اصفهان ۱۵ـ طبل بزرك ـ از وزرای‌دانشمند قرن دهم ایران که از او پنج مثنوی به زبان ترکی‌باقیست !

عمودی :

۱ـ گلی در باغچه‌ـ اگردست نیاز پیش کسی دراز نکند از غیرت اوست! ۲ـ زبان‌موسیقی ـ جانور آتش‌کام !ـ از آن کس به مقصد نرسد ۳ـ ستارگانی در آسمان‌ـ کشوری از همسایگان ـ بی‌گمان از پدر نشان دارد ۴ـ شبی‌معروف که ماه‌وائدی به آن مانده ـ از برلب کشیدنی ها !ـبخشی از اوستا ۵ـ نظیر و مانند ـ ماهی در سال عربی ـ رهیده از آفات ـ نیم آوای حیوانیست۶ـ زندان یکنفره‌ـ داروی روغنی‌ـ گاهی با قهوه میگیرند ۷ـعملی برای استراحت ـ بنای‌مرتفعی که در قلعه ساخته باشند ـ مدیرکل زیبایش را دارد !۸ـ از معروفترین سوره های قرآن ـ پایتختی در اروپا ـ میل و رغبت به چیزی ۹ـ پارچه کج بریده شده ـ از گیاهان‌خوشبو که در طب و شیرین نزی‌مورد استفاده دارد ـ واحدی در وزن ۱۰ـ زادگاه خاتم پیامبران ـ کشور و وطن ـ از فرآورده های شیر ۱۱ـ فعلا که کوس برابری می‌زند !ـ نیست ونابود شدن ـ دسته‌یی‌مو در کنار پیشانی ـ بخاك سپردن ۱۲ـروز عربی‌ـ علمش درباره‌خداشناسی بحث می‌کند ـ از مردان‌بلند آوازه سرزمین هند ۱۳ـ شهر بادگیر ها ـ خشنود و خرسند‌ـ فرزند کمبوجیه ۱۴ از معروف ترین زنان در سلسله هخامنشی ـ زخمی که بهبودی یافته باشد ـ روز گذشته ۱۵ـ از آن حشیش فراهم آورند ـ زمانی در جهنم برپا شده بودو فیلمی از آن مشهور شد !

حل جدول شماره ۵۱۸۴

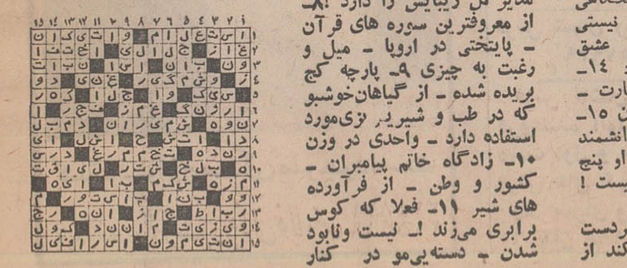

بمناسبت تصادفات روز افزون اتوبوسها در جاده‌ها

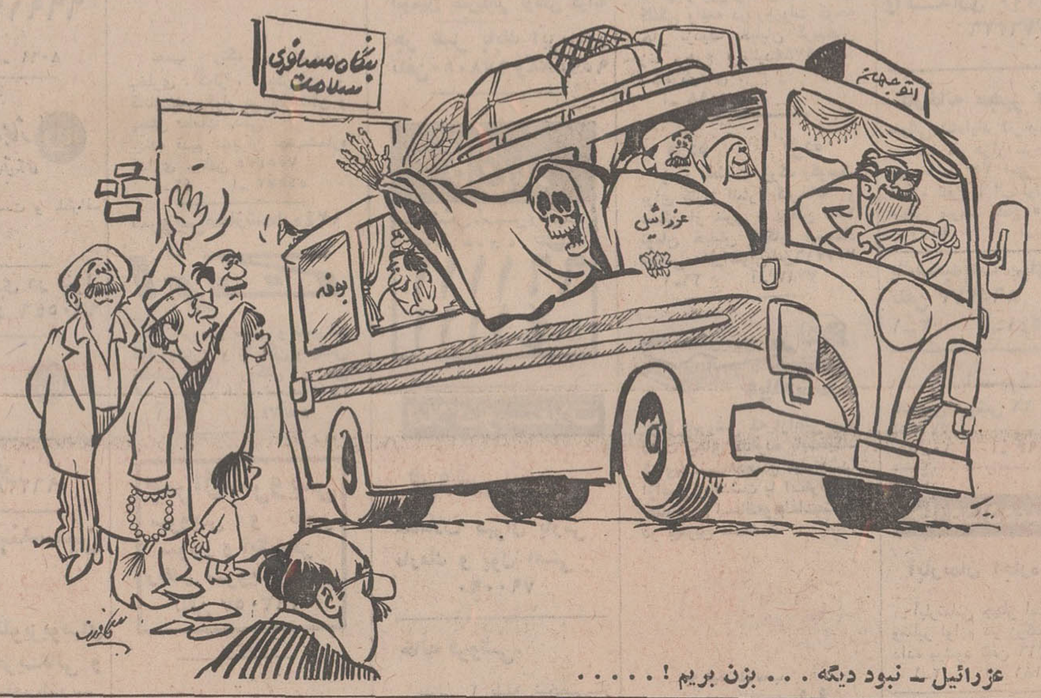

عزرائیل ـ نبود دیگه . . . بزن بریم ! . . . . .

۳۱۱۰۸۰
همه روزه ازساعت۶ تا ۷ بعداز ظهر نظریات شما را منعکس میکند

اطلاعات مردم

به بخشید تشکر نکردیم

مطالب مندرج شماره ۱۳۵۷۰ اطلاعات مورخه ۲۳مرداد ۵۰ را تحت عنوان‌الا کرام وباتمام جهت‌یادآوری به پیوست تقدیم وباستحضار می رساند که شاید این تصور پیش آمده باشد که خیابان شیرخوارگاه‌اسفالت‌شد وساکنین آن تشکر نکردندولی جریان غیرازاین است چون چند روز بعد از درج مطالب مزبور سرو کله مامورین شهرداری پیدا شد و خیابان را قیرریزی نمودند ورفتند بااینکه قانونا پس‌از قیرپاشی‌بایدرو کش آن‌بلافاصله‌ریخته‌شودمع‌الوصف تاکنون که نزدیك سه ماه از آن تاریخ می گذرد اقدام به ریختن روکش ان نکردند و کاراسفالت نیمه کاره بدست فراموشی سپرده شد فصل زمستان وبارندگی در پیش‌است وسال ۵۰روباتمام وشهرداری‌در خواب غفلت‌در صورتی که اگر عمل حرکت لاك‌پشتی هم انجام می‌شد تاکنون هزاران بار به مقصد رسیده بودند .

حسین قدیریان

دبیر دارد ۸ ساعت کسری

در شماره ۱۳۶۴۱ مورخ۱۵ آبان‌ماه جاری تحت عنوان(یك معلم راهنما برای یازده کلاس) مطلبی درج گردیده است که با مراجعه به اداره آموزش و پرورش مربوطه معلوم شد کاملا عاری از حقیقت می‌باشد .

مدرسه راهنمائی ضمیمه دبیرستان تهران پارس فقط دارای دو کلاس می‌باشد که‌به وسیله معلمین دوره دیده‌اداره میشود و فقط ۸ ساعت کسری دبیر زبان داشته که موقتا با استفاده‌ازدبیران زبان‌دبیرستان تهران پارس تامین گردیده است ودرمورد اعزام دبیر زبان متخصص دوره راهنمائی هم اقدام لازم معمول شده‌است.

رضا معینی‌ـ مدیر کل اطلاعات‌و روابط عمومی

دود کارخانه

۳۱۱۰۸۰

در انتهای خیابان بابائیان نزدیک خیابان خرمشهر یک کارخانه آبجوسازی وجوددارد که دود آن مرتب به حلق ساکنان این خیابان میرود و سلامت آنانرا مورد تهدیدقرار میدهد ، لذا تقاضا دارد از لحاظ حفظ بهداشت‌عمومی‌نسبت به جلوگیری از دود کارخانه اقدام نمایند .

ساکن محل

هنوز معلم ندارند

مدت کمی به شروع امتحانات ثلث‌اول‌نمانده است‌هنوز کلاس چهارم ودوم‌دبستان‌اوحدی کرمانی واقع درسه‌راه آذری خیابان اردشیر فاقد آموزگار است وکلمه‌ای‌بدانش‌آموزان‌یادنداده‌اند معلوم نیست‌در ثلث اول ازانها روی چه درس امتحان خواهند نمود .دانش آموزان دبستان مذکور اکثراولاد کارگران و اشخاص کم‌درآمد می باشند که از نان زن و فرزندان خود کم نموده هزینه تحصیل فرزندان خودرا تامین می نمایند درزمانی که حتی‌دورافتاده‌ترین‌دهات‌ایران دارای مدرسه می باشد روا نیست‌در پایتخت‌وقت فرزندان ما همینطوری بهدربرود تقاضای بذل‌توجه می نمایم .ـباتقدیم احترام ـجواد بنی هاشمی ـزیر خط تهران تبریز خیابان ۲۰ متری فلاح روبروی مسجد کاشی ۱۷۸

کمبود معلم جبران شده

عطف به مطلب مندرج در روزنامه‌شماره۱۳۶۲۵ـ۸ر۸ر۵۰ تحت عنوان «برای روسفیدی در امتحان» درقسمت‌اطلاعات ومردم با امضای ولی دانش‌آموز ، شرح رسیده از اداره آموزش و پرورش ناحیه ۱۳ را ذیلا به اطلاع میرساند .

۱ـ ازآغاز سال تحصیلی تعداد هیجده هزار جلد کتاب بین‌دانش‌آموزان دبستان‌دخترانه ملك‌پیرنظر توزیع گردیده است .ضمنا کلاس های‌دبستان از بدو سال تحصیلی وسیله آموزگاران و معاونین و رئیس دبستان اداره شده و کمبود معلم جبران شده است .

انتظار دارد که اولیای محترم دانش آموزان برای رفع مشکلاتشان قبلا بامسئولین این ناحیه تماس بگیرند تا همفکری وتشریك مساعی‌ایشان به رفع مشکلات کمك نماید .

رضا معینی‌ـ مدیر کل اطلاعات و روابط عمومی

از پمپ بنزین خبری نیست

فاصله بین خور تا نائین که نزدیك ترین شهرستان به خور است قریب ۲۵۰ کیلو متر می باشد و با بالارفتن سطح‌زندگی مردم ، جاده خور نائین که وقتی جاده‌ای کم آمد و رفت بودامروز بیکی از جاده های تقریبا پرآمدو رفت تبدیل‌شده است ولی‌متاسفانه‌دراین فاصله طولانی هنوز اگر ماشینی با کمبود بنزین روبرو شود باید آنقدر وسط جاده معطل باشد تا ماشین دیگری رسیده او را نجات بخشد . یعنی بنزین در جاده خور نائین حکم کیمیا را دارد و نه تنها در این جاده بلکه در خور و مرکز بخش با بودن وسائط نقلیه زیاد از پمپ بنزین خبری نیست و با اینکه شرکت نفت‌دراین بخش نمایندگی و شعبه فروش دارد ولی‌درباره تاسیس جایگاه‌فروش و پمپ‌بنزین‌اقدامی بعمل‌نیامده است تقاضای عموم اهالی از مسئولان امور اینست که با تاسیس پمپ بنزین در خور خدمتی بزرك نسبت به تمام‌مردم این بخش بنمایند .

ابوالفضل یغمائی

خط اتوبوس تعطیل شده

۳۱۱۰۸۰

خط ۲۶۱ که مسیرآن بازار‌ـ خیابان مرتضوی بوده معلوم نیست بچه لحاظ ماههاست تعطیل شده شاید بنظر شرکت واحد رسیده که مسافران این مسیرو ساکنین‌خیابان مرتضوی کاخ‌نشین هستند و از ماشین های سواری شخصی استفاده میکنند و احتیاجی به‌مینی‌بوس یا اتوبوس نیست ـ با توجه به این مسئله مسافرین ناگزیرند از خطهای‌بابائیان‌و قصرالدشت (۲۲۹) استفاده کنند ولی‌تعجب خواهید کرد اگر بدانید که تعداد اتوبوس های ۲۲۹ هم کم شده و آن تعداد هم که کار میکنند در ساعات شلوغ صبح و عصر از ابتدا و انتهای ایستگاه پر شده میگذرند و تکلیف صد ها مسافر ایستگاه های بین راه معلوم نیست

من از شرکت واحد تقاضا دارم درباره بهبود وضع اسف‌آور این خط چاره‌اندیشی نموده و اقدام جدی معمول دارد

علی ـ محسن‌زاده

تعرفه برق اضافه شده ؟

بنابه تقاضای نامه شماره ۱۳۶۱۴ مورخ ۷ـ۷ـ۵۰ شرحی در موردصورتحساب‌برق نگاشته شده‌بود که متاسفانه پس از یکماه هنوزهم جوابی‌داده نشده .اکنون مجددا یادآوری می شود که طبق برونده وسوابق موجود چندین سال متوالی‌است که صورتحساب برق‌مصرفی بنده منزل حداکثر در حدود یکهزار ریال یاکمتر می گردید ولی اخیرا که صورتحساب رادریافت‌نمودم باکمال‌تعجب مشاهده شد مبلغ ۱۴۳۲ ریال نوشته شده ، یعنی بدون هیچ علتی تقریبا ۵۰ درصداضافه منظور شده درصورتیکه‌این موضوع دلیلی‌نداشته فکر کردم شاید اتصالی‌برقی‌در منزل باشد ، یکروز صبح کلیه وسائل برقی‌را قطع نمودم ملاحظه شد غلطك دنتوربدون کوچکترین حرکت ایستاده است ناچار از همسایگان سئوال نمودم که انها هم اظهار داشتند بدون جهت ۴۰تا ۵۰ در صدبه آن‌اضافه شده است .باز هم برای‌اطمینان بیشتر ازسایر همسایگان سئوال نمودم که آنهاهم‌اظهار داشتند صورتحساب آنها هم اضافه‌نوشته شده‌اکنون تمنی دارم تعیین نمایند آیا تعرفه برق اضافه شده‌یا کنتر منازل دفعتا افزایش نشان میدهد بهر صورت هرچه زودتر علت اضافه دریافتی راروشن نمائید .

صاحب کنتور ۹۴۷۳

توضیح

شرکت‌سهامی پرس‌اکسپرس

در صفحه چهارم‌شماره۱۳۶۴۱ مورخ ۱۵ـ۸ـ۵۰ شرحی تحت عنوان« ایران‌در وصول عوارض بندری نفتکشها پیروز شد » درج‌شده‌است که یك کشتی‌نفتکش هلندی متعلق به کشتیرانی‌پرس‌اکسپرس جهت سوختگیری از خرمشهروارد آبادان وبالاخره با پرداخت عوارض بندری از آبادان خارج شده است .

لازم‌به توضیح است که این شرکت مالك کشتیهای نفتکش ومحمولات نفتی نیست‌و فقط نمایندگی برخی از کشتیرانی هارا دارد وتا این تاریخ کشتی نفتکش هلندی که نمایندگی خط آن با این شرکت باشد در بندر آبادان برای سوختگیری لنگرنیانداخته است .

شرکت‌سهامی‌پرس‌اکسپرس

نیازمندیهای شما

اولین مرکز صافکاری و رنگ پیکان بهارمست

آسموترموکابین

تنها کوره رنك اتومبیل در ایران با ۱۱۰ درجه حرارت مطابق فابریك ضمنا باطلاع میرساند

درتمام ساعات شبانه روز جرثقیل آماده است . بهارمست مجهز ترین مرکز صافکاری ورنك فابریك اتومبیل باکادر ورزیده ترین متخصصین ، اتومبیل شمارا با بهترین کار دراسرع وقت اماده و تحویل میدهد .

فروشگاه مجاز

لوازم یدکی پیکان تمام قسمتهای یدکی پیکان را دراختیار شما قرار میدهد .

بهارمست خیابان آیزنهاور نرسیده به میدان شهیاد تلفن : ۹۷۰۳۲۰

ماشین فتوکپی

۱۴۰۰ تومان

دفتر فنی سپو تلفن ۸۲۴۸۴۰

خانه چارگان

حراج

یکشنبه ۲۳ آبان ساعت ۱۶

نمایشگاه روز شنبه ۲۲ آبان تمام روز

تلفن ۴۳۸۲۵

اگر خوش برخورد هستید و بخود اطمینان کافی دارید و زبان انگلیسی را خوب میدانید ما موقعیتی را در اختیار شما میگذاریم تا با چند ساعت کار در هفته و تماس با افراد تحصیل کرده درآمد خود را چند برابر نمائید . یکشنبه و دوشنبه ۹ صبح تا ۴ بعد از ظهر به خیابان نادر شاه ـ بعد ازپمپ بنزین کوچه نعیما شماره ۱۰ مراجعه فرمائید

۹۰ درصد پمپ‌های بنزین در ایران اودی هاردول میباشد

کلیه لوازم یدکی موجود است

نماینده انحصاری: شرکت نسبی جنرال فولاد تلفن ۳۱۵۸۷۱ ۳۱۵۹۱۶

اثاثیه

خرید

بازرگانی فرش کیهان ۸۳۰۹۰۴ و ۸۲۳۷۷۶ خریدار نقدی همه رقم فرش کهنه و نو جهت صادرات روزولت میدان ۲۵ شهریور

فرش طوسی ۷۵۹۰۲۹ فرسهای کهنه و نوسنکین قیمت شما را جهت صادرات از سایرین بهتر خریداری مینماید .

فروشگاه نادر ۳۵۲۳۶۶ فرسهای کهنه و نو یخچال، تلویزیون ،اجاق نازو کلیه لوازم برقی و مبلمان شما را تلفنی در منزل خریدار است .

فروشگاه فرش صمد تلفن ۴۹۹۸۰۵ خریدار همه نوع فرشهای نو و کهنه و سایر لوازم منزل و اشیاء قدیمی چلچراغ ظروف بلور و چینی ورشو

فروشگاه استار ۶۶۶۴۰۲۱ خریدار یخچال برقی و نفتی تلویزیون نولر ترس و کلیه لوازم منزل بقیمت عادلانه شاه ۴ راه پیروز

فروشگاه آسیا ۶۶۲۸۳۲ خریدار یخچال تلویزیون فرش و سایر لوازم منزل بقیمت عادلانه خیابان شاه

نمایشگاه گلشن ۶۲۱۴۲۱ همه نوع فرش های کهنه خریداریم و همه رقم فرش نو موجود میباشد فرشهای کهنه بانو معاوضه می شود خیابان پهلوی بالای ایستگاه بیمه جنب بانك ملی یوسف‌اباد .

فرشهای کهنه را متری ۳۰۰ تومان به بالا خریداریم فرش اعتماد مقابل سینما مولن روژ تلفن ۷۵۸۲۷۰

فروشگاه ایران فرش تلفن ۷۷۴۹۷۲ کلیه لوازم منزل شما را بهر مبلغ باشد بیشتر از سایرین نقد خریداریم

فروشگاه مسری ۴۹۳۲۷ بهترین خریدار فالی ، قالیچه ، لوازم منزل . یخچال نفتی

فرش خواجه نصیر بهترین خریدار فرش کهنه و نو و معاوضه جهت صادرات تلفن ۷۵۲۶۹۰

فروشگاه فرش تهران کالا خریدار انواع قالیهای نو و کهنه و لوازم منزل ۶۶۹۲۲۶

فروشگاه فرش شایان تلفن ۶۶۳۳۸۱ بهترین خریدار فرش و لوازم منزل

فروشگاه نیك قدیم پوریك جدید ۷۵۷۵۴۶ خریدار کلیه لوازم منزل

فروشگاه فرش فروردین خرید فرش کهنه و نو تلفن ۶۶۱۶۵۵ و ۴۳۰۸۵

فروشگاه ارمان تلفن ۶۶۹۶۲۳ خرید یخچال برقی و نفتی و تلویزیون قالی قالیچه

فرش اردیبهشت تلفن ۶۶۸۱۶۴

فروشگاه بختیاری تلفن ۷۵۹۳۲۹ بهترین خریدار کلیه لوازم منزل

فرش رضوی ۸۲۵۸۰۰

خریدار فوری یخچال‌های نفتی تلفن ۴۹۳۹۳

فرش شمال (پیران عقل) ۷۵۷۹۳۹

فرش کاشان سلیمانی فروشنده انواع فرشهای دست اول و معاوضه فرش های کهنه با نو بازار سرای وعلی شماره ۶۵ تلفن ۲۴۱۸۸

فروش دست دوم

تعدادی بخاری کشاورزی و مرغداری و کارگاهی بقیمت مناسب بفروش میرسد آریامهر پلاك ۹ تلفن ۶۲۵۳۰۳ آ ـ ۸۴۲۲

فروش اثاثیه منزل

بعلت مسافرت بخارج به فروش میرسد طالبین با تلفن ۸۲۲۰۳۵ تماس حاصل نمایند .

فروش دست اول

پرده کرکره

و کاغذ دیواری هومن با تخفیف بیشتر تلفن ۹۷۰۸۸۸

صنایع فلزی لطفی

سازنده و فروشنده انواع واقسام کابینت های آشپزخانه و لوازم دفتری و اداری و غیره خیابان سلطنت آباد بالاتر از تلفنخانه ضرابخانه تلفن ۷۷۲۹۲۵

مبل و دکوراسیون

پرده‌دوزی ارجمند ۳۱۷۳۷۰

پیراهن مبل : ۳۱۹۵۰۵
تعویض پارچه مبل: ۳۱۹۵۰۵
پرده‌دوزی شهرزاد ۳۱۹۵۰۵

شستشوی مبل وفرش

شستشوی مبل فرش کلین سرویس مهر مبتکر و پیشرو نظافت مبل وفرش بادستگاه منحصر بفرد تلفن ۹۵۲۵۴۶

سرویس نوین نظافت مبلمان موکت فرش باضمام شك ماشین بادستگاه های مدرن و موادمجاز خارجی تلفن ۲۷۲۹۰ و ۴۸۶۶۰ آ ـ ۷۷۰۳

کارخانه قالیشوئی ماژیک

تلفن جاده کرج ۶۶۱۸۲۲
شعبه جمشیداباد ۶۶۱۸۲۳
تهران‌نو ۷۹۸۸۱

قالیشوئی تاج رفوگری و شستشوی قالی شما را با دستگاه های مدرن تمام اتوماتیك دراسرع وقت انجام میدهد بازار عباس‌آباد سرای حمید تلفن ۲۱۳۴۴ ـ ۵۳۲۶۲

کارخانه قالیشوئی ادیب بانضمام شستشوی مبلمان در جای خود تلفن ۹۵۶۵۶۵

قالیشوئی ماژیك نو زودتر بهتر ارزانتر ۷۵۳۳۰۶ و ۷۹۳۳۶۷

آناهیتا سرویس بزرگترین خوشکشوئی مبلمان فرش موکت کف پوش موزائیک با ۲۰٪ تخفیف در محل ۷۹۵۳۰۷ آ ـ ۸۲۲۹

کارخانه قالیشوئی زرین بامتری ۲۰ ریال و سرویس مجانی تلفن ۹۶۳۹۵۰

قالیشوئی فرخ با سرویس منظم ۹۷۷۵۰۶

کارخانه قالیشوئی اطلس با سابقه و مجهز ۹۵۲۵۴۶

کارخانه قالیشوئی برف سریع ومنظم ۳۱۰۷۸۲

تعمیرات

تلویزیون

تعمیرگاه تلویزیون الکترون تلفن ۷۶۳۶۸۲

تعمیرگاه تلویزیونهای RCA شاوبلورس فیلیپس سیرا تلفونکن وسایر مارکها با سرویس مجهز سیار در شهر وشمیرانات

شرکت مهندسین تلویزیون ایران تعمیر تلویزیونها و تقویت لامپ تصویر ۶۶۱۲۳۴

موسسه ایران تلویزیون تعمیرگاه مجهز تلویزیون های اروپائی و آمریکائی

R.C.A.-R.T.I.

شاوبلورس ، دمونت، کروندیك ، تلفونکن ، زیمنس فیلیپس وسینکهاوس باسرویس سیار وضمانت نامه کتبی تلفن ۷۶۰۷۶۴

تعمیرگاه تلویزیون

شاوبلورس

تحت نظر امام حسینی متخصص و سرپرست فنی سابق تعمیرگاه مرکزی شاوبلورس اداره می‌شود نارمك بالای فلکه هفت حوض جنب بانك اصناف تلفن ۷۹۵۵۶۵

تعمیرگاه ثابت

تعمیر تلویزیونهای R-C-A-R.T.I با تخفیف استثنائی .

تلفن ۶۶۹۱۷۰

۱ـ۲۶ آ ـ ۸۰۶۹

RCA RTI تعمیرگاه مجاز تلویزیون آر.تی.آی

نارمك فلکه پست و تلگراف تلفن : ۷۹۰۶۵۱ آ ـ ۸۳۱۸

تلویزیون فوری در منزل تعمیر میشود ۹۶۰۵۴۶

RCA RTI

تعمیرگاه مجاز شماره ۲ تلویزیون آر . تی . آی تلفن ۹۶۲۳۸۸

شرکت مهندسین تلویزیون پیمان

تعمیر کلیه تلویزیونهای اروپائی و امریکائی و ژاپنی بویژه شاوبلورس گراندیك ـ بلر

امپریال ، فیلیپس، R.T.I ووستینکهاوس ، مونورلا ، دمونت وسایر زیر نظر متخصصین مجرب و تحصیلکرده با سرویس مجهز سیار وضمانتنامه کتبی

تلفن ۳۰۳۹۶۲

کولر

روکش برزنتی کولر فوری تعمیرات و رنك بخاری آبگرمکن و نمو فاژ ۷۹۳۸۹۷

جنرال سرویس آبگرمکن ـ کولر یخچال ـ بخاری ـ اجاق گاز تلفن ۸۲۱۰۶۱

روکش برزنتی کولر فوری ۷۹۶۱۰۳

روکش کولر سرویس بخاری فوری ۷۹۶۱۰۳ ۱ـ۴ آ ـ ۸۱۸۸

یخچال

تعمیرگاه سید حسین ۸۸۲۴۳۸ تعمیر هرنوع یخچال، کولر رخشونی، آبگرمکن، بخاری ورنگ .

تعمیرگاه یخچال فریجیدر اساس یدکی موجود است تلفن ۷۵۲۳۳۶

بخاری

تکنیسین آریا ۷۶۴۶۰۸ سرویس ابگرمکن و بخاری کولر و روکش کولر رنك پخته بخاری ۱۰۰ تومان ۱ـ۲۶ آ ـ ۸۲۳۲

سرویس مجاز شماره ۱۲۱ ارنگ

سرویس و تعمیر کولر بخاری وآبگرمکن و تهیه روکش برزنتی کولر فرح‌اباد ژاله ـ مقابل ساختمانهای بانك رهنی موسسه فنی فرح تلفن ۷۹۵۷۰۳ ۱ـ۱۰ آ ـ ۵۵۸۷۶

سرویس مجاز ۱۰۳ ارنگ

رنگ امیزی نصب، سرویس، تعمیر و پخش لوازم یدکی یخچال ، کولر، بخاری و ابگرمکن

خیابان شاه چهارراه پیروز تلفن ۴۰۶۶۴

سرویس مجاز شماره ۱۱۳ ارنگ

نصب ، رنگ و سرویس بخاری ، کولر ، ابگرمکن و کانال‌کشی کولر در ساختمان و پخش قطعات یدکی جاده قدیم شمیران جنب شماره گذاری ـ تلفن ۷۵۵۴۷۵ ۱ـ۴۳ آ ـ ۵۵۸۷۲

سرویس مجاز شماره ۱۲۴ ارنگ

رنك سرویس نصب و تعمیرات کولر بخاری وآبگرمکن و پخش قطعات یدکی روکش برزنتی کولر موجود است تلفن ۳۵۰۱۸۴ ۱ـ۱۶ آ ـ ۵۵۸۷۴

جنرال سرویس سرویس و تعمیر سوفاژ و آبگرمکن رنك و سرویس بخاری تلفن ۷۹۳۰۵۷

موسسه فنی کاج

نصب و سرویس سوپر آبگرمکن بخاری ۷۵۹۷۵۷

رنك نوره‌ای پخته شده مخصوص بخاریهای ایرانی و خارجی تلفن ۴۰۶۶۴

کارگاه فنی عظیمی سرویس و تعمیر هر نوع اجاق گاز و آبگرمکن گاز سوز تلفن ۹۶۲۸۳۸ ۱ـ۳ آ ـ ۸۳۴۰

رنك و تعمیر بخاری ، آبگرمکن، شوفاژ، روکش کولر ۷۹۶۱۰۳

شوفاژ

سرویس شوفاژ وازگن ۷۶۰۷۹۳

فروش اتومبیل

مینی ماینر مدل ۶۸ یک مینی ماینر مدل ۶۸ تمیز سبز رنگ بارادیو و رینگ بهن مقطوع ۱۹ هزار تومان نقد بدون واسطه بفروش میرسد تلفن ـ ۶۲۸۶۹۵ آ ـ ۲۳۴۴۳

ژیان ۴۷

تمیز و مرتب بدون واسطه بفروش میرسد بعدازظهر ها ۳ تا ۵ تلفن ۹۷۱۵۰۱ تماس گرفته شود

خریدار اتومبیل شما عادلانه بدون واسطه فروتن ۸۳۸۸۲۱ ۱ـ۱۱ آ ـ ۷۸۱۲

شاهین یا آریا خریداریم با بدهی زیاد ۷۹۵۹۲۹ جمشیدی آ ـ ۸۲۸۶

برای اتومبیل شما

FIAT

تعمیرگاه مرکزی فیات

تعمیرات همه نوع اتومبیل فیات با سرویس مجهز شهناز چهارراه صفا شماره ۱۲۹ تلفن ۷۵۹۶۷۴

کرایه

ام ـ آ ـ اس

اتوبوس و مینی‌بوس دربست برای کارخانجات و مسافرت های دسته‌جمعی تلفن های ۹۷۰۸۱۴ و ۹۷۸۸۱۵

اتوبوکس اتومبیلهای شخصی با راننده برای داخل و خارج از تهران میدان مردوسی تلفن ۸۲۱۲۷۰ و ۸۲۶۶۰۵

نایس تاکسی ۷۷۳۱۴۲ اتومبیل تشریفاتی لوکس کرایه

جر ثقیل بابك ایزنهاور تلفن ۹۷۸۰۸۰ و ۹۵۹۵۸۸

کاج بار

بارکش شهر و حومه حمل بار به تمام نقاط ایران

۶۶۱۱۱۱
۴۱۱۱۱

املاك و مستغلات

فروش

معاملات تهران پارس نارمك و پول امینی ۷۹۰۰۹۰

خانه فروشی منزلی ۳ طبقه شخصی‌ساز ۲۲۰ متر خردمند جنوبی که دو طبقه آن جهت سکونت یک خانواده تخلیه و طبقه سوم آن در اجاره میباشد با دوشماره تلفن و گاراژ مبلغ ۳۳۰ هزار تومان تلفن ۸۲۵۴۸۷ ۱ـ۱۰ آ ـ ۸۰۷۸

خانه فروشی سیدخندان قیمت ۹۰ تومان ۷۵۹۶۱۳ ـ ۸۳۸۸۷۱ ۱ـ۴ آ ـ ۸۱۵۳

خانه های فروشی شمال وغرب تهران موجود است دفتر پیروز ۶۳۷۶۵۷

تهران پارس خانه های ویلائی مدائن بمساحت ۲۷۰ مترو ۴۸۰ متر نیروی هوائی یك طبقه بمساحت ۲۴۰ متر ۱۱۰ هزار تومان نقد و اقساط ۲۴ ماهه بفروش میرسد تلفن ۷۹۳۷۰۵ ۱ـ ۸۲۸۸

جبهه خیابان تخت طاوس منزلی شمالی بمساحت ۲۲۳٫۵ دارای ۷ اطاق زیر زمین بزرك آب و برق وتلفن بدون واسطه ۳۵۰ هزار تومان مقطوع بفروش میرسد تلفن ۷۵۸۱۲۳ از ساعت ۷ بعداز ظهر به بعد

خانه فروشی کوچك بقیمت ۱۲۰ هزار تومان ابتداء خیابان ژاله کوی فرح از ساختمانهای بانك رهنی دویست‌متر با چهار اطاق و لوازم آب و برق و تلفن رجوع فرمائید لاله‌زار نزدیک توپخانه ۳۱۹۷۸۴ به: بنگاه کوشان آ ـ ۵۸۰۹۶

اکازیون بیسابقه خانه‌ای بمساحت ۱۶۷ متر مربع واقع در پشت میدان فوزیه کوچه مسعود تخلیه و آماده برای سکونت با آب و برق وتلفن وکولر بدون واسطه بفروش میرسد طالبین به تلفن ۶۲۶۰۲۶ به آقای فاضل مراجعه نمایند . ۱ـ۲ آ ـ ۸۴۲۳

برای فروش املاك خود باتلفن ۳۱۹۷۸۴ بمنگاه کوشان لالهزار نزدیک میدان سپه توضیحات و قیمت را بفرمائید ۱ـ۱۲ آ ـ ۵۶۱۱۲

خانه شمالی ۱۰۲ متر بیست متری کوکاکولا ۳ اطاق با آب و برق و تلفن به مبلغ ۶۵ هزار تومان بفروش میرسد با تلفن ۷۶۵۶۹۵ تماس گرفته شود. ۱ـ۴ آ ـ ۸۳۴۶

یك باب خانه در خیابان تخت جمشید نزدیك شرکت ملی نفت بمساحت ۷۵۲ متر مربع با ۲۱٫۷۵ متر بر تخت‌جمشید نقدا به فروش میرسد به تلفن ۳۱۹۵۸۱ مراجعه شود . ۱ـ۲۰ آ ـ ۴۹۷۹۴

ویلا فروشی

۵ دستگاه ساختمان ویلائی به مساحتهای ۶۰۰ و ۵۵۰ متر در خیابانهای پهلوی داودیه عباس‌آباد دروس نقد و معاوضه آماده فروش است تلفن ۷۷۳۳۳۰ دفتر ۴۶ فاسمیان

زمین فروشی

فروشی خیابان روزولت شمالی زمینی بمساحت ۵۸۵ متر با آب و برق و تلفن چند اطاق کلنگی واقعه در روزولت کوچه جار نزدیک خیابان کریمخان زند رجوع فرمائید ۳۱۹۷۸۴ به: بنگاه کوشان . آ ـ ۵۸۰۹۸

مژده مژده

زمین بقطعات بزرگ وکوچک برای گاراژ انبار کارخانه و مسکن از متری ۵ تومان تا ۳۵ تومان خیابان گرگان ایستگاه موتینی دفتر اخوان تلفن ۷۵۷۷۱۶ ۱ـ۲۶ آ ـ ۷۷۸۷

ویلادشت

رکورد فروشی که اراضی ویلا دشت بجای گذارده ثابت میکند که ویلادشت همچنان میدرخشد. اراضی ویلادشت با آب فراوان، خیابانهای اسفالته و باغات مشجر در بهترین منطقه

ملارد

به قیمت مناسب

نقد واقساط

جهت احداث باغ و ویلا به قطعات ۱۵۰۰ متری به بالا و برای هر قطعه سند مالکیت جداگانه ضمنا درخت مورد احتیاج مجانا تامین میگردد .

دفتر مرکزی

ویلادشت

خیابان ایزنهاور مقابل خیابان کاوه پلاك ۱۶۳ تلفن ۶۶۲۵۶۷

نبش خیابان ویلا و سوسن ۱۳۷۰ متر زمین بابعاد ۴۳ × ۳۲ نقدا به فروش میرسد ۸۲۶۰۶۳ ۱ـ۱۰ آ ـ ۸۳۸۱

کرج

نیمساعت فاصله از میدان شهیاد

زیبادشت

زیبادشت پائیز زیبادشت کمتر از شکوفه‌های بهاریش نیست برای انتخاب یکقطعه باغ محصور به مساحتهای مختلف جهت مسکن از زیبادشت دیدن فرمائید . تلفن ۵۳۹۹۸۹ بعدازظهر ۴۴۳۱۱

نشانی : اتوبان راادامه داده خروجی جاده شاهدشت ۹ کیلو متر بطرف جنوب .

زیبادشت ۱ـ۳ آ ـ ۸۴۳۸

اکازیون

زمین ساحلی بمساحت ۱۰٫۰۰۰ متر با ساختمان ویلائی نوساز مجهز آب لوله‌کشی برق واقع در کیلومتر ۲۰ محمود اباد نوشهر (المده) متری ۲۵۰ ریال نقدا به فروش میرسد بعد از ظهر از ۲ تا ۷ تلفن ۳۱۱۲۲۶

معاوضه ۹۵۷۹۶۸ یك قطعه زمین با اتومبیل

فروش سرقفلی

مغازه واگذاری

یکباب مغازه واقع در خیابان کاخ نزدیك شاهرضا واگذار میشود تلفن ۴۳۴۴۳ آ ـ ۲۳۲۳۳ ۱ـ۵

یکباب مغازه آرایش زنانه در تهران‌پارس واگذار میشود تلفن ۷۸۱۴۱۳ ۱ـ۶ آ ـ ۲۲۷۶۱

شاهرضا مقابل هتل پالاس یك باب مغازه باب و برق تلفن زیرزمین واگذار میشود تلفن ۶۶۱۴۸۵ آ ـ ۸۲۶۴

یکباب مغازه واقع درخیابان تخت طاوس نزدیك فرح جنوبی باتلفن واگذار میشود تلفن ۴۳۴۴۳ آ ـ ۲۳۲۳۳ ۱ـ۵

زیر زمینی در تخت‌طاوس واگذاری ۷۶۲۲۱۰ و ۷۷۶۳۲۶

کارخانه مجهز فروشی حوالی شاه‌اباد کارخانه‌ای به مساحت دو هزار متر مربع کلیه زیر بنا با ۱۵۰ امپر برق دو شماره تلفن با آب لوله‌کشی به فروش میرسد تلفن ۹۵۲۵۴۵ ۱ـ۱۰ آ ـ ۷۷۳۹

یك شعبه نفت برای فروش تلفن ۸۶۵۹۷۳ ۱ـ۳ آ ـ ۸۳۴۱

پانسیون پانسیون فروشی ۲۶ اطاقه ـ ۷۷۱۵۵۴ ۱ـ۱۰ آ ـ ۸۰۹۳

اجاره داده میشود

آپارتمان اجاره آپارتمانی چهار اطاقه باتلفن وسایر لوازم در زرگنده باجاره داده میشود تلفن ۸۶۲۳۱۶ ۱ـ۲ آ ـ ۲۳۱۸۱

ساختمان اجاره ساختمانی مجهز دارای ۱۰۰ اطاق دو دستگاه آسانسور در خیابان ایرانشهر شمال شاهرضا اجاره داده میشود تلفن ۸۲۶۹۵۶ و ۸۲۶۹۵۷ آ ـ ۸۲۹۱

خانه اجاره

قابل توجه ادارات و شرکتها

طبقه دوم

تعداد ۹۰ باب اتاق در یك طبقه و نیم با تمام وسائل (شوفاژ، کولر و تلفن) دارای کاریدور بزرك و پارکینگی به مساحت ۱۵۰۰ متر یك جا باجاره داده میشود . میدان ولیعهد ـ قسمت جنوبی سینما امپایر ـ نبش خیابان پهلوی و بلوار الیزابت. خواستاران بتلفن های ۳۰۵۰۵۶ ـ ۳۱۸۸۲۲ و ۳۰۲۴۷۹ مراجعه فرمایند

خیابان فرح شمالی تکش‌شرقی طبقه دوم ۴ اتاق با سرویس کامل لوکس مبله اجاره داده میشود تلفن ۸۲۶۷۸۸ و ۷۶۲۱۹۹ ۱ـ۴ آ ـ ۲۳۳۵۵

نیازمندیهای اجاره

سازمان نیازمندیهای خارجیان خانه شما را اجاره میدهد ۸۲۳۹۳۹

جهت اجاره بخارجیان به ۳ منزل مدرن بین ۳ تا ۴۵۰۰ تومان مورد نیاز است با تلفنهای ۸۳۰۸۴۱ ـ ۸۳۰۸۴۲ و ۸۳۰۸۴۳ تماس بگیرید.

تهیه مسکن تلفن ۷۷۳۲۸۵ مرکز اجاره ویلا و آپارتمان

آپارتمان ۲ و ۳ اطاقه نیازمندیم ۷۵۹۶۱۳ ۱ـ۵ آ ـ ۷۴۴۶

موسسه نیازمندیهای هیلتون اجاره بخارجیان ۸۳۴۶۳۷

۵۰۰ دستگاه آپارتمان ـ خانه ـ ویلا

جهت اجاره موجود است دفتر: آریامهر روبروی سازمان آب ساختمان دکتر عمید طبقه چهارم ۶۳۵۵۶۱

آپارتمان ۲ و ۳ اطاقه نیازمندیم ۸۳۸۸۷۱ آ ـ ۷۹۴۲

بنگاههای معاملات املاك

خرید و فروش زمین، خانه سنگلات شهر و شمیرانات ـ ۸۳۳۳۰۲ ـ ۸۳۳۳۰۱

کارخانه و انبار خریدار و فروشنده‌ایم ۹۵۲۵۴۵

زمینهای یافت‌آباد را خریداریم و فروشنده‌ایم ۹۶۳۴۳۲

بورس املاك شمیران دفتر براتی باغ فردوس ۸۷۲۵۷۵

خریداری میشود

خریدار زمین تهران پارس ۷۸۱۹۲۶

زمینهای زعفرانیه دره‌قشلاق نگائیر . سعادت‌آباد فرحزاد خریداریم بازرگانی جلالی خیابان پهلوی تلفنهای ۱۲۶۴۱۱ یا ۱۲۴۱۹۳

زمینهای افسریه خریداریم ۷۹۱۳۵۹

اراضی تهران‌پارس و سازمان چای خریداریم موسسه ایران زمین ۷۸۴۸۵

خرید افسریه ۷۹۳۳۴۶

زمینهای شرکت نفت تهران پارس خریداریم ۷۸۱۹۴۱

برای ساختمان شما

تلفن ۷۸۱۹۷۷

کاغذ دیواری باقساط
پرده کرکره باقساط
کفپوش باقساط
نقاشی ساختمان باقساط

۷۷۵۷۷۱

دکوراسیون بهرام پرده پارچه کاغذ دیواری پرده کرکره کف پوش به اقساط ـ ۳۱۵۶۸۰

شرکت ساختمانی آسیا طرح ـ نقشه ـ نظارت خانه‌های شمارا باقساط میسازد تلفن ۷۵۰۳۱۹ ـ ۱۳۸ ۷۶۳ نشانی خیابان عباس‌آباد چهارراه فرح جنب سوپر آریا شماره ۲۷۱ ۱ـ۶ آ ـ ۵۷۲۴۴

کاشی سرامیك نهران نقش

سازنده مرغوبترین سرامیك با فرم و رنگهای مختلف خیابان حضرت عبدالعظیم خیابان فرح‌اباد سرای حاج حسنعلی تلفن ۲۷۱۶۴

لطفا موقع خرید به مارك یکد روی کلیه دستگاه توجه فرمائید .

B.K.D یکد

دربازکن برقی

قیمت یکدستگاه کامل ۲۵۰ تومان

بدون پیش قسط به اقساط ماهیانه ۵۰ تومان بپردازید

بوسیله تلفن سفارش دهید دستگاه در مدت ۴ ساعت نصب و تحویل میشود .

شرکت یکد الکتریک تلفنهای ۷۷۲۰۰۸ - ۶۲۴۴۱۴

فروش درکلیه فروشگاههای لوازم برقی والکتریکی ها برای اخذ نمایندگی فروش با تلفن شرکت تماس بگیرید

گوشت شیر ـ تخم‌مرغ بیشتر با ملاس کارخانه قند کرج

برای رفاه حال دامداران و مرغداران محترم ملاس بشکه شده موجود گردیده از موقعیت استفاده فرمائید

از سرقت اتومبیل خود نهراسید

اتومبیل خود را در خیابان ، داخل کوچه ، جلومنزل بدون قفل کردن درب ها و صندوق پارك نمائید زیرا حساس ترین و مرموزترین دزدبگیر اتومبیل محافظ اتومبیل شما واشیاء داخل آن خواهد بود .

بااطلاع تلفنی ، دستگاه در محل کارتان بشما تحویل خواهد شد

نماینده انحصاری فروش دزدبگیر اف.پی.آی درایران شرکت سلزمنکو بامسئولیت محدود لاله‌زار نو ساختمان شماره ۳ البرز تلفن : ۳۱۱۱۸۱

نیازمندیهای شما

MISCHLER
میشلر
سرماگرما ونور ازکرکره چوبی میشلر عبور نمیکند پرده چوبی میشلر در عین زیبائی درمقابل سرفت مقاوم بوده وبصورت حفاظ نظر خواهدشد

BW
پارکت
فرش چوبی ایران بساختمان شما جلوه خاصی می‌بخشد ویاکت BW آتش‌سیگار جوهر اسید وسایر مواد شیمیائی اثر ندارد نمایندگی پارکت BW کرکره میشلر خیابان شاهرضا کوچه سوهی تلفنهای ۸۲۹۳۹۰ و ۸۲۹۵۹۶ و ۸۲۴۳۰۷

لوله بازکنی

لوله بازکنی فاضل آب
سرویس منظم مسعود
بدون تلفن ۶۶۴۴۸۵

لوله بازکنی فاضل آب
سازمان رفاه تلفن :
۸۲۲۲۸۶

لوله بازکنی
لوله بازکنی فاضل آب و تعمیرات ۳۰۰۰۳

لوله بازکنی فاضل آب
تلفن ۸۲۷۴۰۸

لوله بازکنی فاضل آب
قدیمی تلفن ۹۵۵۱۱۶

رفع گرفتگی هر نوع لوله با ماشین
پاره دستگاه تراکم مراجعه تلفن ۷۸۷۲۷

دفتر تفاهم ساختمان خوشنگ
نقد و اقساط تلفن ـ ۹۵۸۶۵۲

لوله بازکنی فاضل آب
۶۶۴۶۳۵
مقدم ۶۶۵۳۷۴

جنرال سرویس
لوله بازکنی فاضل
اب با دستگاه تراکم
عوا تلفن ۷۹۳۰۵۷

معاملات پول

پول موجود
وام ارزان
در مقابل نلفن و ماشین و خانه باشرایط سهل و مدت دلخواه شما فورا داده میشود ۴۵۰۵۷
چهارراه یوسف‌اباد اول نادری پلاک ۳۰۰ جنب عکاسی هلن موسسه تعاون

وام در مقابل
مازاد قبوض فرش بانکدار ـ گشائی وماشین تلفن ۴۵۱۶۸

پول درمقابل سبیع شمال شهر وشمیرانات موجود است بتلفن ۳۱۹۰۶۷ و ۳۱۶۸۸۵ مراجعه شود

خانه پول ـ فرح شمالی مرکز معاملات پول تهران ۷۷۱۲۸۸

فلك وام میدهد
درمقابر سبیع ارزنده فوری وام میدهد تلفن ۷۶۵۷۴۵

وام در مقابل تلفن
۳۰۳۲۳۶

پول شرطی موجود ۸۲۲۶۵۹
پول ۵ر۱ شاهی ۶۲۴۸۷۲
پول باسود بانکی ۴۸۴۶۳
پول تومانی دوشاهی ۸۳۷۶۸۴
وام فوری در مقابل اتومبیل و تلفن ۶۶۶۶۶۵

پول تومانی دوشاهی همیشه موجود ۸۲۸۰۹۰

از یکملیون ریال ببالا موجود پاکپور ۶۶۶۲۶۳

مورد نیاز

پول شرطی ۱۵٪ نیازمندیم ۴۰۸۲۹

پول نیازمندیم ۸۲۶۲۳۰

پول شرطی نیازمندیم ۶۶۷۳۴۳

پول بیواسطه نیازمندیم ۶۶۴۶۱۸

پول بدون واسطه جهت دادن وام اقساطی نیازمندیم تلفن ۶۶۱۴۸۵

از صد هزار تومان تایك میلیون تومان در مقابل خانه و مستغلات شمال شهر مورد نیاز است موسسه تعاون تلفن ۴۵۰۵۷

قبوض

موسسه تك
قبوض فرش ـ طلا وجواهر بانك کارگشائی را فورا بقیمت عالی خریدار است خیابان شاه بالاتر از سینما نیاگارا طبقه دوم تلفن ۴۵۱۶۸

اوراق قرضه ۷ ساله خریداریم تلفن ۴۶۶۸۵

آژانس ۱۱۱۱
فرش کهنه و نو صادراتی قبوض بانك کارگشائی را خریداری مینماید بهارستان جنب قنادی یاس تلفن ۳۹۱۵۰۰

فرش پارسا
خریدار قبوض بانك کارگشائی بقیمت عادله
چهارراه گمرك شاهپور بشر کوچه باغ وزیردفتر
تلفن ۵۳۷۰۶۰ و ۵۳۰۱۸۰

اوراق قرضه ۷ ساله خریداریم تلفن ۸۳۷۶۸۴

قبوض عباس‌آباد بی‌واسطه خریدار پاکپور ۶۶۶۲۶۳ و ۶۶۴۶۱۸
۱ـ۹ آ ـ ۸۳۴۹

معاملات تلفن

خرید و فروش هر نوع شماره تلفن ۸۲۰۸۴۱

استخدام

به یك نفر میکانیك که روی کامیونهای بنز تجربه وحداقل مدت ۵ سال سابقه داشته باشد برای شرکت یاواگذاری مکانی آماده نیازمندیم . با تلفن ۳۵۵۳۰۷ تماس بگیرید .
۱ـ۳ آ ـ ۸۳۱۷

بچند نفر کارگر شوفاژ کار و آبگرمکن ساز و بخاری ساز نیازمندیم با تلفن ۷۹۳۰۵۷ تماس بگیرید

شرکت ایسافو
یکنفر دوشیزه یا بانوی‌منشی استخدام میکند ٤ تا ۸ بعداز ظهر خیابان شاه مقابل سینما نیاگارا ساختمان بیوك یزدی طبقه سوم مراجعه شود .
۱ـ۲ آ ـ ۸۳۹۵

شرکت خبروموند
برای تکمیل کادر پرسنلی خود احتیاج به افراد زیر دارد
۱ـ سکرتر
۲ـ دوشیزه یابانوی ماشین نویس ورزیده
۳ـ دوشیزه یابانو مسئول اطلاعات و تلفنچی
٤ـ کمك حسابدار ورزیده
متقاضیان برای مصاحبه حضوری بین ساعتهای ۱۰ الی ۱۲ صبح و ۵ الی ۷ بعد ازظهر همه روزه بدفترشرکت واقع در خیابان بلوار الیزابت بین کاخ و صبا ساختمان ۳٤ طبقه ششم شخصا با در دست‌داشتن یك قطعه‌عکس و عین شناسنامه خود مراجعه نمایند.
۱ـ٤ آ ـ ۸۲٤۷

چند نفر سرویس کار شوفاژ وتهویه مطبوع با سابقه کار استخدام میشوند واجدین شرایط به خیابان ویلا خیابان دامغان شماره ٦ آقای صلاح مراجعه فرمائید.

استخدام
مهندس راه و ساختمان ورزیده و با تجربه که در کارگاههای راهسازی و ساختمان سوابق کار داشته باشد استخدام‌میشود لطفا باصندوق ۱٤۰٦ـ۱٤ تهران مکاتبه نمائید میزان حقوق و سوابق کار ذکر شود
۱ـ۲۰ آ ـ ۵۷۲۱۲

استخدام کارگر ساده
تهران‌نو ایستگاه مدرسه شماره ۸۳۷
آ ـ ۲۲٤۰۵

بیك پرستار با سابقه
جهت نگهداری شبانه‌روزی از کودك ٥ ماهه‌ای احتیاج‌میباشد تلفن ۸۲۲۳۳۹
آ ـ ۲۳۲۱۹ ۱ـ۳

چند نفر مهندس جوان فارغ‌التحصیل از دانشگاه های ایران یا خارج جهت‌فروشندگی (SALESMAN) ماشین‌آلات راه‌سازی مورد احتیاج است ـ آشنائی بزبان انگلیسی‌ضروری‌است باصندوق پستی ۱۱۲۲ مکاتبه فرمائید.
۱ـ۳ آ ـ ۵۷۳۳۸

بسته بند که بامور صندوق بندی وارد باشد استخدام میشود تلفن ۸۳۷۰۰۲

آگهی استخدام
کارخانجات نساجی صنعتی جهان
واقع در کرج استخدام‌مینماید.
۱ـ یکنفر مهندس نساجی رشته رنگرزی باسابقه کار.
۲ـ یکنفر مهندس مکانیك با آشنائی بزبان انگلیسی وسابقه کار.
۳ـ یکنفر سرپرست کنترل پارچه خام با حداقل ۲ سال سابقه کار
٤ـ پنج نفر دیپلمه نساجی رشته ریسندگی و بافندگی و رنگرزی با حداقل یکسال‌سابقه کار
٥ـ ۳ نفر دیپلمه ـ تکنیسین برق باسابقه کار
از علاقمندان تقاضا میشود در تاریخ ۲۵ آبانماه ازساعت ۱٤ تا ۱۸ بادر دست داشتن مدارك لازم به دفتر مرکزی کارخانجات صنعتی جهان واقع درخیابان شیراز (بهجت‌آباد) شماره ٤٤ مراجعه فرمایند.
۱ـ۳ آ ـ ۵۷٤۹٦

تراشکار
یك کارخانه تولیدی به یك‌نفر تراشکار باسابقه دو سال‌کار احتیاج دارد واجدین شرایط به جاده جنوبی مهرآباد کوی مهرزاد خیابان رضاشاه کبیر کارخانه آردل مراجعه فرمایند

یك نفر دوشیزه برای کارهای دفتری و جواب تلفن نیازمندیم خیابان سمنگان میدان سرخ کارخانه مسواك سازی ایران تلفن ۷۹۱۹۵٤ ـ ۸ تا ۱۰ صبح

انجمن ملی حمایت کودکان دونفر فیزیوتراپیست (یکنفر زن ـ یکنفر مرد) که خدمت‌زیر پرچم را انجام داده یا دارای معافیت دائم باشند استخدام مینماید .
داوطلبان میتوانند صبحها به اداره کارگزینی انجمن واقع در خیابان پهلوی ـ بالاتر از میدان ولیعهد خیابان خسرو ـ خاور شماره ۲۷ مراجعه‌نمایند.
۱ـ۲ آ ـ ۵۸۱٤٤

مینو

شرکت سهامی خوراك وابسته بگروه صنعتی مینو جهت تکمیل
کادر حسابداری برای تمام وقت بچندنفر حسابدار مردبه واجد شرایط زیر باشداحتیاج‌دارد
۱ـ حداکثر سن ۲۵ سال .
۲ـ تحصیلات ششم متوسطه (رشته ریاضی) .
۳ـ دارابودن برگ خاتمه خدمت یا معافی دائم فیزیزشکی افرادی که سابقه در در حسابداری‌داشته باشند حق تقدم خواهند داشت .
داوطلبان واجد شرایط میتوانند برای انجام مصاحبه روز دوشنبه ۲٤ر۸ر۵۰ از ساعت ۸ صبح الی ۲ بعد از ظهر به ساختمان مرکزی مینو واقع درکیلومتر ۱٤ جاده‌شمالی کرج مراجعه نمایند
۱ـ۲ آ ـ ۵۷٦۷٤

گلفروشی زعیم میدان پاستور
به چند نفر کارگر با سواد نیازمند است طالبین ازساعت ۷ الی ۹ بعد از ظهر مراجعه فرمایند.

استخدام ابدار
به یکنفر مقصدی آبدارخانه نیازمندیم پهلوی ـ امیراکرم ساختمان کاشانی طبقه چهار شماره ـ ۳
آ ـ ۸٤۳۵

استخدام
۱ـ بتعدادی دوشیزه وآقای تحصیل‌کرده وفعال جهت‌روابط عمومی ومذاکره با مدیران کارخانجات و موسسات بزرگ با حقوق و مزایای مکفی نیازمندیم .
۲ـ بچندنفردوشیزه‌باستعداد جهت بازی در فیلمهای تبلیغاتی نیازمندیم .
آدرس : پهلوی ـ امیراکرم ـ ساختمان کاشانی طبقه چهارم ـ شماره ـ ۳
۱ـ۲ آ ـ ۸٤۳٤

دوشیزه لیسانسیه‌حسابداری برای بعدازظهرها از ساعت ٥ الی ۸ جویای کاراست‌راهنمای ۹۲٦ و تلفن ۳۱۱۲۳۱ اطلاعات
آ ـ ۸٤۳٦

استخدام
۲۵ نفر برای کار رادیو ـ تلویزیون ـ نقشه‌کشی ـ برق و فشار قوی
و ۲۰نفر ماشین‌نویس
پس‌از یکدوره آموزش‌فشرده استخدام میشود .
کار و آموزش
پهلوی نبش بهرامی فوقانی فروشگاه خردسالان تلفن ـ ٤۹٤۹٤

بچند نفر بانو جهت فروش محصولات‌شرکت پرخواب نیازمندیم‌تلفن ٦۲۲۱۱٦

به یک راننده متاهل باسن سی سال بهبالا برای تمام وقت موردنیاز است .
داوطلبین واجد شرایط می توانند همه روزه از ساعت ۹ صبح الی ۱ بعدازظهر واز ساعت ٥ الی ۷ بعدازظهر به آدرس سمراه تخت جمشید جاده قدیم شمیران شماره٤۳۸ طبقه چهارم شرکت گومرشال مراجعه نمایند .
آ ـ ٥۸۱۳۲

بچندنفر ویزیتور با سابقه دررشته لوازم پزشکی نیازمندیم با صندوق پستی ۳۱۲٤ با ذکر مشخصات همراه عکس مکاتبه شود دانشجوی‌پزشکی‌ارجحیت دارد .
۱ـ۲ آ ـ ۲۳٥۰

بدوشیزه یا بانوی‌دیپلمه‌جهت سرپرستی یک پانسیون‌نیازمندیم یکشنبه از ساعت ۲ تا ٥ بعداز ظهر بتلفن ٦۲۹٥۸۸ مراجعه نمائید .
آ ـ ۸٤۲٤

کارخانه تولیدی صنعتی به یکنفر حسابدار که حداقل ٥ سال سابقه‌کار در سمت‌ریاست حسابداری کارخانجات یا شرکتهای تولیدی صنعتی‌داشته باشد فوری نیازمند است .
ازواجدین‌شرایط خواهشمند است مشخصات خود را با ذکر سوابق ومیزان حقوق درخواستی به راهنمای شماره اطلاعات ارسال دارند .
آ ـ ۸٤۲۰

یکنفر راننده که کمی‌انگلیسی یا فرانسه بداند مورد نیازاست تلفن ۸۳۷۸٦۲
آ ـ ۸٤۱۸

مهندسین مشاور ـ سایی یکنفر نقشه‌کش تاسیساتی‌برای تمام وقت استخدام میشود داوطلبان بتلفن۸۲٥۸۸٦مراجعه فرمایند .
۱ـ۲ آ ـ ۸٤۲٦

عده‌ای خواننده و نوازنده آماتور پذیرفته میشوند بین سمراه شاه و چهارراه کاخ ساختمان بانک سپه طبقه اول کانون هنرمندان .
۱ـ٦ آ ـ ۸٤۲۷

بانوی باسواد
جهت نگهداری بچه و نظافت منزل با حقوق مکفی استخدام میشود . از صبح ساعت ۸تا٤ بعدازظهر تلفن ۹۹ تا ۹٦۱۰۹٥ داخلی ۲۷ تماس بگیرید .
آ ـ ۲۳٤۹۳

کانون هنری پاترا
(پاترافیلم) عده‌ای خانم وآقا جهت تعلیم هنرپیشگی برای شرکت در فیلم سینمائی میپذیرد علاقمندان همه روزه‌از ساعت ۱۰ صبح الی ۸ بعداز ظهر مراجعه نمایند احمد کاشانی‌کارگردان تئاتروسینما . دروازه دولت روبروی پمپ‌بنزین کوچه حمیدالدوله تلفن۳۱٤٥۳۹
آ ـ ۸۲٤۳

یکنفر مستخدمه زن جهت کارهای خانه مورد نیاز است تلفن ٦۳۰۲۸۱
۱ـ۳ آ ـ ۲۳٤۲۱

ویزیتور استخدام میشود
یک شرکت تولیدی تعدادی ویزیتور برای کار در تهران و شهرستانها استخدام میکند داوطلبان باید دارای برگ‌خاتمه خدمت یامعافیت ـ تحصیلات معادل دیپلم ـ سابقه کار و معرف و ضامن معتبر باشند واجدین شرایط روزهای ۲٤و ۲۵ آبان ماه بین ساعت۹تا ۱۲ صبح به خیابان شمیران خیابان خواجه‌نصیر طوسی ـ پلاک ۳۲۰ـ طبقه دوم مراجعه نمایند.
۱ـ۳ آ ـ ٥۸۲۲۲

شرکت آب آبی
سکرتر
استخدام مینماید
داوطلبین به خیابان پهلوی اول خیابان عباس‌آباد شماره ۲۵ طبقه سوم بین ساعت ٤تا ٥ر۷ بعدازظهر مراجعه‌فرمایند.
۱ـ۳ آ ـ ۸٤۳۱

یک نفر آشپز مرد یا زن با تجربه کافی در طبخ‌غذاهای ایرانی و فرنگی و یک نفر مستخدم زن با ضامن معتبر برای کار شبانه روزی در یک خانواده با حقوق‌مکفی‌استخدام میشود . داوطلبان همه روزه از ساعت ٤ بعدازظهر ببعد با تلفن ۸۸۳۳۱٥ تماس حاصل نمایند .
آ ـ ۸۰۳۰ ٥

آگهی استخدام
یک شرکت بزرگ تولیدی برای سرپرستی کادر فنی خود درخارج از تهران به یکنفر تکنیسین برق که حداقل ٥ سال سابقه کار داشته باشد احتیاج دارد متقاضیان شغل واجد شرائط پس از مصاحبه با حقوق مکفی استخدام خواهند شد ـ صندوق پستی ۲٥۷۹
۱ـ۲ آ ـ ٥۷۸۱۲

استخدام
چندنفر برش کار و جوشکار استخدام میشود داوطلبان بشرکت رنگسازی‌دیروپ‌کیلومتر ۲۰ جاده کرج مراجعه نمایند
۱ـ۲ آ ـ ٥۷۸۱٤

به عده‌ائی بازاریاب با تجربه که وارد به امور بیمه باشند نیازمندیم . یوسف‌آباد ایستگاه دوم جنب بانك رهنی تلفن ٦۲۳۲۹٥ ـ بیمه یوسف

استخدام با حقوق‌مکفی
کارخانه سیمان تهران واقع درعلی‌اباد شهرری برای‌خدمت درسمتهای‌مختلف بهره‌برداری، ماشینها و ازمایشگاه کارخانه احتیاج بعده‌ای دیپلمه فنی ریاضی و طبیعی که خدمت سربازی را بپایان رسانده و انتخابی بندازه دفعی بدانند و دارای ۲ تا پنج سال سابقه کار درکارخانجات و یا ازمایشگاههای صنعتی کشور باشند دارد .
داوطلبین میتوانند تاتاریخ ٥ر۹ر٥۰ همه روزه‌برای‌پرسودن فرم درخواست در مسسیما به درخزینی کارخانه سیمان تهران از ساعت ۸ تا۲ بعدازظهر مراجعه نمایند .
۱ـ۳ آ ـ ۳٥۱٥ ۲

استادکار گلگیرساز بادهسال سابقه دار مورد نیاز است طالبین به ادرس خیابان نواب بین رضائی وقفات تعمیرگاه مجاز شماره ۲۲ اریا مراجعه کنند .
۱ـ۳ آ ـ ۸٤۳۹

آگهی استخدام
اتاق بازرگانی و صنایع و معادن ایران تعدادی افراد واجد شرایط برای خدمت نگهبانی و حفاظت ساختمانهای اتاق استخدام مینماید .
شرایط عمومی استخدام :
۱ـ تابعیت دولت شاهنشاهی ایران .
۲ـ متدین به یکی از ادیان رسمی کشور
۳ـ داشتن تندرستی کامل‌ـ بنیه قوی و توانائی انجام‌خدمت به گواهی پزشک معتمد
٤ـ نداشتن سوء پیشینه به گواهی شهربانی کل
٥ـ عدم اعتیادات‌مضره .
٦ـ دارابودن برگ پایان خدمت زیرپرچم که حاکی از خدمت درصف باشد
۷ـ نداشتن بیشتر از۲۵ سال سن
۸ـ حداقل قد ۱۷۲ سانتیمتر
۹ـ داشتن گواهی نامه شش ابتدائی .
۱۰ـ معرفی ضامن معتبر
۱۰ـ با توجه بمراتب بالا داوطلبان واجد شرایط‌میتوانند همه روزه به استثنای روزهای تعطیل از ساعت ۹ الی ۱۲ با دردست داشتن مدارک لازم و تقاضانامه تا اخر آبانماه ۱۳٥۰ به اداره کارگزینی اتاق پلاک ٥۷ واقع در خیابان‌تخت‌جمشید جنب کلانتری ۷ مراجعه‌نمایند.
اتاق بازرگانی و صنایع و معادن ایران

جویای کار
باسابقه ۳۰ سال در امور مالی‌وتخصص‌درامورحسابداری دوبل امریکائی وایتالیائی‌جویای کار در موسسات و شرکت ویا در خارج تهران تلفن۳۱۱۲۳۱ راهنمای ۹۲٤ اطلاعات .
۱ـ۲ آ ـ ۲۳۰٥۷

IRAN HOECHST AG. offers an interesting and variety job in the import-department for an young and dynamic man, able to read and speak English or German.
Applicant must have been completed or exempted from military-service.
Please send your application with photo and hand written course of life to P.O. Box 2184.

قابل توجه باغداران گل ،
گلخانه‌داران و گل‌فروشی‌ها
GOL COOD
گل کود
مخصوص گلدان وباغچه
برای دریافت برشور و اطلاعات بیشتر.
لطفا با تلفن ۸۲۷۹٤٥ مکالمه و یا باصندوق پستی ٦۱٥۹ ـ ۸ مکاتبه فرمائید .
از شهرستانها نماینده فعال میپذیریم

ارج
استخدام میکند
منصدی سفارشات قطعات یدکی ماشین‌آلات باداشتن تحصیلات دیپلم متوسطه ، آشنائی بزبان انگلیسی و سابقه‌کار در سفارشات خارجی .
آدرس : کیلومتر۱۲ جاده کرج تلفن : ۹٦۲۰۳۱

IRAN HOECHST AG. sucht einen jungen dynamischen Mann für eine interessante und abwechselungsreiche Aufgabe in der Import-Abteilung. Gute Deutsch- oder Englisch-Kenntnisse in Wort und Schrift sowie Beendigung der Militärdienstzeit (oder Befreiung) sind unbedingt erforderlich.
Bewerbungen sind mit Lichtbild, den üblichen Unterlagen und einem handschriftlichen Lebenslauf an P.O. Box 2184 einzureichen.

قابل توجه
دارندگان یخچالهای وترینی
سینی‌های لعابی سفید ضد اسید باندازه‌های ۳۲ × ٦۲ سانتی ساخت آمریکا مخصوص یخچالهای وترینی که‌کمیاب شده‌بود رسید طالبین به نماینده انحصاری آن واقع دربازار سرای حاجب‌الدوله دالان سرپوشیده تجارتخانه مهدی رجائی تلفن ۲۰۹۰٥ مراجعه فرمایند .

آموزشگاهها

کلاس درس
برای استخدام‌فوری در اموزشگاه فائزمرکز اموزش ماشینهای ای بی ام (مغز الکترونیك) و ماشین نویسی با متد جدید شاه‌اباد روبروی دبیرستان شاهدخت ۳۰۲۱۳٥

تعلیم رانندگی
اموزشگاه رانندگی تشکری خیابان حیام ـ تلفن ۲۳٥٥٥
۱ـ٦ آ ـ ٥۰٦۷۰

هنرستان فنی پرستو
مرکز اموزش صحیح رانندگی میکانیکی‌ترافیك مجهز بهبهترین و مدرنترین وسایل اموزش با مربیان ورزیده و بدون اتلاف وقت با هزینه کم‌شانی‌چهارراه گمرك شاهپور تلفن ۲۳۹۱٦
آ ـ ٦۹٥۹

تدریس خصوصی

انگلیسی وآلمانی
ساعتی ٥۰ ریال تلفن ٦٦۳۷٦۰

ریاضیات فیزیک و شیمی وسیله دانشجوی با تجربه ـ ۹۷۹٤٦۷
آ ـ ۸٤۲۹

ریاضی . طبیعی . ادبی زبان . امور دانشجوبی دانشگاه تهران ٤۷۰٦۷

کلیه دروس سیکل‌اول ودوم متوسطه‌توسط دانشجویان‌سال چهارم فنی و پلی‌تکنیك و حسابداری تلفن ۸،۷٥٦٥۷۱ ـ٦ بعدازظهر .
۱ـ۲ آ ـ ۲۲٥۷۳

تدریس‌انگلیسی وآلمانی
توسط بانو لیسانسیه صبحها ۷۷٦۱۸۱
۱ـ٦ آ ـ ۸ ٤۱۹

ریاضیات . فیزیک . ترسیمی ورقومی بویژه ششم با تضمین توسط دانشجویان چهارم پلی‌تکنیك ۷۸۹۱٤
آ ـ ۲۳٤۹۷

آمادگی برای امتحانات‌بویژه سیکل دوم و ششمها ۳۹۳۱۰۹
۱ـ۲ آ ـ ۲۳٥۱۱

فیزیك، شیمی، ریاضیات درپنج جلسه توسط دانشجویان پلی تکنیك تهران باتضمین قبولی تلفن ۳٥٤٦۹۲

کلیه دروس بویژه سیکل دوم و ششم ریاضی طبیعی۳۹۳۱۰۹
آ ـ ۲۳۱۱۱

پانسیون
پاسیون
هیپدیریم تلفن ۸۲٥٤۰٥

داروخانه‌ها
داروخانه مهران
خیابان شیروخورشید چهارراه استخر تلفن ۹٥٤۰۰۷

درمانگاه

درمانگاه و اورژانس بزرك تهران
شبانه‌روزی بدون تعطیل در خدمت‌مردم برای مداوای بیماران و امور اورژانس باز است .
تخت‌جمشیدبین کاخ و دانشگاه تلفن : ٤۲۰۳۳

گمشده
محمد اسدی متولد ۱۳٤۰ اهل مراغه آذربایجان شرقی روز سه‌شنبه ۱۱ر۸ر٥۰ از تجریش خیابان نیاوران کوچه بهراد کاشی ۲۱ رفته و دیگر خبری ازوی‌نیست‌هرکس‌اطلاعی از نامبرده دارد خواهشمند است بتلفن ۸۷۳٦۱۷اطلاع‌داده ودوهزار ریال مژدگانی دریافت دارد .
آ ـ ۲۳٤۷۷

اتومبیل فولکس مدل ۵۸شیری رنگ بشماره ٦۸٥٥٥ تهران ب درخیابان دربند سرقت شده کسانیکه آنرا مشاهده کرده‌اند محل آنرا بشماره‌تلفن۸۷۲۰۰۷ یا ۲۷۳۸٥ اطلاع داده مژدگانی دریافت دارند .
آ ـ ۸۲۸۰

دسته چکبجاری بشماره حساب ٥۷۱ از شماره ۳٦۳٤٤۲ تا ۳٦۳٤٥۰ بانک صادرات شعبه پارک مهربنام احمد یوسفی بسرقت رفته واز درجه اعتبار ساقط است .
آ ـ ۲۳٥۱۳

برنامه سینماها

★ تماشاگر ـ رنگی ـ مارچلو ماستروپانی ـ ویرنالیزی
آتلانتیک (٦۲۷۱۷۱) ۱٥ر۱۱ـ ۳۰ر۳ ـ۳۰ر٥ـ ۳۰ر۷ ـ ۳۰ر۹
★ کارآگاه کلوزو ـ رنگی ـ الن آرکین
دیاموند (۸۲۸٤۰۰) ۱٥ر۱۱ـ ۳۰ر۳ ـ ۳۰ر٥ـ ۳۰ر۷ ـ ۳۰ر۹
★ ٥ قطعه آسمان ـ رنگی ـ جک نیکولسون
شهر قصه (٦۲۷۲۹۰) ۱۱ـ ۲ـ ٤ـ ٦ـ ۸ـ۱۰
★ سوارکاران ـ رنگی ـ عمر شریف ـ جک پالانس
امپایر (٦۲۳۹٤۲) ۱٥ر۱۱ ـ ۳۰ر۳ـ ۳۰ر٥ ـ ۳۰ر۷ـ ٤٥ر۹
★ چشمان طوفان‌زده ـ رنگی ـ ژان مورل
سینما ونک(٦۲۹۰۱٦) ۱٥ر۱۱ـ ۱٥ر۳ـ ۳۰ر٥ـ ٤٥ر۷ـ ۱۰
★ دردسر فرار ـ رنگی ـ رابرت مورلی ـ لسای فیلیپ
شهرفرنگ (٦۲۷٦۲۸) ۱٥ر۱۱ ـ ۳۰ر۳ـ ۳۰ر٥ـ ۳۰ر۷ـ ٤٥ر۹
★ ماشین حساب عوضی ـ رنگی ـ کورت‌راسل
سینه موند (٤۸۳۲۲) ۱۱ـ ۳ـ ٥ـ ۷ـ۹
★ چنگیزخان ـ رنگی ـ عمرشریف ـ جیمزمیسون
متروپل (۳۱۹٤۱۰) ۳۰ر۱۰ـ ۱٥ر۱ـ ٤٥ر۳ـ ۱٥ر٦ـ ٤٥ر۸
رویال (۸۲۹۷۸٥) ۱۰ـ ۳۰ر۱۲ـ ۳ـ ۳۰ر٥ـ ۸ـ ۱٥ر۱۰
سانترال (٤۸٦۸٦) ۳۰ر۱۱ ـ ۲ـ ۳۰ر٤ ـ۷ ۳۰ر۹
گلدن‌سیتی (٦٦۳۲٦۹) ۱٥ر۱۱ ـ ۱٥ر۲ ـ ٤٥ر٤ ـ ۱٥ر۷ ـ ٤٥ر۹
★ شیش تا فضولباشی ـ رنگی ـ لوئی دوفونس
پولیدور (٤۲٦۳۱) ۳۰ر۱۱ ـ ۳۰ر۳ ـ۳۰ر٥ـ ۳۰ر۷ـ ٤٥ر۹
★ ماجراجویان ـ رنگی ـ کندیس برگن
ب.ب (۸۲۹٦٤۱) ۱۱ ـ ٤٥ر۲ ـ۱٥ر٦ـ٤٥ر۹
★ هدیه شاهی ـ رنگی ـ جی‌تندرا ـ محمود کاپری (٤۸٤۰۱) لیدو (۹٥۱۲۸۲) المپیا (۹٥٦۷۹٦) ۱۱ـ ۱ـ ۳ـ ٥ـ۷ـ۹
آسیا (٤۲۹۰۹) ۱۱ـ ۱ـ ۳ـ ٥ـ ۱٥ر۷ ۳۰ر۹
رکس (۳۱٥۲۹۳) شهوند (۳٥٤۰٤۰) رنگین کمان (۷٥٦۷٦۰) همای (۳۱۱٦٦۹) ژاله (۳۰٤۱۲۰) توسکا (٥۸٥٤٤)۳۰ر۱۰ ـ۳۰ر۱۲ـ ۳۰ر۲ ـ ۳۰ر٤ـ ۳۰ر٦ـ ۳۰ر۸
سیلورسیتی (۸٦۱۲۰٥) ۳۰ر۱۰ ـ ۳۰ر۲ ـ ۳۰ر۲ ـ ۳۰ر٤ـ ۳۰ر٦ـ ۳۰ر۸
★ سینما سهیلا برای تعمیرات تعطیل است
★ دختر لهشده ـ رنگی ـ مادلین هیند
بولوار (٦٦۰۲۹۲) ۱۱ـ۲ـ٤ـ٦ـ۸ـ۱۰
★ دردسرازدواج ژاندارم‌ـرنگی ـلوئی‌دوفونس
تاج (۳۱۳۸٦٤) ۳۰ر۱۰ ـ ۲ـ٤ـ٦ـ۸ـ۱۰
★ ستیز با سرنوشت ـ رنگی ـ جیمزاستوارت
کسری (۸۲٦۹۳۹) ۳۰ر۱۰ ـ ۲ـ٤ـ٦ـ۸ـ۱۰
★ گورگون ـ سینما سکوپ ـ رنگی ـ کریستو فرلی
ادئون (۳۱۸۱۱۸) ۳۰ر۱۰ ـ ۳۰ر۲ـ ۳۰ر٤ـ ۳۰ر٦ـ ۳۰ر۸
★ ایستگاه زبرا ـ رنگی ـ ۷۰ میلیمتری ـ راک هودسن
پلازا (٤٤۲٥٥) ۳۰ر۱۰ ـ ۱٥ر۱ـ ٤ـ ٦ر۱٥ـ ۳۰ر۹
★ درجلد دیگران ـ سینماسکوپ ـ رنگی ـ لینوونتورا
مولن‌روژ (۷٥۲۹۲۹) دیانا (٤۷۳٦٥) ۱۱ ـ ۳۰ر۳ـ ۳۰ر٥ـ ۳۰ر۷ـ ۳۰ر۹
مهتاب (٤۷۷۷۷) ۳۰ر۱۰ ـ ۳ـ ٥ـ ۷ـ۹
کریستال (۳۱۷٦٦٥) اسکار (۹٥۰۸۹۸) ۳۰ر۱۰ ـ ۳۰ر۲ ـ ۳۰ر٤ـ ۳۰ر٦ـ ۳۰ر۸
★ مکتب عشق ـ رنگی ـ ناتالی دلون ـ ربرت حسین
درایوین ونک (٦۲۲٥٥۷) ٦ـ ۸ـ ۱۰
★ فیصر ـ بهروز وثوقی ـ ناصر ملک‌مطیعی
نیاگارا (٦٦٥۳۰۷) ۱۱ـ ۱ـ ۳ـ ٥ـ ۱٥ر۷ ـ ۳۰ر۹
اروپا (۳۰۳۱۷۹) الوند (۳٥٦۰۳۸) قصرطلائی (۷٥۹٦۲٤) ارانوس (۲۷۹۷۱) سیلوانا (۳۹۳۷۷۷) ۳۰ر۱۰ـ ۳۰ر۱۲ـ ۳۰ر۲ ـ۳۰ر٤ـ ۳۰ر٦ـ ۳۰ر۸

میامی (۷٥٤۳۲۹) مارلیک (۹٦۳٦۱٦) کیهان (۹٥۷۳٦۰) ۱۱ـ ۱ـ ۳ـ ٥ـ ۷ـ ۹
★ آخرین سکه ـ رنگی ـ الن‌داون ـ چارلز برونسون
تخت جمشید (٤۳٥٥۰) ۳ـ ٥ـ ۷ـ۹
★ گربه ۹دم ـ رنگی ـ کاترین اسپاک ـ کارل مالدن
ریولی (۷٥۷۷۷۷)۱۱ـ ۳۰ر۳ـ ۳۰ر٥ـ ۳۰ر۷ـ ٤٥ر۹
★ حادثه‌اندرسون ـ رنگی ـ شون کانری
پارامونت (٤۸۳۲۱) ۱٥ر۱۱ـ ۳۰ر۳ ـ۳۰ر٥ـ ۳۰ر۷ـ ٤٥ر۹
★ چشمان طوفان‌زده ـ رنگی ـ ژان مورل
سینما ونک(٦۲۹۰۱٦) ۱٥ر۱۱ـ ۱٥ر۳ـ ۳۰ر٥ـ ٤٥ر۷ـ ۱۰
★ مردان روزگار ـ ملک مطیعی ـ فریده نصیری ـ صادقپور
اونیورسال (٦٦٦۹٥۳) ۱۱ـ ۱ـ۳ـ ٥ـ ۱٥ر۷ـ ۳۰ر۹
پاسیفیک (۷٥۳۳۱۱) ۳۰ر۱۱ ـ۳۰ر۳ـ ۳۰ر٥ـ ۳۰ر۷ ـ۹ر۳۰
ایران (۳۱٦۳٥٤) سایا (۳٥۲٤٤۲) تیسفون (۹٥۸۸۸۲) مراد(۷٥۳۳۸۲) موناکو (۷۹٥٥۷٦) داریوش (۲٦۲٦٥) آستارا (۸۷٤۰۲۲) ۱۰ـ ۳۰ر۲ ـ ٤ر۳۰ ـ ۳۰ر٦ـ ۳۰ر۸
پانوراما (۷۹٤٥۷۰) پرسپولیس (٥۸۱۰۸۳) کارون (۹٥۱۰٦٥) ۹ـ ۱۱ـ ۱ـ ۳ـ ٥ـ ۷ـ۹
مونت کارلو(۷۹۷٤۱) ۳۰ر۱۰ـ ۳۰ر۲ـ ۳۰ر٤ـ ٤٥ر٦ـ ۹
★ عروس‌های دراکولا ـ رنگی ـ پیترکاشینگ
پردیس (۳۰٤۲٥۹) ۹ـ۱۱ـ۱ـ۳ـ٥ـ۷ـ۹
★ سفر به شایلو ـ رنگی ـ جیمزکابرن
برلیان (۳۹۳٥۳٥) ۹ـ۱۱ـ۱ـ۳ـ٥ـ۷ـ۹
★ این گروه خشن ـ رنگی ـ ویلیام‌هولدن
ستاره (٥۳۹۷۲۱) ۹ ـ ۳۰ر۱۱ ـ ۲ ـ ۳۰ر٤ ـ ۷ ـ ۳۰ر۹
★ جیمزباند در ماموریت سری ـ رنگی ـ جرج لازبین
آریا (۳۱۹۸۸٤) ۹ـ۱۱ـ۱ـ۳ـ٥ـ۷ـ۹
★ بیوس ولی گازم نگیر ـ کامیلیون طلائی
دنیا (۳۹۳۸۱۲) ۹ـ ۱۱ـ

پرسپولیس ۱ـ۳ بر بن‌سوسون پیروز شد

رضا وطنخواه درنقش گوش چپ بااستفاده از ضربه‌های سر بهزادی ۲ گل زد و گل دیگر را بهزادی خود ـ با ضربه سر ـ بثمر رساند .

جمعه استادیوم ورزشی‌امجدیه ـ دیدار کنندگان پرسپولیس تهران ، بن‌ـسوـسون ازبرزیل ، داور جعفر نامدار ، کمك داوران ریاحی ، حق‌بین ، نزدیك به‌سی‌هزار تماشاگر، نتیجه ۱ـ۳ به‌سود پرسپولیس . نیمه‌اول ۰ـ۱ گلها دقایق ۴۴ همایون‌بهزادی ، ۶۰و۶۴ رضاوطنخواه برای پرسپولیس . دقیقه ۶۴ پاسی‌یون(شماره۱۶) برای بن‌سوسون.

بازیکنان دوتیم :

پرسپولیس : هـی طاووسی (دروازه‌بان)ـ مهراب شاهرخی ، عزت‌اله‌وطنخواه ، اکبرمحمدی، ابراهیم آشتیانی ـ ایرج سلیمانی (محمود خوردبین)، فریدون معینی ـ علی پروین ، صفرایرانپاك ، همایون‌بهزادی (کاپیتان)، رضا وطنخواه .بن‌سوسون : پدریتو (دروازه‌بان)ـدوتر، فی‌اوسون، ناکال‌یاناتال‌ـلی‌یووا، فرناندو (لوکسی‌نیا)ـرومیرو ،روبینو ، ارتانی‌رودریگوز(پاسی‌یون)

نماینده برزیل چگونه بود ؟

از «بن‌سوسون» بگوئیم که تیمی است سریع ، دارای بازیکنانی با تکنیک و گویا در کشور خود مقام ششم را بدست آورده که این میرساند نماینده برزیل میتواند بود . کشوری که در آن بچه‌ها پا به توپ به‌دنیا می‌آیند و همه چیز درآن از فوتبال‌مایه میگیرد و اگرروز جمعه مقابل پرسپولیس‌نتوانست چهره‌ای پیروزمندانه داشته باشد باید علت را در بازی بسیار خوب تیم تهرانی جستجو کرد که با یارگیری فشرده مانع از ارائه آنچه «بن‌سوسون» در چنته داشت ، میشد .

این تیم در خط حمله دارای گوش راستی است بنام «روبینو» که سریع ، پرتلاش و دریبل‌زن است و شاید اگر رضا وطنخواه نقش یاری‌کننده جناح چپ دفاع پرسپولیس را بازی نمیکرد ، هم او میتوانست سازنده خطرات بسیاری باشد .

تیم‌به‌روش‌معمول‌ازسه‌مدافع ، دو هافبک و ۵ مهاجم سود میبرد و شاید بدین‌علت که خط دفاعی حریف را بیازماید اما آنگاه که دریافت مهاجمان پرسپولیس سریع و بی‌امان پیش میتازند به ۴ـ۲ـ۴ و حتی برخی موارد ۳ـ۳ـ۴ گرایش یافت ، بدین معنی که رودریگوز ورومیرو متمایل به عقب شدند و فی‌اوسون نقش یك آزاد را یافت که در عین‌حال ایرانپاک را که در نوک حمله پرسپولیس قرار داشت ، مراقبت میکرد .

زنك خطر برای حریف

بهرحال با توجه به نتایج پیشین این تیم در رومانی (۲ـ۳ مقابل تیم ملی رومانی مغلوب شده و ۱ـ۲ کرائیوا را شکست داده است) باید نتیجه گرفت که یا بازیکنان بن‌سوسون در نخستین مسابقه در بهترین شکل خود بسر نمیبرده‌اند و یا اینکه به زمین و آب‌و هوا عادت نداشته‌اند ، در حالیکه نباید بازی درخشان پرسپولیس را در نزول تیم مقابل کم‌تاثیر انگاشت . به‌این ترتیب باید در انتظار بازیهای بعدی این تیم بود تا چهره‌اش بیشتر روشن شود .

نخستین خطر را پرسپولیس در دقیقه ۳ ایجاد کرد ، روی توپ بلندی از جناح راست، همایون‌بهزادی در چندقدمی دروازه برزیل با پدریتو دروازه‌بان این تیم تنها ماند و درحالی که تسلط کافی برتوپ داشت ضربه‌ای آهسته به آن زد که پس از چند بار برخورد به دست پدریتو ، سرانجام به‌تصاحب او درآمدو شانس بسیار خوب پرسپولیس از دست رفت .

دو تیم کاملا شکل تهاجمی به خود گرفته بودند وهرلحظه یکی از دروازه‌ها به خطر می‌افتاد اما در این میان پرسپولیس بیش از حریف ، میدانگیری داشت و خطرناک مینمود . شوت پروین در دقیقه ۹ و ضربه سر بهزادی روی‌سانتر آشتیانی در دقیقه ۱۲ زنگ خطر را برای بن‌سوسون بصدا درآورد اما توپ در هر دومورد راه خارج را درپیش گرفت .

در دقیقه ۱۶ بار دیگر آشتیانی با نفوذ از جناح راست ، توپ را روی دروازه سانتر کرد بنحوی که پدریتو بناچار آنرا به خارج فرستاد ، ضربه کرنر را پروین روی دروازه انداخت و توپ پس از برخورد با سر مدافعان برزیلی به‌سلیمانی‌رسید که از فاصله‌ای دور شوتی عالی زد اما توپ از کنار دروازه گذشت و نتیجه‌ای ببار نیاورد .

در این احوال تنها یک بار همکاری ژامیرو و روبینو از جناح راست خطری برای پرسپولیس ایجاد کرد که سرانجام روبینو توپ را به قسمت خارجی تور دروازه پرسپولیس‌کوبید!

بهزادی دروازه را گشود

دردقیقه ۲۳ نخستین گل پرسپولیس بثمررسید ، ایرانپاك با چند دریبل‌زیبا از مدافعان برزیلی گذشت و توپرا ازنزدیک خط کرنر برای پروین فرستاد که او شوتی عالی‌زد.دروازه‌بان مقهور شده بود واما « ناکال‌یاناتای » با ضربه سر مانع از ورود توپ به دروازه شد ! سلیمانی آماده برای استفاده از این فرصت توپ را خوب روی سربهزادی فرستاد و بهزادی فرصتی برای هیچیک از مدافعان برزیلی باقی نگذاشت و توپ را وارد دروازه کرد .

شش دقیقه بعد ارتانی مهاجم شماره ۹ برزیل روی‌پاس بلندی از گوش چپ توپ را وارد دروازه پرسپولیس کرد اما داور به علت آفسایدگل را مردود شناخت .

در دقیقه ۳۲ مهراب با سر خود ناجی دروازه‌پرسپولیس شد . روی ضربه بلندی که از جناح راست زده شد طاووسی کنترل کافی نداشت ، توپ از دستش رها شد و مقابل پای ژاو به زمین افتاد او بیدرنگ شوت زد اما مهراب با ضربه سر توپرا برگرداند و این مرتبه محمدی آنرا به وسط زمین فرستاد و خطری جدی رفع شد .

حملات پرسپولیس ادامه یافت و در دقیقه ۴۰ ایرانپاك روی پاس پروین شوتی سنگین زد که متعاقب آن توپ به‌قسمت زیرین تیر عمودی دروازه خورد وبه زمین بازگشت ودر داخل محوطه جریمه روی پای بهزادی قرار گرفت اما او شتابزده آنرا به خارج فرستاد .

سه دقیقه‌بعد « بن‌سوسون» در آستانه دروازه‌پرسپولیس باکم‌اقبالی مواجه شد ! دو شوت ارتانی وروبینو خطراتی‌مسلم بوجود آورد که یکی از چند قدمی به تیر دروازه خورد ودومی با اختلاف چند سانتیمتر از کنار دروازه گذشت وسرانجام‌نیمه اول ۰ـ۱ به سود پرسپولیس خاتمه یافت .

در آغاز نیمه دوم، پالی‌یون بجای رودریگوز ـ که نیمه اول کاملا اسیر آشتیانی بود ـ در تیم برزیلی جای گرفت اما همچنان پرسپولیس بیشتر از حریف بود تا اینکه دردقیقه ۶۰ نفوذ آشتیانی از جناح راست وسانترعالی او روی دروازه برزیل موجب شد که توپ پس از تماس با سر بهزادی جلوی پای وطنخواه افتد واو اندکی پیش رفته باشوتی سریع تور دروازه حریف را به لرزه‌اندازد .

رضا وطنخواه صاحب ۲ گل

بدنبال این گل تلاش «بن‌سوسون » فزونی گرفت و دو دقیقه بعد پالی‌یون بازیکن تازه‌وارد در پشت محوطه جریمه پرسپولیس توپرا تصاحب و باآزادی عمل شوت سنگینی زد که توپ علیرغم شیرجه طاووسی در گوشه دروازه خانه کرد و نتیجه ۱ـ۲ شد .

این‌بار نوبت پرسپولیس بود که خطراتی برای‌برزیل‌بوجود آورد . دودقیقه پس از گل « بن‌سوسون» ایرانپاك به تنهائی بسوی دروازه میرفت که مدافعان توپش را به خارج فرستادند، ضربه کرنر را پروین روی دروازه فرستاد و توپ با ضربه سر همایون روی سر رضاوطنخواه فرود آمد واو نیزباضربه‌ای توپ را به درون دروازه فرستاد رومیرو سعی کردآنرابرگرداند وایرانپاك با ضربه‌ای دیگر گل را تکمیل کرد اما داور پیش‌از آن ، وسط میدان را نشان داده بود .

بن‌سوسون در این نیمه ، بویژه پس از بثمررسیدن گل سوم پرسپولیس ، بمراتب بهتر از نیمه اول ظاهر شدوچندین‌بار تا آستانه دروازه تیم محبوب پایتخت پیش رفت اما هرگز نتوانست آنرا تسخیر کند . افراد تیم پرسپولیس که با به‌عقب آمدن وطنخواه ، معینی ، سلیمانی و حتی پروین گاهی هشت‌نفره از دروازه دفاع میکردند در مهار برزیلیهای‌باتکنیک موفق بودند و همه گریزها موجب نشد که‌بن‌سوسون بتواند نتیجه‌گیری کند .

دردقیقه ۶۷ آشتیانی بیرون محوطه جریمه روی پالی‌یون خطا کرد ، ضربه آزاد را پالی‌یون بسیار خوب زد و توپ‌پس‌از برخورد بادست طاووسی و تیر عمودی دروازه راهی خارج‌شد وکرنر نیز بیحاصل ماند .

کشتی گیران منتخب کامل شدند

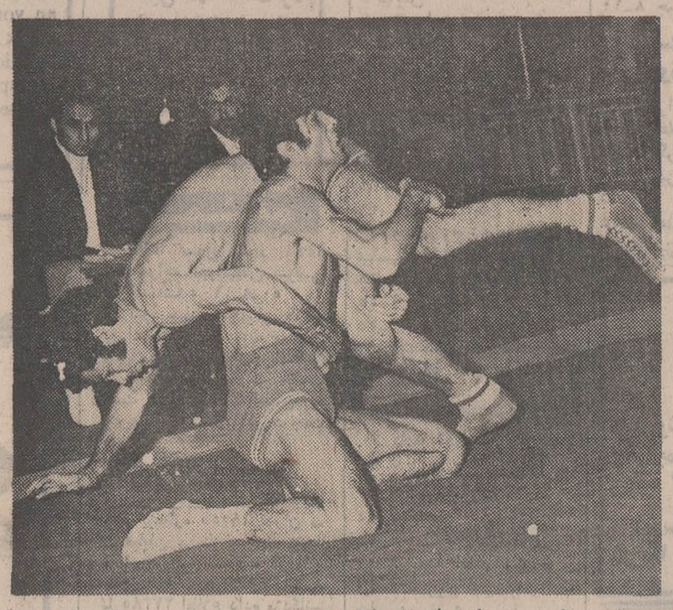

جواد رفوگر چهره امیدوار ۵۷ کیلوباپیروزی برحسین حیدری گامی امیدبخش بجلو برداشت ، رفوگر ضمن یك مساوی ودوپیروزی بجمع‌اردونشینان پیوست، عکس حالت زیردوخم او را نشان میدهد کـه‌حیدری بخارج تشك پناه میبرد .

شب گذشته با انجام ۲۲ دیدار مرحله نهائی مسابقات انتخابی جام آریامهربپایان رسید و طی آن محمود پهلوانی در ۴۸ کیلو ، قدیر نخودچی در ۵۲ کیلو ، جواد رفوگر ، فضل‌الله بابائی در ۵۷ کیلو ، پرویز امدادی ، محمد نوائی در ۶۲ کیلو، محمد طباطبائی در ۶۸ کیلو و اسدالله پیر احمدیان و محمد اسمعیل‌زاده در ۸۲کیلو بجمع انتخاب شدگان پیوستند .

شکست محمود خاوران برابر نوائی و درخشش محمد اسمعیل زاده وجواد رفوگر از نکات جالب مسابقات جمعه شب بود نتایج کلی دیدار های انجام شده مرحله آخر از این قرار است .

۴۸ کیلو : محمود پهلوانی ـ کرامت زرنگ برنده پهلوانی با امتیاز .

۵۲ کیلو : قدیر نخودچی بامحمدمشهدی اسماعیل برنده نخودچی با امتیاز .

۵۷ کیلو : حسن حیدری با فضل‌الله بابائی نتیجه ۲ـ۲ مساوی ، یحیی مردانی باجواد رفوگر برنده رفوگر باامتیاز، فضل‌الله بابائی با یحیی مردانی برنده مردانی با امتیاز ، حسن حیدری ـ جواد رفوگر برنده رفوگر با امتیاز ، رفوگر با فضل‌الله بابائی نتیجه مساوی.

۶۲ کیلو : پرویز امدادی ـ محمد نوائی نتیجه مساوی ، مهدی جلالی با محمود خاوران برنده خاوران با ضربه فنی، محمد رضا نوائی با مهدی جلالی برنده نوائی‌با امتیاز ، پرویز امدادی با خاوران برنده امدادی با امتیاز ، نوائی ـ خاوران برنده نوائی با امتیاز .

۶۸ کیلو : قاسمی ـ طباطبائی برنده طباطبائی با امتیاز ، دهدشت ـ گودرزی برنده دهدشت باامتیاز، قاسمی ـ دهدشت برنده دهدشت با امتیاز ، طباطبائی ـ گودرزی برنده‌طباطبائی‌باامتیاز، طباطبائی‌ـ دهدشت برنده طباطبائی با امتیاز .

۸۲ کیلو : بوربور ـ اسمعیل‌زاده برنده اسمعیل‌زاده با ضربه فنی ، پیراحمدیان ـ دقت‌پوربرنده پیراحمدیان‌باضربه‌فنی(دقت‌پور حاضر نشد) ، اسماعیل‌زاده ـ پیراحمدیان برنده اسمعیل‌زاده با امتیاز .

پوشاک زمستانی قیمتهای مثل توپ صد احوا هرکرد

جنرال مد

برای آقایان

بارانی صد در صد آمپرمآبل بلژیکی	۹۵ تومان
پالتو توئید فرانسوی	۱۳۵ تومان
بارانی دو آستره سویسی	۱۳۵ تومان
کت و شلوار از پارچه‌سویسی	۱۸۵ تومان
کت و شلوار مدل ۶ دگمه	۱۹۵ تومان
پوچاچر	۱۷۵ تومان
کت تك از پارچه آلمانی	۸۵ تومان
کت تك مدل بلیزر فرانسوی	۲۲۵ تومان
شلواردررنگهاوطرحهای‌مختلف	۴۵ تومان

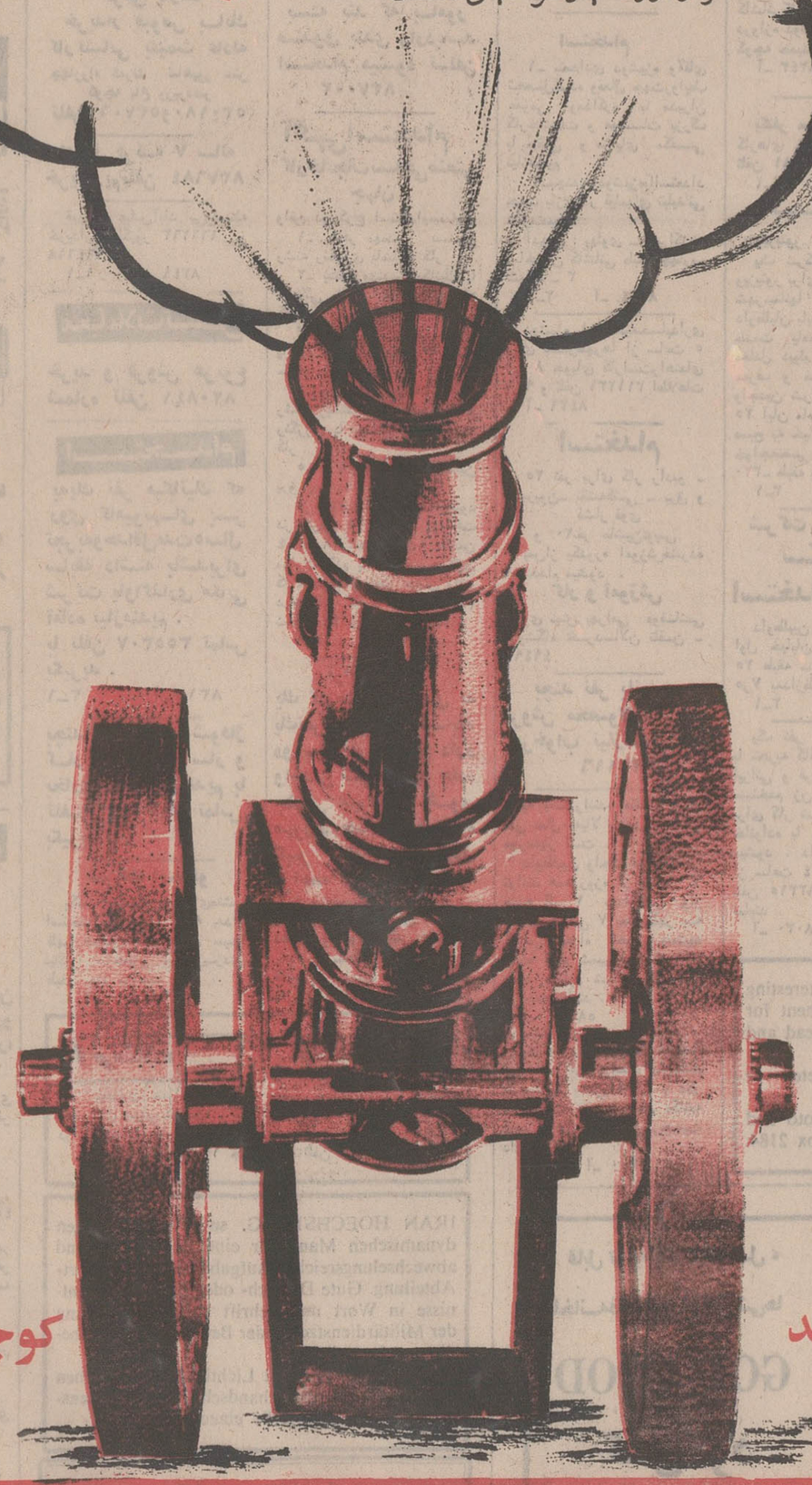

جنرال مد

کوچه برلن

آگهی انتشار تمبر

وزارت پست و تلگراف و تلفن باطلاع عموم میرساند بمناسبت تشکیل چهارمین کنگره دامپزشکی یک سری تمبر یادگاری در یک‌قطعه بارزش دوریال که در چاپخانه دولتی‌ایران بچاپ رسیده‌درروز اول‌آذرماه ۱۳۵۰ بانتشار گذارده‌خواهدشد.

۱ـ علاقمندان بجمع‌آوری تمبر های یادگاری میتوانند از اولین ساعات اداری روز مذکور در کلیه باجه های مناطق پستی تا ۲۵ سری خریداری نمایند کسانیکه بیش از این تعداد نیازمند باشند بایستی تقاضای کتبی‌خودوبهای تمبر مورد نیاز را تا روز قبل ازانتشار به‌مدیریت کل پست تهران و حومه تسلیم دارند به‌درخواست متقاضیان پس‌ازموعدمقرر ترتیب‌اثر داده‌نخواهدشد

۲ـ مدت‌اعتبار استفاده پستی تمبر مذکور از تاریخ انتشار شش ماه میباشد چنانچه پس از انقضای این مدت در روی مرسوله‌ای الصاق گردد آن مرسوله بدون تمبر تلقی خواهد شد ضمنا تمبر مذکور در اولین روز انتشار با مهر روز در تهران و مراکز استانها ممهور شده و مهر آن در پایان روز انتشار معدوم خواهد شد . م الف ۱۰۴۶۳

دنیای ورزش منتشر شد

تصادف خونین جاده‌ها مورد بحث محافل مختلف است

* پروفسور جمشید اعلم : احتکار پنیر خیانت نیست ولی استخدام راننده بی تجربه خیانت است .
* پلیس راه :راننده‌ها همین که سر پلیس راه را دور می‌بینند پاروی گاز میگذارند
* صاحبان بنگاههای مسافر بری : پلیس راه نباید به رانندگان تازه کار دفترچه اشتغال بدهد
* یك راننده اتوبوس: بعضی از مسافران اعصاب ما را خراب میکنند .
* یك مسافر اتوبوس : نا آشنابودن راننده ها به جاده یکی از عوامل مهم تصادف است

پلیس راه ، کارشناسان ترافیک ، صاحبان بنگاههای مسافربری، رانندگان اتوبوس، مامورین وزارت‌راه‌و مسافران، جملگی یک‌عقیده‌دارند ، سرعت درجاده‌ها مرگ می‌آفریند ...!

تصادفات وحشتناک وخونین رانندگی‌درچند روز اخیر ، در جاده‌های خارج شهر ، فزونی یافته است ، در این میان ، برای اتوبوسهای مسافربری بیشترحادثه آفریده شده ودهها نفرازمسافران بکام مرگ‌کشیده شده‌اند ، و صد ها خانواده درسوک‌عزیزان خود ، عزادار میباشند .

خبرنگارما امروز ، ماجرای تصادفات جاده ها را باافراد مختلف در میان گذاشته است که‌عقاید و نظریات وپیشنهادات آنها ، بشرح زیر است:

راننده ارزان

پروفسور جمشیداعلم رئیس کمیسیون ترافیک سنا تلفنی به خبرنگار ما اظهار داشت:

در مورد افزایش تصادفات خونین درجاده ها ، از پلیس راه و پلیس تهران‌طی نامه‌ای سئوال شده‌است ولی شخصا معتقدم که اینگونه تصادفات ناشی‌ازغفلت‌بنگاههای مسافربری میباشد که راننده های «ارزان قیمت»استخدام‌میکنندو اتوبوسها را بدست راننده های جوان و بی‌تجربه میسپارند بدون آنکه فکر کنند ، جان عده‌ای از انسانها ، در دست آنهاست .

حقیقتا بایدمغزاین رانندهها آزمایش شود ! راننده‌ای که میگوید : «رل در دست من است» و هر سرعتی که دلش میخواهدمیراند ، جنون دارد . ونتیجه عمل او «قتل عام» است پروفسوراعلم‌اضافه‌کرد :احتکار پنیر ،جنایت‌نیست و لااقل‌کسی را نمیکشد ولی بخدمت گرفتن راننده بی‌تجربه و ارزان که‌با هر دستمزدی میسازد، جنایت است .

این راننده ها بدون هیچ ضابطه‌ای در جاده ها حرکت میکنند ، یا خوابشان میبرد یا درنتیجه سرعت و بی‌تجربه‌گی تصادف میکنند، در تمام دنیاهر اتوبوس دو راننده دارد که در یکساعت معین‌رانندگی‌میکنند ، در این مورد باید سازمان بیمه های‌اجتماعی‌دخالت‌کند وساعت کار راننده هارا مشخص کند.

پلیس راه

مقامات پلیس راه نیز اظهار نظر میکنندکه مراقبت مامورین درجاده ها بطور جدی میباشد و سرعت اتوبوسها در زمینه مسافت‌بین‌شهرهاکنترل میشود. ولی‌بعضی‌ازراننده ها، همینکه سرپلیس‌را دورمیبینند ، پاروی گازمیگذارند و تمام‌مقررات‌عبور و مرور در جاده‌ها را نادیده میگیرند . پلیس راه بشدت‌با این راننده ها مبارزه میکند . و همانگونه که تصمیم گرفته شده‌است ، بنگاههای‌مسافربری که اتوبوس آنها باعث قتل مسافران شود ، بسته میشود.

عقیده صاحبان بنگاهها

صاحبان بنگاه های مسافربری نیز عقیده دارند : پلیس راه‌باید بیشتر راننده ها را تحت کنترل داشته باشد . و رانندگانی که در تصادفات باعث قتل عده‌ای میشوند ، نباید فقط چند ماه زندانی شوند ،بلکه دستگاه‌های قضائی باید راننده‌مجرم رابرای چندین سال از رانندگی محروم کند و گواهی‌نامه او بایگانی شود .

مسئول یکی دیگرازبنگاه‌های مسافربری گفت :

پلیس راه به راننده‌هائی که حتی شش ماه گواهی‌نامه پایه یک گرفته‌اند دفتر مخصوص اشتغال در بنگاه های‌مسافربری را میدهد . بنگاه ها نیز که با کمبود راننده قدیمی و باتجربه مواجه میباشندباتوجه بدفترچه مربوطه راننده های پایه یک را استخدام میکنند . در صورتی‌که لازم است پلیس راه بدرانندگانی دفترچه اشتغال در بنگاه های مسافربری را بدهد که حداقل سه یا چهار سال سابقه کار با گواهی‌نامه پایه یک در شهر و بیابان را داشته باشد .

نظر راننده ها

* در مورد تصادفات خونین جاده ها ، رانندگان نیز که خود یکی از عوامل وقوع اینگونه حوادث هستند ، عقایدی دارند، آنها میگویند : بیشتر تصادفات بخاطر «غرزدن مسافران‌است. هنوز اتوبوس از گاراژ بیرون نیامده که آنها اعتراض میکنند، چرا پنج دقیقه حرکت اتوبوس تاخیرداشته‌است‌و همین‌موضوع را بهانه میکنندومیگویند بجبران این تاخیر باید راننده سریع‌تر براند .
* راننده یکی از بنگاه های مسافربری درموردعلت تصادفات اظهار داشت:یکی‌ازعوامل وقوع حادثه برای اتوبوس‌ها، بعضی از مسافران هستند . زیرا این عده در طول راه یا از اتوبوس و یاازطرز رانندگی راننده ایراد میگیرند و یا اینکه با ایجادسرو صدا ، اعصاب راننده را خراب میکنند .

اظهارات مسافران

* امروز،چند تن‌از مسافران تهران ـرشت،موضوع تصادفات بین راه ها را باهم درمیان گذاشته بودند .

یکی ازآنهابخبرنگار ماگفت: چون شهرستان مانزدیک تهران است بیشتر مسافرت میکنیم و درنتیجه بوضع جاده ها و علت تصادفات آشنائی بیشتر داریم . یکی از عوامل مهم تصادفات ناآشنا بودن راننده ها به‌جاده میباشد . مثلا راننده‌ای که به جاده های‌بین کرمان‌وبندرعباس آشنائی دارد از گاراژ خود قهر میکند و بتهران می آید و بعد ازچندروزی اتوبوسی‌تحویل میگیرد و مشغول کار در جاده های شمالی میشود . درصورتی که این راننده نه از جاده‌ملغزنده اطلاعی دارد و نه به پیچ وخم های راه های شمال :

* یکی دیگر از مسافران می گفت : باید ترتیبی داده شود تا هر راننده‌ای مخصوص یک «خط» باشد . در این صورت است که راننده‌دررفت‌وآمد های متعدد با جاده آشنا میشود و می‌داند ، کدام قسمت از راه‌لیز است یا کدام پیچ خطرناک است .

موضوع دیگر ، میل توقف راننده ها مقابل قهوه‌خانه ها و کافه های بین راه است ، که نمیدانیم برای چه یک راننده که باید ٦ ساعت مسافت بین تهران و رشت را طی کند ، با سرعت سرسام‌آورمیراند،بخاطر اینکه یک ساعت یا سه‌ربع‌مقابل قهوه‌خانه‌ای توقف کند شاید این عمل بخاطر «بندوبستی»است که بعضی از راننده ها با صاحبان کافه های بین راه دارند .

اسامی راهنمایان حج تااواخرماه اعلام میشود

معاینه زائران وتزریق واکسن به آنان در دوازده مرکزپزشکی بهداری تهران ادامه دارد و تا بحال چند هزار نفر زائر ازاین مراکز ورقه بهداشت دریافت داشته‌اند .

امروز یک مقام رسمی در وزارت کشور و کمیسیون حج اعلام داشت که قیمت بلیط هواپیمای زائران در سال‌جاری با سالهای پیش تفاوتی نخواهد داشت . این مقام اظهار داشت که قیمت بلیط شاید هفده هزار و پانصد ریال تعیین گردد .

مقامات کمیسیون حج اظهار داشتند که باگذرنامه بین‌المللی نمیتوان بسفر حج رفت و زنان بدون همسر و زائران زن شوهردار با اجازه شوهر تنها میتوانند بسفر حج بروند .

اسامی راهنمایان

اقدامات شهربانی کل برای تعیین وگروه‌بندی راهنمایان‌حج به پایان رسیده وصورت‌اسامی آنها اواخر آبانماه اعلام‌خواهد شد وکارت‌صلاحیت حمله‌داران از طرف شهربانی صادر و به آنان داده میشود .

کلاس

در وزارت کشورازهم‌اکنون مقدمات تاسیس کلاس‌آموزشی راهنمایان فراهم گردیده و در این کلاس افراد مسئول این وزارت و روحانیون تشریفات اجتماعی و مذهبی حج را به راهنمایان آموزش داده ونحوه اجرای مقررات مخصوص‌ناظر به روابط راهنمایان و زائران را تشریح خواهند کرد .

هزار ریال

زائران امروز اعلام کردند که دریافت هزار ریال بابت تزریقات از آنان خارج از تصمیمات کمیسیون حج است . زیرا طبق تصمیمات کمیسیون زائران باید عوارض گذرنامه، و هزینه های کمک به زندانیان و چند مورد دیگر راکه‌رقم‌های هزار و پانصد ودویست ویکصد ریال است باید پرداخت کنند .

اخراج مداخله گران

بدرخواست زائران ماموران از ورود چند نفر که در کار دریافت ورقه های بهداری مخصوص زائران‌مداخله‌داشتند ازمحوطه مراکز بهداری‌اخراج گردیدند . این افراد بعنوان زائر در صفوف مردم رخنه کرده و ضمن دریافت اوراق مخصوص آنها را بفروش میرساندند .

دریافت نشان

بفرمان شاهنشاه آریامهر ، بنابه‌پیشنهاد بانک ملی ایران، آقای امیر دهقان رئیس شعبه خیابان وزرا و آقای عباسعلی غلامی نگهبان اداره انتظامات بانک ملی ایران که باکمال شهامت از سرقت وجوه‌و اوراق بهادار بانک جلوگیری نمودند به‌ترتیب به دریافت یک قطعه نشان درجه ٥ همایون و مدال درجه۲ همایون مفتخرگردیدند.

بمنظور تشویق افرادمزبور، آقای نخست وزیر نشان‌و مدال رابه نامبردگان اعطا کرد و از اینکه برای حفظ وجوه بانک نهایت کوشش‌واز خودگذشتگی را ابراز داشتند قدردانی‌نمود.

تمبرهای یادبود

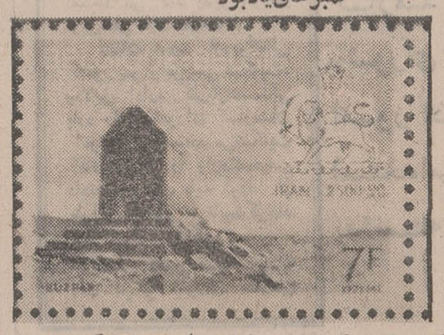

بمناسبت جشن های دوهزار و پانصدمین سال بنیان گذاری شاهنشاهی ایران در بیشتر کشورهای‌جهان تمبرهای یادبود مخصوص چاپ ومنتشر شده است، این تمبر ازجمله‌تمبر های یاد بود جشن های‌شاهنشاهی ایران است که‌در کشور بلژیک‌چاپ و پخش‌گردیده‌است.

موج تنفر ازاعمال حکومت بعثی عراق در سراسر کشور

اعمال دولت بعثی عراق‌نسبت به ایرانیان مقیم‌این‌کشورموجی از تنفر و انزجار بین طبقات مختلف مردم ایجاد کرده‌است و روحانیون ،بازرگانان،سندیکا های کارگری ،وکشاورزان طی اجتماعات و تلگرافهائی ناراحتی خود را از عملیات‌حکومت‌بعثی عراق ابراز میدارند .

قطعنامه در کرمان

در کرمان پیش از ظهردیروز کارگران سندیکا های مختلف کارگری وابسته به حزب ایران نوین بمنظور ابراز انزجار و تنفر نسبت به روش غیر انسانی حکومت بعثی عراق ، اجتماعی در محل حزب ایران نوین‌کرمان تشکیل دادند .

در این اجتماع که با حضور گروه کثیری‌ازبانوان وکارگران تشکیل شد، بترتیب رئیس سازمان کارگران شعبه کرمان، دبیر سندیکای کارگران‌چاپخانه های کرمان و دبیر سندیکای کارگران قالیباف کرمان در باره رفتار خصمانه و غیرانسانی‌عمال حکومت بعثی عراق با جامعه روحانیت و ایرانیان مقیم آن کشور سخن گفتند .

پس از آن سرپرست کمیته حزب ایران نوین استان کرمان طی سخنانی روش غیرانسانی حکومت بعثی بغداد نسبت به ایرانیان مقیم عراق را تقبیح کرد و مراتب تنفر و انزجار اعضای حزب و سندیکای کارگران وابسته بحزب ایران نوین استان کرمان را از رفتار غیر انسانی حکومت بعثی‌عراق را اعلام داشت . در پایان این اجتماع قطعنامه‌ای مبنی‌برابراز تنفر و انزجار کارگران‌استان کرمان از روش غیر انسانی حکومت بعثی عراق به ایرانیان مقیم آن کشور توسط نماینده کارگران قرائت شد .

در ابهر

طبقات‌مختلف مردم ابهر نیز درمسجد بزرك این شهرستان اجتماع کردند و مراتب تنفر و انزجار خودرااز اعمال‌حکومت بعثی عراق که موجب ناراحتی روحانیان و ایرانیان مقیم آن کشور شده ابراز داشتند.

شرکت کنندگان دراین اجتماع همچنین مراتب حقشناسی واز جان‌گذشتگی‌خودرادر راه‌اجرای منویات شاهنشاه آریامهرابراز داشتند .

تلگرام از اردبیل

حجت‌الاسلام سیدمحمدکاظم مرتضوی ، امام جمعه اردبیل طی تلگرامی که به روزنامه اطلاعات مخابره کرده مراتب تنفر اهالی این شهر بخصوص جامعه روحانیت را نسبت به رفتار ظالمانه بعثی های عراق اعلام داشته است .

در کانون سپاهیان انقلاب

بعدازظهر دیروز در جلسه عمومی کانون سپاهیان انقلاب وابسته به حزب ایران نوین به رفتار غیرانسانی دولت بعثی عراق‌نسبت‌به‌روحانیون‌وایرانیان مقیم آن کشور ابراز تنفر و انزجار شدید شد .

دو تن از سپاهیان عضوکانون که از اقامتگاه ایرانیان رانده شده‌ازعراق‌بازدید بعمل‌آورده‌اند درباره مشاهدات خود از این اقامتگاه‌واظهارات تاسف انگیز ایرانیان مقیم عراق از رفتار وحشیانه‌دولت‌بعثی عراق سخن گفتند و درپایان تنفر سپاهیان انقلاب را نسبت به اعمال غیر انسانی دولت بعثی عراق اعلام داشتند

تلگراف به نجف

جامعه روحانیت قزوین نیزمراتب انزجار و تنفر خود را به عمال حزب بعثی عراق ابراز داشت . از طرف روحانیون قزوین ،آقایان ابوتراب حسینی، حاج میرزا نصرالله شهیدی ، میرزا رحیم صامت ، حاج عبدالله شهیدی ، سید جلیل زرآبادی ، شریعت مهدوی، میرزا عبدالله شهیدی امام جمعه قزوین ، تلگرامهائی به آیت‌الله شاهرودی و آیت‌اله خوئی به نجف اشرف مخابره شد. در این تلگرامهانسبت‌به اعمال‌حکومت بعثی‌در خصوص‌ایذاو آزارایرانیان مقیم آن کشور ابراز تنفر شده است.

بعثی‌های عراق ، اخراج ایرانیان را ازسر گرفتند

★ طی چند روز گذشته ، روزانه قریب ۳۰۰ نفر ایرانی از عراق اخراج شدند . . .

حکومت بعثی عراق ، اخراج ایرانیان مقیم آن کشور را از سرگرفت و اردوگاه « نصرآباد » خسروی بعلت ازدیاد ایرانیانی که دچار خشم وغضب بعثی های عراق شده‌اند ، کار خود را مجددا آغاز کرد.

هم اکنون عده‌ای از رانده‌شدگان عراق در اردوگاه نصر آباد ، اسکان داده شده‌اند که به ترتیب به زادگاه و یا شهر های دلخواه خود عزیمت می‌نمایند . عده‌ای نیز به اردوی کار کرمانشاه انتقال یافتند که موقتا درآنجا خواهندبود.

گزارش خبرنگار اطلاعات در قصر شیرین و مرز خسروی حاکی است :در چندروز اخیر که ایام سوگواری بود ، هر روز ۲۵۰ الی ۳۰۰ نفر که از عراق رانده شده بودندبه‌ایران وارد شدند و ترتیب اسکان آنان بسرعت داده شد.

٦۰ هزار نفر

براساس اظهارات چندتن از ایرانیان رانده شده‌از عراق : طی چندروز گذشته ، حکومت بعثی عراق فهرست بزرگی از ایرانیان مقیم آن کشور تهیه کرده که بر طبق آن ٦۰ هزار نفر دیگر روانه ایران خواهند شد.

رانده شدگان می‌گویندبعثی ها منازل ایرانیان را در عراق تصاحب و اشغال کرده‌اند و مبادرت به فروش ساختمان های آنها مینمایند . عده‌ای از ایرانیان که اموال آنها به‌یغما رفته و ساختمان های آنها را فروخته‌اند بناگزیر در مساجد بسر میبرند یا در خیابان هاشب رابه صبح میرسانند.

آماده پذیرائی

دیروز غروب آقای دکتر شجاع مدیر عامل جمعیت شیرو خورشید سرخ کرمانشاهان و رئیس بهداری کرمانشاه در «نصرآباد » با رانده شدگان غذا صرف کرد . وی ضمن گفتگوئی به خبرنگار اطلاعات در مرز خسروی گفت : ما آمادگی آن را داریم که براحتی از ۱۰ هزار نفر در این‌اردوگاه پذیرائی کنیم . گزارش های رسیده حاکی است که عده ایرانیان اخراجی از عراق در چندروز اخیربه۱۵۰۰ تن‌رسیده است ...

دوشیزه «لوچیاپترله» ملکه زیبائی برزیل که در مسابقات لندن‌بعنوان ملکه زیبائی جهان در سال ۱۹۷۱ انتخاب شد دانشجوی دانشکده پزشکی است. او امروز گفت قصد دارد به تحصیلات خود ادامه‌دهد و پزشک بشود. عکس ملکه زیبائی جهان را درحالیکه از پیروزی‌خود سخت شادمان است‌باتاج افتخاری که برسر دارد نشان میدهد.
عکس رادیوئی اطلاعات

سادات به‌امریکا واسرائیل التیماتوم‌داد

بقیه از صفحه ۲

سئوال پاسخ نداه است .

رادیو بغداد در بخش‌اخبار امروز خود درباره سخنرانی انورالسادات سکوت‌کرد روزنامه های عراق‌نیزهیچگونه تفسیری ننوشته‌اند، اما در سایر کشور های عربی از نطق رئیس جمهوری مصر استقبال کرده آنرا نشانه اراده قاطع اعراب برای‌آزادی سرزمینهای اشغالی خود میدانند .

وزیر امور خارجه اسرائیل اعلام کرد که دولت متبوع وی قصد ندارد سرزمین های اشغال شده اعراب را در غزه،صحرای سینا، ساحل غربی رود اردن‌و یاتپه های گولان به کشور های عربی پس دهد .

وی همچنین اضافه نمود که برقراری یک صلح پایدار در منطقه عربی خاورمیانه مستلزم آن است که قبلا طرز تفکر اعراب نسبت به اسرائیل تغییر کند و حصول چنین دگرگونی احتیاج به گذشت زمان خواهد داشت .

وزیر خارجه اسرائیل گفت: از آن بیمناک است که‌ریچارد نیکسون رئیس جمهوری امریکا در بازدید آینده خود از مسکو به تهیه راه حل‌مشترک امرید و شوروی‌برای‌بحران خاورمیانه موفق شود .

روزنامه معتبر (معاریو) چاپ اسرائیل در شماره اخیر خود نوشته‌است که ایالات متحده به شوروی پیشنهاد کرده است د دو کشور برای جلوگیری از تجدید مخاصمات در منطقه‌عربی خاورمیانه بایکدیگر همکاری کنند .

این روزنامه می‌افزاید: «جوزف سیسکو» معاون وزارت خارجه امریکا درامور خاورمیانه‌بسفیر شوروی در واشنگتن گفته است: اگر شوروی در ارسال سلاح های خود به مصر کاهش اساسی دهد ، واشنگتن از تحویل فانتوم های مورد نیاز اسرائیل خودداری خواهد کرد.

سیسکو همچنین گفته است‌که ارسال سلاح‌های شوروی به مصر، به‌تجدید مخاصمات در خاورمیانه عربی کمک خواهد کرد واین عمل با کوشش های رئیس جمهوری امریکا برای برقراری تفاهم در خاورمیانه عربی میان دو کشور امریکا و شوروی مغایرت دارد.

گویا سفیر شوروی در پاسخ وی خاطرنشان ساخته است که کشور شوروی نیز بسهم خود مخالف از سرگرفتن جنگ در خاورمیانه است .

روزنامه الدستور نیز که در عمان چاپ میشوددر شماره‌اخیر خود نوشته است که بنابر ملاحظات انتخاباتی امریکا پیشنهادات جدید خودرا برای خاورمیانه عربی عنوان می کند

از سوی دیگر محمد حسنین هیکل سردبیر الاهرام نوشته است که امریکا مایل است که مصرواسرائیل خارج ازرامحل شورای امنیت موافقتنامه‌ای در باره باز شدن دوباره کانال‌سوئز امضاء کنند .

روزنامه نیمه‌رسمی الاهرام نوشته است که ژنرال محمد احمد صادق وزیر جنگ مصر امروز از واحد نظامی کویت مستقردرخط آتش‌بس مصر و اسرائیل دیدن کرد .

واحد نظامی ۵۰۰ نفری کویت، توام با واحدهای کوچکترسودان و عربستان سعودی از زمان‌جنك اعراب واسرائیل (سال ۱۹٦۷) در منطقه کانال سوئز مستقر شده است .

ابراز انزجار نسبت برویه عمال عراق

اینجانب کریم زندی‌زاده شغل‌راننده کامیون ساکن شهرستان دورود مراتب نفرت و انزجار خود را نسبت برفتار عمال عراقی در مورد اخراج ایرانیان از آن کشور ابراز میدارم .

جان‌نثار کریم زندی‌زاده

برندگان ۱۰ تومانی
۸

نتیجه قرعه‌کشی
بلیطهای هفتگی اعانه ملی
سری ۱۰۹۰
پنجشنبه ۵۰/۸/۲۰

برندگان ۱۰۰ تومانی
۳۹۱

برندهٔ جایزهٔ یک میلیون و پانصد هزار ریالی
۰٦٦٦٥۹۹

برندگان ۱۰ هزار تومانی	برندگان ٦ هزار تومانی	برندگان ۵ هزار تومانی	برندگان ۲ هزار تومانی	برندگان ۱ هزار تومانی
۰۱٦۹۸۵۴	۰۱۹۳۷۴۰	۰۱٦۱۷٦۷	۰۱۰۲۷۱۲	۰۱۳۸۵۴۰
۰۲٦۹۸۵۴	۰۲۹۳۷۴۰	۰۲٦۱۷٦۷	۰۲۰۲۷۱۲	۰۲۳۸۵۴۰
۰۳٦۹۸۵۴	۰۳۹۳۷۴۰	۰۳٦۱۷٦۷	۰۳۰۲۷۱۲	۰۳۳۸۵۴۰
۰۴٦۹۸۵۴	۰۴۹۳۷۴۰	۰۴٦۱۷٦۷	۰۴۰۲۷۱۲	۰۴۳۸۵۴۰
۰۵٦۹۸۵۴	۰۵۹۳۷۴۰	۰۵٦۱۷٦۷	۰۵۰۲۷۱۲	۰۵۳۸۵۴۰
۰٦٦۹۸۵۴	۰٦۹۳۷۴۰	۰٦٦۱۷٦۷	۰٦۰۲۷۱۲	۰٦۳۸۵۴۰
۰۷٦۹۸۵۴	۰۷۹۳۷۴۰	۰۷٦۱۷٦۷	۰۷۰۲۷۱۲	۰۷۳۸۵۴۰
۰۸٦۹۸۵۴	۰۸۹۳۷۴۰	۰۸٦۱۷٦۷	۰۸۰۲۷۱۲	۰۸۳۸۵۴۰
۰۹٦۹۸۵۴		۰۹٦۱۷٦۷	۰۹۰۲۷۱۲	۰۹۳۸۵۴۰

برندگان جوایز ۵ هزار تومانی به بالا که حداکثر تا روز چهارشنبه هفته آینده برای دریافت جایزه خود به بنگاه اعانه ملی مراجعه کنند، میتوانند در قرعه کشی قهرمان شانس شرکت نمایند.

سفیر ایران در اردن برای ملاقات بارئیس‌جمهوری سوریه به دمشق‌رفت

یادداشت‌های سیاسی روز

از سرویس سیاسی و دیپلماتیك اطلاعات

مذاکرات حساس ایران و انگلیس همچنان ادامه دارد

مذاکرات حساس ایران و انگلیس‌با هدف رفع اختلافات دو کشور درخلیج فارس‌وهموار ساختن راه‌تشکیل‌فدراسیون امارات تحت‌الحمایه قبل از خروج‌قطعی نیروهای انگلیس از پایگاه‌های خلیج‌فارس که از پنجشنبه گذشته در تهران‌تجدید شد، امروز نیز ادامه یافت.این‌مذاکرات با شرفیابی سرویلیام‌لوس کارشناس‌دولت محافظه‌کار که در پایان آخرین ماموریت حقیقت‌یابی‌اش در امارات خلیج فارس چهارشنبه به تهران آمد آغاز گردید واز اشارات منابع موثق در وزارت خارجه چنین برمی‌آید که تا ظرف فردا واحیانا پس‌فردا نیز ادامه خواهد یافت .

محافل سیاسی و دیپلماتیک تهران سکوتی را که مقامات سیاسی و سفارت انگلیس نسبت به‌این دور مذاکرات حفظ کرده‌اند نشانه‌حساسیت مذاکرات‌میدانند.

از نظر بسیاری از کارشناسان وناظران امور منطقه‌ای کلیه تحولات سیاسی در منطقه اینک‌تحت‌الشعاع مذاکرات تهران است واز همین‌رو است که باید به مذاکرات تهران عنوان «تعیین کننده» داد. مذاکرات تهران درایامی انجام می‌پذیرد که کوشش‌ها و مقدمات تازه‌ای برای تشکیل‌فدراکسیونی از هفت امارت تحت الحمایه انگلیس آغاز گردیده و انگلیس در عین‌حال‌مقدمات تخلیه نظامی‌ازپایگاه شارجه و دیگر پایگاه‌های خلیج فارس‌را فراهم میکند .

بموجب تعهدات و برنامه‌ای که لندن دارد تخلیه سربازان تا اواسط ماه‌آینده به پایان خواهد رسید واین زمانی است که انگلیس به‌قراردادهای تحت‌الحمایگی یکصد وپنجاه ساله خود از امارات خلیج فارس پایان میدهد .

«مردم» «ایران نوین» را قشر نازک بوروکرات نامیده و اکثریت حزب مردم را از پوست پیاز نازکتر خواند مبارزات علنی که از طریق میکروفونهای «رسمی» جریان داشت ، رفته رفته فروکش شد و دامنه آن بداخل‌ساختمانهای دوحزب کشیده شد . درحالیکه هیچ انتقاد یا تبلیغی از سوی احزاب در چند روز گذشته از تریبونهای رسمی شنیده نشد و بجای آن زمزمه های مخالف وموافق در اتاقهای دو حزب همچنان ادامه دارد اکثریت که از حوزه های حزبی متعدد برخوردار است دفاع از برنامه های دولت را در سراوحه بحث و گفتگو های خود قرار داده وبررسی مذاکرات حوزه های عادی و صنفی حزب ایران نوین گواه این عقیده میباشد .

حزب مردم همچنان بمجرد بدست آوردن «سوژه» انتقادآمیز ، مسئله را بزرگ کرده و انتشار میدهد . در همین باب دکتر کنی دبیرکل حزب مردم سوژه جدیدی‌برای‌انتقاد ازدستگاههای‌اجرائی مملکت بدست‌آورده وباخبرنگاراطلاعات تلفنی در میان گذاشت .

وی گفت : ما هرگز از مبارزات سازنده خود پا پس نمیکشیم ولی کاش رهبران اکثریت به انتقادات ما توجه کنند ، مثلا در چند روز اخیر نامه‌ای‌از طرف گروه کثیری از کامیونداران شمال رسیده است که شکایت کرده‌اند وزارت منابع طبیعی باستناد اینکه شن و ماسه های ساحلی جزء منابع طبیعی میباشد، از برداشت و حمل شن و ماسه توسط کامیونداران جلوگیری میکند . در نتیجه تعدادزیادی‌کامیون بیکار ومتوقف‌گردیده است وازطرف دیگر فعالیتهای‌ساختمانی در مازندران و گیلان بمیزان‌قابل‌توجهی متوقف گردیده است . دبیر کل حزب مردم این مسئله را بعنوان یکی ازنقاط ضعف مسئولین مربوطه قلمداد کرد .

بهرتقدیر محافل حزبی عقیده دارند ، باید بانتظار روز های بعد از ماه مبارک رمضان شد زیرا مهر روزه ازلبان برخی از مسئولین و مقامات حزبی برا ی‌طرح مسایل تاز مبرداشته خواهد شد !

مذاکرات در پرو

هوشنگ انصاری وزیر اقتصاد که‌در راس یک هیئت نه نفری ایران برای شرکت در اجلاسیه وزیران کشور های گروه ۷۷ به «لیما» پایتخت پرو درامریکای جنوبی رفته است، به تهران مراجعت کرد .

«گروه ۷۷» از نزدیک به یکصدکشور درحال توسعه عضو سازمان ملل تشکیل شده و هدف از متشکل شدن آنان هماهنگ کردن خط مشی‌ها و روش کشور های درحال توسعه درتجارت بین‌المللی و بخصوص تجارت با کشور های صنعتی وپیشرفته جهان است.«۷۷» از آن‌نظر باین کشورها اطلاق می شود که دربنیان‌گذاری این تشکیلات۷۷کشور در حال توسعه از جمله ایران پیشقدم شدند و باآنکه اعضای این سازمان مهم همکاری میان کشورهای درحال توسعه اینک نزدیک به یکصد عضو است،معذلك هنوز باهمان عنوان ۷۷ از آن یادمیشود. در اجلاسیه اخیر این گروه مهمترین مسئله اتخاذ روش مشابه‌ای در قبال دستور کار سومین کنفرانس توسعه و تجارت ملل بود که در بهار آینده در سانتیاگو پایتخت شیلی تشکیل می شود. شرکت در اجلاسیه «لیما» به‌وزیر اقتصاد فرصت داد تا پیرامون مناسبات دوجانبه بازرگانی ایران با بسیاری از کشورهای در حال توسعه نیز گفتگوهائی صورت دهد .

سخنانی که‌وزیر اقتصاد ایران دراین کنفرانس ایرادکردمهمترین مسائل‌مربوط به بی‌عدالتی در تجارت میان کشور های در حال توسعه و پیشرفته را دربرداشت.

وزیر اقتصاد در کنفرانس لیما چه درسخنان رسمی وچه درگفتگوهای دو جانبه‌اش با وزیران بازرگانی کشورهای شرکت کننده آنان را ازنتایج تلاش‌های اوپک در تجدید نظر در قیمت نفت خام و برقراری شالوده‌ای که براساس آن کشورهای تولید کننده بتوانند درتعیین بهای نفت خام صاحب نظر باشند ، بااطلاع ساخت و دربیان این مطلب یادآور این نکات‌گردیدکه موفقیت‌اوپک تا حدود فراوانی مرهون وحدت و هماهنگی و شرکت موثر کشور های صادر کننده نفت ، و دست‌آورد مذکور الگوی عمده‌ای برای مبارزه کشور های درحال توسعه برای یافتن راه حل عادلانه‌ای در صدور مواد خام خود به قیمت های منصفانه به بازارهای کشور های پیشرفته و صنعتی بشمار میرود .

مبارزات حزبی

فعالیتهای احزاب و تبلیغات مسلکی آنها در خارج ازساختمانها وستادهای حزبی کاهش یافت .

اوایل هفته‌ایکه گذشت روزهای داغ و پرکاری برای رهبران دو حزب مردم و ایران نوین داشت . اقلیت با تشکیل یک مصاحبه مطبوعاتی ورادیوتلویزیونی با حمله به دستگاههای اجرائی مملکت و حزب اکثریت ، جنجال را برپا کرد . هنوز مرکب سخنان تند و انتقادآمیز دکتر کنی دبیرکل حزب مردم برصفحه جراید خشک نشده بود که اکثریت‌جبهه گرفته و در مقام پاسخگوئی برآمد .

جنك درعمان

از بیانیه‌های ستاد ارتش عمان و«جبهه آزادیبخش ظفار»که‌طی روزهای اخیردر اطراف پیروزی های جنگی‌شان نسبت‌به یکدیگر انتشار یافته بدرستی نمیتوان به حقیقت وسعت جنگ ، در جنوب سلطان نشین عمان پی برد، اما این بیانیه‌ها موید اخباری است که بطور جسته و گریخته پیرامون توسعه درگیری ارتش عمان به فرماندهی افسران انگلیسی با نیروهای شورشی دست‌چپی در ایالت «ظفار» در این اواخر به منابع خلیج‌فارس میرسد . ناظران سیاسی و کارشناسان امور منطقه‌ای حملات بی‌درپی ارتش‌عمان را به مواضع شورشیان «ظفار»که‌تشکیل هسته مرکزی آنان به هیجده سال قبل میرسد، با خروج قریب‌الوقوع نیرو های انگلیسی از خلیج فارس بدون ارتباط نمی‌دانند و هدف از حملات اخیر درهم شکستن آخرین‌مواضع قدرت‌این‌شورشیان است که در سالهای اخیر باحمایت‌دولت دست چپی دولت یمن جنوبی فعالیت‌های خرابکارانه را علیه دولت عمان افزایش داده‌اند در مبارزه با شورشیان مذکور اخیرا گروه دست راستی دیگری وارد معرکه شده‌اند و در عین حال‌میان‌گروه شورشی «ظفار» و گروه دیگری از شورشیان دست‌چپی که به خود عنوان جبهه آزادیبخش خلیج فارس داده‌اند و دارای مواضعی در شمال سلطان نشین عمان هستند اخیرا همکاری‌های‌مستقیمی برقرار گردیده. دربیانیه‌های ستاد ارتش عمان و ستاد شورشیان «ظفار» که‌پیروز انتشار یافت دو طرف ادعای پیروزی بریکدیگر را عنوان کردند.

مناسبات باسوریه

منصور قدر سفیر ایران در اردن ، در دمشق با ژنرال حافظ اسد رئیس جمهوری سوریه ملاقات کرده است . خبرگزاریهای خارجی در ارسال این گزارش توضیحی درباره علت سفر قدر به دمشق و ملاقات او بارئیس جمهوری سوریه نداده‌اند، اما این پیش‌بینی را عنوان کرده‌اند که ایران و سوریه دست اندرکارتماس‌هائی باهدف ارتقاء مناسبات خود به‌سطح سفارت‌اند .

مناسبات ایران و سوریه در سال۱۳٤٦ در هنگام نخست‌وزیری یوسف زعین‌تیره و به سطح کاردار موقت تنزل داده شد. از آن هنگام به‌بعد بخصوص طی یکسال اخیر این مناسبات تحولات مجددی در جهت بهبود یافت و بخصوص با کنار رفتن یوسف زعین و دارودسته‌اش از حکومت دمشق‌که سبب‌تیرگی روابط با تهران بودند، زمینه برای ارتقاء مجدد سطح مناسبات فراهم گردید ودر جریان جشن‌های دوهزار وپانصد ساله وچهارم آبان رئیس جمهوری سوریه تلگرام های تبریکی بعنوان شاهنشاه مخابره نمود .

توضیح لازم

در خبر مندرج در شماره ۱۳٦٤٥ مورخ ۵۰/۸/۲۰ تحت عنوان استاندار اصفهان اولین کلنگ ساختمان شاهین‌شهر را بزمین زد بدین وسیله باطلاع میرساند که نام آقای کورس آموزگار وزیر آبادانی و مسکن اشتباها سیروس آموزگار ذکر شده بود که بدین‌وسیله تصحیح میشود .

آگهی برای داوطلبان استخدام شغل ماشین‌نویسی درسازمان برنامه

باطلاع کلیه داوطلبانی که برای استخدام ماشین‌نویس دو زبانه در سازمان برنامه ثبت‌نام نموده‌اند میرساند که برای دریافت کارت ورود به جلسه امتحان در روز های دوشنبه و سه‌شنبه ۲٤ و ۲۵ آبان ماه جاری به دفتر کارگزینی سازمان برنامه خیابان دانشکده ساختمان شماره ۳ اطاق ۹۵۰مراجعه نمایند .

محمدعلی داورپناه ـرئیس دفتر کارگزینی
آـ۵۸۲۸٤ ۲ـ۱

باران پریشب تهران دیوار گاراژی را روی یک کودک ۶ ساله فروریخت

ماموران آتش نشانی در محل ریزش دیوار گاراژ متروک

بامداد دیروز براثر ریزش قسمتی از دیوار یک تعمیرگاه متروک در کوچه امینی واقع درخیابان‌امیرکبیر ، یک کودک ۶ ساله کشته شد .

اندکی‌قبل از ریزش دیوار ، عده‌ای کودک ۳ تا ۱۰ ساله در کنار دیوار تعمیرگاه مورد بحث مشغول بازی بودند که ناگهان‌یکی از آجر های دیوار تعمیرگاه که براثر بارندگی پریشب مرطوب بود کنده شد و به میان کوچه افتاد یکی از بچه‌هامتوجه آجر شد و فریاد زد :

فرار کنید ، دیوار تعمیرگاه در حال ریزش است !

با فریاد این کودک ، بچه ها که‌عده آنان ده نفر بود از زیر دیوار فرار کردند تنها یکی از آنان که ۶ ساله بود و غلامرضا خلقتی‌نام داشت و موفق به فرار نشده بود و هاج و واج به فرار همبازی های خودنگاه میکرد ، زیر دیوارماند و کشته شد .

غلامرضاچون سخت سرگرم بازی بود ابتدا متوجه نشد که بچه ها بچه علت فرار کرده‌اند وموقعی متوجه شد که دیگردیر شده بود . متعاقب افتادن آجر دیوارنیز ریزش کرد وغلامرضا را زنده بگور کرد با فریادسایر بچه ها که میگفتند غلامرضا زیر دیوار ماند والدین او از خانه بیرون دویدند . جریان‌به آتش‌نشانی تهران اطلاع داده شد ،جسد غلامرضا از زیرآوار بیرون کشیده شد و به پزشکی قانونی انتقال یافت .

خبرنگار ما که این مطلبرا از قول شهود حادثه نوشته اضافه کرده است : والدین غلامرضاازمرگ‌فرزندشان‌سخت بی تابی میکردند حتی پدر او قصد داشت با ضربه آجر خودکشی‌کند که ماموران او را گرفتند .

در گاراژ متروک مقداری آهن آلات و اتومبیل قراضه نگهداری میشد . علت ریزش دیوار بارانهای اخیر تهران و فشاری بود که آهن آلات پشت دیوار به آن وارد می ساخته

۲ مادور آتش نشانی جنازه کودک مقتول رادربرابر چشم عده‌ای ازاهالی محل به سوی آمبولانس پزشکی می‌برند

فسخ رأی

از : هادی مهرپرور

دیوانعالی کشور بنفع۲ کارمند دولت رای داد

شکایت این دو کارمند را قبلا «شورای سازمان امور اداری و استخدامی» وارد ندانسته بود !

دیوانعالی کشوردو رای شورای سازمان امور اداری‌و استخدامی را فسخ کرد .

آقای محمد حسن روحی کارمند وزارت راه‌به شعبه ۷ دیوانعالی کشور شکایت کرد :

باوجود اینکه‌دانشکده فنی و شورای مرکزی دانشگاهها تحصیلات اورا معادل فوق دیپلم فنی تعیین کرده ووزارت راه‌به استناد این گواهی پایه ویرا تبدیل کرده است ،اداره کل بازنشستگی کشوری زیر بار تائید آن نمیرود و شورای سازمان امورادارى‌واستخدامی کشور نیز دلایل اداره کل بازنشستگی را که به آئین نامه قانون جدید استخدام استناد می کند پذیرفته‌ورای بربی‌حقی اوداده‌است .

قضات شعبه ۷دیوانعالی کشور پس‌از بررسی شکایت، ودلایل اداره کل‌بازنشستگی بارد رای شورای سازمان امورادارى‌واستخدامی‌شکایت آقای روحی را واردتشخیص دادند وتبدیل پایه اورا از طرف وزارت راه تایید کردند

حکم دیگر

قضات همین شعبه یک رای دیگر شورای سازمان امور اداری‌و استخدامی رارد کردند .

آقای ایرج نوری شادعضو آموزشی وزارت آموزش وپرورش شکایت کرده‌است که تاریخ‌استخدام وی اول مهرماه ۱۳۴۴ بوده ، حال آنکه ۴۴٫۷٫۳ به حساب‌آمده ودر نتیجه یك پایه‌به اوداده نشده‌ودراین مورداز‌همکارانش عقب‌افتاده است‌وشورای‌سازمان اموراداری و استخدامی کشور شکایت اوراوارد ندانسته است ، زیرا وزارت آموزش وپرورش گفته‌است که‌تاریخ شروع کار او ۴۴٫۷٫۳ بوده است .

ضمن رسیدگی‌به این شکایت ، معلوم شد که تاریخ صدور و ابلاغ آقای نوری شاد ۴۴٫۷٫۱ و تاریخ آغازبکار او ۴۴٫۷٫۳بوده‌ودر فاصله این‌دو تاریخ ، وی دو اختیار اداره متبوع خویش ، قرارداشته تا برایش محل شغل تعیین شود . لذا جزء خدمت او بشمار میرود ، به این لحاظ قضات شعبه ۷ شکایت شاکی را وارد تشخیص دادند و طبق این رای پایه آقای نوری شادباید داده شود .

قتل برسر شناسنامه خواهر

در نزاعی در روستای «بهلچه شیخموسی» واقع‌در چهل‌کیلومتری گرگان جوان ۲۲ ساله‌ای باضرب چاقو از پای درآمد.

طبق گزارش‌خبرنگارما درگرگان: نزاع هنگامی آغاز شد که «عطا باشقره» از برادر زن خود محمد باشقره تقاضا کرد، شناسنامه خواهرش رادراختیار وی قرار دهد .

پس از وقوع نزاع ، برادر عطا که «ارازمحمد» نام داشت نیزوارد نزاع گردید.

محمد که خود رابا دو نفر روبرو دید، چاقوئی از جیب بیرون‌آورد و با دو ضربه چاقو اراز محمد را کشت.

مقامات انتظامی ، محمد را دستگیر کردند واو در بازجوئی به‌ارتکاب جرم اعتراف کرد.

مردی که با ۲ خواهر ازدواج کرده بود

اولی را طلاق گفت ودرصدد قتل دومی برآمد

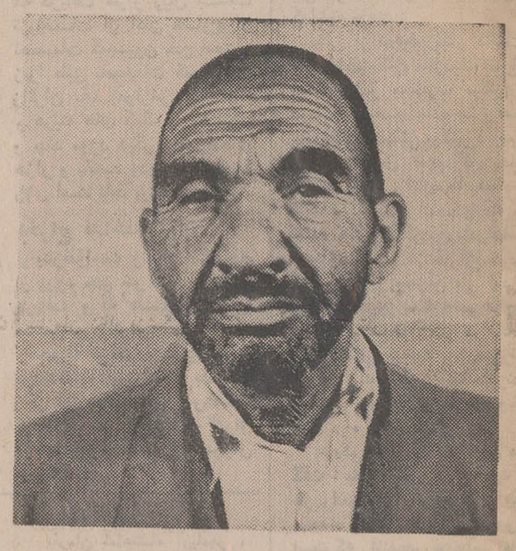

قدرت‌اله موسوی

قدرت‌اله موسوی از ساکنان تربت حیدریه که چندین سال قبل بایک دختر یزدی‌ازدواج کرده بود اخیرا به یزد رفت و به بستگان همسرش اطلاع داد که او در تربت حیدریه‌درگذشته است.

اقوام همسر قدرت‌اله مراسم سوگواری‌راانجام دادندقدرت‌اله پس از یکی دوهفته از خواهر کوچکتر همسرش بنام خدیجه خواستگاری و استدلال کردکه کسی‌بهتر از او نمی تواند جای خواهرش‌را بگیرد و صغیرهای وی‌را سرپرستی کند و بااین نیرنگ با خدیجه ازدواج کرد.

اما وقتی قدرت‌اله و خدیجه به‌تربت‌حیدریه‌رسیدند ، خدیجه باکمال حیرت دید که خواهرش فوت نکرده و صحیح و سالم در خانه قدرت‌اله بسر میبرد، ولی دیگر کاری نمی توانست انجام دهد واعتراض فایده‌ای نداشت.

قدرت‌اله پس از مدتی کوتاه بنای ناسازگاری با همسر اول خود را گذاشت و با شکنجه و آزار اورا وادار کرد که طلاق بگیردپس‌ازطلاق‌خواهر بزرگتر، قدرت‌اله چند صباحی بزندگی باخدیجه ادامه داد.

اما نیمه شب دو شب قبل هنگامیکه خدیجه غرق درخواب بود قدرت‌اله موسوی با کارد گلوی اورا برید واز خانه‌بیرون رفت، لکن‌داماد قدرت‌اله که در آنموقع تازه از مسجد بخانه بازگشته بود متوجه قضیه‌شدو با استمداد از همسایگان، برای نجات جان «خدیجه» از مرگ اقدام‌کرد. خدیجه به بیمارستان منتقل شد و قدرت‌اله دستگیر گردید و اظهار داشت که‌نسبت به‌خدیجه ظنین بوده است.

اطلاعیه‌سینماسهیلا

سینما سهیلا که در گذشته نمایش دهنده‌بهترین فیلمهای اروپائی وامریکائی‌بوده وشهرت‌بیمانندی درمیان علاقمندان سینما پیدا کرده است، بخاطر رفاه بیشتر مشتریان ارجمند خود طرح وسیعی برای تغییر دکوراسیون وتعمیرات اساسی‌دردست اجرا دارد وبخاطر اجرای این طرح

تا اطلاع ثانوی تعطیل است

تاریخ افتتاح مجدد و برنامه های انتخابی سینما سهیلا بعدا طی آگهی جداگانه‌ای باطلاع دوستداران فیلم وسینما خواهد رسید .

غذای گرم در سحر و غذای لذیز برای افطار

با

دیگ زودپز سب

سب تنها دیگ زودپز استاندارد شده

آگهی فروش یدکی ماشین‌های راهسازی روسی

شرکتی که نمایندگی ماشین های راهسازی روسی را دارا بوده بعلت انحلال باقیمانده یدکی های خود را یکجا یا جداگانه بفروش میرساند . طالبین میتوانند برای بازدید به تلفن ۹۵۱۸۲۴ محل اجناس آقای ویکتور و یا از ۹ صبح الی ۱۲ ظهر به تلفن های ۶۶۳۱۲۰و ۶۶۳۰۵۸ آقای پیروی تماس گیرند .

آ ـ ۲۳۲۳۷

دبیرستان تهران

مبتکر کلاسهای **ششم تضمینی** درایران

تشکیل دوره جدید کلاسهای ششم‌طبیعی تضمینی‌وششم ریاضی تك درس‌و تمام‌درس را از اول آذرماه اعلام‌میدارد

داوطلبان همه روزه با دو قطعه عکس از ساعت پنج الی نه بعد از ظهر به دفتر دبیرستان مراجعه نمایند .

«در این دوره فقط ۱۲۰ نفر ثبت نام خواهیم کرد»

نشانی : ـ شاهرضا ـ چهار راه کالج تلفن ۴۶۱۲۰

گروه‌فرهنگی مرجان

برای کلاسهای ششم‌وکنکور ادبی

باکادر آموزشی زیر ثبت نام می‌نماید .

عربی (تنکابنی)ـ ادبیات (میرمیرانی‌ـاستخری) ـ فلسفه (سعیدی)

زبان (همایون‌ـ قدس)ـ تاریخ‌وجغرافی (قربانیان‌ـ عسکری)

محل ثبت‌نام ـ بالاتراز میدان کاخ ـ خیابان ابتهاج ـدبیرستان دختران مرجان .

تلفن ۸۶ و۶۶۹۲۸۵

آموزشگاه زبان انگلیسی طاهری

برای کلاس های جدید ثبت نام میشود :

۱ـ کنکور و اعزام دانشجو بخارج
۲ ـ مکالمه ـ مقدماتی ـ متوسط ـ عالی
۳ـ کلاسهای جدیدی مخصوص خانمها صبحها عصرها
شروع کلاسها اول آذر .

خیابان پهلوی‌ـبالاترازچهارراه امیر اکرم (دست چپ) کوچه ماه شماره ۱۲ تلفن ۴۲۳۱۵

از صبح چهارشنبه ۲۶ آبانماه در

سینماونک

اولین سینمای مبله و ممتاز ایران

فرانس‌آنگلاد

آشوبگر نو خاسته .
سینمای فرانسه

اولا باکوبسون

زیبای هنرمند سینمای سوئد

و ...دانیل ژلن

دربی‌پرواترین و جسارت‌آمیز ترین فیلم فصل

فرانس انگلاد
اولایا کویسون
دانیل ژلن
ژیزلاهان
در فیلم رنگی
خدمتکار
LA SERVANTE

محصول ۱۹۷۱

تماشای این فیلم برای اشخاص کمتر از ۱۸ سال ممنوع است

دومین برنامه انتخابی

سینماپولیدور

که پس از موفقیت فیلم«شش تا فضولباشی» به تنهائی و بطور اختصاصی نمایش داده خواهد شد .

از صبح چهارشنبه۲۶آبان

کفش بلا ۳ جوایز کفش بلا ۳ برای هر کس

کفش بلا ۳ خوش قدم است
ازتلویزیون ملی ایران

BELLA

مجالس ترحیم

بمناسبت رحلت مرحوم مغفورخلدآشیان حضرت‌مستطاب حجت‌الاسلام والمسلمین عالم جلیل‌القدر **آقای سید حسین درکه‌ای رضوان‌ا...** علیه مجلس ترحیمی در روز یکشنبه ۲۵ ماه‌مبارک رمضان از ساعت ۲ الی ٤ بعداز ظهر در مسجد گذر قلی منعقد است امید است مومنین بالاخص حضرات علماء اعلام دامظلهم برای شادی روح آن فقید سعید و تسلیت بازماندگان شرکت فرمایند .

الاحقر سید احمد گلپایگانی
آ ـ ۲۳۶۰۲

به استحضار آقایان دوستان و بستگان محترم میرساند.
بمناسبت بازگشت آقای حسین سعیدی بیدختی فرزند ارجمند شادروان **جناب حاج محمدصادق سعیدی** دوست صمیمی و گرامی از خراسان مجلس تذکر و یادبود آن‌مرحوم از ساعت ۷ تا ۹ بعداز ظهر یکشنبه ۲۳ آبان ماه در منزل مرحوم آقای حاج شیخ عبدالله حایری (خیابان ری . دوراه مهندس) تشکیل میگردد .
شرکت و حضور آقایان محترم باعث تسلی خاطربازماندگان و امتنان است .

علی اقبال ، عبدالوهاب اقبال ،دکتر منوچهر اقبال

فقید سعید عارف بزرگوار **جناب آقای حاج محمدصادق معین‌الاشراف سعیدی** شخصیت ممتاز و معروف خراسان برحمت ایزدی پیوست مجالس ترحیم متعدد در گناباد تربت و مشهد مقدس منعقد گردیده است . اینک که جناب آقای حسین سعیدی بیدختی‌قاضی‌شریف‌دادگستری بتهران مراجعت نموده‌اند برای تسلیت حضوری به ایشان و سایر فرزندان و بازماندگان آن شادروان مجلس یادبود و تذکری از ساعت ۷ تا ۹ بعداز ظهر روز یکشنبه ۲۳ آبان (شب دوشنبه ۲٦ رمضان) در منزل حضرت آقای حاج شیخ عبدالله حایری واقع در خیابان ری دوراه مهندس تشکیل خواهد شد .
شایسته است عموم آقایان دوستان و برادران با حضور و قرائت قرآن مجید و فاتحه روح آن مرحوم را شاد و موجبات تسلیت خاطر بازماندگان محترم را فراهم فرمایند .
حاج‌محمدباقر سلطانی ، هادی حایری ، سید هبت‌الله جذبی ، سلطانعلی سلطانی ،دکتر محب‌الله آزاده ،مهندس مجتبی سلطانی ، دکتر نورعلی تابنده ، دکتر حسنعلی‌سلطانی، دکتر مهندس نصرالله تابنده ، مهندس شکرالله تابنده ، سلطان ابراهیم سلطانی ، علی تابنده ، شمس‌الدین حایری ،مهندس محمد محمودی ، دکتر جمشید نصیری ،دکتر عبدالله‌صالحی، عباس مهاجر ، سرتیپ علیین ،احمد مهاجر ، امان‌الله‌مهاجر، امیر مجاهدی ، کیومرث وزیری ، ایرج گیلانشاه ، شاهرخ مجاهدی .

آ ـ ۲۳۵٤۹

به آقای حسین سعیدی بیدختی و سایر بازماندگان آن مرحوم مصیبت وارده را تسلیت میدهیم .

با نهایت تاسف درگذشت مادرمان **حاجیه زینب‌رشیدی** را باطلاع دوستان و آشنایان میرساند . مجلس ترحیم مردانه و زنانه آن مرحومه روز یکشنبه ۲۳ر۸ر۵۰ از ساعت ۲ تا ٤ بعد از ظهر در مسجد مجد برقرار میباشد .
خانواده های : عشقی ، رشیدی ، فتاحیان ،شهبازی، نقاشیان ، محمدی ، لاهیجی ، ثقفی ، گنجه‌ای ،جاوید ، سهیلی ، تجلی‌صفا ، شادافزا ، آزاد عراقی ، حسینی ، سید میرزائی ، شریفی ، خامه‌سیفی ، نیکپورمقدم ، صالحی ، اسداللهی .

آ ـ ۲۳۵٤۷

بعموم بازماندگان آن مرحومه مصیبت وارده راتسلیت میدهیم .

خانواده های : مسعودی خامنه ، مهین ، احسانی ، روئین‌دژ ، مسدد ، زرافشان ، شاهنده ، عضدی ، باهری .
با نهایت تاسف فوت شادروان **محمدباقر مسعودی‌خامنه** را باطلاع میرساند . بنابه وصیت آن مرحوم مخارج ختم‌مردانه بمصرف امور خیریه خواهد رسید ختم زنانه از ساعت ۳ الی ٦ یکشنبه ۲۳ آبان در منزل آن مرحوم واقع در فرح شمالی اول پالیزی ـ نبش فرحناز و مراسم هفته از ساعت ۲ الی ٥ روزدوشنبه ۲٤ آبان‌درسالن شماره ۳ بهشت‌زهرا منعقد میباشد .

آ ـ ۲۳٤۸۱

بعموم بازماندگان آن مرحوم مصیبت وارده را تسلیت میدهیم .

در تخت‌فولاد اصفهان
بمناسبت هفتمین روز درگذشت جوان ناکام مرحوم **مهدی بی‌اندوه** مجلس یادبودی از ساعت ۲ الی ٥ بعداز ظهر روز دوشنبه بیست‌وچهارم آبان در تکیه جهانگیری واقع در تخت‌فولاد اصفهان برگزار خواهد بود.از دوستان و آشنایان خواهشمند است با شرکت در این مراسم باعث شادی‌روح آن مرحوم گردند .
اصفهان ـ خانواده های کاروان‌پور ـ بی‌اندوه و سایر فامیل های وابسته

آ ـ ٥۷۹٤٤

مصیبت وارده را بعموم بازماندگان آن مرحوم تسلیت میدهیم

با نهایت تاسف درگذشت جانگداز و نابهنگام بانوی نیکوکار **معصومه صدیقی** فرزند مرحوم صدیق‌الدوله را باطلاع دوستان و اقوام میرساند . مجلس ترحیم مردانه و زنانه آن شادروان روز یکشنبه ۲۳ آبان ماه ازساعت ٦الی ۸بعدازظهر در خانقاه صفی‌علیشاه منعقد است شرکت دوستان و اقوام موجب شادی روح آن مرحوم و تشکر بازماندگان خواهد بود . ضمنا مراسم شب هفت روز سه‌شنبه ۲٥ آبان ماه در خیابان فرح جنوبی ـ کوی کمانگر ـ پلاک ۱۲ برگزار میگردد .
فریدون نامور و خانواده های : صدیقی ، افشار ، عسکری رانکوهی ، ترابی تهرانی ، حقیقی ،هاشمی حائری، لاچینی ، شواربی ، ظفر ،معتمد ، سپهر ،قادری ، ناظم‌پور، بیضاوی ، امیرقاسمی ، بیرجندی‌پور ، کریمی‌زند ، قاسمی تبریزی .

آ ـ ۲۳٥٦۷

مصیبت وارده را بعموم بازماندگان آن مرحومه تسلیت میدهیم .

با نهایت تاسف درگذشت جانگداز و نابهنگام فرزند برومند خود مرحوم **محمد سلیمانی** راباطلاع خویشاوندان و آشنایان محترم میرساند و چون برحسب وصیت آن مرحوم مخارج ترحیم بمصرف خیرات و مبرات خواهد رسید علیهذا مجلس یادبود زنانه و مردانه از ساعت ٦ تا ۸ بعداز ظهر روز یکشنبه ۲۳ آبان ماه ٥۰ در منزل شخصی منعقد است .
ملوک سلیمانی
خانواده های : سلیمانی ، وکیلی نهامی ، کیخسروی مقدم ، شیبانی ،محمدنیا ، بیژنی
نشانی : شاه‌آباد ـ خیابان ظهیرالاسلام کوچه سرهنگ کاشی ۱۰

آ ـ ۲۳٥٥۱

بعموم بازماندگان آن مرحوم مصیبت وارده را تسلیت میدهیم .

باکمال تاسف فوت مرحوم **سیدصادق لاریجانی** پدرآقای مهندس لاریجانی کارمند وزارت آبادانی و مسکن را باطلاع دوستان و آشنایان میرساند .
مجلس ترحیم آن مرحوم روز دوشنبه ۲٤ آبان ماه از ساعت ٤ الی ٦ بعداز ظهر در خانقاه صفی‌علیشاه برگزار خواهد شد .

وزارت آبادانی و مسکن
آ ـ ۲۳٦۰٥

خانواده های : محلاتی ، آیت‌الله‌زاده ،رضوی ، شریعتمدار، شیری ، قوامی ، هاشمی ، انشائیان ، بهشتی ، بلاغی ، طنازی ، سلیمان‌پور ، بدیعی ، یاوری ، تقوی ، مجد ، دانا
باکمال تاسف فوت‌مرحومه **بانو مریم محلاتی** صبیه‌مرحوم حضرت آیت‌الله آقای آقامیرزا ابوالفضل مجتهد محلاتی و همسر آقای محمدعلی محلاتی را در پایان یک کسالت ممتد باستحضار آشنایان ، دوستان و بستگان میرسانند .
مجلس ترحیم مردانه از ساعت ۳ تا ٥ بعداز ظهر روز یکشنبه ۲۳ر۸ر٥۰ در مسجد الجواد برقرار است و شرکت آقایان موجب کمال امتنان خواهد بود .

آ ـ ۲۳٦۱۷

با نهایت تاسف و تاثر فوت مادر عزیزمان **بانو زهرا پاینده‌آزاد** را باطلاع کلیه فامیل و دوستان میرسانیم . مجلس ختم مردانه آن مرحومه در تاریخ یکشنبه ۲۳ر۸ر٥۰ ازساعت ۲ تا ٤ بعداز ظهر در مسجد مهدی‌قائم واقع در خیابان گرگان دمتری گرگان منعقد میباشد . و ختم زنانه در همان روز و همان ساعت در منزل شخصی اول جاده سلطنت‌آباد خیابان امیرهما کوی ناهید منعقد است .
خانواده های : پاینده ، ابراهیمی ، قاسمی ، مدیری ، دبیرابراهیمی ، حاج‌مدیری تفرشی ، رحیلی .

آ ـ ٥۸۲۷۰

به آقای پاینده همکار عزیز و سایر بازماندگان آن مرحومه مصیبت وارده را تسلیت میدهیم .

با نهایت تاسف و تاثر فوت مرحوم **محمد قبادی** را باطلاع فامیل و دوستان و آشنایان میرساند .
مجلس ترحیم مردانه و زنانه آن مرحوم روز یکشنبه ۲۳ آبان ماه از ساعت ۲ونیم الی ٤ونیم بعداز ظهر در مسجد محمدیه واقع در خیابان سپه باستیون جنب فروشگاه مرکزی منعقد میباشد .

خانواده های قبادی ، تنها ، شفیعی ، علینقی

آ ـ ۲۳٥٤٥

بعموم بازماندگان آن مرحوم مصیبت وارده را تسلیت‌میدهیم

با کمال تاسف و تاثر درگذشت مرحوم مغفور ثقةالاسلام مروج‌الاحکام جناب مستطاب**حاج میرزاکاظم‌آقا محدث‌شکوری** را باطلاع میرساند .
مجلس ترحیم آن مرحوم از ساعت ۲ الی ٤ بعداز ظهر یکشنبه ۲۳ر۸ر٥۰ در مسجد شیخ‌عبدالحسین معروف به آذربایجانی ها و مجلس ختم زنانه همان روز از ساعت ٦ الی ۹ بعداز ظهر در منزل آن مرحوم خیابان شاهپور ـ کوچه ورزشگاه شمار ۳۸ منعقد خواهد بود .
الاحقر هاشم شکوری ،العبد محمدبیوک شکوری ، مجید شکوری ، یعقوب ، ایوب ،محمد فیروز ،محمد یونس، محمد الیاس و احمدرضا محدث شکوری ، نعمت‌زاده ،ارغند، فرشچی ، سید محمد طباطبائی ، سرهنگ شکوریان ،محمود شکوری ، آموزگار ، لبیب ، صدرزاده ،دخانچی ، فتاحی ، مغفوریان ، یاغچی ، حریرچی ، سرهنگ مصری ، قندچی ، سالکی ، پناهی ،مهندس جهانگیر مظلوم،خیرمقدم ، سجادی.

آ ـ ۲۳٥٦۳

ضایعه ناگوار را بعموم بازماندگان آن مرحوم تسلیت میدهیم .

درگذشت آقای **عبدالعلی معاون** پدر آقا یرضا معاون کارمند وزارت دادگستری را باطلاع میرساند .
مجلس ترحیم آن مرحوم روز دوشنبه ۲٤ آبان ماه ٥۰ از ساعت ۲ تا ٤ بعد از ظهر در مسجد الجواد خیابان‌روزولت میدان ۲٥شهریور برگزار میشود .

وزارت دادگستری

آ ـ ۲۳٦٥۳

بانهایت تاسف وتالم‌درگذشت مرحوم**آقای عبدالعلی معاون** وکیل محترم و صدیق دادگستری را باطلاع همکاران گرامی میرساند .
مجلس ترحیم آن فقید سعید در ساعت ۲ الی ٤ بعداز ظهر روز دوشنبه ۲٤ آبان ماه ٥۰ در مسجد الجواد خیابان روزولت میدان ۲٥ شهریور برگزار میشود

رئیس کانون وکلاء دادگستری ـ جلالی نائینی

آ ـ ۲۳٦٥۳

کارکنان شرکت سهامی صنعتی جنرال
با کمال تاسف درگذشت جوان ناکام **سید محمدصادق دائی‌پور** همکار خود را باستحضار عموم دوستان وعلاقمندان به آن مرحوم می رساند . مجلس ترحیم شادروان در روز دوشنبه ۲٤ر۸ر٥۰ از ساعت ۳ تا ٥ بعداز ظهر در مسجد ارک برگزار خواهد شد .

کارکنان شرکت سهامی صنعتی جنرال

آ ـ ٥۸۲۹٦

بعموم همکاران بویژه بازماندگان آن مرحوم مصیبت وارده را تسلیت میدهیم .

باکمال تاسف وتاثردرگذشت ناگهانی شادروان **ابومحمد مصباح ثقفی** ،(بزرگ فامیل ثقفی) را در اصفهان باطلاع عموم بستگان ، دوستان و آشنایان میرساند . مجلس ترحیم مردانه و زنانه آن فقید سعید روز سه‌شنبه ۲٥ آبانمان ماه از ساعت ٤ تا ٦ بعرازظهر در خانقاه صفی علیشاه منعقد میباشد و روز یکشنبه مصادف با شب هفت آن مرحوم است مجلسی برمزار شادروان در اصفهان تخت‌فولاد مقبره‌امام‌جمعه برگزار میشود .
خانواده های : ثقفی ، مدیر ، شمسائی ، یغمائی ، صابریان ، محمودی ، سپهری ،عامری ، صفائی ،ریاحی ، فتحی ، فغانی ، داودی ، کاظمی ، خزانه‌دار ، باقریان ، طباطبائی ، شوشتریان ، موسوی ، قاضوی،آل‌داود ، رهبران، صدریه ،غلامرضا ، دیلمی ، بهادر ، خسروی ، مصری ، بهشتی ،اخلاقی ، بیضائی ، مشتری .

آ ـ ۲۳٥٤۱

مصیبت وارده را بعموم بازماندگان آن مرحوم تسلیت میدهیم .

با نهایت تاسف و تاثر درگذشت همسر آقای محمدعلی کامیار عرفانی رئیس شعبه زنجان این بانک را باطلاع میرساند .
مجلس ترحیم مردانه روز یکشنبه (فردا) از ساعت ۹ تا ۱۱ صبح در مسجد امین‌السلطان (مقابل بانک رهنی ایران) برقرار میباشد .

بانک رهنی ایران

آ ـ ٥۸۲۸۰

با کمال تالم درگذشت همسر آقای محمدعلی کامیارعرفانی همکار عزیزمان را باطلاع میرساند .
مجلس ترحیم مردانه روز یکشنبه (فردا) از ساعت ۹ تا ۱۱ صبح در مسجد امین‌السلطان (مقابل بانک رهنی‌ایران) برقرار است .

کانون کارکنان بانک رهنی ایران

آ ـ ٥۸۲۸۲

با نهایت تاسف درگذشت **بانو توران صادقی (کامیار عرفانی)** را باطلاع بستگان و دوستان میرسانیم
مجلس ترحیم مردانه آن مرحومه از ساعت ۹ الی ۱۱ صبح روز یکشنبه ۲۳ آبان ماه در مسجد امین‌السلطان واقع در خیابان فردوسی روبروی بانک رهنی ایران ومجلس‌ترحیم زنانه همان روز از ساعت ۲ الی ٤ بعداز ظهر در منزل عرفانیان واقع در خیابان خوش شمالی نرسیده به چهارراه آذربایجان جنب کلینیک امید کوچه گلزار پلاک ۱۰۳۸منعقد خواهد بود .
خانواده های : کامیار ، عرفانیان ، صادقی ، فکری ، هراتی‌زاده ، آژیر ، نصری ،ناظمی ، جعفری .

آ ـ ۲۳٥٦۹

مصیبت وارده را بعموم افراد خانواده‌های عزادار بویژه بازماندگان آن مرحوم تسلیت میدهیم .

با اندوه فراوان درگذشت ثقةالاسلام **آقای میرزا کاظم محدث‌شکوری** ابوی گرامی آقای یعقوب شکوری را ضمن عرض تسلیت به خانواده محترم شکوری باستحضار دوستان و آشنایان میرساند . مجلس ترحیم آن فقید سعید روزیکشنبه ۲۳ آبان ماه از ساعت ۲ الی ٤ بعداز ظهر در مسجد آذربایجانی ها منعقد خواهد بود .

شرکت ایران دراگ

آ ـ ۲۳٥۸۳

باکمال تاسف فوت ناگهانی **آقای مایرمیکائیل** ، بزرگ خانواده میکائیل را (در راه بازگشت به امریکا) باطلاع می رساند .
مجلس ختم آن مرحوم روز یکشنبه ۲۳ آبان ماه ۱۳٥۰ از ساعت ۳ تا ٥ بعداز ظهر در کنیسای عراقی‌ها خیابان آناطول‌فرانس برقرار است .
بانو قدرت میکائیل ، دکتر یوسف ، دکتر موسی ، دکتر ابراهیم ، دکتر منوچهر ، دوشیزه الیزابت میکائیل .
خانواده های : میکائیل ، یرمیان ، دردشتی ، کامی ، طبیبی، رحمانو ، جهانبین ، نعمان ، ذهابیان ، ایجادی ، سیمحائی ، یویمطوب ، نعمانیم ، طبیب‌زاده ، بیری ، بینا ، فامیلی .

آ ـ ۲۳٥۲۹

بعموم‌بازماندگان آن مرحوم مصیبت وارده را تسلیت میدهیم .

با نهایت تاسف درگذشت **بانو شمسی سخائی** مادرگرامی آقای فضل‌الله سخائی ناظردفترنظارت وزارت‌کشوررا باطلاع میرساند .
مجلس ترحیم مردانه از ساعت ۲ونیم تا ٤ونیم بعداز ظهر روز ۲۳ آبان ماه در منزل آقای فضل‌الله سخائی اول جمشیدآباد شمالی خیابان فرصت غربی شماره ۷٥ ومجلس ختم زنانه در همان ساعت و همان روز در منزل آقای هوشنگ سخائی خیابان وزراء خیابان هفتم شماره ۱٦ منعقد میباشد.

وزارت کشور

آ ـ ۲۳٦۰۷

با نهایت تاثر درگذشت مرحومه مغفوره **بانو شمسی ـ** سخائی والده ماجده آقای مهدی سخائی را به اطلاع عموم اصناف پایتخت میرساند .
مجلس ختم آن مرحومه از ساعت ۲ونیم الی ٤ونیم بعداز ظهر روز یکشنبه ۲۳ر۸ر۱۳٥۰ در منزل شخصی واقع در جمشیدآباد شمالی نصرت غربی شماره ۷٥ برگزار خواهد شد .

شورای عالی اصناف

آ ـ ۲۳٦۰۷

درگذشت **بانو شمسی سخائی** مادر عزیزمان را باطلاع فامیل و دوستان میرسانیم . مجلس ختم زنانه از ساعت ۲ونیم تا ٤ونیم بعداز ظهر روز یکشنبه ۲۳ آبان ماه جاری در منزل‌آقای هوشنگ سخائی (خیابان وزراء خیابان هفتم شماره ۱٦) و مجلس ختم مردانه در همان روز در منزل آقای فضل‌الله سخائی (اول جمشیدآباد شمالی خیابان فرصت غربی شماره ۷٥) منعقد میباشد .
ملوک آرام ، قدسیه سپهرآراء ، فضل‌الله سخائی ، امیرسخائی ، مهدی سخائی ، هوشنگ سخائی و خانواده های : آرام ، سپهرآراء ، سخائی ، فاطمی ، بیگدلی ، رامتین ، پیشوائی ، صادقی ، فنائی ، فدائی ، شاهمرادی ، سرداری ایروانی ، چاوشی ، مشعوف ، یغمائی .

آ ـ ۲۳٦۰۹

به آقایان سخائی و سایر بازماندگان آن مرحومه مصیبت وارده را تسلیت میدهیم .

یادبود

بمناسبت چهلمین روز درگذشت‌مرحوم حجت‌الاسلام والمسلمین **آقای حاج سید محمد سلطان‌الواعظین اشرفی شیرازی** روز دوشنبه۲٤ آبان ماه از ساعت ۸ الی ۱۰بعداز ظهر در مسجد لرزاده واقع در خیابان خراسان خیابان لرزاده مجلس ختم برقرار میباشد . امید است عموم مومنین بالاخص حضرات علماء اعلام و حجج اسلام و آیات عظام و وعاظ عالیقدر با شرکت خود روح آن مرحوم مغفور را شاد و بازماندگان را تسلی بخشند

آ ـ ۲۳٦۰۹ **خاندان حاج سلطان‌الوعظین**

نظر به درگذشت مرحوم **محمدحسن حاجی‌محمدعلی** مراسم شب هفت آن مرحوم از ساعت ۷ تا ۱۱ بعداز ظهر روز دوشنبه ۲٤ر۸ر٥۰ در قریه کن محله دارقاضی منعقد میباشد .

از طرف خانواده های : حاجی‌محمدعلی ، حاجی‌آقا بزرگی ، مرادی ، اشرفی .

آ ـ ۲۳٥۸۱

باطلاع دوستان و آشنایان میرساند .
مراسم سالروز شادروان **(سرهنگ حبیب‌الله دانه‌کار)** روز یکشنبه ۲۳ آبان ماه از ساعت ٤ تا ٦ بعداز ظهر در منزل برگزار میگردد . نشانی : خیابان فرح‌آباد ژاله کوی فرحناز (ساختمان های بانک رهنی) خیابان شبیو پلاک۲۳

آ ـ ۲۳٤۸۳ **خانواده دانه‌کار**

باستحضار بستگان و دوستان محترم میرساند :
مراسم شب چهلم درگذشت مرحوم **ابوالقاسم خلیلی** روز یکشنبه ۲۳ آبان ماه‌ازساعت دوونیم تا چهار بعداز ظهر در باغ طوطی حضرت عبدالعظیم برگزار خواهد شد .

آ ـ ۲۳٥۰۷

یادبود
بیادبود فرا رسیدن یکمین سال درگذشت فرزند وبرادر عزیزمان **شادروان سرهنگ ستاد هوائی‌منوچهر داریوش** مجلس تذکری از ساعت ۳تا٥ بعداز ظهر روز دوشنبه‌بیست‌و چهارم آبان ماه جاری در امامزاده‌عبدالله برگزارخواهد شد ،حضوربستگان وسروران عظام موجب شادی روح فقید سعید و تسلی بخش خاطر بازماندگان خواهد بود .
دکتر مهندس اسدالله داریوش . ناصر داریوش . گوهر داریوش،دکتر هوشنگ داریوش ، روح‌انگیز داریوش (هنری) ، حسین داریوش .

آ ـ ۲۳٤۷۹ ۱ـ۲

مراسم سال درگذشت مرحوم **جمال‌الدین راغب** ازساعت ۳ تا ٤ونیم بعداز ظهر روز دوشنبه ۲٤ آبان ماه جاری برمزار آن مرحوم در ظهیرالدوله برگزار خواهد شد .
حضور اقوام و دوستان باعث شادی روح آن مرحوم و تسلی دل بازماندگان خواهد شد

خانواده راغب

آ ـ ۲۳٥۲۳

بمناسبت نهمین سالگرد درگذشت و خاطره جانسوز ناکامان **میهن آیرملو**و**دکتر حسین خشایارو گلبهار (مستخدمه)** مجلس یادبودی از ساعت ٥ الی ۸٫۳۰ لیله بیست‌ودوم‌رمضان ۱۳۹۱ در منزل آقای جمشید آیرملو واقع در شرق زندان قصر منعقد و تعداد قابل ملاحظه‌ای از فقرا اطعام گردیدند .

آ ـ ۲۳٤۳۱

یکسال میگذرد که شمع وجود توکه روشنی‌بخش‌انس و الفت ما بود خاموش شده در این مدت دراز تنها مایه تسلی خاطرم چهار فرزندی است که برایم بیادگار گذاشته‌ای .
بمناسبت سالروز درگذشت **سرگرد قسمت‌کشاورزی**مجلس یادبودی از ساعت ۱٤ تا ۱٦ روز دوشنبه ۲٤ر۸ر٥۰ در امامزاده عبدالله برگزار میگردد حضور دوستان و بستگان موجب تشکر و امتنان خواهدشد .

همسر سوگوارت : پری ثابت‌پی

آ ـ ٥۸۳۰۲

جناب آقای ارانی معاونت کل اداری اداره کل آموزش و پرورش خوزستان
با کمال تاثر و تاسف مصیبت‌وارده را تسلیت گفته و خود را در غم شما شریک میدانیم . سلامت و طول عمر بازماندگان را از خداوند متعال خواستاریم .
اهواز ـ روسای دبیرستان ها : آصفی ، سینا ، طاهر شکیبائی ، نادری ، محسنی ،سیرجانی ، هاشمی ،تولائی ، دواچی ، جواهرفروشزاده ، علائی ، اشرفی ، ضرابیان ، خجسته ، مفید ،رحمانی ، محبوبی ، رهنمون ، علامه ، حقیقت ، نژادی ، شهدین ، پورصدامی ، پورعلی ، کلانی ، سلحشور ، ندامانی ،مرعشی ، شریفی ،ابوبهمن .

آ ـ ۲۳٥۸۸

تسلیت

آقای داریوش عظیمی
درگذشت پدر عزیزتان را بشماوخانواده محترم صمیمانه تسلیت عرض مینمائیم .

مدیر و کارکنان شرکت سهامی پولیران

آ ـ ٥۸۲٦۲

سرکار سرهنگ ناوی وآقایان دکتر ناوی ومهندس ناوی
مصیبت وارده را از صمیم قلب تسلیت میگویم

آ ـ ۲۳٦۱۳ **ستوان اصغر ناوی**

جناب آقای حسین مومنی و بانو
با نهایت تاسف و تاثر مصیبت وارده را تسلیت گفته و خودمان را در غم شما سهیم میدانیم .

شورای پیشاهنگی ناحیه ۹ تهران

آ ـ ٥۸۲۷٦

جناب آقای حسین مومنی و بانو
با اندوه فراوان مصیبت وارده را تسلیت گفته وخودمان را در غم شما شریک میدانیم .

حسین گوهرجو و بانو

آ ـ ٥۸۲۷۸

جناب آقای علی نگهبان مدیرکل محترم وزارت کشور
با کمال تاسف درگذشت شادروان فقیده سعیده مادر گرامی را تسلیت عرض از خداوند متعال شکیبائی و سلامتی برای جنابعالی مسئلت داریم .
سید جلال‌الدین بهروش ، اسحاق عین‌اللهی ، یمینی ، ساری نوائی ، سهراب محمدی،سیدرضا عربی ،سید مصطفی برهانی ، اورنگ روائی .

آ ـ ٥۷۹۸٦

گروه صنعتی مینو درگذشت پدرگرامی خانم‌شهپرپوربهمن (نیکزاد) را به ایشان و خانواده ایشان تسلیت میگوید .

آ ـ ٥۸۲۱٤

همکار محترم جناب آقای مولوی
با نهایت تاسف مصیبت وارده را حضور عالی تسلیت عرض بقاء و سلامت آن جناب و خانواده محترم رامسئلت مینماید .

مهندس نصرت‌الله شهیدی

آ ـ ۲۳٥۲٥

جنابان آقایان رجبی
صمیمانه در غم شما شریک هستیم .

نورالدین سرابی و بانو

آ ـ ٥۸۲٦۸

جناب آقای تقی مصدقی مدیرعامل شرکت سهامی کارخانجات لوله‌سازی‌اهواز وشرکت ملی گاز ایران
با نهایت تاسف و تاثر مصیبت وارده درگذشت پدر ارجمندتان را تسلیت عرض نموده سعادت و سلامت برای آن جناب و خانواده محترم از درگاه احدیت خواستار است.

شرکت پخش لوله های آبیاری

آ ـ ۲۳٥٦۱

سروران گرامی آقایان حسین زارع ـ خلیل زارع ـ جلیل زارع
ما را در سوک خویش شریک بدانید و همدردی ما را در مصیبتی که برشما وارد شده بپذیرید .

خانواده جاسمی

آ ـ ۲۳٥٦٥

فرشته و تورج عزیز
مصیبت وارده را از صمیم قلب تسلیت میگویم .

زیبا بشارت

آ ـ ۲۳٥۷۱

جناب آقای نادر مهرمفخم
مصیبت وارده را به جنابعالی و خانواده محترم تسلیت میگوئیم
دکتر علی‌نقی خانمی ، دکتر سلیمی ، سرهنگ حسین بنی‌هاشمی ، حسن‌سلسبیل ،محمود رسول‌زاده،اکبر کرباسی.

آ ـ ٥۸۳۰٦

جناب آقای نادر مهرمفخم وبانو
مصیبت وارده را به شما و خانواده محترم پرند تسلیت گفته بقاء عمر بازماندگان را از درگاه احدیت‌مسئلت مینمائیم .

محمود رسول‌زاده و بانو

آ ـ ٥۸۳۰٦

همکار عزیز سرکار شهناز داوری
باکمال تاثر درگذشت ابوی گرامی را بحضور سرکار وخانواده های محترم داوری . گردش زاده و زهره‌نژاد صمیمانه تسلیت عرض مینمائیم.
آزرمیدخت آذرنیا. محبوبه حقاری . گوهر ابوالفضل زاده. ملوس خازنی . فاطمه شورافکن، عفت‌الملوک شریفی ، زهراآبرود

آ ـ ۲۳٥۸٥

همکار گرامی سرکار خانم شهناز داوری
غم بزرگ درگذشت پدررا بحضورتان صمیمانه تسلیت میگوئیم
احتشامی ، بصیری ، ابوالفتحی . بابازاده، توسلی ،سلیمی، ستاری. رئیس دانا، روحبخش، فتح راضی ، فرح‌اندوز،خاوریان، مقدم

آ ـ ۲۳٥۸۷

سرکار علیه خانم شهناز داوری
همکاران دبیرستانی شما واقعه تاثرانگیز فوت پدر عزیزتان را تسلیت گفته و همگی در غم شما شریک بوده و سلامتی خانواده های مصیبت دیده را خواهانیم.
منصور موید. باصری، لطفی، محرابی، بیگلری،حمید،ورزنده

آ ـ ۲۳٥۸۹

سرکار خانم شهناز داوری معاون محترم دبیرستان نوباوگان‌ضرابی
باکمال تاسف غم درگذشت ابوی گرامی را بحضور سرکار صمیمانه تسلیت عرض مینمائیم.

آ ـ ۲۳٥۹۱ **دانش آموزان کلاس ششم خانه‌داری**

آقای مهندس بهرام گرامی
با اندوه فراوان درگذشت پدر بزرگوارتان را تسلیت‌میگویم

آ ـ ۲۳٥۹٥ **دخی‌بهشتی**

جناب آقای سرهنگ‌پور
مصیبت وارده را بجنابعالی و خانواده محترم صمیمانه‌تسلیت میدهد

آ ـ ٥۸۳۲۰ **مهندس ورنوس**

بانهایت‌تاسف فقدان ناگهانی **آقای محمد علی‌سخی**رابه‌خانواده های محترم سخی وانطیقه‌چیان تسلیت عرض مینمائیم

آ ـ ۲۳٥۹۳ **کارکنان دبستان بهرام دختران**

دوست و همکار گرامی آقای مهندس جمال‌الدین لاریجانی
بااندوه فراوان مصیبت وارده را بجنابعالی و فامیل محترم تسلیت عرض نموده سلامت و طول عمر بازماندگان را از درگاه خداوند مسئلت داریم.

مهندسین و کارمندان اداره کل اجرائی وزارت آبادانی‌ومسکن

آ ـ ۲۳٥۷۷

شرکت سهامی ایران گاز و کارکنان آن باکمال تاسف‌درگذشت مدیر عامل شرکت ملی گاز ایران را به ایشان و خانواده محترم مرحوم آقای مهدی مصدقی ابوی جناب آقای مهندس تقی‌مصدقی مصدقی تسلیت می‌گوید.

شرکت سهامی ایران گاز

آ ـ ٥۸۳۰۸

جانسوز درگذشت بانو فروغ ذبیحیان را به خانواده‌آنمرحوم تسلیت میگوئیم.

آ ـ ٥۸۳۱۰ **خانواده های : حکاک،صادقی‌بخش،جباری**

ولتکن منکم امة یدعون الی الخیر

«حسینیه ارشاد»

ادامه برنامه مخصوص ماه مبارک رمضان را از **فرداشب : بیست‌وپنجم رمضان** تا آخر ماه بشرح ذیل اعلام میداریم :
۱ـ تعلیم و تلاوت قرآن مجید بتصدی قراء حسینیه .
۲ـ معارف منظوم .
۳ـ سخنرانی **جناب آقای صدر بلاغی** تحت عنوان (عنصر عقیده)
موسسه خیریه تعلیماتی و تحقیقات علمی ودینی حسینیه
ارشاد تلفن ۷۷۳۹۹۹ ـ ۷۷٤٦٥۱ ـ ۷۷۱٦۷٤

آ ـ ۲۳٦۱٥

سپاسگزاری

از لطف و محبت های‌بیدریغ جنابان آقایان دکترراسخ، مهندس پورکمال ، دکتر ورجاوند و آقایان ستوده ، محقق و بهشتی که هنگام بیماری و همچنین مراسمی که به یادبود درگذشت دختر ناکامم **زهره (ایران) خواجه‌نوری** برپا شده بود ، ابراز فرمودند ، نهایت امتنان را دارد و چنانچه به علت تالمات روحی توفیق سپاسگزاری حضوری از سروران عزیز و سایر دوستان و آشنایان میسر نگردد ، بدین وسیله پوزش میخواهد .

محمود خواجه‌نوری

آ ـ ٥۸۲۲٤

بدین وسیله از عموم دوستان و خویشاوندان گرامی و شخصیت های عالیقدر وزارت اطلاعات ـ راه‌آهن دولتی ایران ـ نفت پارس و شرکت فریت که در مراسم تشییع و ترحیم و هفته مرحومه **بانو ربابه گرجی آشتیانی** حضور یافته و با ارسال گل و تلگراف و نامه و درج آگهی تسلیت در روزنامه موجبات تسلی خاطر بازماندگان را فراهم آورده‌اند صمیمانه سپاسگزاری می نماید و چنانچه براثر تالمات‌روحی قصوری در عرض تشکر حضوری رخ دهد پوزش طلبیده از خداوند متعال سعادت و سلامت همگان را آرزومندیم .

خانواده گرجی آشتیانی

آ ـ ۲۳٦۳۷

بدین وسیله از عموم سروران معظم ، دوستان وشخصیت های محترم که از راه لطف و محبت در سوک دردناک‌همسر و پدر عزیزمان شادروان **علی‌اکبر کمالی** چه در مراسم‌تشییع و تدفین و چه با حضور در مجالس ترحیم شرکت فرموده و موجب تسلای خاطر داغدارمان گردیده‌اند نهایت تشکر و امتنان را داشته و اگر بسبب تالمات روحی در عرض تشکر حضوری تاخیری افتد پوزش میطلبیم .

ملک‌تاج کمالی ،احترام کمالی ، فرح کمالی ،پوران کمالی .

آ ـ ۲۳٥٤۳

از کلیه دوستان و آشنایان که در مراسم تشییع وترحیم بانو **محترم عسگرزاده (لطفی)** در شیرازوتهران شرکت فرموده و یا بوسیله نامه و تلگراف و جراید اظهار لطف فرموده‌اند کمال تشکر و امتنان را داریم .

خانواده عسگرزاده ، سرتیپ اسماعیل کریمی لطف‌آبادی، اسماعیل پورمحمدجانی

آ ـ ۲۳٥۳۹

از کلیه دوستان و خویشاوندان و نمایندگان مجلس و سازمان نظام پزشکی و امراء و افسران ارتش و شهربانی و ژاندارمری که در مراسم تشییع و ختم و هفته همسر و مادر عزیزمان **بانو نبیه علاج**

اطلاعات ۱۳۰۱

ساعات شرعی توپ سحر وتوپ افطار

شنبه ـ بیست ودوم آبان‌ماه ۱۳۵۰
بیست و چهارم رمضان‌المبارک ۱۳۹۱ سیزدهم نوامبر ۱۹۷۱
شماره ۱۳۶۴۶ـ سال چهل‌وششم
استخراج دکتر ریاضی کرمانی
توپ افطار . . . . . ساعت ۵ و۱۷ دقیقه
توپ سحر (فردا) ساعت۵و۵دقیقه
طلوع آفتاب(فردا). ساعت۶و۳۷دقیقه
ظهرشرعی (فردا). ساعت۱۱و۵۰دقیقه

از طرف شرکت پس‌انداز مسکن تهران

تا۳۰۰هزار تومان وام مسکن داده میشود

★ وام حداکثر باقساط ۱۵ ساله خواهد بود

★ بهره کارمزد این وام ها ۱۲ درصد است

از احمد مرادی

از صبح امروز اولین شرکت پس‌انداز ووام مسکن تهران‌که اجازه فعالیت آن از اوایل ماه جاری بوسیله بانک رهنی‌ایران صادر شده بود کار خود را شروع کرد . این شرکت که سرمایه‌اش بالغ بر۷۵ میلیون تومان است در وهله اول به سهامداران خود و سپس به متقاضیانی‌که برای احداث‌واحد مسکونی احتیاج بدریافت وام داشته باشند ، حداکثر تا ۳۰۰ هزار تومان وام تهیه و تامین مسکن می‌پردازد . این میزان وام مشروط به این خواهد بود که متقاضی ، آنرا به خرید و یا احداث سه‌واحد مسکونی‌مستقل اختصاص دهد .

شرایط و انواع وامهای پرداختی‌این‌شرکت‌به‌سهامداران خود ودر مراحل بعدی به متقاضیان دیگر ، بموجب آئین‌نامه‌ای که بوسیله مقامات این شرکت تنظیم و تدوین شده و بتصویب و تائید بانک رهنی ایران رسیده بدین قرار خواهد بود .

وام احداث‌و تکمیل ساختمان

برای احداث وتکمیل‌ساختمان هرواحد مسکونی حداکثر تایک میلیون ریال وام جهت خرید هرواحد مسکونی یا پرداخت بدهی ناشی از خرید آن‌حداکثر تایک‌میلیون ریال مشروط‌باینکه در مورد وام بدهی ناشی‌ازخرید خانه، تاریخ‌معامله قطعی ورهنی یکی‌بوده ومعامله‌بین‌خویشاوندان درجه یک انجام نشده باشد .

وام تعمیر

میزان وام برای تعمیر واحد مسکونی حداکثر تا یکصد هزار ریال پیش‌بینی شده‌است. منظور از وام تعمیر مسکن ، وام برای انجام هزینه های ضروری جهت جلوگیری از خرابی گروگان میباشد .

درآئین‌نامه همچنین‌پیش‌بینی شده که هروام گیرنده می‌تواند بارعایت نصاب‌های فوق‌حداکثر برای سه واحد مسکونی وام دریافت نماید . بعبارت دیگر با رعایت نصاب‌های‌یادشده شرکت به متقاضیان تا سه میلیون ریال (۳۰۰هزارتومان) وام‌می‌پردازد. مگر در مورد وامهای خرید و بدهی ناشی از خرید خانه که درهرحال حداکثرمیزان‌وام‌برای هروام گیرنده از یک میلیون ریال تجاوز نخواهدکرد . ضمنا در موردیکه وام‌گیرنده‌برای‌خرید ساختمان نیمه تمام و تکمیل آن تواما درخواست وام‌نماید، جمع مبلغ پرداختی بابت هرواحد مسکونی نیز از یک میلیون‌ریال تجاوز نخواهد کرد .

در آئین‌نامه پرداخت وام شرکت گفته شده : میزان وام پرداختی برحسب استحکام و نوع‌ساختمان حداکثربرای‌خرید خانه ویا پرداخت بدهی ناشی از خرید خانه تا هفتاد درصد ارزش گروگان و برای احداث ویا تکمیل ساختمان واحد مسکونی تا هفتاد درصد ارزش گروگان ویا نود درصد هزینه ساختمان، هرکدام‌که کمتر باشد خواهدبود. ضمنا هزینه ارزیابی گروگانها برابر تعرفه‌ای که به پیشنهاد مدیر عامل و تصویب هیئت مدیره شرکت میرسد ، از متقاضی وام دریافت میگردد.

مدت استرداد وام

مدت معاملات رهنی واسترداد اصل وبهره وامهای پرداختی با توجه به‌مبلغ‌وام واستحکام گروگان وامکانات مالی وام گیرنده ، تعیین میشود و حداکثر ۱۵ سال است . اصل و بهره‌وام پرداختی باید در مدت معین باقساط ماهانه متساوی واریز شود .

بهره و کار مزد

گروگان وام پرداختی شرکت ، همان واحد مسکونی خواهد بود، که وام برای ساختن یا خریدن و یا تعمیر آن پرداخت میشودو باید مستقل شهری واقع در منطقه عملیات شرکت باشد.

نرخ بهره وکارمزدها ونحوه احتساب آنهاتابع تعرفه‌ای خواهد بود که از طرف مدیر عامل شرکت پیشنهاد وبتائید هیئت مدیره‌شرکت وتصویب بانک رهنی ایران رسیده باشد . تغییراتی که در تعرفه‌مزبور داده شود شامل وامهای پرداختی طبق قراردادهای قبلی نخواهد بود.

امروز گفته شد نرخ بهره وامهای پرداختی شرکت ۱۱ درصد است ویک درصد کارمزد نیز به اینگونه وامها تعلق می‌گیرد.

فصل برگ‌ریزان در تهران‌شروع شد و پائیز سرد و بارانی در روز های گذشته موجب ریزش برگ درختان تهران‌شد. برگ‌های‌خزان درختان‌دردو روزگذشته درسراسر تهران روی زمین ریخته شده‌وکار ماموران‌شهرداری‌رابرای نظافت‌شهر مشکل‌تر کرده است .

برگ‌های خزان زرد و سرخ درختان چنار در عین‌حال منظره‌جالب وزیبا به‌بعضی محلات‌تهران داده‌است.درعکس‌منظره‌برگ‌ریزان‌یکی ازخیابانهای تهران‌دیده‌میشود .

شاخص هزینه زندگی درمهرماه

بموجب‌گزارش‌بانک مرکزی شاخص‌بهای کالا ها و خدمات مصرفی درایران (هزینه زندگی) درمهر ماه ۱۳۵۰ نسبت به ماه قبل آن ۰/۹ (نه دهم) افزایش یافت. این شاخص نسبت به‌رقم مشابه سال گذشته ۴٫۴ درصد ترقی نشان میدهد .

طی هفت‌ماه‌اول سال جاری شاخص بهای‌کالاها و خدمات مصرفی‌بطورمتوسط ۵٫۱ درصد نسبت‌بمدت‌مشابه‌سال‌قبل افزایش یافته است .

علل تغییر

افزایش‌فصلی برای اکثر میوه هاوسبزیهای تازه مهمترین‌عامل ترقی شاخص بهای کالا ها و خدمات مصرفی دراین‌ماه بود . افزایش‌قیمت تخم‌مرغ وفرآورده های شیری‌نیز درترقی شاخص مهرماه‌تاثیرداشت . بهای مرغ انواع حبوبات ، برخی ازاقلام پوشاك و اثاثه خانه و شهریه دبستان‌و دبیرستان بالارفت‌ولی قیمت‌برنج، سیب‌زمینی، دستمزد کارگران ساختمانی و برخی از اقلام دارو تنزل کرد .

سیر قیمت ها

بررسی وضع قیمت‌هادرمهرماه حاکی‌ازآنست که تقلیل سرعت افزایش‌قیمت های خرده‌فروشی بطور کلی دراین ماه نیز ادامه یافته‌است ، زیرا ترقی شاخص کل بهای کالا ها و خدمات مصرفی که درخرداد نسبت به خردادسال گذشته ۷٫۱ درصد بودتدریجا کاهش یافته بطوری که درشهریور نسبت به‌شهریور سال‌قبل‌به ۵٫۱ درصد و درمهر (نسبت به مهرسال قبل) به۴٫۴ درصد رسیده است .

دراین‌میان قیمت موادخوراکی بسرعت‌درجهت برابری باسطح قیمت آنهادرسال گذشته تقلیل یافته است زیرا شاخص گروه خوراك‌که درخردادسال جاری نسبت به خرداد سال گذشته ۱۳٫۳درصد ترقی نشان میداد، درمهرماه درسطحی برابر ۷٫۹ درصد بالا تر از سطح شاخص مهر سال گذشته قرار گرفت . بعبارت‌دیگر افزایش مهرامسال نسبت به مهر سال قبل معادل ۵٫۴ درصدکمتراز ترقی خرداد سال جاری نسبت به خرداد سال‌گذشته‌می باشد . پیش‌بینی می شود ، روند نزولی افزایش قیمتها نسبت به ماه‌های مشابه سال قبل همچنان درماه های آینده ادامه یابد . بدون شك اگر ترقی قیمت بعضی از اقلام مواد خوراکی بعلت تقلیل عمدی عرضه آنها درمهر ماه صورت نمی‌گرفت، شاخص گروه‌خوراك نسبت‌به سال قبل‌افزایش کمتری رانشان میداد .

کنفرانس پزشکی

آقای پرفسور JEAN CIBERT پرفسور کلینیک جراحی میزراه دانشکده پزشکی لیون در ساعت ۳ بعداز ظهر روز یکشنبه ۲۳آبان ۱۳۵۰ در باره فیستولهای وزیکو واژینال در سالن دانشکده پزشکی دانشگاه ملی ایران واقع در اوین سخنرانی خواهند نمود .

ورود برای پزشکان محترم و دانشجویان پزشکی آزاد است .

دانشکده پزشکی دانشگاه ملی ایران

وزیر دارائی :

سطح‌وصول‌مالیاتها باید بالا برود

آقای جمشید آموزگار وزیر دارائی ، صبح امروز درجلسه ملاقات با پیشکاران و روسای کل‌مالیاتی تهران و شهرستانها ضمن اشاره به آمار وصولی مالیات طی ۶ ماهه اول سال جاری تهران و شهرستانها تاکید نمود برای بالا بردن سطح‌وصولی‌مالیات باید سرعت عمل بیشتری بخرج دهند و از پیشکاران و روسای دارائی خواست میزان وصولی‌مالیات دارائی و پیشکاریها در سال جاری حداقل به‌اندازه‌ای‌برسد که‌درسهمیه دارائی و پیشکاری های تهران و شهرستانهاپیش بینی شده است .

وزیر دارائی در این‌ملاقات مجددا برعایت قانون و مقررات مالیاتی‌دراخذ مالیات ازمودیان اشاره نمود و افزود : اگر اشکالاتی در کار خود می‌یابید طی گزارشی علل آنرا تشریح کنیدتا توسط کارشناسان‌مورد مطالعه و در صورت لزوم اقدام به تدوین مقررات وآئین نامه جدید شود .

براساس گزارشاتی که در زمینه وصولی مالیات دارائی وپیشکاریها تهیه شده دربعضی موادمیزان وصول بسبب سهمیه چندان‌رضایت‌بخش نیست تذکر وزیر دارائی برای رفع این نقص بوده است .

توضیح

در آگهی‌مندرج‌دراین صفحه تحت عنوان آوای تاریخ درروز هشتم آبان ماه ، در سطر سوم درخشانی ، در سطر پنجم شد و آوا و در سطر هشتم مایه هائی صحیح‌است‌که بدین‌وسیله توضیح داده میشود .

NOBEL نوبل

نوبل

شرکت ملی گاز ایران

بمنظور بررسی بازار گازطبیعی در شهر اصفهان ومطالعات لازم‌برای‌گازرسانی‌به واحدهای خانگی و تجاری و صنعتی کارمندان شرکت ملی گاز ایران باکارت شناسائی برای کسب اطلاعات لازم و جهت تکمیل پرسشنامه های مربوطه بمنازل‌و واحد های تجاری‌و صنعتی مراجعه خواهند نمود. از اهالی محترم اصفهان تقاضا دارد در این امر مهم‌با کارمندان مربوطه همکاری‌و تشریك مساعی فرمایند .

انتقال مطب

مطب دکتر اردشیر سیروسی خیابان قوام‌السلطنه‌شماره ۲۳۶ انتقال یافت تلفن ۴۴۰۰۵

کمپوست چیست؟

۱ـ کمپوست غذای کامل برای گیاهان‌وحاوی ۱۸عنصر مواد غذائی مورد نیاز گیاهان مخصوصا (میکرو المنت‌ها) است .
۲ـ کمپوست درمصرف آب صرفه‌جوئی مینماید .
۳ـ کمپوست شرائط‌فیزیکی نامساعد خاك را اصلاح می کند .
۴ـ کمپوست جذب مواد خاك را آسان مینماید .
۵ـ کمپوست برای مناطق کم‌آب کاملا مناسب میباشد .
۶ـ کمپوست ترکیب شیمیائی خاك رااصلاح مینماید وزمین های‌ایران راکه اکثراقلیائی و PH آن از ۷ ببالا است تبدیل بخنثی و حتی اسیدی مینماید .
۷ـ کمپوست عوارض حاصله از کمبود عناصرغذائی را در گیاهان (مخصوصا اشجار) درمان مینماید .
۸ـ کمپوست مشخصات کیفی محصولات را مرغوب مینماید .
۹ـ کمپوست مقاومت گیاهان را در برابر حمله بیماری ها و امراض نباتی افزایش میدهد .
۱۰ـ کمپوست را میتوان جانشین کود سبز نمود .
۱۱ـ کمپوست عناصر غذائی کم‌مصرف (آهن ـ منیزیم ـ روی ـمنگنز ـ بر) و سایر میکروالمنت ها را با نازل ترین قیمت دراختیار گیاهان قرار میدهد .
۱۲ـ در مقایسه با سایر کود ها قیمت کمپوست بسیار ناچیز است .
۱۳ـ کمپوست کاملا بهداشتی و عاری از کرم و بذر علف های هرز میباشد .
۱۴ـ کمپوست کود ایده‌آل برای بوجود آوردن تعادل مواد غذائی در خاك کشت است .
۱۵ـ کمپوست در خوکداری ها برای ازدیاد خون بمصرف غذای خوك ها میرسد .
۱۶ـ مصرف کود کمپوست بترتیب در گل کاری و چمن ـ سبزیکاری ـ صیفی کاری ـ درختان میوه لازم و درسایر انواع گیاهان بسیار مفید و ضروری است .

آدرس نماینده فروش ـ تهران خیابان بوذرجمهری سرای چیت‌ساز طبقه سوم تلفن ۲۳۸۷۵ اصفهان ـ میدان پهلوی خیابان ابن‌سینا تلفن ۲۴۲۰۸

COMPOST, BIOLOGICAL FERTILIZER

پارك‌هتل

ارکستر جدیدالورود ایتالیائی پپینو نگری

از صبح سه‌شنبه ۲۵ آبانماه‌در

سینه‌موند

اثری دلپذیر ، شیرین و فراموش نشدنی برای همه خانواده هائیکه طالب فیلم های خوب و سالم هستند

MELODY

جك وایلد ـ مارك لستر

هنرمندان کوچولوی فیلم «اولیور» درفیلم رنگی

سُرسُره

باشرکت : تریسی هاید ـ بکارگردانی : واریس حسین

نمایشگاه عکس ازمناظر ایران

دیدار از این نمایشگاه که بمناسبت چهارمین جشن فرهنك و هنر ترتیب یافته است بعلت استقبال شدید مردم تاسی آبان ماه تمدید گردید ساعات دیدار ۹تا ۱۲ و۲ تا۶ بعداز ظهر هرروز. موزه نوبنیاد ایران باستان ـ ورود آزاد

مینو

شرکت سهامی خوراك وابسته به گروه صنعتی مینو برای تکمیل کادر فروش خود بچند نفر فروشنده مرد با شرایط ذیل احتیاج دارد .
۱ـ حداقل تحصیلات سیکل .
۲ـ حداکثر سن ۳۰ سال .
۳ـ داشتن برگ خاتمه خدمت یا معافی دائم غیرپزشکی ...
۴ـ داشتن ضامن معتبر .
۵ـ خوش‌بر خورد و علاقمند بکار فروش .
کسانی که درفروشندگی تجربه‌داشته باشند حق‌تقدم خواهند داشت .
به اشخاصی که استخدام میشوند حقوق مکفی پرداخت خواهد شد وازمزایای آئین‌نامه های بازنشستگی و بهداشت و وام برخوردار خواهند گردید .
داوطلبان میتوانند برای انجام مصاحبه از ساعت ۸ صبح تا ۳ بعداز ظهر روز چهارشنبه ۲۶٫۸٫۵۰ به‌فردوسی شمالی ـ کوشك‌ـارباب‌جمشید شمالی‌ـکوچه خسروشاهی شرکت سهامی خوراك مراجعه نمایند .

نخستین رستوران هندی در ایران امروز افتتاح‌شد

رستوران هندی

مهاراجه

Maharaja

رستوران قناری مهاراجه خیابان روزولت نبش تخت‌جمشید تلفن ۸۲۵۰۴۸

سینمارادیوسیتی

که زمانی نمایش دهنده عالیترین و بهترین محصولات سینمائی جهان بود ، بعد از مدتی رکود اینك باردیگر شکوه و جلال گذشته را بدست میاورد .

از هفته آینده

سینما رادیوسیتی پس‌از یك تعمیر اساسی و تغییر دکوراسیون بی‌نظیر باردیگر فعالیت خودرا ازسر میگیرد وبه نمایش برجسته‌ترین محصولات سینمائی سه‌کمپانی پارامونت ـ یونایتدآرتیست ـ انیورسال

به تنهائی وبطوراختصاصی

اقدام خواهد کرد

اولین برنامه ـ سیدنی پواتیه‌در فیلم «تلاش تاآخرین لحظه»

فاستونی جهان

خانمها و آقایان را برازنده‌تر میکند

پهلوی چهارراه امیراکرم ـ بوذرجمهری غربی ـ دهرمغازه معتبر

نمایشگاه

دورنمای هنر معاصر فرانسه
۲۳ آبان تا ۹ آذر ۱۳۵۰
از ساعت ۹ تا ۱۲ صبح و ۴ تا ۷ بعداز ظهر
موزه نوبنیاد ایران باستان

م‌الف ۱۰۰۵۹۵ ۱ـ۲ آـ۵۸۲۴۴

عید فطر امسال ـ فیلمی یك سروگردن بالاتر از همه آثار سینمائی ایران ـ فیلمی که هرگز فراموش نخواهیدکرد